



Helsingin kaupunki
Helsingfors stad

Tilastollinen vuosikirja

Statistisk årsbok

Statistical Yearbook of the City of Helsinki

1987–88

76. vuosikerta
årgång

TILK

Helsingin kaupunki, tilastokeskus · Helsingfors stad, statistikcentralen · The City of Helsinki
Statistical Centre

Osoite · Adress

Töölöntorinkatu 2 B, 00260 Helsinki · Töölötorggatan 2 B, 00260 Helsingfors

Puhelin · Telefon

40291

Tilaukset, jakelu
Beställningar, distribution

Puh. 4029 262, 4029 276 tel.

Julkaisujen myynti
Försäljning av publikationer

puh. 4029 263 tel.

Paino · Tryckeri

Painokaari Oy, Helsinki 1988

Sisällys · Innehåll · Contents

	Sivu Sida Page
Lukuohjeet · Anvisningar för läsaren · Instructions to the reader	VI
1. Alue, ympäristö · Område, miljö · Area, environment	1
2. Väestö · Befolkning · Population	7
3. Väestönmuutokset · Befolkningsförändringar · Vital statistics	27
4. Asuminen · Boende · Housing	53
5. Työpalkat ja työvoima · Arbetsplatser och arbetskraft Jobs and labour force	69
6. Teollisuus · Industri · Industry	89
7. Rakennustoiminta · Byggnadsverksamhet · Construction	95
8. Kauppa · Handel · Trade	111
9. Liikenne · Samfärdsel · Transport and communications	119
10. Raha- ja luottolaitokset · Penning- och kreditinrättningar Banking and credit	135
11. Kunnallistalous · Kommunala finanser Communal finances	137
12. Kaupungin liiketoiminta · Stadens affärsverksamhet Public utilities	145
13. Tulot, varallisuus, verotus · Inkomst, förmögenhet, beskattning · Income, property, taxation	151
14. Hinnat ja kulutus · Priser och konsumtion Prices and consumption	161
15. Terveysthuolto · Hälsovård · Health care	171
16. Sosiaalityö · Socialväsen · Social welfare	183
17. Koulutus · Utbildning · Education	205
18. Kulttuuri ja vapaa-aikatoiminta · Kultur och fritids- verksamhet · Cultural life and leisure	215
19. Järjestystoimi · Ordningssväsen · Justice	223
20. Vaalit · Val · Elections	229
21. Pohjoismaat · Norden · Scandinavian Tables	237
Taulukkuuettelo · Tabelförteckning · List of Tables	248
Julkaisu-uettelo · Publikationsförteckning List of Publications	270
Asiahakemisto · Sakregister · Index	275
Kartallitteet · Kartbilagor · Map Supplements	
Helsingin seutu · Helsingforsregionen · The Helsinki Region	
Helsingin kaupungin piirijako · Helsingfors stads distriktsindelning · District Division of the City of Helsinki	
Helsingin kaupungin asemakaavotetut alueet · Stadsplanerade områden i Helsingfors stad · Planned Areas within the City of Helsinki	

Esipuhe - Förord

Helsingin kaupungin tilastollinen vuosikirja 1987/88 on laadittu samojen periaatteiden mukaisesti kuin edellinenkin vuosikirja. Kokoomajulkaisuna se on tarkoitettu yleiseksi hakuteokseksi, jossa esitetään tiiviissä muodossa keskeisiä tietoja kaupungin ja sen toimintaympäristön olennaisista ilmiöistä sekä selostetaan käytettyjä käsitteitä ja määritelmiä. Vuosikirjassa on erityistä huomiota kiinnitetty tilastosarjojen vertailukelpoisuuteen ja jatkuvuuteen. Julkaistut tiedot ovat myös yhteensopivia virallisen tilaston vastaavien tietojen kanssa. Yksityiskohtaisempia tietoja useilta vuosikirjan sektoreilta julkaistaan tilastokeskuksen Tilastoja ja Tilastouutisia -sarjoissa.

Edelliseen vuosikirjaan verrattuna on taulukko-osaan tehty seuraavat muutokset.

Muutetut taulukot:

- 9.24 Puhelinliittymien lukumäärä pääkaupunkiseudulla, Tampereella, Turussa ja koko maassa 1982—86
- 15.14 Sairausvakuutuslain mukaiset sairaanhoitokorvaukset 1983—86
- 15.15 Sairausvakuutuslain mukaiset sairaanhoitokorvaukset Helsingin seudulla 1986
- 20.7 Tasavallan presidentin ja valitsijamiesten vaalit 1978—88; äänioikeutetut, äänestäneet sekä hylätyt äänestysliput
- 20.9 Tasavallan presidentin ja valitsijamiesten vaalit 1982 ja 1988; presidenttiehdokkaiden ja puolueiden saamat äänimäärät ja kannatusosuudet

Poistettut, vuoden 1986 vuosikirjan taulukot:

- 15.10 Käynnit koulu- ja opiskelijaterveydenhuoltoon kuuluvissa erityispoliklinikoissa 1975—85
- 17.8 Ammatillisten korkeanasteen oppilaitosten opiskelijat 1980 ja 1985—86

Vuosikirjan toimittamista on johtanut yliaktuaari Pirkko-Leena Tuovinen. Toimitustyön ja tietojen keräämisen on suorittanut ts. julkaisusihteeri Maire Systä apunaan tilastos sihteeri Liisa Björkman ja kanslisti Merja Huopainen. Tilasto- ja tutkimusosasto ovat avustaneet vuosikirjan toimittamisessa.

Vuosikirjan sisältöä koskeviin tiedusteluihin vastaa ts. julkaisusihteeri Maire Systä, puh. 4029 461.

Kartat on julkaistu kaupungingeodeetin luvalla § 526/87.

Helsingissä elokuussa 1988

Eero Holstila

Statistisk årsbok för Helsingfors stad 1987/88 har redigerats enligt samma principer som föregående årsbok. Boken är avsedd att tjäna som ett allmänt uppslagsverk, eftersom den sammanfattat ger de viktigaste uppgifterna om relevanta företeelser i staden och dess verksamhetsomgivning. I boken ges även förklaringar till de begrepp och definitioner som har använts. Speciell vikt har fästs vid statistikseriernas jämförbarhet och kontinuitet. Uppgifterna är därtill jämförbara med motsvarande officiell statistik. Mer detaljerade uppgifter från många av sektorerna i årsboken lämnas i serierna Statistik och Statistiknytt.

Jämfört med föregående årsbok har följande ändringar gjorts i tabellavdelningen.

Ändrade tabeller:

- 9.24 Antal telefonanslutningar i huvudstadsregionen, Tammerfors, Åbo och i hela landet 1982—86
- 15.14 Sjukvårdsersättningar enligt sjukförsäkringslagen 1983—86
- 15.15 Sjukvårds ersättningar enligt sjukförsäkringslagen i Helsingforsregionen 1986
- 20.7. Valet av republikens president och elektorerna 1978—88; röstberättigade, röstande samt kasserade röstsedlar
- 20.9 Valet av republikens president och elektorerna 1982 och 1988; antalet röster för presidentkandidaterna och partierna, samt dessa rösters andel av samtliga angivna röster

Utelämnade tabeller, som ingick 1986:

- 15.10 Besök vid specialpolikliniker för hälsovård av skolelever och studerande 1975—85
- 17.8 Studerande vid yrkesläroanstalter på högskolenivå 1980 och 1985—86

Redigeringen av årsboken har letts av överaktuarie Pirkko-Leena Tuovinen. Redigeringsarbetet och uppgiftsinsamlingen har skötts av vik. publikationssekreterare Maire Systä, biträdd av statistiksekreterare Liisa Björkman och kanslist Merja Huopainen. Statistik- och utredningsavdelningarna har lämnat hjälp vid redigeringen av årsboken.

Förfrågningar om innehållet i årsboken kan riktas till vik. publikationssekreterare Maire Systä, tel. 4029 461.

Kartorna har publicerats med tillstånd av stadsgeodeten § 526/87.

Helsingfors i augusti 1988

Eero Holstila

Lukuohjeet · Anvisningar för läsaren

Instructions to the reader

Kirjassa on joitain **markkamääräisiä tietoja**, lähinnä suoritteiden yksikköhintoja, esitetty joko vuoden 1986 tai vuoden 1987 kiinteässä rahantarvossa. Näin on pyritty poistamaan rahantarvon muutosten vaikutukset lukuihin. **Deflatointikerromena** on käytetty painotettua yhteisindeksiä, joka koostuu rakennuskustannusindeksistä (paino 0,10), kuntasektorin palkkaindeksistä (0,40), elinkustannusindeksistä (0,30) ja tukkuhintaindeksistä (0,20). Eri vuosien kertoimet ovat seuraavat:

Vuoden 1986 rahantarvossa		Vuoden 1987 rahantarvossa	
Vuosi	Kerroin	Vuosi	Kerroin
1960	9,279	1960	9,686
1965	6,477	1965	6,750
1970	4,760	1970	4,956
1975	2,589	1975	2,696
1978	1,970	1979	1,871
1979	1,797	1980	1,674
1980	1,607	1981	1,496
1981	1,437	1982	1,363
1982	1,309	1983	1,245
1983	1,197	1984	1,150
1984	1,105	1985	1,081
1985	1,038	1986	1,041
1986	1,000	1987	1,000

Markkamäärätietojen yhteydessä on aina maininta, jos luvut on esitetty joko vuoden 1986 tai vuoden 1987 kiinteässä rahassa. Jos mainintaa ei ole, ovat markkamäärätiedot kunkin vuoden käyvässä rahassa.

Esitetyt toimintojen käyttömeno- ja tulotiedot perustuvat tilinpäätöstietoihin.

Kun lukuja tarkastellaan väkilukuun suhteutettuna, on väkilukuna käytetty keskiväkilukua, jos tiedot koskevat koko vuotta.

Det förekommer i boken vissa **markbelopp angivna uppgifter**, i första hand enhetspris för prestationer, vilka framlagts i antingen 1986 års eller 1987 års fasta penningvärde. Man har på detta sätt försökt eliminera inverkan av penningvärdets förändring. Som **deflationskoefficient** har använts ett vägt samindex, som består av byggnadskostnadsindex (vikt 0,10), löneindex för kommunalsektorn (0,40), levnadskostnadsindex (0,30) och partiprisindex (0,20). Koefficienterna för de olika åren som följer:

I 1986 års penningvärde		I 1987 års penningvärde	
År	Koefficient	År	Koefficient
1960	9,279	1960	9,686
1965	6,477	1965	6,750
1970	4,760	1970	4,956
1975	2,589	1975	2,696
1978	1,970	1979	1,871
1979	1,797	1980	1,674
1980	1,607	1981	1,496
1981	1,437	1982	1,363
1982	1,309	1983	1,245
1983	1,197	1984	1,150
1984	1,105	1985	1,081
1985	1,038	1986	1,041
1986	1,000	1987	1,000

I samband med de uppgifter som anges i markbelopp nämns alltid vilket års fasta penningvärde som avses. Om omnämmande saknas, har de i mark angivna uppgifterna angetts enligt berörda års gällande penningvärde.

De presenterade uppgifterna om driftutgifterna och -inkomsterna baserar sig på bokslutsuppgifter.

I det fall talen i årsboken har granskats genom att de ställts i relation till folkmängden, har man utgått från medelfolkmängden, om uppgifterna gäller hela året.

Alueittaiset tiedot esitetään vuosikirjassa kaupunginhallituksen vahvistaman **piirijakojärjestelmän** mukaisesti. Piirijakojärjestelmä on nelitasoinen siten, että kaupunki on jaettu 7 suurpiiriin ja nämä edelleen peruspiireihin, joita on yhteensä 33. Peruspiirit muodostuvat virallisen aluejaon osa-alueista ja pienalueista. Osa-alueita on tällä hetkellä 117 ja pienalueita 330. Suurpiireillä, peruspiireillä ja osa-alueilla on kaupunginhallituksen vahvistama numero ja nimi, pienalueilla vain numero. Suurpiirit on numeroitu 1—7 ja peruspiirit kolminumeroisesti siten, että ensimmäinen luku on sama kuin suurpiirin numero. Osa-alueiden kolminumeroinen tunnus muodostuu kaupunginosakoodista (kaksi ensimmäistä numeroa) ja osa-aluekoodista (viimeinen numero). Täydellinen luettelo piirijakojärjestelmän alueiden nimistä ja numeroista on liitteenä olevan piirijakokartan yhteydessä.

Pääkaupunkiseutuun kuuluvat Helsinki, Espoo, Vantaa ja Kauniainen. **Helsingin seutuun** kuuluvat edellä mainittujen kuntien lisäksi Hyvinkää, Järvenpää, Kerava, Kirkkonummi, Nurmijärvi, Sipoo, Tuusula ja Vihti.

Taulukoissa on käytetty seuraavia **symboleja**

Ei mitään ilmoitettavaa
Tietoa ei ole saatu tai liian epävarma ilmoitettavaksi
Loogisesti mahdoton esitettäväksi
Ennakkotieto
Korjattu luku
Miehiä
Naisia

— Intet finns att redovisa
Uppgift inte tillgänglig eller alltför osäker för att anges
.. Uppgift kan inte förekomma
· Preliminär uppgift
* Korrigerat tal
◆ Män
M Kv. Kvinnor

Vaakasuoja viiva, joka katkaisee aikasarjan, osoittaa, että viivan eri puolilla olevat tiedot eivät ole täysin verrannollisia.

De **områdesrelaterade uppgifterna** framställs i årsboken i enlighet med **distriktsindelningssystem** som fastställts av stadsstyrelsen. Systemet omfattar fyra nivåer. Staden indelas nämligen i 7 stordistrikt, som i sin tur indelas i 33 distrikt. Distrikten består av del- och småområdena i den officiella områdesindelningen. Det finns för närvarande 117 delområden och 330 småområden. Stordistrikten, distrikten och delområdena har namn och nummer fastställda av stadsstyrelsen, småområdena enbart nummer. Stordistrikten numreras från 1 till 7 och distrikten tresiffrigt sålunda att den första siffran motsvarar stordistriktets nummer. Den tresiffriga beteckningen för delområdena består av stadsdelskoden (de två första siffrorna) och delområdeskoden (den sista siffran). En fullständig förteckning över namnen och numren för områdena finns i anslutning till bilagskartan över distriktsindelningen.

Till **huvudstadsregionen** hör Helsingfors, Esbo, Vanda och Grankulla. Till **Helsingforsregionen** hör förutom de ovannämnda kommunerna även Hyvinge, Kervo, Kyrkslätt, Nurmijärvi, Sibbo, Träskända, Tusby och Vichtis.

I tabellerna har följande **symboler** använts

— Intet finns att redovisa
Uppgift inte tillgänglig eller alltför osäker för att anges
.. Uppgift kan inte förekomma
· Preliminär uppgift
* Korrigerat tal
◆ Män
M Kv. Kvinnor

En horisontell linje som avskär en tidsserie markerar att uppgifterna på ömse sidor om linjen inte är fullt jämförbara.

Explanation of symbols

Magnitude nil —
Data not available ..
Category not applicable ·
Preliminary data *
Corrected figure ◆
Males M
Females N · Kv.

1. Alue, ympäristö · Område, miljö Area, environment

1.1 Pinta-ala ja väestötiheys suurpiireittäin 1.1.1980—87 Areal och folktäthet stordistriktvis Area and population density by major district

	Pinta-ala · Areal km ²		Asukkaita maa-km ² kohti Befolkning per km ² land
	Yhteensä Totalt	josta maata därav land	
1987			
1. Eteläinen suurpiiri · Södra stordistriktet	113,3	17,8	5 281
2. Läntinen suurpiiri · Västra stordistriktet	36,5	30,4	2 993
3. Keskinen suurpiiri · Mellersta stordistriktet	17,7	15,3	4 904
4. Pohjoinen suurpiiri · Norra stordistriktet	23,2	23,1	1 725
5. Koillinen suurpiiri · Nordöstra stordistriktet	38,0	36,9	1 926
6. Kaakkoinen suurpiiri · Sydöstra stordistriktet	80,8	26,3	1 451
7. Itäinen suurpiiri · Östra stordistriktet	55,7	35,6	2 080
Koko kaupunki · Hela staden	365,2	185,4	2 629
1986	365,2	185,4	2 619
1985	365,2	185,4	2 611
1984	365,2	185,4	2 613
1983	365,2	185,4	2 611
1982	365,2	185,4	2 605
1981	365,2	185,3	2 606
1980	365,2	185,3	2 610

Lähde: Kiinteistöviraston kaupunkimittausosasto.

Källa: Fastighetskontorets stadsmättningsavdelning.

1.2 Yleiset alueet sekä viheralueet 1965—86 Allmänna områden samt grönområden Public areas and parks

	Yleiset alueet ¹ · Allmänna områden ¹				Viheralueet ² · Grönområden ²	
	Kokonaispinta- ala Totalt yta	siitä rakennettu vuoden aikana därav anlagt under året	Katujen kokonaispituus Gator, total längd	siitä rakennettu vuoden aikana därav byggt under året	Hoidossa olevat Omskötta	Vuoden aikana rakennetut uudet ³ Nyanlagda under året ³
	ha		km		ha	
1965	657	41	542	33	420	13
1970	837	29	716	31	505	19
1975	977	24	820	18	806	55
1976	1 005	28	856	36	831	32
1977	1 038	33	893	37	888	49
1978	1 078	40	925	32	913	36
1979	1 112	34	956	31	964	46
1980	1 132	21	983	27	1 000	38
1981	1 157	25	1 013	30	1 036	31
1982	1 180	23	1 045	32	1 166	31
1983	1 202	22	1 064	19	1 195	42
1984	1 224	22	1 082	18	1 249	34
1985	1 244	20	♦ 1 101	♦ 19	1 278	44
1986	1 269	25	1 118	17	1 312	48

¹ Rakennusviraston katuosaston kunnossa pitämät kadut, tiet, sillat, aukiot ja torit. · Gator, vägar, broar, öppna platser och torg underhållna av byggnadskontorets gatuavdelning.

² Rakennusviraston puisto-osaston hoidossa olevat. · Omskötta av byggnadskontorets parkavdelning.

³ Tilaustyöt ml. · Inkl. beställningsarbeten.

Lähde: Rakennusvirasto.

Källa: Byggnadskontoret.

1.3

Ilman lämpötila sekä meriveden lämpötila ja vedenkorkeus 1983–87
Luftens temperatur samt havsvattnets temperatur och vattenståndet
Air temperature, sea-water temperature and water-level

	Ilman lämpötila Luftens temperatur				Veden lämpötila ² Vattnets temperatur ²			Vedenkorkeus ³ Vattenståndet ³		
	Keskilämpö Medel- temperatur	Normaali ¹ Normal ¹	Ylin Max.	Alin Minim.	Keskilämpö Medel- temperatur	Ylin Max.	Alin Minim.	Keskimmäin Medeltal	Ylin Max.	Alin Minim.
	°C							cm		
1983	6,1	.	30,8	-18,6	6,5	19,9	-0,2	18	119	-34
1984	6,1	.	26,1	-17,3	7,0	20,8	-0,2	1	133	-57
1985	3,4	.	26,1	-26,5	6,1	17,6	-0,2	12	74	-64
1986	5,0	.	28,5	-23,2	6,1	19,3	-0,2	4	114	-63
1987	3,3	.	25,2	-34,3	5,7	16,1	-0,2	-1	74	-65
1987										
I	-16,5	-5,4	0,6	-34,3	-0,2	-0,2	-0,2	-12	34	-65
II	-5,9	-6,0	2,1	-21,4	-0,2	-0,1	-0,2	7	53	-24
III	-5,9	-3,1	4,5	-20,4	-0,2	-0,2	-0,2	-31	-8	-49
IV	2,4	2,9	11,9	-7,0	0,3	1,8	-0,1	-20	0	-41
V	8,3	9,3	20,1	2,2	5,3	7,9	3,6	-6	17	-27
VI	12,8	14,5	22,2	6,5	10,6	13,9	7,9	-5	26	-34
VII	15,5	17,8	25,2	7,1	11,2	16,1	8,1	4	25	-22
VIII	13,2	16,5	18,9	6,8	14,1	14,7	13,4	16	51	-16
IX	10,0	11,7	15,9	1,4	11,4	13,1	10,0	24	74	-12
X	7,9	6,1	13,9	1,9	9,3	10,4	7,4	0	34	-30
XI	0,7	1,8	8,8	-11,3	5,0	7,5	3,0	1	27	-29
XII	-3,1	-1,9	4,4	-16,0	1,8	3,2	1,0	17	55	-29

¹Keskilämpö vuosina 1931–60: 5,4°C. · Medeltemperaturen åren 1931–60: 5,4°C.

²Merens pinnassa tai välittömästi jään alla Harmajan majakkasaaren rannassa. · Vid havsytan eller omedelbart under isen vid Gråhara fyrholmens strand.

³Merentutkimuslaitoksen Kaivopuistossa olevan mareografin mukaan. Teoreettinen keskivedenkorkeus vuonna 1987 on 6,1 cm N 60 tason alapuolella. Maan kohoamisen ja valtameren pinnan muuttumisen yhteisvaikutus teoreettiseen keskivedenkorkeuteen on $-2,5 \pm 0,5$ mm/vuosi. · Enligt registreringen på Havsforskningsinstitutets mareograf i Brunnsparken. Det teoretiska medelvattenståndet för år 1987 är 6,1 cm under N 60 nivå. Den gemensamma inverkan på det teoretiska medelvattenståndet förorsakad av landhöjningen och förändringar i oceanens vattenvolym är $-2,5 \pm 0,5$ mm/år.

Lähde: Ilmatieteen laitos ja merentutkimuslaitos.

Källa: Meteorologiska institutet och havsforskningsinstitutet.

1.4

Sade, kosteus ja aurinkoisuus 1984—87
Nederbörd, fuktighet och solsken
Precipitation, humidity and hours of sunshine

	Sademäärä ¹ · Nederbörd ¹ , mm			Sadepäivät ≥ 1,0 mm ¹ Neder- bördsdagar ≥ 1,0 mm ¹	Ilman suh- teellinen kosteus ¹ Luftens relativa fuktighet ¹ %	Auringon- paiste- tuntien lukumäärä ³ Antal sol- skenstim- mar ³
	Yhteensä Totalt	Normaali ² Normal ²	Suurin päi- vässä Största på en dag			
1984	744	.	30,7	127	82	1 594
1985	679	.	23,5	120	80	1 662
1986	750	.	25,9	131	77	⁴ 1 466
1987	603	.	36,6	96	77	1 680
1987						
I	17	55	5,7	5	78	77
II	33	42	8,9	8	81	76
III	18	36	6,6	6	79	152
IV	4	42	1,5	1	65	254
V	48	37	14,7	7	67	182
VI	89	47	25,0	14	74	201
VII	34	62	13,4	5	65	304
VIII	84	66	36,6	10	74	157
IX	118	66	34,5	15	81	113
X	39	68	15,2	5	79	99
XI	91	64	18,8	14	89	35
XII	28	62	6,5	6	86	30

¹Mittattuna Kaisaniemessä. · Uppmätta i Kaisaniemi.

²Keskimäärin vuosina 1931—60: 647 mm. · I medeltal åren 1931—60: 647 mm.

³Helsinki-Vantaan lentoasemalla. · Vid Helsingfors-Vanda flygstation.

⁴Huhtikuun tiedot puuttuvat. · Uppgifterna för april saknas.

Lähde: Ilmatieteen laitos.

Källa: Meteorologiska institutet.

1.5

Tuulet¹ 1984—87
Vindar¹
Winds

	Vallinneet tuulen suunnat, % Förhärskande vindriktningar, %									Tuulen keskimääräinen nopeus, m/s Vindens medelstyrka, m/sek.								Kaikki ilman- suunnat Samtliga väderstreck
	N	NE	E	SE	S	SW	W	NW	Tyyntä Lungt	N	NE	E	SE	S	SW	W	NW	
1984	7	9	16	13	14	17	13	9	1	3,9	3,2	4,0	3,5	4,0	3,7	3,9	3,3	3,7
1985	11	11	15	8	12	16	14	12	1	4,3	3,9	4,1	3,3	3,9	3,7	3,8	3,9	3,8
1986 ²	11	7	10	9	13	22	17	10	1	4,2	3,9	3,9	3,8	4,0	3,7	3,9	3,9	3,9
1987	12	9	12	11	12	17	16	11	1	4,3	3,6	3,6	3,5	3,5	3,6	3,9	4,4	3,8
1987																		
I	15	35	4	1	3	4	18	18	0	3,2	3,8	3,8	2,0	2,0	3,8	3,1	3,3	3,4
II	15	10	7	4	5	20	23	17	0	4,3	3,3	3,7	3,3	4,3	4,1	4,4	4,3	4,1
III	15	12	24	14	13	13	5	2	2	4,6	2,9	3,0	3,0	3,4	3,2	2,0	1,5	3,2
IV	13	8	13	9	17	19	12	9	0	5,4	3,3	3,4	2,1	2,6	3,3	3,9	6,1	3,7
V	18	14	18	10	11	18	9	2	0	4,6	4,2	3,8	2,9	3,2	3,0	3,3	2,5	3,6
VI	3	1	17	10	22	27	18	2	0	4,0	1,0	3,1	2,7	3,0	3,8	3,7	2,5	3,3
VII	2	4	9	8	13	41	19	2	2	3,0	3,3	2,6	3,4	3,0	3,3	4,1	2,0	3,2
VIII	15	10	14	9	12	18	8	12	3	5,1	3,2	4,5	3,0	3,5	3,2	2,9	5,5	3,8
IX	17	3	7	7	13	17	20	16	1	3,5	3,3	3,2	3,0	3,6	3,8	3,9	3,7	3,6
X	1	1	10	34	24	15	10	5	0	4,0	12,0	4,7	3,8	4,5	3,9	3,8	3,6	4,1
XI	9	8	21	20	8	3	14	17	0	3,6	4,1	4,4	5,4	4,3	3,3	4,5	5,2	4,6
XII	15	6	3	1	3	13	33	25	0	4,3	3,2	2,7	4,0	5,3	4,7	4,5	4,8	4,4

¹Kaisaniemen havaintoasemalla. · Vid Kaisaniemi observationsstation.

²Huhtikuun tiedot puuttuvat. · Uppgifter för april saknas.

Lähde: Ilmatieteen laitos.

Källa: Meteorologiska institutet.

1.6

Eräiden Helsingin merialueiden veden laadun kehittyminen 1968—86 kuvattuna veden laatuoluokilla

Utvecklingen av vattnets kvalitet på vissa havsområden i Helsingfors efter kvalitetsklass

Development of water quality in the Helsinki sea area by water quality classification

	1968	1971	1974	1977	1980	1983	1986
Merialue · Havsområde							
Läntiset lahtialueet · Västra vikområdena							
Laajalahti · Bredviken	V	V	V	IV	IV	III	III
Lehtisaarenselkä · Lövöfjärden	IV	IV	IV	III	III	III	II
Seurasaarenselkä · Fölisöfjärden							
länsiosa · västra delen	IV	IV	IV	III	III	III	II
itäosa · östra delen	IV	IV	V	V	III	III	II
Lauttasaarenselkä · Drumsöfjärden	III	III	III	III	II	III	II
Keskiset lahtialueet · Mellersta vikområdena							
Vanhankaupunginselkä · Gammelstadsfjärden	V	V	V	V	V	V	IV
Tullisaarenselkä · Turholmsfjärden	IV	V	V	IV	IV	IV	III
Kruunuvuorenselkä · Kronbergsfjärden							
Katajanokan edusta · utanför Skatudden	IV	III	IV	IV	III	III	III
eteläosa · södra delen	III	III	III	III	III	III	II
Särkänsalmi · Långörssundet	III	III	II	III	II	II	II
Itäiset lahtialueet · Östra vikområdena							
Vartiokylälahti · Botbyviken							
eteläosa · södra delen	III	II	II	II	II	II	II
Kallahdensenkä · Kallviksfjärden	I	I	I	II	II	II	II
Sisäsaaristo · Inre skärgården							
Westendinselkä · Westendfjärden	II	II	III	II	II	II	I
Melkinselkä · Melköfjärden	II	II	II	II	II	II	I
Ulkosaaristo · Yttre skärgården							
Katajalaudon alue · Stora Enskärs område	I	I	I	I	I	I	I
Länsi-Tontun alue · Västertokan	I	I	I	I	I	I	I

Luokkien vaativimmat käyttötarkoitukset. · Klassernas mest krävande bruksändamål.

- I Soveltuu kalkkivien veden käyttötarkoituksiin, missä veden suolapitoisuus ei ole esteenä. · Lämper sig för alla bruksändamål, där vattnets salthalt inte utgör hinder.
- II Vaativa virkistyskäyttö. · Krävande rekreativansvändning.
- III Veneily ja uiminen, sameus ja roskaisuus aiheuttavat usein esteettisiä haittoja. · Båtsport och simning, grumlighet och skräpighet medför ofta estetiska hinder.
- IV Käyttö jäähdytysvetenä, ranta-alueiden käyttö virkistys- ja muuhun toimintaan. · Används som avkylningsvatten, strandområdena kan användas till rekreation och annan verksamhet.
- V Soveltumaton om. käyttötarkoituksiin. · Olämpligt för ovannämnda ändamål.

Lähde: Vesi- ja viemärlaitos.

Källa: Vatten- och avloppsverket.

1.7

Helsingin merialueen kuormitus¹ 1970—86
Belastning¹ av Helsingfors havsområde
 Pollution load in the Helsinki sea area

	Puhdistamojen lukumäärä Antal reningsverk	Jätevesimäärä Avloppsvattenmängd 1 000 m ³ /d	Biologinen hapenkulutus (BHK ₇) ² Biologisk syreförbrukning (BS ₇) ²		Fosforainevirtaama Vattenförling av fosforämnen
			kg/d		
1970	8	201	6 849		849
1975	9	236	5 703		1 122
1976	9	238	6 218		1 123
1977	9	266	5 358		1 067
1978	8	249	4 547		884
1979	8	262	7 762		296
1980	8	270	6 546		264
1981	8	299	8 167		312
1982	8	266	6 293		227
1983	8	249	6 820		216
1984	8	275	7 421		293
1985	8	262	6 851		258
1986	7	277	7 732		278

¹ Helsingin puhdistamoiden kautta vesistöön purkautuva biologinen hapenkulutus ja fosforainevirtaama. · Utsläpp av biologisk syreförbrukning och vattenförling av fosforämnen via Helsingfors reningsverk.

² BHK₇:llä tarkoitetaan jäteveden (tai muun veden) sisältämän eloperäisen aineen 7 vuorokauden aikana hajotessaan kuluttamaa hapen määrää. · Med BS₇ avses den mängd syre som åtgår under 7 dygn för att bryta ner organiska ämnen i avloppsvattnen (eller annat vatten).

Lähde: Vesi- ja viemärlaitos.

Källa: Vatten- och avloppsverket.

1.8

Viemärit, jätevedenpuhdistamot ja -pumppaamot 1970—86
Avlopp, avloppsreningsverk och pumpverk
 Sewers, sewage treatment plants and pumping stations

	1970	1980	1983	1984	1985	1986
Viemäreiden kokonaispituus · Avloppens totala längd, km	924	1 360	1 434	1 453	1 471	1 515
siitä rakennettu vuoden aikana · därav byggt under året, km	47	32	25	19	18	19
Puhdistamoja · Reningsverk	8	8	8	8	8	7
Pumppaamoja · Pumpverk	29	58	77	82	82	86
Vuosittain käsitelty vesimäärä Årligen behandlad vattenmängd, milj. m ³	73,5	98,4	90,9	100,6	95,6	101,1

Lähde: Vesi- ja viemärlaitos.

Källa: Vatten- och avloppsverket.

2. Väestö · Befolkning · Population

Henkikirjoitettuun väestöön kuuluvat kaikki henkikirjaan merkityt henkilöt. Jokaisen henkilön on oltava väestökisterissä ja kotipaikkarekisterissä siinä kunnassa, jossa hänellä kulloinkin on vakinainen kotipaikka. Kotipaikkarekisteri tarkistetaan vuosittain henkikirjoituksessa, joka suoritetaan tammikuun 1. päivänä. Mikäli kahdessa perättäisessä henkikirjoituksessa henkilöstä ei saada tietoja, hänet voidaan poistaa henkikirjasta.

Maassa asuva väestö käsittää kaikki vuoden lopussa (31.12.) Suomessa vakinaisesti asuvat henkilöt (myös ulkomaan kansalaiset) ja Suomen valtion palveluksessa ulkomailla olevat Suomen kansalaiset. Vuosina 1951—59 maassa asuvan väestön määrä laskettiin lisäämällä vuoden 1950 väestönlaskennan väkilukuun syntyneet ja maahan muuttaneet ja vähentämällä kuolleet ja maasta muuttaneet. Vuoden 1960 väestönlaskennan väkiluku otettiin uudeksi maassa asuvan väestön pohjaluvuksi. Samoin vuoden 1970 väestönlaskennan väkiluku. Vuodesta 1977 lähtien maassa asuva väestö on väestökisterikeskuksen ylläpitämässä väestökirjarekisterissä ajankohtana 31.12. oleva väestö.

Henkikirjoitetun ja maassa asuvan väestön lukumääräinen ero Helsingissä on 1970-luvulla vuosi vuodelta kaventunut. Vuodenvaihteessa 1970/71 ero oli vielä n. 12 000 henkeä, mutta 1984/85 väkiluvut olivat jo käytännöllisesti katsoen yhdentyneet, sillä ero oli enää 141 henkeä.

Niissä taulukoissa, joissa on esitetty väestön ikä-, alue- tms. -jakaumia ja jotka perustuvat atk-käsittelyyn, voivat kokonaisväestömäärää osoittavat loppuluvut poiketa jossain määrin virallisesta luvusta. Tämä johtuu henkikirjoittajan suorittamista käsikorjauksista, jotka on tehty aineiston atk-käsittelyn jälkeen. Vuoden 1985 tiedoista lähtien on ryhdytty käyttämään Helsingin tietorekisterin väestötietojärjestelmässä olevaa väestöä.

Mantalskriven befolkning omfattar alla i mantalslängderna införda personer. Varje person bör ingå i befolkningsregistret och hemortsregistret inom den kommun där hon eller han vid ifrågavarande tidpunkt är fast bosatt. Hemortsregistret kontrolleras årligen vid mantalskrivningen, som äger rum den 1 januari. Om det under två på varandra följande mantalskrivningar inte går att erhålla uppgifter om en person, kan den avlägsnas ur mantalslängden.

I landet bosatt befolkning omfattar alla personer som vid årets slut (31.12.) varit fast bosatta i Finland (även utländska medborgare) och utomlands bosatta finska medborgare som verkar i finska statens tjänst. Åren 1951—59 räknades den i landet bosatta befolkningen ut genom att folkmängden från folkräkningen år 1950 utökades med födda och till landet inflyttade samt minskades med döda och från landet utflyttade. Folkmängden från folkräkningen år 1960 togs som grund för de nya talen för den i landet bosatta befolkningen. Sammaledes förfors med folkmängden från folkräkningen år 1970. Från och med år 1977 är i landet bosatt befolkning den befolkning, som ingår i det av befolkningsregistercentralen upprätthållna befolkningsregistret vid tidpunkten 31.12.

Den numerära skillnaden mellan den mantalskrivna befolkningen och den i landet bosatta befolkningen har i Helsingfors år för år blivit mindre under 1970-talet. Vid årsskiftet 1970/71 var skillnaden ännu c. 12 000 personer, men 1984/85 hade befolkningstalen redan praktiskt taget flutit samman, så att skillnaden var bara 141 personer.

I de tabeller som framställer befolkningens ålders-, områdes- o.dyl. fördelningar och som baserar sig på ADB-behandling kan de slutliga talen över den totala folkmängden avvika något från det officiella talet. Detta beror på att mantalskrivaren gjort korrigeringar för hand efter det att materialet ADB-behandlats. Från 1985 har man börjat ta befolkningsuppgifterna från befolkningsdatasystemet i Helsingfors dataregister.

Asuntokunnan muodostavat kaikki samassa asuinhuoneistossa vakinaisesti asuvat henkilöt.

Perheisiin luetaan vanhemmat, joko molemmat tai jompikumpi ja heidän tai hänen naimattomat lapsensa sekä lapsettomat aviopuolisot. Perheen muodostavat vain yhdessä asuvat henkilöt, yksinäinen henkilö on perheisiin kuulumaton. Perheessä voi olla korkeintaan kaksi perättäistä sukupolvea. Jos yhdessä asuu useampia sukupolvia, muodostetaan perhe nuorimmasta sukupolvesta lähtien. Kukaan henkilö voi kuulua vain yhteen perheeseen.

Väestön perherakennetta koskevat tilastotiedot perustuvat väestö- ja asuntolaskentojen lisäksi väestön keskusrekisterin tietoihin.

Ett **bostadshushåll** utgörs av samtliga personer som är fast bosatta i samma bostadslägenhet.

Till familjer hänförs föräldrar, antingen båda eller någondera, och dessas eller den enas ogifta barn samt barnlösa makar. Endast personer som bor tillsammans bildar en familj, en ensamstående person hör inte till någon familj. En familj kan bestå av högst två på varandra följande generationer. Om flera generationer bor tillsammans bildas familjen utgående från den yngsta generationen. En och samma person kan tillhöra endast en familj.

Statistikuppgifterna rörande befolkningens familjestruktur baserar sig utom på folk- och bostadsräkningar på uppgifter ur befolkningscentralregistret.

2.1 Henkikirjoitettu väestö¹ 1.1.1875—1987 Mantalskriven befolkning¹ Population according to domicile registers

	Yhteensä Totalt	Muutos ² Förändring ²		Miehiä Män	Naisia Kvinnor	Naisia 1 000 miestä kohti Kvinnor per 1 000 män
		Luku Antal	%			
1875	23 070	1 313	6,0	10 236	12 834	1 254
1880	36 346	13 276	57,5	16 403	19 943	1 216
1885	41 579	5 233	14,4	18 746	22 833	1 218
1890	56 236	14 657	35,3	25 519	30 717	1 204
1895	64 554	8 318	14,8	28 213	36 341	1 288
1900	79 126	14 572	22,6	35 010	44 116	1 260
1905	93 626	14 500	18,3	41 198	52 428	1 273
1910	118 736	25 110	26,8	52 179	66 557	1 276
1915	153 467	34 731	29,3	69 102	84 365	1 221
1920	152 200	-1 267	-0,8	64 434	87 766	1 362
1925	162 070	9 870	6,5	67 545	94 525	1 399
1930	205 833	43 763	27,0	87 022	118 811	1 365
1935	225 482	19 649	9,5	94 146	131 336	1 395
1940	252 484	27 002	12,0	105 777	146 707	1 387
1945	276 277	23 793	9,4	113 710	162 567	1 430
1950	368 519	92 242	33,4	157 080	211 439	1 346
1955	403 970	35 451	9,6	174 553	229 417	1 314
1960	448 315	44 345	11,0	196 689	251 626	1 279
1961	457 121	8 806	2,0	201 815	255 306	1 265
1962	467 371	10 250	2,2	206 946	260 425	1 258
1963	477 110	9 739	2,1	211 302	265 808	1 258
1964	487 422	10 312	2,2	216 214	271 208	1 254
1965	494 796	7 374	1,5	219 975	274 821	1 249
1966	507 283	12 487	2,5	227 441	279 842	1 230
1967	516 472	9 189	1,8	230 130	286 342	1 244
1968	522 307	5 835	1,1	232 981	289 326	1 242
1969	525 628	3 321	0,6	234 425	291 203	1 242
1970	523 677	-1 951	-0,4	233 373	290 304	1 244
1971	522 235	-1 442	-0,3	231 939	290 296	1 252
1972	520 042	-2 193	-0,4	231 465	288 577	1 247
1973	515 520	-4 522	-0,9	229 544	285 976	1 246
1974	510 205	-5 315	-1,0	227 006	283 199	1 248
1975	502 961	-7 244	-1,4	223 252	279 709	1 253
1976	497 269	-5 692	-1,1	220 733	276 536	1 253
1977	492 413	-4 856	-1,0	218 639	273 774	1 252
1978	488 268	-4 145	-0,8	216 806	271 462	1 252
1979	485 403	-2 865	-0,6	215 638	269 765	1 251
1980	483 675	-1 728	-0,4	215 061	268 614	1 249
1981	482 833	-842	-0,2	214 812	268 021	1 248
1982	482 989	156	0,0	215 038	267 951	1 246
1983	484 124	1 135	0,2	215 898	268 226	1 242
1984	484 391	267	0,1	216 341	268 050	1 239
1985	484 122	-269	-0,1	216 411	267 711	1 237
1986	485 626	1 504	0,3	217 323	268 303	1 235
1987	487 428	1 802	0,4	218 542	268 886	1 230

¹ Ulkomaalaiset (vuonna 1987 4 519, m 2 714 ja n 1 805) sisältyvät lukuihin vuodesta 1951 lähtien sekä vuonna 1915, jolloin lukuihin sisältyy Venäjän alamaisia. Utlänningar (år 1987 4 519, 2 714 m och 1 805 kv.) ingår i siffrorna från och med år 1951 samt år 1915, för vilket år ryska undersåtar ingår i siffrorna.

² Muutos 5 edellisen vuoden aikana vuoteen 1960, sen jälkeen muutos edellisen vuoden aikana. Förändring under de 5 föregående åren t.o.m. år 1960, därefter förändring under det föregående året.

Lähde: Henkikirjat.

Källa: Mantalslängderna.

2.2

Väestö¹ län ja sukupuolen mukaan 1.1.1978—87
Befolkning¹ efter ålder och kön
Population by age and sex

	Yhteensä Totalt	Ikä, vuotta · Ålder, år							
		0—6	7—15	16—17	18—29	30—44	45—64	65—74	75—
Koko väestö · Hela befolkningen									
1978	488 268	36 061	51 461	11 494	105 621	109 933	108 348	43 339	22 040
1979	485 403	36 094	49 876	11 412	100 843	113 638	107 266	43 688	22 749
1980	483 675	35 924	47 794	11 695	97 978	116 230	106 477	43 791	23 782
1981	482 833	36 220	45 628	11 879	96 235	118 407	106 165	43 654	24 686
1982	482 989	36 120	44 070	11 874	96 082	120 264	105 862	42 968	25 770
1983	484 124	36 390	42 762	11 720	95 922	122 125	105 794	42 391	27 080
1984	484 391	36 339	41 515	11 611	96 091	123 058	105 845	41 753	28 188
1985	483 364	36 120	40 436	11 193	96 289	123 889	106 678	39 883	28 876
1986	485 263	36 133	40 169	10 207	97 010	125 729	106 028	39 794	30 193
1987	488 604	36 251	40 292	9 329	98 318	126 459	107 648	39 415	30 892
%									
1978	100	7,4	10,5	2,4	21,6	22,5	22,2	8,9	4,5
1979	100	7,4	10,3	2,4	20,8	23,4	22,1	9,0	4,7
1980	100	7,4	9,9	2,4	20,3	24,0	22,0	9,1	4,9
1981	100	7,5	9,5	2,5	19,9	24,5	22,0	9,0	5,1
1982	100	7,5	9,1	2,5	19,9	24,9	21,9	8,9	5,3
1983	100	7,5	8,8	2,4	19,8	25,2	21,9	8,8	5,6
1984	100	7,5	8,6	2,4	19,8	25,4	21,9	8,6	5,8
1985	100	7,5	8,4	2,3	19,9	25,6	22,1	8,3	6,0
1986	100	7,4	8,3	2,1	20,0	25,9	21,8	8,2	6,2
1987	100	7,4	8,2	1,9	20,1	25,9	22,0	8,1	6,3
Miehet · Män									
1978	216 806	18 430	26 062	5 749	48 893	52 706	45 739	14 179	5 063
1979	215 638	18 556	25 274	5 683	46 669	54 396	45 670	14 263	5 209
1980	215 061	18 432	24 252	5 870	45 538	55 574	45 653	14 287	5 451
1981	214 812	18 672	23 163	6 040	44 811	56 373	45 840	14 222	5 710
1982	215 038	18 643	22 325	5 972	44 919	57 208	45 960	14 062	5 965
1983	215 898	18 715	21 774	5 846	45 138	58 020	46 237	13 868	6 314
1984	216 341	18 621	21 196	5 827	45 468	58 352	46 624	13 647	6 611
1985	216 013	18 498	20 586	5 664	45 648	58 701	47 066	13 052	6 798
1986	217 239	18 506	20 426	5 144	45 953	59 728	47 145	13 181	7 156
1987	219 147	18 579	20 492	4 668	46 453	60 238	48 172	13 078	7 467
Naiset · Kvinnor									
1978	271 462	17 631	25 399	5 745	56 728	57 227	62 609	29 160	16 977
1979	269 765	17 538	24 602	5 729	54 174	59 242	61 596	29 425	17 540
1980	268 614	17 492	23 542	5 825	52 440	60 656	60 824	29 504	18 331
1981	268 021	17 548	22 465	5 839	51 424	62 034	60 325	29 432	18 976
1982	267 951	17 477	21 745	5 902	51 163	63 056	59 902	28 906	19 805
1983	268 226	17 675	20 988	5 874	50 784	64 105	59 557	28 523	20 766
1984	268 050	17 718	20 319	5 784	50 623	64 706	59 221	28 106	21 577
1985	267 351	17 622	19 850	5 529	50 641	65 188	59 612	26 831	22 078
1986	268 024	17 627	19 743	5 063	51 057	66 001	58 883	26 613	23 037
1987	269 457	17 672	19 800	4 661	51 865	66 221	59 476	26 337	23 425

¹ Vuoteen 1984 asti henkikirjoltettu väestö ja vuodesta 1985 lähtien Helsingin tietorekisterin väestötietojärjestelmän mukainen väkiluku. · Mantalskrivens befolkning fram till 1984 och fr.o.m. 1985 folkmängden enligt befolkningsdatasystemet i Helsingfors dataregister.

Lähde: Henkikirjat vuosina 1978—84 ja Helsingin tietorekisterin väestötietojärjestelmä vuosina 1985—87.
Källa: Mantalslängderna åren 1978—84 och befolkningsdatasystemet i Helsingfors dataregister åren 1985—87.

2.3

Väestö¹ pilreittain ja osa-alueittain 1.1.1962—87
Befolkning¹ efter distrikt och delområde
Population by district and City sub-district

	1962	1970	1975	1980	1985	1986	1987
KOKO KAUPUNKI · HELA STADEN	467 371	523 677	502 961	483 675	483 364	485 263	488 604
1. Eteläinen suurpiiri · Södra stordistriktet	2152 401	130 620	113 505	101 189	95 797	94 319	93 997
101 Vironniemen peruspiiri · Estrnäs distrikt	20 759	16 214	13 679	12 141	13 326	13 183	13 200
010 Kruunuhaka · Kronohagen	13 812	11 000	9 273	8 017	7 388	7 223	7 226
020 Kluuvi · Gloet	2 195	1 292	998	722	581	536	514
080 Katajanokka · Skatudden	4 752	3 922	3 408	3 402	5 357	5 424	5 460
102 Ullanlinnan peruspiiri · Ulrikasborgs distrikt	40 764	35 317	30 130	26 436	24 019	23 730	23 623
030 Kaartinkaupunki · Gardesstaden	3 225	2 131	1 574	1 310	1 080	1 005	980
050 Punavuori · Rödbergen	14 535	12 314	10 552	9 274	8 264	8 362	8 440
060 Eira	2 056	1 775	1 519	1 332	1 188	1 175	1 165
070 Ullanlinna · Ulrikasborg	18 499	15 644	13 576	11 883	11 030	10 828	10 734
090 Kaivopuisto · Brunnsparken	813	665	633	587	544	531	508
204 Munkkisaari · Munkholmen	..	1 421	1 150	1 041	972	905	886
520 Suomenlinna · Sveaborg	1 618	1 357	1 121	1 002	939	916	901
531 Länsisaaret · Västra holmarna	18	10	5	7	2	8	9
103 Kampinmalmin peruspiiri · Kampmalmens distrikt	44 767	35 996	29 403	25 290	23 474	22 944	22 973
040 Kamppi · Kampen	21 823	16 758	13 021	11 002	10 406	9 901	9 993
130 Etu-Töölö · Främre Tölö	22 944	18 756	16 039	14 137	12 976	12 915	12 849
201 Ruoholahti · Gräsviken	..	366	234	75	22	67	64
202 Lapinlahti · Lappviken	..	106	102	73	70	61	67
203 Jätkäsaari · Busholmen	..	10	7	3	—	—	—
104 Taka-Töölön peruspiiri · Bortre Tölö distrikt	26 606	21 641	18 633	16 620	15 166	14 851	14 714
140 Taka-Töölö · Bortre Tölö	26 606	21 641	18 633	16 620	15 166	14 851	14 714
105 Lauttasaaren peruspiiri · Drumsö distrikt	19 505	21 452	21 660	20 702	19 812	19 611	19 487
310 Lauttasaari · Drumsö	19 505	21 452	21 660	20 702	19 812	19 611	19 487
2. Läntinen suurpiiri · Västra stordistriktet	85 617	89 127	84 867	87 010	89 050	89 704	90 989
201 Reijolan peruspiiri · Grejus distrikt	17 075	14 117	12 231	10 696	9 674	9 574	9 502
150 Meilahti · Mejlans	9 436	7 575	6 443	5 668	5 254	5 139	5 073
160 Ruskeasuo · Brunakärr	3 995	3 606	3 290	2 830	2 562	2 590	2 615
180 Laakso · Dal	3 644	2 936	2 498	2 198	1 858	1 845	1 814
202 Munkkiniemen peruspiiri · Munksnäs distrikt	21 578	22 536	20 177	18 097	16 598	16 425	16 445
301 Vanha Munkkiniemi · Gamla Munksnäs	12 400	11 294	10 075	9 170	8 159	8 022	8 039
302 Kuusisaari · Granö	177	299	360	324	381	391	428
303 Lehtisaari · Lövö	—	1 309	1 310	1 169	1 158	1 145	1 138
304 Munkkivuori · Munkshöjden	9 001	7 872	6 597	5 786	5 317	5 284	5 277
305 Niemenmäki · Näshöjden	..	1 762	1 835	1 648	1 583	1 583	1 563
203 Haagan peruspiiri · Haga distrikt	27 603	28 658	27 343	26 929	27 872	27 556	27 836
291 Etelä-Haaga · Södra Haga	14 313	16 350	14 514	13 012	12 045	11 823	11 870
292 Kivihaka · Stenhagen	622	1 215	1 008	1 090	1 013	1 018	1 019
293 Pohjois-Haaga · Norra Haga	12 297	10 752	11 022	10 947	10 106	9 944	9 838
294 Lassila · Lassas	371	341	799	1 880	4 708	4 771	5 109
204 Pitäjänmäen peruspiiri · Sockenbacka distrikt	9 041	12 845	12 836	12 848	12 952	13 166	13 151
320 Konala · Kånala	1 562	5 041	5 022	4 888	4 999	5 342	5 320
461 Pajamäki · Smedjebacka	3 570	3 075	2 662	2 339	2 072	2 014	2 009
462 Tali	64	26	9	9	1	7	9
463 Reimari · Reimars	2 515	3 336	4 068	4 711	4 953	4 866	4 879
464 Marttila · Martas	651	534	440	385	372	364	369
465 Pitäjänmäen teoll.alue · Sockenbacka ind.omr.	679	833	635	516	555	573	565

jatk. - forts.

	1962	1970	1975	1980	1985	1986	1987
205 Etelä-Kaarelan peruspiiri · Södra Kårböle distrikt	10 320	10 971	12 280	18 440	21 954	22 983	24 055
331 Kannelmäki · Gamlas	6 737	7 722	9 510	14 163	14 032	13 772	13 666
332 Maununneva · Magnuskärr	1 831	1 699	1 440	1 475	1 735	1 748	1 745
333 Malminkartano · Malmgård	131	173	165	1 806	4 753	5 655	6 623
334 Hakuninmaa · Håkansåker	1 621	1 377	1 165	996	1 434	1 808	2 021
3. Keskinen suurpiiri · Mellersta stordistriktet	108 818	97 611	87 908	77 865	75 440	75 047	75 032
301 Kallion peruspiiri · Berghälls distrikt	42 268	36 687	32 187	27 818	26 366	26 082	25 942
100 Sörmäinen · Sörnäs	5 363	4 547	4 675	4 669	5 085	5 299	5 207
111 Siitasaari · Broholmen	5 705	4 398	3 575	2 945	2 641	2 527	2 493
112 Linjat · Linjerna	16 763	15 902	13 725	11 563	10 417	10 187	10 209
113 Torkkelinmäki · Torkelsbacken	14 437	11 840	10 212	8 641	8 223	8 069	8 033
302 Alppiharjun peruspiiri · Åshöjdens distrikt	20 740	20 886	17 737	14 731	13 191	13 157	13 244
121 Harju · Ås	12 832	13 024	11 115	9 166	8 099	8 190	8 264
122 Alppila · Alphyddan	7 908	7 862	6 622	5 565	5 092	4 967	4 980
303 Vallilan peruspiiri · Valgårdens distrikt	19 797	17 127	14 459	12 343	10 928	10 658	10 464
210 Hermannin · Hermanstad	5 378	4 470	3 794	3 272	3 048	2 893	2 794
220 Vallila · Valgård	14 419	12 657	10 665	9 071	7 880	7 765	7 670
304 Pasilan peruspiiri · Böle distrikt	2 325	1 787	3 210	5 149	8 388	8 707	9 265
171 Länsi-Pasila · Västra Böle	885	181	3 756	4 148	4 803
172 Pohjois-Pasila · Norra Böle	—	5	—	—	—
173 Itä-Pasila · Östra Böle	2 041	111	78	4 482	4 405
174 Keski-Pasila · Mellersta Böle	284	4 852	4 554	77	57
305 Vanhankaupungin peruspiiri · Gammelstadens distrikt	23 688	21 124	20 315	17 824	16 567	16 443	16 117
230 Toukola · Majstad	3 066	2 637	2 245	1 945	1 784	1 768	1 755
240 Kumpula · Gumtåkt	4 086	3 185	2 949	2 276	2 047	2 169	1 920
250 Käpylä · Kottby	13 334	11 318	9 345	8 473	8 063	7 946	7 886
260 Koskela · Forsby	2 660	3 489	5 367	4 781	4 374	4 259	4 210
270 Vanhakaupunki · Gammelstaden	542	495	409	349	299	301	346
4. Pohjoinen suurpiiri · Norra stordistriktet	31 088	37 343	39 222	43 873	38 607	39 180	39 853
401 Maunulan peruspiiri · Månsas distrikt	12 755	13 976	13 957	12 098	10 789	10 662	10 561
281 Pirkkola · Britas	859	737	652	582	524	529	533
282 Maunula · Månsas	10 699	12 100	12 198	10 567	9 379	9 220	9 121
283 Metsälä · Krämertskog	1 197	1 139	1 095	931	879	906	903
286 Maunulanpuisto · Månsasparken	12	18	7	7	4
402 Länsi-Pakilan peruspiiri · Västra Bakböle distrikt	4 879	5 826	6 481	6 025	5 864	6 094	6 249
341 Länsi-Pakila · Västra Baggböle	4 879	5 826	6 481	6 025	5 864	6 094	6 249
403 Tuomarinkylän peruspiiri · Domarby distrikt	4 876	4 080	3 226	3 812	5 222	5 535	6 069
351 Paloheinä · Svedängen	3 749	3 171	2 471	3 171	3 780	4 067	4 325
352 Torpparinmäki · Torparbacken	958	854	721	618	606	722	1 726
354 Haltiala · Tomtbacka	169	52	—	2	233	231	—
355 Niskala · Nackböle	..	3	34	21	603	515	18
404 Oulunkylän peruspiiri · Äggelby distrikt	6 332	10 697	12 365	13 092	13 386	13 509	13 572
284 Patola · Dammen	4 886	8 363	10 321	10 464	10 707	10 701	10 693
285 Veräjämäki · Grindbacka	1 446	2 334	2 044	2 628	2 679	2 808	2 879
405 Itä-Pakilan peruspiiri · Östra Baggböle distrikt	2 246	2 764	3 193	2 846	3 346	3 380	3 402
342 Itä-Pakila · Östra Baggböle	2 239	2 703	3 098	2 799	3 297	3 132	3 155
353 Tuomarinkartano · Domargård	7	61	95	47	49	248	247

jatk. · forts.

	1962	1970	1975	1980	1985	1986	1987
5. Koillinen suurpiiri · Nordöstra stordistriktet	319 153	42 553	48 537	54 733	66 238	68 478	71 067
501 Latokartanon peruspiiri · Ladugårdens distrikt	..	8 891	11 586	11 932	11 962	12 491	12 533
361 Viikinmäki · Viksbacka	..	425	352	266	236	326	328
362 Latokartano · Ladugården	..	221	222	327	273	227	240
383 Pihlajamäki · Rönnbacka	..	8 245	11 012	11 339	11 385	11 938	11 965
502 Pukinmäen peruspiiri · Bocksbacka distrikt	1 925	2 351	2 514	4 908	6 909	7 032	7 335
370 Pukinmäki · Bocksbacka	1 925	2 351	2 514	4 908	6 909	7 032	7 335
503 Malmin peruspiiri · Malms distrikt	15 000	17 033	16 020	15 090	17 425	18 225	19 919
381 Ylä-Malmi · Övre Malm	2 229	3 192	2 614	2 395	3 617	4 680	4 841
382 Ala-Malmi · Nedre Malm	2 809	3 291	2 894	2 690	3 634	3 717	4 755
384 Tattariharju · Tattarasen	608	16	29	19	18	15	18
385 Malmin lentokenttä · Malms flygfält	..	692	668	503	1 012	783	825
391 Tapaninvainio · Staffanslätten	5 126	5 607	5 897	5 769	5 453	5 639	5 958
392 Tapanila · Mosabacka	4 228	4 235	3 918	3 714	3 759	3 391	3 522
504 Suutarilan peruspiiri · Skomakarböle distrikt	330	1 148	3 505	3 578	9 046	9 243	9 631
401 Siltamäki · Brobacka	330	1 148	3 505	3 578	6 634	6 858	7 099
403 Töyrynummi · Lidamalmen	2 412	2 385	2 532
505 Puistolan peruspiiri · Parkstads distrikt	1 898	6 837	6 268	11 441	13 804	14 530	14 925
402 Tapulikaupunki · Stapelstaden	1 898	2 012	1 737	6 423	7 295	7 505	7 679
411 Puistola · Parkstad	..	3 343	3 214	3 615	4 655	5 122	5 271
412 Heikinlaakso · Henriksdal	..	1 263	1 143	1 267	1 727	1 781	1 865
413 Tattarisuo · Tattarmossen	..	219	174	136	127	122	110
506 Jakomäen peruspiiri · Jakobacka distrikt	..	6 293	8 644	7 784	7 092	6 957	6 724
414 Jakomäki · Jakobacka	..	6 293	8 644	7 784	7 092	6 957	6 724
6. Kaakkolinen suurpiiri · Sydöstra stordistriktet	36 398	40 417	41 886	40 561	39 020	38 511	38 157
601 Kulosaaren peruspiiri · Brandö distrikt	5 103	5 350	4 568	4 175	3 988	3 891	3 851
190 Mustikkamaa-Korkeasaari · Blåbärslandet-Högholmen	82	82	58	38	35	32	37
420 Kulosaari · Brandö	5 021	5 268	4 510	4 137	3 953	3 859	3 814
602 Herttoniemen peruspiiri · Hertonäs distrikt	27 157	26 497	23 843	21 106	19 420	19 147	18 910
431 Länsi-Herttoniemi · Västra Hertonäs	16 103	13 881	12 210	10 702	9 580	9 391	9 225
432 Roihuvuori · Kasberget	9 247	10 499	9 296	8 002	7 381	7 328	7 236
433 Herttoniemen teoll.alue · Hertonäs ind.omr.	258	194	168	119	224	216	204
434 Herttoniemen satama · Hertonäs hamn	22	62	61	54	45	43	40
440 Tammisalo · Tammelund	1 527	1 861	2 108	2 229	2 190	2 169	2 205
603 Laajasalon peruspiiri · Degerö distrikt	4 138	8 570	13 475	15 280	15 612	15 473	15 396
480 Vartiosaari · Vårdö	34	41	24	16	18	18	17
491 Yliskylä · Uppby	1 354	5 688	10 725	12 825	12 751	12 573	12 434
492 Jollas	940	982	916	860	1 316	1 350	1 384
493 Tullisaari · Turholm	52	15	14	12	7	9	20
494 Tahvonlahti · Stansvik	197	267	214	164	138	128	120
495 Hevossalmi · Hästrässund	521	466	515	432	538	588	620
500 Villinki · Villinge	12	11	8	5	3	3	3
510 Santahamina · Sandhamn	905	985	978	895	841	804	798
532 Itäsaaret · Östra holmarna	123	115	81	71	..	—	—
7. Itäinen suurpiiri · Östra stordistriktet	13 034	69 376	72 957	72 982	72 560	73 883	74 043
701 Vartiokylän peruspiiri · Botby distrikt	9 801	19 726	17 987	19 235	19 518	19 809	19 749
451 Vartioharju · Botbyåsen	3 798	4 975	4 832	4 316	4 967	5 087	5 178
452 Puotila · Botby gård	4 794	7 247	6 478	5 665	5 087	5 037	4 999
453 Puotinharju · Botbyhöjden	..	6 155	5 326	4 650	4 086	3 979	3 943
455 Marjaniemi · Marudd	1 209	1 317	1 293	4 542	5 325	5 654	5 573
456 Roihupellon teoll.alue · Kasåkers ind.omr.	..	32	58	62	53	52	56

Jatk. · forts.

	1962	1970	1975	1980	1985	1986	1987
702 Myllypuron peruspiiri · Kvarnbäckens distrikt	408	12 201	11 315	11 733	10 745	10 544	10 422
454 Myllypuro · Kvarnbäcken	408	12 201	11 315	11 733	10 745	10 544	10 422
703 Mellunkylän peruspiiri · Mellungsby distrikt	2 825	22 639	28 729	27 940	28 072	29 428	29 922
471 Kontula · Gårdsbacka	1 083	19 362	20 415	18 398	17 727	17 810	17 988
472 Vesala · Ärvings	1 292	1 307	2 849	3 707	4 340	5 730	5 987
473 Mellunmäki · Mellungsbacka	450	1 970	5 465	5 835	6 003	5 886	5 945
474 Kivikko · Stensböle	—	—	2	2	2
704 Vuosaaren peruspiiri · Nordsjö distrikt	..	14 810	14 926	14 074	14 225	14 102	13 950
541 Keski-Vuosaari · Mellersta Nordsjö	14 546	13 882	14 051	13 938	13 785
542 Nordsjön kartano · Nordsjö gård	11	31	4	4	5
543 Uutela-Niinisaari · Nybondas-Bastö	199	30	30	27	27
544 Meri-Rastila · Havs-Rastböle	170	131	140	133	133
Muut · Övriga	12 657	16 627	14 653	11 440	6 652	6 097	5 466
Alue tuntematon · Okänt område	—	—	—	—	—	44	—
Kantakaupunki · Innerstaden	260 658	220 978	192 042	169 086	161 134	159 361	159 081
Esikaupungit · Ytterstaden	193 550	286 069	296 840	303 146	315 578	319 761	324 057

¹ Vuoteen 1984 asti henkikirjoitettu väestö ja vuodesta 1985 lähtien Helsingin tietorekisterin väestötietojärjestelmän mukainen väkiluku. · Mantaleskriven befolkning fram till 1984 och fr.o.m. 1985 folkmängden enligt befolkningsdatasystemet i Helsingfors dataregister.

² Lisäksi Länsisatamassa 1 787 henkilöä, joiden osa-alue-tietoa ei ole käytettävissä. · Dessutom i Västra hamnen 1 787 personer utan tillgängliga uppgifter om delområde.

³ Lisäksi Viikissä 655 henkilöä ja Puistolassa 5 257 henkilöä, joiden osa-alue-tietoa ei ole käytettävissä. · Dessutom i Vik 655 och i Parkstad 5 257 personer utan tillgängliga uppgifter om delområde.

⁴ Lisäksi 18 henkilöä, joiden osa-alue on tuntematon. · Dessutom 18 personer, vars delområde är okänt.

Lähde: Henkikirjat vuosina 1962—80 ja Helsingin tietorekisterin väestötietojärjestelmä vuosina 1985—87.

Källa: Mantalsängderna åren 1962—80 och befolkningsdatasystemet i Helsingfors dataregister åren 1985—87.

2.4

Väestö län mukaan pilreittäin ja osa-alueittain 1.1.1987
Befolkning efter ålder, distrikt och delområde
Population by age in districts and City sub-districts

	Yhteensä Totalt	Ikkä, vuotta Ålder, år			
		0—6	7—15	16—64	65—
KOKO KAUPUNKI · HELA STADEN	488 604	36 251	40 292	341 754	70 307
1. Eteläinen suurpiiri · Södra stordistriktet	93 997	5 048	5 793	66 018	17 138
101 Vironniemen peruspiiri · Estrnäs distrikt	13 200	909	1 032	9 376	1 883
010 Kruununhaka · Kronohagen	7 226	392	479	5 114	1 241
020 Kluuvi · Gloet	514	23	33	402	56
080 Katajanokka · Skatudden	5 460	494	520	3 860	586
102 Ullanlinnan peruspiiri · Ulrikasborgs distrikt	23 623	1 215	1 459	16 915	4 034
030 Kaartinkaupunki · Gardesstaden	980	54	56	731	139
050 Punavuori · Rödbergen	8 440	360	415	6 262	1 403
060 Eira	1 165	68	92	820	185
070 Ullanlinna · Ulrikasborg	10 734	573	706	7 429	2 026
090 Kaivopuisto · Brunnsparken	508	26	46	342	94
204 Munkkisaari · Munkholmen	886	45	38	662	141
520 Suomenlinna · Sveaborg	901	87	106	662	46
531 Länsisaaret · Västra holmarna	9	2	—	7	—
103 Kampinmalmin peruspiiri · Kampmalmens distrikt	22 973	1 032	1 159	16 045	4 737
040 Kamppi · Kampen	9 993	472	457	7 278	1 786
130 Etu-Töölö · Främre Tölö	12 849	556	697	8 646	2 950
201 Ruoholahti · Gräsviken	64	—	3	60	1
202 Lapinlahti · Lappviken	67	4	2	61	—
203 Jätkäsaari · Busholmen	—	—	—	—	—
104 Taka-Töölön peruspiiri · Bortre Tölö distrikt	14 714	621	693	10 167	3 233
140 Taka-Töölö · Bortre Tölö	14 714	621	693	10 167	3 233
105 Lauttasaaren peruspiiri · Drumsö distrikt	19 487	1 271	1 450	13 515	3 251
310 Lauttasaari · Drumsö	19 487	1 271	1 450	13 515	3 251
2. Läntinen suurpiiri · Västra stordistriktet	90 989	6 908	7 976	62 231	13 874
201 Reijolan peruspiiri · Grejus distrikt	9 502	395	469	6 505	2 133
150 Meilahti · Mejlans	5 073	212	272	3 655	934
160 Ruskeasuo · Brunakärr	2 615	120	125	1 756	614
180 Laakso · Dal	1 814	63	72	1 094	585
202 Munkkiniemen peruspiiri · Munksnäs distrikt	16 445	865	1 180	10 661	3 739
301 Vanha Munkkiniemi · Gamla Munksnäs	8 039	402	604	5 067	1 966
302 Kuusisaari · Granö	428	38	53	287	50
303 Lehtisaari · Lövö	1 138	76	92	808	162
304 Munkkivuori · Munkshöjden	5 277	282	352	3 287	1 356
305 Niemenmäki · Näshöjden	1 563	67	79	1 212	205
203 Haagan peruspiiri · Haga distrikt	27 836	1 798	1 950	19 326	4 762
291 Etelä-Haaga · Södra Haga	11 870	593	696	8 465	2 116
292 Kivihaka · Stenhagen	1 019	83	59	709	168
293 Pohjois-Haaga · Norra Haga	9 838	544	692	6 635	1 967
294 Lassila · Lassas	5 109	578	503	3 517	511
204 Pitäjänmäen peruspiiri · Sockenbacka distrikt	13 151	1 177	1 376	9 369	1 229
320 Konala · Kånala	5 320	531	596	3 843	350
461 Pajamäki · Smedjebacka	2 009	151	97	1 375	386
462 Tali	9	1	2	6	—
463 Reimaria · Reimars	4 879	438	599	3 415	427
464 Marttila · Martas	369	32	48	230	59
465 Pitäjänmäen teoll.alue · Sockenbacka ind.omr.	565	24	34	500	7

jatk. · forts.

	Yhteensä Totalt	Ikä, vuotta Ålder, år			
		0—6	7—15	16—64	65—
205 Etelä-Kaarelan peruspiiri · Södra Kårböle distrikt	24 055	2 673	3 001	16 370	2 011
331 Kannelmäki · Gamlas	13 666	1 137	1 603	9 392	1 534
332 Maununneva · Magnuskärr	1 745	156	206	1 205	178
333 Malminkartano · Malmgård	6 623	1 079	921	4 492	131
334 Hakuninmaa · Håkansåker	2 021	301	271	1 281	168
3. Keskinen suurpiiri · Mellersta stordistriktet	75 032	4 061	3 604	53 816	13 551
301 Kallion peruspiiri · Berghälls distrikt	25 942	955	769	19 198	5 020
100 Sörmäinen · Sörnäs	5 207	240	240	3 987	740
111 Siitasaari · Broholmen	2 493	103	90	1 809	491
112 Linjat · Linjerna	10 209	348	298	7 415	2 481
113 Torkkelinmäki · Torkelsbacken	8 033	264	141	5 987	1 641
302 Alppiharjun peruspiiri · Åshöjdens distrikt	13 244	452	310	10 063	2 419
121 Harju · Ås	8 264	254	187	6 233	1 590
122 Alppila · Alphyddan	4 980	198	123	3 830	829
303 Vallilan peruspiiri · Vallgårds distrikt	10 464	470	325	7 516	2 153
210 Hermannin · Hermanstad	2 794	100	82	1 932	680
220 Vallila · Vallgård	7 670	370	243	5 584	1 473
304 Pasilan peruspiiri · Böle distrikt	9 265	1 163	1 017	6 519	566
171 Länsi-Pasila · Västra Böle	4 803	815	554	3 318	116
172 Pohjois-Pasila · Norra Böle	—	—	—	—	—
173 Itä-Pasila · Östra Böle	4 405	346	461	3 149	449
174 Keski-Pasila · Mellersta Böle	57	2	2	52	1
305 Vanhankaupungin peruspiiri · Gammelstadens distrikt	16 117	1 021	1 183	10 520	3 393
230 Toukola · Majstad	1 755	89	123	1 176	367
240 Kumpula · Gumtäkt	1 920	167	167	1 460	126
250 Käpylä · Kottby	7 886	522	584	4 912	1 868
260 Koskela · Forsby	4 210	216	299	2 694	1 001
270 Vanhakaupunki · Gammelstaden	346	27	10	278	31
4. Pohjoinen suurpiiri · Norra stordistriktet	39 853	3 138	3 979	26 755	5 981
401 Maunulan peruspiiri · Månsas distrikt	10 561	588	766	7 031	2 176
281 Pirkkola · Britas	533	38	55	349	91
282 Maunula · Månsas	9 121	499	628	6 029	1 965
283 Metsälä · Krämertskog	903	51	82	650	120
286 Maunulanpuisto · Månsasparken	4	—	1	3	—
402 Länsi-Pakilan peruspiiri · Västra Baggböle distrikt	6 249	426	709	4 399	715
341 Länsi-Pakila · Västra Baggböle	6 249	426	709	4 399	715
403 Tuomarinkylän peruspiiri · Domarby distrikt	6 069	769	876	3 920	504
351 Paloheinä · Svedängen	4 325	491	603	2 855	376
352 Torpparinmäki · Torparbacken	1 726	277	271	1 051	127
354 Haltiala · Tomtbacka	—	—	—	—	—
355 Niskala · Nackböle	18	1	2	14	1
404 Oulunkylän peruspiiri · Äggelby distrikt	13 572	1 085	1 205	8 982	2 300
284 Patola · Dammen	10 693	828	919	6 986	1 960
285 Veräjämäki · Grindbacka	2 879	257	286	1 996	340
405 Itä-Pakilan peruspiiri · Östra Baggböle distrikt	3 402	270	423	2 423	286
342 Itä-Pakila · Östra Baggböle	3 155	208	371	2 292	284
353 Tuomarinkartano · Domargård	247	62	52	131	2

jatk. · forts.

	Yhteensä Totalt	Ikä, vuotta Ålder, år			
		0—6	7—15	16—64	65—
5. Kollinen suurpiiri · Nordöstra stordistriktet	71 067	7 816	7 885	49 717	5 649
501 Latokartanon peruspiiri · Ladugårdens distrikt	12 533	1 226	1 037	8 846	1 424
361 Viikinmäki · Viksbacka	328	31	31	251	15
362 Latokartano · Ladugården	240	24	9	207	—
383 Pihlajamäki · Rönnebacka	11 965	1 171	997	8 388	1 409
502 Pukinmäen peruspiiri · Bocksbacka distrikt	7 335	765	775	5 086	709
370 Pukinmäki · Bocksbacka	7 335	765	775	5 086	709
503 Malmin peruspiiri · Malms distrikt	19 919	2 280	1 996	14 019	1 624
381 Ylä-Malmi · Övre Malm	4 841	648	401	3 327	465
382 Ala-Malmi · Nedre Malm	4 755	643	542	3 308	262
384 Tattariharju · Tattaråsen	18	1	4	13	—
385 Malmin lentokenttä · Malms flygfält	825	68	69	656	32
391 Tapaninvainio · Staffansslätten	5 958	532	577	4 265	584
392 Tapanila · Mosabacka	3 522	388	403	2 450	281
504 Suutarilan peruspiiri · Skomakarböle distrikt	9 631	1 193	1 315	6 519	604
401 Siltämäki · Brobacka	7 099	781	962	4 872	484
403 Töyrynummi · Lidamalmen	2 532	412	353	1 647	120
505 Puistolan peruspiiri · Parkstads distrikt	14 925	1 776	2 024	10 265	860
402 Tapuli kaupunki · Stapelstaden	7 679	980	1 059	5 239	401
411 Puistola · Parkstad	5 271	586	741	3 605	339
412 Heikinlaakso · Henriksdal	1 865	204	217	1 338	106
413 Tattarisuo · Tattarossen	110	6	7	83	14
506 Jakomäen peruspiiri · Jakobacka distrikt	6 724	576	738	4 982	428
414 Jakomäki · Jakobacka	6 724	576	738	4 982	428
6. Kaakkoinen suurpiiri · Sydöstra stordistriktet	38 157	2 740	3 479	26 471	5 467
601 Kulosaaren peruspiiri · Brändö distrikt	3 851	211	330	2 638	672
190 Mustikkamaa—Korkeasaari · Blåbärslandet— Högholmen	37	5	3	29	—
420 Kulosaari · Brändö	3 814	206	327	2 609	672
602 Herttoniemen peruspiiri · Hertonäs distrikt	18 910	1 176	1 298	13 012	3 424
431 Länsi-Herttoniemi · Västra Hertonäs	9 225	547	602	6 453	1 623
432 Roihuvuori · Kasberget	7 236	469	442	4 820	1 505
433 Herttoniemen teoll.alue · Hertonäs ind.omr.	204	7	2	191	4
434 Herttoniemen satama · Hertonäs hamn	40	1	5	29	5
440 Tammisalo · Tammelund	2 205	152	247	1 519	287
603 Laajasalon peruspiiri · Degerö distrikt	15 396	1 353	1 851	10 821	1 371
480 Vartiosaari · Vårdö	17	2	—	13	2
491 Yliskylä · Uppby	12 434	1 032	1 418	8 782	1 202
492 Jollas	1 384	146	222	927	89
493 Tullisaari · Turholm	20	—	4	12	4
494 Tahvonlahti · Stansvik	120	9	8	86	17
495 Hevossalmi · Hästnässund	620	63	87	414	56
500 Villinki · Villinge	3	1	—	2	—
510 Santahamina · Sandhamn	798	100	112	585	1
532 Itäsaaret · Östra holmarna	—	—	—	—	—
7. Itäinen suurpiiri · Östra stordistriktet	74 043	6 293	7 105	52 824	7 821
701 Vartiokylän peruspiiri · Botby distrikt	19 749	1 613	1 872	13 737	2 527
451 Vartioharju · Botbyåsen	5 178	444	593	3 718	423
452 Puotila · Botby gård	4 999	336	335	3 308	1 020
453 Puotinharju · Botbyhöjden	3 943	214	253	2 794	682
455 Marjanieniemi · Marudd	5 573	614	684	3 873	402
456 Roihupellon teoll.alue · Kasåkers ind.omr.	56	5	7	44	—
702 Myllypuron peruspiiri · Kvarnbäckens distrikt	10 422	680	967	7 327	1 448
454 Myllypuro · Kvarnbäcken	10 422	680	967	7 327	1 448

jatk. · forts.

	Yhteensä Totalt	Ikä, vuotta Ålder, år			
		0—6	7—15	16—64	65—
703 Mellunkylän peruspiiri · Mellungsby distrikt	29 922	2 914	2 963	21 307	2 738
471 Kontula · Gårdsbacka	17 988	1 457	1 671	12 939	1 921
472 Vesala · Ärvings	5 987	935	745	4 057	250
473 Mellunmäki · Mellungsbacka	5 945	522	547	4 309	567
474 Kivikko · Stensböle	2	—	—	2	—
704 Vuosaaren peruspiiri · Nordsjö distrikt	13 950	1 086	1 303	10 453	1 108
541 Keski-Vuosaari · Mellersta Nordsjö	13 785	1 067	1 292	10 328	1 098
542 Nordsjön kartano · Nordsjö gård	5	—	—	5	—
543 Uutela—Niinisaari · Nybondas—Bastö	27	—	4	21	2
544 Meri-Rastila · Havs-Rastböle	133	19	7	99	8
Muut · Övriga	5 466	247	471	3 922	826
Kantakaupunki · Innerstaden	159 081	8 238	8 419	112 853	29 571
Esikaupungit · Ytterstaden	324 057	27 766	31 402	224 979	39 910

Lähde: Helsingin tietorekisterin väestötietojärjestelmä.
Källa: Befolkningsdatasystemet i Helsingfors dataregister.

2.5

Väestö iän, siviilisäädyn ja sukupuolen mukaan 1.1.1987 Befolkning efter ålder, civilstånd och kön Population by age, marital status and sex

Ikä, vuotta · Ålder, år	Siviilisäätö · Civilstånd					
	Yhteensä · Totalt		Naimattomia Ogifta	Naimisissa Gifta	Leskiä Änklingar, änkor	Eronneita Frånskilda
	Luku · Antal	%				
Koko väestö · Hela befolkningen	488 604	100	226 138	183 981	34 847	43 638
Yhteensä · Totalt	488 604	100	226 138	183 981	34 847	43 638
0—4	26 672	5,5	26 672	—	—	—
5—9	23 578	4,8	23 578	—	—	—
10—14	21 987	4,5	21 986	1	—	—
15—19	25 580	5,2	25 398	178	—	4
20—24	40 247	8,2	35 587	4 393	9	258
25—29	46 126	9,4	29 087	15 616	39	1 384
30—34	43 230	8,8	17 444	22 282	120	3 384
35—39	44 516	9,1	11 961	26 306	313	5 936
40—44	38 713	7,9	7 497	23 953	487	6 776
45—49	31 117	6,4	5 014	19 258	796	6 049
50—54	26 504	5,4	3 824	16 540	1 298	4 842
55—59	26 283	5,4	3 716	16 196	2 103	4 268
60—64	23 744	4,9	3 314	13 604	3 469	3 357
65—69	20 656	4,2	2 739	10 558	4 853	2 506
70—74	18 759	3,8	2 807	7 583	6 185	2 184
75—79	16 148	3,3	2 608	5 103	6 890	1 547
80—84	9 211	1,9	1 695	1 880	4 888	748
85—89	4 060	0,8	876	454	2 441	289
90—	1 473	0,3	335	76	956	106
0—14	72 237	14,8	72 236	1	—	—
15—64	346 060	70,8	142 842	158 326	8 634	36 258
65—	70 307	14,4	11 060	25 654	26 213	7 380

jatk. · forts.

Sivillisääty · Civilstånd						
Yhteensä · Totalt			Naimattomia Ogifta	Naimisissa Giffta	Leskiä Änklingar, änkor	Eronneita Frånskilda
Luku · Antal	%					
Miehet · Män						
Yhteensä · Totalt	219 147	100	105 631	91 733	4 701	17 082
0—4	13 607	6,2	13 607	—	—	—
5—9	12 067	5,5	12 067	—	—	—
10—14	11 270	5,1	11 270	—	—	—
15—19	12 603	5,8	12 569	34	—	—
20—24	18 436	8,4	16 855	1 515	—	66
25—29	22 209	10,1	14 703	6 968	5	533
30—34	20 634	9,4	8 676	10 467	26	1 465
35—39	21 198	9,7	5 462	12 962	49	2 725
40—44	18 406	8,4	3 222	12 058	84	3 042
45—49	14 542	6,6	2 082	9 658	143	2 659
50—54	12 389	5,7	1 566	8 517	203	2 103
55—59	11 810	5,4	1 403	8 373	322	1 712
60—64	9 431	4,3	887	6 920	452	1 172
65—69	7 253	3,3	498	5 487	583	685
70—74	5 825	2,7	342	4 190	803	490
75—79	4 495	2,1	270	3 010	917	298
80—84	2 038	0,9	107	1 186	648	97
85—89	736	0,3	35	325	346	30
90—	198	0,1	10	63	120	5
0—14	36 944	16,9	36 944	—	—	—
15—64	161 658	73,8	67 425	77 472	1 284	15 477
65—	20 545	9,4	1 262	14 261	3 417	1 605
Naiset · Kvinnor						
Yhteensä · Totalt	269 457	100	120 507	92 248	30 146	26 556
0—4	13 065	4,8	13 065	—	—	—
5—9	11 511	4,3	11 511	—	—	—
10—14	10 717	4,0	10 716	1	—	—
15—19	12 977	4,8	12 829	144	—	4
20—24	21 811	8,1	18 732	2 878	9	192
25—29	23 917	8,9	14 384	8 648	34	851
30—34	22 596	8,4	8 768	11 815	94	1 919
35—39	23 318	8,7	6 499	13 344	264	3 211
40—44	20 307	7,5	4 275	11 895	403	3 734
45—49	16 575	6,2	2 932	9 600	653	3 390
50—54	14 115	5,2	2 258	8 023	1 095	2 739
55—59	14 473	5,4	2 313	7 823	1 781	2 556
60—64	14 313	5,3	2 427	6 684	3 017	2 185
65—69	13 403	5,0	2 241	5 071	4 270	1 821
70—74	12 934	4,8	2 465	3 393	5 382	1 694
75—79	11 653	4,3	2 338	2 093	5 973	1 249
80—84	7 173	2,7	1 588	694	4 240	651
85—89	3 324	1,2	841	129	2 095	259
90—	1 275	0,5	325	13	836	101
0—14	35 293	13,1	35 292	1	—	—
15—64	184 402	68,4	75 417	80 854	7 350	20 781
65—	49 762	18,5	9 798	11 393	22 796	5 775

Lähde: Helsingin tietorekisterin väestötietojärjestelmä.
Källa: Befolkningsdatasystemet i Helsingfors dataregister.

2.6

Ruotsinkielinen väestö län, siviilisäädyn ja sukupuolen mukaan 1.1.1987
Svenskspråkig befolkning efter ålder, civilstånd och kön
Swedish-speaking population by age, marital status and sex

Ikä, vuotta · Ålder, år	Siviilisääty · Civilstånd					
	Yhteensä · Totalt		Naimattomia Ogifta	Naimisissa Giftna	Leskiä Änklingar, änkor	Eronneita Frånskilda
	Luku · Antal	%				
Koko väestö · Hela befolkningen	40 621	100	15 322	16 512	5 451	3 336
Yhteensä · Totalt	40 621	100	15 322	16 512	5 451	3 336
0—4	1 663	4,1	1 663	—	—	—
5—9	1 392	3,4	1 392	—	—	—
10—14	1 487	3,7	1 487	—	—	—
15—19	1 675	4,1	1 668	7	—	—
20—24	2 297	5,7	2 102	186	—	9
25—29	2 478	6,1	1 652	776	—	50
30—34	2 454	6,0	1 000	1 292	8	154
35—39	2 615	6,4	708	1 582	27	298
40—44	3 009	7,4	549	1 976	36	448
45—49	2 420	6,0	367	1 598	60	395
50—54	2 134	5,3	259	1 435	102	338
55—59	2 428	6,0	254	1 657	189	328
60—64	2 788	6,9	345	1 771	392	280
65—69	2 822	6,9	334	1 526	665	297
70—74	2 925	7,2	412	1 247	959	307
75—79	2 847	7,0	469	960	1 212	206
80—84	1 836	4,5	350	389	977	120
85—89	938	2,3	224	89	553	72
90—	413	1,0	87	21	271	34
0—14	4 542	11,2	4 542	—	—	—
15—64	24 298	59,8	8 904	12 280	814	2 300
65—	11 781	29,0	1 876	4 232	4 637	1 036
Miehet · Män	17 405	100	6 600	8 903	792	1 110
Yhteensä · Totalt	17 405	100	6 600	8 903	792	1 110
0—4	824	4,7	824	—	—	—
5—9	678	3,9	678	—	—	—
10—14	737	4,2	737	—	—	—
15—19	859	4,9	858	1	—	—
20—24	1 089	6,3	1 031	56	—	2
25—29	1 236	7,1	861	354	—	21
30—34	1 235	7,1	491	685	1	58
35—39	1 334	7,7	338	852	4	140
40—44	1 476	8,5	225	1 062	5	184
45—49	1 161	6,7	145	849	11	156
50—54	982	5,6	81	755	19	127
55—59	1 108	6,4	78	875	33	122
60—64	1 170	6,7	74	943	57	96
65—69	1 040	6,0	45	836	88	71
70—74	972	5,6	53	707	140	72
75—79	861	4,9	57	587	178	39
80—84	423	2,4	15	258	135	15
85—89	166	1,0	5	69	86	6
90—	54	0,3	4	14	35	1
0—14	2 239	12,9	2 239	—	—	—
15—64	11 650	66,9	4 182	6 432	130	906
65—	3 516	20,2	179	2 471	662	204

jatk. · forts.

Sivillisääty · Civilstånd						
Yhteensä · Totalt		Naimattomia Ogifta	Naimisissa Giffta	Leskiä Änklingar, änkor	Eronneita Frånskilda	
Luku · Antal	%					
Naiset · Kvinnor						
Yhteensä · Totalt	23 216	100	8 722	7 609	4 659	2 226
0—4	839	3,6	839	—	—	—
5—9	714	3,1	714	—	—	—
10—14	750	3,2	750	—	—	—
15—19	816	3,5	810	6	—	—
20—24	1 208	5,2	1 071	130	—	7
25—29	1 242	5,3	791	422	—	29
30—34	1 219	5,3	509	607	7	96
35—39	1 281	5,5	370	730	23	158
40—44	1 533	6,6	324	914	31	264
45—49	1 259	5,4	222	749	49	239
50—54	1 152	5,0	178	680	83	211
55—59	1 320	5,7	176	782	156	206
60—64	1 618	7,0	271	828	335	184
65—69	1 782	7,7	289	690	577	226
70—74	1 953	8,4	359	540	819	235
75—79	1 986	8,6	412	373	1 034	167
80—84	1 413	6,1	335	131	842	105
85—89	772	3,3	219	20	467	66
90—	359	1,5	83	7	236	33
0—14	2 303	9,9	2 303	—	—	—
15—64	12 648	54,5	4 722	5 848	684	1 394
65—	8 265	35,6	1 697	1 761	3 975	832

Lähde: Helsingin tietorekisterin väestötietojärjestelmä.
Källa: Befolkningsdatasystemet i Helsingfors dataregister.

2.7

Väestö¹ uskontokunnan mukaan 1.1.1984—87
Befolkning¹ efter religionssamfund
 Religious affiliation

	1984	1985	1986	1987	
	Luku				%
	Antal				
Uskontokunta · Religionssamfund					
Yhteensä · Totalt	484 391	483 364	485 263	488 604	100
Evankelis-luterilainen seurakunta					
Evangelisk-lutherska församlingen	386 440	382 536	382 606	383 899	78,6
Ortodoksinen kirkkokunta · Ortodoxa församlingen	6 883	6 762	6 837	6 902	1,4
Väestörekisteri ² · Befolkningsregistret ²	91 077	93 329	95 595	97 488	20,0
Tuntematon · Okänt	64	737	225	315	0,1

¹ Vuonna 1984 henkikirjoitettu väestö ja vuodesta 1985 lähtien Helsingin tietorekisterin väestötietojärjestelmän mukainen väkiluku. · Mantalskriven befolkning år 1984 och fr.o.m. 1985 folkmängden enligt befolkningsdatasystemet i Helsingfors dataregister.

² Tähän sisältyy uskontokuntiin kuulumattomien ohella vapaakirkot, roomalaiskatolinen, englantilainen ja saksalainen kirkko, juutalainen ja islamilainen seurakunta sekä muut uskonnolliset yhdykunnat. · I talen ingår förutom de som inte tillhör religionssamfund också frikyrkorna, den romersk-katolska, engelska och tyska kyrkan, judiska och islamiska församlingen samt de övriga religiösa samfundet.

Lähde: Henkikirjat vuonna 1984 ja Helsingin tietorekisterin väestötietojärjestelmä vuosina 1985-87.

Källa: Mantalslängderna år 1984 och befolkningsdatasystemet i Helsingfors dataregister åren 1985-87.

2.8

Väestö¹ syntymäpaikan mukaan 1984—87
Befolkning¹ efter födelseort
 Population by birthplace

	1984	1985	1986	1987	
	Luku				%
	Antal				
Syntymäpaikka · Födelseort					
Yhteensä · Totalt	484 391	483 364	485 263	488 604	100
Helsinki · Helsingfors	203 891	204 694	206 469	208 425	42,7
Muu kunta · Annan kommun	272 244	270 115	270 088	271 058	55,5
Uudenmaan lääni · Nylands län	42 953	42 764	42 983	43 106	8,8
Turun ja Porin lääni · Åbo och Björneborgs län	25 478	25 286	25 333	25 449	5,2
Ahvenanmaan maakunta · Landskapet Åland	307	296	293	284	0,1
Hämeen lääni · Tavastehus län	35 266	34 840	34 815	34 968	7,2
Kymen lääni · Kymmene län	23 238	23 169	23 289	23 515	4,8
Mikkelin lääni · S:t Michels län	20 391	20 131	20 067	20 099	4,1
Pohjois-Karjalan lääni · Norra Karels län	20 059	19 848	19 730	19 729	4,0
Kuopion lääni · Kuopio län	21 731	21 562	21 461	21 410	4,4
Keski-Suomen lääni · Mellersta Finlands län	14 965	14 835	14 848	15 032	3,1
Vaasan lääni · Vasa län	17 611	17 691	17 768	17 946	3,7
Oulun lääni · Uleåborgs län	17 557	17 664	17 975	18 440	3,8
Lapin lääni · Lapplands län	6 281	6 466	6 665	7 009	1,4
Luovutettu alue · Avträtt område	26 407	25 563	24 861	24 071	4,9
Ulkomaat · Utlandet	7 853	8 087	8 223	8 603	1,8
Tuntematon · Okänd	412	468	483	518	0,1

¹ Vuonna 1984 henkikirjoitettu väestö ja vuodesta 1985 lähtien Helsingin tietorekisterin väestötietojärjestelmän mukainen väkiluku. · Mantalskriven befolkning år 1984 och fr.o.m. 1985 folkmängden enligt befolkningsdatasystemet i Helsingfors dataregister.

Lähde: Henkikirjat vuonna 1984 sekä Helsingin tietorekisterin väestötietojärjestelmä vuosina 1985—87.

Källa: Mantalslängderna år 1984 samt befolkningsdatasystemet i Helsingfors dataregister åren 1985—87.

2.9

Väestö¹ syntymäpaikan ja län mukaan 1.1.1987
Befolkning¹ efter födelseort och ålder
Population by birthplace and age

	Yhteensä Totalt	Ikä, vuotta · Ålder, år				
		0—15	16—24	25—44	45—64	65—
Syntymäpaikka · Födelseort						
Yhteensä · Totalt	488 604	76 543	61 521	172 585	107 648	70 307
Helsinki · Helsingfors	208 425	64 568	39 248	65 159	25 007	14 443
Muu kunta · Annan kommun	271 058	10 681	21 433	103 960	81 207	53 777
Uudenmaan lääni · Nylands län	43 106	6 673	5 846	12 164	9 352	9 071
Turun ja Porin lääni · Åbo och Björneborgs län	25 449	683	1 812	10 341	7 204	5 409
Ahvenanmaan maakunta · Landskapet Åland	284	11	12	60	75	126
Hämeen lääni · Tavastehus län	34 968	976	2 648	14 506	9 557	7 281
Kymen lääni · Kymmene län	23 515	504	1 796	9 616	7 141	4 458
Mikkelin lääni · S:t Michels län	20 099	238	1 345	9 056	5 823	3 637
Pohjois-Karjalan lääni · Norra Karels län	19 729	229	1 315	9 656	5 959	2 570
Kuopion lääni · Kuopio län	21 410	275	1 451	9 674	6 483	3 527
Keski-Suomen lääni · Mellersta Finlands län	15 032	290	1 245	7 152	3 952	2 393
Vaasan lääni · Vasa län	17 946	268	1 244	8 086	5 388	2 960
Oulun lääni · Uleåborgs län	18 440	413	1 763	8 939	5 127	2 198
Lapin lääni · Lapplands län	7 009	121	956	3 802	1 582	548
Luovutettu alue · Avträtt område	24 071	—	—	908	13 564	9 599
Ulkomaat · Utlandet	8 603	1 265	710	3 113	1 430	2 085
Tuntematon · Okänd	518	29	130	353	4	2
	%					
Yhteensä · Totalt	100	100	100	100	100	100
Helsinki · Helsingfors	42,7	84,4	63,8	37,8	23,2	20,5
Muu kunta · Annan kommun	55,5	14,0	34,8	60,2	75,4	76,5
Uudenmaan lääni · Nylands län	8,8	8,7	9,5	7,0	8,7	12,9
Turun ja Porin lääni · Åbo och Björneborgs län	5,2	0,9	2,9	6,0	6,7	7,7
Ahvenanmaan maakunta · Landskapet Åland	0,1	0,0	0,0	0,0	0,1	0,2
Hämeen lääni · Tavastehus län	7,2	1,3	4,3	8,4	8,9	10,4
Kymen lääni · Kymmene län	4,8	0,7	2,9	5,6	6,6	6,3
Mikkelin lääni · S:t Michels län	4,1	0,3	2,2	5,2	5,4	5,2
Pohjois-Karjalan lääni · Norra Karels län	4,0	0,3	2,1	5,6	5,5	3,7
Kuopion lääni · Kuopio län	4,4	0,4	2,4	5,6	6,0	5,0
Keski-Suomen lääni · Mellersta Finlands län	3,1	0,4	2,0	4,1	3,7	3,4
Vaasan lääni · Vasa län	3,7	0,4	2,0	4,7	5,0	4,2
Oulun lääni · Uleåborgs län	3,8	0,5	2,9	5,2	4,8	3,1
Lapin lääni · Lapplands län	1,4	0,2	1,6	2,2	1,5	0,8
Luovutettu alue · Avträtt område	4,9	—	—	0,5	12,6	13,7
Ulkomaat · Utlandet	1,8	1,7	1,2	1,8	1,3	3,0
Tuntematon · Okänd	0,1	0,0	0,2	0,2	0,0	0,0

Lähde: Helsingin tietorekisterin väestötietojärjestelmä.
 Källa: Befolkningsdatasystemet i Helsingfors dataregister.

2.10

Pääkaupunkiseudun väestö iän mukaan 1.1.1970—87
Befolkning i huvudstadsregionen efter ålder
Population by age in the metropolitan area

	Yhteensä Totalt	Ikä, vuotta · Ålder, år			
		0—6	7—15	16—64	65—
1970					
Helsinki · Helsingfors	¹ 523 677	51 797	58 521	362 285	51 071
Espoo · Esbo	¹ 92 655	12 016	14 485	61 716	4 438
Vantaa · Vanda	¹ 72 215	10 176	11 868	46 688	3 367
Kauniainen · Grankulla	¹ 6 108	950	932	3 651	335
1975					
Helsinki · Helsingfors	¹ 502 961	38 862	55 509	348 645	60 493
Espoo · Esbo	¹ 117 090	13 245	17 700	79 632	6 510
Vantaa · Vanda	¹ 13 176	14 525	17 651	76 007	4 993
Kauniainen · Grankulla	¹ 6 637	663	1 242	4 365	411
1980					
Helsinki · Helsingfors	¹ 483 675	35 924	47 794	332 380	67 573
Espoo · Esbo	¹ 133 835	15 338	18 204	91 701	8 586
Vantaa · Vanda	¹ 129 918	15 495	19 014	89 010	6 415
Kauniainen · Grankulla	¹ 7 023	600	1 172	4 733	522
1985					
Helsinki · Helsingfors	483 364	36 120	40 436	338 049	68 759
Espoo · Esbo	153 013	17 024	19 433	106 442	10 114
Vantaa · Vanda	141 944	15 545	18 308	100 481	7 610
Kauniainen · Grankulla	7 716	604	1 138	5 353	621
1987					
Helsinki · Helsingfors	488 604	36 251	40 292	341 754	70 307
Espoo · Esbo	160 250	17 186	20 277	111 788	10 999
Vantaa · Vanda	146 601	15 636	18 351	104 370	8 244
Kauniainen · Grankulla	7 769	592	1 089	5 409	679
%					
1970					
Helsinki · Helsingfors	100	9,9	11,2	69,2	9,8
Espoo · Esbo	100	13,0	15,6	66,6	4,8
Vantaa · Vanda	100	14,1	16,4	64,7	4,7
Kauniainen · Grankulla	100	16,2	15,9	62,2	5,7
1975					
Helsinki · Helsingfors	100	7,7	11,0	69,3	12,0
Espoo · Esbo	100	11,3	15,1	68,0	5,6
Vantaa · Vanda	100	12,8	15,6	67,2	4,4
Kauniainen · Grankulla	100	9,9	18,6	65,3	6,2
1980					
Helsinki · Helsingfors	100	7,4	9,9	68,7	14,0
Espoo · Esbo	100	11,5	13,6	68,5	6,4
Vantaa · Vanda	100	11,9	14,6	68,5	4,9
Kauniainen · Grankulla	100	8,5	16,7	67,4	7,4
1985					
Helsinki · Helsingfors	100	7,5	8,4	69,9	14,2
Espoo · Esbo	100	11,1	12,7	69,6	6,6
Vantaa · Vanda	100	11,0	12,9	70,8	5,4
Kauniainen · Grankulla	100	7,8	14,7	69,4	8,0
1987					
Helsinki · Helsingfors	100	7,4	8,2	69,9	14,4
Espoo · Esbo	100	10,7	12,7	69,8	6,9
Vantaa · Vanda	100	10,7	12,5	71,2	5,6
Kauniainen · Grankulla	100	7,6	14,0	69,6	8,7

¹ Virallinen luku · Officiellt tal.

Lähde: Henkikirjat vuosina 1970—80 ja 1985 lähtien pääkaupunkiseudun tietojärjestelmä.
 Källa: Mantalslängderna åren 1970—80 och fr.o.m. 1985 huvudstadsregionens datasystem.

2.11

Helsingin seudun, Tampereen, Turun ja koko maan väestö 1.1.1965—87
Befolkning i Helsingforsregionen, Tammerfors, Åbo och hela landet
Population in the Helsinki Region, Tampere, Turku and the whole country

	1965	1970	1975	1980	1985	1986	1987
Pääkaupunkiseutu							
Huvudstadsregionen	629 061	694 655	739 864	754 451	787 016	794 210	802 231
Helsinki · Helsingfors	494 796	523 677	502 961	483 675	484 122	485 626	487 428
Espoo · Esbo	75 228	92 655	117 090	133 835	153 019	156 851	160 480
Vantaa · Vanda	55 640	72 215	113 176	129 918	142 165	143 986	146 558
Kauniainen · Grankulla	3 397	6 108	6 637	7 023	7 710	7 747	7 765
Muu Helsingin seutu							
Övriga Helsingforsregionen	108 988	132 745	158 531	175 917	194 400	198 563	202 016
Hyvinkää · Hyvinge	23 296	33 894	35 865	37 216	38 440	38 737	38 851
Järvenpää · Träskända	13 642	15 919	19 770	22 884	26 227	27 247	27 979
Kerava · Kervo	11 156	13 927	19 966	23 208	25 852	26 198	26 514
Kirkkonummi · Kyrkslätt	8 986	11 332	15 558	19 423	22 517	23 253	23 671
Nurmijärvi	14 421	16 338	19 817	21 838	24 072	24 731	25 322
Sipoo · Sibbo	11 327	12 085	12 471	12 948	13 747	13 883	14 030
Tuusula · Tusby	14 928	17 235	21 071	22 151	24 675	25 246	25 759
Vihti · Vichtis	11 232	12 015	14 013	16 249	18 870	19 268	19 890
Helsingin seutu							
Helsingforsregionen	738 049	827 400	898 395	930 368	981 416	992 773	1 004 247
Tampere · Tammerfors	140 635	157 697	168 118	165 935	168 216	169 153	170 097
Turku · Åbo	137 636	155 069	164 857	163 933	162 379	161 508	161 292
Koko maa · Hela landet	4 610 740	4 705 961	4 727 666	4 771 292	4 893 878	4 910 818	4 925 772

Lähde: Henkikirjat.
Källa: Mantalslängderna.

2.12

Asuntokunnat henkilöluvun mukaan 1978—87
Bostadshushåll efter antal personer
Dwelling households by number of occupants

	Asuntokuntia yhteensä Bostadshushåll totalt	Asuntokunnan henkilöluvu Antal boende i bostadshushåll							Asuntokuntien keskilukko Medelstorlek på bostadshushållen
		1	2	3	4	5	6	7—	
1978	207 855	72 975	60 844	37 121	25 860	7 854	2 114	1 087	2,29
1979	209 565	75 290	61 567	36 670	25 677	7 503	1 839	1 019	2,26
1980	213 429	79 586	62 685	36 226	25 580	7 007	1 581	764	2,21
1981	215 923	82 134	63 639	36 009	25 340	6 707	1 399	695	2,19
1982	218 279	84 358	64 584	35 559	25 332	6 454	1 329	663	2,17
1983	221 691	87 663	65 578	35 079	25 130	6 321	1 241	679	2,14
1984	223 112	89 475	66 121	34 637	24 803	6 207	1 179	690	2,13
1985	225 360
1986	226 918	91 931	68 183	34 264	24 327	6 340	1 194	679	2,11
1987	231 063	94 952	69 915	34 000	24 039	6 186	1 276	695	2,09
	%								
1978	100	35,1	29,3	17,9	12,4	3,8	1,0	0,5	
1979	100	35,9	29,4	17,5	12,3	3,6	0,9	0,5	
1980	100	37,3	29,4	17,0	12,0	3,3	0,7	0,4	
1981	100	38,0	29,5	16,7	11,7	3,1	0,6	0,3	
1982	100	38,6	29,6	16,3	11,6	3,0	0,6	0,3	
1983	100	39,5	29,6	15,8	11,3	2,9	0,6	0,3	
1984	100	40,1	29,6	15,5	11,1	2,8	0,5	0,3	
1985	100	
1986	100	40,5	30,0	15,1	10,7	2,8	0,5	0,3	
1987	100	41,1	30,3	14,7	10,4	2,7	0,6	0,3	

Lähde: Henkikirjat vuosina 1978—84 ja Helsingin tietorekisterin väestötietojärjestelmä vuosina 1985—87.
Källa: Mantalslängderna åren 1978—84 och befolkningsdatasystemet i Helsingfors dataregister åren 1985—87.

2.13

Perheet perhetyypin, vanhempien ammatissatoimivuuden ja lasten län mukaan 1975, 1980 ja 1985
Familjer efter familjetyp, föräldrarnas yrkesverksamhet och barnens ålder
Breakdown of families by type, participation of parents in economic activity and age of children

	Perheittä yhteensä Familjer totalt	Perheittä, joi- ssa 0—17-v. lapsia Familjer med 0—17-år. barn	Perheittä, joi- ssa 0—6-v. lapsia Familjer med 0—6-år. barn	0—17-vuotiaat lapset län mukaan 0—17-åriga barn efter ålder			
				0—17	0—2	3—6	7—9
1975							
Kalkki perheet¹ · Alla familjer¹	114 980	60 411	27 356	94 912	14 892	18 758	17 098
Avio- tai avopari ja lapsia -perheet							
Gifta par eller ogifta samboende med barn	60 287	48 889	23 794	78 621	13 575	16 119	13 964
Molemmat puol.amm.toimivia							
Båda makarna yrkesverksamma	40 042	34 258	15 066	53 853	7 663	10 200	10 046
Yksinhuoltajaperheet							
Ensamförsörjarfamiljer	20 037	11 522	3 562	16 291	1 317	2 639	3 134
Äiti tai isä amm.toimiva							
Mor eller far yrkesverksam	14 939	10 488	3 121	14 589	1 063	2 352	2 863
1980							
Kalkki perheet¹ · Alla familjer¹	113 952	59 451	27 926	90 331	15 690	19 642	12 499
Avio- tai avopari ja lapsia -perheet							
Gifta par eller ogifta samboende med barn	56 630	45 705	23 704	72 079	14 026	16 600	10 016
Molemmat puol.amm.toimivia							
Båda makarna yrkesverksamma	38 673	32 673	15 389	50 078	8 136	10 775	7 018
Yksinhuoltajaperheet							
Ensamförsörjarfamiljer	22 211	13 746	4 222	18 252	1 664	3 042	2 483
Äiti tai isä amm.toimiva							
Mor eller far yrkesverksam	16 839	11 996	3 373	15 787	1 146	2 545	2 194
1985							
Kalkki perheet¹ · Alla familjer¹	111 720	54 381	27 429	84 556	16 151	19 604	13 864
Avio- tai avopari ja lapsia -perheet							
Gifta par eller ogifta samboende med barn	53 871	41 780	23 248	68 195	14 454	16 576	11 128
Molemmat puol.amm.toimivia							
Båda makarna yrkesverksamma	..	30 742	15 944	48 625	9 103	11 262	8 179
Yksinhuoltajaperheet							
Ensamförsörjarfamiljer	22 501	12 601	4 181	16 361	1 697	3 028	2 736
Äiti tai isä amm.toimiva							
Mor eller far yrkesverksam	16 813	10 783	3 282	13 770	1 159	2 460	2 355

¹ Ml. aviopari ilman lapsia -perheet. · Inkl. gifta par utan barn.

Lähde: Asunto- ja elinkeinotutkimus 1975 sekä väestö- ja asuntolaskennat.
 Källa: Bostads- och näringsutredningen 1975 samt folk- och bostadsräkningarna.

3. Väestönmuutokset · Befolkningsförändringar · Vital statistics

Väestörekisterikeskus (VRK) kerää keskitetysti kaikki väestönmuutoksia — syntymää, kuolemaa, avioliiton solmimista ja avioeroa sekä muuttoliikettä — koskevat ilmoitukset. Väestörekisterikeskus saa muutosilmoitukset väestörekisterin pitäjiltä, henkikirjoittajilta, tuomioistuimilta ym. Väestörekisterikeskus käsittelee ja tarkistaa aineiston sekä päivittää viikottain väestön keskusrekisterin. Väestörekisterikeskus lähettää kuukausittain rekisterin ylläpidon jälkeen väestönmuutokset sisältävän ns. palvelunauhan Tilastokeskukselle (TK), missä palvelunauhan tiedot muokataan tilastollista käyttöä varten ja tulostetaan tilastotaulukot. Väestötietoja saadaan myös Pääkaupunkiseudun tietokeskuksesta (PTK), joka samaten hankkii VRK:n väestönmuutokset ja päivittää niillä Helsingin tietorekisterin väestötietojärjestelmän.

Solmittu **avioliitto** tilastoidaan vaimon asuinpaikan mukaan paitsi, jos vaimo kuuluu ulkomaiseen väestörekisteriin.

Avioero tilastoidaan vuodesta 1980 lähtien naisen asuinpaikan mukaan, vuoteen 1979 asti miehen asuinpaikan mukaan.

Elävänä syntynyt lapsi on ilmoitettava väestörekisteriin kahden kuukauden kuluessa syntymästä. Syntynyt lapsi tilastoidaan sen rekisterin mukaan, johon lapsi on kirjattu.

Ikäryhmittäiset hedelmällisyysluvut ilmaisevat, kuinka monta elävänä syntynyttä lasta tuhat naista on kussakin ikäluokassa synnyttänyt vuoden aikana.

Henkikirjoitettu väestö ja maassa asuva väestö ks. sivu 7.

Keskiväkiluku on tilastovuoden alun ja lopun väkilukujen aritmeettinen keskiarvo.

Befolkningsregistercentralen insamlar centraliserat alla anmälningar rörande befolkningsförändringar såsom födelse, död, ingående av äktenskap, skilsmässa samt flyttningsrörelsen. Befolkningsregistercentralen erhåller anmälningarna om ändring av upprätthållarna av befolkningsregistret, mantalsskrivarna, domstolarna m.m. Befolkningsregistercentralen behandlar och justerar materialet samt uppdaterar varje vecka centralregistret över befolkningen. Befolkningsregistercentralen sänder månatligen, efter det att registret uppdaterats, ett s.k. serviceband med befolkningsförändringarna till Statistikcentralen (SC). På Statistikcentralen bearbetas servicebandets data för statistisk användning och där sker utmatningen av statistiska tabeller. Uppgifter om befolkningen fås även från Huvudstadsregionens datacentral, som också skaffar uppgifter om befolkningsförändringar från befolkningsregistercentralen och med dessa uppdaterar befolkningsdatasystemet i Helsingfors dataregister.

Ingånget **äktenskap** statistikförs efter hustruns boningsort, utom i de fall då hustrun tillhör ett utländskt befolkningsregister.

Äktenskapsskillnad statistikförs fr.o.m. år 1980 efter kvinnans boningsort och intill år 1979 efter mannens boningsort.

Ett **levande fött barn** skall inom två månader efter födelsen anmälas till befolkningsregistret. Födda barn statistikförs enligt det register som barnet inskrivits i.

De åldersdifferentierade fruktsamhetstalen anger hur många barn som under året blivit födda levande av tusen kvinnor inom varje åldersgrupp.

Mantalsskriven befolkning och i landet bostatt befolkning se sida 7.

Medelfolkmängden är det aritmetiska medelvärdet för folkmängden i början och slutet av statistikåret.

3.3

Solmitut avioliitot, avioerot ja asumuserot 1962—86
Ingångna äktenskap, skilsmässor och hemskillnader
Marriages, divorces and judicial separations

	Solmitut avioliitot Ingångna äktenskap		Avioerot Skilsmässor		Asumuserot Hemskillnader	
	Yhteensä Totalt	% ¹	Yhteensä Totalt	% ¹	Yhteensä Totalt	% ¹
1962	5 391	11,4	1 015	2,2	654	1,4
1963	5 275	10,9	1 149	2,4	611	1,3
1964	5 602	11,4	1 259	2,6	470	1,0
1965	6 014	12,0	1 240	2,5	459	0,9
1966	6 114	11,9	1 251	2,4	509	1,0
1967	6 575	12,6	1 367	2,6	503	1,0
1968	6 312	11,9	1 341	2,5	621	1,2
1969	6 150	11,6	1 384	2,6	611	1,1
1970	6 277	11,8	1 418	2,7	761	1,4
1971	5 746	10,8	1 463	2,8	748	1,4
1972	5 194	9,8	1 613	3,1	782	1,5
1973	5 028	9,6	1 620	3,1	808	1,5
1974	4 772	9,2	1 890	3,6	844	1,6
1975	4 037	8,1	1 621	3,2	739	1,5
1976	4 395	8,9	1 808	3,6	811	1,6
1977	4 135	8,4	1 729	3,5	817	1,7
1978	3 882	8,0	1 685	3,5	829	1,7
1979	3 907	8,1	1 782	3,7	790	1,6
1980	3 758	7,8	1 512	3,1	723	1,5
1981	3 849	8,0	1 529	3,2	758	1,6
1982	3 965	8,2	1 488	3,1	747	1,5
1983	3 665	7,6	1 455	3,0	759	1,6
1984	3 675	7,6	1 404	2,9	744	1,5
1985	3 284	6,8	1 328	2,7	619	1,3
1986	3 481	7,2	1 332	2,7	781	1,6

¹ 1 000 keskiväkiluvun asukasta kohti. · Per 1 000 personer av medelfolkmängden.

Lähde: Tilastokeskus, väestötilastotoimisto.

Källa: Statistiska centralen, byrån för befolkningsstatistik.

3.4

Solmitut avioliitot sekä avioerot ja asumuserot Helsingissä, Tampereella, Turussa ja koko maassa 1986
Ingångna äktenskap samt skilsmässor och hemskillnader i Helsingfors, Tammerfors, Åbo och i hela landet
Marriages, divorces and judicial separations in Helsinki, Tampere, Turku and in the whole country

	Solmitut avioliitot Ingångna äktenskap		Avioerot Skilsmässor		Asumuserot Hemskillnader	
	Luku Antal	% ¹	Luku Antal	% ¹	Luku Antal	% ¹
Helsinki · Helsingfors	3 481	7,2	1 332	2,7	781	1,6
Tampere · Tammerfors	1 081	6,4	476	2,8	351	2,1
Turku · Åbo	996	6,2	442	2,7	367	2,3
Koko maa · Hela landet	25 820	5,2	9 742	2,0	8 428	1,7

¹ 1 000 keskiväkiluvun asukasta kohti. · Per 1 000 personer av medelfolkmängden.

Lähde: Tilastokeskus, väestötilastotoimisto.

Källa: Statistiska centralen, byrån för befolkningsstatistik.

3.5

Ikäryhmittäiset hedelmällisyysluvut 1977–86
Åldersdifferentierade fruktsamhetstal
 Age-specific fertility rates

	Yleinen he- delmälli- syyssluku Allmänt fruktsam- hetstal	Äidin ikä, vuotta - Moderns ålder, år						
		–19	20–24	25–29	30–34	35–39	40–44	45–
1977	43,5	14,6	63,2	90,1	58,7	19,2	3,7	0,1
1978	42,6	12,8	61,8	87,9	60,3	20,2	2,8	0,1
1979	43,8	12,7	60,5	93,2	61,3	23,3	4,9	0,1
1980	41,7	12,6	58,9	85,8	60,9	24,0	4,2	0,1
1981	42,2	10,8	56,0	90,6	63,3	26,2	4,7	0,2
1982	44,8	12,8	53,7	97,9	72,4	28,8	4,5	0,1
1983	44,2	10,4	52,3	98,7	71,0	31,6	5,1	0,3
1984	41,8	12,0	47,9	91,1	73,1	28,8	5,7	0,2
1985	41,5	12,3	46,7	91,5	71,8	30,5	5,9	—
1986	39,7	11,0	44,8	84,7	73,2	29,6	5,4	0,3

Lähde: Tilastokeskus, väestötillastotoimisto.

Källa: Statistiskcentralen, byrån för befolkningsstatistik.

3.6

Elävänä syntyneet ja kuolleet Helsingin seudulla, Tampereella, Turussa sekä
koko maassa 1986
Levande födda och döda i Helsingforsregionen, Tammerfors, Åbo samt i hela
landet
Live births and deaths in the Helsinki Region, Tampere, Turku and in the whole
country

	Elävänä syntyneet Levande födda		Kuolleet Döda		Syntyneiden enemmys Födelseöverskott	
	Luku Antal	% ¹	Luku Antal	% ¹	Luku Antal	% ¹
Pääkaupunkiseutu · Huvudstadsregionen	10 195	12,8	7 184	9,0	3 011	3,8
Helsinki · Helsingfors	5 577	11,5	5 617	11,5	—40	—0,1
Espoo · Esbo	2 338	14,7	821	5,2	1 517	9,6
Vantaa · Vanda	2 212	15,2	707	4,9	1 505	10,4
Kauniainen · Grankulla	68	8,8	39	5,0	29	3,7
Muu Helsingin seutu						
Övriga Helsingforsregionen	2 697	13,5	1 298	6,5	1 399	7,0
Hyvinkää · Hyvinge	466	12,0	311	8,0	155	4,0
Järvenpää · Träskända	410	14,9	152	5,5	258	9,3
Kerava · Kervo	372	14,1	130	4,9	242	9,2
Kirkkonummi · Kyrkslätt	377	16,1	111	4,7	266	11,3
Nurmijärvi	297	11,9	154	6,2	143	5,7
Sipoo · Sibbo	168	12,0	107	7,7	61	4,4
Tuusula · Tusby	330	12,9	174	6,8	156	6,1
Vihti · Vichtis	277	14,2	159	8,1	118	6,0
Helsingin seutu · Helsingforsregionen	12 892	12,9	8 482	8,5	4 410	4,4
Tampere · Tammerfors	1 883	11,1	1 659	9,8	224	1,3
Turku · Åbo	1 892	11,7	1 655	10,3	237	1,5
Koko maa · Hela landet	60 632	12,3	47 135	9,6	13 497	2,7

¹ 1 000 keskiväkiluvun asukasta kohti. · Per 1 000 personer av medelfolkmängden.

Lähde: Tilastokeskus, väestötillastotoimisto.

Källa: Statistiskcentralen, byrån för befolkningsstatistik.

Syntyneet 1831—1986
Födda
Births

	Syntyneitä yhteensä Födda totalt	Elävänä syntyneet · Levande födda					
		Luku Antal		Poikia Pojkar		Tyttöjä Flickor	
			Yl.synty- neisyysluku Allm. födel- setal ‰ ¹	Luku Antal	% ²	Luku Antal	% ²
1	1831—35	2 375	34,0	1 165	50,9	1 126	49,1
2	1836—40	2 909	34,7	1 481	52,9	1 321	47,1
3	1841—45	3 486	34,5	1 716	51,1	1 644	48,9
4	1846—50	3 500	34,0	1 712	50,2	1 696	49,8
5	1851—55	3 853	37,14	1 901	51,2	1 813	48,8
6	1856—60	3 969	36,2	1 960	51,0	1 884	49,0
7	1861—65	4 852	39,6	2 477	52,6	2 235	47,4
8	1866—70	4 696	33,6	2 316	51,2	2 204	48,8
9	1871—75	5 019	31,2	2 491	51,2	2 374	48,8
10	1876—80	6 017	31,0	3 047	52,2	2 790	47,8
11	1881—85	6 977	30,1	3 416	50,6	3 330	49,4
12	1886—90	9 029	32,1	4 510	51,6	4 235	48,4
13	1891—95	10 761	30,5	5 273	50,7	5 128	49,3
14	1896—1900	12 595	29,2	6 347	51,8	5 908	48,2
15	1901—05	14 766	28,5	7 342	50,8	7 105	49,2
16	1906—10	18 245	28,8	9 153	51,5	8 637	48,5
17	1911—15	17 613	22,0	8 879	51,3	8 442	48,7
18	1916—20	13 790	15,0	6 966	51,6	6 547	48,4
19	1921—25	13 191	13,3	6 753	51,8	6 295	48,2
20	1926—30	13 390	12,2	6 704	50,6	6 558	49,4
21	1931—35	12 957	10,6	6 612	51,4	6 261	48,6
22	1936—40	18 816	13,6	9 580	51,5	9 030	48,5
23	1941—45	30 439	20,1	15 556	52,0	14 382	48,0
24	1946—50	39 182	22,4	19 847	51,4	18 766	48,6
25	1951—55	34 287	17,2	17 101	50,8	16 552	49,2
26	1956—60	38 129	17,3	19 338	51,5	18 186	48,5
27	1961—65	42 932	17,6	21 714	51,1	20 748	48,9
28	1966—70	42 329	15,9	21 370	50,9	20 575	49,1
29	1971—75	32 495	12,4	16 497	51,1	15 771	48,9
30	1976—80	30 087	12,3	15 570	51,9	14 402	48,1
31	1981—85	29 807	12,3	15 154	51,0	14 542	49,0
32	1977	6 079	12,3	3 081	50,9	2 971	49,1
33	1978	5 870	12,0	2 996	51,2	2 856	48,8
34	1979	6 017	12,4	3 110	51,9	2 886	48,1
35	1980	5 725	11,8	3 026	53,1	2 676	46,9
36	1981	5 812	12,0	2 978	51,4	2 817	48,6
37	1982	6 195	12,8	3 150	51,0	3 027	49,0
38	1983	6 140	12,6	3 107	50,8	3 012	49,2
39	1984	5 849	12,0	2 930	50,4	2 881	49,6
40	1985	5 811	11,9	2 989	51,6	2 805	48,4
41	1986	5 663	11,6	2 913	51,6	2 736	48,4

¹ 1 000 keskiväkiluvun asukasta kohti. · Per 1 000 personer av medelfolkmängden.

² Kaikista elävänä syntyneistä. · Av samtliga levande födda.

³ Kaikista syntyneistä. · Av samtliga födda.

Lähde: Tilastokeskus, väestötillastointoisto ja vuonna 1986 Helsingin tietorekisterin väestötietojärjestelmä.

Källa: Statistikcentralen, byrån för befolkningsstatistik och år 1986 befolkningsdatasystemet i Helsingfors dataregister.

	Avlosyntisiä Inom äktenskap födda	Luku Antal	% ²	Aviottomia Utom äktenskap födda	Luku Antal	% ²	Kuolleena syntyneet · Dödfödda			
							Luku Antal	% ³	Poikia Pojkar	Tyttöjä Flickor
1	1 871	81,7	420	18,3	84	3,5	1	
2	2 220	79,2	582	20,8	107	3,7	2	
3	2 630	78,3	730	21,7	126	3,6	3	
4	2 740	80,4	668	19,6	92	2,6	4	
5	2 956	79,6	758	20,4	139	3,6	5	
6	2 971	77,3	873	22,7	125	3,1	6	
7	3 775	80,1	937	19,9	140	2,9	7	
8	3 647	80,7	873	19,3	176	3,7	8	
9	3 992	82,1	873	17,9	154	3,1	9	
10	4 844	83,0	993	17,0	180	3,0	10	
11	5 596	83,0	1 150	17,0	231	3,3	140	91	11	
12	7 473	85,5	1 272	14,5	284	3,1	170	114	12	
13	8 975	86,3	1 426	13,7	360	3,3	180	180	13	
14	10 466	85,4	1 789	14,6	340	2,7	189	151	14	
15	12 183	84,3	2 264	15,7	319	2,2	176	143	15	
16	14 775	83,1	3 015	16,9	455	2,5	248	207	16	
17	14 029	81,0	3 292	19,0	292	1,7	163	129	17	
18	11 587	85,7	1 926	14,3	277	2,0	164	113	18	
19	11 744	90,0	1 304	10,0	143	1,1	64	79	19	
20	12 078	91,1	1 184	8,9	128	1,0	65	63	20	
21	11 590	90,0	1 283	10,0	84	0,6	44	40	21	
22	16 734	89,9	1 876	10,1	206	1,1	98	108	22	
23	27 627	92,3	2 311	7,7	501	1,6	283	218	23	
24	36 188	93,7	2 425	6,3	569	1,5	292	277	24	
25	31 211	92,7	2 442	7,3	634	1,8	352	282	25	
26	35 067	93,5	2 457	6,5	605	1,6	339	266	26	
27	39 911	94,0	2 551	6,0	470	1,1	247	223	27	
28	39 098	93,2	2 847	6,8	384	0,9	191	193	28	
29	29 143	90,3	3 125	9,7	227	0,7	118	109	29	
30	25 833	86,2	4 139	13,8	115	0,4	64	51	30	
31	24 704	83,2	4 992	16,8	111	0,4	57	54	31	
32	5 258	86,9	794	13,1	27	0,4	14	13	32	
33	5 069	86,6	783	13,4	18	0,3	10	8	33	
34	5 153	85,9	843	14,1	21	0,3	13	8	34	
35	4 830	84,7	872	15,3	23	0,4	14	9	35	
36	4 888	84,3	907	15,7	17	0,3	10	7	36	
37	5 216	84,4	961	15,6	18	0,3	10	8	37	
38	5 116	83,6	1 003	16,4	21	0,3	8	13	38	
39	4 848	83,4	963	16,6	38	0,6	23	15	39	
40	4 636	80,0	1 158	20,0	17	0,3	6	11	40	
41	4 413	78,1	1 236	21,9	14	0,3	6	8	41	

3.8

Kuolleet¹ 1831—1986
Döda¹
Deaths

	Miehiä Män		Naisia Kvinnor		Yhteensä Totalt		Siitä alle 1-vuotiaita Därv barn under 1 år	
	Luku Antal	%	Luku Antal	%	Luku Antal	% ²	Yhteensä Totalt	Poikia Poikar
1831—35	2 349	64,5	1 291	35,5	3 640	54,1	640	358
1836—40	1 709	60,9	1 098	39,1	2 807	34,7	³ 699	388
1841—45	1 864	62,1	1 138	37,9	3 002	30,8	³ 828	465
1846—50	2 573	61,2	1 630	38,8	4 203	41,1	³ 937	513
1851—55	3 750	62,3	2 268	37,7	6 018	57,7	³ 1 056	568
1856—60	2 070	57,4	1 538	42,6	3 608	34,0	894	478
1861—65	1 911	53,5	1 662	46,5	3 573	30,0	1 090	607
1866—70	2 320	52,8	2 070	47,2	4 390	32,7	1 144	585
1871—75	2 357	55,1	1 923	44,9	4 280	27,5	1 298	722
1876—80	2 773	56,5	2 138	43,5	4 911	26,1	1 397	782
1881—85	2 762	53,4	2 414	46,6	5 176	23,1	1 575	830
1886—90	3 114	54,0	2 656	46,0	5 770	21,2	1 870	1 014
1891—95	3 625	52,7	3 251	47,3	6 876	20,2	2 076	1 106
1896—1900	4 156	53,5	3 606	46,5	7 762	18,5	2 578	1 415
1901—05	4 686	53,5	4 078	46,5	8 764	17,3	2 749	1 502
1906—10	5 383	53,0	4 765	47,0	10 148	16,4	2 779	1 509
1911—15	5 852	52,5	5 293	47,5	11 145	14,2	2 496	1 402
1916—20	8 209	57,6	6 046	42,4	14 255	15,9	1 563	833
1921—25	5 458	51,3	5 173	48,7	10 631	10,8	939	513
1926—30	6 865	51,2	6 552	48,8	13 417	12,4	879	470
1931—35	6 836	49,8	6 884	50,2	13 720	11,2	737	406
1936—40	9 698	54,3	8 148	45,7	17 846	13,1	903	522
1941—45	13 513	58,6	9 538	41,4	23 051	15,5	1 695	924
1946—50	9 944	51,1	9 510	48,9	19 454	11,3	1 711	962
1951—55	9 145	48,5	9 705	51,5	18 850	9,7	748	441
1956—60	9 928	47,6	10 919	52,4	20 847	9,6	698	387
1961—65	11 051	46,6	12 663	53,4	23 714	9,8	814	466
1966—70	12 497	48,4	13 313	51,6	25 810	9,8	619	336
1971—75	12 728	49,0	13 263	51,0	25 991	10,0	357	215
1976—80	12 395	47,3	13 806	52,7	26 201	10,7	229	130
1981—85	11 933	45,6	14 258	54,4	26 191	10,8	191	113
1977	2 488	47,7	2 724	52,3	5 212	10,6	45	26
1978	2 541	48,0	2 755	52,0	5 296	10,9	51	31
1979	2 469	47,5	2 724	52,5	5 193	10,7	39	24
1980	2 378	45,9	2 799	54,1	5 177	10,7	39	21
1981	2 445	45,8	2 890	54,2	5 335	11,0	42	25
1982	2 307	46,5	2 657	53,5	4 964	10,3	41	26
1983	2 371	45,1	2 884	54,9	5 255	10,9	36	18
1984	2 406	45,8	2 843	54,2	5 249	10,8	38	26
1985	2 404	44,6	2 984	55,4	5 388	11,1	34	18
1986	2 429	43,2	3 198	56,8	5 627	11,6	31	16

¹MI. vuoteen 1950 saakka kaikki kuolleetkai julistetut. - T.o.m. år 1950 inkl. samtliga dödförklarade personer.

² Yleinen kuolleisuusluku (kuolleita 1 000 keskiväkiluvun asukasta kohti). - Allmänt dödlighetstal (döda per 1 000 personer av medelfolkmängden).

³ Tiedot ortodoksisesta seurakunnasta puuttuvat. - Uppgifter saknas för ortodoxa församlingen.

Lähde: Tilastokeskus, väestötilastotoimisto.

Källa: Statistcentralen, byrån för befolkningsstatistik.

3.9

Kuolleet iän ja sukupuolen mukaan 1982—86
Döda efter ålder och kön
Deaths by age and sex

	1982	1983	1984	1985	1986
Ikä, vuotta · Ålder, år	Koko väestö · Hela befolkningen				
Yhteensä · Totalt	4 964	5 255	5 249	5 388	5 627
0—9	53	44	55	43	37
10—19	17	27	20	13	18
20—29	78	61	78	62	93
30—39	146	164	160	143	150
40—49	212	212	240	245	251
50—59	504	501	464	465	482
60—64	373	409	386	364	425
65—69	504	534	510	478	511
70—74	763	781	782	752	724
75—79	859	916	887	933	946
80—89	1 207	1 329	1 351	1 537	1 596
90—	248	277	316	353	394
	Miehet · Män				
Yhteensä · Totalt	2 307	2 371	2 408	2 404	2 429
0—9	32	22	37	25	17
10—19	10	19	15	9	9
20—29	59	39	58	47	72
30—39	98	113	119	103	105
40—49	149	143	165	175	172
50—59	378	327	340	335	348
60—64	221	265	236	223	268
65—69	287	301	290	272	271
70—74	364	383	377	366	361
75—79	348	364	331	380	357
80—89	321	347	377	426	403
90—	40	48	61	43	46
	Naiset · Kvinnor				
Yhteensä · Totalt	2 657	2 884	2 843	2 984	3 198
0—9	21	22	18	18	20
10—19	7	8	5	4	9
20—29	19	22	20	15	21
30—39	48	51	41	40	45
40—49	63	69	75	70	79
50—59	126	174	124	130	134
60—64	152	144	150	141	157
65—69	217	233	220	206	240
70—74	399	398	405	386	363
75—79	511	552	556	553	589
80—89	886	982	974	1 111	1 193
90—	208	229	255	310	348

Lähde: Tilastokeskus, väestötilastotoimisto.

Källa: Statistisk centralen, byrån för befolkningsstatistik.

3.10

Kuolleet kuolemansyy¹ mukaan 1984—86
Döda efter dödsorsak¹
Causes of death

		Kuolleet Döda			10 000 asukasta kohti Per 10 000 invånare		
		1984	1985	1986	1984	1985	1986
Yhteensä · Totalt		25 269	25 423	25 660	108,8	112,0	116,3
B	4 Suolitulehdus ja muut ripulitaudit · Enteritjs och andra diarréjsjukdomar	3	2	5	0,1	0,0	0,1
	5 Hengityselinten tuberkuloosi · Tuberkulos i respirationsorganen	10	5	13	0,2	0,1	0,3
	6 Muut tuberkuloosimuodot, jälktilat mukaan luettuna Tuberkulos, andra former, inkl. sena besvär	13	8	8	0,3	0,2	0,2
	11 Tarttuva aivokalvontulehdus (meningokokkien aiheuttama) Meningokockinfektion	—	1	—	—	0,0	—
	14 Tuhkarokko · Mässling	—	—	1	—	—	0,0
	17 Kuppa ja sen jälktilat · Syfilis med följdillstånd	—	1	—	—	0,0	—
	18 Muut tartunta- ja loistaudit Andra infektions- och parasitära sjukdomar	11	19	20	0,2	0,4	0,4
	19 Pahanlaatuiset kasvaimet, imu- ja vertamuodostavien kudosten kasvaimet mukaan luettuna · Maligna tumörer inkl. lymfatisk och blodbildande vävnad	1 173	1 064	1 167	24,2	22,0	24,0
	20 Hyvänlaatuiset ja tarkemmin määrittelemättömät kasvaimet Benigna tumörer samt tumörer av icke angiven art	15	17	13	0,3	0,4	0,3
	21 Sokeritauti · Sockersjuka	47	50	43	1,0	1,0	0,9
	22 Vitamiini- ja muut puutostaudit · Avitaminoser och andra bristsjukdomar	2	—	2	0,0	—	0,0
	23 Vähäverisyys · Anemi	3	2	2	0,1	0,0	0,0
	24 Aivokalvontulehdus · Meningit	4	3	3	0,1	0,1	0,1
	26 Krooniset reumaattiset sydäntaudit Kroniska reumatiska hjärtsjukdomar	44	43	28	0,9	0,9	0,6
	27 Verenpainetaudit · Hypertoniska sjukdomar	27	29	27	0,6	0,6	0,6
	28 Verensalpaus-sydäntaudit · Ischemiska hjärtsjukdomar	1 545	1 557	1 563	31,9	32,2	32,1
	29 Muut sydäntaudit · Andra hjärtsjukdomar	169	197	205	3,5	4,1	4,2
	30 Aivoverisuonien taudit · Cerebrovaskulära sjukdomar	659	730	745	13,6	15,1	15,3
	31 Influenssa · Influensa	2	2	12	0,0	0,0	0,2
	32 Keuhkokuume · Lunginflammation	174	252	182	3,6	5,2	3,7
	33 Keuhkoputkentulehdus, keuhkolaajentuma ja astma Bronkit, emfysem och astma	89	100	127	1,8	2,1	2,6
	34 Mahahaava ja pohjukaissuolihaava Magsår och sår på tolvfingertarmen	29	26	40	0,6	0,5	0,8
	35 Umpilisäkkeentulehdus · Appendicit	2	3	4	0,0	0,1	0,1
	36 Suolentukkeuma ja tyrä · Intestinal obstruktion, bukbräck	9	12	33	0,2	0,2	0,7
	37 Maksankovettuma · Skrumplever	75	77	108	1,5	1,6	2,2
	38 Munuaistulehdus- ja rappiomunuaistauti · Nefrit och nefros	9	17	14	0,2	0,4	0,3
	39 Eturauhasen liikakasvu · Prostatahyperplasi	3	4	2	0,1	0,1	0,0
	41 Muut raskauden, synnytyksen ja lapsivuodeajan lisätaudit. Synnytys ilman mainintaa komplikaatioista Andra komplikationer vid graviditet, förlossning och i puerperiet. Förlossning utan komplikation	—	1	—	—	0,0	—
	42 Synnynnäiset epämuodostumat · Medfödda missbildningar	30	18	17	0,6	0,4	0,3
	43 Synnytysvauriot, vaikea synnytys ja muut hapettomuus- ja vähähappisuustilat · Förlossningsskador, svår förlossning samt annan anoxi och hypoxi	9	7	13	0,2	0,1	0,3
	44 Muita perinataalisen kuolleisuuden syitä · Andra orsaker till perinatal dödlighet	—	5	1	—	0,1	0,0
	45 Oireita ja epätydellisesti määriteltyjä tapauksia Symptom och ofullständigt preciserade fall	23	47	36	0,5	1,0	0,7
	46 Muut sairaudet · Övriga sjukdomar	607	672	703	12,5	13,9	14,4
BE	47 Moottoriajoneuvotapaturmat · Motorfordonsolyckor	41	41	55	0,8	0,8	1,1
	48 Muut tapaturmat · Andra olyckshändelser	237	232	267	4,9	4,8	5,5
	49 Itsemurhat · Själv mord	149	132	143	3,1	2,7	2,9
	50 Muut ulkoiset syyt · Andra yttre orsaker	56	47	58	1,2	1,0	1,2

¹Vuoden 1967 lyhyen kansainvälisen kuolemansyynimistön mukaan. · Enligt 1967-års korta internationella klassifikation av dödsorsaker.

²Lukuihin sisältyy myöhästyneitä kuolinilmoituksia, joita ei ole voitu ottaa huomioon vuositilastoissa. · I talen ingår försenade anmälningar om dödsfall, vilka inte kunde beaktas i årsstatistiken.

Lähde: Tilastokeskus, väestötalustietomisto.

Källa: Statistikcentralen, byrån för befolkningsstatistik.

3.12 Muuttoliike 1921—86 Flyttningsrörelsen Migration

	Kaupunkiin muuttaneet Inflyttade		Kaupungista muuttaneet Utflyttade		Muuttovoitto Flyttningsöverskott		Muuttaneita 1 000 asukasta kohti Flyttade per 1 000 invånare		
	Yhteensä Totalt	Miehiä Män	Yhteensä Totalt	Miehiä Män	Yhteensä Totalt	Miehiä Män	Kaupun- klin Inflyt- tade	Kaupun- gista Utflyt- tade	Muutto- voitto Flyttnings- överskott
1921—25	28 521	12 101	17 642	7 586	10 879	4 515	29,1	18,0	11,1
1926—30	43 551	19 669	14 271	6 174	29 280	13 495	40,1	13,1	27,0
1931—35 ¹	77 971	29 870	42 874	18 274	35 097	11 596	63,9	35,2	28,8
1936—40	79 587	33 230	38 017	15 212	41 570	18 018	58,2	27,8	30,4
1941—45	53 214	20 473	41 204	15 788	12 010	4 685	35,8	27,7	8,1
1946—50 ²	93 418	40 644	39 629	16 715	53 789	23 929	54,1	23,0	31,2
1951—55	74 059	32 814	39 654	17 751	34 405	15 063	37,9	20,3	17,6
1956—60	99 358	45 061	65 397	30 078	33 961	14 983	45,7	30,1	15,6
1961—65	125 091	57 259	89 691	42 036	35 400	15 223	51,9	32,2	14,7
1966—70 ³	129 800	58 558	128 219	59 533	1 581	—975	49,4	48,8	0,4
1971—75	126 245	59 079	149 976	71 112	—23 731	—12 033	48,5	57,6	—9,1
1976—80	104 872	49 371	119 675	56 905	—14 803	—7 534	43,0	49,0	—6,1
1981—85	109 580	51 980	109 435	52 095	145	—115	45,3	45,2	0,1
1977	20 404	9 570	24 670	11 578	—4 266	—2 008	41,6	50,3	—8,7
1978	20 084	9 432	23 081	10 968	—2 997	—1 536	41,3	47,5	—6,2
1979	21 857	10 351	23 584	11 230	—1 727	—879	45,1	48,7	—3,6
1980	22 000	10 408	22 385	10 731	—385	—323	45,5	46,3	—0,8
1981	21 901	10 338	21 769	10 431	132	—93	45,3	45,1	0,3
1982	21 947	10 450	21 758	10 318	189	132	45,4	45,0	0,4
1983	21 710	10 334	22 290	10 609	—580	—275	44,8	46,0	—1,2
1984	21 055	10 011	21 826	10 330	—771	—319	43,5	45,1	—1,6
1985	22 967	10 847	21 792	10 407	1 175	440	47,4	45,0	2,4
1986	22 989	10 918	21 878	10 604	1 111	314	47,2	44,9	2,3

¹ Muuttovoiton kasvun aiheutti 28.11.1930 annettu asetus muuttokirjasta. · Ökningén i flyttningsöverskott var en följd av förordn. 28.11.1930 ang. flyttningsbetyg.
² Ml. Helsingin vuonna 1946 liitettyjen alueiden väestö (51 054 henkilöä) sekä siirtoseurakunnista muuttaneet. · Inkl. befolkningen (51 054 personer) i de områden, som år 1946 inkorporerades med Helsingfors samt de personer som utflyttat från de förflyttade församlingarna.
³ Lukuihin sisältyy myöhästynyttä muuttoliiketuksia (kaupunkin 2 288 miestä ja 2 790 naista, kaupungista 3 123 miestä ja 3 426 naista), joita ei ole otettu huomioon vuositilastoissa. Pl. 1.1.1966 kaupunkiin liitetyn Vuosaaren väestö (2 706 henkilöä). · I siffrorna ingår försenade flyttningsrapporter (till staden 2 288 män och 2 790 kvinnor, från staden 3 123 män och 3 426 kvinnor), som ej beaktats i årsstatistiken. Exkl. befolkningen i Nordsjö (2 706 personer), som 1.1.1966 inkorporerades med staden.

Lähde: Tilastokeskus, väestötietostatistointo ja vuonna 1986 Helsingin tietorekisterin väestötietojärjestelmä.

Källa: Statistikcentralen, byrån för befolkningsstatistik och år 1986 befolkningsdatasystemet i Helsingfors dataregister.

3.13

Muuttaneet län ja sukupuoli mukaan 1971—86
In- och utflyttade efter ålder och kön
Migration by age and sex

	1986			1985			1981—85	1976—80	1971—75
	Yhteensä Totalt	Miehiä Män	Naisia Kvinnor	Yhteensä Totalt	Miehiä Män	Naisia Kvinnor			
Ikä, vuotta Ålder, år	Kaupunklän muuttaneet · Inflyttade								
Yhteensä Totalt	22 989	10 918	12 071	22 967	10 847	12 120	109 580	104 872	126 245
0—4	980	506	474	1 125	573	552	5 767	6 749	7 664
5—9	621	305	316	715	361	354	3 431	3 774	4 968
10—14	445	212	233	520	249	271	2 381	2 718	2 773
15—19	1 446	427	1 019	1 891	547	1 344	9 299	8 965	14 109
20—24	6 730	2 561	4 169	6 948	2 878	4 070	32 009	29 184	39 482
25—29	5 603	2 946	2 657	5 156	2 696	2 460	24 629	23 430	28 708
30—34	2 578	1 451	1 127	2 305	1 295	1 010	11 955	11 730	9 640
35—39	1 602	911	691	1 602	893	709	7 317	5 459	5 020
40—44	1 049	607	442	919	520	399	4 126	3 445	3 425
45—49	724	412	312	636	351	285	2 833	2 735	2 696
50—54	415	235	180	377	195	182	1 916	2 013	2 112
55—59	256	133	123	240	102	138	1 247	1 433	1 626
60—64	230	109	121	186	74	112	978	1 255	1 588
65—	310	103	207	347	113	234	1 692	1 982	2 434
	Kaupungista muuttaneet · Utflyttade								
Yhteensä Totalt	21 878	10 604	11 274	21 792	10 407	11 385	109 435	119 675	149 976
0—4	1 667	882	785	1 917	1 007	910	10 197	12 352	15 396
5—9	941	465	476	913	465	448	5 212	6 024	10 311
10—14	586	292	294	545	286	259	3 156	4 089	5 474
15—19	852	335	517	1 170	427	743	5 841	6 585	8 249
20—24	3 877	1 453	2 424	3 979	1 563	2 416	19 199	22 220	28 503
25—29	4 920	2 370	2 550	4 591	2 310	2 281	23 394	27 257	36 018
30—34	3 211	1 687	1 524	3 045	1 529	1 516	15 967	17 187	17 516
35—39	1 953	1 116	837	2 107	1 113	994	9 507	7 542	8 774
40—44	1 168	694	474	989	537	452	4 620	4 280	5 247
45—49	746	415	331	661	367	294	3 077	3 088	3 770
50—54	456	239	217	483	247	236	2 374	2 362	2 846
55—59	465	240	225	442	218	224	2 081	2 046	2 382
60—64	459	220	239	432	173	259	2 020	1 881	2 426
65—	577	196	381	518	165	353	2 790	2 762	3 064

Lähde: Tilastokeskus, väestötilastointimisto ja vuonna 1986 Helsingin tietorekisterin väestötietojärjestelmä.

Källa: Statistikcentralen, byrån för befolkningsstatistik och år 1986 befolkningsdatasystemet i Helsingfors dataregister.

3.14

Muuttaneet län ja siviilisäädyn mukaan 1985—86
In- och utflyttade efter ålder och civilstånd
Migration by age and marital status

	Kaupunkiin muuttaneet · Inflyttade						Kaupungista muuttaneet · Utflyttade					
	Yhteensä Totalt			Naimisissa Giffta			Yhteensä Totalt			Naimisissa Giffta		
	Yhteensä Totalt	M	N Kv.	Yhteensä Totalt	M	N Kv.	Yhteensä Totalt	M	N Kv.	Yhteensä Totalt	M	N Kv.
1986												
Yhteensä Totalt	22 989	10 918	12 071	5 371	2 785	2 586	2 1878	10 604	11 274	7 411	3 717	3 694
0—6	1 263	654	609	—	—	—	2 101	1 093	1 008	—	—	—
7—15	858	407	451	—	—	—	1 171	591	580	—	—	—
16—19	1 371	389	982	24	2	22	774	290	484	25	1	24
20—29	12 333	5 507	6 826	1 886	858	1 028	8 797	3 823	4 974	2 429	1 027	1 402
30—39	4 180	2 362	1 818	1 820	995	825	5 164	2 803	2 361	2 809	1 499	1 310
40—54	2 188	1 254	934	1 228	702	526	2 370	1 348	1 022	1 352	754	598
55—64	486	242	244	294	161	133	924	460	464	536	293	243
65—	310	103	207	119	67	52	577	196	381	260	143	117
1985												
Yhteensä Totalt	22 967	10 847	12 120	5 680	2 905	2 775	21 792	10 407	11 385	7 649	3 805	3 844
0—6	1 462	745	717	—	—	—	2 347	1 242	1 105	—	—	—
7—15	963	470	493	1	—	1	1 117	563	554	—	—	—
16—19	1 826	515	1 311	46	9	37	1 081	380	701	20	2	18
20—29	12 104	5 574	6 530	2 225	1 030	1 195	8 570	3 873	4 697	2 675	1 184	1 491
30—39	3 907	2 188	1 719	1 893	1 029	864	5 152	2 642	2 510	2 952	1 516	1 436
40—54	1 932	1 066	866	1 134	638	496	2 133	1 151	982	1 269	692	577
55—64	426	176	250	238	118	120	874	391	483	532	288	244
65—	347	113	234	143	81	62	518	165	353	201	123	78
1984	21 055	10 011	11 044	5 275	2 690	2 585	21 826	10 330	11 496	7 956	3 910	4 046
1983	21 710	10 334	11 376	5 882	3 019	2 863	22 290	10 609	11 681	8 408	4 189	4 219
1982	21 947	10 450	11 497	6 093	3 131	2 962	21 758	10 318	11 440	8 280	4 117	4 163
1981	21 901	10 338	11 563	6 245	3 160	3 085	21 769	10 431	11 338	8 397	4 195	4 202
1980	22 000	10 408	11 592	6 640	3 423	3 217	22 385	10 731	11 654	8 698	4 339	4 359
1979	21 857	10 351	11 506	6 947	3 611	3 336	23 584	11 230	12 354	9 408	4 675	4 733
1978	20 084	9 432	10 652	6 568	3 354	3 214	23 081	10 968	12 113	9 292	4 610	4 682
1977	20 404	9 570	10 834	6 580	3 366	3 214	24 670	11 578	13 092	9 901	4 888	5 013
1977—86	216 914	102 659	114 255	61 281	31 444	29 837	225 033	107 206	117 827	85 400	42 445	42 955

Lähde: Tilastokeskus, väestötillastotoimisto ja vuonna 1986 Helsingin tietorekisterin väestötietojärjestelmä.

Källa: Statistikcentralen, byrån för befolkningsstatistik och år 1986 befolkningsdatasystemet i Helsingfors dataregister.

3.15 Muuttoliike suunnan mukaan 1950—86

Flyttningsrörelsen efter riktning

Direction of migration

	1950	1960	1970	1975	1980	1984	1985	1986
Tulomuutto · Inflyttade	13 067	25 182	24 412	24 134	22 000	21 055	22 967	22 989
Pääkaupunkiseudulta								
Från huvudstadsregionen	594	4 746	4 828	7 430	8 211	6 961	7 660	7 404
Muualta Uudeltamaalta								
Från det övriga Nyland	2 222	3 543	2 826	3 314	2 958	2 640	2 872	2 906
Muualta Suomesta								
Från det övriga Finland	10 090	16 368	14 891	12 090	9 004	9 570	10 624	10 414
Ulkomailta · Från utlandet	161	525	1 867	1 300	1 827	1 884	1 811	1 802
Alue tuntematon · Okänt område	—	—	—	—	—	—	—	463
Lähtömuutto · Utflyttade	7 741	19 554	30 866	30 073	22 385	21 826	21 792	21 878
Pääkaupunkiseudulle								
Till huvudstadsregionen	1 093	9 452	15 078	14 720	10 726	10 144	9 964	10 219
Muualle Uudellemaalle								
Till det övriga Nyland	1 841	2 754	3 831	4 946	3 707	4 086	4 020	3 627
Muualle Suomeen								
Till det övriga Finland	4 685	6 634	7 717	8 903	5 884	6 041	6 261	5 842
Ulkomaille · Till utlandet	122	714	4 240	1 504	2 068	1 555	1 547	1 482
Alue tuntematon · Okänt område	—	—	—	—	—	—	—	708
Nettomuutto · Flyttningsnetto	5 326	5 628	—6 454	—5 939	—385	—771	1 175	1 111
Pääkaupunkiseutu · Huvudstadsregionen	—499	—4 706	—10 250	—7 290	—2 515	—3 183	—2 304	—2 815
Muu Uusimaa · Det övriga Nyland	381	789	—1 005	—1 632	—749	—1 446	—1 148	—721
Muu Suomi · Det övriga Finland	5 405	9 734	7 174	3 187	3 120	3 529	4 363	4 572
Ulkomaat · Utlandet	39	—189	—2 373	—204	—241	329	264	320
Alue tuntematon · Okänt område	—	—	—	—	—	—	—	—245

Lähde: Tilastokeskus, väestötilastotolmisto ja vuonna 1986 Helsingin tietorekisterin väestötietojärjestelmä.
Källa: Statistickcentralen, byrån för befolkningsstatistik och år 1986 befolkningsdatasystemet i Helsingfors dataregister.

3.16

Maassamuutto lääneittäin 1960—86
Inrikes omflyttning länsvis
Internal migration by province

	1977—86	Muuttovuosi - Flyttningsår						
	Yhteensä Totalt	1960	1970	1975	1980	1984	1985	1986
Helsinkiin · Till Helsingfors								
1 Yhteensä · Totalt	199 109	24 657	22 545	22 834	20 173	19 171	21 156	19 831
2 Uudenmaan · Nylands	107 523	8 289	7 654	10 744	11 169	9 601	10 532	10 232
3 Turun ja Porin · Åbo och Björneborgs Ahvenanmaan maakunta	12 525	2 172	1 692	1 607	1 248	1 239	1 395	1 310
4 Landskapet Åland	163	39	23	34	11	15	19	17
5 Hämeen · Tavastehus	19 468	3 744	2 806	2 576	1 966	1 900	2 074	1 893
6 Kymen · Kymmene	11 885	1 895	1 565	1 479	1 150	1 268	1 400	1 222
7 Mikkelin · S:t Michels	7 596	1 305	1 469	1 059	809	746	828	774
8 Kuopion · Kuopio	7 272	1 519	1 703	1 059	673	788	822	649
9 Pohjois-Karjalan · Norra Karelen	6 272	1 620	1 498	926	643	655	693	613
10 Keski-Suomen · Mellersta Finland	6 727	1 056	1 121	878	667	715	800	753
11 Vaasan · Vasa	7 360	1 424	1 141	961	676	791	955	829
12 Oulun · Uleåborgs	8 432	1 164	1 370	1 018	839	974	1 090	985
13 Lapin · Lapplands	3 886	430	503	493	322	479	548	554
%								
14 Yhteensä · Totalt	100	100	100	100	100	100	100	100
15 Uudenmaan · Nylands	54,0	33,6	33,9	47,1	55,4	50,1	49,8	51,6
16 Turun ja Porin · Åbo och Björneborgs Ahvenanmaan maakunta	6,3	8,8	7,5	7,0	6,2	6,5	6,6	6,6
17 Landskapet Åland	0,1	0,2	0,1	0,1	0,1	0,1	0,1	0,1
18 Hämeen · Tavastehus	9,8	15,2	12,4	11,3	9,7	9,9	9,8	9,6
19 Kymen · Kymmene	6,0	7,7	6,9	6,5	5,7	6,6	6,6	6,2
20 Mikkelin · S:t Michels	3,8	5,3	6,5	4,6	4,0	3,9	3,9	3,9
21 Kuopion · Kuopio	3,7	6,2	7,6	4,6	3,3	4,1	3,9	3,3
22 Pohjois-Karjalan · Norra Karelen	3,1	6,6	6,6	4,1	3,2	3,4	3,3	3,1
23 Keski-Suomen · Mellersta Finland	3,4	4,3	5,0	3,8	3,3	3,7	3,8	3,8
24 Vaasan · Vasa	3,7	5,8	5,1	4,2	3,4	4,1	4,5	4,2
25 Oulun · Uleåborgs	4,2	4,7	6,1	4,5	4,2	5,1	5,2	5,0
26 Lapin · Lapplands	2,0	1,7	2,2	2,2	1,6	2,5	2,6	2,8

Lähde: Tilastokeskus, väestötalustoimisto.
Källa: Statistikcentralen, byrån för befolkningsstatistik.

	1977—86	Muuttovuosi - Flyttningsår						
	Yhteensä Totalt	1960	1970	1975	1980	1984	1985	1986
Helsingistä · Från Helsingfors								
1 Yhteensä · Totalt	204 923	18 840	26 626	28 569	20 317	20 271	20 245	18 854
2 Uudenmaan · Nylands	145 537	12 206	18 909	19 666	14 433	14 230	13 984	13 147
3 Turun ja Porin · Åbo och Björneborgs Ahvenanmaan maakunta	8 850	1 263	1 294	1 368	981	900	905	781
4 Landskapet Åland	293	40	18	30	33	33	20	22
5 Hämeen · Tavastehus	13 788	1 716	1 963	2 068	1 310	1 428	1 505	1 416
6 Kymen · Kymmene	6 591	748	887	965	705	683	688	613
7 Mikkelin · S:t Michels	5 048	384	521	721	469	510	521	528
8 Kuopion · Kuopio	4 932	459	629	740	467	581	540	470
9 Pohjois-Karjalan · Norra Karelen	4 038	333	456	631	403	407	406	332
10 Keski-Suomen · Mellersta Finland	4 316	363	496	586	397	434	419	435
11 Vaasan · Vasa	4 425	492	547	592	455	385	484	410
12 Oulun · Uleåborgs	4 970	569	631	790	472	493	519	505
13 Lapin · Lapplands	2 135	267	275	412	192	187	254	195
%								
14 Yhteensä · Totalt	100	100	100	100	100	100	100	100
15 Uudenmaan · Nylands	71,0	64,8	71,0	68,8	71,0	70,2	69,1	69,7
16 Turun ja Porin · Åbo och Björneborgs Ahvenanmaan maakunta	4,3	6,7	4,9	4,8	4,8	4,4	4,5	4,1
17 Landskapet Åland	0,1	0,2	0,1	0,1	0,2	0,2	0,1	0,1
18 Hämeen · Tavastehus	6,7	9,1	7,4	7,2	6,4	7,0	7,4	7,5
19 Kymen · Kymmene	3,2	4,0	3,3	3,4	3,5	3,4	3,4	3,3
20 Mikkelin · S:t Michels	2,5	2,0	2,0	2,5	2,3	2,5	2,6	2,8
21 Kuopion · Kuopio	2,4	2,4	2,4	2,6	2,3	2,9	2,7	2,5
22 Pohjois-Karjalan · Norra Karelen	2,0	1,8	1,7	2,2	2,0	2,0	2,0	1,8
23 Keski-Suomen · Mellersta Finland	2,1	1,9	1,9	2,1	2,0	2,1	2,1	2,3
24 Vaasan · Vasa	2,2	2,6	2,1	2,1	2,2	1,9	2,4	2,2
25 Oulun · Uleåborgs	2,4	3,0	2,4	2,8	2,3	2,4	2,6	2,7
26 Lapin · Lapplands	1,0	1,4	1,0	1,4	0,9	0,9	1,3	1,0

3.17

Helsingin ja Helsingin seudun mulden kuntien välinen muuttoliike 1979—1986 Flyttningsrörelsen mellan Helsingfors och övriga kommuner i Helsingforsregionen

Migration between Helsinki and the other municipalities in the Helsinki Region

	Helsinkiin · Till Helsingfors						Helsingistä · Från Helsingfors					
	Ikä, vuotta · Ålder, år						Ikä, vuotta · Ålder, år					
	Yhteensä Totalt	—14	15—24	25—39	40—64	65—	Yhteensä Totalt	—14	15—24	25—29	40—64	65—
1986												
Pääkaupunkiseutu												
Huvudstadsregionen	7 404	696	2 192	3 399	1 018	99	10 219	1 441	2 338	4 943	1 317	180
Espoo · Esbo	3 555	309	1 006	1 695	496	49	4 759	636	988	2 491	548	96
Vantaa · Vanda	3 696	382	1 132	1 636	502	44	5 300	776	1 322	2 389	734	79
Kauniainen · Grankulla	153	5	54	68	20	6	160	29	28	63	35	5
Muu Helsingin seutu												
Övriga Helsingforsregionen	1 972	186	655	819	285	27	2 579	459	439	1 226	389	66
Hyvinkää · Hyvinge	235	20	76	106	32	1	187	27	24	87	46	3
Järvenpää · Träskända	286	30	91	131	30	4	381	62	52	211	50	6
Kerava · Kervo	274	28	81	125	39	1	403	50	99	194	51	9
Kirkkonummi · Kyrkslätt	325	35	113	129	47	1	375	63	63	182	47	20
Nurmijärvi	302	20	112	117	45	8	425	99	54	200	64	8
Sipoo · Sibbo	157	13	55	55	28	6	198	34	45	79	35	5
Tuusula · Tusby	234	23	82	88	39	2	325	65	58	147	50	5
Vihti · Vichtis	159	17	45	68	25	4	285	59	44	126	46	10
Helsingin seutu yhteensä												
Helsingforsregionen totalt	9 376	882	2 847	4 218	1 303	126	12 798	1 900	2 777	6 169	1 706	246
1985	9 564	1 119	3 149	3 908	1 257	131	12 872	2 011	3 045	5 951	1 670	195
1984	8 716	955	2 892	3 634	1 115	120	13 135	2 279	2 798	6 134	1 679	245
1983	9 325	1 140	2 967	3 903	1 192	123	13 919	2 399	3 026	6 520	1 718	256
1982	10 120	1 348	3 049	4 173	1 366	184	13 441	2 400	3 021	6 154	1 633	233
1981	9 972	1 436	2 923	4 137	1 304	172	13 323	2 494	3 004	6 071	1 509	245
1980	10 194	1 540	2 860	4 272	1 365	157	13 436	2 612	2 988	6 072	1 522	242
1979	10 569	1 529	3 123	4 321	1 409	187	14 665	2 940	3 044	6 772	1 668	241
%:a kaikista Helsinkiin/Helsingistä muuttaneista ikäryhmittäin l % av alla som flyttat till/från Helsingfors efter åldersgrupper												
1986												
Pääkaupunkiseutu												
Huvudstadsregionen	32,2	34,0	26,8	34,7	38,1	31,9	46,7	45,1	49,4	49,0	40,0	31,2
siitä · därav												
Espoo · Esbo	15,5	15,1	12,3	17,3	18,5	15,8	21,8	19,9	20,9	24,7	16,6	16,6
Vantaa · Vanda	16,1	18,7	13,8	16,7	18,8	14,2	24,2	24,3	28,0	23,7	22,3	13,7
Muu Helsingin seutu												
Övriga Helsingforsregionen	8,6	9,1	8,0	8,4	10,7	8,7	11,8	14,4	9,3	12,2	11,8	11,4
Helsingin seutu yhteensä												
Helsingforsregionen totalt	40,8	43,1	34,8	43,1	48,7	40,6	58,5	59,5	58,7	61,2	51,8	42,6
1985	41,6	47,4	35,6	43,1	53,3	37,8	59,1	59,6	59,1	61,1	55,5	37,6
1984	41,4	48,1	35,3	42,7	53,3	44,4	60,2	62,6	58,2	62,7	56,4	40,2
1983	43,0	51,4	36,5	44,2	54,1	37,4	62,4	63,7	59,7	65,2	59,8	43,8
1982	46,1	54,4	37,8	47,4	61,2	47,5	61,8	62,4	61,2	63,4	59,3	44,8
1981	45,5	56,6	36,2	47,5	58,9	47,9	61,2	63,4	59,1	63,0	58,9	43,9
1980	46,3	57,6	36,8	48,5	58,1	40,8	60,0	63,1	56,9	62,1	57,0	44,3
1979	48,4	57,3	40,4	50,1	59,5	41,4	62,2	65,2	59,1	64,2	58,5	46,5

Lähde: Tilastokeskus, väestötillastotomisto ja vuonna 1986 Helsingin tietorekisterin väestötietojärjestelmä.

Källa: Statistiska centralen, byrån för befolkningsstatistik och år 1986 befolkningsdatasystemet i Helsingfors dataregister.

3.18

Siltolaiset län mukaan 1986
 Invandrare och utvandrare efter ålder
 Immigrants and emigrants by age

	Yhteensä Totalt	Ikä, vuotta · Ålder, år						
		—14	15—19	20—24	25—29	30—39	40—64	65—
Lähtömaa · Avgångsland								
Yhteensä · Totalt	1 875	347	92	218	320	516	345	37
Pohjoismaat · Norden	764	116	48	110	145	223	103	19
Neuvostoliitto · Sovjetunionen	178	42	4	7	16	43	65	1
Englanti · England	80	12	1	12	17	22	15	1
Saksa ¹ · Tyskland ¹	61	6	1	5	16	20	13	—
Ranska · Frankrike	37	6	1	4	6	15	5	—
Italia · Italien	32	6	1	7	9	5	4	—
Espanja · Spanien	42	3	3	2	6	11	9	8
Muu Eurooppa · Övriga Europa	161	27	7	17	28	43	38	1
Aasia · Asien	159	41	9	18	25	46	18	2
Afrikka · Afrika	67	14	3	4	13	22	11	—
Amerikka · Amerika	176	34	9	15	24	45	47	2
USA	124	24	5	11	15	33	35	1
Kanada	23	4	2	1	5	4	6	1
Keski-Amerikka · Centralamerika	9	1	—	1	2	5	—	—
Etelä-Amerikka · Sydamerika	20	5	2	2	2	3	6	—
Australia · Australien	23	5	—	2	2	6	8	—
Uusi-Seelanti · Nya Zeeland	2	—	—	1	1	—	—	—
Tuntematon · Okänt	93	35	5	14	12	15	9	3
Määrämaa · Destinationsland								
Yhteensä · Totalt	1 494	209	96	262	292	344	267	24
Pohjoismaat · Norden	677	67	58	174	148	130	86	14
Neuvostoliitto · Sovjetunionen	136	32	11	2	3	33	55	—
Englanti · England	75	8	1	8	23	24	11	—
Saksa ¹ · Tyskland ¹	70	13	2	9	18	18	10	—
Ranska · Frankrike	33	3	1	6	6	8	9	—
Italia · Italien	27	3	—	5	8	8	3	—
Espanja · Spanien	72	9	3	4	8	14	30	4
Muu Eurooppa · Övriga Europa	110	17	3	18	21	28	21	2
Aasia · Asien	70	15	5	6	10	25	9	—
Afrikka · Afrika	22	6	3	—	4	5	4	—
Amerikka · Amerika	58	6	4	5	18	14	9	2
USA	32	3	1	4	12	8	4	—
Kanada	15	1	—	1	6	2	3	2
Keski-Amerikka · Centralamerika	9	2	2	—	—	3	2	—
Etelä-Amerikka · Sydamerika	2	—	1	—	—	1	—	—
Australia · Australien	52	18	1	3	5	14	9	2
Uusi-Seelanti · Nya Zeeland	4	—	—	1	3	—	—	—
Tuntematon · Okänt	88	12	4	21	17	23	11	—

¹ Saksan demokraattinen tasavalta ja Saksan liittotasavalta · Tyska demokratiska republiken och Förbundsrepubliken Tyskland.

Lähde: Tilastokeskus, väestötilastotoimisto.

Källa: Statistikcentralen, byrån för befolkningsstatistik.

3.19

Muuttoliike Helsingin seudulla 1977–86 sekä Tampereella ja Turussa 1986
Flyttningsrörelsen i Helsingforsregionen 1977–86 samt i Tammerfors och Åbo 1986
Migration in the Helsinki Region 1977–86 and in Tampere and Turku 1986

	Tulomuutot Inflyttade		Lähtömuutot Utflyttade		Nettomuutto Flyttningsnetto	
	Yhteensä Totalt	Helsingistä Från Helsing- fors	Yhteensä Totalt	Helsinkiin Till Helsing- fors	Yhteensä Totalt	Helsinki Helsingfors
Pääkaupunkiseutu						
Huvudstadsregionen						
1977	40 756	11 433	42 805	8 024	-2 049	3 409
1978	40 392	11 151	41 540	8 228	-1 148	2 923
1979	43 893	11 839	42 462	8 420	1 431	3 419
1980	43 553	10 726	40 936	8 211	2 617	2 515
1981	43 216	10 588	40 200	8 027	3 016	2 561
1982	43 295	10 710	39 808	8 067	3 487	2 643
1983	43 285	10 787	40 670	7 542	2 615	3 245
1984	41 640	10 144	38 867	6 961	2 773	3 183
1985	43 763	9 964	39 785	7 660	3 978	2 304
1986	42 209	9 544	38 020	7 436	4 189	2 108
Helsinki · Helsingfors	21 706	.	20 348	.	1 358	.
Espoo · Esbo	10 368	4 589	8 414	3 585	1 954	1 004
Vantaa · Vanda	9 600	4 812	8 710	3 702	890	1 110
Kauniainen · Grankulla	535	143	548	149	-13	-6
Muu Helsingin seutu						
Övriga Helsingforsregionen						
1977	11 254	3 094	9 374	2 058	1 880	1 036
1978	11 360	3 119	9 235	2 096	2 125	1 023
1979	11 725	2 826	10 470	2 149	1 255	677
1980	11 918	2 710	10 279	1 983	1 639	727
1981	11 833	2 735	9 859	1 945	1 974	790
1982	11 590	2 731	9 819	2 053	1 771	678
1983	12 795	3 132	9 608	1 783	3 187	1 349
1984	11 839	2 991	9 410	1 755	2 429	1 236
1985	12 558	2 908	9 853	1 904	2 705	1 004
1986	11 808	2 536	9 756	1 902	2 052	634
Hyvinkää · Hyvinge	1 400	187	1 418	224	-18	-37
Järvenpää · Träskända	1 922	364	1 467	281	455	83
Kerava · Kervo	1 514	400	1 483	276	31	124
Kirkkonummi · Kyrkslätt	1 743	377	1 563	309	180	68
Nurmijärvi	1 564	417	1 117	290	447	127
Sipoo · Sibbo	640	204	537	143	103	61
Tuusula · Tusby	1 636	315	1 272	228	364	87
Vihti · Vichtis	1 389	272	899	151	490	121
Helsingin seutu						
Helsingforsregionen						
1977	52 010	14 527	52 179	10 082	-169	4 445
1978	51 752	14 270	50 775	10 324	977	3 946
1979	55 618	14 665	52 932	10 569	2 686	4 096
1980	55 471	13 436	51 215	10 194	4 256	3 242
1981	55 049	13 323	50 059	9 972	4 990	3 351
1982	54 885	13 441	49 627	10 120	5 258	3 321
1983	56 080	13 919	50 278	9 325	5 802	4 594
1984	53 479	13 135	48 277	8 716	5 202	4 419
1985	56 321	12 872	49 638	9 564	6 683	3 308
1986	54 017	12 080	47 776	9 338	6 241	2 742
1986						
Tampere · Tammerfors	6 252	404	5 705	462	547	-58
Turku · Åbo	5 415	261	6 006	410	-591	-149

Lähde: Tilastokeskus, väestötilastotoimisto.

Källa: Statistikcentralen, byrån för befolkningsstatistik.

4. Asuminen · Boende · Housing

Asuntokantaa ja asumistasoa kuvaavat tilastot perustuvat väestölaskentoihin sekä Helsingissä suoritettuihin otantaväestölaskentoihin.

Ahtaasti asutulla huoneistolla tarkoitetaan tässä yhteydessä asuinhuoneistoa, jossa asuu tasan kaksi tai sitä useampi henkilö huonetta kohti. Keittiö lasketaan tällöin huoneeksi.

Asuinhuoneistolla tarkoitetaan yksityisruokakunnan asumiseen käyttämää huonetta tai huoneryhmää, joka on rakennusteknisesti muista huoneistoista erotettu ja johon on oma sisäänkäynti ulkoa, porraskäytävästä tai siihen verrattavasta tilasta.

Asuinrakennuksia ovat sellaiset rakennukset, jotka on varustettu talvikäyttöä varten ja joiden yhteenlasketusta huoneistoalasta, johon ei lueta normaalia kellari- ja ullakotilaa, vähintään puolet on asuinhuoneistoalaa.

Asumistiheys on huoneiston koon ja siinä asuvien henkilöiden lukumäärän välinen suhdeluku. Huoneiston koko voidaan ilmoittaa joko huone-lukuna tai huoneiston pinta-alana.

Asuntojen hintatilasto kuvaa kiinteistönvälittäjien välittämien vanhojen osakeasuntojen kauppojen velattomia keskihintoja.

HITAS-asuntotuotanto on Helsingin kaupungin omistamalla maalla tapahtuvaa asuntorakentamista, jonka hinta- ja laatutasoa kaupunki säätelee.

Huone on lattian, katon ja seinien rajoittama ikkunalla varustettu tila, jonka keskikorkeus on vähintään kaksi metriä ja jonka lattiapinta-ala on vähintään seitsemän neliömetriä.

Statistiken över bostadsbeståndet och boendestandarden baserar sig på folkräkningarna, samt på stickprovsfolkräkningarna i Helsingfors.

Med **trångbodd lägenhet** avses i detta sammanhang en bostadslägenhet vari bor jämt två eller flera personer per rum. Köket räknas härvid som rum.

Med **bostadslägenhet** avses ett rum eller en grupp av rum, som används som bostad för privathushåll och som byggnadstekniskt är avskild från andra lägenheter och har egen ingång utifrån, från trappuppgång eller liknande.

Bostadsbyggnader är sådana byggnader som är utrustade för vinterbruk och av vilkas sammanlagda lägenhetsyta, förutom normalt källar- och vindsutrymme, minst hälften upptas av bostadslägenheter.

Boendetätheten uttrycks av relationstalet mellan lägenhetens storlek och antalet personer som bor i densamma. Lägenhetens storlek kan anges antingen i rumsantal eller lägenhetsyta.

Prisstatistiken över bostäder beskriver de av fastighetsförmedlarnas förmedlade gamla lägenheters genomsnittliga skuldfria priser.

HITAS-produktionen är en bostadsproduktion på Helsingfors stads egna tomter vars pris- och kvalitetsnivå beslutes av staden.

Ett rum är ett utrymme som begränsas av golv, tak och väggar och som försetts medfönster och vars genomsnittshöjd är minst två meter och golvtyta minst sju kvadratmeter.

Huoneiston pinta-ala lasketaan huoneistoa rajoittavien seinien sisäpinoista.

Huoneistotyyppiä tarkoitetaan asuinhuoneiston luokittelua keittiötyypin ja huoneluvun mukaan. Huoneistot luokitellaan keittiötyypin mukaan seuraavasti:

- huoneistot, joissa ei ole keittiötä eikä keittokomeroa tai -kaappia
- huoneistot, joissa on keittokomero tai -kaappi
- huoneistot, joissa on keittiö.

Huoneluvulla tarkoitetaan tässä yhteydessä keittiön ja huoneiden yhteenlaskettua lukumäärää.

Keittiö on ruuanlaittoa varten sisustettu tila, joka täyttää huoneen määritelmän.

Keittokomero tai -kaappi on alle 7 m²:n suurinen ruuanlaittoon tarkoitettu tila, jota ei lueta huonelukuun.

Taulukossa 4.13 olevat **vuokria** koskevat tiedot perustuvat Tilastokeskuksen suorittamaan vuokratiedusteluun. Tiedot koskevat päävuokrasuhteisia asuinhuoneistoja, lukuunottamatta työsuhdeasuntoja ja niitä huoneistoja, joiden vuokra on sukulaisuuden tai tuttavuuden vuoksi normaalia alempi. Neliömetrivuokrat ovat painottomia aritmeettisiä keskiarvoja. Valtakunnallisen tiedustelun näyte koostuu neljästä osatoksesta, joihin kuhunkin kuuluu noin 5 000 huoneistoa koko maasta ja noin 1 400 Helsingistä.

En **lägenhets golvnya** beräknas från innersidorna av de väggar som begränsar lägenheten.

Med **lägenhetstyp** avses bostadslägenheters klassificering efter kökstyp och antal rum. Lägenheterna klassificeras efter kökstyp enligt följande:

- lägenheter som saknar kök och kokvrå eller -skåp
- lägenheter med kokvrå eller -skåp
- lägenheter med kök.

Med **rumsantal** avses i detta sammanhang summan av kök och rum.

Köket är ett utrymme som inretts för matlagning och som uppfyller definitionen på rum.

Med **kokvrå** eller **-skåp** förstås ett för matlagning avsett utrymme på mindre än 7 m², som ej räknas som rum.

Uppgifterna i tabell 4.13 rörande **hyror** baserar sig på den hyresundersökning som Statistikcentralen utfört. Uppgifterna gäller bostadslägenheter i huvudhyresförhållande, med undantag för personalbostäder och sådana lägenheter för vilka hyran på grund av släktskap eller bekantskap är lägre än normalt. Kvadratmeterhyror är ovägd aritmetiska medeltal. Det riksomfattande urvalet består av fyra delurval för hela landet om ca 5 000 lägenheter var och för Helsingfors ca 1 400 lägenheter var.

4.1

Asuinhuoneistot rakennusvuoden mukaan Helsingissä, Espoossa, Vantaalla ja koko maassa 1985
Bostadslägenheter efter byggnadsår i Helsingfors, Esbo, Vanda och hela landet
 Dwellings by year of completion in Helsinki, Espoo, Vantaa and the whole country

	Asuin- huoneistoja yhteensä ¹ Bostads- lägenheter totalt ¹	Rakennusvuosi · byggnadsår						
		— 1920	1921— 1939	1940— 1949	1950— 1959	1960— 1969	1970— 1979	1980— 1985
Helsinki								
Helsingfors	240 942	24 055	38 094	8 771	37 470	58 716	42 537	30 226
Esboo · Esbo	63 204	3 577	772	1 246	5 942	12 596	22 585	15 920
Vantaa · Vanda	56 385	2 909	642	898	3 828	8 335	25 908	13 412
Koko maa								
Hela landet	2 020 139	208 655	123 404	109 428	262 185	344 074	555 496	397 205
	%							
Helsinki								
Helsingfors	100	10,0	15,8	3,6	15,6	24,4	17,7	12,5
Esboo · Esbo	100	5,7	1,2	2,0	9,4	19,9	35,7	25,2
Vantaa · Vanda	100	5,2	1,1	1,6	6,8	14,8	45,9	23,8
Koko maa								
Hela landet	100	10,3	6,1	5,4	13,0	17,0	27,5	19,7

¹Ml. huoneistot, joiden rakennusvuosi oli tuntematon. · Inkl. lägenheter, vilkas byggnadsår var okänt.

Lähde: Väestölaskenta 1985.

Källa: Folkräkningen 1985.

4.2

Asuinhuoneistot varusteiden mukaan Helsingissä 1960—85 sekä muulla pääkaupunkiseudulla¹ ja koko maassa 1985
Bostadslägenheter efter utrustning i Helsingfors 1960—85 samt i övriga huvudstadsregionen¹ och i hela landet 1985
 Dwellings by equipment in Helsinki 1960—85, and in the outer metropolitan area and the whole country 1985

	Helsinki · Helsingfors				1985	Muu pks ¹ Övriga hsr ¹	Koko maa Hela landet
	1960	1970	1980	1985			
	%			Luku Antal			
Asuinhuoneistot yhteensä							
Bostadslägenheter totalt	100	100	100	240 942	100	100	100
joista puuttuu · utan							
viemäri · avlopp	10,9	4,2	1,6	1 084	0,4	1,7	4,1
vesijohto · vattenledning	11,4	4,4	1,6	2 708	1,1	2,9	6,1
keskuslämmitys ² · centralvärme ²	18,3	6,8	3,7	3 665	1,5	2,7	12,8
WC	17,5	6,8	2,9	5 345	2,2	4,4	8,9
lämmin vesi · varmvatten	32,8	10,6	3,9	7 518	3,1	5,8	12,8
peseytymistilat · tvättutrymme	40,9	21,9	11,2	17 845	7,4	6,3	15,2

¹Esboo, Vantaa ja Kauniainen · Esbo, Vanda och Grankulla.

²Vuonna 1980 ja 1985 keskus- tai sähkölämmitys. · År 1980 och 1985 central- eller elvärme.

Lähde: Väestölaskennat.

Källa: Folkräkningarna.

4.3

Asuinhuoneistot hallintaperusteen mukaan Helsingissä ja koko maassa 1960—85

Bostadslägenheter efter upplåtelseform i Helsingfors och hela landet
Dwellings by tenure status in Helsinki and in the whole country

	1960	1970	1980	1985	1960	1970	1980	1985
	Luku · Antal				%			
Helsinki · Helsingfors								
Kalkki asuinhuoneistot								
Samtliga bostadslägenheter	145 470	189 734	221 341	240 942	100	100	100	100
Omistusasunto · Ägarbostad	59 312	81 618	110 095	124 357	40,8	43,0	49,7	51,6
Vuokra-asunto · Hyresbostad	72 535	87 474	74 478	72 809	49,9	46,1	33,6	30,2
Virka- tai työsuhdeasunto								
Tjänstebostad	11 365	14 605	19 966	19 247	7,8	7,7	9,0	8,0
Muu hallintaperuste								
Övrig upplåtelseform	5 022	4 019	2,3	1,7
Tuntematon · Okänd	65	700	561	5 746	0,0	0,4	0,3	2,4
Vailla vakinaisia asukkaita								
Utan stadigvarande invånare	2 193	5 337	11 219	14 764	1,5	2,8	5,1	6,1
Koko maa · Hela landet								
Kalkki asuinhuoneistot								
Samtliga bostadslägenheter	1 211 200	1 463 221	1 838 058	2 020 139	100	100	100	100
Omistusasunto · Ägarbostad	732 314	856 613	1 120 637	1 301 912	60,5	58,5	61,0	64,4
Vuokra-asunto · Hyresbostad	328 837	404 707	383 994	381 915	27,1	27,7	20,9	18,9
Virka- tai työsuhdeasunto								
Tjänstebostad	141 438	142 011	153 326	114 606	11,7	9,7	8,3	5,7
Muu hallintaperuste								
Övrig upplåtelseform	73 254	40 177	4,0	2,0
Tuntematon · Okänd	1 795	15 751		37 412	0,1	1,1		1,9
Vailla vakinaisia asukkaita								
Utan stadigvarande invånare	6 816	44 139	106 847	144 117	0,6	3,0	5,8	7,1

Lähde: Väestölaskennat.
Källa: Folkräkningarna.

4.4 Asuntokanta talotyyppin mukaan Helsingissä 1980 ja 1985 sekä muulla pääkaupunkiseudulla ja koko maassa 1985

Bostäder efter hustyp i Helsingfors 1980 och 1985 samt i övriga huvudstadsregionen och hela landet 1985

Dwellings by type of building in Helsinki 1980 and 1985, and in the outer metropolitan area and the whole country 1985

	Helsinki - Helsingfors				Muu pks ¹ Övriga hsr ¹	Koko maa Hela landet
	1980	1985	1980	1985	1985	
	Luku - Antal		%		%	
Talotyyppi - Hustyp						
Asuinhuoneistoja yhteensä						
Bostäder totalt	221 341	240 942	100	100	100	100
Pientalot - Småhus	22 540	28 884	10,2	12,0	37,4	53,0
1—2 perheen talot						
hus för 1—2 familjer	14 621	17 196	6,6	7,1	25,7	42,4
rivitalot - radhus	7 919	11 688	3,6	4,9	11,7	10,5
Kerrostalot tai muu asuinrakennus						
Flervåningshus eller övrig						
bostadsbyggnad	194 547	203 866	87,9	84,6	59,4	42,6
Muut rakennukset - Övriga byggnader	4 254	7 757	1,9	3,2	3,0	4,1

¹ Espoo, Vantaa ja Kauniainen. - Esbo, Vanda och Grankulla.

² Ml. 435 huoneistoa, joiden talotyyppi oli tuntematon. - Inkl. 435 lägenheter, vilkas hustyp var okänd.

Lähde: Väestöläskennat.
Källa: Folkräkningar.

4.5 Asuinhuoneistot ja asumistiheys huoneluvun mukaan 1920—85

Bostadslägenheter och boendetäthet efter rumsantal

Dwellings and housing density by number of rooms

	Kaikki asuinhuoneistot ¹ Samtliga bostadslägenheter ¹	Huoneluku, keltiö ml. - Antal rum, inkl. kök						
		1	2	3	4	5	6	7—
Asuinhuoneistoja - Bostadslägenheter								
1920	36 513	15 614	10 364	3 884	2 745	1 559	1 102	1 245
1930	58 259	20 894	19 047	7 595	4 052	2 767	1 902	2 002
1950	105 883	34 253	38 943	16 076	8 218	4 453	2 227	1 585
1960	145 470	39 195	46 108	28 868	16 486	8 933	3 673	2 177
1965	174 414	45 102	50 237	36 500	23 480	11 771	4 812	2 153
1970	189 734	45 572	51 425	40 877	27 851	14 533	6 105	3 212
1975	202 673	45 919	51 077	45 319	32 905	16 911	6 547	2 944
1980	221 341	50 527	52 588	48 327	38 012	20 053	7 876	3 476
1985	240 942	50 976	53 744	52 034	45 303	23 942	9 164	3 726
%								
1920	100	42,8	28,4	10,6	7,5	4,3	3,0	3,4
1930	100	35,9	32,7	13,0	7,0	4,7	3,3	3,4
1950	100	32,4	36,8	15,2	7,8	4,2	2,1	1,5
1960	100	26,9	31,7	19,8	11,3	6,1	2,5	1,5
1965	100	25,9	28,8	21,0	13,5	6,8	2,8	1,2
1970	100	24,0	27,1	21,5	14,7	7,7	3,2	1,7
1975	100	22,7	25,2	22,4	16,2	8,3	3,2	1,5
1980	100	22,8	23,8	21,8	17,2	9,1	3,6	1,6
1985	100	21,2	22,3	21,6	18,8	9,9	3,8	1,5

jatk. · forts.

	Kaikki asuin- huoneistot ¹ Samtliga bostads- lägenheter ¹	Huoneluku, keittiö ml. · Antal rum, inkl. kök						
		1	2	3	4	5	6	7-
Huoneita · Rum								
1920	83 949	15 635	20 729	11 652	10 980	7 795	6 612	10 546
1930	138 843	20 894	38 094	22 785	16 208	13 835	11 412	15 615
1950	240 987	34 253	77 886	48 228	32 872	22 265	13 362	12 121
1960	367 033	39 195	92 216	86 604	65 944	44 665	22 038	16 371
1965	452 803	45 102	100 474	109 500	93 920	58 855	28 872	16 080
1970	515 881	45 572	102 850	122 631	111 404	72 665	36 630	24 129
1975	561 530	45 919	102 154	135 957	131 620	84 555	39 282	22 043
1980	626 060	50 527	105 176	144 981	152 048	100 265	47 256	25 807
1985	698 189	50 976	107 488	156 102	181 212	119 710	54 984	25 664
%								
1920	100	18,6	24,7	13,9	13,1	9,3	7,9	12,6
1930	100	15,1	27,4	16,4	11,7	10,0	8,2	11,2
1950	100	14,2	32,3	20,0	13,6	9,2	5,5	5,0
1960	100	10,7	25,1	23,6	18,0	12,2	6,0	4,5
1965	100	10,0	22,2	24,2	20,7	13,0	6,4	3,6
1970	100	8,8	19,9	23,8	21,6	14,1	7,1	4,7
1975	100	8,2	18,2	24,2	23,4	15,1	7,0	3,9
1980	100	8,1	16,8	23,2	24,3	16,0	7,5	4,1
1985	100	7,3	15,4	22,4	26,0	17,1	7,9	3,7
Henkilöitä · Personer								
1920	153 756	53 661	45 129	17 631	13 329	8 212	6 385	9 409
1930	209 279	55 218	68 159	31 323	18 586	13 634	10 048	12 311
1950	355 230	83 862	129 357	61 823	35 774	21 913	12 188	10 099
1960	432 773	76 955	130 623	97 115	62 829	37 624	16 652	10 950
1965	479 126	77 722	127 994	110 580	84 616	46 712	20 774	9 752
1970	490 274	70 783	117 606	114 275	94 343	54 759	24 698	13 513
1975	455 699	60 981	96 370	107 180	98 432	56 521	23 416	10 969
1980	455 540	58 437	87 333	102 861	106 397	62 357	25 960	11 488
1985	471 158	57 234	81 757	99 878	116 753	² 111 380
%								
1920	100	34,9	29,4	11,5	8,7	5,3	4,2	6,1
1930	100	26,4	32,6	15,0	8,9	6,5	4,8	5,9
1950	100	23,6	36,4	17,4	10,1	6,2	3,4	2,8
1960	100	17,8	30,2	22,4	14,5	8,7	3,8	2,5
1965	100	16,2	26,7	23,1	17,7	9,8	4,3	2,0
1970	100	14,4	24,0	23,3	19,2	11,2	5,0	2,8
1975	100	13,4	21,1	23,5	21,6	12,4	5,1	2,4
1980	100	12,8	19,2	22,6	23,4	13,7	5,7	2,5
1985	100	12,1	17,4	21,2	24,8	² 23,6
Asukkaita huoneistoa kohti · Boende per lägenhet								
1920	4,2	3,4	4,4	4,5	4,9	5,3	5,8	7,6
1930	3,6	2,6	3,6	4,1	4,6	4,9	5,3	6,1
1950	3,4	2,4	3,3	3,8	4,4	4,9	5,5	6,4
1960	3,0	2,0	2,8	3,4	3,8	4,2	4,5	5,0
1965	2,7	1,7	2,5	3,0	3,6	4,0	4,3	4,5
1970	2,6	1,6	2,3	2,8	3,4	3,8	4,0	4,2
1975	2,2	1,3	1,9	2,4	3,0	3,3	3,6	3,7
1980	2,1	1,2	1,7	2,1	2,8	3,1	3,3	3,3
1985	2,0	1,1	1,5	1,9	2,6	² 3,0
Asukkaita 100 huonetta kohti · Boende per 100 böningsrum								
1920	183	343	218	151	121	105	97	89
1930	151	264	179	137	115	99	88	79
1950	147	245	166	128	109	98	91	83
1960	118	196	142	112	95	84	76	67
1965	106	172	127	101	90	79	72	61
1970	95	155	114	93	85	75	67	56
1975	81	133	94	79	75	67	60	50
1980	73	116	83	71	70	62	55	45
1985	67	112	76	64	64	² 56

¹ Tuntematon huoneluku sisältyy summiin. · I summorna ingår okänt antal rum.² Huoneluku 5- · Antal rum 5-.

4.6

Asutut asuinhuoneistot henkilöluvun ja huoneluvun mukaan Helsingissä 1980 ja 1985 sekä koko maassa 1985
Bebodda bostadslägenheter efter personantal och rumsantal i Helsingfors 1980 och 1985 samt i hela landet 1985
 Occupied dwellings by number of person and number of rooms in Helsinki 1980 and 1985, and in the whole country 1985

	Asuntoja yhteensä Bostäder totalt	Huoneluku · Antal rum						
		1	2	3	4	5	6	7—
Helsinki · Helsingfors								
1980								
Asuntoja yhteensä Bostäder totalt	209 805	46 165	49 394	46 612	37 152	19 527	7 642	3 313
Henkilöluuku								
Antal personer								
1	78 273	35 733	22 676	12 515	4 774	1 786	553	236
2	62 350	8 843	18 140	18 222	10 020	4 672	1 726	727
3	35 710	1 370	6 254	10 512	10 786	4 511	1 591	686
4	25 045	194	2 049	4 583	9 128	5 883	2 292	916
5	6 633	20	241	673	2 041	2 082	1 059	517
6	1 376	4	28	85	341	445	303	170
7—	418	1	6	22	62	148	118	61
1985								
Asuntoja yhteensä Bostäder totalt	1 225 710	45 102	50 093	49 360	43 181	23 007	8 742	3 502
Henkilöluuku								
Antal personer								
1	90 392	36 074	26 419	16 351	6 751	2 390	789	312
2	68 510	7 890	17 621	20 318	13 086	6 031	2 161	881
3	34 344	970	4 580	8 668	12 096	5 163	1 870	697
4	24 305	139	1 274	3 463	9 159	6 671	2 488	914
5	6 279	19	174	461	1 776	2 196	1 101	491
6	1 125	6	16	73	247	402	234	128
7—	755	4	9	26	66	154	99	79
Koko maa · Hela landet								
1985								
Asuntoja yhteensä Bostäder totalt	1 887 710	201 929	258 440	460 199	417 256	330 464	135 906	51 279
Henkilöluuku								
Antal personer								
1	532 094	164 622	135 514	137 264	50 574	21 275	5 588	2 309
2	514 825	31 691	84 791	182 990	117 323	65 938	18 714	6 777
3	347 127	4 196	25 553	86 818	114 299	77 015	26 364	8 763
4	324 365	956	9 091	40 345	98 940	107 951	48 241	15 101
5	117 290	284	2 402	9 134	27 197	41 998	24 480	10 351
6	33 895	99	709	2 455	6 385	11 277	7 931	4 482
7—	18 114	81	380	1 193	2 538	5 010	4 588	3 496

¹ Ml. tuntematon huoneluku. · Inkl. okänt antal rum.

Huom. Asuinhuoneistojen lukumäärät niistä huoneistoista, joiden huoneluku ja henkilöluuku on tiedossa.
 Anm. Antal lägenheter, vilkas rumsantal och personantal var kända.

Lähde: Väestötlaskennat.
 Källa: Folkräkningen.

4.8

Asumistasoindikaattoreiden kehitys 1960–85
Indikatorer på boendestandard
Indicators of housing standard

	1960	1965 ¹	1970	1975	1980	1985
Asuinhuoneistojen keskipöytä						
Bostadslägenheternas medelstorlek						
Huone/huoneisto · Rum/lägenhet	2,52	2,60	2,72	2,77	2,83	2,90
Pinta-ala/huoneisto · Yta/lägenhet, m ²	51,3	52,6	54,8	55,9	57,8	59,6
Pinta-ala/huone · Yta/rum, m ²	20,3	20,2	20,2	20,2	20,4	20,4
Asumistiheys · Boendetäthet						
Henkilö/huone · Person/rum	1,20	1,07	0,98	0,84	0,76	0,71
Pinta-ala/henkilö · Yta/person, m ²	17,0	19,2	20,7	24,1	26,9	28,8
Henkilö/huoneisto · Person/lägenhet	3,02	2,78	2,66	2,32	2,17	2,08
Ahtaastiasuminen · Trångboddhet (> 2 henk./huone · > 2 pers./rum)						
Huoneistoja · Lägenheter, %	11,5	..	4,7	1,9	0,9	0,6
Henkilöitä · Personer, %	17,0	..	6,9	2,8	1,5	1,0

¹Pi. huoneistot, joiden huoneistotyyppi oli tuntematon. · Exkl. lägenheter, vilkas lägenhetstyp var okänd.

Huom. Keittiö lasketaan huoneeksi. · Anm. Kök räknas som rum.

Lähde: Väestölaskennat sekä asunto- ja elinkeinotutkimus 1975.
Källa: Folkräkningarna samt bostads- och näringsutredningen 1975.

4.9

Asuntokanta ja asumistaso pääkaupunkiseudulla ja koko maassa 1980 ja 1985
Bostadsbestånd och boendestandard i huvudstadsregionen och i hela landet
Number of dwellings and housing standard in the metropolitan area and the whole country

	Asuinhuoneistoja yhteensä Bostadslägenheter totalt		Pinta-ala/huoneisto Yta/lägenhet m ²		Pinta-ala/henkilö Yta/person m ²		Henkilöitä/100 huonetta Personer/100 rum	
	1980	1985	◆ 1980	1985	1980	1985	1980	1985
Helsinki · Helsingfors								
Asuinrakennukset · Bostadsbyggnader	◆ 216 177	1 233 185	58,0	60,0	27,0	29,0	75	70
1–2 perheen talot								
Hus för 1–2 familjer	14 621	17 196	89,4	95,7	31,5	34,0	68	63
Rivitalot · Radhus	7 919	11 688	103,6	99,8	31,8	32,0	67	66
Kerrostalot · Flervåningshus	193 637	203 866	53,8	54,8	26,2	28,1	77	72
Muut rakennukset · Övriga byggnader	◆ 5 164	7 757	52,2	46,2	◆ 25,6	25,2	◆ 91	83
Kaikki rakennukset · Alla byggnader	221 341	240 942	57,9	59,8	26,9	28,8	76	71
Espoo · Esbo	49 515	63 204	74,0	76,3	27,3	29,1	75	70
Vantaa · Vanda	48 209	56 385	68,0	70,8	24,8	27,0	82	75
Kauniainen · Grankulla	2 440	2 832	103,4	106,3	36,1	37,7	64	61
Koko maa · Hela landet	1 838 058	2 020 139	69,3	73,0	26,3	28,9	78	72

¹Mi. 435 huoneistoa, joiden talotyyppi oli tuntematon. · Inkl. 435 lägenheter, vilkas hustyp var okänd.

Huom. Keittiö lasketaan huoneeksi. · Anm. Kök räknas som rum.

Lähde: Väestölaskennat 1980 ja 1985.
Källa: Folkräkningarna 1980 och 1985.

4.10

**Vanhojen kerrostaloasuntojen velattomat neliöhinnat huoneistotyypeittäin
pääkaupunkiseudulla ja koko maassa 1970—86**
**Bostäder i gamla flervåningshus efter skuldfritt kvadratmeterspris och
lägenhetstyp i huvudstadsregionen och i hela landet**
Square-metre prices for various apartments in old blocks in the metropolitan area
and the whole country

	1970	1975	1980	1982	1983	1984	1985	1986
	mk/m ²							
Helsinki · Helsingfors								
Kaikki asunnot · Samtliga bostäder	1 138	2 031	3 088	4 361	5 377	6 078	6 310	6 601
Yksiöt · Ettor	1 213	2 199	3 185	4 750	5 964	6 720	7 017	7 389
Kaksiot · Tvåor	1 105	1 934	3 045	4 262	5 181	5 841	6 025	6 305
Kolmiot — · Treor —	1 081	1 933	3 032	4 046	4 960	5 650	5 871	6 084
Pääkaupunkiseutu · Huvudstadsregionen								
Kaikki asunnot · Samtliga bostäder	1 132	2 008	2 973	4 161	5 111	5 778	5 983	6 266
Yksiöt · Ettor	1 211	2 195	3 133	4 654	5 832	6 568	6 862	7 218
Kaksiot · Tvåor	1 100	1 924	2 935	4 069	4 946	5 571	5 739	6 009
Kolmiot — · Treor —	1 079	1 888	2 867	3 806	4 627	5 280	5 445	5 673
Koko maa · Hela landet								
Kaikki asunnot · Samtliga bostäder	1 014	1 830	2 327	3 180	3 768	4 227	4 401	4 581
Yksiöt · Ettor	1 084	2 006	2 499	3 595	4 296	4 830	5 036	5 292
Kaksiot · Tvåor	973	1 749	2 260	3 047	3 610	4 028	4 194	4 355
Kolmiot — · Treor —	977	1 707	2 254	2 965	3 478	3 919	4 072	4 204

Lähde: Tilastokeskus, asuntojen hintatilasto.

Källa: Statistikcentralen, bostädernas prisstatistik.

4.11

Asuntojen hintaindeksi 1980—87
Bostadsprisindex
Housing price index
 1983 = 100

	Helsinki Helsingfors	Espoo— Kauniainen Esbo— Grankulla	Vantaa Vanda	Pääkaupunki- seutu Huvudstads- regionen	Koko maa Hela landet
1980	58,0	60,7	63,5	59,1	61,9
1981	68,9	70,2	73,2	69,6	71,1
1982	81,6	82,0	84,6	82,1	84,2
1983	100,0	100,0	100,0	100,0	100,0
1984	113,2	114,3	114,6	113,5	112,6
1985	117,6	118,6	116,4	117,5	117,6
1986	123,1	124,5	121,8	123,1	122,2
1987	141,7	138,2	138,6	140,8	136,3
Neljännesvuosittain · Kvartalsvis					
1983					
I	94,1	96,0	94,2	94,4	95,6
II	97,9	97,9	98,3	97,9	97,9
III	102,7	103,9	102,2	102,8	102,1
IV	106,8	105,8	109,6	107,0	106,2
1984					
I	110,8	112,5	113,5	111,4	110,8
II	111,2	113,1	115,5	112,0	111,3
III	114,9	114,8	114,2	114,8	113,7
IV	115,9	116,7	114,7	115,8	114,3
1985					
I	117,0	118,1	117,7	117,2	117,6
II	119,1	120,2	116,3	118,9	117,5
III	116,3	116,4	116,0	116,3	116,7
IV	117,8	120,4	116,2	117,9	117,7
1986					
I	120,6	125,3	120,5	121,2	121,6
II	122,0	123,4	119,0	121,8	120,7
III	123,1	123,6	122,9	123,1	121,8
IV	126,9	124,9	126,0	126,5	124,7
1987					
I	132,0	130,6	130,0	131,6	128,5
II	137,2	132,2	133,1	136,0	132,8
III	142,0	140,1	140,5	141,6	137,3
IV	154,9	152,1	150,9	154,0	146,3

Lähde: Tilastokeskus, Tilastotiedotus AS.
 Källa: Statistikcentralen, Statistisk rapport AS.

4.12

Vapaarahoitteisen HITAS-asuntotuotannon ja arava-asuntotuotannon hankinta-arvot¹ARAVA-bostadsproduktion och fritt finansierad HITAS-bostadsproduktion efter anskaffningsvärde¹

Purchase prices of privately funded HITAS dwellings and state-subsidized ARAVA dwellings

	Kaikki kohteet Samtliga objekt	Kohteen aloitusajankohta ² Begynnelsestidpunkt för byggnadsobjektet ²				
		1979—80	1981—82	1983—84	1985—86	1987—88
Arava						
Kohteita, lukumäärä · Objekt, antal	180	30	38	56	41	15
Asuntoja, lukumäärä · Bostäder, antal	11 439	1 648	2 628	3 683	2 651	829
Kerrostaloissa · I flervåningshus	9 886	1 194	2 286	3 327	2 489	590
Pientaloissa · I småhus	1 553	454	342	356	162	239
Hankinta-arvo/kerrosala Anskaffningsvärde/våningsyta, mk/m ²	4 011	3 799	4 055	3 882	4 083	4 698
Hankinta-arvo/asuinhuoneistoala Anskaffningsvärde/lägenhetsyta, mk/m ²	5 501	5 387	5 829	5 183	5 468	6 164
Vapaarahoitteinen HITAS · Fritt finansierad HITAS						
Kohteita, lukumäärä · Objekt, antal	256	14	41	50	89	62
Asuntoja, lukumäärä · Bostäder, antal	6 817	611	1 421	1 214	2 177	1 394
Kerrostaloissa · I flervåningshus	4 995	431	1 132	758	1 663	1 011
Pientaloissa · I småhus	1 822	180	289	456	514	383
Hankinta-arvo/kerrosala · Anskaffningsvärde/ våningsyta, mk/m ²	4 616	4 008	4 447	4 517	4 662	5 132
Hankinta-arvo/asuinhuoneistoala Anskaffningsvärde/lägenhetsyta, mk/m ²	6 290	5 744	6 449	5 871	6 155	6 939
Vapaarahoitteisten HITAS-kohteiden hankinta-arvo kustannuserittäin, arava = 100 Anskaffningsvärdet för fritt finansierad HITAS-objekt efter kostnadspost, ARAVA = 100						
Hankinta-arvo/kerrosala-m ² · Anskaffningsvärde/ våningsyta m ²	115,1	105,5	109,7	116,4	114,2	109,2
Urakat · Entreprenader	107,5	98,8	101,4	110,5	106,2	102,6
Omat hankinnat · Egna anskaffningar	125,8	171,1	198,9	51,2	328,9	221,5
Suunnittelu · Planering	127,7	138,8	134,2	122,1	116,9	108,0
Hallintokulut · Administrativa kostnader	227,4	281,7	221,5	205,5	222,0	183,1
Tonttikustannukset · Tomtkostnader	101,4	42,9	135,3	82,6	124,1	235,7
Hankinta-arvo/asuinhuoneistoala Anskaffningsvärde/lägenhetsyta	114,3	106,6	110,6	113,3	112,6	112,6

¹ Maaliskuun 1988 kustannustason mukaan. · Enligt kostnadsnivån i mars 1988.² Arava-tuotannon aloitusajankohta on määritelty ns. perusindeksin mukaan. · Begynnelsestidpunkten inom ARAVA-produktionen fastställs enligt ett s k basindex.

Lähde: Helsingin kaupungin tilastokeskus, elinkeinotilastojaos.

Källa: Helsingfors stads statistikcentral, näringsstatistiksektionen.

4.13

Keskuslämmitteisten vuokrahuoneistojen keskimääräinen neliömetrivuokra Helsingissä 1975—87 sekä Espoossa, Vantaalla ja koko maassa 1987
Genomsnittlig kvadratmeterhyra i hyresbostäder med centralvärme i Helsingfors 1975—87 samt i Esbo, Vanda och i hela landet 1987
Average rent of rented dwellings in Helsinki 1975—87, and in Espoo, Vantaa and the whole country 1987

	Keskimääräinen neliömetrivuokra, mk Genomsnittlig kvadratmeterhyra, mk						
	Helsinki · Helsingfors				Espoo Esbo	Vantaa Vanda	Koko maa Hela landet
	1975	1980	1985	1987			
Kaikki huoneistot Samtliga lägenheter	8,50	12,21	19,26	20,58	20,73	20,79	19,11
Huoneluku · Antal rum							
1	10,51	14,62	22,27	23,89	25,23	22,54	21,93
2	9,10	12,92	19,71	20,82	21,82	22,40	19,61
3	8,37	12,24	18,43	19,86	20,65	21,79	18,83
4	7,79	11,40	17,93	18,86	19,33	18,91	17,65
5—	7,70	11,32					
Vapaa-rahottelut Fritt finansierade	9,26	13,23	20,26	21,96	21,08	21,38	19,36
Huoneluku · Antal rum							
1	10,98	15,24	23,76	26,06	25,76	23,13	22,65
2	9,43	13,45	20,62	22,22	22,82	23,06	19,81
3	8,93	12,95	19,23	20,87	19,98	22,33	18,77
4	8,55	12,49	18,36	19,44	19,87	19,40	17,63
5—	8,45	12,09					
Aravat · Arava	7,53	11,21	17,76	18,49	20,22	19,89	18,78
Huoneluku · Antal rum							
1	8,79	13,08	20,04	20,63	24,45	21,65	20,97
2	8,04	11,56	18,34	18,73	20,32	21,41	19,36
3	7,61	11,50	17,23	18,33	21,66	20,97	18,92
4	7,34	10,89	17,28	17,99	18,52	18,18	17,67
5—	7,30	10,75					

Lähde: Tilastokeskus, vuokratiedustelu.
Källa: Statistikcentralen, hyresenkät.

4.14

Asumistuki¹ Helsingissä 1984—87 sekä muulla pääkaupunkiseudulla ja koko maassa 1987
Bostadsbidrag¹ i Helsingfors 1984—87 samt i övriga huvudstadsregionen och i hela landet 1987
Housing subsidies in Helsinki 1984—87, and in the outer metropolitan area and the whole country 1986

	Helsinki Helsingfors				Muu pääkaupunki- seutu Övriga huvudstads- regionen	Koko maa Hela landet
	1984	1985	1986	1987	1987	
Vuokra-asunnot · Hyresbostäder						
Asumistuensaajat · Bostadsbidragstagare	6 159	5 963	5 722	5 394	4 449	59 549
Asumiskustannukset mk/ruokakunta						
Boendekostnader mk/hushåll	1 120	1 214	1 319	1 320	1 395	1 232
Asumistuki mk/ruokakunta						
Bostadsbidrag mk/hushåll	501	543	592	589	631	554
Asumiskustannukset %:a tuloista						
Boendekostnader i % av inkomster ennen tukea/ruokakunta före bidrag/hushåll	27,6	29,3	29,8	30,1	29,2	26,6
tuen jälkeen/ruokakunta efter bidrag/hushåll	15,3	15,0	15,2	15,3	16,0	14,6
Omistusasunnot · Ägarbostäder						
Asumistuensaajat · Bostadsbidragstagare	511	520	465	390	574	16 159
Asumiskustannukset mk/ruokakunta						
Boendekostnader mk/hushåll	1 338	1 406	1 433	1 337	1 174	1 057
Asumistuki mk/ruokakunta						
Bostadsbidrag mk/hushåll	479	491	522	452	424	399
Asumiskustannukset %:a tuloista						
Boendekostnader i % av inkomster ennen tukea/ruokakunta före bidrag/hushåll	24,8	25,2	24,8	23,4	21,2	17,6
tuen jälkeen/ruokakunta efter bidrag/hushåll	15,9	15,7	15,3	14,8	13,5	11,0

¹ Asumistukilain mukainen asumistuki. Ks. myös taulukkoa 16.21, jossa on tietoja eläkkeensaajien asumistuesta. · Bostadsbidrag enligt lagen om bostadsbidrag. Se även tab. 16.21 i vilken finnsuppgifter om pensionstagares bostadsbidrag.

Lähde: Helsingin kaupungin tilastokeskuksen Tilastouutisia 1988 A:1.
 Källa: Helsingfors stads statistikcentralis Statistiknytt 1988 A:1.

4.15

Helsingin kaupungin vuokra-asuntojen jako¹ 1983—87
Helsingfors stads fördelning av hyreslägenheter¹
Distribution of dwellings for rent by the City of Helsinki

	1983	1984	1985	1986	1987
Vuokra-asunnon hakijat · Ansökare av hyreslägenheter	5 555	5 245	6 204	6 142	7 098
asukkain valitut · invalda invånare	1 251	1 436	1 623	1 449	1 676
Valintasuhde · Välningsproportion, %	22,5	27,4	26,2	23,6	23,6

¹Helsingin kaupungin kiinteistöviraston asuntoasiainosaston harjoittama asunnonjako. Ks. myös taulukkoa 16.13. · Bostadsfördelning utövd av Helsingfors stads fastighetskontors bostadsavdelning. Se även tab. 16.13.

Lähde: Kiinteistöviraston asuntoasiainosasto.
 Källa: Fastighetskontorets bostadsavdelning.

4.16

Aravavuokra-asunnot ja niiden asumistiheys sekä vuokra kilnteistöalajin mukaan 1988

ARAVA-hyresbostäder efter boendetäthet, hyra och fastighetstyp

State-subsidized rented ARAVA dwellings with occupancy rate and amount of rent by type of building

	Kalkki kilnteistöt Samtliga fastigheter	nlistä · därav		Omistaja · Ägare	
		vanhusten- talo pensionärshus	opiskelija- asunto student- bostäder	Kaupunki Staden	Muu Annan
Asuntoja · Bostäder	41 998	2 881	3 277	26 835	15 163
Asukkaita · Boende	94 239	3 241	7 300	61 809	32 430
Huoneistoala · Lägenhetsyta, m ²	2 257 162	86 139	154 419	1 497 281	759 881
Asuntojen keskikoko · Bostädernas medelstorlek					
m ² /huoneisto · m ² /lägenhet	55,1	29,9	47,1	55,8	50,1
Asumistiheys · Boendetäthet					
m ² /asukas · m ² /boende	24,0	26,8	21,2	24,2	23,4
Kuukausivuokra ¹ · Månadshyra ¹					
mk/m ²	19,53	22,22	23,35	18,92	21,03

¹ Pi. vuonna 1987 valmistuneiden asuntojen kuukausivuokrat. - Exkl. år 1987 färdigställda bostädernas månads hyra.

Lähde: Helsingin kaupungin tilastokeskus, arava-asuntojen vuokranmääritysaineisto.

Källa: Helsingfors stads statistikcentral, materialet om fastställandet av hyran i arava-bostäderna.

4.17

Kaupungin omistamat asuinkilnteistöyhtiöt 31.12.1982—86
Bostadsfastighetsbolag i stadens ägo
City-owned condominia

	Asuinkuoneistoja Bostadslägenheter		Asukkaita Boende	m ² /asukas m ² /boende	Asukkaita/ huoneisto Boende/ lägenhet
	kpl · st.	Pinta-ala Yta m ²			
1986					
Helsingin kansanasunnot					
Helsingfors folkbostäder	546	29 115	1 168	24,9	2,1
Herttoniemen · Hertonäs	1 654	85 111	3 195	26,6	1,9
Jakomäen · Jakobacka	1 520	93 571	3 977	23,5	2,6
Kannelmäen · Gamlas	1 947	113 948	4 719	24,1	2,4
Kantakaupungin · Innerstaden	1 378	69 622	2 888	24,1	2,1
Kontulan · Gårdsbacka	1 755	106 860	4 532	23,6	2,6
Käpylän · Kottby	1 510	77 909	3 172	24,6	2,1
Laajasalon · Degerö	735	46 475	1 907	24,4	2,6
Malmin · Malm	666	41 184	1 905	21,6	2,9
Maunulan · Månsas	1 826	101 309	4 189	24,2	2,3
Maunulan kansanasunnot					
Månsas folkbostäder	757	46 239	1 870	24,7	2,5
Myllypuron · Kvambäcken	1 452	84 673	3 538	23,9	2,4
Pihlajiston · Rönninge	2 483	144 890	6 076	23,8	2,4
Pohjois-Haagan · Norra Haga	1 560	84 480	3 482	24,3	2,2
Puotilan · Botby gård	1 283	69 403	2 913	23,8	2,3
Roihuvuoren · Kasberget	822	44 037	1 734	25,4	2,1
Tapanilan · Mosabacka	1 439	80 647	3 652	22,1	2,5
Vallilan · Vallgård	1 624	75 300	3 021	24,9	1,9
Vesalan · Ärvings	1 279	78 884	3 528	22,4	2,8
Yhteensä · Totalt	26 236	1 473 657	61 466	24,0	2,3
1985	25 963	1 454 374	61 135	23,8	2,4
1984	24 999	1 393 953	60 409	23,1	2,4
1983	24 358	1 353 044	59 263	22,8	2,4
1982	24 026	1 333 267	59 120	22,6	2,5

Lähde: Kaupunginhallituksen mietinnöt, Khn lausunnot tilintarkastajien laatimista vuosien 1982—86 tilien tarkastusta koskevista kertomuksista.

Källa: Stadsstyrelsens betänkanden, stadsstyrelsens utlåtanden om revisoremas revisionsberättelse rörande granskningen av räkenskaperna från åren 1982—86.

5. Työpaikat ja työvoima · Arbetsplatser och arbetskraft · Jobs and labour force

Helsingissä käytetään **työpalkkojen** lukumäärää osoittavana lukuna Helsingissä **työssä käyvän eli ammatissa toimivan päiväväestön** määrää vuosina 1950—80. Vuodesta 1985 käsitteenä on **työllinen työvoima**.

Ammatissa toimivaan väestöön luetaan kaikki ne 1.11.1980 mennessä 15 vuotta täyttäneet henkilöt, jotka olivat ajanjaksona 1.11.1979—31.10.1980 työllisiä ja/tai työttömiä vähintään 6 kuukautta. Aikaisemmissa väestölaskennoissa on ammatissatoimivuutta tiedusteltu tammikuun ensimmäisenä päivänä vallitsevien olosuhteiden mukaan.

Työlliseen työvoimaan luetaan kaikki ne, jotka olivat päivänkin työssä viikolla 10.—17.11.1985.

Alueella työssä käyvää väestöä koskevat tiedot perustuvat vuosilta 1950, 1960, 1970, 1980 ja 1985 valtakunnallisiin väestö- ja asuntolaskentoihin ja vuodelta 1975 valtakunnalliseen asunto- ja elinkeinotutkimukseen.

Toimipisteiden lukumäärää, henkilökunnan määrää ja kokonaispinta-alaa kuvaavat tiedot perustuvat Helsingin kaupungin tilastokeskuksen suorittamaan vuoden 1985 toimipistelaskentaan. Toimipisteiden kokonaismäärän osalta laskennan peittävyys oli 84 % ja työpaikkojen osalta n. 95 %.

Toimipisteellä tarkoitetaan yrityksen tai muun yhteisön samassa rakennuksessa sijaitsevia tiloja.

Henkilökunnan määrään sisältyvät vakituisten työntekijöiden lisäksi sekä vakituisesti työskentelevät omistajat ja perheenjäsenet, osapäivä- ja osa-aikatyöntekijät että pakkolomalla oleva vakituinen henkilökunta. Toimipistelaskennasta saatavat tiedot henkilökunnan määrästä eivät kata Helsingin koko työpaikkamäärää eivätkä ole vertailukelpoisia väestö- ja asuntolaskennan virallisten työpaikkatilastojen kanssa.

I Helsingfors används antalet **personer som yrkesarbetar i Helsingfors**, dvs. antalet för den **yrkesverksamma dagbefolkningen** för att utvisa antalet **arbetsplatser** åren 1950—80. Från och med år 1985 används begreppet **sysselsatt arbetskraft**.

Till den **yrkesverksamma** befolkningen räknas alla de personer som före 1.11.1980 fyllt 15 år, och som under tidsperioden 1.11.1979—31.10.1980 var sysselsatta och/eller arbetslösa minst sex månader. Vid tidigare folkräkningar har yrkesverksamhet frågats enligt förhållandena den 1 januari.

Till den **sysselsatta arbetskraften** räknas alla de som varit i förvärsarbete minst en dag under veckan 10.—17.11.1985.

Uppgifterna om befolkningen som yrkesarbetade inom området baserar sig för åren 1950, 1960, 1970, 1980 och 1985 på de riksomfattande folk- och bostadsräkningarna och för år 1975 på den riksomfattande bostads- och näringsutredningen.

Uppgifterna om **antalet arbetslokaler, personalantalet** och den **totala golvytan** baserar sig på den räkning av arbetslokaler som utfördes vid Helsingfors stads statistikcentral år 1985. För det totala antalet arbetslokaler var räkningens täckning 84 % och för arbetsplatserna ca 95 %.

Med **arbetslokal** avses företags eller annan sammanslutnings utrymme i samma byggnad.

I **personalantalet** ingår förutom fast anställda såväl ägare och familjemedlemmar i regelbundet arbete och deltidsanställda som fast anställda vilka temporärt är tvångspermitterade. De uppgifter om personalmängden som fås vid arbetslokalsräkningen täcker inte hela antalet arbetsplatser i Helsingfors och är inte jämförbara med den officiella statistik om arbetsplatser som fås vid folk- och bostadsräkningen.

Toimialalla tarkoitetaan yritysten ja toimipaikkojen ryhmittelyä niiden toiminnan lajin mukaan. Ammatissa toimivan henkilön toimiala määräytyy työnantajan tai oman yrityksen toimialan mukaan. Kaikki samalla työpaikalla työskentelevät saavat saman toimialan ammatista riippumatta.

Työvoimaa ja työvoimaan kuulumatonta väestöä koskevat tiedot taulukoissa 5.6 ja 5.7 perustuvat Tilastokeskuksen tekemään työvoimatutkimukseen. Tutkimuksen haastattelut perustuivat otokseen. Työvoimatutkimus koskee 15—74-vuotiasta väestöä.

Työvoima on työllisten ja työttömien summa. **Työlliseksi** luokitellaan henkilö, joka tutkimusviikkona teki yhtenäkin päivänä työtä palkkaa tai voittoa saadakseen tai työskenteli avustavana perheenjäsenenä vähintään kolmanneksen alan normaalista työajasta tai oli työpaikastaan tilapäisesti poissa. **Työttömäksi** luokitellaan henkilö, joka oli koko tutkimusviikon työtä vailla ja siihen käytettävissä sekä etsi sitä tai odotti sovittun työn alkamista tai oli työpaikastaan pakkolomalla.

Työvoimaan kuulumattomaksi luokitellaan henkilö, joka ei tutkimusviikkona kuulunut työvoimaan. Työvoimaan kuulumattomia ovat opiskelijat, asevelvollisuutta suorittavat, omaa taloutta hoitavat, eläkkeellä olevat, työkyvyttömät, korko- ja pääomatuloilla elävät sekä eräät muut edellisiin luokkiin kuulumattomat.

Med **näringsgren** avses grupperingen av företag och arbetslokaler efter arten av dessas verksamhet. En yrkesverksam persons näringsgren bestämmes efter arbetsgivarens eller det egna företagets näringsgren. Alla personer som arbetar på ett och samma arbetsställe erhåller samma näringsgren, oberoende av yrke.

Uppgifterna i tabellerna 5.6 och 5.7 om **arbetskraften** och om den **befolkning ej i arbetskraften** baserar sig på en undersökning om arbetskraften som gjordes vid Statistikcentralen. Undersökningens intervjuer gjordes på stickprovsbas. Undersökningen om arbetskraften gäller befolkningen i åldern 15—74 år.

Arbetskraften är summan av de sysselsatta och de arbetslösa. Som **sysselsatt** klassificeras en person som under undersökningsveckan arbetade minst en dag för att erhålla lön eller vinst, eller som arbetade som medhjälpare familjemedlem minst en tredjedel av branschens normala arbetstid, eller som tillfälligt var borta från sin arbetsplats. Som **arbetslös** klassificeras en person som under hela undersökningsveckan var utan arbete och som var disponibel för arbete samt sökte arbete eller som väntade på att ett avtalat arbete skulle inledas eller som var tvångspermitterad från sin arbetsplats.

Som **befolkning ej i arbetskraften** klassificeras en person som under undersökningsveckan inte tillhörde arbetskraften. Dylika personer är studerande, personer som avtjänar sin värnplikt, personer som sköter sitt eget hushåll, pensionärer, arbetsoförmögna personer, personer som lever av räntor och kapitalinkomster samt vissa andra som inte sorterar under ovannämnda grupper.

5.1

Ammatissa toimiva väestö 1950—80 ja työllinen työvoima 1985 toimialan¹ mukaan
Yrkesverksam befolkning och sysselsatt arbetskraft efter näringsgren¹
Economically active population and employed labour force by industry

	Ammatissa toimiva väestö Yrkesverksam befolkning					Työllinen työvoima Sysselsatt arbets- kraft
	1950	1960	1970	1975	1980	1985
Yhteensä · Totalt	200 381	240 269	271 524	246 088	243 332	256 380
1. Maa-, metsä- ja kalatalous, metsästys Jordbruk, skogsbruk, fiske och jakt	1 608	1 328	513	462	556	549
2.—4. Teollisuus · Tillverkning	65 114	69 265	63 944	49 554	43 018	41 559
5. Rakennustoiminta · Byggnadsverksamhet	15 220	20 196	18 510	14 519	12 486	15 243
6. Kauppa · Handel	42 042	57 821	62 331	54 151	50 166	52 717
8. Rahoitus- ym. toiminta Bank- m.m. verksamhet						
7. Liikenne · Samfärdsel	18 193	20 919	25 785	29 899	30 810	36 916
9. Yhteisk. ja henk.koht.palvelukset Samhälls- och pers. tjänster	54 496	70 095	73 737	72 087	78 165	85 360
0. Tuntematon · Okänd	3 708	645	3 933	3 029	4 209	798
	%					
Yhteensä · Totalt	100	100	100	100	100	100
1. Maa-, metsä- ja kalatalous, metsästys Jordbruk, skogsbruk, fiske och jakt	0,8	0,6	0,2	0,2	0,2	0,2
2.—4. Teollisuus · Tillverkning	32,5	28,8	23,6	20,1	17,7	16,2
5. Rakennustoiminta · Byggnadsverksamhet	7,6	8,4	6,8	5,9	5,1	5,9
6. Kauppa · Handel	21,0	24,1	23,0	22,0	20,6	20,6
8. Rahoitus- ym. toiminta Bank- m.m. verksamhet						
7. Liikenne · Samfärdsel	9,1	8,7	9,5	12,1	12,7	14,4
9. Yhteisk. ja henk.koht.palvelukset Samhälls- och pers. tjänster	27,2	29,2	8,4	9,1	9,8	9,1
0. Tuntematon · Okänd	1,9	0,3	27,2	29,3	32,1	33,3
			1,4	1,2	1,7	0,3

¹ Ravitsemis- ja majoitustoiminta sisältyy vuosina 1950 ja 1960 toimialaluokkaan 9 (yhteiskunnalliset ja henkilökohtaiset palvelukset) muulloin toimialaluokkaan 6 (kauppa). · Restaurang- och hotellverksamhet ingår i näringsklass 9 (samhälls- och personliga tjänster) för åren 1950 och 1960; i övriga fall i näringsklass 6 (handel).

Ks. tekstiä sivulla 69. · Se texten på s. 69.

Lähde: Väestölaskennat sekä asunto- ja elinkeinotutkimus 1975.
 Källa: Folkräkningarna samt bostads- och näringsutredningen 1975.

5.2

**Työpalkat (kuntien alueilla työssä käyvä väestö) toimialan¹ mukaan
pääkaupunkiseudulla 1950—85**
**Arbetsplatser (förvärvsarbetande befolkning inom kommunernas områden)
efter näringsgren¹ i huvudstadsregion**
**Breakdown of jobs (population at work within the municipal areas) by industry
in the metropolitan area**

	1950 ²	1960	1970	1975	1980	1985 ³
Helsinki · Helsingfors						
1. Maa-, metsä- ja kalatal., metsästys Jordbruk, skogsbruk, fiske och jakt	1 608	1 237	505	456	495	597
2.—4. Teollisuus · Tillverkning	65 114	81 597	79 438	62 239	54 730	55 130
5. Rakennustoiminta Byggnadsverksamhet	15 220	25 906	24 916	21 473	17 823	23 442
6. Kauppa · Handel	42 042	65 875	77 334	71 627	67 845	72 468
8. Rahoitus- ym. toiminta Bank- m.m. verksamhet		16 141	32 374	40 397	42 881	53 201
7. Liikenne · Samfärdsel		21 864	24 951	26 956	29 191	31 907
9. Yhteisk. ja henk. palvelukset Samhälls- och pers. tjänster	54 496	53 776	87 173	91 351	100 964	111 765
0. Tuntematon · Okänd	15 163	7 574	353	1 712	1 281	294
Helsingissä työssä käyvä väestö Förvärvsarbetande befolkning i Helsingfors	211 836	273 970	327 044	316 211	315 210	348 804
	%					
1. Maa-, metsä- ja kalatal., metsästys Jordbruk, skogsbruk, fiske och jakt	0,8	0,5	0,2	0,1	0,2	0,2
2.—4. Teollisuus · Tillverkning	30,7	29,8	24,3	19,7	17,4	15,8
5. Rakennustoiminta Byggnadsverksamhet	7,2	9,5	7,6	6,8	5,7	6,7
6. Kauppa · Handel	19,8	24,0	23,6	22,7	21,5	20,8
8. Rahoitus- ym. toiminta Bank- m.m. verksamhet		5,9	9,9	12,8	13,6	15,3
7. Liikenne · Samfärdsel		8,0	7,6	8,5	9,3	9,1
9. Yhteisk. ja henk. palvelukset Samhälls- och pers. tjänster	25,7	19,6	26,7	28,9	32,0	32,0
0. Tuntematon · Okänd	7,2	2,8	0,1	0,5	0,4	0,1
Helsingissä työssä käyvä väestö Förvärvsarbetande befolkning i Helsingfors	100	100	100	100	100	100
	Työpalkat · Arbetsplatser					
Helsinki · Helsingfors	211 836	273 970	327 044	316 211	315 210	348 804
Espoo · Esbo	45 400	49 589	23 265	37 885	46 211	64 371
Vantaa · Vanda	46 200	10 910	23 725	33 405	39 640	53 899
Kauniainen · Grankulla	4500	756	1 610	1 768	1 875	1 933

¹ Ravitsemis- ja majoitustoiminta sisältyy vuonna 1950 toimialaluokkaan 9 (yhteiskunnalliset ja henkilökohtaiset palvelukset) muulloin toimialaluokkaan 6 (kauppa). Restaurang- och hotellverksamhet ingår i näringsklass 9 (samhälls- och personliga tjänster) för år 1950 i övriga fall i näringsklass 6 (handel).

² Vuoden 1950 sukkuläväestöstä ei ole käytettävissä toimialoittaisia tietoja, joten se sisältyy toimialaluokkaan 'Tuntematon'. · Uppgifter för år 1950 över pendlarbefolkningen näringsgrensvis finns inte att tillgå, och ingår därför i näringsgrensklassen 'Okänd'.

³ Ks. tekstiä s. 69. · Se texten på s. 69.

⁴ Seutukaavalliton arvio. · Regionplansförbundets uppskattning.

Lähde: Väestölaskennat sekä asunto- ja elinkalnututkimus 1975.

Källa: Folkräkningarna samt bostads- och näringsutredningen 1975.

5.3 Ammatlissatolimvuusosuus¹ sukupuolen ja län mukaan 1960—85 Yrkesverksamhetsandel¹ efter kön och ålder Economically active population as a percentage of total population by sex and age

	1960	1970	1975	1980	1985
	%				
Miehet · Män	60,7	58,5	²55,7	53,3	55,1
15—24	59,9	58,0	47,6	40,1	45,5
25—34	94,5	92,6	83,3	84,8	85,3
35—44	96,8	95,6	87,1	88,9	89,6
45—54	95,0	90,5	80,9	82,7	84,9
55—64	83,4	72,4	60,4	58,6	53,3
65—	33,1	13,1	6,8	5,6	5,0
Naiset · Kvinnor	47,1	49,0	²48,4	48,1	51,0
15—24	60,2	60,6	50,9	46,5	53,7
25—34	70,6	77,2	75,8	79,7	82,9
35—44	70,7	79,6	82,3	85,2	88,7
45—54	70,1	76,9	76,9	81,4	86,2
55—64	54,5	54,7	50,0	52,6	51,5
65—	12,3	5,0	2,6	2,2	2,2
Koko väestö · Hela befolkningen	53,0	53,2	²51,6	50,4	52,8

¹ Vuosina 1960—80 ammatissa toimivien osuus koko väestöstä ja vuonna 1985 työllisten osuus koko väestöstä. · Åren 1980—80 yrkesverksamma i proportion till hela befolkningen och år 1985 sysselsatta i proportion till hela befolkningen.

² AET:n alpeitolla korjatut luvut. · BNU-uppgifter korigerade med skattningar baserade på bortfallsstudier.

Lähde: Väestölaskennat sekä asunto- ja elinkeinotutkimus (AET) 1975.
Källa: Folkräkningarna samt bostads- och näringsutredning (BNU) 1975.

5.4

Toimipisteet, henkilökunnan määrä ja kokonaispinta-ala piireittäin ja osaluettain 1.1.1985

Arbetslokaler, personalantal och total golvyta efter distrikt och delområde
Establishments, size of staff and total area in districts and City sub-districts

	Kalkki toimi- pisteet yhteensä Samtliga arbetslokaler totalt	Laskentaan vastanneet toimipisteet Arbetslokaler som besvarat räkningen	Kokonais- henkilökunta ¹ Hela personalen ¹	Toimipisteiden työskentelevä henkilökunta ¹ Personal verksam i arbetslokaler ¹	Kokonais- pinta-ala ¹ Totala golvytan ¹ m ²
Koko kaupunki · Hela staden	24 202	19 110	302 471	260 539	12 093 971
1. Eteläinen suurpiiri · Södra stordistriktet	12 365	9 523	140 293	119 088	4 677 668
101 Vironniemen peruspiiri · Estnäs distrikt	2 703	2 082	37 581	34 216	1 126 408
010 Kruununhaka · Kronohagen	1 001	780	9 400	8 071	300 041
020 Kluuvi · Gloet	1 368	1 054	24 946	23 201	712 534
080 Katajanokka · Skatudden	334	248	3 235	2 944	113 833
102 Ullanlinnan peruspiiri · Ulrikasborgs distrikt	3 295	2 514	32 602	27 781	1 038 447
030 Kaartinkaupunki · Gardesstaden	901	725	15 129	13 822	397 168
050 Punavuori · Rödbergen	1 278	962	8 306	7 002	262 111
060 Eira	56	48	183	171	7 189
070 Ullanlinna · Ulrikasborg	848	623	4 261	3 954	137 102
090 Kaivopuisto · Brunnsparcken	46	31	488	425	14 129
204 Munkkisaari · Munkholmen	120	91	4 039	2 262	211 708
520 Suomenlinna · Sveaborg	45	33	161	110	8 159
103 Kampinmalmin peruspiiri · Kampmalmens distrikt	4 359	3 329	43 499	38 358	1 719 114
040 Kamppi · Kampen	2 844	2 173	30 259	27 266	882 725
130 Etu-Töölö · Främre Tölö	1 418	1 072	9 371	7 520	449 559
201 Ruoholahti · Gråsviken	58	49	3 059	3 044	315 611
202 Lapinlahti · Lappviken	8	7	230	227	5 864
203 Jätkäsaari · Busholmen	31	28	580	301	65 355
104 Taka-Töölön peruspiiri · Bortre Tölö distrikt	1 221	961	9 646	8 974	361 629
140 Taka-Töölö · Bortre Tölö	1 221	961	9 646	8 974	361 629
105 Lauttasaaren peruspiiri · Drumsö distrikt	787	637	16 965	9 759	432 070
310 Lauttasaari · Drumsö	787	637	16 965	9 759	432 070
2. Läntinen suurpiiri · Västra stordistriktet	2 904	2 361	47 372	42 301	2 086 125
201 Reijolan peruspiiri · Grejus distrikt	626	517	11 751	11 019	482 831
150 Meilahti · Mejlans	381	314	7 495	7 309	255 569
160 Ruskeasuo · Brunakärr	125	107	2 882	2 357	159 368
180 Laakso · Dal	120	96	1 374	1 353	67 894
202 Munkkiniemen peruspiiri · Munksnäs distrikt	452	385	4 572	4 391	229 657
301 Vanha Munkkiniemi · Gamla Munksnäs	261	222	2 233	2 102	119 236
302 Kuusisaari · Granö	14	10	100	88	3 809
303 Lehtisaari · Lövä	39	34	166	152	8 414
304 Munkkivuori · Munkshöjden	118	106	566	543	34 403
305 Niemenmäki · Näshöjden	20	13	1 507	1 506	63 795
203 Haagan peruspiiri · Haga distrikt	723	576	7 380	5 851	271 081
291 Etelä-Haaga · Södra Haga	382	286	3 445	2 246	142 026
292 Kivihaka · Stenhagen	8	7	316	257	12 620
293 Pohjois-Haaga · Norra Haga	211	180	1 341	1 182	55 886
294 Lassila · Lassås	122	103	2 278	2 166	60 549
204 Pitäjänmäen peruspiiri · Sockenbacka distrikt	784	614	19 362	17 727	889 197
320 Konala · Kånala	190	138	4 463	3 955	249 957
461 Pajamäki · Smedjebacka	27	25	99	78	2 953
462 Tali	3	3	4	2	961
463 Reimaria · Reimars	134	106	1 162	1 077	57 224
464 Marttila · Martas	11	9	19	18	818
465 Pitäjänmäen teoll.alue · Sockenbacka ind.omr.	419	333	13 615	12 597	577 284

jatk. · forts.

	Kaikki toimi- pisteet yhteensä Samtliga arbetslokaler totalt	Laskentaan vastanneet toimipisteet Arbetslokaler som besvarat räkningen	Kokonais- henkilökunta ¹ Hela personalen ¹	Toimipisteiden tiloissa työskentelevä henkilökunta ¹ Personal verksam i arbetslokalen ¹	Kokonais- pinta-ala ¹ Totala golvytan ¹ m ²
205 Etelä-Kaarelan peruspiiri · Södra Kårböle					
distrikt	319	269	4 307	3 313	213 359
331 Kannelmäki · Gamlas	176	151	2 453	1 561	65 448
332 Maununneva · Magnuskärr	26	20	268	204	10 622
333 Malminkartano · Malmgård	83	68	761	746	50 772
334 Hakuninmaa · Håkansåker	34	30	825	802	86 517
3. Keskinen suurpiiri · Mellersta stordistriktet	4 683	3 716	68 793	60 287	2 943 308
301 Kallion peruspiiri · Berghälls distrikt	2 078	1 636	25 409	22 714	1 043 993
100 Sörmäinen · Sörmäs	619	483	11 555	10 231	572 788
111 Siitasaari · Broholmen	477	376	6 947	6 584	204 315
112 Linjat · Linjerna	632	496	5 311	4 765	206 853
113 Torkkelinmäki · Torkelsbacken	350	281	1 596	1 134	60 037
302 Alppiharjun peruspiiri · Åshöjdens distrikt	647	509	3 472	3 010	165 711
121 Harju · Ås	383	300	1 679	1 459	81 164
122 Alppila · Alphyddan	264	209	1 793	1 551	84 547
303 Vallilan peruspiiri · Vallgårds distrikt	876	693	16 677	13 888	761 719
210 Hermannin · Hermanstad	167	124	1 613	1 326	151 969
220 Vallila · Vallgård	709	569	15 064	12 562	609 750
304 Pasilan peruspiiri · Böle distrikt	579	458	15 824	14 343	508 434
171 Länsi-Pasila · Västra Böle	173	135	5 842	5 538	187 027
172 Pohjois-Pasila · Norra Böle	8	6	2 420	2 138	56 186
173 Itä-Pasila · Östra Böle	394	313	7 431	6 626	262 671
174 Keski-Pasila · Mellersta Böle	4	4	131	41	2 550
305 Vanhakaupungin peruspiiri · Gammelstadens					
distrikt	503	420	7 411	6 332	463 451
230 Toukola · Majstad	78	64	1 744	1 610	190 683
240 Kumpula · Gumtåkt	50	42	1 598	1 155	69 568
250 Käpylä · Kottby	259	213	2 104	1 763	88 014
260 Koskela · Forsby	58	55	1 426	1 353	86 283
270 Vanhakaupunki · Gammelstaden	58	46	539	451	28 903
4. Pohjoinen suurpiiri · Norra stordistriktet	825	682	8 124	6 632	381 159
401 Maunulan peruspiiri · Månsas distrikt	293	250	2 829	2 377	132 074
281 Pirkkola · Britas	8	8	83	61	7 667
282 Maunula · Månsas	143	130	1 087	959	45 171
283 Metsälä · Krämertskog	97	78	1 137	886	46 044
286 Maunulanpuisto · Månsasparken	45	34	522	471	33 192
402 Länsi-Pakilan peruspiiri · Västra Baggböle distrikt	157	127	1 170	729	33 736
341 Länsi-Pakila · Västra Baggböle	157	127	1 170	729	33 736
403 Tuomarinkylän peruspiiri · Domarby distrikt	46	40	144	111	8 392
351 Paloheinä · Svedängen	30	25	110	87	6 543
352 Torpparinmäki · Torparbacken	13	12	32	23	1 367
404 Oulunkylän peruspiiri · Äggelby distrikt	237	195	3 227	2 927	180 199
284 Patola · Dammen	182	151	2 883	2 640	161 246
285 Veräjämäki · Grindbacka	55	44	344	287	18 953
405 Itä-Pakilan peruspiiri · Östra Baggböle distrikt	92	70	754	488	26 758
342 Itä-Pakila · Östra Baggböle	86	64	742	477	25 222
353 Tuomarinkartano · Domargård	6	6	12	11	1 536

jatk. · forts.

	Kaikki toimi- pisteet yhteensä Samtliga arbetslokaler totalt	Laskentaan vastanneet toimipisteet Arbetslokaler som besvarat räkningen	Kokonais- henkilökunta ¹ Hela personalen ¹	Toimipisteiden tiloissa työskentelevä henkilökunta ¹ Personal verksam i arbetslokalen ¹	Kokonais- pinta-ala ¹ Totala golvytan ¹ m ²
5. Koillinen suurpiiri · Nordöstra stordistriktet	1 294	1 053	12 259	10 596	725 991
501 Latokartanon peruspiiri · Ladugårdens distrikt	216	186	1 823	1 601	155 399
361 Viikinmäki · Viksbacka	37	33	587	493	72 386
362 Latokartano · Ladugården	21	20	412	412	47 379
383 Pihlajamäki · Rönnbacka	158	133	824	696	35 634
502 Pukinmäen peruspiiri · Bocksbacka distrikt	73	63	583	472	21 765
370 Pukinmäki · Bocksbacka	73	63	583	472	21 765
503 Malmin peruspiiri · Malms distrikt	557	446	5 716	5 077	302 916
381 Ylä-Malmi · Övre Malm	147	120	2 087	2 011	89 613
382 Ala-Malmi · Nedre Malm	132	112	1 434	1 166	60 341
384 Tattariharju · Tattaråsen	48	39	990	914	72 469
385 Malmin lentokenttä · Malms flygfält	34	27	340	272	16 499
391 Tapaninvainio · Staffansslätten	76	58	349	243	11 742
392 Tapanila · Mosabacka	120	90	516	471	52 252
504 Suutarilan peruspiiri · Skomakarböle distrikt	75	63	1 475	1 364	109 259
401 Siltämäki · Brobacka	59	53	1 456	1 349	106 214
403 Töyrynummi · Lidamalmen	16	10	19	15	3 045
505 Puistolan peruspiiri · Parkstads distrikt	297	234	2 101	1 602	110 537
402 Tapulikaupunki · Stapelstaden	62	56	536	498	26 999
411 Puistola · Parkstad	57	48	276	185	10 405
412 Heikinlaakso · Henriksdal	47	33	495	334	20 989
413 Tattarisuo · Tattarmossen	131	97	794	585	52 144
506 Jakomäen peruspiiri · Jakobacka distrikt	76	61	561	480	26 115
414 Jakomäki · Jakobacka	76	61	561	480	26 115
6. Kaakkolnen suurpiiri · Sydöstra stordistriktet	1 003	831	11 758	9 593	609 469
601 Kulosaaren peruspiiri · Brändö distrikt	147	118	648	573	30 576
190 Mustikkamaa—Korkeasaari · Blåbårslandet— Högholmen	13	11	79	78	2 970
420 Kulosaari · Brändö	134	107	569	495	27 606
602 Herttoniemen peruspiiri · Hertonäs distrikt	663	544	9 938	8 005	509 242
431 Länsi-Herttoniemi · Västra Hertonäs	200	163	1 172	975	53 167
432 Roihuvuori · Kasberget	90	78	845	799	57 975
433 Herttoniemen teoll.alue · Hertonäs ind.omr.	203	159	4 717	4 209	286 486
434 Herttoniemen satama · Hertonäs hamn	131	113	3 129	1 967	109 656
440 Tammissalo · Tammelund	39	31	75	55	1 958
603 Laajasalon peruspiiri · Degerö distrikt	193	169	1 172	1 015	69 651
491 Yliskylä · Uppby	125	112	756	690	41 738
492 Jollas	31	23	96	83	8 762
493 Tullisaari · Turholm	3	3	7	6	887
494 Tahvonlahti · Stansvik	7	6	238	169	11 403
495 Hevossalmi · Hästnässund	11	9	11	10	836
510 Santahamina · Sandhamn	16	16	64	57	6 025
7. Itäinen suurpiiri · Östra stordistriktet	1 076	909	13 464	11 759	663 693
701 Vartiokylän peruspiiri · Botby distrikt	542	443	7 088	5 750	328 748
451 Vartioharju · Botbyåsen	118	92	724	631	38 115
452 Puotila · Botby gård	69	55	429	406	26 086
453 Puotinharju · Botbyhöjden	163	145	2 279	2 000	117 970
455 Marjaniemi · Marudd	85	70	407	293	10 552
456 Roihupellon teoll.alue · Kasåkers ind.omr.	107	81	3 249	2 420	136 025

jatk. - forts.

	Kaikki toimi- pisteet yhteensä Samtliga arbetslokaler totalt	Laskentaan vastanneet toimipisteet Arbetslokaler som besvarat räkningen	Kokonais- henkilökunta ¹ Hela personalen ¹	Toimipistein- tiloissa työskentelevä henkilökunta ¹ Personal verksam i arbetslokalen ¹	Kokonais- pinta-ala ¹ Totala golvytan ¹ m ²
702 Myllypuron peruspiiri · Kvambäckens distrikt	108	95	854	814	51 562
454 Myllypuro · Kvambäcken	108	95	854	814	51 562
703 Mellunkylän peruspiiri · Mellungsby distrikt	235	202	1 801	1 570	79 553
471 Kontula · Gårdsbacka	138	130	1 313	1 137	58 311
472 Vesala · Ärvings	32	22	118	117	5 593
473 Mellunmäki · Mellungsbacka	65	50	370	316	15 649
704 Vuosaaren peruspiiri · Nordsjö distrikt	191	169	3 721	3 625	203 830
541 Keski-Vuosaari · Mellersta Nordsjö	169	148	1 758	1 667	102 395
542 Nordsjön kartano · Nordsjö gård	8	8	24	23	16 068
543 Uutela—Niinisaari · Nybondas—Bastö	4	4	1 804	1 804	63 731
544 Meri-Rastila · Havs-Rastböle	10	9	135	131	21 636
Alue tuntematon · Okänt område	52	35	408	283	6 558

¹ Toimipistelaskentaan 1.1.1985 vastanneet toimipisteet. De arbetslokaler som 1.1.1985 besvarat räkningen av arbetslokaler.

Lähde: Helsingin tietorekisterin yritys- ja toimipisterekisteri.

Källa: Helsingfors dataregisters företags- och arbetslokalsregister.

5.5 Toimipisteet, henkilökunnan määrä¹ ja kokonaispinta-ala¹ toimialan mukaan 1.1.1980 ja 1.1.1985

Arbetslokaler, personalantal¹ och total golvyta¹ efter näringsgren

Establishments, size of staff and total area by industry

	1985		1980		Muutos Förändring 1980—1985 %
	Yhteensä Totalt	%	Yhteensä Totalt	%	
Kaikki toimialat yhteensä²					
Samtliga näringsgren totalt²					
Kaikki toimipisteet					
Arbetslokaler totalt	24 202	100,0	22 031	100,0	9,9
Vastanneet toimipisteet					
Arbetslokaler som besvarat	19 110	100,0	18 581	100,0	2,8
Henkilökunta · Personal	302 471	100,0	293 317	100,0	3,1
Pinta-ala, m ² · Golvyta, m ²	12 093 971	100,0	10 768 587	100,0	12,3
1. Maa- ja metsätalous · Jord- och skogsbruk					
Kaikki toimipisteet					
Arbetslokaler totalt	34	0,1	33	0,1	3,0
Vastanneet toimipisteet					
Arbetslokaler som besvarat	23	0,1	24	0,1	— 4,2
Henkilökunta · Personal	82	0,0	151	0,1	—45,7
Pinta-ala, m ² · Golvyta m ²	4 444	0,0	8 662	0,1	—48,7
3. Teollisuus · Tillverkning					
Kaikki toimipisteet					
Arbetslokaler totalt	2 334	9,6	2 325	10,6	0,4
Vastanneet toimipisteet					
Arbetslokaler som besvarat	1 718	9,0	1 801	9,7	—4,6
Henkilökunta · Personal	47 847	15,8	49 525	16,9	—3,4
Pinta-ala, m ² · Golvyta, m ²	2 297 193	19,0	2 218 987	20,6	3,5

jatk. · forts.

	1985		1980		Muutos Förändring 1980—1985 %
	Yhteensä Totalt	%	Yhteensä Totalt	%	
4. Sähkö-, kaasu- ja vesihuolto					
El-, gas- och vattenförsörjning					
Kaikki toimipisteet					
Arbetslokaler totalt	130	0,5	123	0,6	5,7
Vastanneet toimipisteet					
Arbetslokaler som besvarat	120	0,6	120	0,6	0,0
Henkilökunta · Personal	4 244	1,4	4 132	1,4	2,7
Pinta-ala, m ² · Golvyta, m ²	343 890	2,8	299 259	2,8	14,9
5. Rakennustoiminta · Byggnadsverksamhet					
Kaikki toimipisteet					
Arbetslokaler totalt	883	3,6	768	3,5	15,0
Vastanneet toimipisteet					
Arbetslokaler som besvarat	622	3,3	561	3,0	10,9
Henkilökunta · Personal	9 795	3,2	9 728	3,3	0,7
Pinta-ala, m ² · Golvyta, m ²	172 554	1,4	147 609	1,4	16,9
6. Kauppa³ · Handel³					
Kaikki toimipisteet					
Arbetslokaler totalt	8 800	36,4	8 329	37,8	5,7
Vastanneet toimipisteet					
Arbetslokaler som besvarat	7 047	36,9	7 290	39,2	-3,3
Henkilökunta · Personal	64 943	21,5	68 404	23,3	-5,1
Pinta-ala, m ² · Golvyta, m ²	2 800 698	23,2	2 624 165	24,4	6,7
7. Liikenne · Samfärdsel					
Kaikki toimipisteet					
Arbetslokaler totalt	861	3,6	815	3,7	5,6
Vastanneet toimipisteet					
Arbetslokaler som besvarat	731	3,8	696	3,7	5,0
Henkilökunta · Personal	25 212	8,3	24 622	8,4	2,4
Pinta-ala, m ² · Golvyta, m ²	905 378	7,5	742 233	6,9	22,0
8. Rahotus- yms. toiminta · Bank o.dyl. verksamhet					
Kaikki toimipisteet					
Arbetslokaler totalt	3 924	16,2	3 048	13,8	28,7
Vastanneet toimipisteet					
Arbetslokaler som besvarat	2 873	15,0	2 378	12,8	20,8
Henkilökunta · Personal	45 218	14,9	41 351	14,1	9,4
Pinta-ala, m ² · Golvyta, m ²	1 213 012	10,0	936 382	8,7	29,5
9. Palvelukset · Tjänster					
Kaikki toimipisteet					
Arbetslokaler totalt	7 215	29,8	6 575	29,8	9,7
Vastanneet toimipisteet					
Arbetslokaler som besvarat	5 970	31,2	5 709	30,7	4,6
Henkilökunta · Personal	105 091	34,7	95 398	32,5	10,2
Pinta-ala, m ² · Golvyta, m ²	4 356 099	36,0	3 791 268	35,2	14,9

¹ Toimipistelaskentaan 1.1.1980 ja 1.1.1985 vastanneet toimipisteet. · De arbetslokaler som 1.1.1980 och 1.1.1985 besvarat räkningen av arbetslokaler.

² Ml. kalvostoininta sekä toimiala tuntematon. · Inkl. brytning samt okänd näringsgren.

³ Kauppa, ravitsemis- ja majoitustoiminta. · Handel, restaurang- och hotellverksamhet.

Lähde: Helsingin tietorekisterin yritys- ja toimipisterekisteri.

Källa: Helsingfors dataregisters företags- och arbetslokalsregister.

5.6

Työvoima ja työvoimaan kuulumaton väestö 1985—87
Arbetskraften och befolkning ej i arbetskraften
Labour force and persons not in labour force

	1985	1986	1987 ³	1985	1986	1987 ³
	1 000			%		
15—74-vuotiaat · 15—74-åringar	379	382	379	100	100	100
miehiä · män	172	173	170	45,4	45,3	44,9
naisia · kvinnor	207	209	209	54,6	54,7	55,1
Työvoima · Arbetskraften	278	279	276	100	100	100
miehiä · män	132	132	130	47,5	47,3	47,1
naisia · kvinnor	146	147	146	52,5	52,7	52,9
Työlliset · Sysselsatta	272	270	269	100	100	100
miehiä · män	129	127	126	47,4	47,0	46,8
naisia · kvinnor	143	143	143	52,6	53,0	53,2
Työttömät · Arbetslösa	6	9	7	100	100	100
miehiä · män	3	5	4	50,0	55,6	57,1
naisia · kvinnor	3	4	3	50,0	44,4	42,9
Työvoimaan kuulumattomat · Ej i arbetskraften	101	103	103	100	100	100
miehiä · män	40	41	40	39,6	39,8	38,8
naisia · kvinnor	61	62	63	60,4	60,2	61,2
Koululaiset ja opiskelijat · Skolelever och studerande	26	24	23	25,7	23,3	22,3
Omaa kotitaloutta hoitavat						
Personer som sköter sitt eget hushåll	10	9	9	9,9	8,7	8,7
Työkyyttömät tai eläkkeellä						
Arbetsoförmögna eller pensionerade	60	65	67	59,4	63,1	65,1
Muut · Övriga	5	5	4	5,0	4,9	3,9
Työvoimaosuus, %¹ · Relativt arbetskraftstal, %¹				73,4	73,0	72,8
Työttömyysaste, %² · Relativt arbetslöshetstal, %²				2,2	3,2	2,5

¹Työvoiman osuus 15—74-vuotiaista. · Arbetskraftens andel av 15—74-åringarna.

²Työttömien osuus työvoimasta. · De arbetslösas andel av arbetskraften.

³Vuodesta 1987 alkaen työttömiin luetaan mukaan vain työtä haluavat työttömyyseläkeläiset. · Fr. o.m. 1987 räknas som arbetslösa endast sådana arbetslöshetspensionärer som vill ha arbete.

Lähde: Tilastokeskuksen työvoimatutkimus.

Källa: Statistikcentralens arbetskraftsundersökning.

5.7

Työvoima ja työvoimaan kuulumaton väestö pääkaupunkiseudulla ja koko maassa 1986—87
Arbetskraften och befolkning ej i arbetskraften i huvudstadsregionen och i hela landet
Labour force and persons not in labour force in the metropolitan area, and in the whole country

	Pääkaupunkiseutu Huvudstadsregionen				Koko maa Hela landet			
	1986		1987 ³		1986		1987 ³	
	1 000	%	1 000	%	1 000	%	1 000	%
15—74-vuotiaat · 15—74-åringar	619	100	626	100	3 716	100	3 720	100
miehiä · män	288	46,5	291	46,5	1 820	49,0	1 824	49,0
naisia · kvinnor	331	53,5	335	53,5	1 896	51,0	1 896	51,0
Työvoima · Arbetskraften	485	100	489	100	2 612	100	2 553	100
miehiä · män	227	48,8	229	48,8	1 363	52,2	1 338	52,4
naisia · kvinnor	238	51,2	240	51,2	1 249	47,8	1 215	47,6
Työlliset · Sysselsatta	453	100	459	100	2 431	100	2 423	100
miehiä · män	220	48,6	223	48,6	1 263	52,0	1 260	52,0
naisia · kvinnor	233	51,4	236	51,4	1 168	48,0	1 163	48,0
Työttömät · Arbetslösa	12	100	10	100	181	100	130	100
miehiä · män	7	58,3	6	60,0	100	55,2	78	60,0
naisia · kvinnor	5	41,7	4	40,0	81	44,8	52	40,0
Työvoimaan kuulumattomat · Ej i arbetskraften	154	100	157	100	1 104	100	1 167	100
miehiä · män	61	39,6	62	39,5	457	41,4	486	41,7
naisia · kvinnor	93	60,4	95	60,5	647	58,6	681	58,3
Koululaiset ja opiskelijat · Skolelever och studerande	42	27,3	43	27,4	304	27,5	300	25,7
Omaa kotitaloutta hoitavat								
Personer som sköter sitt eget hushåll	16	10,4	16	10,2	120	10,9	107	9,2
Työkyvyttömät tai eläkkeellä								
Arbetsoförmögna eller pensionerade	88	57,1	91	58,0	637	57,7	714	61,2
Muut · Övriga	8	5,2	7	4,5	43	3,9	46	3,9
Työvoimaosuus, %¹ · Relativt arbetskraftstal, %¹		75,1		74,9		70,3		68,6
Työttömyysaste, %² · Relativt arbetslöshetstal, %²		2,6		21		6,9		5,1

¹Työvoiman osuus 15—74-vuotiaista. · Arbetskraftens andel av 15—74-åringarna.

²Työttömien osuus työvoimasta. · De arbetslösas andel av arbetskraften.

³Vuodesta 1987 alkaen työttömiin luetaan mukaan vain työtä haluavat työttömyyseläkeläiset. · Fr.o.m. 1987 räknas som arbetslösa endast sådana arbetslöshetspensionärer som vill ha arbete.

Lähde: Tilastokeskuksen työvoimatutkimus.

Källa: Statistikcentralens arbetskraftsundersökning.

5.8

Julkinen työnvälitys 1983—87
Offentlig arbetsförmedling
Public employment exchange

	1983	1984	1985	1986	1987
Avoimia työpaikkoja ¹ · Lediga arbetsplatser ¹	3 061	3 277	2 927	2 682	2 755
Työttömät työnhakijat ² · Arbetslösa arbetssökande ²	6 134	5 047	5 533	6 387	6 753
Naisia · Kvinnor, %	33,8	35,2	32,7	31,8	30,6
Lomautettuja · Permitterade	319	194	354	581	418
Työttömiä työnhakijoita 100 työpaikkatarjousta kohti Arbetslösa arbetssökande per 100 lediga platser	200	154	189	238	245

¹ Kuukauden lopussa avoimina olleiden työpaikkojen vuosikeskiarvo. · Årsmedeltalet för lediga arbetsplatser i slutet av månaden.

² Työvoimatoimistossa kuukauden lopussa rekisteröityjen vuosikeskiarvo. · Årsmedeltalet vid arbetskraftsbyrån registrerade arbetslösa arbetssökande i slutet av månaden.

Lähde: Helsingin työvoimatoimiston tilannekatsaus.

Källa: Helsingfors arbetskraftsbyrås lägesrapport.

5.9

Työttömät työnhakijat¹ pääkaupunkiseudulla ja koko maassa 1987²
Arbetslösa arbetssökande¹ i huvudstadsregionen och i hela landet²
Unemployed applicants for work in the metropolitan area in the whole country

	Yhteensä Totalt		Miehiä Män		Naisia Kvinnor		Alle 25-vuotiaita Personer under 25 år	
	Luku Antal	%	Luku Antal	%	Luku Antal	%	Luku Antal	%
Helsinki · Helsingfors	5 522	100	3 721	67,4	1 801	32,6	744	13,5
Espoo · Esbo	1 090	100	715	65,6	375	34,4	153	14,0
Vantaa · Vanda	1 014	100	623	61,4	391	38,6	189	18,6
Kauniainen · Grankulla	38	100	29	76,3	9	23,7	4	10,5
Pääkaupunkiseutu Huvudstadsregionen	7 664	100	5 088	66,4	2 576	33,6	1 090	14,2
Koko maa · Hela landet	142 504	100	82 043	57,6	60 461	42,4	33 815	23,7

¹ Lomautetut pl. · Exkl. permitterade.

² Kuukauden lopussa työttöminä työnhakijoina olleiden vuosikeskiarvo. · Årsmedeltalet för arbetslösa arbetssökande i slutet av månaden.

Lähde: Työvoimaministeriön työnvälitystilasto.

Källa: Arbetskraftsministeriets arbetsförmedlingsstatistik.

5.10

Kaupungin henkilöstö¹ hallinnonaloittain 31.12.1987
Stadens personal¹ efter förvaltningsgren
City personnel by administrative branch

	Vakinaiset Ordinarie			Määräaikaiset ² Visstidsan- ställda ²
	Kuukausipalkkaiset Med månadslön	Tuntipalkkaiset Med timlön	Yhteensä Totalt	
Yleishallinto · Allmän förvaltning	478	—	478	106
revisiovirasto · revisionskontoret	43	—	43	2
johtajisto · stadsdirektörerna	6	—	6	—
kaupunginkanslia · stadskansliet	251	—	251	25
henkilöstöasiainkeskus · personalcentralen	103	—	103	69
kaupunginarkisto · stadsarkivet	19	—	19	1
tilastokeskus · statistikcentralen	56	—	56	9
Järjestystoimi · Ordningsväsen	601	21	622	78
rakennusvalvontavirasto				
byggnadstillsynsverket	95	—	95	14
palolaitos · brandverket	444	21	465	49
väestönsuojelukeskus				
befolkningskyddscentralen	47	—	47	14
holhouslautakunnan toimisto				
förmyndarnämndens byrå	2	—	2	1
ympäristönsuojelutoimisto				
miljövärdbyrån	13	—	13	—
Terveys- ja hoivatoimi · Hälsovårdsväsen	7 729	—	7 729	3 385
hallinto yms. · förvaltning m.m.	153	—	153	51
avohoitokeskus · öppenvårdscentralen	1 581	—	1 581	584
valvontakeskus · övertvåkingscentralen	113	—	113	28
sairaalahoito · sjukhusvård	5 882	—	5 882	2 722
Sosiaalitoimi · Socialväsen	6 286	77	6 363	3 901
sosiaalivirasto · socialverket	6 268	77	6 345	3 883
oikeusaputoimisto · rättshjälpsbyrån	18	—	18	18
Sivistystoimi · Bildningsväsen	4 340	504	4 844	1 400
kouluvirasto · skolverket	2 992	—	2 992	893
ammattiopetus · yrkesundervisningen	302	—	302	183
oppisopimustoimisto · läroavtalsbyrån	4	—	4	1
suomenkielinen työväenopisto				
finska arbetarinstitutet	40	—	40	15
ruotsinkielinen työväenopisto				
svenska arbetarinstitutet	19	—	19	1
kuluttajatoimisto · konsumentbyrån	9	—	9	—
kaupunginkirjasto · stadsbiblioteket	364	—	364	188
kulttuuriasiainkeskus · kulturcentralen	44	—	44	16
kaupunginmuseo · stadsmuseet	28	—	28	18
orkesteritoiminta · orkesterverksamhet	103	—	103	2
Finlandia-talo · Finlandia-huset	50	—	50	2
nuorisosiainkeskus · ungdomscentralen	225	—	225	65
raittiuistoimisto · nykterhetsbyrån	9	—	9	6
urheilu- ja ulkoiluvirasto · idrotts- och friluftsverket	151	504	655	10
Kaavoitus ja yleiset työt · Planläggning och allmänna arbeten	976	1 584	2 560	83
kaupunkisuunnitteluvirasto				
stadsplaneringskontoret	300	—	300	41
rakennusvirasto · byggnadskontoret	676	1 584	2 260	42

jatk. · forts.

	Vakinaiset Ordinarie			Määräaikaiset ² Visstidsan- ställda ²
	Kuukausipalkkaiset Med månadslön	Tuntipalkkaiset Med timlön	Yhteensä Totalt	
Kiinteistöt · Fastigheter	694	149	843	74
asuntotuotantotoimisto				
bostadsproduktionsbyrån	47	—	47	6
kiinteistövirasto · fastighetskontoret	647	149	796	68
Liiketoiminta ³ · Affärsverksamhet ³	4 576	1 945	6 521	160
energiälaitos · energiverket	1 286	733	2 019	46
vesi- ja viemäriälaitos · vatten- och avloppsverket	363	219	582	24
satamälaitos · hamnverket	522	111	633	15
liikennelaitos · trafikverket	1 992	700	2 692	30
elintarviketukkukaupan keskus · centralen för livsmedelspartihandel	57	26	83	1
elintarvikekeskus · livsmedelscentralen	242	—	242	33
keskuspesula · centraltvätteriet	20	156	176	1
hankintakeskus · anskaffningscentralen	94	—	94	10
Yhteensä · Totalt	25 680	4 280	29 960	9 187

¹Luvut koskevat ainakin 20 viikkotyötuntia tekeviä henkilöitä. · Uppgifterna gäller personer med minst 20 arbetstimmar per vecka.

²Ainestosta on poistettu henkilöt, joilla ei ole säännöllistä palkanmaksupäivää. · De personer som inte har regelbunden lönedag har strukits ur uppgifterna.

³Puutavarakeskus lakkautettu 31.12.1986. · Trävarucentralen lades ned 31.12.1986.

⁴Luku sisältää 49 toimistokoulun oppilasta. · Inkl. 49 elever i kontorsskolan.

Lähde: Henkilöstöasiainkeskus, HIJAT ja ao. virastot.

Källa: Personalcentralen, PAI-systemet och berörda verk.

5.11

Kaupungin virastojen ja laitosten korvauksia aiheuttaneet työtapaturmat 1986—87

Arbetsolycksfall som förorsakat ersättning vid stadens verk och inrättningar

Occupational accidents causing compensation, at City offices and establishments

	Työtapaturmia Arbetsolycksfall	Menetettyt työpäivät Förlorade arbetsdagar		Tapaturmia 100 henki- lää kohti Olycksfall per 100 personer
		Yhteensä Totalt	Tapaturmaa kohti Per olycksfall	
1987 Työtapaturmat kaikkiaan · Arbetsolycksfall totalt				
Palolaitos · Brandverket	56	443	7,9	11,3
Terveysvirasto · Hälsovårdsverket	358	4 076	11,4	3,4
Sosiaalivirasto · Socialverket	399	4 879	12,2	4,4
Kouluvirasto · Skolverket	116	1 846	15,9	3,2
Ammattioppilaitokset · Yrkesundervisningsanstalterna	17	90	5,3	4,0
Kaupunginkirjasto · Stadsbiblioteket	18	275	15,3	3,4
Nuorisoasiainkeskus · Ungdomscentralen	16	183	11,4	6,8
Urheilu- ja ulkoiluvirasto · Idrotts- och friluftsvverket	60	516	8,6	10,2
Rakennusvirasto · Byggnadskontoret	208	2 292	11,0	8,8
Kiinteistövirasto · Fastighetskontoret	63	829	13,2	7,5
Energialaitos · Energiverket	202	2 394	11,9	9,3
Vesi- ja viemärlaitos · Vatten- och avloppsverket	50	612	12,2	7,2
Satamalaitos · Hamnverket	49	574	11,7	6,8
Liikennelaitos · Trafikverket	164	1 564	9,5	5,8
Elintarviketukkukaupan keskus · Centralen för livsmedelspartihandel	15	153	10,2	15,8
Elintarvikokeskus · Livsmedelscentralen	37	318	8,6	14,6
Keskuspesula · Centraltvätteriet	18	246	13,7	9,6
Muut · Övriga	31	282	9,1	2,5
Tuntematon · Okänd	3	64	21,3	..
Yhteensä · Totalt	1 880	21 636	11,5	5,0
1986	2 105	24 170	11,5	5,6
1987 Siitä työmatkatapaturmat · Därav arbetsfärdsolycksfall				
Terveysvirasto · Hälsovårdsverket	96	1 367	14,2	0,9
Sosiaalivirasto · Socialverket	100	1 285	12,9	1,1
Kouluvirasto · Skolverket	21	571	27,2	0,6
Rakennusvirasto · Byggnadskontoret	25	285	11,4	1,1
Energialaitos · Energiverket	23	453	19,7	1,1
Satamalaitos · Hamnverket	6	58	9,7	0,8
Liikennelaitos · Trafikverket	26	370	14,2	0,9
Muut · Övriga	65	987	15,2	1,3
Yhteensä · Totalt	362	5 376	14,9	1,0
1986	434	6 543	15,1	1,2

Huom. Vuodesta 1984 lähtien työtapaturmatilasto sisältää vain ko. tilastovuonna sattuneet ja korvauksia aiheuttaneet työtapaturmat. Vuoteen 1984 asti työtapaturmatilastoissa on ollut mukana myös aikaisempina vuosina sattuneet tapaturmat, joista korvauksia on maksettu ko. tilastovuonna.
Anm. Sedan 1984 innehåller statistiken över olycksfall i arbetet bara sådana olycksfall som inträffat under ifrågavarande statistikår och för vilka ersättning betalts. Tidigare upptog statistiken också sådana olycksfall som inträffat under tidigare år och för vilka ersättning betalts under ifrågavarande statistikår.

Lähde: Henkilöstöasiainkeskus ja tilastokeskus.
Källa: Personalcentralen och statistikcentralen.

5.12

Kaupungin tuntityöntekijöiden keskituntiansiot¹ neljännesvuosittain
1983—87Medeltimförtjänsterna¹ för stadens timavlönade arbetare kvartalsvis
Average earnings of City workers quarterly

		Miehet ² · Män ²					Naiset Kvinnor	Yhteensä Totalt
		A	B	C	D	Yhteensä Totalt		
1983	I	28,69	25,65	23,54	22,44	27,54	22,93	26,82
	II	29,33	26,34	23,18	20,81	27,81	22,77	26,87
	III	29,71	26,71	23,57	21,15	28,34	23,23	27,39
	IV	31,30	28,36	25,14	23,20	30,08	24,76	29,20
1984	I	31,08	27,56	24,56	24,96	29,75	25,00	29,00
	II	32,34	29,14	25,14	23,36	30,82	25,19	29,81
	III	32,18	28,46	24,53	22,99	30,20	24,73	29,12
	IV	32,63	29,38	26,06	24,80	31,38	25,87	30,46
1985	I	33,40	29,34	27,00	26,81	32,03	26,81	31,20
	II	35,00	31,58	26,90	24,97	33,32	27,28	32,24
	III	34,98	31,02	26,48	24,34	32,78	26,61	31,55
	IV	35,45	31,92	28,49	25,50	34,12	28,01	33,08
1986	I	36,29	32,25	28,99	25,75	34,83	29,10	33,87
	II	37,15	32,70	28,47	25,80	35,24	28,88	34,08
	III	37,20	32,39	27,98	25,42	34,67	28,34	33,39
	IV	37,93	33,44	29,79	26,62	36,29	30,20	35,27
1987	I	39,43	34,37	30,90	28,62	37,70	31,29	36,67
	II	40,36	35,76	30,61	27,78	38,24	31,13	36,93
	III	40,32	34,64	30,12	28,03	37,47	30,32	36,00
	IV	41,00	36,37	32,72	30,40	39,30	32,63	38,16

¹Pl. vuorotyö- ja siihen verrattavat lisät, ylityön ym. vastaavien korotusosat sekä ns. arkipyhäkorvaukset. - Exkl. tillägg för skiftarbete o. likn., påslag för övertidsarbete m.m. samt ersättning för s.k. söckenhelg.

²Työntekijäryhmittäin: - Enligt arbetargrupper:

A = vaativaa ammattityötä suorittavat · arbetare i krävande yrkesarbete

B = vähemmän vaativaa ammattityötä suorittavat · arbetare i mindre krävande yrkesarbete

C = apu- ja sekatyöntekijät raskaisissa ja liikalaisissa töissä; vähän ammattitaitoa vaativat työt · hjälp- o. diversearbetare i tungt o. smutsigt arbete; arbeten som kräver liten yrkeskunnsighet

D = muut apu- ja sekatyöntekijät · övriga hjälp- o. diversearbetare.

Lähde: Henkilöstöasiainkeskus, HIJAT sekä energialaitos.

Källa: Personalcentralen, PAI-systemet samt energiverket.

5.13 Ansiotasoindeksijä 1980—87

Förtjänstnivåindex

Wage and salary indexes

Palkansaajien ansiotasoindeksi Löntagarnas förtjänstnivåindex							Palkansaajien yleinen ansiotasoindeksi Index för löntagarnas all- männa förtjänstnivå 1964 = 100			
1980 = 100						1975 = 100				
Kaikki pal- kansaajat Löntagare totalt	Työn- tekijät Arbets- tagare	Toimi- henkilöt Tjänste- män	Kuntien Kommunalt palveluksessa anställda	Valtion Statligt olevat	Yksit. Privat	Kaikki pal- kansaajat Löntagare totalt	Kuntien palveluk- sessa olevat Kommunalt anställda	Kaikki pal- kansaajat Löntagare totalt	Kuntien palveluk- sessa olevat Kommunalt anställda	
1980	100,0	100,0	100,0	100,0	100,0	166,8	156,8	577	482	
1981	112,6	112,7	112,5	112,1	112,5	188,1	174,8	651	538	
1982	124,8	124,6	124,9	125,5	123,8	208,0	195,0	720	600	
1983	137,8	136,9	138,3	139,9	137,3	229,6	217,2	795	668	
1984	150,8	149,7	151,4	154,7	147,1	251,2	240,1	869	738	
1985	163,5	162,2	164,2	166,6	158,8	272,4	258,6	943	795	
1986	174,9	171,9	176,5	180,1	169,5	291,4	279,6	1 008	860	
1987*	187,3	184,1	189,1	190,0	183,9	312,0	294,9	1 081	907	
Neljännesvuosittain · Kvartalsvis										
1986										
I	170,4	167,9	171,8	176,1	166,5	169,5	283,9	273,4	983	841
II	174,9	171,7	176,8	180,2	170,1	174,4	291,4	279,7	1 009	860
III	175,8	172,2	177,7	181,3	170,6	175,2	292,9	281,4	1 014	865
IV	178,4	176,0	179,8	182,9	170,8	178,7	297,2	283,9	1 029	873
1987*										
I	182,1	180,0	183,4	186,3	177,7	181,8	303,4	289,2	1 051	891
II	188,6	185,5	190,3	191,0	186,0	188,4	314,2	296,5	1 089	917
III	188,1	183,9	190,6	191,1	185,9	187,7	313,4	296,6	1 089	918
IV	190,3	187,1	192,1	191,5	186,3	190,6	317,0	297,3	1 097	914

Lähde: Tilastokeskus, Tilastokatsauksia ja Indeksitiedotus AT.
Källa: Statistikcentralen, Statistiska översikter och Indexrapport AT.

5.14

Työtaisteit toimialoittain Helsingissä ja koko maassa 1975—86
Arbetskonflikter efter näringsgren i Helsingfors och hela landet
Labour disputes by industry in Helsinki and in the whole country

	Työtaiste- luita Arbets- konflikter	Toimi- palkkoja Arbets- ställen	Työntekijöitä Arbetare		Menetettyjä Förorade	
			Toimipai- koissa På arbets- ställen	Työtaiste- luun osal- listuneita Delaktiga i arbets- konflikten	Työtunteja Arbets- timmar	Brutto- palkkoja Bruttolöner mk
Helsinki · Helsingfors						
1975	90	98	47 110	35 330	221 902	3 046 550
1976	349	377	121 761	88 868	2 327 534	29 526 750
1977	143	282	98 605	82 917	1 370 710	23 548 200
1978	64	64	19 873	16 766	83 720	1 405 950
1979	132	135	24 672	20 263	195 058	3 994 520
1980	160	177	98 483	52 013	403 827	8 073 800
1981	173	180	136 033	104 921	1 087 536	30 658 630
1982	101	101	26 947	14 556	93 472	2 573 310
1983	167	169	95 015	80 189	498 150	17 569 820
1984	180	183	79 885	70 476	453 657	14 181 100
1985	64	64	17 604	14 337	89 006	3 112 670
1986	138	141	61 081	49 390	299 104	11 880 270
siitä · därav						
384 Kulkuneuvojen valmistus						
Transportmedelstillverkning	71	71	22 757	17 491	85 887	3 229 860
510 Talonrakennustoiminta						
Husbyggnadsverksamhet	50	50	36 136	29 915	199 457	8 154 080
312 Elintarvikkeiden valmistus						
Livsmedelstillverkning	3	3	705	689	4 818	185 540
361 Posliiniteosten ja saviastiain valmistus						
Porslins- och lergodstillverkning	3	3	43	38	75	2 050
Koko maa · Hela landet						
1975	1 530	1 616	299 120	215 140	2 273 740	27 583 600
1976	3 282	3 554	677 210	512 700	10 604 070	139 469 600
1977	1 673	3 628	865 600	743 800	18 997 590	289 225 100
1978	1 237	1 285	230 630	164 580	1 059 200	17 644 540
1979	1 753	1 833	334 780	228 960	1 947 190	36 463 980
1980	2 838	2 661	594 210	413 140	12 844 810	291 178 990
1981	1 612	1 715	623 830	492 960	5 272 860	122 838 630
1982	1 240	1 268	253 450	167 500	1 661 160	42 239 520
1983	1 940	2 010	541 790	421 840	5 757 700	156 112 190
1984	1 710	1 789	680 430	562 480	12 214 880	363 402 890
1985	848	886	216 010	171 350	1 394 200	44 695 650
1986	1 225	1 362	678 640	602 730	22 300 420	881 025 770

Lähde: Tilastokeskus, työvoimatilastotoimisto.

Källa: Statistikcentralen, byrån för arbetskraftsstatistik.

6. Teollisuus · Industri · Industry

Tilastoja laadittaessa käsitteeseen teollisuus katsotaan kuuluvaksi myös kaivos- ja muu kaivannaistoiminta sekä sähkö-, kaas- ja vesihuolto. Teollisuustilastossa on tilastoyksikkönä toimipaikka. Toimipaikan määrittelyn alueellisenä yksikkönä on teollisuustilastossa kunta. Toisin sanoen saman yrityksen eri kunnissa sijaitsevat toimintayksiköt katsotaan aina eri toimipaikoiksi. Käytännössä pyritään myös saman kunnan alueella, mutta eri osoitteissa toimivat yksiköt, saamaan tilastoon erillisinä toimipaikkoina. Hallintotoimintaa harjoittavat erilliset pää- ja keskuskonttorit viedään yleensä siihen toimialaluokkaan, mikä on yrityksen päätoiminta, joka on puolestaan määrätty yrityksen eri toimipaikkojen bruttoarvon suuruuden perusteella. Pää- ja keskuskonttorien henkilökuntaa yms. koskevat tiedot liitetään sen alueen tietoihin, jolla pääkonttori sijaitsee. Toimipaikkojen lukumäärään ei pääkonttoreita lueta mukaan, koska ne eivät yleensä tuota hyödykkeitä tai palveluksia ulkopuolille.

Vid uppgörandet av statistiken hänförs även brytningen av mineraliska produkter samt el-, gas- och vattenförsörjning till begreppet industri. I industristatistiken utgör arbetsstället den statistiska enheten. Vid bestämmande av ett arbetsställes regionala enhet i industristatistiken används kommunen som enhet. Med andra ord betraktas ett och samma företags verksamhetsenheter inom olika kommuner som olika arbetsställen. I praktiken strävas också till att statistikföra enheter som verkar inom samma kommun men med olika adress som skilda arbetsställen. De separata huvud- och centralkontoren som sköter den administrativa verksamheten hänförs vanligen till den näringsgren som utgör företagets huvudsakliga verksamhet, vilken i sin tur bestäms på basen av storleken av bruttovärdet från företagets olika arbetsställen. Uppgifterna rörande huvud- och centralkontorens personal o.dyl. fogas till uppgifterna från det område där huvudkontoret är beläget. Huvudkontoren inräknas inte i antalet arbetsställen, emedan de inte i allmänhet producerar nyttigheter eller tjänster till utomstående.

6.2

Teollisuustoiminta¹ 1985: Helsingin seutu, Tampere, Turku ja koko maa
Industriverksamhet¹: Helsingforsregionen, Tammerfors, Åbo och hela landet
Industrial activity: The Helsinki Region, Tampere, Turku and the whole country

	Toimi- paikkoja Arbets- ställen	Omistaja, toimihen- kilöitä ² Ägare funktion- närer ²	Työntekijöitä ² Arbetare ²		Tuotannon bruttoarvo Produktionens bruttovärde		Jalostusarvo Förädlingsvärde	
			Yhteensä Totalt	1 000 as. kohti Per 1 000 invånare	Yhteensä Totalt	1 000 as. kohti Per 1 000 invånare	Yhteensä Totalt	1 000 as. kohti Per 1 000 invånare
1 000 mk								
Pääkaupunkiseutu								
Huvudstadsregionen	993	38 376	47 179	60	30 396 280	38 446	14 267 786	18 046
%	12,6	25,1	12,4		11,7		14,9	
Helsinki · Helsingfors	703	26 009	31 853	66	20 975 381	43 259	9 695 793	19 997
Espoo · Esbo	139	6 835	5 426	35	3 685 673	23 789	1 884 910	12 166
Vantaa · Vanda	147	5 460	9 771	68	5 685 124	39 735	2 656 362	18 566
Kauniainen · Grankulla	4	72	129	17	50 102	6 483	30 721	3 975
Muu Helsingin seutu								
Övriga Helsingfors- regionen	319	6 317	14 825	75	7 779 135	39 592	3 333 107	16 964
Hyvinkää · Hyvinge	50	1 629	4 098	106	1 550 989	40 193	642 726	16 656
Järvenpää · Träskända	42	809	1 649	62	924 308	34 570	483 872	18 097
Kerava · Kervo	31	534	1 551	60	587 083	22 558	301 755	11 595
Kirkkonummi · Kyrkslätt	29	1 128	2 007	88	1 738 565	75 970	483 883	21 144
Nurmijärvi	40	517	1 542	63	846 404	34 686	334 099	13 691
Sipoo · Sibbo	16	157	548	40	306 330	22 174	122 025	8 833
Tuusula · Tusby	71	974	1 968	79	1 197 271	47 966	668 283	26 773
Vihti · Vichtis	40	569	1 462	77	628 185	32 943	296 464	15 547
Helsingin seutu								
Helsingforsregionen	1 312	44 693	62 004	63	38 175 415	38 675	17 600 893	17 831
%	16,7	29,2	16,3		14,6		18,4	
Tampere · Tammerfors	350	8 331	19 390	115	9 644 128	57 172	4 486 360	26 596
%	4,5	5,4	5,1		3,7		4,7	
Turku · Åbo	247	7 941	18 401	114	10 018 778	61 866	4 585 397	28 315
%	3,1	5,2	4,8		3,8		4,8	
Koko maa · Hela landet	7 862	153 177	381 266		260 810 729	53 201	95 758 422	19 533
%	100	100	100	78	100		100	

¹ Kaivos- ja muu kaivannaistoiminta, teollisuus sekä sähkö-, kaasu ja vesihuolto. · Brytning av mineraliska produkter, tillverkning samt el-, gas- och vattenförsörjning.
² Erillisten pää- ja keskuskonttorien toimihenkilöt ja työntekijät ml. · Inkl. funktionärer och arbetare inom de separata huvud- och centralkontoren.

6.3

Teollisuustuotannon volyymi-Indeksi 1981—87
Volymindex för Industriproduktionen
 Volume index of industrial production
 1980 = 100

		Koko teollisuus Hela industrin	Investointi- tavarat ² Investerings- varor ² (11,1)	Muut tuotanto- hyödykkeet ³ Andra produktions- förmödenheter ³ (60,4)	Kulutushyö- dykkeet Konsumtions- förmödenheter (28,5)
		¹ (100)			
1981		102,6	114,1	100,1	103,4
1982		103,6	123,0	101,5	100,5
1983		107,1	119,0	107,1	102,6
1984		111,8	126,8	111,9	105,6
1985		116,1	137,8	114,7	110,3
1986*		117,1	138,7	116,2	110,3
1987*		122,2	150,0	121,8	112,0
1986*	I	123,7	148,1	120,7	120,1
	II	112,0	136,8	109,5	107,2
	III	108,1	130,4	106,1	103,3
	IV	125,1	162,2	122,4	116,3
	V	118,2	161,7	115,0	108,4
	VI	117,6	155,2	117,6	103,2
	VII	86,2	73,6	93,6	74,6
	VIII	114,3	126,8	115,1	107,3
	IX	125,3	152,0	124,5	116,2
	X	134,7	166,3	132,7	126,5
	XI	123,9	149,5	122,3	116,9
	XII	117,5	146,6	115,6	110,2
1987*	I	121,3	137,2	120,9	115,2
	II	116,5	145,1	115,6	107,1
	III	130,9	165,8	130,3	118,6
	IV	120,1	150,3	118,8	111,1
	V	126,2	169,4	125,0	112,2
	VI	124,2	170,5	121,1	113,3
	VII	88,7	73,1	95,7	78,6
	VIII	120,3	133,2	122,1	110,8
	IX	130,6	160,4	129,8	120,5
	X	133,6	164,0	133,1	122,8
	XI	129,9	164,1	128,2	120,3
	XII	123,6	167,1	120,6	113,6

¹ Ryhmien painot ilmoitettu suluisissa. · Gruppvikterna angivna inom parentes.

² Tuotannolliseen toimintaan käytettävät koneet ja kuljetusneuvot. · Maskiner och transportmedel för produktionsändamål.

³ Raaka-aineet, poltto- ja voiteluaineet ym. · Råvaror, bränsle, smörjolja m.m.

Lähde: Tilastokeskus, Tilastokatsauksia.

Källa: Statistikcentralen, Statistiska översikter.

7. Rakennustoiminta · Byggnadsverk- samhet · Construction

Tilastot perustuvat Helsingin rakennusvalvontavirastolta saatuihin tietoihin rakennusluvan varaisesta rakennustoiminnasta. Luvut sisältävät uusien rakennusten lisäksi tiedot rakennusten laajennuksista. Tiedot esitetään rakennusten pääkäyttötarkoituksiluokituksen mukaan, yhdistellen kuitenkin eräitä ryhmiä seuraavasti:

1. Asuinrakennukset
2. Teollisuusrakennukset
3. Liike- ja toimistorakennukset (myymälä-, maajoitus-, ravitsemisrak. sekä toimisto- ja hallintorak.)
4. Laitosrakennukset (kokoontumis-, opetus- ja hoitoalan rakennukset)
5. Varastorakennukset
6. Muut rakennukset (maa- ja metsätal.rak., liikenteen rak. sekä muut rakennukset)

Rakennuksen **käyttötarkoitus** määräytyy sen mukaan mihin tarkoitukseen suurinta osaa rakennuksen kerrosalasta käytetään. **Asuinrakennus** on kuitenkin ympärivuotiseen käyttöön varustettu rakennus, jonka kerrosalasta vähintään puolet on asuinhuoneistoalaa.

Talotyypiluokitus on virallisen luokituksen mukainen:

1. Erillispientalot (1—2 huoneiston talot)
2. Kytkeytyt pientalot (rivi- ja ketjutalot)
3. Asuinkerrostalot
4. Muut kuin asuintalot

Asuinhuone on lattian, katon ja seinien rajoittama ikkunalla ja ovella varustettu tila, jonka lattia-pinta-ala on vähintään 7 m². Asuinhuoneiden lukua laskettaessa on keittiö luettu huoneeksi.

Statistiken bygger på uppgifter från Helsingfors byggnadstillsynsverk om byggande som är beroende av byggnadslov. Vid sidan av uppgifter om nybyggnader ges uppgifter om utvidgningar av byggnader. Framställningen utgår från klassificeringen av byggnadernas huvudbruksändamål. En del grupper har dock sammanförts enligt följande mönster:

1. Bostadsbyggnader
2. Industribyggnader
3. Affärs- och kontorsbyggnader (butik-, inkvarterings-, bespinningsbyggnader samt kontors- och förvaltningsbyggnader)
4. Anstaltsbyggnader (byggnader för samlingslokaler, undervisnings- och vårdbyggnader)
5. Lagerbyggnader
6. Övriga byggnader (jord- och skogsbruksbyggnader, trafik- och övriga byggnader)

Byggnadens **bruksändamål** fastställs på basis av det ändamål för vilket största delen av byggnadens våningsyta används. En **bostadsbyggnad** definieras emellertid som en byggnad utrustad för bruk året runt och där minst hälften av våningsytan är lägenhetsyta.

Indelning i hustyper sker i enlighet med den officiella klassificeringen:

1. Fristående småhus (hus med 1—2 lägenheter)
2. Sammanbyggda småhus (rad- och kedjehus)
3. Flervåningsbostadshus
4. Andra än bostadshus

Bostadsrum är ett med fönster och dörr försett utrymme som avgränsas av golv, tak och väggar och vars golvyta är minst 7 m². Vid beräkning av antalet rum har kök räknats som rum.

Asuinhuoneisto on yksityisruokakuntien asuimiseen käyttämä huone tai huoneryhmä, joka rakennusteknisesti on erotettu muista huoneistoista ja johon on oma sisäänkäynti suoraan ulkoa tai porraskäytävästä tai muusta sen kaltaisesta tilasta. Asuinhuoneistoihin ei ole luettu mukaan yksinäis- tai lisähuoneita. Sen sijaan ns. asuntolahuoneistot on luettu mukaan.

Huoneistoala on huoneistoa rajoittavien seinien sisäpintojen rajoittama ala.

Huoneistotyyppi. Asuinhuoneistot jaetaan huoneistotyyppisiin huoneiden lukumäärän ja keittiötyypin perusteella.

Bostadslägenhet är ett rum eller en grupp av rum som privata hushåll använder för att bo i och som byggnadstekniskt har avskiljts från övriga lägenheter och som antingen har egen ingång direkt utifrån eller från trappuppgång eller annat jämförbart utrymme. Enstaka rum eller extra rum har inte räknats med bland bostadslägenheter. Rum på internat har däremot tagits med i beräkningarna.

Lägenhetsyta är den yta som avgränsas av innersidorna av de väggar som avskiljer lägenheten från andra lägenheter.

Lägenhetstyp. Bostadslägenheterna indelas i lägenhetstyper efter kökstyp och rumsantal.

Kelttiö on ruoanlaittoa varten varustettu huone.

Kelttokomero on ruoanlaittoa varten varustettu tila, jonka pinta-ala on vähemmän kuin 7 m².

Rakennuksen **kerrosala** on kerrosten alojen summa. Kerroksen ala on vaakasuora pinta-ala, jota rajoittavat seinien ulkopinnat.

Rakennuksen **tilavuudella** tarkoitetaan tilaa, jota rajoittavat ulkoseinien ulkopinnat, alapohjan alapinta ja yläpohjan yläpinta.

Kaupungin rakennuttama tuotanto tarkoittaa asuntoja, joiden rakennuttajana on toiminut Helsingin kaupunki.

Valtion lainoittama tuotanto eli aravatuotanto tarkoittaa valtion talokohtaista- tai omakotilainaa saaneita asuntoja kuten myös henkilökohtaiseen aravalainoitukseen hyväksytyjen talojen asuntoja.

Kök är ett rum utrustat för matlagning.

Kokvrå är ett utrymme utrustat för matlagning och vars areal underskrider 7 m².

Byggnadens **våningsyta** avser våningarnas sammanlagda yta. Våningsytan är en vågrät yta som begränsas av väggarnas yttersidor.

Byggnadens **volym** avser det utrymme som begränsas av ytterväggarnas yttersidor, nedre bjälklagets undersida och övre bjälklagets översida.

Produktion med staden som byggherre. Med sådan produktion avses bostäder som staden låtit bygga.

Produktion finansierad med statslån dvs. aravaproduktion. Med sådan produktion avses bostäder som fått statens husbestämda eller egnahemsån och sådana bostäder i hus som godkänts inom ramen för personlig aravabelåning.

7.1 Valmistuneet rakennukset pääkäyttötarkoituksen mukaan 1970—87 Färdigställda byggnader efter huvudsakligt bruksändamål Completed buildings by main use

	Asuinrakennukset Bostadsbyggnader			Teollisuusrakennukset Industribyggnader			Liike- ja toimistorakennukset Affärs- och kontorsbyggnader		
	Luku Antal	Tilavuus Volym 1 000 m ³	Kerrosala Vånings- yta 1 000 m ²	Luku Antal	Tilavuus Volym 1 000 m ³	Kerrosala Vånings- yta 1 000 m ²	Luku Antal	Tilavuus Volym 1 000 m ³	Kerrosala Vånings- yta 1 000 m ²
1 1970	379	1 174	326	33	174	28	19	377	72
2 1971	338	1 310	375	27	225	37	21	287	52
3 1972	369	1 505	425	47	685	89	24	474	86
4 1973	337	1 283	358	35	383	68	30	495	97
5 1974	417	1 589	446	52	1 030	112	16	483	100
6 1975	322	1 190	332	38	573	89	24	749	113
7 1976	294	1 004	281	21	343	69	25	514	106
8 1977	373	1 160	335	50	613	99	35	624	122
9 1978	402	1 158	336	34	1 187	99	22	770	122
10 1979	584	1 137	332	25	269	38	16	309	59
11 1980	616	1 148	339	38	398	62	21	429	73
12 1981	637	1 164	341	32	199	33	30	851	150
13 1982	694	1 309	384	39	372	69	18	286	56
14 1983	692	1 053	317	45	480	81	49	378	88
15 1984	689	1 095	332	53	660	103	53	1 241	236
16 1985	871	1 284	387	46	780	79	57	1 050	188
17 1986	801	1 138	337	31	408	67	47	529	103
18 1987	847	1 147	348	41	561	117	52	912	157

Lähde: Rakennusvalvontavirasto.
Källa: Byggnadstillsynsverket.

	Laitosrakennukset Anstaltsbyggnader			Varastorakennukset Lagerbyggnader			Muut rakennukset Övriga byggnader			Yhteensä Totalt		
	Luku Antal	Tilavuus Volym 1 000 m ³	Kerrosala Vånings- yta 1 000 m ²	Luku Antal	Tilavuus Volym 1 000 m ³	Kerrosala Vånings- yta 1 000 m ²	Luku Antal	Tilavuus Volym 1 000 m ³	Kerrosala Vånings- yta 1 000 m ²	Luku Antal	Tilavuus Volym 1 000 m ³	Kerrosala Vånings- yta 1 000 m ²
23	176	38	38	513	86	41	124	24	533	2 538	574	1
25	309	62	32	537	87	60	147	34	503	2 815	647	2
32	280	67	28	202	32	32	18	5	532	3 164	704	3
23	122	25	37	316	43	38	73	17	500	2 672	608	4
28	274	46	39	486	65	57	167	42	609	4 029	811	5
25	112	24	38	394	54	66	155	30	513	3 173	642	6
31	244	45	21	172	30	43	170	40	435	2 447	571	7
17	93	18	31	205	32	69	151	29	575	2 846	635	8
29	408	94	27	116	20	43	230	38	557	3 869	709	9
31	301	63	16	69	12	48	150	22	720	2 235	526	10
34	304	61	34	113	21	65	206	37	808	2 598	593	11
28	195	41	23	314	38	90	242	49	840	2 965	652	12
26	42	11	19	104	17	135	283	48	931	2 396	585	13
37	280	57	39	321	49	139	266	58	1 001	2 778	650	14
27	198	39	27	201	31	177	285	60	1 026	3 680	801	15
28	198	42	29	300	41	188	287	41	1 219	3 899	778	16
38	417	74	23	255	36	232	208	51	1 172	2 955	668	17
42	206	47	37	315	41	279	166	50	1 298	3 307	760	18

7.2

Myönnettyt rakennusluvut 1970–87
Beviljade byggnadstillstånd
Building permits granted

	Asuin- Bostads-	Teollisuus- Industri-	Liike- ja toimisto- Affärs- och kontors-	Laitos- Anstalts-	Muut Övriga	Yhteensä · Totalt		Asuinhuoneistot Bostadslägenheter	
						Kerrosala Väningsyta 1 000 m ²	Tilavuus Volym 1 000 m ³	Luku Antal	Huoneistoala Lägenhetsyta 1 000 m ²
rakennukset · byggnader, 1 000 m ²									
1970	455	71	124	75	89	814	3 579	5 328	354
1971	438	64	83	21	65	671	2 998	5 086	339
1972	461	131	95	50	121	858	4 279	5 819	364
1973	396	139	143	44	100	822	3 960	4 859	311
1974	285	106	184	37	113	725	3 600	3 398	231
1975	309	197	140	64	62	772	4 086	4 032	244
1976	295	138	86	78	83	680	2 915	3 806	235
1977	404	112	138	52	82	788	3 608	4 903	325
1978	358	36	41	45	50	530	2 196	4 142	281
1979	348	58	98	74	56	634	2 911	3 954	279
1980	459	68	71	20	80	698	2 954	4 932	360
1981	344	57	88	38	77	604	2 582	3 519	272
1982	362	86	209	47	105	809	3 498	3 889	285
1983	315	75	122	51	90	653	2 947	3 477	245
1984	378	122	127	60	56	743	3 556	4 275	297
1985	423	117	168	58	116	882	3 922	4 779	332
1986	398	92	219	91	84	884	4 054	4 692	311
1987	350	94	101	62	120	727	3 087	3 937	268

Lähde: Rakennusvalvontavirasto.

Källa: Byggnadstillsynsverket.

7.3

Valmistuneet rakennukset suurpiireittäin 1985–87
Färdigställda byggnader stordistriktsvis
Completed buildings by major district

	1985		1986		1987	
	Luku Antal	Kerrosala Väningsyta m ²	Luku Antal	Kerrosala Väningsyta m ²	Luku Antal	Kerrosala Väningsyta m ²
1. Eteläinen suurpiiri · Södra stordistriktet	44	112 595	56	78 888	39	25 329
Asuinrakennukset · Bostadsbyggnader	12	4 523	24	20 164	14	4 816
Muut rakennukset · Övriga byggnader	32	108 072	32	58 724	25	20 513
2. Läntinen suurpiiri · Västra stordistriktet	243	145 165	132	135 823	163	104 544
Asuinrakennukset · Bostadsbyggnader	168	72 780	95	62 865	108	52 225
Muut rakennukset · Övriga byggnader	75	72 385	37	72 958	55	52 319
3. Keskinen suurpiiri · Mellersta stordistriktet	58	114 515	53	92 701	106	159 577
Asuinrakennukset · Bostadsbyggnader	19	49 481	22	36 346	39	46 445
Muut rakennukset · Övriga byggnader	39	65 034	31	56 355	67	113 132
4. Pohjoinen suurpiiri · Norra stordistriktet	173	49 910	184	53 531	209	67 660
Asuinrakennukset · Bostadsbyggnader	134	33 750	137	41 517	155	40 864
Muut rakennukset · Övriga byggnader	39	16 160	47	12 014	54	26 796
5. Koillinen suurpiiri · Nordöstra stordistriktet	381	202 380	473	201 460	442	240 389
Asuinrakennukset · Bostadsbyggnader	288	140 585	334	118 164	303	113 417
Muut rakennukset · Övriga byggnader	93	61 795	139	83 296	139	126 972
6. Kaakkoinen suurpiiri · Sydöstra stordistriktet	74	35 244	82	27 964	78	50 745
Asuinrakennukset · Bostadsbyggnader	47	11 011	59	11 783	52	13 367
Muut rakennukset · Övriga byggnader	27	24 233	23	16 181	26	37 378
7. Itäinen suurpiiri · Östra stordistriktet	246	118 319	192	77 749	261	112 166
Asuinrakennukset · Bostadsbyggnader	203	74 829	130	46 096	176	77 456
Muut rakennukset · Övriga byggnader	43	43 490	62	31 653	85	34 710
Koko kaupunki · Hela staden	1 219	778 128	1 172	668 116	1 298	760 410
Asuinrakennukset · Bostadsbyggnader	871	386 959	801	336 935	847	348 590
Muut rakennukset · Övriga byggnader	348	391 169	371	331 181	451	411 820
Kantakaupunki · Innerstaden	102	217 321	105	156 812	148	185 469
Asuinrakennukset · Bostadsbyggnader	30	53 373	44	54 866	49	50 276
Muut rakennukset · Övriga byggnader	72	163 948	61	101 946	99	135 193
Esikaupungit · Ytterstaden	1 117	560 807	1 067	511 304	1 150	574 941
Asuinrakennukset · Bostadsbyggnader	841	333 586	757	282 069	798	298 314
Muut rakennukset · Övriga byggnader	276	227 221	310	229 235	352	276 627

Lähde: Rakennusvalvontavirasto.
Källa: Byggnadstillsynsverket.

7.4

Helsingin seudun talonrakennustoiminta¹ 1982—86
Husbyggnad inom Helsingforsregionen¹
Buildings completed in the Helsinki Region

	Asuinrakennukset Bostadsbyggnader			Teollisuusrakennukset Industribyggnader			Liike- ja toimistorakennukset Affärs- och kontorsbyggnader			aitorakennukset nstaitsbyggnader			Varastorakennukset Lagerbyggnader			Muut rakennukset Övriga byggnader			Yhteensä Totalt			Asuinhuoneistoja Bostadslägenheter		
	Luku Antal	Tilavuus Volym 1 000 m ³	Kerrosala Vånings- yta 1 000 m ²	Luku Antal	Tilavuus Volym 1 000 m ³	Kerrosala Vånings- yta 1 000 m ²	Luku Antal	Tilavuus Volym 1 000 m ³	Kerrosala Vånings- yta 1 000 m ²	Jku ntal	Tilavuus Volym 1 000 m ³	Kerrosala Vånings- yta 1 000 m ²	Luku Antal	Tilavuus Volym 1 000 m ³	Kerrosala Vånings- yta 1 000 m ²	Luku Antal	Tilavuus Volym 1 000 m ³	Kerrosala Vånings- yta 1 000 m ²	Luku Antal	Tilavuus Volym 1 000 m ³	Kerrosala Vånings- yta 1 000 m ²	Luku Antal	Huoneisto- ala Lägenhets- yta 1 000 m ²	
1986																								
Pääkaupunkiseutu																								
1 Huvudstadsregionen	2 188	2 311	686	92	777	129	104	1 085	219	75	730	142	50	1 010	129	505	569	115	3 014	6 482	1 420	7 256	542	1
2 %	72,4	35,7	48,3	3,1	12,0	9,1	3,5	16,7	15,4	2,5	11,3	10,0	1,7	15,6	9,1	16,8	8,8	8,1	100	100	100	100	100	2
3 Helsinki · Helsingfors	801	1 138	337	31	408	67	47	529	103	38	417	74	23	255	36	232	208	51	1 172	2 955	668	3 798	263	3
4 Espoo · Esbo	788	671	198	35	130	20	38	409	86	22	153	37	9	72	11	181	254	46	1 073	1 689	398	1 894	157	4
5 Vantaa · Vanda	588	493	148	25	239	42	19	147	30	11	127	27	18	683	82	92	107	18	753	1 796	347	1 549	120	5
6 Kauniainen · Grankulla	11	9	3	1	0	0	—	—	—	4	33	4	—	—	—	—	—	—	16	42	7	15	2	6
Muu Helsingin seutu																								
Övriga Helsingfors-																								
regionen	1 368	830	262	87	228	43	63	153	32	32	243	45	31	84	16	521	182	45	2 102	1 720	443	2 334	194	7
8 %	65,1	48,3	59,1	4,1	13,3	9,7	3,0	8,9	7,2	1,5	14,1	10,2	1,5	4,9	3,6	24,8	10,6	10,2	100	100	100	100	100	8
9 Hyvinkää · Hyvinge	155	128	41	10	26	4	4	11	2	3	32	4	8	15	3	52	23	6	232	235	60	393	30	9
10 Järvenpää · Träskända	172	123	40	11	30	6	26	49	12	4	67	10	1	0	0	68	13	3	282	282	71	413	32	10
11 Kerava · Kervo	107	101	31	13	36	7	6	15	4	1	3	1	3	5	1	19	26	7	149	186	51	294	22	11
12 Kirkkonummi · Kyrkslätt	212	105	33	3	3	1	6	18	3	6	41	9	3	32	5	64	16	5	294	215	56	241	24	12
13 Nurmijärvi	164	112	35	9	20	4	1	1	0	4	10	2	1	2	1	67	37	8	246	182	50	324	27	13
14 Sipoo · Sibbo	110	57	18	8	20	4	4	3	1	—	—	—	4	9	2	63	17	4	189	106	29	152	13	14
15 Tuusula · Tusby	262	122	39	25	48	11	12	43	7	6	25	6	8	11	2	75	26	6	388	275	71	331	29	15
16 Vihti · Vichtis	186	82	25	8	45	6	4	13	3	8	65	13	3	10	2	113	24	6	322	239	55	186	17	16
Helsingin seutu																								
Helsingforsregionen	3 556	3 141	948	179	1 005	172	167	1 238	251	07	973	187	81	1 094	145	1 026	751	160	5 116	8 202	1 863	9 590	736	17
18 1985	3 829	3 745	1 142	139	1 435	186	168	1 792	335	06	542	111	106	807	123	930	633	123	5 278	8 954	2 020	11 863	895	18
19 1984	3 336	3 561	1 081	193	1 738	273	150	1 770	344	12	539	113	112	1 071	146	876	561	133	4 779	9 240	2 090	11 312	849	19
20 1983	3 061	3 133	955	207	1 508	258	132	900	205	13	771	155	128	1 037	161	682	513	121	4 323	7 862	1 855	9 461	752	20
21 1982	2 843	3 155	948	125	1 167	169	81	375	80	91	283	67	105	817	117	632	496	105	3 877	6 293	1 486	9 214	736	21
%																								
22 1986	69,5	38,3	50,9	3,5	12,3	9,2	3,3	15,1	13,5	2,1	11,9	10,0	1,6	13,3	7,8	20,1	9,2	8,6	100	100	100	100	100	22
23 1985	72,5	41,8	56,5	2,6	16,0	9,2	3,2	20,0	16,6	2,0	6,1	5,5	2,0	9,0	6,1	17,6	7,1	6,1	100	100	100	100	100	23
24 1984	69,8	38,5	51,7	4,0	18,8	13,1	3,1	19,2	16,5	2,3	5,8	5,4	2,3	11,6	7,0	18,3	6,1	6,4	100	100	100	100	100	24
25 1983	70,8	39,8	51,5	4,8	19,2	13,9	3,1	11,4	11,1	2,6	9,8	8,4	3,0	13,2	8,7	15,8	6,5	6,5	100	100	100	100	100	25
26 1982	73,3	50,1	63,8	3,2	18,5	11,4	2,1	6,0	5,4	2,3	4,5	4,5	2,7	13,0	7,9	16,3	7,9	7,1	100	100	100	100	100	26

¹ Ml. laajennukset. · Inkl. tillbyggnader.

Lähde: Rakennusvalvontavirasto ja Tilastokeskus, aluetietokanta (ALTIKA).
 Källa: Byggnadstillsynsverket och Statistiska centralen, regionala databasen (ALTIKA).

7.5

Valmistuneet asuinhuoneistot talotyyppin mukaan 1961—87
 Färdigställda bostadslägenheter efter hustyp
 New dwelling units by type of building

	Erillis- pientalot Fristående småhus	Kytkeytyt pientalot Sammanbyggda småhus	Asuin- kerrostalot ¹ Flervånings- bostadshus ¹	Muut ² Andra ²	Yhteensä · Totalt	
					sittå valtion lai- noittamat · därav med statslån	
Asuinhuoneistoja · Bostadslägenheter						
1961—65	1 471	592	31 662	868	34 593	10 813
1966—70	1 256	1 167	17 932	262	20 617	7 895
1971—75	849	1 805	20 808	157	23 619	8 780
1976—80	1 357	2 975	15 270	191	19 793	11 559
1981—85	2 631	3 178	13 414	129	19 352	7 254
1983	543	498	2 261	28	3 330	1 280
1984	505	489	2 702	23	3 719	1 507
1985	616	840	2 925	21	4 402	1 684
1986	614	481	2 666	37	3 798	1 215
1987	615	548	2 909	21	4 093	1 761
%						
1961—65	4,3	1,7	91,5	2,5	100	31,3
1966—70	6,1	5,7	87,0	1,3	100	38,3
1971—75	3,6	7,6	88,1	0,7	100	37,2
1976—80	6,9	15,0	77,1	1,0	100	58,4
1981—85	13,6	16,4	69,3	0,7	100	37,5
1983	16,3	15,0	67,9	0,8	100	38,4
1984	13,6	13,1	72,7	0,6	100	40,5
1985	14,0	19,1	66,4	0,5	100	38,3
1986	16,2	12,7	70,2	1,0	100	32,0
1987	15,0	13,4	71,1	0,5	100	43,0
Huoneistoala · Lägenhetsyta, m²						
1961—65	125 684	61 807	1 621 634	30 277	1 839 402	600 422
1966—70	137 990	134 337	1 057 922	15 880	1 346 129	486 595
1971—75	104 718	194 545	1 217 813	10 010	1 527 086	525 986
1976—80	152 565	281 761	855 400	11 622	1 301 348	665 177
1981—85	279 379	276 700	823 518	8 648	1 388 245	471 002
1983	58 075	44 109	146 382	1 959	250 525	85 816
1984	51 710	42 797	163 790	1 778	260 075	96 102
1985	61 552	68 034	171 837	1 289	302 712	109 292
1986	60 705	41 137	158 980	1 818	262 640	73 764
1987	60 718	45 600	167 301	1 467	275 086	102 158
%						
1961—65	6,8	3,4	88,2	1,6	100	32,6
1966—70	10,3	10,0	78,6	1,2	100	36,1
1971—75	6,9	12,7	79,7	0,7	100	34,4
1976—80	11,7	21,7	65,7	0,9	100	51,1
1981—85	20,1	19,9	59,3	0,6	100	33,9
1983	23,2	17,6	58,4	0,8	100	34,3
1984	19,9	16,5	63,0	0,7	100	37,0
1985	20,3	22,5	56,8	0,4	100	36,1
1986	23,1	15,7	60,5	0,7	100	28,1
1987	22,1	16,6	60,8	0,5	100	37,1

¹ Ml. asuntolahuoneistot. · Inkl. internatlägenheter.

² Muut kuin asuintalot. · Andra än bostadshus.

7.6

Valmistuneet asuinhuoneistot huoneistotyyppin mukaan 1921—87
Färdigställda bostadslägenheter efter lägenhetstyp
New dwelling units by type of dwelling

	Huoneistotyyppi - Lägenhetstyp						Asuinhuoneistojen yhteensä Bostadslägenheter totalt	Huoneita yhteensä ¹ Rum totalt ¹	Huoneita keskimäärin asuinhuoneistoa kohti ¹ Rum i medeltal per bostadslägenhet ¹
	1h + kk	1h + k— 2h + kk	2h + k— 3h + kk	3h + k— 4h + kk	4h + k— 5h + kk	5h + k— 5r + k—			
	1r + kv	1r + k— 2r + kv	2r + k— 3r + kv	3r + k— 4r + kv	4r + k— 5r + kv	5r + k—			
kpl · st.									
1921—25	853	1 840	1 186	498	518	685	5 580	17 313	3,1
1926—30	5 297	7 238	2 843	1 152	970	996	18 496	44 530	2,4
1931—35	2 444	2 464	775	313	253	277	6 526	14 054	2,2
1936—40	5 480	6 701	1 788	1 134	582	556	16 241	35 432	2,2
1941—45	757	1 329	686	185	145	126	3 228	7 786	2,4
1946—50	1 054	2 286	1 249	595	279	172	5 635	14 394	2,6
1951—55	2 426	3 172	3 748	2 482	1 398	713	13 939	41 573	3,0
1956—60	6 865	5 919	7 405	5 250	2 592	1 379	29 410	83 817	2,8
1961—65	8 451	7 434	7 925	6 503	2 671	1 609	34 593	96 764	2,8
1966—70	3 087	2 935	4 742	5 313	2 478	2 062	20 617	70 194	3,4
1971—75	4 310	3 212	5 657	5 940	3 017	1 483	23 619	76 062	3,2
1976—80	3 729	2 397	4 346	5 151	3 001	1 169	19 793	64 481	3,3
1981—85	1 780	1 885	4 591	6 238	3 479	1 379	19 352	70 376	3,6
1978	747	545	964	1 174	570	196	4 196	13 517	3,2
1979	685	451	730	1 110	688	267	3 931	13 305	3,4
1980	565	296	727	1 048	786	366	3 788	13 717	3,6
1981	466	406	716	1 247	756	245	3 836	13 732	3,6
1982	354	354	862	1 375	760	360	4 065	15 223	3,7
1983	214	274	808	1 058	700	276	3 330	12 638	3,8
1984	337	367	1 030	1 117	628	240	3 719	13 265	3,6
1985	409	484	1 175	1 441	635	258	4 402	15 518	3,5
1986	330	471	971	1 166	655	205	3 798	13 547	3,6
1987	419	614	981	1 166	666	247	4 093	14 185	3,5
%									
1921—25	15,3	33,0	21,3	8,9	9,3	12,3	100		
1926—30	28,6	39,1	15,4	6,2	5,2	5,4	100		
1931—35	37,5	37,8	11,9	4,8	3,9	4,2	100		
1936—40	33,7	41,3	11,0	7,0	3,6	3,4	100		
1941—45	23,5	41,2	21,3	5,7	4,5	3,9	100		
1946—50	18,7	40,6	22,2	10,6	5,0	3,1	100		
1951—55	17,4	22,8	26,9	17,8	10,0	5,1	100		
1956—60	23,3	20,1	25,2	17,9	8,8	4,7	100		
1961—65	24,4	21,5	22,9	18,8	7,7	4,7	100		
1966—70	15,0	14,2	23,0	25,8	12,0	10,0	100		
1971—75	18,2	13,6	24,0	25,1	12,8	6,3	100		
1976—80	18,8	12,1	22,0	26,0	15,2	5,9	100		
1981—85	9,2	9,7	23,7	32,2	18,0	7,1	100		
1978	17,8	13,0	23,0	28,0	13,6	4,7	100		
1979	17,4	11,5	18,6	28,2	17,5	6,8	100		
1980	14,9	7,8	19,2	27,7	20,7	9,7	100		
1981	12,1	10,6	18,7	32,5	19,7	6,4	100		
1982	8,7	8,7	21,2	33,8	18,7	8,9	100		
1983	6,4	8,2	24,3	31,8	21,0	8,3	100		
1984	9,1	9,9	27,7	30,0	16,9	6,5	100		
1985	9,3	11,0	26,7	32,7	14,4	5,9	100		
1986	8,7	12,4	25,6	30,7	17,2	5,4	100		
1987	10,2	15,0	24,0	28,5	16,3	6,0	100		

¹Keittiö luetaan huoneeksi. - Kök räknas som rum.

Lähde: Rakennusvalvontavirasto.
Källa: Byggnadstillsynsverket.

7.7

Valmistuneet valtion lainoittamat asuinhuoneistot huoneistotyyppin mukaan 1961–87
Färdigställda med statslån byggda bostadslägenheter efter lägenhetstyp
New dwelling units completed with governmental loan by type of dwelling

	Huoneistotyyppi · Lägenhetstyp						Asuinhuoneistoja yhteensä Bostadslägenheter totalt	Huoneistoala · Lägenhetsyta	
	1h + kk	1h + k– 2h + kk	2h + k– 3h + kk	3h + k– 4h + kk	4h + k– 5h + kk	5h + k–		Yhteensä Totalt	Keskimäärin i medeltal
	1r + kv	1r + k– 2r + kv	2r + k– 3r + kv	3r + k– 4r + kv	4r + k– 5r + kv	5r + k–		m ²	
	kpl · st.								
1961–65	1 483	2 166	2 964	2 944	1 019	237	10 813	600 422	55,5
1966–70	908	1 109	2 004	2 655	882	337	7 895	486 595	61,6
1971–75	1 715	1 287	2 165	2 644	848	121	8 780	525 986	59,9
1976–80	2 893	1 651	2 826	3 060	954	175	11 559	665 177	57,5
1981–85	675	876	2 106	2 634	892	71	7 254	471 002	64,9
1978	584	313	499	687	187	29	2 299	132 676	57,7
1979	522	355	520	748	259	72	2 476	151 329	61,1
1980	389	173	415	428	177	39	1 621	98 134	60,5
1981	214	171	285	435	137	22	1 264	80 468	63,7
1982	152	147	456	575	175	14	1 519	99 324	65,4
1983	74	143	372	527	149	15	1 280	85 816	67,0
1984	136	165	491	499	208	8	1 507	96 102	63,8
1985	99	250	502	598	223	12	1 684	109 292	64,9
1986	107	248	342	380	129	9	1 215	73 764	60,7
1987	265	301	478	541	172	4	1 761	102 039	57,9
	%								
1961–65	13,7	20,0	27,4	27,2	9,4	2,2	100		
1966–70	11,5	14,0	25,4	33,6	11,2	4,3	100		
1971–75	19,5	14,7	24,7	30,1	9,7	1,4	100		
1976–80	25,0	14,3	24,4	26,5	8,3	1,5	100		
1981–85	9,3	12,1	29,0	36,3	12,3	1,0	100		
1978	25,4	13,6	21,7	29,9	8,1	1,3	100		
1979	21,1	14,3	21,0	30,2	10,5	2,9	100		
1980	24,0	10,7	25,6	26,4	10,9	2,4	100		
1981	16,9	13,5	22,5	34,4	10,8	1,7	100		
1982	10,0	9,7	30,0	37,9	11,5	0,9	100		
1983	5,8	11,2	29,1	41,2	11,6	1,2	100		
1984	9,0	10,9	32,6	33,1	13,8	0,5	100		
1985	5,9	14,8	29,8	35,5	13,2	0,7	100		
1986	8,8	20,4	28,1	31,3	10,6	0,7	100		
1987	15,0	17,1	27,1	30,7	9,8	0,2	100		

Lähde: Rakennusvalvontavirasto.
 Källa: Byggnadstillsynsverket.

7.8

**Valmistuneet kaupungin rakennuttamat asuinhuoneistot
huoneistotyypin mukaan 1961—87**
Färdigställda av staden byggda bostadslägenheter efter lägenhetstyp
New dwelling units completed by the commune by type of dwelling

	Huoneistotyyppi · Lägenhetstyp						Asuinhuoneistoja yhteensä Bostadslägenheter totalt	Huoneistoala · Lägenhetsyta	
	1h + kk	1h + k— 2h + kk	2h + k— 3h + kk	3h + k— 4h + kk	4h + k— 5h + kk	5h + k—		Yhteensä Totalt	Keskimäärin l medeltal
	1r + kv	1r + k— 2r + kv	2r + k— 3r + kv	3r + k— 4r + kv	4r + k— 5r + kv	5r + k—		m ²	
	kpl · st.								
1961—65	974	902	1 193	1 191	264	113	4 637	227 836	49,1
1966—70	997	578	1 155	1 692	408	148	4 978	285 620	57,4
1971—75	1 174	698	1 123	1 704	509	104	5 312	316 840	59,6
1976—80	2 053	892	1 577	2 058	736	138	7 454	435 826	58,5
1981—85	358	494	1 165	1 762	649	20	4 448	300 071	67,5
1978	450	201	304	466	156	29	1 606	93 422	58,2
1979	381	166	343	549	231	63	1 733	109 606	63,2
1980	225	110	206	225	113	9	888	53 251	60,0
1981	118	92	138	322	94	10	774	51 520	66,6
1982	78	83	236	349	139	6	891	61 766	69,3
1983	7	56	189	283	135	—	670	49 029	73,2
1984	86	128	387	435	185	—	1 221	80 577	66,0
1985	69	135	215	373	96	4	892	57 179	64,1
1986	110	189	289	307	92	—	987	59 047	59,8
1987	319	342	391	363	150	3	1 568	86 884	55,4
	%								
1961—65	21,0	19,5	25,7	25,7	5,7	2,4	100		
1966—70	20,0	11,6	23,2	34,0	8,2	3,0	100		
1971—75	22,1	13,1	21,1	32,1	9,6	2,0	100		
1976—80	27,5	12,0	21,2	27,6	9,9	1,9	100		
1981—85	8,0	11,1	26,2	39,6	14,6	0,4	100		
1978	28,0	12,5	18,9	29,0	9,7	1,8	100		
1979	22,0	9,6	19,8	31,7	13,3	3,6	100		
1980	25,3	12,4	23,2	25,3	12,7	1,0	100		
1981	15,2	11,9	17,8	41,6	12,1	1,3	100		
1982	8,8	9,3	26,5	39,2	15,6	0,7	100		
1983	1,0	8,4	28,2	42,2	20,1	—	100		
1984	7,0	10,5	31,7	35,6	15,2	—	100		
1985	7,7	15,1	24,1	41,8	10,8	0,4	100		
1986	11,1	19,1	29,3	31,1	9,3	—	100		
1987	20,3	21,8	24,9	23,2	9,6	0,2	100		

Lähde: Rakennusvalvontavirasto.
Källa: Byggnadstillsynsverket.

7.9

Valmistuneet asuinhuoneistot huoneistotyypin mukaan Helsingissä, Tampereella, Turussa ja koko maassa 1984—86
Färdigställda bostadslägenheter efter lägenhetstyp i Helsingfors, Tammerfors, Åbo och hela landet
New dwelling units by type of dwelling in Helsinki, Tampere, Turku and the whole country

	Asuinhuoneistoja, joihin oli huoneita ¹ Bostadslägenheter i vilka antalet rum ¹ var						Asuinhuoneistoja yhteensä Bostadslägenheter totalt
	1	2	3	4	5	6—	
1984							
Helsinki · Helsingfors	337	367	1 030	1 117	628	240	3 719
%	9,1	9,9	27,7	30,0	16,9	6,5	100
Tampere · Tammerfors	96	109	426	542	237	126	² 1 541
%	6,2	7,1	27,6	35,2	15,4	8,2	100
Turku · Åbo	137	54	308	327	116	92	1 034
%	13,2	5,2	29,8	31,6	11,2	8,9	100
Muut kaupungit · Övriga städer	2 961	2 295	5 967	6 273	4 605	2 755	² 24 946
%	11,9	9,2	23,9	25,1	18,5	11,0	100
Koko maa · Hela landet	5 052	4 165	11 771	12 084	10 368	6 652	² 50 337
%	10,0	8,3	23,4	24,0	20,6	13,2	100
1985							
Helsinki · Helsingfors	409	484	1 175	1 441	635	258	4 402
%	9,3	11,0	26,7	32,7	14,4	5,9	100
Tampere · Tammerfors	190	266	507	589	318	160	² 2 082
%	9,1	12,8	24,4	28,3	15,3	7,7	100
Turku · Åbo	102	114	333	302	148	62	1 061
%	9,6	10,7	31,4	28,5	13,9	5,8	100
Muut kaupungit · Övriga städer	2 174	2 686	5 785	5 752	4 390	2 702	² 23 605
%	9,2	11,4	24,5	24,4	18,6	11,4	100
Koko maa · Hela landet	4 350	5 343	11 745	11 765	10 175	6 532	² 50 306
%	8,6	10,6	23,3	23,4	20,2	13,0	100
1986							
Helsinki · Helsingfors	330	471	971	1 166	655	205	3 798
%	8,7	12,4	25,6	30,7	17,2	5,4	100
Tampere · Tammerfors	66	71	302	363	204	140	² 1 149
%	5,7	6,2	26,3	31,6	17,8	12,2	100
Turku · Åbo	116	37	189	271	128	85	826
%	14,0	4,5	22,9	32,8	15,5	10,3	100
Muut kaupungit · Övriga städer	1 519	2 299	4 407	4 593	3 914	2 784	² 19 542
%	7,8	11,8	22,6	23,5	20,0	14,2	100
Koko maa · Hela landet	2 931	4 792	9 394	9 682	8 899	6 163	² 41 910
%	7,0	11,4	22,4	23,1	21,2	14,7	100

¹ Keittiö luetaan huoneeksi. · Kök räknas som rum.

² Tuntamaton huoneistotyyppi ml. · Inkl. okänd bostadstyp.

Lähde: Rakennusvalvontavirasto ja Tilastokeskus, aluetietokanta (ALTIKA).

Källa: Byggnadstillsynsverket och Statistikcentralen, regionala databasen (ALTIKA).

7.10

Valmistuneet asuinhuoneistot suur- ja peruspiireittäin 1978–87
Färdigställda bostadslägenheter efter stordistrikt och distrikt
New dwelling units by major district and district

	1978	1979	1980	1981	1982	1983	1984	1985	1986	1987
Koko kaupunki · Hela staden	4 196	3 931	3 788	3 836	4 065	3 330	3 719	4 402	3 798	4 093
1. Eteläinen suurpiiri										
Södra stordistriktet	119	332	361	440	651	161	260	48	213	33
101 Vironniemen peruspiiri										
Estnäs distrikt	—	164	147	158	350	60	168	7	63	—
102 Ullanlinnan peruspiiri										
Ulrikasborgs distrikt	1	15	52	—	68	2	11	3	2	14
103 Kampinmalmin peruspiiri										
Kampmalmens distrikt	2	95	80	247	—	—	67	7	136	8
104 Taka-Töölön peruspiiri										
Bortre Tölö distrikt	—	43	—	—	55	—	—	—	—	—
105 Lauttasaaren peruspiiri										
Drumsö distrikt	116	15	82	35	178	99	14	31	12	11
2. Läntinen suurpiiri										
Västra stordistriktet	1 884	729	833	857	708	577	710	834	739	602
201 Reijolan peruspiiri										
Grejus distrikt	—	4	—	—	—	11	6	37	—	3
202 Munkkiniemen peruspiiri										
Munksnäs distrikt	12	27	10	7	13	18	32	13	—	9
203 Haagan peruspiiri										
Haga distrikt	672	287	364	377	162	125	275	140	165	37
204 Pitäjänmäen peruspiiri										
Sockenbacka distrikt	258	146	217	60	41	80	22	164	31	157
205 Etelä-Kaarelan peruspiiri										
Södra Kårböle distrikt	942	265	242	413	492	343	375	480	543	396
3. Keskinen suurpiiri										
Mellersta stordistriktet	80	213	286	295	516	604	378	585	435	603
301 Kallion peruspiiri										
Berhälls distrikt	—	101	284	—	34	178	79	231	81	—
302 Alppiharjun peruspiiri										
Åshöjdens distrikt	—	—	1	—	11	—	13	196	78	53
303 Vallilan peruspiiri										
Vallgårds distrikt	—	—	—	—	—	1	—	—	1	122
304 Pasilan peruspiiri										
Böle distrikt	79	—	1	294	471	425	276	121	275	265
305 Vanhankaupungin peruspiiri										
Gammelstadens distrikt	1	112	—	1	—	—	10	37	—	163
4. Pohjoinen suurpiiri										
Norra stordistriktet	165	319	337	390	386	225	242	316	392	451
401 Maunulan peruspiiri										
Månsas distrikt	5	7	4	—	6	10	13	4	6	10
402 Länsi-Pakilan peruspiiri										
Västra Baggböle distrikt	31	30	45	51	64	31	54	54	75	41
403 Tuomarinkylän peruspiiri										
Domarby distrikt	51	89	77	202	110	51	98	140	180	76
404 Oulunkylän peruspiiri										
Äggelby distrikt	66	158	169	119	113	105	62	99	114	225
405 Itä-Pakilan peruspiiri										
Östra Baggböle distrikt	12	35	42	18	93	28	15	19	17	99
5. Koillinen suurpiiri										
Nordöstra stordistriktet	1 076	1 343	1 299	1 246	1 452	1 162	1 089	1 686	1 365	1 340
501 Latokartanon peruspiiri										
Ladugårdens distrikt	142	—	21	25	99	60	215	319	70	125
502 Pukinmäen peruspiiri										
Bocksbacka distrikt	477	203	294	227	309	108	70	295	143	117
503 Malmin peruspiiri										
Malms distrikt	103	535	466	603	551	353	353	647	789	471
504 Suutarilan peruspiiri										
Skomakarböle distrikt	23	38	52	69	188	361	233	137	174	168

Jatk. · forts.

	1978	1979	1980	1981	1982	1983	1984	1985	1986	1987
505 Puistolän peruspiiri Parkstads distrikt	331	565	388	322	305	280	218	288	188	258
506 Jakomäns peruspiiri Jakobacka distrikt	—	2	78	—	—	—	—	—	1	201
6. Kaakkoinen suurpiiri Sydöstra stordistriktet	320	306	186	122	80	127	188	96	94	112
601 Kulosaaren peruspiiri Brändö distrikt	56	32	4	5	9	2	9	26	8	7
602 Herttoniemen peruspiiri Hertnäs distrikt	58	17	15	51	16	12	102	18	25	47
603 Laajasalon peruspiiri Degerö distrikt	206	257	167	66	55	113	77	52	61	58
7. Itäinen suurpiiri Östra stordistriktet	552	689	486	486	272	474	852	837	560	952
701 Vartiokylän peruspiiri Botby distrikt	398	392	213	182	90	66	232	225	75	201
702 Myllypuron peruspiiri Kvarnbäckens distrikt	7	87	10	18	4	5	5	7	75	124
703 Mellunkylän peruspiiri Mellungsby distrikt	69	88	46	128	124	373	603	591	369	509
704 Vuosaaren peruspiiri Nordsjö distrikt	78	122	217	158	54	30	12	14	41	118
Kantakaupunki · Innerstaden	83	534	565	700	989	677	630	639	636	628
Esikaupungit · Ytterstaden	4 113	3 397	3 223	3 136	3 076	2 653	3 089	3 763	3 162	3 465

Lähde: Rakennusvalvontavirasto.
Källa: Byggnadstillsynsverket.

7.11

Muuhun kuin asuntotarkoitukseen valmistunut huoneistoala 1984—87 Andra än för bostadsbruk färdigställda utrymmens areal Floor space of premises in buildings completed

	1984	1985	1986	1987
	m ²			
Myymlä-, majoitus- ja ravitsemistilaa				
Butiks-, inkvarterings- och bespisningsutrymmen	49 684	55 918	26 995	58 220
Hoitotilaa · Vårdutrymmen	11 777	9 603	14 368	9 635
Toimisto- ja hallintotilaa · Kontors- och förvaltningsutrymmen	152 379	127 275	86 793	117 867
Kokoontumistilaa · Utrymmen för samlingslokaler	10 388	8 470	18 468	8 090
Opetustilaa · Undervisningsutrymmen	8 944	14 508	10 737	9 294
Tuotantotilaa · Produktionsutrymmen	83 029	47 710	34 807	54 080
Varastotilaa · Lagerutrymmen	60 439	66 949	67 218	79 957
Muuta tilaa · Övriga utrymmen	64 393	48 145	55 633	48 698
Yhteensä · Totalt	441 033	378 578	315 019	385 841
siitä · därav				
kantakaupungissa · i innerstaden	176 616	153 259	94 257	121 997
esikaupungeissa · i ytterstaden	264 417	225 319	220 762	263 844

Lähde: Rakennusvalvontavirasto.
Källa: Byggnadstillsynsverket.

7.12 Rakennuskustannusindeksit 1981—87

Byggnadskostnadsindex

Building cost indexes

1980 = 100

	Rakennuskustannusten kokonaisindeksi ¹ Totalindex för byggnadskostnader ¹					Pientalon rakennuskustannusten kokonaisindeksi Totalindex för byggnadskostnader för småhus
	Työ Arbete (210)	Aine Material (591)	Palvelu Tjänst (162)	Kalusto Utrustning (37)	Yhteensä Totalt (1 000)	
1981	109,6	110,0	110,8	111,0	110,1	108,3
1982	116,8	117,8	118,4	118,8	117,7	115,1
1983	124,4	129,3	131,5	132,3	128,7	125,0
1984	133,7	136,1	142,1	135,4	136,6	132,9
1985	144,4	142,8	150,2	142,6	144,3	139,9
1986	154,1	148,3	155,5	145,3	150,6	145,3
1987	164,3	154,2	162,0	150,1	157,4	152,7
1986						
I	150,8	146,1	154,7	142,7	148,4	143,3
II	151,0	146,6	153,9	140,8	148,5	143,7
III	151,0	146,7	155,3	142,5	148,8	144,1
IV	151,5	147,3	155,5	142,5	149,3	144,4
V	151,6	147,8	155,9	144,4	149,8	144,4
VI	155,6	148,2	155,4	146,4	150,8	145,6
VII	156,2	148,4	155,8	146,4	151,2	145,9
VIII	156,2	149,0	155,8	146,4	151,5	146,1
IX	156,2	149,5	155,8	146,4	151,8	146,2
X	156,2	149,6	155,9	148,3	152,0	146,3
XI	156,2	150,1	156,0	148,3	152,3	147,0
XII	156,2	150,2	155,9	148,3	152,3	147,2
1987						
I	158,9	151,4	158,1	149,3	154,0	149,1
II	158,9	151,8	158,5	149,3	154,3	149,2
III	165,2	151,4	160,8	149,3	155,8	150,9
IV	165,5	153,3	161,0	149,3	156,9	151,8
V	165,5	153,6	161,6	149,3	157,2	152,3
VI	165,5	153,9	161,9	150,2	157,5	152,8
VII	165,4	154,4	162,4	150,3	157,9	153,1
VIII	165,4	154,9	162,9	150,3	158,2	153,7
IX	165,4	155,2	163,6	150,9	158,6	154,2
X	165,4	155,6	163,8	150,9	158,8	154,5
XI	165,4	157,3	164,4	150,9	159,9	155,4
XII	165,4	157,5	164,5	150,9	160,1	155,6

¹ Ryhmien painot ilmoitettu sululissa. · Gruppvikterna angivna inom parentes.

Lähde: Tilastokeskus, Indeksitiedotus RK.
Källa: Statistiska centralen, Indexrapport RK.

8. Kauppa · Handel · Trade

8.1 Tuonti ja vienti 1885—1987 Import och export Imports and exports

Tuonti Import			Vienti Export			Koko kauppavaihto Hela handelsutbytet			
Koko maa Hela landet	Helsinki Helsingfors		Koko maa Hela landet	Helsinki Helsingfors		Koko maa Hela landet	Helsinki Helsingfors		
1 000 mk	1 000 mk	% ¹	1 000 mk	1 000 mk	% ¹	1 000 mk	1 000 mk	% ¹	
1885	1 088	247	22,7	899	50	5,6	1 987	297	14,9
1890	1 406	325	23,1	924	59	6,4	2 330	384	16,5
1895	1 503	347	23,1	1 429	90	6,3	2 932	437	14,9
1900	2 708	662	24,4	1 977	111	5,6	4 685	773	16,5
1905	2 698	683	25,3	2 478	168	6,8	5 176	851	16,4
1910	3 854	1 175	30,5	2 901	162	5,6	6 755	1 337	19,8
1915	5 595	1 436	25,7	2 665	260	9,8	8 260	1 696	20,5
1920	36 339	16 767	46,1	29 264	3 638	12,4	65 603	20 405	31,1
1925	55 245	23 918	43,3	55 735	6 626	11,9	110 980	30 544	27,5
1930	52 510	25 774	49,1	54 042	6 391	11,8	106 552	32 165	30,2
1935	53 444	26 740	50,0	62 405	7 672	12,3	115 849	34 412	29,7
1940	91 642	27 398	29,9	28 746	2 553	8,9	120 388	29 951	24,9
1945	68 205	31 977	46,9	52 278	3 568	6,8	120 483	35 545	29,5
1950	891 475	528 913	59,3	814 787	118 683	14,6	1 706 262	647 596	38,0
1955	1 769 601	1 015 025	57,4	1 812 593	221 005	12,2	3 582 194	1 236 030	34,5
1960	3 402 998	1 784 750	52,4	3 164 735	458 309	14,5	6 567 733	2 243 059	34,2
1965	5 265 081	2 893 570	55,0	4 565 958	465 545	10,2	9 831 039	3 359 115	34,2
1970	11 071 423	5 580 584	50,4	9 686 696	1 257 530	13,0	20 758 119	6 838 114	32,9
1975	28 001 923	12 901 411	46,1	20 247 441	3 386 926	16,7	48 249 364	16 288 337	33,8
1976	28 555 079	11 582 154	40,6	24 504 566	4 102 943	16,7	53 059 645	15 685 097	29,6
1977	30 707 787	12 439 523	40,5	30 931 396	5 490 941	17,8	61 639 183	17 930 464	29,1
1978	32 337 710	13 602 312	42,1	35 206 222	6 914 375	19,6	67 543 932	20 516 687	30,4
1979	44 222 091	16 959 096	38,3	43 430 409	8 392 349	19,3	87 652 500	25 351 445	28,9
1980	58 250 355	20 949 752	36,0	52 794 559	10 137 749	19,2	111 044 914	31 087 501	28,0
1981	61 269 380	22 919 558	37,4	60 308 345	11 681 661	19,4	121 577 725	34 601 219	28,5
1982	65 260 955	25 929 546	39,7	63 659 391	13 427 893	21,1	128 920 346	39 357 439	30,5
1983	72 251 696	29 260 153	40,5	70 571 265	16 932 303	24,0	142 822 961	46 192 456	32,3
1984	75 615 980	32 533 947	43,0	81 917 933	20 630 862	25,2	157 533 913	53 164 809	33,7
1985	82 265 732	35 176 326	42,8	85 128 759	21 541 039	25,3	167 394 491	56 717 365	33,9
1986	78 216 384	37 825 748	48,4	83 732 141	22 601 388	27,0	161 948 525	60 427 136	37,3
1987	87 648 419	42 943 228	49,0	89 099 024	24 762 477	27,8	176 747 443	67 705 705	38,3

¹Helsingin osuus koko maan tuonnista ja viennistä. · Helsingfors andel av landets totala import och export.

Lähde: Tullihallituksen tilastotolmisto.

Källa: Tullstyrelsens statistiska byrå.

8.2

Tuonti ja vienti tavararyhmittäin 1985—87
Import och export efter varugrupp
Imports and exports by commodity group

		1985	1986	1987		
		1 000 mk			%	Osuus kokomaan luvuista, %:a Andel av talen för hela landet, i %
0—9¹	Tuonti · Import	35 176 326	²37 825 748	42 943 228	100	49,0
0+1	Elintarvikkeet, juomat ja tupakka					
	Livsmedel, drycker och tobak	3 030 624	3 479 727	3 413 825	7,9	70,9
2+4	Raaka-aineet, pl. polttoaineet, eläin- ja kasviöljyt ja -rasvat · Råvaror utom bränslen, animaliska och vegetabiliska oljor och fetter	1 133 565	962 742	929 142	2,2	19,0
3	Poltto- ja voiteluaineet, sähkövirta					
	Bränslen, smörjmedel, elström	1 311 041	857 856	825 909	1,9	7,1
5	Kemialliset aineet ja tuotteet · Kemiska ämnen och produkter	3 895 359	4 201 576	4 897 811	11,4	54,2
6	Valmistetut tavarat valmistusaineen mukaan					
	Bearbetade varor enligt materialet	6 881 670	7 299 129	8 039 405	18,7	56,3
7	Koneet, laitteet ja kuljetusvälineet					
	Maskiner, apparater och transportmedel	13 752 884	15 102 693	17 550 910	40,9	54,2
8—9	Erinäiset valmiit tavarat ja muut tavarat					
	Diverse färdiga varor och övriga varor	5 171 183	5 922 023	7 286 226	17,0	68,9
0—9¹	Vienti · Export	²21 541 039	²22 601 388	²24 762 477	100	27,8
0+1	Elintarvikkeet, juomat ja tupakka					
	Livsmedel, drycker och tobak	922 186	803 167	1 029 695	4,2	52,9
2+4	Raaka-aineet, pl. polttoaineet, eläin- ja kasviöljyt ja -rasvat · Råvaror utom bränslen, animaliska och vegetabiliska oljor och fetter	1 823 066	1 678 834	1 870 885	7,6	16,5
3	Poltto- ja voiteluaineet, sähkövirta					
	Bränslen, smörjmedel, elström	45 421	61 626	37 187	0,2	1,9
5	Kemialliset aineet ja tuotteet · Kemiska ämnen och produkter	1 520 020	1 619 913	1 773 825	7,2	37,1
6	Valmistetut tavarat valmistusaineen mukaan					
	Bearbetade varor enligt materialet	6 221 476	6 401 752	6 784 023	27,4	18,9
7	Koneet, laitteet ja kuljetusvälineet					
	Maskiner, apparater och transportmedel	7 943 482	8 900 903	9 857 367	39,8	40,0
8—9	Erinäiset valmiit tavarat ja muut tavarat					
	Diverse färdiga varor och övriga varor	3 065 389	3 135 192	3 409 494	13,8	39,8

¹Yleiseen kansainväliseen käyttöön tarkoitettu SITC-kauppatilastonimikkeistö. · SITC-handelsstatistiknomenklatur avsedd för allmänt internationellt bruk.

²Luku poikkeaa tavararyhmien yhteenlasketusta summasta pyöristysten vuoksi. · Talet avviker från varugruppernas sammanräknade summa p.g.a. avrundningar.

Lähde: Tullihallituksen tilastotoimisto.

Källa: Tullstyrelsens statistiska byrå.

8.3

Tuonti ja vienti kuljetusmuodon mukaan 1983—87
Import och export efter transportsätt
Imports and exports by mode of transport

	Paljous · Kvantitet					Arvo · Värde				
	1983	1984	1985	1986	1987	1983	1984	1985	1986	1987
	1 000 tonnia · ton					Mmk				
Tuonti · Import	3 456	3 606	3 995	4 153	4 560	129 260	32 534	135 176	137 826	142 943
Laiva · Båt	2 909	3 001	3 368	3 508	3 814	12 149	13 306	13 854	14 660	16 153
Autolautta · Bilfärja	537	592	612	628	726	12 588	14 260	16 190	17 933	20 524
Lentokone · Flygplan	9	12	14	15	17	3 011	3 718	4 160	4 177	4 977
Posti · Post	1	1	1	1	3	519	553	593	567	780
Muut · Andra	0	0	0	0	0	994	697	381	488	510
Vienti · Export	1 732	1 939	1 967	2 046	2 147	16 932	20 631	21 541	22 601	24 762
Laiva · Båt	1 229	1 355	1 365	1 385	1 408	6 341	7 537	8 377	8 402	8 853
Autolautta · Bilfärja	498	577	596	655	732	6 657	8 177	9 150	10 076	11 843
Lentokone · Flygplan	5	7	6	6	7	1 327	2 351	2 431	2 483	2 918
Posti · Post	0	0	0	0	0	172	183	198	174	210
Muut · Andra	0	0	0	0	0	2 436	2 382	1 385	1 465	938
	%									
Tuonti · Import	100	100	100	100	100	100	100	100	100	100
Laiva · Båt	84,2	83,2	84,3	84,5	83,6	41,5	40,9	39,4	38,8	37,6
Autolautta · Bilfärja	15,5	16,4	15,3	15,1	15,9	43,0	43,8	46,0	47,4	47,8
Lentokone · Flygplan	0,3	0,3	0,4	0,4	0,4	10,3	11,4	11,8	11,0	11,6
Posti · Post	0,0	0,0	0,0	0,0	0,1	1,8	1,7	1,7	1,5	1,8
Muut · Andra	0,0	0,0	0,0	0,0	0,0	3,4	2,1	1,1	1,3	1,2
Vienti · Export	100	100	100	100	100	100	100	100	100	100
Laiva · Båt	71,0	69,9	69,4	67,7	65,6	37,4	36,5	38,9	37,2	35,8
Autolautta · Bilfärja	28,8	29,8	30,3	32,0	34,1	39,3	39,6	42,5	44,6	47,8
Lentokone · Flygplan	0,3	0,4	0,3	0,3	0,3	7,8	11,4	11,3	11,0	11,8
Posti · Post	0,0	0,0	0,0	0,0	0,0	1,0	0,9	0,9	0,8	0,8
Muut · Andra	0,0	0,0	0,0	0,0	0,0	14,4	11,5	6,4	6,5	3,8

¹Luku poikkeaa yhteenlasketusta summasta pyöristysten vuoksi. · Talet avviker från den sammanräknade summan p.g.a. avrundningar.

Lähde: Tullihallituksen tilastotoimisto.
Källa: Tullstyrelsens statistiska byrå.

8.4

Vähittäiskauppa 1976—84
Detailhandel
Retail trade

	1976	1978	1980	1982	1984	% ¹
Helsinki · Helsingfors						
Toimipaikkoja · Arbetsställen	4 921	4 961	4 975	4 832	4 738	12,9
Henkilökuntaa · Personal	26 310	25 334	25 368	24 226	24 004	15,9
Liikevaihto · Omsättning, Mmk	6 089	7 144	9 112	11 419	13 119	13,5
Espoo · Esbo						
Toimipaikkoja · Arbetsställen	391	450	493	515	569	1,6
Henkilökuntaa · Personal	2 351	2 553	3 021	3 255	3 383	2,2
Liikevaihto · Omsättning, Mmk	741	979	1 421	1 928	2 422	2,5
Vantaa · Vanda						
Toimipaikkoja · Arbetsställen	382	448	504	505	537	1,5
Henkilökuntaa · Personal	2 608	2 733	3 090	3 315	3 448	2,3
Liikevaihto · Omsättning, Mmk	695	965	1 405	1 743	2 567	2,6
Tampere · Tammerfors						
Toimipaikkoja · Arbetsställen	1 402	1 401	1 453	1 468	1 441	3,9
Henkilökuntaa · Personal	7 325	6 908	7 061	6 971	6 723	4,5
Liikevaihto · Omsättning, Mmk	1 935	2 348	3 128	3 777	4 408	4,5
Turku · Åbo						
Toimipaikkoja · Arbetsställen	1 503	1 517	1 542	1 559	1 545	4,2
Henkilökuntaa · Personal	7 697	7 301	7 273	7 093	6 473	4,3
Liikevaihto · Omsättning, Mmk	1 918	2 239	2 899	3 378	3 956	4,1
Koko maa · Hela landet						
Toimipaikkoja · Arbetsställen	35 337	35 493	36 113	36 177	36 613	100
Henkilökuntaa · Personal	163 472	156 095	158 717	155 247	150 568	100
Liikevaihto · Omsättning, Mmk	42 331	52 067	70 016	82 435	97 123	100

¹ Koko maan vastaavasta luvusta. · Av det motsvarande talet för hela landet.

Lähde: Tilastokeskus, Tilastotiedotus YR.
Källa: Statistikcentralen, Statistik rapport YR.

8.5

Tukkukauppa ja agentuuritoiminta¹ 1976—84
Partihandel och agenturverksamhet¹
Wholesale trade and agency

	1976	1978	1980	1982	1984	% ²
Helsinki · Helsingfors						
Toimipaikkoja · Arbetsställen	2 169	³ 2 304	³ 2 425	2 734	2 967	29,7
Henkilökuntaa · Personal	35 149	³ 36 686	³ 33 983	37 298	35 479	39,5
Espoo · Esbo						
Toimipaikkoja · Arbetsställen	216	³ 314	³ 340	422	497	5,0
Henkilökuntaa · Personal	4 091	³ 5 073	³ 5 114	6 932	7 879	8,8
Vantaa · Vanda						
Toimipaikkoja · Arbetsställen	124	³ 177	³ 201	232	258	2,6
Henkilökuntaa · Personal	3 022	³ 4 640	³ 4 243	5 441	6 187	6,9
Tampere · Tammerfors						
Toimipaikkoja · Arbetsställen	336	³ 364	³ 385	458	517	5,2
Henkilökuntaa · Personal	3 850	³ 3 811	³ 3 863	4 224	4 171	4,6
Turku · Åbo						
Toimipaikkoja · Arbetsställen	326	³ 373	³ 419	451	492	4,9
Henkilökuntaa · Personal	4 100	³ 3 994	³ 3 791	3 849	3 968	4,4
Koko maa · Hela landet						
Toimipaikkoja · Arbetsställen	6 525	7 058	8 248	9 094	10 001	100
Henkilökuntaa · Personal	84 406	81 400	86 164	87 792	89 780	100

¹ Pl. agentuuritoiminnan liikevaihtoverottomat yritykset. · Exkl. icke omsättningskattskyldiga företag i agenturverksamhet.

² Koko maan vastaavasta luvusta. · Av det motsvarande talet för hela landet.

³ Aputoimipaikkojen tiedot puuttuvat. · Uppgifter om hjälparbetsställen saknas här.

Lähde: Tilastokeskus.

Källa: Statistikcentralen.

8.6

Ravitsemiss toiminta 1976—84
Restaurangverksamhet
Restaurants

	1976	1978 ¹	1980 ¹	1982	1984	% ²
Helsinki · Helsingfors						
Toimipaikkoja · Arbetsställen	776	799	786	821	939	13,6
Henkilökuntaa · Personal	7 775	7 622	7 647	8 407	8 830	25,9
Liikevaihto · Omsättning, Mmk	712	827	1 090	1 392	1 788	25,1
Espoo · Esbo						
Toimipaikkoja · Arbetsställen	71	98	101	114	151	2,2
Henkilökuntaa · Personal	532	701	725	814	1 007	3,0
Liikevaihto · Omsättning, Mmk	55	87	111	149	226	3,2
Vantaa · Vanda						
Toimipaikkoja · Arbetsställen	70	74	82	92	120	1,7
Henkilökuntaa · Personal	559	574	594	647	834	2,4
Liikevaihto · Omsättning, Mmk	53	65	95	125	173	2,4
Tampere · Tammerfors						
Toimipaikkoja · Arbetsställen	283	301	295	305	352	5,1
Henkilökuntaa · Personal	2 159	1 897	1 789	1 865	2 113	6,2
Liikevaihto · Omsättning, Mmk	184	203	262	310	421	5,9
Turku · Åbo						
Toimipaikkoja · Arbetsställen	211	220	241	244	272	4,0
Henkilökuntaa · Personal	1 393	1 343	1 428	1 445	1 511	4,4
Liikevaihto · Omsättning, Mmk	119	140	196	253	332	4,7
Koko maa · Hela landet						
Toimipaikkoja · Arbetsställen	5 703	6 912	6 086	6 874	6 883	100
Henkilökuntaa · Personal	33 115	32 645	32 961	49 659	34 047	100
Liikevaihto · Omsättning, Mmk	2 825	3 420	4 489	8 147	7 127	100

¹ Helsingin, Espoon, Vantaan, Tampereen ja Turun tiedosta puuttuvat aputoimipaikat. · Uppgifter om hjälparbetsställen i Helsingfors, Esbo, Vanda, Tammerfors och Åbo saknas här.

² Koko maan vastaavasta luvusta. · Av det motsvarande talet för hela landet.

8.7

Alkoholijuomien myynti 1982—86
Försäljning av alkoholdrycker
 Sale of alcoholic beverages

	1982	1983	1984	1985	1986
Vähittäismyynti · Utminuteriing, 1 000 l	36 140	36 979	37 959	38 731	41 060
viinaa · brännvin	2 362	2 390	2 445	2 359	2 460
muuta väkeviä juomia · övriga spritdrycker	2 202	2 165	2 205	2 074	2 169
väkeviä viinejä · starkviner	2 301	2 104	1 817	1 577	1 596
mietoja viinejä · lättviner	4 170	4 269	4 338	4 288	4 762
Long Drink-juomia · Long Drinks	1 673	1 730	2 019	1 908	2 028
mallasjuomia · maldrycker	23 432	24 321	25 135	26 525	28 045
Myyntin arvo					
Försäljningens värde, 1 000 mk	880 699	981 334	1 046 189	1 090 626	1 204 465
Myynti anniskeluun ja erityismyynti					
Försäljning till utskänkning och specialförsäljning, 1 000 l	25 392	25 752	27 250	28 720	29 589
viinaa · brännvin	877	717	795	848	796
muuta väkeviä juomia · övriga spritdrycker	418	406	417	439	424
väkeviä viinejä · starkviner	109	105	107	130	120
mietoja viinejä · lättviner	850	861	886	955	1 008
Long Drink-juomia · Long Drinks	1 662	1 497	1 659	1 690	1 597
mallasjuomia · maldrycker	21 476	22 166	23 386	24 658	25 644
Myyntin arvo					
Försäljningens värde, 1 000 mk	396 687	438 273	480 674	538 734	571 273
Kokonaismyynti · Totalförsäljning, 1 000 l	61 532	62 731	65 209	67 451	70 649
%:a koko maan myynnistä					
i % av försäljningen i hela landet	18,0	18,3	18,3	18,3	18,0
abs. alkoholiaksi muunnettuna					
omräknat i ren alkohol, 1 000 l	5 696	5 658	5 807	5 835	6 071
%:a koko maan myynnistä					
i % av försäljningen i hela landet	18,3	18,1	18,1	18,1	17,7
Kokonaismyyntin arvo					
Totalförsäljningens värde, 1 000 mk	1 277 386	1 419 607	1 526 863	1 629 360	1 775 738
mk/asukas ¹ · mk/invånare ¹	3 458	3 509	3 484	3 488	3 650
koko maassa, mk/asukas ¹					
i hela landet, mk/invånare ¹	1 928	1 954	1 927	1 929	2 044

¹ Vuoden 1986 rahanarvossa. · Enligt penningvärdet år 1986.

9. Liikenne - Samfärdsel - Transport and communications

Helsingin kaupungissa toimivilla liikenteenharjoittajilla on yhteinen tariffi, jossa matkan hinta ei riipu sen pituudesta. **Yhteistariffiliikenteeseen** kuuluvat Helsingin kaupungin liikennelaitoksen (HKL) metro-, auto- ja raitiolinjat sekä ns. sopimusliikenne. Sopimusliikenne käsittää kaupungin omistaman Suomen Turistiauto Oy:n autolinjat, viiden yksityisen yhtiön Helsingin alueella liikennöivät autolinjat ja Suomenlinnan lauttaliikenteen. Helsingin kaupunki pitää yllä koko yhteistariffiliikennettä. Taulukoissa 9.1 ja 9.2 on esitetty tietoja yhteistariffiliikenteestä lukuunottamatta Suomenlinnan lauttaliikennettä. VR:n Helsingin alueen lähiliikenne, joka aikaisemmin kuului yhteistariffiliikenteeseen, siirtyi 1.6.1986 alkaen YTV:n seutuliiikenteen piiriin.

Liikenteen volyymista saadaan tietoja vuosittain suoritettavilla liikennelaskennoilla. Liikennelaskennat tehdään syyskuussa. Luvut osoittavat, kuinka paljon erityyppisiä moottoriajoneuvoja ohitti laskentapaikan vuorokauden aikana.

Tieliikenneonnettomuuksia koskevat tiedot perustuvat Tilastokeskuksen julkaisemiin ja kaupunkisuunnitteluviraston liikennesuunnitteluosaston suoraan poliisilta saamiin tietoihin.

Tilastokeskus uudisti vuoden 1978 alusta tieliikenneonnettomuustilaston. Aineiston keruussa ja käsittelyssä, vammautuneen määrittelyssä sekä tilaston peittävydessä tapahtuneiden muutosten takia eivät tiedot ole täysin vertailukelpoisia vuodesta 1978 alkaen aikaisempien tietojen kanssa.

Kuolemaan johtaneella liikenneonnettomuudella tarkoitetaan sellaista liikenneonnettomuutta, jonka seurauksena joku on kuollut 30 vrk:n kuluessa onnettomuudesta.

Vammoihin johtaneella liikenneonnettomuudella tarkoitetaan sellaista liikenneonnettomuutta, jonka seurauksena kukaan ei ole kuollut, mutta joku on saanut vammoja, jotka eivät ole aivan vähäisiä.

De trafikidkare som verkar inom Helsingfors stad har gemensam tariff, enligt vilken resans pris inte är beroende av resans längd. I **samtarifftrafiken** ingår Helsingfors stads trafikverks (HST) metro-, buss- och spårvägslinjer samt den s.k. avtalstrafiken. Avtalstrafiken omfattar det stadsägda Suomen Turistiauto Oy:s busslinjer, de busslinjer som tillhör fem privata bolag som trafikerar inom Helsingfors och Sveaborgs färjtrafik. Helsingfors stad upprätthåller hela samtarifftrafiken. I tabellerna 9.1 och 9.2 har framlagts uppgifter om samtarifftrafiken med undantag av Sveaborgs färjtrafik. SJ:s lokaltrafik inom Helsingfors, som tidigare ingått i samtarifftrafiken inlemmades den 1.6.1986 i SADs regi-ontrafik.

Uppgifter om **trafikens volym** erhålls genom uppgifter genom de årliga trafikräkningarna. Trafikräkningarna görs i september. Siffrorna visar hur många motorfordon av olika typ som under ett dygn passerade räkningsplatsen.

Uppgifterna om **vägtrafikolyckor** baserar sig på uppgifter som publicerats av Statistikcentralen och som stadsplaneringskontorets trafikplaneringsavdelning fått direkt från polisen.

Från och med början av 1978 har Statistikcentralen omarbetat statistiken över vägtrafikolyckor. På grund av de förändringar som skett i fråga om insamlingen och behandlingen av materialet, definitionen på skadad samt statistikens täckning är uppgifterna fr.o.m. 1978 inte fullt jämförbara med tidigare uppgifter.

Med trafikolycka som medfört **dödsfall** avses sådan trafikolycka som lett till dödsfall inom 30 dygn efter olyckan.

Med trafikolycka som lett till **personskada** förstås sådan trafikolycka som inte medfört dödsfall men där sådana personskador som inte är helt obetydliga har uppstått.

Omaisuuksivahinkoihin johtaneella liikenneonnettomuudella tarkoitetaan sellaista onnettomuutta, jonka seurauksena kukaan ei ole kuollut eikä vammautunut.

Med trafikolycka som lett till **egendomsskada** avses sådan olycka som inte lett till dödsfall eller personskada.

Liikenneonnettomuuden **uhrilla** tarkoitetaan henkilöä, joka on kuollut tai vammautunut liikenneonnettomuudessa.

Med **trafikoffer** avses sådan person som skadats vid eller avlidit p.g.a. trafikolycka.

9.1 Kaupungin ylläpitämä joukkoliikenne¹1983—87 Kollektivtrafik¹upprätthållen av staden Municipally-run public transport services

	1983	1984	1985	1986	1987
HKL² · HST²					
Vaunuja liikenteessä ³ · Vagnar i trafik ³	538	541	523	538	532
Raitiovaunuja · Spårvagnar	100	96	90	92	90
Linja-autoja · Bussar	390	391	379	380	370
Metrovaunuja · Metrovagnar	48	54	54	66	72
Kilometrit · Kilometer, 1 000					
Raitioliikenne ⁴ · Spårvägstrafiken ⁴	31 673	32 880	33 065	34 468	34 832
Linja-autoliikenne ⁴ · Busstrafiken ⁴	5 424	5 219	5 205	5 263	5 273
Metroliiikenne ⁵ · Metrotrafiken ⁵	20 624	21 610	21 646	21 997	21 265
	5 625	6 051	6 214	7 208	8 294
Matkat⁶ · Resor⁶, 1 000					
Raitioliikenne · Spårvägstrafiken	168 066	177 912	162 500	174 300	165 000
Linja-autoliikenne · Busstrafiken	54 111	54 783	48 200	55 700	53 300
Metroliiikenne · Metrotrafiken	86 481	91 207	81 600	84 600	76 400
	27 474	31 922	32 700	34 000	35 300
Matkat⁶ keskim. liikennepäivässä					
Resor ⁶ i medeltal per trafikdag	460 454	486 098	445 205	477 534	452 054
Raitioliikenne · Spårvägstrafiken	148 249	149 680	132 055	152 603	146 027
Linja-autoliikenne · Busstrafiken	236 934	249 199	223 561	231 781	209 315
Metroliiikenne · Metrotrafiken	75 271	87 219	89 589	93 150	96 712
Yksityiset liikenteenharjoittajat (YLH)⁷					
Privata trafikidkare⁷					
Vaunuja liikenteessä ³ · Vagnar i trafik ³	306	292	288	299	298
Kilometrit ³ · Kilometer ³ , 1 000	18 530	17 222	16 867	16 285	17 245
Matkat ⁶ · Resor ⁶ , 1 000	57 429	50 487	44 400	44 370	42 600
Matkat ⁶ keskim. liikennepäivässä					
Resor ⁶ i medeltal per trafikdag	157 340	137 943	121 644	121 370	116 712

¹Ei sisällä Helsingin kaupungin liikennelaitoksen ja Valtionrautateiden yhteistoimintasopimuksen piiriin kuuluvaa liikennettä (11,5 milj. matkaa v. 1983, 11,6 milj. matkaa v. 1984, 11,7 milj. matkaa v. 1985 ja 3,7 milj. matkaa 1.1.—31.5.1986). Tämän jälkeen Valtionrautateiden lähiliikenne siirtyi Pääkaupunkiseudun yhteistyövaltuuskunnan (YTV) seutuliikenteen piiriin. · Omfattar ej den trafik som ingår i samarbetsavtalet mellan Helsingfors stads trafikverk och Statsjärnvägarna, (år 1983 11,5 milj. resor, år 1984 11,6 milj. resor, 11,7 milj. resor år 1985 och 3,7 milj. resor 1.1.—31.5.1986). Därefter införlivades Statsjärnvägarnas närtrafik Samarbetsdelegationens för huvudstadsregionen (SAD:s) regiontrafik.

²Helsingin kaupungin liikennelaitos. · Helsingfors stads trafikverk.

³Liikenteessä oleva vaunusto keskimäärin ruuhkan huippuajankoina joulukuussa. · Vagnar i trafik i genomsnitt under högtrafiktid i december.

⁴Linja- ja hallikilometrit. · Linje- och hallkilometer.

⁵Vaunukilometrit. · Vagnkilometer.

⁶Vuosien 1985—1987 matkustajamäärät on ilmoitettu keskenään vertailukelpoisilla matkustajalaskentoihin perustuvilla luvuilla. Vuosien 1983—84 luvut ovat aikaisemmin käytössä olleita lipunmyyntitilastoisiin perustuvia lukuja. · Passagerarantalen för åren 1985—87 har angivits i sinsemellan jämförbara tal baserade på passagerarräkningar. Talen för 1983—84 baserade sig på antalet sålda biljetter.

⁷Yhteistoimintasopimuksen piiriin kuuluva kaupungin omistama yhtiö ja yksityisten omistamat yhtiöt. · Stadsägd bolag och privata bolag som ingår i samarbetsavtalet.

⁸Linjakilometrit. · Linjekilometer.

Lähde: Liikennelaitos.

Källa: Trafikverket.

9.2 Kaupungin ylläpitämän joukkoliikenteen kustannukset ja tuotot 1983—87 Kostnader för och intäkter från den av staden upprätthållna kollektivtrafiken Costs of and revenues from municipally-run public transport services

	1983	1984	1985	1986	1987
Kustannukset · Kostnader, 1 000 mk	643 133	690 346	732 595	746 298	784 451
HKL, raitioliikenne · HST, spårvägstrafik, 1 000 mk matkaa kohti · per resa, mk ¹	118 026 2,72	125 452 2,63	130 609 2,93	140 646 2,63	149 598 2,81
HKL, linja-autoliikenne · HST, busstrafik, 1 000 mk matkaa kohti · per resa, mk ¹	202 525 2,91	220 167 2,77	229 017 3,03	249 276 3,07	252 574 3,31
HKL, metroliikenne · HST, metrotrafik, 1 000 mk matkaa kohti · per resa, mk ¹	75 355 3,41	88 913 3,20	101 367 3,35	98 117 3,00	107 379 3,04
Yksityiset liikenteenharjoittajat · Privata trafikidkare, 1 000 mk matkaa kohti · per resa, mk ¹	171 563 3,72	172 323 3,92	182 616 4,45	174 301 4,09	175 903 4,13
Muut kustannukset · Andra kostnader, 1 000 mk	75 664	83 491	88 986	83 958	98 997
Tuotot · Intäkter, 1 000 mk	643 133	690 346	732 595	746 298	784 451
Lipputuotot ² · Biljettintäkter ² , 1 000 mk matkaa kohti · per resa, mk ¹	281 178 1,55	301 779 1,52	325 894 1,70	325 961 1,55	321 568 1,55
Muut tulot · Andra inkomster, 1 000 mk	39 096	50 580	54 604	63 175	67 631
Kaupungin osuus käyttömenoista · Stadens andel av driftutgifter, 1 000 mk %:a kokonaistuotosta · i % av totalintäkten	322 859 50,2	337 987 49,0	352 097 48,1	357 162 47,9	395 252 50,4

¹Vuoden 1987 rahanarvossa. · Enligt penningvärdet år 1987.

²HKL:n raitio-, linja-auto- ja metroliikenteen sekä yksityisten liikenteenharjoittajien lipputulot. · Biljettintäkterna från HST:s spårvägs-, buss- och metrotrafik samt från de privata trafikidkarna.

Lähde: Liikennelaitos.
Källa: Trafikverket.

9.3 Helsingin, Tampereen ja Turun liikennelaitokset 1986—87 Trafikverken i Helsingfors, Tammerfors och Åbo Municipal public transport services in Helsinki, Tampere and Turku

	Helsinki · Helsingfors		Tampere · Tammerfors		Turku · Åbo	
	1986	1987	1986	1987	1986	1987
Kalustoa yhteensä · Utrustning totalt siitä · därav	665	636	233	226	107	106
raitiovaunuja · spårvagnar	121	112	—	—	—	—
metrovaunuja · metrovagnar	84	84	—	—	—	—
Paikkoja yhteensä · Platser totalt siitä · därav	63 007	61 522	17 367	17 022	6 844	6 776
istumapaikkoja · sittplatser	27 357	26 572	9 028	8 889	3 739	3 723
Matkoja · Resor, milj. asukasta kohti · per invånare	174,3	165,0	50,7	50,1	13,7	13,3
	◆ 358,3	338,5	299,0	294,4	84,9	82,9
Tulot matkaa kohti · Inkomster per resa, mk²	31,55	31,55	1,84	1,85	2,21	2,39

¹Yksityisten liikenteenharjoittajien hoitama liikenne pl. · Exkl. de privata trafikidkarnas andel i skötseln av busstrafiken.

²Vuoden 1987 rahanarvossa. · Enligt penningvärdet år 1987.

³Raitio-, auto- ja metroliikenteen sekä yksityisten liikenteenharjoittajien lipputulot. · Biljettintäkterna från spårvägs-, buss- och metrotrafik samt från de privata trafikidkarna.

Lähde: Liikennelaitos ja ao. kaupungit
Källa: Trafikverket och berörda städer.

9.4

Rekisteröidyt autot 31.12.1960—86
Inregistrerade bilar
 Number of motor vehicles registered

	1960	1970	1975	1980	1985	1986
Henkilöautot · Personbilar	29 274	86 989	99 423	114 796	141 553	148 471
siitä · därav						
ammattimaisessa liikenteessä						
i yrkestrafik	1 313	1 162	1 281	1 331	1 325	1 380
Kuorma-autot · Lastbilar	5 806	5 678	5 628	5 306	5 159	5 104
Pakettiautot · Paketbilar	3 564	8 469	9 734	10 419	12 102	12 378
Linja-autot · Bussar	959	1 429	1 231	1 266	1 168	1 155
Erikoisautot · Specialbilar	366	538	678	755	979	1 038
Yhteensä · Totalt	39 969	103 103	116 694	132 542	160 961	168 146
1 000 asukasta kohti						
per 1 000 invånare	87	197	235	275	331	345
siitä · därav						
henkilöautoja · personbilar	64	167	200	238	291	305

Lähde: Tilastokeskus, Tilastotiedotus LI.
 Källa: Statistikcentralen, Statistisk rapport LI.

9.5

Rekisteröidyt autot 31.12.1986 Helsingin seudulla, Tampereella, Turussa sekä koko maassa
Inregistrerade bilar i Helsingforsregionen, Tammerfors, Åbo samt i hela landet
 Number of motor vehicles registered in the Helsinki Region, Tampere, Turku and the whole country

	Henkilöautoja Personbilar		Linja- autoja Bussar	Paketti- ja kuorma- autoja ¹ Paket- och lastbilar ¹	Yhteensä Totalt	
	Yhteensä Totalt	Amm. lii- kenteessä i yrkes- trafik			Luku Antal	1 000 asu- kasta kohti Per 1 000 invånare
Pääkaupunkiseutu · Huvudstadsregionen	248 430	1 872	1 796	26 960	277 186	346
Helsinki · Helsingfors	148 471	1 380	1 155	18 520	168 146	345
Espoo · Esbo	51 392	258	228	3 890	55 510	346
Vantaa · Vanda	46 199	230	412	4 401	51 012	348
Kauniainen · Grankulla	2 368	4	1	149	2 518	324
Muu Helsingin seutu	68 329	286	229	9 160	77 718	385
Övriga Helsingforsregionen	12 861	44	16	1 631	14 508	373
Hyvinkää · Hyvinge	8 866	38	28	976	9 870	353
Järvenpää · Träskända	8 075	22	3	797	8 875	335
Kerava · Kervo	8 027	52	35	1 032	9 094	384
Kirkkonummi · Kyrkslätt	9 215	36	84	1 552	10 851	429
Nurmijärvi	5 027	37	13	820	5 860	418
Sipoo · Sibbo	8 988	29	48	1 402	10 438	405
Tuusula · Tusby	7 270	28	2	950	8 222	413
Helsingin seutu · Helsingforsregionen	316 759	2 158	2 025	36 120	354 904	353
Tampere · Tammerfors	53 336	198	498	6 429	60 263	354
Turku · Åbo	53 346	219	583	5 990	59 919	371
Koko maa · Hela landet	1 619 848	10 128	9 166	199 935	1 828 949	371

¹ Ml. erikoisautot. · Inkl. specialbilar.

Lähde: Tilastokeskus, Tilastotiedotus LI 1987:19.
 Källa: Statistikcentralen, Statistisk rapport LI 1987:19.

9.6

Ajokortit 1983—86
Körkort
Driving licences

	1983	1984	1985	1986
Voimassa olevat · Gällande, totalt	215 393	220 538	227 824	235 572
niistä naisilla · därav hos kvinnor	87 236	90 729	95 448	100 564
%:a koko maasta · i % av hela landet	9,6	9,6	9,6	9,7
Myönnetyt, vuoden aikana · Beviljade, under 1 års tid	9 669	9 339	9 844	9 631
niistä ensikortteja · därav som första körkort	7 385	8 234	8 553	8 216
naisille · åt kvinnor	4 108	4 037	4 350	4 313
%:a koko maasta · i % av hela landet	8,0	8,1	8,5	8,3
Peruutetut ajokortit, vuoden aikana · Återkallade, under 1 års tid	611	672	994	1 283
kokonaan · för gott	335	338	385	485
määräajaksi · för bestämd tid	276	334	609	798
Varoituksia · Varningar	461	759	655	597
Ajokieltoon määrättyt henkilöt · Personer som fått körförbud	882	1 061	1 016	974

Lähde: Helsingin poliisilaitoksen liikennetilasto.

Källa: Helsingfors polisinsättnings trafikstatistik.

9.7

Poliisin tietoon tulleet tieliikenneonnettomuudet 1970—86
Vägfolyckor som kommit till polisens kännedom
Road traffic accidents reported to the police

	1970	1975	1980	1984	1985	1986
Tieliikenneonnettomuuksia · Vägfolyckor	5 588	4 281	3 575	4 821	5 248	5 302
Henkilövahinkoihin johtaneita						
Som lett till personskador	1 650	1 283	772	826	762	775
kuolemaan · död	42	49	25	26	30	28
vammoihin · skador	1 608	1 234	747	800	732	747
vahinkoja 1 000 moottoriajoneuvoa kohti						
skador per 1 000 motorfordon	15,1	10,4	5,6	5,1	4,5	4,4
Omaisuuksivahinkoihin johtaneita						
Som lett till egendomsskador	3 938	2 998	2 803	3 995	4 486	4 527
Uurit · Offer	2 181	1 631	974	1 017	940	925
Kuolleita · Döda	44	49	26	28	32	29
Vammautuneita · Skadade	2 137	1 582	948	989	908	896

Lähde: Kaupunkisuunnitteluviraston liikennesuunnitteluosasto.

Källa: Stadsplaneringskontorets trafikplaneringsavdelning.

9.8

Tiellikenneonnettomuuksien uhrin liikennöijäryhmittäin 1960—86
Offer vid vägtrafikolyckor efter trafikantgrupp
 Road traffic accident victims by road user category

	1960	1970	1975	1980	1984	1985	1986
Jalankulkijoita · Fotgängare	585	734	520	307	330	312	326
Pyöräilijöitä · Cyklister	162	79	89	91	140	115	119
Mopoiilijoita · Mopedister	103	37	31	19	6	10	13
Moottoripyöräilijöitä · Motorcyklister	193	86	88	29	48	54	53
Autonkuljettajia ¹ · Förare ¹	157	523	422	257	258	239	222
Ajoneuvon matkustajia · Passagerare i motorfordon	346	717	481	271	235	210	192
Muita · Andra	6	5	—	—	—	—	—
Yhteensä · Totalt	1 552	2 181	1 631	974	1 017	940	925

¹ Ml. raitiovaunun ja moottorikäyttöisen työkoneneen kuljettajat. · Inkl. spårvagnsförare och förare av motordrivna arbetsmaskiner.

Lähde: Kaupunkisuunnitteluviraston liikennesuunnitteluosasto.
 Källa: Stadsplaneringskontorets trafikplaneringsavdelning.

9.9

Pollisin tietoon tulleet tiellikenneonnettomuudet 1986: Helsinki, Espoo, Vantaa, Tampere, Turku ja koko maa
Vägtrafikolyckor som kommit till polisens kännedom: Helsingfors, Esbo, Vanda, Tammerfors, Åbo och hela landet
 Road traffic accidents reported to the police: Helsinki, Espoo, Vantaa, Tampere, Turku and the whole country

	Onnettomuuksia yhteensä Olyckor totalt	Uhrin · Offer			1 000 asukasta kohti Per 1 000 invånare
		Kuolleita Döda	Vammautuneita Skadade	Yhteensä Totalt	
Helsinki · Helsingfors	5 302	29	896	925	1,9
Espoo · Esbo	807	8	222	230	1,4
Vantaa · Vanda	1 225	20	385	405	2,8
Tampere · Tammerfors	2 024	16	262	278	1,6
Turku · Åbo	1 752	9	347	356	2,2
Koko maa · Hela landet	41 652	612	10 762	11 374	2,3

Lähde: Kaupunkisuunnitteluviraston liikennesuunnitteluosasto ja Tilastokeskus, Tilastotiedotus: LI 1987:24.
 Källa: Stadsplaneringskontorets trafikplaneringsavdelning och Statistikcentralen, Statistisk rapport: LI 1987:24.

9.10

Liikenteen volyymi syyskuussa 1983—87
Trafikvolymen i september
Traffic volume in September

	Ha · Pb	Ka · Lab	Rv · Spv	La · B	Pa · Pab	Mp · Mc	Pp · C	Yhteensä Totalt	
Lauttasaaren silta · Drumsö bro	15 890	880	.	2 470	1 910	130	750	22 030	
Lapinlahden silta · Lappviksbron	42 090	1 940	.	930	3 790	150	.	48 900	
Merikannontie · Merikantovägen	8 510	200	.	10	770	70	610	10 160	
Mechelininkatu · Mechelingatan	22 200	1 810	.	560	2 270	70	110	27 030	
Runeberginkatu · Runebergsgatan	23 920	1 050	710	1 550	2 540	100	120	30 000	
Töölönkatu · Töölögatan	5 930	210	.	80	800	40	130	7 170	
Mannerheimintie · Mannerheimvägen	30 280	1 720	1 380	4 440	3 740	110	20	41 690	
Pitkäsiita · Långa bron	14 220	910	1 600	4 360	2 560	90	60	23 790	
Hakaniemen silta · Hagnäs bro	41 350	2 930	.	630	4 690	100	80	49 770	
Helsingin niemi yhteensä									
Helsingfors udde totalt	1987	204 390	11 640	3 690	15 020	23 060	870	1 870	260 530
	◆ 1986	202 770	11 530	3 830	15 850	23 000	810	1 960	259 730
	1985	195 150	11 250	3 770	15 590	22 570	890	2 230	251 450
	1984	185 530	10 850	3 760	15 680	21 650	760	2 100	240 330
	1983	183 350	9 410	4 030	14 410	19 910	1 180	3 110	235 400
Kehä I · Ring I	45 610	5 090	.	490	5 230	250	.	56 660	
Pirkkolantie · Britasvägen	6 970	280	.	690	600	50	220	8 820	
Metsäläntie · Krämertsskogvägen	15 550	3 160	.	80	2 010	50	60	20 900	
Hakamäentie · Skogsbackavägen	21 940	2 090	.	620	2 730	50	120	27 560	
Nordenskiöldinkatu · Nordenskiöldsgatan	30 920	2 420	970	810	3 230	60	270	38 680	
Helsinginkatu · Helsingegatan	37 820	2 430	590	1 380	4 690	90	160	47 150	
Kaivokatu · Brunngatan	21 940	1 330	1 410	1 480	3 220	70	130	29 580	
Pohjoisesplanadi · Norra esplanaden	16 120	410	.	160	1 790	50	60	18 580	
Eteläesplanadi · Södra esplanaden	12 630	460	.	500	1 740	110	40	15 480	
Tehtaankatu · Fabriksgatan	4 220	320	590	10	530	20	40	5 740	
Puistokatu · Parkgatan	3 300	330	.	20	340	20	40	4 050	
Ehrenströmintie · Ehrenströmsvägen	3 150	160	.	50	380	20	70	3 830	
Poikittaislinjat yhteensä									
Tvärgående linjerna totalt	1987	220 160	18 460	3 560	6 290	26 490	840	1 210	277 010
	◆ 1986	211 320	17 690	3 450	5 970	25 980	750	1 480	266 640
	1985	205 430	16 530	2 910	5 560	24 740	920	1 690	257 780
	1984	192 060	15 100	3 010	5 130	22 900	730	1 430	240 360
	1983	178 970	14 320	2 970	5 060	22 820	1 240	2 000	227 380
Länsiväylä · Västerleden	54 610	2 540	.	1 800	3 720	160	860	63 710	
Otaniemen silta · Otnäs bro	18 140	650	.	570	1 340	80	1 170	21 950	
Läntinen moottoritie · Västra motorvägen	24 870	1 100	.	470	1 560	50	.	28 050	
Turuntie · Åbovägen	13 250	880	.	880	1 380	.	20	16 420	
Kehä I · Ring I	36 420	4 680	.	260	4 040	50	.	45 440	
Vihdintie · Vichtisvägen	22 330	2 440	.	1 060	2 750	50	130	28 760	
Vanha Nurmijärventie · Gamla Nurmijärvivägen	6 950	520	.	40	880	40	330	8 760	
Nurmijärventie · Nurmijärvivägen	34 340	3 150	.	1 450	3 610	70	150	42 770	
Tuusulan moottoritie · Tusby motorväg	29 510	3 730	.	700	3 120	20	.	37 090	
Kirkkotie · Kyrkovägen	8 270	1 140	.	260	1 150	120	330	11 260	
Vanha Suutarinkyläntie · Gamla Skomakarbölevägen	3 670	520	.	260	480	30	200	5 150	
Tikkuritie · Dickurvägen	7 080	800	.	240	1 110	50	.	9 280	
Vanha Porvoontie · Gamla Borgåvägen	5 840	940	.	280	970	20	130	8 200	
Lahden moottoritie · Lahtis motorväg	27 930	3 360	.	1 720	2 610	50	.	35 650	
Porvoon moottoritie · Borgå motorväg	6 590	1 060	.	90	540	10	.	8 290	
Itäväylä · Österleden	7 500	990	.	590	830	80	90	10 080	
Kaupungin rajan ylittävä liikenne yhteensä									
Trafiken över stadsgränsen totalt	1987	307 310	28 510	.	10 650	30 080	880	3 410	380 840
	◆ 1986	289 420	26 830	.	10 370	28 770	1 000	3 820	360 210
	1985	268 660	24 750	.	9 800	26 490	990	4 370	335 060
	1984	250 300	22 950	.	9 210	24 580	1 010	4 540	312 590
	1983	232 860	19 950	.	8 180	21 880	1 070	5 180	289 120

Ha · Pb = Henkilöautoja · Personbilar
Ka · Lab = Kuorma-autoja · Lastbilar
Rv · Spv = Raitiovaunuja · Spårvagnar
La · B = Linja-autoja · Bussar
Pa · Pab = Pakettiautoja · Paketbilar
Mp · Mc = Moottoripyöriä · Motorcyklar
Pp · C = Polkupyöriä · Cyklar

Muist. Syyskuun keskimääräinen arkuvuorokausiliikenne. · Anm. Dagnstrafiken under vardagar i medeltal i september.

Lähde: Kaupunkisuunnitteluviraston liikennesuunnitteluosasto.
Källa: Stadsplaneringskontorets trafikplaneringsavdelning.

9.11

Rautateiden tavaraliikenne 1983—87
Järnvägarnas godstrafik
Goods carried by State Railways

	1983	1984	1985	1986	1987
Tonnia · Ton					
Saapunut tavara · Anlänt gods	786 967	957 715	902 285	793 227	804 702
Kappaletavara · Styckegods	38 565	39 420	224	—	4
Ravinto- ja nautintoaineet sekä maataloustavarat					
Närings- och njutningsmedel samt lantbruksprodukter	12 576	13 686	8 635	6 132	4 326
Kivi- ja maalajit sekä valmisteet niistä					
Sten- och jordarter samt fabr. därav	36 552	36 799	28 774	31 519	48 930
Puu ja puuteokset · Trä och träindustriprodukter	121 827	116 770	118 578	80 399	74 970
Paperiteollisuustavarat · Pappersindustriprodukter	244 886	256 704	277 724	252 131	316 454
Metalliteollisuustavarat · Metallindustriprodukter	179 943	304 719	281 589	249 026	163 486
Koneet ja laitteet sekä kuljetusneuvot					
Maskiner och apparater samt transportmedel	12 422	12 454	10 990	13 113	13 789
Kemian ja siihen liittyvän teollisuuden tuotteet ja raaka-aineet · Den kemiska och därtill hörande industrins produkter och råvaror	24 720	34 935	34 809	36 720	32 485
Muut tavarat · Annat gods	115 476	142 228	140 962	124 187	150 258
Lähetetty tavara · Avsant gods	685 225	652 035	555 911	385 199	356 025
Kappaletavara · Styckegods	114 247	107 688	14	12	—
Ravinto- ja nautintoaineet sekä maataloustavarat					
Närings- och njutningsmedel samt lantbruksprodukter	56 891	47 239	33 022	14 057	8 646
Kivi- ja maalajit sekä valmisteet niistä					
Sten- och jordarter samt fabr. därav	43 092	36 692	47 146	37 591	41 224
Puu ja puuteokset · Trä och träindustriprodukter	20 820	25 208	14 656	7 590	10 165
Paperiteollisuustavarat · Pappersindustriprodukter	28 551	14 582	19 514	38 991	14 569
Metalliteollisuustavarat · Metallindustriprodukter	234 110	227 771	298 296	152 636	163 052
Koneet ja laitteet sekä kuljetusneuvot					
Maskiner och apparater samt transportmedel	12 424	7 991	7 896	5 950	5 853
Kemian ja siihen liittyvän teollisuuden tuotteet ja raaka-aineet · Den kemiska och därtill hörande industrins produkter och råvaror	85 064	79 756	25 113	24 015	4 661
Muut tavarat · Annat gods	90 026	105 108	110 254	104 357	107 855

Lähde: Rautatiehallitus VR-data.
Källa: Järnvägsstyrelsens SJ-data

9.12

Rautateiden matkustajaliikenne 1970—87¹
Järnvägarnas passagerartrafik
Rail passengers

	1970	1975	1980	1983	1984	1985	1987
1 000 000 matkustajaa · passagerare							
Saapuneet · Anlönda	6,5	13,5	16,7	17,5	17,2	16,6	16,1
Paikallisiikenne · Lokaltrafik	4,1	² 10,3	13,2	14,4	14,5	13,9	13,2
Kaukoliikenne · Fjärrtrafik	2,4	3,2	3,5	3,1	2,7	2,7	2,7
Lähteneet · Avresta	6,7	13,3	15,8	16,7	16,2	16,0	16,2
Paikallisiikenne · Lokaltrafik	4,3	² 10,1	12,5	13,4	13,6	13,2	13,0
Kaukoliikenne · Fjärrtrafik	2,4	3,2	3,3	3,3	2,6	2,8	2,6

¹ Vuoden 1986 tietoja ei ole käytettävissä. · Uppgifterna för 1986 finns inte att tillgå.

² Martiniakson rataa alettiin liikennöidä 1.6.1975. · Trafiken på Märtnsdals bana inleddes 1.6.1975.

Lähde: Rautatiehallituksen tilastojaosto.
Källa: Järnvägsstyrelsens statistiska sektion.

9.13

Helsinki-Vantaan lentoaseman liikenne 1975—87
Trafiken vid Helsingfors-Vanda flygstation
Traffic at Helsinki-Vantaa Airport

	1975	1980	1985	1986 ³	1987
Laskeutumisia · Landningar	43 038	44 005	43 348	42 938	49 656
Sitä ¹ · Därav ¹					
kotimaanliikenne · inrikestrafik	12 594	12 905	14 596	13 702	17 472
kansainvälinen liikenne · internationell trafik	10 507	12 082	12 915	12 074	14 662
Matkustajia · Passagerare, 1 000	2 819	3 277	4 680	4 440	5 737
Kotimaanliikenne · Inrikestrafik	1 164	1 383	1 757	1 603	1 948
Lähteneitä · Avresta	584	692	877	814	979
Saapuneita · Anlända	580	691	880	789	969
Kansainvälinen liikenne · Internationell trafik	1 655	1 894	2 923	2 837	3 789
Lähteneitä · Avresta	830	962	1 482	1 451	1 923
Saapuneita · Anlända	825	932	1 441	1 386	1 866
Rahlia, tonnia · Frakt, ton	18 831	28 948	42 324	41 985	48 266
Lähtevää · Avgående	7 243	12 404	20 087	19 273	22 593
Saapuvaa · Ankommande	11 588	16 544	22 237	22 712	25 673
Postia, tonnia · Post, ton	3 385	5 682	7 634	7 317	8 526
Lähtevää · Avgående	1 494	2 667	3 651	3 465	4 001
Saapuvaa · Ankommande	1 891	3 015	3 983	3 852	4 525
Koko maassa · I hela landet					
Matkustajia ² · Passagerare ² , 1 000	4 524	5 203	6 931	6 836	..
Kotim. liikenteessä · I inrikestrafik	2 772	3 093	3 770	3 497	..
Kans.välisessä liikenteessä · I internationell trafik	1 752	2 110	3 161	3 339	..
Rahlia, tonnia · Frakt, ton	25 215	37 452	53 049	55 442	..
Lähtevää · Avgående	9 425	15 591	23 938	25 386	..
Saapuvaa · Ankommande	15 790	21 861	29 111	30 056	..
Postia, tonnia · Post, ton	4 481	8 529	12 432	11 691	..
Lähtevää · Avgående	2 019	4 037	5 875	5 489	..
Saapuvaa · Ankommande	2 462	4 492	6 557	6 202	..

¹ Säännöllinen kaupallinen liikenne. · Reguljär kommersiell trafik.

² Lähteneet ja saapuneet matkustajat yhteensä pl. kauttakulkeneet matkustajat. · Avresta och anlända passagerare totalt, exkl. passagerare på genomresa.

³ Virkamieslakko 2.4.—18.5. · Tjänstemannastrejken 2.4.—18.5.

Lähde: Ilmailuhallitus ja Tilastokeskus, SVT XXXVI Liikennetilastollinen vuosikirja.

Källa: Luftfartsstyrelsens statistiska byrå Statistikcentralen, FOS XXXVI Samfärdselstatistisk årsbok.

9.14

Kauppalaivastoon kuuluvien alusten vetomäärä ja ikä 31.12.1987
Fartyg som hör till handelsflottan efter dräktighet och ålder
Merchant vessels by tonnage and age

	Ikä, vuotta · Ålder, år								Yhteensä · Totalt				
	0—4		5—9		10—19		20—		Luku Antal	Helsinki Helsing- fors	Koko maa Hela landet	Bruttotonnia Bruttoton	
	Luku Antal	Br.tn Br.ton	Luku Antal	Br.tn Br.ton	Luku Antal	Br.tn Br.ton	Luku Antal	Br.tn Br.ton				Helsinki Helsing- fors	Koko maa Hela landet
Alusten vetomäärä, bruttotonnia Fartygens dräktighet, bruttoton													
— 99	5	273	3	122	7	305	12	758	27	140		1 458	8 430
100— 499	—	—	3	530	2	491	12	2 741	17	175		3 762	39 853
500— 2 499	1	1 562	1	1 599	1	1 599	1	1 919	4	32		6 679	47 548
2 500— 5 999	1	3 702	1	4 370	3	13 995	—	—	5	22		22 067	92 199
6 000— 9 999	4	36 194	4	30 949	2	13 301	—	—	10	19		80 444	154 136
10 000—19 999	—	—	1	19 854	1	14 249	—	—	2	18		34 103	248 330
20 000—	3	82 351	1	26 671	1	25 908	—	—	5	9		134 930	250 797
Yhteensä · Totalt	14	124 082	14	84 095	17	69 848	25	5 418	70			283 443	
Koko maa · Hela landet	48	327 946	46	207 869	74	234 746	247	70 732		415			841 293
Proomut · Pråmar	1	4 712	2	2 462	8	3 586	10	2 098	21			12 858	
Koko maa · Hela landet	10	20 700	8	3 363	16	18 004	43	9 739		77			51 806

Lähde: Merenkulkuhallituksen tilastotoimisto ja SVT I B Merenkulku, Kauppalaivasto.
Källa: Sjöfartsstyrelsens statistiska byrå och FOS I B Sjöfart, Handelsflottan.

9.15

Kauppalaivastoon kuuluvat alukset 31.12.1985—87
Fartyg som hör till handelsflottan
Merchant vessels

Alukset, joiden kotipaikka on Helsinki ja vetomäärä vähintään 19 nettorekisteritonnia. · Fartyg hemmahörande i Helsingfors med dräktighet om minst 19 nettoregister-ton.

	1985		1986		1987	
	Luku Antal	Br.tonnian Br.ton	Luku Antal	Br.tonnian Br.ton	Luku Antal	Br.tonnian Br.ton
Matkustaja-alukset · Passagerarfartyg	29	69 643	32	98 433	31	88 524
Säiliöalukset · Tankfartyg	7	47 976	5	21 304	4	18 605
Kuivalastialukset · Torriastfartyg	37	369 600	29	271 527	19	138 765
Muut alukset · Övriga fartyg	18	9 489	16	9 166	16	37 549
Yhteensä · Totalt	91	496 708	82	400 430	70	283 443
%:a koko maan kauppalaivastosta						
i % av landets handelsflotta	20,7	30,1	19,2	32,2	16,9	33,7
Proomut · Pråmar	17	7 042	17	7 042	21	12 858

Lähde: Merenkulkuhallituksen tilastotoimisto ja SVT I B Merenkulku, Kauppalaivasto.
Källa: Sjöfartsstyrelsens statistiska byrå och FOS I B Sjöfart, Handelsflottan.

9.16

Saapuneet alukset¹ 1950—87
Ankomna fartyg¹
Vessel arrivals

	Ulkomainen liikenne Utrikestrafik		Kotimainen liikenne Inrikestrafik		Yhteensä Totalt	
	Luku Antal	Nettotonnia Nettoton	Luku Antal	Nettotonnia Nettoton	Luku Antal	Nettotonnia Nettoton
1950	2 128	1 697 311	2 605	157 504	4 733	1 854 815
1955	2 711	2 451 875	3 548	250 606	6 259	2 702 481
1960	3 478	2 936 384	3 073	309 813	6 551	3 246 197
1965	4 034	4 126 078	3 060	490 949	7 094	4 617 027
1970	3 535	4 164 035	2 899	880 482	6 434	5 044 517
1975	3 657	8 060 925	1 487	628 560	5 144	8 689 485
1980	3 337	9 393 364	1 422	577 977	4 759	9 971 341
1981	3 261	13 032 103	1 231	565 395	4 492	13 597 498
1982	3 215	13 755 237	1 311	483 940	4 526	14 239 177
1983	3 255	14 488 874	1 113	443 941	4 368	14 932 815
1984	3 388	14 807 539	984	432 296	4 372	15 239 835
1985	3 273	17 097 512	920	478 602	4 193	17 576 114
1986	3 460	21 517 371	◆ 809	486 759	◆ 4 269	22 004 130
1987	3 587	23 365 462	788	477 114	4 375	23 842 576

¹Vähintään 19 nettorekisterinnin vetoiset alukset. - Fartyg om minst 19 nettoregisterton.

Lähde: Satamalaitoksen toimintakertomus.
Källa: Hamnverkets verksamhetsberättelse.

9.17 Meritse tapahtunut tuonti ja vienti 1950—87 Import och export sjöledes Seaborne imports and exports

	Tuonti · Import			Vienti · Export		
	Yhteensä tonnia Totalt ton	Siitä suo- malaisilla aluksilla Därav med finska fartyg %	%-osuus koko maan tuonnista 1 % av landets totala import	Yhteensä tonnia Totalt ton	Siitä suo- malaisilla aluksilla Därav med finska fartyg %	%-osuus koko maan viennistä 1 % av landets totala export
1950	1 456 585	73,8	36,2	443 909	52,8	7,4
1955	2 185 260	59,0	34,5	441 304	42,9	5,6
1960	2 600 920	59,8	29,0	860 688	44,9	8,3
1965	2 901 588	60,9	20,9	454 869	43,6	4,5
1970	3 092 539	56,7	15,3	780 937	51,1	6,3
1975	3 352 901	68,6	14,5	688 669	57,9	8,4
1976	2 719 036	61,7	11,7	1 042 123	47,0	8,7
1977	2 997 530	61,7	11,7	1 080 956	46,9	7,7
1978	3 048 960	61,8	11,9	1 221 125	54,1	7,8
1979	3 404 244	59,7	11,1	1 419 175	50,2	8,3
1980	3 427 488	53,7	10,9	1 573 962	44,8	8,8
1981	3 717 745	61,5	12,3	1 569 401	57,1	8,5
1982	3 804 001	62,7	12,6	1 546 267	60,1	9,6
1983	3 691 617	60,9	11,9	1 750 324	55,0	9,8
1984	3 572 916	62,2	12,1	2 004 619	59,6	9,7
1985	4 223 093	62,4	13,3	2 127 756	59,1	10,5
1986	4 327 758	60,2	14,5	2 191 904	53,4	10,8
1987	4 485 399	58,3	14,3	2 173 322	35,9	9,7

¹ Merenkulkualan lakkojen vuoksi olivat suomalaiset alukset poissa liikenteestä 27.3.—21.5. · På grund av strejkerna inom sjöfartsbranschen var finländska fartyg ur trafik under tiden 27.3.—21.5.

Lähde: Merenkulkuhallituksen tilastotoimisto.
Källa: Sjöfartsstyrelsens statistiska byrå.

9.18 Meritse tapahtunut tuonti ja vienti tavararyhmittäin 1960—87 Import och export sjöledes efter varugrupp Seaborne imports and exports by commodity group

	1960	1970	1975	1980	1985	1987
	Tonnia · Ton					
Tuonti · Import	2 600 920	3 092 539	3 352 901	3 427 488	4 223 093	4 485 399
Viljaa · Spannmål	22 953	13 391	64 294	34 321	47 857	54 444
Kivihillitä ja koksia · Stenkol och koks	937 858	970 879	979 446	945 008	1 304 677	1 547 822
Metalleja ja metalliteoksia Metaller och metallfabrikat	314 206	309 969	354 345	422 935	1 329 577	233 210
Kappaletavaraa · Styckegods	334 894	733 533	681 966	703 865	1 676 696	1 906 066
Kivennäisöljyä · Mineralolja	606 880	560 726	674 812	319 672	554 324	473 623
Muuta tavaraa · Annat gods	384 129	504 041	598 038	1 001 687	1 309 962	270 234
Vienti · Export	860 688	780 937	688 669	1 573 962	2 127 756	2 173 322
Sahattua puutavaraa · Sågade trävaror	234 240	100 777	85 392	237 333	72 633	49 628
Muuta puutavaraa · Andra trävaror	223 056	116 599	59 467	199 886	111 984	19 495
Paperia, pahvia ja kartonkia Papper, papp och kartong	167 228	260 964	199 221	444 681	405 771	406 709
Selluloosaa ja puuhioketta Cellulosa och slipmassa	91 560	12 216	3 092	17 082	9 071	9 220
Kappaletavaraa · Styckegods	41 608	130 210	160 395	470 589	1 223 682	1 421 720
Muuta tavaraa · Annat gods	102 996	160 171	181 102	204 391	1 304 615	266 550

¹ Tilastointiperusteita muutettu vuonna 1981. · Grunderna för statistikföringen ändrats 1981.

Lähde: Merenkulkuhallituksen tilastotoimisto.
Källa: Sjöfartsstyrelsens statistiska byrå.

9.19

Rannikkoliikenne Helsingin ja muiden kotimaan satamien välillä 1980—87
Kusttrafiken mellan Helsingfors hamn och andra inrikeshamnar
Coastal shipping between Helsinki and other Finnish ports

	1980	1983	1984	1985	1986	1987
Alusliikenne · Fartygstrafik						
Saapuneita aluksia · Anlända fartyg	1 422	1 113	984	920	♦ 809	788
Luku · Antal						
Nettotonnia · Nettoton	577 977	443 941	432 296	478 602	486 759	477 114
%:a koko maan luvusta						
i % av talet för hela landet	16,7	14,8	10,1	11,4	10,5	..
Tavaraliikenne, painotonnia						
Godstrafik, viktton						
Saapunut yhteensä · Anlänt totalt	1 641 833	1 233 808	1 161 867	1 264 479	1 108 065	1 196 512
siitä · därav						
hiekkaa · sand	503 876	326 750	352 042	303 447	281 572	277 667
kalkkia ja sementtiä						
kalk och cement	66 237	93 751	88 237	61 384	60 038	132 280
öljyä · oljor	1 064 910	800 419	712 449	860 197	722 491	770 380
%:a koko maan luvusta						
i % av talet för hela landet	24,6	24,1	21,8	22,1	22,0	..

Lähde: Tilastokeskus, SVT XXXVI Liikennetilastollinen vuosikirja ja satamalaitoksen toimintakertomus.
 Källa: Statistiskcentralen, FOS XXXVI Samfärdsstatistisk årsbok och hamnverkets verksamhetsberättelse.

9.20

Matkustajaliikenne meritse 1970—87
Passagerartrafik sjöledes
Passenger traffic by sea

	1970	1975	1980 ¹	1985	1986	1987
Lähtö- tai määrämaa · Avgångs- eller destinationsland						
Saapuneet · Anlända	170 078	571 276	635 155	1 095 742	1 248 625	1 373 377
Ruotsi · Sverige	65 788	352 041	430 173	839 093	924 050	960 289
Muut Pohjoismaat · Övriga Norden	15 764	14 320	3 111	1 228	—	729
Neuvostoliitto · Sovjetunionen	32 823	124 379	81 832	114 654	107 431	134 719
Saksan liittotasavalta · Förbundsrepubliken Tyskland	49 114	59 187	103 608	108 141	101 722	107 025
Puola · Polen	197	17 600	15 645	15 708	16 530	20 703
Muut maat · Andra länder	6 392	3 749	786	² 16 918	² 98 892	² 149 912
%:a koko maan satamiin saapuneista matkustajista						
i % av till landets hamnar anlända passagerare	11,4	21,3	21,6	29,4	31,1	33,1
Lähteneet · Avresta	172 577	568 892	636 993	1 088 160	1 232 739	1 376 154
Ruotsi · Sverige	69 562	349 456	431 846	835 889	913 359	971 176
Muut Pohjoismaat · Övriga Norden	14 706	16 867	1 763	—	—	—
Neuvostoliitto · Sovjetunionen	33 942	121 538	85 014	107 625	98 395	124 204
Saksan liittotasavalta · Förbundsrepubliken Tyskland	50 318	60 666	101 073	111 099	104 499	111 264
Puola · Polen	155	18 821	17 292	16 629	17 494	20 430
Muut maat · Andra länder	3 894	1 544	5	² 16 918	² 98 992	² 149 080
%:a koko maan satamista lähteneistä matkustajista						
i % av från landets hamnar avresta passagerare	11,5	21,0	21,7	29,1	30,6	32,9

¹Merenkulkualan lakot pysäyttivät matkustajalauttaliikenteen täydellisesti maaliskuun—toukokuun ajaksi. · Strejkerna inom sjöfartsbranschen stagnerade passagerarfärtrafiken fullständigt under perioden mars—maj.

²Ml. ristelyt. · Inkl. kryssningar.

Lähde: Merenkulkuhallituksen tilastotoimisto.
 Källa: Sjöfartsstyrelsens statistiska byrå.

9.21

Lennätinliikenne 1960—86
Teletrafiken
Telegraph traffic

	1960	1970	1975	1980	1984	1985	1986
	1 000 kpl · st.						
Maksunalaiset sähkösanomat							
Avgiftsbelagda telegram	1 033	834	632	466	404	405	364
Lähetetty · Avsända	546	481	389	318	298	297	239
kotimaahan · till hemlandet	218	249	254	244	249	252	205
ulkomaille · till utlandet	328	232	135	74	49	45	34
%:a koko maan luvusta ¹							
i % av talet för hela landet ¹	34,0	44,4	42,7	39,9	43,7	44,8	44,6
Saapunut · Anlända	487	353	243	148	106	108	125
kotimaisia · inhemska	149	124	89	71	63	70	94
ulkomailta · från utlandet	338	229	154	77	43	38	31
Maksuttomat sähkösanomat²							
Avgiftsfria telegram²	29	42	32	21	14	14	12
Lähetetty · Avsända	13	22	16	10	7	7	6
Saapunut · Anlända	16	20	16	11	7	7	6

¹ Posti- ja telelaitoksen välittämät kotimaiset sähkösanomat sekä ulkomaille lähetetyt sähkösanomat. · Av Post- och televerket förmedlade inhemska telegram samt till utlandet avsända telegram.

² Virkasähkösanomat. · Tjänstetelegram.

Lähde: Posti- ja telehallitus, teleosasto.

Källa: Post- och telestyrelsen, teleavdelningen.

9.22

Puhelinliikenne 1960—86
Telefontrafiken
Telephone services

	1960	1970	1975	1980	1985	1986
	1 000 kpl · st.					
Paikallis- ja verkoryhmäpuhelut						
Lokal- och nätgruppssamtal	200 861	315 860	356 803	419 508	527 423	529 105
Tilaaajavälittämät kaukopuhelut						
Fjärrsamtal med abonnentval	6 543	31 005	47 533	63 704	89 425	94 589
Valtion keskuksen käsinvälittämät kaukopuhelut · Av statens central manuellt förmedlade fjärrsamtal						
	4 436	3 463	1 281	367	263	247
kotimaahan · till hemlandet	4 230	2 705	940	112	60	49
ulkomaille · till utlandet	206	758	341	255	203	198
Lähtevät puhelut yhteensä						
Avgående samtal totalt	211 840	350 328	405 617	483 579	617 111	623 941

Lähde: Posti- ja telehallitus, teleosasto.

Källa: Post- och telestyrelsen, teleavdelningen.

9.23

Helsingin Puhelinyhdistyksen puhelinliittymät lajeittain ja puhelinkojeiden lukumäärä 31.12.1960—86

Helsingfors Telefonförenings telefonanslutningar efter art och antal telefonapparater

Telephone Association of Helsinki, number of telephone connections and telephones

	1960	1965	1970	1975	1980	1985	1986
Liittymä · Anslutningar	143 164	208 130	279 785	382 510	458 030	547 553	568 446
Osakkaat · Delägare	128 713	179 357	227 950	335 252	379 692	452 611	475 797
Vuokraajat · Hyresabonnenter	11 411	24 485	45 669	38 824	67 324	81 970	79 194
Muut liittymät · Övriga anslutningar	3 040	4 288	6 166	8 434	11 014	12 972	13 455
Puhelinkojeita · Telefonapparater	202 462	296 226	401 107	557 260	675 088	820 067	847 776
Pääkojeet · Direkta apparater	131 010	189 434	252 409	337 235	397 512	458 179	471 170
Sivukojeet · Biapparater	71 452	106 792	148 698	220 025	277 576	361 888	376 606
Puhelinkojeista Helsingissä Av telefonapparaterna finns i Helsingfors	175 295	244 177	311 350	389 139	446 721	520 135	532 167

Lähde: Helsingin Puhelinyhdistyksen vuosikertomus.
Källa: Helsingfors Telefonförenings årsberättelse.

9.24

Puhelinliittymien lukumäärä pääkaupunkiseudulla, Tampereella, Turussa ja koko maassa 1982—86

Antal telefonanslutningar i huvudstadsregionen, Tammerfors, Åbo och i hela landet

Number of telephone connections in the metropolitan area, Tampere, Turku and the whole country

	1982	1983	1984	1985	1986
Lukumäärä · Antal					
Pääkaupunkiseutu · Huvudstadsregionen	423 698	438 428	453 138	468 516	485 630
Helsinki · Helsingfors	307 555	316 266	324 884	333 641	343 576
Espoo · Esbo	68 095	71 483	75 021	78 852	83 092
Vantaa · Vanda	44 741	47 303	49 717	52 425	55 189
Kauniainen · Grankulla	3 307	3 376	3 516	3 598	3 773
Tampere · Tammerfors	74 632	78 567	82 477	86 352	89 524
Turku · Åbo	83 489	85 568	87 508	89 767	91 768
Koko maa · Hela landet	1 927 920	2 020 510	2 103 417	2 189 677	2 271 535
100 asukasta kohti · Per 100 invånare					
Pääkaupunkiseutu · Huvudstadsregionen	54,8	56,2	57,6	59,0	60,5
Helsinki · Helsingfors	63,5	65,3	67,1	68,7	70,5
Espoo · Esbo	46,8	47,9	49,0	50,3	51,8
Vantaa · Vanda	32,7	34,0	35,0	36,4	37,7
Kauniainen · Grankulla	43,9	44,5	45,6	46,4	48,6
Tampere · Tammerfors	44,6	46,9	49,0	51,0	52,6
Turku · Åbo	51,0	52,5	53,9	55,6	56,9
Koko maa · Hela landet	39,8	41,5	43,0	44,6	46,1

Lähde: Helsingin Puhelinyhdistyksen vuosikertomus sekä Posti- ja telehallituksen teletekninen osasto.
Källa: Helsingfors Telefonförenings årsberättelse samt Post- och telestyrelsens teletekniska avdelning.

9.25

Majoitusliikkeet ja niihin saapuneet 1983—87
Härbärgeringsställen och till dem anlända
Hostelries and registrations

	1983	1984	1985	1986	1987
Majoitusliikkeitä¹ · Härbärgeringsställen¹, 1.1.	46	43	44	45	43
siitä hotelleja · därav hotell	30	28	30	31	31
Huoneita · Rum	4 130	4 107	4 356	4 718	4 687
Vuoteita · Bäddar	7 619	7 627	8 236	8 430	8 599
Lisävuoteita · Extra bäddar	664	653	579	895	649
Helsingin osuus koko maan majoitusliikkeiden					
kapasiteetista · Helsingfors andel av kapaciteten för					
härbärgeringsställena i hela landet, %²	12	12	10	11	10
hotellien kapasiteetista · hotellens kapacitet, % ²	12	13	11	11	11
Saapuneet matkustajat · Anlända resande	680 464	700 918	746 674	727 114	771 334
Suomalaisia · Finländare, %	48,1	49,6	46,4	48,9	46,9
Pohjoismaalaisia · Nordbor, %	18,5	17,5	17,0	16,8	16,3
Muunmaalaisia · Från övriga länder, %	33,4	32,9	36,6	34,2	36,8
Hotellien tilankäyttö					
Utnyttjande av hotellens kapacitet					
Huoneita · Rum	3 820	3 797	4 045	4 405	4 403
Vuoteita · Bäddar	6 868	6 873	7 453	7 641	7 862
Lisävuoteita · Extra bäddar	599	568	547	844	595
Käyttö-% · Kapasitetsutnyttjande, %					
huoneet · rum	72	72	70	66	68
Yöpymisiä kaikkiaan · Övernattningar totalt	1 259 487	1 270 811	1 314 420	1 290 543	1 394 443
siitä · därav					
suomalaisten · finländare, %	38,7	37,7	39,7	41,4	38,7
pohjoismaalaisten · nordbor, %	17,8	17,0	16,1	15,6	15,1

¹Sisältää hotellit ja matkustajakodit myös vain osan vuotta toiminnassa olevat. · Här ingår även sådana hotell och resandehem som är verksamma endast en del av året.

²Laskettu vuoteiden lukumäärän perusteella (ml. lisävuoteet). · Beräknad på basen av bäddarnas antal (inkl. extra bäddar).

Lähde: Tilastokeskus ja Poliisilaitoksen suunnittelutoimisto.

Källa: Statistikcentralen och Polisrättingens planeringsbyrå.

10. Raha- ja luottolaitokset · Penning- och kreditinrättningar · Banking and credit

10.1 Postipankki¹ 1960—86 Postbanken¹ Postipankki (the Post Bank)

	Panot Insättningar		Otot Uttagningar	
	Luku Antal	1 000 mk	Luku Antal	1 000 mk
1960	303 415	56 733	569 212	73 301
1965	519 362	146 823	696 620	122 278
1970	885 889	302 853	1 187 382	243 038
1975	1 537 020	875 673	2 259 703	801 064
1980	1 554 174	1 422 984	2 351 867	1 368 173
1981	1 556 963	1 751 354	2 315 796	1 517 605
1982	1 546 113	1 909 366	2 346 487	1 702 050
1983	1 512 109	1 003 118	2 347 588	1 881 166
1984	1 459 581	1 186 076	2 270 279	1 995 326
1985	1 386 722	2 214 766	2 114 912	2 035 603
1986	1 263 588	2 145 790	1 791 310	1 980 251

¹ Kassallike säästötilleillä Postipankin toimipaikoissa Helsingissä. V:sta 1984 lähtien siirtotilien kautta tulevat panot ml. - Kassarörelsen på sparkonton vid Postbankens anstalter i Helsingfors. Fr.o.m. år 1984 är insättningarna via girokonton medräknade.

Lähde: Postipankki, tietopalveluosasto.

Källa: Postbanken, avdelning för informationservice.

10.2 Helsingin arvopaperipörssin myynti 1950—86 Försäljning vid Helsingfors fondbörs Sales at the Helsinki Stock Exchange

Osakkeet · Aktier	Merkintä- oikeudet Tecknings- rätter		Debentuurit Debenturer	Obligaatiot Obligationer	Muut joukko- velkakirja- lainat Övriga mass- skuldebrevs- lån	Yhteensä Totalt	Unitaksen osakeindeksi Unitas aktieindex 1975 = 100				
	Yhteensä Totalt	Siltä · Därav					Pankit Banker	Teollisuus Industri	Yleis- indeksi Ge- neral- index		
	teollisuus industri	pankit banker									
Mmk											
1950	20,1	10,9	2,9	1,4	—	8,1	—	29,6	36	8	16
1955	21,0	15,5	4,0	0,7	—	1,4	—	23,1	40	18	24
1960	23,7	17,8	4,1	1,4	0,0	1,2	—	26,3	43	30	34
1965	24,2	16,0	5,9	4,8	0,5	5,3	—	34,8	35	25	31
1970	53,2	36,3	11,5	9,2	1,9	13,0	—	77,3	35	49	46
1975	143,1	91,4	41,1	48,7	2,7	13,4	—	207,9	100	100	100
1980	307,9	183,8	75,6	55,5	32,3	303,1	—	698,8	85	92	93
1981	342,7	227,1	69,1	12,2	62,9	1 000,9	43,9	1 462,6	83	95	96
1982	566,8	379,3	113,2	96,7	125,7	2 201,8	93,8	3 084,8	116	128	130
1983	1 241,4	918,4	193,6	148,1	546,7	1 623,7	185,8	3 745,7	144	194	190
1984	2 109,8	1 557,0	325,8	397,7	1 133,1	1 894,6	1 979,7	7 514,9	193	273	259
1985	3 009,3	2 055,3	424,6	104,6	1 343,5	2 906,1	4 796,4	12 159,9	184	235	229
1986	9 184,6	5 812,9	1 576,0	303,7	549,4	1 801,1	4 128,7	15 967,5	254	258	350

Lähde: Helsingin arvopaperipörssin toimintakertomus ja Tilastokeskus, Suomen tilastollinen vuosikirja.

Källa: Verksamhetsberättelse över Helsingfors fondbörs samt Statistikcentralen, Statistisk årsbok för Finland.

10.3

Panttilainausliike 1960—86
Pantlånereölsen
 Loans granted by pawnbrokers' establishments

Vuoden kuluessa annetut lainat - Under året utglvna lån

	1960	1965	1970	1975	1980	1985	1986
Panteja - Panter	395 414	321 439	288 026	256 904	245 824	267 678	257 067
1 000 mk	9 066	13 432	21 167	39 182	56 728	188 502	221 398
keskimäärin lainaa kohti ¹							
i medeltal per lån ¹ , mk	213	271	350	395	371	731	861

¹ Vuoden 1986 rahanarvossa. - Enligt penningvärdet år 1986.

Lähde: Helsingin Pantti-Osakeyhtiö ja Osakeyhtiö Helsingin panttilainakonttori.
 Källa: Helsingfors Pant-Aktiebolag och Osakeyhtiö Helsingin panttilainakonttori.

11. Kunnallistalous · Kommunala finanser · Communal finances

Kaupungin taloutta koskevat tiedot perustuvat ao. vuosien tilinpäätöksiin.

Luvuissa on tilinpäätöskäytännön mukaisesti mukana seuraavalle vuodelle siirtyneet määrärahat, mutta ei sen sijaan edellisten vuosien siirtomäärärahojen käyttöä.

Uppgifterna om stadens finanser baserar sig på respektive års bokslut.

I talen ingår, i enlighet med bokslutspraxis, de anslag som överflyttas på följande år, men där emot ingår inte användningen av reservationsanslagen från de föregående åren.

11.1 Menojen ja tulojen muutokset 1983—87 Förändringar i utgifter och inkomster Changes of expenditure and revenue

	1983	1984	1985	1986	1987
	% ¹				
Menot yhteensä · Summa utgifter	10,0	13,8	10,8	4,6	6,1
Käyttömenot · Driftutgifter	10,6	15,5	12,6	3,1	5,9
Pääomamenot · Kapitalutgifter	6,9	5,6	1,0	13,4	7,2
Kunnallisverotulot · Kommunalskatteinkomster	14,4	11,7	11,9	9,3	7,9
Muut käyttötulot · Övriga driftinkomster	8,6	14,5	6,7	0,5	3,2
Pääomatulot · Kapitalinkomster	-2,5	24,5	33,1	10,6	16,5

¹Muutos edelliseen vuoteen verrattuna. · Förändring jämfört med föregående år.

Lähde: Helsingin kaupungin tilinpäätös.
Källa: Helsingfors stads bokslut.

11.2

Menot ja tulot pääluokittain tilinpäätöksen mukaan 1983—87
Utgifter och inkomster efter huvudtitel i bokslut
Expenditure and revenue by Municipal Finances

		1983	1984	1985	1986	1987	
		1 000 mk					
0	Yleishallinto · Allmän förvaltning	brutto tulot · ink. netto	148 530 5 754 142 776	167 000 6 477 160 523	182 067 6 636 175 431	200 469 5 970 194 499	218 915 7 443 211 472
1	Järjestystoimi · Ordningsväsen	brutto tulot · ink. netto	137 224 27 403 109 821	136 311 33 604 102 707	128 498 37 545 90 953	134 854 40 783 94 071	144 510 45 144 99 366
2	Terveystenhoito · Hälsovårdsväsen	brutto tulot · ink. netto	1 380 161 465 343 914 818	1 723 726 533 125 1 190 601	1 902 617 566 239 1 336 378	2 053 582 672 913 1 380 669	2 220 455 677 137 1 543 318
	Hallinto ja yhteiset toiminnot Förvaltning och gemensamma verksamhet	brutto tulot · ink. netto	30 245 14 002 16 243	130 777 357 770 +226 993	134 242 377 664 +243 422	74 750 442 598 +367 848	135 340 468 315 +332 975
	Terveystenhoito · Hälsovård	brutto tulot · ink. netto	200 738 74 601 126 137	244 800 13 518 231 282	269 420 15 544 253 876	314 887 17 545 297 342	357 854 18 642 339 212
	Sairaalahoito · Sjukhusvård	brutto tulot · ink. netto	839 354 375 610 463 744	951 143 161 837 789 306	1 059 878 173 031 886 847	1 245 215 212 770 1 032 445	1 329 647 190 180 1 139 467
	Osuudet muiden sairaaloiden menoihin · Andelar i utgifter för andra sjukhus	brutto, netto	297 608	397 006	439 077	418 730	397 614
	Muu terveystenhoito Övrig hälsovård	brutto tulot · ink. netto	12 216 1 130 11 086	— — —	— — —	— — —	— — —
3	Sosiaalitoimi · Socialväsen	brutto tulot · ink. netto	1 115 386 316 900 798 486	1 366 168 513 484 852 684	1 610 878 577 235 1 033 643	1 967 325 570 355 1 396 970	2 201 022 685 525 1 515 497
	siitä · därav Oikeusapulautakunta Rättshjälpsnämnden	brutto tulot · ink. netto	4 029 1 611 2 418	4 658 1 600 3 058	5 132 1 723 3 409	5 511 1 951 3 560	6 793 2 089 4 704
4	Sivistystoimi · Bildningsväsen	brutto tulot · ink. netto	999 001 381 060 617 941	1 107 090 400 450 706 640	1 231 615 451 541 780 074	1 375 643 491 295 884 348	1 548 512 553 561 994 951
	Koulutoimi · Skolväsen	brutto tulot · ink. netto	591 401 252 573 338 828	637 345 254 282 383 063	708 405 285 544 422 861	758 936 322 436 436 500	847 465 362 066 485 399
	Ammattiopetustoimi Yrkesundervisning	brutto tulot · ink. netto	83 728 52 216 31 512	97 041 57 723 39 318	101 911 65 329 36 582	154 509 62 344 92 165	186 612 74 416 112 196
	Yleinen sivistystoimi Allmän bildningsverksamhet	brutto tulot · ink. netto	142 642 51 711 90 931	168 041 63 515 104 526	189 297 70 405 118 892	285 420 77 004 208 416	317 879 84 791 233 088
	Urheilu- ja ulkoilutoimi Idrotts- och friluftsverksamhet	brutto tulot · ink. netto	111 177 24 560 86 617	123 641 24 930 98 711	135 244 30 263 104 981	176 778 29 511 147 267	196 556 32 288 164 268
	Avustukset · Understöd	brutto, netto	70 053	81 022	96 758	1..	1..

jatk. · forts.

		1983	1984	1985	1986	1987	
		1 000 mk					
5	Kaavoitus ja yleiset työt	brutto	687 131	636 468	632 798	681 088	743 031
	Planläggning och allmänna arbeten	tulot · ink.	278 347	158 486	168 788	188 483	201 572
		netto	408 784	477 982	464 010	492 605	541 459
	Kaavoitus · Planläggning	brutto	50 267	57 072	68 074	69 226	73 400
		tulot · ink.	1 898	662	720	770	684
		netto	48 369	56 410	67 354	68 456	72 716
	Yleiset työt · Allmänna arbeten	brutto	636 864	579 396	564 724	611 862	669 631
		tulot · ink.	276 449	157 824	168 068	187 713	200 888
		netto	360 415	421 572	396 656	424 149	468 743
6	Kiinteistöt · Fastigheter	brutto	255 467	309 566	296 673	325 751	356 115
		tulot · ink.	304 596	355 410	363 942	429 060	472 799
		netto	+ 49 129	+ 45 844	+ 67 269	+ 103 309	+ 116 685
7	Liiketoiminta · Affärsverksamhet	brutto	2 335 984	2 666 244	3 020 665	2 812 968	2 734 255
		tulot · ink.	2 429 485	2 767 920	3 158 299	2 840 320	2 846 242
		netto	+ 93 501	+ 101 676	+ 137 634	+ 27 352	+ 111 987
	Energialaitos · Energiverket	brutto	1 238 117	1 330 828	1 597 762	1 337 572	1 235 927
		tulot · ink.	1 327 277	1 427 531	1 727 215	1 360 487	1 316 949
		netto	+ 89 160	+ 96 703	+ 129 453	+ 22 915	+ 81 022
	Vesi- ja viemärlaitos ² Vatten- och avloppsverket ²	brutto	167 779	335 428	355 660	377 216	391 808
		tulot · ink.	169 462	337 502	356 797	381 721	394 324
		netto	+ 1 683	+ 2 074	+ 1 137	+ 4 505	+ 2 516
	Satamalaitos · Hamnverket	brutto	150 510	166 355	172 861	183 236	184 661
		tulot · ink.	152 575	171 871	186 878	195 595	213 036
		netto	+ 2 065	+ 5 516	+ 14 017	+ 12 359	+ 28 375
	Liikennelaitos · Trafikverket	brutto	643 133	690 346	732 595	746 298	784 451
		tulot · ink.	643 133	690 346	732 595	746 298	784 451
		netto	—	—	—	—	—
	Muut · Övriga	brutto	136 445	143 287	161 787	168 646	137 408
		tulot · ink.	137 038	140 670	154 814	156 219	137 482
		netto	+ 593	2 617	6 973	12 427	+ 74
8	Rahoitustoimi ³ · Finansierings- väsen ³	brutto	514 581	632 899	845 901	607 847	593 252
		tulot · ink.	887 799	1 068 754	896 222	1 017 610	964 480
		netto	+ 373 218	+ 435 855	+ 50 321	+ 409 763	+ 371 228
9	Pääomatalous ⁴ · Kapital- hushållning ⁴	brutto	1 525 485	1 610 765	1 626 379	1 844 464	1 977 458
		tulot · ink.	542 947	675 804	899 771	994 833	1 158 593
		netto	982 538	934 961	726 608	849 631	818 865
Käyttömenot · Driftutgifter			7 573 465	8 745 472	9 851 712	10 159 527	10 760 067
Pääomamenot · Kapitalutgifter			1 525 485	1 610 765	1 626 379	1 844 464	1 977 458
Ylijäämä · Överskott			34 970	66 098	8 345	3 604	12 929
Menot yhteensä · Summa utgifter			9 133 920	10 422 335	11 486 436	12 007 595	12 750 454
Kunnallisverotulot · Kommunalskatteinkomster			3 477 324	3 885 257	4 347 397	4 750 611	5 127 514
Muut käyttötulot · Övriga driftinkomster			5 096 687	5 837 710	6 226 447	6 256 789	6 453 905
Pääomatulot · Kapitalinkomster			542 947	675 804	899 771	994 833	1 158 593
Talousarvion ulkopuoliset tulot							
Inkomster utom budgeten			16 962	23 564	12 821	5 362	10 442
Tulot yhteensä · Summa inkomster			9 133 920	10 422 335	11 486 436	12 007 595	12 750 454

¹Sisältyy ao. kohtiin. · Inkl. i berörda moment.²Vuonna 1983 vesilaitos. · År 1983 vattenverket.³Ilman kunnallisverotuloja. · Utan kommunalskatteinkomster.⁴Ilman talousarvion ulkopuolisia tuloja. · Exkl. inkomster utom budgeten.

Lähde: Ao. vuoden Helsingin kaupungin tilinpäätös.

Källa: Berörda års Helsingfors stads bokslut.

11.3

Menojen ja tulojen jakautuminen pääluokittain 1983—87
Fördelning av utgifter och inkomster efter huvudtitel
Breakdown of expenditure and revenue

	1983	1984	1985	1986	1987
	%				
Menot · Utgifter					
Yleishallinto · Allmän förvaltning	1,6	1,6	1,6	1,7	1,7
Järjestystoimi · Ordningssvåsen	1,5	1,3	1,1	1,1	1,1
Terveystenhoito · Hålsvårdssvåsen	15,1	16,5	16,6	17,1	17,4
Sosiaalitoimi · Socialsvåsen	12,2	13,1	14,0	16,4	17,3
Sivistystoimi · Bildningssvåsen	10,9	10,6	10,7	11,5	12,1
Kaavoitus ja yleiset työt · Planläggning och allmänna arbeten	7,5	6,1	5,5	5,7	5,8
Kiinteistöt · Fastigheter	2,8	3,0	2,6	2,7	2,8
Liiketoiminta · Affärsverksamhet	25,6	25,6	26,3	23,4	21,4
Rahoitustoimi · Finansieringssvåsen	5,6	6,1	7,4	5,1	4,7
Käyttötalous yhteensä · Drifhushållning totalt	82,9	83,9	85,8	84,6	84,4
Pääomatalous · Kapitalhushållning	16,7	15,5	14,2	15,4	15,5
Ylijäämä · Överskott	0,4	0,6	0,1	0,0	0,1
Menot yhteensä · Summa utgifter	100	100	100	100	100
Tulot · Inkomster					
Yleishallinto · Allmän förvaltning	0,1	0,1	0,1	0,0	0,1
Järjestystoimi · Ordningssvåsen	0,3	0,3	0,3	0,3	0,4
Terveystenhoito · Hålsvårdssvåsen	5,1	5,1	4,9	5,6	5,3
Sosiaalitoimi · Socialsvåsen	3,5	4,9	5,0	4,8	5,4
Sivistystoimi · Bildningssvåsen	4,2	3,8	3,9	4,1	4,3
Kaavoitus ja yleiset työt · Planläggning och allmänna arbeten	3,0	1,5	1,5	1,6	1,6
Kiinteistöt · Fastigheter	3,3	3,4	3,2	3,6	3,7
Liiketoiminta · Affärsverksamhet	26,6	26,6	27,5	23,7	22,3
Rahoitustoimi ¹ · Finansieringssvåsen ¹	9,7	10,3	7,8	8,5	7,6
Käyttötalous yhteensä · Drifhushållning totalt	55,8	56,0	54,2	52,1	50,6
Pääomatalous · Kapitalhushållning	5,9	6,5	7,8	8,3	9,1
Kunnallisverotulot · Kommunalskatteinkomster	38,1	37,3	37,8	39,6	40,2
Taloussarvion ulkopuolella · Utom budgeten	0,2	0,2	0,1	0,0	0,1
Tulot yhteensä · Summa inkomster	100	100	100	100	100

¹Ilman kunnallisverotuloja. · Exkl. kommunalskatteinkomster.

Lähde: Helsingin kaupungin tilinpäätös.
 Källa: Helsingfors stads bokslut.

11.4

Veroäyrin hinnan jakautuminen 1983—87¹
Fördelning av uttaxering per skatteöre¹
Breakdown of tax unit

	1983	1984	1985	1986	1987
	Nettomenot, p/veroäyri Nettoutgifter, p/skatteöre				
Yleishallinto · Allmän förvaltning	0,62	0,62	0,60	0,61	0,62
Järjestystoimi · Ordningsväsen	0,47	0,40	0,31	0,30	0,29
Terveystenhoito · Hälsovårdsväsen	3,95	4,60	4,61	4,36	4,51
Hallinto ja yhteiset toiminnot					
Förvaltning och gemensamma verksamhet	0,07	-0,88	-0,84	-1,16	-0,97
Terveystenhoito · Hälsovård	0,55	0,89	0,87	0,94	0,99
Sairaalahoido · Sjukhusvård	2,00	3,05	3,06	3,26	3,33
Osuudet muiden sairaaloiden menoihin					
Andelar i utgifter för andra sjukhus	1,28	1,54	1,51	1,32	1,16
Muu terveydenhuolto · Övrig hälsovård	0,05	—	—	—	—
Sosiaalitoimi · Socialväsen	3,44	3,29	3,57	4,41	4,43
Sivistystoimi · Bildningsväsen	2,67	2,73	2,69	2,79	2,91
Koulutoimi · Skolväsen	1,46	1,48	1,46	1,38	1,42
Ammattiopetustoimi · Yrkesundervisning	0,14	0,15	0,13	0,29	0,33
Yleinen sivistystoimi · Allmän bildningsverksamhet	0,39	0,41	0,41	0,66	0,68
Urheilu- ja ulkoilutoimi · Idrotts- och friluftsverksamhet	0,38	0,38	0,36	0,46	0,48
Avustukset · Understöd	0,30	0,31	0,33	⁴ ..	⁴ ..
Kaavoitus ja yleiset työt · Planläggning och allmänna arbeten	1,76	1,85	1,60	1,56	1,58
Kaavoitus · Planläggning	0,21	0,22	0,23	0,22	0,21
Yleiset työt · Allmänna arbeten	1,55	1,63	1,37	1,34	1,37
Kiinteistöt · Fastigheter	-0,21	-0,18	-0,23	-0,33	-0,34
Liiketoiminta · Affärsverksamhet	0,99	0,91	0,74	1,04	0,83
Energialaitos · Energiverket	-0,38	-0,37	-0,45	-0,07	-0,24
Vesi- ja viemärlaitos ² · Vatten- och avloppsverket ²	-0,01	-0,01	-0,00	-0,02	-0,01
Satamalaitos · Hamnverket	-0,01	-0,02	-0,05	-0,04	-0,08
Liikennelaitos · Trafikverket	1,39	1,30	1,22	1,13	1,16
Muut · Övriga	-0,00	0,01	0,02	0,04	0,00
Rahoitustoimi ³ · Finansieringsväsen ³	-3,00	-2,99	-1,39	-2,42	-2,24
Talousarvion ulkopuoliset tulot · Inkomster utom budgeten	-0,05	-0,04	-0,01	-0,00	-0,01
Käyttötalous yhteensä · Drifthushållning totalt	10,64	11,19	12,49	12,32	12,58
Pääomamenot · Kapitalutgifter	4,24	3,61	2,51	2,68	2,40
Talousarvion ulkopuoliset tulot · Inkomster utom budgeten	-0,03	-0,05	-0,03	-0,01	-0,02
Pääomatalous yhteensä · Kapitalhushållning totalt	4,21	3,56	2,48	2,67	2,38
Yli-/alijäämä · Över-/underskott	0,15	0,25	0,03	0,01	0,04
Veroäyrin lopullinen hinta · Slutlig uttaxering per skatteöre,p	15,00	15,00	15,00	15,00	15,00

¹Verotusvuoden veroäyrin hinnan mukaan. · Enligt priset på beskattningsårets skatteöre.

²Vuonna 1983 vesilaitos. · År 1983 vattenverket.

³Osuus liikennelaitoksen alijäämän kattamiseksi pl. · Exkl. andel för täckande av trafikverkets underskott.

⁴Sisältyy ao. kohtiin. · Inkl. i berörda moment.

11.5

Pääomamenojen rakenne 1983—87 Kapitalutgifternas struktur Structure of capital costs

	1983	1984	1985	1986	1987
	Mmk				
Talorakennus · Husbyggnad	333,1	315,4	345,8	285,9	387,0
Terveystenhoito · Hälsovårdsväsen	57,0	74,1	60,8	37,0	56,7
Sosiaalitoimi · Socialväsen	30,1	50,9	58,8	49,6	97,2
Koulutoimi · Skolväsen	59,7	55,8	76,6	66,5	87,8
Muu sivistystoimi · Övrigt bildningsväsen	33,2	13,0	45,5	23,6	36,3
Muu talorakennus · Övrig husbyggnation	153,1	121,6	104,1	109,2	109,0
Kadut, tiet ja sillat · Gator, vägar och broar	126,0	213,9	191,8	220,7	225,2
Liiketoiminta · Affärsverksamhet	709,3	610,7	608,7	664,2	563,3
Energialaitos · Energiverket	331,5	328,4	337,0	382,7	308,9
Vesi- ja viemärlaitos ¹ · Vatten- och avloppsverket ¹	94,5	89,3	119,0	117,9	115,9
Satamalaitos · Hamnverket	32,8	41,8	34,2	31,1	40,0
Liikennelaitos · Trafikverket	59,2	143,5	109,7	123,2	89,5
Metrotoimisto · Metrobyrån	185,2	—	—	—	—
Muut · Övriga	6,1	7,7	8,8	9,3	9,0
Asuntotuotanto · Bostadsproduktion	68,5	95,0	95,0	117,3	190,8
Kiinteistöjen osto · Fastighetsköp	34,0	44,2	51,1	75,2	147,9
Muut pääomamenot · Övriga kapitalutgifter	254,6	331,6	334,0	481,2	463,3
Yhteensä · Totalt	1 525,5	1 610,8	1 626,4	1 844,5	1 977,5
	%				
Talorakennus · Husbyggnad	21,8	19,6	21,3	15,5	19,6
Terveystenhoito · Hälsovårdsväsen	3,7	4,6	3,7	2,0	2,9
Sosiaalitoimi · Socialväsen	2,0	3,2	3,6	2,7	4,9
Koulutoimi · Skolväsen	3,9	3,5	4,7	3,6	4,4
Muu sivistystoimi · Övrigt bildningsväsen	2,2	0,8	2,8	1,3	1,8
Muu talorakennus · Övrig husbyggnation	10,0	7,5	6,4	5,9	5,5
Kadut, tiet ja sillat · Gator, vägar och broar	8,3	13,3	11,8	12,0	11,4
Liiketoiminta · Affärsverksamhet	46,5	37,9	37,4	36,0	28,5
Energialaitos · Energiverket	21,7	20,4	20,7	20,7	15,6
Vesi- ja viemärlaitos ¹ · Vatten- och avloppsverket ¹	6,2	5,5	7,3	6,4	5,9
Satamalaitos · Hamnverket	2,2	2,6	2,1	1,7	2,0
Liikennelaitos · Trafikverket	3,9	8,9	6,7	6,7	4,5
Metrotoimisto · Metrobyrån	12,1	—	—	—	—
Muut · Övriga	0,4	0,5	0,5	0,5	0,5
Asuntotuotanto · Bostadsproduktion	4,5	5,9	5,8	6,4	9,6
Kiinteistöjen osto · Fastighetsköp	2,2	2,7	3,1	4,1	7,5
Muut pääomamenot · Övriga kapitalutgifter	16,7	20,6	20,5	26,1	23,4
Yhteensä · Totalt	100	100	100	100	100

¹Vuonna 1983 vesilaitos. · År 1983 vattenverket.

Lähde: Helsingin kaupungin tilinpäätös.
Källa: Helsingfors stads bokslut.

11.6 Palkkausmenot ja eläkkeet 1978—87 Avlöningsutgifter och pensioner Wage costs and pensions

	Palkkausmenot Avlöningsutgifter								Eläkkeet ja hautausavustukset Pensioner och begravnings- understöd	
	Palkat ja palkkiot Löner och arvoden		Sosiaaliturvamaksut Socialskyddsav- gifter		Muut ² Övriga ²		Yhteensä Totalt		Mmk	% ¹
	Mmk	% ¹	Mmk	% ¹	Mmk	% ¹	Mmk	% ¹		
1978	1 282,3	29,0	104,7	2,4	19,0	0,4	1 406,0	31,7	312,0	7,0
1979	1 449,0	29,8	100,6	2,1	20,8	0,4	1 570,4	32,3	335,3	6,9
1980	1 623,9	30,0	105,0	1,9	20,8	0,4	1 749,7	32,3	363,4	6,7
1981	1 854,4	30,2	118,4	1,9	18,3	0,3	1 991,1	32,5	410,7	6,7
1982	2 069,0	30,2	142,1	2,1	18,9	0,3	2 230,0	32,6	472,0	6,9
1983	2 301,9	30,4	157,5	2,1	32,5	0,4	2 491,9	32,9	503,2	6,2
1984	2 553,7	29,2	186,0	2,1	42,0	0,5	2 781,7	31,8	539,9	6,2
1985	2 833,5	28,8	279,1	2,8	38,4	0,4	3 151,0	32,0	589,9	6,0
1986	3 152,7	31,0	279,7	2,8	47,2	0,5	3 479,6	34,2	656,4	6,5
1987	3 431,5	31,9	291,4	2,7	72,4	0,7	3 795,3	35,3	703,4	6,5

¹Käyttömenoista. - Av driftutgifterna.

²Työ- ja vapaa-ajan tapaturma- ja ryhmähenkivakuutus- sekä työttömyysvakuutusmaksut. - Avgifter för olycksfalls- och grupplivförsäkring för arbetstid och frid samt för arbetslöshetsförsäkring.

Lähde: Helsingin kaupungin tilinpäätös.

Källa: Helsingfors stads bokslut.

11.7 Kokonaismenot sekä valtionosuudet ja -korvaukset¹ 1960—87 Totalutgifter samt statsandelar och -ersättningar¹ Total expenditure, state contributions and grants

	Kokonaismenot ² Totalutgifter ²	Valtionosuudet ja -korvaukset ¹ Statsandelar och -ersättningar ¹	% ³
	Mmk	Mmk	
1960	563,6	21,7	3,8
1965	914,9	41,0	4,5
1970	1 553,9	75,8	4,9
1975	3 488,3	199,5	5,7
1976	4 256,3	223,4	5,2
1977	5 070,0	322,7	6,4
1978	5 399,6	391,2	7,2
1979	5 983,4	444,2	7,4
1980	6 607,4	507,5	7,7
1981	7 439,9	582,9	7,8
1982	8 272,7	664,3	8,0
1983	9 099,0	798,5	8,8
1984	10 356,2	1 028,0	9,9
1985	11 478,1	1 131,2	9,9
1986	12 004,0	1 267,7	10,6
1987	12 737,5	1 420,0	11,1

¹Vuosina 1960—79 valtionosuudet ja -avustukset. - Åren 1960—79 statsandelar och -understöd.

²Ilman ylijäämää. - Utan överskott.

³Kokonaismenosta. - Av totalutgifter.

Lähde: Helsingin kaupungin tilinpäätös.

Källa: Helsingfors stads bokslut.

11.8

Lainakanta¹ 31.12.1978—87
Lånestock¹
Fixed loans

Lainakanta · Lånestock				Lainat asukasta kohti, mk Lån per invånare, mk		
Tilinpäätös Bokslut		V. 1987 rahanarvossa Enligt penningvärdet år 1987		Tilinpäätös Bokslut	V. 1987 ra- hanarvossa Enligt pen- ningvärdet år 1987	
1 000 mk	Kasvu Ökning %	1 000 mk	Kasvu Ökning %			
1978	553 495	19,6	1 135 218	13,5	1 134	2 325
1979	554 390	0,2	1 037 264	-8,6	1 142	2 137
1980	599 589	8,2	1 003 712	-3,2	1 240	2 075
1981	608 700	1,5	910 615	-9,3	1 261	1 886
1982	691 814	13,7	942 942	3,6	1 432	1 952
1983	582 080	-15,9	724 690	-23,1	1 202	1 497
1984	683 409	17,4	785 920	8,4	1 411	1 622
1985	578 906	-15,3	625 797	-20,4	1 196	1 293
1986	516 071	-10,9	537 230	-14,2	1 063	1 106
1987	530 012	2,7	530 012	-1,3	1 087	1 087

¹Pitkäaikaiset vakautetut ottolainat (talousarviolainat). · Långfristig konsoliderad upplåning (budgetlån).

Lähde: Helsingin kaupungin tilinpäätös.
Källa: Helsingfors stads bokslut.

11.9

Rahastot 1978—87
Fonder
Funds

		Pääoma · Kapital, Mmk				
		1.1.	Lisäys Ökning	Vähennys Minskning	31.12.	
Omat rahastot · Egna fonder						
Käyttörahaso · Kassaförlagsfonden		251,5	29,5	—	281,0	
Verontasausrahasto · Skatteutjämningsfonden		556,1	—	74,4	481,7	
Muut · Övriga		491,3	101,4	—	592,7	
Yhteensä · Totalt	1987	1 298,9	130,9	74,4	1 355,4	
	1986	1 146,7	152,2	—	1 298,9	
	1985	763,5	383,2	—	1 146,7	
	1984	570,8	192,7	—	763,5	
	1983	491,0	79,8	—	570,8	
	1982	431,4	59,6	—	491,0	
	1981	392,5	38,9	—	431,4	
	1980	347,9	45,2	0,6	392,5	
	1979	310,5	37,4	—	347,9	
	1978	303,0	7,5	—	310,5	
Lahjoitusrahastot · Donationsfonder		1987	4,9	2,1	0,2	6,8
	1986	4,0	1,1	0,2	4,9	
	1985	4,1	0,1	0,2	4,0	
	1984	3,6	0,7	0,2	4,1	
	1983	3,4	0,4	0,2	3,6	
	1982	3,1	0,4	0,1	3,4	
	1981	2,8	0,4	0,1	3,1	
	1980	2,7	0,2	0,1	2,8	
	1979	2,5	0,3	0,1	2,7	
	1978	2,4	0,2	0,1	2,5	

Lähde: Helsingin kaupungin tilinpäätös.
Källa: Helsingfors stads bokslut.

12. Kaupungin liiketoiminta

Stadens affärsverksamhet

Public utilities

12.1 Sähköenergian hankinta ja käyttö 1970—87

Elanskaffning och -förbrukning

Production, purchase and sales of electric energy

	1970	1975	1980	1985	1986	1987
	GWh					
Hankinta · Anskaffning						
Vesivoimaosuudet · Vattenkraftsandelar	178	240	226	261	265	337
Ydinvoimaosuudet · Kärnkraftsandelar	—	—	134	294	356	513
Varsinainen osto · Egentligt inköp	57	24	25	118	68	75
Korvaussähköt · Ersättningsenergi	36	90	15	59	40	25
Voimalaitosten tuotanto · Kraftverkens produktion	1 776	1 646	2 326	2 549	2 563	2 533
Hanasaari · Hanaholmen	1 136	1 154	1 982	1 758	1 678	1 708
Salmisaari · Sundholmen	448	317	218	728	808	757
Myllypuro · Kvarnbäcken	120	134	123	62	76	61
Kellosaari ja Suvilahti ¹ · Skällaren och Södervik ¹	72	41	3	1	1	7
Kokonaisankinta · Totalanskaffning	2 047	2 000	2 726	3 281	3 292	3 483
Käyttö · Förbrukning						
Myynti jakelualueelle						
Försäljning till distributionsområdet	1 338	1 667	2 014	2 591	2 678	2 840
Verkostohäviöt · Nätförluster	80	84	84	132	115	131
Käyttö omaan toimintaan						
Förbrukning för egen verksamhet		81	107	144	149	147
Sähkön tuotannon omakulutus	130					
Egen förbrukning av elproduktion		80	111	137	134	141
Kaukolämmön tuotantoon						
För fjärrvärmeproduktionen	—	—	—	1	—	—
Sähkökattilat · Elektrodångpannor	—	—	—	12	26	9
Kokonaiskulutus · Totalförbrukning	1 548	1 912	2 316	3 017	3 102	3 268
Toimitus jakelualueen ulkopuolelle						
Leverans utanför distributionsområdet	499	88	410	264	190	215
Yhteensä · Totalt	2 047	2 000	2 726	3 281	3 292	3 483

¹ Suvilahti poistettiin käytöstä vuonna 1983. · Södervik togs ur bruk 1983.

12.2

Sähköön myynti jakelualueelle kuluttajaryhmittäin 1970—87
 Elförsäljning till distributionsområdet efter abonnentgrupp
 Sales of electricity to the distribution area by consumer group

	1970	1975	1980	1985	1986	1987
Yksityinen kulutus · Privat förbrukning, GWh	414	549	652	836	873	924
%	30,9	32,9	32,4	32,3	32,6	32,5
Asuinhuoneistot · Bostadslägenheter, GWh	306	388	464	616	645	691
Asuinkiinteistöt · Bostadsfastigheter, GWh	108	161	188	220	228	233
Jalostus · Förädling, GWh	356	418	441	542	529	546
%	26,6	25,1	21,9	20,9	19,8	19,2
Teollisuus · Industri, GWh	341	390	412	495	482	498
Rakennustoiminta · Byggnadsverksamhet, GWh	15	28	29	47	47	48
Palvelu · Service, GWh	408	523	709	948	1 002	1 082
%	30,5	31,4	35,2	36,6	37,4	38,1
Liike-elämä · Affärslivet, GWh	306	400	566	747	797	864
Kuljetus · Transport, GWh	102	123	143	201	205	218
Julkinen kulutus · Offentlig förbrukning, GWh	160	177	212	265	274	288
%	12,0	10,6	10,5	10,2	10,2	10,1
Hallinto · Förvaltning, GWh	101	126	158	211	222	238
Yhdyskuntahuolto ¹ · Samhällsservice ¹ , GWh	59	51	54	54	52	50
Yhteensä · Totalt, GWh	1 338	1 667	2 014	2 591	2 678	2 840
%	100	100	100	100	100	100

¹ Pt. energilaitoksen omaan toimintaan käytetty energia. · Exkl. energin för energiverkets egen verksamhet.

Lähde: Energilaitos.
 Källa: Energiverket.

12.3

Sähkön kulutuksen kehitys kuluttajaryhmittäin 1970—87
 Elförbrukningens utveckling efter abonnentgrupp
 Development of electricity consumption by consumer group

	1970	1975	1980	1985	1986	1987
Kulutus/kuluttaja · Förbrukning/abbonent, kWh						
Yksityinen kulutus · Privat förbrukning	2 188	2 674	2 932	3 504	3 610	3 750
Asuinhuoneistot · Bostadslägenheter	1 662	1 943	2 150	2 665	2 756	2 900
Asuinkiinteistöt · Bostadsfastigheter	21 193	28 455	29 107	29 296	29 391	29 111
Jalostus · Förädling	145 544	206 013	234 028	317 733	328 275	350 147
Teollisuus · Industri	161 306	231 180	275 679	395 066	403 991	431 357
Rakennustoiminta · Byggnadsverksamhet	45 181	81 871	75 393	103 356	111 998	119 118
Palvelu · Service	30 323	36 602	46 043	59 016	61 861	66 138
Liike-elämä · Affärlivet	26 094	32 224	42 614	53 913	56 736	60 699
Kuljetus · Transport	59 028	65 565	67 616	90 989	95 476	102 584
Julkinen kulutus · Offentlig förbrukning	85 470	95 264	102 210	123 224	127 121	132 287
Hallinto · Förvaltning	55 987	70 509	79 388	102 079	107 077	114 107
Yhdyskuntahuolto · Samhällsservice	867 647	718 310	635 718	642 548	627 024	549 033
Yhteensä · Totalt	6 464	7 459	8 334	10 024	10 224	10 656
Kulutus/kuluttaja · Förbrukning/abbonent, 1970 = 100						
Yksityinen kulutus · Privat förbrukning	100	122	134	160	165	171
Asuinhuoneistot · Bostadslägenheter	100	117	129	160	166	174
Asuinkiinteistöt · Bostadsfastigheter	100	134	137	138	139	137
Jalostus · Förädling	100	142	161	218	226	241
Teollisuus · Industri	100	143	171	245	250	267
Rakennustoiminta · Byggnadsverksamhet	100	181	167	229	248	264
Palvelu · Service	100	121	152	195	204	218
Liike-elämä · Affärlivet	100	123	163	207	217	233
Kuljetus · Transport	100	111	115	154	162	174
Julkinen kulutus · Offentlig förbrukning	100	111	120	144	149	155
Hallinto · Förvaltning	100	126	142	182	191	204
Yhdyskuntahuolto · Samhällsservice	100	83	73	74	72	63
Yhteensä · Totalt	100	115	129	155	158	165

Lähde: Energialaitos.
 Källa: Energiverket.

12.4

Kaukolämmön hankinta ja myynti 1970—87
Anskaffning och försäljning av fjärrvärme
 Heat supply and sale of district heating

	1970	1975	1980	1985	1986	1987
Kokonaisankinta · Totalanskaffning, GWh	2 689	3 665	5 548	6 710	6 237	6 758
Vesikaukolämmitys · Vattenfjärrvärme	2 385	3 340	5 397	6 608	6 154	6 614
Höyrykaukolämmitys · Ångfjärrvärme	304	325	151	102	83	144
Lämmönmyynti · Värmeväljning, GWh	2 491	3 318	4 975	6 075	5 794	6 245
Jakelualueelle · Till distributionsområdet	2 490	3 293	4 942	5 956	5 689	6 140
Jakelualueen ulkopuolelle Utanför distributionsområdet	1	25	33	119	105	105
Kuluttajien¹ lukumäärä · Antal abonnenter¹	1 912	3 393	5 538	8 013	8 285	8 562

¹ Kuluttajilla tarkoitetaan taloa tai taloryhmää, jonka lämmönkulutus mitataan ja laskutetaan yhtenä kokonaisuutena. · Med förbrukare avses hus eller husgrupp, vars värmeförbrukning mäts och faktureras som en helhet.

Lähde: Energialaitos.

Källa: Energiverket.

12.5

Kaasun valmistus ja kulutus 1975—87
Tillverkning och förbrukning av gas
 Production and consumption of gas

	1975	1980	1985	1986	1987
Kokonaisvalmistus					
Totaltillverkning, 1 000 m³	26 629	22 058	14 060	12 183	11 700
siitä · därav					
kokonaismyynti · total försäljning	23 899	19 363	11 107	11 123	9 200
Kaasukojeita kuluttajilla					
Gasapparater hos konsumenterna, 31.12.	89 148	80 233	67 242	64 340	62 000

Lähde: Energialaitos vuosina 1975—86 ja Helsingin Kaasu Oy vuonna 1987.

Källa: Energiverket åren 1975—86 och Helsingin Kaasu Oy år 1987.

12.6

Veden pumppuaminen, myynti ja kulutus 1970—87
Pumpning, försäljning och förbrukning av vatten
Water pumped, sold and consumed

	1970	1975	1980	1985	1986	1987
Kokonalspumppuaminen						
Totalpumpning, 1 000 m³	75 268	85 595	73 483	71 338	71 122	73 104
Pintavesilaitokset · Ytvattenverken	74 773	85 439	73 130	71 338	71 122	73 104
Pohjavesilaitokset · Grundvattenverken	495	156	353	—	—	—
Kokonalsmyynti · Totalförsäljning, 1 000 m³	70 838	82 322	66 598	63 952	64 790	65 735
Helsingin kaupungin alueelle						
Till Helsingfors stads område	68 979	72 728	56 597	51 403	50 856	51 706
Muulle kunnille · Till andra kommuner	1 859	9 594	10 001	12 549	13 934	14 029
%:a kokonaismyynnistä · i % av totalförsäljningen	2,6	11,7	15,0	19,6	21,5	21,3
Kuluttajat · Förbrukare	13 562	16 192	18 328	20 497	21 019	21 406
Ominaiskulutus /asukas/vrk · Personlig förbrukning /Invånare/dygn						
Helsinki ¹ · Helsingfors ¹	385	419	360	332	323	331
Espoo ² · Esbo ²	202	270	270	274	255	264
Vantaa ² · Vanda ²	85	166	168	172	191	187
Tampere ² · Tammerfors ²	273	326	332	337	333	357
Turku ¹ · Åbo ¹	352	392	343	345	363	365

¹ Laskettu kaupungin alueelle pumpatusta vedestä. · Beräknad på den till staden pumpade vattenmängden.

² Laskettu kulutetusta vedestä. · Beräknad på den förbrukade vattenmängden.

Lähde: Vuosina 1970—80 vesilaitoksen ja vuosina 1985—87 vesi- ja viemärlaitoksen toimintakertomus sekä ao. kaupungit.

Källa: Åren 1970—80 vattenverkets verksamhetsberättelse och åren 1985—87 vatten- och avloppsverkets verksamhetsberättelse samt berörda städer.

13. Tulot, varallisuus, verotus

Inkomst, förmögenhet, beskattning

Income, property, taxation

Tuloja, varallisuutta ja verotusta koskevat tiedot perustuvat Tilastokeskuksen toimittamiin tulo- ja varallisuustilaston kunnittaisiin tietoihin. Esitettävistä tiedoista suurin osa koskee yksityisten henkilöiden tuloja ja verotusta. Varallisuudesta ja yhteisöjen verotuksesta on saatavissa vain taulukon 13.8 mukaiset tiedot.

Yksityisiä henkilöitä (luonnollisia henkilöitä) koskevissa tilastoissa on **tulonsaaja** jokainen, jolla oli kokonaistuloa, kunnallisveron alaista tuloa tai veronalaisia varoja vähintään 10 mk. **Yhteisöjen** verotusta koskevassa tilastossa ovat mukana kaikki yhteisöt ja ennen verovuotta 1985 muodostuneet jakamattomat kuolinpesät, joille mainitulta vuodelta pantiin maksuun tulo-, varallisuus- tai kunnallisveroa. **Yhteisöihin** kuuluvat kaikki osakeyhtiöt, osuuskunnat, asuntoyhteisöt, yhdistykset, laitokset ja säätiöt sekä kaupparekisteriin merkityt yhtymät.

Tilastojen keskeisin tulokäsite on **valtionveron alainen tulo**. Se on sama kuin aikaisemmin käytössä ollut laskennallinen käsite kokonaistulo. **Valtionveron alaista tuloa** on kaikki vähintään 10 markan suuruinen tulo.

Kunnallisveron alaiseen tuloon sisältyvät samat tulolajit kuin valtionveron alaiseen tuloon. Lisäksi kunnallisveron alaista tuloa ovat sivuperintönä, testamentilla tai lahjana saadut tulot.

Valtion- ja kunnallisveron alaiset tulot jaetaan seuraaviin **tulolajiin**:

- työtulot
- päivä- ja äitiysraha
- työttömyysturvaetuudet

Uppgifterna om inkomster, förmögenhet och beskattning baserar sig på Statistikcentralens kommunvisa statistik över inkomst och förmögenhet. Största delen av uppgifterna i detta avsnitt gäller enskilda personers inkomster och beskattning. I fråga om förmögenhet och beskattning av samfund finns endast uppgifterna i tabell 13.8 att tillgå.

I statistiken över **enskilda personer** (fysiska personer) räknas var och en som **Inkomsttagare** som hade totalinkomster, kommunalskattepliktig inkomst eller skattepliktiga tillgångar på minst 10 mk. I statistiken över beskattning av **samfund** ingår alla samfund och de oskiftade dödsbon som bildats före skatteåret 1985 och för vilka nämnda år debiterades inkomst-, förmögenhets- eller kommunalskatt. Som **samfund** räknas alla aktiebolag, andelslag, bostadssamfälligheter, föreningar, inrättningar och stiftelser samt de sammanslutningar som ingår i handelsregistret.

Det centralaste inkomstbegreppet i statistiken är **inkomsten vid statsbeskattningen**. Den är lika med det kalkylerade begreppet totalinkomst, vilket tidigare varit i bruk. Som **statsskattepliktig inkomst** räknas all inkomst på minst 10 mk.

I kommunalskattepliktig inkomst ingår samma inkomstslag som i fråga om statsskattepliktig inkomst. Därutöver utgör även inkomster från sidoarv, testamente eller i form av gåva kommunalskattepliktig inkomst.

Stats- och kommunalskattepliktiga inkomster indelas i följande **inkomstslag**:

- arbetsinkomster
- dag- och moderskapspenning
- utkomstskydd för arbetslösa

- lasten kotihoidontuki
- eläketulot
- maatilatalouden tulot
- liike- ja ammattitulot
- kiinteistötulot
- omaisuustulot
- tulot yhtymästä
- muut tulot

Eri tuloajat on määritelty tarkemmin esim. Tilastokeskuksen julkaisussa. Tulo- ja varallisuustilasto 1985, SVT IV B:51.

Kun valtionveron alaisista tuloista vähennetään valtionverotuksessa hyväksyttävät vähennykset, saadaan **valtionverotuksessa verotettava tulo**. Verotettava tulo on tuloveron maksuunpanon peruste.

Kun kunnallisveron alaisista tuloista vähennetään kunnallisverotuksessa hyväksyttävät vähennykset, saadaan **kunnallisverotuksessa verotettava tulo**, joka markoissa ilmaistuna on sama kuin kunnallisveroäyrien lukumäärä. Kunnallisverotuksessa verotettavan tulon perusteella lasketaan kunnallisvero ja kirkollisvero sekä kansaneläke- ja sairausvakuutusmaksut.

- stöd för vård av barn i hemmet
- pensionsinkomster
- inkomster av gårdsbruk
- affärs- och yrkesinkomster
- fastighetsinkomster
- inkomster av förmögenhet
- inkomster från samfund
- övriga inkomster.

De olika inkomstslagen är närmare definierade i bl.a. Statistickscentralens publikation inkomst- och förmögenhetsstatistik 1985, FOS IV B:51.

Då de statskattepliktiga inkomsterna minskar med de vid statsbeskattningen godkända avdragen erhålls den vid **statsbeskattningen beskattningsbara inkomsten**. De beskattningsbara inkomsten utgör grunden för den inkomstskatt som skall uppbäras.

Då man från den vid kommunalbeskattningen skattepliktiga inkomsten fråndrar de avdrag som godkänns vid kommunalbeskattningen får man den vid **kommunalbeskattningen beskattningsbara inkomsten**. Uttryckt i mark är den densamma som antalet kommunala skatteören. Kommunalskatten och kyrkoskatten samt folkpensions- och sjukförsäkringspremierna beräknas på basen av de vid kommunalbeskattningen skattepliktiga inkomsten.

13.1 Tulonsaajat tuloluokittain¹ 1983—85

Inkomsttagare efter inkomstklass¹

Income-recipients by income bracket

Tuloluokka · Inkomstklass	1983		1984		1985		Kertymä Kumulativ frekvens %
	Luku Antal	%	Luku Antal	%	Luku Antal	%	
— 9 999	53 036	12,5	45 978	10,7	43 046	10,0	10,0
10 000— 14 999	14 789	3,5	14 149	3,3	13 219	3,1	13,1
15 000— 19 999	20 443	4,8	19 820	4,6	13 127	3,0	16,1
20 000— 29 999	44 335	10,4	39 939	9,3	38 164	8,8	24,9
30 000— 39 999	38 364	9,0	38 527	9,0	40 043	9,3	34,2
40 000— 49 999	49 101	11,6	39 497	9,2	33 471	7,8	42,0
50 000— 59 999	55 201	13,0	50 363	11,8	43 144	10,0	52,0
60 000— 79 999	106 520	25,1	82 715	19,3	84 956	19,7	71,7
80 000— 99 999			41 872	9,8	51 654	12,0	83,7
100 000—149 999			36 949	8,6	46 883	10,9	94,6
150 000—			42 634	10,0	18 038	4,2	23 535
Yhteensä · Totalt	424 423	100	427 847	100	431 242	100	

¹ Valtionveron alaisen tulon mukaan. Katso tekstiä sivulla 151 - Enligt den vid statsbeskattningen skattepliktiga inkomsten. Se texten på sidan 151.

Lähde: Tilastokeskus.
Källa: Statistiska centralen.

13.2 Tulonsaajat tuloluokittain¹ pääkaupunkiseudulla ja koko maassa 1985

Inkomsttagare efter inkomstklass¹ i huvudstadsregionen och i hela landet

Income-recipients by income bracket in the metropolitan area and the whole country

Tuloluokka	Helsinki Helsingfors		Espoo Esbo		Vantaa Vanda		Kauniainen Grankulla		Koko maa Hela landet	
	Luku Antal	%	Luku Antal	%	Luku Antal	%	Luku Antal	%	Luku Antal	%
Tulottomat²										
Utan inkomst²	4 975	1,2	1 873	1,5	1 259	1,1	105	1,6	54 471	1,3
10— 9 999	38 071	8,8	14 695	11,8	10 759	9,4	1 214	18,6	440 067	10,9
10 000— 14 999	13 219	3,1	3 761	3,0	3 275	2,9	272	4,2	169 388	4,2
15 000— 19 999	13 127	3,0	3 679	3,0	3 292	2,9	225	3,4	208 242	5,2
20 000— 29 999	38 164	8,8	8 412	6,8	7 843	6,9	418	6,4	583 666	14,5
30 000— 39 999	40 043	9,3	8 159	6,6	8 038	7,0	346	5,3	396 778	9,8
40 000— 49 999	33 471	7,8	7 604	6,1	8 151	7,1	335	5,1	356 615	8,8
50 000— 59 999	43 144	10,0	10 744	8,6	12 249	10,7	366	5,6	409 655	10,1
60 000— 79 999	84 956	19,7	22 533	18,1	25 101	22,0	772	11,8	685 369	17,0
80 000— 99 999	51 654	12,0	14 814	11,9	15 514	13,6	577	8,8	360 129	8,9
100 000—149 999	46 883	10,9	16 896	13,6	13 919	12,2	802	12,3	275 019	6,8
150 000—	23 535	5,5	11 362	9,1	4 854	4,2	1 111	17,0	99 367	2,5
Yhteensä · Totalt	431 242	100	124 532	100	114 254	100	6 543	100	4 038 766	100
%	10,7		3,1		2,8		0,2		100	

¹ Valtionveron alaisen tulon mukaan. · Enligt den vid statsbeskattningen skattepliktiga inkomsten.

² Ml. tuloluokka turtematon. · Inkl. inkomstklass okänd.

Lähde: Tilastokeskus.
Källa: Statistiska centralen.

13.3

Yksityisten henkilöiden tulot tuloluokittain¹ 1985
Enskilda personers inkomster efter inkomstklass¹
 Income of individuals by income bracket

	Tulon- saaja Inkomst- tagare	Tulot kaikkiaan · Inkomster totalt		siltä työtulot därav arbets- inkomster		
		Valtionveron alaiset tulot Vid statsbeskatt- ningen skatteplik- tiga inkomster	Kunnallisveron alaiset tulot Vid kommunalbe- skattningen skatte- pliktiga inkomster	1 000 mk	1 000 mk	% ²
1985						
10— 9 999	38 071	148 199	157 435	99 576	67,2	
10 000— 14 999	13 219	162 360	164 607	90 117	55,5	
15 000— 19 999	13 127	230 655	232 272	112 279	48,7	
20 000— 29 999	38 164	948 796	961 844	324 997	34,3	
30 000— 39 999	40 043	1 389 696	1 405 886	478 004	34,4	
40 000— 49 999	33 471	1 509 777	1 516 194	844 774	56,0	
50 000— 59 999	43 144	2 379 913	2 391 555	1 772 354	74,5	
60 000— 79 999	84 956	5 900 336	5 921 058	5 015 735	85,0	
80 000— 99 999	51 654	4 591 195	4 604 401	4 004 671	87,2	
100 000—149 999	46 883	5 600 247	5 615 322	4 747 473	84,8	
150 000—	23 535	5 331 446	5 340 012	3 991 896	74,9	
Tulottomat ³						
Utan inkomst ³	4 975	1	30 901	0	0,0	
Yhteensä · Totalt	431 242	428 192 622	428 341 486	21 481 876	76,2	
1984	427 847	25 563 611	25 700 202	19 552 859	76,5	
1983	424 423	22 988 701	23 089 452	17 653 405	76,8	
1982	411 166	19 933 986	20 024 767	15 830 712	79,4	
1981	405 429	17 633 747	17 677 603	14 181 036	80,4	
1980	400 253	15 397 373	15 435 453	12 378 303	80,4	
1979	393 240	13 456 886	13 498 182	10 818 498	80,4	
1978	389 925	12 027 857	12 036 616	9 691 916	80,6	
1977	391 781	11 402 542	11 398 879	9 271 094	81,3	
1976	398 269	10 630 655	10 618 179	8 803 607	82,8	
1975	392 788	9 310 470	9 298 029	7 813 686	83,9	
1974	400 329	8 016 757	7 999 958	6 777 068	84,5	
1973	395 554	6 671 991	6 662 145	5 641 290	84,6	

¹ Valtionveron alaisen tuon mukaan. · Enligt den vid statsbeskattningen skattepliktiga inkomsten.

² Valtionveron alaisesta tulosta. · Av den vid statsbeskattningen skattepliktiga inkomsten.

³ Ml. tuloluokka tuntematon. · Inkl. inkomstklass okänd.

⁴ Luku poikkeaa tuloluokittain laskettavasta summasta pyöristysten vuoksi. · Talet avviker från inkomstklassernas sammanräknade summa p.g.a. avrundningar.

13.4

Yksityisten henkilöiden tulot, vähennykset ja verotus 1982—85
Enskilda personers inkomster, avdrag och beskattning
 Income, deductions and taxation of individuals

	1982	1983	1984	1985
Tulot · Inkomster, 1 000 mk				
Valtionveron alaiset tulot				
Vid statsbeskattningen skattepliktiga inkomster	19 933 986	22 988 701	25 563 611	28 192 622
Kunnallisveron alaiset tulot				
Vid kommunalbeskattningen skattepliktiga inkomster	20 024 767	23 089 452	25 700 202	28 341 486
keskim. tulonsaajaa kohti, mk ¹				
i genomsnitt per inkomstagare, mk ¹	59 904	61 637	63 613	65 721
keskim. asukasta kohti, mk ¹				
i genomsnitt per invånare, mk ¹	50 996	54 036	56 187	58 542
Vähennykset · Avdrag, 1 000 mk				
Valtionverotuksessa · Vid statsbeskattningen				
keskim. tulonsaajaa kohti, mk ¹	4 651 369	5 726 882	6 172 973	6 670 782
i genomsnitt per inkomstagare, mk ¹	13 915	15 288	15 279	15 469
Kunnallisverotuksessa · Vid kommunalbeskattningen				
keskim. tulonsaajaa kohti, mk ¹	1 803 872	2 758 511	3 123 068	3 382 144
i genomsnitt per inkomstagare, mk ¹	5 396	7 364	7 730	7 843
Verotettava tulo · Beskattningsbar inkomst, 1 000 mk				
Valtionverotuksessa · Vid statsbeskattningen				
Kunnallisverotuksessa · Vid kommunalbeskattningen	15 291 631	17 304 040	19 419 209	21 557 231
keskim. tulonsaajaa kohti, mk ¹	18 186 990	20 280 954	22 530 694	24 905 739
i genomsnitt per inkomstagare, mk ¹	54 406	54 140	55 768	57 754
keskim. asukasta kohti, mk ¹				
i genomsnitt per invånare, mk ¹	46 316	47 464	49 258	51 445
Verot ja veronluonteiset maksut				
Skatter och avgifter av skattenatur, 1 000 mk				
Valtionverot · Statskatter				
keskim. tulonsaajaa kohti, mk ¹	2 895 699	3 309 477	3 753 936	4 286 757
i genomsnitt per inkomstagare, mk ¹	8 662	8 835	9 292	9 940
Kunnallisvero · Kommunalskatt				
keskim. tulonsaajaa kohti, mk ¹	2 720 196	3 033 262	3 370 512	3 725 432
i genomsnitt per inkomstagare, mk ¹	8 137	8 097	8 343	8 639
Muut ² · Övriga ²				
keskim. tulonsaajaa kohti, mk ¹	609 124	666 434	878 735	1 053 770
i genomsnitt per inkomstagare, mk ¹	1 822	1 779	2 175	2 444

¹ Vuoden 1985 rahanarvossa. Rahanarvon muutokset on laskettu elinkustannusindeksistä 1951:10 = 100. · Enligt penningvärdet år 1985. Penningvärdets koefficienter är beräknade enligt levnadskostnadsindex 1951:10 = 100.

² Kirkollisvero, kansaneläkevakuutusmaksu ja sairausvakuutusmaksu. · Kyrkoskatt, folkpensionsförsäkringspremie och sjukförsäkringspremie.

13.5

Tulonsaajat sukupuolen ja iän mukaan 1973—85
Inkomsttagare efter kön och ålder
Income-recipients by sex and age

	Ikä, vuotta · Ålder, år								Yhteensä Totalt
	—15	16—19	20—24	25—34	35—44	45—54	55—64	65—	
Yhteensä · Totalt									
1973	7 240	23 676	46 602	101 586	62 502	55 914	51 072	46 962	395 554
1974	8 214	23 806	44 435	102 888	63 246	57 601	49 852	50 287	400 329
1975	8 360	23 048	41 939	99 479	60 981	56 159	48 840	53 982	392 788
1976	10 161	21 755	40 872	98 808	64 052	56 811	49 307	56 503	398 269
1877	10 351	19 966	38 728	98 351	61 841	55 733	48 246	58 565	391 781
1978	10 004	19 059	36 622	97 525	62 846	55 229	48 101	60 539	389 925
1979	10 760	19 489	35 428	97 349	64 902	55 013	48 005	62 294	393 240
1980	12 237	20 647	35 436	96 145	68 444	54 987	48 394	63 963	400 253
1981	12 791	21 199	34 843	94 741	72 832	55 067	48 763	65 193	405 429
1982	12 888	21 562	35 009	93 409	77 028	55 586	49 184	66 500	411 166
1983	12 972	21 596	35 876	91 983	80 783	56 450	50 115	74 648	424 423
1984	14 114	21 269	36 120	90 820	83 024	57 088	51 265	74 147	427 847
1985	14 984	20 628	36 880	90 115	85 487	56 938	51 369	74 841	431 242
Miehet · Män									
1973	3 635	11 507	21 119	50 943	31 836	25 798	21 338	16 673	182 849
1974	4 142	11 741	20 180	51 320	32 084	26 757	20 874	17 723	184 821
1975	4 117	11 321	19 001	48 781	30 483	26 059	20 120	18 290	178 172
1976	5 149	10 679	18 312	48 329	31 765	26 659	20 198	19 089	180 180
1877	5 402	9 686	17 440	47 713	30 237	26 083	19 446	19 473	175 480
1978	5 296	9 290	16 698	46 841	30 561	25 956	19 297	19 929	173 868
1979	5 743	9 576	16 383	46 381	31 608	26 008	19 360	20 258	175 317
1980	6 441	10 281	16 573	45 892	33 355	26 125	19 737	20 592	178 996
1981	6 872	10 538	16 306	45 110	35 338	26 218	20 030	20 822	181 234
1982	6 943	10 733	16 284	44 399	37 121	26 399	20 395	21 051	183 325
1983	6 917	10 775	16 745	43 766	38 841	26 784	21 042	22 070	186 940
1984	7 423	10 673	16 863	43 381	39 927	27 012	21 649	21 899	188 827
1985	7 842	10 311	17 153	43 175	40 890	26 861	21 898	22 178	190 308
Naiset · Kvinnor									
1973	3 605	12 169	25 483	50 643	30 666	30 116	29 734	30 289	212 705
1974	4 072	12 065	24 255	51 568	31 162	30 844	28 978	32 564	215 508
1975	4 243	11 727	22 938	50 698	30 498	30 100	28 720	35 692	214 616
1976	5 012	11 076	22 560	50 479	32 287	30 152	29 109	37 414	218 089
1877	4 949	10 280	21 288	50 638	31 604	29 650	28 800	39 092	216 301
1978	4 708	9 769	19 924	50 684	32 285	29 273	28 804	40 610	216 057
1979	5 017	9 913	19 045	50 968	33 294	29 005	28 645	42 036	217 923
1980	5 796	10 366	18 863	50 253	35 089	28 862	28 657	43 371	221 257
1981	5 919	10 661	18 537	49 631	37 494	28 849	28 733	44 371	224 195
1982	5 945	10 829	18 725	49 010	39 907	29 187	28 789	45 449	227 841
1983	6 055	10 821	19 131	48 217	41 942	29 666	29 073	52 578	237 483
1984	6 691	10 596	19 257	47 439	43 097	30 076	29 616	52 248	239 020
1985	7 142	10 317	19 727	46 940	44 597	30 077	29 471	52 663	240 934

Lähde: Tilastokeskus.
Källa: Statistikcentralen.

13.6

Keskimääräiset kunnallisveron alaiset tulot tulonsaajan sukupuolen ja iän mukaan 1973—85

Genomsnittliga vid kommunalbeskattningen skattepliktiga inkomster efter inkomsttagarens kön och ålder

Average income subject to municipal taxation by sex and age of income-recipients

	ikä, vuotta · Ålder, år							Yhteensä · Totalt		
	—15	16—19	20—24	25—34	35—44	45—54	55—64	65—	Vuoden 1985 rahanarvossa ¹ Enligt penning- värdet ¹ år 1985	
	mk									
Yhteensä · Totalt										
1973	1 792	5 357	11 047	18 675	22 190	21 850	18 373	11 997	16 843	58 125
1974	2 053	6 678	13 512	22 426	26 429	25 647	21 857	13 481	19 983	58 810
1975	2 330	8 182	16 054	26 922	31 259	30 648	26 161	15 440	23 672	59 180
1976	2 104	8 955	17 851	29 910	35 126	34 583	29 797	18 287	26 661	58 201
1977	2 026	9 026	18 746	31 918	38 782	38 061	32 857	20 964	29 095	56 357
1978	2 084	8 746	19 549	33 532	41 252	40 512	34 863	22 399	30 869	55 595
1979	2 113	9 169	21 611	37 001	46 343	45 569	39 257	24 560	34 326	57 702
1980	2 255	10 481	24 643	41 390	52 584	51 868	44 296	27 266	38 564	58 039
1981	2 372	11 995	27 735	46 507	59 399	58 859	50 271	30 706	43 602	58 601
1982	2 622	13 168	30 763	51 566	65 829	65 664	56 363	34 895	48 702	59 903
1983	2 682	14 229	33 706	56 665	72 763	73 292	63 066	42 198	54 402	61 637
1984	2 770	15 790	37 144	62 510	80 093	80 865	68 754	47 417	60 069	63 613
1985	2 795	17 406	40 817	68 877	87 544	88 414	74 683	51 763	65 721	65 721
Miehet · Män										
1973	1 759	5 766	12 374	23 011	28 297	29 050	25 743	18 577	21 962	75 791
1974	2 090	7 142	15 213	27 736	33 397	33 723	30 625	20 805	25 997	76 509
1975	2 382	8 545	17 534	33 081	39 097	39 712	36 251	24 387	30 619	76 548
1976	2 060	9 177	19 091	36 213	43 272	43 754	40 820	28 607	33 965	74 146
1977	1 978	9 087	19 822	38 310	47 890	48 235	45 186	32 929	37 032	71 731
1978	2 042	8 918	20 303	40 015	50 871	51 006	47 881	35 032	39 154	70 516
1979	2 070	9 275	22 345	43 962	56 830	57 138	53 635	38 528	43 390	72 939
1980	2 186	10 731	25 818	48 968	64 359	64 952	59 991	42 882	48 661	73 235
1981	2 286	12 378	29 228	54 890	72 633	73 199	67 606	48 119	54 850	73 718
1982	2 639	13 576	32 223	59 850	80 073	81 148	75 083	54 338	60 744	74 715
1983	2 707	14 555	35 281	65 518	88 274	90 478	82 576	63 357	67 517	76 497
1984	2 814	16 146	38 879	72 148	96 717	99 328	89 055	70 551	74 123	78 496
1985	2 793	17 847	42 520	78 860	105 603	108 207	96 128	74 913	80 559	80 559
Naiset · Kvinnor										
1973	1 824	4 970	9 947	14 315	15 849	15 683	13 084	8 374	12 442	42 937
1974	2 016	6 226	12 097	17 140	19 255	18 641	15 541	9 495	14 826	43 633
1975	2 279	7 833	14 828	20 996	23 424	22 800	19 092	10 856	17 904	44 760
1976	2 150	8 741	16 845	23 876	27 111	26 474	22 148	13 021	20 626	45 027
1977	2 078	8 970	17 865	25 894	30 067	29 111	24 533	15 004	22 656	43 885
1978	2 131	8 583	18 917	27 542	32 146	31 208	26 142	16 199	24 201	43 586
1979	2 162	9 065	20 980	30 666	36 387	35 196	29 540	17 828	27 033	45 442
1980	2 333	10 232	23 611	34 469	41 390	40 026	33 487	19 851	30 396	45 746
1981	2 473	11 617	26 422	38 887	46 926	45 827	38 186	22 534	34 509	46 380
1982	2 603	12 763	29 494	44 062	52 579	51 658	43 102	25 890	39 014	47 987
1983	2 654	13 903	32 328	48 629	58 400	57 775	48 946	33 317	44 078	49 940
1984	2 721	15 432	35 624	53 696	64 691	64 282	53 914	37 720	48 966	51 855
1985	2 798	16 966	39 336	59 695	70 986	70 738	58 749	42 014	54 000	54 000

¹ Rahanarvon muutokset laskettu elinkustannusindeksistä 1951:10 = 100. · Penningvärdets koefficienter är beräknade enligt levnadskostnadsindex 1951:10 = 100.

13.7

Kunnallisveron alaiset tulot keskimäärin tulonsaajaa kohti pääkaupunkiseudulla ja koko maassa 1982—85

Vid kommunalbeskattningen skattepliktiga inkomster i genomsnitt per inkomstagare i huvudstadsregionen och i hela landet

Income subject to municipal taxation on an average per income-recipient in the metropolitan area and the whole country

	1982		1983		1984		1985	
	mk	ind. ¹	mk	ind. ¹	mk	ind. ¹	mk	ind. ¹
Helsinki · Helsingfors	48 702	100	54 402	112	60 069	123	65 721	135
Espoo · Esbo	54 647	100	60 818	111	66 778	122	72 995	134
Vantaa · Vanda	48 866	100	54 031	111	59 292	121	64 970	133
Kauniainen · Grankulla	68 014	100	74 210	109	82 545	121	89 914	132
Pääkaupunkiseutu yhteensä								
Huvudstadsregionen totalt	49 952	100	55 665	111	61 367	123	67 167	134
Koko maa · Hela landet	37 999	100	42 590	112	46 943	124	51 459	135

¹ Kunnallisveron alaiset tulot keskimäärin tulonsaajaa kohti, 1982 = 100. · Vid kommunalbeskattningen skattepliktiga inkomster i genomsnitt per inkomstagare, 1982 = 100.

Lähde: Tilastokeskus.
Källa: Statistikcentralen.

13.8

Yhteisöjen ja kuolinpesien verotus 1985

Beskattning av samfund och dödsbon

Taxation of corporations and decedents' estates

	Avoimet ja kommandiittiyhtiöt Öppna och kommanditbolag	Osakeyhtiöt Aktiebolag	Osuuskunnat Andelslag	Yhdistykset, laitokset ja säätiöt Föreningar, institut och stiftelser	Asunto-osa- keyhtiöt ja - osuuskunnat Bostadsaktie- bolag och - andelslag	Jakamattomat kuolinpesät Oskiftade dödsbon	Yhteensä Totalt
Valtion verottamat							
Av staten beskattade	2 062	6 809	33	255	576	917	10 652
Tulosta verotetut							
För inkomst beskattade							
Luku · Antal	2 036	6 807	33	197	575	537	10 185
Verotettava tulo · Beskattningsbar inkomst, 1 000 mk	293 115	2 281 401	12 439	78 720	63 297	33 472	2 762 444
Tulovero · Inkomstskatt, 1 000 mk	97 958	895 879	5 067	32 344	22 517	8 094	1 061 859
Varallisuudesta verotetut							
För förmögenhet beskattade							
Luku · Antal	349	5	—	108	1	726	1 189
Verotettava varallisuus · Beskattningsbar förmögenhet, 1 000 mk	254 570	..	—	191 992	..	527 882	977 096
Varallisuusvero · Förmögenhetsskatt, 1 000 mk	2 135	..	—	1 916	..	4 222	8 300
Kunnan verottamat¹							
Av kommunen beskattade¹							
Luku · Antal	2 590	9 824	70	513	1 928	1 627	16 552
siitä · därav							
kotikunnassa verotetut · i hemkommunen beskattade	2 453	9 312	64	499	1 905	1 614	15 847
Kunnallisverotuksessa verotettava tulo · Vid kommunalbeskattningen beskattningsbar inkomst, 1 000 mk	307 788	3 651 782	128 001	448 995	203 821	33 976	4 774 363
Kunnallisvero · Kommunal- skatt, 1 000 mk	46 167	539 192	19 200	67 325	30 573	5 095	² 707 551
Kirkollisuusvero · Kyrkoskatt, 1 000 mk	3 047	35 774	1 280	4 408	1 981	339	46 829

¹ Kalkki erillisinä toimipalkkoina verotetut. · Alla samfund som beskattats som separata arbetsställen.

² Luku poikkeaa yhteisöjen ja kuolinpesien summasta pyöristysten vuoksi. · Talet avviker från samfunds och dödsbons sammanräknade summa p.g.a. avrundningar.

Lähde: Tilastokeskus.
Källa: Statistikcentralen.

13.9 Kunnallisverotus 1930—86 Kommunalbeskattningen Municipal taxation

	Veroäyrit Skatteören 1 000 kpl · st.	Verotettuja Beskattade	Verotulot Skatteinkomster		Veroäyriin hinta, p Uttaxering per skatteöre, p	
			1 000 mk	Verotettua kohti Per beskattad mk	Ennako Förskott	Lopullinen Slutlig
Tulovuosi · Inkomstår						
1930	30 052	117 795	1 953	17	—	6,5
1935	27 933	125 985	2 207	18	—	7,9
1940	46 027	151 286	4 327	29	—	9,4
1945	174 060	215 994	15 665	73	6,0	9,0
1950	695 110	223 531	79 937	358	11,0	11,5
1955	1 246 697	247 862	143 370	578	12,0	11,5
1960	1 809 863	261 592	217 184	830	12,5	12,0
1965	3 220 346	316 965	386 442	1 219	12,0	12,0
1970	4 953 178	343 236	693 445	2 020	14,0	14,0
1971	5 424 458	342 244	759 424	2 219	14,0	14,0
1972	6 172 858	346 711	864 200	2 493	14,0	14,0
1973	7 225 218	355 825	1 011 531	2 843	14,0	14,0
1974	8 718 462	352 187	1 264 154	3 589	15,0	14,5
1975	10 421 083	356 993	1 563 162	4 379	15,0	15,0
1976	11 711 817	361 513	1 756 608	4 859	15,0	15,0
1977	12 405 757	361 508	1 860 670	5 147	15,0	15,0
1978	13 086 727	340 271	1 962 878	5 769	15,0	15,0
1979	14 548 635	372 683	2 109 553	5 660	15,0	14,5
1980	16 632 424	374 078	2 494 863	6 669	15,0	15,0
1981	18 978 149	376 869	2 846 722	7 554	15,0	15,0
1982	21 466 374	383 272	3 219 956	8 401	15,0	15,0
1983	24 097 099	380 925	3 614 563	9 489	.	15,0
1984	26 754 837	386 509	4 013 225	10 383	.	15,0
1985	29 667 657	399 222	4 450 148	11 147	.	15,0
1986	32 174 749	396 836	4 826 212	12 162	.	15,0

Lähde: Verovirasto.
Källa: Skatteverket.

13.10 Veroäyrit tulon laadun mukaan 1950—86 Skatteören efter arten av inkomst Municipal income tax units by type of income

	Tulovuosi · Inkomstår					
	1950	1960	1970	1980	1985	1986
Kiinteistötulosta, 1 000 kpl						
Från inkomst av fastighet, 1 000 st.	18 434	85 996	159 248	368 781	773 256	852 843
% ¹	2,7	4,8	3,2	2,2	2,6	2,7
verotettua kohti, kpl ² · per beskattad, st. ²	82	329	464	986	1 937	2 149
Elinkeintulosta, 1 000 kpl						
Från inkomst av näring, 1 000 st.	178 445	340 386	812 705	2 573 914	4 699 344	5 101 236
% ¹	25,7	18,8	16,4	15,5	15,9	15,9
verotettua kohti, kpl ² · per beskattad, st. ²	798	1 301	2 368	6 881	11 771	12 855
Henkilökohtaisesta tulosta, 1 000 kpl						
Från personlig inkomst, 1 000 st.	493 955	1 380 498	3 973 040	13 631 482	24 141 717	26 155 253
% ¹	71,1	76,3	80,2	82,0	81,4	81,3
verotettua kohti, kpl ² · per beskattad, st. ²	2 210	5 277	11 575	36 440	60 472	65 909
Veronkorotuksesta, 1 000 kpl						
Från skatteförhöjning, 1 000 st.	4 276	2 983	8 185	58 247	53 338	65 417
% ¹	0,6	0,2	0,2	0,4	0,1	0,2
Yhteensä 1 000 kpl · Totalt 1 000 st.	695 110	1 809 863	4 953 178	16 632 424	29 667 657	32 174 749
verotettua kohti, kpl ² · per beskattad, st. ²	3 110	6 919	14 431	44 462	74 314	81 078
asukasta kohti, kpl · per invånare, st.	1 886	4 037	9 458	34 388	61 281	66 254

¹ Kaikista äyrestä. · Av alla ören.

² Kaikkia verotettuja kohti. · Per samtliga beskattade.

Lähde: Verovirasto.
Källa: Skatteverket.

13.11

Veroäyrit tulon laadun mukaan tulovuonna 1986: Helsingin seutu, Tampere, Turku ja koko maa
Skatteören efter arten av Inkomst Inkomståret 1986: Helsingforsregionen, Tammerfors, Åbo och hela landet
Municipal income tax units by type of income 1986: The Helsinki Region, Tampere, Turku and the whole country

	Kiinteistö- tuloista Från inkomster av fastighet	Liike- ja am- mattituloista Från inkomster av näring och yrke	Henkilökohtai- sista tuloista Från personli- ga inkomster	Yhteensä ¹ · Totalt ¹		Veroäyrin hinta Uttaxe- ring per skatteöre p
				Luku Antal	% ²	
	1 000 kpl · st.					
Pääkaupunkiseutu						
Huvudstadsregionen	1 153 058	6 873 934	42 208 003	50 338 503	9,4	15,04
Helsinki · Helsingfors	852 843	5 101 236	26 155 253	32 174 749	8,5	15,00
Espoo · Esbo	160 281	1 061 361	8 609 480	9 849 496	11,3	14,50
Vantaa · Vanda	133 763	688 534	6 890 085	7 731 630	10,7	16,00
Kauniainen · Grankulla	6 171	22 803	553 185	582 628	10,0	13,50
Muu Helsingin seutu						
Övriga Helsingforsregionen	268 365	741 497	8 231 440	9 261 908	10,2	15,30
Hyvinkää · Hyvinge	37 410	135 561	1 553 036	1 728 963	7,8	15,50
Järvenpää · Träskända	14 726	97 030	1 180 792	1 296 677	13,5	15,50
Kerava · Kervo	16 662	76 402	1 164 654	1 259 425	10,1	15,50
Kirkkonummi · Kyrkslätt	34 788	122 108	1 029 751	1 188 466	10,9	15,00
Nurmijärvi	53 576	102 523	1 001 647	1 161 030	11,4	15,00
Sipoo · Sibbo	27 933	43 995	536 906	609 915	8,4	15,50
Tuusula · Tusby	31 640	104 498	1 049 735	1 189 727	10,3	14,75
Vihti · Vichtis	51 630	59 380	714 919	827 705	8,9	15,75
Helsingin seutu						
Helsingforsregionen	1 421 423	7 615 431	50 439 443	59 600 411	9,5	15,08
Tampere · Tammerfors	159 476	854 248	6 778 668	7 813 260	9,0	15,00
Turku · Åbo	145 859	940 958	6 609 388	7 714 839	8,5	15,00
Koko maa · Hela landet	12 765 567	21 611 544	170 877 370	205 602 294	8,0	16,03

¹ Ml. veronkorotusäyrit. · Inkl. skatteören för skatteförhöjning.

² Muutos edelliseen vuoteen verrattuna. · Förändring jämfört med föregående år.

Lähde: Verovirasto ja Suomen Kunnallisliitto.
 Källa: Skatteverket och Suomen Kunnallisliitto.

14. Hinnat ja kulutus · Priser och konsumtion · Prices and consumption

Hinta- ja kulutustiedot perustuvat Tilastokeskuksen hinta- ja kotitaloustiedusteluaineistoihin.

Hintojen kehitystä kuvaavat **hintaindeksit**.

Indeksien perusvuodet uusitaan määräväleihin. Tällöin indeksien rakenne tarkastetaan muuttuneita olosuhteita vastaavaksi. Uusimman indeksin muutosten perusteella lasketaan samaa ilmiötä kuvaavat vanhemmat indeksit.

Kuluttajahintaindeksi: Indeksii mittaa kotitalouksissa käytettävien tavaroiden ja palvelusten hintakehitystä kulutusmenojen ollessa vuoden 1981 mukaiset. Kotitalouksien kulutusmenot on selvitetty Tilastokeskuksen kotitaloustiedustelun 1981 avulla. Kuluttajahintaindeksin kokonaisindeksi osoittaa maassa vallitsevan keskimääräisen inflaatiokehityksen. Kuluttajahintaindeksin 1981=100 muutosten perusteella lasketaan mm. elinkustannusindeksi 1951:10=100 ja muut aikaisemmat kuluttajahintaindeksit.

Tukkuhintaindeksi mittaa Suomessa käytettävien tavaroiden tukkuportaan ostajahintojen eli ns. tukkuhintojen kehitystä. Indeksii kuuluu sekä kotimarkkina- että tuontitavaroita.

Kotimarkkinoiden perushintaindeksi: Indeksii mittaa kotimaassa käytettävien tavaroiden hintakehitystä. Se on tuottajahintainen indeksii, joka kuvaa tavaroiden hintojen kehitystä tuotannossa ja jakelun ensimmäisessä vaiheessa.

Elintarvikkeiden keskihinnat kerätään tilastokeskuksen haastattelijaorganisaation toimesta. Hintakeräyksessä on mukana 110 paikkakuntaa.

Uppgifterna om priser och konsumtion baseras sig på material ur pris- och hushållsbudgetundersökningar som utförts vid Statistikcentralen.

Prisutvecklingen beskrivs med hjälp av **prisindex**.

Basären för index förnyas med jämna mellanrum. Härvid justeras indexstrukturen så att den motsvarar de förändrade förhållandena. På grundval av förändringarna i det nyaste indexet omräknas tidigare index för samma fenomen.

Konsumentprisindex: Indexet jämför prisutvecklingen för varor och tjänster som köps av privata hushåll med 1981 års utgiftsnivå. De privata hushållens konsumtionsutgifter har kartlagts med hjälp av Statistikcentralens hushållsbudgetundersökning 1981. Konsumentprisindexets totalindex uttrycker landets genomsnittliga inflationstakt. På basen av förändringar i konsumentprisindex 1981=100 uträknas bl.a. levnadskostnadsindex 1951:10=100 och andra tidigare konsumentprisindex.

Partiprisindex mäter utvecklingen av partiledets inköpspris för varor som används i Finland, dvs. utvecklingen av de s.k. partipriserna. Till indexet räknas både hemmamarknads- och importvaror.

Basprisindex för hemmamarknadsvaror: Indexet mäter prisutvecklingen för de varor som används i hemlandet. Det är ett produktionsprisindex som beskriver varornas prisutveckling inom produktionen och i distributionens första skede.

Medelpriserna för livsmedel insamlas av Statistikcentralens intervjuorganisation från 110 orter.

Kulutusta mitataan kotitaloustiedusteluilla. Kotitaloustiedusteluista on saatavissa tiedot vuosilta 1966, 1971, 1976, 1981 ja 1985. Jatkossa kotitaloustiedustelu tullaan tekemään viiden vuoden välein.

Kotitaloustiedusteluissa käytettyjä käsitteitä ja niissä tapahtuneita muutoksia on selostettu Tilastokeskuksen kotitaloustiedustelua käsittelevissä julkaisuissa.

Tässä vuosikirjassa julkaistavat vuoden 1981 tiedot on muutettu vertailukelpoisiksi vuoden 1985 tietojen kanssa. Sen sijaan aikaisemmissa vuosikirjoissa julkaistut 1971, 1976 ja 1981 tiedot eivät ole täysin vertailukelpoisia vuoden 1985 tietojen kanssa käsitteiden takia.

Konsumtion määs med hushållsbudgetundersökningar. Rön från undersökningar gjorda åren 1966, 1971, 1976, 1981 och 1985 finns att tillgå. I fortsättningen kommer hushållsbudgetundersökningarna att göras med fem års mellanrum.

De begrepp — och förändringar i dessa — som används inom hushållsbudgetundersökningarna finns förklarade i statens Statistikcentrals publikation om hushållsbudgetundersökningar.

De uppgifter för år 1981 som publiceras i denna årsbok har omvandlats för att kunna jämföras med uppgifterna för år 1985. Däremot är de uppgifter för 1971, 1976 och 1981 som publicerats i tidigare årsböcker på grund av förändringar i begreppen inte fullt jämförbara med uppgifterna för år 1985.

14.1

Kuluttajahintaindeksi 1982—87. Alueittaiset indeksit

Konsumentprisindex. Regionala index

Consumer price index. Regional indexes

1981 = 100

	Kokonaisindeksi Totalindex	Pääkaupunkiseutu Huvudstadsregionen	Muu Etelä-Suomi Övr. Södra Finland	Väli-Suomi Mellersta Finland	Pohjois-Suomi Norra Finland
1982	109,6	109,6	109,5	109,6	109,5
1983	118,7	119,6	118,6	118,3	118,4
1984	127,1	128,2	127,1	126,4	126,9
1985	134,6	135,8	134,7	133,8	134,0
1986	139,4	141,2	139,4	138,6	138,3
1987	144,5	147,2	144,4	143,3	143,1
1987					
I	142,2	144,9	142,2	141,0	140,8
II	142,7	145,3	142,6	141,5	141,3
III	143,4	146,0	143,3	142,3	142,1
IV	144,0	146,7	143,9	142,9	142,7
V	144,3	146,9	144,2	143,1	143,0
VI	144,6	147,4	144,4	143,4	143,2
VII	144,7	147,3	144,5	143,4	143,4
VIII	145,0	147,6	144,9	143,9	143,7
IX	145,6	148,3	145,4	144,4	144,2
X	145,9	148,6	145,8	144,7	144,4
XI	145,9	148,6	145,7	144,6	144,4
XII	145,9	148,7	145,8	144,8	144,4

Lähde: Tilastokeskus, Indeksitiedotus KH.

Källa: Statistikcentralen, Indexrapport KH.

14.2 Kuluttajahintaindeksi 1982—87

Konsumentprisindex

Consumer price index

1981=100

	Kokonais- indeksi Total- index (100,0)	Ryhmäindeksit ¹ Gruppindex ¹								
		0 (21,2)	1 (6,6)	2 (6,3)	3 (20,8)	4 (5,6)	5 (1,9)	6 (16,1)	7 (9,2)	8 (12,3)
1982	109,6	112,3	112,9	105,3	111,7	105,9	110,2	106,8	106,0	109,6
1983	118,7	120,0	125,1	112,8	118,4	114,3	126,6	117,4	116,9	120,7
1984	127,1	129,1	132,5	119,4	124,5	123,0	145,2	125,4	126,4	130,8
1985	134,6	139,1	140,3	126,1	130,9	129,7	155,7	130,4	132,4	140,4
1986	139,4	144,2	146,4	131,6	134,6	135,0	164,1	130,6	139,9	149,0
1987	144,5	147,2	155,2	135,1	135,2	139,9	175,2	138,4	148,4	157,2
1987										
I	142,2	145,1	152,9	130,9	134,6	137,7	170,3	135,0	146,3	154,3
II	142,7	145,4	152,9	132,7	134,6	138,0	171,6	135,8	146,5	155,1
III	143,4	146,3	155,2	134,6	134,6	138,7	171,6	137,2	146,8	155,1
IV	144,0	147,2	155,5	135,3	134,7	139,4	172,8	138,0	147,8	155,3
V	144,3	146,3	155,7	135,7	135,5	140,0	172,8	138,2	148,2	156,4
VI	144,6	146,7	155,7	135,8	135,5	140,1	175,3	139,3	148,2	156,7
VII	144,7	146,9	155,7	134,2	135,5	139,6	177,7	139,7	148,2	156,8
VIII	145,0	147,6	155,7	135,3	135,5	140,1	177,7	139,1	148,2	158,3
IX	145,6	148,1	155,7	136,8	135,6	140,8	178,0	139,7	150,0	159,2
X	145,9	149,0	155,8	136,2	135,6	141,3	177,9	139,6	150,0	159,7
XI	145,9	148,8	155,8	137,1	135,6	141,4	177,9	139,1	150,1	160,1
XII	145,9	148,4	155,8	136,4	135,6	141,7	178,7	139,9	150,2	160,2

¹ Ryhmien painot ilmoitettu suluisissa. - Gruppvikterna angivna inom parentes.

0 = Ravinto. - Föda.

1 = Juomat ja tupakka. - Drycker och tobak.

2 = Vaatetus ja jalkineet. - Beklädnad och skodon.

3 = Asunto, lämpö ja valo. - Bostad, värme och lysa.

4 = Kotitalouskalusto, -tarvikkeet ja -palvelukset. - Hushållsinventarier, -förmödenheter och -tjänster.

5 = Terveystyö- ja sairaanhoito. - Hälsa- och sjukvård.

6 = Liikenne. - Samfärdsel.

7 = Koulutus ja virkistys. - Utbildning och rekreation.

8 = Muut tavarat ja palvelukset. - Övriga varor och tjänster.

Lähde: Tilastokeskus, Indeksitiedotus KH.

Källa: Statistikcentralen, Indexrapport KH.

14.3 Ellnkustannusindeksi 1952—87

Levnadskostnadsindex

Cost-of-living index

1951:10 = 100

	Kokonais- indeksi Totalindex	Ryhmäindeksit ¹ Gruppindex ¹				
		Ravinto Föda	Asunto Bostad	Lämpö ja valo Värme och lyse	Vaatetus Beklädnad	Muut menot Övriga utgifter
	² (100,0)	(38,7)	(12,9)	(4,3)	(12,6)	(27,6)
	³ (100,0)	(28,3)	(16,1)	(3,7)	(9,4)	(42,5)
	⁴ (100,0)	(24,1)	(16,5)	(2,6)	(7,7)	(49,1)
	⁵ (100,0)	(21,6)	(16,3)	(3,5)	(7,2)	(51,4)
	⁶ (100,0)	(21,2)			(6,4)	(51,5)
1952	101	107	105	97	88	102
1953	103	109	137	89	85	103
1954	103	106	169	82	83	102
1955	100	102	183	83	73	101
1956	111	117	218	95	76	108
1957	124	132	260	99	80	117
1958	132	140	277	102	83	129
1959	134	141	280	98	85	134
1960	138	147	298	98	86	136
1961	141	150	310	100	87	137
1962	147	156	327	103	90	143
1963	154	164	346	108	93	151
1964	170	184	364	114	107	164
1965	178	195	377	115	109	173
1966	185	202	392	119	111	182
1967	195	212	408	130	115	196
1968	212	235	427	142	125	211
1969	217	242	442	143	128	213
1970	223	246	458	158	129	220
1971	237	257	495	185	133	236
1972	254	281	518	192	140	253
1973	284	316	609	210	153	277
1974	333	366	757	307	177	317
1975	392	442	852	349	206	377
1976	449	514	898	379	229	443
1977	506	609	963	419	249	497
1978	544	634	1 024	448	266	547
1979	583	654	1 090	482	293	597
1980	651	739	1 180	594	332	663
1981	729	835	1 354	708	369	733
1982	797	936	1 496	763	393	794
1983	865	1 004	1 595	795	422	874
1984	925	1 078	1 688	803	447	941
1985	980	1 161	1 778	821	472	993
1986	1 015	1 204	1 828	751	492	1 030
1987	1 052	1 229	1 828	772	505	1 089

¹ Ryhmien painot ilmoitettu sulussa. · Gruppvikterna angivna inom parentes.

² —31.3.1968.

³ 1.4.1968—31.1.1974.

⁴ 1.2.1974—31.1.1979.

⁵ 1.2.1979—30.10.1983 indeksi on laskettu muuntokertoimella kuluttajainhintaindeksistä 1977 = 100. · 1.2.1979—30.10.1983 Indexarna beräknats med hjälp av omräkningskoefficient utgående från konsumentprisindex 1977 = 100.

⁶ Indeksit on laskettu marraskuusta 1983 lähtien muuntokertoimella kuluttajainhintaindeksistä 1981 = 100. · Indexarna har sedan november 1983 beräknats med hjälp av omräkningskoefficient utgående från konsumentprisindex 1981 = 100.

⁷ Asunto, lämpö ja valo 20,8. · Bostad, värme och lyse 20,8.

Lähde: Tilastokeskus, Tilastokatsauksia.

Källa: Statistikcentralen, Statistiska översikter.

14.4 Tukkuhintaindeksi 1970—87

Partiprisindex

Wholesale price index

1949 = 100

	Kokonais- indeksi Totalindex	Tavararyhmä ¹ (SITC) ² Varugrupp ¹ (SITC) ²								
		0	1	2	3	4	5	6	7	8
	³ (100,0)	(28,68)	(3,95)	(16,03)	(3,93)	(0,70)	(4,20)	(21,79)	(12,20)	(8,52)
	⁴ (100,0)	(19,15)	(1,08)	(9,71)	(13,68)	(0,17)	(5,30)	(14,29)	(13,94)	(6,45)
	⁵ (100,0)	(18,04)	(2,35)	(10,33)	(21,04)	(0,24)	(6,29)	(16,20)	(16,36)	(9,15)
1970	297	310	351	341	264	256	206	263	303	291
1971	312	318	362	368	292	248	218	266	340	304
1972	338	351	381	384	303	242	238	287	375	343
1973	398	389	418	510	322	286	255	357	419	398
1974	495	444	442	705	465	427	339	455	502	485
1975	562	535	515	759	527	223	412	487	591	569
1976	626	606	686	802	596	255	462	522	656	681
1977	692	678	751	842	673	329	523	575	749	767
1978	727	703	833	824	746	368	576	614	825	816
1979	791	736	908	895	837	426	636	677	900	877
1980	919	830	991	1 047	1 172	408	724	755	971	985
1981	1 044	930	1 107	1 188	1 499	418	806	808	1 053	1 080
1982	1 122	1 036	1 231	1 227	1 566	416	868	870	1 129	1 174
1983	1 189	1 114	1 367	1 258	1 554	463	932	937	1 228	1 275
1984	1 261	1 203	1 469	1 416	1 559	556	994	991	1 303	1 369
1985	1 324	1 283	1 566	1 437	1 623	557	1 036	1 051	1 369	1 455
1986	1 264	1 311	1 627	1 375	1 190	501	1 024	1 057	1 412	1 524
1987	1 281	1 303	1 686	1 438	1 163	474	1 027	1 068	1 466	1 592
1987										
I	1 269	1 306	1 643	1 415	1 166	478	1 007	1 056	1 445	1 559
II	1 271	1 297	1 662	1 413	1 177	479	1 011	1 056	1 451	1 570
III	1 274	1 302	1 679	1 410	1 170	476	1 017	1 056	1 456	1 578
IV	1 277	1 301	1 687	1 428	1 165	482	1 024	1 058	1 460	1 587
V	1 276	1 300	1 694	1 421	1 162	478	1 026	1 059	1 464	1 588
VI	1 278	1 300	1 694	1 421	1 162	477	1 035	1 060	1 466	1 589
VII	1 284	1 298	1 694	1 440	1 176	468	1 045	1 063	1 468	1 601
VIII	1 285	1 295	1 695	1 448	1 172	468	1 028	1 074	1 470	1 602
IX	1 286	1 295	1 694	1 449	1 169	476	1 030	1 077	1 473	1 604
X	1 293	1 314	1 693	1 461	1 172	470	1 034	1 080	1 479	1 607
XI	1 289	1 309	1 698	1 468	1 141	464	1 034	1 085	1 482	1 610
XII	1 292	1 323	1 700	1 477	1 127	472	1 035	1 090	1 484	1 612

¹ Ryhmien palnot ilmoitettu suluisissa. · Gruppvikterna angivna inom parentes.

² Kansainvälinen SITC-tavaranimikkeistö. · Den internationella varunomenklaturen SITC.

³ —31.5.1979.

⁴ 1.6.1979—30.4.1983.

⁵ 1.5.1983—.

0 = Elintarvikkeet. · Livsmedel.

1 = Juomat ja tupakka. · Drycker och tobak.

2 = Raaka-aineet (syötäväksi keipaamattomat). · Råvaror (icke ätbara).

3 = Kivennäispolttoaineet, öljyt, kaasu, sähkövirta ja vesi. · Mineraliska bränslen, mineraloljor, gas, elström och vatten.

4 = Kasviöljyt ja -rasvat. · Vegetabiliska oljor och fetter.

5 = Kemian teollisuuden tuotteet. · Produkter av kemisk industri.

6 = Valmistetut teokset. · Bearbetade varor.

7 = Koneet ja laitteet sekä kuljetusvälineet. · Maskiner och apparater samt transportmedel.

8 = Erinäiset valmiit tavarat. · Diverse färdiga varor.

Lähde: Tilastokeskus, Tilastokatsauksia.

Källa: Statistiskcentralen, Statistiska översikter.

14.5

Tukkuhinta-indeksi 1981—87
Partiprisindex
Wholesale price index
 1980=100

	Kokonais- indeksi ¹ Total- index ¹ (100,0)	Tavararyhmä (TOL) ² Varugrupp (NI) ²				Käyttötarkoitus ³ Bruksändamål ³			Aikuperä ⁴ Ursprung ⁴	
		1	2	3	4	1	2	3	1	2
		(11,4)	(6,1)	(73,7)	(8,8)	(61,9)	(29,7)	(8,4)	(69,0)	(31,0)
1981	112,8	112,0	130,0	110,7	119,9	114,3	111,2	107,7	113,4	111,6
1982	120,8	125,2	132,3	117,9	130,7	121,2	121,5	115,1	122,9	116,0
1983	127,7	129,8	137,1	126,6	127,0	127,0	130,2	123,8	129,6	123,3
1984	135,4	138,4	143,2	135,5	125,2	134,5	138,4	131,1	137,7	130,2
1985	142,2	148,3	143,5	142,1	133,7	140,4	147,1	138,0	145,3	135,3
1986	135,7	149,7	81,9	139,5	123,8	128,3	149,3	142,7	141,9	121,9
1987	137,6	149,8	80,0	142,2	123,4	128,4	153,6	148,1	144,4	122,3
1987										
I	136,3	149,7	83,8	140,3	122,2	128,0	150,8	145,8	142,8	121,7
II	136,5	148,8	81,6	140,8	123,2	128,0	151,6	146,4	143,0	122,1
III	136,7	149,4	79,8	141,1	123,8	127,9	152,2	147,2	143,4	121,9
IV	137,1	149,1	79,9	141,7	122,6	128,1	152,8	147,4	143,8	122,0
V	137,1	148,6	79,5	141,8	122,4	128,1	152,8	147,8	143,8	122,0
VI	137,2	148,8	80,0	141,9	122,4	128,0	153,3	148,2	143,8	122,3
VII	137,9	148,7	82,4	142,5	123,6	128,8	153,9	148,3	144,5	123,2
VIII	137,9	148,6	83,9	142,7	122,0	128,8	154,1	148,6	144,5	123,3
IX	138,1	148,8	79,6	142,9	124,7	128,7	154,6	148,9	145,0	122,6
X	138,9	152,5	80,6	143,3	124,6	129,4	155,7	149,1	146,0	122,9
XI	138,4	151,4	76,4	143,3	124,5	128,7	155,6	149,5	145,8	122,0
XII	138,7	153,2	73,1	143,6	124,7	129,0	155,9	149,9	146,5	121,3

¹ Ryhmien painot ilmoitettu suluisissa. · Gruppvikterna angivna inom parentes.

² 1 = Maa-, metsä- ja kalataloustuotteet. · Jordbruks-, skogsbruks- och fiskeriprodukter.

2 = Kaivannaistuotteet. · Malmer och andra mineraliska ämnen.

3 = Teollisuustuotteet. · Industriprodukter.

4 = Sähkö, kaasut, lämpö ja vesi. · El, gas, värme och vatten.

³ 1 = Raaka-aineet ja tuotantohyödykkeet. · Råvaror och produktionsförmödenheter.

2 = Kulutustavarat. · Konsumtionsvaror.

3 = Investointitavarat. · Investeringsvaror.

⁴ 1 = Kotimaiset tavarat. · Inhemiska varor.

2 = Tuontitavarat. · Importvaror.

Lähde: Tilastokeskus, Indeksitiedotus TH.

Källa: Statistikcentralen, Indexrapport TH.

14.6

Kotimarkkinoiden perushintaindeksi 1981—87
Basprisindex för hemmamarknadsvaror
Basic price index for domestic supply
 1980 = 100

	Kokonais- indeksi ¹ Total- index ¹ (100,0)	Tavararyhmä ² Varugrupp ²					Käyttötarkoitus ³ Bruksändamål ³		
		1	2	3	4	5	1	2	3
		(10,6)	(6,4)	(59,8)	(9,1)	(14,1)	(55,2)	(23,9)	(20,9)
1981	112,8	110,4	130,2	110,5	119,6	111,8	114,0	112,0	110,6
1982	120,8	121,1	132,2	118,0	130,4	120,9	120,8	122,4	119,0
1983	127,6	126,8	136,7	126,0	126,8	131,6	125,9	130,8	126,8
1984	134,5	135,2	142,5	133,8	123,2	140,1	132,6	137,5	135,8
1985	140,5	144,3	142,2	139,6	130,8	147,2	137,6	145,8	142,4
1986	133,2	144,6	78,6	134,5	119,0	153,1	122,2	145,7	148,0
1987	134,4	142,6	77,0	136,0	115,4	159,8	121,2	147,6	154,1
1987									
I	132,9	143,1	80,9	134,4	114,0	154,9	121,0	145,6	149,9
II	133,2	142,3	78,6	134,8	115,1	156,2	120,9	146,2	151,0
III	133,3	142,5	76,5	134,9	115,6	156,4	120,6	146,6	151,4
IV	133,7	142,3	76,3	135,4	114,6	158,2	120,7	146,9	152,7
V	133,9	142,3	76,6	135,5	114,4	159,6	120,7	146,9	153,8
VI	134,1	142,1	77,2	135,6	114,4	160,3	120,7	147,3	154,4
VII	134,9	142,2	79,6	136,4	115,7	160,6	121,6	148,1	154,7
VIII	135,0	141,5	81,2	136,6	114,1	161,4	121,8	147,9	155,4
IX	135,0	140,8	76,9	136,7	116,9	161,8	121,4	148,5	155,7
X	135,6	143,4	77,8	136,9	116,8	162,3	122,0	149,0	156,1
XI	135,5	143,8	73,3	137,1	116,7	162,7	121,7	149,0	156,5
XII	135,6	144,8	69,6	137,5	116,8	163,1	121,6	149,3	157,0

¹ Ryhmien painot ilmoitettu suluisissa. · Gruppvikterna angivna inom parentes.

² 1 = Maa-, metsä- ja kalataloustuotteet. · Jordbruks-, skogsbruks- och fiskeriprodukter.

2 = Kaivannaistuotteet. · Malmer och andra mineraliska ämnen.

3 = Teollisuustuotteet. · Industriprodukter.

4 = Sähkö, kaasua, lämpö ja vesi. · El, gas, värme och vatten.

5 = Rakennukset, maa- ja vesirakenteet. · Hus, jord- och vattenanläggningar.

³ 1 = Raaka-aineet ja tuotantohyödykkeet. · Råvaror och produktionsföremödenheter.

2 = Kulutustavarat. · Konsumtionsvaror.

3 = Investointitavarat. · Investeringsvaror.

Lähde: Tilastokeskus, Indeksitiedotus TH.

Källa: Statistiska centralen, Indexrapport TH.

14.7

Eliintarvikkeiden keskihintoja pääkaupunkiseudulla ja koko maassa 1987
Medelpris på livsmedel i huvudstadsregionen och i hela landet
 Retail prices of foods in the metropolitan area in the whole country

	Pääkaupunkiseutu Huvudstadsregionen				Koko maa Hela landet
	Maalisk. Mars	Kesäk. Juni	Syysk. Septemb.	Jouluk. Decemb.	Joulukuu Decemb.
Erikoisvehnä jauhot · Specialvetemjöl, 2 kg	14,31	14,09	14,39	13,87	13,31
Ruisjauhot · Rågmjöl, kg	4,94	4,96	4,96	5,00	5,01
Kaurahiutaaleet · Havreflingor, kg	9,04	9,03	9,16	9,29	9,12
Riisisuurimot · Risgryn, kg	5,79	5,90	5,30	4,61	4,91
Näkkileipä · Knäckebröd, 530 g	10,51	10,88	10,88	11,50	11,53
Reikäleipä · Hålkaka, 320 g	4,53	4,48	4,57	4,69	4,24
Ranskanleipä · Fransnbröd, 400 g	6,05	6,10	6,09	6,22	6,10
Sekahiivaleipä · Blandjästbröd, 500 g	8,14	8,06	8,01	8,25	7,80
Voipulla · Smörbulle, 60 g	2,81	2,85	2,85	2,98	2,68
Makaroni · Makaroni, 400 g	4,95	5,16	5,13	5,10	4,95
Naudan- ja sianlihatölkki · Nöt- och svinkött på burk, 400 g	19,40	19,16	18,84	18,64	17,57
Ulkopaisti · Yttre stek, kg	59,73	60,10	60,93	61,61	58,50
Mullin lapa · Ungnötsbog, kg	49,73	49,90	51,15	50,50	46,57
Jauhehiha · Malet kött, kg	43,44	44,27	44,14	45,11	43,26
Porsaankyljys · Griskotlett, kg	41,05	43,02	43,70	44,50	42,09
Sianliha, keskikylki · Fläsk, sidfläsk, kg	32,06	31,85	31,87	32,49	29,07
Meetvursti · Metvurst, kg	77,67	78,51	79,03	79,06	74,93
Pekonimakkara · Baconkorv, kg	42,04	43,07	43,07	43,07	42,39
Lauantaimakkara · Lördagskorv, kg	32,03	32,24	32,38	32,38	30,94
Keittokinkku · Kokt skinka, kg	85,51	84,40	83,66	84,07	78,28
Nakit · Knackkorv, kg	33,41	34,53	33,68	34,13	33,61
Lenkkimakkara · Länkkorv, kg	23,01	23,71	23,24	22,42	22,25
Silakka · Strömming, kg	—	—	—	—	7,87
Pakasteseiti · Djupfryst sej, 400 g	10,38	10,63	10,87	10,63	10,08
Suolattu silli · Saltsill, kg	16,76	16,36	16,32	16,20	17,31
Sillisäilyke, tölkki · Sillkonserv på burk, 100g	11,20	10,87	10,81	10,64	11,16
Kulutusmaito · Konsumtionsmjölk, l	—	—	—	—	3,40
Kuohukerma · Vispgrädde, 2 dl	—	—	—	—	4,53
Kevytpiimä · Lättsurmjölk, l	—	—	—	—	2,80
Jogurtti · Yoghurt, 2 dl	2,31	2,27	2,27	2,31	2,30
Jäätelöpakkaus · Glasspaket, l	12,98	12,44	12,97	13,70	13,83
Emmentaljuusto · Emmentalost, kg	—	—	—	—	38,77
Edamjuusto · Edamerost, kg	—	—	—	—	32,84
Kananmunat · Ägg, kg	15,89	15,82	16,09	16,33	15,67
Meijerivoi · Mejerismör, 500 g	18,85	19,08	19,05	19,28	19,07
Talousmargariini · Hushållsmargarin, 250 g	6,21	6,25	6,27	6,22	6,16
Jääkaappimargariini · Kylskåpsmargarin, 400 g	10,81	11,20	11,07	11,24	11,33
Appelsiinit · Apelsiner, kg	6,06	7,57	—	7,20	7,09
Omenat, ulkomaiset · Äpplen, utländska, kg	6,96	8,55	—	5,88	5,75
Perunat · Potatis, 2,5 kg	11,54	13,00	13,10	14,85	13,49
Sipulit · Lök, kg	11,88	8,67	9,57	9,51	9,34
Hienosokeri · Fintsocker, kg	7,76	7,64	7,57	7,78	7,74
Palasokeri · Bitsocker, kg	8,33	8,33	8,33	8,33	8,31
Kahvipaketti · Kaffepaket, 500 g	23,27	21,25	19,93	19,73	18,98
Kaakaojuoma · Kakaodryck, 500 g	17,48	18,11	17,63	17,49	17,39
Tee · Te, 50 g	10,56	10,98	10,90	10,41	10,26
Vauvanruoka · Barnmat, 200 g	6,40	6,45	6,43	6,25	6,15
Suola · Salt, kg	3,53	3,64	3,63	3,58	3,43

Lähde: Tilastokeskus, Tilastotiedotus HI.
 Källa: Statistikcentralen, Statistisk rapport HI.

14.8

Kulutusmenot¹ kuntamuodon mukaan 1981 ja 1985
 Konsumtionsutgifter¹ efter kommuntyp
 Consumption expenditure by type of municipality

	Kotitaloutta kohti Per hushåll		Henkeä kohti Per person		Muutos 1981—85 Förändring 1981—85	
	1981	1985	1981	1985	Kotitalout- ta kohti Per hus- håll	Henkeä kohti Per person
	mk (ryhmät 1—84 · grupper 1—84)				%	
Helsinki · Helsingfors	49 883	79 021	24 215	41 590	58,4	71,8
Muu Etelä-Suomi · Övriga Södra Finland						
Kaupungit · Städer	53 368	76 196	21 783	33 129	42,8	52,1
Muut kunnat · Övriga kommuner	52 866	74 852	19 653	29 941	41,6	52,3
Väli-Suomi · Mellersta Finland						
Kaupungit · Städer	49 444	70 389	20 018	30 604	42,4	52,9
Muut kunnat · Övriga kommuner	49 292	68 234	17 731	26 244	38,4	48,0
Pohjois-Suomi · Norra Finland						
Kaupungit · Städer	54 663	71 527	20 473	28 611	30,9	39,7
Muut kunnat · Övriga kommuner	54 995	71 579	17 627	25 564	30,2	45,0
Koko maa · Hela landet	51 976	73 974	20 463	30 823	42,3	50,6
Kaupungit · Städer	52 063	75 233	21 693	34 197	44,5	57,6
Muut kunnat · Övriga kommuner	51 826	71 818	18 576	27 622	38,6	48,7
	Indeksi: koko maa = 100 · Index: hela landet = 100					
Helsinki · Helsingfors	96	107	118	135		
Muu Etelä-Suomi · Övriga Södra Finland						
Kaupungit · Städer	103	103	106	107		
Muut kunnat · Övriga kommuner	102	101	96	97		
Väli-Suomi · Mellersta Finland						
Kaupungit · Städer	95	95	98	99		
Muut kunnat · Övriga kommuner	95	92	87	85		
Pohjois-Suomi · Norra Finland						
Kaupungit · Städer	105	97	100	93		
Muut kunnat · Övriga kommuner	106	97	86	83		
Koko maa · Hela landet	100	100	100	100		
Kaupungit · Städer	100	102	106	111		
Muut kunnat · Övriga kommuner	100	97	91	90		

¹ Pl. kulutukseen laskettavat tulonsiirrot sekä lahjat ja avustukset toisille kotitalouksille. · Exkl. transfereringar som räknas till konsumtionen samt gåvor och understöd till andra hushåll.

Lähde: Tilastokeskus, vuosien 1981 ja 1985 kotitaloustiedustelu.
 Källa: Statistikcentralen, hushållsbudgetundersökning för år 1981 och 1985.

14.9

Kulutusmenot menoryhmittäin kotitaloutta ja henkeä kohti Helsingissä sekä koko maassa 1981 ja 1985

Konsumtionsutgifter per hushåll och person efter utgiftsgrupp i Helsingfors samt i hela landet

Consumption expenditure per household and person by expenditure group in Helsinki and in the whole country

	1981		1985	
	Helsinki Helsingfors	Koko maa Hela landet	Helsinki Helsingfors	Koko maa Hela landet
	mk/kotitalous · mk/hushåll			
1 Elintarvikkeet, juomat, tupakka · Livsmedel, drycker, tobak	12 449	14 057	15 794	17 515
2 Vaatteet ja jalkineet · Beklädnad och skodon	3 571	3 678	5 835	5 059
3 Asunto, vapaa-ajan asunto, lämpö, valo ja voima Bostad, fritidsbostad, värme, lyse och kraft	9 774	11 095	14 583	15 950
4 Kotitalouskalusto, -tarvikkeet ja -palvelut Hushållsinventarier, -förnödenheter och -tjänster	3 304	3 454	6 545	5 274
5 Sairausten- ja terveydenhoito · Sjuk- och hälsovård	1 369	1 182	2 940	2 443
6 Liikenne ja tietoliikenne · Samfärdsel och kommunikation	8 142	9 201	14 225	13 430
7 Virkistys-, harrastus-, kulttuuripalvelut, opiskelu · Rekreation, intressen, kulturtjänster, studier	4 887	4 542	8 033	6 769
80—84 Muut tavarat ja palvelut · Övriga förnödenheter och tjänster	6 387	4 767	11 067	7 534
1—84 Kulutusmenot yhteensä · Konsumtionsutgifter totalt	49 883	51 976	79 021	73 974
	mk/henkilö · mk/person			
1 Elintarvikkeet, juomat, tupakka · Livsmedel, drycker, tobak	6 043	5 534	8 313	7 298
2 Vaatteet ja jalkineet · Beklädnad och skodon	1 733	1 448	3 071	2 108
3 Asunto, vapaa-ajan asunto, lämpö, valo ja voima Bostad, fritidsbostad, värme, lyse och kraft	4 745	4 369	7 675	6 646
4 Kotitalouskalusto, -tarvikkeet ja -palvelut Hushållsinventarier, -förnödenheter och -tjänster	1 497	1 281	3 445	2 198
5 Sairausten- ja terveydenhoito · Sjuk- och hälsovård	661	463	1 547	1 018
6 Liikenne ja tietoliikenne · Samfärdsel och kommunikation	3 952	3 622	7 487	5 596
7 Virkistys-, harrastus-, kulttuuripalvelut, opiskelu · Rekreation, intressen, kulturtjänster, studier	2 480	1 867	4 228	2 820
80—84 Muut tavarat ja palvelut Övriga förnödenheter och tjänster	3 104	1 879	5 825	3 139
1—84 Kulutusmenot yhteensä · Konsumtionsutgifter totalt	24 215	20 463	41 590	30 823

Lähde: Tilastokeskus, vuosien 1981 ja 1985 kotitaloustiedustelu.
Källa: Statistiska centralen, hushållsbudgetundersökning för år 1981 och 1985.

15. Terveydenhuolto - Hälsovård

Health care

Terveydenhuoltoa koskevat tilastot kuvaavat lähinnä kaupungin ympäristöterveydenhuollon ja kansanterveystyön sekä sairaalapalvelusten tarjontaa ja käyttöä. Lisäksi on esitetty eräitä tietoja sairausvakuutuslain mukaisista korvauksista, joista tiedoista esim. päivärahopäivien määrä jossain määrin kuvaa helsinkiläisten sairastavuutta. Tarkempia tietoja kaupungin terveydenhuollosta on saatavissa tilastokeskuksen Tilastoja -sarjan julkaisusta 'Terveydenhuolto'.

Hälsovårdsstatistiken åskådliggör närmast utbudet och anlitaandet av tjänster inom miljöhygien, folkhälsoarbetet och vid sjukhusen. Dessutom ges vissa uppgifter om ersättningar som föreskrivs i sjukförsäkringslagen. Antalet dagpenningdagar exempelvis beskriver i någon mån helsingforsarnas hälsotillstånd. Noggrannare uppgifter kan fås ur statistikcentralens publikation 'Hälsovården'.

15.1 Ympäristöterveydenhuolto 1980—86

Miljöhygien

Environmental health

	1980	1984	1985	1986
Ympäristövalvonnan tarkastukset · Omgivningstillsyn, inspektioner	27 767	28 239	25 719	..
Elintarvikevalvonnan tarkastukset · Livsmedelskontroll, inspektioner				
Elintarvikenäytteitä · Livsmedelsprov	1 821	1 637	1 476	1 730
Tarkastuksia · Inspektioner	17 304	15 697	17 745	17 111
Desinfointitarkastukset · Desinfektionsinspektioner	32 947	25 729	19 273	18 953
Ympäristö- ja rakennushygieeniset tarkastukset				
Miljö- och byggnadshygieniska inspektioner	1 619	2 229	2 438	2 988
siitä asuntojen tarkastuksia · därav bostadsinspektioner	1 315	1 386	1 622	1 479
Työsuojelutarkastukset · Arbetarskyddsinspektioner	2 610	3 275	2 913	3 207
Tartunnantorjunta- ja rokotuskäynnit				
Besök för smittobekämpning och vaccination	..	19 428	20 293	19 973
Sukupuolitautilin poliklinikkakäyntejä				
Besök vid polikliniken för könssjukdomar	10 633	13 505	15 774	18 817
Elintarvikehygienian laboratoriot, näytteitä				
Livsmedelslaboratorierna, prov	66 541	68 142	68 404	66 357
Kemian laboratoriot, näytteitä · Kemiska laboratorierna, prov	27 774	30 775	29 766	..
Eläinlääkintähuoltotarkastukset · Veterinärvårdsinspektioner	..	2 114	2 951	3 445

Lähde: Terveysvirasto.
Källa: Hälsovårdsverket.

15.2 Terveysneuvonta: Lasten terveysneuvonta 1975—86

Hälsorådgivning: Barnavård

Health education: Child health care

	1975	1980	1984	1985	1986
Neuvoloita · Rådgivningsbyråer, 31. 12.	38	32	32	32	33
Neuvolakäyntejä ¹ · Besök vid rådgivningsbyråer ¹	174 995	143 161	² 163 537	² 168 888	² 138 101
Alle 1-vuotiaat · Barn under 1 år	78 050	69 506	74 339	71 691	65 221
ikäryhmää kohti · per åldersgrupp	13,5	12,1	13,3	12,9	12,0
1—6-vuotiaat · 1—6-åringar	96 945	73 655	89 198	97 197	71 422
ikäryhmää kohti · per åldersgrupp	3,2	2,4	2,9	3,2	2,3

¹Sisältää käynnit terveydenhoitajien ja lääkärin vastaanotoilla sekä terveydenhoitajien kotikäynnit. · Innehåller besök vid hälsovårdarnas och läkarnas mottagningar samt hälsovårdarnas hembesök.

²Ilman terveydenhoitajien kotikäyntejä. · Hälsovårdarnas hembesök ingår ej.

Lähde: Terveysvirasto.
Källa: Hälsovårdsverket.

15.3 Terveysneuvonta: Äitiysneuvonta 1975—86

Hälsorådgivning: Mödravård

Health education: Maternity health services

	1975	1980	1983	1984	1985	1986
Neuvoloita · Rådgivningsbyråer, 31. 12.	32	29	29	28	30	32
Vastaanottoiminta · Mottagningsverksamhet						
Käyntejä lääkärin vastaanotolla						
Besök på läkarmottagning	24 684	20 568	20 596	18 611	20 655	20 774
Käyntejä terveydenhoitajan vastaanotolla						
Besök på hälsovårdarens mottagning	72 518	66 365	64 936	¹ 86 501	¹ 100 110	¹ 101 693
Terveydenhoitajan kotikäyntejä						
Hälsovårdarens hembesök	8 878	5 841	5 283
Käyntejä yhteensä · Besök totalt	106 080	92 774	90 815	¹ 105 112	¹ 120 765	¹ 122 467
neuvolaa kohti · per rådgivningsbyrå	3 315	3 199	3 132	3 754	4 026	3 827
Synnytyvalmennukseen osallistuneita						
Deltagare i förlossningsförberedelse						
äitejä · mödrar	3 441	3 369	3 419
isiä · fäder	1 038	2 161	2 444

¹Tähän sisältyvät myös isien ja perheiden käynnit. · Här ingår även besök av fäder och familj.

Lähde: Terveysvirasto.
Källa: Hälsovårdsverket.

15.4

Terveysneuvonta: Muu terveysneuvonta 1975—86
Hälsorådgivning: Övrig hälsorådgivning
 Health education: Other health education

	1975	1980	1984	1985	1986
Aikuisten terveysneuvonta					
Hälsorådgivning för vuxna					
Toimipisteitä · Verksamhetsställen, 31. 12.	1	8	13	13	19
Käyntejä · Besök	1 368	10 535	12 731	◆ 22 150	20 857
Ehkäisyneuvonta · Preventivrådgivning					
Toimipisteitä · Verksamhetsställen, 31. 12.	1	1	1	1	1
Käyntejä · Besök	3 712	18 264	21 773	22 813	21 495
Työterveyshuolto · Företagshälsovård, 31. 12.					
Tehtyjä sopimuksia · Ingångna avtal	—	1 458
Sopimusten piirissä olevia työntekijöitä	—	11 075	..	27 776	26 054
Arbetare som berörs av avtalen	—	11 075	..	27 776	26 054
Irtosolututkimus · Cytologisk undersökning					
Käyntejä · Besök	12 367	12 638	14 105	14 573	16 257
Terveyskeskuspsykologitoiminta					
Psykologverksamhet vid hälsocentralen					
Asiakaskäyntejä (pl. ryhmäkäynnit)	..	2 829	3 001	4 278	4 988
Klientbesök (exkl. gruppbesök)	..	2 829	3 001	4 278	4 988

¹Vuonna 1978 säddettiin työterveyslaki (743/78). Laki astui voimaan 1. 1. 1979 siten, että asteittain kaikki toisen palveluksessa työskentelevät ovat työterveyshuollon piirissä 31. 3. 1983 mennessä. · Under 1978 stiftades lagen om företagshälsovård (743/78). Lagen trädde i kraft 1. 1. 1979 så, att alla personer i annans tjänst stegvis kommer inom kretsen för företagshälsovården före 31. 3. 1983.

Lähde: Terveysturvasto.
Källa: Hälsövärdverket.

15.5

Koulu- ja opiskelijaterveydenhuolto 1975—86
Hälsovård för skolelever och studerande
 School and student health services

	1975	1980 ¹	1984	1985	1986
Koulu- ja opiskelijaterveydenhuollon piiriin					
kuuluvia oppilaita · Elever som berörs av hälsövärd					
för skolelever och studerande	75 417	72 446	69 096	71 171	71 246
Käynnit vastaanotolla · Besök på mottagning					
Lääkäriin · Läkares	50 551	56 335	55 656	65 234	56 115
näistä määrääaikaistarkastuksia					
därav reglementsensliga undersökningar	24 983	23 783	19 922
Terveydenhoitajan · Hälsovårdares	377 139	354 647	349 271	451 327	335 612
näistä määrääaikaistarkastuksia					
därav reglementsensliga undersökningar	86 639	63 883
Käyntejä yhteensä · Besök totalt	427 690	410 982	404 927	516 561	391 727
oppilasta kohti · per elev	5,7	5,7	5,9	7,3	5,5

¹Keskiasteen oppilaitokset liitetty kouluterveydenhuollon piiriin vuonna 1979. · Läroanstalterna på mellanstadiet anslöts till skolhälsovården 1979.

Lähde: Terveysturvasto.
Källa: Hälsövärdverket.

15.6

Terveyskeskuslääkäreiden ja terveydenhoitajien toiminta 1975—86
Läkarnas och hälsovårdarnas verksamhet vid hälsocentraler
Physicians and public health nurses at health centres

	1975	1980	1984	1985	1986
Terveysasemia · Hälsostationer, 31. 12.	17	19	21	22	25
Terveyskeskuslääkäreitä · Hälsocentralläkare, 31. 12.	64	88	124	151	168
asukkaita lääkäriä kohti · invånare per läkare	7 814	5 500	3 898	3 214	2 908
Terveydenhoitajia · Hälsovårdare, 31. 12.	46	50	71
asukkaita terveydenhoitajaa kohti invånare per hälsovårdare	10 872	9 656	..	4 412	6 882
Käynnit lääkärin vastaanotolla, päivystysvastaanotolla sekä lääkärin kotikäynnit · Besök på läkarmottagning, på jourmottagning samt läkares hembesök	441 492	490 658	470 519	552 145	552 013
asukasta kohti · per invånare	0,9	1,0	1,0	1,1	1,1
Käynnit terveydenhoitajien vastaanotolla					
Besök på hälsovårdarnas mottagning	223 852	273 131	307 161	² 536 772	377 976
asukasta kohti · per invånare	0,4	0,6	0,6	1,1	0,8
Laboratoriotutkimuksia · Laboratorieundersökningar	1 061 194	¹ 664 103	562 713	584 756	554 898

¹Tilastointiperusteita muutettu. · Grunderna för statistikföringen ändrats.

²Ml. poliorokotukset. · Inkl. besök för poliovaccination.

Lähde: Terveystietokeskus.

Källa: Hälsovärdsverket.

15.7

Kotisairaanhoido- ja kuntoutustoiminta 1975—86
Hemsjukvård och rehabilitering
Domiciliary nursing and rehabilitation

	1975	1980	1984	1985	1986
Kotisairaanhoido · Hemsjukvård					
Potilaita ¹ · Patienter ¹	4 015	5 811	8 419	9 172	9 203
näistä yli 65-vuotiaita · av dessa över 65 år, %	84	85
Käyntejä · Besök	172 732	263 050	324 358	329 983	331 420
potilaista kohti · per patient	43	45	39	36	36
Terveydenhuollon lääkinnällinen kuntoutustoiminta					
Medicinsk rehabilitering inom hälsovården					
Asiakkaita ¹ · Klienter ¹	1 561	8 438	10 577	11 184	13 543
Käyntejä · Besök	17 576	39 043	76 753	♦ 87 368	90 557
asiakasta kohti · per klient	11	5	7	8	7

¹Henkilöiden luku. · Antal personer.

Lähde: Terveystietokeskus.

Källa: Hälsovärdsverket.

15.8

Hammashuolto 1975—86
Tandvård
Dental care

	1975	1980	1984	1985	1986
0—18-vuotiaita ¹ · 0—18-åringar ¹	106 903	101 207	95 485	93 735	92 457
Tarkastettuja · Undersökta	70 142	75 514	73 609	71 512	69 519
%:a 0—18-vuotiaista ¹ · i % av 0—18-åringarna ¹	65,6	74,6	77,1	76,3	75,2
Hoidon tarpeessa · I behov av vård	44 374	34 090	27 054	29 273	28 445
%:a tarkastetuista · i % av undersökta	63,3	45,1	36,8	40,9	40,9
Hoidettu valmiiksi · Slutförd behandling	37 342	29 314	22 027	23 327	23 393
%:a hoidon tarpeessa olleista					
i % av vårdbehövande	84,2	86,0	81,4	79,7	82,2
Käyntejä · Besök	232 153	258 119	223 483	219 403	212 096
tarkastettua kohti · per undersökt person	3,3	3,4	3,0	3,1	3,1

¹Vuonna 1975 0—17-vuotiaita. · År 1975 0—17-åringar.

Lähde: Terveysvirasto.
Källa: Hälsovårdsverket.

15.9

Poliklinikkäkäynnit¹ 1975—86
Besök vid poliklinikerna¹
Visits to out-patient departments

	1975	1980	1984	1985	1986
Kaupunginsairaala · Stadssjukhus	323 934	262 657	232 708	249 272	292 680
Maria	79 928	59 136	55 637	55 924	54 025
Herttoniemi ² · Hertonäs ²					
Itäinen poliklinikka · Östra polikliniken	22 010	21 697	17 657	21 560	22 763
Myllypuro · Kvarnbäcken	—	—	1 486	1 840	1 768
Aurora	57 049	55 082	56 500	53 863	54 489
Kivelä · Stengård	53 548	38 542	22 467	21 898	25 780
Malmi · Malm	35 170	28 414	26 379	29 104	29 139
Kätilöopisto ³ · Barnmorskeinstitutet ³					40 760
Koskela · Forsby	27 058	25 841	21 010	22 877	22 935
Hesperia	49 171	33 945	12 647	17 712	17 100
Laakso · Dal	—	—	18 446	22 869	22 259
Riistavuori · Djurberget	—	—	479	1 625	1 662
Tuberkuloositoimisto, keuhkosairauksien poliklinikka Tuberkulosbyrån, poliklinik för lungsjukdomar	28 874	25 446	29 031	22 397	22 326
Mielenterveystoimisto · Mentalvårdsbyrån	21 580	..	51 084	44 376	52 546
HYKS · HUCS	517 962	418 100	408 221	430 692	432 441
Valtion sairaalat · Statens sjukhus	51 347	52 615	51 206	58 595	28 443
Kätilöopisto ³ · Barnmorskeinstitutet ³	29 663	25 674	28 123	29 007	.
Keskussotilassairaala 1 Centralmilitärsjukhus 1	21 684	19 167	16 937	24 676	23 348
Työterveyslaitos · Institutet för arbetshygien	—	7 774	6 146	4 912	5 095
Yksityiset · Privata	98 834	59 443	⁴ 21 737	⁴ 19 983	41 827
Yhteensä · Totalt	1 042 531	818 261	793 987	825 315	870 263

¹Muut kuin kaupungin poliklinikat ovat avoinna myös ulkokuntalaisille. · Andra än stadens polikliniker är öppna även för utsocknesbor.

²Itäisestä poliklinikasta sekä Myllypuron ja Roihuvuoren sairaskodeista muodostettiin 1.1.1983 Herttoniemen sairaala. · Östra polikliniken samt Kvarnbäckens och Kasbergets sjukhem omvandlades 1.1.1983 till Hertonäs sjukhus.

³Kätilöopisto on siirtynyt osaksi Helsingin kaupungin terveydenhuoltoa 1.1.1986. · Barnmorskeinstitutet inlemmades i Helsingfors stads hälsovårdsväsen den 1.1.1986.

⁴Sisältää vain Syöpöpoliklinikan käynnit. · Endast besök vid Cancerpolikliniken.

Lähde: Ao. sairaalayksiköt.
Källa: Berörda sjukhusenheter.

15.10 Kaupungin käytettävissä olevat vahvistetut sairaansijat 31. 12. 1975—86

Fastställda sjukplatser till stadens förfogande

Hospital beds at disposal of City

	1975	1980	1984	1985	1986
Kaupunginsairaala · Stadssjukhuset	5 583	5 316	5 251	5 143	5 721
Kansanterveyslain alaiset ¹ · Underlyder folkhälsolagen ¹	1 390	² 1 746	^{3,4} 3 468	3 496	4 074
Mielisairaslain alaiset · Underlyder sinnessjuklagen	1 900	1 716	1 419	1 345	1 345
Tuberkuloosilain alaiset · Underlyder tuberkuloslagen	313	313	^{3,4} 217	155	155
Sosiaalihuoltolain alaiset · Underlyder socialvårdslagen	1 980	² 1 541	147	147	147
HYKS · HUCS	1 777	1 480	1 478	1 473	1 379
Kätilöopiston sairaala ¹					
Barnmorskeinstitutets sjukhus ¹	154	154	154	154	
Lastenlinnan sairaala · Barnets Borg	20	20	23	23	23
Meltolan sairaala · Mjölbolsta sjukhus (tub.)	40	8	9	9	9
Kiljavan sairaala · Kiljava sjukhus (tub.)	60	64	71	61	59
Kellokosken sairaala (mielis.)					
Kellokoski sjukhus (sinness.)	71	71	36	31	12
Tammiharjun sairaala (mielis.)					
Ekäsens sjukhus (sinness.)	57	57	57	57	57
Yksityiset sairaalat · Privata sjukhus	70	40	—	—	—
Sairaansijoja yhteensä · Sjukplatser totalt	7 832	7 210	7 079	6 951	7 260
1 000 asukasta kohti · per 1 000 invånare	15,8	14,9	14,6	14,3	14,9
koko maassa 1 000 asukasta kohti					
i hela landet per 1 000 invånare	15,0	15,6	15,3	15,3	15,0

¹Kätilöopiston sairaala on siirtynyt osaksi Helsingin kaupungin terveydenhuoltoa 1.1.1986 ja kuuluu kansanterveyslain alaisiin sairaalaysiköihin. Sairaansijojen lukumäärä 308. · Barnmorskeinstitutets sjukhus inlemmades i Helsingfors stads hälsovårdsväsen den 1.1.1986 och hör till de sjukhusenheter som är underlyda folkhälsolagen. Antalet vårdplatser är 308.

²Sosiaalihuoltolain alaisista sairaalaysiköistä siirrettiin Roihuvuoren vanhaikoti ja Myllypuron sairaskoti 1.1.1980 kansanterveyslain alaisiin sairaalaysiköihin. · Från att tidigare ha underlytt socialvårdslagen övergick Kasbergets äldreomsorg och Kvarnbäckens sjukhem 1.1.1980 till att underlyda folkhälsolagen.

³Sosiaalihuoltolain alaisista sairaalaysiköistä siirrettiin Koskelan sairaala sekä Riistavuoren ja Suursuon sairaskodit 1.1.1982 kansanterveyslain alaisiin sairaalaysiköihin. · Från att tidigare ha underlytt socialvårdslagen övergick Forsby sjukhus samt Djurbergets och Storkärrs sjukhem 1.1.1982 till att underlyda folkhälsolagen.

⁴Tuberkuloosilain alaisista sairaalaysiköistä siirrettiin Hangonkadun hoitokoti 1.1.1984 kansanterveyslain alaisiin sairaalaysiköihin. · Från att tidigare ha underlytt tuberkuloslagen övergick Hangögatans vårdhem 1.1.1984 till att underlyda folkhälsolagen.

Katso huomautusta sivulla 178 · Se anm. på sidan 178.

Lähde: Ao. sairaalaysiköt.

Källa: Berörda sjukhusenheter.

15.11

**Kaupungin käytettävissä olevat vahvistetut sairaansijat hoitoaloittain
31.12.1975—86**
Fastställda sjukplatser till stadens förfogande efter vårdform
Hospital beds at disposal of City, by area of treatment

	Sairaansijoja · Sjukplatser					1 000 asukasta kohti · per 1 000 invånare				
	1975	1980	1984	1985	1986	1975	1980	1984	1985	1986
	Yleissairaanhoito									
Allmän sjukvård	4 100	3 673	3 775	3 859	4 126	8,2	7,6	7,8	8,3	8,5
perussairaanhoito ¹										
bassjukvård ¹					1 272					2,6
sisätaudit · medicinska	1 867	1 768	1 898	1 941	820	3,8	3,7	3,9	4,3	1,7
kirurgia · kirurgiska	867	846	862	871	849	1,8	1,8	1,8	1,8	1,7
naistentaudit ja synnytys										
kvinnosjukdomar och										
förlossning	359	311	315	315	452	0,7	0,6	0,7	0,6	0,9
lastentaudit · barnsjukdomar	361	282	266	265	282	0,7	0,6	0,6	0,5	0,6
silmä-, nenä-, korva- ja kurkkutaudit										
ögon-, näs-, öron- och										
strupsjukdomar	197	174	184	184	171	0,4	0,4	0,4	0,4	0,4
muut ² · övriga ²	449	292	250	283	280	0,9	0,6	0,5	0,6	0,6
Psykiatrinen hoito										
Psykiatrisk vård	2 362	2 162	1 829	1 751	1 732	4,7	4,5	3,8	3,6	3,6
Tuberkuloosinhoito										
Tuberkulosvård	413	385	393	321	319	0,8	0,8	0,8	0,7	0,7
Laitossairaalat, jakamattomat										
Anstaltssjukhus, odelade	957	990	1 082	1 020	1 083	1,9	2,1	2,2	2,1	2,2
Yhteensä · Totalt	7 832	7 210	7 079	6 951	7 260	15,8	14,9	14,6	◆ 14,3	14,9

¹Sisällynyt vuoteen 1985 asti sisätauteihin. · Ingått i medicinska fram till 1985.

²HYKS:n neurologian, keuhkosairauksien, sädehoito-, iho- ja sukupuolitautilin klinikat, tarkkailuosasto, allergiasairaala sekä invalidisäätiön ortopedinen sairaala ja työterveyslaitos vuonna 1975. Vuodesta 1980 muut paitsi työterveyslaitos. · HUCS:s neurologiska klinik, klinikerna för lungsjukdomar, strålbehandling, hud- och könssjukdomar, observationsavdelningen och allergisjukhuset samt invalidstiftelsens ortopediska sjukhus och institutet för arbetshygien år 1975. Fr.o.m. år 1980 de övriga utom institutet för arbetshygien.

Katso huomautusta sivulla 178. · Se anm. på sidan 178.

Lähde: Ao. sairaalayksiköt.

Källa: Berörda sjukhusenheter.

15.12 Kaupunginsairaala 1975—86

Stadssjukhuset

City hospital

	Sairaansijojä 31. 12. Sjukplatser 31. 12.		Hoidettuja potilaita Vårdade patienter	Hoitopäivä Vårdagar		Kuormi- tus-% Belast- nings-%
	Vahvis- tettuja Fast- ställda	Käytössä Nyttjade		Yhteensä Totalt	Potilasta kohti Per patient	
Kansanterveyslain alaiset sairaalayksiköt · Sjukhusenheter som underlyder folkhälsolagen						
1975	1 390	1 240	22 338	375 173	16,8	82,9
1980 ¹	1 746	1 721	24 042	584 395	24,3	93,0
1981	1 788	1 777	24 198	598 168	24,7	92,2
1982 ²	3 265	3 247	29 160	1 126 829	38,6	95,1
1983	3 291	3 265	28 895	1 119 856	38,8	94,0
1984 ⁴	3 468	3 459	29 232	1 163 953	39,8	91,9
1985	3 496	3 432	33 610	1 215 293	36,2	97,0
1986	4 074	3 793	48 736	1 312 218	26,9	94,8
Mielisairaslain alaiset sairaalayksiköt³ · Sjukhusenheter³ som underlyder sinnessjuklagen						
1975	1 900	1 813	8 891	633 219	71,2	95,2
1980	1 716	1 606	6 205	559 262	90,1	95,1
1981	1 619	1 473	5 756	522 859	90,8	97,3
1982	1 513	1 413	5 796	496 102	85,6	96,2
1983	1 469	1 353	5 731	486 719	84,9	98,6
1984	1 419	1 335	5 657	482 633	85,3	98,8
1985	1 345	1 233	5 856	446 587	76,3	99,2
1986	1 345	1 233	5 884	434 782	73,9	96,6
Tuberkuloosilain alaiset sairaalayksiköt · Sjukhusenheter som underlyder tuberkuloslagen						
1975	313	313	1 157	77 417	66,9	67,8
1980	313	248	1 695	69 134	40,8	76,2
1981	313	207	1 869	68 049	36,4	90,0
1982	251	166	1 903	66 407	34,9	109,6
1983	251	220	2 143	69 296	32,3	86,3
1984 ⁴	217	155	1 587	43 624	27,5	76,9
1985	155	155	1 771	53 495	30,2	94,6
1986	155	154	1 786	53 883	30,2	95,9
Sosiaalihuoltolain alaiset sairaalayksiköt · Sjukhusenheter som underlyder socialvårdslagen						
1975	1 980	2 007	6 427	720 928	112,2	98,4
1980 ¹	1 541	1 523	6 215	535 979	86,2	96,4
1981	1 543	1 553	6 593	556 416	84,4	98,2
1982 ²	147	147	596	53 425	89,6	99,6
1983	147	147	690	52 847	76,6	98,5
1984	147	147	636	51 476	80,9	95,6
1985	147	147	713	51 940	72,8	96,8
1986	147	147	667	51 953	77,9	96,8

¹Sosiaalihuoltolain alaisista sairaalayksiköistä siirrettiin Roihuvuoren vanhainkoti ja Myllypuron sairaus- ja hoivakoti 1.1.1980 kansanterveyslain alaisiin sairaalayksiköihin. · Från att tidigare ha underlytt socialvårdslagen övergick Kasbergets åldringshem och Kvarnbäckens sjukhem 1.1.1980 till att underlyda folkhälsolagen.

²Sosiaalihuoltolain alaisista sairaalayksiköistä siirrettiin Koskelan sairaala sekä Riistavuoren ja Suursuon sairauskodit 1.1.1982 kansanterveyslain alaisiin sairaalayksiköihin. · Från att tidigare ha underlytt socialvårdslagen över gick Forsby sjukhus samt Djurbergets och Storkärrs sjukhem 1.1.1982 till att underlyda folkhälsolagen.

³Pl. Nikkilän sairaalan perhehoito. · Exkl. familjevård vid Nickby sjukhus.

⁴Tuberkuloosilain alaisista sairaalayksiköistä siirrettiin Hangonkadun hoitokoti 1.1.1984 kansanterveyslain alaisiin sairaalayksiköihin. · Från att tidigare ha underlytt tuberkuloslagen övergick Hangögatans vårdhem 1. 1. 1984 till att underlyda folkhälsolagen.

Huom. Taulukoissa 15.10—15.12 ml. lääkintöhallituksen laitossairaala- ja vanhainkotien merkittävien sosiaalilautakunnan alaisten sairaus- ja vanhainkotien tiedot, jotka ovat myös taulukossa 16.14.

Anm. I tabellerna 15.10—15.12 ingår uppgifterna om de sjuk- och åldringshem som underlyder socialnämnden och som finns upptecknade i medicinalstyrelsens förteckning över anstaltsjukhus, vilka även ingår i tabell 16.14.

Lähde: A.o. sairaalayksiköt.

Källa: Berörda sjukhusenheter.

15.13 Muut kuin kaupunginsairaala 1975—86

Andra än stadssjukhuset

Other hospitals

		Sairaansijojä 31.12. Sjukplatser 31.12.			Hoidettuja potilaita Vårdare patienter		Helsinkiäisten hoitopäivät Vårdagar för helsingforsare
		Vahvistet- tuja Fast- ställda	Käytössä I bruk	Vahvistetu- ta kaupun- gin käytet- tävissä Fastställda som staden förfogar över	Yhteensä Totalt	Näistä helsinki- läisiä Därav helsing- forsare	
Helsingissä sijaitsevat muut kuin kaupunginsairaala · Andra än stadssjukhuset i Helsingfors							
HYKS · HUCS	1975	3 237	2 439	1 777	² 78 417	..	336 764
	1980	2 888	2 526	1 480	² 78 927	39 173	436 017
	1981	2 885	2 472	1 478	² 81 145	40 020	426 410
	1982	2 668	2 423	1 367	² 83 584	41 489	437 641
	1983	2 622	2 309	1 488	² 80 403	39 738	420 557
	1984	2 614	2 252	1 478	² 77 965	39 277	429 122
	1985	2 625	2 322	1 473	² 81 583	40 191	401 285
	1986	2 456	2 258	1 379	² 80 246	36 969	356 640
Muut osuussairaalat Övriga andelssjukhus	1975	769	678	244	16 955	7 687	84 120
	1980	715	..	214	15 285	7 440	75 453
	1981	673	..	214	15 020	7 559	70 935
	1982	673	..	217	15 849	³ 955	67 797
	1983	715	..	217	16 088	³ 1 035	68 269
	1984	478	..	177	³ 1 288	³ 328	41 464
	1985	478	..	177	³ 1 458	³ 367	43 435
	1986 ¹	170	..	23	1 531	313	41 785
Keskussotilassairaala 1 Centralmilitärsjukhus 1	1975	312	267	—	7 042
	1980	300	242	—	6 867
	1981	300	161	—	8 263
	1982	300	..	—	8 126
	1983	300	..	—	9 208
	1984	278	278	—
	1985	250	250	—
	1986	250	193	—
Muut yksityiset sairaalat Andra privata sjukhus	1975	1 000	1 009	—	15 541	4 932	..
	1980	890	..	—	12 215	4 127	..
	1981	893	..	—	12 401	4 129	..
	1982	894	..	—	12 564	3 172	..
	1983	905	..	—	12 587	3 333	..
	1984	—
	1985	—
	1986	—
Helsingin ulkopuolella sijaitsevat osuussairaalat · Andelssjukhus utanför Helsingfors							
	1975	1 723	1 723	228	9 712	714	65 919
	1980	1 639	1 639	186	11 120	634	71 714
	1981	1 639	1 639	173	11 068	554	52 773
	1982	1 658	1 658	173	12 251	495	55 169
	1983	1 634	1 634	173	12 124	416	44 960
	1984	1 598	1 598	173	13 828	391	43 086
	1985	1 598	1 598	158	16 264	310	33 981
	1986	1 587	1 587	137	17 933	214	21 808

¹Kätilöopisto on siirtynyt osaksi Helsingin kaupungin terveydenhuoltoa 1.1.1986. · Barmorskeinstitutet inlemmades i Helsingfors stads hälsövärdsväsen den 1.1.1986.

²Potilaan siirtymistä päivyystyösosastolta tai teho-osastolta klinikkaan ja päinvastoin ei ole otettu huomioon. · Överflyttning av patient från jouravdelningen eller från avdelningen för intensiv vård till någon klinik eller tvärtom har icke räknats med.

³Kätilöopiston tiedot puuttuvat. · Uppgifterna för Barmorskeinstitutet saknas.

Lähde: A.o. sairaalayksiköt.

Källa: Berörda sjukhusenheter.

15.14 Sairausvakuutuslain mukaiset sairaanhoitokorvaukset 1983—86

Sjukvårdsersättningar enligt sjukförsäkringslagen

National Sickness Insurance refunds of medical expenses

	1983	1984	1985	1986
Vakuutettuja ¹ · Försäkrade ¹	485 118	484 280	485 047	487 721
Terveyskeskus² · Hälsovårdscentral²				
Salraankuljetus · Sjuktransport				
Kuljetuksia · Transporter, 1 000 kpl · st.	27,7	25,7	24,5	24,9
Korvaukset · Ersättningar, 1 000 mk	3 216	3 456	3 297	3 372
vakuutettua kohti · per försäkrad, mk ³	7,8	7,8	7,0	6,9
kuljetusta kohti · per transport, mk ³	136,3	147,5	139,4	135,4
indeksi ⁴ · index ⁴	85	79	74	69
Yksityinen sektori² · Den privata sektorn²				
Peruskorvatut⁵ lääkkeit · Grundersatta⁵ läkemedel				
Ostokertoja · Inköpstillfällen, 1 000 kpl · st.	1 338,3	1 281,5	1 357,1	1 356,8
Korvaukset · Ersättningar, 1 000 mk	41 298	43 505	48 660	51 355
vakuutettua kohti · per försäkrad, mk ³	99,9	98,5	103,9	105,3
ostokertaa kohti · per inköpstillfällen, mk ³	36,2	37,2	37,1	37,9
indeksi ⁴ · index ⁴	122	123	121	122
Erityiskorvatut lääkkeit · Specialersatta läkemedel				
Korvaus 100 % · Ersatta 100 %				
Ostokertoja · Inköpstillfällen, 1 000 kpl · st.	314,6	318,1	322,4	142,2
Korvaukset · Ersättningar, 1 000 mk	50 806	56 954	62 660	31 477
vakuutettua kohti · per försäkrad, mk ³	123,0	129,0	133,8	64,5
ostokertaa kohti · per inköpstillfällen, mk ³	189,6	196,4	201,4	221,4
indeksi ⁴ · index ⁴	99	100	100	106
Korvaus 90 % · Ersatta 90 %				
Ostokertoja · Inköpstillfällen, 1 000 kpl · st.	.	.	.	217,3
Korvaukset · Ersättningar, 1 000 mk	.	.	.	36 801
vakuutettua kohti · per försäkrad, mk ³	.	.	.	75,5
ostokertaa kohti · per inköpstillfällen, mk ³	.	.	.	169,4
indeksi ⁴ · index ⁴	.	.	.	91
Lääkäripalvelukset · Läkartjänster				
Käyntikertoja · Antal besök, 1 000 kpl · st.	617,1	621,0	593,1	585,8
Korvaukset · Ersättningar, 1 000 mk	26 120	26 799	26 537	31 628
vakuutettua kohti · per försäkrad, mk ³	63,2	60,7	56,7	64,8
käyntikertaa kohti · per besök, mk ³	49,7	47,3	46,4	54,0
indeksi ⁴ · index ⁴	202	196	190	186
Hammaslääkäripalvelukset · Tandläkartjänster				
Käyntikertoja · Antal besök, 1 000 kpl · st.	.	.	.	21,8
Korvaukset · Ersättningar, 1 000 mk	.	.	.	2 790
vakuutettua ⁶ kohti · per försäkrad ⁶ , mk ³	.	.	.	19,0
käyntikertaa kohti · per besök, mk ³	.	.	.	128,0
indeksi ⁴ · index ⁴	.	.	.	124
Tutkimus ja hoito · Undersökning och behandling				
Ostavastuukertoja · Självriskstillfällen, 1 000 kpl · st.	222,0	212,0	209,1	216,4
Korvaukset · Ersättningar, 1 000 mk	26 494	25 283	24 827	32 975
vakuutettua kohti · per försäkrad, mk ³	64,1	57,3	53,0	67,6
omavastuukertaa kohti · per självriskstillfällen, mk ³	140,1	130,8	123,0	152,4
indeksi ⁴ · index ⁴	154	147	142	140
Matkat · Resor				
Yhdensuunt. matkoja · Enkelriktade resor, 1 000 kpl · st.	214,8	194,9	199,7	198,7
Korvaukset · Ersättningar, 1 000 mk	7 645	7 399	8 636	9 629
vakuutettua kohti · per försäkrad, mk ³	18,5	16,8	18,4	19,7
matkaa kohti · per resa, mk ³	41,8	41,6	44,8	48,5
indeksi ⁴ · index ⁴	39	37	37	38

¹ Vuoden lopun väestö · Befolkningen vid årsslutet.

² Terveyskeskustiedot Kansaneläkelaitoksen kirjanpidosta; yksityissektorin tiedot vakuutettukohtaisesta korvausrekisteristä. · Uppgifterna för hälsovårdscentralen har erhållits ur Folkpensionsanstaltens bokföring; uppgifterna för den privata sektorn ur ersättningsregisteret per försäkrad.

³ Vuoden 1986 rahanarvossa. Kertoimet on laskettu vanhan elinkustannusindeksin avulla (VIII 1938—VII 1939=100). · Enligt penningvärdet år 1986. Koefficienterna har beräknats med tillhjälp av det gamla levnadskostnadsindexet (VIII 1938—VII 1939=100).

⁴ Korvaus vakuutettua kohti koko maassa=100. · Ersättningen per försäkrad i hela landet=100.

⁵ Osittain korvatut vuoden 1985 loppuun. · Partiellt ersatta till utgången av år 1985.

⁶ 17—25-vuotiaat vakuutetut. · 17—25-åriga försäkrade.

15.15 Sairausvakuutuslain mukaiset sairaanhoitokorvaukset Helsingin seudulla 1986

Sjukvårdersättningar enligt sjukförsäkringslagen i Helsingforsregionen National Sickness Insurance refunds of medical expenses in the Helsinki Region

Keskimääräiset korvaukset¹ vakuutettua² kohti, mk/v. · Ersättning¹ per försäkrad² i genomsnitt, mk/år

	Terveyskeskus Hälsövärdscentral	Yksityinen sektori Den privata sektorn		Lääkärin- palvelukset Läkar- tjänster	Hammas- lääkärin- palvelukset Tandläkar- tjänster	Tutkimus ja hoito Undersök- ning och behandling	Matkat Resor
		Lääkkeet · Läkemedel	Perus- korvatut Grund- ersatta				
Helsinki · Helsingfors	6,9	105,3	140,0	64,9	19,0	67,6	19,7
Espoo · Esbo	4,3	79,8	102,8	54,4	17,8	56,4	17,0
Vantaa · Vanda	6,8	76,5	100,0	42,0	8,8	47,0	19,9
Kauniainen · Grankulla	4,1	91,5	100,2	65,2	17,1	75,1	15,0
Hyvinkää · Hyvinge	9,0	91,5	136,2	46,4	11,0	55,2	27,7
Järvenpää · Träskända	11,8	82,1	105,6	45,1	16,9	55,6	33,5
Kerava · Kervo	7,9	76,1	102,0	42,6	9,7	47,8	27,6
Kirkkonummi · Kyrkslätt	6,9	69,2	86,3	37,0	13,1	43,3	25,0
Nurmijärvi	8,8	80,0	127,3	30,0	14,8	41,1	25,9
Sipoo · Sibbo	1,8	77,3	119,3	35,2	11,8	49,9	47,8
Tuusula · Tusby	10,6	73,2	97,8	35,6	13,7	39,8	20,5
Vihti · Vichtis	2,2	77,6	107,5	31,2	8,9	46,7	57,6

¹ Terveyskeskustiedot Kansaneläkelaitoksen kirjanpidosta; yksityissektorin tiedot vakuutettukohtaisesta korvausrekisteristä. · Uppgifterna för hälsövärdscentralen har erhållits ur Folkpensionsanstaltens bokföring; uppgifterna för den privata sektorn ur ersättningsregistret per försäkrad.

² Hammasilääkärin palveluksissa vain 17—25-vuotiaat vakuutetut. · För tandläkartjänsterna endast försäkrade i åldern 17—25.

Lähde: Kansaneläkelaitoksen tilastotoimisto.

Källa: Folkpensionsanstaltens statistiska byrå.

15.16 Sairausvakuutuslain mukaiset sairaus- ja vanhempainpäivärahakorvaukset 1983—86

Sjuk- och föräldradagpenningersättningar enligt sjukförsäkringslagen National Sickness Insurance compensations of daily sickness and maternity allo- wances

	1983	1984	1985	1986
Sairauspäivärahat · Sjukdagpenningar				
16—64-v. vakuutettuja ¹ · Försäkrade i åldern 16—64 år ¹	337 140	338 330	338 636	340 911
Päivärahopäiviä · Dagpenningdagar, 1 000 kpl · st.	1 440	1 507	1 477	1 569
Korvaukset · Ersättningar, 1 000 mk	191 117	217 790	230 828	272 146
mk ² /vakuutettu · försäkrad	665,5	706,2	706,2	798,3
mk ² /päivä · dag	155,8	158,5	161,9	173,5
indeksi ³ · index ³	116	115	114	115
Vanhempainpäivärahat⁴ · Föräldradagpenningar⁴				
16—44-v. vakuutettuja ¹ · Försäkrade i åldern 16—44 år ¹	121 229	121 229	121 886	122 434
Päivärahopäiviä · Dagpenningdagar, 1 000 kpl · st.	1 503	1 441	1 401	1 385
Korvaukset · Ersättningar, 1 000 mk	165 900	173 188	199 578	217 958
mk ² /vakuutettu · försäkrad	1 606,6	1 567,2	1 696,4	1 780,2
mk ² /päivä · dag	129,6	131,8	147,6	157,4
indeksi ³ · index ³	98	96	96	95

¹ Vuoden lopun väestö. · Befolkningen vid årsslutet.

² Vuoden 1986 rahanarvossa. Ke. taulukkoa 15.14 alaviite 3. · Enligt penningvärdet år 1986. Se tabell 15.14 not 3.

³ Korvaus vakuutettua kohti koko maassa = 100. · Ersättningen per försäkrad i hela landet = 100.

⁴ 1.2.1985 muuttui äitiysrahan nimitys äitiys-, isyys- tai vanhempainrahaksi, josta kolmesta käytetään tässä yhteistä nimitystä vanhempainpäiväraha. · Benämningen moderskapspenning ersattes 1.2.1985 med moderskaps-, faderskaps- och föräldradagpenning. Här används för dessa den sammanfattande benämningen föräldradagpenning.

Lähde: Kansaneläkelaitoksen tilastotoimisto.

Källa: Folkpensionsanstaltens statistiska byrå.

15.17 Sairausvakuutuslain mukaiset sairaus- ja vanhempainpäiväraha- ja korvaukset Helsingin seudulla 1986

Sjuk- och föräldradagpenningersättningarna enligt sjukförsäkringslagen i Helsingforsregionen

National Sickness Insurance compensations of daily sickness and maternity allowances in the Helsinki Region

Sairaus- ja vanhempainpäivärahopäiviä 100 vakuutettua kohti sekä korvaukset keskimäärin päivää kohti · Sjuk- och föräldradagpenningdagar per 100 försäkrade samt ersättningar per dag i genomsnitt

	Sairauspäivärahat Sjukdagpenningar		Vanhempainpäivärahat ² Föräldradagpenningar ²	
	Päiviä 100 vakuutettua ¹ kohti Dagar per 100 försäkrade ¹	Korvaukset, mk/pv Ersättningar, mk/dag	Päiviä 100 vakuutettua ³ kohti Dagar per 100 försäkrade ³	Korvaukset, mk/pv Ersättningar, mk/dag
Helsinki · Helsingfors	460	173,5	1 131	157,4
Espoo · Esbo	355	185,0	1 446	161,6
Vantaa · Vanda	440	172,0	1 453	145,9
Kauniainen · Grankulla	228	210,6	890	192,2
Hyvinkää · Hyvinge	481	161,0	1 360	137,9
Järvenpää · Träskända	489	175,5	1 608	145,2
Kerava · Kervo	467	168,6	1 488	144,3
Kirkkonummi · Kyrkslätt	386	161,8	1 696	142,6
Nurmijärvi	404	161,6	1 412	139,2
Sipoo · Sibbo	444	155,2	1 456	142,4
Tuusula · Tusby	430	171,8	1 371	133,9
Vihti · Vichtis	444	159,3	1 634	130,1

¹ 16—64-vuotiaat vakuutetut. · 16—64-åriga försäkrade.

² Ks. taulukkoa 15.16 alaviite 4. · Se tabell 15.16 not 4.

³ 16—44-vuotiaat naispuoliset vakuutetut. · 16—44-åriga kvinnliga försäkrade.

Lähde: Kansaneläkelaitoksen tilastotoimisto.
Källa: Folkpensionsanstaltens statistiska byrå.

16. Sosiaalitoimi · Socialväsen

Social welfare

Lasten päivähoidolla tarkoitetaan päivähoitolain mukaan päiväkotitoimintaa, yksityiskodeissa annettavaa perhepäivähoitoa sekä leikkitoimintaa.

Päiväkodit jaetaan

- kunnallisiin (toiminta sisältyy kaupungin sosiaali- ja terveydenhuollon toteuttamissuunnitelmaan ja on valtionosuuden piirissä)
- yksityisiin.

Kunnallisiin verrattavilla yksityisillä päiväkodeilla tarkoitetaan yksityisten ylläpitämiä päiväkoteja, joiden toimintaa päivähoitojaosto valvoo, joiden kanssa kaupunki on tehnyt ns. ostopalvelusopimuksen palvelujen ostamisesta, joihin lasten hoitoonotto-oikeus on luovutettu kaupungille ja joissa päivähoidosta perittävä korvaus määräytyy samoin perustein kuin kunnallisessa päivähoidossa.

Mulla valtionosuuden piirissä olevilla päiväkodeilla tarkoitetaan yksityisten ylläpitämiä päiväkoteja, joiden toimintaa päivähoitojaosto valvoo ja joissa suurin osa paikoista on kaupungin varaamia, ja joissa lasten valintaoikeus on ylläpitäjällä.

Mulla yksityisillä päiväkodeilla tarkoitetaan yhteisöjen ja yksityisten ylläpitämiä päiväkoteja, joiden toimintaa päivähoitojaosto valvoo, joissa lasten valintaoikeus on ylläpitäjällä, ja jotka ovat valtionosuusjärjestelmän (ostopalvelusopimukset) ulkopuolella.

Päiväkodissa voi olla tarpeen mukaan sekä kokonetta osapäivätoimintaa ja päiväkoti tai osaa siitä voi toimia lasten erityishoidon tai -kasvatuksen tarpeen perusteella erityispäiväkotina.

Med barndagvård avses enligt lagen om barndagvård daghemsverksamhet, familjedagvård i privata hem samt lekverksamhet.

Daghemmen indelas i

- kommunala (verksamheten ingår i verkställighetsplanen för stadens social- och hälsovård och berättigar till statsandel)
- privata.

Med privata daghem som kan jämföras med de kommunala avses sådana privat upprätthållna daghem vars verksamhet övervakas av dagvårdssektionen och med vilka staden slutit avtal om inköp av service samt vars intagningsrätt överlätitts åt staden och i vilka dagvårdsavgiften utgår enligt samma principer som inom den kommunala dagvården.

Med övriga privata daghem med statsandel avses privat upprätthållna daghem vars verksamhet övervakas av dagvårdssektionen och där största delen av platserna är reserverade av staden samt där upprätthållaren själv har intagningsrätten.

Med övriga privata daghem avses daghem upprätthållna privat eller av samfund och vars verksamhet övervakas av dagvårdssektionen samt där upprätthållaren beslutar om intagningen och som är utan statsandel (avtal om inköpt service).

Daghemmen kan alltefter behov ha både hel- dags- och halvdagsverksamhet, och daghem eller del därav kan då det finns behov av specialvård och -uppfostran fungera som specialdaghem.

Perhepäivähoidolla tarkoitetaan yksityiskodissa tai muissa perheomaisissa olosuhteissa suoritettua päivähoitoa.

Ohjatulla perhepäivähoidolla tarkoitetaan kunnan ylläpitämää ja valtionosuuden piiriin kuuluvaa perhepäivähoitoa.

Valvotulla perhepäivähoidolla tarkoitetaan yksityisen järjestämää, kunnan valvomaa perhepäivähoitoa, joka ei kuulu valtionosuuden piiriin.

Leikkitoiminnalla tarkoitetaan sisällä tai ulkona tapahtuvaa lasten leikin ja toiminnan ohjausta ja valvontaa tätä tarkoitusta varten varatussa paikassa tai alueella. Leikkitoiminta täydentää muita päivähoitomuotoja.

Lastensuojelu pohjautuu vuonna 1984 voimaantulleeseen lastensuojelulakiin.

Lastensuojelulaisissa **lapsella** tarkoitetaan alle 18-vuotiasta henkilöä ja **nuorella** 18 vuotta täyttänyttä mutta alle 21-vuotiasta henkilöä.

Avohuollolla tarkoitetaan ehkäiseviä, tukevia ja ohjaavia lastensuojelutoimenpiteitä ja muita avohuollon tukitoimenpiteitä. Mikäli ehkäisevät toimenpiteet eivät ole riittäviä, otetaan lapsi sosiaalilautakunnan **huostaan sijoitettavaksi kodin ulkopuolelle** yksityiskoti- tai laitoshoitoon.

Lapsen sijaishuollolla tarkoitetaan lapsen hoidon ja kasvatuksen järjestämistä kodin ulkopuolella. Sijaishuoltoon voidaan sijoittaa vain sosiaalilautakunnan huostaanottama lapsi. Lapsen sijaishuolto voidaan järjestää perhehoitona tai laitoshuoltona taikka muulla tarkoituksenmukaisella tavalla. Lapsi voidaan sijoittaa väliaikaisesti myös vanhempiensa tai muiden huoltajiensa hoidettavaksi ja kasvatettavaksi.

Sijaishuollon päättymisen jälkeen sosiaalilautakunnan on tuettava sijaishuollossa ollutta lasta tai nuorta (jälkihuolto).

Lastensuojelulain mukaan **yksityisesti sijoitettu lapsi** on sellainen 18 vuotta nuorempi lapsi, jota muun kuin sosiaalilautakunnan toimesta kasvatetaan muualla kuin vanhempiensa tai holhoojansa luona. Lautakunnan huostaanottamaa lasta ei näin ollen katsota yksityisesti sijoitetuksi lapseksi. Sosiaalilautakunta valvoo yksityisesti sijoitetun lapsen saamaa kasvatusta ja hoitoa ja sillä on tarvittaessa oikeus kieltää yksityisesti sijoitetun lapsen pitäminen.

Med **familjedagvård** avses dagvård i privata hem eller i andra jämförbara förhållanden.

Med kommunalt **ledd familjedagvård** avses sådan familjedagvård som upprätthålls av kommunen och som berättigar till statsandel.

Med **övervakad familjedagvård** avses sådan kommunalt övervakad privat familjedagvård som inte berättigar till statsandel.

Med **lekverksamhet** avses ledning och övervakning av barns lek och sysselsättning inomhus eller utomhus på platser eller områden som är avsedda för ändamålet. Lekverksamheten kompletterar övriga former av dagvård.

Barnskydd grundar sig på lagen om barnskydd, vilken trädde i kraft 1984.

Med **barn** avses i lagen om barnskydd person, som inte fyllt 18 år, och med **ung** person den som fyllt 18 men inte 21 år.

Med **öppen vård** avses preventiva, stödande och handledande barnskyddsåtgärder och andra stödåtgärder inom öppen vård. Om de preventiva åtgärderna inte är tillräckliga **omhändertas** barnet av socialnämnden och **placeras utom hemmet** för vård i enskilt hem eller på anstalt.

I **vård av barn utom hemmet** kan endast placeras barn som omhändertagits av socialnämnden. Vården och uppfostran kan ske i familj eller på annat ändamålsenligt vis. Barnet kan tillfälligt placeras också hos sina föräldrar eller andra vårdnadshavare för vård och uppfostran.

Barn eller unga som varit i vård utom hemmet skall även efter avslutad vård få stöd av socialnämnden (eftervård).

Med **barn som placerats privat** avses i lagen om barnskydd ett barn som inte fyllt 18 år och som på åtgärd av annan än socialnämnden uppfostras annanstans än hos föräldrarna eller förmyndaren. Av nämnden omhändertaget barn anses således inte vara barn som placerats privat. Socialnämnden övervakar uppfostran och vården av barn som placerats privat och har vid behov rätt att upplösa placeringen.

Lasten ja nuorten sijaishuollossa **käyttöpäiväksi** luetaan tulopäivä ja läsnäolopäivät. Laitoksesta poistumispäivää ei lasketa käyttöpäiväksi. Tilapäiset poissaolot enintään 7 hoitopäivää kalenterikuukaudessa lasketaan käyttöpäiviksi.

Kasvatus- ja perheneuvonnalla tarkoitetaan asiantuntija-avun antamista kasvatus- ja perheasioissa sekä lapsen myönteistä kehitystä edistävää sosiaalista, psykologista ja lääketieteellistä tutkimusta ja hoitoa.

Yksittäisen asiakkaan, perheen tai ryhmän tutkimus- tai terapiakäynneistä lasketaan kullekin asiakkaalle yksi **käyntikerta**. Tutkimukseen tai hoitoon samanaikaisesti osallistuvien työntekijöiden määrä ei vaikuta käyntikertojen laskemiseen, sen sijaan peräkkäiset eri työntekijän/työntekijöiden suorittamat tutkimukset tai hoitokäynnit lasketaan eri käyntikerroiksi. Kasvatus- ja perheneuvolan työntekijöiden käydessä asiakkaan luona, perheissä tai laitoksissa lasketaan yksi käyntikerta kutakin tutkimukseen tai hoitoon osallistuvaa asiakasta kohti.

Kehitysvammaisten erityishuollosta annetun lain mukaan erityishuoltoa on annettava henkilölle, jonka kehitys tai henkinen toiminta on estynyt tai häiriintynyt synnynnäisen tai kehitysiässä saadun sairauden, vian tai vamman vuoksi ja joka ei muun lain nojalla voi saada tarvitsemiaan palveluksia.

Kehitysvammaisten erityishuollon tarkoituksena on edistää huoltoa saavien suoriutumista päivittäisistä toiminnoista, omintakeista toimeentuloa ja sopeutumista yhteiskuntaan sekä turvata heidän tarvitsemansa opetus, hoito ja muu huolenpito. Erityishuoltopalveluja järjestetään 1) päivähoitona (neuvolatoimintana, päivähoitona ja opetuksena, työtoimintana ja muina sosiaalipalveluina), 2) asumispalveluina, 3) perhehoitona ja 4) laitoshoidona.

Kehitysvammalaitoksiin luetaan keskuslaitos, asuntolat ja päivähuoltolat. Helsingin väliaikainen keskuslaitos perustettiin vuonna 1974 ja se muutettiin Helsingin keskuslaitokseksi vuonna 1980. Helsingin erityishuoltopiiri muodostettiin 1.2.1984. **Käyttöpäiviksi** lasketaan tulopäivä ja läsnäolopäivät. Lisäksi käyttöpäiviksi luetaan lyhyehköt, enintään 14 vuorokauden lomat.

Inom vården av barn och unga utom hemmet räknas ankomstdagen och närvarodagarna som **bruksdagar**. Den dag då vården avslutas räknas inte som bruksdag. Tillfällig frånvaro om högst 7 vård dagar per kalendermånad räknas som bruksdagar.

Med rådgivning för uppfostrings- och familjefrågor avses sakkunnehjälpp i uppfostrings- och familjefrågor samt social, psykologisk och medicinsk diagnostisering och vård som främjar barnets utveckling.

Av undersöknings- eller terapibesöken för en enskild klient, familj eller grupp räknas en **besöks gång** för varje klient. Hur många av vårdpersonalen som samtidigt deltar i undersökning eller behandling inverkar inte på räkningen av antalet besök, medan däremot på varandra följande undersökningar eller behandlingsperioder som utförs av skilda anställda räknas som olika besök. Då en anställd på rådgivningsbyrån för uppfostrings- och familjefrågor besöker klienter i familj eller anstalt, räknar man med ett besök per varje klient som deltar i undersökning eller behandling.

Enligt lagen **angående specialomsorger om utvecklingsstörda** skall specialomsorger ges åt person som på grund av medfödd eller i utvecklingsåldern erhållen sjukdom, defekt eller skada hämmats eller störts i sin utveckling och som icke med stöd av annan lag kan erhålla de tjänster han behöver.

Syftet med specialomsorgerna är att hjälpa vårdtagare att reda sig i det dagliga livet, självständigt förtjäna sitt uppehälle och anpassa sig i samhället samt att tillförsäkra honom den undervisning, vård och övriga omsorg han behöver. Specialomsorgstjänster ges i form av 1) dagvård (rådgivningsbyråverksamhet, dagvård och undervisning, arbetsverksamhet och andra sociala tjänster), 2) boendeservice, 3) familjevård och 4) anstaltsvård.

Som anstalter för utvecklingsstörda räknas centralanstalten, internat och dagcenter. Helsingfors tillfälliga centralanstalt grundades år 1974 och namnet ändrades till Helsingfors centralanstalt 1980. Helsingfors specialomsorgsdistrikt bildades 1.2.1984. Som **bruksdagar** räknas ankomstdagen och närvarodagarna. Därtill räknas tämligen korta lov, högst 14 dygn, som bruksdagar.

Päivähuoltolat ovat avohuollon toimintayksiköitä, jotka tarjoavat eri ikäryhmiin kuuluville kehitysvammaisille hoitoa, opetusta, ohjausta, toiminnallista valmennusta ja työtoimintaa.

Päihdyttävien aineiden väärinkäyttäjien huollossa annetun lain mukaan **päihdyttävällä aineella** tarkoitetaan alkoholia sekä sellaista lääke- tai muuta ainetta, joka voi saattaa käyttäjän päihtyneeksi tai siihen verrattavaan tilaan.

Varsinainen väärinkäyttäjä on — iästä riippumatta — henkilö, joka viettää juopottelevaa elämää tai muutoin toistuvasti käyttää väärin alkoholipitoista ainetta tai muuta päihdyttävää ainetta aiheuttaen haittaa itselleen, perheelleen tai ympäristölleen.

Nuori tilapäinen väärinkäyttäjä on 18 mutta ei 25 vuotta täyttänyt henkilö, joka viimeisen puolen vuoden aikana on tavattu päihtyneenä yleisellä paikalla, on päihtyneenä joutunut pidätyksi tai poistetuksi häiritsevän käytöksen takia paikalta tai joka käyttää päihdyttäviä aineita ilmeiseksi vahingoksi itselleen tai muille. Alle 18-vuotiaat väärinkäyttäjät sisältyvät lastensuojelutilastoon, lukuun ottamatta PAV-lain tarkoittamaa laitoshoidoa saaneita, jotka luetaan varsinaisiksi väärinkäyttäjiksi.

Kotipalvelulla tarkoitetaan asumiseen, henkilökohtaiseen hoivaan ja huolenpitoon, lasten hoitoon ja kasvatukseen sekä muuhun tavanomaiseen ja totunnaiseen elämään kuuluvien tehtävien ja toimintojen suorittamista tai niissä avustamista.

Kotipalvelua annetaan alentuneen toimintakyvyn, perhetilanteen, rasittuneisuuden, sairauden, synnytyksen, vamman tai muun vastaavanlaisen syyn perusteella niille, jotka tarvitsevat apua suoriutuakseen edellä mainituista tehtävistä ja toiminnoista.

Kotipalvelua toteuttavat kunnalliset kotipalvelun ohjaajat, kodinhoitajat ja kotiavustajat sekä järjestöjen palveluksessa olevat kotiavustajat. Helsingin kotipalvelun kenttätyöntekijöihin luetaan kodinhoitajat, kotiavustajat, kotisiivoajat, jalkojenhoitajat ja vuodesta 1982 lähtien myös järjestysmies.

Kunnan on sosiaalihuoltolain mukaan sosiaalipalveluna huolehdittava **vanhusten asumispalvelujen ja laitoshuollon järjestämisestä**.

Dagcentrerna är verksamhetsenheter inom öppenvården, och erbjuder vård, undervisning, vägledning, verksamhetshandledning och arbetsverksamhet åt utvecklingsstörda i olika åldrar.

Enligt lagen om vård av dem som missbrukar berusningsmedel avses med **berusningsmedel** alkohol och sådant läkemedel eller annat ämne, som kan försätta den som använder det i berusat eller därmed jämförbart tillstånd.

Egentlig missbrukare är — oberoende av ålder — sådan person som för ett onyktert liv eller på annat sätt upprepat missbrukar alkoholhaltiga ämnen eller annat berusningsmedel och därigenom förorsakar olägenhet för sig själv, sin familj eller sin omgivning.

Ung tillfällig missbrukare är person som fyllt 18 men inte 25, och som under det senaste halvåret påträffats berusad på allmän plats, anhållits som berusad eller avlägsnat från plats på grund av störande beteende eller som brukar rusmedel till uppenbar skada för sig själv eller andra. Missbrukare som inte fyllt 18 år hänförs till barnsskyddsstatistiken, med undantag av dem som erhållit i MB-lagen avsedd anstaltsvård och som räknas som egentliga missbrukare.

Med hemservice avses utförande av och hjälp med uppgifter och göromål som hör till boende, personlig vård och omsorg, barnvård och barnuppföstran samt annan normal och sedvanlig livsföring.

Hemservice beviljas på grund av prestationsförmåga, familjens situation, utmattning, sjukdom, förlossning, skada eller annan motsvarande orsak åt personer som behöver hjälp för att klara ovan nämnda uppgifter och göromål.

Hemservicen, verkställs av kommunala hemserviceledare, hemvårdare och hemhjälpare eller av hemhjälpare som anställda av organisationer. Till fältarbetarna inom hemservicen i Helsingfors räknas hemvårdare, hemhjälpare, hemstädare, fotvårdare och från år 1982 även ordningsman.

Enligt sociallagen är kommunen skyldig att ordna med social **boendeservice och anstaltsvård för åldringar**.

Asumispalvelulla tarkoitetaan palvelu- ja tukiasumisen järjestämistä.

Asumispalveluja annetaan henkilölle, joka erityisesti syystä tarvitsee apua tai tukea asunnon tai asumisensa järjestämisessä.

Laitoshuollolla tarkoitetaan hoidon, ylläpidon ja kuntouttavan toiminnan järjestämistä jatkuvaa hoitoa antavassa sosiaalihuollon toimintayksikössä.

Laitoshuoltoa annetaan henkilölle, joka tarvitsee apua, hoitoa tai muuta huolenpitoa, jota ei voida tai ei ole tarkoituksenmukaista järjestää hänen omassa kodissaan muita sosiaalipalveluita hyväksi käyttäen.

Kunnan käyttöön on perustettava, hankittava tai muutoin varattava paikallista tarvetta vastaava määrä palvelu- ja tukiasuntoja sekä laitospaikoja. Kunta voi lisäksi hankkia tai varata sosiaalilautakunnan käyttöön tarpeen mukaan myös muita asuntoja.

Laitoshuoltoa järjestetään **vanhainkodissa** sekä tarvittaessa muussa huoltolaitoksessa. Laitoshuoltoa voidaan järjestää lyhytaikaisena tai jatkuvana päivä- tai yöhoitona tahi ympärivuorokautisena hoitona. Laitoksessa voidaan lisäksi järjestää itsenäistä asumista tukevaa sekä kuntouttavaa toimintaa.

Vanhusten palvelukeskus on toimintayksikkö, jonka tarkoituksena on tarjota yleensä kotioloissaan asuville (yli 50 vuotta täyttäneille) helsinkiläisille eläkeläisille erilaisia sosiaalisia palveluja, kuten ateria-, sauna-, askartelu- ja kuntoutuspalveluja sekä viihteellistä toimintaa.

Vanhusten virkistyskeskukset toimivat ns. avoimien ovien periaatteella, joihin kaikki 60 vuotta (eräin edellytyksin 50 vuotta) täyttäneet helsinkiläiset eläkeläiset pääsevät. Virkistyskeskusten toimintaan kuuluu mm. juhla- ja virkistys-tilaisuuksia.

Toimeentulotukitapaus tarkoittaa yksinäistä henkilöä tai perhettä, joka on saanut sosiaalihuoltolain mukaista toimeentulotukea. Perhe luetaan siten yhdeksi tapaukseksi riippumatta siitä, kuinka moni perheenjäsenistä on saanut toimeentulotukea. 18 vuotta täyttäneet toimeentulotensaajat katsotaan itsenäisiksi toimeentulotapauksiksi, samoin alle 18-vuotiaat, jos heillä on oma perhe tai he ovat taloudellisesti riippumattomia.

Med boendeservice avses anordnande av service- och stödboende.

Boendeservice beviljas personer som av särskild anledning behöver hjälp eller stöd när det gäller att ordna med bostad eller boende.

Med anstaltsvård avses anordnande av vård, uppehälle och rehabilitering inom socialvårdsenheter som ger kontinuerlig vård.

Anstaltsvård beviljas personer i behov av hjälp, vård eller annan omsorg då det inte går eller då det är oändamålsenligt att ordna därmed i deras egna hem eller genom att anlita andra sociala tjänster.

Service- och stödbostäder samt anstaltsplatser måste grundas, skaffas eller annars reserveras till kommunens förfogande i den utsträckning som motsvarar det lokala behovet. Kommunen kan dessutom vid behov skaffa eller reservera andra bostäder till socialnämndens för förfogande.

Anstaltsvård anordnas på **åldringshem** samt vid behov på andra vårdanstalter. Anstaltsvård kan anordnas tillfälligt eller varaktigt om dagarna, nätterna eller dygnet runt. Vid anstalterna kan dessutom anordnas stödverksamhet för självständigt boende samt rehabiliterande verksamhet.

En **servicecentral för åldringar** är en verksamhetsenhet avsedd att åt 50 år fyllda pensionärer bosatta i Helsingfors (i regel i eget hem) erbjuda olika sociala tjänster bl a måltider, bastu, hobby- och rehabiliteringsverksamhet samt förströelse.

Rekreatiionscentralerna för åldringar fungerar enligt den s k öppna dörrarnas princip, och tar emot alla 60 år fyllda (under vissa förutsättningar 50) i Helsingfors bosatta pensionärer. Till verksamheten hör bl a fester och rekreation.

Med utkomststödsfall avses en ensamstående person eller familj som i enlighet med sociallagen erhållit understöd. En familj räknas sålunda som ett fall, oberoende av hur många familjemedlemmar som har erhållit vård. Understödsstagare som fyllt 18 år anses vara självständiga utkomststödsfall, liksom även sådana understödstagare som inte fyllt 18 år, men har egen familj eller är ekonomiskt oberoende.

Toimeentulotuensaajilla tarkoitetaan toimeentulotukea saaneiden yksinäisten henkilöiden lisäksi kaikkia henkilöitä niissä perheissä, jotka ovat saneet toimeentulotukea, huolimatta siitä onko toimeentulotuensaajana ollut koko perhe tai vain joku sen jäsenistä.

Elatustukea suoritetaan lapselle silloin

- kun elatusvelvollinen on laiminlyönyt elatusavun maksamisen
- kun au-lapsen isyyttä tai elatusapua ei ole vahvistettu
- kun elatusvelvollisen ikä, alentunut työkyky, puutteelliset ansiomahdollisuudet, vähävaraisuus tai muu elatusvastuu aiheuttaa sen, että elatusapua ei ole voitu vahvistaa tai se on vahvistettu elatustuen määrää pienemmäksi
- kun ottovanhempi on yksin ottanut lapsen ottolapsekseen eikä lapsi ole ottovanhemman puolison lapsi tai ottolapsi taikka sellaisen henkilön lapsi, jonka kanssa ottovanhempi elää avioliittomaisissa olosuhteissa.

Kun elatustuki suoritetaan sillä perusteella, että elatusvelvollinen on laiminlyönyt elatusavun maksamisen, siirtyy elatusavun perintä kunnalle, jolla on oikeus periä elatusvelvolliselta suoritettua elatustukea vastaava määrä kunnalle.

Med **utkomststödstagare** avses, förutom ensamstående personer som erhållit understöd, även samtliga personer i de familjer som erhållit utkomststöd, oavsett om hela familjen eller endast någon av dess medlemmar erhållit understöd.

Underhållsstöd erläggs till barn

- om underhållsskyldig har försummat att betala underhållsbidrag
- om faderskap eller underhållsbidrag beträffande barn utom äktenskap icke fastställts
- om på grund av underhållsskyldigs ålder, nedsatta arbetsförmåga, bristande förtjänstmöjligheter, ringa medel eller annat underhållsansvar underhållsbidrag icke fastställts eller fastställts till ett mindre belopp än beloppet för underhållsstöd
- om adoptant ensam adopterat barn och barnet icke är barn eller adoptivbarn till adoptantens make eller barn till person med vilken adoptanten lever under förhållanden av äktenskaplig natur.

När underhållsstödet erläggs på grund av att den underhållsskyldiga har försummat att betala underhållsbidrag överläts indrivningen av underhållsbidraget till kommunen, vilken har rätt att av den underhållsskyldiga indriva ett kommunen tillkommande belopp som motsvarar det erlagda underhållsstödet.

16.1

Kunnalliset päiväkodit 31. 12. 1980—86 **Kommunala daghem** Municipal day care homes for children

	1980	1983	1984	1985	1986
Vahvistettuja hoitopaikkoja · Fastställda vårdplatser	14 231	15 972	16 510	17 114	17 093
Kokopäiväpaikkoja · Haldagsplatser	7 844	9 276	9 696	10 068	10 409
Alle 1-vuotiaille · För barn under 1 år	558	666	666	684	678
1—2-vuotiaille · För 1—2-åringar	2 572	3 035	3 128	3 247	3 334
3—6-vuotiaille · För 3—6-åringar	4 714	5 575	5 902	6 137	6 397
Osapäiväpaikkoja · Halvdagsplatser	4 987	4 967	4 982	5 112	4 713
Koululaisten päiväkotipaikkoja					
Fritidshemsplatser för skolbarn	1 202	1 491	1 573	1 693	1 713
Erytispäiväkotipaikkoja · Platser i specialdaghem	198	238	259	241	258
Lapsia hoidossa yhteensä 31. 12.	12 959	13 978	14 436	14 882	15 381
Barn i vård totalt 31. 12.	12 959	13 978	14 436	14 882	15 381
Läsnäolopäiviä · Närvarodagar	2 173 439	2 409 203	2 315 945	2 612 417	2 644 638
Käyttömenot · Driftutgifter, 1 000 mk	172 189	298 309	351 897	382 751	405 680
hoitopaikkaa kohti · per vårdplats, mk ¹	19 444	22 356	23 552	23 215	23 734

¹Vuoden 1986 rahanarvossa. · Enligt penningvärdet år 1986.

16.2 Yksityiset päiväkodit 31.12.1980—86

Privata daghem

Private day care homes for children

	1980	1983	1984	1985	1986
Päiväkotipaikat yhteensä · Daghemspatser totalt	1 591	1 683	1 646	1 676	1 746
Kokopäiväpaikat · Heldagsplatser	1 079	1 082	1 078	1 025	1 094
Osapäiväpaikat · Halvdagsplatser	378	404	372	394	381
Koululaisten päiväkotipaikat · Fritidshemsp. för skolbarn	118	173	180	241	255
Erityispäiväkotipaikat · Platser i specialdaghem	16	24	16	16	16
Kunnallisiin verrattavat yksityiset päiväkodit					
Privata daghem som är jämförbara med kommunala	488	538	540	536	542
Kokopäiväpaikat · Heldagsplatser	382	409	379	375	381
Alle 1-vuotiaille · För barn under 1 år	31	28	28	30	36
1—2-vuotiaille · För 1—2-åringar	187	209	225	221	209
3—6-vuotiaille · För 3—6-åringar	164	172	126	124	136
Osapäiväpaikat · Halvdagsplatser	70	45	45	45	45
Koululaisten päiväkotip. · Fritidshemsp. för skolbarn	20	60	100	100	100
Erityispäiväkotipaikat · Platser i specialdaghem	16	24	16	16	16
Muut valtionosuuden piirissä olevat yksityiset päiväkodit					
Övriga privata daghem som för statsandel	593	641	641	658	645
Kokopäiväpaikat · Heldagsplatser	307	297	319	339	344
Alle 1-vuotiaille · För barn under 1 år	—	—	—	—	—
1—2-vuotiaille · För 1—2-åringar	79	72	76	85	95
3—6-vuotiaille · För 3—6-åringar	228	225	243	254	249
Osapäiväpaikat · Halvdagsplatser	231	289	287	284	266
Koululaisten päiväkotip. · Fritidshemsp. för skolbarn	55	55	35	35	35
Erityispäiväkotipaikat · Platser i specialdaghem	—	—	—	—	—
Muut yksityiset päiväkodit · Övriga privata daghem	510	504	465	482	559
joista kokopäiväpaikkoja · av vilka heldagsplatser	390	376	380	311	369
Kaupungin korvaukset yksityisille päiväkodeille ¹					
Stadens ersättningar till privata daghem ¹	4 947	7 800	15 354	17 354	18 178

¹Vuoteen 1983 asti kaupungin avustukset yksityisille päiväkodeille. · T.o.m. år 1983 stadens understöd till privata daghem.

Lähde: Sosiaalivirasto.
Källa: Socialverket.

16.3 Perhepäivähoito 31.12.1980—86

Familjedagvård

Family day care

	1980	1983	1984	1985	1986
Kunnallinen ohjattu perhepäivähoito					
Kommunalt ledd familjedagvård					
Hoitopaikkoja · Vårdplatser	3 450	4 402	3 825	3 990	4 119
Alle 3-vuotiaille · För barn under 3 år	1 421	1 628	1 451	1 462	1 347
3—6-vuotiaille · För 3—6-åringar	1 822	2 431	2 141	2 348	2 493
Yli 6-vuotiaille · För barn över 6 år	207	343	233	180	279
Perhepäivähoitajia · Familjedagvårdare	1 082	1 310	1 226	1 147	1 127
Käyttömenot · Driftutgifter, 1 000 mk	47 013	82 723	95 371	104 807	123 247
hoitopaikkaa kohti · per vårdplats, mk ¹	21 899	22 494	27 552	27 266	29 922
Yksityinen valvottu perhepäivähoito					
Övervakad privat familjedagvård					
Hoidossa olevia lapsia · Barn i vård	2 411	1 530	1 422	1 475	1 308
Hoitajia · Vårdare	1 506	915	793	757	697

¹Vuoden 1986 rahanarvossa. · Enligt penningvärdet år 1986.

Lähde: Sosiaalivirasto.
Källa: Socialverket.

16.4 Leikkitoiminta 1980—86 Lekverksamhet Guided play

	1980	1983	1984	1985	1986
Kaupungin ohjattu leikkipuistotoiminta					
Stadens ledlda lekparkeverksamhet					
Leikkipuistoja · Lekparker	43	50	51	55	58
Kokovuotisia · Helårs-	33	37	38	43	44
Kesäleikkipuistoja · Sommarlekparker	10	13	13	12	14
Lapsia keskim. päivässä ¹ · Barn i medeltal per dag ¹	10 473	10 671	11 588	12 748	12 441
Yksityinen valvottu puistotätitoiminta					
Övervakad privat parktantsverksamhet					
Puistotätejä · Parktanter	46	45	41	33	31
Lapsia ² · Barn ²	920	900	820	660	620
Yksityinen valvottu leikkikerhotoiminta					
Övervakad privat lekklubbverksamhet					
Yksityisiä leikkikerhoja · Privata lekklubbar	9	14	³ 22	⁴ ..	⁴ ..
niissä lapsia · barn i dessa	484	571	717	⁵ ..	⁵ ..
Seurakuntien päiväkerhoja · Församlingarnas dagklubbar	87	88	³ 240	⁴ ..	⁴ ..
niissä lapsia · barn i dessa	3 067	3 050	3 364	⁵ ..	⁵ ..

¹Lasten käyntikertoja yhteensä kaikissa puistoissa keskimäärin päivässä. · Barnens totala antal besöksgångar på samtliga parker i genomsnitt per dag.

²Lukumäärä perustuu olettamukseen, että jokaisella puistotädillä on ollut vuosittain keskim. 20 lasta hoidettavana. · Antalet baserar sig på antagandet, att varje parktant skulle ha haft årligen i medeltal 20 barn i sin vård.

³Lasketatapa muuttunut. · Beräkningssättet har ändrats.

⁴Yksityisten leikkikerhojen ja seurakuntien päiväkerhojen arvioitu lukumäärä on yhteensä 280. · Det uppskattade antalet privata lekklubbar och församlings dagklubbar är totalt 280.

⁵Yksityisissä leikkikerhoissa ja seurakuntien päiväkerhoissa olleiden lasten arvioitu lukumäärä on yhteensä 4 000. · Antalet barn som varit i privat lekklubb eller församlings dagklubb är totalt 4 000.

Lähde: Sosiaalivirasto.

Källa: Socialverket.

16.5 Lastensuojelu 1970—86 Barnskydd Welfare for minors

	1970	1975	1980	1985	1986
Avohuollossa olleita lapsia ja nuoria					
Barn och unga i öppen vård, 31.12.					
	1 768	1 816	2 792	2 868	2 762
Sijaishuollossa olleita lapsia ja nuoria					
Barn och unga i vård utom hemmet, 31.12.					
% ¹	1,9	1,8	1,8	1,3	1,3
Perhehoidossa olleita · Barn i familjevård	1 696	1 387	1 082	820	788
Laitoshoidossa olleita · Barn i anstaltsvård	947	751	599	534	555
Yksityisesti sijoitettuja lapsia					
Barn placerade i enskilda hem, 31.12.					
	247	148	107	160	165

¹0—19-vuotiaista vuosina 1970 ja 1975, 0—17-vuotiaista vuonna 1980 ja 0—20-vuotiaista vuosina 1984—86. · Av 0—19-åringarna åren 1970 och 1975, av 0—17-åringarna år 1980 och av 0—20-åringarna 1984—86.

Lähde: Sosiaalivirasto.

Källa: Socialverket.

16.6

Lasten ja nuorten sijaishuolto 1975—86
Barn och unga i vård utom hemmet
Placement of minors

	1975	1980	1984	1985	1986
Omat laitokset · Egna anstalter	23	20	20	20	21
Hoitopaikkoja · Vårdplatser, 31.12.	540	484	426	387	370
Lastenkodit · Barnhem	407	355	349	313	300
Nuorisokodit · Ungdomshem	133	129	77	74	70
Käyttöpäiviä · Bruksdagar	129 917	125 959	115 597	116 860	114 901
Käyttömenot · Driftutgifter, 1 000 mk	21 904	33 097	53 115	61 777	64 418
Käyttöpäivää kohti · Per bruksdag, mk ¹	437	422	508	549	561
Hoitopaikkaa kohti · Per vårdplats, mk ¹	105 018	109 890	137 775	165 696	174 103
Muut laitokset · Andra anstalter					
Hoitopaikkavaroja					
Reserveringar av vårdplats, 31.12.	265	196	² 187	² 181	² 181
Sijoitettuja · Placerade personer, 31.12.	362	237	214	223	218
Käyttömenot · Driftutgifter, 1 000 mk	9 595	13 353	28 856	32 812	37 960
Perhehoito · Familjevård					
Sijoitettuja · Placerade personer, 31.12.	1 387	1 082	848	820	785
Käyttömenot · Driftutgifter, 1 000 mk	..	15 959	20 533	20 930	31 526

¹Vuoden 1986 rahanarvossa. - Enligt penningvärdet år 1986.

²Sisältää Pelastusarmeijan Äiti- ja lapsikodista 1 600 varattua hoitopäivää muutettuna 4 hoitopaikaksi. - Innefattar 1 600 vård dagar omvandlade till 4 vårdplatser reserverade vid Frälsningsarméns hem för mödrar och barn.

Lähde: Sosiaalivirasto.

Källa: Socialverket.

16.7

Lasten lomasijoitukset 1975—86
Sommarrekreationsverksamhet för barn
Summer holiday placements for children

	1975	1980	1984	1985	1986
Sijoituksia · Placeringar	1 982	1 404	1 446	1 656	1 754
Perhesijoitus · I familj	1 552	1 079	909	931	881
Siirtolasijoitus · I koloni	430	325	537	725	873
Hoitopäiviä · Vård dagar	105 307	66 451	44 384	44 427	45 847
Perhesijoitus · I familj	94 241	58 885	37 064	35 495	36 111
Siirtolasijoitus · I koloni	11 066	7 566	7 320	8 932	9 736
Käyttömenot¹ · Driftutgifter¹, 1 000 mk	905	1 033	1 222	1 568	1 753
hoitopäivää kohti · per vård dag, mk ²	22,2	25,0	30,4	36,6	38,2

¹Tiedot perustuvat sosiaalitoimen toimintakertomukseen. - Uppgifterna baserar sig på verksamhetsberättelsen för socialväsendet.

²Vuoden 1986 rahanarvossa. - Enligt penningvärdet år 1986.

Lähde: Sosiaalivirasto.

Källa: Socialverket.

16.8

Kasvatus- ja perheneuvonta 1975—86
Uppfostrings- och familjerådgivning
Consultation in upbringing and family matters

	1975	1980	1984	1985	1986
Toimintapisteiden lukumäärä					
Antal verksamhetsenheter, 31.12.	6	7	7	8	8
Hoitohenkilökunta ¹ · Vårdpersonal ¹ , 31.12.	51	52	55	56	56
Vuoden aikana tutkittuja/hoidettuja					
Under året undersökta/vårdade					
0—6-vuotiaita · 0—6-åringar	741	592	554	540	420
% ²	2,0	1,6	1,5	1,5	1,2
7—15-vuotiaita · 7—15-åringar	1 931	1 425	1 011	968	1 020
% ³	3,6	3,1	2,5	2,4	2,5
ylä 16-vuotiaita · ungdomar över 16 år	260	174	163	146	109
Yhteensä · Totalt	2 932	2 191	1 728	1 654	1 549
näistä poikia · därav pojkar	1 898	1 475	1 108	1 024	1 024
Tutkimus-, neuvonta ja hoitokäynnit					
Undersöknings-, rådgivnings- och behandlingsbesök	22 747	21 836	20 295	20 837	20 262
Neuvottelut · Rådpläningar	9 665	7 072	5 427	4 949	5 895
Konsultaatiot, osallistuneita henkilöitä					
Konsultationer, antal pers. som deltagit	1 386	1 199	1 795	1 069	1 273
Käyttömenot · Driftutgifter, 1 000 mk	4 053	6 398	9 797	11 369	12 682

¹Lääkärit, psykologit, sosiaalityöntekijät · Läkare, psykologer, socialarbetare.

²0—6-vuotiaista. · Av 0—6-åringarna.

³7—15-vuotiaista. · Av 7—15-åringarna.

Lähde: Sosiaalivirasto.

Källa: Socialverket.

16.9

Kehitysvammaisten erityishuolto 1975–86
Specialomsorger om utvecklingsstörda
Welfare for the mentally handicapped

	1975	1980	1984	1985	1986
Kehitysvammaiset hoitomuodon mukaan					
Utvecklingsstörda efter vårdform, 31. 12.					
Kotihoidossa · Vårdas hemma	680	643	659	⁸ 619	757
Kehitysvammalaitoksissa					
I anstalter för utvecklingsstörda	615	675	724	786	675
omissa · egna	252	365	424	472	361
muissa · övriga	363	310	300	314	314
Muissa laitoksissa ¹ · I andra anstalter ¹	232	169	127	⁸ 130	108
Perhehoidossa · I familjevård	6	58	80	88	99
Yhteensä · Totalt	1 533	1 545	1 590	1 623	1 639
%:a väestöstä · i %:o av befolkningen	3,08	3,20	3,29	3,34	3,35
Kehitysvammaisista · Av utvecklingsstörda					
omissa päivähuoltoloissa · i egna dagcenter	229	372	387	368	429
muissa päivähuoltoloissa · i andra dagcenter	89	114	131	118	101
Kaupungin kehitysvammalaitokset					
Stadens anstalter för utvecklingsstörda					
Päivähuoltolat · Dagcenter					
Hoitopaikkoja · Vårdplatser, 31. 12.	370	389	389	348	348
Käyntikertoja · Antal besök	⁶ 69 497	70 455	75 997	68 902	64 869
Käyttömenot · Driftutgifter, 1 000 mk	3 650	7 198	11 455	11 989	12 308
käyntikertaa kohti · per besök, mk ²	⁷ 136	164	167	181	190
Helsingin keskuslaitos ³ · Helsingfors centralanstalt ³					
Hoitopaikkoja · Vårdplatser, 31. 12.	183	354	346	354	354
Käyttöpäiviä · Bruksdagar	⁶ 67 165	103 199	122 007	120 539	122 243
Käyttömenot · Driftutgifter, 1 000 mk	8 248	27 981	45 075	53 536	59 931
käyttöpäivää kohti · per bruksdag, mk ²	⁷ 318	436	408	461	490
Asuntolat ⁴ · Internat ⁴					
Hoitopaikkoja · Vårdplatser	55	66	87	⁹ 100	⁹ 111
Käyttöpäiviä · Bruksdagar	⁸ 18 760	27 489	31 450	35 757	39 208
Käyttömenot · Driftutgifter, 1 000 mk	1 598	2 719	5 564	6 160	7 034
käyttöpäivää kohti · per bruksdag, mk ²	⁷ 221	159	195	179	179
Muut huoltolaitokset · Övriga vårdanstalter					
Sijoitettuja · Placerade personer, 31. 12.					
päivähuoltoloissa · i dagcenter	89	114	131	118	111
kehitysvammalaitoksissa					
i anstalter för utvecklingsstörda	363	310	300	314	314
muissa laitoksissa · i andra anstalter	232	169	127	⁸ 130	108
Käyttömenot ⁵ · Driftutgifter ⁵ , 1 000 mk	6 539	15 527	36 800	40 967	44 416

¹Kaupungin ja yksityisissä lastenhuoltolaitoksissa, sairaaloissa, vanhainkodeissa, parantoloissa yms. -laitoksissa. · I stadens och i privata barnvårdsanstalter, på sjukhus, åldringshem, sanatorier o.dyl. -anstalter.

²Vuoden 1986 rahanarvossa. · Enligt penningvärdet år 1986.

³14.4.1980 asti Helsingin väliaikainen keskuslaitos. · Fram till 14.4.1980 Helsingfors tillfälliga centralanstalt.

⁴14.4.1980 asti Helsingin väliaikaisen keskuslaitoksen alaisia. · Fram till 14.4.1980 underlydande Helsingfors tillfälliga centralanstalt.

⁵Kaupungin makset. Lukuihin eivät sisälly ne kustannukset, jotka ovat aiheutuneet kehitysvammaisten hoidosta kaupungin lastenhuoltolaitoksissa. · Av staden erlagda. I siffrorna ingår inte de kostnader som har föranletts av vård av utvecklingsstörda vid stadens barnvårdsanstalter.

⁶Hoitopäiviä. · Vård dagar.

⁷Hoitopäivää kohti. · Per vård dag.

⁸Arvioluku. · Uppskattat antal.

⁹Ml. tukiasuntopaikat. · Inkl. stödbostadsplatser.

Lähde: Sosiaalivirasto.

Källa: Socialverket.

16.10 Päihdyttävien aineiden väärinkäyttäjien ja irtolaisten huolto 1980—86

Vård av rusmedelsmissbrukare och lösdrivarvård

Welfare for abusers of intoxicants and for vagrants

	1980	1983	1984	1985	1986
Päihdyttävien aineiden väärinkäyttäjien huollosta annetun lain mukaan hoidettuja Personer som vårdas med stöd av lagen om vården av dem som missbrukar berusningsmedel	3 765	3 341	3 484	2 738	3 143
Varsinaisia · Egentliga	3 701	3 312	3 473	2 728	3 143
Nuoria (18—24-v.) · Unga (18—24 år)	64	29	11	10	—
Irtolaisia · Lösdrivare	318	373	310	226	65
Toukolan hoitokoti · Majstads vårdhem					
Hoitopaikkoja · Vårdplatser	22	22	22	22	22
Hoitopäiviä · Vård dagar	7 772	7 635	7 284	6 925	6 854
Tervalammen huoltolaitos · Tervalampi vårdinstitution					
Huoltokotipaikkoja ¹ · Vårdhemsplatser ¹	72	78	78	90	90
Huoltolapaikkoja · Vårdanstaltsplatser	108	98	98	90	98
Hoitopäiviä yhteensä · Vård dagar totalt	57 614	47 938	41 568	50 793	58 422
Kyläsaaren hoitolaitos · Byholmens vårdanstalt					
Ensisuoja · Skyddshärbärge					
Hoitopaikkoja · Vårdplatser	60	60	60	60	360
Hoitopäiviä · Vård dagar	34 601	40 194	39 893	36 746	33 997
Katkaisuhoito-osasto · Akutvårdsavdelning					
Hoitopaikkoja · Vårdplatser	30	30	30	30	30
Hoitopäiviä · Vård dagar	13 737	12 301	10 231	9 213	10 067
Huoltokotiosasto · Vårdhemsavdelning					
Hoitopaikkoja · Vårdplatser	50	50	50	50	50
Hoitopäiviä · Vård dagar	21 660	23 338	23 388	20 432	19 811
Päivähoito-osasto · Dagvårdsavdelning					
Hoitokäyntejä · Vårdbesök	22 478	35 463	37 887	38 650	36 297
Siltamäen hoitokoti · Brobacka vårdhem					
Hoitopaikkoja · Vårdplatser	—	—	—	18	67
Hoitopäiviä · Vård dagar	—	—	—	3 439	12 512
Hermannin hoitokoti · Hermanstads omsorgshem					
Henkilöitä · Personer	—	—	—	—	257
Hoitopäiviä · Vård dagar	—	—	—	—	1 245
Töölön A-klinikka · Tölö A-klinik					
Henkilöitä · Personer	—	1 338	1 437	1 633	1 753
joista varsinaisia asiakkaita · varav eg. klienter	—	1 294	1 413	1 617	1 748
Asiakaskäyntejä · Klientbesök	—	7 598	8 763	8 633	9 908
Töölön katkaisuhoitoasema · Tölö akutvårdsstation					
Henkilöitä · Personer	—	2 643	2 991	..	1 105
Hoitopäiviä · Vård dagar	—	4 735	4 814	3 556	2 384
Itäinen A-klinikka · Östra A-kliniken					
Asiakkaita · Klienter	—	—	—	—	113
Hoitopäiviä · Vård dagar	—	—	—	—	5 466
Koillinen A-klinikka ja nuorisoasema ² · Nordöstra A-kliniken och ungdomsstationen ²					
Henkilöitä · Personer	—	—	—	27	404
joista varsinaisia asiakkaita · varav eg. klienter	—	—	—	22	339
Asiakaskäyntejä · Klientbesök	—	—	—	52	1 856
A-hoitoyksikkö · A-vårdsenhet					
Henkilöitä · Personer	484	489	474	564	693
joista uusia · varav nya	338	281	321	355	470
Hoitokäyntejä · Vårdbesök	4 898	4 072	3 108	3 587	3 758

¹Työläitospaikkoja vuoteen 1981 saakka. · Fram till 1981 platser vid arbetsinrättning.

²Toiminta alkoi joulukuussa 1985. · Verksamheten inleddes i december 1985.

³Tarvittaessa voidaan nostaa sataan. · Kan vid behov höjas till hundra.

16.11 Kunnallinen kodinhoitotoiminta 1975–86 Kommunal hemvårdsverksamhet Municipal home aid

	1975	1980	1984	1985	1986
Henkilökuntaa yhteensä kenttätyössä					
Personal på fältet totalt	305	637	♦ 41 028	♦ 41 039	41 124
1 000 asukasta kohti · per 1 000 invånare	0,6	1,3	2,1	2,1	2,3
Kodinhoitajia · Hemvårdare	247	421	♦ 553	535	601
joista johtavia kodinhoitajia · varav ledande hemvårdare	7	18	28
1 000 asukasta kohti · per 1 000 invånare	0,5	0,9	1,1	1,1	1,2
Kotivastujia¹ · Hemhjälpare¹	54	211	♦ 462	♦ 491	522
1 000 asukasta kohti · per 1 000 invånare	0,1	0,4	0,9	1,0	1,1
Jalkojenhoitajia · Fotvårdare	4	5	12	12	5
Kodinhoitoapua saaneita ruokakuntia					
Hushåll som erhållit hemvårdshjälp	7 023	12 128	17 071	17 894	17 987
Lapsiruokakuntia · Barnhushåll	2 577	3 595	3 357	3 682	3 659
Vanhusruokakuntia · Äldringshushåll	3 806	7 556	12 044	12 498	12 418
joista yksinäisiä vanhuksia · varav ensamma äldre	3 417	6 404	9 719	10 080	10 742
Muita · Andra	640	977	1 670	1 714	1 910
Käyttömenot · Driftutgifter, 1 000 mk	9 637	31 583	68 517	81 899	92 109
ruokakuntaa kohti · per hushåll, mk ²	3 553	4 185	4 435	4 751	5 121
Tulot · Inkomster, 1 000 mk	2 462	7 219	30 220	32 207	44 682
Valtionosuus · Statsandel, % ³	19,7	14,8	31,0	26,3	31,0
Asiakkaiden osuus · Andel för klienterna, % ³	4,6	6,0	9,5	9,5	13,5

¹Ml. siivoojat. · Inkl. städerskor.

²Vuoden 1986 rahanarvossa. · Enligt penningvärdet 1986.

³%-osuus käyttömenoista. · %-andel av driftutgifterna.

⁴Ml. yksi järjestysmies. · Inkl. en ordningsman.

⁵Jalkojenhoitajat siirtyneet terveysviraston alaisuuteen. · Fotvårdare underställts hälsovårdsverket.

Lähde: Sosiaalivirasto.

Källa: Socialverket.

16.12 Vanhustyön keskusliiton kotipalvelutoimiston¹ toiminta 1975–86 Verksamheten vid Centralförbundet för de Gamlas väl hemservicebyrå¹ Activities of the Home Help Bureau of the Central Union for the Welfare of the Aged

	1975	1980	1984	1985	1986
Kotivastujia kenttätyössä yhteensä²					
Hemhjälpare i fältarbete totalt², 31.12.	118	90	95	91	95
näistä · därav					
osa-aikatyössä · deltidanställda	86	66	64	59	68
Kotiapua saaneita³ · Mottagare av hemhjälp³	1 651	1 371	1 522	1 767	1 021
alle 65-vuotiaita · pers. under 65 år	276	201	181	206	83
65 vuotta täyttäneitä · pers. som fyllt 65 år	1 375	1 170	1 341	1 561	938
itsemaksavia asiakkaita · betalande klienter	1 097	1 203	1 466	1 742	840
maksusitomusasiakkaita					
klienter med betalningsförbindelse	554	168	56	25	181
Kotivun määrä, työtunti/asiakas/vuosi					
Hemhjälp, arbetstimmar/klient/år	97	90	71	60	101
itsemaksavat · betalande klienter	74	77	70	59	117
maksusitomusasiakkaat					
klienter med betalningsförbindelse	146	184	119	158	23

¹Nimi oli 30.9.1985 saakka Helsingin Kotiputoimisto. · Namnet var fram till 30.9.1985 Helsingfors Hemhjälpbyrå.

²Ml. kotisiivoojat ja korjausmiehet. · Inkl. hemstädare och reparatörer.

³Vuoden aikana sama henkilö tilastoitu vain kerran. · Samma person statistikförs endast en gång per år.

Lähde: Vanhustyön keskusliiton kotipalvelutoimisto.

Källa: Centralförbundet för de Gamlas väl hemservicebyrå.

16.13 Vanhusten avohuolto 1970—86

Öppen vård för åldringar

Residential buildings for aged persons

	1970	1975	1980	1985	1986
Kaupungin · Stadens					
Asuintalot · Pensionärshus					
Huoneistoja · Lägenheter	637	1 164	2 294	2 508	2 487
‰ ¹	12,1	18,7	33,6	36,0	35,4
Asukkaita · Invånare, 31. 12.	712	1 266	2 399	2 556	2 584
‰	13,5	20,3	35,1	36,7	36,8
Asumispäivä · Boendedagar	258 656	453 027	853 653	929 429	934 356
Käyttömenot² · Driftutgifter², 1 000 mk	1 800	5 689	16 967	26 221	25 525
asumispäivää kohti · per boendedag, mk ³	33,1	32,5	31,9	29,3	27,3
Tulojen osuus · Inkomsternas andel, %	49,3	47,1	62,8	74,6	69,8
Palvelukeskukset · Servicecentra	—	2	4	5	6
Kävijöitä keskim. päivässä · Besökare i medeltal per dag	—	820	1 535	1 278	2 121
Virkistyskeskukset · Rekreationscentra	—	3	3	4	4
Kävijöitä vuodessa · Besökare i året	—	..	29 358	37 630	40 892
Yksityiset · Privata					
Asuintalot · Pensionärshus					
Paikkaluku ⁴ · Antal platser ⁴	1 252	1 582	1 645	1 648	1 483
Helsingin kaupungin 400-vuotiskotisäätiö					
Stiftelsen Helsingfors stads 400-årshem	822	822	802	802	801
Seurakunnat (ev.-lut.) · Församlingarna (ev.luth.)	35	33	33	—	—
Järjestöt · Organisationer	395	727	810	846	682

¹1 000 yli 65-vuotiaista kohti. · Per 1 000 personer över 65 år.

²Tiedot ovat toimintakertomuksista. Luvut poikkeavat jonkin verran tilinpäätöksen luvuista, koska niissä on mukana edellisten vuosien siirtomäärärahojen käyttö. · Uppgifterna härrör ur verksamhetsberättelser. Siffrorna avviker något från siffrorna i bokslutet, eftersom reservationsanslagen från de föregående åren ingår.

³Vuoden 1986 rahanarvossa. · Enligt penningvärdet år 1986.

⁴Sisältää palvelutaloissa, vanhusten asuintaloissa ja asuntoloissa olevat huoneistot sekä erilliset asuinhuoneistot. · Omfattar lägenheter i servicehus, pensionärshus och kollektivbostäder samt separata bostadslägenheter.

⁵Osa asuintaloista on muuttunut palvelutaloiksi. · En del av pensionärshus har blivit servicehus.

Lähde: Sosiaalivirasto.

Källa: Socialverket.

16.14 Vanhainkodit ja sairaskodit 1960—86

Åldringshem och sjukhem

Old-age homes and nursing homes

	1960	1970	1975	1980 ¹	1985 ²	1986
Kunnalliset · Kommunala						
Hoitopaikkoja ³ · Vårdplatser ³ , 31. 12. sairaskoti- ja laitossairaalaipaikkoja	1 964	2 771	2 912	2 394	972	941
sjukhems- och anstaltsjukhusplatser	..	2 006	2 018	1 581	⁸ —	—
vanhainkotipaikkoja · på åldringshem	..	765	894	813	972	941
‰ ⁴	..	52	47	35	14	13
‰ ⁴ , koko maassa · i hela landet	77	61	51	44
Hoidettavia ⁵ · Vårdade ⁵	2 560	5 725	5 932	5 643	1 259	1 229
Hoitopäiviä · Vård dagar	667 156	924 097	993 631	816 218	324 774	313 615
Käyttöaste · Beläggning, %	93	91	93	93	92	91
Käyttömenot · Driftutgifter, 1 000 mk	9 893	49 745	108 232	148 481	..	70 824
hoitopäivää kohti · per vård dag, mk ⁶	138	256	282	292	..	224
Yksityiset · Privata						
Hoitopaikkoja ⁷ · Vårdplatser ⁷ , 31. 12. vanhainkodeissa · på åldringshem	..	2 317	2 399	2 470	2 610	2 597
sairaskodeissa, hoivakodeissa	..	1 691	1 746	1 611	1 536	1 536
i sjukhem, i omsorgshem	..	626	653	859	1 074	1 061
‰ ⁴	..	44	39	36	37	37

¹Roihuvuoren vanhainkoti ja Myllypuron sairaskoti siirtyivät vuoden 1980 alusta terveyslautakunnan alaisuuteen. Ks. taulukkoja 15.10—15.12. · Kasbergets åldringshem och Kvarnbäckens sjukhem lyder fr. o. m. 1980 under hälsovårdsnämnden. Se tab. 15.10—15.12.

²Koskelan sairaala sekä Riistavuoren ja Suursuon sairaskodit siirtyivät vuoden 1982 alusta terveyslautakunnan alaisuuteen. Ks. taulukkoja 15.10—15.12. · Forsby sjukhus samt Djurbergets och Storkärns sjukhem lyder fr. o. m. 1982 under hälsovårdsnämnden. Se tab. 15.10—15.12.

³Ei sisällä päivähoito-osastojen paikkoja. · Dagvårdsavdelningarnas platser ingår icke.

⁴1 000 yli 65-vuotiasta kohti. · Per 1 000 personer över 65 år.

⁵Vuoden aikana sama henkilö tilastoidaan vain kerran. · Samma person statistikförs endast en gång per år.

⁶Vuoden 1986 rahanarvossa. · Enligt penningvärdet år 1986.

⁷Osa näistä tiedoista sisältyy myös taulukon 15.13 muiden yksityisten sairaaloiden sairaansijatietoihin. · En del av dessa uppgifter ingår även i de övriga privata sjukhusens vårdplatsuppgifter i tabell 15.13.

⁸Vuodesta 1985 lähtien ei enää laitossairaalaipaikkoja vaan kaikki vanhainkotipaikkoja. · Fr. o. m. 1985 ei längre sjukhusplatser utan alla är åldringshemsplatser.

Lähde: Sosiaalivirasto.

Källa: Socialverket.

16.15 Majoitussuojat 1970–87 Härbärgena Lodgings

	1.6.1970	15.9.1975	1.1.1980	20.3.1985	6.10.1987
Vuodesijoja · Bäddplatser					
Varsinaiset asuntolat ja yömajat					
Egentliga kollektivbostäder och natthärbärgen	3 627	3 036	2 351	2 189	1 857
Miehet · Män	3 270	2 722	2 060	1 929	1 633
Naiset · Kvinnor	357	314	291	260	224
Erityismajoituspaikat · Speciella härbärgeringsställen	153	175	160	100	117
Miehet · Män	108	127	157	97	114
Naiset · Kvinnor	45	48	3	3	3
Päihteitä väärinkäyttäjien majoituspaikat					
Härbärgen för missbrukare av berusningsmedel	486	619	416	463	606
Miehet · Män	448	589	386	405	548
Naiset · Kvinnor	38	30	30	58	58
Yhteensä · Totalt	4 266	3 830	2 927	2 752	2 580
Miehet · Män	3 826	3 438	2 603	2 431	2 295
Naiset · Kvinnor	440	392	324	321	285

Lähde: Sosiaalivirasto.
Källa: Socialverket.

16.16 Toimeentulotuki¹ 1965–86 Utkomststöd¹ Income security

	1965	1970	1975	1980	1985	1986
Toimeentulotukitapauksia² · Utkomststödsfall²	20 083	23 798	15 591	16 935	19 102	23 789
Perhetyypin mukaan · Efter familjetyp						
Yksinäisiä miehiä · Ensamma män	6 560	8 953	6 301	8 417	10 158	11 827
ilman lapsia · utan barn	6 508	8 903	6 245	8 298	9 985	11 576
lapsia huollettavana · barn att försörja	52	50	56	119	173	251
Yksinäisiä naisia · Ensamma kvinnor	10 244	11 064	7 212	6 810	6 720	8 593
ilman lapsia · utan barn	8 570	9 035	5 474	5 152	4 422	5 824
lapsia huollettavana · barn att försörja	1 674	2 029	1 738	1 658	2 298	2 769
Aviopareja · Äkta par	3 279	3 781	2 078	1 708	2 224	3 369
ilman lapsia · utan barn	1 441	1 510	693	526	669	1 132
lapsia huollettavana · barn att försörja	1 838	2 271	1 385	1 182	1 555	2 237
Toimeentulotuensaajia³ · Utkomststödstagare³	30 875	36 242	23 807	23 720	28 129	36 095
% ⁴	6,2	6,9	4,8	4,9	5,8	7,4

¹Huoltoapu 31. 12. 1983 saakka. · T. o. m. 31. 12. 1983 socialhjälp.

²Yksinäinen henkilö tai perhe, jolloin saman perheen jäsenet lasketaan yhdeksi tapaukseksi. · Ensamstående person eller familj, varvid familjemedlemmarna räknas som ett och samma fall.

³Toimeentulotuesta osallisiksi tulleita, perheenjäsenet mukaanlukien. · Mottagare av utkomststöd, familjemedlemmarna medräknade.

⁴Keskiarvo. · Av medelfolkvärdet.

Lähde: Sosiaalivirasto.
Källa: Socialverket.

16.17 Elatusturva 1975—86 Tryggande av underhåll Maintenance assistance

	1975	1980	1984	1985	1986
Elatusapujen perintä · Indrivningen av underhållsbidrag					
Elatusapuja · Underhållsbidrag					
perittäväenä · att indrivnas, Mmk	—	—	155,7	164,4	174,7
peritty · indrivet, Mmk	5,8	9,8	20,5	22,4	22,7
Poistettu elatusturvalain nojalla · Avskrivning m. hänv.till lagen om underhållstrygghet, Mmk	—	—	4,1	4,1	4,0
Elatusvelvollisia · Underhållsskyldiga	6 749	8 105	8 087	8 104	8 174
Isyyslain mukaiset tehtävät · Uppgifter enligt faderskapslagen					
Ilmoituksia isyyden selvittämiseksi au-lapsista vuoden aikana · Anmälningar om uå-barn för faderskapsutredning under året	—	946	1 009	1 189	1 228
Isyyden selvittämistä koskevia asioita · Ärenden angående faderskapsutredning, 31. 12.	—	1 162	1 232	1 375	1 499
Vapaaehtoisia isyyden tunnustamisia vuoden aikana					
Frivilliga erkännanden av faderskap under året	—	665	827	932	1 016
Elatussopimukset · Avtal om underhållsbidrag					
Vahvistettuja elatussopimuksia vuoden aikana					
Fastställda avtal om underhållsbidrag under året	323	334	467	435	368
Elatustuki · Underhållsstöd					
Elatustukea saaneita lapsia · Barn som erhållit underhållsstöd	6 930	10 419	9 995	9 832	9 509
Elatustukihakemuksia vuoden aikana					
Ansökningar om underhållsstöd under året	866	1 490	1 278	1 434	1 709
Elatustukea maksettu · Erlagda underhållsstöd, 1 000 mk	5 129	22 865	34 863	37 468	37 847

Lähde: Sosiaalivirasto.

Källa: Socialverket.

16.18 Lapsilisät¹ 1975—86 Barnbidrag¹ Child allowances

	1975	1980	1984	1985	1986
Lapsilisää saavia perheitä · Familjer som erhåller barnbidrag	63 125	56 730	51 524	50 369	51 144
joissa oli lapsia · antal barn i fam. 1	37 175	34 191	29 981	28 751	28 867
" " " " " " " " 2	20 629	18 936	17 743	17 675	18 044
" " " " " " " " 3	4 412	3 081	3 302	3 408	3 641
" " " " " " " " 4	744	415	388	422	468
" " " " " " " " 5	127	76	74	81	86
" " " " " " " " 6—	38	31	36	32	38
Lapsilisää saaneita lapsia yhteensä²					
Barn som erhållit barnbidrag totalt ²	96 307	84 164	78 056	77 116	78 927
1 000 asukasta kohti · per 1 000 invånare	194	174	161	159	162
koko maassa 1 000 asukasta kohti					
i hela landet per 1 000 invånare	236	214	206	205	207
Maksetut lapsilisät · Utbetalade barnbidrag, 1 000 mk	59 633	115 302	177 354	185 085	195 069

¹Vuonna 1975 keskimäärin ja vuosina 1980—86 IV vuosineljänneksen tiedot. · För år 1975 genomsnitt och för åren 1980—86 uppgifter för det IV kvartalet.²Laitoksissa olevat lapset ml. · Inkl. barn i anstalter.

Lähde: Sosiaalihuollitus, SVT XXI Sosiaalihuolto ja Tilastotiedotus.

Källa: Socialstyrelsen, FOS XXI Socialvård och Statistisk rapport.

16.19 Äitiysavustukset 1975—86 Moderskapsunderstöd Maternity benefits

	Äitiysavustus- anomuksia Moderskaps- understöds- ansökningar	Avustettuja äitejä Mödrar som erhållit understöd	Avustusten arvo · Värdet av understöden, 1 000 mk			
			Yhteensä Totalt		siitä luontoisavustusten därav naturaunderstöd	
			Käyvässä rahassa Enligt gällande penningvärde	Vuoden 1986 rahanarvossa Enligt penning- värdet år 1986	Käyvässä rahassa Enligt gällande penningvärde	Vuoden 1986 rahanarvossa Enligt penning- värdet år 1986
1975	6 824	6 796	1 367	3 539	1 889	4 891
1980	5 977	5 974	1 983	3 187	1 600	2 571
1981	6 086	6 079	2 353	3 381	1 821	2 617
1982	6 290	6 282	2 680	3 508	2 106	2 757
1983	6 322	6 320	2 841	3 401	2 341	2 802
1984	6 045	6 045	2 898	3 202	2 357	2 604
1985	5 826	5 822	2 895	3 005	2 371	2 461
1986	5 552	5 545	3 031	3 031	2 513	2 513

Lähde: Sosiaalivirasto.
Källa: Socialverket.

16.20 Yleinen oikeusapu- ja virkaholhoustoimi 1975—86 Allmänt rättshjälps- och tjänsteförmynderskapsväsen Legal Aid and Guardianship Bureau

	1975	1980	1984	1985	1986
Yleinen oikeusaputoimi · Allmänt rättshjälpsväsen					
Asiakkaita ¹ · Klienter ¹	6 464	4 514	4 692	4 780	4 763
Käyntejä · Besök	10 279	10 560	9 864	10 621	10 451
Rekisteröityjä asioita · Registrerade ärenden	6 464	4 514	4 692	4 780	4 423
niistä · därav					
asumus- ja avioerot · hem- och äktenskapsskillnad	1 935	1 395	1 689	1 633	1 688
perintöasiat · arvsfrågor	1 255	794	824	867	797
Maksuton oikeudenkäynti · Avgiftsfri rättegång					
haettu · sökta	405	310	263	290	244
hyväksytty · godkända	325	256	239	269	228
Virkaholhoustoimi · Tjänsteförmynderskapsväsen					
Holhouksessa olevat					
Personer under förmynderskap, 31. 12.	1 585	1 579	1 521	1 509	1 508

¹Same henkilö sisältyy lukuihin niin monta kertaa kuin hän on kääntynyt toimiston puoleen eri asioissa. · I uppgifterna ingår varje person så många gånger han/hon i olika ärenden vänt sig till byrån.

Lähde: Yleisen oikeusaputoimiston toimintakertomus.
Källa: Allmänna rättshjälpsbyråns verksamhetsberättelse.

16.21 Kansaneläkkeiden rakenne 31.12.1965—86

Folkpensionernas struktur

National pensions, structure

	1965	1970	1975	1980	1985	1986
Kansaneläkkeensaajia · Folkpensionstagare	56 761	69 348	84 009	90 394	92 449	94 760
Täysi lisäosa · Full tilläggsdel	13 102	12 585
Vähennetty lisäosa · Minskad tilläggsdel	41 855	42 811
Ilman lisäosaa · Utan tilläggsdel	37 492	39 364
% ¹	40,6	41,5
% ¹ , koko maassa · i hela landet	20,7	21,9
Asumistuensaajia · Bostadsbidragstagare	.	9 835	21 073	20 270	15 745	14 819
% ¹	.	14,2	25,1	22,4	17,0	15,6
Avuttomuuslisänsaajia						
Hjälplöshetstilläggstagare	5 222	7 166	9 132	10 999	13 152	13 591
% ¹	9,2	10,3	10,9	12,2	14,2	14,3
Rintamalisänsaajia · Fronttilläggstagare	.	.	5 945	15 033	23 118	23 930
% ¹	.	.	7,1	16,6	25,0	25,3

¹Kaikista kansaneläkkeensaajista. · Av samtliga folkpensionstagare.

Huom. Tukiosa ja tukiliisä yhdistettiin lisäosaksi 1.1.1983. · Anm. Understödsdelen och understödstillägget sammanslogs 1.1.1983 till en tilläggsdel.

Lähde: Kansaneläkelaitoksen tilastotoimisto.
Källa: Folkpensionsanstaltens statistiska byrå.

16.22

Yleisten peruseläkkeiden saajat 31.12.1965—86
Mottagare av allmänna grundpensioner
Recipients of universal basic pensions

	1965	1970	1975	1980	1985	1986
Kansaneläkkeensaajia · Folkpensionstagare	56 761	69 348	84 009	90 394	92 449	94 760
Vanhuuseläkkeensaajia · Ålderdomspensionstagare	44 858	52 717	62 274	68 666	70 556	71 424
% ¹	9,2	9,8	12,3	14,3	14,5	14,6
% ¹ , koko maassa · i hela landet	8,2	9,1	10,7	12,1	12,6	12,9
Työkyvyttömyyseläkkeensaajia · Invaliditetpensionstagare	10 067	14 809	20 739	20 614	20 039	⁴ 21 038
% ²	3,0	4,0	5,9	6,2	5,9	6,2
% ² , koko maassa · i hela landet	4,3	5,6	7,9	7,7	7,3	7,6
Työttömyyseläkkeensaajia · Arbetslöshetspensionstagare	.	.	30	719	1 854	2 298
% ²	.	.	0,0	0,2	0,5	0,7
% ² , koko maassa · i hela landet	.	.	0,0	0,4	1,6	2,0
Vanhuudentuensaajia · Ålderdomsstödstagare	1 836	1 822	966	395	—	—
Perhe-eläkkeensaajia · Familjepensionstagare	.	5 685	4 757	4 212	3 303	3 158
Leskeneläkkeet · Änkepensioner, % ³	.	26,1	28,3	28,5	29,9	30,2
Lapseneläkkeet · Barnpensioner, % ³	.	73,9	71,7	71,5	70,1	69,8
Lapsen hoitotuen saajia · Mottagare av vårdbidrag för barn	.	334	756	1 027	1 053	1 128
Rintamasotilaseläkkeensaajia · Frontmannapensionstagare	.	.	452	697	485	424
Yleisten peruseläkkeiden saajat yhteensä Samtliga mottagare av allmänna grundpensioner	56 761	75 367	89 974	96 330	97 290	99 470
% ¹	11,6	14,0	17,8	20,0	20,1	20,4
% ¹ , koko maassa · i hela landet	11,5	15,0	18,6	19,7	20,2	20,8
Maksetut eläkkeet vuoden aikana · Under året utbetalade pensioner, 1 000 mk	70 087	139 090	344 533	596 726	1 050 776	1 105 697
Keskim. kansaneläke 31.12., mk/kk · Genomsnittlig folkpension, 31.12., mk/mån	113,9	178,8	352,1	552,2	922,6	947,9

¹Koko väestöstä · Av hela befolkningen.²Työikäisistä (16—64 vuotiaat) · Av befolkningen i arbetsförålder (16—64-åringar).³Perhe-eläkkeensaajista · Av familjepensionstagare.⁴Ml. 785 yksilöllisen varhaiseläkkeensaajaa · Inkl. 785 individuella förtidspensionstagare.

Lähde: Kansaneläkelaitoksen tilastotoimisto.
Källa: Folkpensionsanstaltens statistiska byrå.

16.23

Ylesten peruseläkkeiden saajat Helsingin seudulla, Tampereella, Turussa ja koko maassa 31.12.1986

Mottagare av allmänna grundpensioner i Helsingforsregionen, Tammerfors, Åbo och i hela landet

Recipients of universal basic pensions in the Helsinki Region, Tampere, Turku and the whole country

	Eläkkeensaajia yhteensä ¹ Pensions-tagare totalt ¹		Kansaneläkkeet Folkpensioner				Perhe-eläkkeensaajia Familjepensions-tagare	Rintamasotilas-eläkkeensaajia Frontmannapensions-tagare
	Luku Antal	% ²	Saajia yhteensä ³ Mottagare totalt ³	% ²	Vanhuuseläkkeensaajia ⁴ Ålderspensionstagare ⁴ % ²	Työkyvyttömyyseläkkeensaajia ⁵ Invaliditetspens.tagare ⁵ % ⁶		
Pääkaupunkiseutu								
Huvudstadsregionen	133 308	16,6	125 135	15,6	11,4	5,4	5 310	611
Helsinki · Helsingfors	99 470	20,4	94 760	19,4	14,6	6,2	3 158	424
Espoo · Esbo	17 626	11,1	15 968	10,0	7,0	3,9	995	96
Vantaa · Vanda	15 288	10,4	13 558	9,3	5,7	4,6	1 107	88
Kauniainen · Grankulla	924	12,1	849	11,1	9,1	2,7	50	3
Muu Helsingin seutu								
Övriga Helsingforsregionen	28 361	14,1	25 968	12,9	8,6	5,4	1 478	232
Hyvinkää · Hyvinge	7 240	18,7	6 732	17,4	11,5	6,7	316	49
Järvenpää · Träskända	3 656	13,1	3 311	11,9	7,6	5,3	231	27
Kerava · Kervo	3 087	11,6	2 814	10,6	6,5	5,1	166	21
Kirkkonummi · Kyrkslätt	2 212	9,3	1 992	8,4	5,4	4,1	122	14
Nurmijärvi	3 481	13,8	3 182	12,6	8,6	5,5	179	27
Sipoo · Sibbo	2 415	17,3	2 256	16,1	12,0	5,7	93	28
Tuusula · Tusby	3 269	12,8	2 959	11,6	7,6	4,9	204	26
Vihti · Vichtis	3 001	15,1	2 722	13,7	9,7	5,7	167	40
Helsingin seutu								
Helsingforsregionen	161 669	16,1	151 103	15,1	10,9	5,4	6 788	843
Tampere · Tammerfors	37 801	22,2	36 006	21,1	13,9	7,0	1 133	203
Turku · Åbo	36 379	22,5	34 715	21,5	15,1	7,2	1 022	204
Koko maa · Hela landet	1 024 970	20,8	950 344	19,3	12,9	7,6	46 547	13 640

¹ Ml. lapsen hoitotuen saajat. · Inkl. mottagare av vårdbidrag för barn.

² Koko väestöstä. · Av hela befolkningen.

³ Vanhuuseläkkeensaajat, työkyvyttömyys- ja työttömyyseläkkeensaajat. · Ålderspensionstagare, invaliditets- och arbetslöshetspensionstagare.

⁴ Ml. alle 65-v. varhennetut vanhuuseläkkeet. · Inkl. förtida ålderspensioner till personer under 65 år.

⁵ Ml. yksilölliset varhaiseläkkeet. · Inkl. individuella förtidspensioner.

⁶ Työikäisistä. · Av befolkningen i arbetsförålder.

Lähde: Kansaneläkelaitoksen tilastotolmisto.

Källa: Folkpensionsanstaltens statistiska byrå.

16.24 Työkyvyttömyyseläkkeensaajat¹ sairauspäryhmän mukaan Helsingissä ja koko maassa 31.12.1986—87

Invaliditetspensionstagarna¹ efter sjukdomsgrupp i Helsingfors och i hela landet

National invalidity pensioners by disease group in Helsinki and in the whole country

	Helsinki Helsingfors				Koko maa Hela landet			
	1986		1987		1986		1987	
	Luku Antal	%	Luku Antal	%	Luku Antal	%	Luku Antal	%
Salrauspäryhmät yhteensä								
Sjukdomsgrupper totalt	21 038	100	22 224	100	250 642	100	261 270	100
Tartunta- ja loistaudit · Infektions- sjukdomar och parasitära sjukdomar	478	2,3	473	2,1	4 834	1,9	4 570	1,7
Kasvaimet · Tomörer	413	2,0	414	1,9	4 437	1,8	4 507	1,7
Umpieritys- ja aineenvaihduntasairaudet, ravitsemushäiriöt · Endokrina systemets sjukdomar, nutitionsrubbingar och ämnesomsättningsjukdomar	285	1,4	307	1,4	3 346	1,3	3 566	1,4
Mielenterveyden häiriöt · Mentala rubbningar	7 403	35,2	7 585	34,1	79 441	31,7	79 631	30,5
Hermoston ja aistimien taudit · Nervsystemets och sinnesorganens sjukdomar	1 596	7,6	1 702	7,7	16 738	6,7	17 825	6,8
Verenkiertoelinten sairaudet · Cirkula- tionsorganens sjukdomar	3 239	15,4	3 362	15,1	43 973	17,5	44 033	16,9
Hengityselinten taudit · Andnings- organens sjukdomar	941	4,5	974	4,4	10 536	4,2	10 746	4,1
Tuki- ja liikuntaelinten sairaudet								
Sjukdomar i muskuloskeletala systemet och bindväven	4 848	23,0	5 365	24,1	67 483	26,9	74 031	28,3
Synnyynnäiset epämuodostumat								
Medfödda missbildningar	409	1,9	533	2,4	5 154	2,1	6 896	2,6
Väkivallan ja myrkyttämisen aiheuttamat vammat · Skador genom yttre våld och förgiftning	980	4,7	1 010	4,5	10 011	4,0	10 440	4,0
Muut · Övriga	446	2,1	499	2,2	4 689	1,9	5 025	1,9

¹ Ml. yksilölliset varhaiseläkkeet · Inkl. individuella förtidspensioner.

Lähde: Kansaneläkelaitoksen tilastotoimisto.
Källa: Folkpensionsanstaltens statistiska byrå.

17. Koulutus · Utbildning · Education

Koulutukseksi luetaan sellaiset laskentahetkellä loppuunsaoritetut koulutusjaksot, jotka ovat kestäneet vähintään neljä kuukautta. Mikäli henkilöllä on useampia tutkintoja, määritellään hänen koulutukseensa se, joka on korkeimman asteinen tai eniten ammattiin liittyvä. **Koulusteen** mittaaminen perustuu lähinnä koulutusaikaan, mutta huomioon on otettu myös mahdolliset pohjakoulutusvaatimukset, koulutusprosessin yleinen luonne ja suhde muihin koulutusryhmiin.

Väestön koulutusrakennetta koskevat tilastotiedot perustuvat väestö- ja asuntolaskentojen lisäksi tutkintorekisterin tietoihin.

Kunnan koululaitoksella tarkoitetaan niiden kunnan omistamien koulujen hallinnollista kokonaisuutta, jotka kunnan kouluohjessaännössä on määrätty kunnan koululaitokseen kuuluviksi kouluiksi. Koulujärjestelmälain mukaan voi kunnan peruskoulua korvata muu kuin kunnan ylläpitämä koulu. Kunta päättää, tarvitseeko se koululaitoksensa yhteyteen **korvaavia kouluja** ja tekee sopimuksen ao. koulujen ylläpitäjien kanssa. Korvaavat koulut noudattavat peruskoulun opetussuunnitelmia.

Erityisopetusta annetaan henkisessä kehityksessä viivästyneille ja lievästi vajaamielisille lapsille sekä emotionaalisesti häiriintyneille, puhe-, lukemis- ja kirjoitushäiriöisille tai muista erityishäiriöistä kärsiville lapsille. Erityisopetusta annetaan joko **erityiskouluissa** tai muiden peruskoulujen **erityisopetusryhmissä**.

Perusopetusryhmä tarkoittaa perusasteen 1—2 luokilla enintään 25 ja 3—9 luokilla enintään 32 sekä lukiossa enintään 36 oppilaan muodostamaa normaaliluokkaa. **Erityisopetusryhmissä** on enintään 15 oppilasta.

Erikoiskouluja ovat seuraavat valtion omistamat koulut: Helsingin ranskalais-suomalainen koulu, Suomalais-venäläinen koulu, Helsingin I ja II normaalikoulu sekä seuraavat yksityiset koulut: Englantilainen koulu, Juutalainen koulu, Saksalainen koulu, Rudolf Steiner-koulu ja Rudolf Steiner-skolan. Erikoiskoulut eivät kuulu kunnan koululaitokseen.

Som **utbildning** räknas sådana vid räkningstidpunkten slutförda utbildningsperioder som varat minst fyra månader. Ifall en person har avlagt flera examina, bestäms utbildningen efter den högsta utbildningsnivån eller efter den utbildning som mest hänför sig till personens yrke. Mätningen av **utbildningsnivån** baserar sig närmast på utbildningstiden, men även eventuella grundutbildningskrav, utbildningsprocessens allmänna natur och relationen till andra utbildningsgrupper har beaktats.

Statistikuppgifterna om befolkningens utbildningsstruktur bygger dels på folk- och bostadsräkningarna, dels på uppgifter ur examensregistret.

Med **kommunens skolväsen** avses den administrativa helhet som bildas av de skolor vilka ägs av kommunen och vilka i kommunens skolstadga har fastställts som skolor vilka hör till kommunens skolväsen. Enligt lagen om grunderna för skolsystemet kan annan än av kommunen upprätthållen skola ersätta kommunens grundskola. Kommun beslutar om huruvida den behöver **ersättande skolor** i anslutning till sitt skolväsen och uppgör avtal med vederbörande skolors upprätthållare. Ersättande skolor följer grundskolans läroplaner.

Specialundervisning meddelas intellektuellt sent utvecklade samt lindrigt utvecklingsstörda barn samt emotionellt störda barn, barn med tal-, läs- och skrivsvårigheter eller med andra speciella svårigheter. Specialundervisning meddelas antingen i **specialskolor** eller i **specialundervisningsgrupper** vid övriga grundskolorna.

Med **basundervisningsgrupp** avses en normal klass som i grundskolans 1—2 årskurs består av högst 25 elever, i dess 3—9 årskurs av högst 32 elever och i gymnasiet av högst 36 elever. I en **specialundervisningsgrupp** finns högst 15 elever.

Särskilda skolor är följande statsägda skolor: Helsingin Ranskalais-suomalainen koulu, Suomalais-venäläinen koulu, Helsingin ensimmäinen normaalikoulu, Helsingin toinen normaalikoulu samt följande privatskolor: Englantilainen koulu, Juutalainen koulu, Saksalainen koulu, Rudolf Steiner-koulu och Rudolf Steiner-skolan. De särskilda skolorna hör inte till kommunens skolväsen.

Koulutoimea koskevat tiedot on saatu peruskoulujen osalta vuodesta 1981 lähtien oppilasrekisteristä, lukiotietojen pohjana taas on kouluille lähetetty ns. syystiedustelu.

Ammatillisia oppilaitoksia koskevat tiedot perustuvat syksyisin suoritettavaan koulukohtaiseen tiedusteluun, sekä valtion Tilastokeskuksesta saatua aineistoon.

Ammatilliseksi oppilaitoksiksi on luettu ammatillisesti eriytynyttä keskiasteen koulutusta antavat oppilaitokset. Mukana ei ole kuitenkaan tietoja koulutuksesta tai opintolinjasta, jonka kesto on alle 400 tuntia tai joka on työllisyyskoulutusta.

Ammatillisten oppilaitosten tyyppiluokitusta on muutettu. Tyyppiluokitus vastaa rakenteeltaan ammatillisista oppilaitoksista 10.4.1987 annetun lain perusjaottelua. Aikaisempien 9 pääluokan sijasta oppilaitokset jaetaan kahteen pääluokkaan: koululaitoksen oppilaitoksiin sekä muihin koulutusta antaviin yksiköihin. Koululaitoksen oppilaitokset taas jaetaan yleissivistäviin ja ammatillisiin oppilaitoksiin sekä korkeakouluihin ja muihin koululaitoksen oppilaitoksiin.

Uppgifterna om **skolväsendet** har fr.o.m. 1981 för grundskolorna fått ur elevregistret. Uppgifterna om gymnasiet baserar sig åter på en s.k. höstförfrågan som tillsänts skolorna.

Uppgifterna om **yrkesläroanstalter** baserar sig på en enkätundersökning som görs vid de olika skolorna om hösten samt på material från statens Statistikcentral.

Till **yrkesläroanstalterna** har hänförts de läroinrättningar som meddelar yrkesspecialiserad utbildning på mellannivå. Uppgifter om sådan utbildning eller studielinje som varar mindre än 400 timmar eller som är sysselsättningsutbildning har dock inte medtagits.

Typklassificeringen av yrkesläroanstalter har förändrats väsentligt. Klassificeringen motsvarar lagen om yrkesläroanstalter av den 10.4.1987. I stället för de tidigare 9 är huvudklasserna nu bara 2: skolverkets läroanstalter samt andra utbildningsenheter. Skolverkets läroanstalter indelas i allmänbildande anstalter och yrkesläroanstalter samt i högskolor och övriga läroanstalter inom skolverket.

17.1

15 vuotta täyttänyt väestö koulutusasteen ja sukupuolen mukaan 1980 ja 1985—86

Befolkning 15 år och däröver efter utbildningsnivå och kön
Population 15 years of age and over by educational level and sex

	1980		1985 ¹		1986	
	Koko väestö Hela befolkn.	Naiset Kvinnor	Koko väestö Hela befolkn.	Naiset Kvinnor	Koko väestö Hela befolkn.	Naiset Kvinnor
15 v. täyttänyt väestö yhteensä						
Befolkning 15 år och däröver totalt	406 814	231 027	413 444	232 871	416 367	234 164
Vähintään alempi keskiaste yhteensä						
Minst lägre mellannivå totalt	186 501	99 501	215 387	115 559	219 949	118 209
Keskiaste yhteensä · Mellannivå totalt	124 664	68 200	148 749	81 714	152 139	83 769
Alempi keskiaste · Lägre mellannivå	62 740	33 775	62 344	31 562	62 003	31 283
Ylempi keskiaste · Högre mellannivå	61 924	34 425	86 405	50 152	90 136	52 486
Korkea-aste yhteensä · Högskolenivå totalt	61 837	31 301	65 784	33 337	67 810	34 440
Alin korkea-aste · Lägst högskolenivå	19 530	12 094	18 933	11 072	19 568	11 423
Alin kand.aste · Lägre kand.nivå	15 147	8 933	14 323	8 945	14 425	9 001
Ylempi kand.aste · Högre kand.nivå	23 971	9 717	28 912	12 593	30 103	13 241
Tutkijakoulutus · Forskarutbildning	3 189	557	3 616	727	3 714	775
Tuntematon · Okänd	854	508
Korkeintaan perusaste tai tuntematon koulutus						
Högst grundnivå el. okänd utbildning	220 313	131 526	198 057	117 312	196 418	115 955

¹Koulutusluokitukseen on tehty muutoksia vuonna 1984, joten tiedot eivät ole kaikilta osin vertailukelpoisia aiempien vuosien tietoihin. · Ändringar gjordes i utbildningsklassificeringen år 1984, varför uppgifterna inte till alla delar är jämförbara med uppgifterna för tidigare år.

17.2

15 vuotta täyttänyt väestö koulutusasteen ja iän mukaan 1970–86
Befolkning 15 år och däröver efter utbildningsnivå och ålder
Population 15 years of age and over by educational level and age

		Yhteensä Totalt	Ikä, vuotta - Ålder, år				
			15–24	25–34	35–44	45–64	65–
15 v. täyttänyt väestö yhteensä	1970	411 215	90 507	88 749	62 946	116 423	52 590
Befolkning 15 år och däröver totalt	1980	406 814	68 194	97 001	67 288	106 055	68 276
	1985	413 444	66 340	88 070	83 019	106 028	69 987
	1986	416 367	65 827	89 356	83 229	107 648	70 307
Vähintään alempi keskiaste yhteensä	1970	151 707	33 634	48 276	23 851	34 967	10 979
Minst lägre mellannivå totalt	1980	186 501	30 324	64 363	35 815	38 903	17 096
	1985	215 387	33 419	65 595	51 512	44 207	20 654
	1986	219 949	33 870	67 164	52 263	45 641	21 011
Keskiaste yhteensä	1970	106 277	30 770	31 948	15 124	21 948	6 487
Mellannivå totalt	1980	124 664	27 561	40 766	21 721	24 491	10 125
	1985	148 749	32 507	45 693	31 204	27 175	12 170
	1986	152 139	32 986	46 850	31 650	28 060	12 593
Alempi keskiaste · Lägre mellannivå	1970	51 393	13 882	15 317	8 114	11 233	2 847
	1980	62 740	11 207	21 344	11 843	13 533	4 813
	1985	62 344	9 478	17 120	15 295	14 634	5 817
	1986	62 003	8 881	16 820	15 306	14 971	6 025
Ylempi keskiaste · Högre mellannivå	1970	54 884	16 888	16 631	7 010	10 715	3 640
	1980	61 924	16 354	19 422	9 878	10 958	5 312
	1985	86 405	23 029	28 573	15 909	12 541	6 353
	1986	90 136	24 105	30 030	16 344	13 089	6 568
Korkea-aste yhteensä	1970	45 430	2 864	16 328	8 727	13 019	4 492
Högskolenivå totalt	1980	61 837	2 763	23 597	14 094	14 412	6 971
	1985	65 784	912	19 881	20 139	16 661	8 191
	1986	67 810	884	20 314	20 613	17 581	8 418
Alin korkea-aste · Lägsta högskolenivå	1970	13 394	1 040	4 577	2 638	3 637	1 502
	1980	19 530	1 660	8 078	3 558	4 204	2 030
	1985	18 933	651	6 153	5 079	4 722	2 328
	1986	19 568	664	6 456	5 146	4 906	2 396
Alempi kand.aste · Lägre kand.nivå	1970	12 066	1 352	5 002	2 040	2 865	807
	1980	15 147	888	6 348	3 456	3 076	1 379
	1985	14 323	73	4 100	4 777	3 636	1 737
	1986	14 425	76	3 830	4 903	3 839	1 777
Ylempi kand.aste · Högre kand.nivå	1970	17 671	455	6 287	3 560	5 579	1 790
	1980	23 971	213	8 619	6 043	6 077	3 019
	1985	28 912	188	9 219	8 993	7 037	3 475
	1986	30 103	144	9 633	9 277	7 457	3 592
Tutkijakoulutus · Forskarutbildning	1970	2 299	17	462	489	938	393
	1980	3 189	2	552	1 037	1 055	543
	1985	3 616	—	409	1 290	1 266	651
	1986	3 714	—	395	1 287	1 379	653
Tuntematon · Okänd	1970
	1980
	1985	854	—	21	169	371	293
	1986
Korkeintaan perusaste tai tuntematon koulutus	1970	259 508	56 873	40 473	39 095	81 456	41 611
Högst grundnivå el. okänd utbildning	1980	220 313	37 870	32 638	31 473	67 152	51 180
	1985	198 057	32 921	22 475	31 507	61 821	49 333
	1986	196 418	31 957	22 192	30 966	62 007	49 296

Huom. Koulutusluokitukseen on tehty muutoksia vuonna 1984.

Anm. Ändringar gjordes i utbildningsklassificeringen år 1984.

Lähde: Väestö- ja asuntolaskennat 1970 ja 1980 sekä Tilastokeskus, tutkintorekisteri.

Källa: Folk- och bostadsräkningarna 1970 och 1980 samt Statistikcentralen, examensregistret.

17.3 Oppivelvollisuusikäiset lapset 1975—87 Barn i läropliktsålder Children of compulsory school age

	1975	1980	1985	1986	1987
7—15-vuotiaita · 7—15-åringar, 1.1	55 509	47 794	40 436	40 169	40 292
näistä ruotsinkielisiä · av dessa svenskspråkiga	4 111	3 301	2 731	2 682	2 630
Opetusta nauttineita lapsia syyslukukaudella					
Barn som åtnjöt undervisning under höstterminen	52 881	46 511	41 070	39 834	40 432
näistä ruotsinkielisissä kouluissa av dessa i svenskspråkiga skolor	3 666	3 103	2 800	2 625	2 737
Ei opetusta nauttineita lapsia syyslukukaudella					
Barn som icke åtnjöt undervisning under höstterm.	1 132	310	122	129	118
näistä ruotsinkielisiä · av dessa svenskspråkiga	45	24	8	6	4
siitä · därav					
oppivelvollisuus laiminlyöty · läroplikten försummad	—	17	—	2	—
oppivelvollisuudesta vapautettu · befriade från läroplikt	150	154	5	—	—
lykkäystä saaneet · erhållit uppskov	96	71	117	127	118

Lähde: Kouluvirasto, oppivelvollisten luettelo sekä henkikirjat.
Källa: Skolverket, registret över läropliktiga barn samt mantalslängderna.

17.4 Koulutoimi syyslukukaudella 1980 ja 1987 Skolväsendet under höstterminen The educational system in the autumn term

	Kouluja Skolor		Perus- ja erityisopetusryhmiä Bas- och specialunder- visningsgrupper		Oppilaita Elever	
	1980	1987	1980	1987	1980	1987
Yhteensä · Totalt	186	194	2 159	2 055	62 389	53 698
Peruskoulut · Grundskolor	117	120	1 350	1 329	37 314	32 496
suomenkieliset · finskspråkiga	93	96	1 225	1 203	34 464	29 936
ruotsinkieliset · svenskspråkiga	24	24	125	126	2 850	2 560
Erityisopetus · Specialundervisning	18	11	117	164	1 010	1 251
suomenkielinen · finskspråkig	18	9	108	152	932	1 175
ruotsinkielinen · svenskspråkig	—	2	9	12	78	76
Sairaalaopetus · Sjukhusundervisning	—	5	—	—	—	320
suomenkielinen · finskspråkig	—	4	—	—	—	300
ruotsinkielinen · svenskspråkig	—	1	—	—	—	20
Kunnan lukiot · Kommunala gymnasier	30	29	211	145	6 121	5 334
suomenkieliset · finskspråkiga	25	24	178	123	5 234	4 635
ruotsinkieliset · svenskspråkiga	5	5	33	22	887	699
Korvaavat koulut · Ersättande skolor	15	13	295	219	9 139	6 265
näissä · i dessa						
lukiot · gymnasier	15	13	114	76	3 446	2 356
Erikoiskoulut · Särskolor	9	9	186	198	4 837	4 821
näissä · i dessa						
lukiot · gymnasier	7	7	40	48	967	1 150
Iltaoppikoulut ja -linjat						
Aftonläroverk och kvällslinjer	7	7	3 968	3 211
näissä · i dessa						
lukiot · gymnasier	7	7	2 353	2 388

¹ Erityiskoulujen lukumäärä. · Antal specialsolor.

Lähde: Helsingin kaupungin tilastokeskus ja kouluvirasto.
Källa: Helsingfors stads statistikcentral och skolverket.

17.5

Peruskoulujen ja lukioiden (ml. iltaoppikoulut ja -linjat) oppilaat Helsingin seudulla, Tampereella, Turussa ja koko maassa syksyllä 1987
Elever i grundskolor och gymnasier (inkl. aftonläroverk och kvällslinjer) i Helsingforsregionen, Tammerfors, Åbo och i hela landet hösten
Students in comprehensive schools and senior secondary schools (included evening schools and evening classes) in the Helsinki Region, Tampere, Turku and the whole country in the autumn

	Esiluokat Förklasser	Peruskoulu · Grundskola			Lisäluokat Tilläggs- klasser	Lukio Gymnasium	Oppilaita yhteensä Elever totalt
		Ala-aste Lågstadium	Yläaste ¹ Högstadium ¹	Yhteensä Totalt			
Pääkaupunkiseutu							
Huvudstadsregionen	437	55 480	25 819	81 299	858	18 948	101 542
Helsinki · Helsingfors	276	28 150	13 686	41 836	511	11 234	53 857
Espoo · Esbo	23	13 955	5 737	19 692	172	3 817	23 704
Vantaa · Vanda	138	12 633	5 689	18 322	175	3 325	21 960
Kauniainen · Grankulla	—	742	707	1 449	—	572	2 021
Muu Helsingin seutu							
Övriga Helsingforsregionen	24	18 616	8 267	26 883	140	3 805	30 852
Hyvinkää · Hyvinge	8	3 052	1 409	4 461	23	932	5 424
Järvenpää · Träskända	—	2 586	1 011	3 597	21	479	4 097
Kerava · Kervo	—	2 540	1 127	3 667	26	710	4 403
Kirkkonummi · Kyrkslätt	—	2 466	1 002	3 468	19	424	3 911
Nurmijärvi	4	2 389	1 084	3 473	26	205	3 708
Sipoo · Sibbo	3	1 179	562	1 741	—	197	1 941
Tuusula · Tusby	6	2 486	1 236	3 722	25	478	4 231
Vihti · Vichtis	3	1 918	836	2 754	—	380	3 137
Helsingin seutu							
Helsingforsregionen	461	74 096	34 086	108 182	998	22 753	132 394
Tampere · Tammerfors	50	11 262	5 583	16 845	181	3 781	20 857
Turku · Åbo	6	10 451	5 256	15 707	102	3 804	19 619
Koko maa · Hela landet	1 795	388 674	180 923	569 597	4 413	102 154	677 959

¹ Ml. iltaoppikoulujen ja -linjojen perusaste. · Inkl. grundstadium i aftonläroverk och kvällslinjer.

Lähde: Tilastokeskus, Tilastotiedotus KO.
 Källa: Statistiskcentralen, Statistisk rapport KO.

17.6

Ammatilliset oppilaitokset 1980 ja 1987
Yrkesläroanstalter
 Institutes of vocational education

Ammatillista opetusta keskiasteella antavat oppilaitokset oppilaitostyyppin¹ ja omistajan mukaan.
 Läroanstalter som meddelar yrkesundervisning på mellannivå efter läroanstaltstyp¹ och ägare.

	1980 ²				1987 ³			
	Oppilaitok- sia Läro- anstalter	Oppilaita · Elever			Oppilaitok- sia Läro- anstalter	Oppilaita · Elever		
		Yhteensä Totalt	Helsingkiläisiä ⁴ Helsingforsare ⁴			Yhteensä Totalt	Helsingkiläisiä ⁴ Helsingforsare ⁴	
			Luku Antal	%			Luku Antal	%
Musiikkioppilaitokset	—	—	—	—	2	182	75	41,2
Musikläroanstalter	—	—	—	—	—	—	—	—
Kansanopistot	—	—	—	—	—	—	—	—
Folkhögskolor	3	175	33	18,9	1	71	12	16,9
Teknilliset oppilaitokset	—	—	—	—	—	—	—	—
Tekniska läroanstalter	2	2 973	1 018	34,2	2	2 364	795	33,6
Ammattioppilaitokset	—	—	—	—	—	—	—	—
Yrkesundervisningsanstalter	11	3 143	2 024	64,4	9	3 015	2 169	71,9
Ammatilliset erikoisoppilaitokset	—	—	—	—	—	—	—	—
Särskilda yrkesläroanstalter	12	1 035	⁵ 306	20,6	7	389	143	36,8
Kauppaoppilaitokset	—	—	—	—	—	—	—	—
Handelsläroanstalter	8	4 228	2 554	60,4	6	4 333	2 456	56,7
Merenkuoppilaitokset	—	—	—	—	—	—	—	—
Sjöfartsläroanstalter	1	268	72	26,9	1	111	27	24,3
Terveystenhoito-oppilaitokset	—	—	—	—	—	—	—	—
Hälsövärdsläroanstalter	9	3 432	1 086	31,6	9	4 232	1 329	31,4
Sosiaalialanoppilaitokset	—	—	—	—	—	—	—	—
Socialläroanstalter	1	213	44	20,6	1	367	189	51,5
Lastentarhanopettajaopistot	—	—	—	—	—	—	—	—
Bamträdgårdsläroanstalter	1	252	93	36,9	1	532	203	38,2
Koti- ja laitostalousoppilaitokset	—	—	—	—	—	—	—	—
Läroanstalter för huslig ekonomi	1	97	50	51,5	—	45	25	55,6
Hotelli- ja ravintolaoppilaitokset	—	—	—	—	—	—	—	—
Läroanstalter i hotell- och restaurangbranschen	1	399	147	36,8	1	309	118	38,2
Muut ammatilliset oppilaitokset	—	—	—	—	—	—	—	—
Övriga yrkesläroanstalter	4	553	⁶ 269	48,6	4	140	56	40,0
Yhteensä · Totalt	54	16 768	7 696	45,9	44	16 090	7 597	47,2
kaupungin · stadens	9	3 232	2 209	68,3	10	3 651	2 502	68,6
valtion · statens	12	6 451	2 145	33,3	11	6 151	1 972	32,1
yksityiset · privata	33	7 085	3 342	47,2	23	6 288	3 123	49,7

¹ Tilasto sisältää ammatillisissa oppilaitoksissa sekä kansanopistoissa ja musiikkioppilaitoksissa (yleissivistävät oppilaitokset) annettavan väh. 400 tuntia kestävä ammatillisen koulutuksen. Tilastokeskuksen (TK) oppilaitostyyppiluokitus uudistettiin vuonna 1987. Ks. myös tekstiä sivulla 206. · Statistiken inbegriper den yrkesundervisning som ges vid yrkesläroanstalter samt folkhögskolor och musikläroanstalter (allmänbildande läroanstalter) och räcker minst 400 timmar. Statistikcentralens (SC) klassificering av läroanstalterna förnyades 1987. Se också texten på sida 206.

² Tilastointiväli 21.9.1979—20.9.1980. · Statistikföringsperioden 21.9.1979—20.9.1980.

³ Tilastointiväli 20.9.1987. · Statistikföringsstödpunkt 20.9.1987.

⁴ Helsingissä henkikirjoitettuja. · Mantalskrivna i Helsingfors.

⁵ Faktorikoulun tiedot puuttuvat. · Uppgifter från Faktorikoulu saknas.

⁶ Vapaan Taidekoulun tiedot puuttuvat. · Uppgifter från Fria konstskolan saknas.

Lähde: Helsingin kaupungin tilastokeskus.

Källa: Helsingfors stads statistikcentral.

17.7

Ammatilliset oppilaitokset Helsingin seudulla 1979/80 ja 1987
Yrkesläroanstalter i Helsingforsregionen
Institutes of vocational education in the Helsinki Region
Ammatillista opetusta keskusteella antavat oppilaitokset · Läroanstalter som meddelar yrkesundervisning på mellannivå.

	1979/80 ¹				1987 ²			
	Ammatti- oppilait- oksia Yrkes- läro- anstalter	Oppilaita · Elever			Ammatti- oppilait- oksia Yrkes- läro- anstalter	Oppilaita · Elever		
		Yhteensä ³ Totalt ³	Helsingkiläisiä ⁴ Helsingforsare ⁴			Yhteensä ³ Totalt ³	Helsingkiläisiä ⁴ Helsingforsare ⁴	
			Luku Antal	%			Luku Antal	%
Pääkaupunkiseutu								
Huvudstadsregionen	71	19 547	7 849	40,2	72	23 344	8 862	38,0
Helsinki ⁵ · Helsingfors ⁵	54	16 768	⁶ 7 696	45,9	44	16 090	7 597	47,2
Espoo · Esbo	12	2 102	110	5,2	15	3 842	605	15,6
Vantaa · Vanda	3	553	38	6,9	11	3 351	651	19,4
Kauniainen · Grankulla	2	124	5	4,0	2	61	9	15,0
Muu Helsingin seutu								
Övriga Helsingforsregionen	15	2 554	108	4,2	19	4 055	231	5,7
Hyvinkää · Hyvinge	5	1 042	6	0,6	5	1 469	32	2,2
Järvenpää · Träskända	6	1 221	74	6,1	6	1 322	102	7,7
Kerava · Kervo	—	—	—	—	2	358	12	3,4
Kirkkonummi · Kyrkslätt	—	—	—	—	1	171	1	0,6
Nurmijärvi	2	187	2	1,1	2	191	10	5,2
Tuusula · Tusby	—	—	—	—	1	146	16	11,0
Vihti · Vichtis	2	104	26	25,0	2	398	58	14,6
Helsingin seutu								
Helsingforsregionen	86	22 101	7 957	36,0	91	27 399	9 093	33,2

¹ Tiedusteluajankohta 20.9.1980. · Tidpunkten för förfrågan 20.9.1980.

² Tiedusteluajankohta 20.9.1987. · Tidpunkten för förfrågan 20.9.1987.

³ Ml. oppilaitosten erillisten osastojen oppilait muissa kunnissa. · Inkl. eleverna vid läroanstalternas separata avdelningar i andra kommuner.

⁴ Helsingissä henkikirjoitettuja. · Mantalskrivna i Helsingfors.

⁵ Katso taulukkoa 17.6. alaviite 2 ja 3. · Se tabell 17.6 fotnot 2 och 3.

⁶ Faktorikoulun ja Vapaan taidekoulun tiedot puuttuvat. · Uppgifter från Faktorikoulu och Fria konstskolan saknas.

Lähde: Helsingin kaupungin tilastokeskus.

Källa: Helsingfors stads statistikcentral.

17.8

Korkeakoulujen opiskelijat ja suoritettut tutkinnot 1980—87
Högskolestuderande och avlagda examina
 University students and graduates

	Opiskelijoita ¹ Studerande ¹			Suoritettuja tutkintoja ¹ Avlagda examina ¹		
	1980	1985	1987	1980/81	1985/86	1986/87*
Helsingin yliopisto · Helsingfors universitet	23 920	24 932	24 809	2 894	2 525	3 081
Svenska social- och kommunalhögskolan	371	³ —	—	60	³ —	—
Teknillinen korkeakoulu ² · Tekniska högskolan ²	7 731	8 667	8 727	688	746	688
Eläinlääketieteellinen korkeakoulu Veterinärmedicinska högskolan	258	291	287	60	50	46
Helsingin kauppakorkeakoulu · Helsingfors handelshögskola	3 720	3 099	2 945	324	◆282	306
Ruotsalainen kauppakorkeakoulu · Svenska handelshögskolan	1 516	1 412	1 774	98	115	138
Sibelius-Akatemia · Sibelius-Akademien	753	886	1 134	262	◆168	161
Teatterikorkeakoulu · Teaterhögskolan	85	146	178	15	—	12
Taideteollinen korkeakoulu · Konstindustriella högskolan	907	757	914	114	◆44	52

¹ Opiskelijat syyslukukaudella ja suoritettut tutkinnot lukukausien aikana. · Studerande under höstterminen och examina som avlagts under terminerna.

² Sijaitsee Espoossa. · Belägen i Esbo.

³ Svenska social- och kommunalhögskolan liitettiin 1.8.1984 aikaan Helsingin yliopiston valtiotieteelliseen tiedekuntaan. · Svenska social- och kommunalhögskolan införivades med statsvetenskapliga fakulteten vid Helsingfors universitet 1.8.1984.

Lähde: Tilastokeskus, Tilastotiedotus KO.

Källa: Statistikcentralen, Statistik rapport KO.

17.9

Työväen- ja kansalaisopistot 1975/76 – 1986/87
Arbetar- och medborgarinstituten
Workers' and Civic Institutes

	1975/76	1980/81	1984/85	1985/86	1986/87
Suomenkielinen opisto · Finska institutet					
Toimintapisteitä · Verksamhetsställen	24	60	59	60	69
Opetustunteja · Undervisningstimmar	42 386	67 980	71 724	74 625	79 110
Opiskelijoita · Studerande	17 794	24 539	22 876	23 716	23 574
naisia · kvinnor	13 891	19 824	18 146	18 821	18 631
miehiä · män	3 903	4 715	4 730	4 895	4 943
Opettajia · Lärare	356	433	434	444	443
Käyttömenot · Driftutgifter, 1 000 mk	3 856	8 992	14 390	16 148	20 112
opiskelijaa kohti · per studerande, mk ¹	561	589	695	707	853
Valtionosuus · Statsandel, % ²	53,9	64,2	62,2	58,2	48,5
Ruotsinkielinen opisto · Svenska institutet					
Toimintapisteitä · Verksamhetsställen	2	2	2	2	2
Opetustunteja · Undervisningstimmar	14 542	18 660	19 988	20 662	19 936
Opiskelijoita · Studerande	5 750	6 347	6 446	6 062	5 926
naisia · kvinnor	4 584	5 184	5 162	4 883	4 641
miehiä · män	1 166	1 163	1 284	1 179	1 285
Opettajia · Lärare	155	184	220	218	195
Käyttömenot · Driftutgifter, 1 000 mk	1 613	3 074	5 186	5 633	6 064
opiskelijaa kohti · per studerande, mk ¹	726	778	889	965	1 023
Valtionosuus · Statsandel, % ²	44,3	68,0	59,4	56,1	58,0
Kansalaisopistot · Medborgarinstituten					
Opiskelijoita · Studerande	17 117	18 810	17 177	16 501	13 908

¹Vuoden 1986 rahanarvossa. - Enligt penningvärdet år 1986.

²%-osuus käyttömenoista. - %-andel av driftutgifterna.

Lähde: Työväenopistojen toimintakertomukset ja Uudenmaan lääninhallituksen koulutusosasto.

Källa: Arbetsinstitutens verksamhetsberättelser och utbildningsavdelningen inom Nylands länsstyrelse.

17.10 Ammattienedistämislaitoksen Helsingissä järjestämät kurssit¹ 1975–87

Kurser¹ anordnade av Anstalten för yrkenas främjande i Helsingfors

Courses arranged in Helsinki by the Institute for the Development of Occupational Skills

	1975	1980	1984	1985	1986	1987
Päiväkurssit · Dagkurser						
Kursseja · Kurser	361	461	866	914	988	1 070
Kurssilaisia · Kursdeltagare	6 555	7 055	12 936	13 558	13 828	14 406
niistä · därav						
helsinkiläisiä · helsingforsare	1 183	1 172	2 563	2 950	2 734	2 760
Oppitunteja · Lektioner	22 677	23 619	25 395	26 147	26 013	30 883
niistä · därav						
teoriatunteja · teoritimmar	13 220	16 040	16 146	16 523	² 22 899	28 041
harjoitustunteja · övningstimmar	9 232	7 259	8 989	9 407	³ 3 114	2 842
Iltakurssit · Aftonkurser						
Kursseja · Kurser	47	25	17	7	7	6
Kurssilaisia · Kursdeltagare	835	381	282	101	114	89
niistä · därav						
helsinkiläisiä · helsingforsare	477	227	134	60	57	89
Oppitunteja · Lektioner	3 163	1 649	866	285	232	228
niistä · därav						
teoriatunteja · teoritimmar	1 773	1 036	471	174	² 140	206
harjoitustunteja · övningstimmar	1 342	602	394	111	² 92	22

¹ Ammattienedistämislaitoksen vähintään 400 tuntia kestävä koulutus sisältyy myös taulukkoon 17.6. · Kurser på minst 400 timmar som anordnats av Anstalten för yrkenas främjande ingår även i tabell 17.6.

² Harjoitustuntien tulkinta on muuttunut valtionapuseännöksissä, joten tiedot eivät ole vertailukelpoisia aikaisempien vuosien tietoihin. · Tolkningen av övningstimmar har förändrats i bestämmelserna om statsstöd, varför uppgifterna inte är jämförelsedugliga med uppgifterna för tidigare år.

Lähde: Ammattienedistämislaitoksen toimintakertomus.

Källa: Verksamhetsberättelsen över Anstalten för yrkenas främjande.

18. Kulttuuri ja vapaa-aikatoiminta

Kultur och fritidsverksamhet

Cultural life and leisure

Kulttuuri voidaan käsittää hyvin laajasti, jolloin sen piiriin kuuluu lähes kaikki ihmisen aineellinen ja henkinen toiminta tai suppeasti, jolloin kulttuurilla tarkoitetaan tavallisesti vain henkisen luovan toiminnan aluetta. Kulttuuripolitiikkaan luetaan nykyisin taiteiden lisäksi myös tiedonvälitystä, vapaa-aikaa ja nuorisotyötä. Hyvinvoinnin ja vapaa-ajan lisääntymisen myötä on kulttuuripalveluilla yhä keskeisempi asema sekä ihmisten jokapäiväisessä elämässä että yhteiskunnassa yleensä.

Tässä luvussa tarkastellaan helsinkiläisten vapaa-ajan käyttöä eräistä kulttuuripalveluista saatujen tilastotietojen valossa. Lisätietoja on saatavissa tilastokeskuksen Tilastoja-sarjan julkaisusta 'Helsinkiläisen kulttuuri ja vapaa-aika'.

Kultur kan uppfattas i mycket vid bemärkelse, varvid den omfattar människans nästan hela materiella och intellektuella verksamhet, eller i inskränkt bemärkelse, varvid kulturen endast avser den intellektuella, skapande verksamheten. Till kulturpolitiken räknas nuförtiden utom konsten även informationen, fritiden och ungdomsarbetet. Efterhand som välfärden och fritiden ökar får kulturservicen en allt mera central ställning både i människornas vardagliga liv samt i samhället i allmänhet.

I detta kapitel granskas helsingforsbornas användning av fritiden i ljuset av statistikuppgifter som erhållits om vissa kulturtjänster. Tilläggsuppgifter kan fås ur statistikcentralens publikation 'Helsingforsarens kultur och fritid', som ingår i serien Statistik.

18.1

Konsertit 1980—87 Konserter Concerts

	1980	1984	1985	1986	1987
Kaupunginorkesteri · Stadsorkesteren					
Orkesterin omat konsertit ¹ · Orkesterns egna konserter ¹	61	58	59	57	57
Kuulijoita · Åhörare	79 873	72 598	76 307	64 549	75 108
konserttia kohti · per konsert	1 309	1 252	1 293	1 132	1 318
Muiden järjestämät esiintymiset					
Av andra arrangerade framträdanden	11	28	17	17	26
Kuulijoita · Åhörare	22 071	30 193	23 369	19 896	67 706
Käyttömenot · Driftutgifter, 1 000 mk	9 134	15 140	17 744	19 943	23 204
Tulot · Inkomster, 1 000 mk	1 097	2 768	2 637	3 491	3 715
maksut ja korvaukset · avgifter och ersättningar, %	84,9	74,4	81,0	78,1	69,1
valtionosuus · statsandel, %	11,2	11,6	11,4	9,2	8,1
Radion sinfoniaorkesteri · Radions symfoniorkester					
Konsertteja · Konserter	47	40	53	44	38
Myytyjä lippuja · Sålida biljetter	31 859	26 409	26 720	22 853	19 330
%:a paikoista · i % av platserna	56,8	55,5	52,0	48,8	45,5
Muut konsertit · Andra konserter					
Konsertteja · Konserter	67	92	76	² 32	² 41
Myytyjä lippuja · Sålida biljetter	35 509	32 487	30 259	² 22 104	² 23 931
%:a paikoista · i % av platserna	59,1	40,1	41,0	59,0	45,2

¹Ei sisällä niitä musiikkilautakunnan järjestämiä konsertteja, joissa orkesteri ei esiinny. · Exkl. de av musiknämnden arrangerade konserter i vilka orkesteren inte uppträder.

²Tiedot Fazer Oy:n konserteista puuttuvat. · Uppgifterna för Fazer Musiikki Ab:s konserter saknas.

Lähde: Kaupunginorkesterin toimintakertomus, Fazer Musiikki Oy, Oy Yleisradio konserttitoimisto.

Källa: Stadsorkesterens verksamhetsberättelse, Fazer Musik Ab, Rundradion Ab konsertbyrå.

18.2

Teatterit ja ooppera 1980—87 Teatrar och opera Theatres and opera

	1980	1984	1985	1986 ²	1987 ²
Teattereita · Teatrar	18	17	18	16	12
näyttämöitä ¹ · scener ¹	14	17	19	17	16
Näytäntöjen lukumäärä · Föreställningarnas antal	2 608	2 807	2 809	2 728	2 706
siitä · därav					
ulkomaisin ohjelmin · utländska program	1 500	1 781	1 572	1 552	1 372
Myytyjä lippuja · Sålida biljetter	877 448	815 580	751 701	739 348	757 869
%:a vakinaisesta paikkaluvusta ¹					
i % av fasta platser ¹	82,6	74,0	69,9	72,3	75,6
1 000 asukasta kohti · per 1 000 invånare	1 814	1 684	1 553	1 525	1 555
Ooppera · Opera	1	1	1	1	1
Näytäntöjen lukumäärä · Föreställningarnas antal	137	254	236	241	235
siitä · därav					
ulkomaisin ohjelmin · utländska program	94	216	213	210	207
Myytyjä lippuja · Sålida biljetter	64 836	105 734	98 211	99 850	93 250
%:a vakinaisesta paikkaluvusta					
i % av fasta platser	65,9	81,6	81,7	80,3	77,8
1 000 asukasta kohti · per 1 000 invånare	134	218	203	206	191

¹ Liikkuvat ammattiteatterit pl. · Exkl. de ambullerande yrkesteatrarna.

² Operetteatterin ja Teatteri Dromin tiedot puuttuvat. · Uppgifterna för Operetteatteri och Teatteri Drom saknas.

Lähde: Suomen Teatterijärjestöjen Keskusliitto ry.

Källa: Centralförbundet för Finlands Teaterorganisationer r.f.

18.3

Kaupunginkirjasto 1975—87
Stadsbiblioteket
City Library

	1975	1980	1985	1986	1987
Lainauspisteitä¹ · Utlåningställen¹	47	49	52	55	57
Kirjoja 31.12. · Böcker 31.12.	1 386 825	1 746 426	1 974 337	2 012 216	2 031 111
suomenkielisiä · finska	1 019 589	1 319 438	1 508 002	1 535 625	1 547 359
skandinav. kielisiä · skandinaviska	257 244	304 287	⁶ 316 768	⁶ 323 723	326 509
muun kielisiä · övriga	109 992	122 701	149 567	152 868	157 243
Lainaaajia² · Låntagare²	162 015	161 470	168 133	175 411	192 403
1 000 asukasta kohti · per 1 000 invånare	324,0	334,1	346,8	◆ 360,5	393,8
Pääkirjasto · Huvudbiblioteket	39 949	25 206	14 384	13 150	29 697
Sivukirjastot · Filialerna	107 849	127 040	149 781	158 636	159 629
Kirjastoauto-osasto · Bokbussavdelning	14 217	9 224	3 968	3 625	3 077
Kirjalainauksia · Bokutlåningar	5 364 221	6 163 606	5 908 011	5 991 789	6 016 916
1 000 asukasta kohti · per 1 000 invånare	10 726	12 754	12 185	◆ 12 315	12 315
lainaaajaa ³ kohti · per låntagare ³	32,1	36,9	34,0	33,0	30,2
Pääkirjasto · Huvudbiblioteket	826 278	784 186	651 454	525 717	583 810
Sivukirjastot · Filialerna	3 767 177	4 693 517	4 781 112	4 996 004	5 001 555
Laitoskirjastot · Anstaltsbiblioteken	166 034	202 949	196 332	211 575	208 554
Kirjastoauto-osasto · Bokbussavdelning	604 732	482 954	279 113	258 493	222 997
Lehtilainauksia⁴ · Utlåning av tidningar⁴	—	—	23 127	31 074	43 469
Tilaisuuksiin osallistuneita	9 424	8 168	24 600
Deltagare i aktiviteter	9 424	8 168	24 600
Musiikkikirjastotoiminta · Musikbiblioteksverksamhet					
Toimipisteitä · Verksamhetspunkter	5	6	10	15	17
Äänitteitä 31.12. · Band 31.12.	8 477	16 125	33 308	37 897	44 403
Kuuntelijoita · Åhörare	54 571	47 602	82 009
Kuunneltuja äänitteitä · Avlyssnade band	37 395	38 019	..	68 592	91 715
Äänitelainoja · Bandutlåningar	—	15 061	82 228	112 883	170 556
Käyttömenot · Driftutgifter, 1 000 mk	18 906	35 165	67 067	73 763	84 376
kirjalainausta kohti · per boklån, mk ⁵	9,50	9,55	11,27	12,82	14,02

¹Ml. vuonna 1975 4 kirjastoautoa ja 16 laitoskirjastoa, vuosina 1980 ja 1985—86 4 kirjastoautoa ja 17 laitoskirjastoa sekä vuonna 1987 4 kirjastoautoa ja 19 laitoskirjastoa. · Inkl. år 1975 4 bokbussar och 16 anstaltsbibliotek, åren 1980 och 1985—86 4 bokbussar och 17 anstaltsbibliotek samt år 1987 4 bokbussar och 19 anstaltsbibliotek.

²Pl. laitoskirjastojen lainaajat. · Exkl. låntagare vid anstaltsbibliotek.

³Pl. laitoskirjastojen lainat. · Exkl. utlåningar vid anstaltsbibliotek.

⁴ATK-kirjastojen lehtilainaukset. · Utlåning av tidningar vid ADB-biblioteken.

⁵Vuoden 1987 rahanarvossa. · Enligt penningvärdet år 1987.

⁶Ruotsinkielinen kirjakoelma. · Svenskspråkig bokbestånd.

Lähde: Kaupunginkirjaston toimintakertomus.

Källa: Stadsbibliotekets verksamhetsberättelse.

	1985		1986	
	Kirjat ja kausi- julkaisut Böcker och tidskrifter 1 000	Kotilainat Hemlän	Kirjat ja kausi- julkaisut Böcker och tidskrifter 1 000	Kotilainat Hemlän
Korkeakoulukirjastot · Högskolebibliotek				
Helsingin yliopiston kirjastolaitos · Helsingfors universitets biblioteksväsen				
Helsingin yliopiston kirjasto · Helsingfors universitetsbibliotek	2 484	366 056	2 563	327 249
Helsingin yliopiston · Helsingfors universitets historiallis-kielitieteellinen kirjasto				
historisk-filologiska bibliotek	154	11 751	159	11 428
kasvatustieteiden osaston kirjastot				
pedagogiska sektionens bibliotek	119	24 160	123	21 958
lääketieteellinen keskuskirjasto · medicinska centralbiblioteket	150	28 094	153	30 639
maatalouskirjasto · lantbruksbibliotek	277	28 590	285	23 584
matemaattis-luonnontieteellisen osaston laitoskirjastot				
matematisk-naturvetenskapliga sektionens institutionsbibliotek	..	30 302	383	25 482
metsäkirjasto · skogsbibliotek	213	22 285	214	17 452
oikeustieteellisen tiedekunnan kirjasto · juridiska fakultetens bibliotek	73	3 544	75	5 104
teologisen tiedekunnan kirjasto · teologiska fakultetens bibliotek	56	3 695	57	5 600
valtiotieteellisen tiedekunnan kirjasto				
statsvetenskapliga fakultetens bibliotek	74	10 259	78	9 976
svenska social- och kommunalhögskolans bibliotek	27	19 403	27	17 867
muut Helsingin yliopiston laitoskirjastot				
Helsingfors universitets övriga institutionsbibliotek	500	32 743	520	38 362
Muut tiedekorkeakoulukirjastot · Övr. vetensk. högskolors bibliotek				
Eläinlääketieteellinen korkeakoulu · Veterinärmedicinska högskolan	82	5 556	85	4 338
Helsingin kauppakorkeakoulu · Helsingfors handelshögskolan	222	76 009	230	81 302
Svenska handelshögskolan	145	26 895	150	30 697
Teknillinen korkeakoulu ¹ · Tekniska högskolan ¹	610	95 631	631	32 789
Taldekorkeakoulujen kirjastot · Konsthögskolornas bibliotek				
Sibelius-Akatemia · Sibelius-Akademien	11	33 928	13	36 597
Taideteollinen korkeakoulu · Konstindustriella högskolan	24	26 805	25	34 587
Teatterialan keskuskirjasto · Teaterbranschens centralbibliotek	22	4 468	23	4 981
Erikoiskirjastot · Specialbibliotek				
Alkon kirjasto- ja tietopalvelu · Alkos biblioteks- och informationstjänst	72	5 690	75	5 502
Deutsche Bibliothek	51	5 259	52	4 889
Eduskunnan kirjasto · Riksdagsbibliotek	495	20 782	508	20 493
Geologian tutkimuskeskus ¹ · Geologiska forskningscentralen ¹	◆ 105	◆ 5 105	110	3 467
Ilmatieteen laitos · Meteorologiska institutet	31	2 690	32	2 270
Kansaneläkelaitos · Folkpensionsanstalten	49	14 722	51	17 116
Kansanterveyslaitoksen kirjasto ja tietopalveluyksikkö				
Folkhälsoinstitutets bibliotek och informationsservice	13	9 834	13	9 733
Keskuslaboratio ¹ · Centrallaboratorium ¹	40	—	40	—
Kotimaisten kielten tutkimuskeskus · Forskningscentralen för de inhemska språken	96	1 240	99	1 162
Merentutkimuslaitos · Havsforskningsinstitutet	40	3 490	41	2 900
Museovirasto · Museiverket	113	3 500	117	3 600
Neuvostoliittoinstituutti · Sovjetinstitutet	101	7 325	103	7 885
Nuorisopoliittinen kirjasto ja tietopalvelu				
Ungdomspolitiska biblioteket och informationstjänsten	8	1 387	9	1 881
Seutus suunnittelun keskusliitto. Kirjasto ja tietopalvelu				
Centralförbundet för regionplanering. Biblioteket och informationstjänst	9	578	9	543
Sotatieteen keskuskirjasto · Krigsvetenskapliga centralbiblioteket	..	12 899	138	13 624
Suomalaisen Kirjallisuuden seura · Finska Litteratursällskapet	199	10 352	202	9 298
Suomen Akatemian tiedepoliittinen kirjasto				
Finlands Akademis forskningspolitiska bibliotek	17	500	18	600
Suomen Kaupunkiliitto · Finlands stadsförbund	..	4 181	39	4 645
Suomen urheilukirjasto · Finlands idrottsbibliotek	18	1 934	19	—
Tie- ja vesirakennushallitus · Väg- och vattenbyggnadsstyrelsen	31	1 566	33	1 772
Tilastokirjasto · Statistikbiblioteket	201	8 714	208	9 191
Työterveyslaitos · Institutet för arbetshygien	17	3 640	26	3 854
Valtion teknillinen tutkimuskeskus. Teknillinen informaatiopalvelulaitos ¹				
Statens tekniska forskningscentral. Teknisk informationstjänst ¹	107	4 229	117	4 574
Vesihallitus · Vattenstyrelsen	40	2 489	46	2 995

¹Sijaitsee Espoossa · Belägen i Esbo

18.5

Käynnit museoissa ja Valtionarkistossa 1980—87

Besök i museer och på Riksarkivet

Number of visitors to museums and the National Archives

	1980	1984	1985	1986	1987
Kaupungin museot · Stadens museer					
Kaupunginmuseo · Stadsmuseet	32 086	40 742	28 408	35 139	34 800
Hakasalmen huvila · Villa Hagasund	¹ 15 217	26 993	21 423	20 307	17 853
Tuomarinkylän museo · Domarby museum	8 070	⁶ 7 555	⁶ —	⁶ 8 030	10 028
Ruiskumestarin talo · Sprutmästarens gård	8 799	6 194	6 985	6 802	6 919
Käyttömenot · Driftutgifter, 1 000 mk	4 123	7 095	7 770	8 748	9 425
Tulot · Inkomster, 1 000 mk	62	246	252	324	259
Helsingin kaupungin taidemuseo					
Helsingfors stads konstmuseum	71 491	91 434	48 882	47 307	47 561
Kluuvin galleria · Glogalleriet	39 297	35 500	32 000	33 200	16 674
Museo · Museet	32 194	55 934	16 882	14 107	30 887
Valtion museot · Statens museer					
Ateneumin taidemuseo · Konstmuseet i Ateneum	247 465	89 381	47 209	68 985	68 319
Ehrensärd-museo · Ehrensärd-museet	21 411	31 562	28 754	28 031	24 280
Eläinmuseo · Zoologiska museet	49 004	50 261	35 812	34 220	41 349
Suomen kansallismuseo osastoinen					
Finlands nationalmuseum och dess avdelningar	168 639	164 557	141 901	150 411	152 793
Armfelt-museo · Armfelt-museet	14 659	16 073	11 828	14 698	9 798
Cygnæuksen Galleria · Cygnæi Galleri	² —	4 166	3 079	4 601	4 421
Kansallismuseo · Nationalmuseum	97 556	86 763	80 656	83 983	84 434
Seurasääri · Förlisön	56 424	57 555	46 338	47 129	54 140
Urho Kekkosen museo · Urho Kekkonens museum	6 441
Maatalousmuseo · Lantbruksmuseet	1 420	1 595	1 423	1 315	1 410
Posti- ja telemuseo · Post- och telemuseet	3 000	4 000	3 500	2 643	2 306
Sinebrychoffin taidemuseo					
Sinebrychoffs konstmuseum	³ 22 756	32 301	47 524	16 387	28 233
Sotamuseo · Krigsmuseet	66 104	75 195	49 562	55 234	43 178
Valtionarkisto · Riksarkivet	31 254	31 953	29 682	28 423	28 100
Yksityiset museot · Privata museer					
Amos Andersonin taidemuseo					
Amos Andersons konstmuseum	25 245	⁴ 4 213	10 329	156 094	38 013
Didrichsenin taidemuseo · Didrichsens konstmuseum	..	3 296	2 271	1 983	7 288
Lähetysmuseo · Missionsmuseet	8 450	10 625	8 542	8 519	8 777
Mannerheim-museo · Mannerheim-museet	9 544	10 488	8 759	8 292	9 017
Suomen urheilumuseo · Finlands idrottsmuseum	12 330	⁵ 5 804	10 291	10 217	8 716
Suomen valokuvataiteen museo					
Finlands fotografiska museum	43 500	41 350	20 000	17 056	19 024
Taidehalli · Konsthallen	59 384	114 265	106 289	117 186	68 434
Taideteollisuusmuseo · Konstindustrimuseet	49 088	61 659	182 391	62 881	118 103
Teatterimuseo · Teatermuseet	2 339	3 600	8 228	12 236	11 492
Tekniikan museo · Tekniska museet	13 885	9 230	15 187	14 078	11 256
Villa Gyllenberg	—	3 000	2 832	2 300	2 720

¹Suljettuna 15.9.1980—8.9.1981. · Stängt 15.9.1980—8.9.1981.²Suljettuna 1.11.1979—3.6.1981. · Stängt 1.11.1979—3.6.1981.³Suljettuna 15.9.1978—28.8.1980. · Stängt 15.9.1978—28.8.1980.⁴Museo vain osittain auki. · Museet endast delvis öppet.⁵Suljettuna 1.8.1982—1.6.1984. · Stängt 1.8.1982—1.6.1984.⁶Suljettuna 1.11.1984—14.8.1986. · Stängt 1.11.1984—14.8.1986.

Lähde: Museot, kokoelmat ja Valtionarkisto.

Källa: Museer, samlingar och Riksarkivet.

18.6

Yleisradion televisiolutvat sekä Helsinki Television liittymät ja tilaajat
31.12.1970—86

Rundradions televisionslicenser samt Helsingfors TVs anslutningar och abonnenter

Television licences of the Finnish Broadcasting Company, connections and subscribers to the Helsinki Televisio

	1970	1975	1980 ¹	1985	1986
Yleisradio · Rundradion					
Televisionlupia · Televisionslicenser	153 554	222 210	182 095	205 052	208 293
mustavalko · svartvit	..	187 015	78 162	33 646	27 910
väri-TV · färg-TV	..	35 195	103 933	171 406	180 383
TV-lupia yhteensä 1 000 asukasta kohti					
TV-licenser totalt per 1 000 invånare	294	447	377	422	427
Väri-TV-lupia 1 000 asukasta kohti					
Färg-TV-licenser per 1 000 invånare	..	71	215	353	370
Helsinki Televisio (HTV) · Helsingfors TV					
Kaapeliliittymien määrä ²					
Antalet kabelanslutningar ²	—	1 100	68 000	108 000	125 000
Maksullisen ohjelmalvelun ³ tilaajia					
Abbonenter av den avgiftsbelagda programservicen ³	—	—	9 000	25 000	30 000

¹1.9.1977 voimaantulleen lupauudistuksen jälkeen ei väritelevisiovastaanottimen omistaja tarvitse enää mustavalko-televisiolupaa. · Efter licensreformens ikraftträdande 1.9.1977 behöver ägare av färg-TV-mottagare inte längre licens för svartvit TV.

²Verkkoon kuuluvat taloudet. · Hushåll som är anslutna till nätet.

³Viihdekanavan tilaajat. · Underhållningskanalens abonnenter.

Lähde: Oy Yleisradio ja Helsinki Televisio Oy.

Källa: Yleisradio Ab och Helsingfors TV Ab.

18.7

Televisioluvat Helsingin seudulla, Tampereella, Turussa ja koko maassa
31. 12. 1986

Televisionslicenser i Helsingforsregionen, Tammerfors, Åbo och i hela landet

Television licences in the Helsinki Region, Tampere, Turku and the whole country

	Televisionlupia · Televisionslicenser			1 000 asukasta kohti Per 1 000 invånare	
	Mustavalko Svartvit	Väri-TV Färg-TV	Yhteensä Totalt	Yhteensä Totalt	Väri-TV-lupia Färg-TV- licenser
Pääkaupunkiseutu · Huvudstadsregionen	38 337	281 292	319 629	398	351
Helsinki · Helsingfors	27 910	180 383	208 293	427	370
Espoo · Esbo	5 182	51 408	56 590	353	320
Vantaa · Vanda	5 045	46 920	51 965	355	320
Kauniainen · Grankulla	200	2 581	2 781	358	332
Muu Helsingin seutu	8 591	62 309	70 900	351	308
Övriga Helsingforsregionen	2 018	13 137	15 155	390	338
Hyvinkää · Hyvinge	1 229	9 053	10 282	367	324
Järvenpää · Träskända	1 157	8 786	9 943	375	331
Kerava · Kervo	794	7 002	7 796	329	296
Kirkkonummi · Kyrkslätt	924	7 474	8 398	332	295
Sipoo · Sibbo	630	3 933	4 563	325	280
Tuusula · Tusby	851	6 988	7 839	304	271
Vihti · Vichtis	988	5 936	6 924	348	299
Helsingin seutu · Helsingforsregionen	46 928	343 601	390 529	389	342
Tampere · Tammerfors	11 774	60 368	72 142	424	355
Turku · Åbo	10 501	59 133	69 634	432	367
Koko maa · Hela landet	287 473	1 534 899	1 822 372	370	312

Lähde: Oy Yleisradio.

Källa: Rundradion Ab.

18.8 Elokvateattereiden toiminta 1950–87 Biografernas verksamhet Cinemas

	Teattereiden luku Antal biografer	Paikkaluku Platsantal	Paikkoja 1 000 asukasta kohti Platser per 1 000 invånare	Käyntejä asukasta kohti Besök per invånare
1950	61	23 091	61,4	..
1960	63	24 695	54,0	..
1970	40	15 106	28,9	..
1975	36	14 072	28,3	5,3
1980	50	14 265	29,5	5,5
1981	52	14 630	30,3	5,5
1982	47	13 861	28,6	5,2
1983	48	13 319	27,4	5,0
1984	47	13 155	27,2	4,8
1985	52	12 944	26,7	4,6
1986	52	12 920	26,6	4,5
1987	38	8 660	17,8	5,1

Lähde: Suomen elokuvastäitiö.
Källa: Finlands filmstiftelse.

18.9 Urheilu- ja ulkoilutoimi 1980–86 Idrotts- och frilutsverksamhet Sports and open-air activities

	1980	1983	1984	1985	1986
Ohjattu kausi- ja kurssitoiminta · Ledd säsong- och kursverksamhet					
Asiakkaita · Kunder	..	12 475	13 507	15 499	15 400
Toiminta-avustuksin tuettuja seuroja Föreningar som stöds med verksamhetsbidrag	334	345	366	371	386
Ulkoliikuntapaikat · Motionsställen utomhus					
Liikuntapaikkoja · Motionsställen	2 ²⁷⁰	397	401	405	401
Maauintaloita · Landbassänger	2	2	2	2	2
Kokonaiskävijämäärä · Antalet besökare, totalt milj. siitä maauintaloissa · därav i landbassänger	4,1 336 771	5,3 242 761	5,0 229 468	5,8 243 383	6,5 274 885
Uimarantoja · Simstränder	17	17	17	17	17
Sisäurheilulaitoksia · Anlägg. för inomhusidrott					
Lukumäärä · Antal	13	14	14	16	16
niistä uimahalleja · därav simhallar	3	3	3	3	3
Kokonaiskävijämäärä · Antalet besökare, totalt, milj. siitä uimahalleissa · därav i simhallarna	1,3 465 774	1,3 414 344	1,2 389 722	1,3 367 575	1,3 396 821
Ulkoilualueet ja puistot · Frilutsområden och parker					
Pinta-ala · Areal, ha	5 719	5 749	5 749	5 749	5 760
Kävijöitä · Besökare, milj.	1,9	1,9	2,0	1,6	1,7
Venesatamapaikkoja ¹ · Hamnplatser för småbåtar ¹	7 284	7 550	7 631	7 867	7 720
Yöpyymisiä leirintäalueella · Övernattningar på campingområde	66 569	68 790	55 156	53 044	51 844
Korkeasaaren eläintarha · Högholmens djurpark					
Eläinkanta · Djurbeståndet	1 300	1 090	1 082	1 082	1 013
Maksaneita kävijöitä · Betalande besökare	529 074	412 828	390 223	266 166	343 216
Käyttömenot · Driftutgifter, 1 000 mk	82 278	111 177	123 641	135 245	176 778
Tulot · Inkomster, 1 000 mk	16 742	24 561	24 930	30 263	29 510

¹Vuoteen 1985 asti laskennallinen lukumäärä. · Fram till år 1985 är antalet beräknat.

²Urheilu- ja palloilukenttiä. · Planer för idrott- och bollspel.

Lähde: Urheilu- ja ulkoiluvirasto.
Källa: Idrotts- och frilutsverket.

18.10

Anniskeluravintolat piireittäin 1980 ja 1987
Utskänkningsrestauranger distriktsvis
Restaurants by district

	Ravintoloita Restauranger 31. 12. 1980	Ravintoloita · Restauranger, 31. 12. 1986						Hintaryhmä · Prisgrupp			Asiakas- paikat Kund- platser
		Yhteensä Totalt	Tyyppi · Typ					Perus (alin) Grund (lägst)	Ylempi Högre	Erityis Special	
			Viihde Under- hållning	Ruoka Mat	Olut Öl	Korttelijaka- paikka Kvarters- och stam- ställe	Muut Övriga				
Koko kaupunki · Hela staden	250	320	28	144	24	90	34	15	277	28	67 230
1. Eteflänen suurpiiri · Södra stordistriktet	168	201	18	98	17	46	22	7	168	28	45 327
101 Vironniemen peruspiiri · Estnäs distrikt	47	53	4	30	5	11	3	2	42	9	12 552
102 Ullanlinnan peruspiiri · Ulrikasborgs distrikt	41	59	6	30	4	9	10	4	50	5	10 640
103 Kampinmalmin peruspiiri Kampnalmens distrikt	57	66	8	27	6	18	7	—	57	9	16 875
104 Taka-Töölön peruspiiri · Bortre Töölö distrikt	16	17	—	9	1	6	1	1	13	3	4 167
105 Lautasaaren peruspiiri · Drumsö distrikt	5	6	—	2	1	2	1	—	6	—	1 093
2. Läntinen suurpiiri · Västra stordistriktet	18	27	1	14	1	8	3	1	26	1	4 461
201 Reijolan peruspiiri · Grejus distrikt	5	6	1	2	—	2	1	—	6	—	986
202 Munkkiniemen peruspiiri · Munkenäs distrikt	6	8	—	5	—	3	—	—	7	1	1 558
203 Haagan peruspiiri · Haga distrikt	3	4	—	2	—	1	1	—	4	—	836
204 Pitäjänmäen peruspiiri · Sockenbacka distrikt	2	5	—	3	—	1	1	1	4	—	551
205 Etelä-Kaarelan peruspiiri · Södra Kärböle distrikt	2	4	—	2	1	1	—	—	4	—	530
3. Keskinen suurpiiri · Mollersta stordistriktet	38	50	7	20	2	16	5	6	45	—	11 381
301 Kallion peruspiiri · Berghälls distrikt	18	19	5	3	—	9	2	2	17	—	4 895
302 Alppiharjun peruspiiri · Åshöjdens distrikt	10	13	1	7	2	3	—	1	12	—	1 979
303 Vallilan peruspiiri · Vallgårds distrikt	5	7	1	5	—	1	—	—	7	—	1 136
304 Pasilan peruspiiri · Böle distrikt	2	7	—	3	—	2	2	1	6	—	2 719
305 Vanhankaupungin peruspiiri Gammelstadens distrikt	3	4	—	2	—	1	1	1	3	—	652
4. Pohjoinen suurpiiri · Norra stordistriktet	3	4	—	1	1	2	—	—	4	—	548
401 Maunulan peruspiiri · Månsas distrikt	1	1	—	—	—	1	—	—	1	—	108
402 Länsi-Pakilan peruspiiri · Västra Baggböle distrikt	—	—	—	—	—	—	—	—	—	—	—
403 Tuomarinkylän peruspiiri · Domarby distrikt	—	—	—	—	—	—	—	—	—	—	—
404 Oulunkylän peruspiiri · Äggelby distrikt	2	3	—	1	1	1	—	—	3	—	440
405 Itä-Pakilan peruspiiri · Östra Baggböle distrikt	—	—	—	—	—	—	—	—	—	—	—
5. Kollinen suurpiiri · Nordöstra stordistriktet	8	11	2	3	1	5	—	—	11	—	1 502
501 Latokartanon peruspiiri · Ladugårdens distrikt	1	1	—	—	—	1	—	—	1	—	70
502 Pukinmäen peruspiiri · Bocksbacka distrikt	—	1	—	—	—	1	—	—	1	—	175
503 Malmin peruspiiri · Malms distrikt	3	5	1	2	1	1	—	—	5	—	778
504 Suutarilan peruspiiri · Skomakarböle distrikt	1	1	—	—	—	1	—	—	1	—	115
505 Puistolon peruspiiri · Parkstads distrikt	—	2	—	1	—	1	—	—	2	—	235
506 Jakomäen peruspiiri · Jakobecka distrikt	1	1	1	—	—	—	—	—	1	—	131
6. Kaakkoinen suurpiiri · Sydöstra stordistriktet	12	13	—	3	1	5	4	2	10	1	1 862
601 Kulosaaren peruspiiri · Brändö distrikt	4	4	—	1	1	1	1	—	3	1	768
602 Herttoniemen peruspiiri · Herttonäs distrikt	4	5	—	2	—	3	—	—	5	—	530
603 Laajasalon peruspiiri · Degerö distrikt	4	4	—	—	—	1	3	2	2	—	564
7. Itäinen suurpiiri · Östra stordistriktet	7	14	—	5	1	8	—	—	14	—	2 149
701 Vartiokylän peruspiiri · Botby distrikt	2	6	—	3	1	2	—	—	6	—	973
702 Myllypuron peruspiiri · Kvarnbäckens distrikt	—	1	—	—	—	1	—	—	1	—	200
703 Mellunkylän peruspiiri · Mellungaby distrikt	3	6	—	2	—	3	—	—	5	—	612
704 Vuosaaren peruspiiri · Nordsjö distrikt	2	2	—	—	—	2	—	—	2	—	364

Lähde: Oy Alko.

Källa: Alko Ab.

19. Järjestystoimi · Ordningssväsen

Justice

19.1 Poliisin tietoon tulleet rikokset Helsingin poliisipiirissä 1983–87 Brott som kommit till polisens kännedom i Helsingfors polisdistrikt Offences registered in the Helsinki police district

	1983	1984	1985	1986	1987
Rikoslakia vastaan tehdyt rikokset Brott mot strafflagen	46 942	52 776	58 214	65 204	59 850
% ¹	18,4	19,9	20,0	21,1	..
Omaisuusrikokset · Egendomsbrott	36 706	41 057	45 748	53 561	48 613
Henkeen ja terveyteen kohdistuneet rikokset Brott mot liv och hälsa	3 945	4 138	3 995	4 099	4 203
Siveellisyyserikokset · Sedlighetsbrott	238	348	2 476	352	206
Rikokset julkista viranomaista ja yleistä järjestystä vastaan Brott mot offentlig myndighet och allmän ordning	2 111	2 483	1 759	2 583	1 946
Rikokset rikoslain 42, 43 ja 44 lukua vastaan Brott mot strafflagens 42, 43 och 44 kapitel	649	853	742	968	709
Liikennejuopumus · Trafikfylleri	2 317	2 389	2 392	♦ 2 792	2 813
Muut rikoslakia vastaan tehdyt rikokset Övriga brott mot strafflagen	976	1 508	1 102	♦ 849	1 360
Muut rikokset · Övriga brott	37 520	46 221	40 697	38 781	49 331
% ¹	11,4	11,8	11,2	10,0	..
Päihderikokset ² · Rusmedelsbrott ²	3 680	4 897	3 464	3 080	3 578
Alkoholilakirikokset ² · Brott mot alkohollagen ²	2 928	4 116	2 727	2 395	2 870
Huumausainerikokset ² · Narkotikabrott ²	752	781	737	685	708
Liikenne rikokset · Trafikbrott	28 264	34 612	30 591	29 694	34 507
Muita lakeja ja asetuksia vastaan tehdyt rikokset Brott mot övriga lagar och förordningar	5 576	6 712	6 642	6 007	11 246
Yhteensä · Totalt	84 462	98 997	98 911	103 985	109 181
% ¹	14,4	15,1	15,1	14,9	..

¹Koko maan luvusta · Av talet för hela landet.

²Jatketut päihderikokset (alkoholi- ja huumerikokset) on tilastoitu yhtenä. · Brott, som begåtts upprepade gånger under inflytande av berusningsmedel (alkohol och narkotika), statistikförts som ett brott.

Lähde: Helsingin poliisilaitoksen talous- ja suunnitteluosasto sekä Tilastokeskus, SVT XXIII A Rikollisuus.

Källa: Helsingfors polisinsättnings ekonomi- och planeringsavdelning samt Statistikcentralen, FOS XXIII A Brottslighet.

19.2

Poliisin tietoon tulleiden rikosten selvittäminen Helsingin poliisipiirissä 1983—87

Utredning av brott som kommit till polisens kännedom i Helsingfors polisdistrikt

Clearing of offences registered in the Helsinki police district

	Rikoksia kaikkiaan Samtliga brott	Selvitetyjä rikoksia Utredda brott			Selvitettyihin rikoksiin syylliseksi epäiltyjen henkilöiden luku Antal personer som misstänkts som skyldiga till utredda brott		
		Kaikkiaan ¹ Totalt ¹	Siitä aik. vuosilta Därav från tidigare år	Syyttä-jälle syyt-tämistä varten ilmoitet-tuja ²	15—20-vuotiaita 15—20-åringar	Alkoholin vaikutuk-sen alaisia Under alkohol-påverkan	Muun päih-dyttävän ai-neen vai-kutuksen alaisia Under inflyt-ande av annat rusmedel
1987*							
Rikoslakia vastaan tehdyt rikokset Brott mot strafflagen	59 850	34 830	5 800	32 659	12 036	13 030	141
Omaisuusrikokset · Egendomsbrott	48 613	26 256	5 008	24 487	9 910	6 748	37
Henkeen ja terveyteen kohdistuneet rikokset · Brott mot liv och hälsa	4 203	2 725	370	2 541	718	1 941	10
Siveellisyysrikokset · Sedlighetsbrott	206	149	3	149	9	113	2
Rikokset julkista viranomaista ja yleistä järjestystä vastaan · Brott mot offentlig myndighet och allmän ordning	1 946	1 716	145	1 671	338	1 046	8
Rikokset rikoslain 42, 43 ja 44 lukua vastaan · Brott mot strafflagens 42, 43 och 44 kapitel	709	549	20	502	315	190	1
Liikennejuopumus · Trafikfylleri	2 813	2 666	192	2 649	464	2 712	74
Muut rikoslakia vastaan tehdyt rikokset · Övriga brott mot strafflagen	1 360	769	62	660	282	280	9
Muut rikokset · Övriga brott	49 331	46 006	2 422	43 141	6 384	2 417	353
Päihderikokset · Rusmedelsbrott	3 578	3 464	67	3 425	576	1 243	341
Alkoholilakirikokset Brott mot alkoholagen	2 870	2 816	17	2 780	416	1 238	341
Huumausainerikokset Narkotikabrott	708	648	50	645	160	5	—
Liikennerikokset · Trafikbrott	34 507	32 478	791	30 614	4 615	342	8
Muita lakeja ja asetuksia vastaan tehdyt rikokset · Brott mot övriga lagar och förordningar	11 246	10 064	1 564	9 102	1 193	832	4
Yhteensä · Totalt	109 181	80 836	8 222	75 800	18 420	15 447	494
1986	103 985	84 120	6 771	78 346	19 093	13 712	428
1985	98 911	80 172	4 931	75 362	16 240	14 135	440
1984	98 997	83 033	4 814	78 723	19 002	14 663	504
1983	84 462	69 406	4 835	64 345	15 821	13 589	485

¹Ml. aikaisempina vuosina ilmoitettuja rikoksia. · Inkl. brott som anmäls under tidigare år.²Anmäls till åklagare för väckande av åtal.

Lähde: Helsingin poliisilaitoksen talous- ja suunnitteluosasto.

Källa: Helsingfors polisinsättnings ekonomi- och planeringsavdelning.

19.3

Eräät poliisin tietoon tulleet rikoslakia vastaan tehdyt rikokset 1983—87
Vissa brott mot strafflagen som kommit till polisens kännedom
Certain registered offences against the Penal Code

	1983	1984	1985	1986	1987
Omaisuusrikokset · Egendomsbrott siitä · därav	36 706	41 057	45 748	53 561	48 613
varkaus, törkeä varkaus, näpistys · stöld, grov stöld, snatteri	19 728	20 541	22 361	25 127	24 604
%:a koko maan luvusta · i % av talet för hela landet	17,5	18,2	18,0	19,6	..
Henkeen tai terveyteen kohdistuneet rikokset, siveellisyyserikokset · Brott mot liv och hälsa, sedlighetsbrott siitä · därav	4 183	4 486	6 471	4 451	4 409
tappo, murha tai niiden yritys · dråp, mord eller försök till dem	47	40	41	43	43
pahoinpitely · misshandel	2 401	2 562	2 465	2 605	2 642
törkeä pahoinpitely · grov misshandel	268	245	250	266	305
lievä pahoinpitely · lindrig misshandel	648	720	748	612	651
edellä olevat yhteensä · ovannämnda tillsammans	3 364	3 567	3 504	3 526	3 641
%:a koko maan luvusta · i % av talet för hela landet	21,7	21,3	21,0	20,7	..
Liikennejuopumus · Trafikfylleri siitä · därav	2 317	2 389	2 392	♦ 2 792	2 813
rattijuopumus ja huumaantuneena ajaminen rattfylleri och körning under påverkan av rusmedel	891	1 031	963	1 157	1 299
törkeä rattijuopumus · grovt rattfylleri	1 129	1 081	1 173	1 341	1 236
edellä olevat yhteensä · ovannämnda tillsammans	2 020	2 112	2 136	2 498	2 535
%:a koko maan luvusta · i % av talet för hela landet	9,3	9,9	10,0	10,2	..

Lähde: Helsingin poliisilaitoksen talous- ja suunnitteluosasto sekä Tilastokeskus, SVT XXIII A Rikollisuus.

Källa: Helsingfors polisinsättningens ekonomi- och planeringsavdelning samt Statistikcentralen, FOS XXIII A Brottslighet.

19.4

Raastuvanoikeudessa syytetyt ja tuomitut henkilöt¹ 1965—86
Vid rådstuvurätten åtalade och dömda personer¹
Persons prosecuted and sentenced in the Municipal Court

	Syytettyjä kaikkiaan Samtliga åtalade	Rangaistukseen tuomitsematta jätettyjä Personer som ej ådömts straff	Rangaistukseen tuomittuja ³ · Till straff dömda ³				
			Kuritus- huoneeseen ² Tukthus ²	Vankeuteen Fängelse	Sakkoihin Böter	Kurinpito- rangais- tukseen Disciplin- straff	Muihin ran- gaistuksiin Andra straff
1965	54 420	1 987	686	2 080	49 666	.	1
1970	49 605	1 936	857	1 969	44 843	.	—
1975	44 604	1 497	437	4 210	38 459	.	1
1976	35 948	1 378	.	4 845	29 723	.	2
1977	37 234	1 469	.	4 705	31 059	.	1
1978	38 778	1 297	.	4 464	33 015	.	2
1979	39 367	1 510	.	3 981	33 873	.	3
1980	43 525	1 609	.	3 886	38 026	.	4
1981	44 200	1 444	.	3 752	39 003	.	1
1982	39 279	1 569	.	3 943	33 763	.	4
1983	46 210	1 670	.	3 912	40 621	.	7
1984	49 302	1 715	.	3 929	43 624	27	7
1985	48 079	1 609	.	4 010	42 421	32	7
1986	47 897	1 392	.	3 553	42 928	20	4

¹Sama henkilö esiintyy tilastossa niin monta kertaa kuin hänellä on tuomioita vuoden aikana (henkilöiden bruttomäärä). · Samma person redovisas lika många gånger som han eller hon har domar under statistikåret (bruttoredovisning av personer).

²Kuritusluonerangaistus poistettiin rangaistusjärjestelmästä 1.7.1975. · Fr.o.m. 1.7.1975 avskaffades tukthusstraffet från straffsystemet.

³Sisältää myös rangaistusmääräykset. · Inkl. även strafforder.

Lähde: Tilastokeskus.
Källa: Statistikcentralen.

19.5 Raastuvanoikeudessa ratkaistut asiat 1960—86 Av rådstuvurätten avgjorda ärenden Cases settled by the Municipal Court

	1960	1970	1975	1980	1985	1986
Riita-asioita ¹ · Tvistemål ¹	4 348	5 182	3 992	3 703	4 349	4 394
Vararikko- ja perinnönluovutusjuttuja Konkurs- och uravamål	133	56	37	61	139	103
Hakemus- ja ilmoitusasioita Ansöknings- och anmälningsärenden niistä · av dessa	7 793	7 600	7 934	7 675	8 937	7 955
kiinnitysasioita · inteckningsärenden	3 206	3 389	3 683	3 815	4 350	3 507
Rikosasioita ² · Brottmål ²	45 138	47 483	44 340	39 051	43 807	44 503

¹Pi. huoneenvuokra-asiat vuodesta 1975 lähtien. Ks. taulukkoa 19.6. · Exkl. hyresmål fr.o.m. år 1975. Se tab. 19.6.

²1. 1. 1969 lähtien juopumus ei enää ole rikos. · Fr.o.m. 1. 1. 1969 år fylleri icke mera brott.

Lähde: Tilastokeskuksen oikeustilastotoimisto.

Källa: Statistikcentralens byrå för rättsstatistik.

19.6 Asunto-oikeudessa loppuunkäsitellyt asiat 1983—86 Vid bostadsrätten slutligt handlagda ärenden Cases concluded in the Housing Court

	1983		1984		1985		1986	
	Luku Antal	%	Luku Antal	%	Luku Antal	%	Luku Antal	%
Huoneenvuokran sääntely · Hyresreglementering	2 501	48,5	1 183	29,4	744	20,9	1 198	30,6
huoneenvuokran korottaminen								
höjning av hyra	2 415	46,9	1 037	25,8	636	17,9	1 079	27,5
huoneenvuokran alentaminen (palauttaminen)								
nedsättning av hyra (återbäring)	69	1,3	119	3,0	92	2,6	86	2,2
huoneenvuokran palauttaminen								
återbäring av hyra	17	0,3	27	0,7	16	0,5	33	0,8
Huoneenvuokraoikeuden lakkaaminen								
Hyresrättens upphörande	2 354	45,7	2 568	63,8	2 503	70,4	2 336	59,6
huoneenvuokraoikeuden menettäminen								
hyresrättens förverkande	1 487	28,9	1 701	42,3	1 718	48,3	1 714	43,7
irtisanomisperusteen toteaminen								
fastställande av uppsägningsgrund	736	14,3	719	17,9	643	18,1	488	12,4
muuttopäivän siirtäminen								
framskjutande av flyttningsdag	131	2,5	148	3,7	142	4,0	134	3,4
Huoneenvuokrasaataava · Hyresfordran	118	2,3	144	3,6	118	3,3	128	3,3
Vahingonkorvaus huoneenvuokrasuhteen perusteella								
Skadestånd på grund av hyresavtal	43	0,8	21	0,5	21	0,6	30	0,8
Muut huoneenvuokra-asiat · Övriga hyresärenden	136	2,6	106	2,6	169	4,8	229	5,8
Yhteensä · Totalt	5 152	100	4 022	100	3 555	100	3 921	100

Lähde: Tilastokeskuksen oikeustilastotoimisto.

Källa: Statistikcentralens byrå för rättsstatistik.

19.7

Päihtyneiden sällöönottokerrat Helsingissä 1960—87
Antal omhändertaganden av berusade i Helsingfors
Intoxicated persons taken into custody in Helsinki

	Miehiä Män	Naisia Kvinnor	Yhteensä Totalt
1960	38 850	2 749	41 599
1965	39 568	1 557	41 125
1970	60 017	2 689	62 706
1975	67 258	4 393	71 651
1976 ¹	50 581	3 732	54 313
1977	55 418	4 501	59 919
1978	48 558	3 928	52 486
1979	51 174	3 900	55 074
1980	48 624	4 059	52 683
1981	49 994	4 341	54 335
1982	52 530	4 490	57 020
1983	53 403	4 437	57 840
1984	53 532	4 834	58 366
1985	47 375	3 862	51 237
1986	45 953	3 836	49 789
1987	44 798	4 260	49 058

¹ Poliisilakko 13.2.—1.3. · Polisstrejk 13.2.—1.3.

Lähde: Poliisilaitos.
Källa: Polisnärningen.

19.8

Kunnallinen palo- ja pelastustoimi 1982—86
Det kommunala brand- och räddningsväsendet
Communal fire and rescue service

	1982	1983	1984	1985	1986
Henkilöstö yhteensä · Personal totalt siitä · därav pelastusosasto · räddningsavdelningen	500 434	496 428	503 428	516 442	517 442
Palohälytykset · Brandalarm sammutustehtävät ym. · släckningsupp- drag m.m. väärät hälytykset · falska alarm	1 654 682 972	1 807 782 1 025	1 876 747 1 129	2 020 656 1 364	1 968 697 1 271
Pelastushälytykset · Räddningsalarm liikenneonnettomuudet · trafikolyckor öljyvahingot · oljeskador muut · övriga	959 219 277 463	983 201 257 525	980 204 277 499	1 071 180 281 610	1 127 167 281 679
Avunannot · Undsättningar	251	218	179	254	272
Sairaankuljetukset · Sjuktransporter	33 961	34 687	33 647	32 909	31 557
Palotarkastukset · Brandsyn	4 722	4 547	4 116	4 328	4 780
Käyttömenot · Driftutgifter, 1 000 mk	60 873	67 190	73 221	78 215	85 856
Tulot · Inkomster, 1 000 mk niistä sairaankuljetuksista av dessa från sjuktransporter, 1 000 mk	8 250 6 128	9 224 7 158	9 937 7 631	11 190 8 006	10 815 8 406

Lähde: Palolaitoksen toimintakertomus ja Helsingin kaupungin tilinpäätös.
Källa: Brandverkets verksamhetsberättelse och Helsingfors stads bokslut.

20. Vaalit - Val - Elections

Kunnallisvaaleissa on vuodelta 1972 olevan kunnallisvaalilain mukaan **äänioikeus** jokaisella Suomen kansalaisella, joka oli vaalivuoden alkua kunnan jäsen ja vähintään 18 vuotta täyttänyt ja joka oli vaalivuotena kunnassa henkikirjoitettu tai olisi ollut henkikirjoitettava. Ennen tätä **äänioikeusikäraja** oli vuodesta 1925 21 vuotta. Kunnallisvaalilakiin tehdyn muutoksen perusteella oli vuoden 1976 vaaleissa ensimmäistä kertaa myös Islannin, Norjan, Ruotsin ja Tanskan 18 vuotta täyttäneellä kansalaisella, joka oli ollut Suomessa vaalivuonna ja kahtena sitä edeltäneenä vuotena henkikirjoitettuna, **äänioikeus** Suomen kunnallisvaaleissa.

Kansanedustajain vaaleissa oli **äänioikeus** vuoden 1966 vaaleissa ja sitä ennen 21 vuotta täyttäneillä sekä vuoden 1970 ja 1972 vaaleissa 20 vuotta täyttäneillä Suomen kansalaisilla, jotka olivat Suomessa henkikirjoitettuja. Vuoden 1975 vaaleissa laajennettiin **äänioikeutta** alentamalla **äänioikeusikäraja** 18 ikävuoteen ja ulottamalla **äänioikeus** Suomessa henkikirjoittamattomiin Suomen kansalaisiin. Suomessa henkikirjoittamattomilla **äänioikeutetuilla** on mahdollisuus käyttää **äänioikeuttaan** vain ennakkoäänestyksessä.

Vuoden 1978 **tasavallan presidentin valitsijamiesten vaaleissa** laajennettiin **äänioikeutta** edellisiin vaaleihin verrattuna alentamalla **äänioikeusikäraja** 21 ikävuodesta 18 ikävuoteen sekä ulottamalla **äänioikeus** myös Suomessa henkikirjoittamattomia Suomen kansalaisia koskivaksi. Vuoden 1978 valitsijamiesten vaaleissa oli mahdollisuus ensimmäistä kertaa ennakolta **äänestämiseen**.

Presidentinvaalit toimitettiin 31.1.—1.2.1988 **uuden tasavallan presidentin valitsemista koskevan lain** mukaisesti siten, että samanaikaisesti suoritettiin sekä tasavallan presidentin välitön vaali että valitsijamiesten vaali. Em. lain mukaan mikäli joku ehdotus saa tasavallan presidentin välittömässä vaalissa enemmän kuin puolet **äänioikeutta** käyttäneiden äänistä, tulee hän valituksi suoraan tasavallan presidentiksi. Muussa tapauksessa tasavallan presidentin valitsevat valitsijamiehet.

Rösträtt vid kommunalval äger, enligt lagen om kommunalval från år 1972, varje finsk medborgare som vid valårets ingång var medlem av kommunen och som fyllt minst 18 år och som var eller borde ha varit mantalsskriven i kommunen under valåret. Tidigare fr.o.m. 1925 var rösträttsåldern 21 år. På basen av ändringen i lagen om kommunalval hade även isländska, norska, svenska och danska medborgare som fyllt 18 år och vilka varit mantalsskrivna i Finland under valåret och de två föregående åren för första gången rösträtt vid finska kommunalval vid valet år 1976.

Rösträtt vid riksdagsmannaval ägde vid valet år 1966 och därförinnan finska medborgare som fyllt 21 år och vilka var mantalsskrivna i Finland. Vid valet 1970 och 1972 var åldersgränsen 20 år. Vid valet år 1975 utvidgades rösträtten genom att åldersgränsen sänktes till 18 år och rösträtten utsträcktes till att gälla finska medborgare som inte var mantalsskrivna i Finland. Röstberättigade personer som inte är mantalsskrivna i Finland har endast möjlighet att använda sin rösträtt vid förhandsröstning.

Vid valet av **elektorer för val av republikens president** år 1978 utsträcktes **rösträtten** jämfört med tidigare val genom att åldersgränsen för rösträtt sänktes från 21 år till 18 år samt genom att rösträtten utsträcktes till att gälla även de finska medborgare som inte var mantalsskrivna i Finland. Vid elektorsvalet år 1978 var det för första gången möjligt att förhandsrösta.

Presidentvalet förrättades den 31.1.—1.2.1988 i enlighet med **den nya lagen om val av republikens president** så, att valet av både president och elektorer skedde samtidigt. Enligt nämnda lag väljs direkt till president den kandidat som vid det direkta presidentvalet får flere än hälften av de avgivna rösterna. I annat fall väljer elektorerna presidenten.

Puolueiden nimistä on käytetty seuraavia lyhenteitä: · Följande förkortningar har använts för partiernas namn:

Demokr. Hki	Demokraattinen Helsinki
Deva · DA	Demokraattinen Vaihtoehto · Demokratiskt Alternativ
Hki 2000	Helsinki 2000
KESK · CENT	Keskustapuolue · Centerpartiet
KOK · SAML	Kansallinen Kokoomus · Nationella Samlingspartiet
Kulh.	Liisa Kulhian lista
LKP · LFP	Liberaalinen kansanpuolue · Liberala Folkpartiet
POP · KHP	Perustuslaillinen Oikeistopuolue · Konstitutionella Högerpartiet
RKP · SFP	Ruotsalainen Kansanpuolue · Svenska Folkpartiet
SDP	Suomen Sosialidemokraattinen puolue · Finlands Socialdemokratiska Parti
SEP · FPP	Suomen Eläkeläisten puolue · Finlands Pensionärers Parti
SKDL · DFFF	Suomen Kansan Demokraattinen Liitto · Demokratiska Förbundet för Finlands Folk
SKL · FKF	Suomen Kristillinen Liitto · Finlands Kristliga Förbund
SMP · FLP	Suomen Maaseudun Puolue · Finlands Landsbygds Parti
TPSL · ASSF	Työväen ja Pienviljelijäin Sosialidemokraattinen Liitto · Arbetarnas och Småbrukarnas Socialdemokratiska Förbund

20.1 Kunnallisvaalit 1936—84 Kommunalvalen Municipal elections

Äänioikeutetut, äänestäneet sekä hylätyt äänestysliput · Röstberättigade, röstande samt kasserade röstsedlar

	1936	1947	1956	1968	1976	1980	1984
Äänioikeutettuja · Röstberättigade	164 505	256 168	280 284	376 506	388 426	383 201	389 548
%:a koko maan äänioikeutetuista							
i % av samtliga röstberättigade i landet	8,3	10,9	11,0	12,7	11,3	10,9	10,6
miehiä · män	62 847	100 074	112 555	160 437	165 353	163 844	167 914
naisia · kvinnor	101 658	156 094	167 729	216 069	223 073	219 357	221 634
Äänestäneitä · Röstande	289 875	318 788	180 563	273 787	289 567	276 167	258 083
% ¹	54,6	73,3	64,4	72,7	74,5	72,1	66,3
%:a koko maassa ¹ · i hela landet i % ¹	47,5	66,1	66,2	76,7	78,5	78,1	74,0
miehiä · män	36 274	74 913	74 302	114 418	122 243	116 513	109 411
% ¹	57,7	74,9	66,0	71,3	73,9	71,1	65,2
naisia · kvinnor	53 601	112 875	106 261	156 532	167 324	159 654	148 672
% ¹	52,7	72,3	63,4	72,4	75,0	72,8	67,1
Hylätyjä äänestyslippuja							
Kasserade röstsedlar	138	691	557	684	965	1 255	1 674
% ²	0,2	0,4	0,3	0,2	0,3	0,5	0,6
%:a koko maassa ² · i hela landet i % ²	0,3	0,3	0,5	0,5	0,4	0,5	0,6

¹ Äänioikeutetuista. · Av de röstberättigade.

² Annetuista äänestyslipuista. · Av avgivna röstsedlar.

³ Vaalilautakuntien pöytäkirjoihin perustuvat äänestäneiden luvut eroavat jonkin verran annettujen äänestyslippujen ja hylätyjen äänestyslippujen summasta. · Dessa ur valnämndsprotokollen hämtade siffror avviker något från summan av antalet avgivna röstsedlar och kasserade röstsedlar.

Lähde: Kunnan keskusvaalilautakunta ja Tilastokeskus, SVT XXIX Kunnallisvaalit.

Källa: Kommunala centralvalnämnden och Statistikcentralen, FOS XXIX Kommunalvalen.

20.2 Kunnallisvaalit 1936—84 Kommunalvalen Municipal elections

Vallitut kaupunginvaltuutetut puolueittain · Valda stadsfullmäktige partivis

	Toimikausi · Mandattid						
	1937—45	1948—50	1957—60	1969—72	1977—80	1981—84	1985—88
KOK · SAML	² 12	15	⁴ 18	21	22	28	26
SDP	24	15	19	21	22	23	19
SKDL · DFFF	—	11	15	11	15	14	9
RKP · SFP	18	12	14	10	10	7	8
Vihreät ¹ · De Gröna ¹	—	—	—	—	—	1	7
Hki 2000	—	—	—	—	—	—	4
SMP · FLP	—	—	—	4	—	1	3
SKL · FKF	—	—	—	—	3	3	3
KESK · CENT	—	—	—	1	3	2	2
LKP · LFP	5	5	11	8	6	3	—
POP · KHP	—	—	—	—	4	3	2
Demokr. Hki	—	—	—	—	—	—	2
TPSL · ASSF	—	—	—	1	—	—	—
Muut · Övriga	—	³ 1	—	—	—	—	—
Yhteensä · Totalt	59	59	77	77	85	85	85
näistä naisia av dessa kvinnor	6	13	21	21	30	35	37

¹ Vuonna 1980 Helsinki-liike. · År 1980 Helsingforsrörelsen.

² Ml. Isänmaallisen Kansanliikkeen 3 valtuutettua. · Inkl. Fosterländska Folkörrelsens 3 fullmäktige.

³ Radikaalisen Kansanpuolueen valtuutettu. · Fullmäktige för Radikala Folkpartiet.

⁴ Ml. Vapaaamielisen Keskustan 2 valtuutettua. · Inkl. Frisinnade Centrens 2 fullmäktige.

Lähde: Kunnan keskusvaalilautakunta ja Tilastokeskus, SVT XXIX Kunnallisvaalit.

Källa: Kommunala centralvalnämnden och Statistikcentralen, FOS XXIX Kommunalvalet.

20.3

Kunnallisvaalit 1936—84
Kommunalvalen
Municipal elections
Hyväksytyt äänestysliput puolueittain · Godkända röstsedlar partivis

	1936	1947	1956	1968	1976	1980	1984	
							Helsinki Helsingfors	Koko maa Hela landet
KOK · SAML	² 17 946	47 635	⁶ 41 326	71 434	82 549	86 757	76 808	619 264
SDP	36 505	45 842	43 979	70 710	72 427	70 447	55 092	666 218
SKDL · DFFF	—	34 917	34 141	38 518	51 015	43 703	25 942	347 672
RKP · SFP	³ 26 356	⁴ 37 237	32 720	35 391	22 496	22 411	23 734	137 837
Vihreät ¹ · De Gröna ¹	—	—	—	—	—	4 792	20 995	76 441
Hki 2000	—	—	—	—	—	—	11 593	11 593
SMP · FLP	—	—	—	13 637	2 863	5 597	9 995	142 474
SKL · FKF	—	—	—	3 297	11 508	11 572	8 924	80 455
KESK · CENT	—	1 143	596	4 793	10 259	9 174	8 262	545 034
LKP · LFP	8 258	17 303	27 244	28 868	19 186	10 965	—	—
POP · KHP	—	—	—	—	13 944	9 258	7 574	9 858
Demokr. Hki	—	—	—	—	—	—	6 910	6 910
TPSL · ASSF	—	—	—	5 507	—	—	—	—
Muut · Övriga	821	⁵ 3 090	—	948	2 355	236	580	53 526
Yhteensä · Totalt	89 886	187 167	180 006	273 103	288 602	274 912	256 409	2 697 282
%								
KOK · SAML	² 20,0	25,5	⁶ 23,0	26,2	28,6	31,6	30,0	23,0
SDP	40,6	24,5	24,4	25,9	25,1	25,6	21,5	24,7
SKDL · DFFF	—	18,7	19,0	14,1	17,7	15,9	10,1	12,9
RKP · SFP	³ 29,3	⁴ 19,9	18,2	13,0	7,8	8,2	9,3	5,1
Vihreät ¹ · De Gröna ¹	—	—	—	—	—	1,7	8,2	2,8
Hki 2000	—	—	—	—	—	—	4,5	0,4
SMP · FLP	—	—	—	5,0	1,0	2,0	3,9	5,3
SKL · FKF	—	—	—	1,2	4,0	4,2	3,5	3,0
KESK · CENT	—	0,6	0,3	1,8	3,6	3,3	3,2	20,2
LKP · LFP	9,2	9,2	15,1	10,6	6,6	4,0	—	—
POP · KHP	—	—	—	—	4,8	3,4	3,0	0,4
Demokr. Hki	—	—	—	—	—	—	2,7	0,3
TPSL · ASSF	—	—	—	2,0	—	—	—	—
Muut · Övriga	0,9	⁵ 1,7	—	0,3	0,8	0,1	0,2	2,0
Yhteensä · Totalt	100	100	100	100	100	100	100	100

¹ Vuonna 1980 Helsinki-liike. · År 1980 Helsingforsrörelsen.

² Ml. Isänmaallisen Kansanliikkeen 4 581 (5,1 %) ääntä. · Inkl. 4 581 (5,1 %) röster för Fosterländska Folk rörelsen.

³ Ml. Ruotsalaisen porvarillisen vasemmiston 4 717 (5,2 %) ääntä. · Inkl. 4 717 (5,2 %) röster för Svenska borgerliga vänstern.

⁴ Ml. Ruotsalaisen porvarillisen vasemmiston 946 (0,5 %) ääntä. · Inkl. 946 (0,5 %) röster för Svenska borgerliga vänstern.

⁵ Radikaalinen Kansanpuolue. · Radikala Folkpartiet.

⁶ Ml. Vapaamielisen Keskustan 4 784 (2,7 %) ääntä. · Inkl. 4 784 (2,7 %) röster för Frisinnade Centern.

Lähde: Kunnan keskusvaalilautakunta ja Tilastokeskus, SVT XXIX Kunnallisvaalit.

Källa: Kommunala centralvalnämnden och Statistikcentralen, FOS XXIX Kommunalvalen.

20.4

Kansanedustajain vaalit 1972—87
Riksdagsmannavalen
Parliamentary elections
Äänloikeutetut, äänestäneet sekä hylätyt äänestysliput · Röstberättigade, röstande samt kasserade röstdedlar

	1972	1975 ¹	1975 ²	1979 ¹	1979 ²	1983 ¹	1983 ²	1987 ¹	1987 ²
Äänloikeutettuja									
Röstberättigade	387 865	396 182	60 022	389 061	55 591	391 035	50 545	395 391	45 341
%:a koko maan äänioikeute- tuista · i % av samtliga									
röstberättigade i landet	12,2	11,5	19,6	11,0	18,2	10,7	17,9	10,5	18,3
miehiä · män	164 645	169 152	28 832	166 220	23 857	168 020	20 888	171 463	17 991
naisia · kvinnor	223 220	227 030	31 190	222 841	31 734	223 015	29 657	223 928	27 350
Äänestäneitä · Röstande	307 995	310 026	2 937	305 551	2 854	306 428	3 027	293 134	2 613
% ³	79,4	78,3	4,9	78,5	5,1	78,4	6,0	74,1	5,8
%:a koko maassa ³									
i hela landet i % ³	81,4	79,7	7,1	81,8	6,7	81,0	6,7	76,4	5,8
miehiä · män	131 924	131 746	1 211	130 881	1 254	130 547	1 255	126 163	1 041
% ³	80,1	77,9	4,2	78,7	5,3	77,7	6,0	73,6	5,8
naisia · kvinnor	176 071	178 280	1 726	174 670	1 600	175 881	1 772	166 971	1 572
% ³	78,9	78,5	5,5	78,4	5,0	78,9	6,0	74,6	5,7
Hylättyjä äänestyslippuja									
Kasserade röstdedlar	681	910	9	1 477	15	1 272	13	1 318	19
% ⁴	0,2	0,3	0,3	0,5	0,5	0,4	0,4	0,4	0,7
%:a koko maassa ⁴									
i hela landet i % ⁴	0,4	0,4	0,3	0,4	0,3	0,4	0,3	0,5	0,5

¹ Vain Suomessa henkikirjoitetut. · Endast i Finland mantalskrivna personer.

² Suomessa henkikirjoittamattomat Suomen kansalaiset, jotka olivat tai olivat olleet Suomessa väestökirjoihin merkityjä. · Finska medborgare som inte mantalskrivits i Finland och vilka var eller hade varit antecknade i befolkningsböckerna i Finland.

³ Äänioikeutetuista. · Av de röstberättigade.

⁴ Annetuista äänestyslipuista. · Av avgivna röstdedlar.

Lähde: Kunnan keskusvaalilautakunta ja Tilastokeskus, SVT XXIX Kansanedustajain vaalit sekä Valtion tietokonekeskus.

Källa: Kommunala centralvalnämnden och Statistikcentralen, FOS XXIX Riksdagsmannavalet och Statens datamaskincentral.

20.5

Kansanedustajain vaalit 1972—87
Riksdagsmannavalen
Parliamentary elections
Helsingin vaalipiiristä valitut kansanedustajat puolueittain · Riksdagsmän som invalts i Helsingfors valkrets partivis

	1972		1975		1979		1983		1987	
	Yhteensä Totalt	N Kv.	Yhteensä Totalt	N Kv.	Yhteensä Totalt	N Kv.	Yhteensä Totalt	N Kv.	Yhteensä Totalt	N Kv.
KOK · SAML	6	2	4	1	7	3	6	2	7	3
SDP	7	3	6	3	6	3	6	3	6	3
RKP · SFP	2	—	3	1	2	1	2	1	3	—
Vihreät · De Gröna	—	—	—	—	—	—	1	—	2	—
SKDL · DFFF	4	2	4	2	3	1	2	—	1	—
SKL · FKF	—	—	1	—	1	—	—	—	1	1
SMP · FLP	1	—	—	—	—	—	1	—	—	—
KESK · CENT	—	—	—	—	—	—	—	—	—	—
LKP · LFP	2	1	2	—	1	—	1	1	—	—
POP · KHP	—	—	1	—	—	—	1	—	—	—
Yhteensä · Totalt	22	8	21	7	20	8	20	7	20	7

Lähde: Kunnan keskusvaalilautakunta ja Tilastokeskus, SVT XXIX Kansanedustajain vaalit sekä Valtion tietokonekeskus.

Källa: Kommunala centralvalnämnden och Statistikcentralen, FOS XXIX Riksdagsmannavalet samt Statens datamaskincentral.

20.6

Kansanedustajain vaalit 1972—87
Riksdagsmannavalen
Parliamentary elections
Hyväksytyt äänestysilput puolueittain · Godkända röstsedlar partivis

	1972	1975	1979	1983	1987	
					Helsinki Helsingfors	Koko maa Hela landet
KOK · SAML	79 772	75 254	90 973	91 919	91 258	666 236
SDP	90 178	85 529	78 973	83 406	71 412	695 331
RKP · SFP	34 147	26 498	22 309	24 750	29 132	152 597
Vihreät · De Gröna	—	—	—	14 138	26 440	115 988
SKDL · DFFF	48 883	56 641	51 164	40 218	23 392	270 433
Deva · DA	—	—	—	—	10 794	122 181
SMP · FLP	10 373	4 269	6 626	21 381	8 342	181 938
SKL · FKF	9 406	8 969	14 853	7 484	8 113	74 209
Kulh.	—	—	—	—	7 859	7 859
KESK · CENT	5 314	7 659	10 972	15 660	6 177	507 460
LKP · LFP	26 353	24 049	16 762		3 794	27 824
SEP · FPP	—	—	—	—	4 692	35 100
POP · KHP	—	19 201	12 579	7 836	2 434	3 096
Muut · Övriga	2 888	3 975	1 702	1 378	571	19 841
Yhteensä · Totalt	307 314	312 044	306 913	308 170	294 410	2 880 093
%						
KOK · SAML	26,0	24,1	29,6	29,8	31,0	23,1
SDP	29,3	27,4	25,7	27,1	24,3	24,1
RKP · SFP	11,1	8,5	7,3	8,0	9,9	5,3
Vihreät · De Gröna	—	—	—	4,6	9,0	4,0
SKDL · DFFF	15,9	18,2	16,7	13,1	7,9	9,4
Deva · DA	—	—	—	—	3,7	4,2
SMP · FLP	3,4	1,4	2,2	6,9	2,8	6,3
SKL · FKF	3,1	2,9	4,8	2,4	2,8	2,6
Kulh.	—	—	—	—	2,7	0,3
KESK · CENT	1,7	2,5	3,6	5,1	2,1	17,6
LKP · LFP	8,6	7,7	5,5		1,3	1,0
SEP · FPP	—	—	—	—	1,6	1,2
POP · KHP	—	6,2	4,1	2,5	0,8	0,1
Muut · Övriga	0,9	1,3	0,6	0,4	0,2	0,7
Yhteensä · Totalt	100	100	100	100	100	100

Lähde: Kunnan keskusvaillautakunta ja Tilastokeskus, SVT XXIX Kansanedustajain vaalit sekä Valtion tietokonekeskus.
 Källa: Kommunala centralvälnämnden och Statistikcentralen, FOS XXIX Riksdagsmannavalet och Statens datamaskincentral.

20.7

Tasavallan presidentin ja valitsijamiesten vaalit 1978—88
Valet av republikens president och elektorerna
Elections of the president of the republic and the electors
Äänioikeutetut, äänestäneet sekä hylättyt äänestysliput · Röstberättigade, röstande samt kasserade röstsedlar

	1978 ¹	1978 ²	1982 ¹	1982 ²	1988 ¹	1988 ²
Äänioikeutettuja · Röstberättigade	391 282	55 925	388 214	51 965	398 336	44 311
miehiä · män	167 031	24 385	166 455	21 730
naisia · kvinnor	224 251	31 540	221 759	30 235
Äänestäneitä · Röstande	263 406	1 096	333 291	5 418	321 558	3 333
% ³	67,3	2,0	85,9	10,4	81,6	7,5
Hylättyjä äänestyslippuja · Kasserade röstsedlar						
valitsijamiesvaaleissa · vid elektorsval	4 007	21	1 079	17	18 424	194
presidentinvaaleissa · vid presidentval	7 865	80
% ⁴						
valitsijamiesvaaleissa · vid elektorsval	1,5	1,9	0,3	0,3	5,2	3,9
presidentinvaaleissa · vid presidentval	2,4	2,4

¹Vain Helsingissä henkikirjoitetut. · Endast i Helsingfors mantalskrivna.

²Suomessa henkikirjoittamattomat Suomen kansalaiset, jotka olivat tai ovat olleet Suomessa väestökirjoihin merkittyjä. · Finska medborgare som inte mantalskrivits i Finland och vilka var eller hade varit antecknade i befolkningsböckerna i Finland.

³Äänioikeutetuista. · Av de röstberättigade.

⁴Vuosina 1978 ja 1982 hylättyjen äänien osuus on laskettu annetuista äänestyslipuista, vuonna 1988 hylättyihin ääniin on luettu vaaliurnaan tai -kuoreen jätettyjen hylättyjen äänestyslippujen ohella valitsijamiesvaaleissa luovuttamatta jätetyt liput. · Andelen kasserade röster för åren 1978 och 1982 gäller de avgivna röstsedlarna. I de kasserade rösterna för 1988 ingår, förutom de kasserade röstsedlar som avgivits i valurna eller som poströst, också de röstsedlar som inte avgivits vid elektorsvalet.

Lähde: Kunnan keskusvaalilautakunta ja Tilastokeskus, SVT XXIX Tasavallan presidentin valitsijamiesten vaalit sekä Helsingin kaupungin tilastokeskuksen Tilastouutisia 1988 G:1.

Källa: Kommunala centralvalnämnden och Statistikcentralen, FOS XXIX Val av elektorer för valet av republikens president samt Helsingfors stads statistikcentrals Statistiknytt 1988 G:1.

20.8

Tasavallan presidentin valitsijamiesten vaalit 1962—88
Val av elektorer för valet av republikens president
Elections of presidential electors
Helsingin vaaliipiiristä valitut valitsijamiehet puolueittain · Elektorer som invalts i Helsingfors valkrets partivis

	1962	1968	1978	1982	1988
SDP	5	6	8	17	14
PRO-KOIVISTO	2
SMP · FLP	—	3	1	—	—
KOK · SAML	5	10	6	7	9
KESK · CENT	2	—	1	1	2
LIIKE-88 · AKTION-88	3
DEVA · DA	—
SKDL · DFFF	5	5	6	3	.
RKP · SFP	5	4	3	2	.
LKP · LFP	6	2	—	—	.
SKL · FKF	—	1	3	—	.
POP · KHP	—	—	3	—	.
TPSL · ASSF	—	1	—	—	.
Muut · Övriga	2	—	—	—	.
Yhteensä · Totalt	30	32	31	30	30
näistä naisia · av dessa kvinnor	7	13	12	11	11

Lähde: Kunnan keskusvaalilautakunta ja Tilastokeskus, SVT XXIX Tasavallan presidentin valitsijamiesten vaalit sekä Helsingin kaupungin tilastokeskuksen Tilastouutisia 1988 G:1.

Källa: Kommunala centralvalnämnden och Statistikcentralen, FOS XXIX Val av elektorer för valet av republikens president samt Helsingfors stads statistikcentrals Statistiknytt 1988 G:1.

20.9

Tasavallan presidentin ja valitsijamiesten vaalit 1982 ja 1988
Valet av republikens president och elektorerna
Elections of the president of the republic and the electors

Presidenttiehdokkaiden ja puolueiden saamat äänimäärät ja kannatusosuudet ·
Antalet röster för presidentkandidaterna och partierna, samt dessa rösters andel av samtliga avgivna röster

	Presidentinvaalit Presidentvalet 1988		Valitsijamiesten vaalit Elektorsvalet 1988		1982	
	Ääniä yhteensä Röster totalt	%	Ääniä yhteensä Röster totalt	%	Ääniä yhteensä Röster totalt	%
Mauno Koivisto SDP	169 987	52,3	131 403	42,9	169 221	50,1
SMP · FLP			5 028	1,6	4 555	1,3
PRO-KOIVISTO			20 478	6,7		
Harri Holkeri KOK · SAML	83 849	25,8	90 674	29,6	74 715	22,1
Paavo Väyrynen KESK · CENT	22 735	7,0	23 126	7,6	16 338	4,8
Kalevi Kivistö LIIKE-88 · AKTION-88	35 435	10,9	29 473	9,6	31 771	9,4
Jouko Kajanoja DEVA · DA	4 940	1,5	6 091	2,0		
Muut · Övriga					41 013	12,1
Hylätyt · Kasserade	7 945	2,4	18 618	5,7	1 079	0,3
Yhteensä · Totalt	324 891	100	306 273	100	337 613	100

¹Vaalilain mukaan välittömässä vaalissa (presidentin vaalit) ehdokkaiden äänten osuus lasketaan hylätyt äännet mukaanlukien, mutta valitsijamiesvaaleissa ne pois lukien. · Enligt vallagen beräknas kandidaternas röstandelar vid direkta val (presidentval) men vid elektorsval bara av de avgivna.

Lähde: Kunnan keskusvaalilautakunta ja Tilastokeskus, SVT XXIX Tasavallan presidentin valitsijamiesten vaalit sekä Helsingin kaupungin tilastokeskuksen Tilastouutisia 1988 G:1.

Källa: Kommunala centralvalnämnden och Statistikcentralen, FOS XXIX Val av elektor för valet av republikens president samt Helsingfors stads statistikcentralens statistiknytt 1988 G:1.

21. Pohjoismaat - Norden

Scandinavian tables

21.1 Pinta-ala ja väestötiheys 1.1.1987

Areal och folktäthet

Area and population density

	Kööpen- hamina Köpen- hamn	Tukholma Stockholm	Oslo	Helsinki Helsingfors	Göte- borg	Malmö
Kaupungit · Städerna						
Pinta-ala · Areal, ha	8 815	21 567	45 397	36 522	73 413	15 540
siitä · därav						
maapinta-ala · landareal, ha	8 552	18 760	42 659	18 537	44 500	15 370
%:a seudun maapinta-alasta i % av regionens landareal	3,1	5,4	8,5	6,2	15,2	9,5
Väestötiheys ² · Folktäthet ²	55,3	35,4	10,6	26,2	9,6	15,0
Kaupunkiseudut · Stadsregionerna						
Pinta-ala · Areal, ha	1 286 087	490 000	537 040	370 122	..	164 990
siitä · därav						
maapinta-ala · landareal, ha	1 275 619	345 500	501 360	296 720	293 000	162 200
Väestötiheys ² · Folktäthet ²	16,2	4,2	1,7	3,3	2,4	2,8

¹1.1.1986.

²Asukkaita maahehtaaria kohti. · Invånare per ha land.

Lähde: Ao. kaupungit.

Källa: Berörda städer.

21.2 Väkiluku 1.1.1940—87

Folkmängd

Population

	Kööpenhamina Köpenhamn	Tukholma Stockholm	Oslo	Helsinki Helsingfors	Göteborg	Malmö
1940	695 761	586 322	275 238	255 311	280 033	154 270
1950	765 100	737 520	¹ 434 047	370 962	349 145	189 232
1960	728 029	804 910	² 475 562	448 315	400 814	225 660
1970	636 718	752 361	³ 477 898	523 677	446 875	258 311
1975	562 405	671 226	465 337	502 961	445 704	246 647
1976	545 350	665 202	463 022	497 269	444 651	243 591
1977	529 154	661 258	462 497	492 413	442 410	240 220
1978	515 594	658 435	460 377	488 268	440 082	238 454
1979	505 982	653 929	457 446	485 403	436 985	236 716
1980	498 850	649 384	454 819	483 675	434 699	235 111
1981	493 771	647 214	452 023	482 833	431 273	233 803
1982	490 587	647 115	450 386	482 989	428 171	231 532
1983	486 593	649 686	448 775	484 124	425 875	230 381
1984	482 937	650 952	447 257	484 391	424 186	229 380
1985	478 615	653 455	447 351	483 364	424 085	229 107
1986	473 000	659 030	449 395	485 263	425 495	229 936
1987	469 706	663 217	451 099	488 604	429 339	230 056

¹31.12.1950.

²1.11.1960.

³31.12.1970.

Lähde: Ao. kaupungit.

Källa: Berörda städer.

21.3 Väestönmuutokset 1982–86 Folkmängdens förändringar Vital statistics

	Köpenhamina Köpenhamn	Tukholma Stockholm	Oslo	Helsinki Helsingfors	Göteborg	Malmö
Väestönmuutos · Folkmängdsförändring						
1982	-3 994	¹ 2 571	-1 611	1 135	-2 296	-1 151
1983	-3 656	¹ 1 266	-1 518	267	-1 689	-1 001
1984	-4 322	¹ 2 503	94	-1 027	-101	-273
1985	-5 615	¹ 5 575	2 044	1 899	1 410	829
1986	-3 294	¹ 4 187	1 704	3 341	3 844	120
Syntyneiden enemmyys · Födelseöverskott						
1982	-4 468	-2 204	-697	1 213	126	-459
1983	-4 603	-2 030	-1 127	864	-135	-503
1984	-4 597	-1 867	-990	562	235	-567
1985	-4 154	-1 489	-853	406	5	-407
1986	-4 027	-906	*-325	22	293	-344
Nettomuutto · Nettoflyttning						
1982	474	4 759	-954	189	-2 422	-727
1983	947	3 254	-459	-580	-1 554	-498
1984	275	4 316	1 001	-771	-336	286
1985	-1 461	6 930	2 699	1 175	1 405	1 205
1986	733	4 986	2 428	1 111	3 551	435

*Muut tarkistukset ml. - Inkl. övriga justeringar.

Lähde: Ao. kaupungit.
Källa: Berörda städer.

21.4 Väestönmuutokset 1986 Befolkningens förändringar Marriages, divorces, births and deaths

	Köpenhamina Köpenhamn	Tukholma Stockholm	Oslo	Helsinki Helsingfors	Göteborg	Malmö
Avioliittoja · Äktenskap	3 245	3 933	¹ 3 000	3 481	2 515	1 201
Avioeroja · Skilsmässor	1 823	1 711	¹ 1 589	1 326	1 145	653
Syntyneitä · Födda	4 694	8 179	5 965	5 649	5 432	2 617
Kuolleita · Döda	8 721	9 085	*6 290	5 627	5 139	2 961
%o:a keskiväkiluvusta						
I %o av medelfolkmängden						
Avioliittoja · Äktenskap	6,9	5,9	¹ 6,7	7,2	5,9	5,2
Avioeroja · Skilsmässor	3,9	2,6	¹ 3,5	2,7	2,7	2,8
Syntyneitä · Födda	9,9	12,4	13,2	11,6	12,7	11,4
Kuolleita · Döda	18,4	13,7	*14,0	11,6	12,0	12,9

¹Vuoden 1985 tiedot. - Uppgifterna avser år 1985.

Lähde: Ao. kaupungit.
Källa: Berörda städer.

21.5 Muuttoliike 1986 Flyttningsrörelsen Migration

	Kööpenhamina Köpenhamn	Tukholma Stockholm	Oslo	Helsinki Helsingfors	Göteborg	Malmö
Kaupunkien muuttaneet · Inflyttade	40 094	37 633	25 682	22 989	21 660	10 003
Kaupunkiseudulta · Från stadsregionen	24 184	18 148	..	9 376	5 886	3 393
Muualta maasta · Från det övr. landet	9 553	13 247	..	11 811	12 531	4 600
Ulkomailta · Från utlandet	16 357	6 238	..	1 802	3 243	2 010
Kaupungista muuttaneet · Utflyttade	39 575	32 647	23 254	21 878	18 141	9 568
Kaupunkiseudulle · Till stadsregionen	25 511	18 422	..	12 798	7 071	3 810
Muualle maahan · Till det övr. landet	9 167	9 177	..	7 598	8 687	4 563
Ulkomaille · Till utlandet	14 897	5 048	..	1 482	2 383	1 195

¹ Ml. Färöarna ja Grönlandi. · Inkl. Färöarna och Grönland.

Lähde: Ao. kaupungit.

Källa: Berörda städer.

21.6 Kaupunkiseutujen väkiluku 1983—87 ja väestömuutokset 1982—86 Folkmängd och folkmängdens förändringar i stadsregionerna Population and population changes in town regions

	Kööpen- haminanseutu Köpenhamns- regionen	Suur- Tukholma Stor- Stockholm	Oslo/Akerhusin- seutu Oslo/Akerhus- regionen	Helsingin seutu Helsingfors- regionen	Suur- Göteborg Stor- Göteborg	Suur-Malmö Stor-Malmö
--	--	---	---	--	--	--------------------------

Väkiluku 1.1. · Folkmängden 1.1.

1983	1 731 452	1 402 426	824 977	959 503	693 914	453 349
1984	1 727 172	1 409 048	827 515	970 836	695 535	454 131
1985	1 722 802	1 420 198	833 629	981 416	699 151	455 377
1986	1 718 982	1 435 474	842 634	992 773	704 052	457 919
1987	1 716 237	1 449 972	850 542	1 004 247	710 894	460 263

Väestömuutos · Folkmängdsförändring

1982	-3 476	18 945	2 244	11 430	636	531
1983	-4 280	16 622	2 538	11 333	1 621	782
1984	-4 370	11 150	6 114	10 580	3 616	1 246
1985	-3 820	15 276	9 005	11 357	4 901	2 542
1986	-2 745	14 498	7 908	11 474	6 842	2 344

Syntynneiden enemmyys · Födelseöverskott

1982	-3 755	2 774	1 048	6 366	1 366	456
1983	-4 676	2 570	260	5 917	1 147	386
1984	-4 636	3 286	682	5 557	1 555	277
1985	-3 827	3 820	800	5 006	1 504	562
1986	-3 290	4 764	1 908	4 410	1 814	904

Nettomuutto · Nettoflyttning

1982	279	6 136	1 177	5 258	-730	52
1983	396	3 867	2 208	5 802	474	437
1984	266	7 735	5 384	5 202	2 061	959
1985	7	11 232	7 992	6 683	3 397	1 946
1986	545	9 428	6 311	6 241	5 028	1 364

¹ Muut tarkistukset ml. · Inkl. övriga justeringar.

Lähde: Ao. kaupungit.

Källa: Berörda städer.

21.7

Kuolleisuus (‰) sukupuolen ja iän mukaan
Döda (‰) efter kön och ålder
Deaths (‰) by sex and age

	Kööpenhamina Köpenhamn	Tukholma Stockholm	Oslo	Helsinki Helsingfors	Göteborg	Malmö
	1985	1985	1985	1986		
Miehet · Män	18,6	14,1	14,2	11,1	12,9	14,2
< 1	6,8	5,3	10,0	5,6	6,9	3,1
1-19	0,6	0,4	0,5	0,2	0,2	0,2
20-39	2,0	1,4	1,4	2,2	1,6	1,2
40-49	6,4	3,5	2,9	5,4	3,8	4,5
50-59	16,5	9,2	10,3	14,4	9,3	10,7
60-69	37,4	23,1	27,2	32,6	20,0	23,6
70-79	74,7	60,4	64,1	69,3	57,3	57,3
80-	160,8	161,5	154,1	155,1	165,7	157,6
Naiset · Kvinnor	18,7	13,4	13,7	11,9	11,1	11,7
< 1	6,7	4,5	8,8	5,6	5,5	7,3
1-19	0,3	0,1	0,3	0,3	0,2	0,3
20-39	1,0	0,5	0,5	0,7	0,6	0,5
40-49	4,2	1,9	1,9	2,2	1,8	1,7
50-59	8,3	4,7	4,7	4,7	4,1	4,4
60-69	19,1	10,3	12,3	14,3	10,8	10,6
70-79	39,6	28,0	33,8	38,4	26,1	27,6
80-	118,0	112,0	111,0	133,1	111,2	98,4

Lähde: Ao. kaupungit.
 Källa: Berörda städer.

21.8

Väestö iän ja sukupuolen mukaan
Befolkning efter ålder och kön
Population by age and sex

	Kööpenhamina Köpenhamn	Tukholma Stockholm	Oslo	Helsinki Helsingfors	Göteborg	Malmö
	1.1.1987	31.12.1986		1.1.1987	31.12.1986	
Koko väestö · Totalfolkmängd	469 706	663 217	451 099	488 604	429 339	230 056
Miehiä · Män	220 512	308 736	210 104	219 147	207 767	109 188
Naisia · Kvinnor	249 194	354 481	240 995	269 457	221 572	120 868
1 000 miestä kohti · per 1 000 män	1 130	1 148	1 147	1 230	1 066	1 107
Ikäjakautumat · Åldersfördelning, %						
Miehet · Män	100	100	100	100	100	100
0—6	6,0	7,8	7,8	8,5	8,0	7,4
7—14	6,3	7,1	7,6	8,4	8,1	7,9
15—29	27,6	21,8	23,8	24,3	23,2	21,8
30—49	29,1	30,9	30,0	34,1	29,5	27,8
50—64	14,3	15,6	15,3	15,3	15,8	18,0
65—	16,8	16,8	15,4	9,4	15,4	17,1
Naiset · Kvinnor	100	100	100	100	100	100
0—6	4,9	6,5	6,4	6,6	7,0	6,3
7—14	5,3	5,9	6,4	6,5	7,3	6,8
15—29	24,9	20,7	22,9	21,8	22,1	19,6
30—49	22,1	25,3	24,8	30,7	25,8	24,3
50—64	14,6	15,9	15,1	15,9	15,8	18,2
65—	28,3	25,8	24,4	18,5	22,0	24,8
Yhteensä · Totalt	100	100	100	100	100	100
0—6	5,4	7,1	7,1	7,4	7,5	6,8
7—14	5,8	6,5	7,0	7,4	7,6	7,3
15—29	26,1	21,2	23,3	22,9	22,7	20,7
30—49	25,4	27,9	27,2	32,3	27,6	26,0
50—64	14,4	15,7	15,2	15,7	15,8	18,1
65—	22,9	21,6	20,2	14,4	18,8	21,2

Lähde: Ao. kaupungit.
Källa: Berörda städer.

21.9

Kaupunkiseutujen väestö iän ja sukupuolen mukaan
Befolkning i stadsregionerna efter ålder och kön
Population by age and sex in town regions

	Köpenhaminan seutu Köpenhamns- regionen	Suur- Tukholma Stor- Stockholm	Oslo/Akers- husinseutu Oslo/Akershus- regionen	Helsingin seutu Helsingfors- regionen	Suur- Göteborg Stor- Göteborg	Suur-Malmö Stor-Malmö
	1.1.1987	31.12.1986		1.1.1987	31.12.1986	
Koko väestö · Totalfolkmängd	1 716 237	1 449 972	850 542	1 004 247	710 894	460 263
Miehiä · Män	829 928	698 776	408 813	471 637	349 432	223 060
Naisia · Kvinnor	886 309	751 196	441 729	532 610	361 462	237 203
1 000 miestä kohti · per 1 000 män	1 068	1 075	1 081	1 129	1 034	1 063
Ikäjakautumat · Åldersfördelning, %						
Miehet · Män	100	100	100	100	100	100
0—6	6,9	8,7	8,4	9,9	8,5	8,3
7—14	9,8	9,7	9,6	10,4	9,6	10,0
15—29	24,3	22,6	24,1	23,9	22,9	21,8
30—49	31,2	31,9	30,2	35,0	30,0	29,9
50—64	15,4	14,7	15,0	13,6	15,4	16,1
65—	12,3	12,3	12,7	7,2	13,6	14,0
Naiset · Kvinnor	100	100	100	100	100	100
0—6	6,2	7,7	7,3	8,3	7,8	7,4
7—14	8,8	8,6	8,5	8,7	9,0	9,0
15—29	22,0	21,6	23,2	22,0	21,6	20,0
30—49	28,5	28,9	27,1	32,9	27,8	27,7
50—64	15,5	14,8	14,9	14,3	15,2	16,0
65—	18,9	18,4	19,1	13,8	18,6	19,9
Yhteensä · Totalt	100	100	100	100	100	100
0—6	6,6	8,1	7,8	9,0	8,1	7,8
7—14	9,3	9,1	9,0	9,5	9,3	9,5
15—29	23,1	22,1	23,6	22,9	22,2	20,9
30—49	29,8	30,4	28,6	33,9	28,9	28,8
50—64	15,5	14,8	14,9	14,0	15,3	16,0
65—	15,7	15,5	16,0	10,7	16,2	17,0

Lähde: Ao. kaupungit.
Källa: Berörda städer.

21.10 Väestö sukupuolen ja siviilisäädyn mukaan Befolkning efter kön och civilstånd Population by sex and marital status

	Kööpenhamina Köpenhamn	Tukholma Stockholm	Oslo	Helsinki Helsingfors	Göteborg	Malmö
	1.1.1987	31.12.1986		1.1.1987	31.12.1986	
Miehiä · Män	220 512	308 736	210 104	219 147	207 767	109 188
joista vähintään 20-vuotiaita därav minst 20 år fyllda	183 221	248 926	165 541	169 600	162 418	86 257
1 000 aikuista kohti per 1 000 vuxna						
naimattomia · ogifta	417	402	315	331	374	328
naimisissa · gifta	403	444	559	541	481	517
leskiä · änklingar	47	37	39	28	35	38
eronneita · fränskilda	133	117	87	101	110	117
Naisia · Kvinnor	249 194	354 481	240 995	269 457	221 572	120 868
joista vähintään 20-vuotiaita därav minst 20 år fyllda	212 897	296 484	198 032	221 187	177 993	98 899
1 000 aikuista kohti per 1 000 vuxna						
naimattomia · ogifta	320	334	280	327	293	250
naimisissa · gifta	345	375	460	416	440	452
leskiä · änkor	186	148	161	136	135	157
eronneita · fränskilda	149	143	99	120	132	141

Lähde: Ao. kaupungit.
Källa: Berörda städer.

21.11 Kaupunkiseutujen väestö sukupuolen ja siviilisäädyn mukaan Befolkning i stadsregionerna efter kön och civilstånd Population by sex and marital status in town regions

	Kööpenhaminan seutu Köpenhamns- regionen	Suur- Tukholma Stor- Stockholm	Oslo/Akers- husinseutu Oslo/Akershus- regionen	Helsingin seutu Helsingfors regionen	Suur- Göteborg Stor- Göteborg	Suur-Malmö Stor-Malmö
	1.1.1987	31.12.1986	31.12.1985	1.1.1987	31.12.1986	
Miehiä · Män	829 928	698 776	404 698	471 637	349 432	223 080
joista vähintään 20-vuotiaita därav minst 20 år fyllda	632 068	525 580	302 108	344 869	262 021	167 151
1 000 aikuista kohti per 1 000 vuxna						
naimattomia · ogifta	317	362	275	297	340	313
naimisissa · gifta	545	499	623	596	531	559
leskiä · änklingar	37	29	34	23	33	33
eronneita · fränskilda	101	110	69	84	96	95
Naisia · Kvinnor	886 309	751 196	437 936	532 610	361 462	237 203
joista vähintään 20-vuotiaita därav minst 20 år fyllda	695 958	584 933	339 721	411 512	277 708	183 882
1 000 aikuista kohti per 1 000 vuxna						
naimattomia · ogifta	238	296	230	277	259	240
naimisissa · gifta	497	450	549	502	502	509
leskiä · änkor	141	118	138	115	122	134
eronneita · fränskilda	124	136	82	106	117	117

Lähde: Ao. kaupungit.
Källa: Berörda städer.

21.12 Ulkomaiden kansalaiset Utländska medborgare Aliens

	Kööpenhamina Köpenhamn	Tukholma Stockholm	Oslo	Helsinki Helsingfors	Göteborg	Malmö
	1.1.1987	31.12.1986		1.1.1987	31.12.1986	
Kansalaisuus · Medborgare i						
Ruotsin · Sverige	1 780	.	2 664	709	.	.
Norjan · Norge	1 867	2 036	.	81	3 384	445
Tanskan · Danmark	.	1 137	3 382	136	1 945	2 341
Suomen · Finland	569	17 061	726	.	9 280	927
Espanjan · Spanien	319	808	320	105	291	86
Iso-Britannian · Storbritannien	2 674	1 541	2 424	303	822	312
Italian · Italien	851	961	269	143	431	190
Jugoslavian · Jugoslavien	3 580	3 174	1 295	30	5 784	5 491
Kreikan · Grekland	195	2 976	100	54	469	185
Puolan · Polen	668	2 479	631	81	1 648	2 240
Saksan liittotasavallan Föbundsrepubliken Tyskland	926	1 490	835	356	886	503
Turkin · Turkiet	4 030	4 776	1 629	36	2 608	762
Yhdysvaltojen · Förenta Staterna	1 054	1 443	1 652	306	521	211
Muiden maiden · Övriga länder	13 283	16 888	17 508	2 179	9 019	4 926
Yhteensä · Totalt	31 796	56 770	33 435	4 519	37 088	18 619
%:a kokonaisväestöstä						
i % av totalfolkmängden	6,8	8,6	7,4	0,9	8,6	8,1

Lähde: Ao. kaupungit.
Källa: Berörda städer.

21.13 Ulkomaiden kansalaiset kaupunkiseuduilla Utländska medborgare i stadsregionerna Aliens in town regions

	Kööpenhaminan- seutu Köpenhamns- regionen	Suur- Tukholma Stor- Stockholm	Oslo/Akershusin- seutu Oslo/Akershus- regionen	Helsingin seutu Helsingfors- regionen	Suur- Göteborg Stor- Göteborg	Suur-Malmö Stor-Malmö
	1.1.1987	31.12.1986				
Kansalaisuus · Medborgare i						
Ruotsin · Sverige	5 359	.	4 439	1 286	.	.
Norjan · Norge	5 359	4 866	.	148	4 761	917
Tanskan · Danmark	.	2 838	6 330	253	2 958	3 983
Suomen · Finland	1 307	48 696	1 093	.	11 968	1 719
Espanjan · Spanien	699	1 472	419	153	354	146
Iso-Britannian · Storbritannien	6 260	3 379	4 379	551	1 187	582
Italian · Italien	1 423	1 817	389	204	534	290
Jugoslavian · Jugoslavien	7 319	7 459	1 449	36	6 406	6 719
Kreikan · Grekland	327	4 321	126	84	529	316
Puolan · Polen	1 418	4 952	918	146	1 974	2 978
Saksan liittotasavallan Föbundsrepubliken Tyskland	2 875	3 908	1 498	684	1 402	982
Turkin · Turkiet	14 309	11 667	1 862	55	2 663	844
Yhdysvaltojen · Förenta Staterna	2 852	2 630	2 575	462	732	496
Muiden maiden · Övriga länder	27 180	34 499	21 650	3 551	10 501	7 851
Yhteensä · Totalt	76 687	132 504	47 127	7 613	45 969	27 823
%:a kokonaisväestöstä						
i % av totalfolkmängden	4,5	9,1	5,5	0,8	6,5	6,0

Lähde: Ao. kaupungit.
Källa: Berörda städer.

21.14 Asuinhuoneistot ja asumistiheys huoneistotyyppin mukaan

Bostadslägenheter och boendetäthet efter lägenhetstyp

Dwelling units by size and housing density by type of dwelling unit

	Köpenhamina Köpenhamn	Tukholma Stockholm	Oslo	Helsinki Helsingfors	Göteborg	Malmö
	1987	1985	1980	1985		
Asuinhuoneistoja						
Bostadslägenheter	277 905	377 078	222 291	240 942	223 111	128 797
siitä pientaloissa ¹						
därav i småhus ¹	⁴ 37 500	28 884	42 871	21 650
%	..	11,0	16,9	12,0	19,2	16,8
Huoneistotyyppijakautuma²						
Fördelning på lägenhetstyp²						
Keittiö, huone						
Enkøkök, enkelrum	³ 3,5	11,2	2,1	0,4	5,6	6,1
1h + k · 1r + k	7,6	16,8	12,5	27,9	10,4	9,4
2h + k · 2r + k	39,4	28,7	23,1	34,8	31,3	31,0
3h + k · 3r + k	27,0	23,3	25,6	20,8	26,4	28,5
4h + k · 4r + k	14,6	10,9	14,6	9,8	13,9	13,9
5h + k — · 5r + k —	7,9	9,0	11,4	5,3	12,2	10,8
Tuntematon · Okänd	0,0	0,2	10,7	1,0	0,2	0,2

¹ 1—2 perheen talot ja rivitalot. · Hus för 1—2 familjer samt radhus.

² Helsingin tiedoissa keittokomero on laskettu keittiöksi. · I uppgifterna för Helsingfors har kökvrå räknats som kök.

³ Huoneistot ilman erillistä keittiötä sekä asuntolahuoneistot. · Lägenheter utan kök samt kollektivbostäder.

⁴ Arvioitu luku. · Beräknad tal.

Lähde: Ao. kaupungit.

Källa: Berörda städer.

21.15

Valmistuneet asuinhuoneistot kaupungeissa ja kaupunkiseuduilla
1982—86Färdigställda bostadslägenheter i städerna och i stadsregionerna
New dwelling units in towns and their regions

	Köpenhamina Köpenhamn	Tukholma Stockholm	Oslo	Helsinki Helsingfors	Göteborg	Malmö
Kaupungit · Städerna						
1982	681	2 323	4 189	4 065	1 837	1 066
1983	1 455	2 842	4 516	3 330	1 168	1 385
1984	1 339	2 632	3 154	3 719	1 406	524
1985	399	3 279	2 295	4 402	1 207	533
1986	338	2 586	2 678	3 798	796	585
Kaupunkiseudut Stadsregionerna						
1982	6 231	6 236	8 252	9 214	3 552	2 458
1983	4 805	9 489	8 257	9 461	2 858	2 950
1984	..	7 984	7 491	11 312	3 542	1 722
1985	..	8 965	5 947	11 863	3 102	1 714
1986	..	7 181	5 511	9 590	2 110	1 935

Lähde: Ao. kaupungit.
Källa: Berörda städer.

21.16

Valmistuneet asuinhuoneistot huoneistotyyppin mukaan kaupungeissa ja kaupunkiseuduilla 1986

Färdigställda bostadslägenheter efter lägenhetstyp i städerna och i stadsregionerna

New dwelling units by type of dwelling unit in towns and their regions

	Köpenhamina Köpenhamn	Tukholma Stockholm	Oslo	Helsinki ¹ Helsingfors ¹	Göteborg	Malmö
%						
Kaupungin · Städerna						
Keittiö, huone						
Enkelök, enkelrum	—	4,9	0,0	8,7	0,1	0,5
1h + k · 1r + k	1,5	4,9	0,2	12,4	0,9	0,3
2h + k · 2r + k	13,0	35,8	18,4	25,6	24,4	12,8
3h + k · 3r + k	57,4	26,8	26,3	30,7	28,5	20,5
4h + k · 4r + k	18,3	21,5	34,4	17,2	20,0	39,8
5h + k— · 5r + k—	9,8	6,1	20,7	5,4	26,1	26,0
Kaupunkiseudut Stadsregionerna						
Keittiö, huone						
Enkelök, enkelrum	..	2,7	0,1	6,7	1,1	0,4
1h + k · 1r + k	..	3,6	0,3	11,5	1,5	0,4
2h + k · 2r + k	..	29,2	14,9	22,2	21,8	16,4
3h + k · 3r + k	..	24,9	20,5	28,2	20,1	24,7
4h + k · 4r + k	..	23,1	36,5	19,9	24,5	30,2
5h + k— · 5r + k—	..	16,5	27,7	11,4	31,0	28,0

¹ 1h + kk · 1r + kv
1h + k—2h + kk · 1r + k—2r + kv
2h + k—3h + kk · 2r + k—3r + kv
3h + k—4h + kk · 3r + k—4r + kv
4h + k—5h + kk · 4r + k—5r + kv
5h + k—5r + k—

Lähde: Ao. kaupungit.
Källa: Berörda städer.

21.17 Rekisteröidyt moottoriajoneuvot 31.12.1986 Inregistrerade motorfordon Motor vehicles registered

	Kööpenhamina Köpenhamn	Tukholma Stockholm	Oslo	Helsinki Helsingfors	Göteborg	Malmö
Autoja · Bilar	110 698	286 771	212 134	168 146	190 799	96 644
Henkilöautoja · Personbilar	88 723	256 636	176 991	147 091	175 066	87 616
Vuokra- ja linja-autoja						
Droskbilar och bussar	3 346	4 776	2 953	2 535	1 305	985
Kuorma-autoja ym. · Lastbilar m.m.	18 629	25 359	32 190	18 520	14 428	8 043
Asukkaita henkilöautoa kohti Invånare per personbil	4,2	2,6	2,5	3,3	2,5	2,6
Moottoripyöriä · Motorcyklar	13 776	10 705	3 429	4 017	8 247	3 448

Huom. Tiedot sisältävät sekä liikenteessä olevat että liikenteestä poistetut ajoneuvot. · Anm. Uppgifterna avser såväl fordon i trafik som avställda fordon.

¹Pl. liikenteestä poistetut moottoripyörät. · Exkl. avställda motorcyklar.

Lähde: Ao. kaupungit.
Källa: Berörda städer.

21.18 Lentoliikenne 1986 Flygtrafik Air traffic

	Kööpenhamina Köpenhamn	Tukholma Stockholm	Oslo	Helsinki Helsingfors	Göteborg	Malmö
Matkustajia¹ · Passagerare¹, 1 000	9 260	10 610	6 000	4 440	2 163	1 028
saapuneita · ankomna	4 618	5 318	3 011	2 175	1 091	512
lähteneitä · avresta	4 642	5 292	2 989	2 265	1 072	516
Posti- ja rahtiliikenne, 1 000 tonnia						
Post- och fraktrafik, 1 000 ton	157,8	82,1	64,5	49,3	29,0	5,1
saapuvaa · ankommande	76,7	37,1	20,7	26,6	16,7	2,7
lähtevää · avgående	81,1	45,0	43,8	22,7	12,3	2,4

¹Ml. tilauslentoliikenteen matkustajat, pl. kauttakulmatkustajat. · Inkl. passagerare i charterflygtrafik, exkl. passagerare på genomresa.

Lähde: Ao. kaupungit.
Källa: Berörda städer.

Taulukkoluetelo

Tabellförteckning

List of Tables

		Sivu Sida Page
1.	Alue, ympäristö · Område, miljö · Area, environment	
1.1	Pinta-ala ja väestötiheys suurpiireittäin 1.1.1980—87 Areal och folktäthet stordistriktsvis Area and population density by major district	1
1.2	Yleiset alueet sekä viheralueet 1965—86 Allmänna områden samt grönområden Public areas and parks	1
1.3	Ilman lämpötila sekä meriveden lämpötila ja vedenkorkeus 1983—87 Luftens temperatur samt havsvattnets temperatur och vattenståndet Air temperature, sea-water temperature and water-level	2
1.4	Sade, kosteus ja aurinkoisuus 1984—87 Nederbörd, fuktighet och solsken Precipitation, humidity and hours of sunshine	3
1.5	Tuulet 1984—87 Vindar Winds	3
1.6	Eräiden Helsingin merialueiden veden laadun kehittyminen 1968—86 kuvattuna veden laatuluokilla Utvecklingen av vattnets kvalitet på vissa havsområden i Helsingfors efter kvalitetsklass Development of water quality in the Helsinki sea area by water quality classification	4
1.7	Helsingin merialueen kuormitus 1970—86 Belastning av Helsingfors havsområde Pollution load in the Helsinki sea area	5
1.8	Viemärit, jätevedenpuhdistamot ja -pumppaamot 1970—86 Avlopp, avloppsreningsverk och pumpverk Sewers, sewage treatment plants and pumping stations	5

2. Väestö · Befolkning · Population

2.1	Henkikirjoitettu väestö 1.1.1875—1987 Mantalskriven befolkning Population according to domicile registers	9
2.2	Väestö iän ja sukupuolen mukaan 1.1.1978—87 Befolkning efter ålder och kön Population by age and sex	10
2.3	Väestö piireittäin ja osa-alueittain 1.1.1962—87 Befolkning efter distrikt och delområde Population by district and City sub-district	11
2.4	Väestö iän mukaan piireittäin ja osa-alueittain 1.1.1987 Befolkning efter ålder, distrikt och delområde Population by age in districts and City sub-districts	15
2.5	Väestö iän, siviilisäädyn ja sukupuolen mukaan 1.1.1987 Befolkning efter ålder, civilstånd och kön Population by age, marital status and sex	18
2.6	Ruotsinkielinen väestö iän, siviilisäädyn ja sukupuolen mukaan 1.1.1987 Svenskspråkig befolkning efter ålder, civilstånd och kön Swedish-speaking population by age, marital status and sex	20
2.7	Väestö uskontokunnan mukaan 1.1.1984—87 Befolkning efter religionssamfund Religious affiliation	22
2.8	Väestö syntymäpaikan mukaan 1984—87 Befolkning efter födelseort Population by birthplace	22
2.9	Väestö syntymäpaikan ja iän mukaan 1.1.1987 Befolkning efter födelseort och ålder Population by birthplace and age	23
2.10	Pääkaupunkiseudun väestö iän mukaan 1.1.1970—87 Befolkning i huvudstadsregionen efter ålder Population by age in the metropolitan area	24
2.11	Helsingin seudun, Tampereen, Turun ja koko maan väestö 1.1.1965—87 Befolkning i Helsingforsregionen, Tammerfors, Åbo och hela landet Population in the Helsinki Region, Tampere, Turku and the whole country	25
2.12	Asuntokunnat henkilöluvun mukaan 1978—87 Bostadshushåll efter antal personer Dwelling households by number of occupants	25
2.13	Perheet perhetyypin, vanhempien ammatissatoimivuuden ja lasten iän mukaan 1975, 1980 ja 1985 Familjer efter familjetyp, föräldrarnas yrkesverksamhet och barnens ålder Breakdown of families by type, participation of parents in economic activity and age of children	26

3. Väestönmuutokset · Befolkningsförändringar · Vital statistics

3.1	Helsingin väkiluku ja väestönmuutokset 1951—86 Helsingfors folkmängd och befolkningsförändringar Population and vital statistics	28
3.2	Väestönmuutokset piireittäin ja osa-alueittain 1986 Befolkningsens förändringar efter distrikt och delområde Vital statistics by district and City sub-district	30
3.3	Solmitut avioliitot, avioerot ja asumuserot 1962—86 Ingångna äktenskap, skilsmässor och hemskillnader Marriages, divorces and judicial separations	36
3.4	Solmitut avioliitot sekä avioerot ja asumuserot Helsingissä, Tampereella, Turussa ja koko maassa 1986 Ingångna äktenskap samt skilsmässor och hemskillnader i Helsingfors, Tammerfors, Åbo och i hela landet Marriages, divorces and judicial separations in Helsinki, Tampere, Turku and in the whole country	36
3.5	Ikäryhmittäiset hedelmällisyysluvut 1977—86 Åldersdifferentierade fruktsamhetstal Age-specific fertility rates	37
3.6	Elävänä syntyneet ja kuolleet Helsingin seudulla, Tampereella, Turussa sekä koko maassa 1986 Levande födda och döda i Helsingforsregionen, Tammerfors, Åbo samt i hela landet Live births and deaths in the Helsinki Region, Tampere, Turku and in the whole country	37
3.7	Syntyneet 1831—1986 Födda Births	38
3.8	Kuolleet 1831—1986 Döda Deaths	40
3.9	Kuolleet iän ja sukupuolen mukaan 1982—86 Döda efter ålder och kön Deaths by age and sex	41
3.10	Kuolleet kuolemansyyn mukaan 1984—86 Döda efter dödsorsak Causes of death	42
3.11	Kuolemanvaara ja jäljellä oleva elinaika 1976—86 Dödsrisker samt återstående livslängd Life tables	43
3.12	Muuttoliike 1921—86 Flyttningsrörelsen Migration	44

3.13	Muuttaneet iän ja sukupuolen mukaan 1971—86 In- och utflyttade efter ålder och kön Migration by age and sex	45
3.14	Muuttaneet iän ja siviilisäädyn mukaan 1985—1986 In- och utflyttade efter ålder och civilstånd Migration by age and marital status	46
3.15	Muuttoliike suunnan mukaan 1950—86 Flyttningsrörelsen efter riktning Direction of migration	47
3.16	Maassamuutto lääneittäin 1960—86 Inrikes omflyttning länsvis Internal migration by province	48
3.17	Helsingin ja Helsingin seudun muiden kuntien välinen muuttoliike 1979—86 Flyttningsrörelsen mellan Helsingfors och övriga kommuner i Helsingforsregionen Migration between Helsinki and the other municipalities in the Helsinki Region	50
3.18	Siirtolaiset iän mukaan 1986 Invandrare och utvandrare efter ålder Immigrants and emigrants by age	51
3.19	Muuttoliike Helsingin seudulla 1977—86 sekä Tampereella ja Turussa 1986 Flyttningsrörelsen i Helsingforsregionen 1977—86 samt i Tammerfors och Åbo 1986 Migration in the Helsinki Region 1977—86 and in Tampere and Turku 1986	52

4. Asuminen · Boende · Housing

4.1	Asuinhuoneistot rakennusvuoden mukaan Helsingissä, Espoossa, Vantaalla ja koko maassa 1985 Bostadslägenheter efter byggnadsår i Helsingfors, Esbo, Vanda och i hela landet Dwellings by year of completion in Helsinki, Espoo, Vantaa and whole country	55
4.2	Asuinhuoneistot varusteiden mukaan Helsingissä 1960—85 sekä muulla pääkaupunkiseudulla ja koko maassa 1985 Bostadslägenheter efter utrustning i Helsingfors 1960—85 samt i övriga huvudstadsregionen och i hela landet 1985 Dwellings by equipment in Helsinki 1960—85, and in the outer metropolitan area and the whole country 1985	55
4.3	Asuinhuoneistot hallintaperusteen mukaan Helsingissä ja koko maassa 1960—85 Bostadslägenheter efter upplåtelseform i Helsingfors och hela landet Dwellings by tenure status in Helsinki and in the whole country	56
4.4	Asuntokanta talotyypin mukaan Helsingissä 1980 ja 1985 sekä muulla pääkaupunkiseudulla ja koko maassa 1985 Bostäder efter hustyp i Helsingfors 1980 och 1985 samt i övriga huvudstadsregionen och hela landet 1985 Dwellings by type of building in Helsinki 1980 and 1985, and in the outer metropolitan area and the whole country 1985	57

4.5	Asuinhuoneistot ja asumistiheys huoneluvun mukaan 1920—85 Bostadslägenheter och boendetäthet efter rumsantal Dwellings and housing density by number of rooms	57
4.6	Asutut asuinhuoneistot henkilöluvun ja huoneluvun mukaan Helsingissä 1980 ja 1985 sekä koko maassa 1985 Bebodda bostadslägenheter efter personantal och rumsantal i Helsingfors 1980 och 1985 samt i hela landet 1985 Occupied dwellings by number of person and number of rooms in Helsinki 1980 and 1985, and in the whole country 1985	59
4.7	Asuntokanta ja asumistaso piireittäin 1970, 1980 ja 1985 Bostadsbestånd och boendestandard distriktsvis Number of dwellings and housing standard by district	60
4.8	Asumistasoindikaattoreiden kehitys 1960—85 Indikatorer på boendestandard Indicators of housing standard	62
4.9	Asuntokanta ja asumistaso pääkaupunkiseudulla ja koko maassa 1980 ja 1985 Bostadsbestånd och boendestandard i huvudstadsregionen och i hela landet Number of dwellings and housing standard in the metropolitan area and the whole country	62
4.10	Vanhojen kerrostaloasuntojen velattomat neliöhinnat huoneistotyypeittäin pääkaupunkiseudulla ja koko maassa 1970—86 Bostäder i gamla flervåningshus efter skuldfritt kvadratmeterspris och lägenhetstyp i huvudstadsregionen och i hela landet Square-metre prices for various apartments in old blocks in the metropolitan area and the whole country	63
4.11	Asuntojen hintaindeksi 1980—87 (1983=100) Bostadsprisindex Housing price index	64
4.12	Vaparaohitteisen HITAS-asuntotuotannon ja arava-asuntotuotannon hankinta-arvot ARAVA-bostadsproduktion och fritt finansierad HITAS-bostadsproduktion efter anskaffningsvärde Purchase prices of privately funded HITAS dwellings and state-subsidized ARAVA dwellings	65
4.13	Keskuslämmitteisten vuokrahuoneistojen keskimääräinen neliömetrivuokra Helsingissä 1975—87 sekä Espoossa, Vantaalla ja koko maassa 1987 Genomsnittlig kvadratmeterhyra i hyresbostäder med centralvärme i Helsingfors 1975—87 samt i Esbo, Vanda och i hela landet 1987 Average rent of rented dwellings in Helsinki 1975—87, and in Espoo, Vantaa and the whole country 1987	66
4.14	Asumistuki Helsingissä 1984—87 sekä muulla pääkaupunkiseudulla ja koko maassa 1987 Bostadsbidrag i Helsingfors 1984—87 samt i övriga huvudstadsregionen och i hela landet 1987 Housing subsidies in Helsinki 1984—87, and in the outer metropolitan area and the whole country 1987	67

4.15	Helsingin kaupungin vuokra-asuntojen jako 1982—86 Helsingfors stads fördelning av hyreslägenheter Distribution of dwellings for rent by the City of Helsinki	67
4.16	Aravavuokra-asunnot ja niiden asumistiheys sekä vuokra kiinteistöläjien mukaan 1988 ARAVAL-hyresbostäder efter boendetäthet, hyra och fastighetstyp State-subsidized rented ARAVAL dwellings with occupancy rate and amount of rent by type of building	68
4.17	Kaupungin omistamat asuinkiinteistöyhtiöt 31. 12. 1982—86 Bostadsfastighetsbolag i stadens ägo City-owned condominiums	68
 5. Työpaikat ja työvoima · Arbetsplatser och arbetskraft · Jobs and labour force		
5.1	Ammatissa toimiva väestö 1950—80 ja työllinen työvoima 1985 toimialan mukaan Yrkesverksam befolkning och sysselsatt arbetskraft efter näringsgren Economically active population and employed labour force by industry	71
5.2	Työpaikat (kuntien alueilla työssä käyvä väestö) toimialan mukaan pääkaupunkiseudulla 1950—85 Arbetsplatser (förvärsarbetande befolkning inom kommunernas områden) efter näringsgren i huvudstadsregionen Breakdown of jobs (population at work within the municipal areas) by industry in the metropolitan area	72
5.3	Ammatissatoimivuusosuus sukupuolen ja iän mukaan 1960—85 Yrkesverksamhetsandel efter kön och ålder Economically active population as a percentage of total population by sex and age	73
5.4	Toimipisteet, henkilökunnan määrä ja kokonaispinta-ala piireittäin ja osaluueittain 1. 1. 1985 Arbetslokaler, personalantal och total golvyta efter distrikt och delområde Establishments, size of staff and total area in districts and City sub-districts	74
5.5	Toimipisteet, henkilökunnan määrä ja kokonaispinta-ala toimialan mukaan 1. 1. 1980 ja 1. 1. 1985 Arbetslokaler, personalantal och total golvyta efter näringsgren Establishments, size of staff and total area by industry	77
5.6	Työvoima ja työvoimaan kuulumaton väestö 1985—87 Arbetskraften och befolkning ej i arbetskraften Labour force and persons not in labour force	79
5.7	Työvoima ja työvoimaan kuulumaton väestö pääkaupunkiseudulla ja koko maassa 1986—87 Arbetskraften och befolkning ej i arbetskraften i huvudstadsregionen och i hela landet Labour force and persons not in labour force in the metropolitan area, and in the whole country	80
5.8	Julkinen työnvälitys 1983—87 Offentlig arbetsförmedling Public employment exchange	81

5.9	Työttömät työnhakijat pääkaupunkiseudulla ja koko maassa 1987 Arbetslösa arbetssökande i huvudstadsregionen och i hela landet Unemployed applicants for work in the metropolitan area and in the whole country	81
5.10	Kaupungin henkilöstö hallinnonaloittain 31.12.1987 Stadens personal efter förvaltningsgren City personnel by administrative branch	82
5.11	Kaupungin virastojen ja laitosten korvauksia aiheuttaneet työtapaturmat 1986—87 Arbetsolycksfall som förorsakat ersättning vid stadens verk och inrättningar Occupational accidents causing compensation, at City offices and establishments	84
5.12	Kaupungin tuntityöntekijöiden keskituntiansiot neljännesvuosittain 1983—87 Medeltimförtjänsterna för stadens timavlönade arbetare kvartalsvis Average earnings of City workers quarterly	85
5.13	Ansiotasoindeksejä 1980—87 Förtjänstnivåindex Wage and salary indexes	86
5.14	Työtaistelut toimialoittain Helsingissä ja koko maassa 1975—86 Arbetskonflikter efter näringsgren i Helsingfors och hela landet Labour disputes by industry in Helsinki and in the whole country	87

6. Teollisuus · Industri · Industry

6.1	Teollisuus sekä sähkö-, kaasu- ja vesihuolto toimialoittain 1983—85 Tillverkning samt el-, gas- och vattenförsörjning efter näringsgren Manufacturing, electricity, gas and water by branch of industry	90
6.2	Teollisuustoiminta 1985: Helsingin seutu, Tampere, Turku ja koko maa Industriverksamhet: Helsingforsregionen, Tammerfors, Åbo och hela landet Industrial activity: The Helsinki Region, Tampere, Turku and the whole country	92
6.3	Teollisuustuotannon volyymi-indeksi 1981—87 (1980=100) Volymindex för industriproduktionen Volume index of industrial production	93

7. Rakennustoiminta · Byggnadsverksamhet · Construction

7.1	Valmistuneet rakennukset pääkäyttötarkoituksen mukaan 1970—87 Färdigställda byggnader efter huvudsakligt bruksändamål Completed buildings by main use	96
7.2	Myönnetyt rakennusluvut 1970—87 Beviljade byggnadstillstånd Building permits granted	98

7.3	Valmistuneet rakennukset suurpiireittäin 1985—87 Färdigställda byggnader stordistriktsvis Completed buildings by major district	99
7.4	Helsingin seudun talonrakennustoiminta 1982—86 Husbyggnad inom Helsingforsregionen Buildings completed in the Helsinki Region	100
7.5	Valmistuneet asuinhuoneistot talotyypin mukaan 1961—87 Färdigställda bostadslägenheter efter hustyp New dwelling units by type of building	102
7.6	Valmistuneet asuinhuoneistot huoneistotyypin mukaan 1921—87 Färdigställda bostadslägenheter efter lägenhetstyp New dwelling units by type of dwelling	103
7.7	Valmistuneet valtion lainoittamat asuinhuoneistot huoneistotyypin mukaan 1961—87 Färdigställda med statslån byggda bostadslägenheter efter lägenhetstyp New dwelling units completed with governmental loan by type of dwelling	104
7.8	Valmistuneet kaupungin rakennuttamat asuinhuoneistot huoneistotyypin mukaan 1961—87 Färdigställda av staden byggda bostadslägenheter efter lägenhetstyp New dwelling units completed by the commune by type of dwelling	105
7.9	Valmistuneet asuinhuoneistot huoneistotyypin mukaan Helsingissä, Tampereella, Turussa ja koko maassa 1984—86 Färdigställda bostadslägenheter efter lägenhetstyp i Helsingfors, Tammerfors, Åbo och i hela landet New dwelling units by type of dwelling in Helsinki, Tampere, Turku and the whole country	106
7.10	Valmistuneet asuinhuoneistot suur- ja peruspiireittäin 1978—87 Färdigställda bostadslägenheter efter stordistrikt och distrikt New dwelling units by major district and district	107
7.11	Muuhun kuin asuntotarkoitukseen valmistunut huoneistoala 1984—87 Andra än för bostadsbruk färdigställda utrymmens areal Floor space of premises in buildings completed	108
7.12	Rakennuskustannusindeksit 1981—87 (1980=100) Byggnadskostnadsindex Building cost indexes	109

8. Kauppa · Handel · Trade

8.1	Tuonti ja vienti 1885—1987 Import och export Imports and exports	111
8.2	Tuonti ja vienti tavararyhmittäin 1985—87 Import och export efter varugrupp Imports and exports by commodity group	112

8.3	Tuonti ja vienti kuljetusmuodon mukaan 1983—87 Import och export efter transportsätt Imports and exports by mode of transport	113
8.4	Vähittäiskauppa 1976—84 Detaljhandel Retail trade	114
8.5	Tukkukauppa ja agentuuritoiminta 1976—84 Partihandel och agenturverksamhet Wholesale trade and agency	115
8.6	Ravitsemistoiminta 1976—84 Restaurangverksamhet Restaurants	116
8.7	Alkoholijuomien myynti 1982—86 Försäljning av alkoholdrycker Sale of alcoholic beverages	117
 9. Liikenne · Samfärdsel · Transport and communications		
9.1	Kaupungin ylläpitämä joukkoliikenne 1983—87 Kollektivtrafik upprätthållen av staden Municipally-run public transport services	120
9.2	Kaupungin ylläpitämän joukkoliikenteen kustannukset ja tuotot 1983—87 Kostnader för och intäkter från den av staden upprätthållna kollektivtrafiken Costs of and revenues from municipally-run public transport services	121
9.3	Helsingin, Tampereen ja Turun liikennelaitokset 1986—87 Trafikverken i Helsingfors, Tammerfors och Åbo Municipal public transport services in Helsinki, Tampere and Turku	121
9.4	Rekisteröidyt autot 31.12.1960—86 Inregistrerade bilar Number of motor vehicles registered	122
9.5	Rekisteröidyt autot 31.12.1986 Helsingin seudulla, Tampereella, Turussa sekä koko maassa Inregistrerade bilar i Helsingforsregionen, Tammerfors, Åbo samt i hela landet Number of motor vehicles registered in the Helsinki Region, Tampere, Turku and the whole country	122
9.6	Ajokortit 1983—86 Körkort Driving licences	123
9.7	Poliisin tietoon tulleet tieliikenneonnettomuudet 1970—86 Vägtrafikolyckor som kommit till polisens kännedom Road traffic accidents reported to the police	123
9.8	Tieliikenneonnettomuuksien uhrin liikennoijaryhmittain 1960—86 Offer vid vägtrafikolyckor efter trafikantgrupp Road traffic accident victims by road user category	124

9.9	Poliisin tietoon tulleet tieliikenneonnettomuudet 1986: Helsinki, Espoo, Vantaa, Tampere, Turku ja koko maa Vägrafikolyckor som kommit till polisens kännedom: Helsingfors, Esbo, Vanda, Tammerfors, Åbo och hela landet Road traffic accidents reported to the police: Helsinki, Espoo, Vantaa, Tampere, Turku and the whole country	124
9.10	Liikenteen volyymi syyskuussa 1983—87 Trafikvolymen i september Traffic volume in September	125
9.11	Rautateiden tavaraliikenne 1983—87 Järnvägarnas godstrafik Goods carried by State Railways	126
9.12	Rautateiden matkustajaliikenne 1970—87 Järnvägarnas passagerartrafik Rail passengers	126
9.13	Helsinki-Vantaan lentoaseman liikenne 1975—87 Trafiken vid Helsingfors-Vanda flygstation Traffic at Helsinki-Vantaa Airport	127
9.14	Kauppalaivastoon kuuluvien alusten vetomäärä ja ikä 31.12.1987 Fartyg som hör till handelsflottan efter dräktighet och ålder Merchant vessels by tonnage and age	128
9.15	Kauppalaivastoon kuuluvat alukset 31.12.1985—87 Fartyg som hör till handelsflottan Merchant vessels	128
9.16	Saapuneet alukset 1950—87 Ankomna fartyg Vessel arrivals	129
9.17	Meritse tapahtunut tuonti ja vienti 1950—87 Import och export sjöledes Seaborne imports and exports	130
9.18	Meritse tapahtunut tuonti ja vienti tavararyhmittäin 1960—87 Import och export sjöledes efter varugrupp Seaborne imports and exports by commodity group	130
9.19	Rannikkoliikenne Helsingin ja muiden kotimaan satamien välillä 1980—87 Kustrafiken mellan Helsingfors hamn och andra inrikeshamnar Coastal shipping between Helsinki and other Finnish ports	131
9.20	Matkustajaliikenne meritse 1970—87 Passagerartrafik sjöledes Passenger traffic by sea	131
9.21	Lennätinliikenne 1960—86 Teletrafiken Telegraph traffic	132
9.22	Puhelinliikenne 1960—86 Telefontrafiken Telephone services	132

9.23	Helsingin Puhelinyhdistyksen puhelinliittymät lajeittain ja puhelinkojeiden lukumäärä 31.12.1960—86 Helsingfors Telefonförenings telefonanslutningar efter art och antal telefonapparater Telephone Association of Helsinki, number of telephone connections and telephones	133
9.24	Puhelinliittymien lukumäärä pääkaupunkiseudulla, Tampereella, Turussa ja koko maassa 1982—86 Antal telefonanslutningar i huvudstadsregionen, Tammerfors, Åbo och i hela landet Number of telephone connections in the metropolitan area, Tampere, Turku and the whole country	133
9.25	Majoitusliikkeet ja niihin saapuneet 1983—87 Härbärgeringsställen och till dem anlända Hostelries and registrations	134

10. Raha- ja luottolaitokset · Penning- och kreditinrättningar · Banking and credit

10.1	Postipankki 1960—86 Postbanken Postipankki (the Post Bank)	135
10.2	Helsingin arvopaperipörssin myynti 1950—86 Försäljning vid Helsingfors fondbörs Sales at the Helsinki Stock Exchange	135
10.3	Panttilainausliike 1960—86 Panttlånerörelsen Loans granted by pawnbrokers' establishments	136

11. Kunnallistalous · Kommunala finanser · Communal finances

11.1	Menojen ja tulojen muutokset 1983—87 Förändringar i utgifter och inkomster Changes of expenditure and revenue	137
11.2	Menot ja tulot pääluokittain tilinpäätöksen mukaan 1983—87 Utgifter och inkomster efter huvudtitel i bokslut Expenditure and revenue by Municipal Finances	138
11.3	Menojen ja tulojen jakautuminen pääluokittain 1983—87 Fördelning av utgifter och inkomster efter huvudtitel Breakdown of expenditure and revenue	140
11.4	Veroäyrin hinnan jakautuminen 1983—87 Fördelning av uttaxering per skatteöre Breakdown of tax unit	141

11.5	Pääomamenojen rakenne 1983—87 Kapitalutgifternas struktur Structure of capital costs	142
11.6	Palkkausmenot ja eläkkeet 1978—87 Avlöningsutgifter och pensioner Wage costs and pensions	143
11.7	Kokonaismenot sekä valtionosuudet ja -korvaukset 1960—87 Totalutgifter samt statsandelar och -ersättningar Total expenditure, state contributions and grants	143
11.8	Lainakanta 31.12.1978—87 Lånestock Fixed loans	144
11.9	Rahastot 1978—87 Fonder Funds	144
12. Kaupungin liiketoiminta · Stadens affärsverksamhet · Public utilities		
12.1	Sähköenergian hankinta ja käyttö 1970—87 Elanskaffning och -förbrukning Production, purchase and sales of electric energy	145
12.2	Sähkön myynti jakelualueelle kuluttajaryhmittäin 1970—87 Elförsäljning till distributionsområdet efter abonnentgrupp Sales of electricity to the distribution area by consumer group	146
12.3	Sähkön kulutuksen kehitys kuluttajaryhmittäin 1970—87 Elförbrukningens utveckling efter abonnentgrupp Development of electricity consumption by consumer group	147
12.4	Kaukolämmön hankinta ja myynti 1970—87 Anskaffning och försäljning av fjärrvärme Heat supply and sale of district heating	148
12.5	Kaasun valmistus ja kulutus 1975—87 Tillverkning och förbrukning av gas Production and consumption of gas	148
12.6	Veden pumppuaminen, myynti ja kulutus 1970—87 Pumpning, försäljning och förbrukning av vatten Water pumped, sold and consumed	149

13. Tulot, varallisuus, verotus · Inkomst, förmögenhet, beskattning · Income, property, taxation		
13.1	Tulonsaajat tuloluokittain 1983—85 Inkomsttagare efter inkomstklass Income-recipients by income bracket	153
13.2	Tulonsaajat tuloluokittain pääkaupunkiseudulla ja koko maassa 1985 Inkomsttagare efter inkomstklass i huvudstadsregionen och i hela landet Income-recipients by income bracket in the metropolitan area and the whole country	153
13.3	Yksityisten henkilöiden tulot tuloluokittain 1985 Enskilda personers inkomster efter inkomstklass Income of individuals by income bracket	154
13.4	Yksityisten henkilöiden tulot, vähennykset ja verotus 1982—85 Enskilda personers inkomster, avdrag och beskattning Income, deductions and taxation of individuals	155
13.5	Tulonsaajat sukupuolen ja iän mukaan 1973—85 Inkomsttagare efter kön och ålder Income-recipients by sex and age	156
13.6	Keskimääräiset kunnallisveron alaiset tulot tulonsaajan sukupuolen ja iän mukaan 1973—85 Genomsnittliga vid kommunalbeskattningen skattepliktiga inkomster efter inkomsttagarens kön och ålder Average income subject to municipal taxation by sex and age income-recipients	157
13.7	Kunnallisveron alaiset tulot keskimäärin tulonsaajaa kohti pääkaupunkiseudulla ja koko maassa 1982—85 Vid kommunalbeskattningen skattepliktiga inkomster i genomsnitt per inkomsttagare i huvudstadsregionen och i hela landet Income subject to municipal taxation on an average per income-recipient in the metropolitan area and the whole country	158
13.8	Yhteisöjen ja kuolinpesien verotus 1985 Beskattning av samfund och dödsbon Taxation of corporations and decedents' estates	158
13.9	Kunnallisverotus 1930—86 Kommunalbeskattningen Municipal taxation	159
13.10	Veroäyrit tulon laadun mukaan 1950—86 Skatteören efter arten av inkomst Municipal income tax units by type of income	159
13.11	Veroäyrit tulon laadun mukaan tulovuonna 1986: Helsingin seutu, Tampere, Turku ja koko maa Skatteören efter arten av inkomst inkomståret 1986: Helsingforsregionen, Tammerfors, Åbo och hela landet Municipal income tax units by type of income 1986: The Helsinki Region, Tampere, Turku and the whole country	160

14. Hinnat ja kulutus · Priser och konsumtion · Prices and consumption

14.1	Kuluttajahintaindeksi 1982—87. Alueittaiset indeksit (1981=100) Konsumentprisindex. Regionala index Consumer price index. Regional indexes	162
14.2	Kuluttajahintaindeksi 1982—87 (1981=100) Konsumentprisindex Consumer price index	163
14.3	Elinkustannusindeksi 1952—87 (1951:10=100) Levnadskostnadsindex Cost-of-living index	164
14.4	Tukkuhintaindeksi 1970—87 (1949=100) Partiprisindex Wholesale price index	165
14.5	Tukkuhintaindeksi 1981—87 (1980=100) Partiprisindex Wholesale price index	166
14.6	Kotimarkkinoiden perushintaindeksi 1981—87 (1980=100) Basprisindex för hemmamarknadsvaror Basic price index for domestic supply	167
14.7	Elintarvikkeiden keskihintoja pääkaupunkiseudulla ja koko maassa 1987 Medelpris på livsmedel i huvudstadsregionen och i hela landet Retail prices of foods in the metropolitan area in the whole country	168
14.8	Kulutusmenot kuntamuodon mukaan 1981 ja 1985 Konsumtionsutgifter efter kommuntyp Consumption expenditure by type of municipality	169
14.9	Kulutusmenot menoryhmittäin kotitaloutta ja henkeä kohti Helsingissä sekä koko maassa 1981 ja 1985 Konsumtionsutgifter per hushåll och person efter utgiftsgrupp i Helsingfors samt i hela landet Consumption expenditure per household and person by expenditure group in Helsinki and in the whole country	170

15. Terveysthuolto · Hälsövärd · Health care

15.1	Ympäristöterveydenhuolto 1980—86 Miljöhygien Environmental health	171
15.2	Terveysthuolto: Lasten terveysthuolto 1975—86 Hälsörådgivning: Barnvärd Health education: Child health care	172
15.3	Terveysthuolto: Äitiysthuolto 1975—86 Hälsörådgivning: Mödravård Health education: Maternity health services	172

15.4	Terveysneuvonta: Muu terveysneuvonta 1975—86 Hälsorådgivning: Övrig hälsorådgivning Health education: Other health education	173
15.5	Koulu- ja opiskelijaterveydenhuolto 1975—86 Hälsovård för skolelever och studerande School and student health service	173
15.6	Terveyskeskustlääkäreiden ja terveydenhoitajien toiminta 1975—86 Läkarnas och hälsovårdarnas verksamhet vid hälsocentraler Physicians and public health nurses at health centres	174
15.7	Kotisairaanhoito- ja kuntoutustoiminta 1975—86 Hemsjukvård och rehabilitering Domiciliary nursing and rehabilitation	174
15.8	Hammashuolto 1975—86 Tandvård Dental care	175
15.9	Poliklinikkakäynnit 1975—86 Besök vid poliklinikerna Visits to out-patient departments	175
15.10	Kaupungin käytettävissä olevat vahvistetut sairaansijat 31.12.1975—86 Fastställda sjukplatser till stadens förfogande Hospital beds at disposal of City	176
15.11	Kaupungin käytettävissä olevat vahvistetut sairaansijat hoitoaloittain 31.12.1975—86 Fastställda sjukplatser till stadens förfogande efter vårdform Hospital beds at disposal of City, by area of treatment	177
15.12	Kaupunginsairaala 1975—86 Stadssjukhuset City hospital	178
15.13	Muut kuin kaupunginsairaala 1975—86 Andra än stadssjukhuset Other hospitals	179
15.14	Sairausvakuutuslain mukaiset sairaanhoitokorvaukset 1983—86 Sjukvårdersättningarna enligt sjukförsäkringslagen National Sickness Insurance refunds of medical expenses	180
15.15	Sairausvakuutuslain mukaiset sairaanhoitokorvaukset Helsingin seudulla 1986 Sjukvårdersättningarna enligt sjukförsäkringslagen i Helsingforsregionen National Sickness Insurance refunds of medical expenses in the Helsinki Region	181
15.16	Sairausvakuutuslain mukaiset sairaus- ja vanhempainpäiväraha- korvaukset 1983—86 Sjuk- och föräldradagpenningarna enligt sjukförsäkringslagen National Sickness Insurance compensations of daily sickness and maternity allowances	181

15.17	Sairausvakuutuslain mukaiset sairaus- ja vanhempainpäiväraha korvaukset Helsingin seudulla 1986 Sjuk- och föräldradagpenningersättningar enligt sjukförsäkringslagen i Helsingforsregionen National Sickness Insurance compensations of daily sickness and maternity allowances in the Helsinki Region	182
 16. Sosiaalitoimi · Socialväsen · Social welfare		
16.1	Kunnalliset päiväkodit 31.12.1980—86 Kommunala daghem Municipal day care homes for children	188
16.2	Yksityiset päiväkodit 31.12.1980—86 Privata daghem Private day care homes for children	189
16.3	Perhepäivähoito 31.12.1980—86 Familjedagvård Family day care	189
16.4	Leikkitoiminta 1980—86 Lekverksamhet Guided play	190
16.5	Lastensuojelu 1970—86 Barnskydd Welfare for minors	190
16.6	Lasten ja nuorten sijaishuolto 1975—86 Barn och unga i vård utom hemmet Placement of minors	191
16.7	Lasten lomasijoitukset 1975—86 Sommarrekreationsverksamhet för barn Summer holiday placements for children	191
16.8	Kasvatus- ja perheneuvonta 1975—86 Uppfostrings- och familjerådgivning Consultation in upbringing and family matters	192
16.9	Kehitysvammaisten erityishuolto 1975—86 Specialomsorger om utvecklingsstörda Welfare for the mentally handicapped	193
16.10	Päihdyttävien aineiden väärinkäyttäjien ja irtolaisten huolto 1980—86 Vård av rusmedelsmissbrukare och lösdrivarvård Welfare for abusers of intoxicants and for vagrants	194
16.11	Kunnallinen kodinhoitotoiminta 1975—86 Kommunal hemvårdsverksamhet Municipal home aid	195

16.12	Vanhustyön keskusliiton kotipalvelutoimiston toiminta 1975—86 Verksamheten vid Centralförbundet för de Gamlas väl hemservicebyrå Activities of the Home Help Bureau of the Central Union for the Welfare of the Aged	195
16.13	Vanhusten avohuolto 1970—86 Öppen vård för äldre Residential buildings for aged persons	196
16.14	Vanhainkodit ja sairaskodit 1960—86 Äldringshem och sjukhem Old-age homes and nursing homes	197
16.15	Majoitussuojat 1970—87 Härbärgena Lodgings	198
16.16	Toimeentulotuki 1965—86 Utkomststöd Income security	198
16.17	Elatusturva 1975—86 Tryggande av underhåll Maintenance assistance	199
16.18	Lapsilisät 1975—86 Barnbidrag Child allowances	199
16.19	Äitiysavustukset 1975—86 Moderskapsunderstöd Maternity benefits	200
16.20	Yleinen oikeusapu- ja virkaholhustoimi 1975—86 Allmänt rättshjälps- och tjänsteförmynderskapsväsen Legal Aid and Guardianship Bureau	200
16.21	Kansaneläkkeiden rakenne 31.12.1965—86 Folkpensionernas struktur National pensions, structure	201
16.22	Yleisten peruseläkkeiden saajat 31.12.1965—86 Mottagare av allmänna grundpensioner Recipients of universal basic pensions	202
16.23	Yleisten peruseläkkeiden saajat Helsingin seudulla, Tampereella, Turussa ja koko maassa 31.12.1986 Mottagare av allmänna grundpensioner i Helsingforsregionen, Tammerfors, Åbo och i hela landet Recipients of universal basic pensions in the Helsinki Region, Tampere, Turku and the whole country	203
16.24	Työkyvyttömyyseläkkeensaajat sairauspäryhmän mukaan Helsingissä ja koko maassa 31.12.1986—87 Invaliditetspensionstagarna efter sjukdomsgrupp i Helsingfors och i hela landet National invalidity pensioners by disease group in Helsinki and in the whole country	204

17. Koulutus · Utbildning · Education

- | | | |
|--------------|--|-----|
| 17.1 | 15 vuotta täyttänyt väestö koulutusasteen ja sukupuolen mukaan 1980 ja 1985—86
Befolkning 15 år och däröver efter utbildningsnivå och kön
Population 15 years of age and over by educational level and sex | 206 |
| 17.2 | 15 vuotta täyttänyt väestö koulutusasteen ja iän mukaan 1970—86
Befolkning 15 år och däröver efter utbildningsnivå och ålder
Population 15 years of age and over by educational level and age | 207 |
| 17.3 | Oppivelvollisuusikäiset lapset 1975—87
Barn i läropliktsålder
Children of compulsory school age | 208 |
| 17.4 | Koulutoimi syyslukukaudella 1980 ja 1987
Skolväsendet under höstterminen
The educational system in the autumn term | 208 |
| 17.5 | Peruskoulujen ja lukioiden (ml. iltaoppikoulut ja -linjat) oppilaat Helsingin seudulla, Tampereella, Turussa ja koko maassa syksyllä 1987
Elever i grundskolor och gymnasier (inkl. aftonläroverk och kvällslinjer) i Helsingforsregionen, Tammerfors, Åbo och i hela landet hösten
Students in comprehensive schools and senior secondary schools (included evening schools and evening classes) in the Helsinki Region, Tampere, Turku and the whole country in the autumn | 209 |
| 17.6 | Ammatilliset oppilaitokset 1980 ja 1987
Yrkesläroanstalter
Institutes of vocational education | 210 |
| 17.7 | Ammatilliset oppilaitokset Helsingin seudulla 1979/80 ja 1987
Yrkesläroanstalter i Helsingforsregionen
Institutes of vocational education in the Helsinki Region | 211 |
| 17.8 | Korkeakoulujen opiskelijat ja suoritettut tutkinnot 1975—87
Högskolestuderande och avlagda examina
University students and graduates | 212 |
| 17.9 | Työväen- ja kansalaisopistot 1975/76—1986/87
Arbets- och medborgarinstituten
Workers' and Civic Institutes | 213 |
| 17.10 | Ammattienedistämislaitoksen Helsingissä järjestämät kurssit 1975—87
Kurser anordnade av Anstalten för yrkenas främjande i Helsingfors
Courses arranged in Helsinki by the Institute for the Development of Occupational Skills | 214 |

18. Kulttuuri ja vapaa-ajatoiminta · Kultur och fritidsverksamhet · Cultural life and leisure

18.1	Konsertit 1980—87 Konserter Concerts	216
18.2	Teatterit ja ooppera 1980—87 Teatrar och opera Theatres and opera	216
18.3	Kaupunginkirjasto 1975—87 Stadsbiblioteket City Library	217
18.4	Tieteelliset kirjastot 1985—86 Vetenskapliga bibliotek University and research libraries	218
18.5	Käynnit museoissa ja Valtionarkistossa 1980—87 Besök i museer och på Riksarkivet Number of visitors to museums and the National Archives	219
18.6	Yleisradion televisioluvat sekä Helsinki Television liittymät ja tilaajat 31.12.1970—86 Rundradions televisionslisenser samt Helsingfors TVs anslutningar och abonnenter Television licences of the Finnish Broadcasting Company, connections and subscribers to the Helsinki Televisio	220
18.7	Televisioluvat Helsingin seudulla, Tampereella, Turussa ja koko maassa 31.12.1986 Televisionslisenser i Helsingforsregionen, Tammerfors, Åbo och i hela landet Television licences in the Helsinki Region, Tampere, Turku and the whole country	220
18.8	Elokuvateattereiden toiminta 1950—87 Biografernas verksamhet Cinemas	221
18.9	Urheilu- ja ulkoilutoimi 1980—86 Idrotts- och friluftsverksamhet Sports and open-air activities	221
18.10	Anniskeluravintolat piireittäin 1980 ja 1987 Utskänkningsrestauranger distriktsvis Restaurants by district	222

19. Järjestystoimi · Ordningssvåsen · Justice

19.1	Poliisin tietoon tulleet rikokset Helsingin poliisipiirissä 1983—87 Brott som kommit till polisens kännedom i Helsingfors polisdistrikt Offences registered in the Helsinki police district	223
19.2	Poliisin tietoon tulleiden rikosten selvittäminen Helsingin poliisipiirissä 1983—87 Utredning av brott som kommit till polisens kännedom i Helsingfors polisdistrikt Clearing of offences registered in the Helsinki police district	224
19.3	Eräät poliisin tietoon tulleet rikoslakia vastaan tehdyt rikokset 1983—87 Vissa brott mot strafflagen som kommit till polisens kännedom Certain registered offences against the Penal Code	225
19.4	Raastuvanoikeudessa syytetyt ja tuomitut henkilöt 1965—86 Vid rådstuvurätten åtalade och dömda personer Persons prosecuted and sentenced in the Municipal Court	225
19.5	Raastuvanoikeudessa ratkaistut asiat 1960—86 Av rådstuvurätten avgjorda ärenden Cases settled by the Municipal Court	226
19.6	Asunto-oikeudessa loppuunkäsiteltyt asiat 1983—86 Vid bostadsrätten slutligt handlagda ärenden Cases concluded in the Housing Court	226
19.7	Päihtyneiden säilöönottokerrat Helsingissä 1960—87 Antal omhändertaganden av berusade i Helsingfors Intoxicated persons taken into custody in Helsinki	227
19.8	Kunnallinen palo- ja pelastustoimi 1982—86 Det kommunala brand- och räddningssvåsendet Communal fire and rescue service	227

20. Vaalit · Val · Elections

20.1	Kunnallisvaalit 1936—84; äänioikeutetut, äänestäneet sekä hylätyt äänestysliput Kommunalvalen; röstberättigade, röstande samt kasserade röstsedlar Municipal elections; persons entitled to vote, voters and disallowed ballots	230
20.2	Kunnallisvaalit 1936—84; valitut kaupunginvaltuutetut puolueittain Kommunalvalen; valda stadsfullmäktige partivis Municipal elections; City Council by party affiliation	231
20.3	Kunnallisvaalit 1936—84; hyväksytyt äänestysliput puolueittain Kommunalvalen; godkända röstsedlar partivis Municipal elections; valid ballots, parties	232
20.4	Kansanedustajain vaalit 1972—87; äänioikeutetut, äänestäneet sekä hylätyt äänestysliput Riksdagsmannavalen; röstberättigade, röstande samt kasserade röstsedlar Parliamentary elections; persons entitled to vote, voters and disallowed ballots	233

20.5	Kansanedustajain vaalit 1972—87; Helsingin vaalipiiristä valitut kansanedustajat puolueittain Riksdagsmannavalen; riksdagsmän som invalts i Helsingfors valkrets partivis Parliamentary elections; Members of Parliament from the constituency of the City of Helsinki, parties	233
20.6	Kansanedustajain vaalit 1972—87; hyväksytyt äänestysliput puolueittain Riksdagsmannavalen; godkända röstsedlar partivis Parliamentary elections; valid ballots, parties	234
20.7	Tasavallan presidentin ja valitsijamiesten vaalit 1978—88; äänioikeutetut, äänestäneet sekä hylätyt äänestysliput Valet av republikens president och elektorerna; röstberättigade, röstande samt kasserade röstsedlar Elections of the president of the republic and the electors; persons entitled to vote, voters and disallowed ballots	235
20.8	Tasavallan presidentin valitsijamiesten vaalit 1962—88; Helsingin vaalipiiristä valitut valitsijamiehet puolueittain Val av elektor för valet av republikens president; elektor som invalts i Helsingfors valkrets, partivis Elections of presidential electors; electors, parties	235
20.9	Tasavallan presidentin ja valitsijamiesten vaalit 1982 ja 1988; presidenttiehdokkaiden ja puolueiden saamat äänimäärät ja kannatusosuudet Valet av republikens president och elektorerna; antalet röster för presidentkandidaterna och partierna, samt dessa rösters andel av samtliga angivna röster Elections of the president of the republic and the electors; votes for the presidential candidates and the parties, and the proportion of these votes of all votes	236

21. Pohjoismaat · Norden · Scandinavian tables

21.1	Pinta-ala ja väestötiheys 1.1.1987 Areal och folktäthet Area and population density	237
21.2	Väkiluku 1.1.1940—87 Folkmängd Population	237
21.3	Väestömuutokset 1982—86 Folkmängdens förändringar Vital statistics	238
21.4	Väestömuutokset 1986 Befolkningens förändringar Marriages, divorces, births and deaths	238
21.5	Muuttoliike 1986 Flyttningsrörelsen Migration	239

21.6	Kaupunkiseutujen väkiluku 1983—87 ja väestönmuutokset 1982—86 Folkmängd och folkmängdens förändringar i stadsregionerna Population and population changes in town regions	239
21.7	Kuolleisuus (‰) sukupuolen ja iän mukaan Döda (‰) efter kön och ålder Deaths (‰) by sex and age	240
21.8	Väestö iän ja sukupuolen mukaan Befolkning efter ålder och kön Population by age and sex	241
21.9	Kaupunkiseutujen väestö iän ja sukupuolen mukaan Befolkning i stadsregionerna efter ålder och kön Population by age and sex in town regions	242
21.10	Väestö sukupuolen ja siviilisäädyn mukaan Befolkning efter kön och civilstånd Population by sex and marital status	243
21.11	Kaupunkiseutujen väestö sukupuolen ja siviilisäädyn mukaan Befolkning i stadsregionerna efter kön och civilstånd Population by sex and marital status in town regions	243
21.12	Ulkomaiden kansalaiset Utländska medborgare Aliens	244
21.13	Ulkomaiden kansalaiset kaupunkiseuduilla Utländska medborgare i stadsregionerna Aliens in town regions	244
21.14	Asuinhuoneistot ja asumistiheys huoneistotyyppin mukaan Bostadslägenheter och boendetäthet efter lägenhetstyp Dwelling units by size and housing density by type of dwelling unit	245
21.15	Valmistuneet asuinhuoneistot kaupungeissa ja kaupunkiseuduilla 1982—86 Färdigställda bostadslägenheter i städerna och i stadsregionerna New dwelling units in towns and their regions	246
21.16	Valmistuneet asuinhuoneistot huoneistotyyppin mukaan kaupungeissa ja kaupunkiseuduilla 1986 Färdigställda bostadslägenheter efter lägenhetstyp i städerna och i stadsregionerna New dwelling units by type of dwelling unit in towns and their regions	246
21.17	Rekisteröidyt moottoriajoneuvot 31.12.1986 Inregistrerade motorfordon Motor vehicles registered	247
21.18	Lentoliikenne 1986 Flygtrafik Air traffic	247

Tilastokeskuksen julkaisu- toiminta 1.8.1987—1.8.1988 Statistikcentralens publiceringsverksamhet

Julkaisusarjat

Tilastouutisia -sarja (suomenkielinen):

- 1987 A:6 Asuntojen hinnat Helsingissä suurpiireittäin vuonna 1986 sekä vuoden 1986 loka-joulukuussa
- 1987 A:7 Asuntolaväestö 1.1.1987
- 1987 A:8 Vuokra-asuminen ja asuntojen vuokrat Helsingissä
- 1987 A:9 Helsingin vuokra-asuntojen jako 1986
- 1987 B:4 Rakennus- ja asuntotuotanto Helsingissä 1987 ensimmäisellä vuosipuoliskolla
- 1987 C:2 Suhdanteet Helsingissä keväällä 1987
- 1987 C:3 Suhdanteet Helsingissä syksyllä 1987
- 1987 C:4 Yksityisten henkilöiden tulot ja verot Helsingissä vuonna 1985
- 1987 E:1 Lukion aloituspaikkoja 68 %:lle aloittamisikäisistä
- 1988 A:1 Asumistuki Helsingissä 1987
- 1988 A:2 Helsingin väestö 1.1.1988
- 1988 B:1 Rakennus- ja asuntotuotanto Helsingissä 1987
- 1988 C:1 Yksityisten henkilöiden verotus Helsingissä vuonna 1986
- 1988 C:2 Suhdanteet Helsingissä keväällä 1988
- 1988 D:1 Yleisten peruseläkkeiden saajat Helsingissä vuoden 1987 lopulla
- 1988 E:1 Ammattioppilaitokset syksyllä 1987
- 1988 G:1 Presidentin- ja valitsijamiesvaalit Helsingissä 1988
- 1988 H:1 Helsingin kaupungin henkilöstön työtapatuimat 1987
- 1988 H:2 Helsingin kaupungin henkilöstötietoja vuodelta 1987

Publikationsserier

Serien Statistiknytt (flnkspråkig):

- 1987 A:6 Bostadspriserna i Helsingfors stordistriktvis år 1986 och i oktober-december 1986
- 1987 A:7 Befolkning på anstalter och internat 1.1.1987
- 1987 A:8 Hyresboendet och bostädernas hyror i Helsingfors
- 1987 A:9 Fördelningen av Helsingfors stads hyresbostäder 1986
- 1987 B:4 Byggnads- och bostadsproduktionen i Helsingfors första halvåret 1987
- 1987 C:2 Konjunkturerna i Helsingfors våren 1987
- 1987 C:3 Konjunkturerna i Helsingfors hösten 1987
- 1987 C:4 Privatpersonernas inkomster och beskattning i Helsingfors år 1985
- 1987 E:1 Plats i gymnasium för 68 % av åldersklassen
- 1988 A:1 Bostadsbidrag i Helsingfors 1987
- 1988 A:2 Helsingfors befolkning 1.1.1988
- 1988 B:1 Byggnads- och bostadsproduktionen i Helsingfors 1987
- 1988 C:1 Beskattningen av privatpersoner i Helsingfors år 1986
- 1988 C:2 Konjunkturerna i Helsingfors våren 1988
- 1988 D:1 Mottagare av allmänna grundpensioner i Helsingfors i slutet av 1987
- 1988 E:1 Yrkesundervisningsanstalterna hösten 1987
- 1988 G:1 Val av republikens president och elektor i Helsingfors 1988
- 1988 H:1 Olycksfall på arbetsplatsen bland Helsingfors stads anställda 1987
- 1988 H:2 Uppgifter om Helsingfors stads personal 1987

Tilastoja -sarja (suomenkielinen, otsikot ja tiivistelmä ruotsiksi):

- 1987 A:2 Helsingin väestö 1.1.1987
 1987 A:3 Väestölaskenta 1985
 1987 A:4 Alueittaiset väestönmuutokset Helsingissä 1982–1984
 1987 B:2 Toimipisteet Helsingissä 1.1.1985
 1987 E:1 Koulutus Helsingissä 1984–1986
 1988 A:1 Väestönmuutokset alueittain Helsingissä 1985–1986
 1988 B:1 Liikenne Helsingissä
 1988 B:2 Rakennus- ja asuntotuotanto Helsingissä 1987
 1988 D:1 Sosiaalitoimi Helsingissä 1985–1986
 1988 F:1 Helsingin ympäristötilasto

Tutkimuksia ja selvityksiä -sarja (suomenkielinen, sisällysluettelo ja tiivistelmä ruotsiksi):

- 1987:2 Liisa Nuuttila: Helsingin kaupungin julkaisuluettelo 1986
 1987:3 Jukka Hirvonen: Asuntojen perusrannuksen sosiaalisista seurauksista — katsaus pohjoismaisiin tutkimuksiin
 1987:4 Ilkka Susiluoto: Panos-tuotostutkimus Helsingin seudun talouselämästä
 1987:5 Kari Takala — Jarmo Kontulainen: Asuntovarallisuuden jakautuminen Suomessa ja erityisesti pääkaupunkiseudulla v. 1981
 1987:6 Kari Takala — Jarmo Kontulainen: Asuntovarallisuuden ja muun varallisuuden valinta ja kysyntä pääkaupunkiseudulla ja muualla Suomessa
 1987:7 Seppo Montén: Postikyselyyn vastaaminen. Vastaukset contra vastamishalukkuus kahdessa kyselyaineistossa
 1987:8 Jouko Mehtäläinen: Helsingin kaupungin henkilöstön kielitaidon tarve
 1987:9 Markku Hyypiä: Helsingin alueen teollisuustuotannon ennustaminen. Kokeilu Etlan valtakunnallisen ennusteen käyttömahdollisuudesta
 1988:1 Ilkka Susiluoto: Helsingin seudun talouskasvun projektimalli

Serien Statistik (finskspråkig, rubriker och sammandrag på svenska):

- 1987 A:2 Helsingfors befolkning 1.1.1987
 1987 A:3 Folkräkningen 1985
 1987 A:4 Befolkningsförändringarna områdesvis i Helsingfors 1982–1984
 1987 B:2 Arbetslokalerna i Helsingfors 1.1.1985
 1987 E:1 Utbildningen i Helsingfors 1984–1986
 1988 A:1 Befolkningsförändringarna områdesvis i Helsingfors 1985–1986
 1988 B:1 Trafiken i Helsingfors
 1988 B:2 Byggnads- och bostadsproduktionen i Helsingfors 1987
 1988 D:1 Socialväsendet i Helsingfors 1985–1986
 1988 F:1 Miljöstatistik för Helsingfors

Serien Undersökningar och utredningar (finskspråkig, innehållsförteckning och sammandrag på svenska):

- 1987:2 Liisa Nuuttila: Helsingfors stads publikationskatalog 1986
 1987:3 Jukka Hirvonen: Om bostädernas grundförbättringars sociala verkningar — en översikt av nordiska utredningar i ämnet
 1987:4 Ilkka Susiluoto: Input-outputanalys av Helsingforsregionens näringsliv
 1987:5 Kari Takala — Jarmo Kontulainen: Bostadsförmögenhetens fördelning i Finland och enkannerligen inom huvudstadsregionen
 1987:6 Kari Takala — Jarmo Kontulainen: Val av och efterfrågan på bostads- och annan förmögenhet inom huvudstadsregionen och övriga Finland
 1987:7 Seppo Montén: Svarandet på postenkät. Svar contra svarsvilja i två frågematerial
 1987:8 Jouko Mehtäläinen: Behovet av språkkunskaper bland Helsingfors stads anställda
 1987:9 Markku Hyypiä: Prognostiseringen av helsingforsregionens industriproduktion. Prövning av möjligheterna att använda Etlas landsomfattande prognos
 1988:1 Ilkka Susiluoto: Projektionsmodell för den ekonomiska tillväxten i Helsingforsregionen

Muut julkaisut

Tilastotoimi

Tilastollinen vuosikirja 1986 (suomen- ja ruotsinkielinen, sisällysluettelo ja taulukoiden otsikot englanniksi)

Neljännesvuosikatsaus 1987:3, 1987:4, 1988:1, 1988:2 (suomen- ja ruotsinkielinen, englanninkielinen tiivistelmä)

Helsinki alueittain 1988

Helsingin palvelut ja talous 1988

Muistioita (suomenkielisiä):

1988:1 Toimintasuunnitelma vuodelle 1988

Kunnallishallinto

Helsingin kaupungin kunnalliskalenteri 1988 (suomen- ja ruotsinkielinen)

Helsingin kaupungin kunnalliskertomus 1986 (suomen- ja ruotsinkieliset painokset)

Helsingin kaupungin päätöshakemistot (suomenkielinen)

Keskushallintoelinten päätökset 1987:1

Pysyväispäätökset 1987:II

Pysyväispäätökset 1988:I

Helsingin kaupungin kunnallinen sääntökokoelma, päivityserät

Oppaat ja hakemistot

Alueittainen osoitehakemisto 1987 (suomen- ja ruotsinkielinen)

Övriga publikationer

Statistikväsen

Statistisk årsbok 1986 (finsk- och svenskspråkig, innehållsförteckning och rubriker även på engelska)

Kvartalsöversikt 1987:3, 1987:4, 1988:1, 1988:2 (finsk- och svenskspråkig, sammandrag på engelska)

Helsingfors områdesvis 1988

Helsingfors service och ekonomi 1988

Promemorior (finskspråkiga):

1988:1 Verksamhetsplan för år 1988

Kommunalförvaltning

Helsingfors stads kommunalkalender 1988 (finsk- och svenskspråkig)

Helsingfors stads kommunalberättelse 1986 (skild upplaga på finska och svenska)

Index över Helsingfors stads beslut (finskspråkig)

Centralförvaltningsorganens beslut 1987:1

Stående beslut 1987:II

Stående beslut 1988:I

Kommunal stadgesamling för Helsingfors stad, kompletteringar

Handböcker och index

Gatuadressregister på områdesbasis 1987 (finsk- och svenskspråkig)

Publications by the Statistical Centre, 1. August 1987—1. August 1988

Publication Series

Statistical News (In Finnish):

- 1987 A:6 Prices of Dwellings by Major District in Helsinki in 1986, and in October-December 1986
- 1987 A:7 Population Resident in Social Welfare Accommodation 1.1.1987
- 1987 A:8 Rents and Population Resident in Rented Dwellings
- 1987 A:9 Assignment of City-owned Dwellings in Helsinki in 1986
- 1987 B:4 Building and Housing Production in Helsinki in First Half of 1987
- 1987 C:2 Conjunctures in Helsinki, spring 1987
- 1987 C:3 Conjunctures in Helsinki, autumn 1987
- 1987 C:4 Income and Taxation of Private Persons in Helsinki in 1985
- 1987 E:1 Place for 68 % of Upper Secondary School Applicants
- 1988 A:1 Housing Subsidies in Helsinki in 1987
- 1988 A:2 The Population of Helsinki, 1.1.1988
- 1988 B:1 Building and Housing Production in Helsinki in 1987
- 1988 C:1 Taxation of Private Persons in Helsinki in 1986
- 1988 C:2 Conjunctures in Helsinki, spring 1988
- 1988 D:1 Receivers of Basic Public Pensions in Helsinki at the End of 1987
- 1988 E:1 Institutions of Vocational Education, autumn 1987
- 1988 G:1 Elections of the President of the Republic and the Electors, in Helsinki 1988
- 1988 H:1 Accidents at Work among Helsinki City Employees in 1987
- 1988 H:2 City of Helsinki Personnel Statistics for 1987

Statistics (In Finnish, headings and summary in Swedish):

- 1987 A:2 The Population of Helsinki, 1. January 1987
- 1987 A:3 The 1985 Census
- 1987 A:4 Population Changes by the District in Helsinki 1982—84
- 1987 B:2 Working Space Units in Helsinki, 1.1.1985
- 1987 E:1 Education in Helsinki, 1984—1986
- 1988 A:1 Population Changes by the District in Helsinki 1985—86
- 1988 B:1 Traffic in Helsinki
- 1988 B:2 Building and Housing Production in Helsinki 1987
- 1988 D:1 Social Care in Helsinki 1985—1986
- 1988 F:1 Environmental Statistics of Helsinki

Studies and Reports (In Finnish, contents and summary in Swedish):

- 1987:2 Liisa Nuutila: 1986 Catalogue of Publications Issued by the City of Helsinki
- 1987:3 Jukka Hirvonen: On the Social Effects of Restoration of Dwellings — a Survey of Investigations in the Nordic Countries
- 1987:4 Ilkka Susiluoto: Input-Output-Analysis of the Economy of the Helsinki Region
- 1987:5 Kari Takala — Jarmo Kontulainen: Repartition of Owned Dwellings in Finland and the Metropolitan Area
- 1987:6 Kari Takala — Jarmo Kontulainen: Choice of and Demand for Dwellings and Other Wealth in the Metropolitan Area and the Rest of Finland
- 1987:7 Seppo Montén: Answering Mailed Questionnaires. Answers versus Willingness to Answer in two Surveys
- 1987:8 Jouko Mehtäläinen: The Need for Language Skills among City of Helsinki Employees
- 1987:9 Markku Hyypiä: Prognostication of Industrial Production in the Helsinki Region. Testing of ETLA:s National Survey
- 1988:1 Ilkka Susiluoto: Projection Model for Economic Growth of Helsinki Region

Other Publications

The Statistical Function

Statistical Yearbook 1986 (in Finnish and Swedish, contents and headings of tables in English)

Quarterly Review 1987:3, 1987:4, 1988:1, 1988:2 (in Finnish and Swedish, summary in English)

Helsinki District by District 1988

Municipal Service and Economy in Helsinki 1988

Memoranda (In Finnish)

1988:1 Working Plan for the Statistical Centre for 1988

Municipal Administration

Municipal Calendar 1988 (in Finnish and Swedish)

Municipal Report of the City of Helsinki 1986 (separate editions in Finnish and Swedish)

Index of Municipal Resolutions (in Finnish)

Resolutions by the Central Administration 1987:1

Standing Resolutions 1987:II

Standing Resolutions 1988:I

Municipal Statutes of the City of Helsinki, Latest Amendments

Index and handbooks

Address Register by the District 1987

Asiahakemisto - Sakregister

- A**gentuuritoiminta 115
 Ahtaastiasuminen 53, 62
 A-hoitoyksikkö 194
 Ajokortit 123
 A-klinikka 194
 Alkoholijuomien myynti 117
 Alukset 128—129, 131
 Ammatilliset oppilaitokset 206, 210—211
 Ammatissa toimiva päiväväestö, ks. Työpaikat
 Ammatissa toimiva väestö 69, 71
 Ammatissatoimivuusosuus 73
 Ammattienedistämislaitos 214
 Anniskeluravintolat 222
 Ansiotasoindeksi 86
 Arava-asunnot 65, 68, 97
 Arvopaperipörssi 135
 Asuinhuoneet 53, 57—58, 62, 95, 103
 Asuinhuoneistot
 arava 65, 68
 asutut 59
 hallintaperuste 56, 61
 henkilöluku 59
 hinnat 53, 63—65
 hintaindeksi 64
 HITAS 53, 65
 huoneistoala 54, 60—62, 68
 huoneistotyyppi 54, 57—59, 63, 245
 kaupungin asuinkiinteistöyhtiöissä 68
 keskikoko 60—62, 68
 luku 55—60, 62, 65, 68, 245
 piireittäin 60—61
 rakennusluvut 98
 rakennusvuosi 55
 talotyyppi 57, 62
 valmistuneet
 huoneistoala 96, 101—102, 104—105
 huoneistotyyppi 96, 103—106, 246
 kaupungin rakennuttamat 97, 105
 luku 101—108, 246
 piireittäin 107—108
 talotyyppi 95
 valtion lainoittamat 97, 102, 104
 varusteet 55
 vuokrat 54, 66, 68
 Asumistaso 55, 58, 62, 68
 Asumistiheys 53, 58, 60—62, 68, 245
 Asumistuki
 asumistukilain mukainen 67
 kansaneläkkeensaajien 201
- Asumuserot 36
 Asunnonjako, kaupungin 67
 Asunnontarkastukset 171
 Asuntojen hinnat 53, 63—65
 Asuntojen hintaindeksi 64
 Asuntokunnat 8, 25
 Asunto-oikeus 226
 Asuntotuotanto 95—98, 101—108, 246
 Asuntoväestö 57
 Auringonpaistetunnit 3
 Autot, rekisteröidyt 122, 247
 Avioerot 27, 36, 238
 Avioliitot 27, 36, 238
 Aviottomat lapset
 lastenvalvojan luettelossa 199
 syntyneet 39
 Avohuolto, lasten ja nuorten 184, 190
- D**eflatoinkerroin VIII
 Desinfiointi 171
- E**duskuntavaalit 229, 233—234
 Ehkäisyneuvonta 173
 Elatusapu 187—188, 199
 Elatussopimukset 199
 Elatustuki 188, 199
 Elatusturva 188, 199
 Elinaika, jäljellä oleva 43
 Elinkustannusindeksi 161, 164
 Elintarvikkeet
 keskihinnat 161, 168
 kulutusmenot 162, 169—170
 tuonti 112, 130
 valvonta 171
 vientit 112, 130
 Elokuvateatterit 221
 Eläinlääkintähuolto 171
 Eläkkeet
 kansan- 201—203
 perhe- 202—203
 rintamasotilas- 202—203
 työkyvyttömyys- 202—204
 työttömyys- 202
 Energialaitos 145—148

Hammashuolto 175

Hedelmällisyysluvat 27, 37

Helsingin seutu

ammattilliset oppilaitokset 211

asuntotuotanto 101, 246

autot, rekisteröidyt 122

eläkkeensaajat 203

kansaneläkkeet 203

koulutoimi 209

kunnallisverotus 160

kuolleet 37

muuttoliike 50, 52, 239

peruseläkkeet, yleiset 203

pinta-ala 237

sairausvakuutus 181—182

syntyneet 37

talonrakennustoiminta 100—101

televisioluvat 220

teollisuustoiminta 92

ulkomaalaiset 244

veroäyrit 160

väestö 25, 239, 242—243

väestötiheys 237

Helsinki Televisio 220**Henkikirjoitettu väestö, ks. Väestö****Henkilöstö, kaupungin** 82—83**Henkirikokset** 223—225**Hinnat**

asuntojen 53, 63—65

elintarvikkeiden keskihinnat 161, 168

indeksit 64, 161—167

HITAS-asuntotuotanto 53, 65**Holhouksessa olevat** 200**Hotellit** 134**Huoneet** 53, 57—58, 62, 95, 103**Huoneistot**

asuin- 53—66, 68, 96—98, 101—108,

245—246

muut 108

Ilmasto 2—3**Indeksi**

ansiotaso- 86

asuntojen hinta- 64

elinkustannus- 161, 164

kotimarkkinoiden perushinta- 161, 167

kuluttajahinta- 161—163

pientalon rakennuskustannusten 109

rakennuskustannus- 109

teollisuustuotannon volyyymi- 93

tukkuhinta- 161, 165—166

Unitaksen osake- 135

Irtolaiset 194**Irtosolututkimus** 173**Isyyslain mukaiset tehtävät** 199**Itsemurhat** 42**Joukkoliikenne** 119—121**Jätevesi**

määrä 5

puhdistamot 5

pumppaamot 5

Kaasu 148**Kadut** 1**Kansalaisopistot** 213**Kansanedustajainvaalit** 229, 233—234**Kansaneläkkeet** 201—203**Kansankorkeakoulu** 210**Kasvatus- ja perheneuvonta** 185, 192**Kaukolämpö** 148**Kauppalavasto** 128**Kaupungin asuinkiinteistöyhtiöt** 68**Kaupungin henkilöstö** 82—83**Kaupunginkirjasto** 217**Kaupungin museot** 219**Kaupunginorkesteri** 216**Kaupunginsairaala** 175—176, 178**Kaupungin talous** 137—144ks. myös **Kunnallistalous****Kaupunginvaltuutetut** 231**Kehitysvammaisten erityishuolto** 185, 193**Kehitysvammalaitokset** 185, 193**Keskilämpö** 2**Keskiväkiluku** 27**Kirjastot**

kaupungin 217

tieteelliset 218

Kirkollisvero 155, 158**Kodinhoitotoiminta** 186, 195**Koillinen A-klinikka** 194**Koko maa**

agentuuritoiminta 115

alkoholijuomien myynti 117

asuinhuoneistot 55—57, 59, 62, 106

asumistaso 55, 59, 62

asumistuki 67

asumuserot 36

asuntojen hinnat 63—64

asuntojen hintaindeksi 64

asuntotuotanto 106

autot, rekisteröidyt 122

avioerot 36

avioliitot 36

elintarvikkeiden keskihinnat 168

indeksit 64, 86, 93, 109, 135, 161—167

kansanedustajain vaalit 233—234

- kansaneläkkeet 203
 kauppalaivasto 128
 koulutoimi 209
 kulutusmenot 169—170
 kunnallisvaalit 230, 232
 kunnallisverotus 158—160
 kuolleet 37
 lentoliikenne 127
 peruseläkkeet, yleiset 203
 postiliikenne 127
 puhelinkojeet 133
 ravitsemistoiminta 116
 syntyneet 37
 televisioluvat 220
 teollisuustoiminta 90—92
 tieliikenneonnettomuudet 124
 tukkukauppa 115
 tulonsaajat 153
 tuonti 111
 työttömyyseläkkeet 203—204
 työlliset 80
 työnhakijat 81
 työtaistelut 87
 työttömyysaste 80
 työttömät 80—81
 työvoima 80
 vaalit 230, 232—234
 verotus 153, 158, 160
 veroäyrit 160
 vienti 111
 vuokrat, asuntojen 66
 väestö 25
 vähittäiskauppa 114
- Konsertit 216**
Korkeakoulut 212
Korkeanasteen ammatilliset oppilaitokset 212
Korkeasaari, eläintarha 221
Kotimarkkinoiden perushintaindeksi 161, 167
Kotisairaanhoido 174
Kotitaloustiedustelu 162, 169—170
Koulu- ja opiskelijaterveydenhuolto 173
Koulutoimi 205—206, 208—211
Koulutusaste 206—207
Kuluttajahintaindeksi 161—163
Kulutusmenot 162, 169—170
Kunnallistalous
 eläkemenot 143
 joukkoliikenteen kustannukset ja tuotot 121
 kunnallisverotulot 137, 139—140
 käyttömenot
 kasvatus- ja perheneuvonta 192
 kaupunginkirjasto 217
 kaupunginmuseo 219
 kaupunginorkesteri 216
 kehitysvammaisten erityishuolto 193
 kodinhoitotoiminta 195
 lasten lomasijoitukset 191
 palo- ja pelastustoimi 227
 perhepäivähoito 189
 päiväkodit 188
 sijaishuolto 191
 työväenopistot 213
 urheilu- ja ulkoilutoimi 138, 221
 vanhain- ja sairaskodit 197
 vanhusten asuintalot 196
 lainakanta 144
 menot ja tulot 137—140, 142—143
 palkkausmenot 143
 pääomamenojen rakenne 142
 rahastot 144
 valtionosuudet ja -korvaukset 143
 veroäyriin hinnan jakautuminen 141
Kunnallisvaalit 229—232
Kunnallisverotus 151—152, 154—155, 157—160
Kuntoutustoiminta 174
Kuolemansyyt 42
Kuolemanvaara 43
Kuolleena syntyneet 39
Kuolleet 28—34, 37, 40—42, 238, 240
Kyläsaaren hoitolaitos 194
- Laboratoriotutkimukset 174**
Lahjoitusrahastot 144
Lainakanta, kaupungin 144
Laitossairaalat 176—178, 197
Laivat 128—129, 131
Lakot 87
Lapsen elatustuki 188, 199
Lapsen hoitotuki 202
Lapsilisät 199
Lastenkodit 191
Lastenneuvolat 172
Lasten lomasijoitukset 191
Lasten päivähoito 183, 188—190
Lastensuojelu 184, 190—191
Lastenvalvojan toiminta 199
Leikkikerhotoiminta 190
Leikkipuistotoiminta 190
Leikkitoiminta 184, 190
Leirintäalue 221
Lennätinliikenne 132
Lentoliikenne 127, 247
Liikenne
 alukset, saapuneet 129, 131
 henkilö- 120—121, 126—127, 134, 247
 joukko- 119—121
 lennätin- 132
 liikennelaskennat 119, 125
 liikennenerikokset 223—224
 posti- 113, 127, 247
 puhelin- 132—133
 tavara- 113, 126—127, 130—131
 tieliikenneonnettomuudet 119—120, 123—124

Liikennelaitos 119—121
 Liikenteen volyyymi 119, 125
 Linja-autoliikenne 119—121
 Lomautetut 81
 Lämpötila
 ilman 2
 veden 2

Maapinta-ala 1, 237
Maassa asuva väestö 7, 22, 28
Maassamuutto 28—29, 47—49, 239
Maaumatat 221
Majoitusliikkeet 134
Majoitussuojat 194, 198
Matkustajat
 lentoteitse 127, 247
 majoitusliikkeissä 134
 meritse 131
 metrolla 120
 raitio- ja autolinjoilla 120
 rautateitse 126
Merenkulku 113, 128—131
Merivesi
 korkeus 2
 kuormitus 5
 laatu 4
 lämpötila 2
Metroliiikenne 120—121
Mielenterveystoimisto 175
Mielisairaalat 175—178
Moottoriajoneuvot 122, 247
Moottoripyörät 247
Museot 219
Musiikkikirjastotoiminta 217
Muuttoliike 28—35, 44—52, 238—239

Neuvolat
 lasten- 172
 äitiys- 172
Nuorisokodit 191
Nuorisonhuolto 184, 190—191
Nuorisorikollisuus 224

Oikeusaputoimi, yleinen 200
Ooppera 216
Opiskelijaterveydenhuolto 173
Oppivelvolliset 208
Osuussairaalat 176, 179

Palkat
 ansiotasoindeksi 86
 palkkausmenot, kaupungin 143
 teollisuuden 91
 työntekijäin, kaupungin 85
Palo- ja pelastustoimi 227
Panttilainausliike 136
Perhe-eläkkeet 202—203
Perheet 8, 26
Perheneuvonta 185, 192
Perhepäivähoito 184, 189
Peruskoulut 205, 208—209
Pientalon rakennuskustannusindeksi 109
Pinta-ala
 Helsingin 1, 237
 Helsingin seudun 237
Pohjoismaiden katsaukset 237—247
Poliisin tietoon tulleet rikokset 223—225
Poliklinikat 175
Postiliikenne 113, 127, 247
Postipankki 135
Presidentin ja valitsijamiesten vaalit 229, 235—236
Psykologitointiminta, terveyskeskus- 173
Puhdistamot, jäteveden- 5
Puhelin
 kojeet 133
 liikenne 132
 liittymät 133
Puistotätitoiminta 190
Pumppaamot, jäteveden- 5
Päihdehuolto 194
Päihdyttävien aineiden väärinkäyttäjät 186, 194, 198
Päihtyneiden säilönnottokerrat 227
Päiväkodit
 kunnalliset 183, 188
 yksityiset 183, 189—190
Pääkaupunkiseutu
 agentuuritoiminta 115
 ammattilliset oppilaitokset 211
 ammattissa toimiva päiväväestö 72
 asuinhuoneistot 55, 57, 62
 asumistaso 55, 62
 asumistuki 67
 asuntojen hinnat 63—64
 asuntojen hintaindeksi 64
 asuntotuotanto 101
 autot, rekisteröidyt 122
 elintarvikkeiden keskihinnat 168
 kansaneläkkeet 203
 koulutoimi 209
 kuluttajahintaindeksi 162
 kunnallisverotus 158, 160
 kuolleet 37
 muuttoliike 47, 50, 52

- peruseläkkeet, yleiset 203
 puhelinkojeet 133
 ravitsemistoiminta 116
 sairausvakuutus 181—182
 syntyneet 37
 talonrakennustoiminta 100—101
 televisiouluvat 220
 teollisuustoiminta 92
 tieliikenneonnettomuudet 124
 tukkukauppa 115
 tulonsaajat 153
 työllinen työvoima 72
 työlliset 80
 työnhakijat 81
 työpaikat 72
 työttömyysaste 80
 työttömät 80—81
 työvoima 72, 80
 vedenkulutus 149
 verotus 153, 158, 160
 veroäyrit 160
 vuokrat, asuntojen 66
 väestö 24—25
 vähittäiskauppa 114
- Raastuvanoikeus**
 asunto-oikeus 226
 ratkaistut asiat 226
 syytetyt henkilöt 225
 tuomitut henkilöt 225
- Radion sinfoniaorkesteri 216
 Rahastot, kaupungin 144
 Raitioliikenne 120—121
 Rakennuskustannusindeksi 109
 Rakennusluvut 98
 Rakennustoiminta 95—108, 246
 Rannikkoliikenne 129, 131
 Rautatieliikenne
 matkustajaliikenne 126
 tavaraliikenne 126
- Ravintolat, anniskelu- 222
 Ravitsemistoiminta 116
 Rikokset 223—226
 Rintamasotilaseläkkeet 202—203
 Ruokakunnat, ks. Asuntokunnat
 Ruotsinkielinen väestö 20—21
- Sademäärä 3**
 Sairaalat 175—179
 Sairaankuljetus 227
 Sairaskodit 197
- Sairauspäiväraha korvaukset 181—182
 Sairausvakuutus 180—182
- Satamat**
 alukset, saapuneet 129, 131
 matkustajaliikenne 131
 tavaraliikenne 113, 130—131
- Siirtolaiset 29, 47, 51, 239
 Sijaishuolto, lasten ja nuorten 184, 190—191
 Siltamäen huoltokoti 194
 Sisäinen muuttoliike 28, 30—35
 Sosiaalitoimi 183—200
 Sukupuolitautien poliklinikka 171
 Synnytysvalmennus 172
 Syntyneet 27—34, 37—39, 238
 Syytetyt henkilöt 225
 Sähkö 145—147
 Sähkösanomat 132
 Säälöt 2—3
- Taidemuseot 219**
 Talonrakennustoiminta 95—108
 Tampere 25, 36—37, 52, 92, 106, 114—116, 121—122, 124, 133, 149, 160, 203, 209, 220
 Tapaturmat
 kaupungin palveluksessa olevien 84
 liikenteen aiheuttamat 119—120, 123—124
- Tartunnantorjunta 171
 Tavaraliikenne
 lentoteitse 113, 127, 247
 meritse 113, 130—131
 rautateitse 126
- Teatterit 216
 Televisiouluvat 220
 Teollisuustoiminta 89—93
 Teollisuustuotannon volyyymi-indeksi 93
 Tervalammen huoltolaitos 194
 Terveysasemat 174
 Terveyskeskuslääkärit 174
 Terveyskeskuspsykologitoiminta 173
 Terveysneuvonta 172—173
 Tieliikenneonnettomuudet 119—120, 123—124
 Tieteelliset kirjastot 218
 Toimeentulotuki 187—188, 198
 Toimihenkilöt, teollisuuden 90—92
 Toimipistelaskenta 69, 74—78
 Toukolan hoitokoti 194
 Tuberkuloosisairaalat 176—178
 Tukkuhintaindeksi 161, 165—166
 Tukkukauppa 115
 Tulonsaajat
 iän ja sukupuolen mukaan 156
 tuloluokittain 153—154
- Tulot, yksityisten henkilöiden 151—152, 154—155, 157—158
 Tuonti 111—113, 130

Turku 25, 36—37, 52, 92, 106, 114—116,
121—122, 124, 133, 149, 160, 203, 209, 220
Tutkinnon suorittanut väestö 206—207
Tuulet 3
Työ- ja työmatkatapaturmat, kaupungin henki-
löstön 84
Työkyvyttömyyseläkkeet 202—204
Työllinen työvoima 69, 71—72
Työllisyys 70—71, 79—80
Työnhakijat 81
Työntekijät
 kaupungin 82—83
 teollisuuden 90—92
Työnvälitys, julkinen 81
Työpaikat
 avoimet 81
 toimiala 70—72, 77—78
 toimipistelaskenta 69, 74—78
 työllinen työvoima 69, 71—72
 työssä käyvä väestö 69, 72
Työsuojelu 171
Työtaistelut 87
Työtapaturmat 84
Työterveyshuolto 173
Työttömät 70, 79—81
Työttömyysaste 79—80
Työttömyyseläkkeensaajat 202
Työttömyyskorvauksensaajat 81
Työvoima 69—72, 79—80
Työväenopistot 213
Töölön A-klinikka 194

Uimahallit 221

Uimalat 221
Uimarannat 221
Ulkoilualueet 221
Ulkomaalaiset 9, 244
Ulkomaankauppa 111—113, 130
Unitaksen osakeindeksi 135
Urheilu- ja ulkoilutoimi 221
Urheilulaitokset 221
Uskontokunnat 22

Vaalit

kansanedustajain- 229, 233—234
 kunnallis- 229—232
 presidentin ja valitsijamiesten 229, 235—236
Valtionarkisto, kävijät 219
Valtionosuudet ja -korvaukset 143
Valtion sairaalat 175—176, 179
Valtionverotus 151—156, 158

Vanhainkodit 187, 197
Vanhempainpäiväraha- ja korvaukset 181—182
Vanhusten
 asuintalot 186, 196
 palvelukeskukset 187, 196
 virkistyskeskukset 187, 196
Vanhustyön keskusliiton kotipalvelutoiminta 195
Veden pumppaaminen, myynti ja kulutus 149
Venesatamapaikat 221
Verotus
 kirkollisvero 155, 158
 kunnallis- 151—152, 154—155, 157—160
 kuolinpesien 151, 158
 yksityisten henkilöiden 151—160
 mk/tulonsaaja 155, 157—159
 tuloluokittain 153—154
 valtion- 151—156, 158
 varallisuusverotus 158
 veronluonteiset maksut 155
 verot 154, 158—159
 vähennykset 155
 yhteisöjen 151, 158
Veroäyrit
 hinta 159—160
 lukumäärä 159—160
Vesi- ja viemärilaitos 149
Viemärit 5
Vienti 111—113, 130
Viheralueet 1
Virkaholhoustoimi 200
Vuokrat, asuntojen 54, 66, 68
Väestö
 ammattissa toimiva 69, 71
 asuntokunnat 8, 25
 asunto- 57
 Helsingin seutu 25, 239, 242—243
 Helsingissä työssä käyvä 69, 72
 henkikirjoitettu 7, 9—15, 22, 24—25, 28, 237,
 239, 242—243
 ikä 10, 15—21, 23—24, 241—242
 keskiväkiluku 27
 koko maa 25
 koulutusaste 206—207
 maassa asuva 7, 28
 osa-alueittain 11—18
 perheet 8, 26
 peruspiireittäin 11—18
 pohjoismaiden suurkaupungit 237, 239,
 241—244
 päiväväestö, ks. Helsingissä työssä käyvä
 pääkaupunkiseutu 24—25
 rekisteriväestö 10—24, 237, 241, 243—244
 ruokakunnat, ks. asuntokunnat
 ruotsinkielinen 20—21
 siviilisääty 18—21, 243
 sukupuoli 9—10, 19—21, 241—243
 suurpiireittäin 11—18

syntymäpaikka 22—23

Tampere 25

toimiala 70—72

Turku 25

työllinen työvoima 69, 71—72

työssä käyvä 69, 72

ulkomaalaiset 9, 244

uskontokunta 22

väestöntiheys 1, 237

Väestönmuutokset

asumuserot 36

avioerot 27, 36, 238

avioliitot 27, 36, 238

hedelmällisyysluvut 27, 37

Helsingin seutu 37, 50, 52, 239

koko maa 36—37

kuolemanvaara 43

kuolleet 28—34, 37, 40—42, 238, 240

maassamuutto 28—29, 47—49, 239

muuttoliike 28—35, 44—52, 238—239

osa-alueittain 30—35

piireittäin 30—35

pohjoismaiden suurkaupungit 238—240

pääkaupunkiseutu 37, 47, 50, 52

siirtolaiset 29, 47, 51, 239

sisäinen muuttoliike 28, 30—35

syntyneet 27—34, 37—39, 238

Tampere 36—37, 52

Turku 36—37, 52

Väestöntiheys 1, 237

Vähittäiskauppa 114

Yhteistariffiliikenne 119—121

Yksityiset sairaalat 175—176, 179

Yleiset alueet 1

Yliopisto 212

Ympäristöterveydenhuolto 171

Ympäristövalvonta 171

Yömajat 194, 198

Äitiysavustukset 200

Äitiyshuolto 172

Äitiysneuvolat 172

Äyrit 159—160

Äänioikeutetut ja äänestäneet 230, 233, 235

- A**genturverksamhet 115
 A-klinik 194
 Alkoholdrycker, försäljningen av 117
 Allmänna områden 1
 Andelssjukhus 176, 179
 Anstalten för yrkenas främjande 214
 Anstaltssjukhus 176—178, 197
 ARAVA-bostäder 65, 68, 97
 Arbetare
 i industrin 90—92
 stadens 82—83
 Arbetarinstituten 213
 Arbetarskydd 171
 Arbetsförmedling, offentlig 81
 Arbetskonflikter 87
 Arbetskraften 69—72, 79—80
 Arbetskraftstal, relativt 79—80
 Arbetslösa 70, 79—81
 Arbetslöshetsersättning, mottagare av 81
 Arbetslöshetspensionstagare 202
 Arbetsolycksfall 84
 Arbetsplatser
 befolkning som förvärvsarbetat 69, 72
 enligt räkningen av arbetslokaler 69, 74—78
 lediga 81
 näringsgren 70—72, 77—78
 sysselsatt arbetskraft 69, 71—72
 Arbetssökande 81
 Areal
 Helsingfors 1, 237
 Helsingforsregionen 237
 Avfallsvatten
 mängd 5
 pumpverk för 5
 Avlopp 5
 Avloppsreningsverk 5
 Avloppsvattenmängd 5
 A-vårdsenhet 194
- B**arnrådgivning 172
 Barnatillsyningsmannens verksamhet 199
 Barnbidrag 199
 Barndagvård 183, 188—190
 Barnhem 191
 Barnskydd 184, 190—191
 Basprisindex för hemmamarknadsvärden 161, 167
 Bassänger 221
 Befolkning
 arbetar i Helsingfors 69, 72
 bostads- 57
 bostadshushåll 8, 25
 civilstånd 18—21, 243
 dagbefolkning, se arbetar i Helsingfors delområdesvis 11—18
 distriktsvis 11—18
 familjer 8, 26
 folktäthet 1, 237
 födelseort 22—23
 hela landet 25
 Helsingforsregionen 25, 239, 242—243
 hushåll, se bostadshushåll
 huvudstadsregionen 24—25
 i de nordiska storstäderna 237, 239, 241—244
 i landet bosatt 7, 28
 kön 9—10, 19—21, 241—243
 mantalsskriven 7, 9—15, 22, 24—25, 28, 237, 239, 242—243
 medelfolkmängd 27
 näringsgren 70—72, 77—78
 register- 10—24, 237, 241, 243—244
 religionssamfund 22
 som förvärvsarbetat 69, 72
 svenskspråkig 20—21
 sysselsatt arbetskraft 69, 71—72
 Tammerfors 25
 utbildningsnivå 206—207
 utläningar 9, 244
 yrkesverksam 69, 71
 Åbo 25
 ålder 10, 15—21, 23—24, 241—242
- Befolkningsförändringar
 delområdesvis 30—35
 distriktsvis 30—35
 döda 28—34, 37, 40—42, 238, 240
 dödsrisker 43
 flyttningsrörelse 28—35, 44—52, 238—239
 fruktsamhetstal 27, 37
 födda 27—34, 37—39, 238
 hela landet 36—37
 Helsingforsregionen 37, 50, 52, 239
 hemskillnader 36
 huvudstadsregionen 37, 47, 50, 52
 i de nordiska storstäderna 238—240
 inrikes omflyttning 28—29, 47—49, 239
 intern omflyttning 28, 30—35
 invandrare 29, 47, 51, 239
 skilsmässor 27, 36, 238
 Tammerfors 36—37, 52
 utvandrare 29, 47, 51
 Åbo 36—37, 52
 äktenskap 27, 36, 238
- Berusade, tagna i förvar 227
 Berusningsmedel, missbrukare av 186, 194, 198
 Beskattning
 avdrag 155
 avgifter av skattenatur 155

- dödsbonus 151, 158
 efter inkomstklass 153—154
 enskilda personers 151—160
 förmögenhetsskatt 158
 kommunal- 151—152, 154—155, 157—160
 kyrkoskatt 155, 158
 mk/inkomsttagare 155, 157—159
 samfunds 151, 158
 skatter 154, 158—159
 stats- 151—156, 158
- Bibliotek
 stadens 217
 vetenskapliga 218
- Bilar, registrerade 122, 247
- Biograferna 221
- Boendestandard 55, 58—62, 68
 Boendetäthet 53, 58, 60—62, 68, 245
 Bostadsbefolkning 57
 Bostadsbidrag
 enligt lagen om bostadsbidrag 67
 folkpensionstagares 201
- Bostadsfastighetsbolag i stadens ägo 68
 Bostadsfördelning, stadens 67
 Bostadshushåll 8, 25
 Bostadsinspektionen 171
 Bostadslägenheter
 antal 55—60, 62, 65, 68, 245
 ARAVA 65, 68
 bebodda 59
 byggnadstillstånd 98
 byggnadsår 55
 distriktsvis 60—61
 färdigställda
 antal 101—108, 246
 av staden byggda 97, 105
 distriktsvis 107—108
 hustyp 95
 lägenhetstyp 96, 103—106, 246
 lägenhetsyta 96, 101—102, 104—105
 med statslån 97, 102, 104
- HITAS 53, 65
 hustyp 57, 62
 hyror 54, 66, 68
 i stadens bostadsfastighetsbolag 68
 lägenhetstyp 54, 57—59, 63, 245
 lägenhetsyta 54, 60—62, 68
 medelstorlek 60—62, 68
 personantal 59
 priser 53, 63—65
 prisindex 64
 upplåtelseform 56, 61
 utrustning 55
- Bostadsprisindex 64
 Bostadsproduktionen 95—98, 101—108, 246
 Bostadsrum 53, 57—58, 62, 95, 103
- Bostadsrätten 226
 Bostädernas priser 53, 63—65
 Brand- och räddningsväsendet 227
 Brobacka vårdhem 194
 Brott
 mot liv 223—225
 som kommit till polisens kännedom 223—225
- Busstrafik 119—121
 Byggnadskostnadsindex 109
 Byggnadstillstånd 98
 Byggnadsverksamhet 95—108, 246
 Byholmens vårdanstalt 194
 Båtar 128—129, 131
- C**
 Campingområd 221
 Centralförbundet för de Gamlas väl hemservice-
 verksamhet 195
 Cytologisk undersökning 173
- D**
 Daghem
 kommunala 183, 188
 privata 183, 189—190
 Deflationskoefficient VIII
 Desinfektion 171
 Detaljhandel 114
 Donationsfonder 144
 Döda 28—34, 37, 40—42, 238, 240
 Dödfödda 39
 Dödsorsaker 42
 Dödsrisker 43
- E** 145—147
 Elektorsval 229, 235—236
 Energiverket 145—148
 Export 111—113, 130
- F**
 Faderskapslagen, uppgifter enligt 199
 Familjedagvård 184, 189
 Familjepensioner 202—203
 Familjer 8, 26
 Familjerådgivning 185, 192
 Fartyg 128—129, 131
 Fjärrvärme 148
 Flygtrafiken 127, 247
 Flyttningsrörelsen 28—35, 44—52, 238—239

Folkakademierna 210
 Folkpensioner 201—203
 Folktäthet 1, 237
 Fondbörsen 135
 Fonder, stadens 144
 Friluftsområden 221
 Frontmannapensioner 202—203
 Fruktsamhetstal 27, 37
 Funktionärer i industrin 90—92
 Födda 27—34, 37—39, 238
 Företagshälsovård 173
 Förlossningsförberedelse 172
 Förmyndarskapsväsen 200
 Förtjänstnivån, index för 86
 Föräldradagpenningersättning 181—182

Gas 148

Gator 1

Godstrafiken

per flyg 113, 127, 247

på järnvägarna 126

sjöledes 113, 130—131

- Grundskolor 205, 208—209

Grönområden 1

Hamnarna

fartyg, anlända 129, 131

godstrafik 113, 130—131

passagerartrafiken 131

Hamnplatser för småbåtar 221

Handelsflottan 128

Havsvattnet

belastning 5

kvalitet 4

temperatur 2

vattenståndet 2

Hela landet

agenturverksamhet 115

alkoholdrycker, försäljningen av 117

arbetskonflikter 87

arbetskraften 80

arbetslösa 80—81

arbetslöshetstal, relativt 80

arbetssökande 81

befolkning 25

beskattning 153, 158, 160

bilar, registrerade 122

boendestandard 55, 59, 62

bostadsbidrag 67

bostadslägenheter 55—57, 59, 62, 106

bostadsprisindex 64

bostadsproduktion 106

bostädernas priser 63—64

detaljhandel 114

döda 37

export 111

flygtrafiken 127

folkpensioner 203

födda 37

grundpensioner, allmänna 203

handelsflottan 128

hemskillnader 36

hyror, bostädernas 66

import 111

index 64, 86, 93, 109, 135, 161—167

industri 90—92

inkomsttagare 153

invaliditetspensioner 203—204

kommunalbeskattning 158, 160

konsumtionsutgifter 169—170

medelpriser på livsfrönlödheter 168

partihandel 115

posttrafiken 127

restaurangverksamhet 116

skatteöre 160

skilsmässor 36

skolväsen 209

sysselsatta 80

telefonapparater 133

televisionslicenser 220

val 230, 232—234

vågtrafikolyckor 124

äktenskap 36

Helsingforsregionen

areal 237

befolkning 25, 239, 242—243

bilar, registrerade 122

bostadsproduktion 101, 246

döda 37

flyttningsrörelse 50, 52, 239

folkpensioner 203

folktäthet 237

födda 37

grundpensioner, allmänna 203

husbyggnadsverksamhet 100—101

industri 92

kommunalbeskattning 160

pensionstagare 203

sjukförsäkring 181—182

skatteöre 160

skolväsen 209

televisionslicenser 220

utlänningar 244

yrikesläroanstalter 211

Helsingfors TV 220

Hemsjukvård 174

Hemskillnader 36

Hemvårdsverksamhet 186, 195

HITAS-bostadsproduktion 53, 65
 Hotell 134
 Husbyggnadsverksamhet 95—108
 Hushåll, se Bostadshushåll
 Hushållsbudgetundersökning 162, 169—170
 Huvudstadsregionen
 agenturverksamhet 115
 arbetskraft 72, 80
 arbetslösa 80—81
 arbetslöshetstal, relativt 80
 arbetsplatser 72
 arbetssökande 81
 befolkning 24—25
 beskattning 153, 158, 160
 bilar, registrerade 122
 boendestandard 55, 62
 bostadsbidrag 67
 bostadslägenheter 55, 57, 62
 bostadsprisindex 64
 bostadsproduktion 101
 bostädernas priser 63—64
 detaljhandel 114
 döda 37
 flyttningsrörelse 47, 50, 52
 folkpensioner 203
 födda 37
 grundpensioner, allmänna 203
 husbyggnadsverksamhet 100—101
 hyror 66
 industri 92
 inkomsttagare 153
 kommunalbeskattning 158, 160
 konsumentprisindex 162
 livsmedel, medelpris på 168
 partihandel 115
 restaurangverksamhet 116
 sjukförsäkring 181—182
 skatteöre 160
 skolväsen 209
 sysselsatta 80
 sysselsatt arbetskraft 72
 telefonapparater 133
 televisionslicenser 220
 vattenförbrukning 149
 vägtrafikolyckor 124
 yrkesläroanstalter 211
 yrkesverksam dagbefolkning 72
 Hyror, bostädernas 54, 66, 68
 Hälsocentralläkarna 174
 Hälsorådgivning 172—173
 Hälsostationer 174
 Hälsovård för skolelever och studerande 173
 Härbärgena 194, 198
 Härbärgeringsställen 134
 Högholmen, djurgården 221
 Högskolor 212

Idrottsanläggningar 221
 Idrotts- och friluftsverksamhet 221
 Import 111—113, 130
 Index
 baspris-, för hemmamarknadsvaror 161, 167
 bostadspris- 64
 byggnadskostnads- 109
 för byggnadskostnader för småhus 109
 för förtjänstnivån 86
 konsumentpris- 161—163
 levnadskostnads- 161, 164
 partipris- 161, 165—166
 Unitas aktie- 135
 volym-, för industriproduktionen 93
 Industri 89—93
 Inkomster, enskilda personers 151—152,
 154—155, 157—158
 Inkomsttagare
 efter ålder och kön 156
 per inkomstklass 153—154
 Inrikes omflyttning 28—29, 47—49, 239
 Intern omflyttning 28, 30—35
 Invaliditetspensioner 202—204
 Invandrare 29, 47, 51, 239

Järnvägstrafiken
 godstrafik 126
 persontrafik 126

Kollektivtrafik 119—121
 Kommunala finanser
 avlöningsutgifter 143
 driftutgifter
 arbetarinstitutionen 213
 brand- och räddningsväsendet 227
 daghem 188
 familjedagvård 189
 hemvårdsverksamhet 195
 idrotts- och friluftsverksamhet 138, 221
 pensionärshus 196
 sommarrekreationsverksamhet för
 barn 191
 stadsbibliotek 217
 stadsmuseet 219
 stadsorkestern 216
 utvecklingsstörda, specialomsorger om 193
 vård utom hemmet 191
 åldrings- och sjukhem 197
 fonder 144
 kapitalutgifternas struktur 142
 kollektivtrafikens kostnader och intäkter 121

kommunalskatteinkomster 137, 139—140
 lånestock 144
 pensionsutgifter 143
 statsandelar och -ersättningar 143
 uppfostrings- och familjerådgivning 192
 utgifter och inkomster 137—140, 142—143
 uttaxering per skatteöre, fördelning 141
 Kommunalbeskattnings 151—152, 154—155,
 157—160
 Kommunalval 229—232
 Konserter 216
 Konstmuseer 219
 Konsumentprisindex 161—163
 Konsumtionsutgifter 162, 169—170
 Kusttrafiken 129, 131
 Kyrkoskatt 155, 158
 Könssjukdomar, polikliniken för 171
 Körkort 123

Laboratorieundersökningar 174
 Landareal 1, 237
 Landbassänger 221
 Lekklubbverksamhet 190
 Lekparksverksamhet 190
 Lekverksamhet 184, 190
 Levnadskostnadsindex 161, 164
 Livslängd, återstående 43
 Livsmedel
 export 112, 130
 import 112, 130
 konsumtionsutgifter 162, 169—170
 kontroll 171
 medelpris 161, 168
 Lånestock, stadens 144
 Lägenheter
 bostads 53—66, 68, 96—98, 101—108,
 245—246
 övriga 108
 Läropliktiga 208
 Löner
 i industrin 91
 index för förtjänstnivån 86
 löneutgifter, stadens 143
 stadens arbetares 85
 Lösdrivare 194

Majstads vårdhem 194
 Mantalsskriven befolkning, se Befolkning
 Medborgarinstituten 213
 Medelfolkmängd 27
 Medeltemperatur 2

Mentalvårdsbyrån 175
 Metrotrafiken 120—121
 Miljöhygien 171
 Moderskapsunderstöd 200
 Motorcyklar 247
 Motorfordon 122, 247
 Museer 219
 Musikbiblioteksverksamhet 217
 Mödravård 172

Natthärbärgen 194, 198
 Nederbörd 3
 Nordiska översikter 237—247
 Nordöstra A-kliniken 194

Olyckor
 i trafiken 119—120, 123—124
 vid stadens verk 85
 Omgivningstillsyn 171
 Opera 216

Pantlånerörelsen 136
 Parktantsverksamhet 190
 Partihandel 115
 Partiprisindex 161, 165—166
 Pensioner
 arbetslöshets- 202
 familje- 202—203
 folk- 201—203
 frontmanna- 202—203
 invaliditets- 202—204
 Pensionärshus 196
 Permitterade 81
 Personal, stadens 82—83
 Polikliniker 175
 Postbanken 135
 Posttrafiken, 127
 Preventivrådgivning 173
 Priser
 bostädernas 53, 63—65
 index 64, 161—167
 livsförnödenheter, medelpriser på 161, 168
 Privata sjukhus 175—176, 179
 Psykologverksamhet vid hälsocentralen 173
 Pumpverk 5

Radions symfoniorkester 216

Rehabilitering 174

Religionssamfund 22

Reningsverk, avlopps- 5

Resande

i härbärgeringsställen 134

i metro 120

i spårvagnar och bussar 120

med flyg 127, 247

med järnvägarna 126

sjöledes 131

Restauranger, utskänknings- 222

Restaurangverksamhet 116

Riksarkivet 219

Riksdagsmannaval 229, 233—234

Rum 53, 57—58, 62, 95, 103

Rusmedelsmissbrukare, vård av 194

Rådgivningsbyråer för

barnvård 172

mödravård 172

Rådstuvurätten

avgjorda ärenden 226

bostadsrätten 226

dömda personer 225

åtalade personer 225

Räkningen av arbetslokaler 69, 74—78

Rättshjälp, allmänt 200

Röstberättigade och röstande 230, 233, 235

Samfärdsel

fartyg, anlönda 129, 131

godstrafik 113, 126—127, 130—131

kollektivtrafik 119—121

persontrafik 120—121, 126—127, 134, 247

posttrafiken 113, 127, 247

telefontrafiken 132—133

teletrafiken 132

trafikbrott 223—224

trafikräkning 119, 125

vägtrafikolyckor 119—120, 123—124

Samtarifftrafiken 119—121

Simhallar 221

Simstränder 221

Sinnessjukhus 175—178

Sjukdagpenningersättningar 181—182

Sjukförsäkring 180—182

Sjukhem 197

Sjukhus 176—179

Sjuktransport 227

Själv mord 42

Sjöfart 113, 128—131

Skatter, se Beskattning

Skatteören

antal 159—160

pris 159—160

Skilsmässor 27, 36, 238

Skolhälsovård 173

Skolväsen 205—206, 208—211

Smittobekämpning 171

Socialväsen 183—200

Solskenstimmar 3

Sommarrekreationsverksamhet för barn 191

Spårvägstrafiken 120—121

Stadens finanser 137—144

se även Kommunala finanser

Stadens museer 219

Stadens personal 82—83

Stadssjukhuset 175—176, 178

Stadsbiblioteket 217

Stadsfullmäktige 231

Stadsorkestern 216

Statens sjukhus 175—176, 179

Statsandelar och -ersättningar 143

Stasbeskattning 151—156, 158

Strejker 87

Svenskspråkig befolkning 20—21

Sysselsättning 70—71, 79—80

Tammerfors 25, 36—37, 52, 92, 106, 114—116,
121—122, 124, 133, 149, 160, 203, 209, 220

Tandvård 175

Teatrar 216

Telefon

anslutningar 133

apparater 133

trafik 132

Telegram 132

Teletrafiken 132

Televisionslicenser 220

Temperatur

luftens 2

vattnets 2

Tervalampi vårdinstitution 194

Tjänsteförmynderskap 200

Trafiken, volymen av 119, 125

Trafikverket 119—121

Tryggande av underhåll 187—188, 199

Trångboddhet 53, 62

Tuberkulossjukhus 176—178

Tölö A-klinik 194

Underhållsbidrag 188, 199
 Underhållsstöd 188, 199
 Ungdomsbrottslighet 224
 Ungdomshem 191
 Ungdomsvård 184, 190—191
 Unitas aktieindex 135
 Universitetet 212
 Uppfostrings- och familjerådgivning 185, 192
 Utbildningsnivå 206—207
 Utkomststöd 187—188, 198
 Utlänningar 9, 244
 Utrikeshandel 111—113, 130
 Utvandrare 29, 47, 51
 Utvecklingsstörda, specialomsorger om 185, 193
 Uå-barn
 födda 39
 i barnatillsyningsmannens förteckning 199

Val
 kommunal 229—232
 president- och elektors- 229, 235—236
 riksdagsmänna- 229, 233—234
 Vatten- och avloppsverket 149
 Vetenskapliga bibliotek 218
 Veterinärvård 171
 Vindar 3
 Volyminindex för industriproduktionen 93
 Vårdbidrag för barn 202
 Vård utom hemmet 184, 190—191
 Väderleksförhållanden 2—3
 Vägtrafikolyckor 119—120, 123—124

Yrkesläroanstalter 206, 210—211
 Yrkesläroanstalter på högskolenivå 212
 Yrkesverksam befolkning 69, 71
 Yrkesverksam dagbefolkning, se Befolkning som förvärvsarbetat
 Yrkesverksamhetsandel 73

Åbo 25, 36—37, 52, 92, 106, 114—116, 121—122, 124, 133, 149, 160, 203, 209, 220
Åldringarnas
 bostadshus 186, 196
 rekreationscentra 187, 196
 servicecentra 187, 196
Åldringshem 187, 197
Åtalade personer 225

Äktenskap 27, 36, 238
Äktenskapsskillnader 27, 36, 238

Öppen vård för barn och unga 184, 190

HELSINGIN SEUTU – HELSINGFORSREGIONEN

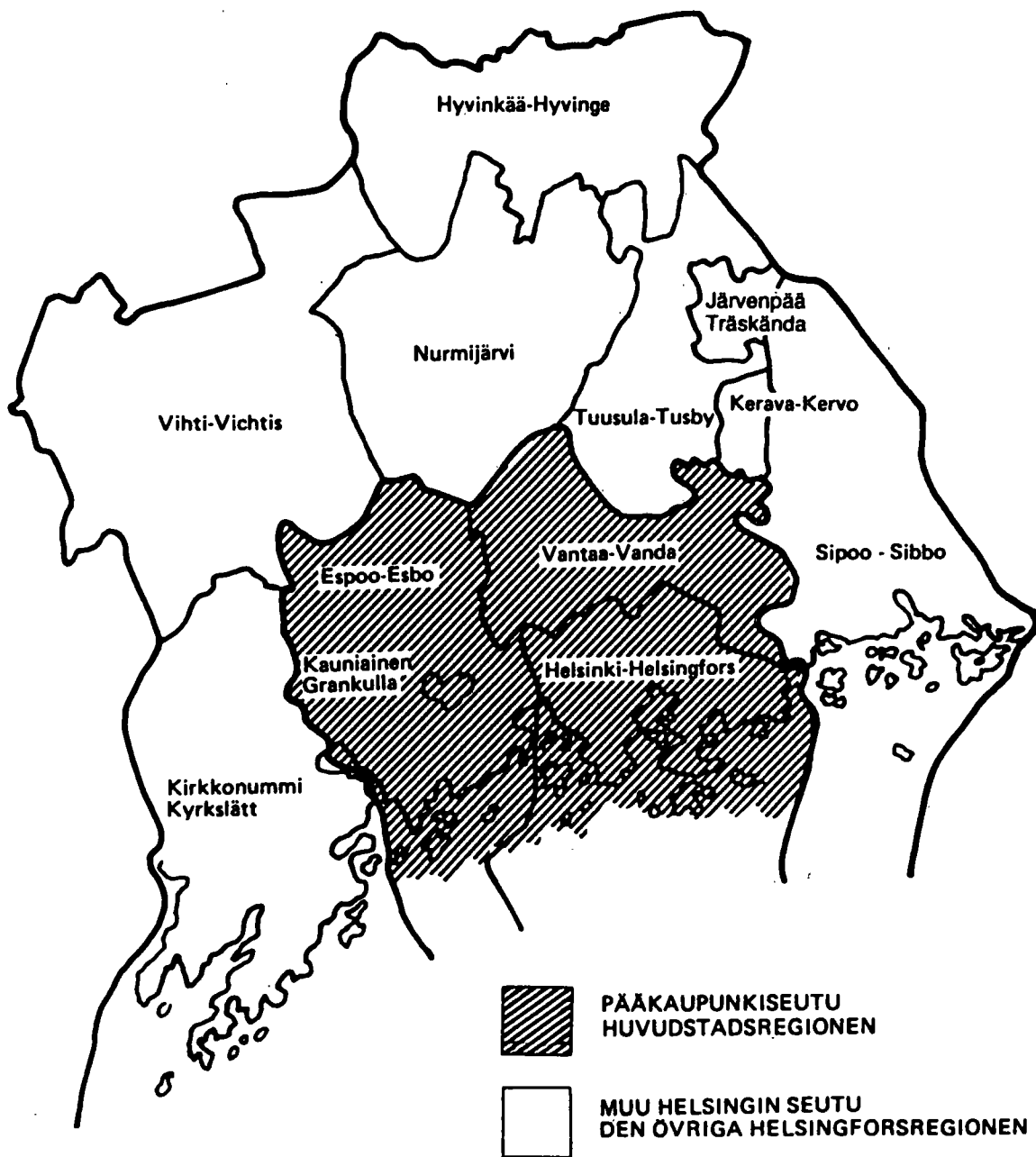

0 5 10 15 20 km

1 : 500 000

HELSINGIN PIIRIJAKOJÄRJESTELMÄ HELSINGFORS DISTRIKTINDELNING		3.1987
piirijako • distriktsindelning	aluejako • områdesindelning	
suurpiiri 2 stordistrikt	1 LÄNT VÄST	46 MÄKI BACKA
peruspiiri distrikt 204	204 OUL AGG	kaupunginosa stadsdel 46
osa-alue 204 465 delområde	Paja Smedjan 5	osa-alue 465 delområde (46:5)
pienalue 204 4651 småområde	1	pienalue 4651 småområde (46:5:1)

Kaupunkimittausaste HELSINKI 1988
Julkaisu: kaupungingeografin luovalla
3/2017

1. ETELÄINEN SUURPIIRI - SÖDRA STORDISTRIKTET
101 VIRONNIEMEN PERUSPIIRI - ESTNÄS DISTRIKT

- 010 Kruunuhaka - Kronohagen
- 020 Kluiuvi - Gloet
- 080 Katajanokka - Skatudden

102 ULLANLINNAN PERUSPIIRI - ULRIKASBORGS DISTRIKT

- 030 Kaartinkaupunki - Gardesstaden
- 050 Punavuori - Rödbergen
- 060 Eira
- 070 Ullanlinna - Ulrikasborg
- 090 Kaivopuisto - Brunnsparken
- 204 Munkkisaari - Munkholmen
- 520 Suomenlinna - Sveaborg
- 531 Länsisaaret - Västra holmarna

103 KAMPINMALMIN PERUSPIIRI - KAMPMALMENS DISTRIKT

- 040 Kamppi - Kampen
- 130 Etn-Töölö - Främre-Tölb
- 201 Ruoholahti - Gräsviken
- 202 Lapinlahti - Lappviken
- 203 Jätkäsaari - Busholmen

104 TAKA-TÖÖLÖN PERUSPIIRI - BORTRE TÖLO DISTRIKT

- 140 Taka-Töölö - Bortre Tölb

105 LAUTTASAAREN PERUSPIIRI - DRUMSÖ DISTRIKT

- 310 Lauttasaari - Drumsö

2. LÄNTINEN SUURPIIRI - VÄSTRA STORDISTRIKTET
201 REIJOLAN PERUSPIIRI - GREJUS DISTRIKT

- 150 Mellahti - Mejlans
- 160 Ruskeasuo - Brunakär
- 180 Laakso - Dal

202 MUNKKINIEMEN PERUSPIIRI - MUNKSNÄS DISTRIKT

- 301 Vanha Munkkiniemi - Gamla Munksnäs
- 302 Kuusisaari - Granö
- 303 Lehtisaari - Lövb
- 304 Munkkivuori - Munkshöjden
- 305 Niemenmäki - Näsghöjden

203 HAAGAN PERUSPIIRI - HAGA DISTRIKT

- 291 Etelä-Haaga - Södra Haga
- 292 Kivihaka - Stenhagen
- 293 Pohjois-Haaga - Norra Haga
- 294 Lassila - Lassas

204 PITÄJÄNMÄEN PERUSPIIRI - SOCKENBACKA DISTRIKT

- 320 Konale - Kånala
- 461 Pajamäki - Smedjebacka
- 462 Tali
- 463 Reimaria - Reimars
- 464 Marttila - Martas
- 465 Pitäjännäen teoll.al. - Sockenbacka ind.omr.

205 ETELÄ-KAARELAN PERUSPIIRI - SÖDRA KÄRBÖLE DISTRIKT

- 331 Kannelmäki - Gamlas
- 332 Maununeva - Magnuskär
- 333 Malminkartano - Malmgård
- 334 Hakuninmaa - Häkansäker

3. KESKINEN SUURPIIRI - MELLERSTA STORDISTRIKTET
301 KALLION PERUSPIIRI - BERGHÄLLS DISTRIKT

- 100 Sörnäinen - Sörnäs
- 111 Siltsaari - Broholmen
- 112 Linjat - Linjerna
- 113 Torkkelinmäki - Torkelsbacken

302 ALPPIHARJUN PERUSPIIRI - ASHÖJDENS DISTRIKT

- 121 Harju - Ås
- 122 Alppila - Alphyddan

303 VALLILAN PERUSPIIRI - VALLGÅRDS DISTRIKT

- 210 Hermann - Hermanstad
- 220 Vallilla - Vallgård

304 PASILAN PERUSPIIRI - BÖLE DISTRIKT

- 171 Länsi-Pasila - Västra Böle
- 172 Pohjois-Pasila - Norra Böle
- 173 Itä-Pasila - Östra Böle
- 174 Keski-Pasila - Mellersta Böle

305 VANHANKAUPUNGIN PERUSPIIRI - GAMMELSTADENS DISTRIKT

- 230 Toukola - Majstad
- 240 Kumpula - Gumtåkt
- 250 Käpylä - Kottby
- 260 Koskela - Forsby
- 270 Vanhakaupunki - Gammelstaden

4. POHJOINEN SUURPIIRI - NORRA STORDISTRIKTET
401 MAUNULAN PERUSPIIRI - MÄNSAS DISTRIKT

- 281 Pirkkola - Britas
- 282 Maunula - Månsas
- 283 Metsälä - Krämeretskog
- 286 Maunulanpuisto - Månsasparken

402 LÄNSI-PAKILAN PERUSPIIRI - VÄSTRA BAGGBÖLE DISTRIKT

- 341 Länsi-Pakila - Västra Baggböle

403 TUOMARINKYLÄN PERUSPIIRI - DOMARBY DISTRIKT

- 351 Paloheinä - Svedängen
- 352 Torpparinmäki - Torparbacken
- 354 Haltiala - Tomtbacka
- 355 Niskala - Nackböle

404 OULUNKYLÄN PERUSPIIRI - ÄGGELBY DISTRIKT

- 284 Patola - Dammen
- 285 Veräjämäki - Grindbacka

405 ITÄ-PAKILAN PERUSPIIRI - ÖSTRA BAGGBÖLE DISTRIKT

- 342 Itä-Pakila - Östra Baggböle
- 353 Tuomarinkartano - Domargård

5. KOILLINEN SUURPIIRI - NORDÖSTRA STORDISTRIKTET
501 LATOKARTANON PERUSPIIRI - LADUGÄRDENS DISTRIKT

- 361 Vilkinmäki - Viksbacka
- 362 Latokartano - Ladugården
- 383 Pihlajamäki - Rönnsbacka

502 PUKINMÄEN PERUSPIIRI - BOCKBACKA DISTRIKT

- 370 Pukinmäki - Bocksbacka

503 MALMIN PERUSPIIRI - MALMS DISTRIKT

- 381 Ylä-Malmi - Övre Malm
- 382 Ala-Malmi - Nedre Malm
- 384 Tattariharju - Tattaråsen
- 385 Malmi lentokenttä - Malm flygfält
- 391 Tapaninvainio - Staffanslätten
- 392 Tapanilla - Mosabacka

504 SUUTARILAN PERUSPIIRI - SKOMAKARBÖLE DISTRIKT

- 401 Siltamäki - Brobacka
- 403 Töyrynummi - Lidamalmen

505 PUISTOLAN PERUSPIIRI - PARKSTADEN DISTRIKT

- 402 Tapulikaupunki - Stapelstaden
- 411 Puistola - Parkstad
- 412 Helkinlaakso - Henriksdal
- 413 Tattarisuo - Tattarmossen

506 JAKOMÄEN PERUSPIIRI - JAKOBACKA DISTRIKT

- 414 Jakomäki - Jakobacka

6. KAAKKOINEN SUURPIIRI - SYDÖSTRA STORDISTRIKTET
601 KULOSAAREN PERUSPIIRI - BRÄNDÖ DISTRIKT

- 190 Mustikkamaa-Korkeasaari - Blåb.-Högh.
- 420 Kulosaari - Brändö

602 HERTTONIEMEN PERUSPIIRI - HERTONÄS DISTRIKT

- 431 Länsi-Herttoniemi - Västra Hertonäs
- 432 Rohuvuori - Kasberget
- 433 Herttoniemen teollisuusalue - Hertonäs ind.omr.
- 434 Herttoniemen satama - Hertonäs hamn
- 440 Tammisalo - Tammelund

603 LAAJASALON PERUSPIIRI - DEGERÖ DISTRIKT

- 480 Vartiosaari - Vårdö
- 491 Yliskylä - Uppby
- 492 Jollas
- 493 Tullisaari - Turholm
- 494 Tahvonlahti - Stansvik
- 495 Hevossalmi - Hästnässund
- 500 Villinki - Villinge
- 510 Santahamina - Sandhamn
- 532 Itäsaaret - Östra holmarna

7. ITÄINEN SUURPIIRI - ÖSTRA STORDISTRIKTET
701 VARTIOKYLÄN PERUSPIIRI - BOTBY DISTRIKT

- 451 Vartioharju - Botbyåsen
- 452 Puotila - Botbygård
- 453 Puotinharju - Botbyhöjden
- 455 Marjanieniemi - Marudd
- 456 Roihupellon teollisuusalue - Kasäkers ind.omr.

702 MYLLYPURON PERUSPIIRI - KVARNBÄCKENS DISTRIKT

- 454 Myllypuro - Kvarnbacken

703 MELLUNKYLÄN PERUSPIIRI - MELLUNGSBY DISTRIKT

- 471 Kontula - Gårdsbacka
- 472 Vesala - Ärvings
- 473 Mellunmäki - Mellungsbacka
- 474 Kivikko - Stensböle

704 VUOSAAREN PERUSPIIRI - NORDSJÖ DISTRIKT

- 541 Keski-Vuosaari - Mellersta Nordsjö
- 542 Nordsjön kartano - Nordsjö gård
- 543 Uutela-Niinisaari - Nybondas-Bastö
- 544 Meri-Rastila - Rastböle

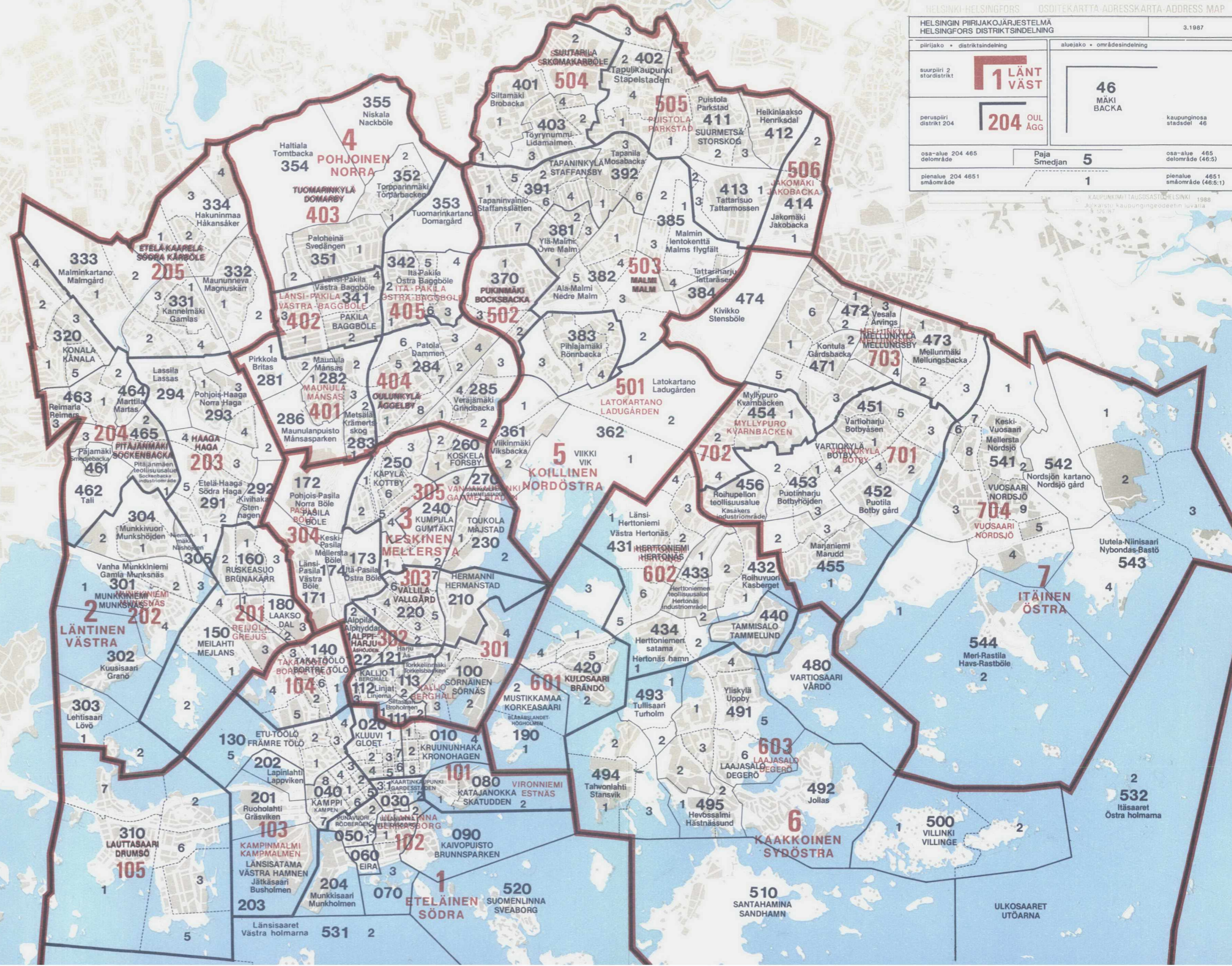

ULKOSAARET
UTÖARNA

1987

Piirijako
Distriktsindelning

08.12.1986

Helsingin kaupungin

ASEMAKAAVOITETUT ALUEET
STADSPLANELAGDA OMRÅDEN

i Helsingfors stad

piirijako • distriktsindelning		aluejako • områdesindelning	
suurpiiri stordistrikt	1	46	MÄKI BACKA
peruspiiri distrikt 204	204		kaupunginosa stadsdel 46 (461-465)
osa-alue 204 465 delområde	Paja Smedjan	5	osa-alue 465 delområde (46:5)
pienalue 204 4651 småområde		1	pienalue 4651 småområde (46:5:1)
0 2 4 km		1:60 000	

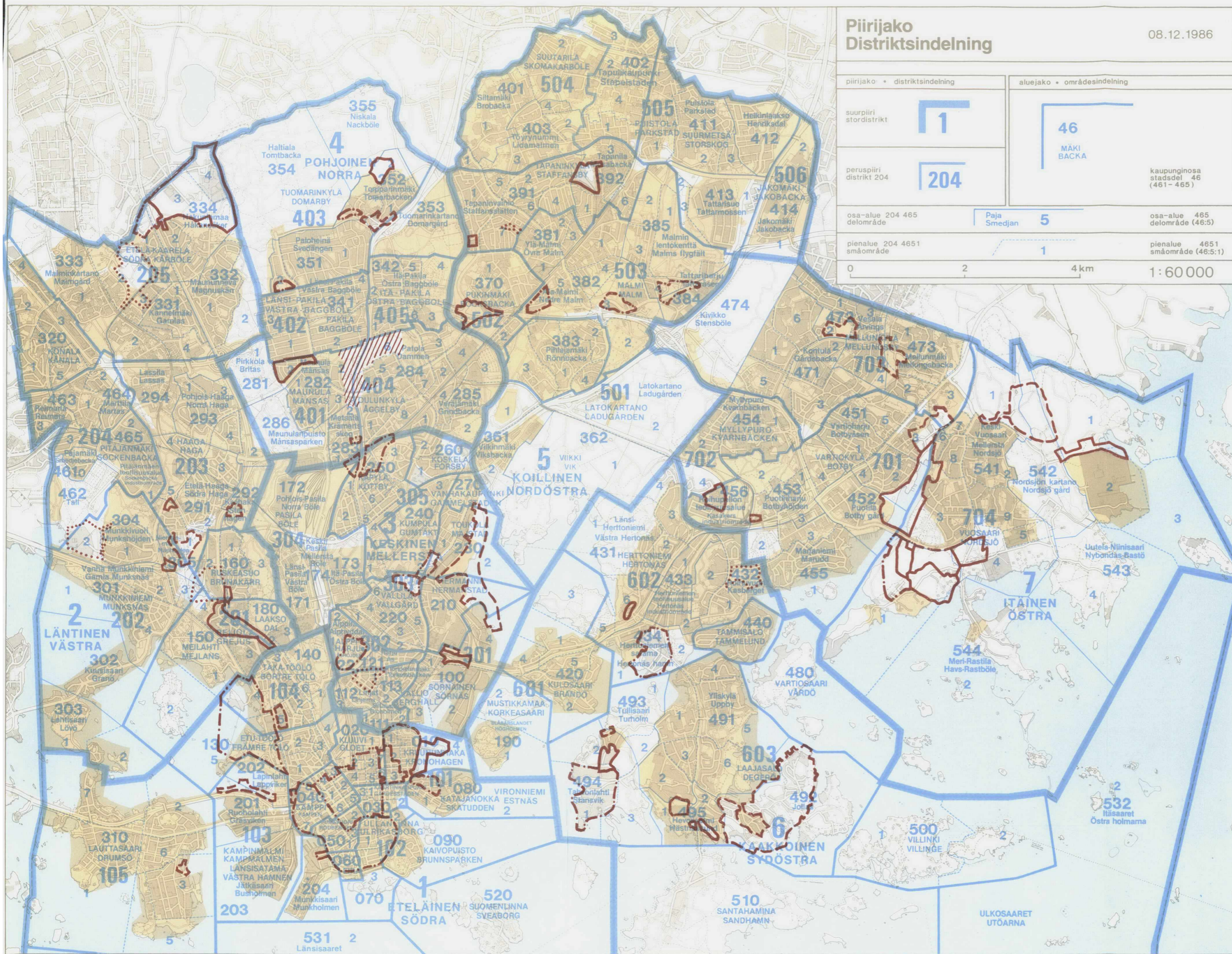

- Vahvistettu asemakaava
Fastställd stadsplan
- Vahvistettu rakennussuunnitelma
Fastställd byggnadsplan
- Kaupunkisuunnittelulautakunnan puoltama
asemakaavaehdotus ennen v.1987
Av stadsplaneringsnämnden före 1987
tillstyrkt stadsplaneförslag
- Kaupunkisuunnittelulautakunnan puoltama
asemakaavaehdotus v.1987
Av stadsplaneringsnämnden tillstyrkt
stadsplaneförslag 1987
- Kaupunkisuunnittelulautakunnan puoltama
asemakaavuluonnos ennen v.1987
Av stadsplaneringsnämnden före 1987
tillstyrkt stadsplaneutkast
- Kaupunkisuunnittelulautakunnan puoltama
asemakaavuluonnos v.1987
Av stadsplaneringsnämnden tillstyrkt
stadsplaneutkast 1987
- Kaupunkisuunnittelulautakunnan puoltama
kaavarunkuluonnos ennen v.1987
Av stadsplaneringsnämnden före 1987
tillstyrkt utkast till dispositionsplan

