



Helsingin kaupunki
Helsingfors stad

Tilastollinen vuosikirja
Statistisk årsbok
Statistical Yearbook of the City of Helsinki

1983

72. vuosikerta
årgång

TILK

Helsingin kaupunki, tilastokeskus · Helsingfors stad, statistikcentralen · The City of Helsinki, Statistical Centre

Osoite · Adress

Töölöntorinkatu 2 B, 00260 Helsinki 26 · Tölötorggatan 2 B, 00260 Helsingfors 26

Puhelin · Telefon

40291

Tilaukset, jakelu
Beställningar, distribution

puh. 4029262, 4029276 tel.

Julkaisujen myynti
Försäljning av publikationer

puh. 4029263 tel.

Paino · Tryckeri

Frenckellin Kirjapaino Oy, Espoo 1984

Esipuhe · Förord

Helsingin kaupungin vuoden 1983 tilastollinen vuosikirja on laadittu samojen periaatteiden mukaisesti kuin edellinenkin vuosikirja. Kokoomajulkaisuna se on tarkoitettu yleiseksi hakuteokseksi, jossa esitetään tiiviissä muodossa keskeisiä tietoja kaupungin ja sen toimintaympäristön olennaisista ilmiöistä sekä selostetaan käytettyjä käsitteitä ja määritelmiä. Pääosa tiedoista on julkaistu aikaisemmin kaupungin tilasto- ja muissa julkaisuissa. Vuosikirjassa on erityistä huomiota kiinnitetty tilastosarjojen vertailukelpoisuuteen ja jatkuvuuteen. Julkaistut tiedot ovat myös yhteensopivia virallisen tilaston vastaavien tietojen kanssa.

Kaupunginhallitus hyväksyi 13.12.1982 Helsingille yhtenäisen piirijakojärjestelmän. Tavoitteena oli kaupunkirakenteellisesti ja asukkaiden kannalta toiminnallisten alueiden muodostaminen sekä kaupungin virallisen aluejaon noudattaminen. Kaupungin virallisella aluejaolla tarkoitetaan kaupunginhallituksen vahvistamaa kaupunginosa-, osa-alue- ja pienaluejakoa.

Yhtenäisen piirijakojärjestelmän käyttöönoton helpottamiseksi kaupungin tilastotoimi ja muu tietohuolto ottavat suurpiiri- ja peruspiirijaon asteittain käyttöön vuoden 1984 loppuun mennessä. Tilastollisessa vuosikirjassakin julkaistaan tästä lähtien alueittaiset tiedot piirijakojärjestelmän mukaisella aluejaolla. Vuosikirjassa julkaisutavat aluetiedot ovat yleensä vain yhdeltä vuodelta. Taannehtivat alueittaiset aikasarjatiedot, jotka koskevat lähinnä väestöä ja rakennustoimintaa, julkaistaan tämän syksyn aikana Tilastoja-sarjassa ilmestyvässä julkaisussa.

Edelliseen vuosikirjaan verrattuna on taulukko-osaan tehty seuraavat muutokset.

Uudet taulukot:

- 13.7 Ammatissa toimivan väestön tulot piireittäin 1980
- 14.6 Tukkuhintaindeksi 1981–83 (1980=100)
- 14.10 Kulutusmenot sosioekonomisen aseman mukaan kotitaloutta ja henkeä kohti 1981

Uudistetut ja osittain laajennetut taulukot:

- 1.1 Pinta-ala ja väestötiheys suurpiireittäin 1.1.1979–83
- 2.3 Väestö piireittäin ja osa-alueittain 1.1. 1962–83
- 2.4 Väestö iän mukaan piireittäin ja osa-alueittain 1.1.1983
- 3.2 Väestönmuutokset piireittäin ja osa-alueittain 1982
- 4.4 Asuntokanta ja asumistaso piireittäin ja osa-alueittain 1970 ja 1980
- 5.2 Toimipisteet, henkilökunnan määrä ja kokonaispinta-ala piireittäin ja osa-alueittain 1.1.1980
- 5.4 Työpaikat (Helsingissä työssä käyvä väestö) toimialan (1-num.) mukaan suurpiireittäin 1980
- 5.5 Helsingissä viikolla 26.10.–1.11.1980 työssä käyvä väestö asuinpaikan ja työmatkan kulkutavan mukaan
- 7.4 Valmistuneet rakennukset suurpiireittäin 1981–83
- 7.10 Valmistuneet asuinhuoneistot suur- ja peruspiireittäin 1974–83
- 14.1 Kuluttajahintaindeksi 1982–83. Alueittaiset indeksit (1981=100)
- 14.2 Kuluttajahintaindeksi 1982–83 (1981=100)
- 14.7 Kotimarkkinoiden perushintaindeksi 1981–83 (1980=100)
- 16.17 Päihdyttävien aineiden väärinkäyttäjien ja irtolaisten huolto 1960–82
- 18.10 Anniskeluravintolat piireittäin ja osa-alueittain 31.12.1983

Poistetut, vuoden 1982 vuosikirjan taulukot:

- 4.7 Vuokrattujen asuntojen keskimääräinen neliömetrivuokra huoneluvun mukaan suuralueittain 1.11.1980
- 5.5 Helsingissä työssä käyvä väestö asunnon sijainnin ja työpaikan suuralueen mukaan 1980
- 5.10 Työlliset toimialoittain 1978–81
- 5.11 Työlliset toimialoittain muulla pääkaupunkiseudulla ja koko maassa 1981
- 5.13 Koko vuoden tai osan vuotta työttömänä ollut ammatissa toimiva väestö sukupuolen sekä työttömyyden keston mukaan suuralueittain 1.11.1979–31.10.1980
- 5.18 Valtion virkamiehet Helsingissä toimialoittain lokakuussa 1977–81
- 15.8 Lääkärit ja hammaslääkärit 1977–81

Vuosikirjan toimittamista on johtanut aktuaari Pirkko-Leena Tuovinen. Toimitustyön ja tietojen keräämisen on suorittanut julkaisusihteeri Anneli Saurén apunaan kanslistit Liisa Björkman ja Maire Systä. Tilasto- ja tutkimusosasto ovat avustaneet vuosikirjan toimittamisessa.

Kartat on julkaistu kaupungingeodeetin luvalla § 222/84.

Helsingissä syyskuussa 1984

Eero Helkkonen

Statistisk årsbok för Helsingfors stad 1983 har redigerats enligt samma principer som föregående årsbok. Som ett sammelvverk är boken avsedd att vara ett allmänt uppslagsverk. Sammanfattat ger den centrala uppgifter om väsentliga fenomen i staden med verksamhetsomgivning. Den ger även förklaringar till använda begrepp och definitioner. De flesta uppgifterna har publicerats tidigare i stadens statistik- och andra publikationer. I årsboken fästs speciell uppmärksamhet vid statistikseriernas jämförbarhet och kontinuitet. De publicerade uppgifterna är även kompatibla med motsvarande uppgifter i den officiella statistiken.

Stadsstyrelsen godkände 13.12.1982 ett enhetlig distriktsindelningssystem för Helsingfors. Avsikten var att indela staden i funktionsdugliga områden ur stadsstrukturens och invånarnas synvinkel och samtidigt följa den officiella områdesindelningen. Med den officiella områdesindelningen avses den indelning i stadsdelar, delområden och småområden som stadsstyrelsen fastställt.

För att underlätta övergången till det enhetliga distriktsindelningssystemet tar statistikväsendet och den övriga informationsförsörjningen i Helsingfors gradvis i bruk indelningen i stordistrikt och distrikt före utgången av år 1984. Även i statistisk årsbok iakttas härefter den nya indelningen. Uppgifterna om de olika områdena gäller vanligtvis endast för ett år. En del tidsserieuppgifter om områdena från tidigare år publiceras under hösten i serien Statistik. Uppgifterna berör närmast befolkningen och byggnadsverksamheten.

Jämfört med föregående årsbok har följande ändringar gjorts i tabelldelen.

Nya tabeller:

- 13.7 Yrkesverksam befolknings inkomster distriktsvis 1980
- 14.6 Partiprisindex 1981–83 (1980=100)
- 14.10 Konsumtionsutgifter efter socioekonomisk ställning per hushåll och person 1981

Förnyade och delvis utvidgade tabeller:

- 1.1 Areal och folktäthet stordistriktsvis 1.1.1979–83
- 2.3 Befolkningen efter distrikt och delområden 1.1.1962–83
- 2.4 Befolkningen efter ålder, distrikt och delområden 1.1.1983
- 3.2 Befolkningsförändringar efter distrikt och delområden 1982
- 4.4 Bostadsbestånd och boendestandard efter distrikt och delområden 1970 och 1980
- 5.2 Arbetsställena, personalantalet och den totala ytan efter distrikt och delområden 1.1.1980
- 5.4 Arbetsplatser (befolkning som förvärsarbetat i Helsingfors) efter näringsgren (1-siffr.) stordistriktsvis 1980
- 5.5 Befolkning som förvärsarbetat i Helsingfors veckan 26.10.–1.11.1980 efter boningsort och färdsätt till arbetsplatsen
- 7.4 Färdigställda byggnader stordistriktsvis 1981–83
- 7.10 Färdigställda bostadslägenheter efter stordistrikt och distrikt 1974–83
- 14.1 Konsumentprisindex 1982–83. Regionala index (1981=100)
- 14.2 Konsumentprisindex 1982–83 (1981=100)
- 14.7 Basprisindex för hemmamarknadsvaror 1981–83 (1980=100)
- 16.17 Vården av personer som missbrukar berusningsmedel och lösdrivarvård 1960–82
- 18.10 Utskänkningsrestauranger efter distrikt och delområden 31.12.1983

Utelämnade tabeller, som ingick 1982:

- 4.7 De uthyrda bostädernas genomsnittliga kvadratmeterhyra efter lägenhetens rumsantal storområdesvis 1.11.1980
- 5.5 Befolkning som förvärvsarbetat i Helsingfors efter bostadens läge och arbetsplatsens storområde 1.11.1980
- 5.10 Sysselsatta efter näringsgren 1978–81
- 5.11 Sysselsatta efter näringsgren i den övriga huvudstadsregionen och i hela landet 1981
- 5.13 Yrkesverksam befolkning som varit arbetslös hela året eller en del av året efter kön och arbetslöshetstid storområdesvis 1.11.1979–31.10.1980
- 5.18 Statens tjänstemän i Helsingfors efter näringsgren i oktober 1977–81
- 15.8 Läkare och tandläkare 1977–81

Redigeringen av årsboken har letts av aktuarie Pirkko-Leena Tuovinen. Redigeringsarbetet och insamlandet av uppgifter har skötts av publikationssekreterare Anneli Saurén, biträdd av kanslisterna Liisa Björkman och Maire Systä. Statistik- och utredningsavdelningarna har biträtt vid redigeringen av årsboken.

Kartorna har publicerats med tillstånd av stadsgeodeten § 222/84.

Helsingfors i september 1984

Eero Helkkonen

Sisällys · Innehåll · Contents

	Sivu Sida Page
Taulukkoluetelo · Tabellförteckning · List of Tables	8
Kuvioluettelo · Figurförteckning · List of Charts	33
Lukuohjeet · Anvisningar för läsaren · Instructions for reader	35
1. Alue, ympäristö · Område, miljö · Area, environment	37
2. Väestö · Befolkning · Population	43
3. Väestömuutokset · Befolkningsförändringar · Vital statistics	65
4. Asuminen · Boende · Housing	93
5. Työpaikat ja työvoima · Arbetsplatser och arbetskraft · Jobs and labour force	111
6. Teollisuus · Industri · Industry	131
7. Rakennustoiminta · Byggnadsverksamhet · Building	137
8. Kauppa · Handel · Trade	153
9. Liikenne · Samfärdsel · Transport and communications	161
10. Raha- ja luottolaitokset · Penning- och kreditinrättningar · Banking and credit	179
11. Kunnallistalous · Kommunala finanser · Communal finances	183
12. Kaupungin liiketoiminta · Stadens affärsverksamhet Public utilities	193
13. Tulot, varallisuus, verotus · Inkomst, förmögenhet, beskattning · Income, property, taxation	199
14. Hinnat ja kulutus · Priser och konsumtion · Prices and consumption	213
15. Terveysthuolto · Hälsovård · Health care	225
16. Sosiaalitoimi · Socialväsen · Social welfare	239
17. Koulutus · Utbildning · Education	263
18. Kulttuuri ja vapaa-ajatoiminta · Kultur och fritidsverksamhet · Cultural life and leisure	273
19. Järjestystoimi · Ordningssväsén · Justice	283
20. Vaalit · Val · Elections	289
21. Pohjoismaat · Norden · Scandinavian Tables	297
Asiahakemisto · Sakregister · Index	309
Julkaisuluettelo · Publikationsförteckning · List of Publications	323
Karttallitteet · Kartbilagor · Map Supplements	
Helsingin seutu · Helsingforsregionen · The Helsinki Region	
Helsingin kaupungin piirijako · Helsingfors stads distriktsindelning · District Division of the City of Helsinki	
Helsingin kaupungin asemakaavoitetut alueet · Stadsplanerade områden i Helsingfors stad · Planned Areas within the City of Helsinki	

Taulukkoluetelo · Tabellförteckning

List of Tables

1. Alue, ympäristö · Område, miljö · Area, environment

	Sivu Sida Page	
1.1	Pinta-ala ja väestötiheys suurpiireittäin 1.1.1979–83 Areal och folktäthet stordistriktsvis 1.1.1979–83 Area and population density by major district 1.1.1979–83	37
1.2	Yleiset alueet sekä viheralueet 1965–82 Allmänna områden samt grönområden 1965–82 Public areas and parks 1965–82	37
1.3	Ilman lämpötila sekä meriveden lämpötila ja vedenkorkeus 1979–83 Luftens temperatur samt havsvattnets temperatur och vattenståndet 1979–83 Air temperature, sea-water temperature and water-level 1979–83	38
1.4	Sade, kosteus ja aurinkoisuus 1979–83 Nederbörd, fuktighet och solsken 1979–83 Precipitation, humidity and hours of sunshine 1979–83	39
1.5	Tuulet 1979–83 Vindar 1979–83 Winds 1979–83	40
1.6	Eräiden Helsingin merialueiden veden laadun kehittyminen 1968–82 kuvattuna veden laatuluokilla Utvecklingen av vattnets kvalitet på vissa havsområden i Helsingfors 1968–82 beskrivna i kvalitetsklasser Development of water quality 1968–82 in the Helsinki sea-area describing by water quality classification	41
1.7	Helsingin merialueen kuormitus 1970–82 Belastningen av Helsingfors havsområde 1970–82 Pollution load in the Helsinki sea areas 1970–82	42
1.8	Viemärit, jätevedenpuhdistamot ja -pumppaamot 1965–82 Avlopp, reningsverk för avfallsvatten och pumpverk 1965–82 Sewers, wastewater treatment plants and pumping stations 1965–82	42

2. Väestö · Befolkning · Population

2.1	Väkiluku 1.1.1875–1983 Folkmängd 1.1.1875–1983 Population 1.1.1875–1983	45
2.2	Väestö iän ja sukupuolen mukaan 1.1.1974–83 Befolkningen efter ålder och kön 1.1.1974–83 Population by age and sex 1.1.1974–83	46
2.3	Väestö piireittäin ja osa-alueittain 1.1.1962–83 Befolkningen efter distrikt och delområden 1.1.1962–83 Population by districts and City sub-districts 1.1.1962–83	47
2.4	Väestö iän mukaan piireittäin ja osa-alueittain 1.1.1983 Befolkningen efter ålder, distrikt och delområden 1.1.1983 Population by age in districts and City sub-districts 1.1.1983	50
2.5	Väestö uskontokunnan mukaan 1.1.1980–83 Befolkningen efter religionssamfund 1.1.1980–83 Religious affiliation 1.1.1980–83	53
2.6	Väestö iän, siviilisäädyn ja sukupuolen mukaan 1.1.1983 Befolkningen efter ålder, civilstånd och kön 1.1.1983 Population by age, marital status and sex 1.1.1983	54
2.7	Ruotsinkielinen väestö iän, siviilisäädyn ja sukupuolen mukaan 1.1.1983 Den svenskspråkiga befolkningen efter ålder, civilstånd och kön 1.1.1983 Swedish-speaking population by age, marital status and sex 1.1.1983	57
2.8	Väestö syntymäpaikan mukaan 1978–83 Befolkningen efter födelseort 1978–83 Population by birthplace 1978–83	59
2.9	Väestö syntymäpaikan ja iän mukaan 1.1.1983 Befolkningen efter födelseort och ålder 1.1.1983 Population by birthplace and age 1.1.1983	60
2.10	Pääkaupunkiseudun väestö iän mukaan 1.1.1970–83 Befolkningen i huvudstadsregionen efter ålder 1.1.1970–83 Population by age in the Metropolitan Area 1.1.1970–83	61
2.11	Helsingin seudun, Tampereen, Turun ja koko maan väestö 1.1.1960–83 Befolkningen i Helsingforsregionen, Tammerfors, Åbo och hela landet 1.1.1960–83 Population in the Helsinki Region, Tampere, Turku and the whole country 1.1.1960–83	62
2.12	Asuntokunnat henkilöluvun mukaan 1974–83 Bostadshushåll efter antal personer 1974–83 Dwelling households by number of occupants 1974–83	62

2.13	Perheet perhetyypin, vanhempien ammatissatoimivuuden ja lasten iän mukaan 1975 ja 1980 Familjerna efter familjetyp, föräldrarnas yrkesverksamhet och barnens ålder 1975 och 1980 Breakdown of families by type, participation of parents in economic activity and age of children 1975 and 1980	63
-------------	---	----

3. Väestönmootokset · Befolkningsförändringar **Vital statistics**

3.1	Helsingin väkiluku ja väestönmootokset 1951–82 Helsingfors folkmängd och befolkningsförändringar 1951–82 Population and vital statistics 1951–82	66
3.2	Väestönmootokset piireittäin ja osa-alueittain 1982 Befolkningsförändringar efter distrikt och delområden 1982 Vital statistics by districts and City sub-districts 1982	68
3.3	Solmitut avioliitot, avioerot ja asumuserot 1962–82 Ingångna äktenskap, skilsmässor och hemskillnader 1962–82 Marriages, divorces and judicial separations 1962–82	75
3.4	Solmitut avioliitot sekä avioerot ja asumuserot Helsingissä, Tampereella, Turussa ja koko maassa 1982 Ingångna äktenskap samt skilsmässor och hemskillnader i Helsingfors, Tammerfors, Åbo och i hela landet 1982 Marriages, divorces and judicial separations in Helsinki, Tampere, Turku and in the whole country 1982	75
3.5	Syntyneet 1831–1982 Födda 1831–1982 Births 1831–1982	76
3.6	Elävänä syntyneet ja kuolleet Helsingin seudulla, Tampereella, Turussa sekä koko maassa 1982 Levande födda och döda i Helsingforsregionen, Tammerfors, Åbo samt i hela landet 1982 Live births and deaths in the Helsinki Region, Tampere, Turku and in the whole country 1982	78
3.7	Ikäryhmittäiset erikoishedelmällisyysluvut 1973–82 Åldersdifferentierade specifika fruktsamhetstal 1973–82 Age-specific fertility rates 1973–82	78

3.8	Kuolleet 1831–1982 Döda 1831–1982 Deaths 1831–1982	79
3.9	Kuolleet iän ja sukupuolen mukaan 1978–82 Döda efter ålder och kön 1978–82 Deaths by age and sex 1978–82	80
3.10	Kuolleet kuolemansyyn mukaan 1979–81 Döda efter dödsorsak 1979–81 Causes of death 1979–81	81
3.11	Kuolemanvaara ja jäljellä oleva elinaika 1971–82 Dödsrisker samt återstående livslängd 1971–82 Life tables 1971–82	82
3.12	Muuttoliike 1921–82 Flyttningsrörelsen 1921–82 Migration 1921–82	83
3.13	Muuttaneet iän mukaan 1966–82 In- och utflyttade efter ålder 1966–82 Migration by age 1966–82	84
3.14	Muuttaneet iän ja siviilisäädyn mukaan 1981–82 In- och utflyttade efter ålder och civilstånd 1981–82 Migration by age and marital status 1981–82	85
3.15	Maassamuutto lääneittäin 1960–82 Inrikesomflyttningen länsvis 1960–82 Internal migration by province 1960–82	86
3.16	Siirtolaiset iän mukaan 1982 Invandrare och utvandrare efter ålder 1982 Immigrants and emigrants by age 1982	88
3.17	Muuttoliike suunnan mukaan 1950–82 Flyttningsrörelsen efter riktning 1950–82 Direction of migration 1950–82	89
3.18	Helsingin ja Helsingin seudun muiden kuntien välinen muuttoliike 1975–82 Flyttningsrörelsen mellan Helsingfors och övriga kommuner i Helsingfors- regionen 1975–82 Migration between Helsinki and the other municipalities in the Helsinki Region 1975–82	90
3.19	Muuttoliike Helsingin seudulla 1973–82 sekä Tampereella ja Turussa 1982 Flyttningsrörelsen i Helsingforsregionen 1973–82 samt i Tammerfors och Åbo 1982 Migration in the Helsinki Region 1973–82 and in Tampere and Turku 1982	91

4. Asuminen · Boende · Housing

- | | | |
|------------|---|-----|
| 4.1 | Asuinhuoneistot ja asumistiheys 1920–80
Bostadslägenheter och boendetäthet 1920–80
Dwellings and housing density 1920–80 | 95 |
| 4.2 | Asumistasoindikaattoreiden kehitys 1950–80
Utvecklingen av indikatorerna på boendestandard 1950–80
Development of indicators of housing standard 1950–80 | 96 |
| 4.3 | Asuinhuoneistot hallintaperusteen mukaan Helsingissä ja koko maassa 1950–80
Bostadslägenheter efter upplåtelseform i Helsingfors och hela landet 1950–80
Dwellings by tenure status in Helsinki and in the whole country 1950–80 | 97 |
| 4.4 | Asuntokanta ja asumistaso piireittäin ja osa-alueittain 1970 ja 1980
Bostadsbestånd och boendestandard efter distrikt och delområden 1970 och 1980
Number of dwellings and housing standard by districts and City sub-districts 1970 and 1980 | 98 |
| 4.5 | Asuntokanta ja asumistaso pääkaupunkiseudulla ja koko maassa 1970 ja 1980
Bostadsbestånd och boendestandard i huvudstadsregionen och i hela landet 1970 och 1980
Number of dwellings and housing standard in the Metropolitan Area and the whole country 1970 and 1980 | 106 |
| 4.6 | Vuokrahuoneistojen keskimääräinen neliömetrivuokra Helsingissä syksyllä 1980–83 sekä Espoossa, Vantaalla ja koko maassa syksyllä 1983
Genomsnittlig kvadratmeterhyra i hyresbostäder i Helsingfors hösten 1980–83 samt i Esbo, Vanda och hela landet hösten 1983
Average rent in Helsinki autumn 1980–83 and in Espoo, Vantaa and whole country autumn 1983 | 107 |
| 4.7 | Asumistuki Helsingissä 1980–83 sekä Espoossa, Vantaalla ja koko maassa 1983
Bostadsbidrag i Helsingfors 1980–83 samt i Esbo, Vanda och i hela landet 1983
Housing subsidy in Helsinki 1980–83 and in Espoo, Vantaa and whole country 1983 | 108 |
| 4.8 | Helsingin kaupungin vuokra-asuntojen asunnonjako 1979–83
Helsingfors stads fördelning av hyreslägenheter 1979–83
Distribution of dwellings for rent by the City of Helsinki 1979–83 | 108 |
| 4.9 | Kaupungin omistamat asuinkiinteistöyhtiöt 31.12.1978–82
Bostadsfastighetsbolag i stadens ägo 31.12.1978–82
City-owned condominiums, 31.12.1978–82 | 109 |

5. Työpaikat ja työvoima · Arbetsplatser och arbetskraft · Jobs and labour force

- | | | |
|------------|--|-----|
| 5.1 | Toimipisteet, henkilökunnan määrä ja kokonaispinta-ala toimialan mukaan 1.1.1980
Arbetsställena, personalantalet och den totala ytan enligt näringsgren 1.1.1980
Establishments, size of staff and total area by industry 1.1.1980 | 113 |
| 5.2 | Toimipisteet, henkilökunnan määrä ja kokonaispinta-ala piireittäin ja osa-alueittain 1.1.1980
Arbetsställena, personalantalet och den totala ytan efter distrikt och delområden 1.1.1980
Establishments, size of staff and total area by districts and City sub-districts 1.1.1980 | 113 |
| 5.3 | Toimitilat sekä vuokrattujen toimitilojen keskimääräinen neliömetrivuokra käyttötarkoituksen mukaan lokakuulta 1980
Verksamhetslokaler samt uthyrda verksamhetslokalers genomsnittliga kvadratmeterhyra efter användning i oktober 1980
Number of business premises as well as average rent per square metre for rented business premises by use of premises in October 1980 | 117 |
| 5.4 | Työpaikat (Helsingissä työssä käyvä väestö) toimialan (1-num.) mukaan suurpiireittäin 1980
Arbetsplatser (befolkning som förvärsarbetat i Helsingfors) efter näringsgren (1-siffr.) stordistriktsvis 1980
Breakdown of jobs (population at work in Helsinki) by industry and major district 1980 | 118 |
| 5.5 | Helsingissä viikolla 26.10.–1.11.1980 työssä käyvä väestö asuinpaikan ja työmatkan kulkutavan mukaan
Befolkning som förvärsarbetat i Helsingfors veckan 26.10.–1.11.1980 efter boningsort och färd sätt till arbetsplatsen
Population at work in Helsinki during the week from Oct. 26 to Nov. 1. 1980 by residential area and means of travel between home and job | 118 |
| 5.6 | Työpaikat (kuntien alueilla työssä käyvä väestö) toimialan mukaan pääkaupunkiseudulla 1950–80
Arbetsplatser (befolkning som förvärsarbetat inom kommunernas områden) efter näringsgren i huvudstadsregionen 1950–80
Breakdown of jobs (population at work within the municipal areas) by industry in the Metropolitan Area 1950–80 | 120 |
| 5.7 | Ammatissa toimiva väestö toimialan mukaan 1950–80
Yrkesverksam befolkning efter näringsgren 1950–80
Breakdown of the economically active population by industry 1950–80 | 121 |
| 5.8 | Ammatissatoimivuusosuus sukupuolen ja iän mukaan 1960–80
Yrkesverksamhetsandel enligt kön och ålder 1960–80
Economically active population in per cent of total population by sex and age 1960–80 | 121 |

5.9	Työvoima ja työvoimaan kuulumaton väestö syksyllä 1979–82 Arbetskraften och befolkning som ej tillhör arbetskraften hösten 1979–82 Labour force and persons not in labour force, autumn 1979–82	122
5.10	Työvoima ja työvoimaan kuulumaton väestö muulla pääkaupunkiseudulla syksyllä 1981–82 ja koko maassa syksyllä 1982 Arbetskraften och befolkning som ej tillhör arbetskraften i den övriga huvudstadsregionen hösten 1981–82 och i hela landet hösten 1982 Labour force and persons not in labour force in the rest of the Metropolitan Area, autumn 1981–82 and in the whole country, autumn 1982	123
5.11	Julkinen työnvälitys 1979–83 Offentlig arbetsförmedling 1979–83 Public employment exchange 1979–83	124
5.12	Työttömät työnhakijat pääkaupunkiseudulla ja koko maassa 1983 Arbetslösa arbetssökande i huvudstadsregionen och i hela landet 1983 Unemployed applicants for work in the Metropolitan Area and in the whole country 1983	124
5.13	Kaupungin henkilöstö hallinnonaloittain 31.12.1979–83 Stadens personal enligt förvaltningsgrenar 31.12.1979–83 City personnel by administrative branch 31.12.1979–83	125
5.14	Kaupungin tuntityöntekijöiden keskituntiansiot neljänneksittäin 1978–82 Medeltimförtjänsterna för stadens timavlönade arbetare kvartalsvis 1978–82 Average earnings of City workers quarterly 1978–82	126
5.15	Kaupungin virastojen ja laitosten korvauksia vaatineet työ- ja työmatkatapaturmat 1978–82 Arbets- och arbetsfärdsolycksfall som krävt ersättning vid stadens verk och inrättningar 1978–82 Occupational accidents and accidents on way to or from work-place at City offices and establishments 1978–82	127
5.16	Ansiotasoindeksijä 1975–83 Förtjänstnivåindex 1975–83 Wage and salary indices 1975–83	128
5.17	Työtaistelut toimialoittain Helsingissä ja koko maassa 1973–82 Arbetskonflikter efter näringsgren i Helsingfors och hela landet 1973–82 Labour disputes by industry in Helsinki and in the whole country 1973–82	129

6. Teollisuus · Industri · Industry

6.1	Teollisuus sekä sähkö-, kaasu- ja vesihuolto toimialoittain 1979–81 Tillverkning samt el-, gas- och vattenförsörjning enligt näringsgrenar 1979–81 Manufacturing, electricity, gas and water by branche of industry 1979–81	132
------------	---	-----

- 6.2** Teollisuustoiminta 1981: Helsingin seutu, Tampere, Turku ja koko maa 134
 Den industriella verksamheten 1981: Helsingforsregionen, Tammerfors, Åbo
 och hela landet
 Industrial activity 1981: The Helsinki Region, Tampere, Turku and the
 whole country
- 6.3** Teollisuustuotannon volyymi-indeksi 1981–83 136
 Volymindex för industriproduktionen 1981–83
 Volume index of industrial production 1981–83

7. Rakennustoiminta · Byggnadsverksamhet Building

- 7.1** Valmistuneet rakennukset pääkäyttötarkoituksen mukaan 1970–83 140
 Färdigställda byggnader efter huvudsakligt bruksändamål 1970–83
 Completed buildings by main use 1970–83
- 7.2** Myönnetyt rakennusluvut 1970–83 140
 Beviljade byggnadstillstånd 1970–83
 Building permits granted 1970–83
- 7.3** Helsingin seudun talonrakennustoiminta 1978–82 142
 Husbyggnad inom Helsingforsregionen 1978–82
 Buildings completed in the Helsinki Region 1978–82
- 7.4** Valmistuneet rakennukset suurpiireittäin 1981–83 144
 Färdigställda byggnader stordistriktsvis 1981–83
 Completed buildings by major district 1981–83
- 7.5** Valmistuneet asuinhuoneistot talotyypin mukaan 1961–83 145
 Färdigställda bostadslägenheter efter hustyp 1961–83
 New dwelling units by type of building 1961–83
- 7.6** Valmistuneet asuinhuoneistot huoneistotyypin mukaan 1921–83 146
 Färdigställda bostadslägenheter efter lägenhetstyp 1921–83
 New dwelling units by type of dwelling 1921–83
- 7.7** Valmistuneet valtion lainoittamat asuinhuoneistot huoneistotyypin mukaan 147
 1961–83
 Färdigställda med statslån byggda bostadslägenheter efter lägenhetstyp
 1961–83
 New dwelling units completed with governmental loan by type of dwelling
 1961–83
- 7.8** Valmistuneet kaupungin rakennuttamat asuinhuoneistot huoneistotyypin mukaan 148
 1961–83
 Färdigställda av staden byggda bostadslägenheter efter lägenhetstyp 1961–83
 Completed new dwelling units by the commune by type of dwelling 1961–83

7.9	Valmistuneet asuinhuoneistot huoneistotyyppin mukaan Helsingissä, Tampereella, Turussa ja koko maassa 1980–82 Färdigställda bostadslägenheter efter lägenhetstyp i Helsingfors, Tammerfors, Åbo och i hela landet 1980–82 New dwelling units by type of dwelling in Helsinki, Tampere, Turku and the whole country 1980–82	149
7.10	Valmistuneet asuinhuoneistot suur- ja peruspiireittäin 1974–83 Färdigställda bostadslägenheter efter stordistrikt och distrikt 1974–83 New dwelling units by major districts and districts 1974–83	151
7.11	Muuhun kuin asuntotarkoitukseen valmistunut huoneistoala 1981–83 Andra än för bostadsbruk färdigställda utrymmens areal 1981–83 Floor space of premises in buildings completed 1981–83	151
7.12	Rakennuskustannusindeksit 1981–83 Byggnadskostnadsindex 1981–83 Building cost index 1981–83	152

8. Kauppa · Handel · Trade

8.1	Tuonti ja vienti 1885–1983 Import och export 1885–1983 Imports and exports 1885–1983	153
8.2	Tuonti ja vienti tavararyhmittäin 1981–83 Import och export efter varugrupper 1981–83 Imports and exports by commodity group 1981–83	154
8.3	Tuonti ja vienti kuljetusmuodon mukaan 1979–83 Import och export enligt transportsätt 1979–83 Imports and exports by type of transport 1979–83	155
8.4	Vähittäiskauppa 1970–80 Detaljhandeln 1970–80 Retail trade 1970–80	156
8.5	Tukkukauppa ja agentuuritoiminta 1974–80 Partihandel och agenturverksamhet 1974–80 Wholesale trade and agency 1974–80	157
8.6	Ravitsemistoiminta 1974–80 Restaurangverksamhet 1974–80 Restaurants 1974–80	158
8.7	Alkoholijuomien myynti 1979–83 Försäljningen av alkoholdrycker 1979–83 Sale of alcoholic beverages 1979–83	159

9. Liikenne · Samfärdsel · Transport and communications

- | | | |
|-------------|--|-----|
| 9.1 | Kaupungin ylläpitämä joukkoliikenne 1979–83
Den av staden upprätthållna kollektivtrafiken 1979–83
Municipally-run public transport services 1979–83 | 162 |
| 9.2 | Kaupungin ylläpitämän joukkoliikenteen kustannukset ja tuotot 1979–83
Kostnader för och intäkter från den av staden upprätthållna kollektivtrafiken 1979–83
Costs of and revenues from municipally-run public transport services 1979–83 | 163 |
| 9.3 | Helsingin, Tampereen ja Turun liikennelaitokset 1982–83
Trafikverken i Helsingfors, Tammerfors och Åbo 1982–83
Municipal public transport services in Helsinki, Tampere and Turku 1982–83 | 164 |
| 9.4 | Rekisteröidyt autot 31.12.1960–82
Inregistrerade bilar 31.12.1960–82
Number of motor vehicles registered 31.12.1960–82 | 164 |
| 9.5 | Rekisteröidyt autot 31.12.1982 Helsingin seudulla, Tampereella, Turussa sekä koko maassa
Inregistrerade bilar 31.12.1982 i Helsingforsregionen, Tammerfors, Åbo samt i hela landet
Number of motor vehicles registered in the Helsinki Region, Tampere, Turku and the whole country 31.12.1982 | 165 |
| 9.6 | Liikenteen volyymi syyskuussa 1979–83
Volymen av trafiken i september 1979–83
Traffic volume in September 1979–83 | 166 |
| 9.7 | Poliisin tietoon tulleet tieliikenneonnettomuudet 1970–82
Vägtrafikolyckor som kommit till polisens kännedom 1970–82
Road traffic accidents reported to the police 1970–82 | 167 |
| 9.8 | Tieliikenneonnettomuuksien uhrin liikennöijäryhmittäin 1960–82
Offren vid vägtrafikolyckor enligt trafikantgrupper 1960–82
Road traffic accident victims by road user category 1960–82 | 167 |
| 9.9 | Poliisin tietoon tulleet tieliikenneonnettomuudet 1982: Helsinki, Espoo, Vantaa, Tampere, Turku ja koko maa
Vägtrafikolyckor som kommit till polisens kännedom 1982: Helsingfors, Esbo, Vanda, Tammerfors, Åbo och hela landet
Road traffic accidents reported to the police 1982: Helsinki, Espoo, Vantaa, Tampere, Turku and the whole country | 169 |
| 9.10 | Rautateiden tavaraliikenne 1979–83
Jämvägarnas godstrafik 1979–83
Goods carried by State Railways 1979–83 | 169 |
| 9.11 | Rautateiden matkustajaliikenne 1970–82
Jämvägarnas passagerartrafik 1970–82
Rail passengers 1970–82 | 170 |

9.12	Helsinki–Vantaan lentoaseman liikenne 1970–82 Trafiken vid Helsingfors–Vanda flygstation 1970–82 Traffic at Helsinki–Vantaa Airport 1970–82	170
9.13	Kauppalaivastoon kuuluvien alusten vetomäärä ja ikä 31.12.1982–83 Fartyg som hör till handelsflottan efter dräktighet och ålder 31.12.1982–83 Merchant vessels by tonnage and age 31.12.1982–83	171
9.14	Kauppalaivastoon kuuluvat alukset 31.12.1981–83 Fartyg som hör till handelsflottan 31.12.1981–83 Merchant vessels 31.12.1981–83	172
9.15	Saapuneet alukset 1950–83 Ankomna fartyg 1950–83 Vessel arrivals 1950–83	172
9.16	Meritse tapahtunut tuonti ja vienti 1950–83 Import och export sjöledes 1950–83 Seaborne imports and exports 1950–83	173
9.17	Meritse tapahtunut tuonti ja vienti tavararyhmittäin 1960–83 Import och export sjöledes enligt varugrupper 1960–83 Seaborne imports and exports broken down by commodity group 1960–83	173
9.18	Rannikkoliikenne Helsingin ja muiden kotimaan satamien välillä 1960–83 Kusttrafiken mellan Helsingfors hamn och andra inrikeshamnar 1960–83 Coastal shipping between Helsinki and other Finnish ports 1960–83	174
9.19	Matkustajaliikenne meritse 1965–83 Passagerartrafik sjöledes 1965–83 Passenger traffic by sea 1965–83	174
9.20	Postiliikenne 1960–83 Posttrafiken 1960–83 Postal traffic 1960–83	175
9.21	Telexliikenne 1979–83 Telextrafiken 1979–83 Telex traffic 1979–83	175
9.22	Lennätinliikenne 1960–83 Teletrafiken 1960–83 Telegraph traffic 1960–83	176
9.23	Puhelinliikenne 1960–83 Telefontrafiken 1960–83 Telephone services 1960–83	176
9.24	Helsingin Puhelinyhdistyksen puhelinliittymät lajeittain ja puhelinkojeiden lukumäärä 31.12.1960–82 Helsingfors Telefonförenings telefonanslutningar efter slag och antalet telefonapparater 31.12.1960–82 Telephone Association of Helsinki, number of telephone connections and telephones 31.12.1960–82	177

- 9.25** Puhelinkojeiden lukumäärä pääkaupunkiseudulla, Tampereella, Turussa ja koko maassa 1960–82 177
 Antal telefonapparater i huvudstadsregionen, Tammerfors, Åbo och i hela landet 1960–82
 Number of telephones in the Metropolitan Area, Tampere, Turku and the whole country 1960–82
- 9.26** Majoitusliikkeet ja niihin saapuneet 1978–82 178
 Härbärgeringsställen och till dem anlända 1978–82
 Hostelryes and registrations 1978–82

10. Raha- ja luottolaitokset · Penning- och kreditinrättningar · Banking and credit

- 10.1** Osuuspankit 31.12.1982 179
 Andelsbankerna 31.12.1982
 Co-operative banks 31.12.1982
- 10.2** Osuuspankit 31.12.1978–82 179
 Andelsbankerna 31.12.1978–82
 Co-operative banks 31.12.1978–82
- 10.3** Säästöpankit 31.12.1982 180
 Sparbankerna 31.12.1982
 Savings banks 31.12.1982
- 10.4** Säästöpankit 31.12.1978–82 180
 Sparbankerna 31.12.1978–82
 Savings banks 31.12.1978–82
- 10.5** Postipankki 1960–82 181
 Postbanken 1960–82
 Postipankki (the Post Bank) 1960–82
- 10.6** Helsingin arvopaperipörssin myynti 1950–82 181
 Försäljning vid Helsingfors fondbörs 1950–82
 Sales at the Helsinki Stock Exchange 1950–82
- 10.7** Panttilainausliike 1960–82 182
 Pantlånerörelsen 1960–82
 Loans granted by pawnbrokers' establishments 1960–82

11. Kunnallistalous · Kommunala finanser

Communal finances

11.1	Menojen ja tulojen muutokset 1979–83 Förändringar i utgifter och inkomster 1979–83 Changes of expenditure and revenue 1979–83	183
11.2	Menot ja tulot pääluokittain tilinpäätöksen mukaan 1979–83 Utgifter och inkomster efter huvudtitlar enligt bokslut 1979–83 Expenditure and revenue by Municipal Finances 1979–83	184
11.3	Menojen ja tulojen jakautuminen pääluokittain 1979–83 Fördelning av utgifter och inkomster enligt huvudtitlar 1979–83 Breakdown of expenditure and revenue 1979–83	186
11.4	Veroäyrin hinnan jakautuminen 1979–83 Fördelning av uttaxering per skatteöre 1979–83 Breakdown of tax unit 1979–83	187
11.5	Pääomamenojen rakenne 1979–83 Kapitalutgifternas struktur 1979–83 Structure of capital costs 1979–83	188
11.6	Palkkausmenot ja eläkkeet 1975–83 Avlöningsutgifter och pensioner 1975–83 Wage costs and pensions 1975–83	189
11.7	Kokonaismenot sekä valtionosuudet ja -korvaukset 1960–83 Totalutgifter samt statsandelar och -ersättningar 1960–83 Total expenditure, state contributions and grants 1960–83	189
11.8	Lainakanta 31.12.1974–83 Lånestock 31.12.1974–83 Fixed loans 31.12.1974–83	190
11.9	Energia- ja vesilaitoksen tuloslaskelmat 1981–83 Resultaträkningar för energi- och vattenverket 1981–83 Profit and loss statements of the energy and water services 1981–83	190
11.10	Rahastot 1974–83 Fonder 1974–83 Funds 1974–83	191

12. Kaupungin liiketoiminta · Stadens affärs- verksamhet · Public utilities

12.1	Sähkön hankinta ja käyttö 1960–83 Elanskaffning och -förbrukning 1960–83 Production, purchase and sales of electric energy 1960–83	193
12.2	Sähkön kulutus 1960–83 Elförbrukning 1960–83 Consumption of electricity 1960–83	194
12.3	Sähkön kulutuksen kehitys kuluttajaryhmittäin 1960–83 Elförbrukningens utveckling efter abonnentgrupper 1960–83 Development of electricity consumption by consumer group 1960–83	195
12.4	Kaukolämmön hankinta ja myynti 1960–83 Anskaffning och försäljning av fjärrvärme 1960–83 Heat supply and sale of district heating 1960–83	196
12.5	Kaasun valmistus ja kulutus 1960–83 Tillverkning och förbrukning av gas 1960–83 Production and consumption of gas 1960–83	196
12.6	Vesilaitos 1960–83 Vattenverket 1960–83 The Waterworks 1960–83	197
12.7	Satamalaitoksen nosturien ja jäänmurtajan käyttö 1979–83 Anlitande av hamnverkets lyftkranar och isbrytare 1979–83 Utilisation of cranes and harbour icebreaker of the Port 1979–83	197
12.8	Satamalaitoksen välittämä ja varastoima tuontitavara Helsingin satamassa 1979–83 De importvaror som hamnverket förmedlar och lagrar i Helsingfors hamn 1979–83 Imports handled and warehoused by the Port Authority at the Port of Helsinki 1979–83	198

13. Tulot, varallisuus, verotus · Inkomst, förmögenhet, beskattning · Income, property, taxation

13.1	Tulonsaajat tuloluokittain 1979–81 Inkomsttagare efter inkomstklass 1979–81 Income-recipients by income bracket 1979–81	201
-------------	---	-----

13.2	Tulonsaajat tuloluokittain pääkaupunkiseudulla ja koko maassa 1981 Inkomsttagare efter inkomstklass i huvudstadsregionen och i hela landet 1981 Income-recipients by income bracket in the Metropolitan Area and the whole country 1981	201
13.3	Luonnollisten henkilöiden tulot tuloluokittain 1981 Fysiska personers inkomster enligt inkomstklass 1981 Income of individuals by income bracket 1981	202
13.4	Tulonsaajat sukupuolen ja iän mukaan 1973–81 Inkomsttagare efter kön och ålder 1973–81 Income-recipients by sex and age 1973–81	203
13.5	Keskimääräiset kunnallisveronalaiset tulot tulonsaajan sukupuolen ja iän mukaan 1973–81 Genomsnittliga vid kommunalbeskattningen skattepliktiga inkomster enligt inkomsttagarens kön och ålder 1973–81 Average income subject to municipal taxation by sex and age of income-recipients 1973–81	204
13.6	Kunnallisveronalaiset tulot keskimäärin tulonsaajaa kohti pääkaupunkiseudulla ja koko maassa 1978–81 Vid kommunalbeskattningen skattepliktiga inkomster i genomsnitt per inkomsttagare i huvudstadsregionen och i hela landet 1978–81 Income subject to municipal taxation on an average per income-recipient in the Metropolitan Area and the whole country 1978–81	205
13.7	Ammatissa toimivan väestön tulot piireittäin 1980 Yrkesverksam befolknings inkomster distriktsvis 1980 Incomes of economically active population by districts 1980	206
13.8	Luonnollisten henkilöiden tulot, vähennykset ja verotus 1978–81 Fysiska personers inkomster, avdrag och beskattning 1978–81 Income, deductions and taxation of individuals 1978–81	208
13.9	Yhteisöjen ja kuolinpesien verotus 1981 Beskattning av samfund och dödsbon 1981 Taxation of corporations and decedents' estates 1981	209
13.10	Kunnallisverotus 1930–82 Kommunalbeskattningen 1930–82 Municipal taxation 1930–82	210
13.11	Veroäyrit tulon laadun mukaan 1950–82 Skatteören efter arten av inkomst 1950–82 Municipal income tax units by type of income 1950–82	211
13.12	Veroäyrit tulon laadun mukaan tulovuonna 1982 Skatteören enligt arten av inkomst inkomståret 1982 Municipal income tax units by type of income 1982	212

14. Hinnat ja kulutus · Priser och konsumtion

Prices and consumption

14.1	Kuluttajahintaindeksi 1982–83. Alueittaiset indeksit (1981=100) Konsumentprisindex 1982–83. Regionala index (1981=100) Consumer price index 1982–83. Regional index (1981=100)	214
14.2	Kuluttajahintaindeksi 1982–83 (1981=100) Konsumentprisindex 1982–83 (1981=100) Consumer price index 1982–83 (1981=100)	215
14.3	Kuluttajahintaindeksi 1978–83 (1977=100) Konsumentprisindex 1978–83 (1977=100) Consumer price index 1978–83 (1977=100)	216
14.4	Elinkustannusindeksi 1952–83 (1951:10=100) Levnadskostnadsindex 1952–83 (1951:10=100) Cost-of-living index 1952–83 (1951:10=100)	217
14.5	Tukkuhintaindeksi 1970–83 (1949=100) Partiprisindex 1970–83 (1949=100) Wholesale price index 1970–83 (1949=100)	218
14.6	Tukkuhintaindeksi 1981–83 (1980=100) Partiprisindex 1981–83 (1980=100) Wholesale price index 1981–83 (1980=100)	219
14.7	Kotimarkkinoiden perushintaindeksi 1981–83 (1980=100) Basprisindex för hemmamarknadsvaror 1981–83 (1980=100) Basic price index for domestic supply 1981–83 (1980=100)	220
14.8	Elintarvikkeiden ym. keskihinnat 1981–83 Medelpriser på livsfröndenheter m.m. 1981–83 Retail prices for provisions 1981–83	221
14.9	Kulutusmenot kuntamuodon mukaan 1976 ja 1981 Konsumtionsutgifter efter kommuntyp 1976 och 1981 Consumption expenditure by type of municipality 1976 and 1981	222
14.10	Kulutusmenot sosioekonomisen aseman mukaan kotitaloutta ja henkeä kohti 1981 Konsumtionsutgifter efter socioekonomisk ställning per hushåll och person 1981 Consumption expenditure per household and person by socioeconomic status 1981	223

15. Terveystenhoito · Hälsovård · Health care

15.1	Ympäristövalvonta 1978–82 Omgivningstillsyn 1978–82 Environmental hygiene 1978–82	225
15.2	Elintarvikevalvonta 1978–82 Livsmedelskontroll 1978–82 Food hygiene 1978–82	225
15.3	Terveystenhoito: Lasten terveystenhoito 1978–82 Hälsörådgivning: Barnavård 1978–82 Health education: Child health care 1978–82	226
15.4	Terveystenhoito: Äitiystenhoito 1978–82 Hälsörådgivning: Mödrarådgivning 1978–82 Health education: Maternity health services 1978–82	226
15.5	Terveystenhoito: Muu terveystenhoito 1978–82 Hälsörådgivning: Övrig hälsörådgivning 1978–82 Health education: Other health education 1978–82	227
15.6	Terveystenkeskuslääkäreiden ja terveystenhoitajien toiminta 1978–82 Läkarnas och hälsövärdarnas verksamhet vid hälsocentral 1978–82 Physicians and public health nurses at health centres 1978–82	227
15.7	Poliklinikkakäynnit 1978–82 Besök på polikliniker 1978–82 Visits to out-patient departments 1978–82	228
15.8	Kotisairaanhoido- ja kuntoutustoiminta 1978–82 Hemsjukvård och rehabilitering 1978–82 Domiciliary nursing and rehabilitation 1978–82	228
15.9	Hammashuolto 1978–82 Tandvård 1978–82 Dental care 1978–82	229
15.10	Koulu- ja opiskelijaterveystenhoito 1978–82 Hälsovård för skolelever och studerande 1978–82 School and student health services 1978–82	229
15.11	Käynnit koulu- ja opiskelijaterveystenhoitoon kuuluvissa erityis- poliklinikoissa 1978–82 Besök vid specialpolikliniker av hälsövärd för skolelever och studerande 1978–82 Visits to special policlinics 1978–82	230
15.12	Kaupungin käytettävissä olevat vahvistetut sairaansijat 31.12.1978–82 Fastställda sjukplatser i stadens användning 31.12.1978–82 Hospital beds at disposal of City 31.12.1978–82	230

- 15.13** Kaupungin käytettävissä olevat vahvistetut sairaansijat hoitoaloittain
31.12.1978–82 231
Fastställda sjukplatser i stadens användning enligt vårdform 31.12.1978–82
Hospital beds at disposal of City, by area of treatment 31.12.1978–82
- 15.14** Kaupungin sairaalat 1978–82 232
Stadens sjukhus 1978–82
City hospitals 1978–82
- 15.15** Muut kuin kaupungin sairaalat 1978–82 233
Andra än stadens sjukhus 1978–82
Other hospitals 1978–82
- 15.16** Sairausvakuutuslain mukaiset sairaanhoitokorvaukset 1979–82 234
Sjukvårdersättningarna enligt sjukförsäkringslagen 1979–82
National Sickness Insurance refunds of medical expences 1979–82
- 15.17** Sairausvakuutuslain mukaiset sairaanhoitokorvaukset Helsingin seudulla 1982 235
Sjukvårdersättningarna enligt sjukförsäkringslagen i Helsingforsregionen 1982
National Sickness Insurance refunds of medical expences in the Helsinki
Region 1982
- 15.18** Sairausvakuutuslain mukaiset päivä- ja äitiysraha korvaukset 1979–82 236
Dag- och moderskapspenningersättningarna enligt sjukförsäkringslagen
1979–82
National Sickness Insurance compensations of daily and maternity allowances
1979–82
- 15.19** Sairausvakuutuslain mukaiset päivä- ja äitiysraha korvaukset Helsingin seudulla 237
1982
Dag- och moderskapspenningersättningarna enligt sjukförsäkringslagen i
Helsingforsregionen 1982
National Sickness Insurance compensations of daily and maternity allowances
in the Helsinki Region 1982

16. Sosiaalitoimi · Socialväsen · Social welfare

- 16.1** Kunnalliset päiväkodit 31.12.1979–83 245
Kommunala daghem 31.12.1979–83
Communal day care homes for children 31.12.1979–83
- 16.2** Yksityiset päiväkodit 31.12.1979–83 246
Privata daghem 31.12.1979–83
Private day care homes for children 31.12.1979–83

16.3	Perhepäivähoito 31.12.1979–83 Familjedagvården 31.12.1979–83 Family day care 31.12.1979–83	246
16.4	Sisällä ja ulkona tapahtuvan leikin ja toiminnan ohjaus ja valvonta 1979–83 Ledningen och övervakningen av lek och sysselsättning inomhus och utomhus 1979–83 Guided play 1979–83	247
16.5	Lasten- ja nuorisonhuolto 1970–82 Vården av barn och unga personer 1970–82 Welfare for minors 1970–82	247
16.6	Lasten ja nuorten sijaishuolto 1978–82 Barn och unga personer i vård utom hemmet 1978–82 Placement of minors 1978–82	248
16.7	Kesävirkestystoiminta 1978–82 Sommarrekreationsverksamhet 1978–82 Holiday camps for children 1978–82	248
16.8	Kasvatusneuvolatoiminta 1978–82 Verksamheten vid rådgivningsbyråerna för uppfostringsfrågor 1978–82 Child guidance centre 1978–82	249
16.9	Kehitysvammaisten erityishuolto 1978–82 Specialomsorger om utvecklingsstörda 1978–82 Welfare for the mentally handicapped 1978–82	250
16.10	Elatusturva 1978–82 Tryggande av underhåll 1978–82 Maintenance assistance 1978–82	251
16.11	Lapsilisät 1978–82 Barnbidrag 1978–82 Child allowances 1978–82	251
16.12	Äitiysavustukset 1978–82 Moderskapsunderstöd 1978–82 Maternity benefits 1978–82	252
16.13	Yleinen oikeusapu- ja virkaholhoustoimi 1978–82 Allmänt rättshjälps- och tjänsteförmynderskapsväsen 1978–82 Legal Aid and Guardianship Bureau 1978–82	252
16.14	Vanhusten avohuolto 1970–82 Öppen vård för åldringar 1970–82 Residential buildings for aged persons 1970–82	253
16.15	Vanhainkodit ja sairaskodit 1960–82 Åldringshem och sjukhem 1960–82 Old-age homes and nursing homes 1960–82	254
16.16	Huoltoapu 1965–82 Socialhjälp 1965–82 Social assistance 1965–82	255

- 16.17** Päihdyttävien aineiden väärinkäyttäjien ja irtolaisten huolto 1960–82 256
 Vården av personer som missbrukar berusningsmedel och lösdrivarvård 1960–82
 Welfare for abusers of intoxicants and for vagrants 1960–82
- 16.18** Kunnallinen kodinhoitotoiminta 1978–82 257
 Kommunal hemvårdsverksamhet 1978–82
 Communal home help 1978–82
- 16.19** Helsingin Kotiaputoimiston toiminta 1978–82 257
 Verksamheten vid Helsingfors Hemhjälpsbyrå 1978–82
 Activities of the Helsinki Home Help Office 1978–82
- 16.20** Majoitussuojat 1970–83 258
 Härbärgena 1970–83
 Lodgings 1970–83
- 16.21** Kansaneläkkeiden rakenne 31.12.1965–83 258
 Folkpensionernas struktur 31.12.1965–83
 The national pensions structure 31.12.1965–83
- 16.22** Yleisten peruseläkkeiden saajat 31.12.1965–83 259
 Mottagare av allmänna grundpensioner 31.12.1965–83
 Recipients of universal basic pensions 31.12.1965–83
- 16.23** Yleisten peruseläkkeiden saajat Helsingin seudulla, Tampereella, 260
 Turussa ja koko maassa 31.12.1982
 Mottagare av allmänna grundpensioner i Helsingforsregionen,
 Tammerfors, Åbo och i hela landet 31.12.1982
 Recipients of universal basic pensions in the Helsinki Region,
 Tampere, Turku and the whole country 31.12.1982
- 16.24** Kansaneläkelaitoksen maksamat työkyvyttömyyseläkkeet sairauspäryhmän 261
 mukaan Helsingissä ja koko maassa 31.12.1982–83
 Invaliditetspensioner utbetalade av Folkpensionsanstalten enligt sjuk-
 domsgrupp i Helsingfors och i hela landet 31.12.1982–83
 National invalidity pensions by important disease group in Helsinki
 and in the whole country 31.12.1982–83

17. Koulutus · Utbildning · Education

- 17.1** 15 vuotta täyttänyt väestö koulutusasteen ja sukupuolen mukaan 1970 ja 264
 1980–81
 Den 15 år fyllda befolkningen efter utbildningsnivå och kön 1970 och
 1980–81
 Population over 15 years by educational level and sex 1970 and 1980–81
- 17.2** Ammatissa toimiva väestö koulutusasteen ja iän mukaan 1.11.1980 265
 Den yrkesverksamma befolkningen efter utbildningsnivå och ålder 1.11.1980
 Economically active population by educational level and age 1.11.1980

17.3	Oppivelvollisuusikäiset lapset 1979–83 Barn i läropliktsålder 1979–83 Children of compulsory school age 1979–83	266
17.4	Koulutoimi syyslukukaudella 1982 ja 1983 Skolväsendet höstterminen 1982 och 1983 Educational system in the autumn term 1982 and 1983	266
17.5	Peruskoulujen ja lukioiden (ml. iltaoppikoulut ja -linjat) oppilaat Helsingin seudulla, Tampereella, Turussa ja koko maassa syksyllä 1983 Elever i grundskolor och gymnasier (inkl. aftonläroverk och kvällslinjer) i Helsingforsregionen, Tammerfors, Åbo och i hela landet hösten 1983 Students in comprehensive schools and senior secondary schools (included evening schools and evening classes) in the Helsinki Region, Tampere, Turku and the whole country in the autumn 1983	267
17.6	Ammatilliset oppilaitokset 1982–83 Yrkesundervisningsanstalter 1982–83 Institutes of vocational education 1982–83	268
17.7	Ammatilliset oppilaitokset Helsingin seudulla 1981/82–1982/83 Yrkesundervisningsanstalter i Helsingforsregionen 1981/82–1982/83 Institutes of vocational education in the Helsinki Region 1981/82–1982/83	269
17.8	Korkeakoulujen opiskelijat ja suoritettut tutkinnot 1981–83 Högskolestuderande och avlagda examina 1981–83 Students and graduates 1981–83	270
17.9	Muiden korkeanasteen oppilaitosten opiskelijat ja suoritettut tutkinnot 1982–83 Andra läroanstalter på högstadium; studerande samt avlagda examina 1982–83 Other educational institutions at third level 1982–83	270
17.10	Työväen- ja kansalaisopistot 1978/79–1982/83 Arbetar- och medborgarinstituten 1978/79–1982/83 Workers' and Civic Institutes 1978/79–1982/83	271
17.11	Ammattienedistämislaitoksen Helsingissä järjestämät kurssit 1978–82 Av Anstalten för yrkenas främjande anordnade kurser i Helsingfors 1978–82 Courses arranged in Helsinki by the Institute for the Development of Occupational skills 1978–82	272

18. Kulttuuri ja vapaa-aikatoiminta · Kultur och fritidsverksamhet · Cultural life and leisure

18.1	Konsertit 1979–83 Konserter 1979–83 Concerts 1979–83	274
18.2	Teatterit ja ooppera 1979–83 Teatrarna och opera 1979–83 Theatres and opera 1979–83	274

18.3	Kaupunginkirjasto 1979–83 Stadsbiblioteket 1979–83 City Library 1979–83	275
18.4	Tieteelliset kirjastot 1981–82 Vetenskapliga bibliotek 1981–82 University and research libraries 1981–82	276
18.5	Käynnit museoissa ja valtionarkistossa 1979–83 Besök i museer och på riksarkivet 1979–83 Number of visitors to museums and the National Archives 1979–83	277
18.6	Yleisradion televisioluvat sekä Helsinki Television liittymät ja tilaajat 1970–82 Rundradions televisionsliscenser samt Helsingfors TVs anslutningar och abonnenter 1970–82 Television licences of the Finnish Broadcasting, connections and subscribers of the Helsinki Televisio 1970–82	278
18.7	Televisioluvat Helsingin seudulla, Tampereella, Turussa ja koko maassa 1982 Televisionsliscenser i Helsingforsregionen, Tammerfors, Åbo och i hela landet 1982 Television licences in the Helsinki Region, Tampere, Turku and the whole country 1982	278
18.8	Elokuvateattereiden toiminta 1950–82 Biografernas verksamhet 1950–82 Cinemas 1950–82	279
18.9	Urheilu- ja ulkoilutoimi 1978–82 Idrotts- och friluftsverksamhet 1978–82 Sport and open-air activity 1978–82	279
18.10	Anniskeluravintolat piireittäin ja osa-alueittain 31.12.1983 Utskänkningsrestauranger efter distrikt och delområden 31.12.1983 Restaurants by districts and City sub-districts, 31.12.1983	280

19. Järjestystoimi · Ordningsväsen · Justice

19.1	Poliisin tietoon tulleet rikokset 1979–83 Brott som kommit till polisens kännedom 1979–83 Offences known to the police 1979–83	283
19.2	Poliisin tietoon tulleiden rikosten selvittäminen 1980–83 Utredning av brott som kommit till polisens kännedom 1980–83 The clearing of offences known to the police 1980–83	284
19.3	Eräät rikoslakia vastaan tehdyt rikokset 1979–83 Vissa brott mot strafflagen 1979–83 Certain offences against the Criminal Law 1979–83	285

19.4	Raastuvanoikeudessa syytetyt ja tuomitut henkilöt 1965–82 Vid rådstuvurätten åtalade och dömda personer 1965–82 Persons prosecuted and sentenced in the Municipal Court 1965–82	285
19.5	Raastuvanoikeudessa ratkaistut asiat 1960–82 Av rådstuvurätten avgjorda ärenden 1960–82 Cases settled by the Municipal Court 1960–82	286
19.6	Asunto-oikeudessa loppuunkäsitellyt asiat 1979–82 Vid bostadsrätten slutligt handlagda ärenden 1979–82 Cases concluded in the Housing Court 1979–82	286
19.7	Päihtyneiden säilöönottokerrat Helsingissä 1960–82 Antal gånger som berusade tagits i förvar i Helsingfors 1960–82 Intoxicated persons taken into custody in Helsinki 1960–82	287
19.8	Päihtyneiden helsinkiläisten säilöönottokerrat koko maassa 1960–82 Antal gånger som berusade helsingforsbor tagits i förvar i hela landet 1960–82 Helsinki residents taken into custody for intoxication in all of Finland 1960–82	287
19.9	Kunnallinen palo- ja pelastustoimi 1979–83 Det kommunala brand- och räddningsväsendet 1979–83 Communal fire and rescue service 1979–83	288

20. Vaalit · Val · Elections

20.1	Kunnallisvaalit 1925–80; äänioikeutetut, äänestäneet sekä hylätyt äänestysliput Kommunalvalen 1925–80; röstberättigade, röstande samt kasserade röstsedlar Municipal elections 1925–80; persons entitled to vote, persons who voted and disallowed ballots	290
20.2	Kunnallisvaalit 1925–80; valitut kaupunginvaltuutetut puolueittain Kommunalvalen 1925–80; valda stadsfullmäktige efter partier Municipal elections 1925–80; City Council by political parties	290
20.3	Kunnallisvaalit 1925–80; hyväksytyt äänestysliput puolueittain Kommunalvalen 1925–80; godkända röstsedlar efter partier Municipal elections 1925–80; valid ballots by parties	291
20.4	Kansanedustajain vaalit 1966–83; äänioikeutetut, äänestäneet sekä hylätyt äänestysliput Riksdagsmannavalen 1966–83; röstberättigade, röstande samt kasserade röstsedlar Parliamentary elections 1966–83; persons entitled to vote, persons who voted and disallowed ballots	292

20.5	Kansanedustajain vaalit 1966–83; Helsingin vaalipiiristä valitut kansanedustajat puolueittain Riksdagsmannavalen 1966–83; riksdagsmän som invalts i Helsingfors valkrets, efter partier Parliamentary elections 1966–83; Members of Parliament from the constituency of the City of Helsinki by parties	292
20.6	Kansanedustajain vaalit 1966–83; hyväksytyt äänestysliput puolueittain Riksdagsmannavalen 1966–83; godkända röstsedlar efter partier Parliamentary elections 1966–83; valid ballots by parties	293
20.7	Tasavallan presidentin valitsijamiesten vaalit 1956–82; äänioikeutetut, äänestäneet sekä hylätyt äänestysliput Val av elektorér för valet av republikens president 1956–82; röstberättigade, röstande samt kasserade röstsedlar Elections of presidential electors 1956–82; persons entitled to vote, persons who voted and disallowed ballots	294
20.8	Tasavallan presidentin valitsijamiesten vaalit 1956–82; Helsingin vaalipiiristä valitut valitsijamiehet puolueittain Val av elektorér för valet av republikens president 1956–82; elektorér som invalts i Helsingfors valkrets, efter partier Elections of presidential electors 1956–82; electors by parties	294
20.9	Tasavallan presidentin valitsijamiesten vaalit 1956–82; hyväksytyt äänestysliput puolueittain Val av elektorér för valet av republikens president 1956–82; godkända röstsedlar efter partier Elections of presidential electors 1956–82; valid ballots by parties	295

21. Pohjoismaat · Norden · Scandinavian tables

21.1	Pinta-ala ja väestötiheys 1.1.1983 Areal och folktäthet 1.1.1983 Area and population density 1.1.1983	297
21.2	Väkiluku 1.1.1940–83 Folkmängd 1.1.1940–83 Population 1.1.1940–83	297
21.3	Väestömuutokset 1978–82 Folkmängdsförändringar 1978–82 Vital statistics 1978–82	298
21.4	Väestömuutokset 1982 Folkmängdsförändringar 1982 Marriages, divorces, births and deaths 1982	298
21.5	Kaupunkiseutujen väkiluku 1979–83 ja väestömuutokset 1978–82 Stadsregionernas folkmängd 1979–83 och folkmängdsförändringar 1978–82 Population 1979–83 and population changes 1978–82 in town regions	299

21.6	Kuolleisuus (‰) iän mukaan 1981 Döda (‰) efter ålder 1981 Deaths (‰) by age 1981	300
21.7	Väestö iän ja sukupuolen mukaan Befolkningen efter ålder och kön Population by age and sex	301
21.8	Kaupunkiseutujen väestö iän ja sukupuolen mukaan Befolkningen i stadsregionerna efter ålder och kön Population by age and sex in town regions	302
21.9	Väestö sukupuolen ja siviilisäädyn mukaan Befolkningen efter kön och civilstånd Population by sex and marital status	303
21.10	Kaupunkiseutujen väestö sukupuolen ja siviilisäädyn mukaan Befolkningen i stadsregionerna efter kön och civilstånd Population by sex and marital status in town regions	303
21.11	Muuttoliike 1982 Flyttningsrörelsen 1982 Migration 1982	304
21.12	Ulkomaiden kansalaiset Utländska medborgare Foreign nationals	304
21.13	Ulkomaiden kansalaiset kaupunkiseuduilla Utländska medborgare i stadsregionerna Foreign nationals in town regions	305
21.14	Siirtolaiset lähtömaan mukaan 1982 Invandrare efter avgångsland 1982 Immigrants by country of departure 1982	305
21.15	Asuinhuoneistot ja asumistiheys huoneistotyypin mukaan Bostadslägenheter och boendetäthet efter lägenhetstyp Dwelling units by size and housing density by type of dwelling unit	306
21.16	Valmistuneet asuinhuoneistot kaupungeissa ja kaupunkiseuduilla 1978–82 Färdigställda bostadslägenheter i städerna och i stadsregionerna 1978–82 New dwelling units in towns and their regions 1978–82	306
21.17	Valmistuneet asuinhuoneistot huoneistotyypin mukaan kaupungeissa ja kaupunkiseuduilla 1982 Färdigställda bostadslägenheter efter lägenhetstyp i städerna och i stadsregionerna 1982 New dwelling units by type of dwelling unit in towns and their regions 1982	307
21.18	Rekisteröidyt moottoriajoneuvot Inregistrerade motorfordon Motor vehicles registered	307
21.19	Merenkulku 1982 Sjöfart 1982 Navigation 1982	308
21.20	Lentoliikenne 1982 Flygtrafiken 1982 Air traffic 1982	308

Kuvioluettelo · Figurförteckning

List of Charts

1. Väestö · Befolkning · Population

2.1	Väestö iän mukaan suurpiireittäin 1.1.1983 (%) Befolkningen efter ålder och stordistrikt 1.1.1983 (%)	53
2.2	Koko väestö ja ruotsinkielinen väestö iän, sukupuolen ja siviilisäädyn mukaan 1.1.1983 Hela befolkningen samt den svenskspråkiga befolkningen efter ålder, kön och civilstånd 1.1.1983	56
2.3	Ruotsinkielinen väestö 1950–83 Svenskspråkig befolkning 1950–83	58
2.4	Asuntokunnat päämiehen sosio-ekonomisen aseman mukaan 1970, 1975 ja 1980 Bostadshushåll efter huvudmannens socio-ekonomiska ställning 1970, 1975 och 1980	64
2.5	15 vuotta täyttänyt väestö pääasiallisen toiminnan mukaan 1.11.1980 Den 15 år fyllda befolkningen efter huvudsaklig sysselsättning 1.11.1980	64

3. Väestönmuutokset · Befolkningsförändringar

Vital statistics

3.1	Väestönmuutokset 1955–82 Befolkningsförändringar 1955–82	74
3.2	Pääkaupunkiseudun osa-alueiden väliset muuttovirrat sekä sisäisten muuttojen määrät (suluissa) 1981 Flyttningsströmmarna mellan olika områden i huvudstadsregionen samt interna omflyttningar (inom parentes) 1981	89

7. Rakennustoiminta · Byggnadsverksamhet

Building

7.1	Valmistuneet asuinhuoneistot 1965–83 Färdigställda bostadslägenheter 1965–83	139
------------	---	-----

7.2	Valmistuneet asuinhuoneistot huoneistotyyppin mukaan Helsingissä 1978–82 sekä Espoossa, Vantaalla, Tampereella, Turussa ja koko maassa 1982 (%) Färdigställda bostadslägenheter efter lägenhetstyp i Helsingfors 1978–82 samt i Esbo, Vanda, Tammerfors, Åbo och hela landet 1982 (%)	139
------------	--	-----

9. Liikenne · Samfärdsel · Transport and communications

9.1	Pahimmat liikenneonnettomuuspaikat Helsingissä 1982 De farligaste trafikolyckspunkterna i Helsingfors 1982	168
------------	---	-----

13. Tulot, varallisuus, verotus · Inkomst, förmögenhet, beskattning · Income, property, taxation

13.1	Tulonsaajat tuloluokittain pääkaupunkiseudulla ja koko maassa 1981 (%) Inkomsttagare efter inkomstklass i huvudstadsregionen och i hela landet 1981 (%)	200
13.2	Tulonsaajien, valtionveronalaisten tulojen, sekä tulojen ja omaisuuden perusteella maksuunpantujen verojen suhteellinen jakautuminen tuloluokittain 1981 (%) Den relativa fördelningen enligt inkomstklasser 1981 av inkomsttagarna, vid statsbeskattningen skattepliktiga inkomster samt av skatter som påförts för inkomst och förmögenhet (%)	205
13.3	Ammatissa toimiva väestö tuloluokittain sukupuolen ja toimialan mukaan 1980 (%) Yrkesverksam befolkning efter inkomstklass enligt kön och näringsgren 1980 (%)	207

14. Hinnat ja kulutus · Priser och konsumtion Prices and consumption

14.1	Kulutusmenot henkilöä kohti kotitalouden rakenteen mukaan 1981 (koko maa=100) Konsumtionsutgifter per person efter hushållets sammansättning 1981 (hela landet=100)	224
-------------	--	-----

Lukuohjeet · Anvisningar för läsaren

Instructions for reader

Kirjassa on joitain **markkamääräisiä tietoja**, lähinnä suoritteiden yksikköhintoja, esitetty joko vuoden 1982 tai vuoden 1983 kiinteässä rahanarvossa. Näin on pyritty poistamaan rahanarvon muutosten vaikutukset lukuihin. **Deflatointikertoimena** on käytetty painotettua yhteisindeksiä, joka koostuu rakennuskustannusindeksistä (paino 0,10), kuntasektorin palkkaindeksistä (0,40), elinkustannusindeksistä (0,30) ja tukkuhintaindeksistä (0,20). Eri vuosien kertoimet ovat seuraavat:

Vuoden 1982 rahanarvossa		Vuoden 1983 rahanarvossa	
Vuosi	Kerroin	Vuosi	Kerroin
1960	6,966	1960	7,615
1965	4,921	1965	5,370
1970	3,636	1970	3,963
1973	2,771	1974	2,553
1974	2,338	1975	2,158
1975	1,978	1976	1,901
1976	1,743	1977	1,729
1977	1,584	1978	1,640
1978	1,502	1979	1,499
1979	1,372	1980	1,338
1980	1,227	1981	1,195
1981	1,096	1982	1,089
1982	1,000	1983	1,000

Markkamäärätietojen yhteydessä on aina maininta, jos luvut on esitetty joko vuoden 1982 tai vuoden 1983 kiinteässä rahassa. Jos mainintaa ei ole, ovat markkamäärätiedot kunkin vuoden käyvässä rahassa.

Esitetyt toimittojen käyttömeno- ja tulotiedot perustuvat tilinpäätöstietoihin.

Kun lukuja tarkastellaan **väkilukuun suhteutettuna**, on väkilukuna käytetty keskiväkilukua, jos tiedot koskevat koko vuotta.

Det förekommer i boken vissa i **markbelopp angivna uppgifter**, i första hand enhetspris för prestationer, vilka framlagts i antingen 1982 års eller 1983 års fasta penningvärde. Man har på detta sätt försökt eliminera inverkan av penningvärdets förändring. Som **deflationskoefficient** har använts ett vägt samindex, som består av byggnadskostnadsindex (vikt 0,10), löneindex för kommunalsektor (0,40), levnadskostnadsindex (0,30) och partiprisindex (0,20). Koefficienterna för de olika åren är som följer:

I 1982 års penningvärde		I 1983 års penningvärde	
År	Koefficient	År	Koefficient
1960	6,966	1960	7,615
1965	4,921	1965	5,370
1970	3,636	1970	3,963
1973	2,771	1974	2,553
1974	2,338	1975	2,158
1975	1,978	1976	1,901
1976	1,743	1977	1,729
1977	1,584	1978	1,640
1978	1,502	1979	1,499
1979	1,372	1980	1,338
1980	1,227	1981	1,195
1981	1,096	1982	1,089
1982	1,000	1983	1,000

I samband med de i markbelopp angivna uppgifterna finns alltid ett omnämmande ifall talen har angetts i antingen 1982 års eller 1983 års fasta penningvärde. Om omnämmande saknas, har de i mark angivna uppgifterna angetts enligt berörda års gällande penningvärde.

De presenterade uppgifterna om **driftutgifterna och -inkomsterna** baserar sig på bokslutsuppgifter.

I det fall talen i årsboken har granskats genom att de **ställts i relation till folkmängden**, har man utgått från medelfolkmängden, om uppgifterna gäller hela året.

Alueittaiset tiedot esitetään vuosikirjassa uuden kaupunginhallituksen vahvistaman **piirijakojärjestelmän** mukaisesti. Piirijakojärjestelmä on nelitasoinen siten, että kaupunki on jaettu 7 suurpiiriin ja nämä edelleen peruspiireihin, joita on yhteensä 33. Peruspiirit muodostuvat virallisen aluejaon osa-alueista ja pienalueista. Osa-alueita on tällä hetkellä 118 ja pienalueita 328. Suurpiireillä, peruspiireillä ja osa-alueilla on kaupunginhallituksen vahvistama numero ja nimi, pienalueilla vain numero. Suurpiirit on numeroitu 1–7 ja peruspiirit kolminumeroisesti siten, että ensimmäinen luku on sama kuin suurpiirin numero. Osa-alueiden kolminumeroinen tunnus muodostuu kaupunginosakoodista (kaksi ensimmäistä numeroa) ja osa-aluekoodista (viimeinen numero). Täydellinen luettelo piirijakojärjestelmän alueiden nimistä ja numeroista on liitteenä olevan piirijakokartan yhteydessä.

Pääkaupunkiseutuun kuuluvat Helsinki, Espoo, Vantaa ja Kauniainen. **Helsingin seutuun** kuuluvat edellä mainittujen kuntien lisäksi Hyvinkää, Järvenpää, Kerava, Kirkkonummi, Nurmijärvi, Sipoo, Tuusula ja Vihti.

Taulukoissa on käytetty seuraavia **symboleja**

Ei mitään ilmoitettavaa
Tietoa ei ole saatu tai liian epävarma ilmoitettavaksi
Loogisesti mahdoton esitettäväksi
Ennakkotieto
Korjattu luku
Miehiä
Naisia

– Intet finns att redovisa
Uppgift inte tillgänglig eller alltför osäker för att anges
.. Uppgift kan inte förekomma
· Preliminär uppgift
* Korrigerat tal
♦ Män
N · Kv. Kvinnor

Vaakasuora viiva, joka katkaisee aikasarjan, osoittaa, että viivan eri puolilla olevat tiedot eivät ole täysin verrannollisia.

De **områdesrelaterade uppgifterna** framställs i årsboken i enlighet med det nya **distriktsindelningssystem** som fastställts av stadsstyrelsen. Systemet omfattar fyra nivåer. Staden indelas nämligen i 7 stordistrikt, som i sin tur indelas i 33 distrikt. Distrikten består av del- och småområdena i den officiella områdesindelningen. Det finns för närvarande 118 delområden och 328 småområden. Stordistriktet, distriktet och delområdena har namn och nummer fastställda av stadsstyrelsen, småområdena enbart nummer. Stordistriktet numreras från 1 till 7 och distriktet tresiffrigt sålunda att den första siffran motsvarar stordistriktets nummer. Den tresiffriga beteckningen för delområdena består av stadsdelskoden (de två första siffrorna) och delområdeskoden (den sista siffran). En fullständig förteckning över namnen och numren för områdena finns i anslutning till bilagskartan över distriktsindelningen.

Till **huvudstadsregionen** hör Helsingfors, Esbo, Vanda och Grankulla. Till **Helsingforsregionen** hör förutom de ovannämnda kommunerna även Hyvinge, Kervo, Kyrkslätt, Nurmijärvi, Sibbo, Träskända, Tusby och Vichtis.

I tabellerna har följande **symboler** använts

En horisontell linje som avskär en tidsserie markerar att uppgifterna på ömse sidor om linjen inte är fullt jämförbara.

Explanation of **symbols**

Magnitude nil
Data not available
Category not applicable
Preliminary data
Corrected figure
Males
Females

–
..
·
*
♦
M
N · Kv.

1. Alue, ympäristö · Område, miljö · Area, environment

1.1 Pinta-ala ja väestötiheys suurpiireittäin 1.1.1979–83 Areal och folktäthet stordistriktvis 1.1.1979–83 Area and population density by major district 1.1.1979–83

	Pinta-ala · Areal ha		Asukkaita maa-km ² kohti Befolkning per km ² land
	Yhteensä Sammanlagt	josta maata därav land	
1983			
1. Eteläinen suurpiiri · Södra stordistriktet	11 415,5	1 786,9	5 489
2. Läntinen suurpiiri · Västra stordistriktet	3 566,0	3 021,5	2 943
3. Keskinen suurpiiri · Mellersta stordistriktet	1 766,5	1 532,9	4 937
4. Pohjoinen suurpiiri · Norra stordistriktet	2 318,0	2 318,0	1 669
5. Koillinen suurpiiri · Nordöstra stordistriktet	4 084,8	3 968,5	1 572
6. Kaakkoinen suurpiiri · Sydöstra stordistriktet	8 084,2	2 629,9	1 488
7. Itäinen suurpiiri · Östra stordistriktet	5 287,1	3 279,7	2 188
Kantakaupunki · Innerstaden	12 878,9	3 409,4	4 807
Esikaupungit · Ytterstaden	23 643,2	15 128,0	2 054
Koko kaupunki · Hela staden	36 522,1	18 537,4	2 612
1982	36 522,1	18 537,4	2 605
1981	36 515,4	18 530,7	2 606
1980	36 515,4	18 530,7	2 610
1979	36 515,4	18 530,7	2 619

Lähde: Kiinteistöviraston kaupunkimittausosasto.
Källa: Fastighetskontorets stadsmättningsavdelning.

1.2 Yleiset alueet sekä viheralueet 1965–82 Allmänna områden samt grönområden 1965–82 Public areas and parks 1965–82

Yleiset alueet ¹ Allmänna områden ¹				Viheralueet Grönområden	
Kokonaispituus Total längd	siitä rakennettu vuoden aikana därav byggt under året	Kokonaispinta- ala Total yta	siitä rakennettu vuoden aikana därav anlagt under året	Hoidossa olevat Omskötta	Vuoden aikana rakennetut uudet ² Nyanlagda under året ²
km		ha		ha	
1965	542	33	657	41	13
1970	716	31	837	29	19
1975	820	18	977	24	55
1976	856	36	1 005	28	32
1977	893	37	1 038	33	49
1978	925	32	1 078	40	36
1979	956	31	1 112	33	46
1980	983	27	1 132	21	38
1981	1 013	30	1 157	25	31
1982	1 045	32	1 179	22	31

¹ Kadut, tiet, sillat, aukiot ja torit · Gator, vägar, broar, öppna platser och torg.

² Tilaustyöt m.l. · Inkl. beställningsarbeten.

Lähde: Rakennusvirasto.
Källa: Byggnadskontoret.

1.3

Ilman lämpötila sekä meriveden lämpötila ja vedenkorkeus 1979–83
Luftens temperatur samt havsvattnets temperatur och vattenståndet 1979–83
Air temperature, sea-water temperature and water-level 1979–83

	Ilman lämpötila Luftens temperatur				Veden lämpötila ² Vattnets temperatur ²			Vedenkorkeus ³ Vattenståndet ³		
	Keskilämpö Medel- temperatur	Normaali ¹ Normal ¹	Ylin Max.	Alin Minim.	Keskilämpö Medel- temperatur	Ylin Max.	Alin Minim.	Keskimäärin Medeltal	Ylin Max.	Alin Minim.
	°C							cm		
1979	4,8	.	24,5	-26,0	6,1	17,9	-0,2	-1	104	-60
1980	4,8	.	28,0	-24,1	6,6	20,8	-0,2	-3	100	-70
1981	5,0	.	25,2	-20,5	6,4	18,1	-0,2	12	116	-39
1982	5,7	.	27,0	-27,5	6,5	18,7	-0,2	5	99	-52
1983	6,1	.	30,8	-18,6	6,5	19,9	-0,2	18	119	-34
1983										
I	-0,3	-5,4	7,6	-13,2	1,8	2,9	0,0	66	114	18
II	-6,8	-6,0	4,0	-18,6	-0,1	0,1	-0,2	24	106	-28
III	-1,8	-3,1	5,0	-17,0	-0,1	0,1	-0,2	4	39	-27
IV	5,1	2,9	16,9	-1,7	0,7	3,9	0,0	-8	29	-30
V	11,6	9,3	21,6	3,2	8,7	12,7	3,0	-17	3	-34
VI	14,0	14,5	22,6	5,5	11,7	15,2	9,1	-3	15	-21
VII	18,6	17,8	30,8	8,6	16,2	19,8	11,8	6	26	-10
VIII	16,1	16,5	25,2	5,0	14,6	19,9	8,1	5	27	-12
IX	12,3	11,7	20,7	2,2	12,1	13,9	7,3	15	86	-21
X	6,9	6,1	12,6	-1,5	7,2	7,9	6,3	50	102	9
XI	-0,4	1,8	8,4	-12,2	4,2	6,3	1,1	44	119	-19
XII	-1,7	-1,9	4,1	-14,1	0,4	1,6	-0,2	30	97	-11

¹ Keskilämpö vuosina 1931–60: 5,4 °C. · Medeltemperaturen åren 1931–60: 5,4 °C.

² Meren pinnassa tai välittömästi jään alla. · Vid havsytan eller omedelbart under isen.

³ Merentutkimuslaitoksen Kaivopuistossa olevan mareografin mukaan. Teoreettinen keskivedenkorkeus vuonna 1983 on 5,1 cm N 60 tason alapuolella. Maan kohoamisen ja valtameren pinnan muuttumisen yhteisvaikutus teoreettiseen keskivedenkorkeuteen on $-2,5 \pm 0,5$ mm/vuosi. · Enligt registreringen på Havsforskningsinstitutets mareograf i Brunnsparken. Det teoretiska medelvattenståndet för år 1983 är 5,1 cm under N 60 nivå. Den gemensamma inverkan på det teoretiska medelvattenståndet förorsakad av landhöjningen och förändringar i oceanens vattenvolym är $-2,5 \pm 0,5$ mm/år.

Lähde: Ilmatieteen laitos ja merentutkimuslaitos.

Källa: Meteorologiska Institutet och havsforskningsinstitutet.

1.4

Sade, kosteus ja aurinkoisuus 1979–83
Nederbörd, fuktighet och solsken 1979–83
 Precipitation, humidity and hours of sunshine 1979–83

	Sademäärä · Nederbörd, mm			Sadepäivät ≧ 1,0 mm Neder- bördsdagar ≧ 1,0 mm	Ilman suh- teellinen kosteus Luftens relativa fuktighet %	Auringon- paistetun- tien luku- määrä Antal sol- skenstim- mar
	Yhteensä Sammanlagt	Normaali ¹ Normal ¹	Suurin päi- vässä Största på en dag			
1979	624	.	18,9	128	78	1 680
1980	658	.	21,1	103	78	1 734
1981	860	.	32,8	140	80	1 641
1982	629	.	33,5	106	79	1 767
1983	603	.	27,8	117	78	1 726
1983						
I	70	55	14,4	14	86	28
II	13	42	10,0	2	82	127
III	40	36	11,6	11	83	115
IV	22	42	6,1	5	79	123
V	43	37	8,1	10	74	197
VI	56	47	11,3	10	73	243
VII	22	62	9,7	6	66	316
VIII	51	66	21,3	8	71	278
IX	90	66	27,8	13	81	134
X	88	68	21,9	12	80	71
XI	42	64	11,2	11	80	74
XII	66	62	18,3	15	86	20

¹ Keskimäärin vuosina 1931–60: 646 mm. · I medeltal åren 1931–60: 646 mm.

Lähde: Ilmatieteen laitos.
Källa: Meteorologiska institutet.

1.5

Tuulet 1979–83
Vindar 1979–83
Winds 1979–83

	Vallinneet tuulen suunnat, % Förhärskande vindriktningar, %									Tuulen keskimääräinen nopeus, m/sek. Vindens medelstyrka, m/sek.									Kaikki ilman- suunnat Samtliga väderstreck
	N	NE	E	SE	S	SW	W	NW	Tyyn- tä Lungt	N	NE	E	SE	S	SW	W	NW		
1979	8	8	14	10	14	20	17	9	0	3,8	3,7	3,7	3,3	4,2	3,8	4,2	4,1	3,9	
1980	11	12	15	10	12	14	16	9	1	3,8	3,4	3,5	3,1	4,0	3,5	3,8	3,5	3,6	
1981	9	9	14	11	12	19	15	10	1	4,3	3,5	3,8	3,1	4,2	3,6	3,9	3,6	3,7	
1982	8	5	9	9	12	24	19	12	1	4,4	3,9	3,5	3,0	4,1	3,6	4,1	4,6	3,8	
1983	10	5	13	9	8	19	20	16	1	4,5	3,6	3,6	3,2	3,8	3,9	4,6	4,9	4,1	
1983																			
I	8	2	3	9	8	19	35	16	0	5,3	3,0	2,7	3,6	5,1	4,9	5,2	5,9	5,0	
II	17	19	12	6	1	2	17	25	1	4,7	4,0	3,3	3,8	5,0	4,0	4,4	4,0	4,1	
III	11	4	10	12	9	22	17	15	1	3,1	2,5	4,1	3,5	3,4	3,2	3,9	4,4	3,6	
IV	3	9	47	12	8	7	11	2	1	4,3	3,6	3,8	3,4	2,6	2,3	3,3	3,0	3,4	
V	3	2	35	14	9	17	13	2	4	2,3	4,5	3,3	2,2	2,8	3,1	2,6	2,0	2,8	
VI	11	4	7	7	7	34	12	17	1	4,4	2,5	3,8	2,0	3,3	3,2	4,0	4,1	3,5	
VII	23	2	10	9	10	16	13	17	1	4,2	2,0	2,8	2,6	3,2	4,3	3,9	4,2	3,7	
VIII	12	3	3	9	9	31	14	19	0	3,7	3,0	3,0	2,5	2,8	3,4	4,2	4,6	3,6	
IX	3	2	17	13	17	20	12	16	0	6,3	2,0	4,7	3,7	4,0	4,1	4,4	6,2	4,5	
X	—	—	1	9	6	29	32	23	0	—	—	1,0	3,8	5,2	4,9	5,3	5,6	5,0	
XI	22	4	1	2	1	8	41	20	0	6,0	5,3	2,0	4,5	5,0	4,3	5,1	5,3	5,2	
XII	12	4	5	6	13	20	24	15	0	4,2	4,0	3,8	4,2	4,7	4,5	5,6	5,3	4,8	

Lähde: Ilmatieteen laitos.

Källa: Meteorologiska Institutet.

1.6

**Eräiden Helsingin merialueiden veden laadun kehittyminen 1968–82 kuvattu-
na veden laatuluokilla**
Utvecklingen av vattnets kvalitet på vissa havsområden i Helsingfors 1968–82
beskrivna i kvalitetsklasser
Development of water quality 1968–82 in the Helsinki sea-area describing by water
quality classification

	1968	1971	1974	1977	1979	1980	1982
Merialue · Havsområde							
Läntiset lahtialueet · Västra vikområden							
Laajalahti · Bredvikén	V	V	V	IV	IV	IV	III
Lehtisaarenselkä · Lövöfjärden	IV	IV	IV	III	III	III	III
Seurasaarenselkä · Fölisöfjärden							
länsiosa · västra delen	IV	IV	IV	III	III	III	II
itäosa · östra delen	IV	IV	V	V	III	III	II
Lauttasaarenselkä · Drumsöfjärden	III	III	III	III	III	II	II
Keskiset lahtialueet · Mellanvikområden							
Vanhankaupunginselkä · Gammelstadsfjärden							
Vanhankaupunginselkä · Turholmsfjärden	V	V	V	V	V	V	V
Tullisaarenselkä · Turholmsfjärden	IV	V	V	IV	IV	IV	IV
Kruunuvuorenselkä · Kronbergsfjärden							
Katajanokan edusta · utanför Skatudden	IV	III	IV	IV	III	III	III
eteläosa · södra delen	III	III	III	III	III	III	II
Särkänsalmi · Långörssundet	III	III	II	III	II	II	II
Itäiset lahtialueet · Östra vikområden							
Vartiokylänlahti · Botbyviken							
eteläosa · södra delen	III	II	II	II	II	II	II
Kallahdönselkä · Kallviksfjärden	I	I	I	II	II	II	II
Sisäsaaristo · Inre skärgården							
Westendinselkä · Westendfjärden							
Westendinselkä · Westendfjärden	II	II	III	II	II	II	II
Melkinselkä · Melköfjärden	II	II	II	II	II	II	II
Ulkosaaristo · Yttre skärgården							
Katajaluodon alue · Stora Enskärs område							
Katajaluodon alue · Stora Enskärs område	I	I	I	I	I	I	I
Länsi-Tontun alue · Västertokan							
Länsi-Tontun alue · Västertokan	I	I	I	I	I	I	I

Luokkien vaativimmat käyttötarkoitukset. · Klassemas mest krävande bruksändamål

- I Soveltuu kalkkilin veden käyttötarkoituksiin, missä veden suolapitoisuus ei ole esteenä. · Lämpar sig för alla bruksändamål, där vattnets salthalt inte utgör hinder.
- II Vaativa virkistyskäyttö. · Krävande rekreationsanvändning.
- III Veneily ja ulminen; sameus ja roskaisuus aiheuttavat usein esteettisiä haittoja. · Båtsport och simning; grumlighet och skräpighet medför ofta estetiska hinder.
- IV Käyttö jäähdytysvetenä, rantaluokien käyttö virkistys- ja muuhun toimintaan. · Används som avkylningsvatten, strandområdena kan användas till rekreation och annan verksamhet.
- V Soveltumaton em. käyttötarkoituksiin. · Olämpligt för ovannämnda ändamål.

Lähde: Vesi- ja viemärlaitos.

Källa: Vatten- och avloppsverket.

1.7

Helsingin merialueen kuormitus¹ 1970–82
Belastningen¹ av Helsingfors havsområde 1970–82
Pollution load in the Helsinki sea areas 1970–82

	Puhdistamojen lukumäärä Antal reningsverk	Jätevesimäärä Avloppsvatten- mängd 1 000 m ³ /d	kg/d	
			Biologinen hapen- kulutus (BHK ₇) ² Biologisk syreför- brukning (BS ₇) ²	Fosforiainevirtaama Vattenföring av fosforämnen
1970	8	201	6 849	849
1971	9	222	5 526	868
1972	9	221	5 627	931
1973	9	225	4 896	936
1974	9	270	6 449	1 049
1975	9	236	5 703	1 122
1976	9	238	6 218	1 123
1977	9	266	5 358	1 067
1978	8	249	4 547	884
1979	8	262	7 762	296
1980	8	270	6 546	264
1981	8	299	8 167	312
1982	8	266	6 293	227

¹ Helsingin puhdistamoiden kautta vesietöön purkautuva biologinen hapenkulutus ja fosforiainevirtaama. · Utsläpp av biologisk syreförbrukning och vattenföring av fosforämnen via Helsingfors reningsverk.

² BHK₇-llä tarkoitetaan jäteveden (tai muun veden) sisältämän eloperäisen aineen 7 vuorokauden aikana hajotessaan kuluttamaa hapen määrää. · Med BS₇ avses den mängd syre som åtgår under 7 dygn för att bryta ner organiska ämnen i avloppsvattnen (eller annat vatten).

Lähde: Vesi- ja viemärilaitos.

Källa: Vatten- och avloppsverket.

1.8

Viemärit, jätevedenpuhdistamot ja -pumppaamot 1965–82
Avlopp, reningsverk för avfallsvatten och pumpverk 1965–82
Sewers, wastewater treatment plants and pumping stations 1965–82

	1965	1970	1980	1981	1982
Viemäreiden kokonaispituus · Avloppens totala längd, km	574	924	1 360	1 384	1 409
siitä rakennettu vuoden aikana · därav byggt under året, km	51	47	32	24	25
Puhdistamoja · Reningsverk	7	8	8	8	8
Pumppaamoja · Pumpverk	17	30	58	63	82
Vuosittain puhdistettu vesimäärä Årligen renad vattenmängd, milj.m ³	32,0	63,9	98,4	109,1	97,1

Lähde: Vesi- ja viemärilaitos.

Källa: Vatten- och avloppsverket.

2. Väestö · Befolkning · Population

Henkikirjoitettuun väestöön kuuluvat kaikki henkikirjaan merkityt henkilöt. Jokaisen henkilön on oltava väestörekisterissä ja kotipaikkarekisterissä siinä kunnassa, jossa hänellä kulloinkin on vakinainen kotipaikka. Kotipaikkarekisteri tarkistetaan vuosittain henkikirjoituksessa, joka suoritetaan tammikuun 1. päivänä. Mikäli kahdessa perättäisessä henkikirjoituksessa henkilöstä ei saada tietoja, hänet voidaan poistaa henkikirjasta.

Maassa asuva väestö käsittää kaikki vuoden lopussa (31.12.) Suomessa vakinaisesti asuvat henkilöt (myös ulkomaan kansalaiset) ja Suomen valtion palveluksessa ulkomailla olevat Suomen kansalaiset. Vuosina 1951–59 maassa asuvan väestön määrä laskettiin lisäämällä vuoden 1950 väestönlaskennan väkilukuun syntyneet ja maahan muuttaneet ja vähentämällä kuolleet ja maasta muuttaneet. Vuoden 1960 väestölaskennan väkiluku otettiin uudeksi maassa asuvan väestön pohjaluvuksi. Samoin vuoden 1970 väestölaskennan väkiluku. Vuodesta 1977 lähtien maassa asuva väestö on väestörekisterikeskuksen ylläpitämässä väestökirjarekisterissä ajankohtana 31.12. oleva väestö.

Henkikirjoitetun ja maassa asuvan väestön lukumääräinen ero Helsingissä on 1970-luvulla vuosi vuodelta kaventunut. Vuodenvaihteessa 1970/71 ero oli vielä n. 12 000 henkeä, mutta 1981/82 väkiluvut olivat jo käytännöllisesti katsoen yhdenyhtyneet, sillä ero oli enää 60 henkeä.

Taulukossa 2.1 on kunkin vuoden henkikirjoitetun väestön **virallinen luku**. Niissä taulukoissa, joissa on esitetty henkikirjoitetun väestön ikä-, alue- tms. -jakaumia ja jotka perustuvat atk-käsittelyyn, voivat kokonaisväestömäärää osoittavat loppuluvut poiketa jossain määrin virallisesta luvusta. Tämä johtuu henkikirjoittajan suorittamista käsikorjauksista, jotka on tehty aineiston atk-käsittelyn jälkeen.

Mantalskriven befolkning omfattar alla i mantalslängderna införda personer. Varje person bör ingå i befolkningsregistret och hemortsregistret inom den kommun där hon eller han vid ifrågavarande tidpunkt är fast bosatt. Hemortsregistret kontrolleras årligen vid mantalskrivningen, som äger rum den 1 januari. Om det under två på varandra följande mantalskrivningar inte går att erhålla uppgifter om en person, kan denna avlägsnas ur mantalslängden.

I landet bosatt befolkning omfattar alla personer som vid årets slut (31.12.) varit fast bosatta i Finland (även utländska medborgare) och utomlands bosatta finska medborgare som verkar i finska statens tjänst. Antalet för den under åren 1951–59 i landet bosatta befolkningen uträknades genom att folkmängden från folkräkningen år 1950 utökades med födda och till landet inflyttade samt minskades med döda och från landet utflyttade. Folkmängden från folkräkningen år 1960 togs som grund för de nya talen för den i landet bosatta befolkningen. Sammaledes förfors med folkmängden från folkräkningen år 1970. Från och med år 1977 är i landet bosatt befolkning den befolkning, som ingår i det av befolkningsregistercentralen upprätthållna befolkningsregistret vid tidpunkten 31.12.

Den numerära skillnaden mellan den mantalskrivna befolkningen och den i landet bosatta befolkningen har i Helsingfors år för år blivit mindre under 1970-talet. Vid årsskiftet 1970/71 var skillnaden ännu c. 12 000 personer, men 1981/82 hade befolkningstalen redan praktiskt taget flutit samman, så att skillnaden var bara 60 personer.

Av tabell 2.1 framgår det **officiella talet** för den mantalskrivna befolkningen för varje år. I de tabeller som framställer den mantalskrivna befolkningens ålders-, områdes- o.dyl. fördelningar och som baserar sig på ADB-behandling kan de slutliga talen över den totala folkmängden avvika något från det officiella talet. Detta beror på att mantalskrivaren gjort korrigeringar för hand efter det att materialet ADB-behandlats.

Asuntokunnan muodostavat kaikki samassa asuinhuoneistossa vakinaisesti asuvat henkilöt.

Perheisiin luetaan vanhemmat, joko molemmat tai jompikumpi ja heidän tai hänen naimattomat lapsensa sekä lapsettomat aviopuolisot. Perheen muodostavat vain yhdessä asuvat henkilöt, yksinäinen henkilö on perheisiin kulumaton. Perheessä voi olla korkeintaan kaksi perättäistä sukupolvea. Jos yhdessä asuu useampia sukupolvia, muodostetaan perhe nuorimmasta sukupolvesta lähtien. Kukin henkilö voi kuulua vain yhteen perheeseen.

Väestön perherakennetta koskevat tilastotiedot perustuvat väestö- ja asuntolaskentojen lisäksi väestön keskusrekisterin tietoihin.

Väestön ammatissatoimivuutta, pääasiallista toimintaa ja sosiaalista asemaa kuvaavat tiedot perustuvat vuosien 1970 ja 1980 väestö- ja asuntolaskentoihin sekä vuoden 1975 valtakunnalliseen asunto- ja elinkeinotutkimukseen.

Tilastokeskuksen pääasiallisen toiminnan luokitusstandardin mukaan väestö jaetaan **ammattisissa toimiviin** ja ammatissa toimimattomiin, viiteajanjakson ollessa 12 kuukautta. Ammatissa toimivaan väestöön luetaan kaikki ne 1.1.1980 mennessä 15 vuotta täyttäneet henkilöt, jotka olivat ajanjaksona 1.11.1979–31.10.1980 työllisiä ja/tai työttömiä vähintään 6 kuukautta.

Aikaisemmissa väestölaskennoissa on ammatissatoimivuutta tiedusteltu tammikuun ensimmäisenä päivänä vallitsevien olosuhteiden mukaan.

Sosio-ekonominen luokitus on muodostettu yhdistämällä ammatista, ammattiasemasta ja elinkeinosta saadut tiedot. Tärkein tekijä sosio-ekonomista luokitusta laadittaessa on ollut ammattiasema.

Ett **bostadshushåll** utgörs av samtliga personer som är fast bosatta i samma bostadslägenhet.

Till familjer hänförs föräldrar, antingen båda eller någondera, och dessas eller den enas ogifta barn samt barnlösa makar. Endast personer som bor tillsammans bildar en familj, en ensamstående person hör inte till någon familj. En familj kan bestå av högst två på varandra följande generationer. Om flera generationer bor tillsammans bildas familjen utgående från den yngsta generationen. En och samma person kan tillhöra endast en familj.

Statistikuppgifterna rörande befolkningens familjestruktur baserar sig utom på folk- och bostadsräkningarna på uppgifter ur befolkningscentralregistret.

Uppgifterna som beskriver befolkningens yrkesverksamhet, huvudsakliga sysselsättning och sociala ställning baserar sig på folk- och bostadsräkningarna 1970 och 1980 samt på den riksomfattande bostads- och näringsutredningen år 1975.

Enligt Statistikcentralens klassificeringsstandard för huvudsaklig verksamhet indelas befolkningen i **yrkesverksamma** och icke-yrkesverksamma inom en referensperiod på 12 månader. Till den yrkesverksamma befolkningen räknas alla de personer som före 1.11.1980 fyllt 15 år, och som under tidsperioden 1.11.1979–31.10.1980 var sysselsatta och/eller arbetslösa minst sex månader.

Vid tidigare folkräkningar har yrkesverksamhet frågats enligt förhållandena den 1 januari.

Den **socioekonomiska** klassificeringen har uppgjorts genom kombination av uppgifter om yrke, yrkesställning och näringsgren. Vid uppgörandet av den socioekonomiska klassificeringen har yrkesställningen betraktats som den viktigaste variabeln.

2.1

Väkiluku¹ 1.1.1875–1983
Folkmängd¹ 1.1.1875–1983
Population 1.1.1875–1983

	Yhteensä Sammanlagt	Muutos ² Förändring ²		Miehiä Män	Naisia Kvinnor	Naisia 1 000 miestä kohti Kvinnor per 1 000 män
		Luku Antal	%			
1875	23 070	1 313	6,0	10 236	12 834	1 254
1880	36 346	13 276	57,5	16 403	19 943	1 216
1885	41 579	5 233	14,4	18 746	22 833	1 218
1890	56 236	14 657	35,3	25 519	30 717	1 204
1895	64 554	8 318	14,8	28 213	36 341	1 288
1900	79 126	14 572	22,6	35 010	44 116	1 260
1905	93 626	14 500	18,3	41 198	52 428	1 273
1910	118 736	25 110	26,8	52 179	66 557	1 276
1915	153 467	34 731	29,3	69 102	84 365	1 221
1920	152 200	-1 267	-0,8	64 434	87 766	1 362
1925	162 070	9 870	6,5	67 545	94 525	1 399
1930	205 833	43 763	27,0	87 022	118 811	1 365
1935	225 482	19 649	9,5	94 146	131 336	1 395
1940	252 484	27 002	12,0	105 777	146 707	1 387
1945	276 277	23 793	9,4	113 710	162 567	1 430
1950	368 519	92 242	33,4	157 080	211 439	1 346
1955	403 970	35 451	9,6	174 553	229 417	1 314
1960	448 315	44 345	11,0	196 689	251 626	1 279
1961	457 121	8 806	2,0	201 815	255 306	1 265
1962	467 371	10 250	2,2	206 946	260 425	1 258
1963	477 110	9 739	2,1	211 302	265 808	1 258
1964	487 422	10 312	2,2	216 214	271 208	1 254
1965	494 796	7 374	1,5	219 975	274 821	1 249
1966	507 283	12 487	2,5	227 441	279 842	1 230
1967	516 472	9 189	1,8	230 130	286 342	1 244
1968	522 307	5 835	1,1	232 981	289 326	1 242
1969	525 628	3 321	0,6	234 425	291 203	1 242
1970	523 677	-1 951	-0,4	233 373	290 304	1 244
1971	522 235	-1 442	-0,3	231 939	290 296	1 252
1972	520 042	-2 193	-0,4	231 465	288 577	1 247
1973	515 520	-4 522	-0,9	229 544	285 976	1 246
1974	510 205	-5 315	-1,0	227 006	283 199	1 248
1975	502 961	-7 244	-1,4	223 252	279 709	1 253
1976	497 269	-5 692	-1,1	220 733	276 536	1 253
1977	492 413	-4 856	-1,0	218 639	273 774	1 252
1978	488 268	-4 145	-0,8	216 806	271 462	1 252
1979	485 403	-2 865	-0,6	215 638	269 765	1 251
1980	483 675	-1 728	-0,4	215 061	268 614	1 249
1981	482 833	-842	-0,2	214 812	268 021	1 248
1982	482 989	156	0,0	215 038	267 951	1 246
1983	484 124	1 135	0,2	215 898	268 226	1 242

¹ Ulkomaalaiset (vuonna 1983 3 907, m 2 354 ja n 1 553) sisältyvät lukuun vuodesta 1951 lähtien sekä vuonna 1915, jolloin lukuun sisältyy Venäjän alamaista. Utänningar (år 1983 3 907, 2 354 m och 1 553 kv.) ingår i siffrorna från och med år 1951 samt år 1915, för vilket år ryska undersåtar ingår i siffrorna.

² Muutos 5 edellisen vuoden aikana vuoteen 1960, sen jälkeen muutos edellisen vuoden aikana. Förändring under de 5 föregående åren t.o.m. år 1960, därefter förändring under det föregående året.

Lähde: Henkikirjat.

Källa: Mantalslängderna.

2.2

Väestö län ja sukupuoli mukaan 1.1.1974–83
Befolkningen efter ålder och kön 1.1.1974–83
Population by age and sex 1.1.1974–83

	Yhteensä ¹ Sammanlagt ¹	Ikä, vuotta · Ålder, år							
		0–6	7–15	16–17	18–29	30–44	45–64	65–74	75–
Koko väestö · Hela befolkningen									
1974	510 205	41 591	56 169	13 236	125 122	101 696	113 315	39 927	18 682
1975	502 961	38 862	55 509	12 532	122 596	101 645	111 872	40 973	19 520
1976	497 269	37 200	54 392	12 015	117 029	103 375	110 779	42 010	20 274
1977	492 413	36 361	52 810	11 841	111 156	106 770	109 602	42 675	21 180
1978	488 268	36 061	51 461	11 494	105 621	109 933	108 348	43 339	22 040
1979	485 403	36 094	49 876	11 412	100 843	113 638	107 266	43 688	22 749
1980	483 675	35 924	47 794	11 695	97 978	116 230	106 477	43 791	23 782
1981	482 833	36 220	45 628	11 879	96 235	118 407	106 165	43 654	24 686
1982	482 989	36 120	44 070	11 874	96 082	120 264	105 862	42 968	25 770
1983	484 124	36 390	42 762	11 720	95 922	122 125	105 794	42 391	27 080
%									
1974	100	8,2	11,0	2,6	24,5	19,9	22,2	7,8	3,7
1975	100	7,7	11,0	2,5	24,4	20,2	22,2	8,1	3,9
1976	100	7,5	10,9	2,4	23,5	20,8	22,3	8,4	4,1
1977	100	7,4	10,7	2,4	22,6	21,7	22,3	8,7	4,3
1978	100	7,4	10,5	2,4	22,6	22,5	22,2	8,9	4,5
1979	100	7,4	10,3	2,4	20,8	23,4	22,1	9,0	4,7
1980	100	7,4	9,9	2,4	20,3	24,0	22,0	9,1	4,9
1981	100	7,5	9,5	2,5	19,9	24,5	22,0	9,0	5,1
1982	100	7,5	9,1	2,5	19,9	24,9	21,9	8,9	5,3
1983	100	7,5	8,8	2,4	19,8	25,2	21,9	8,8	5,6
Miehet · Män									
1974	227 006	21 262	28 413	6 517	57 770	49 077	46 586	12 878	4 245
1975	223 252	19 787	28 064	6 190	56 393	49 031	46 295	13 262	4 428
1976	220 733	18 961	27 525	6 001	53 922	49 785	46 177	13 635	4 613
1977	218 639	18 616	26 738	5 902	51 324	51 286	45 929	14 008	4 813
1978	216 806	18 430	26 062	5 749	48 893	52 706	45 739	14 179	5 063
1979	215 638	18 556	25 274	5 683	46 669	54 396	45 670	14 263	5 209
1980	215 061	18 432	24 252	5 870	45 538	55 574	45 653	14 287	5 451
1981	214 812	18 672	23 163	6 040	44 811	56 373	45 840	14 222	5 710
1982	215 038	18 643	22 325	5 972	44 919	57 208	45 960	14 062	5 965
1983	215 898	18 715	21 774	5 846	45 138	58 020	46 237	13 868	6 314
Naiset · Kvinnor									
1974	283 199	20 329	27 756	6 719	67 352	52 619	66 729	27 049	14 437
1975	279 709	19 075	27 445	6 342	66 203	52 614	65 577	27 711	15 092
1976	276 536	18 239	26 867	6 014	63 107	53 590	64 602	28 375	15 661
1977	273 774	17 745	26 072	5 939	59 832	55 484	63 673	28 667	16 367
1978	271 462	17 631	25 399	5 745	56 728	57 227	62 609	29 160	16 977
1979	269 765	17 538	24 602	5 729	54 174	59 242	61 596	29 425	17 540
1980	268 614	17 492	23 542	5 825	52 440	60 656	60 824	29 504	18 331
1981	268 021	17 548	22 465	5 839	51 424	62 034	60 325	29 432	18 976
1982	267 951	17 477	21 745	5 902	51 163	63 056	59 902	28 906	19 805
1983	268 226	17 675	20 988	5 874	50 784	64 105	59 557	28 523	20 766

¹ Virallinen luku. · Officiellt tal.

Lähde: Henkikirjat.
Källa: Mantalslängderna.

2.3

Väestö piireittäin ja osa-alueittain 1.1.1962–83
Befolkningen efter distrikt och delområden 1.1.1962–83
Population by districts and City sub-districts 1.1.1962–83

	1962	1970	1975	1980	1981	1982	1983
KOKO KAUPUNKI¹ · HELA STADEN¹	467 371	523 677	502 961	483 675	482 833	482 989	484 124
1. Eteläinen suurpiiri · Södra stordistriktet	²152 401	130 620	113 505	101 189	99 929	98 777	98 090
101 Vironniemen peruspiiri · Estnäs distrikt	20 759	16 214	13 679	12 141	11 982	12 455	12 941
010 Kruununhaka · Kronohagen	13 812	11 000	9 273	8 017	7 815	7 708	7 642
020 Kluuvi · Gloet	2 195	1 292	998	722	664	659	628
080 Katajanokka · Skatudden	4 752	3 922	3 408	3 402	3 503	4 088	4 671
102 Ullanlinnan peruspiiri · Ulrikasborgs distrikt	40 764	35 317	30 130	26 436	26 176	25 391	25 121
030 Kaartinkaupunki · Gardesstaden	3 225	2 131	1 574	1 310	1 282	1 244	1 169
050 Punavuori · Rödborgen	14 535	12 314	10 552	9 274	9 237	9 062	8 926
060 Eira	2 056	1 775	1 519	1 332	1 287	1 292	1 236
070 Ullanlinna · Ulrikasborg	18 499	15 644	13 576	11 883	11 726	11 312	11 269
090 Kaivopuisto · Brunnsparken	813	665	633	587	627	610	605
204 Munkkisaari · Munkholmen	..	1 421	1 150	1 041	1 030	989	981
520 Suomenlinna · Sveaborg	1 618	1 357	1 121	1 002	980	873	926
531 Länsisaaret · Västra holmarna	18	10	5	7	7	9	9
103 Kampinmalmin peruspiiri · Kampmalmens distrikt	44 767	35 996	29 403	25 290	24 961	24 692	24 286
040 Kamppi · Kampen	21 823	16 758	13 021	11 002	10 801	10 744	10 536
130 Etu-Töölö · Främre Tölö	22 944	18 756	16 039	14 137	14 038	13 859	13 663
201 Ruoholahti · Gräsviken	..	366	234	75	50	15	20
202 Lapinlahti · Lappviken	..	106	102	73	69	71	67
203 Jätkäsaari · Busholmen	..	10	7	3	3	3	—
104 Taka-Töölön peruspiiri · Bortre Tölö distrikt	26 606	21 641	18 633	16 620	16 274	15 975	15 738
140 Taka-Töölö · Bortre Tölö	26 606	21 641	18 633	16 620	16 274	15 975	15 738
105 Lauttasaaren peruspiiri · Drumsö distrikt	19 505	21 452	21 660	20 702	20 536	20 264	20 004
310 Lauttasaari · Drumsö	19 505	21 452	21 660	20 702	20 536	20 264	20 004
2. Läntinen suurpiiri · Västra stordistriktet	85 617	89 127	84 867	87 010	87 414	88 418	88 933
201 Reijolan peruspiiri · Grejus distrikt	17 075	14 117	12 231	10 696	10 297	10 281	10 104
150 Meilahti · Mejlans	9 436	7 575	6 443	5 668	5 576	5 535	5 441
160 Ruskeasuo · Brunakärr	3 995	3 606	3 290	2 830	2 730	2 741	2 679
180 Laakso · Dal	3 644	2 936	2 498	2 198	1 991	2 005	1 984
202 Munkkiniemen peruspiiri · Munksnäs distrikt	21 578	22 536	20 177	18 097	17 759	17 246	17 065
301 Vanha Munkkiniemi · Gamla Munksnäs	12 400	11 294	10 075	9 170	8 834	8 681	8 512
302 Kuusisaari · Granö	177	299	360	324	337	342	349
303 Lehtisaari · Lövö	—	1 309	1 310	1 169	1 149	1 107	1 154
304 Munkkivuori · Munkshöjden	9 001	7 872	6 597	5 786	5 823	5 509	5 462
305 Niemenmäki · Näshöjden	..	1 762	1 835	1 648	1 616	1 607	1 588
203 Haagan peruspiiri · Haga distrikt	27 603	28 658	27 343	26 929	27 188	27 808	27 898
291 Etelä-Haaga · Södra Haga	14 313	16 350	14 514	13 012	12 696	12 565	12 414
292 Kivihaka · Stenhagen	622	1 215	1 008	1 090	1 078	1 107	1 081
293 Pohjois-Haaga · Norra Haga	12 297	10 752	11 022	10 947	10 705	10 622	10 431
294 Lassila · Lassas	371	341	799	1 880	2 709	3 514	3 972
204 Pitäjänmäen peruspiiri · Sockenbacka distrikt	9 041	12 845	12 836	12 848	13 177	13 216	13 163
320 Konala · Kånala	1 562	5 041	5 022	4 888	5 007	4 939	4 977
461 Pajamäki · Smedjebacka	3 570	3 075	2 662	2 339	2 259	2 225	2 185
462 Tali	64	26	9	9	8	7	5
463 Reimarla · Reimars	2 515	3 336	4 068	4 711	5 030	5 084	5 037
464 Marttila · Martas	651	534	440	385	376	381	385
465 Pitäjänmäen teoll.al. · Sockenbacka ind.omr.	679	833	635	516	497	580	574
205 Etelä-Kaarelan peruspiiri · Södra Kärböle distrikt	10 320	10 971	12 280	18 440	18 993	19 867	20 703
331 Kannelmäki · Gamlas	6 737	7 722	9 510	14 163	14 298	14 614	14 345
332 Maununneva · Magnuskärr	1 831	1 699	1 440	1 475	1 489	1 506	1 590
333 Malminkartano · Malmgård	131	173	165	1 806	2 231	2 775	3 741
334 Hakuninmaa · Håkansåker	1 621	1 377	1 165	996	975	972	1 027

jatk. · forts.

	1962	1970	1975	1980	1981	1982	1983
505 Puistolan peruspiiri · Parkstads distrikt	1 898	6 837	6 268	11 441	12 595	13 510	12 753
402 Tapuliakaupunki · Stapelstaden	1 898	2 012	1 737	6 423	7 057	7 721	6 776
411 Puistola · Parkstad	..	3 343	3 214	3 615	3 991	4 170	4 296
412 Heikinlaakso · Henriksdal	..	1 263	1 143	1 267	1 407	1 479	1 544
413 Tattarisuo · Tattarmossen	..	219	174	136	140	140	137
506 Jakomäen peruspiiri · Jakobacka distrikt	..	6 293	8 644	7 784	7 789	7 676	7 542
414 Jakomäki · Jakobacka	..	6 293	8 644	7 784	7 789	7 676	7 542
6. Kaakkoinen suurpiiri · Sydöstra stordistrikten	36 398	40 417	41 886	40 561	40 267	39 823	39 146
601 Kulosaaren peruspiiri · Brändö distrikt	5 103	5 350	4 568	4 175	4 086	4 032	3 960
190 Mustikkamaa–Korkeasaari · Blåb.–Högh.	82	82	58	38	39	39	33
420 Kulosaari · Brändö	5 021	5 268	4 510	4 137	4 047	3 993	3 927
602 Herttoniemen peruspiiri · Hertonäs distrikt	27 157	26 497	23 843	21 106	20 659	20 208	19 848
431 Länsi-Herttoniemi · Västra Hertonäs	16 103	13 881	12 210	10 702	10 458	10 198	9 990
432 Roihuvuori · Kasberget	9 247	10 499	9 296	8 002	7 822	7 647	7 486
433 Herttoniemen teoll.al. · Hertonäs ind.omr.	258	194	168	119	113	107	95
434 Herttoniemen satama · Hertonäs hamn	22	62	61	54	52	52	52
440 Tammissalo · Tammelund	1 527	1 861	2 108	2 229	2 214	2 204	2 225
603 Laajasalon peruspiiri · Degerö distrikt	4 138	8 570	13 475	15 280	15 522	15 583	15 338
480 Vartiosaari · Vårdö	34	41	24	16	16	18	17
491 Yliskylä · Uppby	1 354	5 688	10 725	12 825	13 078	13 104	12 906
492 Jollas	940	982	916	860	925	1 016	1 027
493 Tullisaari · Turholm	52	15	14	12	13	12	11
494 Tahvonlahti · Stansvik	197	267	214	164	143	145	134
495 Hevossalmi · Hästråssund	521	466	515	432	429	379	367
500 Villinki · Villinge	12	11	8	5	3	6	2
510 Santahamina · Sandhamn	905	985	978	895	834	836	812
532 Itäsaaret · Östra holmarna	123	115	81	71	81	67	62
7. Itäinen suurpiiri · Östra stordistrikten	13 034	69 376	72 957	72 982	72 577	72 243	71 776
701 Vartiokylän peruspiiri · Botby distrikt	9 801	19 726	17 987	19 235	19 262	19 525	19 390
451 Vartioharju · Botbyåsen	3 798	4 975	4 832	4 316	4 344	4 543	4 669
452 Puotila · Botby gård	4 794	7 247	6 478	5 665	5 524	5 401	5 246
453 Puotinharju · Botbyhöjden	..	6 155	5 326	4 650	4 516	4 398	4 292
455 Marjaniemi · Marudd	1 209	1 317	1 293	4 542	4 808	5 112	5 133
456 Roihupellon teoll.al. · Kasåkers ind.omr.	..	32	58	62	70	71	50
702 Myllypuron peruspiiri · Kvarnbäckens distrikt	408	12 201	11 315	11 733	11 559	11 347	11 147
454 Myllypuro · Kvarnbäcken	408	12 201	11 315	11 733	11 559	11 347	11 147
703 Mellunkylän peruspiiri · Mellungsby distrikt	2 825	22 639	28 729	27 940	27 336	26 801	26 730
471 Kontula · Gårdsbacka	1 083	19 362	20 415	18 398	17 990	17 520	17 147
472 Vesala · Årvings	1 292	1 307	2 849	3 707	3 637	3 513	3 602
473 Mellunmäki · Mellungsbacka	450	1 970	5 465	5 835	5 709	5 768	5 981
474 Kivikko · Stensböle
704 Vuosaaren peruspiiri · Nordsjö distrikt	..	14 810	14 926	14 074	14 420	14 570	14 509
541 Keski-Vuosaari · Mellersta Nordsjö	14 546	13 882	14 219	14 414	14 322
542 Nordsjön kartano · Nordsjö gård	11	31	31	..	3
543 Uutela–Niinisaari · Nybondas–Bastö	199	30	29	27	31
544 Meri-Rastila · Havs-Rastböle	170	131	141	129	153
Muut henkikirjoitetut · Övriga mantalsskrivna personer	12 657	16 627	14 653	11 440	10 870	10 397	9 203
Alue tuntematon · Okänt område	282
Kantakaupunki · Innerstaden	260 658	220 978	192 042	169 086	166 402	164 783	163 906
Esikaupungit · Ytterstaden	193 550	286 069	296 840	303 146	305 603	307 830	310 793

¹ Viralliset luvut. · Officiella tal.² Lisäksi Länsisatamassa 1 787 henkilöä, joiden osa-alueetieto ei ole käytettävissä. · Dessutom i Västra hamnen 1 787 personer utan tillgängliga uppgifter om delområde.³ Lisäksi Villissä 655 henkilöä ja Puistolassa 5 257 henkilöä, joiden osa-alueetieto ei ole käytettävissä. · Dessutom i Vik 655 och i Parkstad 5 257 personer utan tillgängliga uppgifter om delområde.⁴ Lisäksi 18 henkilöä, joiden osa-alue on tuntematon. · Dessutom 18 personer, vars delområde är okänt.

Lähde: Henkikirjat.

Källa: Mantalslängderna.

2.4

Väestö län mukaan pilreittain ja osa-alueittain 1.1.1983
Befolkningen efter ålder, distrikt och delområden 1.1.1983
Population by age in districts and City sub-districts 1.1.1983

	Yhteensä Sammanlagt	Ikkä, vuotta Ålder, år			
		0-6	7-15	16-64	65-
KOKO KAUPUNKI · HELA STADEN	1 484 124	36 390	42 762	335 561	69 471
1. Eteläinen suurpiiri · Södra stordistriktet	98 090	5 931	6 493	67 381	18 285
101 Vironniemen peruspiiri · Estnäs distrikt	12 941	936	1 013	9 048	1 944
010 Kruununhaka · Kronohagen	7 642	467	560	5 258	1 357
020 Kluuvi · Gloet	628	34	51	473	70
080 Katajanokka · Skatudden	4 671	435	402	3 317	517
102 Ullanlinnan peruspiiri · Ulrikasborgs distrikt	25 121	1 444	1 704	17 573	4 400
030 Kaartinkaupunki · Gardesstaden	1 169	76	88	858	147
050 Punavuori · Rödborgen	8 926	431	472	6 412	1 611
060 Eira	1 236	77	118	839	202
070 Ullanlinna · Ulrikasborg	11 269	679	790	7 638	2 162
090 Kaivopuisto · Brunnsparken	605	46	71	387	101
204 Munkkisaari · Munkholmen	981	40	58	748	135
520 Suomenlinna · Sveaborg	926	94	107	683	42
531 Länsisaaret · Västra holmarna	9	1	—	8	—
103 Kampinmalmin peruspiiri · Kampmalmens distrikt	24 286	1 200	1 375	16 356	5 355
040 Kamppi · Kampen	10 536	508	557	7 445	2 026
130 Etu-Töölö · Främre Tölö	13 663	689	815	8 832	3 327
201 Ruoholahti · Gräsviken	20	1	1	17	1
202 Lapinlahti · Lappviken	67	2	2	62	1
203 Jätkäsaari · Busholmen	—	—	—	—	—
104 Taka-Töölön peruspiiri · Bortre Tölö distrikt	15 738	847	889	10 492	3 510
140 Taka-Töölö · Bortre Tölö	15 738	847	889	10 492	3 510
105 Lauttasaaren peruspiiri · Drumsö distrikt	20 004	1 504	1 512	13 912	3 076
310 Lauttasaari · Drumsö	20 004	1 504	1 512	13 912	3 076
2. Läntinen suurpiiri · Västra stordistriktet	88 933	7 394	7 898	60 676	12 965
201 Reijolan peruspiiri · Grejus distrikt	10 104	495	621	6 710	2 278
150 Meilahti · Mejlans	5 441	305	359	3 735	1 042
160 Ruskeasuo · Brunakärr	2 679	118	154	1 771	636
180 Laakso · Dal	1 984	72	108	1 204	600
202 Munkkiniemen peruspiiri · Munksnäs distrikt	17 065	942	1 290	11 271	3 562
301 Vanha Munkkiniemi · Gamla Munksnäs	8 512	454	683	5 459	1 916
302 Kuusisaari · Granö	349	30	33	249	37
303 Lehtisaari · Lövä	1 154	76	111	834	133
304 Munkkivuori · Munkshöjden	5 462	302	366	3 523	1 271
305 Niemenmäki · Näshöjden	1 588	80	97	1 206	205
203 Haagan peruspiiri · Haga distrikt	27 898	2 056	2 145	19 443	4 254
291 Etelä-Haaga · Södra Haga	12 414	755	827	8 774	2 058
292 Kivihaka · Stenhagen	1 081	80	70	751	180
293 Pohjois-Haaga · Norra Haga	10 431	668	812	7 188	1 763
294 Lassila · Lassas	3 972	553	436	2 730	253
204 Pitäjänmäen peruspiiri · Sockenbacka distrikt	13 163	1 312	1 344	9 381	1 126
320 Konala · Kånala	4 977	509	556	3 598	314
461 Pajamäki · Smedjebacka	2 185	133	118	1 577	357
462 Tali	5	—	1	4	—
463 Reimari · Reimars	5 037	606	569	3 487	375
464 Marttila · Martas	385	37	42	236	70
465 Pitäjänmäen teoll.al. · Sockenbacka ind.omr.	574	27	58	479	10
205 Etelä-Kaarelan peruspiiri · Södra Kårböle distrikt	20 703	2 589	2 498	13 871	1 745
331 Kannelmäki · Gamlas	14 345	1 578	1 826	9 569	1 372
332 Maununneva · Magnuskärr	1 590	154	160	1 110	166
333 Malminkartano · Malmgård	3 741	782	411	2 489	59
334 Hakuninmaa · Håkansåker	1 027	75	101	703	148
3. Keskinen suurpiiri · Mellersta stordistriktet	75 683	3 971	4 005	53 024	14 683
301 Kallion peruspiiri · Berghälls distrikt	27 044	1 156	1 006	19 138	5 744
100 Sörmäinen · Sörnäs	5 021	296	241	3 735	749
111 Siltasaari · Broholmen	2 694	130	113	1 858	593
112 Linjat · Linjerna	10 848	430	426	7 592	2 400
113 Torkkelinmäki · Torkelsbacken	8 481	300	226	5 953	2 002

jatk. - forts.

	Yhteensä Sammanlagt	Ikä, vuotta Ålder, år			
		0-6	7-15	16-64	65-
302 Alppiharjun peruspiiri · Åshöjdens distrikt	13 765	497	437	10 215	2 616
121 Harju · Ås	8 534	285	277	6 303	1 669
122 Alppila · Alphyddan	5 231	212	160	3 912	947
303 Vallilan peruspiiri · Vallgårds distrikt	11 348	493	453	8 004	2 398
210 Hermannin · Hermanstad	3 040	115	128	2 078	719
220 Vallila · Vallgård	8 308	378	325	5 926	1 679
304 Pasilan peruspiiri · Böle distrikt	6 734	769	727	4 799	439
171 Länsi-Pasila · Västra Böle	1 904	295	138	1 434	37
172 Pohjois-Pasila · Norra Böle	4	1	1	2	-
173 Itä-Pasila · Östra Böle	4 740	471	580	3 287	402
174 Keski-Pasila · Mellersta Böle	86	2	8	76	-
305 Vanhankaupungin peruspiiri · Gammelstadens distrikt	16 792	1 056	1 382	10 868	3 486
230 Toukola · Majstad	2 001	109	122	1 322	448
240 Kumpula · Gurtäkt	2 079	200	155	1 548	176
250 Käpylä · Kottby	8 128	558	636	5 009	1 925
260 Koskela · Forsby	4 275	176	452	2 748	899
270 Vanhakaupunki · Gammelstaden	309	13	17	241	38
4. Pohjoinen suurpiiri · Norra stordistriktet	38 697	3 089	4 088	26 191	5 329
401 Maunulan peruspiiri · Månsas distrikt	11 253	629	1 050	7 566	2 008
281 Pirkkola · Britas	560	40	54	371	95
282 Maunula · Månsas	9 803	551	901	6 580	1 771
283 Metsälä · Krämertskog	858	34	90	594	140
286 Maunulanpuisto · Månsasparken	32	4	5	21	2
402 Länsi-Pakilan peruspiiri · Västra Baggböle distrikt	6 112	458	697	4 327	630
341 Länsi-Pakila · Västra Baggböle	6 112	458	697	4 327	630
403 Tuomarinkylän peruspiiri · Domarby distrikt	4 795	570	588	3 165	472
351 Paloheinä · Svedängen	3 587	399	460	2 382	346
352 Torpparinmäki · Torparbacken	605	37	57	392	119
354 Haltiala · Tomtbacka	201	44	32	122	3
355 Niskala · Nackböle	402	90	39	269	4
404 Oulunkylän peruspiiri · Äggelby distrikt	13 349	1 149	1 345	8 881	1 974
284 Patola · Dammen	10 672	886	1 042	6 929	1 815
285 Veräjämäki · Grindbacka	2 677	263	303	1 952	159
405 Itä-Pakilan peruspiiri · Östra Baggböle distrikt	3 188	283	408	2 252	245
342 Itä-Pakila · Östra Baggböle	2 995	225	388	2 137	245
353 Tuomarinkartano · Domargård	193	58	20	115	-
5. Koillinen suurpiiri · Nordöstra stordistriktet	62 374	6 843	7 524	42 936	5 071
501 Latokartanon peruspiiri · Ladugårdens distrikt	11 704	943	1 192	8 253	1 316
361 Viikinmäki · Viksbacka	251	33	26	176	16
362 Latokartano · Ladugården	358	53	34	265	6
383 Pihlajämäki · Rönnsbacka	11 095	857	1 132	7 812	1 294
502 Pukinmäen peruspiiri · Bocksbacka distrikt	6 601	823	709	4 454	615
370 Pukinmäki · Bocksbacka	6 601	823	709	4 454	615
503 Malmin peruspiiri · Malms distrikt	16 139	1 814	1 634	11 242	1 449
381 Ylä-Malmi · Övre Malm	3 402	412	266	2 350	374
382 Ala-Malmi · Nedre Malm	3 741	536	428	2 563	214
384 Tattariharju · Tattaråsen	12	1	4	7	-
385 Malmin lentokenttä · Malms flygfält	500	41	49	368	42
391 Tapaninvainio · Staffansslätten	5 124	411	532	3 656	525
392 Tapanila · Mosabacka	3 360	413	355	2 298	294
504 Suutarilan peruspiiri · Skomakarböle distrikt	7 635	998	1 002	5 207	428
401 Siltämäki · Brobacka	6 138	818	852	4 149	319
403 Töyrynummi · Lidamalmen	1 497	180	150	1 058	109
505 Puistolan peruspiiri · Parkstads distrikt	12 753	1 606	1 780	8 516	851
402 Tapulikaupunki · Stapelstaden	6 776	978	943	4 473	382
411 Puistola · Parkstad	4 296	452	627	2 877	340
412 Heikinlaakso · Henriksdal	1 544	165	196	1 066	117
413 Tattarisuo · Tattarmossen	137	11	14	100	12
506 Jakomäen peruspiiri · Jakobacka distrikt	7 542	659	1 207	5 264	412
414 Jakomäki · Jakobacka	7 542	659	1 207	5 264	412

jatk. · forts.

	Yhteensä Sammanlagt	Ikä, vuotta Ålder, år			
		0-6	7-15	16-64	65-
6. Kaakkoinen suurpiiri · Sydöstra stordistriktet	39 146	2 940	3 972	27 214	5 020
601 Kulosaaren peruspiiri · Brändö distrikt	3 960	249	356	2 742	613
190 Mustikkamaa-Korkeasaari · Blåbärslandet-Högholmen	33	1	3	29	-
420 Kulosaari · Brändö	3 927	248	353	2 713	613
602 Herttoniemen peruspiiri · Hertonäs distrikt	19 848	1 223	1 521	13 895	3 209
431 Länsi-Herttoniemi · Västra Hertonäs	9 990	605	713	7 173	1 499
432 Roihuvuori · Kasberget	7 486	448	520	5 056	1 462
433 Herttoniemen teoll.al. · Hertonäs ind.omr.	95	5	9	76	5
434 Herttoniemen satama · Hertonäs hamn	52	2	8	37	5
440 Tammissalo · Tammelund	2 225	163	271	1 553	238
603 Laajasalon peruspiiri · Degerö distrikt	15 338	1 468	2 095	10 577	1 198
480 Vartiosaari · Vårdö	17	1	1	14	1
491 Yliskylä · Uppby	12 906	1 228	1 725	8 906	1 047
492 Jollas	1 027	95	153	700	79
493 Tullisaari · Turholm	11	-	1	10	-
494 Tahvonlahti · Stansvik	134	5	7	99	23
495 Hevossalmi · Hästnässund	367	29	43	248	47
500 Villinki · Villinge	2	1	-	1	-
510 Santahamina · Sandhamn	812	103	157	551	1
532 Itäsaaret · Östra holmarna	62	6	8	48	-
7. Itäinen suurpiiri · Östra stordistriktet	71 776	5 814	7 961	50 986	7 015
701 Vartiokylän peruspiiri · Botby distrikt	19 390	1 695	1 875	13 425	2 395
451 Vartioharju · Botbyåsen	4 669	400	597	3 238	434
452 Puotila · Botby gård	5 246	325	366	3 591	964
453 Puotinharju · Botbyhöjden	4 292	242	339	3 044	667
455 Marjaniemi · Marudd	5 133	722	570	3 511	330
456 Roihupellon teoll.al. · Kasåkers ind.omr.	50	6	3	41	-
702 Myllypuron peruspiiri · Kvarnbäckens distrikt	11 147	806	1 176	7 812	1 353
454 Myllypuro · Kvarnbäcken	11 147	806	1 176	7 812	1 353
703 Mellunkylän peruspiiri · Mellungsby distrikt	26 730	2 101	3 259	19 055	2 315
471 Kontula · Gårdsbacka	17 147	1 194	2 033	12 318	1 602
472 Vesala · Ärvings	3 602	337	611	2 433	221
473 Mellunmäki · Mellungsbacka	5 981	570	615	4 304	492
474 Kivikko · Stensböle
704 Vuosaaren peruspiiri · Nordsjö distrikt	14 509	1 212	1 651	10 694	952
541 Keski-Vuosaari · Mellersta Nordsjö	14 322	1 205	1 627	10 550	940
542 Nordsjön kartano · Nordsjö gård	3	-	1	2	-
543 Uutela-Niinisaari · Nybondas-Bastö	31	-	9	22	-
544 Meri-Rastila · Havs-Rastböle	153	7	14	120	12
Muut henkikirjoitetut · Övriga mantalsskrivna personer	9 203	359	798	6 955	1 091
Alue tuntematon · Okänt område	282	49	23	198	12
Kantakaupunki · Innerstaden	163 906	8 894	9 610	113 232	32 170
Esikaupungit · Ytterstaden	310 793	27 088	32 331	215 176	36 198

¹ Virallinen luku. · Officiellt tal.

Lähde: Henkikirjat.

Källa: Mantalslängderna.

Kuvio 2.1
Figur 2.1

Väestö län mukaan suurpiireittäin 1.1.1983 (%)
Befolkningen efter ålder och stordistrikt 1.1.1983 (%)

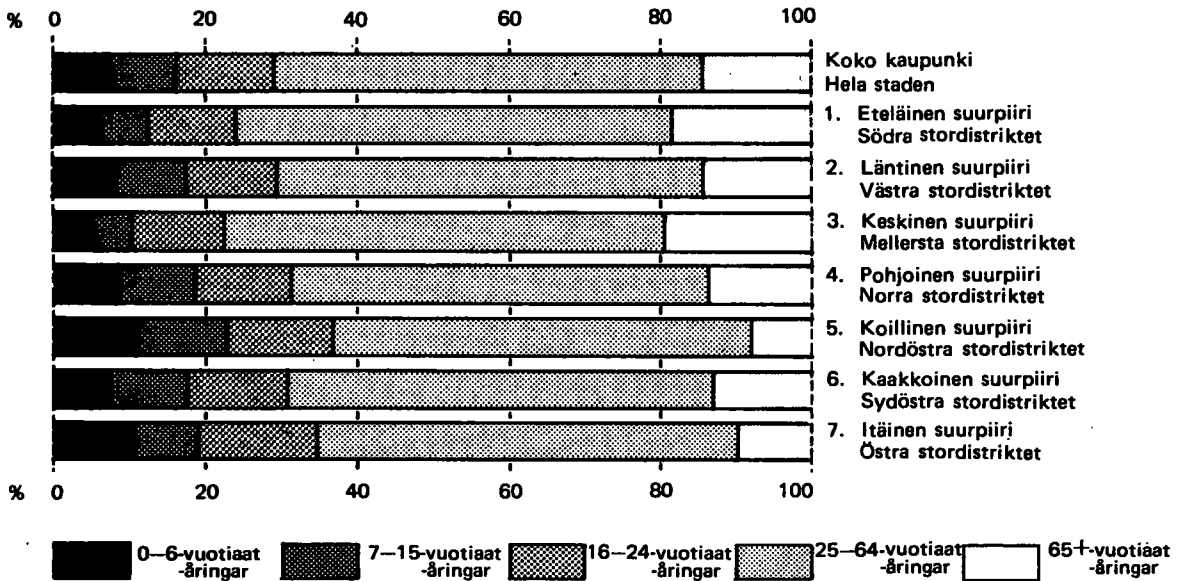

2.5

Väestö uskontokunnan mukaan 1.1.1980-83
Befolkningen efter religionssamfund 1.1.1980-83
Religious affiliation 1.1.1980-83

	1980	1981	1982	1983	
	Luku				%
	Antal				
Uskontokunta · Religionssamfund					
Yhteensä · Sammanlagt	1 483 675	1 482 833	1 482 989	1 484 124	100
Evangelis-luterilainen seurakunta					
Evangelisk-lutherska församlingen	390 391	388 454	387 218	387 206	80,0
Ortodoksinen kirkkokunta · Ortodoxa församlingen	6 868	6 898	6 850	6 879	1,4
Roomalaiskatolinen kirkko · Romersk-katolska kyrkan	1 290	1 300	1 326		
Anglikaaninen kirkko · Anglikanska kyrkan	43	41	40		
Vapaakirkko, metodistit, baptistit ja adventistit					
Frikyrkan, metodister, baptister och adventister	1 430	1 462	1 478		
Juutalaisseurakunta · Judiska församlingen	630	606	599		
Islamilainen seurakunta · Islamiska församlingen	356	348	355		
Muut · Övriga	2 940	2 877	2 889		
Uskontokuntaan kuulumattomat · Ej anslutna till religionssamfund	79 077	80 299	81 693		
Tuntematon · Okänt	647	590	562	8	0,0

¹ Virallinen luku. · Officiellt tal.

² Väestörekisterikeskuksen rekisterissä tapahtuneiden muutosten vuoksi ei ole saatavissa tarkempaa jaottelua. · Med anledning av förändringar i befolkningsregistrets register kan ej noggrannare indelning erhållas.

Lähde: Henkikirjat.

Kälia: Mantalslängderna.

2.6

Väestö län, siviilisäädyn ja sukupuolen mukaan 1.1.1983
Befolkningen efter ålder, civilstånd och kön 1.1.1983
Population by age, marital status and sex 1.1.1983

Siviilisäätty · Civilstånd						
Yhteensä · Sammanlagt		Naimattomia Ogifta	Naimisissa Giffta	Leskiä Änklingar, änkor	Eronneita Frånskilda	
Luku · Antal	%					
Ikä, vuotta · Ålder, år						
Koko väestö · Hela befolkningen						
Yhteensä · Sammanlagt	1484 124	100	217 981	190 236	35 672	40 295
0-4	26 487	5,5	26 487	-	-	-
5-9	23 488	4,9	23 488	-	-	-
10-14	23 415	4,8	23 415	-	-	-
15-19	30 096	6,2	29 856	237	-	3
20-24	37 602	7,8	31 924	5 413	9	256
25-29	45 706	9,4	25 018	18 995	39	1 654
30-34	46 282	9,6	15 464	26 410	181	4 227
35-39	44 077	9,1	9 760	27 819	342	6 156
40-44	31 766	6,6	5 642	20 273	538	5 313
45-49	27 609	5,7	4 210	17 857	848	4 694
50-54	28 177	5,8	4 098	18 122	1 493	4 464
55-59	26 391	5,5	3 736	16 253	2 642	3 760
60-64	23 617	4,9	3 236	13 572	3 877	2 932
65-69	21 661	4,5	3 127	10 564	5 417	2 553
70-74	20 730	4,3	3 260	8 459	6 910	2 101
75-79	14 480	3,0	2 583	4 334	6 304	1 259
80-84	8 045	1,7	1 654	1 490	4 318	583
85-89	3 395	0,7	733	363	2 031	268
90-	1 160	0,2	290	75	723	72
0-14	73 390	15,2	73 390	-	-	-
15-64	341 323	70,5	132 944	164 951	9 969	33 459
65-	69 471	14,3	11 647	25 285	25 703	6 836
Miehet · Män						
Yhteensä · Sammanlagt	1215 898	100	100 974	94 725	4 695	15 518
0-4	13 611	6,3	13 611	-	-	-
5-9	12 020	5,6	12 020	-	-	-
10-14	11 936	5,5	11 936	-	-	-
15-19	15 023	7,0	14 979	43	-	1
20-24	17 473	8,1	15 528	1 876	3	66
25-29	21 410	9,9	12 371	8 426	5	608
30-34	22 026	10,2	7 224	12 858	29	1 915
35-39	21 010	9,7	4 363	13 789	60	2 798
40-44	14 984	6,9	2 399	10 124	89	2 372
45-49	13 019	6,0	1 767	9 075	133	2 044
50-54	13 074	6,1	1 655	9 272	234	1 913
55-59	11 273	5,2	1 184	8 288	352	1 449
60-64	8 871	4,1	726	6 805	456	884
65-69	7 431	3,4	448	5 612	704	667
70-74	6 437	3,0	393	4 696	871	477
75-79	3 863	1,8	241	2 570	830	222
80-84	1 731	0,8	86	984	583	78
85-89	572	0,3	33	252	268	19
90-	148	0,1	10	55	78	5
0-14	37 567	17,4	37 567	-	-	-
15-64	158 163	73,3	62 196	80 556	1 361	14 050
65-	20 182	9,3	1 211	14 169	3 334	1 468

jatk. · forts.

Sivillisääty · Civilstånd						
Yhteensä · Sammanlagt		Naimattomia Ogifta	Naimisissa Giffta	Leskiä Änkor	Eronneita Frånskilda	
Luku · Antal	%					
Naiset · Kvinnor						
Yhteensä · Sammanlagt	1268 226	100	117 007	95 511	30 977	24 777
0- 4	12 876	4,8	12 876	-	-	-
5- 9	11 468	4,3	11 468	-	-	-
10-14	11 479	4,3	11 479	-	-	-
15-19	15 073	5,6	14 877	194	-	2
20-24	20 129	7,5	16 396	3 537	6	190
25-29	24 296	9,1	12 647	10 569	34	1 046
30-34	24 256	9,0	8 240	13 552	152	2 312
35-39	23 067	8,6	5 397	14 030	282	3 358
40-44	16 782	6,3	3 243	10 149	449	2 941
45-49	14 590	5,4	2 443	8 782	715	2 650
50-54	15 103	5,6	2 443	8 850	1 259	2 551
55-59	15 118	5,6	2 552	7 965	2 290	2 311
60-64	14 746	5,5	2 510	6 767	3 421	2 048
65-69	14 230	5,3	2 679	4 952	4 713	1 886
70-74	14 293	5,3	2 867	3 763	6 039	1 624
75-79	10 617	4,0	2 342	1 764	5 474	1 037
80-84	6 314	2,4	1 568	506	3 735	505
85-89	2 823	1,1	700	111	1 763	249
90-	1 012	0,4	280	20	645	67
0-14	35 823	13,4	35 823	-	-	-
15-64	183 160	68,3	70 748	84 395	8 608	19 409
65-	49 289	18,4	10 436	11 116	22 369	5 368

¹ Virallinen luku. · Officiellt tal.

Lähde: Henkikirja.
Källa: Mantalslängden.

Kuvio 2.2 Koko väestö ja ruotsinkielinen väestö län, sukupuolen ja siviilisäädyn mukaan 1.1.1983
Figur 2.2 Hela befolkningen samt den svenskspråkiga befolkningen efter ålder, kön och civilstånd 1.1.1983

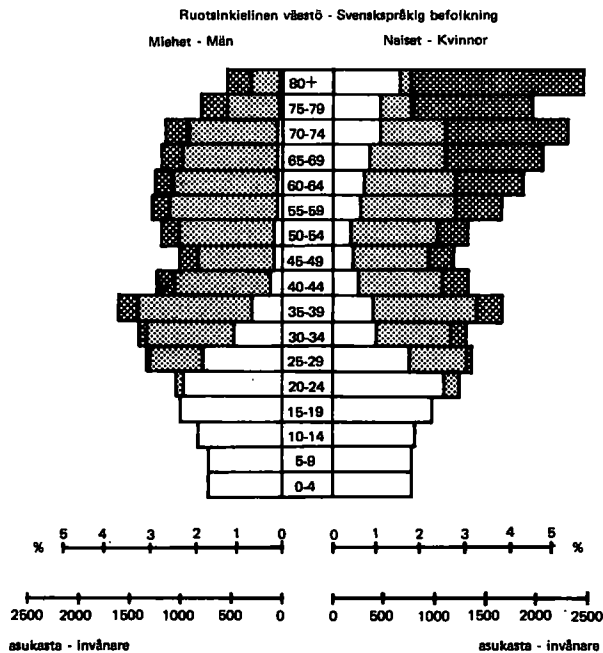
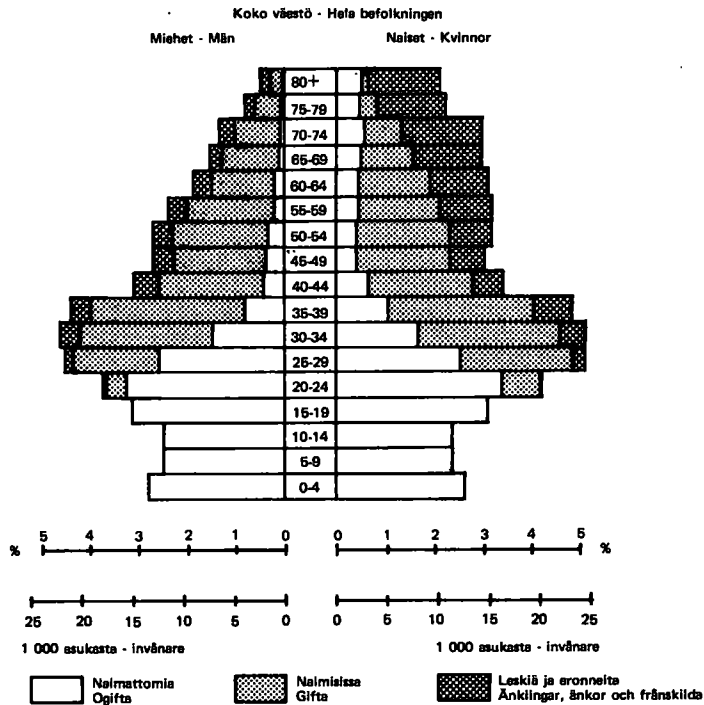

2.7

Ruotsinkielinen väestö iän, siviilisäädyn ja sukupuolen mukaan 1.1.1983
Den svenskspråkiga befolkningen efter ålder, civilstånd och kön 1.1.1983
Swedish-speaking population by age, marital status and sex 1.1.1983

		Siviilisäätty · Civilstånd					
		Yhteensä · Sammanlagt		Naimattomia Ogifta	Naimisissa Gifta	Leskiä Änklingar, änkor	Eronneita Frånskilda
		Luku · Antal	%				
Ikä, vuotta · Ålder, år		Koko väestö · Hela befolkningen					
Yhteensä · Sammanlagt		43 442	100	15 784	18 598	5 803	3 257
0- 4		1 568	3,6	1 568	-	-	-
5- 9		1 522	3,5	1 522	-	-	-
10-14		1 652	3,8	1 652	-	-	-
15-19		2 009	4,6	2 003	6	-	-
20-24		2 310	5,3	2 068	235	-	7
25-29		2 696	6,2	1 543	1 088	3	62
30-34		2 707	6,2	912	1 581	8	206
35-39		3 270	7,5	705	2 169	28	368
40-44		2 548	5,9	409	1 741	39	359
45-49		2 176	5,0	296	1 522	53	305
50-54		2 499	5,8	266	1 806	116	311
55-59		2 925	6,7	356	2 003	269	297
60-64		3 113	7,2	373	1 929	497	314
65-69		3 235	7,4	421	1 695	794	325
70-74		3 461	8,0	530	1 513	1 124	294
75-79		2 757	6,3	506	867	1 191	193
80-84		1 782	4,1	393	318	945	126
85-89		890	2,0	178	91	553	68
90-		322	0,7	83	34	183	22
0-14		4 742	10,9	4 742	-	-	-
15-64		26 253	60,4	8 931	14 080	1 013	2 229
65-		12 447	28,7	2 111	4 518	4 790	1 028
		Miehet · Män					
Yhteensä · Sammanlagt		18 418	100	6 648	9 961	783	1 026
0- 4		788	4,3	788	-	-	-
5- 9		752	4,1	752	-	-	-
10-14		840	4,6	840	-	-	-
15-19		1 028	5,6	1 028	-	-	-
20-24		1 069	5,8	977	90	-	2
25-29		1 335	7,2	787	521	-	27
30-34		1 405	7,6	477	845	-	83
35-39		1 608	8,7	309	1 138	4	157
40-44		1 225	6,7	161	916	5	143
45-49		1 005	5,5	96	781	9	119
50-54		1 177	6,4	87	950	26	114
55-59		1 276	6,9	83	1 058	38	97
60-64		1 246	6,8	64	1 031	63	88
65-69		1 171	6,4	64	933	95	79
70-74		1 153	6,3	68	856	161	68
75-79		791	4,3	43	544	171	33
80-84		369	2,0	14	211	131	13
85-89		133	0,7	6	63	61	3
90-		47	0,3	4	24	19	-
0-14		2 380	12,9	2 380	-	-	-
15-64		12 374	67,2	4 069	7 330	145	830
65-		3 664	19,9	199	2 631	638	196

jatk. · forts.

Sivillisääty · Civilstånd						
Yhteensä · Sammanlagt			Naimattomia Ogifta	Naimisissa Gifta	Leskiä Änkor	Eronneita Frånskilda
Luku · Antal		%				
Naiset · Kvinnor						
Yhteensä · Sammanlagt	25 024	100	9 136	8 637	5 020	2 231
0- 4	780	3,1	780	—	—	—
5- 9	770	3,1	770	—	—	—
10-14	812	3,2	812	—	—	—
15-19	981	3,9	975	6	—	—
20-24	1 241	5,0	1 091	145	—	5
25-29	1 361	5,4	756	567	3	35
30-34	1 302	5,2	435	736	8	123
35-39	1 662	6,6	396	1 031	24	211
40-44	1 323	5,3	248	825	34	216
45-49	1 171	4,7	200	741	44	186
50-54	1 322	5,3	179	856	90	197
55-59	1 649	6,6	273	945	231	200
60-64	1 867	7,5	309	898	434	226
65-69	2 064	8,2	357	762	699	246
70-74	2 308	9,2	462	657	963	226
75-79	1 966	7,9	463	323	1 020	160
80-84	1 413	5,6	379	107	814	113
85-89	757	3,0	172	28	492	65
90-	275	1,1	79	10	164	22
0-14	2 362	9,4	2 362	—	—	—
15-64	13 879	55,5	4 862	6 750	868	1 399
65-	8 783	35,1	1 912	1 887	4 152	832

Lähde: Henkkirja.
Källa: Mantalslängden.

Kuvio 2.3 Ruotsinkielinen väestö 1950-83
Figur 2.3 Svenskspråkig befolkning 1950-83

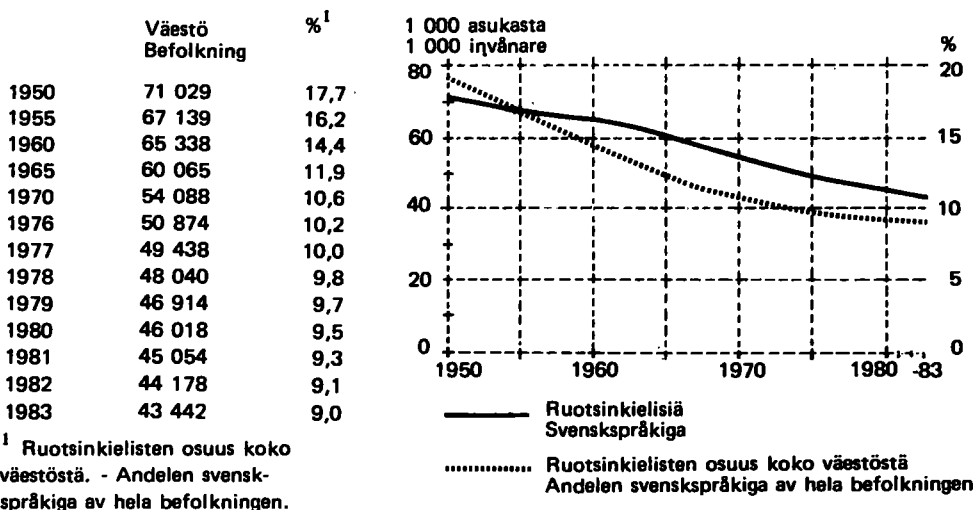

2.8

Väestö syntymäpaikan mukaan 1978–83
Befolkningen efter födelseort 1978–83
Population by birthplace 1978–83

	1978	1979	1980	1981	1983	
	31.12.				Luku - Antal %	
					1.1.	
Syntymäpaikka · Födelseort						
Yhteensä · Sammanlagt	484 879	483 743	483 036	483 051	¹484 124	100
Helsinki · Helsingfors	198 468	199 255	200 029	201 231	202 610	41,8
Muu kunta · Annan kommun	278 930	277 137	275 541	274 283	273 511	56,5
Uudenmaan lääni · Nylands län	42 100	42 235	42 386	42 475	42 901	8,9
Turun ja Porin lääni · Åbo och Björneborgs län	26 247	26 040	25 856	25 531	25 613	5,3
Ahvenanmaan maakunta · Landskapet Åland	352	350	337	327	319	0,1
Hämeen lääni · Tavastehus län	35 944	35 747	35 619	35 466	35 472	7,3
Kymen lääni · Kymmene län	22 962	22 893	22 848	22 989	23 151	4,8
Mikkelin lääni · S:t Michels län	21 040	20 872	20 728	20 577	20 517	4,2
Pohjois-Karjalan lääni · Norra Karelens län	20 506	20 314	20 146	20 079	20 261	4,2
Kuopion lääni · Kuopio län	22 391	22 189	21 926	21 812	21 907	4,5
Keski-Suomen lääni · Mellersta Finlands län	15 143	15 084	15 004	14 957	15 015	3,1
Vaasan lääni · Vasa län	17 927	17 763	17 671	17 705	17 619	3,6
Oulun lääni · Uleåborgs län	17 224	17 240	17 242	17 286	17 347	3,6
Lapin lääni · Lapplands län	5 755	5 804	5 893	5 990	6 147	1,3
Luovutettu alue · Avträtt område	31 339	30 606	29 885	29 089	27 242	5,6
Ulkomaat · Utlandet	7 471	7 350	7 463	7 533	7 676	1,6
Tuntematon · Okänd	10	1	3	4	387	0,1

¹ Virallinen luku. · Officiellt tal.

Lähde: Tilastokeskus ja henkikirjat.

Källa: Statistikcentralen och mantalslängderna.

2.9

Väestö syntymäpalkan ja län mukaan 1.1.1983
Befolkningen efter födelseort och ålder 1.1.1983
Population by birthplace and age 1.1.1983

	Yhteensä Sammanlagt	Ikä, vuotta · Ålder, år				
		0-15	16-24	25-44	45-64	65-
Syntymäpaikka · Födelseort						
Yhteensä · Sammanlagt	1 484 124	79 152	61 936	167 831	105 794	69 471
Helsinki · Helsingfors	202 610	66 557	39 529	59 853	22 650	14 021
Muu kunta · Annan kommun	273 511	11 644	21 721	105 319	81 700	53 127
Uudenmaan lääni · Nylands län	42 901	6 746	5 734	11 036	9 962	9 423
Turun ja Porin lääni · Åbo och Björneborgs län	25 613	821	1 740	10 427	7 187	5 438
Ahvenanmaan maakunta · Landskapet Åland	319	13	10	72	89	135
Hämeen lääni · Tavastehus län	35 472	1 231	2 801	14 495	9 396	7 549
Kymen lääni · Kymmene län	23 151	539	1 703	9 450	7 109	4 350
Mikkelin lääni · S:t Michels län	20 517	341	1 459	9 472	5 660	3 585
Pohjois-Karjalan lääni · Norra Karelens län	20 261	302	1 699	10 256	5 537	2 467
Kuopion lääni · Kuopio län	21 907	416	1 690	10 191	6 254	3 356
Keski-Suomen lääni · Mellersta Finlands län	15 015	346	1 313	7 185	3 704	2 467
Vaasan lääni · Vasa län	17 619	308	1 238	8 212	5 110	2 751
Oulun lääni · Uleåborgs län	17 347	433	1 552	8 610	4 744	2 008
Lapin lääni · Lapplands län	6 147	148	782	3 330	1 384	503
Luovutettu alue · Avträtt område	27 242	—	—	2 583	15 564	9 095
Ulkomaat · Utlandet	7 676	912	567	2 435	1 442	2 320
Tuntematon · Okänd	387	39	119	224	2	3
	%					
Yhteensä · Sammanlagt	100	100	100	100	100	100
Helsinki · Helsingfors	41,8	84,1	63,8	35,7	21,4	20,2
Muu kunta · Annan kommun	56,5	14,7	35,1	62,8	77,2	76,5
Uudenmaan lääni · Nylands län	8,9	8,5	9,3	6,6	9,4	13,6
Turun ja Porin lääni · Åbo och Björneborgs län	5,3	1,0	2,8	6,2	6,8	7,8
Ahvenanmaan maakunta · Landskapet Åland	0,1	0,0	0,0	0,0	0,1	0,2
Hämeen lääni · Tavastehus län	7,3	1,6	4,5	8,6	8,9	10,9
Kymen lääni · Kymmene län	4,8	0,7	2,7	5,6	6,7	6,3
Mikkelin lääni · S:t Michels län	4,2	0,4	2,4	5,6	5,4	5,2
Pohjois-Karjalan lääni · Norra Karelens län	4,2	0,4	2,7	6,1	5,2	3,6
Kuopion lääni · Kuopio län	4,5	0,5	2,7	6,1	5,9	4,8
Keski-Suomen lääni · Mellersta Finlands län	3,1	0,4	2,1	4,3	3,5	3,6
Vaasan lääni · Vasa län	3,6	0,4	2,0	4,9	4,8	4,0
Oulun lääni · Uleåborgs län	3,6	0,5	2,5	5,1	4,5	2,9
Lapin lääni · Lapplands län	1,3	0,2	1,3	2,0	1,3	0,7
Luovutettu alue · Avträtt område	5,6	—	—	1,5	14,7	13,1
Ulkomaat · Utlandet	1,6	1,2	0,9	1,5	1,4	3,3
Tuntematon · Okänd	0,1	0,0	0,2	0,1	0,0	0,0

¹ Virallinen luku. · Officiellt tal.

Lähde: Henkikirjat.

Källa: Mantalslängderna.

2.10

Pääkaupunkiseudun väestö län mukaan 1.1.1970–83
Befolkningen i huvudstadsregionen efter ålder 1.1.1970–83
Population by age in the Metropolitan Area 1.1.1970–83

	Yhteensä ¹ Sammanlagt ¹	Ikä, vuotta · Ålder, år			
		0–6	7–15	16–64	65–
1970					
Helsinki · Helsingfors	523 677	51 797	58 521	362 285	51 071
Espoo · Esbo	92 655	12 016	14 485	61 716	4 438
Vantaa · Vanda	72 215	10 176	11 868	46 688	3 367
Kauniainen · Grankulla	6 108	950	932	3 651	335
1975					
Helsinki · Helsingfors	502 961	38 862	55 509	348 645	60 493
Espoo · Esbo	117 090	13 245	17 700	79 632	6 510
Vantaa · Vanda	113 176	14 525	17 651	76 007	4 993
Kauniainen · Grankulla	6 637	663	1 242	4 365	411
1980					
Helsinki · Helsingfors	483 675	35 924	47 794	332 380	67 573
Espoo · Esbo	133 835	15 338	18 204	91 701	8 586
Vantaa · Vanda	129 918	15 495	19 014	89 010	6 415
Kauniainen · Grankulla	7 023	600	1 172	4 733	522
1982					
Helsinki · Helsingfors	482 989	36 120	44 070	334 082	68 738
Espoo · Esbo	141 397	16 234	18 407	97 443	9 319
Vantaa · Vanda	134 101	15 574	18 438	93 129	6 967
Kauniainen · Grankulla	7 434	691	1 156	5 014	574
1983					
Helsinki · Helsingfors	484 124	36 390	42 762	335 561	69 471
Espoo · Esbo	145 475	16 531	18 676	100 481	9 665
Vantaa · Vanda	136 712	15 522	18 481	95 470	7 247
Kauniainen · Grankulla	7 538	689	1 164	5 112	576
%					
1970					
Helsinki · Helsingfors	100	9,9	11,2	69,2	9,8
Espoo · Esbo	100	13,0	15,6	66,6	4,8
Vantaa · Vanda	100	14,1	16,4	64,7	4,7
Kauniainen · Grankulla	100	16,2	15,9	62,2	5,7
1975					
Helsinki · Helsingfors	100	7,7	11,0	69,3	12,0
Espoo · Esbo	100	11,3	15,1	68,0	5,6
Vantaa · Vanda	100	12,8	15,6	67,2	4,4
Kauniainen · Grankulla	100	9,9	18,6	65,3	6,2
1980					
Helsinki · Helsingfors	100	7,4	9,9	68,7	14,0
Espoo · Esbo	100	11,5	13,6	68,5	6,4
Vantaa · Vanda	100	11,9	14,6	68,5	4,9
Kauniainen · Grankulla	100	8,5	16,7	67,4	7,4
1982					
Helsinki · Helsingfors	100	7,5	9,1	69,2	14,2
Espoo · Esbo	100	11,5	13,0	68,9	6,6
Vantaa · Vanda	100	11,6	13,7	69,4	5,2
Kauniainen · Grankulla	100	9,3	15,6	67,4	7,7
1983					
Helsinki · Helsingfors	100	7,5	8,8	69,3	14,3
Espoo · Esbo	100	11,4	12,8	69,1	6,6
Vantaa · Vanda	100	11,4	13,5	69,8	5,3
Kauniainen · Grankulla	100	9,1	15,4	67,8	7,6

¹ Virallinen luku. · Officiellt tal.

2.11

Helsingin seudun, Tampereen, Turun ja koko maan väestö 1.1.1960–83
 Befolkningen i Helsingforsregionen, Tammerfors, Åbo och hela landet
 1.1.1960–83
 Population in the Helsinki Region, Tampere, Turku and the whole country
 1.1.1960–83

	1960	1965	1970	1975	1980	1982	1983
Pääkaupunkiseutu							
Huvudstadsregionen	545 918	629 061	694 655	739 864	754 451	765 921	773 849
Helsinki · Helsingfors	448 315	494 796	523 677	502 961	483 675	482 989	484 124
Espoo · Esbo	53 042	75 228	92 655	117 090	133 835	141 397	145 475
Vantaa · Vanda	41 906	55 640	72 215	113 176	129 918	134 101	136 712
Kauniainen · Grankulla	2 655	3 397	6 108	6 637	7 023	7 434	7 538
Muu Helsingin seutu · Den övriga Helsingforsregionen	97 292	108 988	132 745	158 531	175 917	182 152	185 654
Hyvinkää · Hyvinge	20 077	23 296	33 894	35 865	37 216	37 575	37 846
Järvenpää · Träskända	11 939	13 642	15 919	19 770	22 884	23 800	24 210
Kerava · Kervo	9 723	11 156	13 927	19 966	23 208	24 489	24 944
Kirkkonummi · Kyrkslätt	6 583	8 986	11 332	15 558	19 423	20 538	21 092
Nurmijärvi	13 567	14 421	16 338	19 817	21 838	22 403	22 929
Sipoo · Sibbo	10 610	11 327	12 085	12 471	12 948	13 294	13 497
Tuusula · Tusby	13 626	14 928	17 235	21 071	22 151	22 680	23 282
Vihti · Vichtis	11 167	11 232	12 015	14 013	16 249	17 373	17 854
Helsingin seutu Helsingforsregionen	643 210	738 049	827 400	898 395	930 368	948 073	959 503
Tampere · Tammerfors	125 495	140 635	157 697	168 118	165 935	167 111	167 330
Turku · Åbo	123 285	137 636	155 069	164 857	163 933	163 641	163 592
Koko maa · Hela landet	4 450 708	4 610 740	4 705 961	4 727 666	4 771 292	4 812 237	4 842 306

Lähde: Henkikirjat.

Källa: Mantalslängderna.

2.12

Asuntokunnat henkilöluvun mukaan 1974–83
 Bostadshushåll efter antal personer 1974–83
 Dwelling households by number of occupants 1974–83

	Asuntokuntia yhteensä Bostadshushåll sammanlagt	Asuntokunnan henkilöluku Antal boende i bostadshushållet							Asuntokuntien keskikoko Medeltalorleken på bostadshushållen
		1	2	3	4	5	6	7–	
1974	199 136	59 415	57 973	38 421	27 741	10 572	3 274	1 740	2,49
1975	198 754	63 643	57 495	36 986	25 740	9 334	2 908	2 648	2,46
1976	200 673	66 654	58 157	36 716	25 314	8 758	2 637	2 437	2,41
1977	202 243	69 335	58 806	36 133	25 121	8 198	2 411	2 239	2,37
1978	207 855	72 975	60 844	37 121	25 860	7 854	2 114	1 087	2,29
1979	209 565	75 290	61 567	36 670	25 677	7 503	1 839	1 019	2,26
1980	213 429	79 586	62 685	36 226	25 580	7 007	1 581	764	2,21
1981	215 923	82 134	63 639	36 009	25 340	6 707	1 399	695	2,19
1982	218 279	84 358	64 584	35 559	25 332	6 454	1 329	663	2,17
1983	221 691	87 663	65 578	35 079	25 130	6 321	1 241	679	2,14
	%								
1974	100	29,8	29,1	19,3	13,9	5,3	1,6	0,9	
1975	100	32,0	28,9	18,6	13,0	4,7	1,5	1,3	
1976	100	33,2	29,0	18,3	12,6	4,4	1,3	1,2	
1977	100	34,3	29,1	17,9	12,4	4,1	1,2	1,1	
1978	100	35,1	29,3	17,9	12,4	3,8	1,0	0,5	
1979	100	35,9	29,4	17,5	12,3	3,6	0,9	0,5	
1980	100	37,3	29,4	17,0	12,0	3,3	0,7	0,4	
1981	100	38,0	29,5	16,7	11,7	3,1	0,6	0,3	
1982	100	38,6	29,6	16,3	11,6	3,0	0,6	0,3	
1983	100	39,5	29,6	15,8	11,3	2,9	0,6	0,3	

Lähde: Henkikirjat.

Källa: Mantalslängderna.

2.13

Perheet perhetyypin, vanhempien ammatissatolmivuuden ja lasten län mukaan 1975 ja 1980
Familjerna efter familjetyp, föräldrarnas yrkesverksamhet och barnens ålder 1975 och 1980
Breakdown of families by type, participation of parents in economic activity and age of children 1975 and 1980

	Perheitä yhteensä Familjer sammanlagt	Perheitä, joissa 0-17-v. lapsia Familjer med 0-17-år. barn	Perheitä, joissa 0-6-v. lapsia Familjer med 0-6-år. barn	0-17-vuotiaat lapset län mukaan 0-17-åriga barn efter ålder			
				0-17	0-2	3-6	7-12
1975							
Kalkki perheet¹ · Alla familjer¹	114 980	60 411	27 356	94 912	14 892	18 758	34 380
Avio- tai avopari ja lapsia -perheet							
Äkta makar eller ogifta sammanboende och barn -familjer	60 287	48 889	23 794	78 621	13 575	16 119	27 870
Molemmat puol. amm.toimivia							
Båda makarna yrkesverksamma	40 042	34 258	15 066	53 853	7 663	10 200	20 416
Yksinhuoltajaperheet							
Ensamförsörjarfamiljer	20 037	11 522	3 562	16 291	1 317	2 639	6 510
Äiti tai isä amm.toimiva							
Mor eller far yrkesverksam	14 939	10 448	3 121	14 589	1 063	2 352	5 954
1980							
Kalkki perheet¹ · Alla familjer¹	113 952	59 451	27 926	90 331	15 690	19 642	27 059
Avio- tai avopari ja lapsia -perheet							
Äkta makar eller ogifta sammanboende och barn -familjer	56 630	45 705	23 704	72 079	14 026	16 600	21 181
Molemmat puol. amm.toimivia							
Båda makarna yrkesverksamma	38 673	32 673	15 389	50 078	8 136	10 775	15 473
Yksinhuoltajaperheet							
Ensamförsörjarfamiljer	22 211	13 746	4 222	18 252	1 664	3 042	5 878
Äiti tai isä amm.toimiva							
Mor eller far yrkesverksam	16 839	11 996	3 373	15 787	1 146	2 545	5 225

¹ Mt. avopari ilman lapsia -perheet. · Inkl. äkta makar utan barn -familjer.

Lähde: Asunto- ja elinkeinotutkimus 1975 sekä väestö- ja asuntolaskenta 1980.
 Källa: Bostads- och näringsutredningen 1975 samt folk- och bostadsräkningen 1980.

Kuvio 2.4

Asuntokunnat päämiehen sosio-ekonomisen aseman mukaan 1970, 1975 ja 1980

Figur 2.4

Bostadshushåll efter huvudmannens socio-ekonomiska ställning 1970, 1975 och 1980

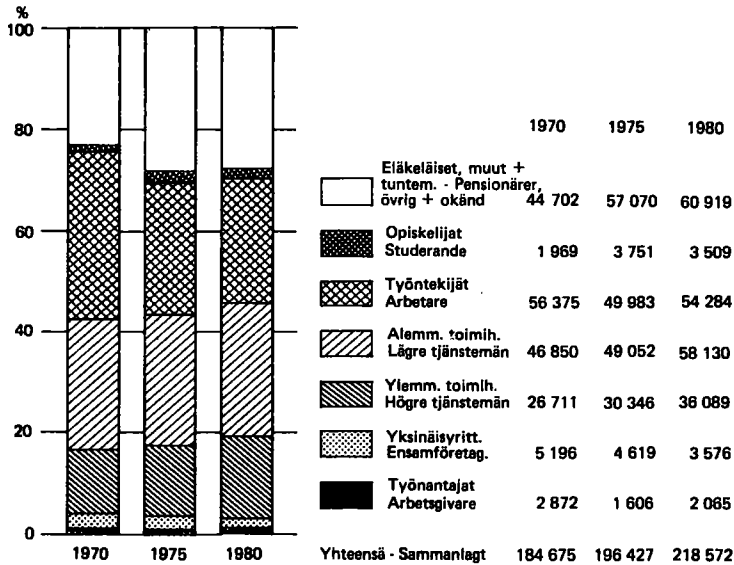
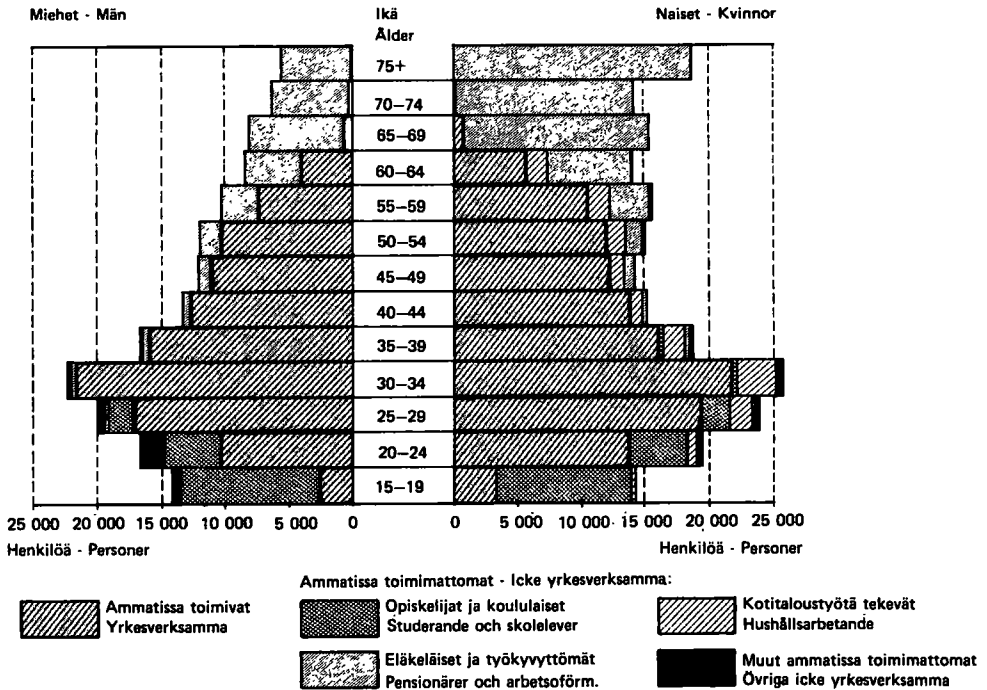
Kuvio 2.5
Figur 2.515 vuotta täyttänyt väestö pääasiallisen toiminnan mukaan 1.11.1980
Den 15 år fyllda befolkningen efter huvudsaklig sysselsättning 1.11.1980

3. Väestönmuutokset · Befolkningsförändringar · Vital statistics

Väestökisterikeskus kerää keskitetysti kaikki väestönmuutoksia – syntymää, kuolemaa, avioliiton solmimista ja avioeroa sekä muuttoliikettä – koskevat ilmoitukset. Väestökisterikeskus saa muutosilmoitukset väestökisterin pitäjiltä, henkikirjoittajilta, tuomioistuimilta ym. Väestökisterikeskus käsittelee ja tarkistaa aineiston sekä päivittää kuukausittain väestön keskusrekisterin. Väestökisterikeskus lähettää kuukausittain rekisterin ylläpidon jälkeen väestönmuutokset sisältävän ns. palvelunauhan Tilastokeskukselle (TK), missä palvelunauhan tiedot muokataan tilastollista käyttöä varten ja tulostetaan tilastotaulukot.

Solmittu **avioliitto** tilastoidaan vaimon asuinpaikan mukaan paitsi, jos vaimo kuuluu ulkomaiseen väestökisteriin.

Avioero tilastoidaan vuodesta 1980 lähtien naisen asuinpaikan mukaan, vuoteen 1979 asti miehen asuinpaikan mukaan.

Elävänä syntynyt lapsi on ilmoitettava väestökisteriin kahden kuukauden kuluessa syntymästä. Syntynyt lapsi tilastoidaan sen rekisterin mukaan, johon lapsi on kirjattu.

Erkoishedelmällisyysluvut ilmaisevat, kuinka monta elävänä syntynyttä lasta tuhat naista on kussakin ikäluokassa synnyttänyt vuoden aikana.

Henkikirjoitettu väestö ja maassa asuva väestö ks. sivu 43.

Keskiväkiluku on tilastovuoden alun ja lopun väkilukujen aritmeettinen keskiarvo.

Befolkningsregistercentralen insamlar centraliserat alla anmälningar rörande befolkningsförändringar såsom födelse, död, ingående av äktenskap, skilsmässa samt flyttningsrörelsen. Befolkningsregistercentralen erhåller anmälningarna om ändring av upprätthållarna av befolkningsregistret, mantalsskrivarna, domstolarna m.m. Befolkningsregistercentralen behandlar och justerar materialet samt uppdaterar månatligen centralregistret över befolkningen. Befolkningsregistercentralen sänder månatligen, efter det att registret uppdaterats, ett s.k. serviceband med befolkningsförändringarna till Statistikcentralen (SC). På Statistikcentralen bearbetas servicebandets data för statistisk användning och där sker utmatningen av statistiska tabeller.

Ingånget **äktenskap** statistikförs efter hustruns boningsort, utom i de fall då hustrun tillhör ett utländskt befolkningsregister.

Äktenskapsskillnad statistikförs fr.o.m. år 1980 efter kvinnans boningsort och intill år 1979 efter mannens boningsort.

Ett **levande fött barn** skall inom två månader efter födelsen anmälas till befolkningsregistret. Födda barn statistikförs enligt det register som barnet inskrivits i.

De åldersdifferentierade specifika fruktamhetstalen anger hur många barn som under året blivit födda levande av tusen kvinnor inom varje åldersgrupp.

Mantalsskriven befolkning och i landet bostatt befolkning se sida 43.

Medelfolkmängden är det aritmetiska medelvärdet för folkmängden i början och slutet av statistikåret.

Sisäiseksi muutoksi määritellään kaupungin rajan sisällä tapahtuva muutto asuinrakennuksesta toiseen, mikä saadaan selville vertaamalla kahden peräkkäisen vuoden henkikirjaaineiston tietoja. Näin ollen useimmat muutot saman vuoden aikana näkyvät tilastossa vain yhtenä muuttona.

Som **intern omflyttning** definieras flyttning inom stadens gräns från en bostadsbyggnad till en annan, vilken man får reda på genom att jämföra mantalskrivningsmaterialet för två på varandra följande år. Sålunda syns flera flyttningar under samma år i statistiken endast som en flyttning.

3.1

Helsingin väkiluku ja väestönmuutokset 1951–82 Helsingfors folkmängd och befolkningsförändringar 1951–82 Population and vital statistics 1951–82

	Henkikirj. väestö Mantals- skriften befolkning 1.1.	Maassa asuva väestö I landet bosatt befolkning 31.12.	Syntyvyys Nativitet		Kuolevuus Dödlighet		Syntyneiden enemmyys Födelse- överskott		Muuttoliike	
			Elävänä syntyneitä Levande födda	Yl. synty- neisyysluku Allm. föd- elsetalet ‰ ¹	Kuolleita Döda	Yl. kuollei- suusluku Allm. död- lighetstal ‰ ¹	Luku Mängd	‰ ¹	Tulo Inflyt- tade	Maassamuutto
1951	375 981	376 554	6 371	17,1	3 829	10,3	2 542	6,8	13 270	
1952	384 521	386 301	6 373	16,7	3 734	9,8	2 639	6,9	14 138	
1953	394 511	394 736	6 830	17,5	3 697	9,5	3 133	8,0	14 036	
1954	396 343	403 154	6 870	17,3	3 674	9,2	3 196	8,0	13 883	
1955	403 970	414 392	7 209	17,7	3 916	9,6	3 293	8,1	17 273	
1956	412 195	426 133	7 479	17,9	4 012	9,6	3 467	8,3	17 900	
1957	421 160	436 852	7 557	17,7	4 285	10,0	3 272	7,7	18 484	
1958	431 049	445 190	7 161	16,4	4 177	9,6	2 984	6,9	17 205	
1959	441 678	454 192	7 620	17,2	4 064	9,2	3 556	8,0	17 917	
1960	448 315	452 777	7 707	17,1	4 309	9,6	3 398	7,6	24 657	
1961	457 121	464 384	7 773	16,9	4 450	9,7	3 323	7,2	24 296	
1962	467 371	476 436	8 192	17,4	4 739	10,1	3 453	7,3	24 462	
1963	477 110	488 343	8 697	18,0	4 723	9,8	3 974	8,2	25 093	
1964	487 422	497 040	8 889	18,0	4 775	9,7	4 114	8,3	24 259	
1965	494 796	505 908	8 911	17,7	5 027	10,0	3 884	7,7	25 584	
1966	507 283	519 206	9 156	17,8	5 015	9,7	4 141	8,0	25 544	
1967	516 472	526 896	9 250	17,7	5 135	9,8	4 115	7,9	25 124	
1968	522 307	531 286	8 694	16,4	5 167	9,8	3 527	6,7	22 120	
1969	525 628	533 079	7 581	14,2	5 287	9,9	2 294	4,3	22 056	
1970	523 677	510 352	7 264	13,7	5 206	9,8	2 058	3,9	22 545	
1971	522 235	514 166	6 800	12,8	5 375	10,1	1 425	2,7	21 171	
1972	520 042	511 823	6 365	12,0	5 079	9,6	1 286	2,4	23 791	
1973	515 520	509 406	5 962	11,4	5 121	9,8	841	1,6	24 002	
1974	510 205	503 909	6 522	12,6	5 217	10,0	1 305	2,5	26 374	
1975	502 961	498 680	6 619	13,2	5 199	10,4	1 420	2,8	22 834	
1976	497 269	493 847	6 370	12,8	5 323	10,7	1 047	2,1	19 417	
1977	492 413	487 519	6 052	12,3	5 212	10,6	840	1,7	19 328	
1978	488 268	484 879	5 852	12,0	5 296	10,9	556	1,1	18 943	
1979	485 403	483 743	5 996	12,4	5 193	10,7	803	1,7	20 372	
1980	483 675	483 036	5 702	11,8	5 177	10,7	525	1,1	20 173	
1981	482 833	483 051	5 795	12,0	5 335	11,0	460	1,0	20 164	
1982	482 989	484 260	6 177	12,8	4 964	10,3	1 213	2,5	20 165	

¹ 1 000 keskväkiluvun asukasta kohti. · Per 1 000 personer av medelfolkmängden.

² Ml. 1.1.1966 kaupunkin liitetyn Vuosaaren väestö, 2 706 henkilöä. · Inkl. befolkingen i Nordsjö, 2 706 personer. Detta område inkorporerades med staden 1.1.1966.

Huom. Vuosina 1970–72 tapahtuneiden muuttoliiketoisten myöhästymisten takia osa muutoista on kirjautunut väärälle vuodelle. · Anm. På grund av försenade flyttningsanmälningar under åren 1970–72 har en del av flyttingarna registrerats på fel år.

Lähde: Henkikirjat ja Tilastokeskus.
Källa: Mantalslängderna och Statistikcentralen.

Yleinen syntyneisyysluku kertoo, kuinka monta elävänä syntynyttä lasta on kunakin vuonna syntynyt 1 000 keskväkiluvun asukasta kohti.

Yleinen kuolleisuusluku kertoo, kuinka monta henkilöä on kuollut kunakin vuonna 1 000 keskväkiluvun asukasta kohti.

Det allmänna födelsetalet anger hur många barn som fötts levande under varje år per 1 000 personer av medelfolkmängden.

Det allmänna dödlighetstalet anger hur många personer som dött under varje år per 1 000 personer av medelfolkmängden.

Flyttningsrörelsen					Väestönmuutos Folkmängdens förändringar					
Inrikesom- flyttning		Siirtolaisuus Migration			Tulo- muutto yht. Inflyt- tade totalt	Lähtö- muutto yht. Utflyt- tade totalt	Netto- muutto yht. Flytt- nings- netto totalt	Luku Mängd	‰ ¹	
Lähtö Utflyt- tade	Netto	Tulo Inflyt- tade	Lähtö Utflyt- tade	Netto						
6 614	6 656	209	129	80	13 479	6 743	6 736	9 278	24,8	1951
6 486	7 652	201	92	109	14 339	6 578	7 761	10 400	27,2	1952
8 154	5 882	234	83	151	14 270	8 237	6 033	9 166	23,5	1953
8 472	5 411	357	142	215	14 240	8 614	5 626	8 822	22,2	1954
9 358	7 915	458	124	334	17 731	9 482	8 249	11 542	28,4	1955
10 084	7 816	1 051	250	801	18 951	10 334	8 617	12 084	29,0	1956
11 056	7 428	719	186	533	19 203	11 242	7 961	11 233	26,3	1957
11 397	5 808	548	497	51	17 753	11 894	5 859	8 843	20,3	1958
12 084	5 833	352	289	63	18 269	12 373	5 896	9 452	21,3	1959
18 840	5 817	525	714	-189	25 182	19 554	5 628	9 026	20,1	1960
15 899	8 397	253	179	74	24 549	16 078	8 471	11 794	25,7	1961
15 414	9 048	222	195	27	24 684	15 609	9 075	12 528	26,6	1962
17 094	7 999	254	183	71	25 347	17 277	8 070	12 044	24,9	1963
19 733	4 526	287	149	138	24 546	19 882	4 664	8 778	17,8	1964
20 544	5 040	381	301	80	25 965	20 845	5 120	9 004	17,9	1965
18 526	7 018	1 105	2 621	-1 516	26 649	21 147	5 502	12 349	24,0	1966
20 482	4 642	1 408	2 491	-1 083	26 532	22 973	3 559	7 674	14,7	1967
20 752	1 368	1 463	1 942	-479	23 583	22 694	889	4 416	8,3	1968
21 934	122	1 490	2 056	-566	23 546	23 990	-444	1 850	3,5	1969
26 626	-4 081	1 867	4 240	-2 373	24 412	30 866	-6 454	-4 396	-8,3	1970
20 454	717	1 808	1 816	-8	22 979	22 270	709	2 134	4,0	1971
29 546	-5 755	1 673	1 295	378	25 464	30 841	-5 377	-4 091	-7,7	1972
29 230	-5 228	1 676	1 284	392	25 678	30 514	-4 836	-3 995	-7,6	1973
34 898	-8 524	1 616	1 380	236	27 990	36 278	-8 288	-6 983	-13,4	1974
28 569	-5 735	1 300	1 504	-204	24 134	30 073	-5 939	-4 519	-9,0	1975
23 724	-4 307	1 110	2 231	-1 121	20 527	25 955	-5 428	-4 381	-8,8	1976
21 643	-2 315	1 076	3 027	-1 951	20 404	24 670	-4 266	-3 426	-7,0	1977
20 664	-1 721	1 141	2 417	-1 276	20 084	23 081	-2 997	-2 441	-5,0	1978
21 416	-1 044	1 485	2 168	-683	21 857	23 584	-1 727	-924	-1,9	1979
20 317	-144	1 827	2 068	-241	22 000	22 385	-385	140	0,3	1980
20 097	67	1 737	1 672	65	21 901	21 769	132	592	1,2	1981
20 433	-268	1 782	1 325	457	21 947	21 758	189	1 402	2,9	1982

3.2

Väestönmuutokset piireittäin ja osa-alueittain 1982
Befolkningsförändringar efter distrikt och delområden 1982
Vital statistics by districts and City sub-districts 1982

	Väestön- muutos yhteensä Befolknings- förändring sammanlagt	Synty- neet Födda	Kuolleet Döda	Synty- neiden enemmys Födelse- överskott	Muuttaneet · In- och			utflyttade							
					Yhteensä · Sammanlagt			Helsingin rajan yli Över stadsgränsen			Helsingin sisällä Inom Helsingfors				
					Alueelle In	Alueelta Ut	Netto	Alueelle In	Alueelta Ut	Netto	Alueelle ¹ In ¹	Alueelta ¹ Ut ¹	Netto	Alueella Inom området	
KOKO KAUPUNKI · HELA STADEN	21 174	6 177	4 964	1 213	21 947	21 758	189	21 947	21 758	189	54 370	54 370	-	54 370	KOKO KAUPUNKI · HELA STADEN
1. Eteläinen suurpiiri · Södra stordistriktet	-204	1 179	1 050	129	17 716	18 049	-333	6 141	5 437	704	11 575	12 612	-1 037	6 072	1. Eteläinen suurpiiri · Södra stordistriktet
101 Vironniemen peruspiiri · Estnäs distrikt	456	148	142	6	2 812	2 362	450	759	612	147	2 053	1 750	303	418	101 Vironniemen peruspiiri · Estnäs distrikt
010 Kruununhaka · Kronohagen	-48	81	91	-10	1 317	1 355	-38	460	383	77	857	972	-115	222	010 Kruununhaka · Kronohagen
020 Kluuvi · Gloet	-15	6	3	3	81	99	-18	18	20	-2	63	79	-16	6	020 Kluuvi · Gloet
080 Katajanokka · Skatudden	519	61	48	13	1 414	908	506	281	209	72	1 133	699	434	123	080 Katajanokka · Skatudden
102 Ullanlinnan peruspiiri · Ulrikasborgs distrikt	-145	302	264	38	4 682	4 865	-183	1 620	1 257	363	3 062	3 608	-546	1 079	102 Ullanlinnan peruspiiri · Ulrikasborgs distrikt
030 Kaartinkaupunki · Gardesstaden	-63	15	13	2	184	249	-65	78	68	10	106	181	-75	14	030 Kaartinkaupunki · Gardesstaden
050 Punavuori · Rödbergen	-77	109	106	3	1 769	1 849	-80	572	478	94	1 197	1 371	-174	263	050 Punavuori · Rödbergen
060 Eira	-63	14	17	-3	184	244	-60	56	45	11	128	199	-71	31	060 Eira
070 Ullanlinna · Ulrikasborg	2	134	111	23	1 961	1 982	-21	648	517	131	1 313	1 465	-152	311	070 Ullanlinna · Ulrikasborg
090 Kaivopuisto · Brunnsparcken	-8	6	1	5	68	81	-13	36	28	8	32	53	-21	12	090 Kaivopuisto · Brunnsparcken
204 Munkkisaari · Munkholmen	24	10	12	-2	291	265	26	163	80	83	128	185	-57	19	204 Munkkisaari · Munkholmen
520 Suomenlinna · Sveaborg	43	13	4	9	222	188	34	64	38	26	158	150	8	102	520 Suomenlinna · Sveaborg
531 Länsisaaret · Västra holmarna	-3	1	-	1	3	7	-4	3	3	-	-	4	-4	-	531 Länsisaaret · Västra holmarna
103 Kampinmalmin peruspiiri															103 Kampinmalmin peruspiiri
Kampmalmens distrikt	-259	257	305	-48	4 328	4 539	-211	1 603	1 367	236	2 725	3 172	-447	776	Kampmalmens distrikt
040 Kamppi · Kampen	-112	129	118	11	2 106	2 229	-123	777	664	113	1 329	1 565	-236	308	040 Kamppi · Kampen
130 Etu-Töölö · Främre Tölö	-152	127	187	-60	2 198	2 290	-92	811	694	117	1 387	1 596	-209	343	130 Etu-Töölö · Främre Tölö
201 Ruoholahti · Gräsviken	4	1	-	1	5	2	3	3	-	3	2	2	-	-	201 Ruoholahti · Gräsviken
202 Lapinlahti · Lappviken	4	-	-	-	19	15	4	12	9	3	7	6	1	2	202 Lapinlahti · Lappviken
203 Jätkäsaari · Busholmen	-3	-	-	-	-	3	-3	-	-	-	-	3	-3	-	203 Jätkäsaari · Busholmen
104 Taka-Töölön peruspiiri · Bortre Tölö distrikt	-203	172	178	-6	2 674	2 871	-197	1 001	803	198	1 673	2 068	-395	426	104 Taka-Töölön peruspiiri · Bortre Tölö distrikt
140 Taka-Töölö · Bortre Tölö	-203	172	178	-6	2 674	2 871	-197	1 001	803	198	1 673	2 068	-395	426	140 Taka-Töölö · Bortre Tölö
105 Lauttasaaren peruspiiri · Drumsö distrikt	-53	300	161	139	3 220	3 412	-192	1 158	1 398	-240	2 062	2 014	48	912	105 Lauttasaaren peruspiiri · Drumsö distrikt
310 Lauttasaari · Drumsö	-53	300	161	139	3 220	3 412	-192	1 158	1 398	-240	2 062	2 014	48	912	310 Lauttasaari · Drumsö
2. Läntinen suurpiiri · Västra stordistriktet	543	1 205	778	427	12 944	12 828	116	4 628	4 367	261	8 316	8 461	-145	3 885	2. Läntinen suurpiiri · Västra stordistriktet
201 Reijolan peruspiiri · Grejus distrikt	-186	109	118	-9	1 653	1 830	-177	633	551	82	1 020	1 279	-259	230	201 Reijolan peruspiiri · Grejus distrikt
150 Meilahti · Mejans	-104	69	44	25	993	1 122	-129	410	352	58	583	770	-187	87	150 Meilahti · Mejans
160 Ruskeasuon · Brunakärr	-68	25	46	-21	406	453	-47	132	113	19	274	340	-66	73	160 Ruskeasuon · Brunakärr
180 Laakso · Dal	-14	15	28	-13	254	255	-1	91	86	5	163	169	-6	31	180 Laakso · Dal
202 Munkkiniemen peruspiiri · Munksnäs distrikt	-174	151	193	-42	2 138	2 270	-132	841	801	40	1 297	1 469	-172	439	202 Munkkiniemen peruspiiri · Munksnäs distrikt
301 Vanha Munkkiniemi · Gamla Munksnäs	-106	71	102	-31	974	1 049	-75	374	384	-10	600	665	-65	167	301 Vanha Munkkiniemi · Gamla Munksnäs
302 Kuusisaari · Granö	10	4	2	2	45	37	8	26	11	15	19	26	-7	5	302 Kuusisaari · Granö
303 Lehtisaari · Lövä	-29	13	6	7	136	172	-36	62	63	-1	74	109	-35	17	303 Lehtisaari · Lövä
304 Munkkivuori · Munkshöjden	-53	52	72	-20	638	671	-33	212	232	-20	426	439	-13	101	304 Munkkivuori · Munkshöjden
305 Niemenmäki · Näshöjden	4	11	11	-	345	341	4	167	111	56	178	230	-52	42	305 Niemenmäki · Näshöjden
203 Haagan peruspiiri · Haga distrikt	109	388	255	133	4 064	4 088	-24	1 358	1 342	16	2 706	2 746	-40	887	203 Haagan peruspiiri · Haga distrikt
291 Etelä-Haaga · Södra Haga	-111	147	130	17	1 985	2 113	-128	753	732	21	1 232	1 381	-149	326	291 Etelä-Haaga · Södra Haga
292 Kivihaka · Stenhagen	-22	11	12	-1	133	154	-21	30	39	-9	103	115	-12	37	292 Kivihaka · Stenhagen
293 Pohjois-Haaga · Norra Haga	-212	140	98	42	1 182	1 436	-254	349	454	-105	833	982	-149	223	293 Pohjois-Haaga · Norra Haga
294 Lassila · Lassas	454	90	15	75	764	385	379	226	117	109	538	268	270	45	294 Lassila · Lassas
204 Pitäjänmäen peruspiiri · Sockenbacka distrikt	-31	206	86	120	1 690	1 841	-151	629	715	-86	1 061	1 126	-65	381	204 Pitäjänmäen peruspiiri · Sockenbacka distrikt
320 Konala · Kånala	59	88	20	68	698	707	-9	269	306	-37	429	401	28	127	320 Konala · Kånala
461 Pajamäki · Smedjebacka	-16	27	23	4	281	301	-20	94	121	-27	187	180	7	48	461 Pajamäki · Smedjebacka
462 Tali	-	-	-	-	-	-	-	-	-	-	-	-	-	-	462 Tali
463 Reimarla · Reimars	-45	78	31	47	614	706	-92	215	236	-21	399	470	-71	151	463 Reimarla · Reimars
464 Marttila · Martas	-	8	2	6	25	31	-6	13	12	1	12	19	-7	1	464 Marttila · Martas
465 Pitäjänmäen teoll.alue Sockenbacka ind.omr.	-29	5	10	-5	72	96	-24	38	40	-2	34	56	-22	7	465 Pitäjänmäen teoll.alue Sockenbacka ind.omr.
205 Etelä-Kaarelan peruspiiri · Södra Kårböle distrikt	825	351	126	225	3 399	2 799	600	1 167	958	209	2 232	1 841	391	658	205 Etelä-Kaarelan peruspiiri · Södra Kårböle distrikt
331 Kannelmäki · Gamlas	-142	212	95	117	1 748	2 007	-259	535	650	-115	1 213	1 357	-144	348	331 Kannelmäki · Gamlas
332 Maununneva · Magnuskärr	94	26	14	12	238	156	82	105	76	29	133	80	53	12	332 Maununneva · Magnuskärr

jatk. · forts.

	Väestön- muutos yhteensä Befolknings- förändring sammanlagt	Synty- neet Födda	Kuolleet Döda	Synty- neiden enemmyys Födelse- överskott	Muuttaneet · In- och			utflyttade							
					Yhteensä · Sammanlagt			Helsingin rajan yli Över stadsgränsen			Helsingin sisällä Inom Helsingfors				
					Alueelle In	Alueelta Ut	Netto	Alueelle In	Alueelta Ut	Netto	Alueelle ¹ In ¹	Alueelta ¹ Ut ¹	Netto	Alueella Inom området	
333 Malminkartano · Malmgård	830	101	6	95	1 316	581	735	452	190	262	864	391	473	106	333 Malminkartano · Malmgård
334 Hakuninmaa · Håkansåker	43	12	11	1	97	55	42	75	42	33	22	13	9	10	334 Hakuninmaa · Håkansåker
3. Keskinen suurpiiri · Mellersta stordistriktet	-667	800	1 154	-354	14 316	14 629	-313	4 116	3 645	471	10 200	10 984	-784	4 561	3. Keskinen suurpiiri · Mellersta stordistriktet
301 Kallion peruspiiri · Berghälls distrikt	-409	275	398	-123	5 242	5 528	-286	1 635	1 411	224	3 607	4 117	-510	977	301 Kallion peruspiiri · Berghälls distrikt
100 Sörnäinen · Sörmäs	-37	54	49	5	840	882	-42	259	257	2	581	625	-44	76	100 Sörnäinen · Sörmäs
111 Siitasaari · Broholmen	-43	21	30	-9	492	526	-34	175	169	6	317	357	-40	48	111 Siitasaari · Broholmen
112 Linjat · Linjerna	-134	109	172	-63	2 013	2 084	-71	624	554	70	1 389	1 530	-141	274	112 Linjat · Linjerna
113 Torkkelinmäki · Torkelsbacken	-195	91	147	-56	1 897	2 036	-139	577	431	146	1 320	1 605	-285	181	113 Torkkelinmäki · Torkelsbacken
302 Alppiharjun peruspiiri · Åshöjdens distrikt	-342	135	184	-49	2 994	3 287	-293	896	813	83	2 098	2 474	-376	461	302 Alppiharjun peruspiiri · Åshöjdens distrikt
121 Harju · Ås	-284	84	114	-30	1 873	2 127	-254	541	523	18	1 332	1 604	-272	211	121 Harju · Ås
122 Alppila · Alphyddan	-58	51	70	-19	1 121	1 160	-39	355	290	65	766	870	-104	145	122 Alppila · Alphyddan
303 Vallilan peruspiiri · Vallgårds distrikt	-209	125	148	-23	1 870	2 056	-186	488	489	-1	1 382	1 567	-185	387	303 Vallilan peruspiiri · Vallgårds distrikt
210 Hermanni · Hermanstad	-6	26	43	-17	403	392	11	104	84	20	299	308	-9	48	210 Hermanni · Hermanstad
220 Vallila · Vallgård	-203	99	105	-6	1 467	1 664	-197	384	405	-21	1 083	1 259	-176	283	220 Vallila · Vallgård
304 Pasilan peruspiiri · Böle distrikt	740	106	39	67	1 716	1 043	673	494	309	185	1 222	734	488	215	304 Pasilan peruspiiri · Böle distrikt
171 Länsi-Pasila · Västra Böle	746	46	5	41	879	174	705	259	55	204	620	119	501	20	171 Länsi-Pasila · Västra Böle
172 Pohjois-Pasila · Norra Böle	-	-	-	-	-	-	-	-	-	-	-	-	-	-	172 Pohjois-Pasila · Norra Böle
173 Itä-Pasila · Östra Böle	-12	60	33	27	793	832	-39	212	244	-32	581	588	-7	153	173 Itä-Pasila · Östra Böle
174 Keski-Pasila · Mellersta Böle	6	-	1	-1	44	37	7	23	10	13	21	27	-6	3	174 Keski-Pasila · Mellersta Böle
305 Vanhakaupungin peruspiiri	-447	159	385	-226	2 494	2 715	-221	603	623	-20	1 891	2 092	-201	554	305 Vanhakaupungin peruspiiri
Gammelstadens distrikt	-41	22	31	-9	265	297	-32	60	63	-3	205	234	-29	41	Gammelstadens distrikt
230 Toukola · Majstad	-115	30	31	-1	566	680	-114	173	149	24	393	531	-138	68	230 Toukola · Majstad
240 Kumpula · Gumtåkt	-69	80	119	-39	994	1 024	-30	198	229	-31	796	795	1	255	240 Kumpula · Gumtåkt
250 Käpylä · Kottby	-210	24	202	-178	631	663	-32	160	165	-5	471	498	-27	66	250 Käpylä · Kottby
260 Koskela · Forsby	-12	3	2	1	38	51	-13	12	17	-5	26	34	-8	5	260 Koskela · Forsby
270 Vanhakaupunki · Gammelstaden	-12	3	2	1	38	51	-13	12	17	-5	26	34	-8	5	270 Vanhakaupunki · Gammelstaden
4. Pohjoinen suurpiiri · Norra stordistriktet	815	474	468	6	5 326	4 517	809	1 258	1 209	49	4 068	3 308	760	1 281	4. Pohjoinen suurpiiri · Norra stordistriktet
401 Maunulan peruspiiri · Månsas distrikt	-225	94	174	-80	1 175	1 320	-145	215	286	-71	960	1 034	-74	271	401 Maunulan peruspiiri · Månsas distrikt
281 Pirkkola · Britas	24	7	5	2	75	53	22	17	19	-2	58	34	24	4	281 Pirkkola · Britas
282 Maunula · Månsas	-229	82	164	-82	1 003	1 150	-147	160	238	-78	843	912	-69	251	282 Maunula · Månsas
283 Metsälä · Krämertskog	-22	5	5	-	95	117	-22	36	29	7	59	88	-29	6	283 Metsälä · Krämertskog
286 Maunulanpuisto · Månsasparken	2	-	-	-	2	-	2	2	-	2	-	-	-	-	286 Maunulanpuisto · Månsasparken
402 Länsi-Pakilan peruspiiri · Västra	129	64	50	14	666	551	115	181	149	32	485	402	83	106	402 Länsi-Pakilan peruspiiri · Västra
Baggböle distrikt	129	64	50	14	666	551	115	181	149	32	485	402	83	106	Baggböle distrikt
341 Länsi-Pakila · Västra Baggböle	547	73	25	48	878	379	499	244	146	98	634	233	401	48	341 Länsi-Pakila · Västra Baggböle
403 Tuomarinkylän peruspiiri · Domarby distrikt	94	57	20	37	411	354	57	127	128	-1	284	226	58	36	403 Tuomarinkylän peruspiiri · Domarby distrikt
351 Paloheinä · Svedängen	10	6	4	2	26	18	8	11	14	-3	15	4	11	3	351 Paloheinä · Svedängen
352 Torpparinmäki · Torparbacken	125	3	-	3	127	5	122	29	3	26	98	2	96	-	352 Torpparinmäki · Torparbacken
354 Haltiala · Tomtbacka	318	7	1	6	314	2	312	77	1	76	237	1	236	-	354 Haltiala · Tomtbacka
355 Niskala · Nackböle	118	200	194	6	1 961	1 849	112	503	526	-23	1 458	1 323	135	323	355 Niskala · Nackböle
404 Oulunkylän peruspiiri · Äggelby distrikt	125	159	181	-22	1 643	1 496	147	388	399	-11	1 255	1 097	158	233	404 Oulunkylän peruspiiri · Äggelby distrikt
284 Patola · Dammen	-7	41	13	28	318	353	-35	115	127	-12	203	226	-23	50	284 Patola · Dammen
285 Veräjämäki · Grindbacka	246	43	25	18	646	418	228	115	102	13	531	316	215	60	285 Veräjämäki · Grindbacka
405 Itä-Pakilan peruspiiri · Östra	78	28	25	3	483	408	75	103	98	5	380	310	70	55	405 Itä-Pakilan peruspiiri · Östra
Baggböle distrikt	168	15	-	15	163	10	153	12	4	8	151	6	145	-	Baggböle distrikt
342 Itä-Pakila · Östra Baggböle	171	148	81	67	1 726	1 622	104	434	412	22	1 292	1 210	82	446	342 Itä-Pakila · Östra Baggböle
353 Tuomarinkartano · Domargård	7	9	-	9	37	39	-2	11	6	5	26	33	-7	4	353 Tuomarinkartano · Domargård
5. Koillinen suurpiiri · Nordöstra stordistriktet	2 684	957	383	574	9 023	6 913	2 110	2 234	2 177	57	6 789	4 736	2 053	2 455	5. Koillinen suurpiiri · Nordöstra stordistriktet
501 Latokartanon peruspiiri · Ladugårdens distrikt	171	148	81	67	1 726	1 622	104	434	412	22	1 292	1 210	82	446	501 Latokartanon peruspiiri · Ladugårdens distrikt
361 Viikinmäki · Viksbacka	-1	13	1	12	95	108	-13	76	71	5	19	37	-7	4	361 Viikinmäki · Viksbacka
362 Latokartano · Ladugården	165	126	80	46	1 594	1 475	119	347	335	12	1 247	1 140	107	422	362 Latokartano · Ladugården
383 Pihlajamäki · Rönnsbacka	529	111	45	66	1 103	640	463	222	170	52	881	470	411	146	383 Pihlajamäki · Rönnsbacka
502 Pukimäen peruspiiri · Bocksbacka distrikt	529	111	45	66	1 103	640	463	222	170	52	881	470	411	146	502 Pukimäen peruspiiri · Bocksbacka distrikt
370 Pukimäki · Bocksbacka	1 085	302	134	168	2 758	1 841	917	668	604	64	2 090	1 237	853	381	370 Pukimäki · Bocksbacka
503 Malmin peruspiiri · Malms distrikt	711	72	31	41	1 093	423	670	204	113	91	889	310	579	78	503 Malmin peruspiiri · Malms distrikt
381 Ylä-Malmi · Övre Malm	48	73	23	50	407	409	-2	85	106	-21	322	303	19	57	381 Ylä-Malmi · Övre Malm
382 Ala-Malmi · Nedre Malm	-1	1	-	1	4	6	-2	4	4	-	-	2	-2	-	382 Ala-Malmi · Nedre Malm
384 Tattariharju · Tattaråsen	-1	1	-	1	4	6	-2	4	4	-	-	2	-2	-	384 Tattariharju · Tattaråsen

jatk. · forts.

	Väestön- muutos yhteensä Befolknings- förändring sammanlagt	Synty- neet Födda	Kuolleet Döda	Synty- neiden enemmyys Födelse- överskott	Muuttaneet · In- och			utflyttade							
					Yhteensä · Sammanlagt			Helsingin rajan yli Över stadsgränsen			Helsingin sisällä Inom Helsingfors				
					Alueelle In	Alueelta Ut	Netto	Alueelle In	Alueelta Ut	Netto	Alueelle ¹ In ¹	Alueelta ¹ Ut ¹	Netto	Alueella Inom området	
385 Malmin lentokenttä · Malms flygfält	2	8	1	7	37	42	-5	14	15	-1	23	27	-4	3	385 Malmin lentokenttä · Malms flygfält
391 Tapaninvainio · Staffansslätten	279	77	51	26	791	538	253	243	185	58	548	353	195	59	391 Tapaninvainio · Staffansslätten
392 Tapanila · Mosabacka	46	71	28	43	426	423	3	118	181	-63	308	242	66	51	392 Tapanila · Mosabacka
504 Suutarilan peruspiiri · Skomakarböle distrikt	265	62	18	44	740	519	221	241	180	61	499	339	160	96	504 Suutarilan peruspiiri · Skomakarböle distrikt
401 Siltamäki · Brobacka	265	62	18	44	740	519	221	241	180	61	499	339	160	96	401 Siltamäki · Brobacka
403 Töyrynummi · Lidamalmen	-	-	-	-	-	-	-	-	-	-	-	-	-	-	403 Töyrynummi · Lidamalmen
505 Puistolan peruspiiri · Parkstads distrikt	692	242	69	173	1 921	1 402	519	541	545	-4	1 380	857	523	241	505 Puistolan peruspiiri · Parkstads distrikt
402 Tapuliakaupunki · Stapelstaden	537	155	35	120	1 353	936	417	355	325	30	998	611	387	161	402 Tapuliakaupunki · Stapelstaden
411 Puistola · Parkstad	102	58	23	35	415	348	67	136	149	-13	279	199	80	43	411 Puistola · Parkstad
412 Heikiniiaakso · Henriksdal	53	28	9	19	149	115	34	46	68	-22	103	47	56	3	412 Heikiniiaakso · Henriksdal
413 Tattarisuo · Tattarmossen	-	1	2	-1	4	3	1	4	3	1	-	-	-	-	413 Tattarisuo · Tattarmossen
506 Jakomäen peruspiiri · Jakobacka distrikt	-58	92	36	56	775	889	-114	128	266	-138	647	623	24	222	506 Jakomäen peruspiiri · Jakobacka distrikt
414 Jakomäki · Jakobacka	-58	92	36	56	775	889	-114	128	266	-138	647	623	24	222	414 Jakomäki · Jakobacka
6. Kaakkoisen suurpiiri · Sydöstra stordistriktet	-481	463	323	140	4 515	5 136	-621	1 172	1 375	-203	3 343	3 761	-418	1 537	6. Kaakkoisen suurpiiri · Sydöstra stordistriktet
601 Kulosaaren peruspiiri · Brändö distrikt	-60	39	22	17	454	531	-77	160	167	-7	294	364	-70	86	601 Kulosaaren peruspiiri · Brändö distrikt
190 Mustikkamaa-Korkeasaari	-	-	-	-	-	-	-	-	-	-	-	-	-	-	190 Mustikkamaa-Korkeasaari
Blåbärsländet-Högholmen	-7	-	1	-1	-	6	-6	-	1	-1	-	5	-5	-	Blåbärsländet-Högholmen
420 Kulosaari · Brändö	-53	39	21	18	454	525	-71	160	166	-6	294	359	-65	86	420 Kulosaari · Brändö
602 Herttoniemen peruspiiri · Hertonäs distrikt	-296	210	223	-13	2 456	2 739	-283	604	652	-48	1 852	2 087	-235	730	602 Herttoniemen peruspiiri · Hertonäs distrikt
431 Länsi-Herttoniemi · Västra Hertonäs	-189	99	96	3	1 260	1 452	-192	291	316	-25	969	1 136	-167	364	431 Länsi-Herttoniemi · Västra Hertonäs
432 Roihuvuori · Kasberget	-127	87	115	-28	960	1 059	-99	219	251	-32	741	808	-67	257	432 Roihuvuori · Kasberget
433 Herttoniemen teoll.alue · Hertonäs ind.omr.	-4	3	-	3	16	23	-7	13	9	4	3	14	-11	-	433 Herttoniemen teoll.alue · Hertonäs ind.omr.
434 Herttoniemen satama · Hertonäs hamn	-	-	-	-	12	12	-	9	3	6	3	9	-6	2	434 Herttoniemen satama · Hertonäs hamn
440 Tammissalo · Tammelund	24	21	12	9	208	193	15	72	73	-1	136	120	16	29	440 Tammissalo · Tammelund
603 Laajasalon peruspiiri · Degerö distrikt	-125	214	78	136	1 605	1 866	-261	408	556	-148	1 197	1 310	-113	547	603 Laajasalon peruspiiri · Degerö distrikt
480 Vartiosaari · Vårdö	-2	-	-	-	2	4	-2	2	2	-	-	2	-2	-	480 Vartiosaari · Vårdö
491 Yliskylä · Uppby	-85	191	63	128	1 408	1 621	-213	298	442	-144	1 110	1 179	-69	489	491 Yliskylä · Uppby
492 Jollas	2	10	5	5	33	36	-3	29	33	-4	4	3	1	-	492 Jollas
493 Tullisaari · Turholm	-1	-	-	-	-	1	-1	-	1	-1	-	-	-	-	493 Tullisaari · Turholm
494 Tahvonlahti · Stansvik	-2	-	4	-4	5	3	2	5	3	2	-	-	-	-	494 Tahvonlahti · Stansvik
495 Hevossalmi · Hästnässund	-13	2	5	-3	17	27	-10	6	15	-9	11	12	-1	-	495 Hevossalmi · Hästnässund
500 Villinki · Villinge	-2	-	-	-	1	3	-2	1	3	-2	-	-	-	-	500 Villinki · Villinge
510 Santahamina · Sandhamn	-26	11	1	10	129	165	-36	67	57	10	62	108	-46	39	510 Santahamina · Sandhamn
532 Itäsaaret · Östra holmarna	4	-	-	-	10	6	4	-	-	-	10	6	4	3	532 Itäsaaret · Östra holmarna
7. Itäinen suurpiiri · Östra stordistriktet	-176	848	528	320	8 142	8 638	-496	2 162	2 605	-443	5 980	6 033	-53	2 778	7. Itäinen suurpiiri · Östra stordistriktet
701 Vartiokylän peruspiiri · Botby distrikt	-50	234	163	71	2 266	2 387	-121	596	637	-41	1 670	1 750	-80	510	701 Vartiokylän peruspiiri · Botby distrikt
451 Vartioharju · Botbyåsen	115	49	34	15	464	364	100	112	111	1	352	253	99	36	451 Vartioharju · Botbyåsen
452 Puotila · Botby gård	-110	62	62	-	659	769	-110	156	182	-26	503	587	-84	151	452 Puotila · Botby gård
453 Puotinharju · Botbyhöjden	-78	36	37	-1	512	589	-77	127	152	-25	385	437	-52	91	453 Puotinharju · Botbyhöjden
455 Marjaniemi · Marudd	29	86	30	56	622	649	-27	199	190	9	423	459	-36	71	455 Marjaniemi · Marudd
456 Roihupellon teoll.alue	-	-	-	-	-	-	-	-	-	-	-	-	-	-	456 Roihupellon teoll.alue
Kasákens ind.omr.	-6	1	-	1	9	16	-7	2	2	-	7	14	-7	-	Kasákens ind.omr.
702 Myllypuron peruspiiri · Kvarnäckens distrikt	-196	131	143	-12	1 182	1 366	-184	223	320	-97	959	1 046	-87	377	702 Myllypuron peruspiiri · Kvarnäckens distrikt
454 Myllypuro · Kvarnäckens	-196	131	143	-12	1 182	1 366	-184	223	320	-97	959	1 046	-87	377	454 Myllypuro · Kvarnäckens
703 Mellunkylän peruspiiri · Mellungsby distrikt	42	278	159	119	3 330	3 407	-77	764	972	-208	2 566	2 435	131	1 013	703 Mellunkylän peruspiiri · Mellungsby distrikt
471 Kontula · Gårdsbacka	-312	138	123	15	1 933	2 260	-327	454	644	-190	1 479	1 616	-137	573	471 Kontula · Gårdsbacka
472 Vesala · Ärvings	83	44	12	32	404	353	51	93	90	3	311	263	48	41	472 Vesala · Ärvings
473 Mellunmäki · Mellungsbacka	271	96	24	72	993	794	199	217	238	-21	776	556	220	231	473 Mellunmäki · Mellungsbacka
474 Kivikko · Stensböle	-	-	-	-	-	-	-	-	-	-	-	-	-	-	474 Kivikko · Stensböle
704 Vuosaaren peruspiiri · Nordsjö distrikt	28	205	63	142	1 364	1 478	-114	579	676	-97	785	802	-17	236	704 Vuosaaren peruspiiri · Nordsjö distrikt
541 Keski-Vuosaari · Mellersta Nordsjö	14	201	62	139	1 337	1 462	-125	561	663	-102	776	799	-23	236	541 Keski-Vuosaari · Mellersta Nordsjö
542 Nordsjön kartano · Nordsjö gård	-2	-	-	-	1	3	-2	1	2	-1	-	1	-1	-	542 Nordsjön kartano · Nordsjö gård
543 Uutela-Niinisaari · Nybondas-Bastö	2	3	-	3	4	5	-1	2	4	-2	2	1	1	-	543 Uutela-Niinisaari · Nybondas-Bastö
544 Meri-Rastila · Havs-Rastböle	14	1	1	-	22	8	14	15	7	8	7	1	6	-	544 Meri-Rastila · Havs-Rastböle
Tuntematon · Okänd	-1 112	251	280	-29	4 335	5 418	-1 083	236	943	-707	4 099	4 475	-376	-	Tuntematon · Okänd
Kantakaupunki · Innerstaden	-1 011	1 788	2 162	-374	30 465	31 102	-637	9 732	8 236	1 496	20 733	22 866	-2 133	13 051	Kantakaupunki · Innerstaden
Esikaupungit · Ytterstaden	3 525	4 138	2 522	1 616	41 517	39 608	1 909	11 979	12 579	-600	29 538	27 029	2 509	18 924	Esikaupungit · Ytterstaden

¹ Sisältää myös alueen sisäisen muuton. · Även intern omflyttning inom området.
² Ml. rekisterkorjaukset. · Inkl. registerkorrigeringar.

Lähde: Tilastokeskus ja henkikirjat.
 Källa: Statistikcentralen och mantalslängderna.

Kuvio 3.1
Figur 3.1

Väestönmuutokset 1955–82
Befolkningsförändringar 1955–82

Väestönmuutos - Folkmängdens förändringar

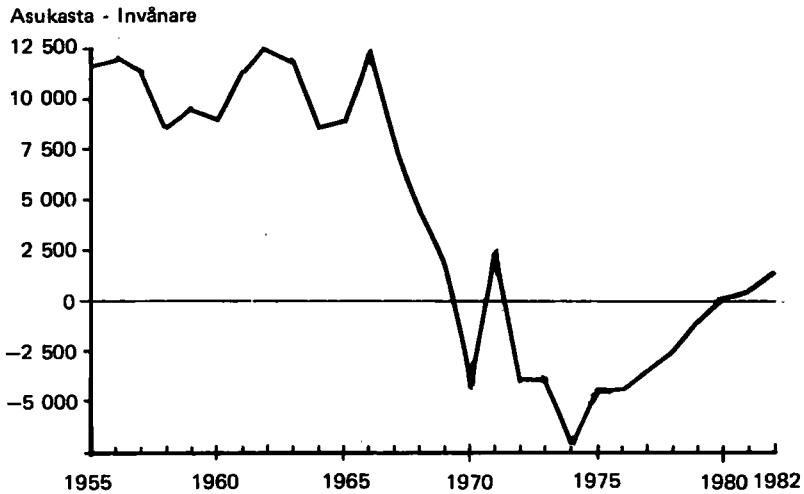

Syntyneet ja kuolleet sekä muuttoliike - Födda och döda samt flyttningsrörelsen

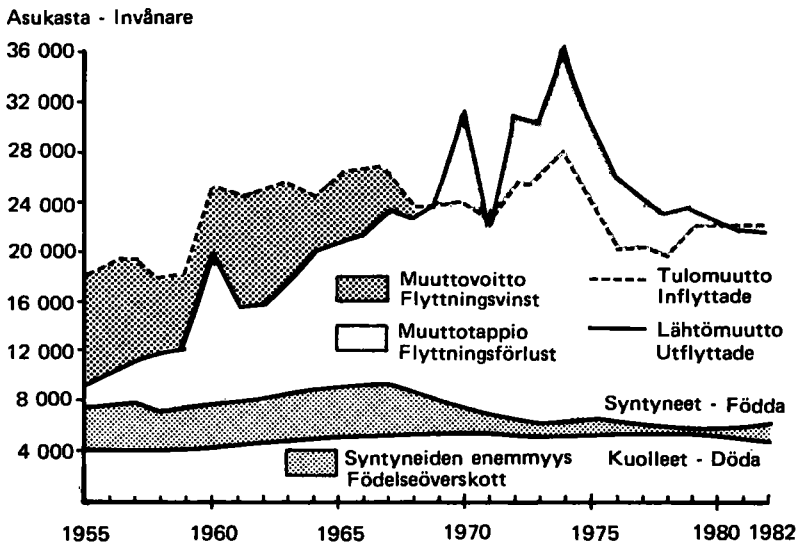

Huom. vuosina 1970–72 tapahtuneiden muuttoilmoitusten myöhästymisen takia osa muutoista on kirjautunut väärälle vuodelle. · Anm. på grund av försenade flyttningsanmälningar under åren 1970–72 har en del av flyttingarna registrerats på fel år.

3.3

Solmitut avioliitot, avioerot ja asumuserot 1962—82
Ingångna äktenskap, skilsmässor och hemskillnader 1962—82
Marriages, divorces and judicial separations 1962—82

	Solmitut avioliitot Ingångna äktenskap		Avioerot Skilsmässor		Asumuserot Hemskillnader	
	Yhteensä Sammanlagt	% ¹	Yhteensä Sammanlagt	% ¹	Yhteensä Sammanlagt	% ¹
1962	5 391	11,4	1 015	2,2	654	1,4
1963	5 275	10,9	1 149	2,4	611	1,3
1964	5 602	11,4	1 259	2,6	470	1,0
1965	6 014	12,0	1 240	2,5	459	0,9
1966	6 114	11,9	1 251	2,4	509	1,0
1967	6 575	12,6	1 367	2,6	503	1,0
1968	6 312	11,9	1 341	2,5	621	1,2
1969	6 150	11,6	1 384	2,6	611	1,1
1970	6 277	11,8	1 418	2,7	761	1,4
1971	5 746	10,8	1 463	2,8	748	1,4
1972	5 194	9,8	1 613	3,1	782	1,5
1973	5 028	9,6	1 620	3,1	808	1,5
1974	4 772	9,2	1 890	3,6	844	1,6
1975	4 037	8,1	1 621	3,2	739	1,5
1976	4 395	8,9	1 808	3,6	811	1,6
1977	4 135	8,4	1 729	3,5	817	1,7
1978	3 882	8,0	1 685	3,5	829	1,7
1979	3 907	8,1	1 782	3,7	790	1,6
1980	3 758	7,8	1 512	3,1	723	1,5
1981	3 849	8,0	1 529	3,2	758	1,6
1982	3 965	8,2	1 488	3,1	747	1,5

¹ 1 000 keskiväkiluvun asukasta kohti. · Per 1 000 personer av medelfolkmängden.

Lähde: Tilastokeskus.
Källa: Statistikcentralen.

3.4

Solmitut avioliitot sekä avioerot ja asumuserot Helsingissä, Tampereella, Turussa ja koko maassa 1982
Ingångna äktenskap samt skilsmässor och hemskillnader i Helsingfors, Tammerfors, Åbo och i hela landet 1982
Marriages, divorces and judicial separations in Helsinki, Tampere, Turku and in the whole country 1982

	Solmitut avioliitot Ingångna äktenskap		Avioerot Skilsmässor		Asumuserot Hemskillnader	
	Luku Antal	% ¹	Luku Antal	% ¹	Luku Antal	% ¹
Helsinki · Helsingfors	3 965	8,2	1 488	3,1	747	1,5
Tampere · Tammerfors	1 193	7,1	435	2,6	293	1,8
Turku · Åbo	1 247	7,6	486	3,0	321	2,0
Koko maa · Hela landet	30 459	6,3	9 705	2,0	6 110	1,3

¹ 1 000 keskiväkiluvun asukasta kohti. · Per 1 000 personer av medelfolkmängden.

Lähde: Tilastokeskus.
Källa: Statistikcentralen.

3.5

Syntyneet 1831–1982
Födda 1831–1982
Births 1831–1982

	Syntyneitä yhteensä Födda sammanlagt	Elävänä syntyneet · Levande födda						
		Luku Antal	Yl.syntynei- neisyysluku Allm. födel- setal % ¹	Poikia Gossar		Tyttyjä Flickor		
				Luku Antal	% ²	Luku Antal	% ²	
1	1831–35	2 375	2 291	34,0	1 165	50,9	1 126	49,1
2	1836–40	2 909	2 802	34,7	1 481	52,9	1 321	47,1
3	1841–45	3 486	3 360	34,5	1 716	51,1	1 644	48,9
4	1846–50	3 500	3 408	33,4	1 712	50,2	1 696	49,8
5	1851–55	3 853	3 714	35,6	1 901	51,2	1 813	48,8
6	1856–60	3 969	3 844	36,2	1 960	51,0	1 884	49,0
7	1861–65	4 852	4 712	39,6	2 477	52,6	2 235	47,4
8	1866–70	4 696	4 520	33,6	2 316	51,2	2 204	48,8
9	1871–75	5 019	4 865	31,2	2 491	51,2	2 374	48,8
10	1876–80	6 017	5 837	31,0	3 047	52,2	2 790	47,8
11	1881–85	6 977	6 746	30,1	3 416	50,6	3 330	49,4
12	1886–90	9 029	8 745	32,1	4 510	51,6	4 235	48,4
13	1891–95	10 761	10 401	30,5	5 273	50,7	5 128	49,3
14	1896–1900	12 595	12 255	29,2	6 347	51,8	5 908	48,2
15	1901–05	14 766	14 447	28,5	7 342	50,8	7 105	49,2
16	1906–10	18 245	17 790	28,8	9 153	51,5	8 637	48,5
17	1911–15	17 613	17 321	22,0	8 879	51,3	8 442	48,7
18	1916–20	13 790	13 513	15,0	6 966	51,6	6 547	48,4
19	1921–25	13 191	13 048	13,3	6 753	51,8	6 295	48,2
20	1926–30	13 390	13 262	12,2	6 704	50,6	6 558	49,4
21	1931–35	12 957	12 873	10,6	6 612	51,4	6 261	48,6
22	1936–40	18 816	18 610	13,6	9 580	51,5	9 030	48,5
23	1941–45	30 439	29 938	20,1	15 556	52,0	14 382	48,0
24	1946–50	39 182	38 613	22,4	19 847	51,4	18 766	48,6
25	1951–55	34 287	33 653	17,2	17 101	50,8	16 552	49,2
26	1956–60	38 129	37 524	17,3	19 338	51,5	18 186	48,5
27	1961–65	42 932	42 462	17,6	21 714	51,1	20 748	48,9
28	1966–70	42 329	41 945	15,9	21 370	50,9	20 575	49,1
29	1971–75	32 495	32 268	12,4	16 497	51,1	15 771	48,9
30	1976–80	30 087	29 972	12,3	15 570	51,9	14 402	48,1
31	1973	6 009	5 962	11,4	3 090	51,8	2 872	48,2
32	1974	6 565	6 522	12,6	3 243	49,7	3 279	50,3
33	1975	6 649	6 619	13,2	3 461	52,3	3 158	47,7
34	1976	6 396	6 370	12,8	3 357	52,7	3 013	47,3
35	1977	6 079	6 052	12,3	3 081	50,9	2 971	49,1
36	1978	5 870	5 852	12,0	2 996	51,2	2 856	48,8
37	1979	6 017	5 996	12,4	3 110	51,9	2 886	48,1
38	1980	5 725	5 702	11,8	3 026	53,1	2 676	46,9
39	1981	5 812	5 795	12,0	2 978	51,4	2 817	48,6
40	1982	6 195	6 177	12,8	3 150	51,0	3 027	49,0

¹ 1 000 keskiväkiluvun asukasta kohti. - Per 1 000 personer av medelfolkmängden.

² Kaikista elävänä syntyneistä. - Av samtliga levande födda.

³ Kaikista syntyneistä. - Av samtliga födda.

Lähde: Tilastokeskus.
Källa: Statistiska centralen.

	Kuolleena syntyneet · Dödfödda									
	Aviosyntyisiä Inom äktenskap födda		Aviotomia Utom äktenskap födda		Luku Antal	% ³	Poikia Gossar	Tyttyjä Flickor		
	Luku Antal	% ²	Luku Antal	% ²						
1	1 871	81,7	420	18,3	84	3,5	1	
2	2 220	79,2	582	20,8	107	3,7	2	
3	2 630	78,3	730	21,7	126	3,6	3	
4	2 740	80,4	668	19,6	92	2,6	4	
5	2 956	79,6	758	20,4	139	3,6	5	
6	2 971	77,3	873	22,7	125	3,1	6	
7	3 775	80,1	937	19,9	140	2,9	7	
8	3 647	80,7	873	19,3	176	3,7	8	
9	3 992	82,1	873	17,9	154	3,1	9	
10	4 844	83,0	993	17,0	180	3,0	10	
11	5 596	83,0	1 150	17,0	231	3,3	140	91	11	
12	7 473	85,5	1 272	14,5	284	3,1	170	114	12	
13	8 975	86,3	1 426	13,7	360	3,3	180	180	13	
14	10 466	85,4	1 789	14,6	340	2,7	189	151	14	
15	12 183	84,3	2 264	15,7	319	2,2	176	143	15	
16	14 775	83,1	3 015	16,9	455	2,5	248	207	16	
17	14 029	81,0	3 292	19,0	292	1,7	163	129	17	
18	11 587	85,7	1 926	14,3	277	2,0	164	113	18	
19	11 744	90,0	1 304	10,0	143	1,1	64	79	19	
20	12 078	91,1	1 184	8,9	128	1,0	65	63	20	
21	11 590	90,0	1 283	10,0	84	0,6	44	40	21	
22	16 734	89,9	1 876	10,1	206	1,1	98	108	22	
23	27 627	92,3	2 311	7,7	501	1,6	283	218	23	
24	36 188	93,7	2 425	6,3	569	1,5	292	277	24	
25	31 211	92,7	2 442	7,3	634	1,8	352	282	25	
26	35 067	93,5	2 457	6,5	605	1,6	339	266	26	
27	39 911	94,0	2 551	6,0	470	1,1	247	223	27	
28	39 098	93,2	2 847	6,8	384	0,9	191	193	28	
29	29 143	90,3	3 125	9,7	227	0,7	118	109	29	
30	25 833	86,2	4 139	13,8	115	0,4	64	51	30	
31	5 406	90,7	556	9,3	47	0,8	26	21	31	
32	5 775	88,5	747	11,5	43	0,7	26	17	32	
33	5 801	87,6	818	12,4	30	0,5	15	15	33	
34	5 523	86,7	847	13,3	26	0,4	13	13	34	
35	5 258	86,9	794	13,1	27	0,4	14	13	35	
36	5 069	86,6	783	13,4	18	0,3	10	8	36	
37	5 153	85,9	843	14,1	21	0,3	13	8	37	
38	4 830	84,7	872	15,3	23	0,4	14	9	38	
39	4 888	84,3	907	15,7	17	0,3	10	7	39	
40	5 216	84,4	961	15,6	18	0,3	10	8	40	

3.6

Elävänä syntyneet ja kuolleet Helsingin seudulla, Tampereella, Turussa sekä koko maassa 1982

Levande födda och döda i Helsingforsregionen, Tammerfors, Åbo samt i hela landet 1982

Live births and deaths in the Helsinki Region, Tampere, Turku and in the whole country 1982

	Elävänä syntyneet Levande födda		Kuolleet Döda		Syntyneiden enemmyys Födelseöverskott	
	Luku Antal	% ¹	Luku Antal	% ¹	Luku Antal	% ¹
Pääkaupunkiseutu · Huvudstadsregionen	11 018	14,3	6 294	8,2	4 724	6,1
Helsinki · Helsingfors	6 177	12,8	4 964	10,3	1 213	2,5
Espoo · Esbo	2 422	16,9	717	5,0	1 705	11,9
Vantaa · Vanda	2 337	17,3	572	4,2	1 765	13,0
Kauniainen · Grankulla	82	11,0	41	5,5	41	5,5
Muu Helsingin seutu						
Den övriga Helsingforsregionen	2 851	15,5	1 209	6,6	1 642	8,9
Hyvinkää · Hyvinge	564	15,0	264	7,0	300	8,0
Järvenpää · Träskända	399	16,6	150	6,2	249	10,4
Kerava · Kervo	429	17,4	143	5,8	286	11,6
Kirkkonummi · Kyrkslätt	363	17,4	89	4,3	274	13,2
Nurmijärvi	306	13,5	148	6,5	158	7,0
Sipoo · Sibbo	165	12,3	128	9,6	37	2,8
Tuusula · Tusby	345	15,0	153	6,7	192	8,4
Vihiti · Vichtis	280	15,9	134	7,6	146	8,3
Helsingin seutu · Helsingforsregionen	13 869	14,5	7 503	7,9	6 366	6,7
Tampere · Tammerfors	2 188	13,1	1 560	9,3	628	3,8
Turku · Åbo	2 232	13,6	1 492	9,1	740	4,5
Koko maa · Hela landet	66 106	13,7	43 408	9,0	22 698	4,7

¹ 1 000 keskväkiluvun asukasta kohti. - Per 1 000 personer av medelfolkmängden.

Lähde: Tilastokeskus.
Källa: Statistikcentralen.

3.7

Ikäryhmittäiset erikoishedelmällisyysluvut 1973–82

Åldersdifferentierade specifika fruktsamhetstal 1973–82

Age-specific fertility rates 1973–82

	Yleinen he- delmälli- syysluku Allmänt fruktsam- hetstal	Äidin ikä, vuotta · Moders ålder, år						
		-19	20-24	25-29	30-34	35-39	40-44	45-
1973	37,5	16,4	67,3	77,7	40,4	12,9	2,4	0,2
1974	41,5	20,1	71,2	84,1	48,5	15,5	2,6	0,4
1975	46,2	17,8	73,4	94,3	51,3	17,6	3,9	-
1976	45,0	17,3	66,2	92,1	57,6	18,9	3,3	0,4
1977	43,5	14,6	63,2	90,1	58,7	19,2	3,7	0,1
1978	42,6	12,8	61,8	87,9	60,3	20,2	2,8	0,1
1979	43,8	12,7	60,5	93,2	61,3	23,3	4,9	0,1
1980	41,7	12,6	58,9	85,8	60,9	24,0	4,2	0,1
1981	42,2	10,8	56,0	90,6	63,3	26,2	4,7	0,2
1982	44,8	12,8	53,7	97,9	72,4	28,8	4,5	0,1

Lähde: Tilastokeskus.
Källa: Statistikcentralen.

3.8

Kuolleet¹ 1831–1982
Döda¹ 1831–1982
Deaths 1831–1982

	Miehiä Män		Naisia Kvinnor		Yhteensä Sammanlagt		Siitä alle 1-vuotiaita Därav barn under 1 år	
	Luku Antal	%	Luku Antal	%	Luku Antal	% ²	Yhteensä Sammanlagt	Poikia Gossar
1831–35	2 349	64,5	1 291	35,5	3 640	54,1	640	358
1836–40	1 709	60,9	1 098	39,1	2 807	34,7	³ 699	388
1841–45	1 864	62,1	1 138	37,9	3 002	30,8	³ 828	465
1846–50	2 573	61,2	1 630	38,8	4 203	41,1	³ 937	513
1851–55	3 750	62,3	2 268	37,7	6 018	57,7	³ 1 056	568
1856–60	2 070	57,4	1 538	42,6	3 608	34,0	894	478
1861–65	1 911	53,5	1 662	46,5	3 573	30,0	1 090	607
1866–70	2 320	52,8	2 070	47,2	4 390	32,7	1 144	585
1871–75	2 357	55,1	1 923	44,9	4 280	27,5	1 298	722
1876–80	2 773	56,5	2 138	43,5	4 911	26,1	1 397	782
1881–85	2 762	53,4	2 414	46,6	5 176	23,1	1 575	830
1886–90	3 114	54,0	2 656	46,0	5 770	21,2	1 870	1 014
1891–95	3 625	52,7	3 251	47,3	6 876	20,2	2 076	1 106
1896–1900	4 156	53,5	3 606	46,5	7 762	18,5	2 578	1 415
1901–05	4 686	53,5	4 078	46,5	8 764	17,3	2 749	1 502
1906–10	5 383	53,0	4 765	47,0	10 148	16,4	2 779	1 509
1911–15	5 852	52,5	5 293	47,5	11 145	14,2	2 496	1 402
1916–20	8 209	57,6	6 046	42,4	14 255	15,9	1 563	833
1921–25	5 458	51,3	5 173	48,7	10 631	10,8	939	513
1926–30	6 865	51,2	6 552	48,8	13 417	12,4	879	470
1931–35	6 836	49,8	6 884	50,2	13 720	11,2	737	406
1936–40	9 698	54,3	8 148	45,7	17 846	13,1	903	522
1941–45	13 513	58,6	9 538	41,4	23 051	15,5	1 695	924
1946–50	9 944	51,1	9 510	48,9	19 454	11,3	1 711	962
1951–55	9 145	48,5	9 705	51,5	18 850	9,7	748	441
1956–60	9 928	47,6	10 919	52,4	20 847	9,6	698	387
1961–65	11 051	46,6	12 663	53,4	23 714	9,8	814	466
1966–70	12 497	48,4	13 313	51,6	25 810	9,8	619	336
1971–75	12 728	49,0	13 263	51,0	25 991	10,0	357	215
1976–80	12 395	47,3	13 806	52,7	26 201	10,7	229	130
1973	2 578	50,3	2 543	49,7	5 121	9,8	63	45
1974	2 545	48,8	2 672	51,2	5 217	10,0	70	38
1975	2 510	48,3	2 689	51,7	5 199	10,4	58	38
1976	2 519	47,3	2 804	52,7	5 323	10,7	55	28
1977	2 488	47,7	2 724	52,3	5 212	10,6	45	26
1978	2 541	48,0	2 755	52,0	5 296	10,9	51	31
1979	2 469	47,5	2 724	52,5	5 193	10,7	39	24
1980	2 378	45,9	2 799	54,1	5 177	10,7	39	21
1981	2 445	45,8	2 890	54,2	5 335	11,0	42	25
1982	2 307	46,5	2 657	53,5	4 964	10,3	41	26

¹ Mi. vuoteen 1950 saakka kaikki kuolleeksi julistetut. · T.o.m. år 1950 inkl. samtliga dödförklarade personer.

² Yleinen kuolleisuusluku (kuolleita 1 000 keskiikäkiluvun asukasta kohti). · Allmän dödlighetstal (döda per 1 000 personer av medelfolkmängden).

³ Tiedot ortodoksisesta seurakunnasta puuttuvat. · Uppgifter saknas för ortodoxa församlingen.

Lähde: Tilastokeskus.
Källa: Statistikcentralen.

3.9

Kuolleet län ja sukupuolen mukaan 1978–82
Döda efter ålder och kön 1978–82
Deaths by age and sex 1978–82

	1978	1979	1980	1981	1982
Ikä, vuotta · Ålder, år	Koko väestö · Hela befolkningen				
Yhteensä · Sammanlagt	5 296	5 193	5 177	5 335	4 964
0–9	73	48	48	58	53
10–19	24	21	23	24	17
20–29	101	76	85	87	78
30–39	158	157	160	160	146
40–49	262	242	223	234	212
50–59	549	528	498	535	504
60–64	408	393	398	441	373
65–69	622	653	610	572	504
70–74	776	827	785	838	763
75–79	855	805	847	841	859
80–89	1 211	1 177	1 220	1 277	1 207
90–	257	266	280	268	248
	Miehet · Män				
Yhteensä · Sammanlagt	2 541	2 469	2 378	2 445	2 307
0–9	45	30	27	36	32
10–19	18	11	17	19	10
20–29	77	52	65	64	59
30–39	117	117	120	119	98
40–49	184	173	150	159	149
50–59	380	364	343	367	378
60–64	241	253	247	265	221
65–69	370	355	344	315	287
70–74	373	414	388	403	364
75–79	354	317	324	337	348
80–89	330	329	306	323	321
90–	52	54	47	38	40
	Naiset · Kvinnor				
Yhteensä · Sammanlagt	2 755	2 724	2 799	2 890	2 657
0–9	28	18	21	22	21
10–19	6	10	6	5	7
20–29	24	24	20	23	19
30–39	41	40	40	41	48
40–49	78	69	73	75	63
50–59	169	164	155	168	126
60–64	167	140	151	176	152
65–69	252	298	266	257	217
70–74	403	413	397	435	399
75–79	501	488	523	504	511
80–89	881	848	914	954	886
90–	205	212	233	230	208

Lähde: Tilastokeskus.
 Källa: Statistickentralen.

3.10 Kuolleet kuolemansyyn¹ mukaan 1979–81

Döda efter dödsorsak¹ 1979–81

Causes of death 1979–81

		Kuolleet Döda			10 000 asukasta kohti Per 10 000 invånare		
		1979	1980	1981	1979	1980	1981
Yhteensä · Sammanlagt		25 216	25 202	25 367	107,7	107,6	111,2
B	4 Suolitulehdus ja muut ripulitaudit · Enteritis och andra diarréjsjukdomar	4	–	7	0,1	–	0,1
	5 Hengityselinten tuberkuloosi · Tuberkulos i respirationsorganen	18	17	17	0,4	0,4	0,4
	6 Muut tuberkuloosimuodot, jälkitilat mukaan luettuna Tuberkulos, andra former, inkl. senare besvär	9	16	10	0,2	0,3	0,2
	11 Tarttuva aivokalvontulehdus (meningokokkien aiheuttama) Meningokokkinfektion	1	–	–	0,0	–	–
	17 Kuppa ja sen jälkitilat · Syfilis med följdtilstånd	3	3	2	0,1	0,1	0,0
	18 Muut tartunta- ja loistaudit · Andra infektions- och parasitära sjukdomar	13	16	18	0,3	0,3	0,4
	19 Pahanlaatuiset kasvaimet, imu- ja vertamuodostavien kudosten kasvaimet mukaan luettuna · Maligna tumörer inkl. lymfatisk och blodbildande vävnad	1 087	1 069	1 127	22,4	22,1	23,3
	20 Hyvänlaatuiset ja tarkemmin määrittelemättömät kasvaimet Benigna tumörer samt tumörer av icke angiven art	9	7	11	0,2	0,1	0,2
	21 Sokeritauti · Sockersjuka	42	43	38	0,9	0,9	0,8
	22 Vitamiini- ja muut puutostaudit · Avitaminoser och andra bristsjukdomar	–	2	1	–	0,0	0,0
	23 Vähäverisyydet · Anemi	4	1	3	0,1	0,0	0,1
	24 Aivokalvontulehdus · Meningit	4	1	1	0,1	0,0	0,0
	25 Äkillinen kuumereuma · Akut reumatisk feber	1	1	–	0,0	0,0	–
	26 Krooniset reumaattiset sydäntaudit Kroniska reumatiska hjärtsjukdomar	51	44	61	1,1	0,9	1,3
	27 Verensainetaudit · Hypertoniska sjukdomar	26	37	34	0,5	0,8	0,7
	28 Verensalpaus-sydäntaudit · Ischemiska hjärtsjukdomar	1 566	1 516	1 539	32,3	31,3	31,9
	29 Muut sydäntaudit · Andra hjärtsjukdomar	204	159	175	4,2	3,3	3,6
	30 Aivoverisuonien taudit · Cerebrovaskulära sjukdomar	663	667	699	13,7	13,8	14,5
	31 Influenssa · Influensa	–	35	2	–	0,7	0,0
	32 Keuhkokuume · Lunginflammation	176	224	255	3,6	4,6	5,3
	33 Keuhkoputkentulehdus, keuhkolaajentuma ja astma Bronkit, emfysem och astma	84	92	102	1,7	1,9	2,1
	34 Mahahaava ja pohjukaissuolihaava Magsår och sår på tolvfingertarmen	23	26	20	0,5	0,5	0,4
	35 Umpilisäkkeentulehdus · Appendicit	3	1	1	0,1	0,0	0,0
	36 Suolentukkeuma ja tyrä · Intestinal obstruktion, bukbräck	20	23	12	0,4	0,5	0,2
	37 Maksankovettuma · Skrumplever	63	80	76	1,3	1,7	1,6
	38 Munuaistulehdus- ja rappiomunuaistauti · Nefrit och nefros	15	20	12	0,3	0,4	0,2
	39 Eturauhasen liikakasvu · Prostatahyperplasi	1	8	4	0,0	0,2	0,1
	41 Muut raskauden, synnytyksen ja lapsivuodeajan lisätaudit. Synnytys ilman mainintaa komplikaatiosta · Andra komplikationer vid graviditet, förlossning och i puerperiet. Förlossning utan komplikation	–	–	2	–	–	0,0
	42 Synnynnäiset epämuodostumat · Medfödda missbildningar	31	24	28	0,6	0,5	0,6
	43 Synnytysvauriot, vaikea synnytys ja muut hapettomuus ja vähähappisuustilat · Förlossningsskador, svår förlossning samt annan anoxi och hypoxi	9	7	6	0,2	0,1	0,1
	44 Muita perinataalisen kuolleisuuden syitä · Andra orsaker till perinatal dödlighet	9	5	7	0,2	0,1	0,1
	45 Oireita ja epätäydellisesti määriteltyjä tapauksia Symptom och ofullständigt preciserade fall	11	26	25	0,2	0,5	0,5
	46 Muut sairaudet · Övriga sjukdomar	581	560	581	12,0	11,6	12,0
BE	47 Moottorijoneuvotapaturmat · Motorfordonsolyckor	37	38	43	0,8	0,8	0,9
	48 Muut tapaturmat · Andra olyckshändelser	247	232	226	5,1	4,8	4,7
	49 Itsemurhat · Själv mord	142	140	152	2,9	2,9	3,1
	50 Muut ulkoiset syyt · Andra yttre orsaker	59	62	70	1,2	1,3	1,4

¹ Vuoden 1987 lyhyen kansainvälisen kuolemansyynimistön mukaan. · Enligt 1987-års korta internationella klassifikation av dödsorsaker.

² Lukuihin sisältyy myöhästyneitä kuolinilmoituksia, joita ei ole voitu ottaa huomioon vuosittilastoissa. · I talen ingår försenade anmälningar om dödsfall, vilka inte kunde beaktas i årsstatistiken.

3.11

Kuolemanvaara ja jäljellä oleva elinikä 1971–82

Dödsrisker samt återstående livslängd 1971–82

Life tables 1971–82

Ikkä Ålder	1980–82			Keskimääräinen jäljellä oleva elinikä Återstående medellivslängd			1976–80			Keskimääräinen jäljellä oleva elinikä Återstående medellivslängd			1971–75			Keskimääräinen jäljellä oleva elinikä Återstående medellivslängd		
	Kuolemanvaara, % Dödsrisk, %		N Kv.	Yhteensä Sammanlagt	M	N Kv.	Yhteensä Sammanlagt	M	N Kv.	Yhteensä Sammanlagt	M	N Kv.	Yhteensä Sammanlagt	M	N Kv.			
	Yhteensä Sammanlagt	M														Yhteensä Sammanlagt	M	Yhteensä Sammanlagt
0	7,11	8,12	6,04	73,74	68,66	77,83	72,54	67,46	76,67	71,03	65,72	75,42	70,85	65,60	75,12			
1	0,69	0,85	0,51	73,27	68,22	77,30	72,12	67,05	76,21	70,85	65,60	74,21	70,85	65,60	74,21			
2	0,26	0,25	0,26	72,32	67,27	76,34	71,18	66,12	75,26	69,92	64,67	73,26	70,85	65,60	74,21			
3	0,19	0,38	0,00	71,34	66,29	75,36	70,20	65,15	74,26	68,97	63,71	72,30	70,85	65,60	74,21			
4	0,13	0,13	0,14	70,35	65,32	74,38	69,22	64,19	73,28	68,01	62,75	71,31	70,85	65,60	74,21			
5	0,33	0,39	0,27	69,36	64,32	73,37	68,24	63,21	72,28	67,06	61,82	70,34	70,85	65,60	74,21			
6	0,07	0,00	0,14	68,38	63,35	72,39	67,25	62,21	71,29	66,08	60,85	69,36	70,85	65,60	74,21			
7	0,29	0,43	0,15	67,39	62,35	71,40	66,25	61,22	70,29	65,11	59,88	68,37	70,85	65,60	74,21			
8	0,23	0,30	0,15	66,41	61,38	70,41	65,26	60,23	69,31	64,13	58,91	67,39	70,85	65,60	74,21			
9	0,30	0,30	0,31	65,42	60,39	69,42	64,27	59,24	68,32	63,15	57,93	66,41	70,85	65,60	74,21			
10	0,36	0,72	0,00	64,44	59,41	68,44	63,28	58,24	67,34	62,18	56,96	65,42	70,85	65,60	74,21			
11	0,21	0,41	0,00	63,46	58,45	67,44	62,30	57,26	66,35	61,20	55,99	64,42	70,85	65,60	74,21			
12	0,26	0,51	0,00	62,48	57,48	66,44	61,31	56,27	65,38	60,21	55,02	63,42	70,85	65,60	74,21			
13	0,12	0,24	0,00	61,49	56,51	65,44	60,32	55,29	64,37	59,23	54,04	62,42	70,85	65,60	74,21			
14	0,23	0,23	0,24	60,50	55,52	64,44	59,33	54,31	63,37	58,25	53,06	61,42	70,85	65,60	74,21			
15	0,57	0,78	0,34	59,52	54,53	63,45	58,35	53,32	62,38	57,27	52,08	60,42	70,85	65,60	74,21			
16	0,51	0,56	0,46	58,55	53,58	62,47	57,38	52,36	61,40	56,29	51,11	59,42	70,85	65,60	74,21			
17	0,39	0,68	0,11	57,58	52,60	61,50	56,40	51,39	60,42	55,33	50,15	58,42	70,85	65,60	74,21			
18	0,55	0,78	0,33	56,60	51,64	60,51	55,45	50,46	59,44	54,39	49,24	57,42	70,85	65,60	74,21			
19	0,53	0,55	0,51	55,63	50,68	59,53	54,48	49,49	58,47	53,46	48,33	56,42	70,85	65,60	74,21			
20	0,71	0,87	0,57	54,66	49,71	58,56	53,53	48,57	57,49	52,51	47,42	55,42	70,85	65,60	74,21			
21	0,65	1,31	0,62	53,70	48,75	57,59	52,57	47,61	56,51	51,57	46,51	54,42	70,85	65,60	74,21			
22	0,79	1,23	0,41	52,75	47,81	56,63	51,62	46,69	55,54	50,62	45,59	53,42	70,85	65,60	74,21			
23	0,94	1,77	0,23	51,79	46,87	55,65	50,66	45,75	54,56	49,67	44,65	52,42	70,85	65,60	74,21			
24	0,89	1,51	0,36	50,84	45,95	54,68	49,70	44,80	53,58	48,73	43,74	51,42	70,85	65,60	74,21			
25	1,14	1,83	0,55	49,88	45,02	53,68	48,78	43,90	52,61	47,78	42,81	50,42	70,85	65,60	74,21			
26	0,83	1,25	0,47	48,94	44,10	52,71	47,82	42,98	51,65	46,84	41,89	49,42	70,85	65,60	74,21			
27	0,96	1,69	0,33	47,98	43,16	51,74	46,87	42,05	50,68	45,89	40,95	48,42	70,85	65,60	74,21			
28	1,33	2,15	0,60	47,03	42,23	50,75	45,92	41,11	49,71	44,93	40,02	47,42	70,85	65,60	74,21			
29	1,22	2,06	0,47	46,09	41,32	49,78	44,98	40,21	48,74	43,99	39,09	46,42	70,85	65,60	74,21			
30	0,99	1,43	0,61	45,14	40,41	48,81	44,02	39,26	47,77	43,04	38,16	45,42	70,85	65,60	74,21			
31	1,43	1,91	1,00	44,19	39,46	47,84	43,08	38,34	46,80	42,09	37,22	44,42	70,85	65,60	74,21			
32	1,38	1,78	1,02	43,25	38,54	46,88	42,18	37,44	45,84	41,15	36,30	43,42	70,85	65,60	74,21			
33	1,22	2,16	0,36	42,31	37,61	45,93	41,22	36,53	44,88	40,21	35,37	42,42	70,85	65,60	74,21			
34	1,96	2,71	1,27	41,36	36,69	44,95	40,29	35,63	43,91	39,29	34,47	41,42	70,85	65,60	74,21			
35	1,77	2,78	0,89	40,44	35,78	44,01	39,36	34,72	42,96	38,34	33,54	40,42	70,85	65,60	74,21			
36	1,93	2,73	1,18	39,51	34,88	43,04	38,43	33,81	41,99	37,42	32,65	39,42	70,85	65,60	74,21			
37	2,39	3,84	1,03	38,59	33,98	42,09	37,51	32,92	41,03	36,49	31,76	38,42	70,85	65,60	74,21			
38	2,42	4,06	0,90	37,68	33,10	41,14	36,59	32,04	40,07	35,56	30,85	37,42	70,85	65,60	74,21			
39	2,70	4,38	1,15	36,77	32,24	40,17	35,68	31,15	39,12	34,69	30,01	36,42	70,85	65,60	74,21			
40	2,73	3,81	1,76	35,87	31,38	39,22	34,78	30,30	38,17	33,80	29,17	35,42	70,85	65,60	74,21			
41	2,95	3,97	2,02	34,96	30,50	38,29	33,90	29,45	37,24	32,93	28,34	34,42	70,85	65,60	74,21			
42	3,67	5,08	2,40	34,07	29,62	37,36	33,01	28,58	36,32	32,07	27,51	33,42	70,85	65,60	74,21			
43	3,26	4,30	2,32	33,19	28,76	36,45	32,13	27,74	35,39	31,20	26,61	32,42	70,85	65,60	74,21			
44	3,53	5,01	2,16	32,30	27,89	35,54	31,26	26,89	34,50	30,35	25,86	31,42	70,85	65,60	74,21			
45	3,59	5,46	1,90	31,41	27,02	34,61	30,38	26,04	33,58	29,51	25,06	30,42	70,85	65,60	74,21			
46	4,60	7,51	1,96	30,52	26,17	33,68	29,52	25,21	32,66	28,67	24,29	29,42	70,85	65,60	74,21			
47	4,30	7,05	1,84	29,68	25,36	32,74	28,67	24,41	31,75	27,83	23,51	28,42	70,85	65,60	74,21			
48	4,12	4,61	3,68	28,78	24,54	31,80	27,84	23,63	30,85	27,01	22,75	27,42	70,85	65,60	74,21			
49	5,56	8,55	2,63	27,90	23,65	30,92	26,98	22,78	29,96	26,17	21,98	26,42	70,85	65,60	74,21			
50	6,25	9,70	3,17	27,06	22,85	30,00	26,15	22,00	29,06	25,36	21,24	25,42	70,85	65,60	74,21			
51	7,40	12,78	2,71	26,22	22,07	29,10	25,35	21,27	28,17	24,55	20,48	24,42	70,85	65,60	74,21			
52	6,67	10,65	3,28	25,41	21,35	28,18	24,56	20,55	27,28	23,78	19,78	23,42	70,85	65,60	74,21			
53	7,65	12,85	3,29	24,58	20,57	27,27	23,75	19,80	26,40	22,93	19,02	22,57	70,85	65,60	74,21			
54	8,55	13,25	4,71	23,77	19,84	26,36	22,98	19,10	25,52	22,18	18,37	21,68	70,85	65,60	74,21			
55	9,82	16,05	4,91	22,97	18,09	25,48	22,18	18,39	24,66	21,40	17,70	20,82	70,85	65,60	74,21			
56	9,25	15,47	4,60	22,19	16,40	24,60	21,40	17,70	23,78	20,63	17,01	20,06	70,85	65,60	74,21			
57	10,25	17,69	5,09	21,39	17,88	23,71	20,60	16,98	22,89	19,86	16,29	19,24	70,85	65,60	74,21			
58	14,01	23,11	7,97	20,61	16,99	22,83	19,86	16,34	22,05	19,13	15,64	18,32	70,85	65,60	74,21			
59	13,79	22,42	8,26	19,89	16,38	22,01	18,11	15,69	21,21	18,41	15,03	17,50	70,85	65,60	74,21			
60	15,09	24,49	9,14	19,17	15,74	21,19	18,38	15,05	20,38	17,69	14,43	16,67	70,85	65,60	74,21			
61	15,92	23,27	11,32	18,45	15,13	20,38	17,64	14,38	19,57	16,99	13,82	15,87	70,85	65,60	74,21			
62	17,00	27,12	10,83	17,74	14,47	19,81	16,82	13,78	18,74	16,27	13,18	15,07	70,85	65,60	74,21			
63	18,29	29,73	11,52	17,04	13,86	18,82	16,24	13,21	17,95	15,59	12,62	14,27	70,85	65,60	74,21			
64	19,44	33,34	11,52	16,35	13,27	18,03	15,54	12,64	17,15	14,93	12,09	13,50	70,85	65,60	74,21			
65	19,59	30,92	13,30	15,66	12,71	17,23	14,85	12,06	16,36	14,27	11,54	12,74	70,85	65,60	74,21			
66	22,39	36,52	14,49	14,97	12,10	16,46	14,20	11,52	15,61	13,62	11,00	11,99	70,85	65,60	74,21			
67	25,20	44,55	14,89	14,30	11,55	15,70	13,56	10,99	14,98	13,01	10,52	11,27	70,85	65,60	74,21			
68	26,12	39,57	19,11	13,65	11,06	14,83	12,91	10,48	14,12	12,40	10,07	10,52	70,85	65,60	74,21			
69	28,63	45,83	19,92	13,01	10,50	14,21	12,29	9,89	13,38	11,78	9,60	10,07	70,85	65,60	74,21			
70	33,17	54,82	22,56	12,38	9,98	13,49	11,69	9,53	12,68	11,19	9,15	12,11	70,85	65,60	74,21			
71	34,26	57,58	23,25	11,78	9,53	12,79	11,09	9,07	11,99	10,60	8,69	11,43	70,85	65,60	74,21			
72	37,82	58,30	28,75	11,18	9,08	12,08	10,49	8,60	11,29	10,03	8,25	10,77	70,85	65,60	74,21			
73	42,58	59,28	35,45	10,60	8,61</													

3.12 Muuttoliike 1921–82

Flyttningsrörelsen 1921–82

Migration 1921–82

	Kaupunkiin muuttaneet Inflyttade		Kaupungista muuttaneet Utflyttade		Muuttovoitto Flyttningsöverskott		Muuttaneita 1 000 asukasta kohti Flyttade per 1 000 invånare		
	Yhteensä Samman- lagt	Miehiä Män	Yhteensä Samman- lagt	Miehiä Män	Yhteensä Samman- lagt	Miehiä Män	Kaupun- kiin Inflyt- tade	Kaupun- gista Utflyt- tade	Muutto- voitto Flyttnings- överskott
1921–25	28 521	12 101	17 642	7 586	10 879	4 515	29,1	18,0	11,1
1926–30	43 551	19 669	14 271	6 174	29 280	13 495	40,1	13,1	27,0
1931–35 ¹	77 971	29 870	42 874	18 274	35 097	11 596	63,9	35,2	28,8
1936–40	79 587	33 230	38 017	15 212	41 570	18 018	58,2	27,8	30,4
1941–45	53 214	20 473	41 204	15 788	12 010	4 685	35,8	27,7	8,1
1946–50 ²	93 418	40 644	39 629	16 715	53 789	23 929	54,1	23,0	31,2
1951–55	74 059	32 814	39 654	17 751	34 405	15 063	37,9	20,3	17,6
1956–60	99 358	45 061	65 397	30 078	33 961	14 983	45,7	30,1	15,6
1961–65	125 091	57 259	89 691	42 036	35 400	15 223	51,9	37,2	14,7
1966–70 ³	129 800	58 558	128 219	59 533	1 581	-975	49,4	48,8	0,4
1971–75	126 245	59 079	149 976	71 112	-23 731	-12 033	48,5	57,6	-9,1
1976–80	104 872	49 371	119 675	56 905	-14 803	-7 534	43,0	49,0	-6,1
1973	25 678	12 012	30 514	14 478	-4 836	-2 466	48,9	58,1	-9,2
1974	27 990	13 082	36 278	17 380	-8 288	-4 298	53,9	69,8	-16,0
1975	24 134	11 252	30 073	14 376	-5 939	-3 124	48,1	60,0	-11,8
1976	20 527	9 610	25 955	12 398	-5 428	-2 788	41,4	52,3	-10,9
1977	20 404	9 570	24 670	11 578	-4 266	-2 008	41,6	50,3	-8,7
1978	20 084	9 432	23 081	10 968	-2 997	-1 536	41,3	47,5	-6,2
1979	21 857	10 351	23 584	11 230	-1 727	-879	45,1	48,7	-3,6
1980	22 000	10 408	22 385	10 731	-385	-323	45,5	46,3	-0,8
1981	21 901	10 338	21 769	10 431	132	-93	45,3	45,1	0,3
1982	21 947	10 450	21 758	10 318	189	-132	45,4	45,0	0,4

¹ Muuttovoiton kasvun aiheutti 28.11.1930 annettu asetus muuttokirjasta. - Ökningen i flyttningsöverskott var en följd av förordn. 28.11.1930 ang. flyttningsbetyg.
² Ml. Helsinkiin vuonna 1946 liitettyjen alueiden väestö (51 054 henkilöä) sekä siirtoseurakunnista muuttaneet. - Inkl. befolkningen (51 054 personer) i de områden, som år 1946 inkorporerades med Helsingfors samt de personer som utflyttat från de förflyttade församlingarna.

³ Lukuun sisältyy myöhästyneitä muuttoliikkeitä (kaupunkiin 2 288 miestä ja 2 790 naista, kaupungista 3 123 miestä ja 3 426 naista), joita ei ole otettu huomioon vuositilastoissa. Pl. 1.1.1986 kaupunkiin liitetyn Vuosaaren väestö (2 706 henkilöä). - I siffrorna ingår försenade flyttningsrapporter (till staden 2 288 män och 2 790 kvinnor, från staden 3 123 män och 3 426 kvinnor), som ej beaktats i årsstatistiken. Exkl. befolkningen i Nordsjö (2 706 personer), som 1.1.1986 inkorporerades med staden.

Lähde: Tilastokeskus.
 Källa: Statistikcentralen.

3.13 Muuttaneet län mukaan 1966–82 In- och utflyttade efter ålder 1966–82 Migration by age 1966–82

	1982			1981			1976–80	1971–75	1966–70 ¹
	Yhteensä Sammanlagt	Miehiä Män	Naisia Kvinnor	Yhteensä Sammanlagt	Miehiä Män	Naisia Kvinnor			
Ikä, vuotta Ålder, år	Kaupunklin muuttaneet · Inflyttade								
Yhteensä Sammanlagt	21 947	10 450	11 497	21 901	10 338	11 563	104 872	126 245	124 722
0– 4	1 267	634	633	1 276	636	640	6 749	7 664	9 125
5– 9	715	376	339	727	381	346	3 774	4 968	5 950
10–14	495	249	246	536	266	270	2 718	2 773	3 605
15–19	1 863	611	1 252	1 902	589	1 313	8 965	14 109	16 681
20–24	6 194	2 570	3 624	6 178	2 574	3 604	29 184	39 482	38 147
25–29	4 877	2 550	2 327	4 837	2 499	2 338	23 430	28 708	20 950
30–34	2 498	1 398	1 100	2 512	1 396	1 116	11 730	9 640	8 517
35–39	1 420	766	654	1 359	779	580	5 459	5 020	5 044
40–44	827	450	377	801	437	364	3 445	3 425	3 880
45–49	541	301	240	506	269	237	2 735	2 696	3 142
50–54	394	195	199	409	203	206	2 013	2 112	2 447
55–59	269	137	132	286	118	168	1 433	1 626	2 251
60–64	200	80	120	213	86	127	1 255	1 588	1 906
65–	387	133	254	359	105	254	1 982	2 434	3 077
	Kaupungista muuttaneet · Utflyttade								
Yhteensä Sammanlagt	21 758	10 318	11 440	21 769	10 431	11 338	119 675	149 976	121 670
0– 4	2 069	1 026	1 043	2 120	1 135	985	12 352	15 396	15 173
5– 9	1 085	582	503	1 077	536	541	6 024	10 311	9 644
10–14	690	329	361	737	398	339	4 089	5 474	5 111
15–19	1 157	440	717	1 232	422	810	6 585	8 249	7 108
20–24	3 780	1 482	2 298	3 847	1 545	2 302	22 220	28 503	21 970
25–29	4 606	2 203	2 403	4 718	2 232	2 486	27 257	36 018	23 881
30–34	3 256	1 631	1 625	3 294	1 736	1 558	17 187	17 516	13 266
35–39	1 841	997	844	1 624	909	715	7 542	8 774	7 236
40–44	873	500	373	816	441	375	4 280	5 247	4 596
45–49	558	327	231	555	313	242	3 088	3 770	3 372
50–54	493	249	244	453	231	222	2 362	2 846	2 661
55–59	440	193	247	361	175	186	2 046	2 382	2 590
60–64	390	180	210	377	153	224	1 881	2 426	2 174
65–	520	179	341	558	205	353	2 762	3 064	2 888

¹ Lukuihin ei sisälly myöhästyneitä muuttoilmoituksia, vrt. taulukko 3.12. · I siffrorna ingår inte försenade flyttningsrapporter, jfr tab. 3.12.

3.14 Muuttaneet län ja siviilisäädyn mukaan 1981–82 In- och utflyttade efter ålder och civilstånd 1981–82 Migration by age and marital status 1981–82

	Kaupunkiin muuttaneet · Inflyttade						Kaupungista muuttaneet · Utflyttade					
	Yhteensä Sammanlagt			Naimisissa Giftna			Yhteensä Sammanlagt			Naimisissa Giftna		
	Yhteensä Sammanlagt	M	N Kv.	Yhteensä Sammanlagt	M	N Kv.	Yhteensä Sammanlagt	M	N Kv.	Yhteensä Sammanlagt	M	N Kv.
1982¹												
Yhteensä Sammanlagt	21 947	10 450	11 497	5 281	2 688	2 593	21 758	10 318	11 440	7 627	3 768	3 859
-14	2 477	1 259	1 218	1	—	1	3 844	1 937	1 907	—	—	—
15–24	8 057	3 181	4 876	871	331	540	4 937	1 922	3 015	817	278	539
25–34	7 375	3 948	3 427	2 465	1 291	1 174	7 862	3 834	4 028	4 020	1 964	2 056
35–44	2 247	1 216	1 031	1 085	573	512	2 714	1 497	1 217	1 556	849	707
45–64	1 404	713	691	722	416	306	1 881	949	932	1 049	565	484
65–	387	133	254	137	77	60	520	179	341	185	112	73
1981²												
Yhteensä Sammanlagt	21 901	10 338	11 563	5 453	2 719	2 734	21 769	10 431	11 338	7 736	3 863	3 873
-14	2 539	1 283	1 256	—	—	—	3 934	2 069	1 865	—	—	—
15–24	8 080	3 163	4 917	962	357	605	5 079	1 967	3 112	887	321	566
25–34	7 349	3 895	3 454	2 657	1 361	1 296	8 012	3 968	4 044	4 178	2 064	2 114
35–44	2 160	1 216	944	1 015	565	450	2 440	1 350	1 090	1 416	783	633
45–64	1 414	676	738	703	373	330	1 746	872	874	997	546	451
65–	359	105	254	116	63	53	558	205	353	258	149	109
1980	22 000	10 408	11 592	5 790	2 945	2 845	22 385	10 731	11 654	8 078	4 032	4 046
1979	21 857	10 351	11 506	6 059	3 093	2 966	23 584	11 230	12 354	8 486	4 231	4 255
1978	20 084	9 432	10 652	5 799	2 915	2 884	23 081	10 968	12 113	8 229	4 072	4 157
1977	20 404	9 570	10 834	5 842	2 941	2 901	24 670	11 578	13 092	8 559	4 250	4 309
1976	20 527	9 610	10 917	6 422	3 292	3 130	25 955	12 398	13 557	10 736	5 297	5 439
1975	24 134	11 252	12 882	7 436	3 788	3 648	30 073	14 376	15 697	12 734	6 311	6 423
1974	27 990	13 082	14 908	9 330	4 684	4 646	36 278	17 380	18 898	16 342	8 118	8 224
1973	25 678	12 012	13 666	8 438	4 201	4 237	30 514	14 478	16 036	13 948	6 858	7 090
1973–82	226 522	106 505	120 017	65 850	33 266	32 584	260 067	123 888	136 179	102 475	50 800	51 675

¹ Ikäryhmien kokonaislukuihin sisältyy 842 ulkomailta ja 723 ulkomaille muuttanutta, joiden siviilisääty oli tuntematon. · I totalantalen för åldersgrupperna ingår 842 från utlandet inflyttade personer och 723 till utlandet utflyttade personer, vilkas civilstånd var okänt.

² Ikäryhmien kokonaislukuihin sisältyy 854 ulkomailta ja 776 ulkomaille muuttanutta, joiden siviilisääty oli tuntematon. · I totalantalen för åldersgrupperna ingår 854 från utlandet inflyttade personer och 776 till utlandet utflyttade personer, vilkas civilstånd var okänt.

Lähde: Tilastokeskus.
Källa: Statistikcentralen.

3.15 Maassamuutto lääneittäin 1960–82 Inrikesomflyttningen länsvis 1960–82 Internal migration by province 1960–82

	1973–82 Yhteensä Samman- lagt	Muuttovuosi · Flyttningsår						
		1960	1970	1975	1979	1980	1981	1982
Helsinkiin · Till Helsingfors								
1 Yhteensä · Sammanlagt	211 772	24 657	22 545	22 834	20 372	20 173	20 164	20 165
2 Uudenmaan · Nylands	110 525	8 289	7 654	10 744	11 567	11 169	10 908	11 045
3 Turun ja Porin · Åbo och Björneborgs Ahvenanmaan maakunta	13 544	2 172	1 692	1 607	1 216	1 248	1 305	1 235
4 Landskapet Åland	188	39	23	34	27	11	12	19
5 Hämeen · Tavastehus	21 762	3 744	2 806	2 576	1 954	1 966	2 045	1 959
6 Kymen · Kymmene	12 423	1 895	1 565	1 479	1 120	1 150	1 203	1 188
7 Mikkelin · S:t Michels	8 877	1 305	1 469	1 059	773	809	765	809
8 Kuopion · Kuopio	8 611	1 519	1 703	1 059	714	673	738	733
9 Pohjois-Karjalan · Norra Karelen	7 776	1 620	1 498	926	637	643	666	610
10 Keski-Suomen · Mellersta Finland	7 387	1 056	1 121	878	625	667	632	730
11 Vaasan · Vasa	7 835	1 424	1 141	961	693	676	729	696
12 Oulun · Uleåborgs	8 926	1 164	1 370	1 018	738	839	780	803
13 Lapin · Lapplands	3 918	430	503	493	308	322	381	338
%								
14 Yhteensä · Sammanlagt	100	100	100	100	100	100	100	100
15 Uudenmaan · Nylands	52,2	33,6	33,9	47,1	56,8	55,4	54,1	54,8
16 Turun ja Porin · Åbo och Björneborgs Ahvenanmaan maakunta	6,4	8,8	7,5	7,0	6,0	6,2	6,5	6,1
17 Landskapet Åland	0,1	0,2	0,1	0,1	0,1	0,1	0,1	0,1
18 Hämeen · Tavastehus	10,3	15,2	12,4	11,3	9,6	9,7	10,1	9,7
19 Kymen · Kymmene	5,9	7,7	6,9	6,5	5,5	5,7	6,0	5,9
20 Mikkelin · S:t Michels	4,2	5,3	6,5	4,6	3,8	4,0	3,8	4,0
21 Kuopion · Kuopio	4,1	6,2	7,6	4,6	3,5	3,3	3,7	3,6
22 Pohjois-Karjalan · Norra Karelen	3,7	6,6	6,6	4,1	3,1	3,2	3,3	3,0
23 Keski-Suomen · Mellersta Finland	3,5	4,3	5,0	3,8	3,1	3,3	3,1	3,6
24 Vaasan · Vasa	3,7	5,8	5,1	4,2	3,4	3,4	3,6	3,5
25 Oulun · Uleåborgs	4,2	4,7	6,1	4,5	3,6	4,2	3,9	4,0
26 Lapin · Lapplands	1,9	1,7	2,2	2,2	1,5	1,6	1,9	1,7

Lähde: Tilastokeskus.
Källa: Statistikcentralen.

	1973–82 Yhteensä Samman- lagt	Muuttovuosi · Flyttningsår						
		1960	1970	1975	1979	1980	1981	1982
Helsingistä · Från Helsingfors								
240 991	18 840	26 626	28 569	21 416	20 317	20 097	20 433	1
169 877	12 206	18 909	19 666	15 588	14 433	14 227	14 389	2
10 870	1 263	1 294	1 368	899	981	856	865	3
366	40	18	30	33	33	34	33	4
16 381	1 716	1 963	2 068	1 349	1 310	1 352	1 359	5
7 837	748	887	965	626	705	609	627	6
5 616	384	521	721	612	469	490	537	7
6 001	459	629	740	449	467	450	481	8
5 000	333	456	631	397	403	446	407	9
5 063	363	496	586	460	397	412	485	10
5 102	492	547	592	433	455	426	493	11
6 236	569	631	790	399	472	544	537	12
2 642	267	275	412	171	192	251	220	13
100	100	100	100	100	100	100	100	14
70,5	64,8	71,0	68,8	72,8	71,0	70,8	70,4	15
4,5	6,7	4,9	4,8	4,2	4,8	4,3	4,2	16
0,2	0,2	0,1	0,1	0,2	0,2	0,2	0,2	17
6,8	9,1	7,4	7,2	6,3	6,4	6,7	6,7	18
3,3	4,0	3,3	3,4	2,9	3,5	3,0	3,1	19
2,3	2,0	2,0	2,5	2,9	2,3	2,4	2,6	20
2,5	2,4	2,4	2,6	2,1	2,3	2,2	2,4	21
2,1	1,8	1,7	2,2	1,9	2,0	2,2	2,0	22
2,1	1,9	1,9	2,1	2,1	2,0	2,1	2,4	23
2,1	2,6	2,1	2,1	2,0	2,2	2,1	2,4	24
2,6	3,0	2,4	2,8	1,9	2,3	2,7	2,6	25
1,1	1,4	1,0	1,4	0,8	0,9	1,2	1,1	26

3.16 Siirtolaiset län mukaan 1982

Invandrare och utvandrare efter ålder 1982

Immigrants and emigrants by age 1982

	Yhteensä Samman- lagt	Ikä, vuotta · Ålder, år						
		-14	15-19	20-24	25-29	30-39	40-64	65-
Lähtömaa · Avgångsland								
Yhteensä · Sammanlagt	1 782	318	80	295	382	434	226	47
Ruotsi · Sverige	828	114	35	202	206	169	78	24
Tanska · Danmark	61	9	1	8	19	15	8	1
Norja · Norge	51	8	2	10	7	17	7	-
Neuvostoliitto · Sovjetunionen	80	21	1	5	11	19	21	2
Englanti · England	99	27	5	10	21	28	8	-
Saksa ¹ · Tyskland ¹	101	27	3	7	16	36	12	-
Ranska · Frankrike	44	12	1	4	6	13	7	1
Italia · Italien	15	2	2	2	4	3	2	-
Espanja · Spanien	52	8	5	2	5	9	15	8
Muu Eurooppa · Övriga Europa	131	20	9	20	30	34	18	-
Aasia · Asien	83	15	3	7	20	31	6	1
Afrikka · Afrika	49	10	4	5	4	18	8	-
Amerikka · Amerika	150	36	7	12	27	33	28	7
USA	98	23	3	9	18	22	17	6
Kanada	37	11	1	3	8	8	6	-
Keski-Amerikka · Centralamerika	3	1	-	-	-	2	-	-
Etelä-Amerikka · Sydamerika	12	1	3	-	1	1	5	1
Australia · Australien	18	7	1	-	2	5	3	-
Uusi-Seelanti · Nya Zeeland	4	1	1	-	-	1	1	-
Tuntematon · Okänt	16	1	-	1	4	3	4	3
Määrämaa · Destinationland								
Yhteensä · Sammanlagt	1 325	203	80	243	265	323	179	32
Ruotsi · Sverige	511	51	46	144	113	100	46	11
Tanska · Danmark	57	7	6	15	9	13	7	-
Norja · Norge	31	1	2	8	7	10	3	-
Islanti · Island	3	-	1	2	-	-	-	-
Neuvostoliitto · Sovjetunionen	42	11	1	-	3	8	18	1
Englanti · England	83	17	4	11	18	19	14	-
Saksa ¹ · Tyskland ¹	70	14	2	6	16	22	9	1
Ranska · Frankrike	41	7	2	4	10	13	5	-
Italia · Italien	31	5	2	5	8	9	2	-
Espanja · Spanien	54	9	3	3	4	9	18	8
Muu Eurooppa · Övriga Europa	110	18	1	8	25	42	13	3
Aasia · Asien	68	20	1	6	8	26	6	1
Afrikka · Afrika	52	13	-	7	15	13	4	-
Amerikka · Amerika	139	23	9	20	23	32	26	6
USA	93	12	8	16	18	20	14	5
Kanada	32	8	-	3	4	9	8	-
Keski-Amerikka · Centralamerika	7	1	1	-	1	2	2	-
Etelä-Amerikka · Sydamerika	7	2	-	1	-	1	2	1
Australia · Australien	31	6	-	4	5	7	8	1
Tuntematon · Okänt	2	1	-	-	1	-	-	-

¹ Saksan demokraattinen tasavalta ja Saksan liittotasavalta. · Tyska demokratiska republiken och Förbundsrepubliken Tyskland.

3.17 Muuttoliike suunnan mukaan 1950–82

Flyttningsrörelsen efter riktning 1950–82

Direction of migration 1950–82

	1950	1960	1970	1975	1979	1980	1981	1982
Tulomuutto · Inflyttade	13 067	25 182	24 412	24 134	21 857	22 000	21 901	21 947
Pääkaupunkiseudulta								
Från huvudstadsregionen	594	4 746	4 828	7 430	8 420	8 211	8 027	8 067
Muualta Uudeltamaalta								
Från det övriga Nyland	2 222	3 543	2 826	3 314	3 147	2 958	2 881	2 978
Muualta Suomesta								
Från det övriga Finland	10 090	16 368	14 891	12 090	8 805	9 004	9 256	9 120
Ulkomailta · Från utlandet	161	525	1 867	1 300	1 485	1 827	1 737	1 782
Lähtömuutto · Utflyttade	7 741	19 554	30 866	30 073	23 584	22 385	21 769	21 758
Pääkaupunkiseudulle								
Till huvudstadsregionen	1 093	9 452	15 078	14 720	11 839	10 726	10 588	10 710
Muualle Uudellamaalle								
Till det övriga Nyland	1 841	2 754	3 831	4 946	3 749	3 707	3 639	3 679
Muualle Suomeen								
Till det övriga Finland	4 685	6 634	7 717	8 903	5 828	5 884	5 870	6 044
Ulkomaille · Till utlandet	122	714	4 240	1 504	2 168	2 068	1 672	1 325
Nettomuutto · Flyttningsnetto	5 326	5 628	-6 454	-5 939	-1 727	-385	132	189
Pääkaupunkiseutu · Huvudstadsregionen								
	-499	-4 706	-10 250	-7 290	-3 419	-2 515	-2 561	-2 643
Muu Uusimaa · Det övriga Nyland	381	789	-1 005	-1 632	-602	-749	-758	-701
Muu Suomi · Det övriga Finland	5 405	9 734	7 174	3 187	2 977	3 120	3 386	3 076
Ulkomaat · Utlandet	39	-189	-2 373	-204	-683	-241	65	457

Lähde: Tilastokeskus.
Källa: Statistcentralen.

Kuvio 3.2 Pääkaupunkiseudun osa-alueiden väliset muuttovirrat sekä sisälsten muuttojen määrät (suluissa) 1981
Figur 3.2 Flyttningsströmmarna mellan olika områden i huvudstadsregionen samt interna omflyttningar (Inom parents) 1981

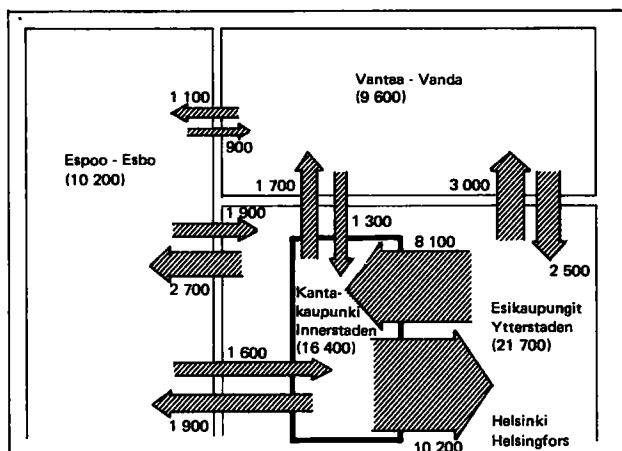

Luvut perustuvat Tapani Valkosen ym. tutkimukseen "Muuttoliike ja asunnonvaihdot pääkaupunkiseudulla" aineistoon. Talen grundar sig på materialet för undersökningen "Omflyttningen och bostadsbyten i huvudstadsregionen" av Tapani Valkonen mm.

3.18

Helsingin ja Helsingin seudun muiden kuntien välinen muuttoliike 1975–82
Flyttningrörelsen mellan Helsingfors och övriga kommuner i Helsingforsre-
gionen 1975–82

 Migration between Helsinki and the other municipalities in the Helsinki Region
 1975–82

Helsinki · Till Helsingfors						Helsingistä · Från Helsingfors						
Ikä, vuotta · Ålder, år						Ikä, vuotta · Ålder, år						
Yhteensä Samman- lagt	-14	15-24	25-39	40-64	65-	Yhteensä Samman- lagt	-14	15-24	25-39	40-64	65-	
1982												
Pääkaupunkiseutu												
Huvudstadsregionen	8 067	1 061	2 401	3 385	1 076	144	10 710	1 787	2 550	4 904	1 295	174
Esbo · Esbo	3 719	447	1 110	1 564	514	84	5 235	909	1 079	2 525	619	103
Vantaa · Vanda	4 135	590	1 218	1 738	533	56	5 227	825	1 427	2 271	638	66
Kauniainen · Grankulla	213	24	73	83	29	4	248	53	44	108	38	5
Muu Helsingin seutu												
Den övriga Helsingforsregionen	2 053	287	648	788	290	40	2 731	613	471	1 250	338	59
Hyvinkää · Hyvinge	233	25	78	103	20	7	160	33	39	72	11	5
Järvenpää · Träskända	279	44	83	104	45	3	405	85	83	181	44	12
Kerava · Kervo	344	55	80	150	55	4	503	96	81	236	76	14
Kirkkonummi · Kyrkslätt	358	62	99	137	52	8	365	78	59	185	35	8
Nurmijärvi	262	30	108	90	30	4	391	102	53	176	56	4
Sipoo · Sibbo	167	19	56	56	29	7	251	66	37	112	32	4
Tuusula · Tusby	277	39	95	101	38	4	409	101	80	173	50	5
Vihti · Vichtis	133	13	49	47	21	3	247	52	39	115	34	7
Helsingin seutu yhteensä												
Helsingforsregionen sammanlagt	10 120	1 348	3 049	4 173	1 366	184	13 441	2 400	3 021	6 154	1 633	233
1981	9 972	1 436	2 923	4 137	1 304	172	13 323	2 494	3 004	6 071	1 509	245
1980	10 194	1 540	2 860	4 272	1 365	157	13 436	2 612	2 988	6 072	1 522	242
1979	10 569	1 529	3 123	4 321	1 409	187	14 665	2 940	3 044	6 772	1 668	241
1978	10 324	1 648	2 964	4 270	1 260	182	14 270	2 810	3 196	6 528	1 490	246
1977	10 082	1 619	3 057	4 092	1 165	149	14 527	2 830	3 569	6 395	1 530	203
1976	9 126	1 379	2 997	3 630	1 001	119	15 378	3 214	3 692	6 703	1 582	187
1975	9 651	1 532	3 224	3 742	1 036	117	18 391	3 916	4 527	7 786	1 971	191
%:a kaikista Helsinkiin/Helsingistä muuttaneista ikäryhmittäin I % av alla som flyttat till/från Helsingfors efter åldersgrupper												
1982												
Pääkaupunkiseutu												
Huvudstadsregionen	36,8	42,8	29,8	38,5	48,2	37,2	49,2	46,5	51,7	50,5	47,0	33,5
siitä · därav												
Esbo · Esbo	16,9	18,0	13,8	17,8	23,0	21,7	24,1	23,6	21,9	26,0	22,5	19,8
Vantaa · Vanda	18,8	23,8	15,1	19,8	23,9	14,5	24,0	21,5	28,9	23,4	23,2	12,7
Muu Helsingin seutu												
Den övriga Helsingforsregionen	9,4	11,6	8,0	9,0	13,0	10,3	12,6	15,9	9,5	12,9	12,3	11,3
Helsingin seutu yhteensä												
Helsingforsregionen sammanlagt	46,1	54,4	37,8	47,4	61,2	47,5	61,8	62,4	61,2	63,4	59,3	44,8
1981	45,5	56,6	36,2	47,5	58,9	47,9	61,2	63,4	59,1	63,0	58,9	43,9
1980	46,3	57,6	36,8	48,5	58,1	40,8	60,0	63,1	56,9	62,1	57,0	44,3
1979	48,4	57,3	40,4	50,1	59,5	41,4	62,2	65,2	59,1	64,2	58,5	46,5
1978	51,4	60,2	43,2	54,1	58,1	43,3	61,8	65,9	57,6	64,4	58,4	41,9
1977	49,4	61,5	40,6	52,5	56,6	38,8	58,9	62,7	57,6	60,4	54,8	35,1
1976	44,5	54,6	36,4	48,5	51,8	34,9	59,2	63,9	55,4	61,3	56,6	35,2
1975	40,0	52,2	31,7	43,9	48,6	31,1	61,2	64,9	57,6	62,4	62,2	36,7

3.19

**Muuttoliike Helsingin seudulla 1973–82 sekä Tampereella ja Turussa 1982
Flyttningsrörelsen i Helsingforsregionen 1973–82 samt i Tammerfors och Åbo
1982**

Migration in the Helsinki Region 1973–82 and in Tampere and Turku 1982

	Tulomuutot Inflyttade		Lähtömuutot Utflyttade		Nettomuutto Flyttningsnetto	
	Yhteensä Sammanlagt	Helsingistä Från Helsing- fors	Yhteensä Sammanlagt	Helsinkiin Till Helsing- fors	Yhteensä Sammanlagt	Helsinki Helsingfors
Pääkaupunkiseutu · Huvud- stadsregionen						
1973	51 861	15 298	47 157	6 929	4 704	8 369
1974	57 383	17 388	57 091	9 101	292	8 287
1975	50 072	14 720	48 744	7 430	1 328	7 290
1976	42 097	12 075	43 735	7 166	-1 638	4 909
1977	40 756	11 433	42 805	8 024	-2 049	3 409
1978	40 392	11 151	41 540	8 228	-1 148	2 923
1979	43 893	11 839	42 462	8 420	1 431	3 419
1980	43 553	10 726	40 936	8 211	2 617	2 515
1981	43 216	10 588	40 200	8 027	3 016	2 561
1982	43 295	10 710	39 808	8 067	3 487	2 643
Helsinki · Helsingfors	21 947	.	21 758	.	189	.
Espoo · Esbo	10 828	5 235	8 508	3 719	2 320	1 516
Vantaa · Vanda	9 858	5 227	8 941	4 135	917	1 092
Kauniainen · Grankulla	662	248	601	213	61	35
Muu Helsingin seutu Den övriga Helsingfors- regionen						
1973	14 701	4 015	9 507	1 931	5 194	2 084
1974	16 432	4 925	11 590	2 329	4 842	2 596
1975	13 961	3 671	10 790	2 221	3 171	1 450
1976	12 250	3 303	9 965	1 960	2 285	1 343
1977	11 254	3 094	9 374	2 058	1 880	1 036
1978	11 360	3 119	9 235	2 096	2 125	1 023
1979	11 725	2 826	10 470	2 149	1 255	677
1980	11 918	2 710	10 279	1 983	1 639	727
1981	11 833	2 735	9 859	1 945	1 974	790
1982	11 590	2 731	9 819	2 053	1 771	678
Hyvinkää · Hyvinge	1 454	160	1 476	233	-22	-73
Järvenpää · Träskända	1 684	405	1 504	279	180	126
Kerava · Kervo	1 784	503	1 658	344	126	159
Kirkkonummi · Kyrkslätt	1 562	365	1 284	358	278	7
Nurmijärvi	1 373	391	1 019	262	354	129
Sipoo · Sibbo	692	251	534	167	158	84
Tuusula · Tusby	1 849	409	1 502	277	347	132
Vihti · Vichtis	1 192	247	842	133	350	114
Helsingin seutu · Helsing- forsregionen						
1973	66 562	19 313	56 664	8 860	9 898	10 453
1974	73 815	22 313	68 681	11 430	5 134	10 883
1975	64 033	18 391	59 534	9 651	4 499	8 740
1976	54 347	15 378	53 700	9 126	647	6 252
1977	52 010	14 527	52 179	10 082	-169	4 445
1978	51 752	14 270	50 775	10 324	977	3 946
1979	55 618	14 665	52 932	10 569	2 686	4 096
1980	55 471	13 436	51 215	10 194	4 256	3 242
1981	55 049	13 323	50 059	9 972	4 990	3 351
1982	54 885	13 441	49 627	10 120	5 258	3 321
1982						
Tampere · Tammerfors	5 867	353	6 200	515	-333	-162
Turku · Åbo	5 513	245	6 269	355	-756	-110

4. Asuminen · Boende · Housing

Asuntokantaa ja asumistasoa kuvaavat tilastot perustuvat vuosina 1920, 1930, 1950, 1960, 1970 ja 1980 väestölaskentoihin, vuosina 1955 ja 1965 Helsingissä suoritettuihin otantaväestölaskentoihin sekä vuonna 1975 valtakunnalliseen asunto- ja elinkeinotutkimukseen.

Ahtaasti asutulla huoneistolla tarkoitetaan asuinhuoneistoa, jossa asuu tasan kaksi tai sitä useampi henkilö huonetta kohti. Keittiö lasketaan tällöin huoneeksi.

Asuinhuoneistolla tarkoitetaan yksityisruokakunnan asumiseen käyttämää huonetta tai huoneryhmää, joka on rakennusteknisesti muista huoneistoista erotettu ja johon on oma sisäänkäynti ulkoa, porraskäytävästä tai siihen verrattavasta tilasta.

Asumistiheys on huoneiston koon ja siinä asuvien henkilöiden lukumäärän välinen suhdelu. Huoneiston koko voidaan ilmoittaa joko huonelukuna tai huoneiston pinta-alana.

Huone on lattian, katon ja seinien rajoittama ikkunalla varustettu tila, jonka keskikorkeus on vähintään kaksi metriä ja jonka lattiapinta-ala on vähintään seitsemän neliometriä.

Huoneistotyyppillä tarkoitetaan asuinhuoneistojen luokittelua keittiötyypin ja huoneluvun mukaan. Huoneistot luokitellaan keittiötyypin mukaan seuraavasti:

- huoneistot, joissa ei ole keittiötä eikä keittokomeroa tai -kaappia
- huoneistot, joissa on keittokomero tai -kaappi
- huoneistot, joissa on keittiö

Huoneluvulla tarkoitetaan tässä yhteydessä keittiön ja huoneiden yhteenlaskettua lukumäärää.

Keittiö on ruuanlaittoa varten sisustettu tila, joka täyttää huoneen määritelmän.

Statistiken över bostadsbeståndet och boendestandarden baserar sig för åren 1920, 1930, 1950, 1960, 1970 och 1980 på folkräkningarna, för åren 1955 och 1965 på stickprovsvolkräkningarna i Helsingfors samt för år 1975 på den riksomfattande bostads- och näringsutredningen.

Med **trångbodd lägenhet** avses en bostadslägenhet vari bor jämt två eller flera personer per rum. Köket räknas härvid som rum.

Med **bostadslägenhet** avses ett rum eller en grupp av rum, som används som bostad för privathushåll och som byggnadstekniskt är avskild från andra lägenheter och har egen ingång utifrån, från trappuppgång eller liknande.

Boendetätheten uttrycks av relationstalet mellan lägenhetens storlek och antalet personer som bor i densamma. Lägenhetens storlek kan anges antingen i rumsantal eller lägenhetssyta.

Ett rum är ett utrymme som begränsas av golv, tak och väggar och som försetts med fönster och vars genomsnittshöjd är minst två meter och golvyta minst sju kvadratmeter.

Med **lägenhetstyp** avses bostadslägenheters klassificering efter kökstyp och antal rum. Lägenheterna klassificeras efter kökstyp enligt följande:

- lägenheter som saknar kök och kokvrå eller -skåp
- lägenheter med kokvrå eller -skåp
- lägenheter med kök

Med **rumsantal** avses i detta sammanhang summan av kök och rum.

Köket är ett utrymme som inretts för matlagning och som uppfyller definitionen på rum.

Keittokomero tai -kaappi on alle 7 m²:n suuruinen ruuanlaittoon tarkoitettu tila, jota ei lueta huonelukuun.

Huoneiston pinta-ala lasketaan huoneistoa rajoittavien seinien sisäpinoista.

Asuinrakennuksia ovat sellaiset rakennukset, jotka on varustettu talvikäyttöä varten ja joiden yhteenlasketusta huoneistoalasta, johon ei lueta normaalia kellari- ja ullakkotilaa, vähintään puolet on asuinhuoneistoalaa.

Taulukossa 4.6 olevat **vuokria** koskevat tiedot perustuvat Tilastokeskuksen suorittamaan vuokratiedusteluun. Samat huoneistot muodostavat vuosittain tiedustelun perusmateriaalin, jota täydennetään joka vuosi uusien huoneistojen osalta. Tiedot koskevat päävuokrasuhteisia asuinhuoneistoja, lukuunottamatta työsuhdeasuntoja ja niitä huoneistoja, joiden vuokra on sukulaisuuden tai tuttavuuden vuoksi normaalia alempi. Neliömetrivuokra on aritmeettinen keskiarvo. Valtakunnallinen tiedustelu koskee noin 20 000 vuokrahuoneistoa, josta Helsingin osuus on 6 300 huoneistoa.

Med **kokvrå** eller -skåp förstås ett för matlagning avsett utrymme på mindre än 7 m², som ej räknas som rum.

En **lägenhets golvyta** beräknas från innersidorna av de väggar som begränsar lägenheten.

Bostadsbyggnader är sådana byggnader som är utrustade för vinterbruk och av vilkas sammanlagda lägenhetsyta, förutom normalt källar- och vindsutrymme, minst hälften upptas av bostadslägenheter.

Uppgifterna i tabell 4.6 rörande **hyror** baserar sig på den hyresenkät som Statistikcentralen utfört. Samma lägenheter utgör årligen basmaterial för enkäten, vilken årligen kompletteras med nya lägenheter. Uppgifterna gäller bostadslägenheter i huvudhyresförhållande, med undantag för personalbostäder och sådana lägenheter för vilka hyran på grund av släktskap eller bekantskap är lägre än normalt. Hyran per kvadratmeter är ett aritmetiskt medeltal. Den riksomfattande enkäten berör ca 20 000 hyreslägenheter, varav Helsingfors andel utgör 6 300 lägenheter.

4.1

Asuinhuoneistot ja asumistiheys 1920–80
Bostadslägenheter och boendetäthet 1920–80
Dwellings and housing density 1920–80

	Kaikki asuin- huoneistot ¹	Huoneluku, keittiö ml. · Antal rum, inkl. kök						
		1	2	3	4	5	6	7–
Asuinhuoneistoja · Bostadslägenheter								
1920	36 513	15 614	10 364	3 884	2 745	1 559	1 102	1 245
1930	58 259	20 894	19 047	7 595	4 052	2 767	1 902	2 002
1950	105 883	34 253	38 943	16 076	8 218	4 453	2 227	1 585
1960	145 470	39 195	46 108	28 868	16 486	8 933	3 673	2 177
1965	174 414	45 102	50 237	36 500	23 480	11 771	4 812	2 153
1970	189 734	45 572	51 425	40 877	27 851	14 533	6 105	3 212
1975	202 673	45 919	51 077	45 319	32 905	16 911	6 547	2 944
1980	221 341	50 527	52 588	48 327	38 012	20 053	7 876	3 476
%								
1920	100	42,8	28,4	10,6	7,5	4,3	3,0	3,4
1930	100	35,9	32,7	13,0	7,0	4,7	3,3	3,4
1950	100	32,4	36,8	15,2	7,8	4,2	2,1	1,5
1960	100	26,9	31,7	19,8	11,3	6,1	2,5	1,5
1965	100	25,9	28,8	21,0	13,5	6,8	2,8	1,2
1970	100	24,0	27,1	21,5	14,7	7,7	3,2	1,7
1975	100	22,7	25,2	22,4	16,2	8,3	3,2	1,5
1980	100	22,8	23,8	21,8	17,2	9,1	3,6	1,6
Huoneita · Rum								
1920	83 949	15 635	20 729	11 652	10 980	7 795	6 612	10 546
1930	138 843	20 894	38 094	22 785	16 208	13 835	11 412	15 615
1950	240 987	34 253	77 886	48 228	32 872	22 265	13 362	12 121
1960	367 033	39 195	92 216	86 604	65 944	44 665	22 038	16 371
1965	452 803	45 102	100 474	109 500	93 920	58 855	28 872	16 080
1970	515 881	45 572	102 850	122 631	111 404	72 665	36 630	24 129
1975	561 530	45 919	102 154	135 957	131 620	84 555	39 282	22 043
1980	626 060	50 527	105 176	144 981	152 048	100 265	47 256	25 807
%								
1920	100	18,6	24,7	13,9	13,1	9,3	7,9	12,6
1930	100	15,1	27,4	16,4	11,7	10,0	8,2	11,2
1950	100	14,2	32,3	20,0	13,6	9,2	5,5	5,0
1960	100	10,7	25,1	23,6	18,0	12,2	6,0	4,5
1965	100	10,0	22,2	24,2	20,7	13,0	6,4	3,6
1970	100	8,8	19,9	23,8	21,6	14,1	7,1	4,7
1975	100	8,2	18,2	24,2	23,4	15,1	7,0	3,9
1980	100	8,1	16,8	23,2	24,3	16,0	7,5	4,1
Henkilöitä · Personer								
1920	153 756	53 661	45 129	17 631	13 329	8 212	6 385	9 409
1930	209 279	55 218	68 159	31 323	18 586	13 634	10 048	12 311
1950	355 230	83 862	129 357	61 823	35 774	21 913	12 188	10 099
1960	432 773	76 955	130 623	97 115	62 829	37 624	16 652	10 950
1965	479 126	77 722	127 994	110 580	84 616	46 712	20 774	9 752
1970	490 274	70 783	117 606	114 275	94 343	54 759	24 698	13 513
1975	455 699	60 981	96 370	107 180	98 432	56 521	23 416	10 969
1980	455 540	58 437	87 333	102 861	106 397	62 357	25 960	11 488
%								
1920	100	34,9	29,4	11,5	8,7	5,3	4,2	6,1
1930	100	26,4	32,6	15,0	8,9	6,5	4,8	5,9
1950	100	23,6	36,4	17,4	10,1	6,2	3,4	2,8
1960	100	17,8	30,2	22,4	14,5	8,7	3,8	2,5
1965	100	16,2	26,7	23,1	17,7	9,8	4,3	2,0
1970	100	14,4	24,0	23,3	19,2	11,2	5,0	2,8
1975	100	13,4	21,1	23,5	21,6	12,4	5,1	2,4
1980	100	12,8	19,2	22,6	23,4	13,7	5,7	2,5

jatk. · forts.

	Kaikki asuin- huoneistot ¹ Samtliga bostads- lägenheter ¹	Huonelukku, keittiö ml. · Antal rum, inkl. kök						
		1	2	3	4	5	6	7-
Asukalta huoneistoa kohti · Boende per lägenhet								
1920	4,2	3,4	4,4	4,5	4,9	5,3	5,8	7,6
1930	3,6	2,6	3,6	4,1	4,6	4,9	5,3	6,1
1950	3,4	2,4	3,3	3,8	4,4	4,9	5,5	6,4
1960	3,0	2,0	2,8	3,4	3,8	4,2	4,5	5,0
1965	2,7	1,7	2,5	3,0	3,6	4,0	4,3	4,5
1970	2,6	1,6	2,3	2,8	3,4	3,8	4,0	4,2
1975	2,2	1,3	1,9	2,4	3,0	3,3	3,6	3,7
1980	2,1	1,2	1,7	2,1	2,8	3,1	3,3	3,3
Asukalta 100 huonetta kohti · Boende per 100 boningsrum								
1920	183	343	218	151	121	105	97	89
1930	151	264	179	137	115	99	88	79
1950	147	245	166	128	109	98	91	83
1960	118	196	142	112	95	84	76	67
1965	106	172	127	101	90	79	72	61
1970	95	155	114	93	85	75	67	56
1975	81	133	94	79	75	67	60	50
1980	73	116	83	71	70	62	55	45

¹ Tuntematon huonelukku sisältyy summiin. · 1 summorna ingår okänt antal rum.

Lähde: Väestölaskennat sekä asunto- ja elinkeinotutkimus 1975.
Källa: Folkräkningarna samt bostads- och näringsutredningen 1975.

4.2 Asumistasoindikaattoreiden kehitys 1950–80 Utvecklingen av indikatorerna på boendestandard 1950–80 Development of indicators of housing standard 1950–80

	1950	1955	1960	1965 ¹	1970	1975	1980
Asuinhuoneistojen keskikoko							
Bostadslägenheternas medelstorlek							
Huone/huoneisto · Rum/lägenhet	2,28	2,42	2,52	2,60	2,72	2,77	2,83
Pinta-ala/huoneisto · Yta/lägenhet, m ²	..	50,1	51,3	52,6	54,8	55,9	57,8
Pinta-ala/huone · Yta/rum, m ²	..	20,7	20,3	20,2	20,2	20,2	20,4
Asumistihveys · Boendetäthet							
Henkilö/huone · Person/rum	1,47	1,32	1,20	1,07	0,98	0,84	0,76
Pinta-ala/henkilö · Yta/person, m ²	..	15,7	17,0	19,2	20,7	24,1	26,9
Henkilö/huoneisto · Person/lägenhet	3,35	3,19	3,02	2,78	2,66	2,32	2,17
Ahtaastiasuminen · Trångboddhet							
(≥2 henk./huone · ≥2 pers./rum)							
Huoneistoja · Lägenheter, %	42,1	..	27,8	20,5	15,3	9,1	6,1
Henkilöitä · Personer, %	48,2	..	33,4	23,8	17,9	10,6	7,3

¹ Pi. huoneistot, joiden huoneistotyyppi oli tuntematon. · Exkl. lägenheter, vilkas lägenhetstyp var okänd.

Huom. Keittiö lasketaan huoneeksi. · Anm. Kök räknas som rum.

Lähde: Väestölaskennat sekä asunto- ja elinkeinotutkimus 1975.
Källa: Folkräkningarna samt bostads- och näringsutredningen 1975.

4.3

Asuinhuoneistot hallintaperusteen mukaan Helsingissä ja koko maassa 1950–80

Bostadslägenheter efter upplåtelseform i Helsingfors och hela landet 1950–80
Dwellings by tenure status in Helsinki and in the whole country 1950–80

	1950	1960	1970	1980	1950	1960	1970	1980	
	Luku · Antal				%				
Helsinki · Helsingfors									
Kaikki asuinhuoneistot									
Samtliga bostadslägenheter	105 883	145 470	189 734	221 341	100	100	100	100	
Omistusasunto · Ägarbostad	25 613	59 312	81 618	110 095	24,2	40,8	43,0	49,7	
Vuokra-asunto · Hyresbostad	71 862	72 535	87 474	74 478	67,9	49,9	46,1	33,6	
Työsuhteasunto · Personalbostad	6 788	11 365	14 605	19 966	6,4	7,8	7,7	9,0	
Muu hallintaperuste									
Övrig upplåtelseform	5 022	2,3	
Tuntematon · Okänd	} 1 620	65	700	561	} 1,5	0,0	0,4	0,3	
Vailla vakinaisia asukkaita									
Utan stadigvarande invånare		2 193	5 337	11 219		1,5	2,8	5,1	
Koko maa · Hela landet									
Kaikki asuinhuoneistot									
Samtliga bostadslägenheter	998 839	1 211 200	1 463 221	1 838 058	100	100	100	100	
Omistusasunto · Ägarbostad	558 752	732 314	856 613	1 120 637	55,9	60,5	58,5	61,0	
Vuokra-asunto · Hyresbostad	310 877	328 837	404 707	383 994	31,1	27,1	27,7	20,9	
Työsuhteasunto · Personalbostad	115 160	141 438	142 011	153 326	11,5	11,7	9,7	8,3	
Muu hallintaperuste									
Övrig upplåtelseform	73 254	4,0	
Tuntematon · Okänd	} 14 050	1 795	15 751	73 254	} 1,4	0,1	1,1	4,0	
Vailla vakinaisia asukkaita									
Utan stadigvarande invånare		6 816	44 139	106 847		0,6	3,0	5,8	

Lähde: Väestötlaskennat.
Källa: Folkräkningarna.

4.4

Asuntokanta ja asumistaso pilreittäin ja osa-alueittain 1970 ja 1980
Bostadsbestånd och boendestandard efter distrikt och delområden 1970 och 1980
 Number of dwellings and housing standard by districts and City sub-districts 1970 and 1980

	Asuinhuoneistoja yhteensä Bostadslägenheter sammanlagt		Pinta-ala/huoneisto Yta/lägenhet m ²		Kaikkien asuinhuoneistojen pinta-ala/henkilö Samtliga bostadslägenheter yta/person m ²	Pientalojen osuus Andelen småhus %		Omistusasuntojen osuus Andelen ägarbostäder %			
	1970	1980	1970	1980		1970	1980	1970	1980		
1 KOKO KAUPUNKI · HELA STADEN	189 734	221 341	54,8	57,8	21,2	28,1	9,8	10,2	43,0	49,7	1
2 1. Eteläinen suurpiiri · Södra stordistriktet	53 641	55 357	61,0	60,9	26,7	34,9	1,2	1,2	36,6	44,7	2
3 101 Vironniemen peruspiiri · Estrås distrikt	5 931	5 980	69,0	68,5	27,6	36,6	0,1	0,2	35,5	43,9	3
4 010 Kruununhaka · Kronohagen	4 282	4 158	65,5	65,0	27,0	35,8	0,1	0,2	36,5	45,4	4
5 020 Kluuvi · Gloet	447	383	59,3	60,7	24,7	35,6	—	—	16,1	26,9	5
6 080 Katajanokka · Skatudden	1 202	1 439	84,9	80,7	30,5	38,7	0,2	0,1	39,4	44,1	6
7 102 Ullanlinnan peruspiiri · Ulrikasborgs distrikt	14 566	14 675	60,4	60,7	26,4	35,2	1,0	0,5	35,8	43,9	7
8 030 Kaartinkaupunki · Gardesstaden	739	610	73,9	72,2	28,6	36,7	0,3	0,3	30,2	35,4	8
9 050 Punavuori · Rödbergen	5 178	5 429	49,8	49,7	22,8	30,9	0,1	0,1	33,6	45,2	9
10 060 Eira	685	669	76,0	78,0	30,3	41,0	2,6	1,8	36,9	38,9	10
11 070 Ullanlinna · Ulrikasborg	6 666	6 638	65,9	66,2	29,0	38,4	0,1	0,2	40,9	46,8	11
12 090 Kaivopuisto · Brunnsparken	243	282	122,7	121,0	49,9	56,5	5,4	1,1	34,6	36,5	12
13 204 Munkkisaari · Munkholmen	601	613	37,7	42,0	17,3	25,9	—	—	29,3	43,9	13
14 520 Suomenlinna · Sveaborg	449	376	53,5	58,5	18,1	23,8	19,6	6,4	1,8	1,9	14
15 531 Länsisaaret · Västra holmarna	5	58	68,0	65,3	34,0	23,8	100,0	17,2	—	58,6	15
16 103 Kampinmalmin peruspiiri · Kampmalmens distrikt	14 971	14 388	63,0	62,8	28,6	37,6	0,5	0,6	35,3	42,1	16
17 040 Kamppi · Kampen	6 720	6 290	55,8	54,9	25,1	33,3	0,1	1,3	30,0	39,5	17
18 130 Etu-Töölö · Främre Tölö	8 207	8 068	68,9	69,0	31,7	40,8	0,1	0,0	39,8	44,2	18
19 201 Ruoholahti · Gräsviken	27	25	54,8	58,4	17,2	24,3	18,5	16,0	—	—	19
20 202 Lapinlahti · Lappviken	14	4	50,7	65,0	16,9	23,4	—	—	—	—	20
21 203 Jätkäsaari · Busholmen	3	..	46,7	..	14,0	..	—	..	—	..	21
22 104 Taka-Töölön peruspiiri · Bortre Tölö distrikt	9 564	9 577	56,5	56,4	26,5	34,4	0,2	0,2	31,6	38,8	22
23 140 Taka-Töölö · Bortre Tölö	9 564	9 577	56,5	56,4	26,5	34,4	0,2	0,2	31,6	38,8	23
24 105 Lauttasaaren peruspiiri · Drumsö distrikt	8 609	10 737	58,1	58,5	23,5	31,0	4,5	4,5	46,9	55,1	24
25 310 Lauttasaari · Drumsö	8 609	10 737	58,1	58,5	23,5	31,0	4,5	4,5	46,9	55,1	25
26 2. Läntinen suurpiiri · Västra stordistriktet	34 684	41 820	53,7	56,0	21,8	27,9	7,4	6,5	47,5	50,0	26
27 201 Reijolan peruspiiri · Grejus distrikt	6 375	5 949	49,3	50,7	23,9	31,1	2,7	1,2	45,7	53,9	27
28 150 Meilahti · Mejlans	3 372	3 330	50,5	49,9	24,1	31,7	1,5	1,1	38,1	44,9	28
29 160 Ruskeasuon · Brunnskärren	1 589	1 377	49,4	53,6	23,1	30,2	2,6	2,5	63,4	69,3	29
30 180 Laakso · Dal	1 414	1 242	46,1	49,7	24,0	30,7	5,5	—	44,0	61,0	30
31 202 Munkkiniemen peruspiiri · Munksnäs distrikt	8 890	8 829	65,0	66,7	26,7	35,0	4,8	5,1	52,3	57,8	31
32 301 Vanha Munkkiniemi · Gamla Munksnäs	4 409	4 573	68,7	69,5	28,3	36,8	4,0	3,8	44,9	49,9	32
33 302 Kuusisaari · Granö	89	117	200,5	177,4	60,1	63,6	83,2	85,5	52,8	59,0	33
34 303 Lehtisaari · Lövö	448	490	90,2	91,7	31,3	39,6	21,0	21,0	53,6	63,3	34
35 304 Munkkivuori · Munkshöjden	3 118	3 148	54,6	54,4	22,5	30,2	2,4	2,1	68,3	68,2	35
36 305 Niemenmäki · Näshöjden	826	501	56,5	68,6	25,6	33,3	0,7	1,2	30,5	59,3	36
37 203 Haagan peruspiiri · Haga distrikt	11 528	13 811	48,0	50,1	20,1	26,3	2,3	1,6	42,3	48,5	37
38 291 Etelä-Haaga · Södra Haga	6 806	6 948	46,9	48,1	20,3	27,2	2,1	2,2	33,8	46,5	38
39 292 Kivihaka · Stenhagen	531	629	47,8	50,2	22,3	28,0	1,1	1,8	58,6	60,7	39
40 293 Pohjois-Haaga · Norra Haga	4 096	5 227	49,1	51,7	19,5	25,4	0,6	0,8	53,7	53,1	40
41 294 Lassila · Lassas	95	1 007	76,5	54,9	22,9	24,5	86,3	1,9	64,2	30,9	41
42 204 Pitäjänmäen peruspiiri · Sockenbacka distrikt	4 362	5 668	50,8	56,3	17,7	24,4	19,5	16,0	46,8	46,8	42
43 320 Konala · Kånala	1 759	2 116	51,9	56,3	17,4	23,8	14,8	24,9	42,1	59,7	43
44 461 Pajamäki · Smedjebacka	1 152	1 151	48,2	48,3	18,5	24,5	—	—	69,6	66,3	44

jatk. - forts.

		Asuinhuoneistoja yhteensä Bostadslägenheter sammanlagt		Pinta-ala/huoneisto Yta/lägenhet m ²		Kaikkien asuinhuoneistojen pinta-ala/henkilö Samtliga bostadslägenheter yta/person m ²		Pientalojen osuus Andelen småhus %		Omistusasuntojen osuus Andelen ägarbostäder %		
		1970	1980	1970	1980	1970	1980	1970	1980	1970	1980	
1	462 Tali	—	4	—	60,0	—	30,4	—	100,0	—	—	1
2	463 Reimaria · Reimars	1 075	2 056	49,8	60,1	17,5	25,1	40,7	12,1	37,4	25,2	2
3	464 Marttila · Martas	155	149	62,3	66,7	19,6	26,4	82,6	74,5	60,0	61,7	3
4	465 Pitäjänmäen teoll.alue · Sockenbacka ind.omr.	221	192	53,3	54,7	16,6	21,8	10,9	7,8	2,3	6,8	4
5	205 Etelä-Kaarelan peruspiiri · Södra Kårböle distrikt	3 529	7 563	55,0	58,2	18,4	24,2	24,3	14,1	57,1	42,8	5
6	331 Kannelmäki · Gamlas	2 645	5 893	49,8	55,3	17,7	23,5	4,6	5,1	55,4	44,7	6
7	332 Maununneva · Magnuskärr	467	558	67,4	76,8	19,1	29,4	84,8	75,5	66,0	58,1	7
8	333 Malminkartano · Malmgård	53	762	67,4	54,5	21,6	22,0	26,4	5,3	5,7	4,7	8
9	334 Hakuninmaa · Håkansåker	364	350	75,0	85,1	21,1	30,8	89,3	87,1	65,4	68,3	9
10	3. Keskinen suurpiiri · Mellersta stordistriktet	40 015	41 773	40,7	42,9	17,8	23,1	3,6	2,4	39,0	46,8	10
11	301 Kallion peruspiiri · Berghälls distrikt	16 207	16 898	39,8	41,1	18,5	26,2	0,3	0,1	37,4	46,4	11
12	100 Sörmäin · Sörmäs	1 941	2 950	37,3	42,7	16,4	25,4	0,2	0,0	40,4	51,1	12
13	111 Siltasaari · Broholmen	1 801	1 713	50,9	50,3	21,5	30,4	—	—	34,7	39,6	13
14	112 Linjat · Linjerna	6 797	6 620	40,6	41,6	18,6	26,1	0,1	0,1	33,9	45,2	14
15	113 Torkkelinmäki · Torkelsbacken	5 668	5 615	36,2	36,9	18,1	25,2	0,8	—	41,5	47,5	15
16	302 Alppiharjun peruspiiri · Åshöjdens distrikt	8 932	8 853	36,4	36,6	16,6	23,7	0,1	0,1	40,1	51,1	16
17	121 Harju · Ås	5 674	5 635	36,1	36,5	16,9	24,0	—	—	39,3	50,8	17
18	122 Alppila · Alphyddan	3 258	3 218	37,0	36,8	16,2	23,1	0,2	0,2	41,5	51,7	18
19	303 Vallilan peruspiiri · Vallgårds distrikt	7 066	6 076	39,4	39,9	17,1	23,8	0,6	0,5	41,9	43,9	19
20	210 Hermannin · Hermanstad	1 824	1 273	40,8	40,7	17,7	24,2	1,1	1,6	51,6	56,8	20
21	220 Vallila · Vallgård	5 242	4 803	39,0	39,6	17,0	23,7	0,4	0,2	38,5	40,5	21
22	304 Pasilan peruspiiri · Böle distrikt	697	2 134	31,4	55,3	13,7	24,9	11,8	0,6	10,5	40,6	22
23	171 Länsi-Pasila · Västra Böle	..	54	..	34,4	..	21,9	..	16,7	..	1,9	23
24	172 Pohjois-Pasila · Norra Böle	24
25	173 Itä-Pasila · Östra Böle	..	2 060	..	55,9	..	24,9	..	0,1	..	42,0	25
26	174 Keski-Pasila · Mellersta Böle	..	19	..	47,4	..	32,3	..	15,8	..	5,3	26
27	305 Vanhankaupungin peruspiiri · Gammelstadens distrikt	7 113	7 812	50,1	53,0	18,7	25,5	17,9	11,9	41,0	46,7	27
28	230 Toukola · Majstad	976	1 023	46,6	49,2	17,8	24,9	13,6	13,9	36,6	38,2	28
29	240 Kumpula · Gumtåkt	1 147	1 400	39,2	44,5	15,2	23,7	39,2	14,5	25,8	40,9	29
30	250 Käpylä · Kottby	4 014	3 790	53,2	54,6	20,3	27,4	11,8	9,9	50,9	53,6	30
31	260 Koskela · Forsby	804	1 434	55,8	60,8	17,6	23,4	26,2	12,8	17,7	39,9	31
32	270 Vanhakaupunki · Gammelstaden	172	165	42,0	42,8	15,2	21,6	2,9	17,6	43,0	50,3	32
33	4. Pohjoinen suurpiiri · Norra stordistriktet	11 403	14 611	60,0	69,6	20,0	28,2	34,8	37,7	49,8	58,0	33
34	401 Maunulan peruspiiri · Månsas distrikt	4 264	4 965	52,6	57,6	18,3	24,9	13,0	13,4	42,0	40,8	34
35	281 Pirkkola · Britas	215	220	63,0	70,4	19,9	26,9	95,4	94,6	84,7	81,8	35
36	282 Maunula · Månsas	3 609	4 359	51,7	54,6	17,9	23,8	5,3	5,4	41,0	37,9	36
37	283 Metsälä · Krämertskog	440	375	54,4	83,8	21,2	36,1	35,9	57,1	29,3	50,4	37
38	286 Maunulanpuisto · Månsasparken	..	11	..	73,6	..	23,9	..	36,4	..	27,3	38
39	402 Länsi-Pakilan peruspiiri · Västra Baggböle distrikt	1 814	2 118	73,0	88,9	22,2	32,2	73,4	84,3	55,8	73,8	39
40	341 Länsi-Pakila · Västra Baggböle	1 814	2 118	73,0	88,9	22,2	32,2	73,4	84,3	55,8	73,8	40
41	403 Tuomaninkylän peruspiiri · Domarby distrikt	1 097	1 402	65,1	82,7	18,5	29,4	81,0	92,4	58,4	73,3	41
42	351 Paloheinä · Svedängen	832	1 161	64,2	83,2	17,8	29,1	80,3	92,3	58,3	73,9	42
43	352 Torpparinmäki · Torparbacken	249	225	69,8	81,2	21,5	31,3	85,5	94,7	62,7	73,3	43
44	354 Haltiala · Tomtbacka	—	..	—	..	—	..	—	..	—	..	44
45	355 Niskala · Nackböle	16	14	40,0	57,1	12,8	26,7	50,0	64,3	—	14,3	45
46	404 Oulunkylän peruspiiri · Äggelby distrikt	3 323	5 104	58,4	66,1	20,6	28,0	16,9	18,3	53,2	62,2	46
47	284 Patola · Dammen	2 612	4 093	56,4	63,0	20,7	27,4	14,3	15,3	58,5	65,8	47
48	285 Veräjämäki · Grindbacka	711	1 011	65,8	78,7	20,4	29,9	26,3	30,6	33,6	47,7	48

jatk. · forts.

	Asuinhuoneistoja yhteensä Bostadslägenheter sammanlagt		Pinta-ala/huoneisto Yta/lägenhet m ²	
	1970	1980	1970	1980
1 405 Itä-Pakilan peruspiiri · Östra Baggböle distrikt	905	1 022	68,9	87,6
2 342 Itä-Pakila · Östra Baggböle	885	1 003	69,5	88,4
3 353 Tuomarinkartano · Domargård	20	19	43,0	46,3
4 5. Kollinen suurpiiri · Nordöstra stordistriktet	13 570	21 918	55,8	62,8
5 501 Latokartanon peruspiiri · Ladugårdens distrikt	3 086	5 033	55,2	58,0
6 361 Viikinmäki · Viksbacka	137	98	53,2	65,1
7 362 Latokartano · Ladugården	65	200	52,9	51,2
8 383 Pihlajamäki · Rönnebacka	2 884	4 735	55,3	58,2
9 502 Pukinmäen peruspiiri · Bocksbacka distrikt	855	2 285	52,5	57,5
10 370 Pukinmäki · Bocksbacka	855	2 285	52,5	57,5
11 503 Malmin peruspiiri · Malms distrikt	5 430	6 423	52,7	62,0
12 381 Ylä-Malmi · Övre Malm	1 145	1 285	45,1	47,5
13 382 Ala-Malmi · Nedre Malm	951	1 036	57,6	62,4
14 384 Tattariharju · Tattaråsen	6	14	43,3	74,3
15 385 Malmin lentokenttä · Malms flygfält	255	207	47,8	61,2
16 391 Tapaninvainio · Staffansslätten	1 675	2 147	58,4	74,5
17 392 Tapanila · Mosabacka	1 398	1 734	49,8	57,1
18 504 Suutarilan peruspiiri · Skomakarböle distrikt	458	1 322	68,3	69,6
19 401 Siltamäki · Brobacka	458	1 322	68,3	69,6
20 403 Töyrynummi · Lidamalmen	—	—	—	—
21 505 Puistolän peruspiiri · Parkstads distrikt	2 143	4 284	58,6	69,9
22 402 Tapulikaupunki · Stapelstaden	652	2 395	62,0	64,9
23 411 Puistola · Parkstad	1 047	1 372	57,5	74,9
24 412 Heikinlaakso · Henriksdal	380	467	57,9	81,9
25 413 Tattarisuo · Tattarmossen	64	50	47,8	60,2
26 506 Jakomäen peruspiiri · Jakobacka distrikt	1 598	2 571	61,9	63,8
27 414 Jakomäki · Jakobacka	1 598	2 571	61,9	63,8
28 6. Kaakkolinen suurpiiri · Sydöstra stordistriktet	13 917	16 810	61,3	64,3
29 601 Kulosaaren peruspiiri · Brändö distrikt	1 867	1 942	77,6	79,0
30 190 Mustikkamaa-Korkeasaari · Blåbärslandet-Högholmen	24	21	58,3	61,0
31 420 Kulosaari · Brändö	1 843	1 921	77,8	79,2
32 602 Herttoniemen peruspiiri · Hertonäs distrikt	8 648	9 124	55,1	57,1
33 431 Länsi-Herttoniemi · Västra Hertonäs	4 467	4 683	53,9	53,9
34 432 Roihuvuori · Kasberget	3 578	3 632	51,8	51,3
35 433 Herttoniemen teoll.alue · Hertonäs ind.omr.	59	46	49,0	47,4
36 434 Herttoniemen satama · Hertonäs hamn	21	23	38,1	56,5
37 440 Tammisalo · Tammelund	523	740	89,3	106,5
38 603 Laajasalon peruspiiri · Degerö distrikt	3 402	5 744	68,0	70,8
39 480 Vartiosaari · Vårdö	13	11	100,0	93,6
40 491 Yliskylä · Uppby	2 575	5 075	66,8	68,0
41 492 Jollas	283	329	86,5	102,9
42 493 Tullisaari · Turholm	6	5	41,7	104,0
43 494 Tahvonlahti · Stansvik	88	70	60,6	71,0
44 495 Hevossaalmi · Hästnässund	150	134	75,1	96,8
45 500 Villinki · Villinge	7	..	54,3	..
46 510 Santahamina · Sandhamn	280	117	58,7	65,8
47 532 Itäsaaret · Östra holmarna	—	..	—	..

	Kaikkien asuinhuoneistojen pinta-ala/henkilö Samtliga bostadslägenheter yta/person m ²		Pientalojen osuus Andelen småhus %		Omistusasuntojen osuus Andelen ägarbostäder %		
	1970	1980	1970	1980	1970	1980	
	22,4	32,4	69,4	81,4	51,7	66,8	1
	22,7	32,6	69,5	81,7	52,9	68,0	2
	13,4	20,9	65,0	68,4	—	5,3	3
	17,7	24,8	38,5	28,4	43,9	52,5	4
	19,0	24,9	4,9	2,8	54,8	52,6	5
	16,7	25,2	35,0	41,8	14,6	16,3	6
	17,3	25,7	36,9	6,5	16,9	1,5	7
	19,2	24,8	2,7	1,9	57,5	55,5	8
	18,8	24,7	32,8	11,4	31,1	43,4	9
	18,8	24,7	32,8	11,4	31,1	43,4	10
	17,1	25,9	53,8	49,1	43,1	50,7	11
	16,7	24,9	18,6	12,1	31,3	39,7	12
	17,0	24,1	34,4	28,9	30,6	30,1	13
	13,0	21,6	50,0	71,4	—	64,3	14
	16,4	25,2	79,6	83,1	42,0	47,3	15
	17,6	28,4	80,6	81,4	57,4	69,9	16
	16,9	24,5	58,9	44,2	44,6	47,6	17
	21,9	27,0	20,5	15,7	74,2	86,2	18
	21,9	27,0	20,5	15,7	74,2	86,2	19
	—	—	—	—	—	—	20
	18,2	25,1	80,1	56,0	58,8	60,4	21
	18,2	23,3	72,1	33,8	65,0	50,1	22
	18,7	27,0	81,4	79,7	53,8	73,0	23
	17,5	28,6	89,5	96,8	64,7	78,6	24
	14,4	24,4	84,4	86,0	42,2	40,0	25
	15,8	21,1	4,3	2,5	3,6	34,5	26
	15,8	21,1	4,3	2,5	3,6	34,5	27
	20,6	27,8	14,6	16,1	44,2	52,6	28
	28,1	37,6	22,6	21,4	40,4	49,6	29
	18,2	32,0	45,8	85,7	4,2	4,8	30
	28,3	27,6	22,3	20,7	40,9	50,1	31
	18,8	26,1	8,1	9,3	45,6	47,2	32
	18,3	24,9	6,3	5,5	37,5	39,1	33
	18,2	24,5	0,4	0,2	53,2	52,0	34
	16,1	18,2	13,6	4,4	3,4	—	35
	14,8	26,6	33,3	26,1	—	—	36
	25,6	37,9	75,9	77,8	69,4	78,4	37
	21,2	27,3	26,5	25,2	43,0	62,3	38
	32,5	64,1	84,6	81,8	46,2	45,5	39
	20,9	26,4	15,2	18,4	44,2	63,1	40
	25,8	37,9	91,5	91,2	65,4	72,0	41
	10,9	51,9	100,0	40,0	—	20,0	42
	19,5	34,3	77,3	98,6	44,3	55,7	43
	25,6	35,4	85,3	94,8	61,3	70,9	44
	31,7	..	85,7	..	14,3	..	45
	17,8	20,5	11,4	5,1	0,4	—	46
	—	..	—	..	—	..	47

jatk. · forts.

	Asuinhuoneistoja yhteensä Bostadslägenheter sammanlagt		Pinta-ala/huoneisto Yta/lägenhet m ²	
	1970	1980	1970	1980
1 7. Itäinen suurpiiri · Östra stordistriktet	21 894	27 990	59,9	62,6
2 701 Vartiokylän peruspiiri · Botby distrikt	6 288	7 739	58,5	62,8
3 451 Vartioharju · Botbyåsen	1 627	1 648	57,9	69,8
4 452 Puotila · Botby gård	2 305	2 296	54,2	54,7
5 453 Puotinharju · Botbyhöjden	1 966	1 967	56,0	56,7
6 455 Marjaniemi · Marudd	387	1 805	98,6	73,5
7 456 Roihupellon teoll.alue · Kasåkers ind.omr.	3	23	60,0	69,6
8 702 Myllypuron peruspiiri · Kvarnbäckens distrikt	3 717	4 441	59,3	61,2
9 454 Myllypuro · Kvarnbäcken	3 717	4 441	59,3	61,2
10 703 Mellunkylän peruspiiri · Mellungsby distrikt	7 363	10 259	61,0	61,9
11 471 Kontula · Gårdsbacka	6 040	6 749	60,3	60,5
12 472 Vesala · Årvings	415	1 140	67,6	72,8
13 473 Mellunmäki · Mellungsbacka	908	2 370	62,4	60,5
14 474 Kivikko · Stensböle	—	—	—	—
15 704 Vuosaaren peruspiiri · Nordsjö distrikt	4 526	5 551	60,6	64,5
16 541 Keski-Vuosaari · Mellersta Nordsjö	..	5 359	..	64,4
17 542 Nordsjön kartano · Nordsjö gård
18 543 Uutela-Niinisaari · Nybondas-Bastö	..	126	..	61,7
19 544 Meri-Rastila · Havs-Rastböle	..	64	..	80,2
20 Tuntematon · Okänd	610	1 062	56,6	53,3
21 Kantakaupunki · Innerstaden	91 446	92 363	51,6	52,4
22 Esikaupungit · Ytterstaden	97 678	127 916	57,9	61,7

Lähde: Väestölaskennat.
Källa: Folkräkningarna.

	Kaikkien asuinhuoneistojen pinta-ala/henkilö Samtliga bostadslägenheter yta/person m ²		Pientalojen osuus Andelen småhus %		Omistusasuntojen osuus Andelen ägarbostäder %	
	1970	1980	1970	1980	1970	1980
	18,6	24,7	12,6	13,2	54,3	58,6
	19,0	26,0	20,4	19,1	57,0	55,9
	18,2	26,9	51,5	53,6	41,6	56,0
	18,3	24,3	1,1	1,1	67,6	68,4
	18,3	24,7	4,2	5,1	55,8	59,9
	29,3	28,7	86,1	25,7	64,9	36,3
	16,4	22,2	—	17,4	—	4,4
	18,1	24,2	6,2	9,1	49,0	49,3
	18,1	24,2	6,2	9,1	49,0	49,3
	18,4	23,6	9,5	9,1	57,6	55,8
	18,0	23,1	4,5	4,1	55,3	49,5
	18,4	23,3	76,9	47,5	58,3	37,3
	21,0	25,2	12,1	5,0	73,0	82,7
	—	—	—	—	—	—
	18,8	25,4	12,2	15,7	49,6	65,0
	..	25,4	..	15,2	..	65,2

	..	23,1	..	7,9	..	77,0
	..	38,3	..	70,3	..	23,4
	19,9	28,3	—	4,7	34,4	21,4
	22,9	30,7	2,1	1,4	37,3	45,0
	20,0	26,7	17,1	16,6	48,4	53,4

1

2

3

4

5

6

7

8

9

10

11

12

13

14

15

16

17

18

19

20

21

22

4.5

Asuntokanta ja asumistaso pääkaupunkiseudulla ja koko maassa 1970 ja 1980**Bostadsbestånd och boendestandard i huvudstadsregionen och i hela landet 1970 och 1980**

Number of dwellings and housing standard in the Metropolitan Area and the whole country 1970 and 1980

	Asuinhuoneistoja yhteensä Bostadslägenheter sammanslagt		Pinta-ala/ huoneisto Yta/lägenhet m ²		Pinta-ala/ henkilö Yta/person m ²		Henkilöitä/ 100 huonetta Personer/ 100 rum	
	1970	1980	1970	1980	1970	1980	1970	1980
Helsinki · Helsingfors								
Asuinrakennukset · Bostadsbyggnader	186 064	217 087	54,8	57,9	20,6	27,0	98	75
1-2 perheen talot								
Hus för 1-2 familjer	15 444	14 621	73,2	88,7	21,4	31,5	92	68
Rivitalot · Radhus	3 190	7 919	97,8	103,4	26,5	31,8	78	67
Kerrostalot · Flervåningshus								
Asuntolarakennukset · Internatbyggnader	167 430	193 637	52,3	53,7	20,3	26,2	99	77
		910		34,3		23,0		99
Muut rakennukset · Övriga byggnader	3 060	4 254	55,4	56,0	18,8	24,0	113	88
Kalkki rakennukset · Alla byggnader	189 734	221 341	54,8	57,8	20,5	26,9	98	76
Espoo · Esbo	30 881	49 515	64,5	73,9	20,5	27,3	94	75
Vantaa · Vanda	25 561	48 209	58,8	67,9	18,5	24,8	102	82
Kauniainen · Grankulla	1 921	2 440	88,8	103,3	27,7	36,1	78	64
Koko maa · Hela landet	1 463 221	1 838 058	60,0	69,0	18,9	26,3	103	78

¹ Ml. 610 huoneistoa, joiden talotyyppi oli tuntematon. · Inkl. 610 lägenheter, vilkas hustyp var okänd.

Huom. Keittiö lasketaan huoneeksi. · Anm. Kök räknas som rum.

Lähde: Väestölaskennat 1970 ja 1980.

Källa: Folkräkningarna 1970 och 1980.

4.6

Vuokrahuoneistojen keskimääräinen neliömetrivuokra Helsingissä syksyllä 1980–83 sekä Espoossa, Vantaalla ja koko maassa syksyllä 1983
Genomsnittlig kvadratmeterhyra i hyresbostäder i Helsingfors hösten 1980–83 samt i Esbo, Vanda och i hela landet hösten 1983

Average rent in Helsinki autumn 1980–83 and in Espoo, Vantaa and the whole country autumn 1983

	Keskimääräinen neliömetrivuokra, mk Genomsnittlig kvadratmeterhyra, mk						
	Helsinki · Helsingfors				Esboo Esbo	Vantaa Vanda	Koko maa Hela landet
	1980	1981	1982	1983	1983		
Kaikki huoneistot · Samtliga lägenheter	12,21	13,56	14,74	15,97	16,67	17,25	15,78
Vuokranmuutos ¹ · Hyresförändring ¹ , %	15,3	11,6	7,9	8,6	7,0	9,1	8,1
Huoneluku · Antal rum							
1	14,62	16,03	17,38	18,86	19,49	19,48	18,09
2	12,92	14,24	15,30	16,58	16,86	18,91	16,04
3	12,24	13,57	14,73	15,83	17,44	17,51	15,66
4	11,40	12,83	14,00	15,30	15,76	16,71	15,16
5–	11,32	12,43	13,70	14,81	15,55	15,00	14,67
Rakennusvuosi · Byggnadsår							
–1950	12,71	13,88	14,98	16,24	14,97
1951–1960	11,58	12,53	13,51	14,61	15,41	..	14,52
1961–1970	12,01	13,43	14,63	15,81	16,12	16,68	15,40
1971–1975	} 12,30	} 13,79	} 15,25	15,96	} 17,51	} 17,81	} 16,59
1976–				18,36			
Vaparaohoitteiset · Icke arava	13,23	14,43	15,59	16,82	17,21	17,67	16,07
Aravat · Arava	11,21	12,71	13,98	15,25	16,20	16,89	15,42

¹ Muutos on laskettu vertaamalla samojen asuntojen vuokria. · Har beräknats genom att jämföra hyrorna i samma bostäder.

 Lähde: Tilastokeskus, vuokratiedustelu.
 Källa: Statistikcentralen, hyresenkät.

4.7

Asumistuki¹ Helsingissä 1980–83 sekä Espoossa, Vantaalla ja koko maassa 1983**Bostadsbidrag¹ i Helsingfors 1980–83 samt i Esbo, Vanda och i hela landet 1983****Housing subsidy in Helsinki 1980–83 and in Espoo, Vantaa and the whole country 1983**

	Helsinki Helsingfors				Esbo	Vantaa Vanda	Koko maa Hela landet
	1980	1981	1982	1983	1983		
Vuokra-asunnot · Hyresbostäder							
Asumistuensaajat · Bostadsbidragstagare	7 180	6 731	7 118	7 014	2 128	3 222	72 476
Asumiskustannukset mk/ruokakunta							
Boendekostnader mk/hushåll	690	824	945	1 035	1 116	1 182	1 039
Asumistuki mk/ruokakunta							
Bostadsbidrag mk/hushåll	316	383	441	471	516	565	493
Asumiskustannukset %:a tuloista							
Boendekostnader i % av inkomster							
ennen tukea/ruokakunta							
före bidrag/hushåll	32,3	34,1	35,5	34,0	49,9	38,2	33,4
tuen jälkeen/ruokakunta							
efter bidrag/hushåll	14,7	15,3	15,9	16,2	20,7	17,5	15,6
Omistusasunnot · Ägarbostäder							
Asumistuensaajat · Bostadsbidragstagare	610	556	575	545	384	752	26 241
Asumiskustannukset mk/ruokakunta							
Boendekostnader mk/hushåll	984	1 026	1 168	1 222	1 139	1 066	988
Asumistuki mk/ruokakunta							
Bostadsbidrag mk/hushåll	363	384	434	447	470	412	402
Asumiskustannukset %:a tuloista							
Boendekostnader i % av inkomster							
ennen tukea/ruokakunta							
före bidrag/hushåll	28,0	26,3	27,5	26,4	28,7	25,5	23,0
tuen jälkeen/ruokakunta							
efter bidrag/hushåll	16,5	15,5	16,0	15,5	14,9	14,8	12,8

¹ Asumistukilain mukainen asumistuki. Ks. myös taulukkoa 16.21, jossa on tietoja eläkkeensaajien asumistuesta. · Bostadsbidrag enligt lagen om bostadsbidrag. Se även tab. 16.21 i vilken finns uppgifter om pensionstagares bostadsbidrag.

Lähde: Aunthallitus.
Källa: Bostadsstyrelsen.

4.8

Helsingin kaupungin vuokra-asuntojen asunnonjako¹ 1979–83**Helsingfors stads fördelning av hyreslägenheter¹ 1979–83****Distribution of dwellings for rent by the City of Helsinki 1979–83**

	1979	1980	1981	1982	1983
Vuokra-asunnon hakijat · Ansökare av hyreslägenheter	6 696	4 961	5 176	5 428	5 555
asukkaiksi valitut · invalda invånare	1 092	949	1 153	1 111	1 251
Valintasuhde · Väljningsproportion, %	16,3	19,1	22,3	20,5	22,5

¹ Helsingin kaupungin kiinteistöviraston asuntoasiainosaston harjoittama asunnonjako. Ks. myös taulukkoa 16.14. · Bostadsfördelning utövd av Helsingfors stads fastighetskontors bostadsavdelning. Se även tab. 16.14.

Lähde: Kiinteistöviraston asuntoasiainosasto.
Källa: Fastighetskontorets bostadsavdelning.

4.9

Kaupungin omistamat asuinkilintelyhtiöt 31.12.1978–82
Bostadsfastighetsbolag i stadens ägo 31.12.1978–82
 City-owned condominiums, 31.12.1978–82

	Asuinkilintelyhtiöt Bostadsfastighetsbolag		Asukkaita Boende	m ² /asukas m ² /boende	Asukkaita/ Boende/ lägenhet
	kpl · st.	Pinta-ala Yta m ²			
1982					
Helsingin kansanasunnot					
Helsingfors folkbostäder	547	29 147	1 213	24,0	2,2
Herttoniemen · Hertonäs	1 654	85 109	3 570	23,8	2,2
Jakomäen · Jakobacka	1 520	93 571	4 548	20,6	3,0
Kannelmäen · Gamlas	1 837	101 859	4 638	22,0	2,5
Kantakaupungin · Innerstaden	1 013	50 258	1 999	25,1	2,0
Kontulan · Gärdbacka	2 261	138 498	6 526	21,2	2,9
Käpylän · Kottby	1 438	75 190	3 279	22,9	2,3
Laajasalon · Degerö	735	46 855	2 155	21,7	2,9
Maunulan · Månsas	1 755	96 160	4 229	22,7	2,4
Maunulan kansanasunnot					
Månsas folkbostäder	758	46 238	2 069	22,3	2,7
Myllypuron · Kvarnbäcken	1 451	84 584	3 987	21,2	2,7
Pihlajiston · Rönninge	2 150	124 104	5 536	22,4	2,6
Pohjois-Haagan · Norra Haga	1 560	84 145	3 781	22,3	2,4
Puotilan · Botby gård	1 280	69 154	3 147	22,0	2,5
Roihuvuoren · Kasberget	728	37 989	1 678	22,6	2,3
Tapanilan · Mosabacka	1 693	96 153	3 538	27,2	2,1
Vallilan · Vallgård	1 361	61 163	2 629	23,3	1,9
Muut · Andra	285	13 090	598	21,9	2,1
Yhteensä · Sammanlagt	24 026	1 333 267	59 120	22,6	2,5
1981	23 055	1 269 994	58 766	21,6	2,5
1980	22 520	1 237 257	58 762	21,1	2,6
1979	21 254	1 177 502	57 205	20,6	2,7
1978	19 608	1 123 534	55 206	20,4	2,8

Lähde: Kaupunginhallituksen mietinnöt, Khn lausunnot tilintarkastajien laatimista vuosien 1978–82 tilien tarkastusta koskevista kertomuksista.

Källa: Stadsstyrelsens betänkanden, stadsstyrelsens utlåtanden om revisorernas revisionsberättelse rörande granskningen av räkenskaperna från åren 1978–82.

5. Työpaikat ja työvoima · Arbetsplatser och arbetskraft · Jobs and labour force

Toimipisteiden lukumäärää, henkilökunnan määrää ja kokonaispinta-alaa kuvaavat tiedot perustuvat Helsingin kaupungin tilastokeskuksen suorittamaan vuoden 1980 toimipistelaskentaan. Esitetyt tiedot koskevat ainoastaan laskentaan vastanneita toimipisteitä. Toimipisteiden kokonaismäärän osalta laskennan peittävyys oli 84 % ja työpaikkojen osalta n. 95 %.

Toimipisteellä tarkoitetaan yrityksen tai muun yhteisön samassa rakennuksessa sijaitsevia tiloja.

Henkilökunnan määrään sisältyvät vakituisten työntekijöiden lisäksi sekä vakituisesti työskentelevät omistajat ja perheenjäsenet, osapäivä- ja osa-aikatyöntekijät että pakkolomalla oleva vakituinen henkilökunta.

Helsingissä käytetään **työpalkkojen** lukumäärää osoittavana lukuna **Helsingissä työssä käyvän eli ammatissa toimivan päiväväestön** määrää.

Alueella työssä käyvää väestöä koskevat tiedot perustuvat vuosilta 1950, 1960, 1970 ja 1980 valtakunnallisiin väestö- ja asuntolaskentoihin ja vuodelta 1975 valtakunnalliseen asunto- ja elinkeinotutkimukseen.

Tilastokeskuksen pääasiallisen toiminnan luokitusstandardin mukaan väestö jaetaan **ammattissa toimiviin** ja **ammattissa toimimattomiin**, viiteajanjakson ollessa 12 kuukautta. Ammatissa toimivaan väestöön luetaan kaikki ne 1.11.1980 mennessä 15 vuotta täyttäneet henkilöt, jotka olivat ajanjaksona 1.11.1979–31.10.1980 työllisiä ja/tai työttömiä vähintään 6 kuukautta.

Uppgifterna om **antalet arbetsställen, personalantalet** och den **totala golvytan** baserar sig på den räkning av arbetsställen som utfördes vid Helsingfors stads statistikcentral år 1980. De uppgifter som presenteras gäller enbart de arbetsställen som besvarat räkningen. För det totala antalet arbetsställen var räkningens täckning 84 % och för arbetsplatserna ca 95 %.

Med **arbetsställe** avses företags eller annan sammanslutnings utrymmen i samma byggnad.

I **personalantalet** ingår förutom fast anställda såväl ägare och familjemedlemmar i regelbundet arbete och deltidsanställda som fast anställda vilka temporärt är tvångspermitterade.

I Helsingfors används antalet **personer som yrkesarbetar i Helsingfors**, dvs. antalet för den **yrkesverksamma dagbefolkningen** för att utvisa antalet **arbetsplatser**.

Uppgifterna om befolkningen som yrkesarbetade inom området baserar sig för åren 1950, 1960, 1970 och 1980 på de riksomfattande folk- och bostadsräkningarna och för år 1975 på den riksomfattande bostads- och näringsutredningen.

Enligt Statistikcentralens klassificeringsstandard för huvudsaklig verksamhet indelas befolkningen i **yrkesverksamma** och **icke-yrkesverksamma** inom en referensperiod på 12 månader. Till den yrkesverksamma befolkningen räknas alla de personer som före 1.11.1980 fyllt 15 år, och som under tidsperioden 1.11.1979–31.10.1980 var sysselsatta och/eller arbetslösa minst sex månader.

Aikaisemmissa väestölaskennoissa on ammattisatoimivuutta tiedusteltu tammikuun ensimmäisenä päivänä vallitsevien olosuhteiden mukaan.

Toimialalla tarkoitetaan yritysten ja toimipaikkojen ryhmittelyä niiden toiminnan lajin mukaan. Ammatissa toimivan henkilön toimiala määräytyy työnantajan tai oman yrityksen toimialan mukaan. Kaikki samalla työpaikalla työskentelevät saavat saman toimialan ammatista riippumatta.

Työvoimaa ja työvoimaan kuulumatonta väestöä koskevat tiedot perustuvat Tilastokeskuksen tekemään työvoimatutkimukseen. Tutkimuksen haastattelut perustuivat otokseen. Työvoimatutkimus koskee 15–64-vuotiasta väestöä.

Työvoima on työllisten ja työttömien summa. **Työlliseksi** luokitellaan henkilö, joka tutkimusviikkona teki yhtenäkin päivänä työtä palkkaa tai voittoa saadakseen tai työskenteli avustavana perheenjäsenenä vähintään kolmanneksen alan normaalista työajasta tai oli työpaikastaan tilapäisesti poissa. **Työttömäksi** luokitellaan henkilö, joka oli koko tutkimusviikon työtä vailla ja siihen käytettävissä sekä etsi sitä tai odotti sovitun työn alkamista tai oli työpaikastaan pakkolomalla.

Työvoimaan kuulumattomaksi luokitellaan henkilö, joka ei tutkimusviikkona kuulunut työvoimaan. Työvoimaan kuulumattomia ovat opiskelijat, asevelvollisuutta suorittavat, omaa taloutta hoitavat, eläkkeellä olevat, työkyvyttömät, korko- ja pääomatuloilla elävät sekä eräät muut edellisiin luokkiin kuulumattomat.

Vid tidigare folkräkningar har yrkesverksamhet frågats enligt förhållandena den 1 januari.

Med **näringsgren** avses grupperingen av företag och arbetsställen efter arten av dessas verksamhet. En yrkesverksam persons näringsgren bestäms efter arbetsgivarens eller det egna företagens näringsgren. Alla personer som arbetar på ett och samma arbetsställe erhåller samma näringsgren, oberoende av yrke.

Uppgifterna om **arbetskraften** och om den **befolkning som inte tillhör arbetskraften** baserar sig på en undersökning om arbetskraften som gjordes vid Statistikcentralen. Undersökningens intervjuer gjordes på stickprovsbas. Undersökningen om arbetskraften gäller befolkningen i åldern 15–64 år.

Arbetskraften är summan av de sysselsatta och de arbetslösa. Som **sysselsatt** klassificeras en person som under undersökningsveckan arbetade minst en dag för att erhålla lön eller vinst, eller som arbetade som medhjälpare familjemedlem minst en tredjedel av branschens normala arbetstid, eller som tillfälligt var borta från sin arbetsplats. Som **arbetslös** klassificeras en person som under hela undersökningsveckan var utan arbete och som var disponibel för arbete samt sökte arbete eller som väntade på att ett avtalat arbete skulle inledas eller som var tvångspermitterad från sin arbetsplats.

Som **befolkning som ej ingår i arbetskraften** klassificeras en person som under undersökningsveckan inte tillhörde arbetskraften. Dylika personer är studerande, personer som avtjänar sin värnplikt, personer som sköter sitt eget hushåll, pensionärer, arbetsoförmögna personer, personer som lever av räntor och kapitalinkomster samt vissa andra som inte sorterar under ovannämnda grupper.

5.1

Toimipisteet, henkilökunnan määrä ja kokonaispinta-ala toimialan mukaan 1.1.1980¹Arbetsställena, personalantalet och den totala ytan enligt näringsgren 1.1.1980¹

Establishments, size of staff and total area by industry 1.1.1980

	Toimipisteitä Arbetsställena		Kokonaishenkilö- kunta Det totala perso- nalantalet		Sisätiloissa työ- kent. henkilökunta Den personal som arbetar inomhus		Kokonaispinta-ala Den totala golvytan m ²	
		%		%		%		%
Kaikki toimialat yhteensä								
Alla näringsgrenar sammanlagt	18 581	100	293 317	100	257 731	100	10 768 587	100
1. Maa- ja metsätalous Lant- och skogsbruk	24	0,1	151	0,1	120	0,0	8 662	0,1
3. Teollisuus · Tillverkning	1 801	9,7	49 525	16,9	47 063	18,3	2 218 987	20,6
4. Sähkö-, kaasu- ja vesihuolto El-, gas och vattenförsörjning	120	0,6	4 132	1,4	3 655	1,4	299 259	2,8
5. Rakennustoiminta · Byggnadsverk- samhet	561	3,0	9 728	3,3	4 259	1,7	147 609	1,4
6. Kauppa ² · Handel ²	7 290	39,2	68 404	23,3	64 050	24,9	2 624 165	24,4
7. Liikenne · Samfärdsel	696	3,7	24 622	8,4	18 153	7,0	742 233	6,9
8. Rahoitus- ym. toiminta Bank- o. dyl. verksamhet	2 378	12,8	41 351	14,1	36 504	14,2	936 382	8,7
9. Palvelukset · Tjänster	5 709	30,7	95 398	32,5	83 925	32,6	3 791 268	35,2

¹ Toimipistelaskentaan 1.1.1980 vastanneet toimipisteet. · De arbetsställena som 1.1.1980 besvarat räkningen av arbetsställena.

² Kauppa, ravitsemis- ja majoitustoiminta. · Handel, restaurang- och hotellverksamhet.

Lähde: Helsingin tietorekisterin yritys- ja toimipisterekisteri.

Källa: Helsingfors dataregisters företags- och arbetsställesregister.

5.2

Toimipisteet, henkilökunnan määrä ja kokonaispinta-ala piireittäin ja osa-
alueittain 1.1.1980¹Arbetsställena, personalantalet och den totala ytan efter distrikt och delområ-
den 1.1.1980¹Establishments, size of staff and total area by districts and City sub-districts
1.1.1980

	Toimipisteitä Arbetsställena	Kokonaishenkilö- kunta Det totala personal- antalet	Sisätiloissa työ- kent. henkilökunta Den personal som arbetar inomhus	Kokonaispinta-ala Den totala golvytan m ²
KOKO KAUPUNKI² · HELA STADEN²	18 581	293 317	257 731	10 768 587
1. Eteläinen suurpiiri · Södra stordistriktet	9 974	148 746	131 162	4 505 719
101 Vironniemen peruspiiri · Estnäs distrikt	2 196	41 874	38 928	1 142 220
010 Kruunuhaka · Kronohagen	830	9 638	8 625	300 579
020 Kluuvi · Gloet	1 118	28 490	26 937	721 365
080 Katajanokka · Skatudden	248	3 746	3 366	120 276
102 Ullanlinnan peruspiiri · Ulrikasborgs distrikt	2 633	38 099	32 472	1 051 530
030 Kaartinkaupunki · Gardesstaden	759	19 540	15 930	397 729
050 Punavuori · Rödbergen	976	8 206	7 085	259 809
060 Eira	35	151	142	5 051
070 Ullanlinna · Ulrikasborg	712	5 397	4 841	170 359
090 Kaivopuisto · Brunnsparken	31	405	354	11 840
204 Munkkisaari · Munkholmen	81	4 248	4 017	198 621
520 Suomenlinna · Sveaborg	39	152	103	8 121

jatk. · forts.

	Toimipisteitä Arbetsställen	Kokonaishenkilö- kunta Det totala personal- antalet	Sisätiloissa työ- kent. henkilökunta Den personal som arbetar inomhus	Kokonaispinta-ala Den totala golvytan m ²
103 Kampinmalmin peruspiiri				
Kampinmalmen distrikt	3 548	45 901	40 001	1 488 971
040 Kamppi · Kampen	2 381	32 807	29 450	853 808
130 Etu-Töölö · Främre Tölö	1 096	9 639	7 426	351 172
201 Ruoholahti · Gräsviken	41	2 665	2 647	260 979
202 Lapinlahti · Lappviken	11	312	285	9 130
203 Jätkäsaari · Busholmen	19	478	193	13 882
104 Taka-Töölön peruspiiri · Bortre				
Tölö distrikt	977	10 146	9 572	394 406
140 Taka-Töölö · Bortre Tölö	977	10 146	9 572	394 406
105 Lauttasaaren peruspiiri · Drumsö				
distrikt	620	12 726	10 189	428 592
310 Lauttasaari · Drumsö	620	12 726	10 189	428 592
2. Läntinen suurpiiri · Västra stordistriktet	2 154	40 831	37 207	1 783 279
201 Reijolan peruspiiri · Grejus distrikt	523	11 227	10 491	471 017
150 Meilahti · Mejläns	313	7 059	6 909	261 352
160 Ruskeasu · Brunakärr	96	2 211	1 675	128 257
180 Laakso · Dal	114	1 957	1 907	81 408
202 Munkkiniemen peruspiiri · Munksnäs				
distrikt	393	4 174	3 948	181 341
301 Vanha Munkkiniemi · Gamla Munksnäs	221	2 424	2 266	116 036
302 Kuusisaari · Granö	11	91	70	3 161
303 Lehtisaari · Lövä	33	98	84	6 045
304 Munkkivuori · Munkshöjden	110	541	509	32 129
305 Niemenmäki · Näshöjden	18	1 020	1 019	23 970
203 Haagan peruspiiri · Haga distrikt	521	5 709	5 086	217 993
291 Etelä-Haaga · Södra Haga	289	2 445	2 006	112 915
292 Kivihaka · Stenhagen	9	318	267	12 908
293 Pohjois-Haaga · Norra Haga	173	1 593	1 495	61 967
294 Lassila · Lassas	50	1 353	1 318	30 203
204 Pitäjänmäen peruspiiri · Sockenbacka				
distrikt	546	17 317	15 416	758 318
320 Konala · Kånala	119	4 102	3 487	221 110
461 Pajamäki · Smedjebacka	25	99	78	2 589
462 Tali	5	7	5	1 381
463 Reimaria · Reimars	85	764	666	32 512
464 Marttila · Martas	8	23	21	545
465 Pitäjänmäen teoll.alue Sockenbacka ind.omr.	304	12 322	11 159	500 181
205 Etelä-Kaarelan peruspiiri · Södra				
Kärböle distrikt	171	2 404	2 266	154 610
331 Kannelmäki · Gamlas	123	1 323	1 228	57 863
332 Maununneva · Magnuskärr	18	225	198	10 762
333 Malminkartano · Malmgård	5	56	56	2 302
334 Hakuninmaa · Håkansåker	25	800	784	83 683
3. Keskinen suurpiiri · Mellersta				
stordistriktet	3 477	64 361	55 889	2 545 138
301 Kallion peruspiiri · Berghälls				
distrikt	1 523	28 593	23 243	1 029 572
100 Sörmäinen · Sörnäs	386	11 541	10 738	582 125
111 Siltasaari · Broholmen	342	9 114	6 734	186 138
112 Linjat · Linjerna	503	6 121	4 550	205 329
113 Torkkelinmäki · Torkelsbacken	292	1 817	1 221	55 980

	Toimipisteitä Arbetsställen	Kokonaishenkilö- kunta Det totala personal- antalet	Sisätiloissa työ- kent. henkilökunta Den personal som arbetar inomhus	Kokonaispinta-ala Den totala golvytan m ²
302 Alppiharjun peruspiiri · Åshöjdens distrikt	564	3 761	3 373	162 428
121 Harju · Ås	345	1 923	1 735	85 977
122 Alppila · Alphyddan	219	1 838	1 638	76 451
303 Vallilan peruspiiri · Vallgårds distrikt	687	15 452	14 690	608 958
210 Hermannin · Hermanstad	131	1 279	1 125	71 355
220 Vallila · Vallgård	556	14 173	13 565	537 603
304 Pasilan peruspiiri · Böle distrikt	270	9 828	8 567	303 815
171 Länsi-Pasila · Västra Böle	22	2 104	2 093	71 354
172 Pohjois-Pasila · Norra Böle	8	2 715	2 191	59 053
173 Itä-Pasila · Östra Böle	237	5 000	4 274	172 998
174 Keski-Pasila · Mellersta Böle	3	9	9	410
305 Vanhankaupungin peruspiiri				
Gammelstadens distrikt	433	6 727	6 016	440 365
230 Toukola · Majstad	55	2 042	2 011	205 899
240 Kumpula · Gumtäkt	50	1 481	1 198	71 117
250 Käpylä · Kottby	225	1 718	1 493	85 325
260 Koskela · Forsby	49	565	509	34 765
270 Vanhakaupunki · Gammelstaden	54	921	805	43 259
4. Pohjoinen suurpiiri · Norra stordistriktet	634	7 175	5 698	301 370
401 Maunulan peruspiiri · Månsas distrikt	215	2 376	1 945	100 598
281 Pirkkola · Britas	8	170	124	8 256
282 Maunula · Månsas	117	831	640	24 637
283 Metsälä · Krämertskog	64	799	667	25 593
286 Maunulanpuisto · Månsasparken	26	576	514	42 112
402 Länsi-Pakilan peruspiiri · Västra Baggböle distrikt	129	1 468	856	39 087
341 Länsi-Pakila · Västra Baggböle	129	1 468	856	39 087
403 Tuomarinkylän peruspiiri · Domarby distrikt	32	229	107	4 365
351 Paloheinä · Svedängen	21	130	82	3 393
352 Torpparinmäki · Torparbacken	11	99	25	972
404 Oulunkylän peruspiiri · Äggelby distrikt	191	2 691	2 431	134 273
284 Patola · Dammen	147	2 451	2 225	117 602
285 Veräjämäki · Grindbacka	44	240	206	16 671
405 Itä-Pakilan peruspiiri · Östra Baggböle distrikt	67	411	359	23 047
342 Itä-Pakila · Östra Baggböle	62	401	349	21 633
353 Tuomarinkartano · Domargård	5	10	10	1 414
5. Koillinen suurpiiri · Nordöstra stordistriktet	824	9 196	8 088	524 397
501 Latokartanon peruspiiri · Ladugårdens distrikt	160	1 499	1 375	99 616
361 Viikinmäki · Viksbacka	29	537	476	24 476
362 Latokartano · Ladugården	17	281	281	42 224
383 Pihlajämäki · Rönnbacka	114	681	618	32 916
502 Pukinmäen peruspiiri · Bocksbacka distrikt	33	273	247	15 425
370 Pukinmäki · Bocksbacka	33	273	247	15 425

jatk. · forts.

	Toimipisteitä Arbetsställen	Kokonaishenkilö- kunta Det totala personal- antalet	Sisätiloissa työ- kent. henkilökunta Den personal som arbetar inomhus	Kokonaispinta-ala Den totala golvytan m ²
503 Malmin peruspiiri · Malms distrikt	366	4 627	4 197	265 405
381 Ylä-Malmi · Övre Malm	99	1 496	1 459	72 491
382 Ala-Malmi · Nedre Malm	78	1 259	1 121	63 855
384 Tattariharju · Tattaråsen	26	807	691	51 860
385 Malmin lentokenttä · Malms flygfält	18	111	101	4 117
391 Tapaninvainio · Staffansslätten	56	349	278	15 047
392 Tapanila · Mosabacka	89	605	547	58 035
504 Suutarilan peruspiiri · Skomakarböle distrikt	24	192	186	16 864
401 Siitamäki · Brobacka	24	192	186	16 864
505 Puistolan peruspiiri · Parkstads distrikt	176	2 053	1 605	104 508
402 Tapulikaupunki · Stapelstaden	29	789	695	46 940
411 Puistola · Parkstad	40	216	183	10 140
412 Heikinlaakso · Henriksdal	32	302	212	9 526
413 Tattarisuo · Tattarmossen	75	746	515	37 902
506 Jakomäen peruspiiri · Jakobacka distrikt	65	552	478	22 579
414 Jakomäki · Jakobacka	65	552	478	22 579
6. Kaakkoisen suurpiiri · Sydöstra stordistriktet	745	11 103	9 252	550 248
601 Kulosaaren peruspiiri · Brändö distrikt	110	847	768	48 109
190 Mustikkamaa–Korkeasaari				
Blåbärslandet–Högholmen	13	173	115	3 445
420 Kulosaari · Brändö	97	674	653	44 664
602 Herttoniemen peruspiiri · Hertonäs distrikt	495	9 138	7 522	438 290
431 Länsi-Herttoniemi · Västra Hertonäs	161	1 561	990	52 320
432 Roihuvuori · Kasberget	81	737	735	51 209
433 Herttoniemen teoll.alue · Hertonäs ind.omr.	121	3 897	3 595	219 267
434 Herttoniemen satama · Hertonäs hamn	104	2 856	2 140	113 207
440 Tammisalo · Tammelund	28	87	62	2 287
603 Laajasalon peruspiiri · Degerö distrikt	140	1 118	962	63 849
491 Yliskylä · Uppby	93	631	585	35 033
492 Jollas	19	150	115	12 882
493 Tullisaari · Turholm	3	7	6	887
494 Tahvonlahti · Stansvik	6	244	179	9 268
495 Hevossalmi · Hästnässund	7	7	7	1 124
510 Santahamina · Sandhamn	12	79	70	4 655
7. Itäisen suurpiiri · Östra stordistriktet	734	10 762	9 475	504 155
701 Vartiokylän peruspiiri · Botby distrikt	326	4 989	3 979	192 578
451 Vartioharju · Botbyåsen	69	487	395	21 984
452 Puotila · Botby gård	55	418	397	25 627
453 Puotinharju · Botbyhöjden	70	789	729	39 266
455 Marjaniemi · Marudd	60	341	242	8 709
456 Roihupellon teoll.alue Kasåkers ind.omr.	72	2 954	2 216	96 992

	Toimipisteitä Arbetsställen	Kokonaishenkilö- kunta Det totala personal- antalet	Sisätiloissa työ- kent. henkilökunta Den personal som arbetar inomhus	Kokonaispinta-ala Den totala golvytan m ²
702 Myllypuron peruspiiri · Kvambäckens distrikt	89	851	841	59 444
454 Myllypuro · Kvambäcken	89	851	841	59 444
703 Mellunkylän peruspiiri · Mellungsby distrikt	165	1 643	1 456	81 900
471 Kontula · Gårdsbacka	112	1 215	1 065	60 955
472 Vesala · Ärvings	14	124	120	7 124
473 Mellunmäki · Mellungsbacka	39	304	271	13 821
704 Vuosaaren peruspiiri · Nordsjö distrikt	154	3 279	3 199	170 233
541 Keski-Vuosaari · Møllersta Nordsjö	132	1 580	1 503	98 131
542 Nordsjön kartano · Nordsjö gård	8	11	11	3 158
543 Uutela-Niinisaaari · Nybondas- Bastö	3	1 608	1 608	58 309
544 Meri-Rastila · Havs-Rastböle	11	80	77	10 635
Kantakaupunki · Innerstaden	13 367	211 781	187 468	7 098 727
Eelkaupungit · Ytterstaden	5 175	80 393	69 303	3 617 579

¹ Toimipisteelaskentaan 1.1.1980 vastanneet toimipisteet. · De arbetsställen som 1.1.1980 besvarat räkningen av arbetsställen.

² Ml. toimipisteitä, joiden kaupunginosa oli tuntematon. · Inkl. arbetsställen för vilka stadsdelen var okänd.

Lähde: Helsingin tietorekisterin yritys- ja toimipisterekisteri.

Källa: Helsingfors dataregisters företags- och arbetsställesregister.

5.3

**Toimitilat sekä vuokrattujen toimitilojen keskimääräinen neliömetrivuokra
käyttötarkoituksen mukaan lokakuulta 1980**

**Verksamhetslokaler samt uthyrda verksamhetslokalers genomsnittliga kvad-
ratmeterhyra efter användning i oktober 1980**

**Number of business premises as well as average rent per square metre for rented
business premises by use of premises in October 1980**

	Toimitiloja yhteensä Verksamhets- lokaler sammanslagd	Näistä vuokrattuja Av dessa uthyrda	Vuokrattujen tilojen vuokra Hyreslokalernas hyra mk/m ² /kk · mån.
Kalkki toimitilat · Samtliga verksamhetslokaler	21 300	14 892	21,61
Asuntolat · Internat, kollektivbostäder	175	36	12,23
Myyvälä-, majoitus- ja ravitsemistilat			
Butiks-, bespisnings- och inkvarteringslokaler	6 677	5 642	30,30
Hoitoalan tilat · Vårdlokaler	1 147	551	18,50
Toimisto- ja hallintotilat			
Kontors- och förvaltningslokaler	7 794	5 562	23,94
Kokoontumistilat · Samlingslokaler	796	385	17,65
Opetustilat · Undervisningslokaler	592	211	18,41
Teollisuustilat · Industrielokaler	2 188	1 408	13,70
Varastotilat · Lager	1 257	803	11,35
Liikenteen tilat · Kommunikationslokaler	449	230	10,41
Toimitilan käyttötarkoitus muu tai tuntematon			
Annan eller okänd användning	225	64	12,04

Lähde: Väestöläskenta 1980.

Källa: Folkräkningen 1980.

5.4 Työpaikat (Helsingissä työssä käyvä väestö) toimialan (1-num.) mukaan suurpiireittäin 1980

Breakdown of jobs (population at work in Helsinki) by industry and major district 1980

	Työpaikat yhteensä Arbetsplatserna totalt	Toimiala · Näringsgren	
		Maatalous Jordbruk (1)	Teollisuus Tillverkning (2-4)
1 KAIKKI TYÖPAIKAT · SAMTLIGA ARBETSPLATSER	315 210	495	54 730
2 1. Eteläinen suurpiiri · Södra stordistriktet	137 321	94	19 147
3 2. Läntinen suurpiiri · Västra stordistriktet	38 771	30	9 551
4 3. Keskinen suurpiiri · Mellersta stordistriktet	56 429	72	12 399
5 4. Pohjoinen suurpiiri · Norra stordistriktet	7 175	33	775
6 5. Koillinen suurpiiri · Nordöstra stordistriktet	8 694	23	3 265
7 6. Kaakkoinen suurpiiri · Sydöstra stordistriktet	10 915	8	3 261
8 7. Itäinen suurpiiri · Östra stordistriktet	9 792	3	3 649
9 Liikkuva ja tuntematon · Rörlig och okänd	46 113	232	2 683
10 Kantakaupunki · Innerstaden	192 924	167	29 621
11 Esikaupungit · Ytterstaden	76 173	96	22 426

¹ Kauppa, ravitsemis- ja majoitustoiminta · Handel, restaurang- och hotellverksamhet.

Lähde: Väestölaskenta 1980.
Källa: Folkräkningen 1980.

5.5 Helsingissä viikolla 26.10.–1.11.1980 työssä käyvä väestö asuinpaikan ja työmatkan kulkutavan mukaan

Population at work in Helsinki during the week from Oct. 26 to Nov. 1. 1980 by residential area and means of travel between home and job

	Työssä käyvät yhteensä Arbetande Sammanlagt	Työmatkan kulkutapa · Färdssätt till arbetsplatsen		
		Yhteensä Sammanlagt	Linja-auto tai raitiovaunu Buss eller spårvagn	Juna Tåg
1 Yhteensä · Sammanlagt	304 133	185 067	154 551	30 516
Asunnon sijainti · Bostadens läge				
2 Helsinki · Helsingfors	190 196	116 521	109 119	7 402
3 1. Eteläinen suurpiiri · Södra stordistriktet	39 964	19 880	19 299	581
4 2. Läntinen suurpiiri · Västra stordistriktet	34 328	22 031	18 905	3 126
5 3. Keskinen suurpiiri · Mellersta stordistriktet	30 668	19 228	18 751	477
6 4. Pohjoinen suurpiiri · Norra stordistriktet	14 524	8 960	8 291	669
7 5. Koillinen suurpiiri · Nordöstra stordistriktet	22 021	14 337	11 958	2 379
8 6. Kaakkoinen suurpiiri · Sydöstra stordistriktet	16 706	10 878	10 838	40
9 7. Itäinen suurpiiri · Östra stordistriktet	30 421	20 455	20 422	33
10 Tuntematon · Okänd	1 564	752	655	97
11 Kantakaupunki · Innerstaden	66 436	36 571	35 567	1 004
12 Esikaupungit · Ytterstaden	122 196	79 198	72 897	6 301
13 Espoo · Esbo	31 113	18 096	15 890	2 206
14 Vantaa · Vanda	34 772	22 724	13 924	8 800
15 Kauniainen · Grankulla	1 499	759	265	494
16 Muut kunnat · Övriga kommuner	28 969	16 265	6 379	9 886
17 Tuntematon · Okänd	17 584	10 702	8 974	1 728

Lähde: Väestölaskenta 1980.
Källa: Folkräkningen 1980.

Arbetsplatser (befolkning som förvärvsarbetat i Helsingfors) efter näringsgren (1-siffr.) stordistriktvis 1980

Rakennustoiminta Byggnadsverksamhet (5)	Kauppa ¹ Handel ¹ (6)	Liikenne Safärdsel (7)	Rahoitus- ym. toim. Bankverksamhet (8)	Palvelukset Tjänster (9)	Tuntematon Okänd (0)	
17 823	67 845	29 191	42 881	100 964	1 281	1
2 870	33 353	13 666	26 371	41 808	12	2
1 570	8 577	1 044	4 604	13 389	6	3
1 783	10 938	3 850	6 023	21 344	20	4
611	2 195	884	683	1 990	4	5
432	2 167	283	464	2 058	2	6
650	3 569	234	846	2 342	5	7
151	2 420	204	725	2 628	12	8
9 756	4 626	9 026	3 165	15 405	1 220	9
4 484	41 655	17 028	30 840	69 099	30	10
3 583	21 564	3 137	8 876	16 460	31	11

Befolkning som förvärvsarbetat i Helsingfors veckan 26.10.–1.11.1980 efter bostadsort och färdssätt till arbetsplatsen

Henkilöauto Personbil	Polkupyörä tai mopedi Cykel eller moped	Kävellen Gående	Muu tai tuntematon Annat eller okänt	
Yhteensä Sammanlagt	Ajajana Som förare			
68 891	59 744	4 478	37 229	8 468
31 950	28 283	3 431	34 149	4 145
5 226	4 711	420	13 549	889
5 779	5 211	721	5 137	660
3 105	2 780	392	7 269	674
3 519	3 062	305	1 452	288
4 424	3 858	631	2 051	578
3 516	3 120	182	1 756	374
6 171	5 356	721	2 430	644
210	185	59	505	38
7 058	6 366	743	20 572	1 492
24 682	21 732	2 629	13 072	2 615
12 058	10 240	217	179	563
10 490	8 910	386	291	881
709	638	1	8	22
9 952	8 428	146	604	2 002
3 732	3 245	297	1 998	855

5.6

Työpaikat (kuntien alueilla työssä käyvä väestö) toimialan¹ mukaan pääkaupunkiseudulla 1950–80

Arbetsplatser (befolkning som förvärvsarbetat inom kommunernas områden efter näringsgren¹ i huvudstadsregionen 1950–80

Breakdown of jobs (population at work within the municipal areas) by industry in the Metropolitan Area 1950–80

	1950 ²	1960	1970	1975		1980		
	%		Luku Antal	%	Luku Antal	%	Luku Antal	
Helsinki · Helsingfors								
1. Maa-, metsä- ja kalatal., metsästys Jordbruk, skogsbruk, fiske och jakt	0,8	0,5	505	0,2	456	0,1	495	0,2
2.–4. Teollisuus · Tillverkning	30,7	29,8	79 438	24,3	62 239	19,7	54 730	17,4
5. Rakennustoiminta Byggnadsverksamhet	7,2	9,5	24 916	7,6	21 473	6,8	17 823	5,7
6. Kauppa · Handel	19,8	24,0	77 334	23,6	71 627	22,7	67 845	21,5
8. Rahoitus- yms. toiminta Bank- mm. verksamhet		5,9	32 374	9,9	40 397	12,8	42 881	13,6
7. Liikenne · Samfärdsel	8,6	8,0	24 951	7,6	26 956	8,5	29 191	9,3
9. Yhteisk. ja henk. palvelukset Samhälls- och pers. tjänster	25,7	19,6	87 173	26,7	91 351	28,9	100 964	32,0
0. Tuntematon · Okänd	7,2	2,8	353	0,1	1 712	0,5	1 281	0,4
Helsingissä työssä käyvä väestö	100	100	327 044	100	316 211	100	315 210	100
Befolkning som förvärvsarbetat i Helsingfors								
Työpaikat · Arbetsplatser								
Helsinki · Helsingfors	211 836	273 970	327 044		316 211		315 210	
Espoo · Esbo	³ 5 400	9 721	23 265		37 885		46 211	
Vantaa · Vanda	³ 6 200	10 910	23 725		33 405		39 640	
Kauniainen · Grankulla	³ 500	756	1 610		1 768		1 875	

¹ Ravitsemis- ja majoitustoiminta sisältyy vuonna 1950 toimialaluokkaan 9 (yhteiskunnalliset ja henkilökohtaiset palvelukset) muulloin toimialaluokkaan 6 (kauppa). · Restaurang- och hotellverksamhet ingår i näringsklass 9 (samhälls- och personliga tjänster) för år 1950 i övriga fall i näringsklass 6 (handel).

² Vuoden 1950 sukkulaväestöstä ei ole käytettävissä toimialoitaisia tietoja, joten se sisältyy toimialaluokkaan 'Tuntematon'. · Uppgifter för år 1950 över pendlarbefolkningen näringsgrensvis finns irte att tillgå, och ingår därför i näringsgrensklassen 'Okänd'.

³ Seutukaavaliiton arvio. · Regionplansförbundets uppskattning.

Lähde: Väestötilastukset sekä Asumo- ja elinkeinotutkimus 1975.

Källa: Folkräkningen samt Bostads- och näringsutredningen 1975.

5.7

Ammatissa toimiva väestö toimialan¹ mukaan 1950–80
Yrkesverksam befolkning efter näringsgren¹ 1950–80
Breakdown of the economically active population by industry 1950–80

	1950	1960	1970	1975		1980	
	%		Luku Antal	%	Luku Antal	%	Luku Antal
Ammatissa toimiva väestö yhteensä	2100	3100	271 524	100	246 088	100	243 332
Yrkesverksam befolkning sammanlagt							100
1. Maa-, metsä- ja kalatalous, metsästys							
Jordbruk, skogsbruk, fiske och jakt	0,8	0,6	513	0,2	462	0,2	556
2–4. Teollisuus · Tillverkning	32,5	28,8	63 944	23,6	49 554	20,1	43 018
5. Rakennustoiminta · Byggnadsverksamhet	7,6	8,4	18 510	6,8	14 519	5,9	12 486
6. Kauppa · Handel			62 331	23,0	54 151	22,0	50 166
8. Rahoitus- ym. toiminta Bank- o.d. verksamhet	21,0	24,1	25 785	9,5	29 899	12,1	30 810
7. Liikenne · Samfärdsel	9,1	8,7	22 771	8,4	22 387	9,1	23 922
9. Yhteisk. ja henk.koht. palvelukset Samhälls- och pers.tjänster	27,2	29,2	73 737	27,2	72 087	29,3	78 165
0 Tuntematon · Okänd	1,9	0,3	3 933	1,4	3 029	1,2	4 209

¹ Ravitsemis- ja majoitustoiminta sisältyy vuosina 1950 ja 1960 toimialaluokkaan 9 (yhteiskunnalliset ja henkilökohtaiset palvelukset) muulloin toimialaluokkaan 6 (kauppa). · Restaurang- och hotellverksamhet ingår i näringsklass 9 (samhälls- och personliga tjänster) för åren 1950 och 1960; i övriga fall i näringsklass 6 (handel).

² Ammatissa toimiva väestö yhteensä 200 361. · Yrkesverksam befolkning sammanlagt 200 361.

³ Ammatissa toimiva väestö yhteensä 240 269. · Yrkesverksam befolkning sammanlagt 240 269.

Lähde: Väestöläskennat sekä asunto- ja elinkeinotutkimus 1975.

Källa: Folkräkningarna samt bostads- och näringsutredningen 1975.

5.8

Ammatissatoimivuusosuus¹ sukupuolen ja län mukaan 1960–80
Yrkesverksamhetsandel¹ enligt kön och ålder 1960–80
Economically active population in per cent of total population by sex and age 1960–80

	1960	1970	1975	1980
	%			
Miehet · Män	60,7	58,5	55,7	53,3
15–24	59,9	58,0	47,6	40,1
25–34	94,5	92,6	83,3	84,8
35–44	96,8	95,6	87,1	88,9
45–54	95,0	90,5	80,9	82,7
55–64	83,4	72,4	60,4	58,6
65–	33,1	13,1	6,8	5,6
Naiset · Kvinnor	47,1	49,0	48,4	48,1
15–24	60,2	60,6	50,9	46,5
25–34	70,6	77,2	75,8	79,7
35–44	70,7	79,6	82,3	85,2
45–54	70,1	76,9	76,9	81,4
55–64	54,5	54,7	50,0	52,6
65–	12,3	5,0	2,6	2,2
Koko väestö · Hela befolkningen	53,0	53,2	51,6	50,4

¹ Ammatissa toimivien osuus koko väestöstä. · Yrkesverksamma i proportion till hela befolkningen.

² AET:n alipeitolla korjatut luvut. · BNU-uppgifter korrigerade med skattningar baserade på bortfallsstudier.

Lähde: Väestöläskennat sekä asunto- ja elinkeinotutkimus (AET) 1975.

Källa: Folkräkningarna samt bostads- och näringsutredning (BNU) 1975.

5.9

Työvoima ja työvoimaan kuulumaton väestö syksyllä 1979–82
Arbetskraften och befolkning som ej tillhör arbetskraften hösten 1979–82
Labour force and persons not in labour force, autumn 1979–82

	1979	1980	1981	1982	1979	1980	1981	1982
	1 000				%			
15–64-vuotiaat¹ · 15–64-åringar¹	336	337	334	335	100	100	100	100
miehiä · män	159	157	155	155	47,3	46,6	46,4	46,3
naisia · kvinnor	177	180	179	180	52,7	53,4	53,6	53,7
Työvoima · Arbetskraft	265	259	268	276	100	100	100	100
miehiä · män	128	124	130	131	48,3	47,9	48,5	47,5
naisia · kvinnor	137	135	138	145	51,7	52,1	51,5	52,5
Työlliset · Sysselsatta	257	247	262	267	100	100	100	100
miehiä · män	123	116	126	126	47,9	47,0	48,1	47,2
naisia · kvinnor	134	131	136	141	52,1	53,0	51,9	52,8
Työttömät · Arbetslösa	8	12	6	9	100	100	100	100
miehiä · män	5	8	4	5	62,5	66,7	66,7	55,6
naisia · kvinnor	3	4	2	4	37,5	33,3	33,3	44,4
Työvoimaan kuulumattomat								
Tillhör ej arbetskraften	71	78	66	59	100	100	100	100
miehiä · män	31	33	25	24	43,7	42,3	37,9	40,7
naisia · kvinnor	40	45	41	35	56,3	57,7	62,1	59,3
Koululaiset ja opiskelijat · Skolelever och studerande	31	42	27	26	43,7	53,8	40,9	44,1
Omaa kotitaloutta hoitavat								
Personer som sköter sitt eget hushåll	12	10	10	11	16,9	12,8	15,2	18,6
Työkyvyttömät · Arbetsoförmögna	19	16	20	19	26,8	20,5	30,3	32,2
Muut · Övriga	9	10	9	3	12,7	12,8	13,6	5,1
Työvoimaosuus, %² · Relativt arbetskraftstal, %²					78,9	76,9	80,2	82,4
Työttömyysaste, %³ · Relativt arbetslöshetstal, %³					3,0	4,6	2,2	3,3

¹ Koko maan luku on ko. vuoden lokakuun ennakkoväkilukutieto, jonka perusteella on arvioitu vastaava Helsingin luku. · Talet för hela landet är en förhandsuppgift om folkmängden från oktober i frågavarande år, utgående från vilket det motsvarande talet för Helsingfors är beräknat.

² Työvoiman osuus 15–64-vuotiaista. · Arbetskraftens andel av 15–64-åringarna.

³ Työttömien osuus työvoimasta. · De arbetslösas andel av arbetskraften.

Lähde: Tilastokeskuksen työvoimatutkimus.

Källa: Statistiska centralens arbetskraftsundersökning.

5.10

Työvoima ja työvoimaan kuulumaton väestö muulla pääkaupunkiseudulla¹ syksyllä 1981–82 ja koko maassa syksyllä 1982

Arbetskraften och befolkning som ej tillhör arbetskraften i den övriga huvudstadsregionen¹ hösten 1981–82 och i hela landet hösten 1982

Labour force and persons not in labour force in the rest of the Metropolitan Area autumn 1981–82 and in the whole country, autumn 1982

	Muu pääkaupunkiseutu ¹ Den övriga huvudstadsregionen ¹				Koko maa Hela landet	
	1981		1982		1982	
	1 000	%	1 000	%	1 000	%
15–64-vuotiaat² · 15–64-åringar²	203	100	211	100	3 291	100
miehiä · män	97	47,8	103	48,8	1 642	49,9
naisia · kvinnor	106	52,2	108	51,2	1 649	50,1
Työvoima · Arbetskraft	166	100	172	100	2 492	100
miehiä · män	78	47,0	87	50,6	1 311	52,6
naisia · kvinnor	88	53,0	85	49,4	1 181	47,4
Työlliset · Sysselsatta	160	100	167	100	2 341	100
miehiä · män	75	46,9	86	51,5	1 234	52,7
naisia · kvinnor	85	53,1	81	48,5	1 107	47,3
Työttömät · Arbetslösa	6	100	5	100	151	100
miehiä · män	2	33,3	1	20,0	77	51,0
naisia · kvinnor	4	66,7	4	80,0	74	49,0
Työvoimaan kuulumattomat						
Tillhör ej arbetskraften	37	100	39	100	799	100
miehiä · män	20	54,1	16	41,0	331	41,4
naisia · kvinnor	17	45,9	23	59,0	468	58,6
Koululaiset ja opiskelijat · Skolelever och studerande	20	54,1	18	46,2	365	45,7
Omaa kotitaloutta hoitavat Personer som sköter sitt eget hushåll	7	18,9	10	25,6	143	17,9
Työkyvyttömät · Arbetsoförmögna	5	13,5	9	23,1	253	31,7
Muut · Övriga	5	13,5	2	5,1	38	4,8
Työvoimaosuus, %³ · Relativt arbetskraftstal, %³		81,8		81,5		75,7
Työttömyysaste, %⁴ · Relativt arbetslöshetstal, %⁴		◆3,6		2,9		6,1

¹ Espoo, Vantaa ja Kauniainen. · Esbo, Vanda och Grankulla.

² Koko maan luku on lokakuun 1982 ennakkoväkilukutieto, jonka perusteella on arvioitu vastaavat muun pääkaupunkiseudun luvut. · Talet för hela landet är en förhandsuppgift om folkmängden från oktober 1982, utgående från vilket det motsvarande talet för den övriga huvudstadsregionen är beräknat.

³ Työvoiman osuus 15–64-vuotiaista. · Arbetskraftens andel av 15–64-åringarna.

⁴ Työttömien osuus työvoimasta. · De arbetslösas andel av arbetskraften.

Lähde: Tilastokeskuksen työvoimatutkimus.

Källa: Statistikcentralens arbetskraftsundersökning.

5.11 Julkinen työnvälitys 1979–83 Offentlig arbetsförmedling 1979–83 Public employment exchange 1979–83

	1979	1980	1981	1982	1983
Avoimia työpaikkoja · Lediga arbetsplatser	¹ 1 873	² 2 513	² 2 703	² 2 394	² 3 061
Työttömät työnhakijat · Arbetslösa arbetssökande	³ 8 219	³ 4 893	⁴ 4 979	⁴ 6 362	⁴ 6 134
Naisia · Kvinnor, %	26,2	30,8	32,7	32,8	33,8
Pakkolomautettuja · Tvångspermitterade	459	371	322	444	319
Työttömyyskorvauksensaajia Erhållna arbetslöshetsersättning	2 295	1 371	1 381	1 873	1 721
Työttömiä työnhakijoita 100 työpaikkatarjousta kohti Arbetslösa arbetssökande per 100 lediga platser	439	195	184	266	200

¹ Kuukauden puolivälissä avoimina olleiden työpaikkojen vuosikeskiarvo. · Årsmedeltalet för lediga arbetsplatser i mitten av månaden.

² Kuukauden lopussa avoimina olleiden työpaikkojen vuosikeskiarvo. · Årsmedeltalet för lediga arbetsplatser i slutet av månaden.

³ Työvoimatilastossa kuukauden puolivälissä rekisteröityjen vuosikeskiarvo. · Årsmedeltalet för vid arbetskraftsbyrån registrerade arbetslösa arbetssökande i mitten av månaden.

⁴ Työvoimatilastossa kuukauden lopussa rekisteröityjen vuosikeskiarvo. · Årsmedeltalet vid arbetskraftsbyrån registrerade arbetslösa arbetssökande i slutet av månaden.

Lähde: Helsingin työvoimatilaston tilannekatsaus.

Källa: Helsingfors arbetskraftsbyrås lägesrapport.

5.12 Työttömät työnhakijat¹ pääkaupunkiseudulla ja koko maassa 1983² Arbetslösa arbetssökande¹ i huvudstadsregionen och i hela landet 1983² Unemployed applicants for work in the Metropolitan Area and in the whole country 1983

	Yhteensä Sammanlagt		Miehiä Män		Naisia Kvinnor		Alle 25-vuotiaita Personer under 25 år	
	Luku Antal	%	Luku Antal	%	Luku Antal	%	Luku Antal	%
Helsinki · Helsingfors	4 939	100	3 158	63,9	1 781	36,1	1 145	23,2
Espoo · Esbo	957	100	597	62,4	360	37,6	249	26,0
Vantaa · Vanda	1 104	100	629	57,0	475	43,0	336	30,4
Kauniainen · Grankulla	21	100	14	66,7	7	33,3	3	14,3
Pääkaupunkiseutu Huvudstadsregionen	7 021	100	4 398	62,6	2 623	37,4	1 733	24,7
Koko maa · Hela landet	128 980	100	70 197	54,4	58 783	45,6	40 789	31,6

¹ Pakkolomautetut pl. · Exkl. tvångspermitterade.

² Kuukauden lopussa työttöminä työnhakijoina olleiden vuosikeskiarvo. · Årsmedeltalet för arbetslösa arbetssökande i slutet av månaden.

Lähde: Työvoimaministeriön työnvälitystilasto.

Källa: Arbetskraftsministeriets arbetsförmedlingsstatistik.

5.13

Kaupungin henkilöstö hallinnonaloitain 31.12.1979–83
Stadens personal enligt förvaltningsgrenar 31.12.1979–83
City personnel by administrative branch 31.12.1979–83

	Kuukausipalkkaiset Månadsavlönade			Tuntipalk- kaiset Timav- lönade	Kaikkiaan Samtliga
	Viranhaltijat Tjänsteinne- havare	Toimihenkilöt Tjänstemän	Yhteensä Samman- lagt		
1983					
Yleishallinto · Allmän förvaltning	239	340	579	—	579
Järjestystoimi · Ordningsväsen	508	106	614	19	633
Terveystenhoito · Hälsovårdsväsen	8 272	1 131	9 403	—	9 403
hallinto ¹ · förvaltning ¹	92	100	192	—	192
terveydenhoito · hälsovård	1 568	155	1 723	—	1 723
sairaalahoido · sjukhusvård	6 612	876	7 488	—	7 488
Sosiaalitoimi · Socialväsen	4 816	3 757	8 573	—	8 573
lasten päivähoitotoimi · barndagvård	2 412	2 838	5 250	—	5 250
lastensuojelutoimi · barnskydd	959	333	1 292	—	1 292
oikeusaputoimi · rättshjälpsväsendet	29	8	37	—	37
huoltotoimi · vårdväsen	1 416	² 578	1 994	..	1 994
Sivistystoimi · Bildningsväsen	2 654	2 307	4 961	474	5 435
koulutoimi · skolväsen	1 925	² 1 402	3 327	..	3 327
ammattiopetustoimi · yrkesundervisning	217	255	472	—	472
yleinen sivistystoimi · allmän bildningsverksamhet	476	544	1 020	11	1 031
urheilu- ja ulkoilutoimi · idrotts- och friluftsverksamhet	36	106	142	463	605
Kaavoitus ja yleiset työt · Planläggning och allm. arbete	192	1 053	1 245	1 856	3 101
kaavoitus · planläggning	20	318	338	—	338
yleiset työt · allmänna arbeten	172	735	907	1 856	2 763
Kiinteistöt · Fastigheterna	191	493	684	147	831
Liiketoiminta · Affärsverksamhet	2 097	2 834	4 931	2 101	7 032
energilaitos · energiverket	33	1 334	1 367	822	2 189
vesilaitos · vattenverket	35	255	290	127	417
satamalaitos · hamnverket	219	408	627	134	761
liikennelaitos · trafikverket	1 774	408	2 182	744	2 926
muut · övriga	36	429	465	274	739
Asuntotuotanto · Bostadsproduktion	—	42	42	—	42
Yhteensä · Sammanlagt	18 969	12 063	31 032	4 597	35 629
1982	18 610	11 495	30 105	4 664	34 769
1981	18 462	10 819	29 281	4 904	34 185
1980	18 284	10 251	28 535	5 522	34 057
1979	18 031	9 589	27 620	5 445	33 065

¹ Terveysvirasto ja sairaanhoito-oppilaitos · Hälsovårdsverket och sjukvårdsläroanstalten.

² Ml. tuntipalkkaiset · Inkl. timavlönade.

Lähde: Henkilötietokeskus, HIJ-rekisteri ja ao. virastot.

Källa: Personalcentralen, PAI-register och berörda verk.

5.14 Kaupungin tuntityöntekijöiden keskituntiansiot¹ neljänneksittään 1978–82 Medeltimförtjänsterna för stadens timavlönade arbetare¹ kvartalsvis 1978–82 Average earnings of City workers quarterly 1978–82

		Miehet ² · Män ²					Yhteensä Sammanlagt	Naiset Kvinnor	Yhteensä Samman- lagt
		A	B	C	D				
1978	I	18,66	16,13	15,01	13,40	17,55	13,55	17,00	
	II	18,82	16,48	14,83	12,80	17,56	13,47	16,93	
	III	18,92	16,27	14,17	12,81	17,28	13,32	16,61	
	IV	19,75	17,41	15,41	13,86	18,53	14,31	17,98	
1979	I	20,07	17,48	15,85	14,22	18,85	14,81	18,30	
	II	20,87	18,47	16,21	14,16	19,48	15,17	18,82	
	III	20,93	18,11	15,76	14,20	19,17	15,09	18,47	
	IV	21,08	18,80	16,47	15,03	19,85	15,71	19,28	
1980	I	20,87	18,60	16,66	15,51	19,77	15,86	19,24	
	II	22,38	19,80	17,60	15,40	21,02	16,62	20,36	
	III	22,67	19,79	17,75	15,43	21,03	16,97	20,36	
	IV	23,02	20,65	18,92	16,73	21,80	18,03	20,11	
1981	I	23,41	20,88	19,48	18,03	22,29	18,53	21,77	
	II	24,17	21,66	19,58	16,71	22,79	18,61	22,11	
	III	24,91	21,83	19,57	17,28	23,28	18,70	22,48	
	IV	25,47	22,73	20,86	19,74	24,42	19,82	23,76	
1982	I	25,69	22,78	21,30	20,86	24,63	20,45	24,02	
	II	27,24	24,40	21,64	19,86	25,93	21,12	25,13	
	III	27,21	24,15	21,39	19,44	25,60	20,79	24,72	
	IV	28,65	25,83	22,70	21,41	27,54	22,68	26,79	

¹ Pl. vuorotyö- ja siihen verrattavat lisät, ylityön ym. vastaavien korotusosat sekä ns. arkipyhäkorvaukset. - Exkl. tillägg för skiftarbete o. likn., påslag för övertidsarbete m.m. samt ersättning för s.k. söckenhelg.

² Työntekijäryhmittäin; - Enligt arbetargrupper:

A = vaativaa ammattityötä suorittavat · arbetare i krävande yrkesarbete

B = vähemmän vaativaa ammattityötä suorittavat · arbetare i mindre krävande yrkesarbete

C = apu- ja sekatyöntekijät raskaisissa ja likaisissa töissä; vähän ammattitaitoa vaativat työt · hjälp o. diversearbetare i tungt. o. smutsigt arbete; arbeten som kräver liten yrkeskunnighet

D = muut apu- ja sekatyöntekijät · övriga hjälp- o. diversearbetare.

Lähde: Henkilöstöasiainkeskus

Käälä: Personalcentralen

5.15

Kaupungin virastojen ja laitosten korvauksia vaatineet työ- ja työmatkatapaturmat 1978–82

Arbets- och arbetsfärdsolycksfall som krävt ersättning vid stadens verk och Inrättningar 1978–82

Occupational accidents and accidents on way to or from work-place at City offices and establishments 1978–82

	Tapaturmia Olycksfall	Menetetyt työpäivät Förlorade arbetsdagar		Tapaturmia 100 henki- löä ¹ kohti Olycksfall per 100 personer ¹
		Yhteensä Samman- lagt	Tapaturmaa kohti Per olycksfall	
1982				
Työtaturmat · Arbetsolycksfall ·				
Energialaitos · Energiverket	249	2 310	9,3	11,3
Huoltovirasto · Vårdverket	152	1 453	9,6	8,0
Kiinteistövirasto · Fastighetskontoret	59	632	10,7	7,1
Kouluvirasto · Skolverket	107	1 117	10,4	3,5
Lasten päivähoitovirasto · Barndagvårdsverket	195	1 985	10,2	4,0
Lastensuojeluvirasto · Barnskyddsverket	58	518	8,9	5,3
Liikennelaitos · Trafikverket	277	2 696	9,7	9,2
Palolaitos · Brandverket	78	795	10,2	16,1
Rakennusvirasto · Byggnadskontoret	415	3 932	9,5	15,0
Satamalaitos · Hamnverket	103	1 277	12,4	13,0
Terveysvirasto · Hälsovårdsverket	275	2 676	9,7	3,0
Elintarviketukkukaupan keskus				
Centralen för livsmedelspartihandel	45	361	8,0	51,7
Urheilu- ja ulkoiluvirasto · Idrotts- och friluftsvirket	77	821	10,7	13,1
Vesilaitos · Vattenverket	42	641	15,3	9,5
Muut · Övriga	132	862	6,5	3,9
Yhteensä · Sammanlagt	2 264	22 076	9,8	6,5
1981	2 133	23 229	10,9	6,2
1980	2 559	28 707	11,2	7,5
1979	2 683	28 434	10,6	7,1
1978	2 739	27 223	9,9	7,8
1982				
Työmatkataturmat · Arbetsfärdsolycksfall				
Energialaitos · Energiverket	43	1 132	26,3	2,0
Huoltovirasto · Vårdverket	35	225	6,4	1,8
Kouluvirasto · Skolverket	34	632	18,6	1,1
Lasten päivähoitovirasto · Barndagvårdsverket	46	705	15,3	0,9
Liikennelaitos · Trafikverket	76	1 283	16,9	2,5
Rakennusvirasto · Byggnadskontoret	51	638	12,5	1,8
Terveysvirasto · Hälsovårdsverket	131	2 548	19,5	1,4
Muut · Övriga	100	1 307	13,1	1,4
Yhteensä · Sammanlagt	516	8 470	16,4	1,5
1981	595	9 341	15,7	1,8
1980	634	9 376	14,8	1,9
1979	664	8 312	12,5	2,0
1978	594	7 084	11,9	1,9

¹ Viran- ja toimenhaltijat sekä työntekijät. · Tjänste- och befattningsinnehavare samt arbetare.

Lähde: Henkilöstöasiainkeskus ja tilastokeskus.

Källa: Personalcentralen och statistikcentralen.

5.16 Ansiotasoindeksijä 1975–83 Förtjänstnivåindex 1975–83 Wage and salary indices 1975–83

Palkansaajien ansiotasoindeksi Löntagarnas förtjänstnivåindex 1975 = 100							Palkansaajien yleinen ansiotasoindex Index för löntagarnas all- männa förtjänstnivå 1964 = 100	
Kaikki pal- kansaajat Samtliga löntagare	Työn- tekijät Arbets- tagare	Toimi- henkilöt Tjänste- män	Kuntien Kommunalt	Valtion Statligt	Yksit. Privat		Kaikki pal- kansaajat Samtliga löntagare	Kuntien palveluk- sessa olevat Kommunalt anställda
			palveluksessa olevat anställda					
1975	100	100	100	100	100	100	347	307
1976	115,5	115,6	115,4	115,1	116,3	115,4	399	353
1977	125,2	125,8	124,6	123,1	124,9	125,6	433	378
1978	133,6	134,4	132,9	128,0	131,5	135,1	462	394
1979	148,9	149,3	148,6	142,6	145,6	150,8	515	439
1980	166,8	167,5	166,3	156,8	161,9	169,8	577	482
1981	188,1	188,8	187,4	174,8	182,2	191,9	651	538
1982	208,0	208,8	207,3	195,0	201,1	212,0	720	600
1983*	229,3	229,5	229,1	216,1	222,3	233,3	794	665
Neljännesvuosittain · Kvartalsvis								
1981								
I	180,2	180,3	180,1	170,2	176,6	182,9	624	524
II	187,9	189,2	186,8	174,0	181,7	192,0	650	535
III	189,8	190,4	189,2	175,7	183,5	193,8	657	540
IV	194,5	195,2	193,8	179,3	187,0	199,0	673	552
1982								
I	199,7	200,9	198,5	185,0	192,4	204,0	691	570
II	207,8	208,8	206,8	195,1	200,4	211,7	720	603
III	207,8	208,1	207,4	194,8	200,7	211,7	720	602
IV	216,9	217,4	216,4	204,9	211,1	220,4	751	634
1983*								
I	219,4	219,7	219,0	206,9	214,1	222,9	759	636
II	229,6	230,2	229,0	215,2	222,3	233,9	794	662
III	230,1	230,4	229,9	217,0	222,5	234,3	796	667
IV	238,1	237,8	238,3	225,5	230,5	242,1	824	694

Lähde: Tilastokeskus, Tilastokatsauksia.
Källa: Statistikcentralen, Statistiska översikter.

5.17

Työtaistelut toimialoittain Helsingissä ja koko maassa 1973–82
Arbetskonflikter efter näringsgren i Helsingfors och hela landet 1973–82
Labour disputes by industry in Helsinki and in the whole country 1973–82

	Työtaiste- luita Arbets- konflikter	Toimi- paikkoja Arbets- ställen	Työntekijöitä Arbetare		Meneetettyjä Förlorade	
			Toimipai- koissa På arbets- ställen	Työtaiste- luun osai- listuneita Delaktiga i arbets- konflikten	työtunteja arbets- timmar	brutto- paikkoja bruttolöner mk
Helsinki · Helsingfors						
1973		317	102 077	77 299	537 212	4 731 650
1974	98	188	59 530	49 088	291 833	3 465 500
1975	90	98	47 110	35 330	221 902	3 046 550
1976	349	377	121 761	88 868	2 327 534	29 526 750
1977	143	282	98 605	82 917	1 370 710	23 548 200
1978	64	64	19 873	16 766	83 720	1 405 950
1979	132	135	24 672	20 263	195 058	3 994 520
1980	160	177	98 483	52 013	403 827	8 073 800
1981	173	180	136 033	104 921	1 087 536	30 658 630
siitä · därav						
384						
	102	102	32 535	29 877	201 706	4 580 600
381						
	21	21	7 551	7 334	29 796	660 920
510						
	17	21	66 323	39 540	149 164	3 631 650
950						
	10	10	505	397	2 261	52 610
383						
	6	6	3 900	3 337	8 147	155 860
385						
	4	4	223	202	1 174	30 430
382		3	17 458	17 458	59 819	1 327 080
710		3	2 709	2 143	10 019	217 820
940						
	3	5	639	639	3 630	126 500
1982		101	26 947	14 556	93 472	2 573 310
siitä · därav						
384						
	76	76	15 231	12 921	82 537	2 267 900
510						
	8	8	10 496	650	4 371	135 540
950						
	4	4	243	226	2 767	78 630
383		3	379	236	1 111	27 570
Koko maa · Hela landet						
1973	1 009	2 613	784 815	678 193	19 975 400	183 138 700
1974	1 788	1 923	479 240	370 700	3 478 320	35 876 100
1975	1 530	1 616	299 120	215 140	2 273 740	27 583 600
1976	3 282	3 554	677 210	512 700	10 604 070	139 469 600
1977	1 673	3 628	865 600	743 800	18 997 590	289 225 100
1978	1 237	1 285	230 630	164 580	1 059 200	17 644 540
1979	1 753	1 833	334 780	228 960	1 947 190	36 463 980
1980	2 238	2 681	594 210	413 140	12 844 810	291 178 990
1981	1 612	1 715	623 830	492 960	5 272 860	122 838 630
1982	1 240	1 268	253 450	167 500	1 661 160	42 239 520

Lähde: Tilastokeskus, työvoimatilastotoimisto.
 Källa: Statistikcentralen, byrå för arbetskraftsstatistik.

6. Teollisuus · Industri · Industry

Tilastoja laadittaessa käsitteeseen teollisuus katsotaan kuuluvaksi myös kaivos- ja muu kaivannaistoiminta sekä sähkö-, kaasu- ja vesihuolto. Teollisuustilastossa on tilastoyksikkönä toimipaikka. Toimipaikan määrittelyyn alueellisena yksikkönä on teollisuustilastossa kunta. Toisin sanoen saman yrityksen eri kunnissa sijaitsevat toimintayksiköt katsotaan aina eri toimipaikoiksi. Käytännössä pyritään myös saman kunnan alueella, mutta eri osoitteissa toimivat yksiköt, saamaan tilastoon erillisinä toimipaikkoina. Hallintotoimintaa harjoittavat erilliset pää- ja keskuskonttorit viedään yleensä siihen toimialaluokkaan, mikä on yrityksen päätoiminta, joka on puolestaan määrätty yrityksen eri toimipaikkojen bruttoarvon suuruuden perusteella. Pää- ja keskuskonttorien henkilökuntaa yms. koskevat tiedot liitetään sen alueen tietoihin, jolla pääkonttori sijaitsee. Toimipaikkojen lukumäärään ei pääkonttoreita lueta mukaan, koska ne eivät yleensä tuota hyödykkeitä tai palveluksia ulkopuolisille.

Vid uppgörandet av statistiken hänförs även brytningen av mineraliska produkter samt el-, gas- och vattenförsörjning till begreppet industri. I industristatistiken utgör arbetsstället den statistiska enheten. Vid bestämmande av ett arbetsställes regionala enhet i industristatistiken används kommunen som enhet. Med andra ord betraktas ett och samma företags verksamhetsenheter inom olika kommuner som olika arbetsställen. I praktiken strävas också till att statistikföra enheter som verkar inom samma kommun men med olika adress som skilda arbetsställen. De separata huvud- och centralkontoren som sköter den administrativa verksamheten hänförs vanligen till den näringsgren som utgör företagets huvudsakliga verksamhet, vilken i sin tur bestäms på basen av storleken av bruttovärdet från företagets olika arbetsställen. Uppgifterna rörande huvud- och centralkontorens personal o.dyl. fogas till uppgifterna från det område där huvudkontoret är beläget. Huvudkontoren inräknas inte i antalet arbetsställen, emedan de inte i allmänhet producerar nyttigheter eller tjänster till utomstående.

6.1

Teollisuus sekä sähkö-, kaasu- ja vesihuolto toimialoittain 1979–81
Tillverkning samt el-, gas- och vattenförsörjning enligt näringsgrenar 1979–81
Manufacturing, electricity, gas and water by branche of industry 1979–81

			Toimi- paikkoja Arbet- ställen	Työntekijöitä keskimäärin Arbetare i medeltal	Toimihenkilöitä keskimäärin ¹ Funktionärer i medeltal ¹	
Helsinki - Helsingfors						
1	31	Elintarvikkeiden, juomien ja tupakan valmistus	1979	72	6 149	1 858
2		Livsmedels-, dryckesvaru- och tobaksvarutillverkning	1980	70	6 214	1 783
3			1981	69	6 197	1 833
4	32	Tekstiilien, vaatteiden, nahan ja nahkatuotteiden valmistus	1979	85	2 072	595
5		Textil-, beklädnads-, läder- och lädervarutillverkning	1980	80	2 058	601
6			1981	72	1 777	562
7	33	Puutavaran valmistus · Trävarutillverkning	1979	17	181	90
8			1980	17	197	91
9			1981	19	151	58
10	34	Paperiteollisuustuotteiden valmistus, graafinen tuotanto	1979	247	6 730	4 902
11		Tillverkning av pappersindustriprodukter, grafisk	1980	252	7 784	4 713
12		produktion	1981	252	7 946	4 697
13	35	Kemiallisten, maaöljy-, kumi- ja muovituotteiden valmistus	1979	66	1 597	1 328
14		Tillverkning av kemiska- och petroleumprodukter,	1980	67	1 617	1 432
15		gummi- och plastvaror	1981	65	1 592	1 473
16	36	Savi-, lasi- ja kivituuotteiden valmistus · Ler-, glas-	1979 ²	15
17		och stenproduktstillverkning	1980 ²	15
18			1981	15	734	240
19	37	Metallien valmistus · Metallframställning	1979 ²	2
20			1980 ²	1
21			1981 ²	1
22	38	Metalli- ja konepajatuotteiden valmistus · Verkstads-	1979	234	15 255	7 412
23		varutillverkning	1980	236	15 607	7 541
24			1981	231	15 294	7 869
25	39	Muu valmistus · Annan tillverkning	1979	19	439	163
26			1980	17	399	162
27			1981 ²	15
28	3	Teollisuus yhteensä · Tillverkning sammanlagt	1979	757	33 176	16 605
29			1980	755	34 656	16 571
30			1981	739	34 100	16 897
31	4	Sähkö-, kaasu- ja vesihuolto yhteensä · El-, gas-	1979	8	1 118	1 648
32		och vattenförsörjning sammanlagt	1980	9	1 232	1 626
33			1981	9	1 263	1 601
34	3+4	Yhteensä · Sammanlagt	1979	765	34 294	18 253
35			1980	764	35 888	18 197
36			1981	748	35 363	18 498
37	3+4	Koko maa yhteensä · Hela landet sammanlagt	1979	7 416	397 182	134 292
38			1980	7 614	419 272	139 991
39			1981	7 617	414 613	142 629

¹ Pl. Helsingin tiedoista erillisten pää- ja keskuskonttoreiden toimihenkilöt. · Uppgifterna för Helsingfors upptar inte funktionärerna inom de separata huvud- och centralkontoren.

² Salassapitomäärysten mukaisesti on muut kuin toimipaikkojen lukumäärätiedot nolattu sellaisilla toimialoilla, joissa esiintyy vähemmän kuin 3 toimipaikkaa. Mikäli nolauksen jälkeen on ollut mahdollista laskea nolattuja tietoja luokituksen hierarkiatasojä hyväksikäyttämällä, on nolattu myös sen toimialan tiedot, jossa esiintyy seuraavaksi vähiten tapauksia. · I enlighet med sekretessbestämmelserna har sådana uppgifter som inte hänförligt till antalet arbetsställen nolats på sådana verksamhetsområden där deras antal är mindre än 3. I fall det efter nolställningen har varit möjligt att räkna ut de nolställda uppgifterna genom utnyttjande av hierarkinivåer har man även nolställt uppgifterna från det verksamhetsområde där antalet fall är näst minst i ordningen.

Lähde: Tilastokeskus.
Källa: Statistikcentralen.

Työntekijän Arbetarnas löner	Toimihenki- löiden palkat Funktionärer- nas löner	Raaka-ainei- den arvo Råvarornas värde	Tuotannon bruttoarvo Produktionens bruttovärde	Jalostusarvo Förädlings- värde	Työntekijän työtunnit Arbetarnas arbetstimmar	Jalostusarvo työ- tuntia kohti Förädlingsvärde per arbetstimme
1 000 mk					1 000 kpl · st.	mk
229 994	98 040	2 295 799	3 628 254	1 005 209	11 027	91,16
253 001	103 556	2 531 035	3 972 698	1 076 623	10 871	99,04
291 902	127 294	2 907 074	4 568 422	1 249 833	10 985	113,78
54 414	29 966	171 278	352 317	159 723	3 505	45,57
61 615	33 829	197 338	407 937	175 025	3 452	50,70
60 928	35 956	178 806	406 740	188 486	3 025	62,31
6 252	3 651	12 703	25 274	11 526	343	33,60
7 561	4 774	14 112	29 246	13 589	352	38,61
7 092	3 497	12 216	29 083	15 686	272	57,67
299 069	279 260	368 196	2 607 247	1 475 592	12 398	119,02
322 541	301 912	424 577	2 978 303	1 680 232	12 050	139,44
378 282	351 482	477 862	3 436 419	1 968 266	12 473	157,80
50 197	66 675	222 953	551 185	266 395	2 892	92,11
56 288	85 238	280 418	659 349	288 363	2 883	100,02
64 179	97 960	281 247	706 209	316 026	2 808	112,54
..
..
33 994	16 847	42 605	191 457	112 962	1 309	86,30
..
..
..
608 436	418 637	1 278 981	3 327 689	1 831 937	25 971	70,54
703 893	476 515	1 562 887	3 658 948	1 837 324	27 054	67,91
764 627	561 598	1 703 675	3 905 903	1 930 926	26 392	73,16
15 455	8 359	35 580	87 634	48 107	740	65,01
15 302	9 868	47 442	93 398	41 623	701	59,38
..
1 293 610	916 935	4 420 690	10 721 418	4 881 120	58 178	83,90
1 452 760	1 030 866	5 095 806	11 976 111	5 223 813	58 741	88,93
1 618 730	1 206 512	5 664 050	13 367 063	5 839 238	57 960	100,75
50 157	76 693	7 989	1 143 500	608 969	1 970	309,12
60 419	89 733	9 945	1 329 745	619 180	2 168	285,60
67 828	101 498	12 454	1 610 964	714 011	1 980	360,61
1 343 767	993 628	4 428 679	11 864 918	5 490 089	60 148	91,28
1 513 179	1 120 599	5 105 751	13 305 856	5 842 993	60 909	95,93
1 686 558	1 308 010	5 676 504	14 978 027	6 553 249	59 940	109,33
14 070 547	7 032 029	65 947 785	138 657 047	50 924 743	692 006	73,59
16 702 141	8 220 726	81 640 740	169 421 270	58 871 472	725 088	81,19
18 769 910	9 661 098	90 996 668	191 126 703	66 261 789	709 925	93,34

6.2

Teollisuustoiminta¹ 1981: Helsingin seutu, Tampere, Turku ja koko maa
Den industriella verksamheten¹ 1981: Helsingforsregionen, Tammerfors, Åbo och hela landet
Industrial activity 1981: The Helsinki Region, Tampere, Turku and the whole country

	Toimi- paikkoja Arbets- ställen	Omistajia, toimihenkilöitä ² Ägare, funktionärer ²	Työntekijöitä ² Arbetare ²		Tuotannon bruttoarvo Produktionens bruttovärde		Jalostusarvo Förädlingsvärde	
			Yhteensä Samman- lagt	1000 as. kohti Per 1000 invånare	Yhteensä Samman- lagt	1000 as. kohti Per 1000 invånare	Yhteensä Samman- lagt	1000 as. kohti Per 1000 invånare
1 000 mk								
Pääkaupunkiseutu								
Huvudstadsregionen	1 008	34 655	50 778	67	21 650 623	28 383	9 513 273	12 471
%	13,0	23,4	12,1		11,2		14,2	
Helsinki · Helsingfors	748	24 677	35 481	73	14 978 027	31 016	6 553 249	13 570
Espoo · Esbo	124	5 298	5 708	41	2 482 389	17 799	1 150 437	8 249
Vantaa · Vanda	131	4 605	9 462	71	4 159 281	31 245	1 789 518	13 443
Kauniainen · Grankulla	5	75	127	17	30 926	4 224	20 069	2 741
Muu Helsingin seutu								
Den övriga Helsingforsregionen	268	5 460	15 059	83	5 619 752	31 139	2 256 298	12 502
Hyvinkää · Hyvinge	43	1 610	4 511	121	1 258 553	33 625	546 186	14 592
Järvenpää · Träskända	40	658	1 863	79	612 979	26 037	284 128	12 069
Kerava · Kervo	35	621	1 803	75	477 073	19 715	240 551	9 941
Kirkkonummi · Kyrkslätt	22	944	2 115	105	1 418 985	70 186	418 170	20 684
Nurmijärvi	34	422	1 409	63	616 443	27 680	216 720	9 731
Sipoo · Sibbo	17	136	456	35	199 220	15 168	71 193	5 421
Tuusula · Tusby	43	579	1 622	72	691 993	30 681	336 058	14 900
Vihti · Vichtis	34	490	1 280	75	344 506	20 113	143 292	8 366
Helsingin seutu								
Helsingforsregionen	1 276	40 115	65 837	70	27 270 375	28 910	11 769 571	12 477
%	16,5	27,1	15,7		14,2		17,5	
Tampere · Tammerfors	350	8 722	23 787	143	8 208 759	49 246	3 634 112	21 802
%	4,5	5,9	5,7		4,3		5,4	
Turku · Åbo	266	7 829	20 911	128	7 185 688	43 901	2 907 851	17 766
%	3,4	5,3	5,0		3,7		4,3	
Koko maa · Hela landet	7 727	148 064	420 178	88	192 723 022	40 151	67 192 875	13 999
%	100	100	100		100		100	

¹ Kaivos- ja muu kaivannaistoiminta, teollisuus sekä sähkö-, kaasun- ja vesihuolto. · Brytning av mineraliska produkter, tillverkning samt el-, gas- och vattenförsörjning.
² Erillisten pää- ja keskuuskonttorien toimihenkilöt ja työntekijät ml. · Inkl. funktionärens och arbetare inom de separata huvud- och centralkontoren.

6.3

Teollisuustuotannon volyymi-indeksi 1981–83
Volymindex för industriproduktionen 1981–83
Volume index of industrial production 1981–83
 1980 = 100

	Koko teollisuus Hela industrin	Investointi- tavarat ² Investerings- varor ²	Muut tuotanto- hyödykkeet ³ Andra produktions- föremödenheter ³	Kulutushyö- dykkeet Konsumtions- föremödenheter (28,5)
	¹ (100)	(11,1)	(60,4)	
1981	102,6	114,1	100,1	103,4
1982*	103,7	121,0	100,6	103,4
1983*	106,8	125,3	105,2	103,3
1982*				
I	104,2	120,8	100,8	105,1
II	100,7	121,4	96,9	100,6
III	115,0	135,3	110,8	116,0
IV	103,2	123,6	98,7	104,7
V	108,6	131,7	105,1	107,3
VI	106,8	138,2	103,1	102,4
VII	67,4	50,3	71,7	65,0
VIII	104,5	111,8	103,5	103,8
IX	109,7	129,0	106,3	109,3
X	107,3	125,2	103,5	108,5
XI	112,1	139,5	106,6	112,9
XII	104,7	125,8	100,8	104,9
1983*				
I	103,6	124,6	100,7	101,6
II	99,5	121,0	97,4	95,7
III	113,6	135,0	110,9	111,1
IV	106,0	132,8	103,4	101,4
V	116,3	144,6	113,0	112,7
VI	111,7	145,5	109,9	103,0
VII	67,5	49,3	72,6	63,6
VIII	111,3	118,8	111,5	108,0
IX	114,3	138,5	112,2	109,8
X	112,6	125,9	111,1	110,9
XI	118,5	139,2	115,1	117,8
XII	106,6	128,9	104,0	103,7

¹ Ryhmien painot limoitettu suluisissa. - Gruppvikterna angivna inom parentes.

² Tuotannolliseen toimintaan käytettävät koneet ja kuljetusneuvot. - Maskiner och transportmedel för produktionsändamål.

³ Raaka-aineet, polttoaineet, voiteluaineet ym. - Råvaror, bränsle, smörjor m.m.

Lähde: Tilastokeskus.

Källa: Statistiska centralen.

7. Rakennustoiminta · Byggnadsverk- samhet · Building

Tilastot perustuvat Helsingin rakennusvalvontavirastolta saatuihin tietoihin rakennusluvan varaisesta rakennustoiminnasta. Luvut sisältävät uusien rakennusten lisäksi tiedot rakennusten laajenuksista. Tiedot esitetään rakennusten uuden käyttötarkoitukseluokituksen¹ pohjalta, yhdistellen kuitenkin eräitä ryhmiä seuraavasti:

1. Asuinrakennukset
2. Teollisuusrakennukset
3. Liike- ja toimistorakennukset (myymälä-, majoitus-, ravitsemisrak. sekä toimisto- ja hallintorak.)
4. Laitosrakennukset (kokoontumis-, opetus- ja hoitoalan rakennukset)
5. Varastorakennukset
6. Muut rakennukset (maa- ja metsätal.rak., liikenteen rak. sekä muut rakennukset)

Rakennuksen **käyttötarkoitus** määräytyy sen mukaan mihin tarkoitukseen suurinta osaa rakennuksen kerrosalasta käytetään. **Asuinrakennus** on kuitenkin ympärivuotiseen käyttöön varustettu rakennus, jonka kerrosalasta vähintään puolet on asuinhuoneistoalaa.

Talotyyppiiluokitus on virallisen uuden luokituksen mukainen:

1. Erillispientalot (1–2 huoneiston talot)
2. Kytkeyty pientalot (rivi- ja ketjutalot)
3. Asuinkerrostalot
4. Muut kuin asuintalot

Denna statistik grundar sig på uppgifter från Helsingfors byggnadstillsynsverk om byggnade som är beroende av byggnadslov. Vid sidan av uppgifter om nybyggnader innehåller dessa siffror uppgifter om utvidgningar av byggnader. Framställningen av uppgifterna utgår från den nya klassificeringen av byggnadernas bruksändamål¹. En del grupper har dock sammanförts enligt följande mönster:

1. Bostadsbyggnader
2. Industribyggnader
3. Affärs- och kontorsbyggnader (butik-, inkvarterings-, bespisningsbyggnader samt kontors- och förvaltningsbyggnader)
4. Anstaltsbyggnader (byggnader för samlingslokaler, undervisnings- och vårdbyggnader)
5. Lagerbyggnader
6. Övriga byggnader (jord- och skogsbruksbyggnader, trafik- och övriga byggnader)

Byggnadens **bruksändamål** fastställs på basis av det ändamål för vilket största delen av byggnadens våningsyta används. En **bostadsbyggnad** definieras emellertid som en byggnad utrustad för bruk året runt och där minst hälften av våningsytan är lägenhetsyta.

Indelning i hustyper sker också i enlighet med den nya klassificeringen:

1. Fristående småhus (hus med 1–2 lägenheter)
2. Sammanbyggda hus (rad- och kedjehus)
3. Flervåningsbostadshus
4. Andra än bostadshus

¹ Rakennusten uuden ja vanhan käyttötarkoitukseluokituksen eroista on tarkemmin tilastokeskuksen Tilastoja-sarjan julkaisussa 1983 B:1.

¹ För skillnaderna mellan den nya och den gamla klassificeringen redogörs närmare i statistikcentralens publikation Statistik 1983 B:1.

Asuinhuoneisto on yksityisruokakuntien asuimiseen käyttämä huone tai huoneryhmä, joka rakennusteknisesti on erotettu muista huoneistoista ja johon on oma sisäänkäynti suoraan ulkoa tai porraskäytävästä tai muusta sen kaltaisesta tilasta. Asuinhuoneistoihin ei ole luettu mukaan yksinäis- tai lisähuoneita. Sen sijaan ns. asuntolahuoneistot on luettu mukaan.

Asuinhuone on lattian, katon ja seinien rajoittama ikkunalla ja ovelta varustettu tila, jonka lattiapinta-ala on vähintään 7 m². Asuinhuoneiden lukua laskettaessa on keittiö luettu huoneeksi.

Huoneistoala on huoneistoa rajoittavien seinien sisäpintojen rajoittama ala.

Huoneistotyyppi. Asuinhuoneistot jaetaan huoneistotyyppihin huoneiden lukumäärän ja keittiötyyppin perusteella.

Kaupungin rakennuttama tuotanto tarkoittaa asuntoja, joiden rakennuttajana on toiminut Helsingin kaupunki.

Keittiö on ruoanlaittoa varten varustettu huone.

Keittokomero on ruoanlaittoa varten varustettu tila, jonka pinta-ala on vähemmän kuin 7 m².

Rakennuksen **kerrosala** on kerrosten alojen summa. Kerroksen ala on vaakasuora pinta-ala, jota rajoittavat seinien ulkopinnat.

Rakennuksen **tilavuudella** tarkoitetaan tilaa, jota rajoittavat ulkoseinien ulkopinnat, alapohjan alapinta ja yläpohjan yläpinta.

Valtion lainoittama tuotanto eli aravatuotanto tarkoittaa valtion talokohtaista- tai omakotilainaa saaneita asuntoja kuten myös henkilökohtaiseen aravalainoitukseen hyväksytyjen talojen asuntoja.

Bostadslägenhet är ett rum eller en grupp av rum som privata hushåll använder för att bo i och som byggnadstekniskt har avskiljts från övriga lägenheter och som antingen har egen ingång direkt utifrån eller från trappuppgång eller annat jämförbart utrymme. Enstaka rum eller extra rum har inte räknats med bland bostadslägenheterna. Rum på internat har däremot tagits med i beräkningarna.

Bostadsrum är ett med fönster och dörr försett utrymme som avgränsas av golv, tak och väggar och vars golvyta är minst 7 m². Vid beräkning av antalet rum har kök räknats som rum.

Lägenhetsyta är den yta som avgränsas av innersidorna av de väggar som avskiljer lägenheten från andra lägenheter.

Lägenhetstyp. Bostadslägenheterna indelas i lägenhetstyper efter kökstyp och rumsantal.

Produktion med staden som byggherre. Med sådan produktion avses bostäder som staden låtit bygga.

Kök är ett rum utrustat för matlagning.

Kökvrå är ett utrymme utrustat för matlagning och vars areal underskrider 7 m².

Byggnadens **våningsyta** avser våningarnas sammanlagda yta. Våningsytan är en vågrät yta, som begränsas av väggarnas yttersidor.

Byggnadens **volym** avser det utrymme som begränsas av ytterväggarnas yttersidor, nedre bjälklagets undersida och övre bjälklagets översida.

Produktion finansierad med statliga lån dvs. aravaproduktion. Med sådan produktion avses bostäder som fått statens husbestämda eller egnahemslån och sådana bostäder i hus som godkänts inom ramen för personlig aravabelåning.

Kuvio 7.1 Valmistuneet asuinhuoneistot 1965–83
Figur 7.1 Färdigställda bostadslägenheter 1965–83

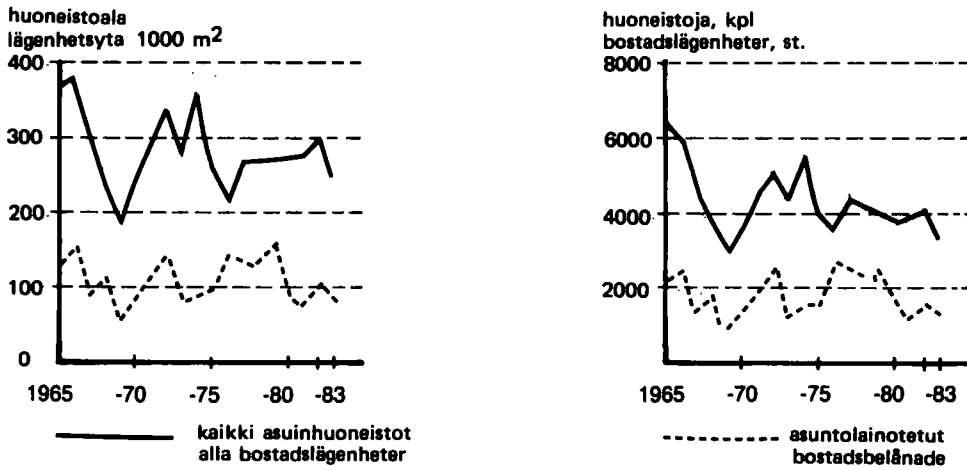

Kuvio 7.2 Valmistuneet asuinhuoneistot huoneistotyyppin mukaan Helsingissä 1978–82 sekä Espoossa, Vantaalla, Tampereella, Turussa ja koko maassa 1982 (%)
Figur 7.2 Färdigställda bostadslägenheter efter lägenhetstyp i Helsingfors 1978–82 samt i Esbo, Vanda, Tammerfors, Åbo och hela landet 1982 (%)

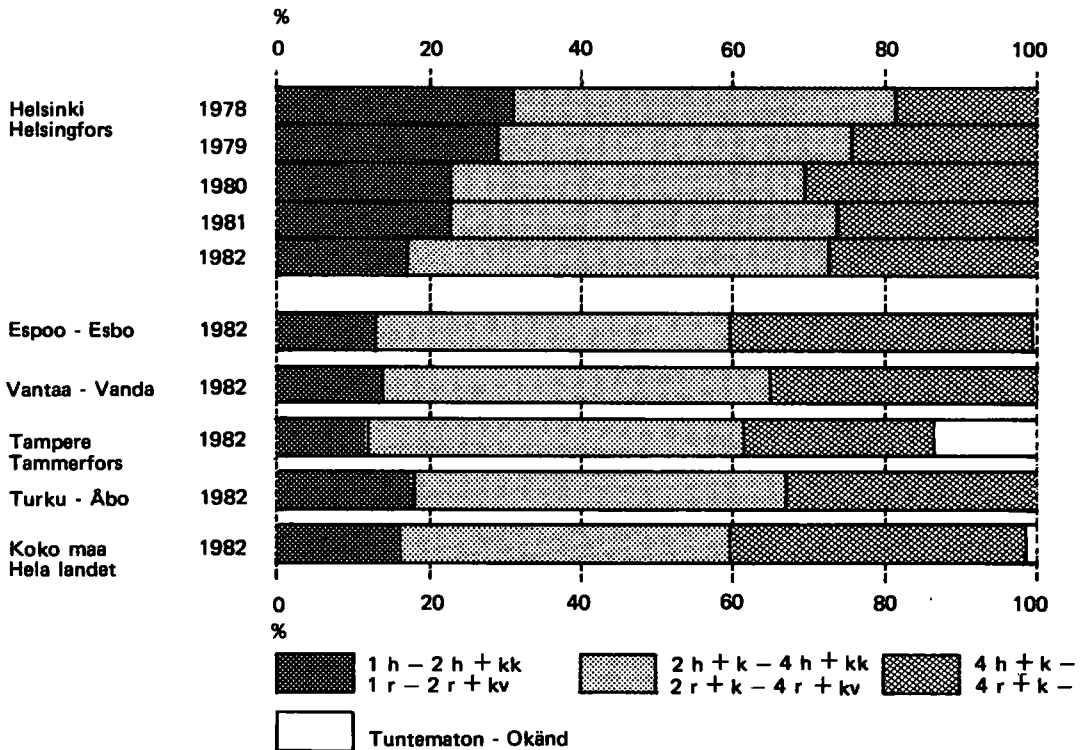

7.1

Valmistuneet rakennukset pääkäyttötarkoituksen mukaan 1970–83
Färdigställda byggnader efter huvudsakligt bruksändamål 1970–83
 Completed buildings by main use 1970–83

	Asuinrakennukset Bostadsbyggnader			Teollisuusrakennukset Industribyggnader			Liike- ja toimistorakennukset Affärs- och kontorsbyggnader		
	Luku Antal	Tilavuus Volym 1 000 m ³	Kerrosala Vånings- yta 1 000 m ²	Luku Antal	Tilavuus Volym 1 000 m ³	Kerrosala Vånings- yta 1 000 m ²	Luku Antal	Tilavuus Volym 1 000 m ³	Kerrosala Vånings- yta 1 000 m ²
1 1970	379	1 174	326	33	174	28	19	377	72
2 1971	338	1 310	375	27	225	37	21	287	52
3 1972	369	1 505	425	47	685	89	24	474	86
4 1973	337	1 283	358	35	383	68	30	495	97
5 1974	417	1 589	446	52	1 030	112	16	483	100
6 1975	322	1 190	332	38	573	89	24	749	113
7 1976	294	1 004	281	21	343	69	25	514	106
8 1977	373	1 160	335	50	613	99	35	624	122
9 1978	402	1 158	336	34	1 187	99	22	770	122
10 1979	584	1 137	332	25	269	38	16	309	59
11 1980	616	1 148	339	38	398	62	21	429	73
12 1981	637	1 164	341	32	199	33	30	851	150
13 1982	694	1 309	384	39	372	69	18	286	56
14 1983	692	1 053	317	45	480	81	49	378	88

Lähde: Rakennusvalvontavirasto.
 Källa: Byggnadstillståndsverket.

	Laitosrakennukset Anstaltsbyggnader			Varastorakennukset Lagerbyggnader			Muut rakennukset Övriga byggnader			Yhteensä Sammanlagt		
	Luku Antal	Tilavuus Volym 1 000 m ³	Kerrosala Vånings- yta 1 000 m ²	Luku Antal	Tilavuus Volym 1 000 m ³	Kerrosala Vånings- yta 1 000 m ²	Luku Antal	Tilavuus Volym 1 000 m ³	Kerrosala Vånings- yta 1 000 m ²	Luku Antal	Tilavuus Volym 1 000 m ³	Kerrosala Vånings- yta 1 000 m ²
23	176	38	38	513	86	41	124	24	533	2 538	574	1
25	309	62	32	537	87	60	147	34	503	2 815	647	2
32	280	67	28	202	32	32	18	5	532	3 164	704	3
23	122	25	37	316	43	38	73	17	500	2 672	608	4
28	274	46	39	486	65	57	167	42	609	4 029	811	5
25	112	24	38	394	54	66	155	30	513	3 173	642	6
31	244	45	21	172	30	43	170	40	435	2 447	571	7
17	93	18	31	205	32	69	151	29	575	2 846	635	8
29	408	94	27	116	20	43	230	38	557	3 869	709	9
31	301	63	16	69	12	48	150	22	720	2 235	526	10
34	304	61	34	113	21	65	206	37	808	2 598	593	11
28	195	41	23	314	38	90	242	49	840	2 965	652	12
26	42	11	19	104	17	135	283	48	931	2 396	585	13
37	280	57	39	321	49	139	266	58	1 001	2 778	650	14

7.2

Myönnetyt rakennusluvut 1970–83
Beviljade byggnadstillstånd 1970–83
 Building permits granted 1970–83

	Asuin- Bostads- rakennukset · byggnader, 1 000 m ²	Teollisuus- Industri- byggnader, 1 000 m ²	Liike- ja toimisto- Affärs- och kontors- byggnader, 1 000 m ²	Laitos- Anstalts- byggnader, 1 000 m ²	Muut Övriga byggnader, 1 000 m ²	Yhteensä · Sammanlagt			
						Kerrosala Våningsyta 1 000 m ²	Tilavuus Volym 1 000 m ³	Asuinhuoneistot Bostadslägenheter	
								Luku Antal	Huoneistoala Lägenhetsyta 1 000 m ²
1970	455	71	124	75	89	814	3 579	5 328	354
1971	438	64	83	21	65	671	2 998	5 086	339
1972	461	131	95	50	121	858	4 279	5 819	364
1973	396	139	143	44	100	822	3 960	4 859	311
1974	285	106	184	37	113	725	3 600	3 398	231
1975	309	197	140	64	62	772	4 086	4 032	244
1976	295	138	86	78	83	680	2 915	3 806	235
1977	404	112	138	52	82	788	3 608	4 903	325
1978	358	36	41	45	50	530	2 196	4 142	281
1979	348	58	98	74	56	634	2 911	3 954	279
1980	459	68	71	20	80	698	2 954	4 932	360
1981	344	57	88	38	77	604	2 582	3 519	272
1982	362	86	209	47	105	809	3 498	3 889	285
1983	315	75	122	51	90	653	2 947	3 477	245

Lähde: Rakennusvalvontavirasto.
 Källa: Byggnadstillståndsverket.

7.3

Helsingin seudun talonrakennustoiminta 1978–82
Husbyggnad inom Helsingforsregionen 1978–82
 Buildings completed in the Helsinki Region 1978–82

	Asuinrakennukset Bostadsbyggnader			Teollisuusrakennukset Industribyggnader			Liike- ja toimistorakennukset Affärs- och kontorsbyggnader		
	Luku Antal	Tilavuus Volym 1 000 m ³	Kerrosala Vånings- yta 1 000 m ²	Luku Antal	Tilavuus Volym 1 000 m ³	Kerrosala Vånings- yta 1 000 m ²	Luku Antal	Tilavuus Volym 1 000 m ³	Kerrosala Vånings- yta 1 000 m ²
1982									
Pääkaupunkiseutu									
1 Huvudstadsregionen	1 752	2 490	742	60	574	94	36	312	63
2 %	78,8	54,5	67,3	2,7	12,6	8,5	1,6	6,8	5,7
3 Helsinki · Helsingfors	694	1 309	384	39	372	69	18	286	56
4 Espoo · Esbo	639	722	221	5	14	4	10	16	4
5 Vantaa · Vanda	399	432	129	16	188	21	8	10	3
6 Kauniainen · Grankulla	20	27	8	—	—	—	—	—	—
Muu Helsingin seutu									
Den övriga Helsingfors-									
regionen	1 091	665	206	65	593	75	45	63	17
8 %	66,0	38,6	53,6	3,9	34,5	19,5	2,7	3,7	4,4
9 Hyvinkää · Hyvinge	127	102	32	14	312	33	8	12	3
10 Järvenpää · Träskända	120	90	28	9	39	6	6	5	2
11 Kerava · Kervo	97	84	26	5	25	4	2	3	1
12 Kirkkonummi · Kyrkslätt	186	114	36	5	47	6	14	30	8
13 Nummijärvi	161	86	26	4	5	1	3	1	0
14 Sipoo · Sibbo	55	27	8	5	15	2	2	4	1
15 Tuusula · Tusby	169	82	27	18	107	17	5	5	1
16 Vihti · Vichtis	176	80	23	5	43	6	5	3	1
Helsingin seutu									
17 Helsingforsregionen	2 843	3 155	948	125	1 167	169	81	375	80
18 1981	2 844	3 162	951	123	611	101	106	1 304	269
19 1980	2 910	3 300	1 000	144	1 208	193	102	729	136
20 1979	2 531	3 192	962	97	588	90	82	922	160
21 1978	2 458	3 285	982	144	1 781	194	95	1 234	216
	%								
22 1982	73,3	50,1	63,8	3,2	18,5	11,4	2,1	6,0	5,4
23 1981	72,3	44,6	56,8	3,1	8,6	6,0	2,7	18,4	16,1
24 1980	72,7	49,4	62,5	3,6	18,1	12,1	2,5	10,9	8,5
25 1979	74,5	54,1	66,7	2,9	10,0	6,2	2,4	15,6	11,1
26 1978	69,8	40,7	55,9	4,1	22,0	11,0	2,7	15,3	12,3

Lähde: Rakennusvalvontavirasto ja Tilastokeskus.
Källa: Byggnadstillsynsverket och Statistiska centralen.

	Laitosrakennukset Anstaltsbyggnader			Varastorakennukset Lagerbyggnader			Muut rakennukset Övriga byggnader			Yhteensä Sammanlagt			Asuinhuoneistoja Bostadslägenheter	
	Luku Antal	Tilavuus Volym 1 000 m ³	Kerrosala Vånings- yta 1 000 m ²	Luku Antal	Tilavuus Volym 1 000 m ³	Kerrosala Vånings- yta 1 000 m ²	Luku Antal	Tilavuus Volym 1 000 m ³	Kerrosala Vånings- yta 1 000 m ²	Luku Antal	Tilavuus Volym 1 000 m ³	Kerrosala Vånings- yta 1 000 m ²	Luku Antal	Huoneisto- ala Lägenhets- yta 1 000 m ²
48	179	40	48	640	91	280	377	72	2 224	4 572	1 102	7 529	583	1
2,2	3,9	3,6	2,2	14,0	8,3	12,6	8,2	6,5	100	100	100	4 065	300	2
26	42	11	19	104	17	135	283	48	931	2 396	585	2 182	180	3
16	86	19	14	134	22	97	21	9	781	993	279	2 182	180	4
6	51	10	15	402	52	46	73	15	490	1 156	230	1 230	97	5
—	—	—	—	—	—	2	0	0	22	27	8	52	6	6
43	104	27	57	177	26	352	119	33	1 653	1 721	384	1 685	153	7
2,6	6,0	7,0	3,4	10,3	6,8	21,3	6,9	8,6	100	100	100	291	24	8
3	3	1	18	46	7	31	50	8	201	525	84	271	24	9
7	38	9	8	1	0	35	4	1	185	177	46	271	22	10
8	13	4	4	70	10	12	4	1	128	199	46	263	22	11
7	18	4	9	46	8	64	10	3	285	265	65	284	27	12
6	10	3	8	1	0	42	17	9	224	120	39	159	18	13
2	0	0	1	1	0	35	14	4	100	61	15	61	6	14
6	12	4	4	9	1	33	5	2	235	220	52	195	19	15
4	10	2	5	3	0	100	15	5	295	154	37	161	15	16
91	283	67	105	817	117	632	496	105	3 877	6 293	1 486	9 214	736	17
98	596	112	142	906	121	623	517	120	3 936	7 096	1 674	9 469	766	18
88	569	115	121	465	65	638	413	91	4 003	6 684	1 600	9 989	802	19
81	508	112	93	178	32	513	517	87	3 397	5 905	1 443	10 315	774	20
75	775	173	106	361	55	641	643	137	3 519	8 079	1 757	10 884	779	21
2,3	4,5	4,5	2,7	13,0	7,9	16,3	7,9	7,1	100	100	100			22
2,5	8,4	6,7	3,6	12,8	7,2	15,8	7,3	7,2	100	100	100			23
2,2	8,5	7,2	3,0	7,0	4,1	15,9	6,2	5,7	100	100	100			24
2,4	8,6	7,8	2,7	3,0	2,2	15,1	8,8	6,0	100	100	100			25
2,1	9,6	9,8	3,0	4,5	3,1	18,2	8,0	7,8	100	100	100			26

7.4

Valmistuneet rakennukset suurpiireittäin 1981–83
Färdigställda byggnader stordistriktsvis 1981–83
 Completed buildings by major districts 1981–83

	1981		1982		1983	
	Luku Antal	Kerrosala Våningsyta m ²	Luku Antal	Kerrosala Våningsyta m ²	Luku Antal	Kerrosala Våningsyta m ²
1. Eteläinen suurpiiri · Södra stordistriktet	46	92 631	49	93 583	33	56 347
Asuinrakennukset · Bostadsbyggnader	15	38 114	19	61 566	10	14 912
Muut rakennukset · Övriga byggnader	31	54 517	30	32 017	23	41 435
2. Läntinen suurpiiri · Västra stordistriktet	125	121 508	117	102 828	134	106 245
Asuinrakennukset · Bostadsbyggnader	91	70 539	86	65 175	92	52 812
Muut rakennukset · Övriga byggnader	34	50 969	31	37 653	42	53 433
3. Keskinen suurpiiri · Mellersta stordistriktet	42	177 382	32	113 961	49	116 926
Asuinrakennukset · Bostadsbyggnader	15	23 175	15	43 310	25	52 810
Muut rakennukset · Övriga byggnader	27	154 207	17	70 651	24	64 116
4. Pohjoinen suurpiiri · Norra stordistriktet	196	53 406	189	50 677	126	51 963
Asuinrakennukset · Bostadsbyggnader	165	43 418	160	44 530	97	26 229
Muut rakennukset · Övriga byggnader	31	9 988	29	6 147	29	25 734
5. Koillinen suurpiiri · Nordöstra stordistriktet	269	138 344	356	151 758	397	172 027
Asuinrakennukset · Bostadsbyggnader	220	108 664	274	131 918	296	108 641
Muut rakennukset · Övriga byggnader	49	29 680	82	19 840	101	63 386
6. Kaakkoinen suurpiiri · Sydöstra stordistriktet	45	15 835	51	33 022	87	49 884
Asuinrakennukset · Bostadsbyggnader	33	12 681	35	8 951	58	14 189
Muut rakennukset · Övriga byggnader	12	3 154	16	24 071	29	35 695
7. Itäinen suurpiiri · Östra stordistriktet	117	52 877	137	38 942	175	96 689
Asuinrakennukset · Bostadsbyggnader	98	44 953	105	28 983	114	46 934
Muut rakennukset · Övriga byggnader	19	7 924	32	9 959	61	49 755
Koko kaupunki · Hela staden	840	651 983	931	584 771	1 001	650 081
Asuinrakennukset · Bostadsbyggnader	637	341 544	694	384 433	692	316 527
Muut rakennukset · Övriga byggnader	203	310 439	237	200 338	309	333 554
Kantakaupunki · Innerstaden	76	274 698	66	183 981	79	158 915
Asuinrakennukset · Bostadsbyggnader	20	56 187	26	88 324	40	58 961
Muut rakennukset · Övriga byggnader	56	218 511	40	95 657	39	99 954
Esikaupungit · Ytterstaden	764	377 285	865	400 790	922	491 166
Asuinrakennukset · Bostadsbyggnader	617	285 357	668	296 109	662	257 566
Muut rakennukset · Övriga byggnader	147	91 928	197	104 681	260	233 600

Lähde: Rakennusvalvontavirasto.

Källa: Byggnadstillsynsverket.

7.5

Valmistuneet asuinhuoneistot talotyyppin mukaan 1961–83
 Färdigställda bostadslägenheter efter hustyp 1961–83
 New dwelling units by type of building 1961–83

	Erillis- pientalot Fristående småhus	Kytkeytyt pientalot Sammanbyggda småhus	Asuin- kerrotalot ¹ Flervånings- bostadshus ¹	Muut ² Andra ²	Yhteensä · Sammanlagt	
						siitä valtion lai- noittamat · därav med statliga lån
Asuinhuoneistoja · Bostadslägenheter						
1961–65	1 471	592	31 662	868	34 593	10 813
1966–70	1 256	1 167	17 932	262	20 617	7 895
1971–75	849	1 805	20 808	157	23 619	8 780
1976–80	1 357	2 975	15 270	191	19 793	11 559
1976	149	380	3 051	28	3 608	2 631
1977	213	447	3 568	42	4 270	2 532
1978	201	587	3 387	21	4 196	2 299
1979	365	828	2 650	88	3 931	2 476
1980	429	733	2 614	12	3 788	1 621
1981	491	580	2 728	37	3 836	1 264
1982	476	771	2 798	20	4 065	1 519
1983	543	498	2 261	28	3 330	1 280
	%					
1961–65	4,3	1,7	91,5	2,5	100	31,3
1966–70	6,1	5,7	87,0	1,3	100	38,3
1971–75	3,6	7,6	88,1	0,7	100	37,2
1976–80	6,9	15,0	77,1	1,0	100	58,4
1976	4,1	10,5	84,6	0,8	100	72,9
1977	5,0	10,5	83,6	1,0	100	59,3
1978	4,8	14,0	80,7	0,5	100	54,8
1979	9,3	21,1	67,4	2,2	100	63,0
1980	11,3	19,4	69,0	0,3	100	42,8
1981	12,8	15,1	71,1	1,0	100	33,0
1982	11,7	19,0	68,8	0,5	100	37,4
1983	16,3	15,0	67,9	0,8	100	38,4
Huoneistoala · Lägenhetsyta, m²						
1961–65	125 684	61 807	1 621 634	30 277	1 839 402	600 422
1966–70	137 990	134 337	1 057 922	15 880	1 346 129	486 595
1971–75	104 718	194 545	1 217 813	10 010	1 527 086	525 986
1976–80	152 565	281 761	855 400	11 622	1 301 348	665 177
1976	17 314	37 778	165 677	1 767	222 536	146 944
1977	25 904	44 321	194 493	2 630	267 348	136 094
1978	23 205	55 381	189 888	1 425	269 899	132 676
1979	39 440	74 555	150 037	5 064	269 096	151 329
1980	46 702	69 726	155 305	736	272 469	98 134
1981	53 497	53 328	166 050	2 393	275 268	80 468
1982	54 545	68 432	175 459	1 229	299 665	99 324
1983	58 075	44 109	146 382	1 959	250 525	85 816
	%					
1961–65	6,8	3,4	88,2	1,6	100	32,6
1966–70	10,3	10,0	78,6	1,2	100	36,1
1971–75	6,9	12,7	79,7	0,7	100	34,4
1976–80	11,7	21,7	65,7	0,9	100	51,1
1976	7,8	17,0	74,4	0,8	100	66,0
1977	9,7	16,6	72,7	1,0	100	50,9
1978	8,6	20,5	70,4	0,5	100	49,2
1979	14,7	27,7	55,8	1,9	100	56,2
1980	17,1	25,6	57,0	0,3	100	36,0
1981	19,4	19,4	60,3	0,9	100	29,2
1982	18,2	22,8	58,6	0,4	100	33,1
1983	23,2	17,6	58,4	0,8	100	34,3

¹ Ml. asuntolahuoneistot. · Inkl. internatilägenheter.

² Muut kuin asuintalot. · Andra än bostadshus.

Lähde: Rakennusvalvontavirasto.

Källa: Byggnadstillsynsverket.

7.6

Valmistuneet asuinhuoneistot huoneistotyyppin mukaan 1921–83
Färdigställda bostadslägenheter efter lägenhetstyp 1921–83
New dwelling units by type of dwelling 1921–83

	Huoneistotyyppi · Lägenhetstyp						Asuinhuoneistoja yhteensä Bostadslägenheter sammanlagt	Huoneita yhteensä Rum sammanlagt	Huoneita keskimäärin asuinhuoneistoa kohti ¹ Rum i medeltal per bostadslägenhet ¹
	1h+kk 1r+kv	1h+k- 2h+kk 1r+k- 2r+kv	2h+k- 3h+kk 2r+k- 3r+kv	3h+k- 4h+kk 3r+k- 4r+kv	4h+k- 5h+kk 4r+k- 5r+kv	5h+k- 5r+k-			
	kpl · st.								
1921–25	853	1 840	1 186	498	518	685	5 580	17 313	3,1
1926–30	5 297	7 238	2 843	1 152	970	996	18 496	44 530	2,4
1931–35	2 444	2 464	775	313	253	277	6 526	14 054	2,2
1936–40	5 480	6 701	1 788	1 134	582	556	16 241	35 432	2,2
1941–45	757	1 329	686	185	145	126	3 228	7 786	2,4
1946–50	1 054	2 286	1 249	595	279	172	5 635	14 394	2,6
1951–55	2 426	3 172	3 748	2 482	1 398	713	13 939	41 573	3,0
1956–60	6 865	5 919	7 405	5 250	2 592	1 379	29 410	83 817	2,8
1961–65	8 451	7 434	7 925	6 503	2 671	1 609	34 593	96 764	2,8
1966–70	3 087	2 935	4 742	5 313	2 478	2 062	20 617	70 194	3,4
1971–75	4 310	3 212	5 657	5 940	3 017	1 483	23 619	76 062	3,2
1976–80	3 729	2 397	4 346	5 151	3 001	1 169	19 793	64 481	3,3
1976	795	566	873	791	418	165	3 608	10 834	3,0
1977	937	539	1 052	1 028	539	175	4 270	13 108	3,1
1978	747	545	964	1 174	570	196	4 196	13 517	3,2
1979	685	451	730	1 110	688	267	3 931	13 305	3,4
1980	565	296	727	1 048	786	366	3 788	13 717	3,6
1981	466	406	716	1 247	756	245	3 836	13 732	3,6
1982	354	354	862	1 375	760	360	4 065	15 223	3,7
1983	214	274	808	1 058	700	276	3 330	12 638	3,8
	%								
1921–25	15,3	33,0	21,3	8,9	9,3	12,3	100		
1926–30	28,6	39,1	15,4	6,2	5,2	5,4	100		
1931–35	37,5	37,8	11,9	4,8	3,9	4,2	100		
1936–40	33,7	41,3	11,0	7,0	3,6	3,4	100		
1941–45	23,5	41,2	21,3	5,7	4,5	3,9	100		
1946–50	18,7	40,6	22,2	10,6	5,0	3,1	100		
1951–55	17,4	22,8	26,9	17,8	10,0	5,1	100		
1956–60	23,3	20,1	25,2	17,9	8,8	4,7	100		
1961–65	24,4	21,5	22,9	18,8	7,7	4,7	100		
1966–70	15,0	14,2	23,0	25,8	12,0	10,0	100		
1971–75	18,2	13,6	24,0	25,1	12,8	6,3	100		
1976–80	18,8	12,1	22,0	26,0	15,2	5,9	100		
1976	22,0	15,7	24,2	21,9	11,6	4,6	100		
1977	21,9	12,6	24,6	24,1	12,6	4,1	100		
1978	17,8	13,0	23,0	28,0	13,6	4,7	100		
1979	17,4	11,5	18,6	28,2	17,5	6,8	100		
1980	14,9	7,8	19,2	27,7	20,7	9,7	100		
1981	12,1	10,6	18,7	32,5	19,7	6,4	100		
1982	8,7	8,7	21,2	33,8	18,7	8,9	100		
1983	6,4	8,2	24,3	31,8	21,0	8,3	100		

¹ Keittiö luetaan huoneeksi. · Kök räknas som rum.

7.7

Valmistuneet valtion lainoittamat asuinhuoneistot huoneistotyyppin mukaan 1961–83

Färdigställda med statslån byggda bostadslägenheter efter lägenhetstyp 1961–83

New dwelling units completed with governmental loan by type of dwelling 1961–83

	Huoneistotyyppi · Lägenhetstyp						Asuinhuoneistoja yhteensä Bostads- lägenheter sammanlagt	Huoneistoala · Lägenhetsyta	
	1h+kk	1h+k- 2h+kk	2h+k- 3h+kk	3h+k- 4h+kk	4h+k- 5h+kk	5h+k- 5r+k-		Yhteensä Sammanlagt	Keskimäärin I medeltal
	1r+kv	1r+k- 2r+kv	2r+k- 3r+kv	3r+k- 4r+kv	4r+k- 5r+kv	5r+k-	m ²		
kpl · st.									
1961–65	1 483	2 166	2 964	2 944	1 019	237	10 813	600 422	55,5
1966–70	908	1 109	2 004	2 655	882	337	7 895	486 595	61,6
1971–75	1 715	1 287	2 165	2 644	848	121	8 780	525 986	59,9
1976–80	2 893	1 651	2 826	3 060	954	175	11 559	665 177	57,5
1976	687	481	656	587	190	30	2 631	146 944	55,9
1977	711	329	736	610	141	5	2 532	136 094	53,7
1978	584	313	499	687	187	29	2 299	132 676	57,7
1979	522	355	520	748	259	72	2 476	151 329	61,1
1980	389	173	415	428	177	39	1 621	98 134	60,5
1981	214	171	285	435	137	22	1 264	80 468	63,7
1982	152	147	456	575	175	14	1 519	99 324	65,4
1983	74	143	372	527	149	15	1 280	85 816	67,0
%									
1961–65	13,7	20,0	27,4	27,2	9,4	2,2	100		
1966–70	11,5	14,0	25,4	33,6	11,2	4,3	100		
1971–75	19,5	14,7	24,7	30,1	9,7	1,4	100		
1976–80	25,0	14,3	24,4	26,5	8,3	1,5	100		
1976	26,1	18,3	24,9	22,3	7,2	1,1	100		
1977	28,1	13,0	29,1	24,1	5,6	0,2	100		
1978	25,4	13,6	21,7	29,9	8,1	1,3	100		
1979	21,1	14,3	21,0	30,2	10,5	2,9	100		
1980	24,0	10,7	25,6	26,4	10,9	2,4	100		
1981	16,9	13,5	22,5	34,4	10,8	1,7	100		
1982	10,0	9,7	30,0	37,9	11,5	0,9	100		
1983	5,8	11,2	29,1	41,2	11,6	1,2	100		

Lähde: Rakennusvalvontavirasto.

Källa: Byggnadstillsynsverket.

7.8

Valmistuneet kaupungin rakennuttamat asuinhuoneistot huoneistotyyppin mukaan 1961–83

Färdigställda av staden byggda bostadslägenheter efter lägenhetstyp 1961–83

Completed new dwelling units by the commune by type of dwelling 1961–83

	Huoneistotyyppi · Lägenhetstyp						Asuinhuoneistoja yhteensä Bostadslägenheter sammanlagt	Huoneistoala · Lägenhetsyta	
	1h+kk	1h+k- 2h+kk	2h+k- 3h+kk	3h+k- 4h+kk	4h+k- 5h+kk-	5h+k- 5r+k-		Yhteensä Sammanlagt	Keskimäärin i medeltal
	kpl · st.						m ²		
1961–65	974	902	1 193	1 191	264	113	4 637	227 836	49,1
1966–70	997	578	1 155	1 692	408	148	4 978	285 620	57,4
1971–75	1 174	698	1 123	1 704	509	104	5 312	316 840	59,6
1976–80	2 053	892	1 577	2 058	736	138	7 454	435 826	58,5
1976	419	224	366	427	141	34	1 611	93 705	58,2
1977	578	191	358	391	95	3	1 616	85 842	53,1
1978	450	201	304	466	156	29	1 606	93 422	58,2
1979	381	166	343	549	231	63	1 733	109 606	63,2
1980	225	110	206	225	113	9	888	53 251	60,0
1981	118	92	138	322	94	10	774	51 520	66,6
1982	78	83	236	349	139	6	891	61 766	69,3
1983	7	56	189	283	135	–	670	49 029	73,2
	%								
1961–65	21,0	19,5	25,7	25,7	5,7	2,4	100		
1966–70	20,0	11,6	23,2	34,0	8,2	3,0	100		
1971–75	22,1	13,1	21,1	32,1	9,6	2,0	100		
1976–80	27,5	12,0	21,2	27,6	9,9	1,9	100		
1976	26,0	13,9	22,7	26,5	8,8	2,1	100		
1977	35,8	11,8	22,2	24,2	5,9	0,2	100		
1978	28,0	12,5	18,9	29,0	9,7	1,8	100		
1979	22,0	9,6	19,8	31,7	13,3	3,6	100		
1980	25,3	12,4	23,2	25,3	12,7	1,0	100		
1981	15,2	11,9	17,8	41,6	12,1	1,3	100		
1982	8,8	9,3	26,5	39,2	15,6	0,7	100		
1983	1,0	8,4	28,2	42,2	20,1	–	100		

Lähde: Rakennusvalvontavirasto.
Källa: Byggnadstillsynsverket.

7.9

Valmistuneet asuinhuoneistot huoneistotyyppin mukaan Helsingissä, Tampereella, Turussa ja koko maassa 1980–82

Färdigställda bostadslägenheter efter lägenhetstyp i Helsingfors, Tammerfors, Åbo och i hela landet 1980–82

New dwelling units by type of dwelling in Helsinki, Tampere, Turku and the whole country 1980–82

	Asuinhuoneistoja, joissa oli huoneita ¹ Bostadslägenheter i vilka antalet rum ¹ var						Asuinhuoneistoja yhteensä Bostadslägenheter sammanlagt
	1	2	3	4	5	6–	
1980							
Helsinki · Helsingfors	565	296	727	1 048	786	366	3 788
%	14,9	7,8	19,2	27,7	20,7	9,7	100
Tampere · Tammerfors	183	69	375	605	459	161	1 852
%	9,9	3,7	20,2	32,7	24,8	8,7	100
Turku · Åbo	225	125	324	470	221	88	1 453
%	15,5	8,6	22,3	32,3	15,2	6,1	100
Muut kaupungit · Övriga städer	2 913	1 584	5 069	6 108	5 071	3 498	24 243
%	12,0	6,5	20,9	25,2	20,9	14,4	100
Koko maa · Hela landet	5 896	2 904	9 425	11 719	11 622	8 082	49 648
%	11,9	5,8	19,0	23,6	23,4	16,3	100
1981							
Helsinki · Helsingfors	466	406	716	1 247	756	245	3 836
%	12,1	10,6	18,7	32,5	19,7	6,4	100
Tampere · Tammerfors	235	60	303	655	471	200	1 924
%	12,2	3,1	15,7	34,0	24,5	10,4	100
Turku · Åbo	74	59	203	376	247	86	1 045
%	7,1	5,6	19,4	36,0	23,6	8,2	100
Muut kaupungit · Övriga städer	2 601	1 430	4 610	5 804	4 905	3 407	22 757
%	11,4	6,3	20,3	25,5	21,6	15,0	100
Koko maa · Hela landet	5 147	2 835	8 866	11 405	10 985	7 750	46 988
%	11,0	6,0	18,9	24,3	23,4	16,5	100
1982							
Helsinki · Helsingfors	354	354	862	1 375	760	360	4 065
%	8,7	8,7	21,2	33,8	18,7	8,9	100
Tampere · Tammerfors	171	58	350	612	313	173	² 1 939
%	8,8	3,0	18,1	31,6	16,1	8,9	100
Turku · Åbo	110	27	197	183	173	80	² 771
%	14,3	3,5	25,6	23,7	22,4	10,4	100
Muut kaupungit · Övriga städer	2 200	1 482	4 404	5 521	4 623	2 962	² 21 651
%	10,2	6,8	20,3	25,5	21,4	13,7	100
Koko maa · Hela landet	4 557	3 077	9 406	11 489	11 094	7 662	² 47 997
%	9,5	6,4	19,6	23,9	23,1	16,0	100

¹ Kelttiö ml. · Inkl. kök.

² Tuntematon huoneistotyyppi ml. · Inkl. okänd bostadstyp.

Lähde: Rakennusvalvontavirasto ja Tilastokeskus.

Källa: Byggnadstillsynsverket och Statistikcentralen.

7.10

Valmistuneet asuinhuoneistot suur- ja peruspiireittäin 1974–83
Färdigställda bostadslägenheter efter stordistrikt och distrikt 1974–83
New dwelling units by major districts and districts 1974–83

	1974	1975	1976	1977	1978	1979	1980	1981	1982	1983
Koko kaupunki · Hela staden	5 567	4 029	3 608	4 270	4 196	3 931	3 788	3 836	4 065	3 330
1. Eteläinen suurpiiri										
Södra stordistriktet	714	364	71	434	119	332	361	440	651	161
101 Vironniemen peruspiiri										
Estrnäs distrikt	–	–	–	1	–	164	147	158	350	60
102 Ullanlinnan peruspiiri										
Ulrikasborgs distrikt	254	12	–	143	1	15	52	–	68	2
103 Kampinmalmin peruspiiri										
Kampmalmens distrikt	2	44	1	2	2	95	80	247	–	–
104 Taka-Töölön peruspiiri										
Bortre Tölö distrikt	–	65	–	156	–	43	–	–	55	–
105 Lauttasaaren peruspiiri										
Drumsö distrikt	458	243	70	132	116	15	82	35	178	99
2. Läntinen suurpiiri										
Västra stordistriktet	1 247	667	755	1 177	1 884	729	833	857	708	577
201 Reijolan peruspiiri										
Grejus distrikt	6	–	1	–	–	4	–	–	–	11
202 Munkkiniemen peruspiiri										
Munksnäs distrikt	18	55	9	7	12	27	10	7	13	18
203 Haagan peruspiiri										
Haga distrikt	69	93	192	101	672	287	364	377	162	125
204 Pitäjänmäen peruspiiri										
Sockenbacka distrikt	248	55	71	135	258	146	217	60	41	80
205 Etelä-Kaarelan peruspiiri										
Södra Kärböle distrikt	906	464	482	934	942	265	242	413	492	343
3. Keskinen suurpiiri										
Mellersta stordistriktet	1 417	644	368	326	80	213	286	295	516	604
301 Kallion peruspiiri										
Berghälls distrikt	220	171	2	64	–	101	284	–	34	178
302 Alppiharjun peruspiiri										
Åshöjdens distrikt	–	–	–	–	–	–	1	–	11	–
303 Vallilan peruspiiri										
Vallgårds distrikt	1	–	–	3	–	–	–	–	–	1
304 Pasilan peruspiiri										
Böle distrikt	1 119	471	289	259	79	–	1	294	471	425
305 Vanhankaupungin peruspiiri										
Gammelstadens distrikt	77	2	77	–	1	112	–	1	–	–
4. Pohjoinen suurpiiri										
Norra stordistriktet	296	311	239	476	165	319	337	390	386	225
401 Maunulan peruspiiri										
Månsas distrikt	17	4	7	2	5	7	4	–	6	10
402 Länsi-Pakilan peruspiiri										
Västra Baggböle distrikt	85	59	16	30	31	30	45	51	64	31
403 Tuomarinkylän peruspiiri										
Domarby distrikt	25	88	98	76	51	89	77	202	110	51
404 Oulunkylän peruspiiri										
Äggelby distrikt	139	153	110	366	66	158	169	119	113	105
405 Itä-Pakilan peruspiiri										
Östra Baggböle distrikt	30	7	8	2	12	35	42	18	93	28
5. Koillinen suurpiiri										
Nordöstra stordistriktet	922	863	1 494	717	1 076	1 343	1 299	1 246	1 452	1 162
501 Latokartanon peruspiiri										
Ladugårdens distrikt	297	292	231	88	142	–	21	25	99	60
502 Pukinmäen peruspiiri										
Bocksbacka distrikt	–	99	354	95	477	203	294	227	309	108
503 Malmin peruspiiri										
Malms distrikt	220	66	60	240	103	535	466	603	551	353
504 Suutarilan peruspiiri										
Skomakarböle distrikt	140	48	3	4	23	38	52	69	188	361

	1974	1975	1976	1977	1978	1979	1980	1981	1982	1983
505 Puistolalan peruspiiri Parkstads distrikt	127	357	846	288	331	565	388	322	305	280
506 Jakomäen peruspiiri Jakobacka distrikt	138	1	—	2	—	2	78	—	—	—
6. Kaakkoisen suurpiiri Sydöstra stordistriktet	366	321	359	190	320	306	186	122	80	127
601 Kulosaaren peruspiiri Brändö distrikt	1	34	5	—	56	32	4	5	9	2
602 Herttoniemen peruspiiri Hertonäs distrikt	107	11	106	38	58	17	15	51	16	12
603 Laajasalon peruspiiri Degerö distrikt	258	276	248	152	206	257	167	66	55	113
7. Itäisen suurpiiri Östra stordistriktet	605	859	322	950	552	689	486	486	272	474
701 Vartiokylän peruspiiri Botby distrikt	69	83	104	468	398	392	213	182	90	66
702 Myllypuron peruspiiri Kvarnbäckens distrikt	16	74	99	412	7	87	10	18	4	5
703 Mellunkylän peruspiiri Mellungsby distrikt	452	612	117	33	69	88	46	128	124	373
704 Vuosaaren peruspiiri Nordsjö distrikt	68	90	2	37	78	122	217	158	54	30
Kantakaupunki · Innerstaden	1 679	765	370	628	83	534	565	700	989	677
Esikaupungit · Ytterstaden	3 888	3 264	3 238	3 642	4 113	3 397	3 223	3 136	3 076	2 653

Lähde: Rakennusvalvontavirasto.
Källa: Byggnadstillsynsverket.

7.11 Muuhun kuin asuntotarkoitukseen valmistunut huoneistoala 1981–83 Andra än för bostadsbruk färdigställda utrymmens areal 1981–83 Floor space of premises in buildings completed 1981–83

	1981	1982	1983
	m ²		
Myymlä-, majoitus- ja ravitsemistilaa			
Butiks-, inkvarterings- och bespisningsutrymmen	21 067	9 430	17 818
Hoitotilaa · Vårdutrymmen	21 660	7 369	17 262
Toimisto- ja hallintotilaa · Kontors- och förvaltningsutrymmen	92 612	51 732	73 859
Kokoontumistilaa · Utrymmen för samlingslokaler	25 626	4 842	8 233
Opetustilaa · Undervisningsutrymmen	6 163	3 049	6 465
Tuotantotilaa · Produktionsutrymmen	16 365	40 118	46 710
Varastotilaa · Lagerutrymmen	32 938	28 066	69 823
Muuta tilaa · Övriga utrymmen	100 860	61 873	78 578
Yhteensä · Sammanlagt	317 291	206 479	318 748
siitä · därav			
kantakaupungissa · i innerstaden	202 828	96 191	93 799
esikaupungeissa · i ytterstaden	114 463	110 288	224 949

Lähde: Rakennusvalvontavirasto.
Källa: Byggnadstillsynsverket.

7.12 Rakennuskustannusindeksit 1981-83

Byggnadskostnadsindex 1981-83

Building cost index 1981-83

1980 = 100

	Rakennuskustannusten kokonaisindeksi ¹ Totalindex för byggnadskostnader ¹					Pientalon rakennuskustannusten kokonaisindeksi Totalindex för byggnadskostnader för småhus
	Työ Arbete (210)	Aine Material (591)	Palvelu Tjänst (162)	Kalusto Utrustning (37)	Yhteensä Sammanlagt (1 000)	
1981	109,6	110,0	110,8	111,0	110,1	108,3
1982	116,8	117,8	118,4	118,8	117,7	115,1
1983	124,4	129,3	131,5	132,3	128,7	125,0
1981						
I	105,3	106,8	107,5	108,6	106,7	106,4
II	105,3	107,3	107,7	108,6	107,0	106,5
III	105,4	107,8	108,5	109,1	107,4	106,3
IV	109,5	108,1	109,0	109,7	108,6	107,7
V	109,6	108,4	109,5	109,7	108,9	108,1
VI	109,6	109,5	110,5	109,7	109,7	108,7
VII	109,6	110,4	110,9	109,7	110,3	108,3
VIII	109,6	110,6	111,1	109,7	110,4	108,2
IX	112,8	111,8	113,0	112,9	112,2	109,5
X	112,8	112,9	113,4	113,0	113,0	110,0
XI	112,8	112,8	114,0	115,3	113,1	109,8
XII	112,8	113,1	114,2	115,6	113,3	110,7
1982						
I	113,0	113,8	114,9	116,4	113,9	110,9
II	113,0	114,0	115,3	116,4	114,1	111,0
III	116,8	115,0	117,1	116,4	115,7	113,1
IV	117,1	116,4	117,9	117,1	116,8	114,1
V	116,1	117,0	118,3	117,1	117,0	114,3
VI	116,1	117,5	119,2	117,1	117,5	115,0
VII	116,1	117,7	118,2	117,1	117,4	115,0
VIII	116,1	118,6	118,5	121,4	118,1	116,2
IX	116,1	119,2	118,8	121,4	118,6	116,4
X	120,4	120,7	120,7	122,1	120,7	117,8
XI	120,4	121,6	121,0	121,4	121,2	118,4
XII	120,4	122,0	121,1	121,8	121,5	118,6
1983						
I	118,9	123,9	125,6	128,3	123,3	119,6
II	118,9	124,6	126,0	130,2	123,8	120,2
III	118,9	125,6	126,6	130,2	124,5	120,9
IV	122,0	126,5	127,7	130,3	125,9	122,0
V	125,1	127,0	129,0	131,1	127,1	123,5
VI	125,8	130,4	131,6	133,5	129,7	125,8
VII	125,8	130,7	132,3	133,5	130,1	126,4
VIII	125,8	131,3	134,4	133,6	130,7	126,7
IX	125,8	132,0	134,7	133,6	131,2	127,4
X	128,8	132,8	136,5	134,4	132,6	128,8
XI	128,8	133,0	136,5	134,4	132,8	129,1
XII	128,8	133,1	137,5	134,4	133,0	129,4

¹ Ryhmien painot ilmoitettu suluissa. · Gruppvikterna angivna inom parentes.

8. Kauppa · Handel · Trade

8.1 Tuonti ja vienti 1885–1983 Import och export 1885–1983 Imports and exports 1885–1983

Tuonti Import			Vienti Export			Koko kauppavaihto Hela handelsutbytet			
Koko maa Hela landet	Helsinki Helsingfors	% ¹	Koko maa Hela landet	Helsinki Helsingfors	% ¹	Koko maa Hela landet	Helsinki Helsingfors	% ¹	
1 000 mk	1 000 mk		1 000 mk	1 000 mk		1 000 mk	1 000 mk		
1885	1 088	247	22,7	899	50	5,6	1 987	297	14,9
1890	1 406	325	23,1	924	59	6,4	2 330	384	16,5
1895	1 503	347	23,1	1 429	90	6,3	2 932	437	14,9
1900	2 708	662	24,4	1 977	111	5,6	4 685	773	16,5
1905	2 698	683	25,3	2 478	168	6,8	5 176	851	16,4
1910	3 854	1 175	30,5	2 901	162	5,6	6 755	1 337	19,8
1915	5 595	1 436	25,7	2 665	260	9,8	8 260	1 696	20,5
1920	36 339	16 767	46,1	29 264	3 638	12,4	65 603	20 405	31,1
1925	55 245	23 918	43,3	55 735	6 626	11,9	110 980	30 544	27,5
1930	52 510	25 774	49,1	54 042	6 391	11,8	106 552	32 165	30,2
1935	53 444	26 740	50,0	62 405	7 672	12,3	115 849	34 412	29,7
1940	91 642	27 398	29,9	28 746	2 553	8,9	120 388	29 951	24,9
1945	68 205	31 977	46,9	52 278	3 568	6,8	120 483	35 545	29,5
1950	891 475	528 913	59,3	814 787	118 683	14,6	1 706 262	647 596	38,0
1955	1 769 601	1 015 025	57,4	1 812 593	221 005	12,2	3 582 194	1 236 030	34,5
1960	3 402 998	1 784 750	52,4	3 164 735	458 309	14,5	6 567 733	2 243 059	34,2
1965	5 265 081	2 893 570	55,0	4 565 958	465 545	10,2	9 831 039	3 359 115	34,2
1970	11 071 423	5 580 584	50,4	9 686 696	1 257 530	13,0	20 758 119	6 838 114	32,9
1975	28 001 923	12 901 411	46,1	20 247 441	3 386 926	16,7	48 249 364	16 288 337	33,8
1976	28 555 079	11 582 154	40,6	24 504 566	4 102 943	16,7	53 059 645	15 685 097	29,6
1977	30 707 787	12 439 523	40,5	30 931 396	5 490 941	17,8	61 639 183	17 930 464	29,1
1978	32 337 710	13 602 312	42,1	35 206 222	6 914 375	19,6	67 543 932	20 516 687	30,4
1979	44 222 091	16 959 096	38,3	43 430 409	8 392 349	19,3	87 652 500	25 351 445	28,9
1980	58 250 355	20 949 752	36,0	52 794 559	10 137 749	19,2	111 044 914	31 087 501	28,0
1981	61 269 380	22 919 558	37,4	60 308 345	11 681 661	19,4	121 577 725	34 601 219	28,5
1982	65 260 955	25 929 546	39,7	63 659 391	13 427 893	21,1	128 920 346	39 357 439	30,5
1983	72 251 696	29 260 153	40,5	70 571 265	16 932 303	24,0	142 822 961	46 192 456	32,3

¹ Helsingin osuus koko maan tuonnista ja viennistä. · Helsingfors andel av landets totala import och export.

Lähde: Tullihallituksen tilastotoimisto.

Källa: Tullstyrelsens statistiska byrå.

8.2

Tuonti ja vienti tavararyhmittäin 1981–83
Import och export efter varugrupper 1981–83
Imports and exports by commodity group 1981–83

		1981	1982	1983		
		1 000 mk			%	osuus koko maan luvuista, %:a andel av talen för hela landet, i %
0–9¹	Tuonti · Import	22 919 558	²25 929 546	²29 260 153	100	40,5
0+1	Elintarvikkeet, juomat ja tupakka Livsmedel, drycker och tobak	2 255 080	2 550 703	2 789 930	9,5	68,8
2+4	Raaka-aineet, pl. polttoaineet, eläin- ja kasviöljyt ja -rasvat · Råvaror utom bränslen, animaliska och vegetabiliska oljor och fetter	748 777	849 833	992 250	3,4	21,9
3	Poltto- ja voiteluaineet, sähkövirta Bränslen, smörjmedel, elström	1 039 530	1 028 922	986 552	3,4	5,1
5	Kemialliset aineet ja tuotteet · Kemiska ämnen och produkter	2 452 150	2 709 229	3 264 680	11,2	48,6
6	Valmistetut tavarat valmistusaineen mukaan Bearbetade varor enligt materialet	4 677 901	5 169 457	5 410 701	18,5	53,2
7	Koneet, laitteet ja kuljetusvälineet Maskiner, apparater och transportmedel	8 887 956	10 213 307	11 812 969	40,4	55,4
8–9	Erinäiset valmiit tavarat ja muut tavarat Diverse färdiga varor och övriga varor	2 858 164	3 408 094	4 003 070	13,7	64,8
0–9¹	Vienti · Export	²11 681 661	13 427 893	²16 932 303	100	24,0
0+1	Elintarvikkeet, juomat ja tupakka Livsmedel, drycker och tobak	555 320	619 931	942 095	5,6	37,4
2+4	Raaka-aineet, pl. polttoaineet, eläin- ja kasviöljyt ja -rasvat · Råvaror utom bränslen, animaliska och vegetabiliska oljor och fetter	739 166	780 142	1 269 808	7,5	13,3
3	Poltto- ja voiteluaineet, sähkövirta Bränslen, smörjmedel, elström	85 453	104 189	147 444	0,9	4,1
5	Kemialliset aineet ja tuotteet · Kemiska ämnen och produkter	711 096	872 888	1 052 589	6,2	28,1
6	Valmistetut tavarat valmistusaineen mukaan Bearbetade varor enligt materialet	3 306 407	3 804 002	4 657 507	27,5	17,6
7	Koneet, laitteet ja kuljetusvälineet Maskiner, apparater och transportmedel	4 614 615	5 248 907	6 540 731	38,6	36,8
8–9	Erinäiset valmiit tavarat ja muut tavarat Diverse färdiga varor och övriga varor	1 669 603	1 997 834	2 322 130	13,7	33,6

¹ Yleiseen kansainväliseen käyttöön tarkoitettu SITC-kauppatilastonimikkeistö. · SITC-handelsstatistiknomenklatur avsedd för allmänt internationellt bruk.

² Luku poikkeaa tavararyhmien yhteenlasketusta summasta pyöristysten vuoksi. · Talet avviker från varugruppernas sammanräknade summa p.g.a. avrundningar.

Lähde: Tullihallituksen tilastotoimisto.

Källa: Tullstyrelsens statistiska byrå.

8.3

Tuonti ja vienti kuljetusmuodon mukaan 1979–83
Import och export enligt transportsätt 1979–83
Imports and exports by type of transport 1979–83

	Paljous · Kvantitet					Arvo · Värde				
	1979	1980	1981	1982	1983	1979	1980	1981	1982	1983
	1 000 tonnia · ton					Mmk				
Tuonti · Import	3 380	3 552	3 638	3 663	3 456	16 959	20 950	22 920	25 930	29 260
Laiva · Båt	2 992	3 186	3 199	3 149	2 909	8 723	11 288	11 058	11 764	12 149
Autolautta · Bilfärja	377	354	429	504	537	6 184	6 823	8 502	10 496	12 588
Lentokone · Flygplan	10	11	9	9	9	1 608	2 282	2 374	2 569	3 011
Posti · Post	1	1	1	1	1	347	406	410	472	519
Muut · Andra	0	0	0	0	0	97	151	574	628	994
Vienti · Export	1 331	1 599	1 462	1 507	1 732	8 392	10 138	11 682	13 428	16 932
Laiva · Båt	997	1 260	1 061	1 044	1 229	3 494	4 478	4 644	5 300	6 341
Autolautta · Bilfärja	329	333	397	459	498	3 263	3 893	4 534	5 745	6 657
Lentokone · Flygplan	4	5	4	4	5	639	820	1 036	1 006	1 327
Posti · Post	1	1	0	0	0	115	134	145	153	172
Muut · Andra	0	0	0	0	0	881	813	1 323	1 224	2 436
	%									
Tuonti · Import	100	100	100	100	100	100	100	100	100	100
Laiva · Båt	88,5	89,7	87,9	86,0	84,2	51,4	53,9	48,2	45,4	41,5
Autolautta · Bilfärja	11,2	10,0	11,8	13,8	15,5	36,5	32,6	37,1	40,5	43,0
Lentokone · Flygplan	0,3	0,3	0,2	0,2	0,3	9,5	10,9	10,4	9,9	10,3
Posti · Post	0,0	0,0	0,0	0,0	0,0	2,0	1,9	1,8	1,8	1,8
Muut · Andra	0,0	0,0	0,0	0,0	0,0	0,6	0,7	2,5	2,4	3,4
Vienti · Export	100	100	100	100	100	100	100	100	100	100
Laiva · Båt	74,9	78,8	72,6	69,3	71,0	41,6	44,2	39,8	39,5	37,4
Autolautta · Bilfärja	24,7	20,8	27,2	30,5	28,8	38,9	38,4	38,8	42,8	39,3
Lentokone · Flygplan	0,3	0,3	0,3	0,3	0,3	7,6	8,1	8,9	7,5	7,8
Posti · Post	0,1	0,1	0,0	0,0	0,0	1,4	1,3	1,2	1,1	1,0
Muut · Andra	0,0	0,0	0,0	0,0	0,0	10,5	8,0	11,3	9,1	14,4

¹ Luku poikkeaa yhteenlasketusta summasta pyöristysten vuoksi. · Talet avviker från sammanräknade summa p.g.a. avrundningar.

Lähde: Tullihallituksen tilastotoimisto.
 Källa: Tullstyrelsens statistiska byrå.

8.4

Vähittäiskauppa 1970–80
Detailhandeln 1970–80
Retail trade 1970–80

	1970	1972	1974	1976	1978	1980	% ¹
Helsinki · Helsingfors							
Toimipaikkoja · Arbetsställen	5 247	5 428	5 041	4 921	4 961	4 975	13,8
Henkilökuntaa · Personal	27 510	27 744	27 973	26 310	25 334	25 368	16,0
Liikevaihto · Omsättning, Mmk	2 918	3 622	4 710	6 089	7 144	9 112	13,0
Espoo · Esbo							
Toimipaikkoja · Arbetsställen	361	376	365	391	450	493	1,4
Henkilökuntaa · Personal	1 723	2 263	2 437	2 351	2 553	3 021	1,9
Liikevaihto · Omsättning, Mmk	192	327	534	741	979	1 421	2,0
Vantaa · Vanda							
Toimipaikkoja · Arbetsställen	310	354	360	382	448	504	1,4
Henkilökuntaa · Personal	2 536	1 733	2 285	2 608	2 733	3 090	1,9
Liikevaihto · Omsättning, Mmk	162	277	437	695	965	1 405	2,0
Tampere · Tammerfors							
Toimipaikkoja · Arbetsställen	1 485	1 519	1 464	1 402	1 401	1 453	4,0
Henkilökuntaa · Personal	7 454	7 586	7 696	7 325	6 908	7 061	4,4
Liikevaihto · Omsättning, Mmk	690	978	1 387	1 935	2 348	3 128	4,5
Turku · Åbo							
Toimipaikkoja · Arbetsställen	1 714	1 670	1 569	1 503	1 517	1 542	4,3
Henkilökuntaa · Personal	7 997	7 751	7 860	7 697	7 301	7 273	4,6
Liikevaihto · Omsättning, Mmk	721	1 011	1 437	1 918	2 239	2 899	4,1
Koko maa · Hela landet							
Toimipaikkoja · Arbetsställen	38 164	38 548	36 890	35 337	35 493	36 113	100
Henkilökuntaa · Personal	165 808	169 208	166 966	163 472	156 095	158 717	100
Liikevaihto · Omsättning, Mmk	16 682	22 357	31 841	43 331	52 067	70 016	100

¹ Koko maan vastaavasta luvusta. · Av det motsvarande talet för hela landet.

Lähde: Tilastokeskus, Tilastotiedotus: YR.

Källa: Statistiska centralen, Statistisk rapport: YR.

8.5

Tukkukauppa ja agentuuritoiminta¹ 1974–80
Partihandel och agenturverksamhet¹ 1974–80
Wholesale trade and agency 1974–80

	1974	1976	1978	1980	% ²
Helsinki · Helsingfors					
Toimipaikkoja · Arbetsställen	2 228	2 169	2 304	2 425	29,4
Henkilökuntaa · Personal	41 956	35 149	36 686	33 983	39,4
Espoo · Esbo					
Toimipaikkoja · Arbetsställen	190	216	314	340	4,1
Henkilökuntaa · Personal	4 266	4 091	5 073	5 114	5,9
Vantaa · Vanda					
Toimipaikkoja · Arbetsställen	91	124	177	201	2,4
Henkilökuntaa · Personal	2 893	3 022	4 640	4 243	4,9
Tampere · Tammerfors					
Toimipaikkoja · Arbetsställen	322	336	364	385	4,7
Henkilökuntaa · Personal	4 189	3 850	3 811	3 863	4,5
Turku · Åbo					
Toimipaikkoja · Arbetsställen	341	326	373	419	5,1
Henkilökuntaa · Personal	4 011	4 100	3 994	3 791	4,4
Koko maa · Hela landet					
Toimipaikkoja · Arbetsställen	6 091	6 525	7 058	8 248	100
Henkilökuntaa · Personal	83 972	84 406	81 400	86 164	100

¹ Pl. agentuuritoiminnan liikevaihtoverottomat yritykset. · Exkl. icke omsättningsskatteskyldiga företag i agenturverksamhet.

² Koko maan vastaavasta luvusta. · Av det motsvarande talet för hela landet.

Lähde: Tilastokeskus, Tilastotiedotus: YR.

Källa: Statistikcentralen, Statistisk rapport: YR.

8.6

Ravitsemistoiminta 1974–80
Restaurangverksamhet 1974–80
Restaurants 1974–80

	1974	1976	1978	1980	% ¹
Helsinki · Helsingfors					
Toimipaikkoja · Arbetsställen	717	772	799	786	13,0
Henkilökuntaa · Personal	8 240	7 775	7 622	7 647	23,7
Liikevaihto · Omsättning, Mmk	522	712	827	1 090	24,3
Espoo · Esbo					
Toimipaikkoja · Arbetsställen	61	71	98	101	1,7
Henkilökuntaa · Personal	485	532	701	725	2,2
Liikevaihto · Omsättning, Mmk	37	55	87	111	2,5
Vantaa · Vanda					
Toimipaikkoja · Arbetsställen	63	69	74	82	1,4
Henkilökuntaa · Personal	488	559	574	594	1,8
Liikevaihto · Omsättning, Mmk	35	53	65	95	2,1
Tampere · Tammerfors					
Toimipaikkoja · Arbetsställen	248	283	301	295	4,9
Henkilökuntaa · Personal	2 087	2 159	1 897	1 789	5,5
Liikevaihto · Omsättning, Mmk	121	184	203	262	5,8
Turku · Åbo					
Toimipaikkoja · Arbetsställen	226	209	220	241	4,0
Henkilökuntaa · Personal	1 642	1 393	1 343	1 428	4,4
Liikevaihto · Omsättning, Mmk	93	119	140	196	4,4
Koko maa · Hela landet					
Toimipaikkoja · Arbetsställen	5 558	5 672	5 879	6 058	100
Henkilökuntaa · Personal	34 539	33 088	32 117	32 306	100
Liikevaihto · Omsättning, Mmk	2 047	2 822	3 420	4 489	100

¹ Koko maan vastaavasta luvusta. · Av det motsvarande talet för hela landet.

Lähde: Tilastokeskus, Tilastotiedotus: YR.
 Källa: Statistikcentralen, Statistisk rapport: YR.

8.7

Alkoholijuomien myynti 1979–83
Försäljningen av alkoholdrycker 1979–83
Sale of alcoholic beverages 1979–83

	1979	1980	1981	1982	1983
Vähittäismyynti					
Utminuteriing, 1 000 l	35 444	35 941	36 460	36 140	36 979
viinaa · brännvin	2 349	2 317	2 362	2 362	2 390
muuta väkeviä juomia · övriga spritdrycker	2 038	2 142	2 046	2 202	2 165
väkeviä viinejä · starkviner	2 370	2 353	2 646	2 301	2 104
mietoja viinejä · lättviner	3 659	3 837	3 968	4 170	4 269
Long Drink-juomia · Long Drinks	1 569	1 517	1 501	1 673	1 730
mallasjuomia · maltdrycker	23 459	23 775	23 937	23 432	24 321
Myyntin arvo					
Försäljningens värde, 1 000 mk	634 153	697 051	789 575	880 699	981 334
Myynti anniskeluun ja erityismyynti					
Försäljning till utskänkning och specialförsäljning, 1 000 l					
viinaa · brännvin	24 198	24 852	24 995	25 392	25 752
viinaa · brännvin	789	785	821	877	717
muuta väkeviä juomia · övriga spritdrycker	423	425	421	418	406
väkeviä viinejä · starkviner	114	116	114	109	105
mietoja viinejä · lättviner	726	762	827	850	861
Long Drink-juomia · Long Drinks	2 041	1 743	1 656	1 662	1 497
mallasjuomia · maltdrycker	20 105	21 021	21 156	21 476	22 166
Myyntin arvo					
Försäljningens värde, 1 000 mk	274 005	309 631	356 331	396 687	438 273
Kokonaismyynti					
Totalförsäljning, 1 000 l	59 642	60 793	61 455	61 532	62 731
%:a koko maan myynnistä					
i % av försäljningen i hela landet	18,1	18,1	18,1	18,0	18,3
abs. alkoholiksi muunnettuna					
omräknat i ren alkohol, 1 000 l	5 492	5 580	5 689	5 696	5 658
%:a koko maan myynnistä					
i % av försäljningen i hela landet	18,2	18,1	18,2	18,3	18,1
Kokonaismyyntin arvo					
Totalförsäljningens värde, 1 000 mk	908 158	1 006 682	1 145 906	1 277 386	1 419 607
mk/asukas ¹ · mk/invånare ¹	2 810	2 787	2 836	2 877	2 932
koko maassa, mk/asukas ¹					
i hela landet, mk/invånare ¹	1 575	1 556	1 581	1 604	1 637

¹ Vuoden 1983 rahanarvossa. · Enligt penningvärdet år 1983.

9. Liikenne · Samfärdsel · Transport and communications

Helsingin kaupungissa toimivilla liikenteenharjoittajilla on yhteinen tariffi, jossa matkan hinta ei riipu sen pituudesta. **Yhtelstariffiliikenteeseen** kuuluvat Helsingin kaupungin liikennelaitoksen (HKL) metro-, auto- ja raitiolinjat sekä ns. sopimusliikenne. Sopimusliikenne käsittää kaupungin omistaman Suomen Turistiauto Oy:n autolinjat, viiden yksityisen yhtiön Helsingin alueella liikennöivät autolinjat, VR:n Helsingin alueen junaliikenteen ja Suomenlinnan lauttaliikenteen. Helsingin kaupunki pitää yllä koko yhteistariffiliikennettä. Taulukoissa 9.1 ja 9.2 on esitetty tietoja yhteistariffiliikenteestä lukuunottamatta VR:n Helsingin alueen liikennettä ja Suomenlinnan lauttaliikennettä.

Liikenteen volyymista saadaan tietoja vuosittain suoritettavilla liikennelaskennoilla. Liikennelaskennat tehdään syyskuussa. Luvut osoittavat, kuinka paljon erityyppisiä moottoriajoneuvoja ohitti laskentapaikan vuorokauden aikana.

Tieliikenneonnettomuuksia koskevat tiedot perustuvat Tilastokeskuksen julkaisemiin ja kaupunkisuunnitteluviraston liikennesuunnitteluosaston suoraan poliisilta saamiin tietoihin.

Tilastokeskus uudisti vuoden 1978 alusta tieliikenneonnettomuustilaston. Aineiston keruusa ja käsittelyssä, vammautuneen määrittelyssä sekä tilaston peittävytydessä tapahtuneiden muutosten takia eivät tiedot ole täysin vertailukelpoisia vuodesta 1978 alkaen aikaisempien tietojen kanssa.

Kuolemaan johtaneella liikenneonnettomuudella tarkoitetaan sellaista liikenneonnettomuutta, jonka seurauksena joku on kuollut 30 vrk:n kuluessa onnettomuudesta.

Vammolhin johtaneella liikenneonnettomuudella tarkoitetaan sellaista liikenneonnettomuutta, jonka seurauksena kukaan ei ole kuollut, mutta joku on saanut vammoja, jotka eivät ole aivan vähäisiä.

De trafikidkare som verkar inom Helsingfors stad har gemensam tariff, enligt vilken resans pris inte är beroende av resans längd. I **samtarifftrafiken** ingår Helsingfors stads trafikverks (HST) metro-, buss- och spårvägslinjer samt den s.k. avtalstrafiken. Avtalstrafiken omfattar det stadsägda Suomen Turistiauto Oy:s busslinjer, de busslinjer som tillhör fem privata bolag som trafikerar inom Helsingfors, SJ:s tågtrafik inom Helsingforsområdet och Sveaborgs färjtrafik. Helsingfors stad upprätthåller hela samtarifftrafiken. I tabellerna 9.1 och 9.2 har framlagts uppgifter om samtarifftrafiken med undantag av SJ:s trafik inom Helsingfors området och Sveaborgs färjtrafik.

Om **trafikens volym** erhålls uppgifter genom de årliga trafikräkningarna. Trafikräkningarna görs i september. Siffrorna utvisar hur många motorfordon av olika typ som under ett dygn passerade räkningsplatsen.

Uppgifterna om **vägtrafikolyckor** baserar sig på uppgifter som publicerats av Statistikcentralen och som stadsplaneringskontorets trafikplaneringsavdelning fått direkt från polisen.

Från och med början av 1978 har Statistikcentralen omarbetat statistiken över vägtrafikolyckor. På grund av de förändringar som skett i fråga om insamlingen och behandlingen av materialet, definitionen på skadad samt statistikens täckning är uppgifterna fr.o.m. 1978 inte fullt jämförbara med tidigare uppgifter.

Med trafikolycka som medfört **dödsfall** avses sådan trafikolycka, som lett till dödsfall inom 30 dygn efter olyckan.

Med trafikolycka som lett till **personskada** förstås sådan trafikolycka, som inte medfört dödsfall, men sådana personskador som inte är helt obetydliga har uppstått.

Omalsuusvahinkoihin johtaneella liikenneonnettomuudella tarkoitetaan sellaista onnettomuutta, jonka seurauksena kukaan ei ole kuollut eikä vammautunut.

Liikenneonnettomuuden **uhrilla** tarkoitetaan henkilöä, joka on kuollut tai vammautunut liikenneonnettomuudessa.

Med trafikolycka som lett till **egendomsskada** avses sådan olycka, som inte lett till dödsfall eller personskada.

Med **trafikoffer** avses sådan person, som skadats vid eller avlidit p.g.a. trafikolycka.

9.1 Kaupungin ylläpitämä joukkoliikenne¹ 1979–83 Den av staden upprätthållna kollektivtrafiken¹ 1979–83 Municipally-run public transport services 1979–83

	1979	1980	1981	1982	1983
HKL² · HST²					
Vaunuja liikenteessä ³ · Vagnar i trafik ³	528	530	504	539	538
Raitiovaunuja · Spårvagnar					
Moottorivaunuja · Motorvagnar	103	93	94	98	100
Perävaunuja · Släpvagnar	10	10	9	9	—
Linja-autoja · Bussar	415	427	401	396	390
Metrovaunuja · Metrovagnar	—	—	—	36	48
Kilometrit · Kilometer, 1 000	28 822	29 497	29 596	29 858	31 673
Raitioliikenne ⁴ · Spårvägstrafiken ⁴	5 797	5 720	5 562	5 508	5 424
Linja-autoliikenne ⁴ · Busstrafiken ⁴	23 025	23 777	24 034	22 212	20 624
Metroliikenne ⁵ · Metrotrafiken ⁵	—	—	—	⁸ 2 138	5 625
Matkat · Resor, 1 000	145 570	152 005	150 285	158 349	168 066
Raitioliikenne · Spårvägstrafiken	62 171	62 736	57 803	56 536	54 111
Linja-autoliikenne · Busstrafiken	83 399	89 269	92 482	92 209	86 481
Metroliikenne · Metrotrafiken	—	—	—	⁹ 6 604	27 474
Matkat keskim. liikennepäivässä					
Resor i medeltal per trafikdag	398 822	415 314	411 739	458 878	460 455
Raitioliikenne · Spårvägstrafiken	170 332	171 410	158 364	154 893	148 249
Linja-autoliikenne · Busstrafiken	228 490	243 904	253 375	252 627	236 934
Metroliikenne · Metrotrafiken	—	—	—	⁸ 51 358	75 271
Yksityiset liikenteenharjoittajat (YLH)⁶					
Privata trafikdkare⁶					
Vaunuja liikenteessä ³ · Vagnar i trafik ³	366	354	340	332	306
Kilometrit ⁷ · Kilometer ⁷ , 1 000	22 517	22 179	21 624	20 238	18 530
Matkat · Resor, 1 000	53 886	55 670	56 928	56 842	57 429
Matkat keskim. liikennepäivässä					
Resor i medeltal per trafikdag	147 633	152 104	155 967	155 732	157 340

¹ Ei sisällä Helsingin kaupungin liikennelaitoksen ja Valtionrautateiden yhteistalintasopimuksen piiriin kuuluvaa liikennettä (7,6 milj. matkaa v. 1979, 8,6 milj. matkaa v. 1980, 10,9 milj. matkaa v. 1981, 11,4 milj. matkaa v. 1982 ja 11,5 milj. matkaa v. 1983). · Omfattar ej den trafik som ingår i samarbetsavtalet mellan Helsingfors stads trafikverk och Statsjärnvägarna (år 1979 7,6 milj. resor, år 1980 8,6 milj. resor, år 1981 10,9 milj. resor, år 1982 11,4 milj. resor samt år 1983 11,5 milj. resor).

² Helsingin kaupungin liikennelaitos. · Helsingfors stads trafikverk.

³ Liikenteessä oleva vaunusto keskimäärin ruuhkan huippuajankoina joulukuussa. · Vagnar i trafik i genomsnitt under högtrafiktid i december.

⁴ Linja- ja hallikilometrit. · Linje- och hallkilometer.

⁵ Vaunukilometrit. · Vagnkilometer.

⁶ Yhteistalintasopimuksen piiriin kuuluva kaupungin omistama yhtiö ja yksityisten omistamat yhtiöt. · Stadsägd bolag och privata bolag som ingår i samarbetsavtalet.

⁷ Linjakilometrit. · Linjekilometer.

⁸ Metron matkustajaliikenne aloitettiin arksin 1.6. ja jokapäiväisenä 1.9. · Metrons passagerartrafik börjades om vardagarna 1.6. och dagligen 1.9.

Lähde: Liikennelaitos.

Källa: Trafikverket.

9.2

Kaupungin ylläpitämän joukkoliikenteen kustannukset ja tuotot 1979–83
Kostnader för och intäkter från den av staden upprätthållna kollektivtrafiken
1979–83
Costs of and revenues from municipally-run public transport services 1979–83

	1979	1980	1981	1982	1983
Kustannukset · Kostnader, 1 000 mk	439 007	469 603	520 469	577 941	643 133
HKL, raitioliikenne · HST, spårvägstrafik, 1 000 mk	97 800	102 083	109 016	112 582	118 026
matkaa kohti · per resa, mk ¹	2,36	2,18	2,25	2,17	2,18
HKL, linja-autoliikenne · HST, busstrafik, 1 000 mk	154 837	171 877	189 070	194 257	202 525
matkaa kohti · per resa, mk ¹	2,78	2,58	2,44	2,29	2,34
HKL, metroliikenne · HST, metrotrafik, 1 000 mk	–	–	–	³ 34 929	75 355
matkaa kohti · per resa, mk ¹	–	–	–	3,96	2,74
Yksityiset liikenteenharjoittajat · Privata trafikidkare, 1 000 mk	133 436	140 586	160 715	166 774	171 563
matkaa kohti · per resa, mk ¹	3,71	3,38	3,37	3,19	2,99
Muut kustannukset · Andra kostnader, 1 000 mk	52 934	55 057	61 668	69 399	75 664
Tuotot · Intäkter, 1 000 mk	439 007	469 603	520 469	577 941	643 133
Lipputuotot ² · Biljettintäkter ² , 1 000 mk	196 666	211 429	226 731	250 598	281 178
matkaa kohti · per resa, mk ¹	1,48	1,36	1,31	1,27	1,25
Muut tulot · Andra inkomster, 1 000 mk	37 016	29 323	29 827	31 941	39 096
Kaupungin osuus alijäämän kattamiseksi · Stadens andel för täckande av underskottet, 1 000 mk	205 325	228 851	263 911	295 402	322 859
%:a kokonaistuotosta · i % av totalintäkten	46,8	48,7	50,7	51,1	50,2

¹ Vuoden 1983 rahanarvossa. · Enligt penningvärdet år 1983.

² HKL:n raitio-, linja-auto- ja metroliikenteen sekä yksityisten liikenteenharjoittajien lipputuotot. · Biljettintäkterna från HST:s spårvägs-, buss- och metrotrafik samt från de privata trafikidkarna.

³ Metron matkustajaliikenne aloitettiin arkisin 1.6. ja jokapäiväisenä 1.9. · Metrons passagerartrafik börjades om vardagarna 1.6 och dagligen 1.9.

Lähde: Liikennelaitos.

Kälia: Trafikverket.

9.3

Helsingin, Tampereen ja Turun liikennelaitokset 1982–83 Trafikverket i Helsingfors, Tammerfors och Åbo 1982–83 Municipal public transport services in Helsinki, Tampere and Turku 1982–83

	Helsinki ¹ Helsingfors ¹		Tampere Tammerfors		Turku ¹ Åbo ¹	
	1982	1983	1982	1983	1982	1983
Kalustoa yhteensä · Utrustning sammanlagt siitä · därav	697	662	244	234	106	106
raatiovaunuja · spårvagnar	162	135	—	—	—	—
metrovaunuja · metrovagnar	54	70	—	—	—	—
Paikkoja yhteensä · Platser sammanlagt siitä · därav	59 705	61 828	17 217	16 815	6 577	6 516
istumapaikkoja · sittplatser	26 046	27 449	8 878	8 693	3 580	3 561
Matkoja · Resor, milj. asukasta kohti · per invånare	158,3 327,4	168,1 347,2	39,4 235,4	38,4 229,0	16,2 99,0	15,0 91,9
Tulot matkaa kohti · Inkomster per resa, mk ²	³ 1,27	³ 1,25	1,76	1,78	1,75	1,73

¹ Yksityisten liikenteenharjoittajien hoitama liikenne pl. - Exkl. de privata trafikidkarnas andel i skötseln av busstrafiken.

² Vuoden 1983 rahanarvossa. - Enligt penningvärdet år 1983.

³ Raitio-, auto- ja metrolikenteen sekä yksityisten liikenteenharjoittajien lipputulot. - Biljettintäkterna från HST:s spårvägs-, buss- och metrotrafik samt från de privata trafikidkarna.

Lähde: Liikennelaitos ja ao. kaupungit.

Källa: Trafikverket och berörda städer.

9.4

Rekisteröidyt autot 31.12.1960–82 Inregistrerade bilar 31.12.1960–82 Number of motor vehicles registered 31.12.1960–82

	1960	1965	1970	1975	1980	1982
Henkilöautot · Personbilar siitä · därav	29 274	64 635	86 989	99 423	114 796	124 378
ammattimaisessa liikenteessä i yrkestrafik	1 313	1 137	1 162	1 281	1 331	1 343
Kuorma-autot · Lastbilar	5 806	5 696	5 678	5 628	5 306	5 326
Pakettiautot · Paketbilar	3 564	5 378	8 469	9 734	10 419	11 241
Linja-autot · Bussar	959	1 184	1 429	1 231	1 266	1 222
Erikoisautot · Specialbilar	366	377	538	678	755	838
Yhteensä · Sammanlagt	39 969	77 270	103 103	116 694	132 542	143 005
1 000 asukasta kohti per 1 000 invånare	87	152	197	235	275	295
siitä · därav henkilöautoja · personbilar	64	127	167	200	238	257

Lähde: Tilastokeskus.

Källa: Statistikcentralen.

9.5

Rekisteröidyt autot 31.12.1982 Helsingin seudulla, Tampereella, Turussa sekä koko maassa

Inregistrerade bilar 31.12.1982 i Helsingforsregionen, Tammerfors, Åbo samt i hela landet

Number of motor vehicles registered in the Helsinki Region, Tampere, Turku and the whole country 31.12.1982

	Henkilöautoja Personbilar		Linja- autoja Bussar	Paketti- ja kuorma- autoja ¹ Paket- och lastbilar ¹	Yhteensä Sammanlagt	
	Yhteensä Sammanlagt	Amm. lii- kenteessä I yrkes- trafik			Luku Antal	1 000 asu- kasta kohti Per 1 000 invånare
Pääkaupunkiseutu · Huvudstadsregionen	201 972	1 728	1 806	24 138	227 916	295
Helsinki · Helsingfors	124 378	1 343	1 222	17 405	143 005	295
Espoo · Esbo	39 758	200	148	3 102	43 008	296
Vantaa · Vanda	36 075	181	436	3 488	39 999	293
Kauniainen · Grankulla	1 761	4	—	143	1 904	253
Muu Helsingin seutu						
Den övriga Helsingforsregionen	54 055	267	215	7 336	61 606	332
Hyvinkää · Hyvinge	10 603	36	17	1 395	12 015	317
Järvenpää · Träskända	6 796	32	27	762	7 585	313
Kerava · Kervo	6 631	25	8	621	7 260	291
Kirkkonummi · Kyrkslätt	6 230	44	33	789	7 052	334
Nurmijärvi	7 102	40	73	1 161	8 336	364
Sipoo · Sibbo	4 001	32	11	736	4 748	352
Tuusula · Tusby	7 046	26	45	1 132	8 223	353
Vihti · Vichtis	5 646	32	1	740	6 387	358
Helsingin seutu · Helsingforsregionen	256 027	1 995	2 021	31 474	289 522	302
Tampere · Tammerfors	45 188	196	499	6 155	51 842	310
Turku · Åbo	46 891	218	529	5 771	53 191	325
Koko maa · Hela landet	1 352 055	10 060	9 066	171 576	1 532 697	317

¹ Ml. erikoisautot. · Inkl. specialbilar.

Lähde: Tilastokeskus.
Källa: Statistikcentralen.

9.6

Liikenteen volyymi syyskuussa 1979–83
Volymen av trafikken i september 1979–83
Traffic volume in September 1979–83

	Ha · Pb	Ka · Lab	Rv · Spv	La · B	Pa · Pab	Mp · Mc	Pp · C	Yhteensä Sammanlagt
Lautasaaren silta · Drumsö bro	16 040	630	.	1 940	2 090	110	1 270	22 080
Lapinlahden silta · Lappviksbron	34 990	1 340	.	1 060	2 570	180	.	40 140
Hesperiankadut · Hesperilagatorna								
Merikannontie · Merikantovägen	7 780	250	.	20	690	50	510	9 300
Mechelininkatu · Mechelingsgatan	19 940	1 770	.	700	2 010	110	230	24 760
Runeberginkatu · Runebergsgatan	20 980	840	700	1 650	2 320	150	290	26 930
Töölönkatu · Töölögatan	6 970	270	.	30	900	70	220	8 460
Mannerheimintie · Mannerheimvägen	28 450	1 210	1 540	3 620	2 980	150	80	38 030
Pitäksäsilta · Långa bron	14 670	1 110	1 790	4 950	2 790	160	170	25 640
Hakaniemen silta · Hagnäs bro	33 530	1 990	.	440	3 560	200	340	40 060
Helsingin niemi yhteensä								
Helsingfors udde sammanlagt	1983	183 350	9 410	4 030	14 410	1 180	3 110	235 400
1982	178 534	10 666	4 613	16 885	21 479	1 028	2 750	235 958
1981	179 992	10 437	4 092	19 238	21 123	721	1 843	237 446
1980	181 239	10 367	4 229	18 691	19 622	482	1 383	235 993
1979	179 865	10 220	4 056	18 588	19 633	460	1 422	234 244
Kehä I · Ring I	32 910	3 980	.	430	4 030	180	40	41 570
Pirkkolantie · Britasvägen	4 850	230	.	550	520	90	330	6 570
Metsäläntie · Krämertsskogvägen	11 160	2 210	.	60	1 500	70	180	15 180
Hakamäentie · Skogsbackavägen	16 650	1 340	.	500	2 090	70	220	20 870
Nordenskiöldinkatu								
Nordenskiöldsgatan	24 500	1 680	530	800	3 210	280	330	31 330
Helsinginkatu · Helsingegatan	31 730	2 110	590	1 050	4 130	80	180	39 880
Kaivokatu · Brunnsgatan	21 200	940	1 400	1 140	2 700	200	210	27 790
Aleksanterinkatu ¹								
Alexandersgatan ¹								
Pohj. Esplanadi · Norra Esplanaden	13 350	490	.	160	1 810	80	110	16 000
Etelä Esplanadi · Södra Esplanaden	12 780	540	.	320	1 560	110	130	15 440
Tehtaankatu · Fabriksgatan	3 760	220	450	10	510	20	70	5 040
Puistokatu ² · Parkgatan ²	3 290	360	.	10	420	30	70	4 180
Ehrenströmintie ²								
Ehrenströmsvägen ²	2 790	220	.	30	340	20	130	3 530
Polkittaislinjat yhteensä								
Tvärgående linjerna sammanlagt	1983	178 970	14 320	2 970	5 060	1 240	2 000	227 390
1982	188 669	15 238	3 584	5 503	22 725	1 058	2 445	239 218
1981	176 552	14 160	3 471	5 540	21 559	701	1 469	223 453
1980	166 483	13 244	3 601	5 677	20 183	683	1 335	211 206
1979	178 492	12 694	4 289	5 300	21 714	748	1 879	225 116
Länsiväylä · Västerleden	46 940	2 320	.	1 830	3 410	120	720	55 340
Otanien silta · Otnäs bro	15 510	580	.	560	1 170	100	1 330	19 250
Läntinen moottoritie								
Västra motorvägen	19 790	840	.	320	1 390	70	.	22 410
Turuntie · Åbovägen	9 280	770	.	820	1 170	80	250	12 370
Kehä I · Ring I	24 380	1 920	.	110	1 890	90	.	28 390
Vihdintie · Vichtsvägen	15 070	1 620	.	550	1 840	80	750	19 910
Vanha Nummijärventie								
Gamla Nummijärvivägen	4 330	570	.	60	560	40	510	6 070
Nurmijärventie · Nurmijärvivägen	27 930	2 450	.	1 140	2 550	70	.	34 140
Tuusulanmoottoritie · Tusbymotorvägen	20 660	2 880	.	650	2 360	20	.	26 570
Kirkkotie · Kyrkovägen	6 900	730	.	220	970	50	470	9 340
Vanha Suutarinkyläntie ³								
Gamla Skomakarbölevägen ³	2 640	400	.	160	460	30	230	3 920
Tikkuritie ³ · Dickurvägen ³	4 730	730	.	230	800	50	510	7 050
Vanha Porvoontie · Gamla Borgåvägen	3 590	640	.	180	650	60	220	5 340
Koillinen moottoritie								
Nordöstra motorvägen	20 690	2 020	.	850	1 760	80	.	25 400
Porvoon moottoritie · Borgå motorväg	4 820	770	.	40	350	50	.	6 030
Itäväylä · Österleden	5 600	710	.	460	550	80	190	7 590
Kaupungin rajan ylittävä liikenne yhteensä · Trafiken över stadsgränsen sammanlagt	1983	232 860	19 850	8 180	21 880	1 070	5 180	289 120
1982	224 990	19 584	.	8 299	20 646	1 126	4 938	279 785
1981	205 415	17 712	.	7 849	19 401	906	2 436	253 719
1980	200 538	17 442	.	7 733	17 525	636	1 897	245 771
1979	193 439	16 722	.	7 556	18 144	402	1 548	237 811

¹ Vuositiedoissa ovat Aleksanterinkadun tiedot vuonna 1979. · I årsuppgifterna för år 1979 ingår uppgifter rörande Alexandersgatan.

² Tiedot vuodesta 1981 alkaen. · Uppgifterna fr.o.m. 1981.

³ Tiedot vuodesta 1982 alkaen. · Uppgifterna fr.o.m. 1982.

Ha · Pb = Henkilöautoja · Personbilar
Ka · Lab = Kuorma-autoja · Lastbilar
Rv · Spv = Raitiovaunuja · Spårvagnar
La · B = Linja-autoja · Bussar

Pa · Pab = Pakettiautoja · Paketbilar
Mp · Mc = Moottoripyöriä · Motorcyklar
Pp · C = Polkupyöriä · Cyklar

Muist. Syyskuun keskimääräinen arkuvuorokausiliikenne. · Anm. Dagnstrafiken under vardagar i medeltal i september.

Lähde: Kaupunkisuunnitteluvirasto.
Källa: Stadsplaneringskontoret.

9.7

Poliisin tietoon tulleet tiellikenneonnettomuudet 1970–82
Vägtrafikolyckor som kommit till polisens kännedom 1970–82
 Road traffic accidents reported to the police 1970–82

	1970	1975	1980	1981	1982
Tiellikenneonnettomuuksia · Vägtrafikolyckor	5 588	4 281	3 575	4 030	4 015
Henkilövahinkoihin johtaneita					
Som lett till personskador	1 650	1 283	772	929	905
kuolemaan · död	42	49	25	28	26
vammoihin · skador	1 608	1 234	747	901	879
vahinkoja 1 000 moottoriajoneuvoa kohti					
skador per 1 000 motorfordon	♦15,1	♦10,4	♦5,6	♦6,5	6,0
Omaisuuksivahinkoihin johtaneita					
Som lett till egendomsskador	3 938	2 998	2 803	3 101	3 110
Uurit · Offren	2 181	1 631	974	1 191	1 102
Kuolleita · Döda	44	49	26	29	26
Vammautuneita · Skadade	2 137	1 582	948	1 162	1 076

Lähde: Kaupunkisuunnitteluviraston liikennesuunnitteluosasto.
 Källa: Stadsplaneringskontorets trafikplaneringsavdelning.

9.8

Tiellikenneonnettomuuksien uurit liikennöjäryhmittäin 1960–82
Offren vid vägtrafikolyckor enligt trafikantgrupper 1960–82
 Road traffic accident victims by road user category 1960–82

	1960	1965	1970	1975	1980	1981	1982
Jalankulkijoita · Fotgängare	585	742	734	520	307	385	357
Pyöräilijöitä · Cyklister	162	87	79	89	91	132	130
Mopoliijoita · Mopedister	103	128	37	31	19	20	30
Moottoripyöräilijöitä · Motorcyklister	193	122	86	88	29	28	50
Autonkuljettajia ¹ · Förare ¹	157	463	♦524	422	257	313	272
Ajoneuvon matkustajia · Passagerare i motorfordon	346	716	717	481	271	313	263
Muita · Andra	6	4	♦4	–	–	–	–
Yhteensä · Sammanlagt	1 552	2 262	2 181	1 631	974	1 191	1 102

¹ Ml. raitiovaunun- ja moottorikäyttöisen työkonen kuljettajat. · Inkl. spårvagnsförare och förare av motordrivna arbetsmaskiner.

Lähde: Kaupunkisuunnitteluviraston liikennesuunnitteluosasto.
 Källa: Stadsplaneringskontorets trafikplaneringsavdelning.

Kuvio 9.1 Pahimmat liikenneonnettomuuspalkat Helsingissä 1982
Figur 9.1 De farligaste trafikolyckspunkterna i Helsingfors 1982

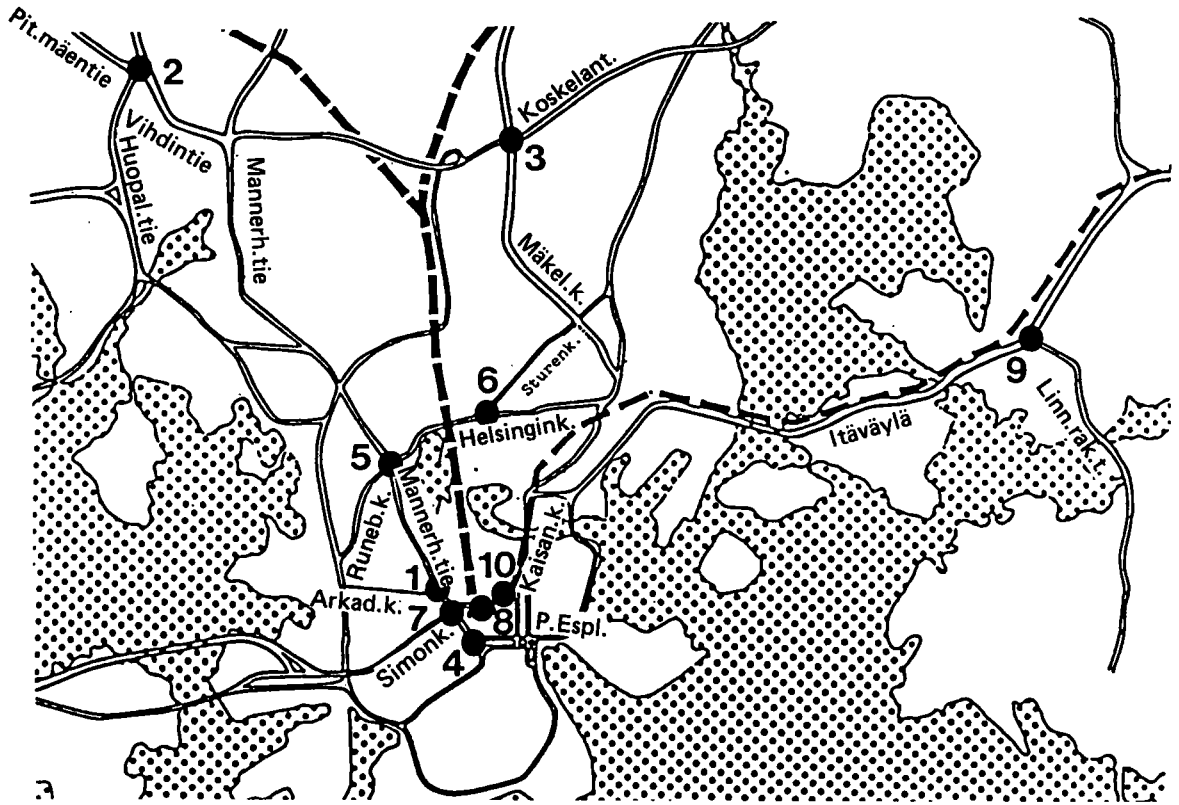

Kohde · Punkt	Liikennevahinkoja yht. · Samtliga trafikolyckor	Henkilövahinko- onnettomuuksia Trafikolyckor som lett till personskador
1. Mannerheimintie – Postikatu – Arkadiankatu Mannerheimvägen – Postgatan – Arkadiagatan	25	7
2. Vihdintien liikenneympyrä · Vichtisvägens rondell	24	7
3. Mäkelänkatu – Koskelantie – Sofianlehdonkatu Backasgatan – Forsbyvägen – Sofielundsgatan	17	6
4. Mannerheimintie – Pohjoisesplanadi – Lönnrotinkatu Mannerheimvägen – Norra Esplanaden – Lönnrotsgatan	17	5
5. Mannerheimintie – Helsinginkatu – Runeberginkatu Mannerheimvägen – Helsingegatan – Runebergsgatan	16	5
6. Helsinginkatu – Sturenkatu · Helsingegatan – Sturegatan	15	5
7. Mannerheimintie – Kaivokatu – Simonkatu Mannerheimvägen – Brunngatan – Simonsgatan	16	4
8. Kaivokatu – Keskuskatu · Brunngatan – Centralgatan	11	5
9. Herttoniemen liikenneympyrä · Herttonäs rondell	22	2
10. Kaivokatu – Mikonkatu – Kaisaniemenkatu Brunngatan – Mikaelsgatan – Kajsaniemigatan	17	3

9.9

Pollisin tietoon tulleet tlellikenneonnettomuudet 1982: Helsinki, Espoo, Vantaa, Tampere, Turku ja koko maa
Vägfrikolyckor som kommit till polsens kännedom 1982: Helsingfors, Esbo, Vanda, Tammerfors, Åbo och hela landet
Road traffic accidents reported to the police 1982: Helsinki, Espoo, Vantaa, Tampere, Turku and the whole country

	Onnetto- muuksia yhteensä Olyckor sammaanlagt	Uhrin Offren		Yhteensä Sammanlagt	1 000 asu- kasta kohti Per 1 000 invånare
		Kuolleita Döda	Vammautuneita Skadade		
Helsinki · Helsingfors	4 015	26	1 076	1 102	2,3
Espoo · Esbo	675	9	164	173	1,2
Vantaa · Vanda	889	13	286	299	2,2
Tampere · Tammerfors	1 222	8	223	231	1,4
Turku · Åbo	1 224	9	297	306	1,9
Koko maa · Hela landet	31 227	569	9 117	9 686	2,0

Lähde: Kaupunkisuunnitteluviraston liikennesuunnitteluosasto ja Tilastokeskus, Tilastotiedotus: Liikenne.
 Källa: Stadsplaneringskontorets trafikplaneringsavdelning och Statistikcentralen, Statistisk rapport: Samfärdsel.

9.10

Rautatelden tavarallikenne 1979–83
Järnvägarnas godstrafik 1979–83
Goods carried by State Railways 1979–83

	1979	1980	1981	1982	1983
	Tonnia · Ton				
Saapunut tavara · Anlänt gods	800 148	949 919	848 328	799 568	786 967
Kappaletavara · Styckegods	35 678	39 685	40 758	39 294	38 565
Ravinto- ja nautintoaineet sekä maataloustavarat					
Närings- och njutningsmedel samt lantbruksprodukter	27 703	23 705	26 620	18 670	12 576
Kivi- ja maalajit sekä valmisteet niistä					
Sten- och jordarter samt fabr. därav	96 114	120 581	113 013	56 134	36 552
Puu ja puuteokset · Trä och träindustriprodukter	201 560	211 364	155 341	153 479	121 827
Paperiteollisuustavarat · Pappersindustriprodukter	167 828	230 743	236 023	220 449	244 886
Metalliteollisuustavarat · Metallindustriprodukter	120 338	137 534	120 300	147 537	179 943
Koneet ja laitteet sekä kuljetusneuvot					
Maskiner och apparater samt transportmedel	12 286	19 459	18 418	13 950	12 422
Kemian ja siihen liittyvän teollisuuden tuotteet ja raaka-aineet · Den kemiska och därtill hörande industrins produkter och råvaror	33 925	37 813	32 337	38 253	24 720
Muut tavarat · Annat gods	104 716	129 035	105 518	111 802	115 476
Lähetetty tavara · Avsänt gods	611 054	708 344	669 665	683 294	685 225
Kappaletavara · Styckegods	112 292	117 975	127 331	125 311	114 247
Ravinto- ja nautintoaineet sekä maataloustavarat					
Närings- och njutningsmedel samt lantbruksprodukter	53 764	41 667	66 906	42 122	56 891
Kivi- ja maalajit sekä valmisteet niistä					
Sten- och jordarter samt fabr. därav	18 190	25 712	24 052	38 172	43 092
Puu ja puuteokset · Trä och träindustriprodukter	6 118	5 175	4 441	12 481	20 820
Paperiteollisuustavarat · Pappersindustriprodukter	11 583	21 477	16 582	11 129	28 551
Metalliteollisuustavarat · Metallindustriprodukter	209 879	229 821	229 438	235 171	234 110
Koneet ja laitteet sekä kuljetusneuvot					
Maskiner och apparater samt transportmedel	11 948	13 283	12 946	13 521	12 424
Kemian ja siihen liittyvän teollisuuden tuotteet ja raaka-aineet · Den kemiska och därtill hörande industrins produkter och råvaror	71 502	122 778	80 288	74 930	85 064
Muut tavarat · Annat gods	115 778	130 456	107 681	130 457	90 026

Lähde: Rautatiehallituksen tietokoneitoimisto.
 Källa: Järnvägstyrelsens datamaskinbyrå.

9.11 Rautateiden matkustajaliikenne 1970–82 Järnvägarnas passagerartrafik 1970–82 Rail passengers 1970–82

	1970	1975	1979	1980	1981	1982
	1 000 000 matkustajaa · passagerare					
Saapuneet · Anlända	6,5	13,5	15,7	16,7	16,8	17,5
Paikallisliikenne · Lokaltrafik	4,1	10,3	12,8	13,2	13,8	14,4
Kaukoliikenne · Fjärtrafik	2,4	3,2	2,9	3,5	3,0	3,1
Lähteneet · Avresta	6,7	13,3	14,9	15,8	16,4	16,9
Paikallisliikenne · Lokaltrafik	4,3	10,1	11,9	12,5	13,1	13,5
Kaukoliikenne · Fjärtrafik	2,4	3,2	3,0	3,3	3,3	3,4

¹ Martinlaakson rataa alettiin liikennöidä 1.6.1975. · Trafiken på Mårtensdals bana inleddes 1.6.1975.

Tilasto perustuu v. 1970 helmi-, kesä-, heinä-, syys- ja marraskuun 11.–17. päivinä sekä v. 1975–82 helmi-, kesä- ja syyskuun 11.–17. päivinä suoritettuihin laskentoihin. · Statistiken baserar sig år 1970 på under tiden 11.–17. under månaderna februari, juni, juli, september och november samt åren 1975–82 på under tiden 11.–17. under månaderna februari, juni och september gjorda beräkningar.

Lähde: Rautatelehallituksen tilastojaosto.
Källa: Järnvägsstyrelsens statistiska sektion.

9.12 Helsinki-Vantaan lentoaseman liikenne 1970–82 Trafiken vid Helsingfors-Vanda flygstation 1970–82 Traffic at Helsinki-Vantaa Airport 1970–82

	1970	1975	1980	1981	1982
Laskeutumisia · Landningar	25 637	43 038	44 005	40 106	39 753
Siitä ¹ · Därav ¹					
kotimainen linjaliikenne · inrikes linjetrafik	6 906	12 594	12 905	13 247	13 537
kansainvälinen linjaliikenne · internationell linjetrafik	7 040	10 507	12 082	12 124	12 080
Matkustajia · Passagerare, 1 000	1 396	2 819	3 277	3 475	3 693
Kotimainen liikenne · Inrikestrafik	550	1 164	1 383	1 495	1 533
Lähteneitä · Avresta	274	584	692	749	767
Saapuneita · Anlända	276	580	691	746	766
Kansainvälinen liikenne · Internationell trafik	846	1 655	1 894	1 980	2 160
Lähteneitä · Avresta	426	830	962	1 015	1 106
Saapuneita · Anlända	420	825	932	965	1 054
Rahtia, tonnia · Frakt, ton	14 347	18 831	28 948	28 874	30 828
Lähtevää · Avgående	5 187	7 243	12 404	12 707	13 921
Saapuvaa · Ankommande	9 160	11 588	16 544	16 167	16 907
Postia, tonnia · Post, ton	2 728	3 385	5 682	5 909	6 270
Lähtevää · Avgående	1 322	1 494	2 667	2 824	3 013
Saapuvaa · Ankommande	1 406	1 891	3 015	3 085	3 257
Koko maassa · I hela landet					
Matkustajia ² · Passagerare ² , 1 000	2 250	4 524	5 203	5 518	5 699
Kotim. liikenteessä · I inrikestrafik	1 358	2 772	3 093	3 317	3 322
Kans.välisessä liikenteessä · I internationell trafik	892	1 752	2 110	2 201	2 377
Rahtia, tonnia · Frakt, ton	18 717	25 215	37 452	37 215	39 468
Lähtevää · Avgående	6 852	9 425	15 591	15 708	16 991
Saapuvaa · Ankommande	11 865	15 790	21 861	21 507	22 477
Postia, tonnia · Post, ton	3 667	4 481	8 529	10 030	10 530
Lähtevää · Avgående	1 693	2 019	4 037	4 817	5 070
Saapuvaa · Ankommande	1 974	2 462	4 492	5 213	5 460

¹ Säännöllinen kaupallinen liikenne. · Reguljär kommersiell trafik.

² Lähteneet ja saapuneet matkustajat yhteensä pl. kauttakulkeneet matkustajat. · Avresta och anlända passagerare totalt, exkl. passagerare på genomresa.

Lähde: Ilmailuhallitus ja Tilastokeskus, SVT XXXVI Liikennetilastollinen vuosikirja.
Källa: Luftfartsstyrelsens statistiska byrå och Statistikcentralen, FOS XXXVI Samfärdsstatistisk årsbok.

9.13

Kauppalaivastoon kuuluvien alusten vetomäärä ja ikä 31.12.1982–83
Fartyg som hör till handelsflottan efter dräktighet och ålder 31.12.1982–83
Merchant vessels by tonnage and age 31.12.1982–83

	Ikä, vuotta · Ålder, år								Yhteensä · Sammanlagt			
	0–4		5–9		10–19		20–		Luku Antal		Bruttotonnia Brutton	
	Luku Antal	Br.tn Br.ton	Luku Antal	Br.tn Br.ton	Luku Antal	Br.tn Br.ton	Luku Antal	Br.tn Br.ton	Helsinki Helsingfors	Koko maa Hela landet	Helsinki Helsingfors	Koko maa Hela landet
1982¹												
Alusten vetomäärä, bruttotonnia												
Fartygens dräktighet, bruttoton												
100– 499	3	560	2	491	3	500	8	1 814	16	166	3 365	39 158
500– 2 499	3	4 351	–	–	4	5 581	1	2 096	8	53	12 028	73 404
2 500– 5 999	1	4 370	4	18 464	4	16 636	6	18 474	15	42	57 944	172 574
6 000– 9 999	6	48 728	2	14 632	9	66 791	1	8 869	18	31	139 020	233 422
10 000–19 999	10	136 572	15	257 093	5	64 523	2	25 987	32	55	484 175	783 087
20 000–	3	77 420	1	25 042	–	–	–	–	4	15	102 462	900 902
Yhteensä Sammanlagt	26	272 001	24	315 722	25	154 031	18	57 240	93		798 994	
Koko maa · Hela landet	60	466 159	58	660 389	99	912 462	145	163 537		362		2 202 547
Proomut · Pråmar	1	1 768	6	4 418	3	426	4	992	14		7 604	
Koko maa · Hela landet	5	3 923	12	25 848	3	426	21	6 787		41		36 984
1983												
Alusten vetomäärä, bruttotonnia												
Fartygens dräktighet, bruttoton												
– 99	5	188	3	176	12	514	9	640	29	127	1 518	7 501
100– 499	1	147	3	659	5	1 244	8	1 814	17	168	3 864	39 572
500– 2 499	3	4 351	–	–	3	4 517	–	–	6	48	8 868	64 871
2 500– 5 999	1	4 370	3	13 995	4	15 682	3	9 181	11	40	43 228	167 197
6 000– 9 999	5	39 870	1	8 759	9	66 296	1	8 869	16	32	123 794	244 029
10 000–19 999	6	83 730	19	307 941	3	44 241	1	13 082	29	51	448 994	735 748
20 000–	5	184 991	3	186 406	–	–	–	–	8	18	371 397	1 100 831
Yhteensä Sammanlagt	26	317 647	32	517 936	36	132 494	22	33 586	116		1 001 663	
Koko maa · Hela landet	65	516 367	73	809 631	125	907 570	221	126 181		484		2 359 749
Proomut · Pråmar	2	3 026	5	1 864	7	2 575	5	891	19		8 356	
Koko maa · Hela landet	8	6 121	13	24 850	8	2 624	44	6 663		73		40 258

¹ Kunnittaisia tistoja ei ole käytettävissä alle 100 bruttorekisterin vetomääräisistä aluksista. · Uppgifter kommunvis finns ej att tillgå för fartyg om mindre än 100 bruttoregister-ton.

Lähde: Merenkulkuhallituksen tilastotoimisto ja SVT IB Merenkulku, Kauppalaivasto.
Källa: Sjöfartsstyrelsens statistiska byrå och FOS IB Sjöfart, Handelsflottan.

9.14 Kauppalaivastoon kuuluvat alukset 31.12.1981-83 Fartyg som hör till handelsflottan 31.12.1981-83 Merchant vessels 31.12.1981-83

Alukset, joiden kotipaikka on Helsinki ja vetomäärä 19 nettorekisteritonnia tai enemmän. · Fartyg hemmahörande i Helsingfors, vars dräktighet är 19 nettoregister-ton eller mera.

	1981		1982		1983	
	Luku Antal	Br.tonnia Br.ton	Luku Antal	Br.tonnia Br.ton	Luku Antal	Br.tonnia Br.ton
Matkustaja-alukset · Passagerarfartyg	33	118 995	31	111 846	30	77 442
Säiliöalukset · Tankfartyg	11	106 053	11	107 685	13	352 106
Kuivalastialukset · Torrifartyg	59	634 327	62	580 560	56	569 350
Muut alukset · Övriga fartyg	19	4 981	18	4 903	17	2 765
Yhteensä · Sammanlagt	122	864 356	122	804 994	116	1 001 663
%:a koko maan kauppalaivastosta						
i % av landets handelsflotta	25,3	34,9	25,3	36,4	24,0	42,4
Proomut · Pråmar	17	14 121	18	7 808	19	8 356

Lähde: Merenkulkuhallituksen tilastotoimisto ja SVT IB Merenkulku, Kauppalaivasto.
Källa: Sjöfartsstyrelsens statistiska byrå och FOS IB Sjöfart, Handelsflottan.

9.15 Saapuneet alukset¹ 1950-83 Ankomna fartyg¹ 1950-83 Vessel arrivals 1950-83

	Ulkomainen liikenne Utrikestrafik		Kotimainen liikenne Inrikestrafik		Yhteensä Sammanlagt	
	Luku Antal	Nettotonnina Nettoton	Luku Antal	Nettotonnina Nettoton	Luku Antal	Nettotonnina Nettoton
1950	2 128	1 697 311	2 605	157 504	4 733	1 854 815
1955	2 711	2 451 875	3 548	250 606	6 259	2 702 481
1960	3 478	2 936 384	3 073	309 813	6 551	3 246 197
1965	4 034	4 126 078	3 060	490 949	7 094	4 617 027
1970	3 535	4 164 035	2 899	880 482	6 434	5 044 517
1975	3 657	8 060 925	1 487	628 560	5 144	8 689 485
1976	3 432	8 341 914	1 625	568 369	5 057	8 910 283
1977	3 312	9 272 585	1 119	620 573	4 431	9 893 158
1978	3 436	9 798 204	1 123	582 071	4 559	10 380 275
1979	3 508	9 734 420	1 283	547 181	4 791	10 281 601
1980	3 337	9 393 364	1 422	577 977	4 759	9 971 341
1981	3 261	13 032 103	1 231	565 395	4 492	13 597 498
1982	3 215	13 755 237	1 311	483 940	4 526	14 239 177
1983	3 255	14 488 874	1 113	443 941	4 368	14 932 815

¹ Vähintään 19 nettorekisteritonnin vetolset alukset. · Fartyg om minst 19 nettoregister-ton.

Lähde: Satamalaitos.
Källa: Hamnverket.

9.16 Meritse tapahtunut tuonti ja vienti 1950–83 Import och export sjöledes 1950–83 Seaborne imports and exports 1950–83

	Tuonti · Import			Vienti · Export		
	Yhteensä tonnia Sammanlagt ton	Siitä suomalaisilla aluksilla Därav med finska fartyg %	%-osuus koko maan tuonnista I % av landets totala import	Yhteensä tonnia Sammanlagt ton	Siitä suomalaisilla aluksilla Därav med finska fartyg %	%-osuus koko maan viennistä I % av landets totala export
1950	1 456 585	73,8	36,2	443 909	52,8	7,4
1955	2 185 260	59,0	34,5	441 304	42,9	5,6
1960	2 600 920	59,8	29,0	860 688	44,9	8,3
1965	2 901 588	60,9	20,9	454 869	43,6	4,5
1970	3 092 539	56,7	15,3	780 937	51,1	6,3
1975	3 352 901	68,6	14,5	688 669	57,9	8,4
1976	2 719 036	61,7	11,7	1 042 123	47,0	8,7
1977	2 997 530	61,7	11,7	1 080 956	46,9	7,7
1978	3 048 960	61,8	11,9	1 221 125	54,1	7,8
1979	3 404 244	59,7	11,1	1 419 175	50,2	8,3
1980	3 427 488	53,7	10,9	1 573 962	44,8	8,8
1981	3 717 745	61,5	12,3	1 569 401	57,1	8,5
1982	3 804 001	62,7	12,6	1 546 267	60,1	9,6
1983	3 691 617	60,9	11,9	1 750 324	55,0	9,8

¹ Merenkulkualan lakkojen vuoksi olivat suomalaiset alukset poissa liikenteestä 27.3.–21.5. · På grund av strejkerna inom sjöfartsbranschen var finländska fartyg ur trafik under tiden 27.3.–21.5.

Lähde: Merenkulkuhallituksen tilastotoimisto.
Källa: Sjöfartsstyrelsens statistiska byrå.

9.17 Meritse tapahtunut tuonti ja vienti tavararyhmittäin 1960–83 Import och export sjöledes enligt varugrupper 1960–83 Seaborne imports and exports broken down by commodity group 1960–83

	1960	1970	1975	1980	1981	1982	1983
Tonnia · Ton							
Tuonti · Import	2 600 920	3 092 539	3 352 901	3 427 488	3 717 745	3 804 001	3 691 617
Viljaa · Spannmål	22 953	13 391	64 294	34 321	92 952	106 436	49 863
Kivihiihtä ja koksia · Stenkol och koks	937 858	970 879	979 446	945 008	1 311 031	1 231 251	1 104 357
Metalleja ja metalliteoksia Metaller och metallfabrikat	314 206	309 969	354 345	422 935	1 222 012	279 266	208 706
Kappaletavaraa · Styckegods	334 894	733 533	681 966	703 865	1 248 854	1 304 564	1 378 986
Kivennäisöljyä · Mineralolja	606 880	560 726	674 812	319 672	404 651	403 334	446 103
Muuta tavaraa · Annat gods	384 129	504 041	598 038	1 001 687	1 438 245	479 150	503 602
Vienti · Export	860 688	780 937	688 669	1 573 962	1 569 401	1 546 267	1 750 324
Sahattua puutavaraa · Sågade trävaror	234 240	100 777	85 392	237 333	156 696	83 259	91 190
Muuta puutavaraa · Andra trävaror	223 056	116 599	59 467	199 886	177 332	135 626	92 991
Paperia, pahvia ja kartonkia Papper, papp och kartong	167 228	260 964	199 221	444 681	325 616	291 459	308 668
Selluloosaa ja puuhioketta Cellulosa och slipmassa	91 560	12 216	3 092	17 082	16 150	12 303	14 637
Kappaletavaraa · Styckegods	41 608	130 210	160 395	470 589	1 841 811	917 693	1 065 930
Muuta tavaraa · Annat gods	102 996	160 171	181 102	204 391	1 51 796	105 927	176 908

¹ Tilastointiperusteita muutettu vuonna 1981. · Grunderna för statistikföringen ändrats 1981.

Lähde: Merenkulkuhallituksen tilastotoimisto.
Källa: Sjöfartsstyrelsens statistiska byrå.

9.18

Rannikkoliikenne Helsingin ja muiden kotimaan satamien välillä 1960–83
Kusttrafiken mellan Helsingfors hamn och andra inrikeshamnar 1960–83
Coastal shipping between Helsinki and other Finnish ports 1960–83

	1960	1970	1975	1980	1982	1983
Alusliikenne · Fartygstrafik						
Saapuneita aluksia · Anlända fartyg						
Luku · Antal	3 344	3 141	1 607	1 422	1 311	1 113
Nettononia · Nettoton	310 988	882 010	629 344	577 977	483 940	443 941
%:a koko maan luvusta						
i % av talet för hela landet	24,4	24,5	19,0	16,7	18,6	..
Tavaraliikenne, palnotonnia						
Godstrafik, viktton						
Saapunut yhteensä · Anlänt sammanlagt						
siitä · därav	867 239	2 606 133	1 777 022	1 641 833	1 245 628	1 233 808
hiekkaa · sand	555 236	938 594	437 663	503 876	385 142	326 750
kalkkia ja sementtiä						
kalk och cement	144 247	192 447	152 079	66 237	24 712	93 751
öljyä · oljor	158 348	1 428 491	1 184 564	1 064 910	832 021	800 419
%:a koko maan luvusta						
i % av talet för hela landet	46,9	35,0	27,6	24,6	21,5	..
Lähetetty yhteensä · Avsant sammanlagt						
siitä · därav	12 352	42 773	4 225	–	–	–
öljyä · oljor	8 287	12 739	1 280	–	–	–
koksia · koks	..	29 596	2 400	–	–	–
%:a koko maan luvusta						
i % av talet för hela landet	1,5	2,8	0,3	–	–	–

Lähde: Tilastokeskus, SVT XXXVI Liikennetilastollinen vuosikirja ja satamalaituksen toimintakertomus.
Källa: Statistikcentralen, FOS XXXVI Samfärdsstatistisk årsbok och hamnverkets verksamhetsberättelse.

9.19

Matkustajaliikenne meritse 1965–83
Passagerartrafik sjöledes 1965–83
Passenger traffic by sea 1965–83

	1965	1970	1975	1980 ¹	1982	1983
Lähtö- tai määrämaa · Avgångs- eller destinationsland						
Saapuneet · Anlända						
Ruotsi · Sverige	118 593	170 078	571 276	635 155	970 869	994 466
Muut Pohjoismaat · Övriga Norden	59 538	65 788	352 041	430 173	726 368	766 214
Neuvostoliitto · Sovjetunionen	8 587	15 764	14 320	3 111	1 169	748
Saksan liittotasavalta · Förbundsrepubliken Tyskland	18 448	32 823	124 379	81 832	120 496	95 996
Puola · Polen	23 003	49 114	59 187	103 608	116 419	107 790
Muut maat · Andra länder	–	197	17 600	15 645	5 615	11 206
%:a koko maan satamiin saapuneista matkustajista	9 017	6 392	3 749	786	802	² 12 512
i % av till landets hamnar anlända passagerare	11,8	11,4	21,3	21,6	28,6	28,9
Lähteneet · Avresta						
Ruotsi · Sverige	119 127	172 577	568 892	636 993	967 839	985 866
Muut Pohjoismaat · Övriga Norden	62 407	69 562	349 456	431 846	727 384	756 515
Neuvostoliitto · Sovjetunionen	7 834	14 706	16 867	1 763	1 599	1 299
Saksan liittotasavalta · Förbundsrepubliken Tyskland	20 313	33 942	121 538	85 014	114 571	95 527
Puola · Polen	21 467	50 318	60 666	101 073	118 858	108 280
Muut maat · Andra länder	–	155	18 821	17 292	5 427	11 479
%:a koko maan satamista lähteneistä matkustajista	7 106	3 894	1 544	5	–	² 12 766
i % av från landets hamnar avresta passagerare	11,8	11,5	21,0	21,7	28,2	28,2

¹ Merenkulkualan lakot pysäyttivät matkustajalauttaliikenteen täydellisesti maalis-toukokuun ajaksi. · Strejkerina inom sjöfartsbranschen stagnerade passagerarfärtrafiken fullständigt under perioden mars-maj.

² Ml. ristelyt. · Inld. krysnlgrar.

Lähde: Merenkulkuhallituksen tilastotoimisto.
Källa: Sjöfartsstyrelsens statistiska byrå.

9.20

Postliikenne 1960–83
Posttrafiken 1960–83
Postal traffic 1960–83

	1960	1970	1975	1980	1982	1983
	1 000 kpl - st.					
Maksunalaiset lähetykset						
Avgiftsbelagda försändelser	174 356	369 521	329 291	412 143	461 565	521 203
Tavalliset ¹ · Vanliga ¹	125 493	297 114	252 485	331 384	379 132	441 915
kirjelähetykset ¹						
brevförsändelser ¹	121 663	290 728	246 706	330 081	377 483	440 253
paketit ¹ · paket ¹	3 830	6 386	5 779	³ 1 303	³ 1 649	³ 1 662
Kirjatut · Rekommenderade	1 517	2 438	2 297	1 692	1 771	1 526
kirjelähetykset						
brevförsändelser	1 031	1 984	1 913	1 489	1 590	1 453
paketit · paket	486	454	384	203	181	73
Vakuutetut · Assurerade	15	11	10	38	78	86
Posti- ja postiennakko-osoitukset						
Post- och postförskottsanvisningar	364	375	246	168	147	131
Sanomalehdet · Tidningar	46 967	69 583	² 74 253	² 78 861	² 80 438	² 77 545
Virkalähetykset						
Tjänsteförsändelser	19 007	17 244	21 160	15 004	16 996	16 958
Kirjelähetykset						
Brevförsändelser	18 574	16 812	20 791	14 774	16 734	16 791
Paketit · Paket	433	432	369	³ 230	³ 262	³ 167
Lähetykset yhteensä						
Försändelser sammanlagt	193 363	386 765	350 451	427 147	478 561	538 161
Koko maassa · I hela landet	959 917	1 402 822	1 579 574	1 759 052	1 919 877	2 036 723
Helsingin osuus						
Helsingfors andel, %	20,1	27,6	22,2	24,3	24,9	26,4

¹ Tiedot perustuvat otoslukuihin. · Uppgifterna baserar sig på stickprovstat.

² Ulkomaisia sanomalehtiä ei enää tilastoida. · Utländska dagstidningar statistikförs inte längre.

³ Tilastoitu vain saapuvasta postista. · Endast den ankommande posten har statistikförts.

Lähde: Posti- ja telehallitus, teleosasto.

Källa: Post- och telestyrelsen, teleavdelningen.

9.21

Telexliikenne 1979–83
Telextrafiken 1979–83
Telex traffic 1979–83

	1979	1980	1981	1982	1983
Telexliittymä · Telexanslutningar	2 195	2 327	2 491	3 333	3 514
Telexkirjoittamisia · Telexskrivningar					
Käsivälitteinen liikenne ulkomaille					
Manuell trafik till utlandet					
Luku, 1 000 kpl · Antal, 1 000 st.	44	20	15	17	16
1 000 minuuttia · 1 000 minuter	166	74	59	63	64
% ¹	74,8	72,6	76,6	80,0	80,5
Automaattiliikenteen minuutteja, 1 000 kpl ²					
Automattrafikens minuter, 1 000 st. ²	11 235	13 062	14 543	15 107	15 779
% ¹	54,7	59,6	59,7	60,7	61,4

¹ Koko maan telexkirjoittamisista. · Av hela landets telexskrivningar.

² Koti- ja ulkomaiset yhteensä. · Inhemiska och utländska sammanlagt.

Lähde: Posti- ja telehallitus, teleosasto.

Källa: Post- och telestyrelsen, teleavdelningen.

9.22

Lennätinliikenne 1960–83
Teletrafiken 1960–83
Telegraph traffic 1960–83

	1960	1970	1975	1980	1981	1982	1983
	1 000 kpl · st.						
Maksunalaiset sähkösanomat							
Avgiftsbelagda telegram	1 033	834	632	466	451	443	426
Lähetetty · Avsända	546	481	389	318	308	313	309
kotimaahan · till hemlandet	218	249	254	244	242	254	257
ulkomaille · till utlandet	328	232	135	74	66	59	52
%:a koko maan luvusta ¹							
i % av talet för hela landet ¹	34,0	44,4	42,7	39,9	39,9	41,6	42,6
Saapunut · Anlända	487	353	243	148	143	130	117
kotimaisia · inhemska	149	124	89	71	78	76	70
ulkomailta · från utlandet	338	229	154	77	65	54	47
Maksuttomat sähkösanomat²							
Avgiftsfria telegram²	29	42	32	21	21	16	15
Lähetetty · Avsända	13	22	16	10	11	8	7
Saapunut · Anlända	16	20	16	11	10	8	8
Toistot · Uppreppningar	1 611	1 376	1 071	894	♦867	837	815
%:a koko maan luvusta							
i % av talet för hela landet	49,4	49,6	46,1	44,6	♦44,1	44,0	51,6

¹ Posti- ja telelaitoksen välittämät kotimaiset sähkösanomat sekä ulkomaille lähetetyt sähkösanomat. - Av Post- och televerket förmedlade inhemska telegram samt till utlandet avsända telegram.

² Virkasähkösanomat. - Tjänstetelegram.

Lähde: Posti- ja telehallitus, teleosasto.

Källa: Post- och telestyrelsen, teleavdelningen.

9.23

Puhelinliikenne 1960–83
Telefontrafiken 1960–83
Telephone services 1960–83

	1960	1970	1975	1980	1982	1983
	1 000 kpl · st.					
Paikallis- ja verkoryhmäpuhelut						
Lokal- och nätgruppssamtal	200 861	315 860	356 803	419 508	440 000	450 242
Tilaajavalintaiset kaukopuhelut						
Fjärrsamtal med abonnentval	6 543	31 005	47 533	63 704	73 733	78 931
Valtion keskuksen käsinvälittämät kaukopuhelut · Av statens central						
manuellt förmedlade fjärrsamtal	4 436	3 463	1 281	367	318	291
Kotimaahan · Till hemlandet	4 230	2 705	940	112	85	79
Ulkomaille · Till utlandet	206	758	341	255	233	212
Lähtevät puhelut yhteensä						
Avgående samtal sammanlagt	211 840	350 328	405 617	483 579	514 051	529 464

Lähde: Posti- ja telehallitus, teleosasto.

Källa: Post- och telestyrelsen, teleavdelningen.

9.24

Helsingin Puhelinyhdistyksen puhelini liittymät lajeittain ja puhelinkojeiden lukumäärä 31.12.1960–82

Helsingfors Telefonförenings telefonanslutningar efter slag och antalet telefonapparater 31.12.1960–82

Telephone Association of Helsinki, number of telephone connections and telephones 31.12.1960–82

	1960	1965	1970	1975	1980	1981	1982
Liittymiä · Anslutningar	143 164	208 130	279 785	382 510	458 030	476 340	491 215
Osakkaat · Delägare	128 713	179 357	227 950	335 252	379 692	391 390	423 588
Vuokraajat · Hyresabbonnenter	11 411	24 485	45 669	38 824	67 324	73 679	55 944
Muut liittymät · Övriga anslutningar	3 040	4 288	6 166	8 434	11 014	11 271	11 683
Puhelinkojeita · Telefonapparater	202 462	296 226	401 107	557 260	675 088	705 041	730 710
Pääkojeet · Direkta apparater	131 010	189 434	252 409	337 235	397 512	412 008	417 312
Sivukojeet · Biapparater	71 452	106 792	148 698	220 025	277 576	293 033	313 398
Puhelinkojeista Helsingissä							
Av telefonapparaterna finns i Helsingfors	175 295	244 177	311 350	389 139	446 721	462 862	476 741

Lähde: Helsingin Puhelinyhdistyksen vuosikertomus.
Källa: Helsingfors Telefonförenings årsberättelse.

9.25

Puhelinkojeiden lukumäärä pääkaupunkiseudulla, Tampereella, Turussa ja koko maassa 1960–82

Antal telefonapparater i huvudstadsregionen, Tammerfors, Åbo och i hela landet 1960–82

Number of telephones in the Metropolitan Area, Tampere, Turku and the whole country 1960–82

	1960	1965	1970	1975	1980	1982
Lukumäärä · Antal						
Pääkaupunkiseutu · Huvudstadsregionen	190 876	277 444	369 756	501 170	598 583	645 437
Helsinki · Helsingfors	175 295	244 177	311 350	389 139	446 721	476 741
Espoo · Esbo	9 814	21 353	37 428	68 691	92 668	102 583
Vantaa · Vanda	5 118	10 876	18 307	39 683	54 775	61 198
Kauniainen · Grankulla	649	1 038	2 673	3 657	4 419	4 915
Tampere · Tammerfors	21 437	32 691	50 041	74 855	96 281	108 015
Turku · Åbo	26 130	42 017	59 997	88 215	105 703	114 652
Koko maa · Hela landet	606 278	835 682	1 180 785	1 833 993	2 374 461	2 643 574
100 asukasta kohti · Per 100 invånare						
Pääkaupunkiseutu · Huvudstadsregionen	34,0	43,1	52,0	67,3	78,8	83,4
Helsinki · Helsingfors	38,3	48,5	59,6	78,3	92,5	98,5
Espoo · Esbo	17,1	26,8	37,8	56,5	67,4	70,5
Vantaa · Vanda	11,6	18,9	22,1	33,5	41,5	44,8
Kauniainen · Grankulla	24,6	28,1	42,3	53,1	61,3	65,2
Tampere · Tammerfors	16,7	22,6	31,4	44,9	57,9	64,6
Turku · Åbo	20,8	30,2	38,4	53,6	64,6	70,1
Koko maa · Hela landet	13,5	18,0	25,1	38,8	49,6	54,6

Lähde: Helsingin Puhelinyhdistyksen vuosikertomus sekä Posti- ja telehallituksen teleosasto.
Källa: Helsingfors Telefonförenings årsberättelse samt Post- och telestyrelsens teleavdelning.

9.26 Majoitusliikkeet ja niihin saapuneet 1978-82 Härbärgeringsställen och till dem anlända 1978-82 Hostelries and registrations 1978-82

	1978	1979	1980	1981	1982
Majoitusliikkeitä¹ · Härbärgeringsställen¹ ,1.1.	45	43	45	46	47
siitä hotelleja · därav hotell	29	27	29	29	29
Huoneita · Rum	3 397	3 327	3 487	3 924	4 126
Vuoteita · Bäddar	5 859	5 790	6 264	7 199	7 589
Lisävuoteita · Extra bäddar	634	685	647	839	738
Helsingin osuus koko maan majoitusliikkeiden kapasiteetista · Helsingfors andel av kapaciteten ¹ för härbärgeringsställena i hela landet, % ²	11	10	10	11	11
hotellien kapasiteetista · hotellens kapacitet, % ²	13	12	12	14	16
Saapuneet matkustajat · Anlända resande	472 609	610 863	609 363	647 149	629 746
Suomalaisia · Finländare, %	43,9	49,7	51,9	48,6	45,7
Pohjoismaalaisia · Nordbor, %	21,2	17,2	17,8	20,2	21,7
Muunmaalaisia · Från övriga länder, %	34,9	33,1	30,3	31,2	32,6
Hotellien tilankäyttö					
Utnyttjande av hotellens kapacitet					
Huoneita · Rum	3 092	3 017	3 656	3 592	3 719
Vuoteita · Bäddar	5 269	5 194	6 440	6 374	6 634
Lisävuoteita · Extra bäddar	589	619	648	716	649
Käyttö-% · Kapacitetsutnyttjande, %					
huoneet · rum	78	76	73	72	70
Yöpymisiä kaikkiaan · Övernattningar sammanlagt	923 195	993 342	1 031 626	1 131 964	1 183 322
siitä · därav					
suomalalaisten · finländare, %	38,1	39,5	40,8	40,6	40,1
pohjoismaalaisten · nordbor, %	17,0	17,8	18,3	19,8	20,4

¹ Sisältää hotellit ja matkustajakodit myös vain osan vuotta toiminnassa olevat. · Här ingår även sådana hotell och resandehem som är verksamma endast en del av året.

² Laskettu vuoteiden lukumäärän perusteella (ml. lisävuoteet). · Beräknad på basen av bäddarnas antal (inkl. extra bäddar).

Lähde: Tilastokeskus ja Poliisilaitoksen suunnittelutoimisto.

Källa: Statistikcentralen och Polisrättingens planeringsbyrå.

10. Raha- ja luottolaitokset · Penning- och kreditinrättningar · Banking and credit

10.1 Osuuspankit 31.12.1982 Andelsbankerna 31.12.1982 Co-operative banks 31.12.1982

	Yleisön varsinaiset talletukset Allmänhetens egentliga depositioner 1 000 mk	Velkakirjalainat Skuldsedellån		Vekselit Växlar		Shekkitili- luotot Checkräkningskrediter 1 000 mk
		1 000 mk	lukumäärä antal	1 000 mk	lukumäärä antal	
Ammattienharjoittajain Op	57 508	53 878	1 085	11 419	469	806
Op Yhteistuki	251 975	311 736	7 392	28 834	2 661	36 963
Suur-Helsingin Op ¹						
Andelsbanken för Stor-Helsingfors ¹	788 141	1 012 466	21 115	84 112	3 192	40 151
Taloussosuuspankki	185 291	158 633	2 025	31 131	791	7 921
Yhteensä – Sammanlagt	1 282 915	1 536 713	31 617	155 496	7 113	85 841

¹ Ml. Helsingin ulkopuoliset konttorit. · Inkl. kontoren utanför Helsingfors.

Lähde: Tilastokeskus, Tilastotiedotus RT 1983:41.

Källa: Statistiska centralen, Statistisk rapport RT 1983:41.

10.2 Osuuspankit 31.12.1978–82 Andelsbankerna 31.12.1978–82 Co-operative banks 31.12.1978–82

	1978	1979	1980	1981	1982
Yleisön varsinaiset talletukset					
Allmänhetens egentliga depositioner, 1 000 mk	734 937	923 295	1 045 235	1 216 345	1 282 915
Yleisön shekkitilit · Allmänhetens checkräkningar, 1 000 mk	104 357	112 771	153 053	185 771	280 064
Varsinaisten talletusten lukumäärä					
Antal egentliga depositioner	172 543	184 155	196 959	206 023	212 761
Velkakirjalainat · Skuldsedellån, 1 000 mk	646 731	783 996	1 056 763	1 288 061	1 536 713
Velkakirjalainojen lukumäärä · Antal skuldsedellån	19 756	22 795	28 104	29 949	31 617
Vekselit · Växlar, 1 000 mk	113 192	146 372	139 649	196 003	155 496
Veksleiden lukumäärä · Antal växlar	7 041	7 301	7 684	7 778	7 113
Shekkitili- luotot · Checkräkningskrediter, 1 000 mk	25 360	44 737	54 253	65 196	85 841
Konttoreiden ¹ lukumäärä · Antal kontor ¹	50	53	54	55	57

¹ Ml. pääkonttorit. · Inkl. huvudkontoren.

Lähde: Tilastokeskus, Tilastotiedotus RT.

Källa: Statistiska centralen, Statistisk rapport RT.

10.3 Säästöpankit¹ 31.12.1982 Sparbankerna¹ 31.12.1982 Savings banks 31.12.1982

	Yleisön varsinaiset talletukset Allmänhetens egentliga depositioner 1 000 mk	Velkakirjalainat Skuldsedellån		Vekselit Växlar		Shekkitiliuotot Checkräkningskrediter 1 000 mk
		1 000 mk	lukumäärä antal	1 000 mk	lukumäärä antal	
Helsingin Suomalainen Säästöpankki	852 559	709 305	25 292	102 121	3 946	15 622
Helsingin Säästöpankki						
Helsingfors Sparbank	983 420	756 368	16 891	27 947	930	32 279
Yhteensä · Sammanlagt	1 835 979	1 465 673	42 183	130 068	4 876	47 901

¹ Ml. Helsingin ulkopuoliset kontorit. · Inkl. kontoren utanför Helsingfors.

Lähde: Tilastokeskus, Tilastotiedotus RT 1983:41.
Källa: Statistikcentralen, Statistisk rapport RT 1983:41.

10.4 Säästöpankit¹ 31.12.1978–82 Sparbankerna¹ 31.12.1978–82 Savings banks 31.12.1978–82

	1978	1979	1980	1981	1982
Yleisön varsinaiset talletukset					
Allmänhetens egentliga depositioner, 1 000 mk	1 141 023	1 408 050	1 621 430	1 744 258	1 835 979
Yleisön shekkitilit · Allmänhetens checkräkningar, 1 000 mk	77 614	123 241	118 642	172 412	228 610
Varsinaisten talletusten lukumäärä					
Antal egentliga depositioner	248 704	253 408	269 899	275 138	281 228
Velkakirjalainat · Skuldsedellån, 1 000 mk	830 360	996 910	1 213 475	1 315 386	1 465 673
Velkakirjalainojen lukumäärä · Antal skuldsedellån	33 518	36 294	44 085	40 431	42 183
Vekselit · Växlar, 1 000 mk	73 154	91 884	101 666	123 583	130 068
Vekseloiden lukumäärä · Antal växlar	6 983	9 010	7 411	4 286	4 876
Shekkitiliuotot · Checkräkningskrediter, 1 000 mk	18 542	23 165	33 498	34 880	47 901
Konttoreiden ² lukumäärä · Antal kontor ²	62	64	66	69	70

¹ Pl. Suomen Työväen Säästöpankki. · Exkl. Arbetarsparbanken i Finland.

² Ml. pääkontorit. · Inkl. huvudkontoren.

Lähde: Tilastokeskus, Tilastotiedotus RT.
Källa: Statistikcentralen, Statistisk rapport RT.

10.5

Postipankki¹ 1960–82 Postbanken¹ 1960–82 Postipankki (the Post Bank) 1960–82

	Panot Insättningar		Otot Uttagningar	
	Luku Antal	1 000 mk	Luku Antal	1 000 mk
1960	303 415	56 733	569 212	73 301
1965	519 362	146 823	696 620	122 278
1970	885 889	302 853	1 187 382	243 038
1975	1 537 020	875 673	2 259 703	801 064
1976	1 538 812	964 375	2 342 636	925 570
1977	1 597 635	1 093 723	2 408 072	1 044 926
1978	1 644 235	1 223 609	2 453 146	1 155 963
1979	1 613 724	1 307 148	2 411 528	1 261 534
1980	1 554 174	1 422 984	2 351 867	1 368 173
1981	1 556 963	1 751 354	2 315 796	1 517 605
1982	1 546 113	1 909 366	2 346 487	1 702 050

¹ Kassallike säästötiliä Postipankin toimipaikossa Helsingissä. V:sta 1964 lähtien siirtotilien kautta tulevat panot ml. Kassarörelsen på sparkonton vid Postbankens anstalter i Helsingfors. Fr.o.m. år 1964 är insättningarna via girokonton medräknade.

Lähde: Postipankin tilasto-osasto.
Källa: Postbankens statistiska avdelning.

10.6

Helsingin arvopaperipörssin myynti 1950–82 Försäljning vid Helsingfors fondbörs 1950–82 Sales at the Helsinki Stock Exchange 1950–82

Osakkeet · Aktier			Merkintä- olkeudet Tecknings- rätter	Debentuurit Debenturer	Obligaatiot Obligationer	Muut joukko- velkakirja- lainat Övriga mas- skuldebrev	Yhteensä Samman- lagt	Unitaksen osakeindeksi Unitas aktieindex 1975=100			
Yhteensä Samman- lagt	Siltä · Därav teollisuus industri	pankit banker						Pankit Banker	Teollisuus Industri	Yleis- indeksi General- index	
1 000 mk											
1950	20 062	10 930	2 895	1 432	–	8 070	–	29 564	36	8	16
1955	20 958	15 544	4 003	731	–	1 435	–	23 124	40	18	24
1960	23 674	17 846	4 146	1 453	3	1 158	–	26 288	43	30	34
1965	24 212	15 959	5 896	4 814	544	5 261	–	34 831	35	♦25	31
1970	53 158	36 343	11 520	9 244	1 925	12 944	–	77 271	35	49	46
1971	66 109	45 288	16 195	5 642	2 396	18 346	–	92 493	40	55	52
1972	109 465	67 058	35 192	36 539	4 389	16 500	–	166 893	64	74	72
1973	204 003	118 211	73 878	61 373	6 168	19 496	–	291 040	131	114	120
1974	147 046	87 077	49 089	42 668	3 181	16 072	–	208 967	124	111	114
1975	143 081	91 352	41 147	48 683	2 713	13 446	–	207 923	100	100	100
1976	136 877	96 369	31 858	16 418	2 773	16 063	–	172 131	87	90	89
1977	125 524	93 942	22 909	1 798	7 343	56 809	–	191 474	71	74	74
1978	153 673	101 202	29 420	19 125	15 442	138 993	–	327 233	66	71	72
1979	259 790	179 508	57 883	46 452	25 600	224 908	–	556 750	79	87	87
1980	307 954	183 807	75 635	55 470	32 310	303 112	–	698 846	85	92	93
1981	342 676	227 079	69 060	12 223	62 944	1 000 925	43 862	1 462 630	♦86	95	96
1982	566 830	379 250	113 186	96 693	125 641	2 201 795	93 794	3 084 753	116	127	130

Lähde: Pörssikomitean kertomus Helsingin pörssin toiminnasta ja Tilastokeskus, Suomen tilastollinen vuosikirja.
Källa: Berättelse över Börsens i Helsingfors verksamhet, avgiven av Börskommittén samt Statistikcentralen, Statistisk årsbok för Finland.

10.7

Panttilainausliike 1960–82
Pantlånereörelsen 1960–82

Loans granted by pawnbrokers' establishments 1960–82

Vuoden kuluessa annetut lainat · Under året utgivna lån

	1960	1965	1970	1975	1980	1981	1982
Pantteja · Panter	395 414	321 439	288 026	256 904	245 824	233 614	276 581
1 000 mk	9 066	13 432	21 167	39 182	56 728	62 370	106 708
keskimäärin lainaa kohti ¹							
i medeltal per lån ¹ , mk	160	206	267	302	283	293	386

¹ Vuoden 1982 rahanarvossa. · Enligt penningvärdet år 1982.

 Lähde: Helsingin Pantti-Osakeyhtiö ja Osakeyhtiö Helsingin panttilainakonttori.
 Källa: Helsingfors Pant-Aktiebolag och Osakeyhtiö Helsingin panttilainakonttori.

11. Kunnallistalous · Kommunala finanser · Communal finances

Kaupungin taloutta koskevat tiedot perustuvat ao. vuosien tilinpäätöksiin.

Luvuissa on tilinpäätöskäytännön mukaisesti mukana seuraavalle vuodelle siirtyneet määrärahat, mutta ei sen sijaan edellisten vuosien siirtomäärärahojen käyttöä.

Uppgifterna rörande stadens finanser baserar sig på respektive års bokslut.

I talen ingår, i enlighet med bokslutspraxis, de anslag som överflyttas på följande år, men däremot ingår inte användningen av reservationsanslagen från de föregående åren.

11.1 Menojen ja tulojen muutokset 1979–83 Förändringar i utgifter och inkomster 1979–83 Changes of expenditure and revenue 1979–83

	1979	1980	1981	1982	1983
	% ¹				
Menot yhteensä · Summa utgifter	10,8	10,2	12,4	11,2	10,0
Käyttömenot · Driftutgifter	9,9	11,3	13,2	11,6	10,6
Pääomamenot · Kapitalutgifter	14,9	6,8	9,7	9,3	6,9
Kunnallisverotulot · Kommunalskatteinkomster	10,0	7,4	16,4	9,8	14,4
Muut käyttötulot · Övriga driftinkomster	12,1	11,5	14,0	10,2	8,6
Pääomatulot · Kapitalinkomster	3,8	13,5	-15,5	28,6	-2,5

¹ Muutos edelliseen vuoteen verrattuna. · Förändring jämfört med föregående år.

Lähde: Helsingin kaupungin tilinpäätös.
Källa: Helsingfors stads bokslut.

11.2 Menot ja tulot pääluokittain tilinpäätöksen mukaan 1979–83

Utgifter och inkomster efter huvudtitlar enligt bokslut 1979–83

Expenditure and revenue by Municipal Finances 1979–83

		1979	1980	1981	1982	1983
		1 000 mk				
0 Yleishallinto · Allmän förvaltning	brutto	93 423	106 127	122 094	134 476	148 530
	tulot · ink.	3 985	4 508	4 940	5 636	5 754
	netto	89 438	101 619	117 154	128 840	142 776
1 Järjestystoimi · Ordningsväsen	brutto	126 152	125 888	130 537	140 414	137 224
	tulot · ink.	15 183	18 921	20 657	26 122	27 403
	netto	110 969	106 967	109 880	114 292	109 821
2 Terveystenhoito · Hälsovårdsväsen	brutto	677 822	774 421	934 489	1 235 686	1 380 161
	tulot · ink.	231 044	274 909	319 440	400 582	465 343
	netto	446 778	499 512	615 049	835 104	914 818
Hallinto · Förvaltning	brutto	24 088	28 801	42 055	33 708	30 245
	tulot · ink.	4 409	6 980	9 272	12 709	14 002
	netto	19 679	21 821	32 783	20 999	16 243
Terveystenhoito · Hälsovård	brutto	110 614	124 434	140 514	173 058	200 738
	tulot · ink.	47 980	56 382	64 305	64 674	74 601
	netto	62 634	68 052	76 209	108 384	126 137
Sairaalahoido · Sjukhusvård	brutto	543 120	621 186	751 920	760 460	839 354
	tulot · ink.	178 655	211 547	245 863	322 363	375 610
	netto	364 465	409 639	506 057	438 097	463 744
Osuudet muiden sairaaloiden menoihin · Andelar i utgifter för andra sjukhus	brutto, netto	257 667	297 608
Muu terveydenhuolto Övrig hälsovård	brutto	10 793	12 216
	tulot · ink.	836	1 130
	netto	9 957	11 086
3 Sosiaalitoimi · Socialväsen	brutto	745 709	845 434	942 116	972 956	1 115 386
	tulot · ink.	183 025	213 754	240 296	261 643	316 900
	netto	562 684	631 680	701 820	711 313	798 486
Lasten päivähoitotoimi · Barn- dagvård	brutto	203 630	241 823	284 635	347 449	420 352
	tulot · ink.	75 515	84 901	103 833	128 445	160 242
	netto	128 115	156 922	180 802	219 004	260 110
Lastensuojelutoimi · Barnskydd	brutto	127 334	151 331	172 739	194 812	217 583
	tulot · ink.	29 296	36 755	43 017	48 642	63 697
	netto	98 038	114 576	129 722	146 170	153 886
Oikeusapulautakunta Rättshjälpnämnden	brutto	2 219	2 490	3 096	3 713	4 029
	tulot · ink.	1 165	1 233	1 311	1 474	1 611
	netto	1 054	1 257	1 785	2 239	2 418
Huoltotoimi · Vårdväsen	brutto	412 526	449 790	481 646	426 982	473 422
	tulot · ink.	77 049	90 865	92 135	83 082	91 350
	netto	335 477	358 925	389 511	343 900	382 072
4 Sivistystoimi · Bildningsväsen	brutto	609 975	701 196	777 320	888 048	999 001
	tulot · ink.	227 897	260 112	288 999	332 787	381 060
	netto	382 078	441 084	488 321	555 261	617 941
Koulutoimi · Skolväsen	brutto	371 833	433 893	476 082	535 358	591 401
	tulot · ink.	154 388	179 243	195 946	224 450	252 573
	netto	217 445	254 650	280 136	310 908	338 828
Ammattiopetustoimi Yrkesundervisning	brutto	46 560	51 414	57 808	67 733	83 728
	tulot · ink.	30 492	31 721	35 136	42 333	52 216
	netto	16 068	19 693	22 672	25 400	31 512
Yleinen sivistystoimi Allmän bildningsverksamhet	brutto	82 907	93 870	108 258	125 941	142 642
	tulot · ink.	28 139	32 406	38 753	44 519	51 711
	netto	54 768	61 464	69 505	81 422	90 931
Urheilu- ja ulkoilutoimi Idrotts- och friluftsväsen	brutto	75 547	82 278	88 039	100 575	111 177
	tulot · ink.	14 878	16 742	19 164	21 485	24 560
	netto	60 669	65 536	68 875	79 090	86 617
Avustukset · Understöd	brutto, netto	33 128	39 741	47 133	58 441	70 053

		1979	1980	1981	1982	1983
		1 000 mk				
5 Kaavoitus ja yleiset työt Planläggning och allmänna arbeten	brutto	469 129	512 995	577 956	622 692	687 131
	tulot · ink.	196 119	211 470	265 135	266 425	278 347
	netto	273 010	301 525	312 821	356 267	408 784
Kaavoitus · Planläggning	brutto	33 313	35 441	40 293	45 843	50 267
	tulot · ink.	385	310	375	611	1 898
	netto	32 928	35 131	39 918	45 232	48 369
Yleiset työt · Allmänna arbeten	brutto	435 816	477 554	537 663	576 849	636 864
	tulot · ink.	195 734	211 160	264 760	265 814	276 449
	netto	240 082	266 394	272 903	311 035	360 415
6 Kiinteistöt · Fastigheter	brutto	182 520	195 561	215 987	236 076	255 467
	tulot · ink.	189 212	210 390	231 999	270 989	304 596
	netto	+6 692	+14 829	+16 012	+34 913	+49 129
7 Liiketoiminta · Affärsverksamhet	brutto	1 595 860	1 734 397	2 003 074	2 154 965	2 335 984
	tulot · ink.	1 615 889	1 781 596	2 058 079	2 219 870	2 429 485
	netto	+20 029	+47 199	+55 005	+64 905	+93 501
Energialaitos · Energiverket	brutto	759 996	897 942	1 104 610	1 161 636	1 238 117
	tulot · ink.	809 607	955 812	1 159 344	1 220 500	1 327 277
	netto	+49 611	+57 870	+54 734	+58 864	+89 160
Vesilaitos · Vattenverket	brutto	134 255	138 138	140 114	149 970	167 779
	tulot · ink.	128 220	137 813	144 518	150 451	169 462
	netto	6 035	325	+4 404	+481	+1 683
Satamalaitos · Hamnverket	brutto	125 679	127 752	138 259	144 938	150 510
	tulot · ink.	105 530	123 408	138 345	151 117	152 575
	netto	20 149	4 344	+86	+6 179	+2 065
Liikennelaitos · Trafikverket	brutto	439 007	469 603	520 469	577 941	643 133
	tulot · ink.	439 007	469 603	520 469	577 941	643 133
	netto	—	—	—	—	—
Muut · Övriga	brutto	136 923	100 962	99 622	120 480	136 445
	tulot · ink.	133 525	94 960	95 403	119 861	137 038
	netto	3 398	6 002	4 219	619	+593
8 Rahoitustoimi ¹ · Finansieringsväsen ¹	brutto	368 071	420 763	430 034	459 765	514 581
	tulot · ink.	686 512	758 051	827 745	908 743	887 799
	netto	+318 441	+337 288	+397 711	+448 978	+373 218
9 Pääomatalous ² · Kapitalhushållning ²	brutto	1 114 690	1 190 643	1 306 313	1 427 664	1 525 485
	tulot · ink.	451 245	512 200	432 937	556 760	542 947
	netto	663 445	678 443	873 376	870 904	982 538
Käyttömenot · Driftutgifter	4 868 661	5 416 782	6 133 607	6 845 078	7 573 465	
Pääomamenot · Kapitalutgifter	1 114 690	1 190 643	1 306 313	1 427 664	1 525 485	
Ylijäämä · Överskott	45 583	35 015	25 366	31 509	34 970	
Menot yhteensä · Summa utgifter	6 028 934	6 642 440	7 465 286	8 304 251	9 133 920	
Kunnallisverotulot · Kommunalskatteinkomster	2 214 347	2 377 267	2 766 301	3 038 609	3 477 324	
Muut käyttötulot · Övriga driftinkomster	3 348 866	3 733 711	4 257 290	4 692 797	5 096 687	
Pääomatulot · Kapitalinkomster	451 245	512 200	432 937	556 760	542 947	
Talousarvion ulkopuoliset tulot						
Inkomster utom budgeten	14 476	19 262	8 758	16 085	16 962	
Tulot yhteensä · Summa Inkomster	6 028 934	6 642 440	7 465 286	8 304 251	9 133 920	

¹ Ilman kunnallisverotuloja. · Utan kommunalskatteinkomster.

² Ilman talousarvion ulkopuolisia tuloja. · Exkl. inkomster utom budgeten.

Lähde: A:o. vuoden Helsingin kaupungin tilinpäätös.

Källa: Berörda års Helsingfors stads bokslut.

11.3

Menojen ja tulojen jakautuminen pääluokittain 1979–83
Fördelningen av utgifter och inkomster enligt huvudtitlar 1979–83
Breakdown of expenditure and revenue 1979–83

	1979	1980	1981	1982	1983
	%				
Menot · Utgifter					
Yleishallinto · Allmän förvaltning	1,5	1,6	1,6	1,6	1,6
Järjestystoimi · Ordningsväsen	2,1	1,9	1,7	1,7	1,5
Terveysdenhuolto · Hälsovårdsväsen	11,2	11,7	12,5	14,9	15,1
Sosiaalitoimi · Socialväsen	12,4	12,7	12,6	11,7	12,2
Sivistystoimi · Bildningsväsen	10,1	10,6	10,4	10,7	10,9
Kaavoitus ja yleiset työt · Planläggning och allmänna arbeten	7,8	7,7	7,7	7,5	7,5
Kiinteistöt · Fastigheter	3,0	2,9	2,9	2,8	2,8
Liiketoiminta · Affärsverksamhet	26,5	26,1	26,8	26,0	25,6
Rahoitustoimi · Finansieringsväsen	6,1	6,3	5,8	5,5	5,6
Käyttötalous yhteensä · Drifhushållning sammanlagt	80,8	81,5	82,2	82,4	82,9
Pääomatalous · Kapitalhushållning	18,5	17,9	17,5	17,2	16,7
Ylijäämä · Överskott	0,8	0,5	0,3	0,4	0,4
Menot yhteensä · Utgifter sammanlagt	100	100	100	100	100
Tulot · Inkomster					
Yleishallinto · Allmän förvaltning	0,1	0,1	0,1	0,1	0,1
Järjestystoimi · Ordningsväsen	0,3	0,3	0,3	0,3	0,3
Terveysdenhuolto · Hälsovårdsväsen	3,8	4,1	4,3	4,8	5,1
Sosiaalitoimi · Socialväsen	3,0	3,2	3,2	3,2	3,5
Sivistystoimi · Bildningsväsen	3,8	3,9	3,9	4,0	4,2
Kaavoitus ja yleiset työt · Planläggning och allmänna arbeten	3,3	3,2	3,6	3,2	3,0
Kiinteistöt · Fastigheter	3,1	3,2	3,1	3,3	3,3
Liiketoiminta · Affärsverksamhet	26,8	26,8	27,6	26,7	26,6
Rahoitustoimi ¹ · Finansieringsväsen ¹	11,4	11,4	11,1	10,9	9,7
Käyttötalous yhteensä · Drifhushållning sammanlagt	55,5	56,2	57,0	56,5	55,8
Pääomatalous · Kapitalhushållning	7,5	7,7	5,8	6,7	5,9
Kunnallisverotulot · Kommunalskatteinkomster	36,7	35,8	37,1	36,6	38,1
Talousarvion ulkopuolella · Utom budgeten	0,2	0,3	0,1	0,2	0,2
Tulot yhteensä · Inkomster sammanlagt	100	100	100	100	100

¹ ilman kunnallisverotuloja. · Exkl. kommunalskatteinkomster.

Lähde: Helsingin kaupungin tilinpäätös.

Källa: Helsingfors stads bokslut.

11.4

Veroäyrin hinnan jakautuminen 1979–83¹ Fördelning av uttaxering per skatteöre 1979–83¹ Breakdown of tax unit 1979–83

	1979	1980	1981	1982	1983
	Nettomenot, p/veroäyri Nettoutgifter, p/skatteöre				
Yleishallinto · Allmän förvaltning	0,61	0,62	0,64	0,63	0,62
Järjestystoimi · Ordningssväsén	0,75	0,65	0,60	0,56	0,47
Terveysdenhuolto · Hälsovårdssväsén	3,03	3,05	3,34	4,12	3,95
Hallinto ja yhteiset toiminnot					
Förvaltning och gemensamma verksamhet	0,13	0,13	0,18	0,10	0,07
Terveysdenhoito · Hälsovård	0,43	0,42	0,41	0,54	0,55
Sairaalahoito · Sjukhusvård	2,47	2,50	2,75	2,16	2,00
Osuudet muiden sairaaloiden menoihin					
Andelar i utgifter för andra sjukhus	1,27	1,28
Muu terveydenhuolto · Övrig hälsovård	0,05	0,05
Sosiaalitoimi · Socialsväsén	3,81	3,85	3,80	3,51	3,44
Lasten päivähoitotoimi · Barndagvård	0,87	0,95	0,98	1,08	1,12
Lastensuojelutoimi · Barnskydd	0,66	0,70	0,70	0,72	0,66
Oikeusapulautakunta · Rättshjälpnsämnden	0,01	0,01	0,01	0,01	0,01
Huoltotoimi · Vårdsväsén	2,27	2,19	2,11	1,70	1,65
Sivistystoimi · Bildningssväsén	2,59	2,69	2,65	2,74	2,67
Koulutoimi · Skolväsén	1,47	1,55	1,52	1,53	1,46
Ammattiopetustoimi · Yrkesundervisning	0,11	0,12	0,12	0,13	0,14
Yleinen sivistystoimi · Allmän bildningsverksamhet	0,37	0,38	0,38	0,40	0,39
Urheilu- ja ulkoilutoimi · Idrotts- och friluftsvksamhet	0,41	0,40	0,37	0,39	0,38
Avustukset · Understöd	0,23	0,24	0,26	0,29	0,30
Kaavoitus ja yleiset työt · Planläggning och allmänna arbeten	1,85	1,84	1,70	1,76	1,76
Kaavoitus · Planläggning	0,22	0,21	0,22	0,22	0,21
Yleiset työt · Allmänna arbeten	1,63	1,63	1,48	1,54	1,55
Kiinteistö · Fastigheter	-0,05	-0,09	-0,09	-0,17	-0,21
Liiketoiminta · Affärsverksamhet	1,26	1,11	1,13	1,14	0,99
Energialaitos · Energiverket	-0,33	-0,35	-0,30	-0,29	-0,38
Vesilaitos · Vattenverket	0,04	0,00	-0,02	-0,00	-0,01
Satamalaitos · Hamnverket	0,14	0,03	0,00	-0,03	-0,01
Liikennelaitos · Trafikverket	1,39	1,39	1,43	1,46	1,39
Muut · Övriga	0,02	0,04	0,02	0,00	-0,00
Rahoitustoimi ² · Finansieringsväsén ²	-3,55	-3,45	-3,59	-3,67	-3,00
Talousarvion ulkopuoliset tulot · Inkomster utom budgeten	-0,07	-0,10	-0,04	-0,03	-0,05
Käyttötalous yhteensä · Drifhushållning sammanlagt	10,23	10,17	10,14	10,59	10,64
Pääomamenot · Kapitalutgifter	4,49	4,14	4,73	4,30	4,24
Talousarvion ulkopuoliset tulot · Inkomster utom budgeten	-0,03	-0,02	-0,01	-0,05	-0,03
Pääomatalous yhteensä · Kapitalhushållning sammanlagt	4,46	4,12	4,72	4,25	4,21
Yli-/alijäämä · Över-/underskott	0,31	0,21	0,14	0,16	0,15
Veroäyrin lopullinen hinta · Slutlig uttaxering per skatteöre,p	15,00	14,50	15,00	15,00	15,00

¹ Verotusvuoden veroäyrin hinnan mukaan. - Enligt priset på beskattningsårets skatteöre.

² Osuus liikennelaitoksen alijäämän kattamiseksi pl. - Exkl. andel för täckande av trafikverkets underskott.

Lähde: Helsingin kaupungin tilinpäätös.

Källa: Helsingfors stads bokslut.

11.5 Pääomamenojen rakenne 1979–83

Kapitalutgifternas struktur 1979–83

Structure of capital costs 1979–83

	1979	1980	1981	1982	1983
	Mmk				
Talonrakennus · Husbyggnad	154,5	148,3	197,1	202,2	333,1
Terveystenhoito · Hälsovårdsväsen	20,4	29,0	59,9	44,7	57,0
Lasten päivähoitotoimi · Barndagvård	23,5	17,5	13,3	18,4	18,4
Lastensuojelutoimi · Barnskydd	10,4	2,4	2,0	2,0	2,8
Huoltotoimi · Vårdväsen	19,2	9,6	10,0	7,7	8,9
Koulutoimi · Skolväsen	40,2	20,9	33,5	57,2	59,7
Muu sivistystoimi · Övrigt bildningsväsen	2,9	5,0	9,4	6,2	33,2
Muu talonrakennus · Övrig husbyggnation	37,9	63,9	69,0	66,0	153,1
Kadut, tiet ja sillat · Gator, vägar och broar	100,3	110,9	135,1	123,7	126,0
Viemärit · Avlopp	58,9	47,6	51,0	66,9	70,3
Liiketoiminta · Affärsverksamhet	489,3	541,7	563,1	645,4	639,0
Energialaitos · Energiverket	158,9	154,7	253,9	283,9	331,5
Vesilaitos · Vattenverket	42,7	37,2	45,1	31,0	24,2
Satamalaitos · Hamnverket	24,9	30,0	26,5	25,5	32,8
Liikennelaitos · Trafikverket	19,9	49,7	23,4	46,9	59,2
Metrotoimisto · Metrobyrån	237,1	263,2	207,4	253,9	185,2
Muut · Övriga	5,8	6,9	6,8	4,2	6,1
Asuntotuotanto · Bostadsproduktion	70,0	58,5	63,5	64,9	68,5
Kiinteistöjen osto · Fastighetsköp	64,9	43,1	39,5	42,5	34,0
Muut pääomamenot · Övriga kapitalutgifter	176,8	240,5	257,0	282,1	254,6
Yhteensä · Sammanlagt	1 114,7	1 190,6	1 306,3	1 427,7	1 525,5
	%				
Talonrakennus · Husbyggnad	13,9	12,5	15,1	14,2	21,8
Terveystenhoito · Hälsovårdsväsen	1,8	2,4	4,6	3,1	3,7
Lasten päivähoitotoimi · Barndagvård	2,1	1,5	1,0	1,3	1,2
Lastensuojelutoimi · Barnskydd	0,9	0,2	0,2	0,1	0,2
Huoltotoimi · Vårdväsen	1,7	0,8	0,8	0,5	0,6
Koulutoimi · Skolväsen	3,6	1,8	2,6	4,0	3,9
Muu sivistystoimi · Övrigt bildningsväsen	0,3	0,4	0,7	0,4	2,2
Muu talonrakennus · Övrig husbyggnation	3,4	5,4	5,3	4,6	10,0
Kadut, tiet ja sillat · Gator, vägar och broar	9,0	9,3	10,3	8,7	8,3
Viemärit · Avlopp	5,3	4,0	3,9	4,7	4,6
Liiketoiminta · Affärsverksamhet	43,9	45,5	43,1	45,2	41,9
Energialaitos · Energiverket	14,3	13,0	19,4	19,9	21,7
Vesilaitos · Vattenverket	3,8	3,1	3,5	2,2	1,6
Satamalaitos · Hamnverket	2,2	2,5	2,0	1,8	2,2
Liikennelaitos · Trafikverket	1,8	4,2	1,8	3,3	3,9
Metrotoimisto · Metrobyrån	21,3	22,1	15,9	17,8	12,1
Muut · Övriga	0,5	0,6	0,5	0,3	0,4
Asuntotuotanto · Bostadsproduktion	6,3	4,9	4,9	4,5	4,5
Kiinteistöjen osto · Fastighetsköp	5,8	3,6	3,0	3,0	2,2
Muut pääomamenot · Övriga kapitalutgifter	15,9	20,2	19,7	19,8	16,7
Yhteensä · Sammanlagt	100	100	100	100	100

Lähde: Helsingin kaupungin tilinpäätös.
Källa: Helsingfors stads bokslut.

11.6 Palkkausmenot ja eläkkeet 1975–83 Avlöningsutgifter och pensloner 1975–83 Wage costs and pensions 1975–83

	Palkkausmenot Avlöningsutgifter							Eläkkeet Pensioner		
	Palkat ja palkkiot Löner och arvoden		Sosiaaliturvamaksut Socialskyddsav- gifter		Muut ² Övriga ²		Yhteensä Sammanlagt		Mmk	% ¹
	Mmk	% ¹	Mmk	% ¹	Mmk	% ¹	Mmk	% ¹		
1975	935,2	33,7	78,2	2,8	7,6	0,3	1 021,0	36,8	149,1	5,4
1976	1 098,0	32,2	96,5	2,8	9,0	0,3	1 203,5	35,3	180,2	5,3
1977	1 196,3	29,2	102,2	2,5	11,1	0,3	1 309,6	32,0	207,6	5,1
1978	1 282,3	29,0	104,7	2,4	19,0	0,4	1 406,0	31,7	312,0	7,0
1979	1 449,0	29,8	100,6	2,1	20,8	0,4	1 570,4	32,3	335,3	6,9
1980	1 623,9	30,0	105,0	1,9	20,8	0,4	1 749,7	32,3	363,4	6,7
1981	1 854,4	30,2	118,4	1,9	18,3	0,3	1 991,1	32,5	410,7	6,7
1982	2 069,0	30,2	142,1	2,1	18,9	0,3	2 230,0	32,6	472,0	6,9
1983	2 301,9	30,4	157,5	2,1	32,5	0,4	2 491,9	32,9	503,2	6,2

¹ Käyttömenoista. - Av driftutgifterna.

² Työ- ja vapaa-ajan tapaturma- ja ryhmähenkivakuutus- sekä työttömyysvakuutusmaksut. - Avgifter för olycksfalls- och grupplivförsäkring för arbetstid och fritid samt för arbetslöshetsförsäkring.

Lähde: Helsingin kaupungin tilinpäätös.

Källa: Helsingfors stads bokslut.

11.7 Kokonaismenot sekä valtionosuudet ja -korvaukset¹ 1960–83 Totalutgifter samt statsandelar och -ersättningar¹ 1960–83 Total expenditure, state contributions and grants 1960–83

	Kokonaismenot ² Totalutgifter ²	Valtionosuudet ja -korvaukset ¹ Statsandelar och -ersättningar ¹	
	Mmk	Mmk	% ³
1960	563,6	21,7	3,8
1965	914,9	41,0	4,5
1970	1 553,9	75,8	4,9
1971	1 735,1	80,6	4,6
1972	1 969,1	103,3	5,2
1973	2 307,2	123,8	5,4
1974	2 843,5	146,5	5,2
1975	3 488,3	199,5	5,7
1976	4 256,3	223,4	5,2
1977	5 070,0	322,7	6,4
1978	5 399,6	391,2	7,2
1979	5 983,4	444,2	7,4
1980	6 607,4	507,5	7,7
1981	7 439,9	582,9	7,8
1982	8 272,7	664,3	8,0
1983	9 099,0	798,5	8,8

¹ Vuosina 1960–79 valtionosuudet ja -avustukset. - Åren 1960–79 statsandelar och -understöd.

² Ilman ylijäämää. - Utan överskott.

³ Kokonaismenoista. - Av totalutgifter.

Lähde: Helsingin kaupungin tilinpäätös.

Källa: Helsingfors stads bokslut.

11.8

Lainakanta¹ 31.12.1974–83
Lånestock¹ 31.12.1974–83
Fixed loans 31.12.1974–83

Lainakanta · Lånestock				Lainat asukasta kohti, mk Lån per invånare, mk		
Tilinpäätös Bokslut		V. 1983 rahanarvossa Enligt penningvärdet år 1983		Tilinpäätös Bokslut	V. 1983 ra- hanarvossa Enligt pen- ningvärdet år 1983	
1 000 mk	Kasvu Ökning %	1 000 mk	Kasvu Ökning %			
1974	249 841	-9,0	637 844	-23,2	490	1 251
1975	267 517	7,1	577 302	-9,5	532	1 148
1976	315 732	18,0	600 207	4,0	635	1 207
1977	462 952	46,6	800 444	33,4	940	1 625
1978	553 495	19,6	907 732	13,4	1 134	1 860
1979	554 390	0,2	831 031	-8,4	1 142	1 712
1980	599 589	8,2	802 250	-3,5	1 240	1 659
1981	608 700	1,5	727 397	-9,3	1 261	1 507
1982	691 814	13,7	753 385	3,6	1 432	1 559
1983	582 080	-15,9	582 080	-22,7	1 202	1 202

¹ Pitkääikaikaiset vakautetut ottolainat (talousarviolainat). · Långfristig konsoliderad upplåning (budgetlån).

Lähde: Helsingin kaupungin tilinpäätös.

Källa: Helsingfors stads bokslut.

11.9

Energia- ja vesilaitoksen tuloslaskelmat 1981–83
Resultaträkningar för energi- och vattenverket 1981–83
Profit and loss statements of the energy and water services 1981–83

	Energi-laitos Energiverket			Vesilaitos Vattenverket		
	1981	1982	1983	1981	1982	1983
1 000 mk						
Myyntituotot · Försäljningsintäkter	1 127 861	1 187 351	1 324 911	144 111	150 416	169 417
– Myynnin oikaisuerät						
Försäljningens korrektivposter	23 668	26 175	23 846	–	–	–
Liikevaihto · Omsättning	1 104 193	1 161 176	1 301 065	144 111	150 416	169 417
– Kulut · Kostnader	787 686	802 308	848 742	66 451	69 683	73 722
Käyttökate · Driftsbidrag	316 507	358 868	452 323	77 660	80 733	95 695
– Poistot · Avskrivningar	131 210	154 173	157 759	35 062	41 699	55 782
Liikelylijäämä · Rörelseöverskott	185 297	204 695	294 564	42 598	39 034	39 913
+ Muut tuotot ja kulut						
Övriga intäkter och kostnader	2 210	2 287	2 383	–	–	–
– Korkokulut · Räntekostnader	132 773	148 118	207 786	38 194	38 553	38 231
Tilikauden yli-/alijäämä						
Räkenskapsperiodens över-/underskott	+54 734	+58 864	+89 161	+4 404	+481	+1 682

Lähde: Energi-laitos ja vesilaitos.

Källa: Energiverket och vattenverket.

11.10 Rahastot 1974–83

Fonder 1974–83

Funds 1974–83

		Pääoma · Kapital, Mmk			
		1.1.	Lisäys Ökning	Vähennys Minskning	31.12.
Omat rahastot · Egna fonder					
Käyttörahaso · Kassaförlagsfonden		178,7	11,3	—	190,0
Verontasausrahaso · Skatteutjämningsfonden		154,5	14,0	—	168,5
Muut · Övriga		157,8	54,5	—	212,3
Yhteensä · Sammanlagt	1983	491,0	79,8	—	570,8
	1982	431,4	59,6	—	491,0
	1981	392,5	38,9	—	431,4
	1980	347,9	45,2	0,6	392,5
	1979	310,5	37,4	—	347,9
	1978	303,0	7,5	—	310,5
	1977	250,0	53,0	0,0	303,0
	1976	246,1	4,0	0,1	250,0
	1975	241,1	6,6	1,6	246,1
	1974	203,5	37,6	—	241,1
Lahjoitusrahastot · Donationsfonder	1983	3,4	0,4	0,2	3,6
	1982	3,1	0,4	0,1	3,4
	1981	2,8	0,4	0,1	3,1
	1980	2,7	0,2	0,1	2,8
	1979	2,5	0,3	0,1	2,7
	1978	2,4	0,2	0,1	2,5
	1977	3,0	0,3	0,9	2,4
	1976	2,7	0,4	0,1	3,0
	1975	2,9	0,3	0,5	2,7
	1974	2,7	0,3	0,1	2,9

Lähde: Helsingin kaupungin tilinpäätös.
Källa: Helsingfors stads bokslut.

12. Kaupungin liiketoiminta · Stadens affärsverksamhet · Public utilities

12.1 Sähkön hankinta ja käyttö 1960–83 Elanskaffning och -förbrukning 1960–83 Production, purchase and sales of electric energy 1960–83

	1960	1965	1970	1975	1980	1982	1983
	GWh						
Hankinta · Anskaffning							
Vesivoimaosuudet · Vattenkraftsandelar	105	164	178	240	226	270	276
Ydinvoimalaosuudet · Kärnkraftsandelar	—	—	—	—	134	260	272
Varsinainen osto · Egentligt inköp	195	22	57	24	25	23	40
Korvaussähkö · Ersättningselektricitet	9	363	36	90	15	158	264
Voimalaitosten tuotanto · Kraftverkens produktion	499	447	1 776	1 646	2 326	1 950	1 865
Hanasaari · Hanaholmen	236	199	1 136	1 154	1 982	1 689	1 652
Salmisaari · Sundholmen	179	247	448	317	218	169	123
Myllypuro · Kvarnbäcken	—	—	120	134	123	91	89
Kellosaari ja Suvilahti · Skällaren och Södervik	84	1	72	41	3	1	1
Kokonais Hankinta · Totalanskaffning	808	996	2 047	2 000	2 726	2 661	2 717
Käyttö · Förbrukning							
Myynti jakelualueelle							
Försäljning till distributionsområdet	583	866	1 338	1 667	2 014	2 187	2 308
Verkostohäviöt · Nätförluster	44	50	80	84	84	78	84
Käyttö omaan toimintaan							
Förbrukning för egen verksamhet	40	48	130	81	107	110	116
Sähkön tuotannon omakulutus							
Egen förbrukning av elproduktion				80	111	99	97
Kokonaiskulutus · Totalförbrukning	667	964	1 548	1 912	2 316	2 474	2 605
Toimitus jakelualan ulkopuolelle							
Leverans utanför distributionsområdet	141	32	499	88	410	187	112
Yhteensä · Sammanlagt	808	996	2 047	2 000	2 726	2 661	2 717

Lähde: Energialaitos.
Källa: Energiverket.

12.2 Sähkön kulutus 1960–83 Elförbrukning 1960–83 Consumption of electricity 1960–83

	1960 ¹	1965 ¹	1970	1975	1980	1982	1983
Yksityinen kulutus · Privat förbrukning, GWh	170	245	414	549	652	706	750
%	29,2	28,3	30,9	32,9	32,4	32,3	32,5
Asuinhuoneistot · Bostadslägenheter, GWh	140	200	306	388	464	514	541
Asuinkiinteistöt · Bostadsfastigheter, GWh	30	45	108	161	188	192	209
Jalostus · Förädling, GWh	180	240	356	418	441	475	485
%	30,9	27,7	26,6	25,1	21,9	21,7	21,0
Teollisuus · Industri, GWh	170	230	341	390	412	442	450
Rakennustoiminta · Byggnadsverksamhet, GWh	10	10	15	28	29	33	35
Palvelu · Service, GWh	158	281	408	523	709	774	832
%	27,1	32,4	30,5	31,4	35,2	35,4	36,0
Liike-elämä · Affärslivet, GWh	113	221	306	400	566	612	652
Kuljetus · Transport, GWh	45	60	102	123	143	162	180
Julkinen kulutus · Offentlig förbrukning, GWh	75	100	160	177	212	232	241
%	12,9	11,5	12,0	10,6	10,5	10,6	10,4
Hallinto · Förvaltning, GWh	60	75	101	126	158	186	192
Yhdyskuntahuolto ² · Samhällsservice ² , GWh	15	25	59	51	54	46	49
Yhteensä · Sammanlagt, GWh	583	866	1 338	1 667	2 014	2 187	2 308
%	100	100	100	100	100	100	100

¹ Vuosien 1960 ja 1965 kuluttajaryhmittäiset tiedot ovat arvioita, eivätkä näin ollen ole täysin vertailukelpoisia myöhempien vuosien tietoihin. · Uppgifterna efter abonnentgrupper för åren 1960 och 1965 är uppskattningar, och är sålunda inte fullt jämförbara med uppgifterna för senare år.

² Pl. energilaitoksen omaan toimintaan käytetty energia. · Exkl. energin för energiverkets egen verksamhet.

Lähde: Energilaitos.

Källa: Energiverket.

12.3

Sähkön kulutuksen kehitys kuluttajaryhmittäin 1960–83
Elförbrukningens utveckling efter abonnentgrupper 1960–83
 Development of electricity consumption by consumer group 1960–83

	1960 ¹	1965 ¹	1970	1975	1980	1982	1983
Kulutuskuluttaja · Förbrukning/abbonent, kWh							
Yksityinen kulutus · Privat förbrukning	1 213	1 517	2 188	2 674	2 932	3 085	3 237
Asuinhuoneistot · Bostadslägenheter	1 029	1 274	1 662	1 943	2 150	2 315	2 406
Asuinkiinteistöt · Bostadsfastigheter	7 500	10 000	21 193	28 455	29 107	28 164	29 923
Jalostus · Förädling	85 714	117 073	145 544	206 013	234 028	272 090	283 403
Teollisuus · Industri	97 143	135 294	161 306	231 180	275 679	320 662	337 612
Rakennustoiminta · Byggnadsverksamhet	28 571	28 571	45 181	81 871	75 393	90 209	92 884
Palvelu · Service	11 367	19 446	30 323	36 602	46 043	49 946	52 978
Liike-elämä · Affärslivet	9 417	17 680	26 094	32 224	42 614	45 907	48 365
Kuljetus · Transport	23 684	30 769	59 028	65 565	67 616	74 695	81 087
Julkinen kulutus · Offentlig förbrukning	39 474	52 632	85 470	95 264	102 210	112 527	114 979
Hallinto · Förvaltning	32 432	40 541	55 987	70 509	79 388	94 131	95 190
Yhdyskuntahuolto · Samhällsservice	300 000	500 000	867 647	718 310	635 718	533 930	601 256
Yhteensä · Sammanlagt	3 690	4 814	6 464	7 459	8 334	8 808	9 184
Kulutuskuluttaja · Förbrukning/abbonent, 1970 = 100							
Yksityinen kulutus · Privat förbrukning	55	69	100	122	134	141	148
Asuinhuoneistot · Bostadslägenheter	62	77	100	117	129	139	145
Asuinkiinteistöt · Bostadsfastigheter	35	47	100	134	137	133	141
Jalostus · Förädling	59	80	100	142	161	187	195
Teollisuus · Industri	60	84	100	143	171	199	209
Rakennustoiminta · Byggnadsverksamhet	63	63	100	181	167	200	206
Palvelu · Service	37	64	100	121	152	165	175
Liike-elämä · Affärslivet	36	68	100	123	163	176	185
Kuljetus · Transport	40	52	100	111	115	127	137
Julkinen kulutus · Offentlig förbrukning	46	62	100	111	120	132	135
Hallinto · Förvaltning	58	72	100	126	142	168	170
Yhdyskuntahuolto · Samhällsservice	35	58	100	83	73	62	69
Yhteensä · Sammanlagt	57	74	100	115	129	136	142

¹ Vrt. taulukon 12.2 alavilje 1. · Jfr not 1 till tabell 12.2.

Lähde: Energialaitos.
 Källa: Energiverket.

12.4

Kaukolämmön hankinta ja myynti 1960–83
Anskaffning och försäljning av fjärrvärme 1960–83
Heat supply and sale of district heating 1960–83

	1960	1965	1970	1975	1980	1982	1983
Kokonaislammönta · Totalanskaffning, GWh	387	1 356	2 689	3 665	5 548	5 507	5 599
Vesikaukolämmitys · Vattenfjärrvärme	273	1 187	2 385	3 340	5 397	5 366	5 498
Höyrykaukolämmitys · Ångfjärrvärme	114	169	304	325	151	141	101
Lämmönmyynti · Värmeförsäljning, GWh	358	1 273	2 491	3 318	4 975	4 935	4 973
Jakelualueelle · Till distributionsområdet	358	1 273	2 490	3 293	4 942	4 856	4 878
Jakelualueen ulkopuolelle Utanför distributionsområdet	—	—	1	25	33	79	95
Kuluttajien ¹ lukumäärä · Antal abonnenter ¹	301	1 099	1 912	3 393	5 538	6 772	7 266

¹ Kuluttajilla tarkoitetaan taloa tai taloryhmää, jonka lämmönkulutus mitataan ja laskutetaan yhtenä kokonaisuutena. · Med förbrukare avses hus eller husgrupp, vars värmeförbrukning mäts och faktureras som en helhet.

Lähde: Energialaitos.

Källa: Energiverket.

12.5

Kaasun valmistus ja kulutus 1960–83
Tillverkning och förbrukning av gas 1960–83
Production and consumption of gas 1960–83

	1960	1965	1970	1975	1980	1982	1983
Kokonaisvalmistus							
Totaltillverkning, 1 000 m³	63 735	67 163	55 668	26 629	22 058	19 842	16 403
siitä · därav							
yksityiskulutus · privat förbrukning	36 105	36 322	31 324	23 899	19 363	17 261	14 032
energialaitoksen oma kulutus							
energiverkets egen förbrukning	26 189	29 599	21 213	50	33	11	10
siitä uunien alilämmitykseen							
därav för undereldning i ugnar	25 909	29 234	20 846	—	—	—	—
Kaasukojeita kuluttajilla							
Gasapparater hos konsumenterna, 31.12.	111 445	123 850	93 595	89 148	80 233	75 768	72 895

Vuosina 1960–70 on kaasun valmistuksessa käytetty raaka-aineena kivihiiltä ja vuosina 1975–83 butaania. · Under åren 1960–70 har vid gastillverkningen använts stenkol som råmaterial och under åren 1975–83 butan.

Lähde: Energialaitos.

Källa: Energiverket.

12.6 Vesilaitos 1960–83 Vattenverket 1960–83 The Waterworks 1960–83

	1960	1965	1970	1975	1980	1982	1983
Kokonalsvalmistus							
Totalliliverkning, 1 000 m³	49 991	62 849	75 268	85 595	73 483	67 767	68 952
Pintavesilaitokset · Ytvattenverken	49 659	62 824	74 773	85 439	73 130	67 708	68 952
Pohjavesilaitokset · Grundvattenverken	332	25	495	156	353	59	–
Kokonalsmyynti · Totalförsäljning, 1 000 m³	48 320	59 214	70 838	82 322	66 598	61 328	65 531
Helsingin kaupungin alueelle							
Till Helsingfors stads område	48 320	59 214	68 979	72 728	56 597	52 493	53 920
Muulle kunnille · Till andra kommuner	–	–	1 859	9 594	10 001	8 835	11 611
%:a kokonalsmyynnistä							
i % av totalförsäljningen	–	–	2,6	11,7	15,0	14,4	17,7
Kuluttaja · Förbrukare	7 567	9 943	13 562	16 192	18 328	19 249	19 640
Ominaiskulutus l/asukas/vrk · Personlig förbrukning l/invånare/dygn							
Helsinki ¹ · Helsingfors ¹	297	335	385	419	360	329	323
Espoo ² · Esbo ²	202	270	270	276	264
Vantaa ² · Vanda ²	85	166	168	159	165
Tampere ² · Tammerfors ²	179	220	273	326	332	306	315
Turku ¹ · Åbo ¹	228	283	352	392	343	350	347

¹ Laskettu kaupungin alueelle pumpatusta vedestä. · Beräknad på den till staden pumpade vattenmängden.

² Laskettu kulutetusta vedestä. · Beräknad på den förbrukade vattenmängden.

Lähde: Vesilaitoksen toimintakertomus ja ao. kaupungit.

Källa: Vattenverkets verksamhetsberättelse och berörda städer.

12.7 Satamalaitoksen nosturlen ja jäänmurtajan käyttö 1979–83 Anlitande av hamnverkets lyftkranar och isbrytare 1979–83 Utilisation of cranes and harbour icebreaker of the Port 1979–83

	1979	1980	1981	1982	1983
Laiturinosturit · Kalkranar					
Eteläsatama, kpl · Södra hamnen, st.	6	6	4	4	4
käyttötunteja · driftstimmar	2 017	2 155	1 226	799	863
Länsisatama, kpl · Västra hamnen, st.	26	26	27	25	25
käyttötunteja · driftstimmar	25 090	25 602	21 425	22 709	20 894
Sörnåisten satama, kpl · Sörnäs hamn, st.	11	11	11	11	12
käyttötunteja · driftstimmar	13 937	16 057	12 496	9 340	8 156
Yhteensä, kpl · Sammanlagt, st.	43	43	42	40	41
käyttötunteja · driftstimmar	41 044	43 814	35 147	32 848	29 913
Haarukkatrukkeja, kpl · Gaffeltruckar, st.	74	69	61	56	48
Jäänmurtaja, kpl · Isbrytare, st.	1	1	1	1	1
ajotunteja · körtimmar	871	379	197	–	–

Lähde: Satamalaitoksen toimintakertomus.

Källa: Hamnverkets verksamhetsberättelse.

12.8

Satamalaitoksen välittämä ja varastolma tuontitavara Helsingin satamassa 1979-83

De importvaror som hamnverket förmedlar och lagrar i Helsingfors hamn 1979-83

Imports handled and warehoused by the Port Authority at the Port of Helsinki 1979-83

	1979	1980	1981	1982	1983
	Tonnia · Ton				
Lyhytaikainen varastointi · Kortvarig lagring					
Välitetty kokonaismäärä · Förmedlad totalmängd siitä · därav	1 775 213	1 710 215	2 044 656	2 586 525	2 220 170
välivarastoitu · mellanlagring MLK:n ¹ kautta ² · via MLK ^{1,2}	192 745	198 505	162 415	138 596	120 651
kokonaismäärä · totalmängd	38 108	51 985	46 646	57 540	47 931
välivarastointi · mellanlagring	8 654	13 581	16 069	14 294	12 552
Pitkäaikainen varastointi · Långvarig lagring					
Yleinen tullivarasto · Det allmänna tullagret					
Varastoon panot · Insättningar i lagret	28 788	35 744	45 323	38 026	30 732
Varastosta otot · Uttag från lagret	29 345	29 127	44 040	41 596	33 453
Tavaraa · Varor, 31.12.	4 143	10 760	12 043	³ 7 080	4 359
Vapaavarasto · Frilager					
Varastoon panot · Insättningar i lagret	28 606	31 462	27 511	34 582	40 192
Varastosta otot · Uttag från lagret	28 677	28 768	28 958	37 106	38 239
Tavaraa · Varor, 31.12.	10 843	13 537	12 090	³ 10 959	12 912

¹ Metsätien maaliikennekeskus. · Krämerstaskog landtrafikcentral.

² Sisältää myös maan muilta rajanylityspaikoilta autoilla ja rautateitse saapunutta tulliselvittämätöntä tavaraa. · Innehåller även andra varor som inkommit med bil eller tåg vid landets övriga gränsövergångsställen och som inte genomgått tullklarering.

³ Autojen varastoalue (1 393 tonnia) siirtyi vuoden alkupuolella yleisen tullivaraston käytöstä vapaavaraston käyttöön. · I början av år 1982 överflyttades bilarnas lagringsområde (1 393 ton) från allmänna tullagret till frilagrets disposition.

Lähde: Satamalaitoksen toimintakertomus.

Källa: Hamnverkets verksamhetsberättelse.

13. Tulot, varallisuus, verotus · Inkomst, förmögenhet, beskattning · Income, property, taxation

Tuloja, varallisuutta ja verotusta koskevat tiedot perustuvat Tilastokeskuksen toimittamiin tulo- ja varallisuustilaston kunnittaisiin tietoihin. Esitettävistä tiedoista suurin osa koskee luonnollisten henkilöiden tuloja ja verotusta. Varallisuudesta ja yhteisöjen verotuksesta on saatavissa vain taulukon 13.9 mukaiset tiedot.

Luonnollisia henkilöitä (yksityisiä henkilöitä) koskevissa tilastoissa on **tulonsaaja** jokainen, jolla oli kokonaistuloa, kunnallisveronalaista tuloa tai veronalaisia varoja vähintään 10 mk. **Yhteisöjen** verotusta koskevassa tilastossa ovat mukana kaikki yhteisöt ja ennen verovuotta 1981 muodostuneet jakamattomat kuolinpesät, joille mainitulta vuodelta pantiin maksuun tulo-, varallisuus- tai kunnallisveroa. **Yhteisöihin** kuuluvat kaikki osakeyhtiöt, osuuskunnat, asuntoyhteisöt, yhdistykset, laitokset ja säätiöt sekä kaupparekisteriin merkityt yhtymät.

Tilastojen keskeisin tulokäsité on **valtionveronalainen tulo**. Se on sama kuin aikaisemmin käytössä ollut laskennallinen käsité kokonaistulo. **Valtionveronalasta tuloa** on kaikki vähintään 10 markan suuruinen tulo.

Kunnallisveron alaiseen tuloon sisältyvät samat tulolajit kuin valtionveron alaiseen tuloon. Lisäksi kunnallisveron alaista tuloa ovat sivuperintönä, testamentilla tai lahjana saadut tulot.

Valtion- ja kunnallisveron alaiset tulot jaetaan seuraaviin **tulolajihin**:

- työtulot
- eläketulot
- maatilatalouden tulot
- liike- ja ammattitulot
- kiinteistötulot

Uppgifterna rörande inkomster, förmögenhet och beskattning baserar sig på Statistikcentralens kommunvisa statistik över inkomst och förmögenhet. Av de uppgifter som skall framläggas gäller största delen fysiska personers inkomster och beskattning. I fråga om förmögenhet och beskattning av samfund finns endast uppgifterna i tabell 13.9 att tillgå.

I statistiken rörande **fysiska personer** (enskilda personer) räknas var och en som **inkomstagare** som hade totalinkomster, kommunalskattepliktig inkomst eller skattepliktiga tillgångar på minst 10 mk. I statistiken rörande beskattning av **samfund** ingår alla samfund och de oskiftade dödsbon som bildats före skatteåret 1981 och för vilka nämnda år debiterades inkomst-, förmögenhets- eller kommunalskatt. Som **samfund** räknas alla aktieföretag, andelslag, bostadssamfälligheter, föreningar, inrättningar och stiftelser samt de sammanslutningar som ingår i handelsregistret.

Det centralaste inkomstbegreppet i statistiken är **Inkomsten vid statsbeskattningen**. Den är lika med det kalkylerade begreppet totalinkomst, vilket tidigare varit i bruk. Som **statskattepliktig inkomst** räknas all inkomst på minst 10 mk.

I **kommunalskattepliktig inkomst** ingår samma inkomstslag som i fråga om statsskattepliktig inkomst. Därutöver utgör även inkomster från sidoarv, testamente eller i form av gåva kommunalskattepliktig inkomst.

Stats- och kommunalskattepliktiga inkomster indelas i följande **inkomstslag**:

- arbetsinkomster
- pensionsinkomster
- inkomster av gårdsbruk
- affärs- och yrkesinkomster
- fastighetsinkomster

- omaisuustulot
- tulot yhtymästä
- muut tulot

Eri tulolajit on määritelty tarkemmin esim. Tilastokeskuksen julkaisussa, Tulo- ja varallisuustilasto 1979, SVT IV B:45.

Kun valtionveronalaisista tuloista vähennetään valtionverotuksessa hyväksyttävät vähennykset, saadaan **valtionverotuksessa verotettava tulo**. Verotettava tulo on tuloveron maksuunpanon peruste.

Kun kunnallisveron alaisista tuloista vähennetään kunnallisverotuksessa hyväksyttävät vähennykset, saadaan **kunnallisverotuksessa verotettava tulo**, joka markoissa ilmaistuna on sama kuin kunnallisveroäyrien lukumäärä. Kunnallisverotuksessa verotettavan tulon perusteella lasketaan kunnallisvero ja kirkollisvero sekä kansaneläke- ja sairausvakuutusmaksut.

Ammatissa toimivan väestön tuloja koskevat tiedot on saatu yhdistämällä vuoden 1980 väestölaskennan aineistoon verohallituksen verotusrekisteristä saadut tiedot henkilöiden tuloista.

Kuvio 13.1 Tulonsaajat tuloluokittain¹ pääkaupunkiseudulla ja koko maassa 1981 (%)
Figur 13.1 Inkomstagare efter inkomstklass¹ i huvudstadsregionen och i hela landet 1981 (%)

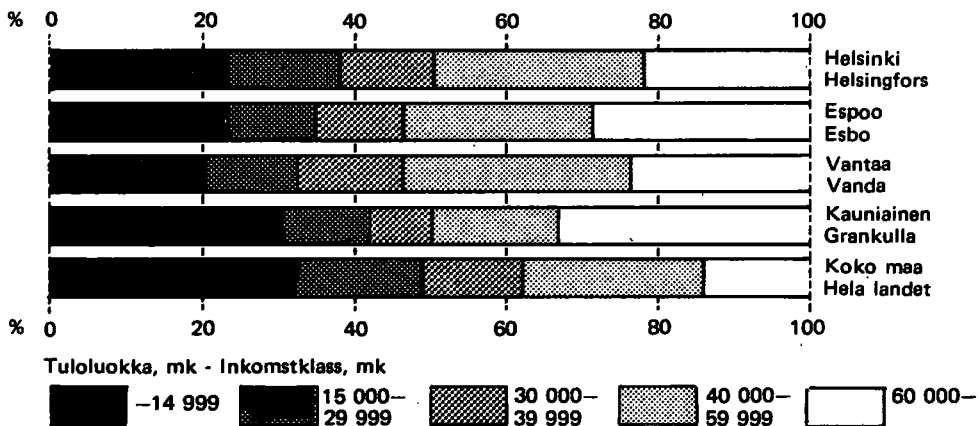

¹ Valtionveronalaisen tulon mukaan. Enligt den vid statsbeskattningen skattepliktiga inkomsten.

- inkomster av förmögenhet
- inkomster från samfund
- övriga inkomster

De olika inkomstslagen är närmare definierade i bl.a. Statistikcentralens publikation Inkomst- och förmögenhetsstatistik 1979, FOS IV B:45.

Då de statsskattepliktiga inkomsterna minskar med de vid statsbeskattningen godkända avdragen erhålls den vid **statsbeskattningen beskattningsbara inkomsten**. Den beskattningsbara inkomsten utgör grunden för den inkomstskatt som skall uppbäras.

Då man från den vid kommunalbeskattningen skattepliktiga inkomsten fråndrar de avdrag som godkänns vid kommunalbeskattningen får man den vid **kommunalbeskattningen beskattningsbara inkomsten**. Uttryckt i mark är den densamma som antalet kommunala skatteören. Kommunalskatten och kyrkoskatten samt folkpensions- och sjukförsäkringspremierna beräknas på basen av den vid kommunalbeskattningen skattepliktiga inkomsten.

Uppgifterna om den **yrkesverksamma befolkningens inkomster** har fåtts genom att kombinera skattestyrelsens uppgifter om personliga inkomster med materialet i folk- och bostadsräkningen 1980.

13.1

Tulonsaajat tuloluokittain¹ 1979–81
 Inkomsttagare efter inkomstklass¹ 1979–81
 Income-recipients by income bracket 1979–81

	1979		1980		1981		Kertymä Kumulativ frekvens %
	Luku Antal	%	Luku Antal	%	Luku Antal	%	
Tuloluokka · Inkomstklass							
– 9 999	83 207	21,2	77 028	19,2	71 147	17,5	17,5
10 000–14 999	26 657	6,8	25 448	6,4	23 450	5,8	23,3
15 000–19 999	23 291	5,9	22 266	5,6	21 113	5,2	28,5
20 000–24 999	24 363	6,2	20 516	5,1	19 083	4,7	33,2
25 000–29 999	32 478	8,3	24 016	6,0	18 598	4,6	37,8
30 000–34 999	38 679	9,8	31 806	7,9	23 010	5,7	43,5
35 000–39 999	35 888	9,1	36 028	9,0	29 253	7,2	50,7
40 000–49 999	52 469	13,3	60 826	15,2	62 881	15,5	66,2
50 000–59 999	28 451	7,2	37 498	9,4	47 640	11,8	78,0
60 000–99 999	35 845	9,1	48 269	12,1	65 881	16,2	94,2
100 000–	11 912	3,0	16 552	4,1	23 373	5,8	100
Yhteensä · Sammanlagt	393 240	100	400 253	100	405 429	100	

¹ Valtionveronalaisen tulon mukaan. Katso tekstiä sivulla 199. · Enligt den vid statsbeskattningen skattepliktiga inkomsten. Se texten på sidan 199.

Lähde: Tilastokeskus.
 Källa: Statistcentralen.

13.2

Tulonsaajat tuloluokittain¹ pääkaupunkiseudulla ja koko maassa 1981
 Inkomsttagare efter inkomstklass¹ i huvudstadsregionen och i hela landet 1981
 Income-recipients by income bracket in the Metropolitan Area and the whole country 1981

	Helsinki Helsingfors		Espoo Esbo		Vantaa Vanda		Kauniainen Grankulla		Koko maa Hela landet	
	Luku Antal	%	Luku Antal	%	Luku Antal	%	Luku Antal	%	Luku Antal	%
Tulottomat										
Utan inkomst	6 771	1,7	1 794	1,7	1 344	1,4	128	2,2	68 709	1,9
10– 9 999	64 376	15,9	17 646	16,8	14 357	14,5	1 339	23,4	853 156	23,7
10 000–14 999	23 450	5,8	4 952	4,7	4 583	4,6	296	5,2	250 166	7,0
15 000–19 999	21 113	5,2	4 486	4,3	4 292	4,3	221	3,9	215 274	6,0
20 000–24 999	19 083	4,7	4 053	3,8	3 936	4,0	201	3,5	185 201	5,2
25 000–29 999	18 598	4,6	3 880	3,7	3 939	4,0	189	3,3	177 385	4,9
30 000–34 999	23 010	5,7	5 081	4,8	5 487	5,5	207	3,6	227 977	6,3
35 000–39 999	29 253	7,2	6 896	6,5	7 750	7,8	293	5,1	262 545	7,3
40 000–49 999	62 881	15,5	15 143	14,4	16 666	16,9	508	8,9	493 784	13,7
50 000–59 999	47 640	11,8	11 702	11,1	13 102	13,2	408	7,1	343 314	9,6
60 000–99 999	65 881	16,2	19 610	18,6	18 728	18,9	889	15,6	417 869	11,6
100 000–	23 373	5,8	10 080	9,6	4 719	4,8	1 032	18,1	99 474	2,8
Yhteensä · Sammanlagt	405 429	100	105 323	100	98 903	100	5 711	100	3 594 854	100
%	11,3		2,9		2,8		0,2		100	

¹ Valtionveronalaisen tulon mukaan. · Enligt den vid statsbeskattningen skattepliktiga inkomsten.

Lähde: Tilastokeskus.
 Källa: Statistcentralen.

13.3

Luonnollisten henkilöiden tuloluokittain¹ 1981
 Fysiska personers inkomster enligt inkomstklass¹ 1981
 Income of individuals by income bracket 1981

	Tulon- saajia incomst- tagare	Tulot kaikkiaan · Inkomster sammanlagt		siitä työtulot därav arbets- incomster	
		Valtionveron- alaiset tulot Vid statsbeskatt- ningen skatteplik- tiga inkomster	Kunnallisveron alaiset tulot Vid kommunalbe- skattningen skatte- pliktiga inkomster	1 000 mk	% ²
10– 9 999	64 376	276 319	282 886	144 688	52,4
10 000–14 999	23 450	291 562	293 781	132 502	45,4
15 000–19 999	21 113	368 139	369 740	187 422	50,9
20 000–24 999	19 083	428 076	429 360	241 726	56,5
25 000–29 999	18 598	511 946	512 632	315 207	61,6
30 000–34 999	23 010	749 282	749 042	528 066	70,5
35 000–39 999	29 253	1 099 604	1 101 532	899 470	81,8
40 000–49 999	62 881	2 821 371	2 826 352	2 473 846	87,7
50 000–59 999	47 640	2 602 129	2 607 660	2 331 664	89,6
60 000–99 999	65 881	4 901 814	4 906 278	4 251 917	86,7
100 000–	23 373	3 583 504	3 587 222	2 674 526	74,6
Tulottomat					
Utan inkomst	6 771	1	11 117	0	0,0
Yhteensä					
Sammanlagt	405 429	17 633 747	³17 677 603	³14 181 036	80,4
1980	400 253	15 397 373	15 435 453	12 378 303	80,4
1979	393 240	13 456 886	13 498 182	10 818 498	80,4
1978	389 925	12 027 857	12 036 616	9 691 916	80,6
1977	391 781	11 402 542	11 398 879	9 271 094	81,3
1976	398 269	10 630 655	10 618 179	8 803 607	82,8
1975	392 788	9 310 470	9 298 029	7 813 686	83,9
1974	400 329	8 016 757	7 999 958	6 777 068	84,5
1973	395 554	6 671 991	6 662 145	5 641 290	84,6

¹ Valtionveronalaisen tulo mukaan. · Enligt den vid statsbeskattningen skattepliktiga inkomsten.

² Valtionveronalaisesta tulosta. · Av den vid statsbeskattningen skattepliktiga inkomsten.

³ Luku poikkeaa tuloluokittain laskettavasta summasta pyöristysten vuoksi. · Talet avviker från inkomstklassernas sammanräknade summa p.g.a. avrundningar.

Lähde: Tilastokeskus.

Källa: Statistikcentralen.

13.4

Tulonsaajat sukupuolen ja län mukaan 1973–81
Inkomsttagare efter kön och ålder 1973–81
Income-recipients by sex and age 1973–81

	Ikä, vuotta · Ålder, år								Yhteensä Samman- lagt
	-15	16-19	20-24	25-34	35-44	45-54	55-64	65-	
Miehet · Män									
1973	3 635	11 507	21 119	50 943	31 836	25 798	21 338	16 673	182 849
1974	4 142	11 741	20 180	51 320	32 084	26 757	20 674	17 723	184 821
1975	4 117	11 321	19 001	48 781	30 483	26 059	20 120	18 290	178 172
1976	5 149	10 679	18 312	48 329	31 765	26 659	20 198	19 089	180 180
1977	5 402	9 686	17 440	47 713	30 237	26 083	19 446	19 473	175 480
1978	5 296	9 290	16 698	46 841	30 561	25 956	19 297	19 929	173 868
1979	5 743	9 576	16 383	46 381	31 608	26 008	19 360	20 258	175 317
1980	6 441	10 281	16 573	45 892	33 355	26 125	19 737	20 592	178 996
1981	6 872	10 538	16 306	45 110	35 338	26 218	20 030	20 822	181 234
Naiset · Kvinnor									
1973	3 605	12 169	25 483	50 643	30 666	30 116	29 734	30 289	212 705
1974	4 072	12 065	24 255	51 568	31 162	30 844	28 978	32 564	215 508
1975	4 243	11 727	22 938	50 698	30 498	30 100	28 720	35 692	214 616
1976	5 012	11 076	22 560	50 479	32 287	30 152	29 109	37 414	218 089
1977	4 949	10 280	21 288	50 638	31 604	29 650	28 800	39 092	216 301
1978	4 708	9 769	19 924	50 684	32 285	29 273	28 804	40 610	216 057
1979	5 017	9 913	19 045	50 968	33 294	29 005	28 645	42 036	217 923
1980	5 796	10 366	18 863	50 253	35 089	28 862	28 657	43 371	221 257
1981	5 919	10 661	18 537	49 631	37 494	28 849	28 733	44 371	224 195
Yhteensä · Sammanlagt									
1973	7 240	23 676	46 602	101 586	62 502	55 914	51 072	46 962	395 554
1974	8 214	23 806	44 435	102 888	63 246	57 601	49 852	50 287	400 329
1975	8 360	23 048	41 939	99 479	60 981	56 159	48 840	53 982	392 788
1976	10 161	21 755	40 872	98 808	64 052	56 811	49 307	56 503	398 269
1977	10 351	19 966	38 728	98 351	61 841	55 733	48 246	58 565	391 781
1978	10 004	19 059	36 622	97 525	62 846	55 229	48 101	60 539	389 925
1979	10 760	19 489	35 428	97 349	64 902	55 013	48 005	62 294	393 240
1980	12 237	20 647	35 436	96 145	68 444	54 987	48 394	63 963	400 253
1981	12 791	21 199	34 843	94 741	72 832	55 067	48 763	65 193	405 429

Lähde: Tilastokeskus.
Källa: Statistikcentralen.

13.5

Keskimmääiset kunnallisveronalaiset tulot tulonsaajan sukupuolen ja län mukaan 1973-81

Genomsnittliga vid kommunalbeskattningen skattepliktiga Inkomster enligt Inkomstagarens kön och ålder 1973-81

Average income subject to municipal taxation by sex and age of income-recipients 1973-81

	Ikä, vuotta · Ålder, år								Yhteensä · Sammanlagt	
	-15	16-19	20-24	25-34	35-44	45-54	55-64	65-	Vuoden 1981 rahavarvossa ¹ Enligt penningvärdet ¹ år 1981	
	mk									
Miehet · Män										
1973	1 759	5 766	12 374	23 011	28 297	29 050	25 743	18 577	21 962	56 376
1974	2 090	7 142	15 213	27 736	33 397	33 723	30 625	20 805	25 997	56 907
1975	2 382	8 545	17 534	33 081	39 097	39 712	36 251	24 387	30 619	56 951
1976	2 060	9 177	19 091	36 213	43 272	43 754	40 820	28 607	33 965	55 159
1977	1 978	9 087	19 822	38 310	47 890	48 235	45 186	32 929	37 032	53 363
1978	2 042	8 918	20 303	40 015	50 871	51 006	47 881	35 032	39 154	52 466
1979	2 070	9 275	22 345	43 962	56 830	57 138	53 635	38 528	43 390	54 238
1980	2 186	10 731	25 818	48 968	64 359	64 952	59 991	42 882	48 661	54 500
1981	2 286	12 378	29 228	54 890	72 633	73 199	67 606	48 119	54 850	54 850
Naiset · Kvinnor										
1973	1 824	4 970	9 947	14 315	15 849	15 683	13 084	8 374	12 442	31 939
1974	2 016	6 226	12 097	17 140	19 255	18 641	15 541	9 495	14 826	32 454
1975	2 279	7 833	14 828	20 996	23 424	22 800	19 092	10 856	17 904	33 301
1976	2 150	8 741	16 845	23 876	27 111	26 474	22 148	13 021	20 626	33 497
1977	2 078	8 970	17 865	25 894	30 067	29 111	24 533	15 004	22 656	32 647
1978	2 131	8 583	18 917	27 542	32 146	31 208	26 142	16 199	24 201	32 429
1979	2 162	9 065	20 980	30 666	36 387	35 196	29 540	17 828	27 033	33 791
1980	2 333	10 232	23 611	34 469	41 390	40 026	33 487	19 851	30 396	34 044
1981	2 473	11 617	26 422	38 887	46 926	45 827	38 186	22 534	34 509	34 509
Yhteensä · Sammanlagt										
1973	1 792	5 357	11 047	18 675	22 190	21 850	18 373	11 997	16 843	43 236
1974	2 053	6 678	13 512	22 426	26 429	25 647	21 857	13 481	19 983	43 743
1975	2 330	8 182	16 054	26 922	31 259	30 648	26 161	15 440	23 672	44 030
1976	2 104	8 955	17 851	29 910	35 126	34 583	29 797	18 287	26 661	43 297
1977	2 026	9 026	18 746	31 918	38 782	38 061	32 857	20 964	29 095	41 926
1978	2 084	8 746	19 549	33 532	41 252	40 512	34 863	22 399	30 869	41 364
1979	2 113	9 169	21 611	37 001	46 343	45 569	39 257	24 560	34 326	42 908
1980	2 255	10 481	24 643	41 390	52 584	51 868	44 296	27 266	38 564	43 192
1981	2 372	11 995	27 735	46 507	59 399	58 859	50 271	30 706	43 602	43 602

¹ Rahavarvon muutokset on laskettu elinkustannusindeksistä 1951:10=100. · Penningvärdets koefficienter är beräknade enligt levnadskostnadsindex 1951:10=100.

13.6

Kunnallisveronalaiset tulot keskimäärin tulonsaajaa kohti pääkaupunki-seudulla ja koko maassa 1978–81

Vid kommunalbeskattningen skattepliktiga inkomster i genomsnitt per inkomsttagare i huvudstadsregionen och i hela landet 1978–81

Income subject to municipal taxation on an average per income-recipient in the Metropolitan Area and the whole country 1978–81

	1978		1979		1980		1981	
	mk	ind. ¹	mk	ind. ¹	mk	ind. ¹	mk	ind. ¹
Helsinki · Helsingfors	30 869	100	34 326	111	38 564	125	43 602	141
Espoo · Esbo	34 612	100	38 615	112	43 467	126	49 104	142
Vantaa · Vanda	31 444	100	34 724	110	38 966	124	44 000	140
Kauniainen · Grankulla	43 194	100	48 133	111	53 903	125	61 968	143
Pääkaupunkiseutu yht. Huvudstadsregionen totalt	31 671	100	35 147	111	39 592	125	44 778	141
Koko maa · Hela landet	23 734	100	26 611	112	30 078	127	34 152	144

¹ Kunnallisveronalaiset tulot keskimäärin tulonsaajaa kohti 1978=100. · Vid kommunalbeskattningen skattepliktiga inkomster i genomsnitt per inkomsttagare, 1978=100.

Lähde: Tilastokeskus.
Källa: Statistikcentralen.

Kuvio 13.2 Tulonsaajien, valtionveronalaisen tulojen sekä tulojen ja omaisuuden perusteella maksuunpantujen verojen suhteellinen jakautuminen tuloluokittain 1981 (%)

Figur 13.2 Den relativa fördelningen enligt inkomstklasser 1981 av inkomsttagarna, vid statsbeskattningen skattepliktiga inkomster samt av skatter som påförts för inkomst och förmögenhet (%)

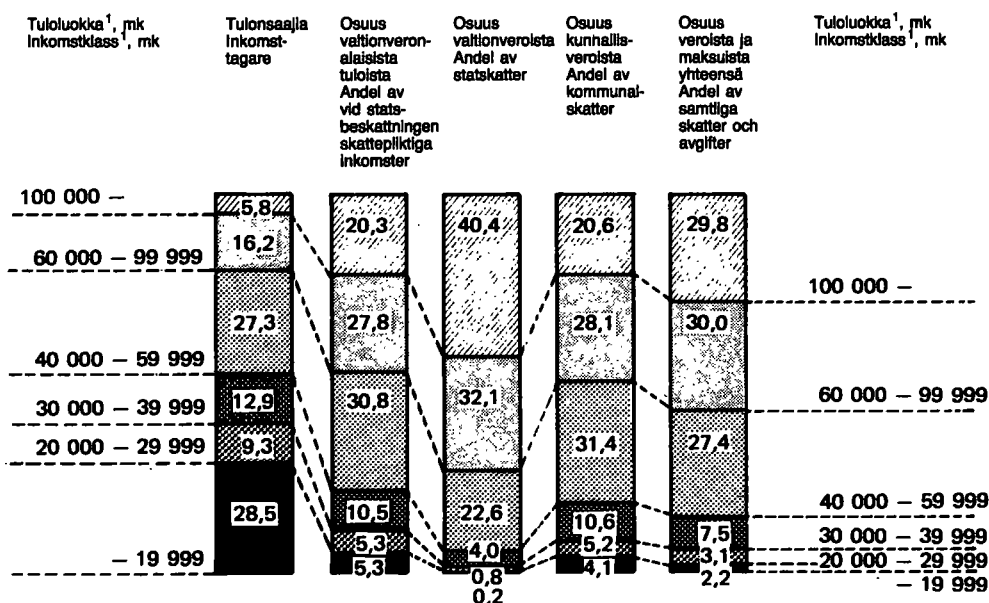

¹ Valtionveronalaisen tulo mukaan. · Enligt den vid statsbeskattningen skattepliktiga inkomsten.

13.7 Ammatissa toimivan väestön tulot pilreittäin 1980

Yrkesverksam befolknings inkomster distriktsvis 1980

Incomes of economically active population by districts 1980

	Ammatissa toimiva väestö ¹ Den yrkesverksamma befolkningen ¹	Tulot yhteensä Inkomster sammanlagt 1 000 mk	Tulot/ammattissa toimiva Inkomster/yrkesverksam	
			mk	Indeksi Index
Koko kaupunki · Hela staden	240 031	12 234 863	50 972	100
1. Eteläinen suurpiiri · Södra stordistriktet	50 712	2 854 508	56 289	110
101 Vironniemen peruspiiri · Estrnäs distrikt	6 098	339 033	55 597	109
102 Ullanlinnan peruspiiri · Ulrikasborgs distrikt	13 140	743 613	56 592	111
103 Kampinmalmin peruspiiri · Kampmalmens distrikt	12 352	672 004	54 404	107
104 Taka-Töölön peruspiiri · Bortre Tölö distrikt	8 281	445 296	53 773	105
105 Lautasaaren peruspiiri · Drumsö distrikt	10 841	654 562	60 378	118
2. Läntinen suurpiiri · Västra stordistriktet	43 764	2 314 173	52 878	104
201 Reijolan peruspiiri · Grejus distrikt	5 227	270 170	51 687	101
202 Munkkiniemen peruspiiri · Munksnäs distrikt	8 132	547 597	67 339	132
203 Haagan peruspiiri · Haga distrikt	13 984	719 768	51 471	101
204 Pitäjänmäen peruspiiri · Sockenbacka distrikt	7 281	354 917	48 746	96
205 Etelä-Kaarelan peruspiiri · Södra Kårböle distrikt	9 140	421 721	46 140	91
3. Keskinen suurpiiri · Mellersta stordistriktet	38 965	1 716 389	44 050	86
301 Kallion peruspiiri · Berghälls distrikt	14 747	653 553	44 318	87
302 Alppiharjun peruspiiri · Åshöjdens distrikt	7 948	338 947	42 646	84
303 Vallilan peruspiiri · Vallgårds distrikt	5 316	220 784	41 532	81
304 Pasilan peruspiiri · Böle distrikt	2 702	126 017	46 638	91
305 Vanhankaupungin peruspiiri · Gammelstadens distrikt	8 252	377 088	45 697	90
4. Pohjoinen suurpiiri · Norra stordistriktet	18 387	1 014 925	55 198	108
401 Maunulan peruspiiri · Månsas distrikt	5 539	262 005	47 302	93
402 Länsi-Pakilan peruspiiri · Västra Baggböle distrikt	3 055	198 540	64 989	127
403 Tuomarinkylän peruspiiri · Domarby distrikt	1 941	116 713	60 130	118
404 Oulunkylän peruspiiri · Äggelby distrikt	6 383	346 854	54 340	107
405 Itä-Pakilan peruspiiri · Östra Baggböle distrikt	1 469	90 813	61 820	121
5. Kollinen suurpiiri · Nordöstra stordistriktet	28 416	1 313 859	46 237	91
501 Latokartanon peruspiiri · Ladugårdens distrikt	6 068	283 891	46 785	92
502 Pukinmäen peruspiiri · Bocksbacka distrikt	2 698	125 385	46 473	91
503 Malmin peruspiiri · Malms distrikt	8 115	382 078	47 083	92
504 Suutarilan peruspiiri · Skomakarböle distrikt	1 878	92 980	49 510	97
505 Puistolan peruspiiri · Parkstads distrikt	5 931	275 934	46 524	91
506 Jakomäen peruspiiri · Jakobacka distrikt	3 726	153 591	41 221	81
6. Kaakkoinen suurpiiri · Sydöstra stordistriktet	20 167	1 101 995	54 643	107
601 Kulosaaren peruspiiri · Brändö distrikt	2 007	150 876	75 175	147
602 Herttoniemen peruspiiri · Hertonäs distrikt	10 477	522 953	49 914	98
603 Laajasalon peruspiiri · Degerö distrikt	7 683	428 166	55 729	109
7. Itäinen suurpiiri · Östra stordistriktet	37 251	1 803 887	48 425	95
701 Vartiokylän peruspiiri · Botby distrikt	9 627	478 924	49 748	98
702 Myllypuron peruspiiri · Kvarnbäckens distrikt	5 745	263 612	45 885	90
703 Mellunkylän peruspiiri · Mellungsby distrikt	14 037	658 158	46 887	92
704 Vuosaaren peruspiiri · Nordsjö distrikt	7 842	403 193	51 415	101

¹ Pl. tulottomat. · Exkl. utan inkomst.

Kuvio 13.3 Ammatissa toimiva väestö tuloluokittain sukupuolen ja toimialan mukaan 1980 (%)
Figur 13.3 Yrkesverksam befolkning efter inkomstklass enligt kön och näringsgren 1980 (%)

Helsinki - Helsingfors

Miehet - Män

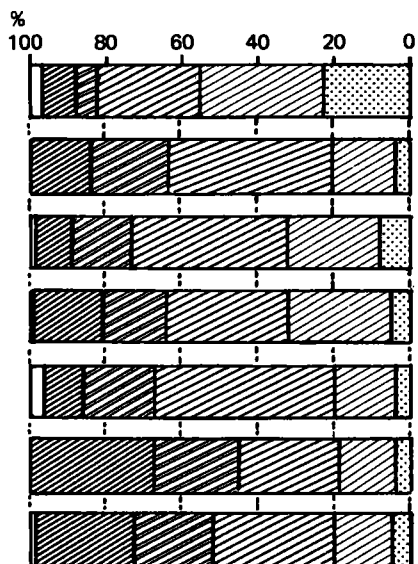

Toimiala - Näringsgren

Naiset - Kvinnor

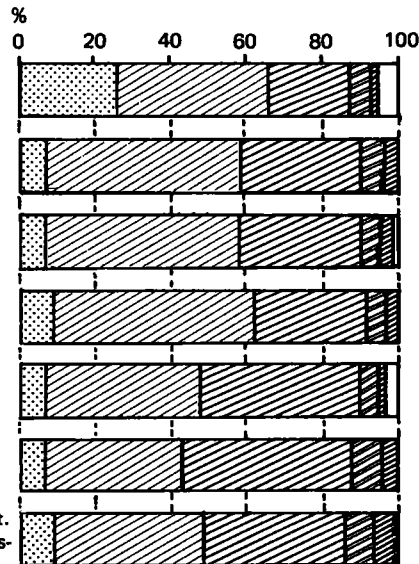

Koko maa - Hela landet

Miehet - Män

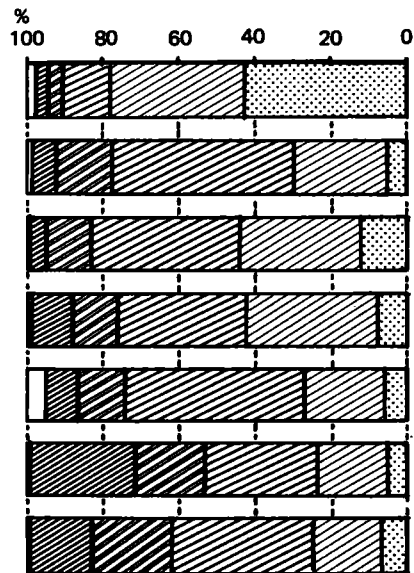

Toimiala - Näringsgren

Naiset - Kvinnor

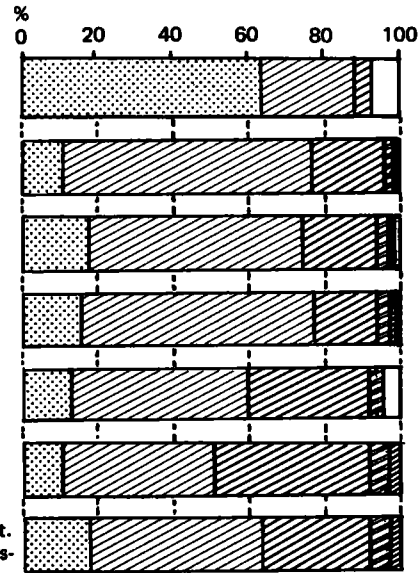

13.8

Luonnollisten henkilöiden tulot, vähennykset ja verotus 1978–81
Fysiska personers inkomster, avdrag och beskattning 1978–81
 Income, deductions and taxation of individuals 1978–81

	1978	1979	1980	1981
Tulot · Inkomster, 1 000 mk				
Valtionveronalaiset tulot				
Vid statsbeskattningen skattepliktiga inkomster	12 027 857	13 456 886	15 397 373	17 633 747
Kunnallisveronalaiset tulot				
Vid kommunalbeskattningen skattepliktiga inkomster	12 036 616	13 498 182	15 435 453	17 677 603
keskim. tulonsaajaa kohti, mk ¹				
i genomsnitt per inkomstagare, mk ¹	41 365	42 907	43 192	43 602
keskim. asukasta kohti, mk ¹				
i genomsnitt per invånare, mk ¹	33 033	34 760	35 742	36 612
Vähennykset · Avdrag, 1 000 mk				
Valtionverotuksessa · Vid statsbeskattningen	2 952 102	3 168 867	3 637 737	4 229 221
keskim. tulonsaajaa kohti, mk ¹				
i genomsnitt per inkomstagare, mk ¹	10 145	10 073	10 179	10 431
Kunnallisverotuksessa · Vid kommunalbeskattningen	1 033 971	1 135 864	1 346 380	1 618 273
keskim. tulonsaajaa kohti, mk ¹				
i genomsnitt per inkomstagare, mk ¹	3 553	3 611	3 767	3 992
Verottettava tulo · Beskattningsbar inkomst, 1 000 mk				
Valtionverotuksessa · Vid statsbeskattningen	9 094 247	10 295 734	11 767 238	13 412 675
Kunnallisverotuksessa · Vid kommunalbeskattningen	11 021 709	12 355 747	14 084 790	16 038 885
keskim. tulonsaajaa kohti, mk ¹				
i genomsnitt per inkomstagare, mk ¹	37 877	39 275	39 412	39 560
keskim. asukasta kohti, mk ¹				
i genomsnitt per invånare, mk ¹	30 248	31 818	32 615	33 218
Verot ja veroluonteiset maksut				
Skatter och avgifter av skattenatur, 1 000 mk				
Valtionverot · Statskatter	1 673 583	1 917 738	2 231 089	2 549 375
keskim. tulonsaajaa kohti, mk ¹				
i genomsnitt per inkomstagare, mk ¹	5 751	6 096	6 243	6 288
Kunnallisvero · Kommunalskatt	1 649 905	1 786 703	2 105 472	2 398 374
keskim. tulonsaajaa kohti, mk ¹				
i genomsnitt per inkomstagare, mk ¹	5 670	5 679	5 892	5 916
Muut² · Övriga²	374 108	434 726	495 249	563 931
keskim. tulonsaajaa kohti, mk ¹				
i genomsnitt per inkomstagare, mk ¹	1 286	1 382	1 386	1 391

¹ Vuoden 1981 rahanarvossa. Rahanarvon muutuskertoimet on laskettu elinkustannusindeksistä 1951:10 = 100. · Enligt penningvärdet år 1981. Penningvärdets koefficienter är beräknade enligt levnadskostnadsindex 1951:10 = 100.

² Kirkollisvero, kansaneläkevakuutusmaksu ja sairausvakuutusmaksu. · Kyrkoskatt, folkpensionsförsäkringspremie och sjukförsäkringspremie.

13.9

Yhteisöjen ja kuolinpesien verotus 1981
Beskattnng av samfund och dödsbon 1981
Taxation of corporations and decedents' estates 1981

	Avoimet ja kommandiitti- yhtiöt Öppna och kommandit bolag	Osake- yhtiöt Aktie- bolag	Osuus- kunnat Andelslag	Yhdistykset, laitokset ja säätiöt Föreningar, institut och stiftelser	Asunto-osa- keyhtiöt ja -osuuskunnat Bostadsaktie- bolag och -andelslag	Jakamatto- mat kuo- linpesät Oskiftade dödsbon	Yhteensä Samman- lagt
Valtion verottamat							
Av staten beskattade	1 654	6 391	26	272	650	836	9 829
Tulosta verotetut							
För inkomst beskattade							
Luku · Antal	1 633	6 389	26	229	648	607	9 532
Verotettava tulo · Beskatt- ningsbar inkomst, 1 000 mk	200 750	1 657 308	10 139	47 036	57 678	27 030	1 999 941
Tulovero · Inkomstskatt, 1 000 mk	71 572	681 658	4 256	19 388	22 771	6 678	806 323
Varallisuudesta verotetut							
För förmögenhet beskattade							
Luku · Antal	309	4	1	113	2	611	1 040
Verotettava varallisuus · Beskatt- ningsbar förmögenhet, 1 000 mk	151 390	0	..	185 746	..	327 788	678 090
Varallisuusvero · Förmögen- hetsskatt, 1 000 mk	1 153	0	..	1 853	..	2 702	5 840
Kunnan verottamat¹							
Av kommunen beskattade¹							
Luku · Antal	2 027	8 280	58	476	2 336	2 097	15 274
Kunnallisverotuksessa verotettava tulo · Vid kommunalbeskattnngen beskattningsbar inkomst, 1 000 mk	207 317	2 122 923	100 185	257 352	150 118	28 023	² 2 865 919
Kunnallisvero · Kommunal- skatt, 1 000 mk	31 097	317 956	15 028	38 601	22 517	4 202	² 429 400
Kirkollisvero · Kyrko- skatt, 1 000 mk	2 057	21 062	1 001	2 535	1 464	280	² 28 398

¹ Kaikki erillisinä toimipaikkoina verotetut. - Alla samfund som beskattats som separata arbetsställen.

² Luku polkkee yhteisöjen ja kuolinpesien summasta pyöristysten vuoksi. - Talet avviker från samfunds och dödsbons sammanräknade summa p.g.a. avrundningar.

13.10 Kunnallisverotus 1930–82

Kommunalbeskattningen 1930–82

Municipal taxation 1930–82

	Veroäyrit Skatteören 1 000 kpl · st.	Verotettuja Beskattade	Verotulot Skatteinkomster		Veroäyrin hinta, p Uttaxering per skatteöre, p	
			1 000 mk	Verotettua kohti Per beskattad mk	Ennako Förskott	Lopullinen Slutlig
Tulovuosi Inkomstår						
1930	30 052	117 795	1 953	17	–	6,5
1935	27 933	125 985	2 207	18	–	7,9
1940	46 027	151 286	4 327	29	–	9,4
1945	174 060	215 994	15 665	73	6,0	9,0
1950	695 110	223 531	79 937	358	11,0	11,5
1955	1 246 697	247 862	143 370	578	12,0	11,5
1960	1 809 863	261 592	217 184	830	12,5	12,0
1965	3 220 346	316 965	386 442	1 219	12,0	12,0
1970	4 953 178	343 236	693 445	2 020	14,0	14,0
1971	5 424 458	342 244	759 424	2 219	14,0	14,0
1972	6 172 858	346 711	864 200	2 493	14,0	14,0
1973	7 225 218	355 825	1 011 531	2 843	14,0	14,0
1974	8 718 462	352 187	1 264 154	3 590	15,0	14,5
1975	10 421 083	356 993	1 563 162	4 379	15,0	15,0
1976	11 711 817	361 513	1 756 608	4 859	15,0	15,0
1977	12 405 757	361 508	1 860 670	5 147	15,0	15,0
1978	13 086 727	340 271	1 962 878	5 769	15,0	15,0
1979	14 548 635	372 683	2 109 553	5 660	15,0	14,5
1980	16 632 424	374 078	2 494 863	6 669	15,0	15,0
1981	18 978 149	376 869	2 846 722	7 554	15,0	15,0
1982	21 466 374	383 272	3 219 956	8 401	15,0	15,0

Lähde: Verovirasto.
Källa: Skatteverket.

13.11 Veroäyrit tulon laadun mukaan 1950–82

Skatteören efter arten av inkomst 1950–82

Municipal income tax units by type of income 1950–82

	Tulovuosi - Inkomstår					
	1950	1960	1970	1980	1981	1982
Kiinteistötulosta, 1 000 kpl						
Från inkomst av fastighet, 1 000 st.	18 434	85 996	159 248	368 781	425 811	448 521
% ¹	2,7	4,8	3,2	2,2	2,2	2,1
verotettua kohti ² · per beskattad ²	82	329	464	986	1 130	1 170
Elinkeinoitulosta, 1 000 kpl						
Från inkomst av näring, 1 000 st.	178 445	340 386	812 705	2 573 914	2 965 360	3 358 454
% ¹	25,7	18,8	16,4	15,5	15,6	15,6
verotettua kohti ² · per beskattad ²	798	1 301	2 368	6 881	7 868	8 763
Henkilökohtaisesta tulosta, 1 000 kpl						
Från personlig inkomst, 1 000 st.	493 955	1 380 498	3 973 040	13 631 482	15 525 490	17 592 510
% ¹	71,1	76,3	80,2	82,0	81,8	82,0
verotettua kohti ² · per beskattad ²	2 210	5 277	11 575	36 440	41 196	45 901
Veronkorotuksesta, 1 000 kpl						
Från skatteförhöjning, 1 000 st.	4 276	2 983	8 185	58 247	61 488	66 889
% ¹	0,6	0,2	0,2	0,4	0,3	0,3
Yhteensä 1 000 kpl						
Sammanlagt 1 000 st.	695 110	1 809 883	4 953 178	16 632 424	18 978 149	21 466 374
verotettua kohti ² · per beskattad ²	3 110	6 919	14 431	44 462	50 357	56 008
asukasta kohti · per invånare	1 886	4 037	9 458	34 388	39 306	44 445

¹ Kaikista äyrelistä. · Av alla ören.

² Kaikkia verotettuja kohti. · Per samtliga beskattade.

Lähde: Verovirasto.

Källa: Skatteverket.

13.12

Veroäyrit tulon laadun mukaan tulovuonna 1982

Skatteören enligt arten av inkomst inkomståret 1982

Municipal income tax units by type of income 1982

	Kiinteistö- tuloista Från inkomster av fastighet	Liike- ja am- mattituloista Från inkomster av näring och yrke	Henkilökohtal- ista tuloista Från personli- ga inkomster	Yhteensä ¹ · Sammanlagt ¹ Luku Antal	% ²	Veroäyri- n hinta ³ Uttaxe- ring per skatteöre ³ p
	1 000 kpl · st.					
Pääkaupunkiseutu						
Huvudstadsregionen	614 124	4 400 561	27 385 616	32 492 037	13,9	14,90
Helsinki · Helsingfors	448 521	3 358 454	17 592 510	21 466 374	13,1	15,00
Espoo · Esbo	89 099	621 739	5 157 082	5 877 098	15,7	14,50
Vantaa · Vanda	72 943	400 985	4 286 029	4 775 102	14,9	15,00
Kauniainen · Grankulla	3 561	19 383	349 995	373 463	18,1	14,00
Muu Helsingin seutu						
Den övriga Helsingforsregionen	191 067	502 367	4 972 806	5 681 743	16,4	15,08
Hyvinkää · Hyvinge	27 094	97 992	987 318	1 115 013	14,2	15,50
Järvenpää · Träskända	9 522	52 670	670 099	734 433	16,1	15,50
Kerava · Kervo	11 269	65 991	726 866	805 825	18,3	15,50
Kirkkonummi · Kyrkslätt	25 319	82 645	613 625	723 243	19,0	14,50
Nurmijärvi	39 732	60 171	588 511	690 319	15,9	14,50
Sipoo · Sibbo	19 987	29 485	338 060	388 076	17,2	15,00
Tuusula · Tusby	22 112	70 022	624 553	719 415	14,1	14,75
Vihti · Vichtis	36 032	43 391	423 774	505 419	18,7	15,00
Helsingin seutu						
Helsingforsregionen	805 191	4 902 928	32 358 422	38 173 780	14,2	14,93
Tampere · Tammerfors	98 019	635 439	4 539 598	5 285 577	12,6	15,00
Turku · Åbo	87 784	729 346	4 525 347	5 356 508	13,9	15,00
Koko maa · Hela landet	9 014 667	15 536 220	111 514 135	136 302 221	13,9	15,90

¹ Ml. veronkorotusäyrit. · Inkl. skatteören för skatteförhöjning.

² Muutos edelliseen vuoteen verrattuna. · Förändring jämfört med föregående år.

³ Lopullinen. · Slutlig.

Lähde: Verovirasto ja Suomen Kunnallisliitto.
Källa: Skatteverket och Suomen Kunnallisliitto.

14. Hinnat ja kulutus · Priser och konsumtion · Prices and consumption

Hinta- ja kulutustiedot perustuvat Tilastokeskuksen hinta- ja kotitaloustiedusteluaineistoihin.

Hintojen kehitystä kuvaavat **hintaindeksit**.

Indeksien perusvuodet uusitaan määräväleihin. Tällöin indeksien rakenne tarkastetaan muutuneita olosuhteita vastaavaksi. Uusimman indeksin muutosten perusteella lasketaan samaa ilmiötä kuvaavat vanhemmat indeksit.

Kuluttajahintaindeksi: Indeksini mittaa kotitalouksissa käytettävien tavaroiden ja palvelusten hintakehitystä kulutusmenojen ollessa vuoden 1981 mukaiset. Kotitalouksien kulutusmenot on selvitetty Tilastokeskuksen kotitaloustiedustelun 1981 avulla. Kuluttajahintaindeksin kokonaisindeksi osoittaa maassa vallitsevan keskimääräisen inflaatiokkehityksen. Kuluttajahintaindeksin 1981=100 muutosten perusteella lasketaan mm. elinkustannusindeksi 1951:10=100 ja muut aikaisemmat kuluttajahintaindeksit.

Tukkuhintaindeksi mittaa Suomessa käytettävien tavaroiden tukkuportaan ostajahintojen eli ns. tukkuhintojen kehitystä. Indeksini kuuluu sekä kotimarkkina- että tuontitavaroita.

Kotimarkkinoiden perushintaindeksi: Indeksini mittaa kotimaassa käytettävien tavaroiden hintakehitystä. Se on tuottajahintainen indeksini, joka kuvaa tavaroiden hintojen kehitystä tuotannossa ja jakelun ensimmäisessä vaiheessa.

Elintarvikkeiden ym. keskihinnat kerätään Tilastokeskuksen haastattelijaorganisaation toimesta. Hintakeräyksessä on mukana 89 paikkakuntaa.

Uppgifterna om priser och konsumtion baseras sig på material ur pris- och hushållsbudgetundersökningar, som utförts vid Statistikcentralen.

Prisutvecklingen beskrivs med hjälp av **prisindex**.

Basären för index förnyas med jämna mellanrum. Härvid justeras indexstrukturen så att den motsvarar de förändrade förhållandena. På grundval av förändringarna i det nyaste indexet uträknas de äldre indexen, som beskriver samma fenomen.

Konsumentprisindex: Indexet mäter prisutvecklingen för de varor och tjänster som används av privata hushåll då konsumtionsutgifterna är på 1981 års nivå. De privata hushållens konsumtionsutgifter har kartlagts med hjälp av Statistikcentralens hushållsbudgetundersökning 1981. Konsumentprisindexets totalindex utvisar landets genomsnittliga inflationstakt. På basen av förändringar i konsumentprisindex 1981=100 uträknas bl.a. levnadskostnadsindex 1951:10=100 och andra tidigare konsumentprisindex.

Partiprisindex mäter utvecklingen av partiledets inköpspris för varor som används i Finland, dvs. utvecklingen av de sk. partipriserna. Till indexen räknas både hemmamarknads- och importvaror.

Basprisindex för hemmamarknadsvaror: Indexet mäter prisutvecklingen för de varor som används i hemlandet. Det är ett produktionsprisindex, som beskriver varornas prisutveckling inom produktionen och i distributionens första skede.

Medelpriserna för livsmedel m.m. insamlas med hjälp av Statistikcentralens intervjuorganisation. 89 olika orter deltar i prisinsamlingen.

Kulutusta mitataan viiden vuoden välein suoritettavilla kotitaloustiedusteluilla. Kotitaloustiedusteluista on saatavissa tiedot vuosilta 1966, 1971, 1976 ja 1981.

Kotitaloustiedustelussa käytettyjä käsitteitä ja niissä tapahtuneita muutoksia on selostettu mm. Tilastokeskuksen julkaisussa Tilastollisia tiedonantoja nro 71. Osa 1. Kotitaloustiedustelu 1981. Kotitalouksien kulutusmenot alueittain.

Tässä vuosikirjassa julkaistavat vuoden 1976 kotitaloustiedustelun tiedot on muutettu vertailukelpoiksi vuoden 1981 tietojen kanssa. Sen sijaan aikaisemmissa vuosikirjoissa julkaistut vuosien 1971 ja 1976 tiedot eivät ole täysin vertailukelpoisia käsitteiden sisällössä tapahtuneiden muutosten takia vuoden 1981 tietojen kanssa.

Konsumtion mäts med hjälp av hushållsbudgetundersökningar, som görs med fem års mellanrum. Uppgifter om hushållsbudgetundersökningarna finns för åren 1966, 1971, 1976 och 1981.

Begreppen i hushållsbudgetundersökningen och deras förändringar finns förklarade i bl.a. Statistikcentralens publikation Statistiska meddelanden nr 71. Del 1. Hushållsbudgetundersökningen 1981. Hushållens konsumtionsutgifter efter område.

Uppgifterna rörande 1976 års hushållsbudgetundersökning har här omvandlats så att de är jämförbara med uppgifterna för 1981. Däremot är inte de uppgifter för 1971 och 1976 som förekommer i tidigare årsböcker inte helt jämförbara med uppgifterna för 1981 på grund av att innebörden i begreppen har förändrats.

14.1 Kuluttajahintaindeksi 1982–83. Alueittaiset indeksit Konsumentprisindex 1982–83. Regionala index Consumer price index 1982–83. Regional index 1981 = 100

	Kokonaisindeksi Totalindex	Pääkaupunkiseutu Huvudstadsregionen	Muu Etelä-Suomi Södra Finland utan huvudstadsregionen	Väli-Suomi Mellersta Finland	Pohjois-Suomi Norra Finland
1982	109,6	109,6	109,5	109,6	109,5
1983	118,7	119,6	118,6	118,3	118,4
1983					
I	113,9	114,5	113,8	113,7	114,0
II	114,4	115,2	114,2	114,2	114,6
III	115,4	116,1	115,2	115,1	115,3
IV	116,3	117,1	116,1	116,1	116,0
V	118,2	119,0	118,2	117,7	117,8
VI	119,5	120,4	119,5	119,0	119,1
VII	120,0	120,8	120,0	119,7	119,6
VIII	120,1	121,0	120,1	119,7	119,9
IX	121,0	121,9	120,9	120,4	120,5
X	121,3	122,3	121,2	120,8	121,0
XI	122,4	123,4	122,3	121,8	122,0
XII	122,3	123,4	122,2	121,7	122,0

Lähde: Tilastokeskus.
Källa: Statistikcentralen.

14.2 Kuluttajahintaindeksi 1982-83

Konsumentprisindex 1982-83

Consumer price index 1982-83

1981 = 100

	Kokonais- indeksi Total- index (100,0)	Ryhmäindeksit ¹ Gruppindex ¹								
		0 (21,2)	1 (6,6)	2 (6,3)	3 (20,8)	4 (5,6)	5 (1,9)	6 (16,1)	7 (9,2)	8 (12,3)
1982	109,6	112,3	112,9	105,3	111,7	105,9	110,2	106,8	106,0	109,6
1983	118,7	120,0	125,1	112,8	118,4	114,3	126,6	117,4	116,9	120,7
1982										
I	105,4	105,3	112,0	101,4	106,4	103,1	106,3	104,6	103,6	105,9
II	105,9	106,3	112,1	102,4	106,4	103,4	107,4	104,8	103,7	106,6
III	107,3	110,0	112,1	103,4	107,3	103,9	109,2	106,1	103,9	107,7
IV	107,9	112,2	112,1	104,2	107,2	104,8	109,2	105,4	104,5	108,6
V	110,0	113,0	112,1	105,0	114,9	105,6	110,7	106,0	105,1	109,0
VI	110,4	113,9	112,1	105,2	114,9	105,8	111,6	106,3	105,5	109,7
VII	111,3	117,3	112,1	104,4	114,9	106,5	111,6	106,7	105,6	110,0
VIII	110,8	113,9	112,1	105,4	114,9	106,6	111,1	106,7	107,1	110,3
IX	110,6	113,7	112,2	106,8	113,3	107,0	111,1	106,8	107,6	110,8
X	111,1	114,3	112,2	107,3	113,2	107,6	111,4	107,6	107,8	111,5
XI	111,4	114,7	112,2	108,7	113,2	108,1	111,4	107,9	108,9	111,9
XII	112,7	113,4	120,9	108,7	113,3	108,2	111,4	112,2	109,2	113,6
1983										
I	113,9	114,1	120,9	106,9	113,8	109,6	117,4	114,6	111,5	116,1
II	114,4	115,3	120,9	108,6	113,8	110,2	117,4	114,9	111,6	116,4
III	115,4	117,4	121,5	110,0	114,2	110,8	117,4	115,4	111,8	117,3
IV	116,3	120,0	121,6	111,4	114,2	111,9	118,1	115,0	113,2	118,4
V	118,2	120,4	121,7	112,0	120,4	113,2	120,6	116,0	114,4	119,4
VI	119,5	122,0	126,1	112,7	120,4	114,3	123,2	117,6	115,6	120,9
VII	120,0	121,5	126,1	111,8	120,4	115,3	132,3	118,1	118,3	121,4
VIII	120,1	120,7	126,1	112,9	120,4	116,0	132,4	118,2	119,9	121,8
IX	121,0	121,4	126,2	115,2	120,8	116,8	132,4	119,6	120,9	122,4
X	121,3	122,1	126,2	116,8	120,6	117,3	135,2	119,3	121,1	123,1
XI	122,4	123,1	132,1	117,4	120,6	118,0	136,3	119,3	122,1	125,4
XII	122,3	121,5	132,1	117,5	120,8	118,4	136,3	120,3	122,3	125,6

¹ Ryhmien painot ilmoitettu sulussa. · Gruppvikterna angivna inom parentes.

0 = Ravinto. · Föda.

1 = Juomat ja tupakka. · Drycker och tobak.

2 = Vaatetus ja jalokäsit. · Beklädnad och skodon.

3 = Asunto, lämpö ja valo. · Bostad, värme och lyse.

4 = Kottaloukikalusto, -tarvikkeet ja -palvelukset. · Hushållsinventarier, -förmödenheter och -tjänster.

5 = Terveystyö ja sairaanhoito. · Hälso- och sjukvård.

6 = Liikenne. · Samfärdsl.

7 = Koulutus ja virkistys. · Utbildning och rekreation.

8 = Muut tavarat ja palvelukset. · Övriga varor och tjänster.

Lähde: Tilastokeskus.

Källa: Statistikcentralen.

14.3

Kuluttajahintaindeksi 1978-83
Konsumentprisindex 1978-83
Consumer price index 1978-83
 1977 = 100

	Kokonais- indeksi Total- index	Ryhmäindeksit ¹ Gruppindex ¹									
		0	1	2	3	4	5	6	7	8	9
	(100,0)	(21,6)	(7,1)	(7,2)	(16,3)	(3,5)	(6,1)	(1,9)	(17,8)	(9,0)	(9,5)
1978	107,8	104,4	114,6	105,8	106,3	106,4	105,2	112,4	111,1	108,2	109,2
1979	115,9	108,8	129,4	116,3	113,1	114,4	114,4	124,1	120,2	115,5	118,4
1980	129,3	122,8	140,9	131,9	122,4	141,1	127,4	137,6	136,4	123,4	132,6
1981	144,8	138,9	157,4	146,6	140,4	168,1	138,0	150,1	148,9	136,3	150,8
1982	158,3	155,7	177,7	156,0	155,1	181,0	146,7	164,7	158,8	146,2	165,3
1983	171,8	166,9	174,4
1983											
I	164,8	158,7	190,3	157,6	158,4	190,1	152,4	176,5	170,4	152,6	174,1
II	165,7	160,3	190,3	160,9	158,4	190,3	153,2	176,6	171,1	152,8	175,2
III	166,6	163,2	191,2	163,4	159,7	187,8	154,0	176,6	169,5	153,0	176,1
IV	168,7	166,7	191,3	166,9	159,7	186,4	156,6	176,6	171,5	158,3	177,2
V	170,9	167,4	191,4	167,4	168,3	186,4	157,4	181,5	172,6	159,9	178,6
VI	172,9	169,7	198,3	168,4	168,3	187,1	159,1	184,8	175,0	161,7	181,0
VII	173,7	169,7	198,3	166,2	168,3	187,2	161,1	199,3	176,0	163,9	182,4
VIII	174,0	169,0	198,3	168,1	168,3	187,3	162,3	199,4	176,2	165,8	183,2
IX	175,1	169,4	198,4	171,1	169,0	191,0	162,6	199,4	177,9	167,0	183,6
X	175,4	169,5	198,3	173,4	169,0	190,0	164,4	203,9	177,1	167,2	185,0
XI	177,0	170,9	169,0	177,1
XII	176,9	168,8	169,2	178,6

¹ Ryhmien painot ilmoitettu suluisissa. · Gruppvikterna angivna inom parentes.

0 = Ravinto. · Föda.

1 = Juomat ja tupakka. · Drycker och tobak.

2 = Vaatetus ja jalkineet. · Beklädnad och skodon.

3 = Asunto. · Bostad.

4 = Lämpö ja valo. · Värme och lyse.

5 = Kotitalouskalusto, -tarvikkeet ja -palvelukset. · Hushållsinventarier, -förmödenheter och -tjänster.

6 = Terveysten- ja sairaudenhoito. · Hälsa- och sjukvård.

7 = Liikenne. · Samfärdsel.

8 = Koulutus ja virkistys. · Utbildning och rekreation.

9 = Muut tavarat ja palvelukset. · Övriga varor och tjänster.

Lähde: Tilastokeskus.

Källa: Statistiska centralen.

14.4

Elinkustannusindeksi 1952-83 Levnadskostnadsindex 1952-83 Cost-of-living index 1952-83

1951:10 = 100

	Kokonais- indeksi Totalindex	Ryhmäindeksit ¹ Gruppindex ¹				
		Ravinto Föda	Asunto Bostad	Lämpö ja valo Värme och lyse	Vaatus Beklädnad	Muut menot Övriga utgifter
	² (100,0)	(38,7)	(12,9)	(4,3)	(12,6)	(27,6)
	³ (100,0)	(28,3)	(16,1)	(3,7)	(9,4)	(42,5)
	⁴ (100,0)	(24,1)	(16,5)	(2,8)	(7,7)	(49,1)
	⁵ (100,0)	(21,6)	(16,3)	(3,5)	(7,2)	(51,4)
	⁶ (100,0)	(21,2)			(6,4)	(51,5)
1952	101	107	105	97	88	102
1953	103	109	137	89	85	103
1954	103	106	169	82	83	102
1955	100	102	183	83	73	101
1956	111	117	218	95	76	108
1957	124	132	260	99	80	117
1958	132	140	277	102	83	129
1959	134	141	280	98	85	134
1960	138	147	298	98	86	136
1961	141	150	310	100	87	137
1962	147	156	327	103	90	143
1963	154	164	346	108	93	151
1964	170	184	364	114	107	164
1965	178	195	377	115	109	173
1966	185	202	392	119	111	182
1967	195	212	408	130	115	196
1968	212	235	427	142	125	211
1969	217	242	442	143	128	213
1970	223	246	458	158	129	220
1971	237	257	495	185	133	236
1972	254	281	518	192	140	253
1973	284	316	609	210	153	277
1974	333	366	757	307	177	317
1975	392	442	852	349	206	377
1976	449	514	898	379	229	443
1977	506	609	963	419	249	497
1978	544	634	1 024	448	266	547
1979	583	654	1 090	482	293	597
1980	651	739	1 180	594	332	663
1981	729	835	1 354	708	369	733
1982	797	936	1 496	763	393	794
1983	865	1 004	1 595	795	422	874

¹ Ryhmien painot ilmoitettu suluisaa. - Gruppvikterna angivna inom parentes.

² -31.3.1968.

³ 1.4.1968-31.1.1974.

⁴ 1.2.1974-31.1.1979.

⁵ 1.2.1979-30.10.1983 indeksit on laskettu muuntokertoimella kuluttajahintaindeksistä 1977=100. - 1.2.1979-30.10.1983 indexarna beräknats med hjälp av omräkningskoefficient utgående från konsumentprisindex 1977=100.

⁶ Indeksit on laskettu marraskuusta 1983 lähtien muuntokertoimella kuluttajahintaindeksistä 1981=100. - Indexarna har sedan november 1983 beräknats med hjälp av omräkningskoefficient utgående från konsumentprisindex 1981=100.

⁷ Asunto, lämpö ja valo 20,8. - Bostad, värme och lyse 20,8.

Lähde: Tilastokeskus.

Källa: Statistiska centralen.

14.5

Tukkuhinta-indeksi 1970–83
Partprisindex 1970–83
Wholesale price index 1970–83
 1949 = 100

	Kokonais- indeksi Totalindex	Tavararyhmä ¹ (SITC) ² Varugrupp ¹ (SITC) ²								
		0	1	2	3	4	5	6	7	8
	³ (100,0)	(28,68)	(3,95)	(16,03)	(3,93)	(0,70)	(4,20)	(21,79)	(12,20)	(8,52)
	⁴ (100,0)	(19,15)	(1,08)	(9,71)	(13,68)	(0,17)	(5,30)	(14,29)	(13,94)	(6,45)
	⁵ (100,0)	(18,04)	(2,35)	(10,33)	(21,04)	(0,24)	(6,29)	(16,20)	(16,36)	(9,15)
1970	297	310	351	341	264	256	206	263	303	291
1971	312	318	362	368	292	248	218	266	340	304
1972	338	351	381	384	303	242	238	287	375	343
1973	398	389	418	510	322	286	255	357	419	398
1974	495	444	442	705	465	427	339	455	502	485
1975	562	535	515	759	527	223	412	487	591	569
1976	626	606	686	802	596	255	462	522	656	681
1977	692	678	751	842	673	329	523	575	749	767
1978	727	703	833	824	746	368	576	614	825	816
1979	791	736	908	895	837	426	636	677	900	877
1980	919	830	991	1 047	1 172	408	724	755	971	985
1981	1 044	930	1 107	1 188	1 499	418	806	808	1 053	1 080
1982	1 122	1 036	1 231	1 227	1 566	416	868	870	1 129	1 174
1983	1 189	1 114	1 367	1 258	1 554	463	932	937	1 228	1 275
1983										
I	1 169	1 075	1 309	1 237	1 649	421	890	905	1 192	1 227
II	1 170	1 078	1 316	1 234	1 612	421	901	908	1 199	1 239
III	1 166	1 084	1 322	1 232	1 562	423	907	912	1 203	1 242
IV	1 169	1 104	1 330	1 237	1 523	427	913	917	1 210	1 251
V	1 172	1 104	1 335	1 240	1 528	441	918	922	1 212	1 251
VI	1 185	1 117	1 380	1 264	1 520	444	926	941	1 229	1 266
VII	1 193	1 112	1 382	1 266	1 534	453	938	950	1 235	1 297
VIII	1 195	1 109	1 390	1 275	1 531	468	945	953	1 241	1 298
IX	1 204	1 118	1 381	1 276	1 558	498	952	958	1 248	1 302
X	1 210	1 146	1 381	1 279	1 542	530	959	961	1 252	1 305
XI	1 215	1 157	1 437	1 273	1 550	524	967	960	1 257	1 308
XII	1 219	1 166	1 441	1 287	1 544	507	972	960	1 263	1 309

¹ Ryhmien painot ilmoitettu suluisissa. · Gruppvikterna angivna inom parentes.

² Kansainvälinen SITC-tavaranimikeistö. · Den internationella varunomenklaturen SITC.

³ -31.5.1979.

⁴ 1.6.1979-30.4.1983.

⁵ 1.5.1983-.

0 = Elintarvikkeet. · Livsmedel.

1 = Juomat ja tupakka. · Drycker och tobak.

2 = Raaka-aineet (syttävaksi keipaamattomat). · Råvaror (icke åtbara).

3 = Kivennäspolttolaineeet, -öljyt, kaasu, sähkövirta ja vesi. · Mineralska bränslen, mineraloljor, gas, elström och vatten.

4 = Kasviöljyt ja -rasvat. · Vegetabiliska oljor och fetter.

5 = Kemian teollisuuden tuotteet. · Produkter av kemisk industri.

6 = Valmistetut tuotteet. · Bearbetade varor.

7 = Koneet ja laitteet sekä kuljetusvälineet. · Maskiner och apparater samt transportmedel.

8 = Erinäiset valmiit tavarat. · Diverse färdiga varor.

Lähde: Tilastokeskus.

Källa: Statistikcentralen.

14.6 Tukkuhinta- ja Partiprisindeksi 1981-83

Wholesale price index 1981-83

1980 = 100

	Kokonais- indeksi ¹ Total- index ¹	Tavararyhmät (TOL) ² Varugrupper (NI) ²				Käyttötarkoitus ³ Användningssyfte ³			Alkuperä ⁴ Ursprung ⁴	
		1	2	3	4	1	2	3	1	2
	(100,0)	(11,4)	(6,1)	(73,7)	(8,8)	(61,9)	(29,7)	(8,4)	(69,0)	(31,0)
1981	112,8	112,0	130,0	110,7	119,9	114,3	111,2	107,7	113,4	111,6
1982	120,8	125,2	132,3	117,9	130,7	121,2	121,5	115,1	122,9	116,0
1983	127,7	129,8	137,1	126,6	127,0	127,0	130,2	123,8	129,6	123,3
1982										
I	118,7	121,7	130,9	115,3	135,1	119,6	118,6	112,2	120,8	113,9
II	119,5	122,4	132,8	116,0	135,5	120,4	119,4	112,8	121,6	114,7
III	120,0	125,8	123,0	116,9	135,7	120,6	120,5	113,4	123,0	113,3
IV	120,0	126,2	123,1	116,8	135,9	120,1	121,3	113,9	122,9	113,5
V	119,8	124,8	122,1	117,3	131,9	119,8	121,2	114,3	122,6	113,5
VI	120,1	124,5	127,1	117,4	132,1	120,2	121,3	114,5	122,7	114,3
VII	120,1	123,1	129,4	117,6	130,2	120,3	121,3	114,4	122,4	114,8
VIII	120,2	124,4	130,0	117,6	130,2	120,3	121,5	115,0	122,7	114,6
IX	120,5	125,0	132,1	117,8	129,3	120,6	121,7	115,6	122,9	115,1
X	122,8	128,6	145,5	119,9	124,1	123,1	123,6	117,9	123,7	120,9
XI	123,5	127,8	147,7	120,7	124,2	124,2	123,5	118,4	124,1	122,1
XII	124,2	128,2	144,0	122,0	124,3	125,3	123,8	118,5	125,3	121,9
1983										
I	125,3	128,0	142,5	122,9	129,4	125,4	126,6	119,9	126,6	122,4
II	125,6	128,2	133,6	124,0	129,3	125,3	127,6	120,4	127,7	120,8
III	125,6	130,9	131,0	123,9	129,2	124,9	128,2	121,4	127,8	120,7
IV	125,6	130,4	130,0	124,0	129,1	124,4	129,0	122,0	127,8	120,5
V	125,9	128,4	133,3	124,7	127,3	125,3	128,0	122,3	127,9	121,2
VI	127,2	130,3	133,9	126,2	126,9	126,3	129,8	124,4	129,4	122,4
VII	128,1	128,5	138,4	127,3	126,9	127,2	130,8	125,1	130,0	123,7
VIII	128,3	128,1	139,2	127,6	127,0	127,5	130,9	125,4	130,1	124,4
IX	129,3	127,1	140,9	129,0	126,6	129,0	131,1	125,5	131,1	125,4
X	129,9	131,1	140,3	129,6	123,9	128,9	133,0	126,2	131,7	125,8
XI	130,5	132,8	141,8	130,0	124,4	129,6	133,5	126,2	132,4	126,2
XII	130,9	133,8	140,4	130,4	124,4	129,8	134,1	127,1	132,9	126,4

¹ Ryhmien painot ilmoitettu suluisissa. · Gruppvikterna angivna inom parentes.

² 1 = Maa-, metsä- ja kalataloustuotteet. · Jordbruks-, skogsbruks- och fiskeriprodukter.

2 = Kaivannaistuotteet. · Malmer och andra mineraliska ämnen.

3 = Teollisuustuotteet. · Industriprodukter.

4 = Sähkö, kaasuu, lämpö ja vesi. · El, gas, värme och vatten.

³ 1 = Raaka-aineet ja tuotantohyödykkeet. · Råvaror och produktionsföremödenheter.

2 = Kulutustavarat. · Konsumtionsvaror.

3 = Investointitavarat. · Investeringsvaror.

⁴ 1 = Kotimaiset tavarat. · Inhemiska varor.

2 = Tuontitavarat. · Importvaror.

Lähde: Tilastokeskus.

Källa: Statistiska centralen.

14.7

Kotimarkkinoiden perushintaindeksi 1981–83
Basprisindex för hemmamarknadsvaror 1981–83
 Basic price index for domestic supply 1981–83
 1980 = 100

	Kokonais- indeksi ¹ Total- index ¹	Tavararyhmä ² Varugrupp ²					Käyttötarkoitus ³ Användningssyfte ³		
		1	2	3	4	5	1	2	3
	(100,0)	(10,6)	(6,4)	(59,8)	(9,1)	(14,1)	(55,2)	(23,9)	(20,9)
1981	112,8	110,4	130,2	110,5	119,6	111,8	114,0	112,0	110,6
1982	120,8	121,1	132,2	118,0	130,4	120,9	120,8	122,4	119,0
1983	127,6	126,8	136,7	126,0	126,8	131,6	125,9	130,8	126,8
1983									
I	125,7	124,9	142,4	123,4	129,1	125,9	125,3	128,1	124,9
II	125,4	125,0	133,4	123,9	128,9	126,1	124,4	128,8	125,0
III	125,4	125,8	130,6	123,7	128,9	127,5	123,7	129,3	125,8
IV	126,0	127,5	129,1	124,4	128,8	128,4	124,0	130,3	127,5
V	126,7	126,2	132,6	125,1	129,0	129,9	125,0	130,3	126,2
VI	126,9	127,1	133,5	125,2	126,5	131,2	125,1	130,0	127,1
VII	127,7	125,1	137,8	125,9	126,4	133,2	125,6	130,7	125,1
VIII	128,2	125,1	138,6	126,4	126,5	134,2	126,2	130,8	125,1
IX	129,1	124,5	140,5	127,9	126,1	134,6	127,5	131,3	124,5
X	129,7	129,8	139,9	128,3	123,4	135,0	127,8	133,0	129,8
XI	130,2	130,0	141,5	128,7	123,8	136,0	128,2	133,3	130,0
XII	130,6	130,9	140,1	129,2	123,9	136,8	128,6	133,7	130,9

¹ Ryhmien painot ilmoitettu suluisissa. · Gruppvikterna anslutna inom parentes.

² 1 = Maa-, metsä- ja kalataloustuotteet. · Jordbruks-, skogsbruks- och fiskeriprodukter.

2 = Kalvannaistuotteet. · Malmer och andra mineraliska ämnen.

3 = Teollisuustuotteet. · Industriprodukter.

4 = Sähkö, kaasuu, lämpö ja vesi. · El, gas, värme och vatten.

5 = Rakennukset, maa- ja vesirakenteet. · Hus, jord- och vattenanläggningar.

³ 1 = Raaka-aineet ja tuotantohyödykkeet. · Råvaror och produktionsföremödenheter.

2 = Kulutustavarat. · Konsumtionsvaror.

3 = Investointitavarat. · Investeringsvaror.

Lähde: Tilastokeskus.

Källa: Statistiska centralen.

14.8

Elintarvikkelden ym. keskihinnat 1981-83
Medelpriser på livsfrönödenheter m.m. 1981-83
Retail prices for provisions 1981-83

	1981	1982	1983 ¹	
			Helsinki Helsingfors	Koko maa Hela landet
mk				
Erikoisvöhnäjauhot · Specialvetemjöl, 2 kg	9,90	11,14	12,06	12,22
Ruisjauhot · Rågmjöl, kg	3,30	3,68	3,77	3,79
Kaurahiutaleet · Havreflingor, kg	5,69	6,82	7,46	7,44
Riisisuurimot · Risgryn, kg	5,81	6,57	6,60	6,82
Näkkileipä, iso pak · Knäckebröd, stort pkt.	7,06	7,83	8,14	8,00
Reikäleipä, kpl · Hälkaka, st.	2,46	2,75	2,92	3,21
Ranskanleipä, kpl · Franskt bröd, st.	3,19	3,58	3,80	4,14
Sekahiivaleipä, kpl · Blandjästbröd, st.	4,17	4,75	5,14	4,63
Omenaleivos, kpl · Äppelbakelse, st.	3,08	3,43	3,74	3,70
Makaroni · Makaroni, 500 g	4,00	4,46	4,91	4,96
Naudan- ja sianlihatölkki · Nöt- och svinkött på burk, 400 g	16,99	18,67	19,24	19,10
Naudan ulkopaisti · Yttrestek av nöt, kg	39,69	44,09	47,66	45,47
Mullin lapa · Ungnötsbog, kg	30,69	35,36	35,16	38,02
Jauheliha · Malet kött, kg	27,85	31,50	33,96	33,52
Porsaankyljys · Griskotlett, kg	27,29	31,19	33,42	32,08
Sianliha, keskikylki · Fläsk, sidfläsk, kg	18,76	21,47	23,42	21,15
Meetvursti · Medwurst, 100 g	5,50	6,31	6,79	6,18
Pekonimakkara · Baconkorv, 100 g	2,78	3,08	3,42	3,25
Lauantaimakkara · Lördagskorv, 100 g	2,18	2,42	2,64	2,51
Keittokinkku · Kokt skinka, 100 g	6,14	6,65	7,10	6,64
Nakit · Knackkorv, kg	22,48	25,29	28,06	27,96
Lenkkimakkara · Länkkorv, kg	14,17	16,74	18,12	18,28
Silakka · Strömning, kg	5,49	6,14	5,87	5,53
Pakastettu sei · Djupfryst sej, 400 g	7,49	7,77	8,05	8,37
Suolattu silli · Saltad sill, kg	16,15	18,03	18,87	19,27
Sillisäilyke, tölkki · Sillkonserv, på burk, 230 g	18,33	20,50	22,08	22,89
Kulutusmaito · Konsumtionsmjölk, l	2,45	2,78	3,01	2,98
Erikoiskerma · Specialgrädde, 2 dl	3,34	3,69	4,01	3,98
Talouspiimä · Hushållssurmjölk, l	1,75	2,00	2,27	2,19
Jogurtti · Yoghurt, 2 dl	1,72	1,86	1,96	2,03
Jäätelö · Glass, 0,5 l	6,11	6,81	6,99	6,93
Emmentaljuusto · Emmentalost, kg	28,41	31,92	34,22	33,97
Edamjuusto · Edamerost, kg	22,92	26,36	28,65	28,79
Kananmunat · Ägg, kg	13,14	14,45	15,59	14,69
Meijerivoi · Mejerismör, 500 g	13,39	15,19	16,35	16,50
Talousmargariini · Hushållsmargarin, 250 g	3,96	4,50	4,95	4,94
Jääkaappimargariini · Kylskåpsmargarin, 400 g	7,25	8,18	8,98	9,03
Appelsiinit · Apelsiner, kg	5,71	6,37	6,17	6,02
Omenat, ulkomaiset · Äpplen, utländska, kg	6,68	8,61	7,49	7,32
Perunat · Potatis, kg	2,31	3,87	3,25	2,85
Sipulit · Lök, kg	7,65	8,51	7,97	7,07
Hienosokeri · Kristallsocker, kg	7,25	7,02	7,34	7,43
Palasokeri · Bitsocker, kg	7,60	7,29	7,65	7,67
Kahvipaketti · Kaffepaket, 500 g	14,12	15,31	17,07	16,74
Kaakaojuoma · Kakaodryck, 500 g	13,89	15,58	16,67	17,05
Teepussit · Teepåsar, 50 g	5,83	6,34	7,46	7,33
Vauvanruoka · Barnmat, 200 g	4,37	4,90	5,41	5,35
Suola, jodipitoinen · Salt, jodhaltigt, kg	2,24	2,42	2,96	2,81
Kevyt polttoöljy · Lätt brännolja, 1 000 l	1 439,41	1 474,72	1 570,22	1 570,41
Synteettinen pesujauhe · Syntetiskt tvättpulver, 20 dl	7,85	8,35	8,85	8,97
Valkopesu · Vittvätt, kg	6,51	7,26	8,07	7,54
Saunasaippua, pak · Bastutvål, pkt.	4,12	4,29	5,36	5,35
Mäntysuopa, pak · Tallsåpa, pkt.	4,32	4,76	5,43	5,40
Hiustenleikkuu · Härklippning	30,02	33,57	36,69	31,68

¹ Tammi-syyskuun keskiarvolutuja. · Medeltal för januari-september.

14.9 Kulutusmenot¹ kuntamuodon mukaan 1976 ja 1981

Konsumtionsutgifter¹ efter kommuntyp 1976 och 1981

Consumption expenditure by type of municipality 1976 and 1981

	Kotitaloutta kohti Per hushåll		Henkeä kohti Per person		Muutos 1976–81 Förändring 1976–81	
	1976	1981	1976	1981	Kotitaloutta kohti Per hushåll	Henkeä kohti Per person
	mk (ryhmät 1–85 · grupper 1–85)				%	
Helsinki · Helsingfors	32 610	49 883	15 238	24 215	53,0	58,9
Muu Etelä-Suomi · Övriga Södra Finland	33 976	53 368	12 678	21 783	57,1	71,8
Kaupungit · Städer						
Muut kunnat · Övriga kommuner	31 102	52 866	10 799	19 653	70,0	82,0
Väli-Suomi · Mellersta Finland						
Kaupungit · Städer	32 184	49 444	11 494	20 018	53,6	74,2
Muut kunnat · Övriga kommuner	31 582	49 292	10 155	17 731	56,1	74,6
Pohjois-Suomi · Norra Finland						
Kaupungit · Städer	32 305	54 663	10 841	20 473	69,2	88,8
Muut kunnat · Övriga kommuner	34 269	54 995	10 050	17 627	60,5	75,4
Koko maa · Hela landet	32 728	51 976	11 815	20 463	58,8	73,2
Kaupungit · Städer	33 232	52 063	12 636	21 693	56,7	71,7
Muut kunnat · Övriga kommuner	31 768	51 826	10 416	18 576	63,1	78,3
	Indeksi: koko maa = 100 · Index: hela landet = 100					
Helsinki · Helsingfors	100	96	129	118		
Muu Etelä-Suomi · Övriga Södra Finland						
Kaupungit · Städer	104	103	107	106		
Muut kunnat · Övriga kommuner	95	102	91	96		
Väli-Suomi · Mellersta Finland						
Kaupungit · Städer	98	95	97	98		
Muut kunnat · Övriga kommuner	96	95	86	87		
Pohjois-Suomi · Norra Finland						
Kaupungit · Städer	99	105	92	100		
Muut kunnat · Övriga kommuner	105	106	85	86		
Koko maa · Hela landet	100	100	100	100		
Kaupungit · Städer	102	100	107	106		
Muut kunnat · Övriga kommuner	97	100	88	91		

¹ Pt. kulutukseen laskettavat tulonsiirrot sekä lahjat ja avustukset toisille kotitalouksille. · Exkl. transfereringar som räknas till konsumtionen samt gåvor och understöd till andra hushåll.

Huom. Vuoden 1976 tiedot on muutettu vastaamaan sisällöltään vuoden 1981 tietoja. · Anm. Datainnehållet i 1976 års undersökning har ändrats att motsvara 1981 års datainnehåll.

Lähde: Tilastokeskus, kottaloustiedustelut.

Källa: Statistiska centralen, hushållsbudgetundersökningar.

14.10 Kulutusmenot sosioekonomisen aseman mukaan kotitaloutta ja henkeä kohti 1981

Konsumtionsutgifter efter sosioekonomisk ställning per hushåll och person 1981

Consumption expenditure per household and person by socioeconomic status 1981

	Palkansaajat Löntagare		Ammatissa toimimattomat Icke förvärsarbetande	
	Helsinki Helsingfors	Koko maa Hela landet	Helsinki Helsingfors	Koko maa Hela landet
	mk/kotitalous · mk/hushåll			
1	13 183	15 071	9 943	9 902
2	4 116	4 366	1 820	1 680
3	10 037	11 718	8 579	8 222
4	3 464	3 777	1 822	1 813
5	1 310	1 214	1 486	1 070
6	9 376	11 278	4 223	3 868
7	5 818	5 855	2 681	2 199
80-85	7 420	6 041	3 319	2 064
1-85	54 724	59 320	33 873	30 818
	mk/henkilö · mk/person			
1	5 918	5 447	6 631	6 024
2	1 847	1 578	1 214	1 022
3	4 506	4 235	5 722	5 001
4	1 555	1 365	1 215	1 103
5	588	439	991	651
6	4 209	4 076	2 816	2 353
7	2 612	2 116	1 788	1 338
80-85	3 331	2 183	2 214	1 255
1-85	24 566	21 439	22 591	18 747

Lähde: Tilastokeskus, vuoden 1981 kotitaloustiedustelu.
Källa: Statistiska centralen, hushållsbudgetundersökning 1981.

Kuvio 14.1 Kulutusmenot henkilöä kohti kotitalouden rakenteen mukaan 1981 (koko maa=100)
Figur 14.1 Konsumtionsutgifter per person efter hushållets sammansättning 1981 (hela landet=100)

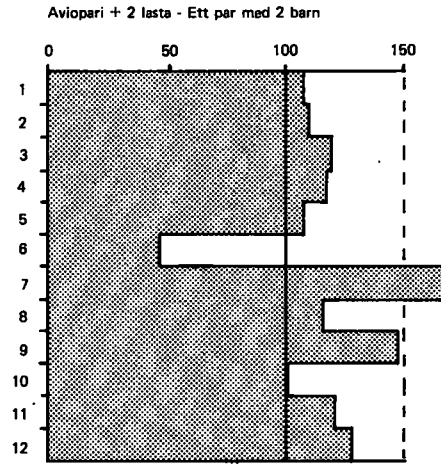
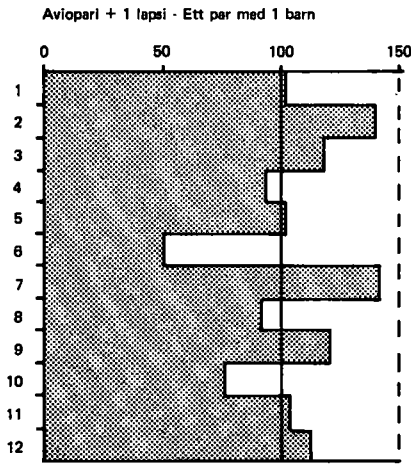
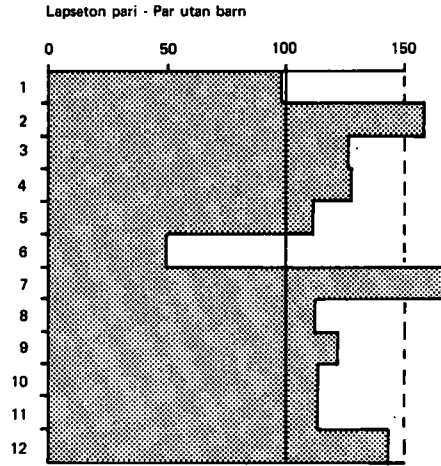
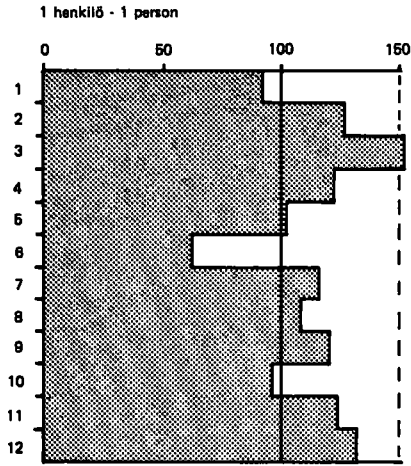

Menoryhmä - Utgiftsgrupp

- 1 Elintarvikkeet - Livsmedel
- 2 Juomat - Drycker
- 3 Tupakka - Tobak
- 4 Vaatteet ja jalkineet - Beklädnad och skodon
- 5 Asunto - Bostad
- 6 Lämpö, valo ja voima - Värme, lyse och kraft
- 7 Vapaa-ajan asunto - Fritidsbostad

- 8 Kotitalouskalusto, -tarvikkeet ja -palvelut - Hushållsinventarier och -tjänster
- 9 Sairausten- ja terveydenhoito - Sjuk- och hälsovård
- 10 Liikenne - Samfärdsel
- 11 Virkistys-, harrastus- ja kulttuuripalvelut sekä opiskelu - Rekreation, intressen och kulturtjänster samt studier
- 12 Muut tarvikkeet ja palvelut - Övriga förnödenheter och tjänster

15. Terveystenhoolto · Hälsovård Health care

Terveystenhooltoja koskevat tilastot kuvaavat lähinnä kaupungin terveyden- ja avosairaanhoiton sekä sairaalapalvelusten tarjontaa ja käyttöä. Lisäksi on esitetty eräitä tietoja sairausvakuutuslain mukaisista korvauksista, joista tiedoista esim. päivärahapäivien määrä jossain määrin kuvaa helsinkiläisten sairastavuutta. Tarkempia tietoja kaupungin terveydenhuollosta on saatavissa tilastokeskuksen Tilastoja -sarjan julkaisusta 'Terveystenhoolto'.

Hälsovårdsstatistiken åskådliggör närmast utbudet och användningen av stadens hälsovård och öppna sjukvård samt sjukhustjänster. Här till har vissa uppgifter över i sjukförsäkringslagen föreskrivna ersättningsframlagts. Av dessa uppgifter åskådliggör t.ex. antalet dagpenningdagar i någon mån hälsotillståndet bland helsingforsarna. Noggrannare uppgifter om stadens hälsovårdsväsen finns tillgängliga i statistikcentralens publikation 'Hälsovården'.

15.1 Ympäristövalvonta 1978–82 Omgivningstillsyn 1978–82 Environmental hygiene 1978–82

	1978	1979	1980	1981	1982
Terveystensojen tarkastuskäyntejä					
Inspektioner av de sanitära förhållandena	35 304	31 350	27 767	23 345	25 501
Rokotuksia · Vaccineringar	69 785	48 492	52 787	35 592	..
Asuntojen tarkastuskäyntejä					
Bostadsinspektioner	1 287	1 424	1 315	1 397	1 442
Työsuojelutarkastuskäyntejä					
Arbetskyddsinspektioner	1 940	2 160	2 610	2 817	2 679
Sukupuolitautilin poliklinikakäyntejä					
Besök vid polikliniken för könssjukdomar	11 154	10 897	10 633	10 370	9 514
Desinfointi, toimenpideskertaja					
Desinfektion, åtgärdsgånger	28 764	28 527	32 947	27 528	26 245

Lähde: Terveystsvirasto.
Källa: Hälsovårdsverket.

15.2 Elintarvikevalvonta 1978–82 Livsmedelskontroll 1978–82 Food hygiene 1978–82

	1978	1979	1980	1981	1982
Elintarvikeiden valvonta · Livsmedelskontroll					
Tarkastuskohteita · Inspekterade företag	1 768	1 785	1 821	1 761	1 636
Tarkastuksia · Inspektioner	18 974	18 151	17 304	16 598	16 737
Maidontarkastamo, näytteitä					
Mjölkkontrollstationen, prov	66 281	64 152	66 541	66 740	67 775
Terveystellisten tutkimusten laboratorio, näytteitä					
Laboratoriet för sanitära undersökningar, prov	28 920	29 398	27 774	32 540	30 870

Lähde: Terveystsvirasto.
Källa: Hälsovårdsverket.

15.3 Terveysneuvonta: Lasten terveysneuvonta 1978–82 Hälsorådgivning: Barnavård 1978–82 Health education: Child health care 1978–82

	1978	1979	1980	1981	1982
Neuvoloita · Rådgivningsbyråer, 31.12.	33	33	32	32	32
Alle 1 -vuotiaita neuvoloiden kirjoissa 31.12. Under 1 -åringar i rådgivningarnas böcker 31.12.	5 289	5 391	5 173	5 351	5 768
Neuvolakäyntejä ¹ · Besök vid rådgivningsbyråer ¹	140 463	142 610	144 534	143 289	146 294
Alle 1-vuotiaat · Barn under 1 år	68 746	70 160	69 506	66 896	72 674
ikäryhmää ² kohti · per åldersgrupp	11,6	11,9	12,1	12,0	12,1
1–6 -vuotiaat · 1–6 -åringar	71 717	72 450	73 655	75 059	72 324
ikäryhmää ² kohti · per åldersgrupp	2,4	2,4	2,4	2,5	2,4
Aikuisten ² terveysneuvontakäynnit · Vuxenbesök ² för hälsorådgivning	–	–	1 373	1 334	1 296

¹ Sisältää käynnit terveydenhoitajien ja lääkärin vastaanotoilla sekä terveydenhoitajien kotikäynnit. · Innehåller besök vid hälsövärdarnas och läkarnas mottagningar samt hälsövärdarnas hembesök.

² 15–44 v. · 15–44 år.

Lähde: Terveysvirasto.
Källa: Hälsövärdverket.

15.4 Terveysneuvonta: Äitilyksneuvonta 1978–82 Hälsorådgivning: Mödrarådgivning 1978–82 Health education: Maternity health services 1978–82

	1978	1979	1980	1981	1982
Neuvoloita · Rådgivningsbyråer, 31.12.	30	29	29	29	29
Lääkäreitä · Läkare, 31.12.	4	4	4	4	4
Terveydenhoitajia · Hälsövärdare, 31.12.	44	44	43	43	43
Vastaanotto toiminta · Mottagningsverksamhet					
Käyntejä lääkärin vastaanotolla					
Besök på läkarmottagning	21 040	21 297	20 568	21 426	21 499
Käyntejä terveydenhoitajan vastaanotolla					
Besök på hälsövärdares mottagning	66 589	67 398	66 365	66 912	70 140
Terveydenhoitajan kotikäyntejä					
Hälsövärdares hembesök	6 553	6 280	5 841	5 939	10 052
Käyntejä yhteensä · Besök sammanlagt	94 182	94 975	92 774	94 277	101 691
neuvolaa kohti · per rådgivningsbyrå	3 139	3 275	3 199	3 251	3 507
Syntyysvalmennukseen osallistuneita					
Deltagare i förlossningsförberedelse					
äitejä · mödrar	3 433	3 549	3 369	3 393	3 656
isiä · fäder	2 012	2 145	2 161	2 199	2 516

Lähde: Terveysvirasto.
Källa: Hälsövärdverket.

15.5 Terveysneuvonta: Muu terveysneuvonta 1978–82 Hälsorådgivning: Övrig hälsorådgivning 1978–82 Health education: Other health education 1978–82

	1978	1979	1980	1981	1982
Vanhusten neuvonta · Äldringrådgivning Toimipisteitä · Verksamhetsställen, 31.12. Käyntejä · Besök	5 7 707	7 8 042	8 10 535	10 11 197	11 10 756
Ehkäisyneuvonta · Preventivrådgivning Toimipisteitä · Verksamhetsställen, 31.12. Käyntejä · Besök	1 18 135	1 17 983	1 18 264	1 18 130	1 18 065
Työterveyshuolto · Företagshälsövård, 31.12. Tehtyjä sopimuksia · Ingångna avtal Sopimusten piirissä olevia työntekijöitä Arbetare som berörs av avtalen	44 2 351	95 4 242	1 458 11 075	1 000 21 095	1 910 31 250
Irtosolututkimus · Cytologisk undersökning Käyntejä · Besök	12 602	12 468	12 638	13 778	14 579
Verenpaineseulonta · Blodtryckskontroll Verenpainemittauksia · Blodtrycksmätningar	17 171	15 629	17 991	20 428	19 721
Terveyskeskuspsykologitoiminta Psykologverksamhet vid hälsocentralen Asiakaskäyntejä (pl. ryhmäkäynnit) Klientbesök (exkl. gruppbesök)	1 778	2 099	2 829	2 786	3 679

¹ Vuonna 1978 säädettiin työterveyslaki (743/78). Laki astui voimaan 1.1.1979 siten, että asteltiin kaikki toisen palveluksessa työskentelevät ovat työterveyshuollon piirissä 31.3.1983 mennessä. · Under 1978 stiftades lagen om företagshälsövård (743/78). Lagen trädde i kraft 1.1.1979 så, att alla personer i annans tjänst stegvis kommer inom kretsen för företagshälsövården före 31.3.1983.

Lähde: Terveysvirasto.
Källa: Hälsövärdverket.

15.6 Terveyskeskuslääkäreiden ja terveydenhoitajien toiminta 1978–82 Läkarnas och hälsövärdarnas verksamhet vid hälsocentral 1978–82 Physicians and public health nurses at health centres 1978–82

	1978	1979	1980	1981	1982
Terveysasemia · Hälsostationer, 31.12.	19	19	19	20	21
Terveyskeskuslääkäreitä · Hälsocentralläkare, 31.12. asukkaita lääkäriä kohti · invånare per läkare	67 7 245	75 6 449	88 5 500	99 4 879	107 4 525
Terveydenhoitajia · Hälsövärdare, 31.12. asukkaita terveydenhoitajaa kohti invånare per hälsövärdare	53 9 159	53 9 126	50 9 656	52 9 288	53 9 134
Käynnit lääkärin vastaanotolla, päivystysvastaanotolla sekä lääkärin kotikäynnit · Besök på läkarmottagning, på jourmottagning samt läkares hembesök asukasta kohti · per invånare	450 233 0,9	461 684 1,0	490 658 1,0	517 622 1,1	515 673 1,1
Käynnit terveydenhoitajien vastaanotolla Besök på hälsövärdarnas mottagning asukasta kohti · per invånare	255 124 0,5	261 395 0,5	273 131 0,6	285 364 0,6	283 624 0,6
Röntgentutkimuksia · Röntgenundersökningar Laboratoriotutkimuksia · Laboratorieundersökningar	12 153 1 085 066	7 224 1 148 876	4 859 1 664 103	2 850 714 608	— 716 865

¹ Tilastointiperusteita muutettu. · Grunderna för statistikföringen ändrats.
² Toiminta lopetettiin 30.9.1981. · Verksamheten upphörde 30.9.1981.

Lähde: Terveysvirasto.
Källa: Hälsövärdverket.

15.7 Poliklinikkakäynnit¹ 1978–82 Besök på poliklinikerna¹ 1978–82 Visits to out-patient departments 1978–82

	1978	1979	1980	1981	1982
Kaupungin sairaalat · Stadens sjukhus	304 637	289 407	262 657	♦255 257	254 265
Maria	61 107	62 380	59 136	♦63 895	63 800
Marian sairaalan itäinen poliklinikka					
Maria sjukhus östra poliklinik	23 732	23 463	21 697	22 768	22 669
Aurora	52 821	55 004	55 082	58 417	58 404
Kivellä · Stengård	40 818	39 108	38 542	39 443	² 21 496
Malmi · Malm	28 168	28 736	28 414	29 351	28 272
Koskela · Forsby	25 475	25 753	25 841	25 486	26 427
Hesperia	72 516	54 963	33 945	15 897	15 553
Laakso · Dal	–	–	–	–	² 17 644
Tuberkuloositoimiston poliklinikka					
Tuberkulosbyråns poliklinik	23 844	25 355	25 446	26 246	28 236
Mielenterveystoimisto					
Mentaivårdsbyrån
HYKS · HUCS	406 529	406 204	418 100	426 679	425 294
Valtion sairaalat · Statens sjukhus	42 257	49 155	52 615	54 175	51 046
Kättilöopisto · Barnmorskeinstitutet	24 516	26 970	25 674	24 971	28 244
Keskussotilassairaala 1					
Centralmilitärsjukhus 1	17 741	17 796	19 167	21 576	18 398
Työterveyslaitos · Institutet för arbetshygien	–	4 389	7 774	7 628	4 404
Yksityiset · Privata	67 296	49 206	59 443	60 429	43 199
Yhteensä · Sammanlagt	844 563	819 327	818 261	822 786	802 040

¹ Muut kuin kaupungin poliklinikat ovat avoimia myös ulkokuntalaisille. · Andra än stadens polikliniker är öppna även för utsocknesbor.

² Kivellän silmä- ja korvatautien poliklinikat on siirretty Laaksoon 1.1.1982 alkaen. Lisäksi sairaalassa alkoi 1.3.1982 toimia keuhkosairausten poliklinikka. · Stengårdss ögon- och öronpolikliniker flyttades till Dals sjukhus fr.o.m 1.1.1982. Dessutom öppnades 1.3.1982 en poliklinik för lungsjukdomar vid sjukhuset.

Lähde: Ao. sairaalayksiköt.

Källa: Berörda sjukhusenheterna.

15.8 Kotisairaanhoido- ja kuntoutustoiminta 1978–82 Hemsjukvård och rehabilitering 1978–82 Domiciliary nursing and rehabilitation 1978–82

	1978	1979	1980	1981	1982
Kotisairaanhoido · Hemsjukvård					
Potilaita ¹ · Patienter ¹	4 947	5 670	5 811	6 097	6 550
näistä yli 65-vuotiaita · av dessa över 65 år, %	86	86	85	86	86
Käyntejä · Besök	215 516	244 769	263 050	280 701	290 418
potilasta kohti · per patient	44	43	45	46	44
Kuntoutustoiminta · Rehabilitering					
Asiakkaita ¹ · Klienter ¹	5 793	6 993	8 438	8 817	12 070
Käyntejä · Besök	31 432	34 958	39 043	44 719	58 401
asiakasta kohti · per klient	5	5	5	5	5

¹ Henkilöiden luku. · Antal personer.

Lähde: Terveystietokeskus.

Källa: Hälsovårdsverket.

15.9 Hammashuolto 1978–82 Tandvård 1978–82 Dental care 1978–82

	1978	1979	1980	1981	1982
0–18 -vuotiaita ¹ · 0–18-åringar ¹	99 016	103 338	101 207	99 655	98 195
Tarkastettuja · Undersökta	73 585	75 012	75 514	74 663	75 067
%:a 0–18 -vuotiaista ¹ · i % av 0–18-åringarna ¹	74,3	72,6	74,6	74,9	76,4
Hoidon tarpeessa · I behov av vård	39 903	37 933	34 090	30 595	28 796
%:a tarkastetuista · i % av undersökta	54,2	50,6	45,1	41,0	38,4
Hoidettu valmiiksi · Sluttförd behandling	34 196	32 565	29 314	25 662	24 004
%:a hoidon tarpeessa olleista i % av vårdbehövande	85,7	85,8	86,0	83,9	83,4
Käyntejä · Besök	248 592	269 378	258 119	237 535	230 981
tarkastettua kohti · per undersökt person	3,4	3,6	3,4	3,2	3,1
Odottavien äitien hammashuolto Väntande mödrars tandvård					
Tarkastettuja · Undersökta	1 658	1 848	2 515	3 168	3 905
Käyntejä · Besök	7 359	9 009	11 128

¹ Vuonna 1978 0–17-vuotiaita. · År 1978 0–17-åringar.

Lähde: Terveystilasto.
Källa: Hälsovärdsverket.

15.10 Koulu- ja opiskelijaterveydenhuolto 1978–82 Hälsovård för skolelever och studerande 1978–82 School and student health services 1978–82

	1978	1979 ¹	1980	1981	1982
Koulu- ja opiskelijaterveydenhuollon piiriin kuuluvia oppilaita · Elever som berörs av hälsovård för skolelever och studerande	73 791	73 196	72 446	71 149	71 247
Käynnit vastaanotolla · Besök på mottagning Lääkäriin · Läkarens	57 902	61 239	56 335	55 881	52 605
näistä määräraikaistarkastuksia därav reglementsenliga undersökningar	22 442	25 152	23 783	23 067	22 324
Terveystilastojen · Hälsovårdarens	391 601	392 901	354 647	334 881	336 451
näistä määräraikaistarkastuksia därav reglementsenliga undersökningar	59 839	66 563	63 883	47 687	35 219
Käyntejä yhteensä · Besök sammanlagt oppilasta kohti · per elev	449 503	454 140	410 982	390 762	389 056
	6,1	6,2	5,7	5,5	5,5

¹ Keskiasteen oppilaitokset liitetyt kouluterveydenhuollon piiriin vuonna 1979. · Läroanstalterna på mellanstadiet anslöts till skolhälsovården 1979.

Lähde: Terveystilasto.
Källa: Hälsovärdsverket.

15.11 Käynnit koulu- ja opiskelijaterveydenhuoltoon kuuluvissa erityispoliklinikoissa 1978–82

Besök vid specialpolikliniker av hälsovård för skolelever och studerande 1978–82

Visits to special policlinics 1978–82

	1978	1979	1980	1981	1982
Silmäpoliklinikka · Ögonpolikliniken	2 863	2 811	2 448	2 448	2 327
Korvapoliklinikka · Öronpolikliniken	1 891	1 741	2 056	2 094	2 383
Puhe- ja äänihäiriöpoliklinikka					
Polikliniken för röst- och talrubbingar	1 215	1 390	1 268	1 174	966
Fysiatrinen poliklinikka · Fysiatriska polikliniken	1 297	893	855
Ihotautipoliklinikka					
Polikliniken för hudsjukdomar	–	472	495	1 830	2 449
Yhteensä · Sammanlagt	7 266	7 307	7 122	7 546	8 125

Lähde: Terveysvirasto.
Källa: Hälsovårdsverket.

15.12 Kaupungin käytettävissä olevat vahvistetut sairaansijat 31.12.1978–82

Fastställda sjukplatser i stadens användning 31.12.1978–82

Hospital beds at disposal of City 31.12.1978–82

	1978	1979	1980	1981	1982
Kaupungin sairaalat · Stadens sjukhus	5 512	5 240	5 316	5 263	5 176
Kansanterveyslain alaiset · Undertyder folkhälsolagen	1 343	1 340	¹ 746	1 788	² 265
Mielisairaslain alaiset · Undertyder sinnessjuklagen	1 852	1 608	1 716	1 619	1 513
Tuberkuloosilain alaiset · Undertyder tuberkuloslagen	313	313	313	313	251
Huoltoapulain alaiset · Undertyder socialhjälpslagen	2 004	1 979	¹ 541	1 543	² 147
HYKS · HUCS	1 649	1 649	1 480	1 478	1 367
Kätilöopiston sairaala					
Barnmorskeinstitutets sjukhus	154	154	154	154	154
Lastenlinnan sairaala · Barnets Borg	20	20	20	20	23
Meltolan sairaala · Mjölboista sjukhus (tub.)	40	40	8	9	9
Kiljavan sairaala · Kiljava sjukhus (tub.)	60	60	64	71	71
Kellokosken sairaala (mielis.)					
Kellokoski sjukhus (sinness.)	71	71	71	36	36
Tammiharjun sairaala (mielis.)					
Ekäsens sjukhus (sinness.)	57	57	57	57	57
Yksityiset sairaalat · Privata sjukhus	70	40	40	40	40
Sairaansijojen yhteensä · Sjukplatser sammanlagt	7 633	7 331	7 210	7 128	6 933
1 000 asukasta kohti · per 1 000 invånare	15,7	15,2	14,9	14,8	14,3
koko maassa 1 000 asukasta kohti					
i hela landet per 1 000 invånare	15,3	15,6	15,6	15,5	15,5

¹ Huoltoapulain alaisista sairaalayksiköistä siirrettiin Roihuvuoren vanhaikoti ja Myllypuron sairausoti 1.1.1980 kansanterveyslain alaisiin sairaalayksiköihin. · Från att tidigare ha underlytt socialhjälpslagen övergick Kasbergets åldringshem och Kvambäckens sjukhem 1.1.1980 till att underlyda folkhälsolagen.

² Huoltoapulain alaisista sairaalayksiköistä siirrettiin Koskelan sairaala sekä Riistavuoren ja Suursuon sairausotit 1.1.1982 kansanterveyslain alaisiin sairaalayksiköihin. · Från att tidigare ha underlytt socialhjälpslagen övergick Forsby sjukhus samt Djurbergets och Storkärrs sjukhem 1.1.1982 till att underlyda folkhälsolagen.

Katso huomautusta sivulla 232. · Se anm. på sidan 232.

Lähde: Ao. sairaalayksiköt.
Källa: Berörda sjukhusenheter.

15.13 Kaupungin käytettävissä olevat vahvistetut sairaansijat hoitoaloittain 31.12.1978–82

Fastställda sjukplatser i stadens användning enligt vårdform 31.12.1978–82

Hospital beds at disposal of City, by area of treatment 31.12.1978–82

	Sairaansijoja · Sjukplatser					1 000 asukasta kohti · per 1 000 invånare				
	1978	1979	1980	1981	1982	1978	1979	1980	1981	1982
Yleissairaanhoito										
Allmän sjukvård	3 934	3 865	3 673	3 675	3 617	8,1	8,0	7,6	7,6	7,5
sisätaudit · medicinska	1 809	1 775	1 768	1 770	1 782	3,7	3,7	3,7	3,7	3,7
kirurgia · kirurgiska	877	877	846	843	826	1,8	1,8	1,8	1,7	1,7
naistent. ja synnytys										
kvinnosjukdomar och										
förlossning	359	359	311	311	311	0,7	0,7	0,6	0,6	0,6
lastentaudit · bamsjukdomar	341	341	282	282	254	0,7	0,7	0,6	0,6	0,5
silmä-, nenä-, korva- ja										
kurkkutaudit										
ögon-, näs-, öron- och										
strupsjukdomar	188	183	174	177	174	0,4	0,4	0,4	0,4	0,4
muut ¹ · övriga ¹	360	330	292	292	270	0,7	0,7	0,6	0,6	0,6
Psykiatrinen hoito										
Psykiatrisk vård	2 305	2 063	2 162	2 028	1 922	4,7	4,3	4,5	4,2	4,0
Tuberkuloosinhoito										
Tuberkulosvård	413	413	385	393	331	0,9	0,9	0,8	0,8	0,7
Laitossairaalat, jakamattomat										
Anstaltssjukhus, odelade	981	990	990	1 032	1 063	2,0	2,0	2,1	2,1	2,2
Yhteensä · Sammanlagt	7 633	7 331	7 210	7 128	6 933	15,7	15,2	14,9	14,8	14,3

¹ HYKS:n neurologian, keuhkosairauksien, sädehoito-, iho- ja sukupuolitautilin klinikat, tarkkailuosasto, allergiasairaala sekä invalidisäättön ortopedinen sairaala ja työterveyslaitos vuonna 1978. Vuodesta 1979 muut paitsi työterveyslaitos. · HUCS:n neurologiska klinik, klinikerna för lungsjukdomar, strålbehandling, hud- och könssjukdomar, observationsavdelningen och allergisjukhuset samt invalidstiftelsens ortopediska sjukhus och institutet för arbetshygien år 1978. Fr.o.m. år 1979 de övriga utom Institutet för arbetshygien.

Katso huomautusta sivulla 232. · Se anm. på sidan 232.

Lähde: Ao. sairaalayksiköt.

Källa: Berörda sjukhusenheter.

15.14 Kaupungin sairaalat 1978–82 Stadens sjukhus 1978–82 City hospitals 1978–82

	Sairaansijoja 31.12. Sjukplatser 31.12.		Hoidettuja potilaita Vårdade patienter	Hoitopäiviä Vård dagar		Kuormi- tus-% Belast- nings-%	Käyttömenot · Driftutgifter		
	Vahvis- tettuja Fast- ställda	Käytössä Nyttjade		Yhteensä Samman- lagt	Potilasta kohti Per patient		Yhteensä Samman- lagt 1 000 mk	Hoitopäivää kohti Per vård dag mk ¹ mk ²	
Kansanterveyslain alaiset sairaalayksiköt · De sjukhusenheterna som underlyder folkhälsolagen									
1978	1 343	1 319	22 809	408 339	17,9	84,8	174 124	426	640
1979	1 340	1 241	23 253	427 594	18,4	94,4	192 533	450	618
1980 ³	1 746	1 721	24 042	584 395	24,3	93,0	253 648	434	533
1981	1 788	1 777	24 198	598 168	24,7	92,2	286 086	478	524
1982 ⁴	3 265	3 247	29 160	1 126 829	38,6	95,1
Miellsairaslain alaiset sairaalayksiköt⁵ · De sjukhusenheterna⁵ som underlyder sinnessjuklagen									
1978	1 852	1 659	7 403	578 939	78,2	95,6	119 949	207	311
1979	1 608	1 669	7 311	560 210	76,6	92,0	127 914	228	313
1980	1 716	1 606	6 205	559 262	90,1	95,1	132 677	237	291
1981	1 619	1 473	5 756	522 859	90,8	97,3	150 901	289	316
1982	1 513	1 413	5 796	496 102	85,6	96,2	174 009	351	351
Tuberkuloosilain alaiset sairaalayksiköt · De sjukhusenheterna som underlyder tuberkuloslagen									
1978	313	251	1 614	78 246	48,5	85,4	36 960	472	709
1979	313	240	1 652	75 392	45,6	86,1	39 686	526	722
1980	313	248	1 695	69 134	40,8	76,2	43 147	624	766
1981	313	207	1 869	68 049	36,4	90,0	51 111	751	823
1982	251	166	1 903	66 407	34,9	109,6
Huoltoapulan alaiset sairaalayksiköt · De sjukhusenheterna som underlyder socialhjälpelagen									
1978	2 004	1 940	6 596	720 602	109,2	101,8
1979	1 979	1 969	6 484	697 009	107,5	97,0
1980 ³	1 541	1 523	6 215	535 979	86,2	96,4
1981	1 543	1 553	6 593	556 416	84,4	98,2
1982 ⁴	147	147	596	53 425	89,6	99,6

¹ Käyvässä rahassa. · Gällande penningvärde.

² Vuoden 1982 rahanarvossa. · Enligt penningvärdet år 1982.

³ Huoltoapulan alaisista sairaalayksiköistä siirrettiin Roihuvuoren vanhainkoti ja Myllypuron sairaakoti 1.1.1980 kansanterveyslain alaisiin sairaalayksiköihin. · Från att tidigare ha underlytt socialhjälpelagen övergick Kasbergets åldringshem och Kvämbäckens sjukhem 1.1.1980 till att underlyda folkhälsolagen.

⁴ Huoltoapulan alaisista sairaalayksiköistä siirrettiin Koskelan sairaala sekä Riihtavuoren ja Suureuon sairaskodit 1.1.1982 kansanterveyslain alaisiin sairaalayksiköihin. · Från att tidigare ha underlytt socialhjälpelagen övergick Forsby sjukhus samt Djurbergets och Storkärns sjukhem 1.1.1982 till att underlyda folkhälsolagen.

⁵ Pt. Nikkilän sairaalan perhehoito. · Exkl. familjevård vid Nickby sjukhus.

Huom. Taulukossa 15.12–15.14 ml. lääkintöhallituksen laitossairaaluetteloon merkittyjen huoltolautakunnan alaisten sairaas- ja vanhainkotien tiedot, jotka ovat myös taulukossa 16.15.

Anm. I tabellerna 15.12–15.14 ingår uppgifterna om de sjuk- och åldringshem som underlyder vårdnämnden och som finns upptecknade i medicinalstyrelsens förteckning över anstaltsjukhus, vilka även ingår i tabell 16.15.

Lähde: Ao. sairaalayksiköt.

Källa: Berörda sjukhusenheterna

15.15 Muut kuin kaupungin sairaalat 1978–82

Andra än stadens sjukhus 1978–82

Other hospitals 1978–82

		Sairaansijoja 31.12. Sjukplatser 31.12.		Vahvistetuista kaupungin käytettävissä Av fastställda i stadens användning	Holdettuja potilaita Vårdade patienter		Helsinkiäisten hoitopäivät Vårdagar för helsingforsare
		Vahvistettuja Fastställda	Käytössä Nyttjade		Yhteensä Sammanlagt	Näistä helsinkiäisiä Av dessa helsingforsare	
Helsingissä sijaitsevat muut kuin kaupungin sairaalat - Andra än stadens sjukhus i Helsingfors							
HYKS · HUCS	1978	3 005	2 631	1 649	176 909	35 897	401 812
	1979	3 005	2 574	1 649	176 962	37 468	424 479
	1980	2 888	2 526	1 480	178 927	39 173	436 017
	1981	2 885	2 472	1 478	181 145	40 020	426 410
	1982	2 668	2 423	1 367	183 584	41 489	437 641
Muut osuussairaalat Övriga andelssjukhus	1978	743	..	244	15 419	7 133	82 489
	1979	715	..	214	14 969	7 520	78 714
	1980	715	..	214	15 285	7 440	75 453
	1981	673	..	214	15 020	7 559	70 935
	1982	673	..	217	15 849	2955	67 797
Keskussotilassairaala 1 Centralmilitärsjukhus 1	1978	312	255	–	8 448
	1979	312	249	–	6 915
	1980	300	242	–	6 867
	1981	300	161	–	8 263
	1982	300	..	–	8 126
Muut yksityiset sairaalat Andra privata sjukhus	1978	910	..	–	12 006	3 850	..
	1979	867	..	–	12 428	3 660	..
	1980	890	..	–	12 215	4 127	..
	1981	893	..	–	12 401	4 129	..
	1982	894	..	–	12 564	2 125	..
Helsingin ulkopuolella sijaitsevat osuussairaalat - Andelssjukhusen utanför Helsingfors							
	1978	1 735	1 735	228	11 105	892	79 224
	1979	1 708	1 708	228	10 665	683	76 446
	1980	1 639	1 639	186	11 120	634	71 714
	1981	1 639	1 639	173	11 068	554	52 773
	1982	1 658	1 658	173	12 251	495	55 169

¹ Potilaan siirtymistä päivystysosastolta tai teho-osastolta klinikkaan ja päinvastoin ei ole otettu huomioon. - Patientens överflyttning från jouravdelningen eller från avdelningen för intensiv vård till någon klinik eller tvärtom har icke räknats med.

² Tästä puuttuu Kätilöopistossa hoitettujen helsinkiäisten luku, jota ei ole saatavissa. - Uppgifter om antalet helsingforsare som vårdats på Barmhjärtstiftelsen finns inte att tillgå och saknas här.

Lähde: Ao. sairaalayksiköt.

Kälia: Berörda sjukhusenheterna.

15.16 Sairausrvakuutuslain mukaiset sairaanhoitokorvaukset 1979–82

Sjukvårdsersättningarna enligt sjukförsäkringslagen 1979–82

National Sickness Insurance refunds of medical expences 1979–82

	1979	1980	1981	1982
Vakuutettuja¹ · Försäkrade¹	480 800	484 831	484 779	485 298
Terveyskeskus² · Hälsovårdscentral²				
Lääkäripalvelukset · Läkartjänster				
Käyntikertoja · Antal besök, 1 000 kpl · st.	663,3	706,8	736,4	747,4
Korvaukset · Ersättningar, 1 000 mk	10 320	12 558	19 754	⁵ 5 354
vakuutettua kohti · per försäkrad, mk ³	29,3	31,7	40,5	11,1
käyntikertaa kohti · per besök, mk ³	21,3	21,7	29,3	7,2
indeksi ⁴ · index ⁴	98	98	93	94
Tutkimus ja hoito · Undersökning och behandling				
Käyntikertoja · Antal besök, 1 000 kpl · st.	394,4	423,0	444,3	478,0
Korvaukset · Ersättningar, 1 000 mk	7 152	8 594	10 480	⁵ 2 990
vakuutettua kohti · per försäkrad, mk ³	20,3	21,7	23,6	6,2
käyntikertaa kohti · per besök, mk ³	24,8	24,9	25,8	6,3
indeksi ⁴ · index ⁴	88	87	84	86
Sairaankuljetus · Sjuktransport				
Kuljetuksia · Transporter, 1 000 kpl · st.	23,9	28,1	28,2	27,4
Korvaukset · Ersättningar, 1 000 mk	1 707	2 006	2 786	⁵ 2 955
vakuutettua kohti · per försäkrad, mk ³	4,8	5,1	6,3	6,1
kuljetusta kohti · per transport, mk ³	97,6	87,4	108,0	107,8
indeksi ⁴ · index ⁴	87	87	88	82
Yksityinen sektori² · Den privata sektorn²				
Ostittain korvatut lääkkeet · Partiellt ersatta läkemedel				
Ostokertoja · Inköpstillsfällan, 1 000 kpl · st.	1 225,6	1 257,7	1 322,2	1 327,8
Korvaukset · Ersättningar, 1 000 mk	26 334	29 242	33 758	36 822
vakuutettua kohti · per försäkrad, mk ³	74,8	73,8	76,1	75,9
ostokertaa kohti · per inköpstillsfällan, mk ³	29,4	28,5	27,9	27,7
indeksi ⁴ · index ⁴	122	122	121	122
Kokonaan korvatut lääkkeet · Helt ersatta läkemedel				
Ostokertoja · Inköpstillsfällan, 1 000 kpl · st.	291,6	295,2	306,8	311,5
Korvaukset · Ersättningar, 1 000 mk	34 293	37 222	42 152	45 891
vakuutettua kohti · per försäkrad, mk ³	97,4	94,0	95,0	94,6
ostokertaa kohti · per inköpstillsfällan, mk ³	160,4	154,3	150,2	147,3
indeksi ⁴ · index ⁴	100	99	99	100
Lääkäripalvelukset · Läkartjänster				
Käyntikertoja · Antal besök, 1 000 kpl · st.	632,8	629,1	622,0	607,7
Korvaukset · Ersättningar, 1 000 mk	17 900	19 117	19 846	23 298
vakuutettua kohti · per försäkrad, mk ³	50,9	49,1	44,7	48,0
käyntikertaa kohti · per besök, mk ³	38,6	37,8	34,9	38,3
indeksi ⁴ · index ⁴	210	212	212	208
Tutkimus ja hoito · Undersökning och behandling				
Ostavastuukertoja · Självvriskillsfällan, 1 000 kpl · st.	222,5	222,6	220,9	221,5
Korvaukset · Ersättningar, 1 000 mk	15 775	17 032	17 481	23 101
vakuutettua kohti · per försäkrad, mk ³	44,8	43,7	39,4	47,6
omavastuukertaa kohti · per självvriskillsfällan, mk ³	96,8	95,2	86,5	104,3
indeksi ⁴ · index ⁴	181	181	172	162
Matkat · Resor				
Yhdensuunt. matkoja · Enkelriktade resor, 1 000 kpl · st.	180,4	188,6	214,5	218,2
Korvaukset · Ersättningar, 1 000 mk	3 626	4 489	6 405	7 482
vakuutettua kohti · per försäkrad, mk ³	10,3	11,5	14,4	15,4
matkaa kohti · per resa, mk ³	27,5	29,6	32,6	34,3
indeksi ⁴ · index ⁴	29	35	36	38

¹ Vuoden lopun väestö. · Befolkningen vid årsslutet.

² Terveyskeskustiedot Kansaneläkelaitoksen kirjanpidosta; yksityissektorin tiedot vakuutettukohtaisesta korvausrekisteristä. · Uppgifterna för hälsovårdscentralen har erhållits ur Folkpensionsanstaltens bokföring; uppgifterna för den privata sektorn ur ersättningsregistret per försäkrad.

³ Vuoden 1982 rahanasvossa. Ka. taulukko 15.18 alav. 2. · Enligt penningvärdet år 1982. Se tabell 15.18 not 2.

⁴ Korvaus vakuutettua kohti koko maassa = 100. · Ersättningen per försäkrad i hela landet = 100.

⁵ Sairausrvakuutuslaiden muutettiin 1.1.1982 lätkien siten, että terveyskeskusten muiden kustannusten kuin sairaankuljetuskustannusten korvaaminen loppuu asteittain vuosina 1982–84. (Laki sairausrvakuutuslain muuttamisesta 26.8.1981/471). · Sjukförsäkringslagen ändrades 1.1.1982 så, att utbetalningen av ersättningar till hälsovårdscentralerna för andra utgifter än sjuktransportutgifter gradvis upphör under tiden 1982–84. (Lag om ändring av sjukförsäkringslagen 26.8.1981/471).

15.17 Salrausvakuutuslain mukaiset sairaanhoitokorvaukset Helsingin seudulla 1982

Sjukvårdsersättningarna enligt sjukförsäkringslagen i Helsingforsregionen 1982

National Sickness Insurance refunds of medical expenses in the Helsinki Region 1982

Keskimääräiset korvaukset vakuutettua kohti, mk/v. · Ersättning per försäkrad i genomsnitt, mk/år

	Terveyskeskus ¹ Hälsövärdscentral ¹			Yksityinen sektori ¹ Den privata sektorn ¹			
	Lääkäri- palvelukset ² Läkar- tjänster ²	Tutkimus ja hoito ² Undersök- ning och behandling ²	Sairaan- kuljetus Sjuktrans- port	Lääkkeet Läkemedel	Lääkäri- palvelukset Läkar- tjänster	Tutkimus ja hoito Undersök- ning och behandling	Matkat Resor
Helsinki · Helsingfors	11,1	6,2	6,1	170,4	48,0	47,6	15,4
Espoo · Esbo	11,3	5,0	3,3	123,0	35,7	38,0	14,6
Vantaa · Vanda	10,8	6,4	5,7	119,3	29,6	31,8	17,7
Kauniainen · Grankulla	8,3	3,3	—	126,1	49,8	59,9	8,6
Hyvinkää · Hyvinge	8,9	5,1	7,9	146,6	31,0	42,9	22,1
Järvenpää · Träskända	12,3	8,7	8,5	127,4	31,1	40,0	27,7
Kerava · Kervo	12,3	7,4	6,6	125,0	28,5	30,6	21,4
Kirkkonummi · Kyrkslätt	³ 12,3	³ 5,2	³ 7,0	103,6	23,7	28,2	22,5
Nummijärvi	12,7	6,9	7,2	138,1	22,5	20,7	26,0
Sipoo · Sibbo	11,6	6,5	1,0	137,6	23,0	31,3	40,5
Tuusula · Tusby	13,1	8,5	9,1	120,3	24,0	24,2	22,5
Vihti · Vichtis	15,4	7,4	0,5	124,2	21,2	23,0	47,6

¹ Terveyskeskustiedot Kansaneläkelaitoksen kirjanpidosta; yksityissektorin tiedot vakuutettukohtaisesta korvausrekisteristä. · Uppgifterna för hälsövärdscentralen har erhållits ur Folkpensionsanstaltens bokföring; uppgifterna för den privata sektorn ur ersättningsregistret per försäkrad.

² Katso taulukkoa 15.16 alavälite 5. · Se tabell 15.16, fotnot 5.

³ Ml. Siuntion tiedot. · Inkl. uppgifterna för Siundeå.

Lähde: Kansaneläkelaitoksen tilastotoimisto.
Källa: Folkpensionsanstaltens statistiska byrå.

16. Sosiaalitoimi · Socialväsen · Social welfare

Lasten päivähoitotoimi

Lasten päivähoidolla tarkoitetaan huhtikuussa 1973 voimaan tulleen lain mukaan päiväkotitoimintaa, yksityiskodeissa annettavaa perhepäivähoitoa sekä ulkona tai sisällä tapahtuvaa lasten leikin ja toiminnan ohjausta ja valvontaa.

Päiväkodit (aikaisemmin lastentarhat, seimet, laajennetut seimet ja koululasten päiväkodit) jaetaan

- kunnallisiin (toiminta sisältyy vahvistettuun päivähoitosuunnitelmaan, valtionosuus 35 %),
- kunnallisiin verrattaviin yksityisiin (toiminta sisältyy vahvistettuun päivähoitosuunnitelmaan, lasten hoitoonotto-oikeus luovutettu lasten päivähoitolautakunnalle, valtionosuus 35 %),
- yksityisiin 30 % valtionosuutta saaviin (toiminta sisältyy vahvistettuun päivähoitosuunnitelmaan) sekä
- muihin yksityisiin päiväkoteihin.

Päiväkodissa voi olla tarpeen mukaan sekä koko- että osapäivätoimintaa ja päiväkoti tai osa sitä voi toimia lasten erityishoidon tai -kasvatuksen tarpeen perusteella erityispäiväkotina.

Perhepäivähoitolla tarkoitetaan yksityiskodissa suoritettua päivähoitoa.

Ohjatulla perhepäivähoitolla tarkoitetaan päivähoitosuunnitelmaan otettua, kunnan ylläpitämää ja valtionosuuden piiriin kuuluvaa perhepäivähoitoa.

Valvotulla perhepäivähoitolla tarkoitetaan yksityisen järjestämää, mutta lasten päivähoitolautakunnan valvomaa perhepäivähoitoa, joka ei kuulu valtionosuuden piiriin.

Lasten leikin ja toiminnan ohjauksella tarkoitetaan leikkipuisto- ja puistotätitoimintaa, lasten kerhotoimintaa ja muita edellä mainitsemattomia lasten kehitystä tukevia palveluja.

Barndagvårdsväsendet

Med barndagvård avses enligt den lag som trädde i kraft i april 1973 daghemsverksamhet, familjedagvård i privata hem samt ledning och övervakning av barns lek och sysselsättning utomhus eller inomhus.

Daghemmen (tidigare barnträdgårdar, barnkrubbor, utvidgade krubbor samt fritidshem för skolbarn) indelas såsom följer:

- kommunala daghem (verksamheten ingår i den fastställda dagvårdsplanen, statsandel 35 %)
- privata daghem, jämförbara med de kommunala (verksamheten ingår i den fastställda dagvårdsplanen, rätten att mottaga barn för vård överlåten till barndagvårdsnämnden, statsandel 35 %)
- privata daghem som erhåller 30 % statsandel (verksamheten ingår i den fastställda dagvårdsplanen)
- övriga privata daghem.

Daghemmen kan alltefter behov ha både heldags- och halvdagsverksamhet, och daghem eller del därav kan då behov av specialvård och -uppfostran finns fungera som specialdaghem.

Med **familjedagvård** avses dagvård i privata hem.

Med kommunalt ledd **familjedagvård** avses sådan familjedagvård som upptas i dagvårdsplanen, upprätthålls av kommunen och som berättigar till statsandel.

Med **övervakad familjedagvård** avses sådan familjedagvård som ordnas privat, men övervakas av barndagvårdsnämnden, och som inte berättigar till statsandel.

Med **ledning och övervakning av barns lek och sysselsättning** avses lekparcs- och parktantsverksamhet, klubbverksamhet för barn samt övriga icke nämnda serviceformer som

Lasten leikin ja toiminnan ohjaukseen annetaan kunnalle valtionavustusta valtion tulo- ja menoarvion otetusta määrärahasta.

Lastensuojelulain

Lasten- ja nuorisonhuolto pohjautuu vuonna 1937 voimaantulleeseen lastensuojelulakiin.

Lastensuojelulaisissa **lapsella** tarkoitetaan alle 16-vuotiasta henkilöä ja **nuorella** 16 vuotta täyttänyttä mutta alle 18-vuotiasta henkilöä. Lastensuojelutoimenpiteitä voidaan tarvittaessa jatkaa tämän jälkeenkin yleensä 20-vuotiaaksi saakka.

Avohuollolla tarkoitetaan ehkäiseviä, tukevia ja ohjaavia lastensuojelutoimenpiteitä (neuvonta, ohjaus, varoitus, suojeluvalvonta ja muut avohuollon tukitoimenpiteet) sekä jälki-valvontaa ja -huoltoa. Mikäli ehkäisevät toimenpiteet eivät ole riittäviä, otetaan lapsi (tai nuori) sosiaalilautakunnan (lastensuojelulautakunnan) **huostaan sijoitettavaksi kodin ulkopuolelle** yksityiskoti- tai laitoshuoltoon. Huostaanotto voi tapahtua joko väliaikaisesti tai pysyvästi sekä toisaalta vapaaehtoisesti vanhempien suostumuksella tai vastoin vanhempien tahtoa (pakkohuostaanotto).

Lastensuojelutapaukset jaetaan lastensuojelulaisissa mainittujen syiden mukaan turvattomiin lapsiin sekä suojelukasvatusta tarvitseviin lapsiin ja nuoriin. **Turvattomia lapsia** ovat orvot tai hylätyt, ruumiillisen sairauden, kehitysvamman, mielisairauden, aistivallisuuden tms. syyn takia erityishoidon tarpeessa olevat lapset, jotka eivät vanhempiensa toimenpitein voi hoitoa saada sekä vanhempiensa laiminlyömät ja pahoinpitelemät lapset. **Suojelukasvatusta** tarvitsevia ovat mm. koulunkäyntinsä laiminlyöneet, rangaistavaan tekoon syyllistyneet, sopimattomissa ammateissa olevat, irtolaiset sekä juopuneena tavatut.

Lastensuojelulain mukaan **kasvatillapsi** on sellainen 16 vuotta nuorempi lapsi, jota muun kuin sosiaalilautakunnan (lastensuojelulautakunnan) toimesta kasvatetaan muualla kuin vanhempiensa tai holhoojansa luona. Lautakunnan huostaanottamaa lasta ei näin ollen

stöder barns utveckling. För ledning av barns lek och sysselsättning får kommunen statsunderstöd inom ramen för i statsförslaget upptaget anslag.

Barnskyddet

Vården av barn och unga personer grundar sig på lagen om barnskydd, vilken trädde i kraft 1937.

Med **barn** avses i lagen om barnskydd person, som inte fyllt 16 år, och med **ung** person den, som fyllt 16, men inte 18 år. Barnskyddsåtgärder kan vid behov tillämpas även efter detta, i allmänhet ända upp till 20 års ålder.

Med **öppen vård** avses preventiva, stödande och handledande barnskyddsåtgärder (rådgivning, handledning, varning, skyddsövervakning och andra stödåtgärder som tillämpas inom den öppna vården) samt efterövervakning och -vård. Såvida de preventiva åtgärderna inte är tillräckliga **omhändertar** barnet (eller den unga) av socialnämnden (barnskyddsnämnden) och **placeras utom hemmet** för vård i enskilt hem eller anstalt. Omhändertagningen kan vara antingen tillfällig eller varaktig och kan ske antingen frivilligt med föräldrarnas samtycke eller mot föräldrarnas vilja (tvångsomhändertagande).

Barnskyddsfallen indelas enligt i lagen om barnskydd nämnda orsaker i värlösa barn och barn och unga personer i behov av skyddsuffostrar. **Värlösa barn** utgörs av föräldralösa eller övergivna barn, barn som p.g.a. kroppslig sjukdom, utvecklingsstörning, sinnessjukdom, abnormitet eller annan dylik orsak är i behov av specialvård, vilka inte kan erhålla vård genom föräldrarnas försorg samt barn som försummas eller misshandlas av föräldrarna. **Barn och unga personer i behov av skyddsuffostrar** är bl.a. sådana som försummat sin skolgång, gjort sig skyldiga till straffbar handling, har olämpligt yrke, är lösdrivare samt som anträffats berusade.

Enligt lagen om barnskydd är **fosterbarn** sådant barn, som inte fyllt 16 år, som på åtgärd av annan än socialnämnden (barnskyddsnämnden) uppfostras annanstans än hos föräldrarna eller förmyndaren. Av nämnden omhändertaget barn anses således inte vara

katsota kasvattilapiseksi. Sosiaalilautakunta (lastensuojelulautakunta) valvoo kasvattilapsen saamaa kasvatusta ja hoitoa ja sillä on tarvittaessa oikeus kieltää kasvattilapsen pitäminen.

Lasten ja nuorten sijaishuollossa **hoitopäiväksi** luetaan tulopäivä ja läsnäolopäivät. Lähtöpäivää ei lueta hoitopäiväksi. Kahden päivän viikonloppumat lasketaan hoitopäiviksi, pitempiä lomia ei.

Kasvatusneuvolatoiminta

Kasvatusneuvoloiden tehtävänä on edistää lasten ja nuorten tervettä psyykkistä ja sosiaalista kehitystä. Kasvatusneuvolat suorittavat ennaltaehkäisevää työtä sekä antavat asiantuntija-apua, tutkimusta ja hoitoa kasvatus- ja perhekysymyksissä.

Yksittäisen asiakkaan, perheen tai ryhmän tutkimus- tai terapiakäynneistä lasketaan kullekin asiakkaalle yksi **käyntikerta**. Tutkimukseen tai hoitoon samanaikaisesti osallistuvien työntekijöiden määrä ei vaikuta käyntikertojen laskemiseen, sen sijaan peräkkäiset eri työntekijän/työntekijöiden suorittamat tutkimukset tai hoitotaksot lasketaan eri käyntikerroiksi. Kasvatusneuvolan työntekijöiden käydessä asiakkaan luona, perheissä tai laitoksissa lasketaan yksi käyntikerta kutakin tutkimukseen tai hoitoon osallistuvaa asiakasta kohti.

Kehitysvammahuolto

Vuoden 1978 alusta tuli voimaan laki kehitysvammaisten erityishuollosta, joka korvasi v. 1958 voimaan tulleen vajaamielislain. Kehitysvammaisten erityishuollosta annetun lain mukaan erityishuolto on annettava henkilölle, jonka kehitys tai henkinen toiminta on estynyt tai häiriintynyt synnynnäisen tai kehitysiässä saadun sairauden, vian tai vamman vuoksi ja joka ei muun lain nojalla voi saada tarvitsemiin palveluksia.

Kehitysvammaisten erityishuollon tarkoituksena on edistää huoltoa saavien suoriutumista päivittäisistä toiminnoista, omintakeista toi-

fosterbarn. Socialnämnden (barnskydds-nämnden) övervakar fosterbarnets uppfostran och vård och den äger vid behov rätt att upplösa fosterbarnsförhållandet.

Inom barns och ungas vård utom hemmet räknas dagen för vårdens inledande och närvarodagarna som **vård dagar**. Dagen för vårdens avslutande räknas inte som vård dag. Veckoslutslov om två dagar räknas som vård dagar, men inte längre lov.

Rådgivningsbyråerna för uppfostringsfrågor

Rådgivningsbyråerna för uppfostringsfrågor har till uppgift att främja en sund psykisk och social utveckling hos barn och unga personer. Rådgivningsbyråerna för uppfostringsfrågor utför preventivt arbete samt ger sakkunnighjälp, behandling och utför undersökningar i uppfostrings- och familjefrågor.

Av undersöknings- eller terapibesöken för en enskild klient, familj eller grupp räknas en **besöks gång** för varje klient. Hur många av vårdpersonalen som samtidigt deltar i undersökning eller behandling inverkar inte på räkningen av antalet besök, medan däremot på varandra följande undersökningar eller behandlingsperioder som utförs av skilda anställda räknas som olika besök. Då en anställd på rådgivningsbyrån för uppfostringsfrågor besöker klienter i familj eller anstalt, räknar man med ett besök per varje klient som deltar i undersökning eller behandling.

Vården av utvecklingsstörda

Från och med början av 1978 trädde lagen angående specialomsorger om utvecklingsstörda i kraft och ersatte lagen om psykiskt efterblivna från 1958. Enligt lagen om specialomsorger för utvecklingsstörda skall specialomsorger ges åt person som på grund av medfödd eller i utvecklingsåldern erhållen sjukdom, defekt eller skada hämmats eller störts i sin utveckling och som icke med stöd av annan lag kan erhålla de tjänster han behöver.

Syftet med specialomsorgerna är att hjälpa vårdtagare att reda sig i det dagliga livet, självständigt förtjäna sitt uppehälle och anpas-

meentuloa ja sopeutumista yhteiskuntaan sekä turvata heidän tarvitsemansa opetus, hoito ja muu huolenpito. Erityishuoltopalveluja järjestetään 1) päivähuoltona, harjaantumisopetuksena ja suojatyönä 2) perhehuoltona 3) asumishuoltona ja 4) muuna avohuoltona sekä laitoshuoltona.

Kehitysvammalaitoksiin luetaan keskuslaitos, asuntolat ja kehitysvammalaitoksiksi hyväksytyt pienet hoitolaitokset. Helsingin väliaikainen keskuslaitos perustettiin vuonna 1974 ja se muutettiin Helsingin keskuslaitokseksi vuonna 1980. **Hoitopäiväksi** lasketaan tulo-päivä ja läsnäolopäivät. Lisäksi hoitopäiviksi luetaan lyhyehköt, enintään 14 vuorokauden lomat. Vuodesta 1979 lähtien ko. paikoissa on alettu tilastoida **käyttöpäivät**, jotka poikkeavat hoitopäivistä lähinnä siinä, että poissaolopäiviä ei sisällytetä laskelmiin.

Päivähuoltoloissa toimii hoito-osastoja, kouluikäisten opetusosastoja sekä työosastoja. Päivähuoltoloissa ja suojatyöpaikoissa lasketaan **käyttöpäiväksi** vain todelliset läsnäolopäivät.

Laki lapsen elatuksen turvaamisesta tuli voimaan 1.3.1977.

Elatustukea suoritetaan lapselle silloin

- kun elatusvelvollinen on laiminlyönyt elatusavun maksamisen,
- kun au-lapsen isyyttä tai elatusapua ei ole vahvistettu
- kun elatusvelvollisen ikä, alentunut työkyky, puutteelliset ansiomahdollisuudet, vähävaraisuus tai muu elatusvastuu aiheuttaa sen, että elatusapua ei ole voitu vahvistaa tai se on vahvistettu elatustuen määrää pienemmäksi
- kun ottovanhempi on yksin ottanut lapsen ottolapsekseen eikä lapsi ole ottovanheman puolison lapsi tai ottolapsi taikka sellaisen henkilön lapsi, jonka kanssa ottovanhempi elää avioliittomaisissa olosuhteissa.

Kun elatustuki suoritetaan sillä perusteella, että elatusvelvollinen on laiminlyönyt elatusavun maksamisen, siirtyy elatusavun perintä kunnalle, jolla on oikeus periä elatusvelvolliselta suoritettua elatustukea vastaava määrä kunnalle.

sa sig i samhället samt att tillförsäkra honom den undervisning, vård och övriga omsorg han behöver. Till specialomsorgerna hörande tjänster ges i form av 1) dagvård, träningsundervisning och skyddat arbete 2) familjeomsorg 3) boendeomsorg och 4) annan öppen vård samt anstaltsvård.

Som anstalter för utvecklingsstörda räknas centralanstalten, internat och de små vårdanstalter som godkänts som anstalter för utvecklingsstörda. Helsingfors tillfälliga centralanstalt grundades år 1974 och namnet ändrades till Helsingfors centralanstalt 1980. **Som vård dagar** räknas ankomstdagen och närvarodagarna. Därtill räknas tämligen korta lov, högst 14 dygn, som vård dagar. Fr.o.m. 1979 har man på ifrågavarande ställen börjat föra statistik över **bruksdagar**, vilka avviker från vård dagar närmast däri att frånvarodagar inte ingår i uträkningarna.

Vid **dagcentrarna** finns vårdavdelningar, undervisningsavdelningar för barn i skolåldern samt arbetsavdelningar. Vid dagvårdsanstalterna och de skyddade verkstäderna räknas endast de faktiska närvarodagarna som **bruksdagar**.

Lagen om tryggnad av underhåll för barn trädde i kraft 1.3.1977.

Underhållsstöd erlagges till barn

- om underhållsskyldig har försummat att betala underhållsbidrag,
- om faderskap eller underhållsbidrag beträffande barn utom äktenskap icke fastställts,
- om på grund av underhållsskyldigs ålder, nedsatta arbetsförmåga, bristande förtjänstmöjligheter, ringa medel eller annat underhållsansvar underhållsbidrag icke fastställts eller fastställts till ett mindre belopp än beloppet för underhållstöd,
- om adoptant ensam adopterat barn och barnet icke är barn eller adoptivbarn till adoptantens make eller barn till person, med vilken adoptanten lever under förhållanden av äktenskaplig natur.

När underhållstödet erlaggs på grund av att den underhållsskyldiga har försummat att betala underhållsbidrag, överläts indrivningen av underhållsbidraget till kommunen, vilken har rätt att av den underhållsskyldiga indriva ett kommunen tillkommande belopp som motsvarar det erlagda underhållstödet.

Huoltotoimi

Vanhusten asuintalo on toimintayksikkö, jonka asuinhuoneistot, lähinnä yksiöt ja kaksiot, on tarkoitettu pääasiassa vanhuksille ja eräät yhteiskäyttötilat myös ympäristön vanhuksille. Vuoden 1982 lopussa Helsingin huoltolautakunnan hallinnassa oli 18 vanhusten asuintaloa, joista neljä toimii vanhainkodin tai vanhustenhuollonkeskusten yhteydessä.

Huoltoapulain mukaan sellaisia huoltoavun tarpeessa olevia henkilöitä varten, joita ei voida tarpeen mukaisesti hoitaa tai avustaa kodissaan tai sijoittaa yksityiskoteihin, tulee kunnalla olla kunnalliskoti tai sosiaalihuollon suosituksella vanhainkoti, sairaskoti tai muu huoltolaitos.

Kunnalliskodissa tulee olla sekä yleinen osasto että sairausosasto ja tarpeen mukaan myös mielisairausosasto.

Vanhainkodilla tarkoitetaan huoltolaitosta, jossa on kunnalliskodin yleistä osastoa vastaava pääasiassa vanhuksia varten tarkoitettu osasto.

Sairaskodit ovat huoltolaitoksia, jotka toimintaltaan vastaavat kunnalliskodin sairausosastoja.

Sairaskoti- ja vanhainkotipaikkoja Helsingissä oli vuonna 1982 kolmessa huoltolautakunnan alaisessa vanhustenhuoltolaitoksessa. Näistä lääkintöhallituksen laitossairaaluetteloon merkityjä laitoksia oli Kustaankartanon vanhainkodin laitossairaala.

Holtopäiväksi lasketaan tulopäivä ja lähtöpäivä, jos henkilö ei siirry toiseen kaupungin omistamaan laitokseen, sekä läsnäolopäivät. Hoitopäiviksi luetaan myös lomat, jos ne eivät tulo- ja lähtöpäivää mukaanlukematta ylitä kolmea vuorokautta (Koskela) tai viittä vuorokautta (muut laitokset).

Vuonna 1956 annetun huoltoapulain mukaan kunta on velvollinen antamaan **huoltoapuna** tarpeenmukaisen elatuksen ja hoidon henkilöille, joka ei voi saada sitä omalla työllään, omista varoistaan, toisen huolenpidolla tai muulla tavoin. Lain mukaan huoltoapua tulee antaa ensisijassa siten, että avunsaajan on mahdollista asua kodissaan tai muutoin omais-

Vårdväsen

Ett **pensionärshus** är en funktionell enhet vars bostadslägenheter, främst enrummare och tvårummare, är avsedda i huvudsak för åldringar och vissa gemensamma utrymmen även för omgivningens åldringar. I slutet av 1982 hade Helsingfors vårdnämnd 18 pensionärshus i sin besittning, av vilka fyra i anslutning till ett åldringshem eller åldringsvårdscentrum.

I enlighet med lagen om socialhjälp skall, för sådana i behov av socialhjälp varande personer som inte behörigen kan understödjas eller vårdas i sina hem, kommunen upprätthålla kommunalhem eller med socialstyrelsens begivande åldringshem, sjukhem eller annan vårdanstalt.

Vid **kommunalhem** skall finnas såväl en allmän avdelning som en sjukavdelning och vid behov även en sinnessjukavdelning.

Med **åldringshem** avses vårdanstalt där det finns en avdelning som motsvarar kommunalhemmets allmänna avdelning, och vilken främst är avsedd för åldringar.

Sjukhemmen är vårdanstalter, som till sin verksamhet närmast motsvarar kommunalhemmens sjukavdelningar.

Helsingfors hade 1982 **sjukhems- och åldringshemsplatser** i tre åldringsvårdsanstalter som underlyder vårdnämnden. Av dessa fanns anstaltssjukhuset vid Gustafsgårds åldringshem antecknad i medicinalstyrelsens förteckning över anstaltssjukhus.

Som **vård dagar** räknas ankomstdagen och avfärdsdagen, såvida personen inte överflyttas till en annan av staden ägd inrättning, samt närvarodagarna. Som vård dagar räknas även ledigheter, om de inte ankomst- och avfärdsdagen frånräknade överstiger tre dygn (Forsby) eller fem dygn (de övriga anstalterna).

Enligt lagen om socialhjälp, given 1956, är kommunen ått person, som inte genom sitt arbete eller sina egna tillgångar eller annans omvårdnad eller på annat sätt kan erhålla erforderlig försörjning och vård, pliktig att lämna **socialhjälp**. Enligt lagen bör socialhjälp i första hand lämnas sålunda, att understödsgärens har möjlighet att bo i sitt hem eller eljest i

ten parissa. Kotiavustus on siten säädetty ensisijaiseksi ja laitoshoidon toissijaiseksi avustusmuodoksi.

Huoltoaputapaus tarkoittaa yksinäistä henkilöä tai perhettä, joka on saanut huoltoapulain mukaista avustusta. Perhe luetaan siten yhdeksi tapaukseksi riippumatta siitä, kuinka moni perheenjäsenistä on saanut avustusta. 18 vuotta täyttäneet huoltoavunsaajat katsotaan itsenäiseksi avustustapaukseksi, samoin alle 18-vuotiaat, jos heillä on oma perhe tai he ovat taloudellisesti riippumattomia.

Huoltoavunsaajilla tarkoitetaan huoltoapua saaneiden yksinäisten henkilöiden lisäksi kaikkia henkilöitä niissä perheissä, jotka ovat saaneet huoltoapua, huolimatta siitä, onko avustuksen saajana ollut koko perhe tai vain joku sen jäsenistä.

Avustustapaukset jaetaan laissa **huoltomuodon** mukaan kolmeen pääryhmään: laitoshoidon, yksityiskotihoitoon ja kotiavustukseen. Helsingissä ei anneta yksityiskotihoitoa. Edelleen Helsingin käyttämä jako, yksinomaan laitoshoidon tai kotiavustus tai laitoshoidon lisäksi kotiavustus, poikkeaa jonkin verran sosiaalihuollon käytännöstä luokittelusta. Sosiaalihuollon käytännössä luokittelussa luetaan **laitoshoidon** kuuluvaksi vain huoltoapuna annettu hoito sairaaloissa, yksityisissä vanhainkodeissa, lastenkodeissa jne, mutta ei esim. kunnalliskoti- tai mielisairaalahoidon. Sen sijaan Helsingissä laitoshoidon annettuun huoltoapuun luetaan kuuluvaksi laitoshoidon kokonaisuudessaan, siis myös hoito kunnallisessa vanhainkodissa tai sairaskodissa, mielisairaaloissa tai vajaamielislaitoksessa.

Kotiavustuksella tarkoitetaan elinkustannuksiin myönnettyjä avustuksia sekä muita etupäässä kertaluontoisia huoltoapuna myönnettyjä avustuksia.

Vuonna 1962 voimaan tulleen päihdyttävien aineiden väärinkäyttäjien huollosta annetun lain mukaan **päihdyttävällä aineella** tarkoitetaan alkoholia sekä sellaista lääke- tai muuta ainetta, joka voi saattaa käyttäjän päihtyneeksi tai siihen verrattavaan tilaan.

kretsen av sina anhöriga. Understöd i hemmet har sålunda stadgats som understödsform i första hand och anstaltsvård som understödsform först i andra hand.

Med **socialhjälpfall** avses en ensamstående person eller familj som i enlighet med lagen om socialhjälp erhållit understöd. En familj räknas sålunda som ett fall, oberoende av hur många familjemedlemmar som har erhållit vård. Understödstagare som fyllt 18 år anses vara självständiga understödsfall, liksom även sådana understödstagare som inte fyllt 18 år, men har egen familj eller är ekonomiskt oberoende.

Med **understödstagare** avses, förutom ensamstående personer som erhållit understöd, även samtliga personer i de familjer som erhållit socialhjälp, oavsett om hela familjen eller endast någon av dess medlemmar erhållit understöd.

Understödsfallen indelas i lagen enligt **vårdform** i tre huvudgrupper: anstaltsvård, vård i enskilt hem eller understöd i hemmet. I Helsingfors ges inte vård i enskilt hem. Vidare avviker den indelning som tillämpas i Helsingfors, nämligen enbart anstaltsvård eller understöd i hemmet eller både anstaltsvård och understöd i hemmet, något från den indelning som socialstyrelsen tillämpar. Enligt socialstyrelsens klassificering räknas endast socialhjälpen i form av sjukhusvård, vård i privata åldringshem, i barnhem o.s.v., som **anstaltsvård**, men inte exempelvis vården på kommunalhem eller mentalsjukhus. Däremot ingår i den socialhjälp som ges i form av vård på anstalt i Helsingfors anstaltsvården i sin helhet, alltså också vården på kommunala åldringshem eller sjukhem, på mentalsjukhus eller anstalter för utvecklingsstörda.

Med **understöd i hemmet** avses understöd som beviljas för levnadskostnader samt andra understöd av i första hand engångsnatur som beviljats som socialhjälp.

Enligt lagen om vård av dem som missbrukar berusningsmedel, vilken trädde i kraft 1962, avses med **berusningsmedel** alkohol och sådant läkemedel eller annat ämne, som kan försätta den som använder det i berusat eller därmed jämförbart tillstånd.

Varsinainen väärinkäyttäjä on – iästä riippumatta – henkilö, joka viettää juopottelevaa elämää tai muutoin toistuvasti käyttää väärin alkoholi- tai muuta päihdyttävää ainetta aiheuttaen haittaa itselleen, perheelleen tai ympäristölleen.

Nuori tilapäinen väärinkäyttäjä on 18 mutta ei 25 vuotta täyttänyt henkilö, joka viimeisen puolen vuoden aikana on tavattu päihtyneenä yleisellä paikalla, on päihtyneenä joutunut pidätetyksi tai poistetuksi häiritsevän käytöksen takia paikalta tai joka käyttää päihdyttäviä aineita ilmeiseksi vahingoksi itselleen tai muille. Alle 18-vuotiaat väärinkäyttäjät sisältyvät lastensuojelutilastoon, lukuun ottamatta PAV-lain tarkoittamaa laitoshoidoa saaneita, jotka luetaan varsinaisiksi väärinkäyttäjiksi.

Kodinholto- ja kotiaivustajien toiminta toteuttavat kunnalliset kodinhoitajat ja kotiaivustajat. **Kodinholto- ja kotiaivustajien** tarkoituksena on ensisijaisesti huolehtia lapsiperheissä säännölliseen kodin- ja taloudenhoitoon kuuluvista tehtävistä silloin, kun perheenhuoltaja on tilapäisesti estynyt hoitamasta tehtäviään.

Kotiaivustajien tehtävänä on kodinhoitoavun antaminen varsinkin vanhuksille ja muille erityistä huolenpitoa tarvitseville.

Egentlig missbrukare är – oberoende av ålder – sådan person som för ett onyktert liv eller på annat sätt upprepat missbrukar alkoholhaltiga ämnen eller annat berusningsmedel och därigenom förorsakar olägenhet för sig själv, sin familj eller sin omgivning.

Ung tillfällig missbrukare är person som fyllt 18 men inte 25, och som under det senaste halvåret påträffats berusad på allmän plats, anhållits som berusad eller avlägsnat från plats på grund av störande beteende eller som brukar rusmedel till uppenbar skada för sig själv eller andra. Missbrukare som inte fyllt 18 år hänförs till barnskyddsstatistiken, med undantag av dem som erhållit i MB-lagen avsedd anstaltsvård och som räknas som egentliga missbrukare.

Hemvårdshjälp ges av kommunala hemvårdare och hemhjälpare. Syftet med **hemvårdarnas verksamhet** är att i första hand i barnfamiljer handha uppgifter som sammanhör med normal skötsel av hem och hushåll i fall då familjens försörjare tillfälligt är förhindrad att sköta sina sysslor.

Hemhjälparnas verksamhet går ut på att ge hemhjälp särskilt åt äldre och andra personer som är i behov av särskild omsorg.

16.1

Kunnalliset päiväkodit 31.12.1979–83

Kommunala daghem 31.12.1979–83

Communal day care homes for children 31.12.1979–83

	1979	1980	1981	1982	1983
Vahvistettuja hoitopaikkoja · Fastställda vårdplatser	13 638	14 231	14 840	15 442	15 972
Kokopäiväpaikkoja · Heldagsplatser	7 416	7 844	8 427	8 916	9 276
Alle 1-vuotiaille · För barn under 1 år	534	558	618	648	666
1–2-vuotiaille · För 1–2-åringar	2 408	2 572	2 771	2 918	3 035
3–6-vuotiaille · För 3–6-åringar	4 474	4 714	5 038	5 350	5 575
Osapäiväpaikkoja · Halvdagsplatser	4 982	4 987	4 907	4 955	4 967
Koululaisten päiväkotipaikkoja					
Fritidshemsplatser för skolbarn	1 047	1 202	1 281	1 346	1 491
Erityispäiväkotipaikkoja · Platser i specialdaghem	193	198	225	225	238
Lapsia holdossa yhteensä 31.12.					
Barn i vård sammanlagt 31.12.	12 212	12 959	13 482	13 765	13 978
Läsnäolopäiviä · Närvarodagar	1 991 831	2 173 439	2 641 187	2 392 721	2 409 203
Käyttömenot · Driftutgifter, 1 000 mk	145 133	172 189	209 648	254 136	298 309
hoitopaikkaa kohti · per vårdplats, mk ¹	15 952	16 189	16 882	17 922	18 677

¹ Vuoden 1983 rahanarvossa. · Enligt penningvärdet år 1983.

16.2

Yksityiset päiväkodit 31.12.1979–83
Privata daghem 31.12.1979–83
 Private day care homes for children 31.12.1979–83

	1979	1980	1981	1982	1983
Päiväkotipaikat yhteensä · Daghemspatser totalt	1 617	1 591	1 740	1 664	1 683
Kokopäiväpaikat · Heldagsplatser	1 118	1 079	1 076	1 085	1 082
Osapäiväpaikat · Halvdagsplatser	399	378	503	400	404
Koululaisten päiväkotipaikat · Fritidshemsp. för skolbarn	84	118	138	155	173
Erityispäiväkotipaikat · Platser i specialdaghem	16	16	23	24	24
Kunnallisiin verrattavat yksit. päiväkodit					
Privata daghem som är jämförbara med kommunala	468	488	502	518	538
Kokopäiväpaikat · Heldagsplatser	382	382	389	389	409
Alle 1-vuotiaille · För barn under 1 år	31	31	28	28	28
1–2-vuotiaille · För 1–2-åringar	187	187	217	209	209
3–6-vuotiaille · För 3–6-åringar	164	164	144	152	172
Osapäiväpaikat · Halvdagsplatser	70	70	70	45	45
Koululaisten päiväkotip. · Fritidshemsp. för skolbarn	–	20	20	60	60
Erityispäiväkotipaikat · Platser i specialdaghem	16	16	23	24	24
Yksityiset 30 % valtionosuutta saavat päiväkodit					
Privata daghem som erhåller 30 % statsandel	573	593	624	637	641
Kokopäiväpaikat · Heldagsplatser	301	307	293	297	297
Alle 1-vuotiaille · För barn under 1 år	–	–	–	–	–
1–2-vuotiaille · För 1–2-åringar	78	79	70	72	72
3–6-vuotiaille · För 3–6-åringar	223	228	223	225	225
Osapäiväpaikat · Halvdagsplatser	231	231	256	285	289
Koululaisten päiväkotip. · Fritidshemsp. för skolbarn	41	55	75	55	55
Erityispäiväkotipaikat · Platser i specialdaghem	–	–	–	–	–
Muut yksityiset päiväkodit · Övriga privata daghem	576	510	614	509	504
joista kokopäiväpaikkoja · av vilka heldagsplatser	435	390	394	399	376
Kaupungin avustukset · Stadens understöd, 1 000 mk	4 577	4 947	5 864	6 767	7 800

Lähde: Lasten päivähoitovirasto.

Källa: Barndagvårdsverket.

16.3

Perhepäivähoito 31.12.1979–83
Familjedagvården 31.12.1979–83
 Family day care 31.12.1979–83

	1979	1980	1981	1982	1983
Kunnallinen ohjattu perhepäivähoito					
Kommunalt ledd familjedagvård					
Hoitopaikkoja · Vårdplatser	3 092	3 450	3 850	3 852	4 402
Alle 3-vuotiaille · För barn under 3 år	1 344	1 421	1 464	1 350	1 628
3–6-vuotiaille · För 3–6-åringar	1 541	1 822	2 147	2 233	2 431
Yli 6-vuotiaille · För barn över 6 år	207	207	239	269	343
Perhepäivähoitajia · Familjedagvårdare	1 022	1 082	1 270	1 269	1 310
Käyttömenot · Driftutgifter, 1 000 mk	36 886	47 013	57 062	67 549	82 723
hoitopaikkaa kohti · per vårdplats, mk ¹	17 882	18 233	17 711	19 097	18 792
Yksityinen valvottu perhepäivähoito					
Övervakad privat familjedagvård					
Hoidossa olevia lapsia · Barn i vård	2 479	2 411	2 180	1 778	1 530
Hoitajia · Vårdare	1 660	1 506	1 396	1 220	915

¹ Vuoden 1983 rahanarvossa. · Enligt penningvärdet år 1983.

Lähde: Lasten päivähoitovirasto.

Källa: Barndagvårdsverket.

16.4 Sisällä ja ulkona tapahtuvan leikin ja toiminnan ohjaus ja valvonta 1979–83

Ledningen och övervakningen av lek och sysselsättning inomhus och utomhus 1979–83

Guided play 1979–83

	1979	1980	1981	1982	1983
Kaupungin ohjattu leikkipuistotoiminta Stadens ledda lekparkeverksamhet					
Leikkipuistoja · Lekparker	40	43	45	47	50
Kokovuotisia · Helårs-	31	33	34	36	37
Kesäleikkipuistoja · Sommarlekparker	9	10	11	11	13
Lapsia keskim. päivässä ¹ · Barn i medeltal per dag ¹	9 018	10 473	9 687	10 155	10 671
Yksityinen valvottu puistotätitoiminta Övervakad privat parktantsverksamhet					
Puistotätejä · Parktanter	47	46	40	42	45
Lapsia ² · Barn ²	940	920	800	840	900
Yksityinen valvottu leikkikoulu- ja päiväkerhotoiminta Övervakad privat lekskol- och dagklubsverksamhet					
Yksityisiä leikkikouluja · Privata lekskolor niissä lapsia · barn i dessa	9 479	9 484	9 481	12 577	14 571
Seurakuntien päiväkerhoja Församlingarnas dagklubbar niissä lapsia · barn i dessa	87 3 067	87 3 067	89 3 077	89 3 077	88 3 050

¹ Lasten käyntikertoja yhteensä kaikissa puistoissa keskimäärin päivässä. · Barnens totala antal besöksgångar på samtliga parker i genomsnitt per dag.

² Lukumäärä perustuu oletukseen, että jokaisella puistotäditillä on ollut vuosittain keskim. 20 lasta hoidettavana. · Antalet baserar sig på antagandet, att varje parktant skulle ha haft årligen i medeltal 20 barn i sin vård.

Lähde: Lasten päivähoitovirasto.
Källa: Barndagvårdsverket.

16.5 Lasten- ja nuorisonhuolto 1970–82

Vården av barn och unga personer 1970–82

Welfare for minors 1970–82

	1970	1975	1980	1981	1982
Avohuollossa olleita lapsia ja nuoria Barn och unga i öppen vård, 31.12.	1 768	1 816	2 792	3 076	3 025
Sijaishuollossa olleita lapsia ja nuoria Barn och unga i vård utom hemmet, 31.12.	2 643	2 138	1 681	1 555	1 497
% ¹	1,9	1,8	1,8	1,7	1,6
Perhehoidossa olleita · Barn i familjevård	1 696	1 387	1 082	1 019	944
Laitoshoidossa olleita · Barn i anstaltsvård	947	751	599	536	553
Kasvatillapsia · Fosterbarn, 31.12.	247	148	107	127	125

¹ 0–19-vuotiaista vuosina 1970 ja 1975 sekä 0–17-vuotiaista vuosina 1980–82. · Av 0–19-åringarna åren 1970 och 1975 samt av 0–17-åringarna åren 1980–82.

Lähde: Lastensuojeluvirasto, lastensuojelutoimen toimintakertomus.
Källa: Barnskyddsverket, verksamhetsberättelsen för barnskyddsväsendet.

16.6 Lasten ja nuorten sijaishuolto 1978–82 Barn och unga personer i vård utom hemmet 1978–82 Placement of minors 1978–82

	1978	1979	1980	1981	1982
Omat laitokset · Egna anstalter	21	20	20	20	20
Hoitopaikkoja · Vårdplatser, 31.12.	520	512	484	484	484
Sosiaalista turvaa antavissa laitoksissa I anstalter som ger social trygghet	391	383	355	355	355
Suojelukasvatuksellisissa laitoksissa I anstalter för skyddsuffostran	129	129	129	129	129
Hoitopäiviä · Vård dagar	134 100	131 931	125 959	115 748	115 536
Käyttömenot · Driftutgifter, 1 000 mk	28 472	31 652	33 097	35 727	41 491
Hoitopäivää kohti · Per vård dag, mk ¹	319	329	322	338	359
Hoitopaikkaa kohti · Per vård plats, mk ¹	82 240	84 817	83 905	80 902	85 725
Muut laitokset · Andra anstalter					
Hoitopaikkavarauksia					
Reserveringar av vård plats, 31.12.	211	209	196	194	186
Sijoitettuja · Placerade personer, 31.12.	234	219	237	195	193
Käyttömenot · Driftutgifter, 1 000 mk	11 755	12 310	13 353	15 257	17 029
Perhehoito · Familjevård					
Sijoitettuja · Placerade personer, 31.12.	1 235	1 172	1 082	1 019	944
Käyttömenot · Driftutgifter, 1 000 mk	14 299	14 969	15 959	17 381	18 359

¹ Vuoden 1982 rahanarvossa. · Enligt penningvärdet år 1982.

Lähde: Lastensuojeluvirasto, lastensuojelutoimen toimintakertomus.
Källa: Barnskyddsverket, verksamhetsberättelsen för barnskyddsväsendet.

16.7 Kesävirkestystoiminta 1978–82 Sommarrekreationsverksamhet 1978–82 Holiday camps for children 1978–82

	1978	1979	1980	1981	1982
Sijoituksia · Placeringar	1 619	1 591	1 404	1 458	1 485
Perhesijoitus · I familj	1 372	1 296	1 079	1 041	1 009
Siirtolasijoitus · I koloni	247	295	325	417	476
Hoitopäiviä · Vård dagar	86 263	79 470	66 451	63 657	60 626
Perhesijoitus · I familj	78 408	70 873	58 885	56 455	53 506
Siirtolasijoitus · I koloni	7 855	8 597	7 566	7 202	7 120
Käyttömenot ¹ · Driftutgifter ¹ , 1 000 mk	1 050	997	1 033	1 241	1 131
hoitopäivää kohti · per vård dag, mk ²	18,3	17,2	19,1	21,4	18,7

¹ Tiedot perustuvat lastensuojelutoimen toimintakertomuksiin. · Uppgifterna baserar sig på verksamhetsberättelserna för barnskyddsväsendet.

² Vuoden 1982 rahanarvossa. · Enligt penningvärdet år 1982.

Lähde: Lastensuojeluvirasto, lastensuojelutoimen toimintakertomus.
Källa: Barnskyddsverket, verksamhetsberättelsen för barnskyddsväsendet.

16.8 Kasvatusneuvolatoiminta 1978–82

Verksamheten vid rådgivningsbyråerna för uppfostringsfrågor 1978–82

Child guidance centre 1978–82

	1978	1979	1980	1981	1982
Toimintapisteiden lukumäärä					
Antal verksamhetsenheter, 31.12.	7	7	7	7	7
Hoitohenkilökuntaa ¹ · Vårdpersonal ¹	58	50	52	54	55
Vuoden aikana tutkittuja/hoidettuja					
Under året undersökta/vårdade					
0–6-vuotiaita · 0–6-åringar	566	550	592	559	688
% ²	1,6	1,5	1,6	1,5	1,9
7–15-vuotiaita · 7–15-åringar	1 574	1 539	1 425	1 302	1 323
% ³	3,2	3,2	3,1	3,0	3,1
yli 16-vuotiaita · ungdomar över 16 år	190	192	174	153	201
Yhteensä · Sammanlagt	2 330	2 281	2 191	2 014	2 212
näistä poikia · därav pojkar	1 542	1 506	1 475	1 323	1 412
Tutkimus- ja hoitokäynnit					
Undersöknings- och behandlingsbesök	22 618	21 516	21 836	20 825	22 224
Neuvottelut · Rådplågningar	8 075	7 552	7 072	6 095	6 303
Konsultaatiot, osallistuneita henkilöitä					
Konsultationer, antal pers. som deltagit	6 172	2 415	1 199	1 045	1 218
Käyttömenot · Driftutgifter, 1 000 mk	5 997	6 268	6 398	7 137	8 169

¹ Lääkärit, psykologit, sosiaalityöntekijät. · Läkare, psykologer, socialarbetare.

² 0–6-vuotiaista. · Av 0–6-åringarna.

³ 7–15-vuotiaista. · Av 7–15-åringarna.

Lähde: Keskus- ja koulutusneuvola.

Källa: Central- och utbildningsbyrån för uppfostringsfrågor.

16.9 Kehitysvammaisten erityishuolto 1978-82

Specialomsorger om utvecklingsstörda 1978-82

Welfare for the mentally handicapped 1978-82

	1978	1979	1980	1981	1982
Kehitysvammaiset hoitomuodon mukaan					
Utvecklingsstörda efter vårdform, 31.12.					
Kotihoidossa · Vårdas hemma	603	622	643	664	679
Kehitysvammalaitoksissa					
i anstalter för utvecklingsstörda	636	635	675	705	707
omissa · egna	275	306	365	402	411
muissa · övriga	361	329	310	303	296
Muissa laitoksissa ¹ · I andra anstalter ¹	219	203	169	136	136
Perhehoidossa · I familjevård	56	57	58	60	63
Yhteensä · Sammanlagt	1 514	1 517	1 545	1 565	1 585
%:a väestöstä · i % av befolkningen	3,12	3,14	3,20	3,24	3,27
Kehitysvammaisista · Av utvecklingsstörda					
omissa päivähuoltoloissa · i egna dagcenter	358	368	372	384	390
muissa päivähuoltoloissa · i andra dagcenter	103	107	114	113	117
Kaupungin kehitysvammalaitokset					
Stadens anstalter för utvecklingsstörda					
Päivähuoltolat · Dagcenter					
Hoitopaikkoja · Vårdplatser, 31.12.	400	389	389	389	390
Käyttöpäiviä · Bruksdagar	⁶ 73 340	68 208	70 455	71 526	73 467
Käyttömenot · Driftutgifter, 1 000 mk	6 006	6 657	7 198	8 181	9 216
käyttöpäivää kohti · per bruksdag, mk ²	⁷ 123	134	125	125	125
Helsingin keskuslaitos³ · Helsingfors centralanstalt³					
Hoitopaikkoja · Vårdplatser, 31.12.	206	354	354	354	⁶ 354
Käyttöpäiviä · Bruksdagar	⁶ 78 036	78 622	103 199	115 642	114 604
Käyttömenot · Driftutgifter, 1 000 mk	13 722	15 779	27 981	32 170	37 302
käyttöpäivää kohti · per bruksdag, mk ²	⁷ 264	275	333	305	325
Asuntolat⁴ · Internat⁴					
Hoitopaikkoja · Vårdplatser	62	66	66	87	87
Käyttöpäiviä · Bruksdagar	⁶ 23 542	24 815	27 489	30 917	31 726
Käyttömenot · Driftutgifter, 1 000 mk	2 243	2 385	2 719	4 140	4 564
käyttöpäivää kohti · per bruksdag, mk ²	⁷ 143	132	121	147	144
Muut huoltolaitokset · Övriga vårdanstalter					
Sijoitettuja · Placerade personer, 31.12.					
päivähuoltoloissa · i dagcenter	103	107	114	113	117
kehitysvammalaitoksissa					
i anstalter för utvecklingsstörda	361	329	310	303	296
muissa laitoksissa · i andra anstalter	219	203	169	136	136
Käyttömenot ⁵ · Driftutgifter ⁵ , 1 000 mk	14 654	15 067	15 527	18 243	20 834

¹ Kaupungin ja yksityisissä lastenhuoltolaitoksissa, sairaaloissa, vanhainkodeissa, parantoloissa yms. laitoksissa. · I stadens och i privata barnvårdsanstalter, på sjukhus, åldershem, sanatorier o.dyl. anstalter.

² Vuoden 1982 rahanarvossa. · Enligt penningvärdet år 1982.

³ 14.4.1980 asti Helsingin väliaikainen keskuslaitos. · Fram till 14.4.1980 Helsingfors tillfälliga centralanstalt.

⁴ 14.4.1980 asti Helsingin väliaikaisen keskuslaitoksen alaisia. · Fram till 14.4.1980 underlydande Helsingfors tillfälliga centralanstalt.

⁵ Kaupungin maksamat. Lukuhiin eivät sisälly ne kustannukset, jotka ovat aiheutuneet kehitysvammaisten hoidosta kaupungin lastenhuoltolaitoksissa. · Av staden erlagda. I siffrorna ingår inte de kostnader som har förärettas av vård av utvecklingsstörda vid stadens barnvårdsanstalter.

⁶ Hoitopäiviä. · Vård dagar.

⁷ Hoitopäivää kohti. · Per vård dag.

⁸ Ml. Sofianlehdon 21 palkkaa, jotka suljettuna koko vuoden. · Inkl. 21 platser på Sofielund som varit erlagda hela året.

Lähde: Lastensuojeluvirasto, lastensuojelutoimen toimintakertomus.

Källa: Barnskyddverket, verksamhetsberättelsen för barnskyddsväsendet.

16.10 Elatusturva 1978–82 Tryggande av underhåll 1978–82 Maintenance assistance 1978–82

	1978	1979	1980	1981	1982
Lastenvalvojan toiminta · Barnatillsyningsmannens verksamhet					
Au-lapsia luettelossa · Uä-barn i förteckningen, 31.12.	5 830	6 214	6 639	7 178	7 740
Ilmoituksia aviottomista lapsista vuoden aikana					
Anmälningar om uä-barn under året	873	988	970	1 128	1 064
Tunnustettuja lapsia · Erkända barn	2 480	3 034	3 510	4 210	5 013
Isyyssain mukaiset tehtävät · Uppgifter enligt faderskapslagen					
Ilmoituksia isyyden selvittämiseksi au-lapsista vuoden aikana · Anmälningar om uä-barn för faderskapsutredning under året	810	856	946	1 145	954
Isyyden selvittämistä koskevia asioita · Ärenden angående faderskapsutredning, 31.12.	1 079	1 165	1 162	1 477	1 285
Vapaaehtoisia isyyden tunnustamisia vuoden aikana					
Frivilliga erkännanden av faderskap under året	1 239	1 445	1 376	1 688	1 605
Elatussopimukset · Underhållsbidrag					
Vahvistettuja elatussopimuksia vuoden aikana					
Fastställda underhållsbidrag under året	200	287	334	435	424
Elatuskanteet · Talan rörande underhållsbidrag					
Elatusvelvolliset, joilta elatusapua peritään · Underhålls-skyldiga, av vilka uppbärs underhållsbidrag, 31.12.	7 753	8 420	8 105	8 095	8 147
Elatusmaksuja peritty · Uppburna underhållsbidrag, 1 000 mk	6 224	7 898	9 838	12 053	15 813
Elatustuki · Underhållsstöd					
Elatustukea saaneita lapsia · Barn som erhållit underhållsstöd	9 546	10 229	10 419	10 593	10 379
Elatustukihakemuksia vuoden aikana · Ansökningar om underhållsstöd under året	1 171	1 519	1 490	1 726	1 454
Elatustukea maksettu · Erlagda underhållsstöd, 1 000 mk	18 397	21 010	22 865	28 936	31 909

Lähde: Lastensuojeluvirasto, lastensuojelutoimen toimintakertomus.
Källa: Barnskyddsverket, verksamhetsberättelsen för barnskyddsväsendet.

16.11 Lapsilisät¹ 1978–82 Barnbidrag¹ 1978–82 Child allowances 1978–82

	1978	1979	1980	1981	1982
Lapsilisää saavia perheitä · Familjer som erhåller barnbidrag	59 484	58 649	56 730	55 300	53 796
joissa oli lapsia · antal barn i fam. 1	35 485	35 167	34 191	33 240	32 057
» » » » » » » 2	20 038	19 703	18 936	18 471	18 139
» » » » » » » 3	3 396	3 251	3 081	3 096	3 095
» » » » » » » 4	465	428	415	383	395
» » » » » » » 5	70	73	76	75	76
» » » » » » » 6–	30	27	31	35	34
Lapsilisää saaneita lapsia yhteensä²					
Barn som erhållit barnbidrag sammanlagt ²	88 906	86 597	84 164	82 129	80 320
1 000 asukasta kohti · per 1 000 invånare	183	179	174	170	166
koko maassa 1 000 asukasta kohti					
i hela landet per 1 000 invånare	222	219	214	212	209
Maksetut lapsilisät · Utbetalade barnbidrag, 1 000 mk	93 332	103 289	115 302	132 347	141 628

¹ Tiedot IV vuosineljännekseltä. · Uppgifterna gäller det IV kvartalet.

² Laitoksissa olevat lapset mt. · Inkl. barn i anstalter.

Lähde: Sosiaalihuolto, SVT XXI Sosiaalihuolto ja Tilastotiedotus.
Källa: Socialstyrelsen, FOS XXI Socialvård och Statistisk rapport.

16.12 Äitlysavustukset 1978–82 Moderskapsunderstöd 1978–82 Maternity benefits 1978–82

	Anomuksia Ansökningar	Avustettuja äitejä Mödrar som erhållit understöd	Avustusten arvo · Värdet av understöden, 1 000 mk			
			Yhteensä Sammanlagt		siitä luontoisavustusten därav naturaunderstöd	
			Käyvässä rahassa Enligt gällande penningvärde	Vuoden 1982 rahanarvossa Enligt penning- värdet år 1982	Käyvässä rahassa Enligt gällande penningvärde	Vuoden 1982 rahanarvossa Enligt penning- värdet år 1982
1978	5 677	5 676	1 709	2 567	1 199	1 801
1979	5 965	5 965	1 834	2 516	1 413	1 939
1980	5 977	5 974	1 983	2 433	1 600	1 963
1981	6 086	6 079	2 353	2 579	1 821	1 996
1982	6 290	6 282	2 680	2 680	2 106	2 106

Lähde: Lastensuojeluvirasto.
Källa: Barnskyddsverket.

16.13 Yleinen oikeusapu- ja virkaholhoustoimi 1978–82 Allmänt rättshjälps- och tjänsteförmynderskapsväsen 1978–82 Legal Aid and Guardianship Bureau 1978–82

	1978	1979	1980	1981	1982
Yleinen oikeusaputoimi · Allmänt rättshjälpsväsende					
Asiakkaita ¹ · Klienter ¹	5 077	4 642	4 514	5 072	4 908
Käyntejä · Besök	10 952	10 978	10 560	10 961	10 727
Rekisteröityjä asioita · Registrerade ärenden niistä · därav	5 077	4 642	4 514	5 072	4 908
asumus- ja avioerot · hem- och äktenskapsskillnad	1 716	1 516	1 395	1 697	1 707
perintöasiat · arvsfrågor	815	754	794	933	885
Maksuton oikeudenkäynti · Avgiftsfri rättegång					
haettu · sökta	424	386	310	356	273
hyväksytyt · godkända	337	311	256	298	240
Virkaholhoustoimi · Tjänsteförmynderskapsväsen					
Holhouksessa olevat Personer under förmynderskap, 31.12.	1 541	1 533	1 579	1 601	1 467

¹ Sama henkilö sisältyy lukuun niin monta kertaa kuin hän on kääntynyt toimiston puoleen eri asioissa. · Uppgifterna ingår varje person så många gånger har/hon i olika ärenden vänt sig till byrån.

Lähde: Yleisen oikeusaputoimiston toimintakertomus.
Källa: Allmänna rättshjälpsbyråns verksamhetsberättelse.

16.14 Vanhusten avohuolto 1970–82

Öppen vård för åldringar 1970–82

Residential buildings for aged persons 1970–82

	1970	1975	1980	1981	1982
Kaupungin · Stadens					
Asuintalot · Pensionärshus					
Huoneistoja · Lägenheter	637	1 164	2 294	2 294	2 363
% ¹	12,1	18,7	33,6	33,4	34,0
Asukkaita · Invånare, 31.12.	712	1 266	2 399	2 387	2 460
% ¹	13,5	20,3	35,1	34,7	35,4
Asumispäiviä · Boendedagar	258 656	453 027	853 653	874 183	900 110
Käyttömenot ² · Driftutgifter ² , 1 000 mk	1 800	5 689	16 967	18 976	21 643
asumispäivää kohti · per boendedag, mk ³	25,3	24,8	24,4	23,8	24,0
Tulojen osuus · Inkomsternas andel, %	49,3	47,1	62,8	65,9	68,6
Palvelukeskukset · Servicecentra					
Kävijöitä keskim. päivässä · Besökare i medeltal per dag	–	2	4	4	4
	–	820	1 535	1 475	1 155
Virkistyskeskukset · Rekreationscentra					
Kävijöitä vuodessa · Besökare i året	–	3	3	4	4
	–	..	29 358	32 893	35 802
Yksityiset · Privata					
Asuintalot · Pensionärshus					
Paikkaluku ⁴ · Antal platser ⁴	1 252	1 582	1 645	1 641	1 687
Helsingin kaupungin 400-vuotiskotisäätiö					
Stiftelsen Helsingfors stads 400-års hem	822	822	802	802	802
Seurakunnat (ev.-lut.) · Församlingarna (ev.-luth.)	35	33	33	33	23
Järjestöt · Organisationer	395	727	810	806	862

¹ 1 000 yli 65-vuotiasta kohti. · Per 1 000 personer över 65 år.

² Vuosien 1970–80 tiedot ovat huoltotoimen toimintakertomuksista. Luvut poikkeavat jonkin verran tilinpäätöksen luvuista, koska niissä on mukana edellisten vuosien siirtomäärärahojen käyttö. Vuosien 1981–82 tiedot on kerätty Suomen Kunnallisiin lomakkeilta 7511:80. · Siffrorna för åren 1970–80 härrör ur vårdverkets verksamhetsberättelser. Siffrorna avviker något från siffrorna i bokslutet, emedan reservationsanslagen från de föregående åren ingår. Uppgifterna för 1981–82 har erhållit med hjälp av Suomen Kunnallissittos blankett 7511:80.

³ Vuoden 1982 rahanarvossa. · Enligt penningvärdet år 1982.

⁴ Sisältää palvelutaloissa, vanhusten asuintaloissa ja asuntoloissa olevat huonelistot sekä erilliset asuinhuonelistot. · Omfattar lägenheter i servicehus, pensionärshus och kollektivbostäder samt separata bostadslägenheter.

Lähde: Huoltovirasto, huoltotoimen toimintakertomus.
Källa: Vårdverket, vårdväsendets verksamhetsberättelse.

16.15 Vanhainkodit ja salraskodit 1960–82

Åldringshem och sjukhem 1960–82

Old-age homes and nursing homes 1960–82

	1960	1970	1975	1980 ¹	1981	1982 ²
Kunnalliset · Kommunala						
Hoitopaikkoja ³ · Vårdplatser ³ , 31.12. sairaskoti- ja laitossairaalapaikkoja ⁴ sjukhems- och anstaltssjukhusplatser ⁴ vanhainkotipaikkoja · på åldringshem	1 964	2 771	2 912	2 394	2 427	949
% ⁵	..	2 006	2 018	1 581	1 614	147
% ⁵ , koko maassa · i hela landet	77	61	51	44	44	43
Hoidettavia ⁶ · Vårdade ⁶ joista · av vilka huoltoapua saavia henkilöitä personer som erhållit socialhjälp	2 560	5 725	5 932	5 643	5 984	1 031
Hoitopäiviä · Vård dagar huoltoaputapaukset · socialhjälpfall itsemaksavat · betalande personer yksityispaikoilla olleet · privata vårdplatser	667 156	924 097	993 631	816 218	816 033	303 007
	667 156	662 671	711 374	¹⁰ 121 225	3 020	–
	–	261 426	282 257	{ ¹⁰ 684 847	804 338	303 007
				{ 10 146	8 675	–
Kuormitus · Belastning, %	93	91	93	93	92	88
Käyttömenot ⁷ · Driftutgifter ⁷ , 1 000 mk hoitopäivää kohti · per vård dag, mk ⁸	9 893	49 745	108 232	148 481	172 328	45 863
	103	196	215	223	231	151
Yksityiset · Privata						
Hoitopaikkoja ⁹ · Vårdplatser ⁹ , 31.12. vanhainkodeissa · på åldringshem sairaskodeissa, hoivakodeissa i sjukhem, i omsorghem	..	2 317	2 399	2 470	2 409	2 397
% ⁵	..	1 691	1 746	1 611	1 554	1 556
% ⁵	..	626	653	859	855	841
% ⁵	..	44	39	36	35	35

¹ Roihuvuoren vanhainkoti ja Myllypuron sairaskoti siirtyivät vuoden 1980 alusta terveystalutakunnan alaisuuteen. Ks. taulukkoja 15.12–15.14. · Kasbergets åldringshem och Kvambäckens sjukhem lyder fr.o.m. 1980 under hälsovårdsnämnden. Se tab. 15.12–15.14.

² Koskelan sairaala sekä Riihtavuoren ja Suursuon salraskodit siirtyivät vuoden 1982 alusta terveystalutakunnan alaisuuteen. Ks. taulukkoja 15.12–15.14. · Forsby sjukhus samt Djurbergets och Storkårns sjukhem lyder fr.o.m. 1982 under hälsovårdsnämnden. Se tab. 15.12–15.14.

³ Ei sisällä päivähoito-osastojen paikkoja. · Dagvårdsavdelningarnas platser ingår icke.

⁴ Ks. tekstiä sivulla 243. · Se texten på sidan 243.

⁵ 1 000 yli 65-vuotiasta kohti. · Per 1 000 personer över 65 år.

⁶ Vuoden aikana sama henkilö tilastoidaan vain kerran. · Samma person statistikförs endast en gång per år.

⁷ Vuosien 1960–80 tiedot ovat huoltotoimen toimintakertomuksista. Luvut poikkeavat jonkin verran tilinpäätöksen luvuista, koska niissä on mukana edellisten vuosien siirtomäärärahojen käyttö. Vuosien 1981–82 tiedot on kerätty Suomen Kunnallisliiton lomakkeelta. · Siffrorna för åren 1960–80 härrör ur vårdverkets verksamhetsberättelser. Siffrorna avviker något från siffrorna i bokslutet, emedan reservationsanslagen från de föregående åren ingår. Uppgifterna för 1981–82 har erhållits med hjälp av Suomen Kunnallisliittos blankett.

⁸ Vuoden 1982 rahanarvossa. · Enligt penningvärdet år 1982.

⁹ Osa näistä tiedoista sisältyy myös taulukon 15.15 muiden yksityisten sairaaloiden sairaansijatieloihin. · En del av dessa uppgifter ingår även i de övriga privata sjukhusens vårdplatsuppgifter i tabell 15.15.

¹⁰ Porrastettuun hoitomaksujärjestelmään siirtymisen johdosta osa aikaisemmista huoltoaputapauksista oli 1.7.1980 jälkeen itsemaksavia. · På grund av övergången till ett graderat vårdavgiftssystem 1.7.1980 blev det möjligt för en del av de tidigare socialhjälpfallen att själva betala för sin vård.

Lähde: Huoltovirasto, huoltotoimen toimintakertomus sekä Suomen Kunnallisliitto.

Källa: Vårdverket, vårdväsendets verksamhetsberättelse samt Suomen Kunnallisliitto.

16.16 Huoltoapu 1965–82

Socialhjälp 1965–82

Social assistance 1965–82

	1965	1970	1975	1980	1981	1982
Huoltoaputapauksia¹ · Socialhjälpfall¹	20 083	23 798	15 591	16 935	15 479	16 217
Huoltomuodon mukaan · Enligt vårdform						
Yksinomaan laitoshoido · Endast anstaltsvård	4 620	4 668	2 940	2 540	1 400	1 371
Yksinomaan kotiaivustus · Endast hemunderstöd	11 130	13 960	10 152	11 823	11 748	12 662
Laitoshoidon lisäksi kotiaivustus						
Anstaltsvård jämte hemunderstöd	4 333	5 170	2 499	2 572	2 331	2 184
Perhetyypin mukaan · Enligt familjetyp						
Yksinäisiä miehiä · Ensamma män	6 560	8 953	6 301	8 417	7 983	8 526
ilman lapsia · utan barn	6 508	8 903	6 245	8 298	7 877	8 431
lapsia huollettavana · barn att försörja	52	50	56	119	106	95
Yksinäisiä naisia · Ensamma kvinnor	10 244	11 064	7 212	6 810	5 885	6 071
ilman lapsia · utan barn	8 570	9 035	5 474	5 152	4 188	4 322
lapsia huollettavana · barn att försörja	1 674	2 029	1 738	1 658	1 697	1 749
Aviopareja · Äkta par	3 279	3 781	2 078	1 708	1 611	1 620
ilman lapsia · utan barn	1 441	1 510	693	526	465	504
lapsia huollettavana · barn att försörja	1 838	2 271	1 385	1 182	1 146	1 116
Huoltoavunsaajia² · Understödstagare²	30 875	36 242	23 807	23 720	22 082	22 865
% ³	6,2	6,9	4,8	4,9	4,6	4,7

¹ Yksinäinen henkilö tai perhe, jolloin saman perheen jäsenet lasketaan yhdeksi tapaukseksi. · Ensamstående person eller familj, varvid familjemedlemmarna räknas som ett och samma fall.

² Huoltoavusta osallisiksi tulleita, perheenjäsenet mukaanlukien. · Mottagare av socialhjälp, familjemedlemmarna medräknade.

³ Keskiikäkiluvusta. · Av medelfolkvärdet.

Lähde: Huoltovirasto, huoltotoimen toimintakertomus.

Källa: Vårdverket, vårdväsendets verksamhetsberättelse.

16.17 Päihdyttävien aineiden väärinkäyttäjien ja irtolaisten huolto 1960–82

Vården av personer som missbrukar berusningsmedel och lösdrivarvård 1960–82

Welfare for abusers of intoxicants and for vagrants 1960–82

	1960	1965	1970	1975	1980	1982
Päihdyttävien aineiden väärinkäyttäjien huollosta annetun lain mukaan hoidettuja						
Personer som vårdas med stöd av lagen om vården av dem som missbrukar berusningsmedel	3 579	4 944	3 551	3 895	3 765	3 545
Varsinaisia · Egentliga	2 785	3 795	2 843	3 679	3 701	3 509
Nuoria (18–24 -v.) · Unga (18–24 år)	794	1 149	708	216	64	36
Irtolaisia · Lösdrivare	626	670	480	457	318	331
Toukolan hoitokoti · Majstads vårdhem						
Hoitopaikkoja · Vårdplatser	–	22	22	22	22	22
Hoitopäiviä · Vård dagar	–	7 969	8 120	8 060	7 772	7 626
Tervalammen huoltolaitos						
Tervalampi vårdinstitution						
Huoltokotipaikkoja ² · Vårdhemplatser ²	..	102	102	102	72	78
Huoltolapaikkoja · Vårdanstaltsplatser	..	78	78	78	108	98
Hoitopäiviä yhteensä · Vård dagar sammanlagt	50 204	50 272	54 962	64 255	57 614	49 892
Kyläsaaren hoitolaitos ¹						
Byholmens vårdanstalt ¹						
Ensisuojia · Skyddshärbärge						
Hoitopaikkoja · Vårdplatser	–	–	–	–	60	60
Hoitopäiviä · Vård dagar	–	–	–	–	34 601	42 801
Katkaisuhoito-osasto · Akutvårdsavdelning						
Hoitopaikkoja · Vårdplatser	–	–	–	–	30	30
Hoitopäiviä · Vård dagar	–	–	–	–	13 737	12 180
Huollollinen asunto-osasto · Omvårdnadsbostäder						
Hoitopaikkoja · Vårdplatser	–	–	–	–	50	50
Hoitopäiviä · Vård dagar	–	–	–	–	21 660	24 372
Päivähoito-osasto · Dagvårdsavdelning						
Hoitokäyntejä · Vårdbesök	–	–	–	–	22 478	32 751
Töölön A-klinikka ³ · Töölö A-klinik ³						
Henkilöitä · Personer	–	–	–	–	–	1 028
joista varsinaisia asiakkaita · varav eg. klienter	–	–	–	–	–	947
Asiakaskäyntejä · Klientbesök	–	–	–	–	–	7 643
Töölön selviämisasema ³						
Töölö tillynktringsstation ³						
Henkilöitä · Personer	–	–	–	–	–	3 764
Säilöönottokertoja · Antal omhändertagande	–	–	–	–	–	5 276
A-hoitoyksikkö ⁴						
A-vårdsenhet ⁴						
Henkilöitä · Personer	–	–	–	–	484	620
joista uusia · varav nya	–	–	–	–	338	317
Hoitokäyntejä · Vårdbesök	–	–	–	–	4 898	5 025

¹ Asiakaspalvelu aloitettiin 18.6.1979. · Klientenservicen inleddes 18.6.1979.

² Työlaitospaikkoja vuoteen 1981 saakka. · Fram till 1981 platser vid arbetsinrättning.

³ Toiminta alkoi marraskuussa 1981. · Verksamheten inleddes i november 1981.

⁴ Toiminta alkoi joulukuussa 1976. · Verksamheten inleddes i december 1976.

Lähde: Huoltovirasto, huoltotoimen toimintakertomus.

Källa: Vårdverket, vårdväsendets verksamhetsberättelse.

16.18 Kunnallinen kodinhoito toiminta 1978-82 Kommunal hemvårdsverksamhet 1978-82 Communal home help 1978-82

	1978	1979	1980	1981	1982
Henkilökuntaa yhteensä kenttätyössä					
Personal på fältet inalles	519	578	637	734	807
1 000 asukasta kohti · per 1 000 invånare	1,1	1,2	1,3	1,5	1,7
Kodinhoitajia · Hemvårdare	362	389	421	457	474
joista johtavia kodinhoitajia					
varav ledande hemvårdare	14	16	18	24	24
1 000 asukasta kohti · per 1 000 invånare	0,7	0,8	0,9	0,9	1,0
Kotivustajia · Hemhjälpare	153	185	211	271	322
1 000 asukasta kohti · per 1 000 invånare	0,3	0,4	0,4	0,6	0,7
Jalkojenhoitajia · Fotvårdare	4	4	5	6	10
Kodinhoitopaaria saaneita ruokakuntia					
Hushåll som erhållit hemvårdshjälp	9 487	10 659	12 128	13 280	14 932
Lapsiruokakuntia · Barnhushåll	2 765	2 913	3 595	3 603	3 614
Vanhusruokakuntia · Åldringshushåll	5 831	6 695	7 556	8 484	9 896
joista yksinäisiä vanhuksia					
varav ensamma åldringar	4 935	5 601	6 404	7 101	8 599
Muita · Andra	891	1 051	977	1 193	1 422
Käyttömönöt · Driftutgifter, 1 000 mk	21 175	25 944	31 583	38 160	46 956
ruokakuntaa kohti · per hushåll, mk ¹	3 352	3 339	3 195	3 149	3 145
Tulot · Inkomster, 1 000 mk	4 282	5 441	7 219	9 110	13 650
Valtionosuus · Statsandel, % ²	12,8	12,9	14,8	14,1	17,4
Asiakkaiden osuus · Andel för klienterna, % ²	6,1	5,9	6,0	7,8	8,8

¹ Vuoden 1982 rahanarvossa. · Enligt penningvärdet år 1982.

² %-osuus käyttömönöistä. · %-andel av driftutgifterna.

³ Ml. yksi järjestyksessä. · Inkl. en ordningsman.

Lähde: Huoltovirasto, huoltotoimen toimintakertomus.

Källa: Vårdverket, vårdverkets verksamhetsberättelse.

16.19 Helsingin Kotiapu toimiston toiminta 1978-82 Verksamheten vid Helsingfors Hemhjälsbyrå 1978-82 Activities of the Helsinki Home Help Office 1978-82

	1978	1979	1980	1981	1982
Kotivustajia kenttätyössä yhteensä²					
Hemhjälpare i fältarbete sammanlagt², 31.12.	110	100	90	94	93
näistä · därav					
osa-aikatyössä · deltidanställda	79	72	66	65	68
Kotiapua saaneita¹ · Mottagare av hemhjälp¹	1 428	1 514	1 371	1 365	1 319
alle 65-vuotiaita · pers. under 65 år	307	225	201	166	166
65 vuotta täyttäneitä · pers. som fyllt 65 år	1 121	1 289	1 170	1 199	1 153
itsemaksavia asiakkaita · betalande klienter	1 121	1 283	1 203	1 244	1 221
maksusitoumusasiakkaita					
klienter med betalningsförbindelse	307	231	168	121	98
Kotivun määrä, työtuntia/asiakas/vuosi					
Hemhjälp, arbetstimmar/klient/år	100	89	90	86	88
itsemaksavat · betalande klienter	83	74	77	76	79
maksusitoumusasiakkaat					
klienter med betalningsförbindelse	163	170	184	188	195

¹ Vuoden aikana sama henkilö tilastoitu vain kerran. · Samma person statistikförs endast en gång per år.

² Ml. kotisivoojat ja korjausmiehet. · Inkl. hemstädare och reparatörer.

Lähde: Helsingin Kotiapu toimisto.

Källa: Helsingfors Hemhjälsbyrå.

16.20 Majoltussuojat 1970–83

Härbärgena 1970–83

Lodgings 1970–83

	1.6.1970	15.9.1975	1.1.1980	1.5.1982	11.2.1983
Vuodesijoja · Bäddplatser					
Varsinaiset asuntolat ja yömajat					
Egentliga kollektivbostäder och natthärbärgen	3 627	3 036	2 351	2 283	2 261
Miehet · Män	3 270	2 722	2 060	1 983	1 970
Naiset · Kvinnor	357	314	291	300	291
Erityismajoituspaikat · Speciella härbärgeringsställen	153	175	160	107	96
Miehet · Män	108	127	157	104	93
Naiset · Kvinnor	45	48	3	3	3
Päihteiden väärinkäyttäjien majoituspaikat					
Härbärgen för missbrukare av berusningsmedel	486	619	1 254	1 290	1 291
Miehet · Män	448	589	224	260	243
Naiset · Kvinnor	38	30	30	30	48
Yhteensä · Sammanlagt	4 266	3 830	2 765	2 680	2 648
Miehet · Män	3 826	3 438	2 441	2 347	2 306
Naiset · Kvinnor	440	392	324	333	342

¹ Pi. Kyläsaaren hoitolaitoksen ja Toukolan hoitokodin paikat. Katso taulukkoa 16.17. · Exkl. platser av Byholmens vårdanstalt och Majstads vårdhem. Se tabell 16.17.

Lähde: Huoltovirasto.
Källa: Vårdverket.

16.21 Kansaneläkkelden rakenne 31.12.1965–83

Folkpensionernas struktur 31.12.1965–83

The national pensions structure 31.12.1965–83

	1965	1970	1975	1980	1982	1983
Kansaneläkkeensaajia · Folkpensionstagare	56 761	69 348	84 009	90 394	90 929	91 878
Täysi lisäosa · Full tilläggsdel	9 708
Vähennetty lisäosa · Minskad tilläggsdel	39 684
Ilman lisäosaa · Utan tilläggsdel	42 486
% ¹	46,2
% ¹ , koko maassa · i hela landet	23,8
Asumistuensaajia · Bostadsbidragstagare	.	9 835	21 073	20 270	21 033	19 513
% ¹	.	14,2	25,1	22,4	23,1	21,2
Avuttomuuslisänsaajia						
Hjälplöshetstilläggsstagare	5 222	7 166	9 132	10 999	♦12 246	12 401
% ¹	9,2	10,3	10,9	12,2	♦13,5	13,5
Rintamalisänsaajia · Fronttilläggsstagare	.	.	5 945	15 033	21 377	22 266
% ¹	.	.	7,1	16,6	23,5	24,2

¹ Kaikista kansaneläkkeensaajista. · Av samtliga folkpensionstagare.

Huom. Tukiosa ja tukilisiä yhdistettiin lisäosaksi 1.1.1983. · Anm. Understödsdelen och understödstillägget sammanslogs 1.1.1983 till en tilläggsdel.

Lähde: Kansaneläkelaitoksen tilastotoimisto.
Källa: Folkpensionsanstaltens statistiska byrå.

16.22 Yleisten peruseläkköiden saajat 31.12.1965–83

Mottagare av allmänna grundpensioner 31.12.1965–83

Recipients of universal basic pensions 31.12.1965–83

	1965	1970	1975	1980	1982	1983
Kansaneläkkeensaajia · Folkpensionstagare	56 761	69 348	84 009	90 394	90 929	91 878
Vanhuseläkkeensaajia · Ålderdomspensionstagare	44 858	52 717	62 274	68 666	70 158	70 682
% ¹	9,2	9,8	12,3	14,3	14,5	14,6
% ¹ , koko maassa · i hela landet	8,2	9,1	10,7	12,1	12,3	12,5
Työkyvyttömyyseläkkeensaajia · Invaliditetpensionstagare	10 067	14 809	20 739	20 614	19 651	19 834
% ²	3,0	4,0	5,9	6,2	5,8	5,9
% ² , koko maassa · i hela landet	4,3	5,6	7,9	7,7	7,3	7,3
Työttömyyseläkkeensaajia · Arbetslöshetspensionstagare	.	.	30	719	997	1 326
% ²	.	.	0,0	0,2	0,3	0,4
% ² , koko maassa · i hela landet	.	.	0,0	0,4	0,7	1,0
Vanhuuudentuensaajia · Ålderdomsstödstagare	1 836	1 822	966	395	123	36
Perhe-eläkkeensaajia · Familjepensionstagare	.	5 685	4 757	4 212	3 751	3 668
Leskeneläkkeet · Änkepensioner, % ³	.	26,1	28,3	28,5	29,0	29,2
Lapseneläkkeet · Barnpensioner, % ³	.	73,9	71,7	71,5	71,0	70,8
Lapsen hoitotuen saajia · Mottagare av vårdbidrag för barn	.	334	756	1 027	908	955
Rintamasotilaseläkkeensaajia · Frontmannapensionstagare	.	.	452	697	625	655
Yleisten peruseläkköiden saajat yhteensä Samtliga mottagare av allmänna grundpensioner	56 761	75 367	89 974	96 330	96 213	97 156
% ¹	11,6	14,0	17,8	20,0	19,8	20,0
% ¹ , koko maassa · i hela landet	11,5	15,0	18,6	19,7	19,6	19,9
Maksetut eläkkeet vuoden aikana · Under året utbetalade pensioner, 1 000 mk	70 087	139 090	344 533	596 726	750 560	874 330
Keskim. kansaneläke 31.12., mk/kk · Genomsnittlig folkpension, 31.12., mk/mån	113,9	178,8	352,1	552,2	668,3	765,6

¹ Koko väestöstä · Av hela befolkningen.

² Työikäisistä · Av befolkningen i arbetsförålder.

³ Perhe-eläkkeensaajista · Av familjepensionstagare.

Lähde: Kansaneläkelaitoksen tilastotoimisto.

Källa: Folkpensionsanstaltens statistiska byrå.

16.23 Yleisten peruseläkkeiden saajat Helsingin seudulla, Tampereella, Turussa ja koko maassa 31.12.1982

Mottagare av allmänna grundpensioner i Helsingforsregionen, Tammerfors, Åbo och i hela landet 31.12.1982

Recipients of universal basic pensions, in the Helsinki Region, Tampere, Turku and the whole country 31.12.1982

	Eläkkeensaajia yht. ¹ Samtliga pensions-tagare ¹		Kansaneläkkeet Folkpensioner				Perhe- eläkkeen- saajia Familje- pensions- tagare	Rintama- sotilas- eläkkeen- saajia Front- mannaspen- sions- tagare
	Luku Antal	% ²	Saajia yh- teensä ³ Samtliga mottagare ³	% ²	Vanhuus- eläkkeen- saajia Ålderdoms- pensions- tagare % ²	Työkyvyttö- myys- eläkkeen- saajia Invaliditets- pens.tagare % ⁴		
Pääkaupunkiseutu								
Huvudstadsregionen	124 602	16,1	116 062	15,0	11,3	5,0	6 015	812
Helsinki · Helsingfors	96 213	19,8	90 929	18,7	14,5	5,8	3 751	625
Espoo · Esbo	14 763	10,2	13 287	9,2	6,7	3,4	994	96
Vantaa · Vanda	12 840	9,4	11 140	8,1	5,3	3,9	1 205	89
Kauniainen · Grankulla	786	10,7	706	9,6	7,8	2,5	65	2
Muu Helsingin seutu								
Den övriga								
Helsingforsregionen	25 239	13,6	22 685	12,3	8,6	5,0	1 731	305
Hyvinkää · Hyvinge	6 525	17,2	5 941	15,7	10,8	6,2	417	54
Järvenpää · Träskända	3 097	12,8	2 769	11,4	7,7	5,1	240	26
Kerava · Kervo	2 577	10,3	2 308	9,2	6,1	4,4	187	14
Kirkkonummi · Kyrkslätt	1 962	9,4	1 724	8,2	5,4	4,0	155	17
Nurmijärvi	3 166	13,9	2 814	12,3	8,8	5,0	222	53
Sipoo · Sibbo	2 291	17,1	2 102	15,6	11,9	5,4	99	65
Tuusula · Tusby	2 984	13,0	2 666	11,6	8,1	4,7	225	32
Vihti · Vichtis	2 637	14,8	2 361	13,3	10,0	4,7	186	44
Helsingin seutu								
Helsingforsregionen	149 841	15,7	138 747	14,5	10,8	5,0	7 746	1 117
Tampere · Tammerfors	33 115	19,7	30 873	18,4	13,1	6,6	1 428	357
Turku · Åbo	32 678	20,0	30 850	18,8	14,0	6,2	1 187	281
Koko maa · Hela landet	950 116	19,6	859 145	17,7	12,3	7,3	55 959	23 010

¹ Ml. lapsen hoitotuen saajat. · Inkl. mottagare av vårdbidrag för barn.

² Koko väestöstä. · Av hela befolkningen.

³ Vanhuuseläkkeensaajat, työkyvyttömyys- ja työttömyyseläkkeensaajat sekä vanhuudentuensaajat. · Ålderdomspensionstagare, invaliditets- och arbetslöshetspen- sionstagare samt ålderdomsotidstagare.

⁴ Työlläisistä. · Av befolkningen i arbetsförålder.

Lähde: Kansaneläkelaitoksen tilastotoimisto.

Källa: Folkpensionsanstaltens statistiska byrå.

16.24 Kansaneläkelaitoksen maksamat työkyvyttömyyseläkkeet sairauspuuryhmän mukaan Helsingissä ja koko maassa 31.12.1982-83

Invaliditetspensioner utbetalade av Folkpensionsanstalten enligt sjukdomsgrupp i Helsingfors och i hela landet 31.12.1982-83

National invalidity pensions by important disease group in Helsinki and in the whole country 31.12.1982-83

	Helsinki Helsingfors				Koko maa Hela landet			
	1982		1983		1982		1983	
	Luku Antal	%	Luku Antal	%	Luku Antal	%	Luku Antal	%
Sairauspuuryhmät yhteensä	19 651	100	19 834	100	235 533	100	237 654	100
Sjukdomsgrupper sammanlagt								
Tartunta- ja loistaudit · Infektions- sjukdomar och parasitära sjukdomar	537	2,7	522	2,6	5 798	2,5	5 554	2,3
Kasvaimet · Tumörer	359	1,8	395	2,0	3 856	1,6	4 014	1,7
Umpieritys- ja aineenvaihduntasairaudet, ravitsemushäiriöt · Endokrina systemets sjukdomar, nutritionsrubbingar och ämnesomsättningsjukdomar	302	1,5	291	1,5	3 266	1,4	3 254	1,4
Mielenterveyden häiriöt · Mentala rubbningar	6 513	33,1	6 796	34,3	73 374	31,2	75 716	31,9
Hermoston ja aistimien taudit · Nervsyste- mets och sinnesorganens sjukdomar	1 474	7,5	1 505	7,6	15 384	6,5	15 794	6,6
Verenkiertoelinten sairaudet · Cirkulations- organens sjukdomar	3 765	19,2	3 557	17,9	48 761	20,7	46 942	19,8
Hengityselinten taudit · Andningsorganens sjukdomar	868	4,4	882	4,4	10 193	4,3	10 251	4,3
Tuki- ja liikuntaelinten sairaudet · Sjukdomar i muskuloskeletala systemet och bindväven	4 087	20,8	4 126	20,8	56 691	24,1	57 628	24,2
Synnyinnäiset epämuodostumat · Medfödda missbildningar	385	2,0	398	2,0	4 896	2,1	4 919	2,1
Väkivallan ja myrkyttämisen aiheuttamat vammat · Skador genom yttre våld och förgiftning	982	5,0	965	4,9	9 360	4,0	9 500	4,0
Muut · Övriga	379	1,9	397	2,0	3 954	1,7	4 082	1,7

Lähde: Kansaneläkelaitoksen tilastotoimisto.
Källa: Folkpensionsanstaltens statistiska byrå.

17. Koulutus · Utbildning · Education

Koulutukseksi luetaan sellaiset laskentahetkellä loppuunsuoritetut koulutusjaksot, jotka ovat kestäneet vähintään neljä kuukautta. Mikäli henkilöllä on useampia tutkintoja, määritellään hänen koulutukseeseen se, joka on korkeimman asteinen tai eniten ammattiin liittyvä. **Koulutusasteen** mittaaminen perustuu lähinnä koulutusaikaan, mutta huomioon on otettu myös mahdolliset pohjakoulutusvaatimukset, koulutusprosessin yleinen luonne ja suhde muihin koulutusryhmiin.

Väestön koulutusrakennetta koskevat tilastotiedot perustuvat väestö- ja asuntolaskentojen lisäksi tutkintorekisterin tietoihin.

Kunnan koululaitoksella tarkoitetaan niiden kunnan omistamien koulujen hallinnollista kokonaisuutta, jotka kunnan kouluohjesäännössä on määrätty kunnan koululaitokseen kuuluviksi kouluiksi. Koulujärjestelmälain mukaan voi kunnan peruskoulua korvata muu kuin kunnan ylläpitämä koulu. Kunta päättää, tarvitseeko se koululaitoksensa yhteyteen **korvaavia kouluja** ja tekee sopimuksen ao. koulujen ylläpitäjien kanssa. Korvaavat koulut noudattavat peruskoulun opetussuunnitelmia.

Erityisopetusta annetaan henkisessä kehityksessä viivästyneille ja lievästi vajaamielisille lapsille sekä emotionaalisesti häiriintyneille, puhe-, lukemis- ja kirjoitushäiriöisille tai muista erityishäiriöistä kärsiville lapsille. Erityisopetusta annetaan joko **erityiskouluissa** tai muiden peruskoulujen **erityisopetusryhmissä**.

Perusopetusryhmä tarkoittaa enintään 32 oppilaan muodostamaa normaaliluokkaa. **Erityisopetusryhmässä** on yleensä alle 15 oppilasta.

Erikoiskouluja ovat seuraavat valtion omistamat koulut: Helsingin ranskalais-suomalainen koulu, Suomalais-venäläinen koulu, Helsingin I ja II normaalikoulu sekä seuraavat yksityiset koulut: Englantilainen koulu, Juutalainen koulu, Saksalainen koulu, Rudolf Steiner-koulu ja

Som **utbildning** räknas sådana vid räknings-tidpunkten slutförda utbildningsperioder som räckt minst fyra månader. Ifall en person har avlagt flera examina, bestäms utbildningen efter den högsta utbildningsnivån eller efter den utbildning som mest anslutar sig till personens yrke. Mätningen av **utbildningsnivån** baserar sig närmast på utbildningstiden, men även eventuella grundutbildningskrav, utbildningsprocessens allmänna natur och relationen till andra utbildningsgrupper har beaktats.

Statistikuppgifterna rörande befolkningens utbildningsstruktur baserar sig utom på folk- och bostadsräkningarna på uppgifter ur examensregistret.

Med **kommunens skolväsen** avses den administrativa helhet som bildas av de skolor vilka ägs av kommunen och vilka i kommunens skolstadga har fastställts som skolor vilka hör till kommunens skolväsen. Enligt lagen om grunderna för skolsystemet kan annan än av kommunen upprätthållen skola ersätta kommunens grundskola. Kommun besluter om huruvida den behöver **ersättande skolor** i anslutning till sitt skolväsen och uppgör avtal med vederbörande skolors upprätthållare. Ersättande skolor följer grundskolans läroplaner.

Specialundervisning meddelas intellektuellt sent utvecklade samt lindrigt utvecklingsstörda barn samt emotionellt störda barn, barn med tal-, läs- och skrivsvårigheter eller med andra speciella svårigheter. Specialundervisning meddelas antingen i **specialskolor** eller i **specialundervisningsgrupper** i de andra grundskolorna.

Med **basundervisningsgrupp** avses en normalklass som består högst av 32 elever. **Specialundervisningsgrupperna** består i allmänhet av färre än 15 elever.

Särskilda skolor är följande statsägda skolor: Helsingin ranskalais-suomalainen koulu, Suomalais-venäläinen koulu, Helsingin ensimmäinen normaalikoulu, Helsingin toinen normaalikoulu samt följande privatskolor: Englantilainen koulu, Juutalainen koulu, Saksalainen

Rudolf Steiner-skolan. Erikoiskoulut eivät kuulu kunnan koululaitokseen.

Koulutoimea koskevat tiedot on saatu peruskoulujen osalta vuodesta 1981 lähtien oppilasrekisteristä, lukiotietojen pohjana taas on kouluille lähetetty ns. syystiedustelu.

Ammatillisia oppilaitoksia koskevat tiedot perustuvat syksyisin suoritettavaan koulukoh-taiseen tiedusteluun.

Ammatilliseksi oppilaitokseksi on luettu ammatillisesti eriytyntä keskiasteen koulutusta antavat oppilaitokset. Mukana ei ole kuitenkaan tietoja koulutuksesta tai opintolinjasta, jonka kesto on alle 400 tuntia tai joka on työllisyyskoulutusta.

koulu, Rudolf Steiner-koulu och Rudolf Steiner-skolan. De särskilda skolorna hör inte till kommunens skolväsen.

Uppgifterna om **skolväsendet** har fr.o.m. 1981 för grundskolorna fått ur elevregistret. Uppgifterna om gymnasiet baserar sig åter på en s.k. höstförfrågan som tillsänts skolorna.

Uppgifterna rörande **yrkesundervisningsanstalter** baserar sig på en enkätundersökning som görs vid de olika skolorna om hösten.

Till **yrkesundervisningsanstalterna** har de läroinrättningar hänförs, som meddelar yrkesspecialiserad utbildning på mellanstadienivå. Uppgifter om sådan utbildning eller studielinje, som varar mindre än 400 timmar eller som är sysselsättningsutbildning, har dock inte medtagits.

17.1

15 vuotta täyttänyt väestö koulutusasteen ja sukupuolen mukaan 1970 ja 1980–81

Den 15 år fyllda befolkningen efter utbildningsnivå och kön 1970 och 1980–81
Population over 15 years by educational level and sex 1970 and 1980–81

	1970		1980		1981	
	Koko väestö Hela befolkn.	Naiset Kvinnor	Koko väestö Hela befolkn.	Naiset Kvinnor	Koko väestö Hela befolkn.	Naiset Kvinnor
15 v. täyttänyt väestö yhteensä						
15 år fylld befolkning sammanlagt	411 215	235 042	406 912	230 951	408 666	231 633
Vähintään alempi keskiaste yhteensä						
Minst lägre mellannivå sammanlagt	151 707	78 562	187 349	100 010	192 574	102 941
Keskiaste yhteensä						
Mellannivå sammanlagt	106 277	57 939	124 554	68 131	127 741	69 791
Alempi keskiaste · Lägre mellannivå	51 393	28 141	58 657	30 683	59 747	31 079
Ylempi keskiaste · Högre mellannivå	54 884	29 798	65 897	37 448	67 994	38 712
Korkea-aste yhteensä						
Högskolenivå sammanlagt	45 430	20 623	61 829	31 317	63 892	32 604
Alin korkea-aste · Lägst högskolenivå	13 394	7 913	19 535	12 106	20 606	12 765
Alempi kand.aste · Lägre kand.nivå	12 066	6 496	15 128	8 925	15 284	9 061
Ylempi kand.aste · Högre kand.nivå	17 671	5 922	23 981	9 729	24 692	10 190
Tutkijakoulutus · Forskarutbildning	2 299	292	3 185	557	3 310	588
Tuntematon · Okänd	966	562	941	546
Muu tai tuntematon koulutus						
Annan el. okänd utbildning	259 508	156 480	219 563	130 941	216 092	128 692

Lähde: Väestöläskennat 1970 ja 1980 sekä Tilastokeskus, tutkintorekisteri.
Källa: Folkräkningarna 1970 och 1980 samt Statistikcentralen, examensregistret.

17.2

Ammatissa toimiva väestö koulutusasteen ja iän mukaan 1.11.1980
Den yrkesverksamma befolkningen efter utbildningsnivå och ålder 1.11.1980
Economically active population by educational level and age 1.11.1980

	Ammatissa toimiva väestö yhteensä Den yrkesverksamma befolkningen sammanlagt	Ikä, vuotta · Ålder, år					
		15-24	25-34	35-44	45-54	55-64	65-
Ammatissa toimiva väestö yhteensä Den yrkesverksamma befolkningen sammanlagt	243 332	29 614	79 599	58 522	45 919	27 507	2 171
Vähintään alempi keskiaste yhteensä Minst lägre mellannivå sammanlagt	131 550	15 835	52 989	32 112	18 581	11 022	1 011
% ¹	54,1	53,5	66,6	54,9	40,5	40,1	46,6
Keskiaste yhteensä · Mellannivå sammanlagt	84 910	14 320	33 245	19 133	11 289	6 440	483
% ¹	34,9	48,4	41,8	32,7	24,6	23,4	22,2
Alempi keskiaste · Lägre mellannivå	46 446	7 814	18 247	10 418	6 377	3 375	215
Ylempi keskiaste · Högre mellannivå	38 464	6 506	14 998	8 715	4 912	3 065	268
Korkea-aste yhteensä · Högskolenivå sammanlagt	46 058	1 515	19 679	12 769	7 127	4 468	500
% ¹	18,9	5,1	24,7	21,8	15,5	16,2	23,0
Alin korkea-aste · Lägsta högskolenivå	14 425	1 004	6 882	3 225	2 054	1 172	88
Alempi kand.aste · Lägre kand.nivå	10 714	382	4 915	2 972	1 519	846	80
Ylempi kand.aste · Högre kand.nivå	18 495	128	7 402	5 591	2 999	2 097	278
Tutkijakoulutus · Forskarutbildning	2 424	1	480	981	555	353	54
Tuntematon · Okänd	582	—	65	210	165	114	28
Muu tai tuntematon koulutus Annan eller okänd utbildning	111 782	13 779	26 610	26 410	27 338	16 485	1 160

¹ Kaikista ammatissa toimivista. · Av samtliga yrkesverksamma.

Lähde: Väestö- ja asuntolaaskenta 1980.
 Källa: Folk- och bostadsräkningen 1980.

17.3 Oppivelvollisuusikäiset lapset 1979–83 Barn i läropliktsålder 1979–83 Children of compulsory school age 1979–83

	1979	1980	1981	1982	1983
7–15-vuotiaita · 7–15-åringar, 1.1.	49 876	47 794	45 628	44 070	42 762
näistä ruotsinkielisiä av dessa svenskspråkiga	3 495	3 301	3 145	3 027	2 940
Opetusta nauttineilta lapsia syyslukukaudella Barn som åtnjöt undervisning höstterminen	48 295	46 511	45 452	42 406	41 778
näistä ruotsinkielisissä kouluissa av dessa i svenskspråkiga skolor	3 082	3 103	2 702	2 722	2 889
Ei opetusta nauttineilta lapsia syyslukukaudella Barn som icke åtnjöt undervisning höstterminen	283	310	320	♦294	290
näistä ruotsinkielisiä · av dessa svenskspråkiga	11	24	11	12	1
siitä · därav					
oppivelvollisuus laiminlyöty · läroplikten försummad	25	17	19	29	36
oppivelvollisuudesta vapautettu · befriade från läroplikt	166	154	157	145	140
lykkäystä saaneet · erhållit uppskov	52	71	56	120	114

Lähde: Kouluvirasto, oppivelvollisten luettelo sekä henkikirjat.
Källa: Skolverket, registret över läropliktiga barn samt mantalslängderna.

17.4 Koulutoimi syyslukukaudella 1982 ja 1983 Skolväsendet höstterminen 1982 och 1983 Educational system in the autumn term 1982 and 1983

	Kouluja Skolor		Perus- ja erityisopetusryhmiä Bas- och specialunder- visningsgrupper		Oppilaita Elever	
	1982	1983	1982	1983	1982	1983
Yhteensä · Sammanlagt	♦187	187	2 125	2 132	58 792	57 775
Peruskoulut · Grundskolor	♦118	118	1 322	1 332	34 132	33 537
suomenkieliset · finskspråkiga	93	93	1 209	1 217	31 498	30 919
ruotsinkieliset · svenskspråkiga	♦25	25	113	115	2 634	2 618
Erityisopetus · Specialundervisning	9	9	122	125	1 038	1 059
suomenkielinen · finskspråkig	8	8	113	116	967	988
ruotsinkielinen · svenskspråkig	1	1	9	9	71	71
Kunnan lukiot · Kommunala gymnasier	30	30	214	209	6 446	6 418
suomenkieliset · finskspråkiga	25	25	183	178	5 565	5 562
ruotsinkieliset · svenskspråkiga	5	5	31	31	881	856
Korvaavat koulut · Ersättande skolor	14	14	275	269	8 031	7 608
näissä · i dessa						
lukiot · gymnasier	14	14	117	111	3 464	3 333
Erikoiskoulut · Särskolor	9	9	192	197	4 840	4 910
näissä · i dessa						
lukiot · gymnasier	6	6	46	47	1 094	1 148
Iltaoppikoulut ja -linjat Aftonläroverk och kvällslinjer	7	7	4 305	4 243
näissä · i dessa						
lukiot · gymnasier	7	7	2 737	2 820

Lähde: Helsingin kaupungin tilastokeskus ja kouluvirasto.
Källa: Helsingfors stads statistikcentral och skolverket.

17.5

Peruskoulujen ja lukioiden (ml. iltaoppikoulut ja -linjat) oppilaat Helsingin seudulla, Tampereella, Turussa ja koko maassa syksyllä 1983¹

Elever i grundskolor och gymnasier (inkl. aftonläroverk och kvällslinjer) i Helsingforsregionen, Tammerfors, Åbo och i hela landet hösten 1983¹

Students in comprehensive schools and senior secondary schools (included evening schools and evening classes) in the Helsinki Region, Tampere, Turku and the whole country in the autumn 1983

	Esiluokat Förklasser	Peruskoulu · Grundskola			Lisäluokat Tilläggs- klasser	Lukio Gymnasium	Oppilaita yhteensä Elever sammanslagt
		Ala-aste Lågstadium	Yläaste ² Högstadium ²	Yhteensä Sammanslagt			
Pääkaupunkiseutu							
Huvudstadsregionen	325	52 347	29 602	81 949	793	21 842	104 909
Helsinki · Helsingfors	208	27 221	16 632	43 853	474	13 717	58 252
Espoo · Esbo	5	12 424	5 904	18 328	123	4 129	22 585
Vantaa · Vanda	112	11 963	6 327	18 290	196	3 419	22 017
Kauniainen · Grankulla	—	739	739	1 478	—	577	2 055
Muu Helsingin seutu							
Den övriga							
Helsingforsregionen	7	16 922	8 558	25 480	108	3 963	29 558
Hyvinkää · Hyvinge	7	2 897	1 682	4 579	—	933	5 519
Järvenpää · Träskända	—	2 244	1 011	3 255	—	460	3 715
Kerava · Kervo	—	2 399	1 186	3 585	28	742	4 355
Kirkkonummi · Kyrkslätt	—	2 132	964	3 096	31	407	3 534
Nurmijärvi	—	2 155	1 182	3 337	—	407	3 744
Sipoo · Sibbo	—	1 134	598	1 732	—	147	1 879
Tuusula · Tusby	—	2 251	1 140	3 391	49	540	3 980
Vihti · Vichtis	—	1 710	795	2 505	—	327	2 832
Helsingin seutu							
Helsingforsregionen	332	69 269	38 160	107 429	901	25 805	134 467
Tampere · Tammerfors	29	11 111	6 636	17 747	64	4 230	22 070
Turku · Åbo	9	10 542	6 226	16 768	84	4 118	20 979
Koko maa · Hela landet	964	368 952	204 679	573 631	4 201	111 984	690 780

¹ Ennakkotietoja. - Preliminära uppgifter.

² Ml. iltaoppikoulujen ja -linjojen keskkouluaste. - Inkl. mellanskolstadium i aftonläroverk och kvällslinjer.

Lähde: Tilastokeskus.

Källa: Statistikcentralen.

17.6

Ammatilliset oppilaitokset 1982-83
Yrkesundersvisningsanstalter 1982-83
Institutes of vocational education 1982-83
Ammatillista opetusta kesklasteella antavat oppilaitokset · Läroanstalter som meddelar yrkesundervisning på mellanstadennivå

	1982 ¹				1983 ²			
	Oppilaitok- sia Läro- anstalter	Oppilaita · Elever			Oppilaitok- sia Läro- anstalter	Oppilaita · Elever		
		Yhteensä Samman- lagt	Helsinki- läisiä ³ Helsingforsare ³	luku antal		%	Yhteensä Samman- lagt	Helsinki- läisiä ³ Helsingforsare ³
Tekniikan ja käsityön oppilaitokset								
Läroanstalter för teknik och hantverk	17	6 967	3 331	47,8	17	6 871	3 301	48,0
kaupungin · stadens	6	3 018	2 109	69,9	6	3 065	2 101	68,5
valtion · statens	2	2 802	896	32,0	2	2 683	875	32,6
yksityiset · privata	9	1 147	326	28,4	9	1 123	325	28,9
Liikenteen ja tietoliikenteen oppilaitokset · Läroanstalter inom transport och kommunikation	4	578	229	39,6	4	374	141	37,7
kaupungin · stadens	1	127	104	81,9	1	50	33	66,0
valtion · statens	3	451	125	27,7	3	324	108	33,0
yksityiset · privata	—	—	—	—	—	—	—	—
Kauppa- ja toimistoalan oppilaitokset								
Läroanstalter inom affärs- och kontorsbranschen	7	4 062	2 505	61,7	7	4 505	2 702	60,0
kaupungin · stadens	—	—	—	—	—	—	—	—
valtion · statens	—	—	—	—	—	—	—	—
yksityiset · privata	7	4 062	2 505	61,7	7	4 505	2 702	60,0
Hoitoalan oppilaitokset								
Läroanstalter för vårdyrken	11	3 767	1 255	33,3	11	3 988	1 344	33,7
kaupungin · stadens	2	474	291	61,4	2	499	292	58,5
valtion · statens	5	2 892	878	30,4	5	3 056	958	31,3
yksityiset · privata	4	401	86	21,4	4	433	94	21,7
Muut⁴ · Övriga⁴	9	1 183	5356	30,1	9	1 157	349	30,2
kaupungin · stadens	—	—	—	—	—	—	—	—
valtion · statens	—	—	—	—	—	—	—	—
yksityiset ⁴ · privata ⁴	9	1 183	5356	30,1	9	1 157	349	30,2
Yhteensä · Sammanlagt	48	16 557	57 676	46,4	48	16 895	7 837	46,4
kaupungin · stadens	9	3 619	2 504	69,2	9	3 614	2 426	67,1
valtion · statens	10	6 145	1 899	30,9	10	6 063	1 941	32,0
yksityiset · privata	29	6 793	3 273	48,2	29	7 218	3 470	48,1

¹ Tilastointikausi 21.9.1981-20.9.1982. · Statistikföringsperioden 21.9.1981-20.9.1982.

² Tilastointikausi 21.9.1982-20.9.1983. · Statistikföringsperioden 21.9.1982-20.9.1983.

³ Helsingissä henkikirjoitettuja. · Mantalsskrivna i Helsingfors.

⁴ Kansanopistot ja -korkeakoulut ml. · Inkl. folkhögskolorna och folkakademierna.

⁵ Vapaan Taidekoulun tiedot puuttuvat. · Uppgifter från Fria konstskolan saknas.

Lähde: Helsingin kaupungin tilastokeskus ja kouluvirasto.

Källa: Helsingfors stads statistikcentral och skolverket.

17.7 Ammatilliset oppilaitokset Helsingin seudulla 1981/82–1982/83

Yrkesutbildningsanstalter i Helsingforsregionen 1981/82–1982/83

Institutes of vocational education in the Helsinki Region 1981/82–1982/83

Ammatillista opetusta kesklasteella antavat oppilaitokset · Läroanstalter som meddelar yrkesundervisning på mellanstadienivå

	1981/82 ¹				1982/83 ²			
	Ammatti- oppilaitoksia Yrkesun- dervis- nings- anstalter	Oppilaita · Elever			Ammatti- oppilaitoksia Yrkesun- dervis- nings- anstalter	Oppilaita · Elever		
		Yhteensä ³ Samman- lagt ³	Helsingiläisiä ⁴ Helsingforsare ⁴			Yhteensä ³ Samman- lagt ³	Helsingiläisiä ⁴ Helsingforsare ⁴	
		luku antal	%		luku antal	%		
Pääkaupunkiseutu								
Huvudstadsregionen	67	20 021	7 937	39,6	67	20 634	8 132	39,4
Helsinki ⁵ · Helsingfors ⁵	48	16 557	6 766	46,4	48	16 895	7 837	46,4
Espoo · Esbo	13	2 382	146	6,1	13	2 650	205	7,7
Vantaa · Vanda	4	1 015	110	10,8	4	1 024	89	8,7
Kauniainen · Grankulla	2	67	5	7,5	2	65	1	1,5
Muu Helsingin seutu								
Den övriga Helsingforsregionen	14	2 762	95	3,4	14	3 186	128	4,0
Hyvinkää · Hyvinge	4	1 096	13	1,2	4	1 274	11	0,9
Järvenpää · Träskända	6	1 088	49	4,5	6	1 256	69	5,5
Kerava · Kervo	—	189	1	0,5	—	162	—	—
Kirkkonummi · Kyrkslätt	—	57	—	—	—	70	—	—
Nurmijärvi	2	225	13	5,8	2	250	14	5,6
Tuusula · Tusby	—	—	—	—	—	53	2	3,8
Vihti · Vichtis	2	107	19	17,8	2	121	32	26,4
Helsingin seutu								
Helsingforsregionen	81	22 783	8 032	35,3	81	23 820	8 260	34,7

¹ Tiedusteluajankohta 20.9.1982. · Tidpunkten för förfrågan 20.9.1982.

² Tiedusteluajankohta 20.9.1983. · Tidpunkten för förfrågan 20.9.1983.

³ Ml. oppilaitosten erillisten osastojen oppilait muissa kunnissa. · Inkl. eleverna vid utbildningsanstalternas separata avdelningar i andra kommuner.

⁴ Helsingissä henkikirjotettuja. · Mantalskrivna i Helsingfors.

⁵ Katso taulukkoa 17.6, alaviite 1 ja 2. · Se tabell 17.6 fotnot 1 och 2.

⁶ Vapaan taidekoulun tiedot puuttuvat. · Uppgifter från Fria konstskolan saknas.

Lähde: Helsingin kaupungin tilastokeskus ja kouluvirasto.

Källa: Helsingfors stads statistikcentral och skolverket.

17.8 Korkeakoulujen opiskelijat ja suoritettut tutkinnot 1981–83¹ Högskolestuderande och avlagda examina 1981–83¹ Students and graduates 1981–83¹

	Opiskelijoita Studerande		Suoritettuja tutkintoja Avlagda examina	
	1981	1982	1981/82	1982/83
Helsingin yliopisto · Helsingfors universitet	23 916	24 147	2 633	2 564
Teknillinen korkeakoulu ² · Tekniska högskolan ²	7 855	8 074	684	683
Eläinlääketieteellinen korkeakoulu Veterinärmedicinska högskolan	249	257	33	40
Helsingin kauppakorkeakoulu · Finska handelshögskolan	3 625	3 514	245	262
Ruotsalainen kauppakorkeakoulu · Svenska handelshögskolan	1 559	1 609	124	131
Svenska social- och kommunalhögskolan	365	340	73	63
Sibelius-Akatemia ³ · Sibelius-Akademien ³	779	783	273	232
Suomen teatterikorkeakoulu · Finlands teaterhögskola	93	111	16	22
Taideteollinen korkeakoulu · Konstindustriella högskolan	862	875	88	97

¹ Opiskelijat syyslukukaudella ja suoritettut tutkinnot lukukausien aikana. · Studerande under höstterminen och examina som avlagts under terminerna.

² Sijaitsee Espoossa. · Belägen i Esbo.

³ Pl. nuorisio-osasto. · Exkl. ungdomsavdelningen.

Lähde: Tilastokeskus.

Källa: Statistikcentralen.

17.9 Mulden korkeanasteen oppilaitosten opiskelijat ja suoritettut tutkinnot 1982–83 Andra läroanstalter på högstadlum; studerande samt avlagda examina 1982–83 Other educational institutions at third level 1982–83

	1982 ¹		1983 ²	
	Opiskelijoita Studerande	Suoritettuja tutkintoja Avlagda examina	Opiskelijoita Studerande	Suoritettuja tutkintoja Avlagda examina
Helsingin lastentarhanopettajaopisto (Ebeneser)	255	121	255	120
Helsingin Sihteeriopisto	531	190	539	189
Suomen Taideakatemian koulu · Finlands Konstakademis skola	84	16	96	17

¹ Tilastointikausi 21.9.1981–20.9.1982. · Statistikföringsperioden 21.9.1981–20.9.1982.

² Tilastointikausi 21.9.1982–20.9.1983. · Statistikföringsperioden 21.9.1982–20.9.1983.

Lähde: Helsingin kaupungin tilastokeskus ja kouluvirasto.

Källa: Helsingfors stads statistikcentral och skolverket.

17.10 Työväen- ja kansalaisopistot 1978/79–1982/83

Arbets- och medborgarinstituten 1978/79–1982/83

Workers' and Civic Institutes 1978/79–1982/83

	1978/79	1979/80	1980/81	1981/82	1982/83
Suomenkielinen opisto · Finska institutet					
Toimintapisteitä · Verksamhetsställen	51	57	60	60	60
Opetustunteja · Undervisningstimmar	55 476	62 557	67 980	68 796	68 904
Opiskelijoita · Studerande	23 839	25 028	24 539	23 089	24 053
naisia · kvinnor	18 828	19 654	19 824	18 596	18 910
miehiä · män	5 011	5 374	4 715	4 493	5 143
Opettajia · Lärare	404	405	433	445	439
Käyttömenot · Driftutgifter, 1 000 mk	6 514	7 826	8 992	10 212	11 378
opiskelijaa kohti · per studerande, mk ¹	410	429	450	485	473
Valtionosuus · Statsandel, %	54,6	60,3	64,2	62,2	64,4
Ruotsinkielinen opisto · Svenska institutet					
Toimintapisteitä · Verksamhetsställen	2	2	2	2	2
Opetustunteja · Lektioner	14 848	16 678	18 660	19 798	19 176
Opiskelijoita · Studerande	6 018	6 103	6 347	6 450	6 244
naisia · kvinnor	4 903	4 913	5 184	5 259	5 134
miehiä · män	1 115	1 190	1 163	1 191	1 110
Opettajia · Lärare	149	164	184	224	205
Käyttömenot · Driftutgifter, 1 000 mk	2 419	2 723	3 074	3 517	3 938
opiskelijaa kohti · per studerande, mk ¹	604	612	594	598	631
Valtionosuus · Statsandel, %	53,5	57,1	68,0	61,4	67,1
Kansalaisopistot · Medborgarinstituten					
Opiskelijoita · Studerande	18 304	17 856	18 810	17 784	18 169

¹ Vuoden 1982 rahanarvossa. · Enligt penningvärdet år 1982.

Lähde: Työväenopistojen toimintakertomukset ja Uudenmaan lääninhallituksen koulutusosasto.
Källa: Arbetsinstitutens verksamhetsberättelser och utbildningsavdelningen inom Nylands länsstyrelse.

17.11 Ammattinedistämislaitoksen Helsingissä järjestämät kurssit¹ 1978–82 Av Anstalten för yrkenas främjande anordnade kurser¹ i Helsingfors 1978–82 Courses arranged in Helsinki by the Institute for the Development of Occupational Skills 1978–82

	1978	1979	1980	1981 ²	1982
Päiväkurssit · Dagkurser					
Kursseja · Kurser	411	454	461	573	703
Työaloja · Branscher	9	10	10	9	12
Kurssilaisia · Kursdeltagare	5 639	6 386	7 055	8 016	10 425
niistä · därav					
helsingiläisiä · helsingforsare	1 012	1 064	1 172	1 531	1 824
Oppitunteja · Lektioner	20 752	22 036	23 619	27 408	34 369
niistä · därav					
luentotunteja · föreläsningstimmar	13 316	14 585	16 040	18 440	22 930
harjoitustunteja · övningstimmar	7 220	7 208	7 259	8 738	11 126
Iltakurssit · Aftonkurser					
Kursseja · Kurser	30	22	25	18	20
Työaloja · Branscher	6	5	5	5	7
Kurssilaisia · Kursdeltagare	566	370	381	238	296
niistä · därav					
helsingiläisiä · helsingforsare	323	218	227	129	176
Oppitunteja · Lektioner	1 801	1 374	1 649	1 432	1 405
niistä · därav					
luentotunteja · föreläsningstimmar	1 195	979	1 036	1 048	1 012
harjoitustunteja · övningstimmar	590	389	602	384	389

¹ Ammattinedistämislaitoksen vähintään 400 tuntia kestävä koulutus sisältyy myös taulukkoon 17.6. · Kurser på minst 400 timmar som anordnats av Anstalten för yrkenas främjande ingår även i tabell 17.6.

² Valtioneuvoston päätöksellä lakkautettiin 31.7.1981 Helsingin Leikkuuopisto ja sen toiminta yhdistettiin syyskauden 1981 alusta Ammattinedistämislaitokseen. · Medels ett Statsrådsbeslut indrogs Helsingin Leikkuuopisto 31.7.1981, och dess verksamhet sammanslogs fr.o.m. höstterminen 1981 med Anstalten för yrkenas främjande.

Lähde: Ammattinedistämislaitoksen toimintakertomus.

Källa: Verksamhetsberättelsen över Anstalten för yrkenas främjande.

18. Kulttuuri ja vapaa-aikatoiminta

Kultur och fritidsverksamhet

Cultural life and leisure

Kulttuuri voidaan käsittää hyvin laajasti, jolloin sen piiriin kuuluu lähes kaikki ihmisen aineellinen ja henkinen toiminta tai suppeasti, jolloin kulttuurilla tarkoitetaan tavallisesti vain henkisen luovan toiminnan aluetta. Kulttuuripolitiikkaan luetaan nykyisin taiteiden lisäksi myös tiedonvälitystä, vapaa-aikaa ja nuorisotyötä. Hyvinvoinnin ja vapaa-ajan lisääntymisen myötä on kulttuuripalveluilla yhä keskeisempi asema.

Tässä luvussa tarkastellaan helsinkiläisten vapaa-ajan käyttöä eräistä kulttuuripalveluista saatujen tilastotietojen valossa. Lisätietoja on saatavissa tilastokeskuksen Tilastoja-sarjan julkaisusta 'Kulttuuri- ja vapaa-aikatilastoja'.

Kultur kan uppfattas i mycket vid bemärkelse, varvid den omfattar människans nästan hela materiella och intellektuella verksamhet, eller i inskränkt bemärkelse, varvid kulturen endast avser den intellektuella, skapande verksamheten. Till kulturpolitiken räknas nuförtiden utom konsten även informationen, fritiden och ungdomsarbetet. Efterhand som välfärden och fritiden ökar får kulturservicen en allt mera central ställning.

I detta kapitel granskas helsingforsbornas användning av fritiden i ljuset av statistikuppgifter som erhållits om vissa kulturtjänster. Tilläggsuppgifter kan fås ur statistikcentralens publikation 'Kultur- och fritidsstatistik', som ingår i serien Statistik.

18.1

Konsertit 1979–83 Konsserter 1979–83 Conserts 1979–83

	1979	1980	1981	1982	1983
Kaupunginorkesteri · Stadsorkesteren					
Orkesterin omat konsertit ¹ · Orkesterns egna konsserter ¹	57	61	72	67	62
Kuulijoita · Åhörare	70 812	79 873	86 378	77 838	89 912
konserttia kohti · per konsert	1 242	1 309	1 200	1 162	1 450
Muiden järjestämät esiintymiset					
Av andra arrangerade framträdanden	14	15	11	26	28
Kuulijoita · Åhörare	18 514	22 071	10 268	45 603	53 462
Käyttömenot · Driftutgifter, 1 000 mk	8 318	9 134	10 075	11 892	14 921
Tulot · Inkomster, 1 000 mk	1 070	1 097	1 193	1 775	2 234
maksut ja taksat · avgifter och taxor, %	85,7	84,9	87,7	68,9	75,4
valtionosuus · statsandel, %	10,5	11,2	10,9	7,9	16,1
Radion sinfoniaorkesteri · Radlons symfoniorkester					
Konserteja · Konsserter	34	47	44	46	42
Myytyjä lippuja · Sålda biljetter	27 449	31 859	31 504	28 676	26 359
%:a vakinaisista paikoista · i % av fasta platser	61,7	56,8	58,7	57,3	54,9
Muut konsertit · Andra konsserter					
Konserteja · Konsserter	119	67	92	62	55
Myytyjä lippuja · Sålda biljetter	62 036	35 509	48 051	36 239	27 146
%:a vakinaisista paikoista · i % av fasta platser	53,8	59,1	48,8	61,7	53,8

¹ Ei sisällä niitä musiikkilautakunnan järjestämiä konserteja, joissa orkesteri ei esiinny. - Exkl. de av musiknämnden arrangerade konsserter i vilka orkesteren inte uppträder.

Lähde: Kaupunginorkesterin toimintakertomus, Fazer Musiikki Oy, Oy Yleisradio konserttitoimisto.
Källa: Stadsorkesterens verksamhetsberättelse, Fazer Musik Ab, Rundradion Ab konsertbyrå.

18.2

Teatterit ja ooppera 1979–83 Teatrarna och opera 1979–83 Theatres and opera 1979–83

	1979	1980	1981	1982	1983
Teattereita · Teatrar	18	18	17	17	17
näyttämöitä ¹ · scener ¹	14	14	14	15	16
Näytäntöjen lukumäärä · Föreställningarnas antal	2 712	2 608	2 612	2 724	2 993
siitä · därav					
ulkomaisin ohjelmin · utländska program	1 517	1 500	1 573	1 811	2 041
Myytyjä lippuja · Sålda biljetter	845 376	877 448	832 904	814 307	921 857
%:a vakinaisesta paikkaluvusta ¹					
i % av det fasta platsantalet ¹	79,2	82,6	77,9	75,6	72,6
1 000 asukasta kohti · per 1 000 invånare	1 742	1 814	1 725	1 686	1 904
Ooppera · Opera	1	1	1	1	1
Näytäntöjen lukumäärä · Föreställningarnas antal	198	137	222	240	233
siitä · därav					
ulkomaisin ohjelmin · utländska program	122	94	138	185	214
Myytyjä lippuja · Sålda biljetter	84 193	64 836	88 167	98 143	107 769
%:a vakinaisesta paikkaluvusta					
i % av det fasta platsantalet	62,5	65,9	67,9	71,9	80,2
1 000 asukasta kohti · per 1 000 invånare	173	134	183	203	223

¹ Liikuvat ammattiteatterit pl. - Exkl. de ambulerrande yrkesteatrarna.

Lähde: Suomen teatterijärjestöjen Keskusliitto ry.
Källa: Centralförbundet för Finlands teaterorganisationer r.f.

18.3 Kaupunginkirjasto 1979–83 Stadsbiblioteket 1979–83 City Library 1979–83

	1979	1980	1981	1982	1983
Lainauspisteitä¹ · Utlåningsställen¹	48	49	50	50	50
Kirjoja 31.12. · Böcker 31.12.	1 664 226	1 746 426	1 833 243	1 872 186	1 916 797
suomenkielisiä · finska	1 245 933	1 319 438	1 389 312	1 416 227	1 458 307
skandinav. kielisiä · skandinaviska	298 033	304 287	316 132	323 117	321 946
muun kielisiä · övriga	120 260	122 701	127 799	132 842	136 544
Lainaaaja² · Låntagare²	172 200	161 470	167 266	173 827	166 311
1 000 asukasta kohti · per 1 000 invånare	355,4	334,1	346,4	359,5	*343,5
Pääkirjasto · Huvudbiblioteket	33 439	25 206	23 403	24 539	16 877
Sivukirjastot · Filialerna	127 821	127 040	135 022	142 754	143 239
Kirjastoauto-os. · Bokbussavd.	10 940	9 224	8 841	6 534	6 195
Kirjalainauksia · Bokutlåningar	6 086 862	6 163 606	6 171 055	6 182 422	6 067 951
1 000 asukasta kohti · per 1 000 invånare	12 562	12 754	12 779	12 785	*12 534
lainaajaa ³ kohti · per låntagare ³	34,2	36,9	35,7	34,4	35,3
Pääkirjasto · Huvudbiblioteket	823 433	784 186	749 630	721 045	703 458
Sivukirjastot · Filialerna	4 550 402	4 693 517	4 775 766	4 864 373	4 803 149
Laitoskirjastot · Anstaltsbiblioteken	199 537	202 949	202 057	201 763	194 283
Kirjastoauto-os. · Bokbussavd.	513 490	482 954	443 602	395 241	367 061
Lehtilainauksia⁴ · Utlåning av tidningar⁴	–	–	1 820	6 536	9 828
Lastenkirjastotoiminnan tapahtumat⁶ Barnbibliotekets verksamhetens aktiviteter⁶					
katselijoita ja osanottajia åskådare och deltagare	23 491	21 261	♦20 503	♦21 548	17 946
Musiikkikirjastotoiminta · Musikbibliotekets verksamhet					
Toimipisteitä · Verksamhetspunkter	6	6	9	9	9
Äänitteitä 31.12. · Band 31.12.	14 536	16 125	18 629	21 384	23 888
Kuuntelijoita · Åhörare	50 482	47 602	49 847	61 803	53 634
Kuunneltuja äänitteitä · Avlyssnade band	38 894	38 019	38 503	48 449	45 234
Äänitelainoja · Bandutlåningar	8 967	15 061	19 074	30 942	45 844
Käyttömenot · Driftutgifter, 1 000 mk	30 978	35 165	39 547	45 138	51 816
kirjalainauksia kohti ⁵ · per boklån, mk ⁵	7,63	7,63	7,66	7,95	8,54

¹ Ml. vuosina 1979 ja 1982–83 4 kirjastoautoa ja 16 laitoskirjastoa sekä vuosina 1980–81 4 kirjastoautoa ja 17 laitoskirjastoa. - Inkl. åren 1979 och 1982–83 4 bokbussar och 16 anstaltsbibliotek samt åren 1980–81 4 bokbussar och 17 anstaltsbibliotek.

² Pl. laitoskirjastojen lainaajat. - Exkl. låntagare vid anstaltsbibliotek.

³ Pl. laitoskirjastojen lainat. - Exkl. utlåningar vid anstaltsbibliotek.

⁴ ATK-kirjastojen lehtilainaukset. - Utlåning av tidningar vid ADB-biblioteken.

⁵ Vuoden 1983 rahanarvossa. - Enligt penningvärdet år 1983.

⁶ Lisäksi kerhotoimintaa, jota ei ole tilastoitettu. - Därtill klubbverksamheten som inte statistikförts.

Lähde: Kaupunginkirjaston toimintakertomus.

Källa: Stadsbibliotekets verksamhetsberättelse.

18.4

Tieteelliset kirjastot 1981–82
Vetenskapliga bibliotek 1981–82
University and research libraries 1981–82

	1981		1982	
	Nidoksia Volymet 31.12. 1 000	Lainattuja nidoksia ¹ Utlånade volymet ¹	Nidoksia Volymet 31.12. 1 000	Lainattuja nidoksia ¹ Utlånade volymet ¹
Kansalliskirjasto · Riksbibliotek				
Helsingin yliopiston kirjasto · Helsingfors universitetets bibliotek	2 246	333 778	2 320	367 935
Korkeakoulukirjastot · Högskolebibliotek				
Eläinlääketieteellinen korkeakoulu · Veterinärmedicinska högskolan	76	3 526	77	3 112
Helsingin kauppakorkeakoulu · Finska handelshögskolan	189	72 120	197	74 397
Helsingin yliopiston · Helsingfors universitetens				
historiallis-kielitieteellinen kirjasto · historisk-filologiska bibliotek	140	16 315	145	13 437
kasvatustieteiden osaston kirjasto				
pedagogiska avdelningens bibliotek	102	18 500	105	18 604
maatalouskirjasto · lantbruksbibliotek	..	24 180	..	24 070
matemaattis-luonnontieteellisen osaston kirjasto				
matematisk-naturvetenskapliga avdelningens bibliotek	158	29 225	150	28 774
metsäkirjasto · forstbibliotek	203	21 101	206	21 483
oikeustieteellisen tiedekunnan kirjasto				
rättsvetenskapliga fakultets bibliotek	63	2 430	65	4 962
teologisen tiedekunnan kirjasto · teologiska fakultets bibliotek	51	3 465	52	3 690
valtiotieteellisen tiedekunnan kirjasto				
statsvetenskapliga fakultets bibliotek	53	8 090	55	8 760
Sibelius-Akatemia · Sibelius-Akademien	9	³ 1 710	9	⁵ 2 500
Ruotsalainen kauppakorkeakoulu · Svenska handelshögskolan	128	21 528	132	23 909
Svenska social- och kommunalhögskolans bibliotek	24	12 335	22	12 913
Taideteollinen korkeakoulu · Konstindustriella högskolan	19	⁴ 13 301	21	⁶ 12 744
Teknillinen korkeakoulu ² · Tekniska högskolan ²	..	115 568	..	105 154
Erikoiskirjastot · Specialbibliotek				
Alkon kirjasto- ja tietopalvelu · Alkos biblioteks- och informationstjänst	64	4 208	66	4 042
Deutsche Bibliothek	45	5 984	47	6 107
Eduskunnan kirjasto · Riksdagsbiblioteket	443	20 046	456	19 987
Geologinen tutkimuslaitos ² · Geologiska forskningsanstalten ²	..	3 219	..	4 391
ilmätieteen laitos · Meteorologiska institutet	29	2 344	30	2 462
Kansaneläkelaitos · Folkpensionsanstalten	42	3 625	43	4 218
Kansanterveyslaitos · Folkhälsoinstitutet	10	6 339	11	5 673
Kotimaisten kielten tutkimuskeskus · Forskningscentralen för de inhemska språken	84	888	87	1 321
Lääketieteellinen keskuskirjasto · Medicinska centralbiblioteket	..	17 853	..	16 921
Museovirasto · Museiverket	102	2 800	104	2 800
Neuvostoliittoinstituutti · Sovjetinstitutet	91	7 370	94	6 480
Oy Keskuslaboratorio ² · Centrallaboratoriet Ab ²	28	..	28	..
Sotatieteen keskuskirjasto · Krigsvetenskapliga centralbiblioteket	124	14 016	127	15 323
Suomalaisen Kirjallisuuden seura	190	7 757	192	8 617
Teatterialan keskuskirjasto · Teaterbranschens centralbibliotek	18	2 999	19	⁷ 3 568
Tilastokirjasto · Statistikbiblioteket	150	8 923	164	9 838
Työterveyslaitos · Institutet för arbetshygien	..	2 802	..	2 825
Valtion teknillinen tutkimuskeskus ² · Statens tekniska forskningscentral ²	77	9 050	84	6 806
Vesihallitus · Vattenstyrelse	..	1 402	..	2 641

¹ Vain kotilainat yksityisille henkilöille. · Endast hemlån till privatpersoner.

² Sijaitsee Espoossa. · Belägen i Esbo.

³ Lisäksi 27 367 nuottilainaa. · Därtill 27 367 notån.

⁴ Lisäksi 16 863 dialainaa. · Därtill 16 863 dialån.

⁵ Lisäksi 26 919 nuottilainaa. · Därtill 26 919 notån.

⁶ Lisäksi 15 939 dialainaa. · Därtill 15 939 dialån.

⁷ Lisäksi 557 AV-materiaalilainaa. · Därtill 557 AV-materiallån.

18.5

Käynnit museolissa ja valtionarkistossa 1979–83

Besök i museer och på riksarkivet 1979–83

Number of visitors to museums and the National Archives 1979–83

	1979	1980	1981	1982	1983
Kaupungin museot · Stadens museer					
Kaupungin museo · Stadsmuseet	28 142	32 086	37 339	56 279	40 702
Hakasalmen huvila · Villa Hagasund	19 639	³ 15 217	⁶ 8 833	31 236	20 605
Tuomarinkylän museo · Domarby museum	8 503	8 070	9 674	9 988	11 015
Ruiskumestarin talo · Sprutmästarens gård	—	8 799	15 006	15 055	9 082
Arkadianmäen kalliosuoja	—	—	—	—	—
Arkadiabäckens bergskyddsrum	—	—	5 826	—	—
Käyttömenot · Driftutgifter, 1 000 mk	3 783	4 123	4 813	5 514	6 154
Tulot · Inkomster, 1 000 mk	39	62	70	181	219
Helsingin kaupungin taidemuseo					
Helsingfors stads konstmuseum	57 462	71 491	66 464	54 064	62 243
Kluuvin galleria · Glogalleriet	27 729	39 297	27 500	34 500	30 000
Museo · Museet	29 733	32 194	38 964	19 564	32 243
Valtion museot · Statens museer					
Ateneumin taidemuseo · Konstmuseet i Ateneum	96 253	247 465	165 484	260 713	253 671
Eläinmuseo · Zoologiska museet	50 899	49 004	55 958	56 722	48 874
Kansallismuseo osastoineen					
Nationalmuseet och dess avdelningar	217 203	190 050	201 221	206 256	210 697
Cygnæuksen Galleria · Cygnæus Galleriet	² 3 653	² —	³ 2 232	5 184	5 003
Kansallismuseo · Nationalmuseet	108 682	97 556	105 479	105 333	101 220
Seurasaari · Fölisön	57 759	56 424	54 392	54 983	56 495
Suomenlinna · Sveaborg	47 109	36 070	38 118	40 756	47 979
Maatalousmuseo · Lantbruksmuseet	1 530	1 420	1 475	1 243	1 503
Posti- ja telemuseo · Post- och telemuseet	3 000	3 000	2 500	2 900	3 350
Sinebrychoffin taidemuseo					
Sinebrychoffs konstmuseum	¹ —	¹ 22 756	25 052	27 279	34 007
Sotamuseo · Krigsmuseet	62 233	66 104	66 643	61 444	76 596
Valtionarkisto · Riksarkivet	30 407	31 254	30 937	31 146	30 398
Yksityiset museot · Privata museer					
Amos Andersonin taidemuseo					
Amos Andersons konstmuseum	67 589	25 245	107 121	36 426	⁵ 8 000
Didrichsenin taidemuseo · Didrichsens konstmuseum	2 179	2 475	2 551
Lähetysmuseo · Missionsmuseet	6 350	8 450	7 848	8 279	8 835
Mannerheim-museo · Mannerheim-museet	9 471	9 544	12 898	10 415	10 500
Suomen urheilumuseo · Finlands idrottsmuseum	13 722	12 330	9 974	⁷ 0 044	⁴ —
Suomen valokuvataiteen museo					
Finlands fotografiska museum	..	43 500	37 521	43 172	25 837
Taidehalli · Konsthallen	107 509	59 384	77 940	122 785	93 322
Taideteollisuusmuseo · Konstindustrimuseet	16 699	49 088	39 646	48 722	58 389
Teatterimuseo · Teatermuseet	1 831	2 339	4 578	5 600	7 019
Tekniikan museo · Tekniska museet	..	13 885	12 690	12 018	8 500
Villa Gyllenberg	—	—	8 317	2 412	2 682

¹ Suljettuna 15.9.1978–28.8.1980. · Stängt 15.9.1978–28.8.1980.

² Suljettuna 1.11.1979–3.6.1981. · Stängt 1.11.1979–3.6.1981.

³ Suljettuna 15.9.1980–8.9.1981. · Stängt 15.9.1980–8.9.1981.

⁴ Suljettuna 1.8.1982–. · Stängt 1.8.1982–.

⁵ Museo vain osittain auki. · Museet endast delvis öppet.

Lähde: Museot, kokoelmat ja Valtionarkisto.

Källa: Museer, samlingar och Riksarkivet.

18.6

Yleisradion televisioluvat sekä Helsinki Television liittymät ja tilaajat 1970–82
Rundradions televisionslicenser samt Helsingfors TVs anslutningar och abonnenter 1970–82

Television licences of the Finnish Broadcasting, connections and subscribers of the Helsinki Television 1970–82

	1970	1975	1980 ¹	1981	1982
Yleisradio · Rundradion					
Televisiolupia · Televisionslicenser	153 554	222 210	182 095	186 247	195 048
mustavalko · svartvit	..	187 015	78 162	70 028	61 986
väri-TV · färg-TV	..	35 195	103 933	116 219	133 062
TV-lupia-yhteensä 1 000 asukasta kohti					
TV-licenser sammanlagt per 1 000 invånare	294	447	377	386	403
Väri-TV-lupia 1 000 asukasta kohti · Färg-TV-licenser per 1 000 invånare	..	71	215	241	275
Helsinki Televisio (HTV) · Helsingfors TV					
Kaapeliliittymien määrä ² · Antalet kabelanslutningar ²	–	1 100	68 000	74 000	78 000
Maksullisen ohjelmapalvelun ³ tilaajia					
Abbonenter av den avgiftsbelagda programservicen ³	–	–	9 000	12 400	16 100

¹ 1.9.1977 voimaantulleen lupauudistuksen jälkeen ei värtelevisionvastaanottimen omistaja tarvitse enää mustavalko-televisiolupaa. · Efter licensreformens i kraftträdande 1.9.1977 behöver ägare av färgtv-mottagare inte längre licens för svartvit TV.

² Verkkoon kuuluvat taloudet. · Hushåll som är anslutna till nätet.

³ Viihdekanavan tilaajat. · Underhållningskanalens abonnenter.

Lähde: Oy Yleisradio ja Helsinki Televisio Oy.

Källa: Yleisradio Ab och Helsingfors TV Ab.

18.7

Televisioluvat Helsingin seudulla, Tampereella, Turussa ja koko maassa 1982
Televisionslicenser i Helsingforsregionen, Tammerfors, Åbo och i hela landet

Television licences in the Helsinki Region, Tampere, Turku and the whole country 1982

	Televisiolupia · Televisionslicenser			1 000 asukasta kohti	
	mustavalko svartvit	Väri-TV Färg-TV	Yhteensä Sammanlagt	Yhteensä Sammanlagt	Väri-TV-lupia Färg-TV- licenser
Pääkaupunkiseutu · Huvudstadsregionen	87 506	204 085	291 591	377	264
Helsinki · Helsingfors	61 986	133 062	195 048	403	275
Espoo · Esbo	12 300	36 213	48 513	333	249
Vantaa · Vanda	12 708	32 831	45 539	333	240
Kauniainen · Grankulla	512	1 979	2 491	330	263
Muu Helsingin seutu · Den övriga Helsingforsregionen	20 092	41 297	61 389	331	222
Hyvinkää · Hyvinge	4 748	9 371	14 119	373	248
Järvenpää · Träskända	2 723	5 758	8 481	350	238
Kerava · Kervo	2 840	6 084	8 924	358	244
Kirkkonummi · Kyrkslätt	1 874	4 429	6 303	299	210
Nummijärvi	2 289	5 015	7 304	319	219
Sipoo · Sibbo	1 499	2 567	4 066	301	190
Tuusula · Tusby	2 080	4 360	6 440	277	187
Vihtti · Vichtis	2 039	3 713	5 752	322	208
Helsingin seutu · Helsingforsregionen	107 598	245 382	352 980	368	256
Tampere · Tammerfors	23 385	42 040	65 425	391	251
Turku · Åbo	22 146	43 486	65 632	401	266
Koko maa · Hela landet	614 045	1 066 470	1 680 515	347	220

Lähde: Oy Yleisradio.

Källa: Rundradion Ab.

18.8 Elokuvateattereiden toiminta 1950–82 Biografernas verksamhet 1950–82 Cinemas 1950–82

	Teattereiden luku Antal biografer	Paikkaluku Platsantal	Paikkoja 1 000 asukasta kohti Platser per 1 000 invånare	Käyntejä asukasta kohti Besök per invånare
1950	61	23 091	61,4	..
1960	63	24 695	54,0	..
1970	40	15 106	28,9	..
1978	36	13 083	27,0	5,5
1979	43	13 794	28,5	5,6
1980	50	14 265	29,5	5,5
1981	53	14 921	30,9	5,5
1982	52	14 561	30,1	5,2

Lähde: Suomen elokuvasaatio.
Källa: Finlands filmstiftelse.

18.9 Urheilu- ja ulkoilutoimi 1978–82 Idrotts- och friluftsverksamhet 1978–82 Sport and open-air activity 1978–82

	1978	1979	1980	1981	1982
Ohjattu kausi- ja kursitoiminta · Ledd säsong- och kursverksamhet					
Osanottajia · Deltagare	29 619	28 087	28 395	27 810	33 952
Toiminta-avustuksiin tuettuja seuroja Föreningar som stöds med verksamhetsbidrag	272	289	334	340	335
Ulkokuntapalkat · Motioneställen utomhus					
Urheilu- ja palloilukenttiä · Planer för idrott och bollspel	270	270	270	1 392	1 396
Maa- ja vesialueita · Land- och vattenområden	2	2	2	2	2
Kokonaiskävijämäärä · Antalet besökare, totalt, milj. siitä maa- ja vesialueissa · därav i land- och vattenområden	4,5	4,1	4,1	4,2	4,6
Uimarantoja · Simstränder	337 142	311 293	336 771	253 678	312 527
	17	17	17	17	17
Sisäurheilulaitokset · Anlägggn. för inomhusidrott					
Lukumäärä · Antal	13	13	13	13	13
niistä uimahalleja · därav simhallar	3	3	3	3	3
Kokonaiskävijämäärä · Antalet besökare, totalt, milj. siitä uimahalleissa · därav i simhallarna	1,5	1,4	1,3	1,4	1,4
	531 353	538 975	465 774	447 329	428 412
Ulkokuntapalkat ja puistot · Friluftsområden och parker					
Pinta-ala · Areal, ha	5 655	5 659	5 719	5 719	5 729
Kävijöitä · Besökare, milj.	1,9	1,8	1,9	1,8	2,1
Venesatamapaikkoja · Hamnplatser för småbåtar	6 976	7 183	7 284	7 415	7 497
Yöpymisiä leirintäalueella · Övernattningar på campingområde	59 249	64 653	66 569	76 586	64 690
Korkeasaaren eläintarha · Högholmens djurpark					
Eläinkanta · Djurbeståndet	1 200	1 200	1 300	1 300	1 279
Maksaneita kävijöitä · Betalande besökare	518 923	553 955	529 074	458 490	475 828
Käyttömenot · Driftutgifter, 1 000 mk	69 216	75 547	82 278	88 039	100 575
Tulot · Inkomster, 1 000 mk	14 000	14 878	16 742	19 164	21 485

¹ Ulkokuntapalkkoja · Motioneställen.

Lähde: Urheilu- ja ulkoiluvirasto.
Källa: Idrotts- och friluftsverket.

18.10 Anniskeluravintolat piireittäin ja osa-alueittain¹ 31.12.1983

Utskänkningsrestauranger efter distrikt och delområden¹ 31.12.1983

Restaurants by districts and City sub-districts, 31.12.1983

	Yhteensä Sammanlagt	Tyypit - Typ					Hintaryhmä - Prisgrupp			Asiakaspaidat Kundplatser
		Vilhe Under- hållning	Ruoka Mat	Olut Öl	Korttel- ja kantapaikka Kvarters- och stamställe	Muut Övriga	Perus (altn) Grund (lågst)	Ytempi Högre	Eriyis Special	
Koko kaupunki - Hela staden	258	33	80	27	77	41	147	92	19	59 416
1. Eteläinen suurpiiri - Södra stordistriktet	172	21	62	18	43	28	82	73	17	42 252
101 Vironniemen peruspiiri - Estråns distrikt	48	4	24	6	8	4	18	22	6	11 167
010 Kruununhaka - Kronohagen	15	-	7	2	3	3	7	6	2	1 988
020 Kluuvi - Gloet	27	4	14	4	4	1	9	14	4	8 568
080 Katajanokka - Skatudden	4	-	3	-	1	-	2	2	-	613
102 Ullanlinnan peruspiiri - Ulrikasborgs distrikt	47	6	14	4	9	14	25	19	3	10 323
030 Kaartinkaupunki - Gardesstaden	14	1	3	3	3	4	4	8	2	3 886
050 Punavuori - Rödbergen	14	4	5	1	4	-	11	3	-	2 343
060 Eira	1	-	1	-	-	-	1	-	-	72
070 Ullanlinna - Ulrikasborg	10	-	4	-	2	4	6	4	-	1 222
090 Kalvopuisto - Brunnsparken	3	1	-	-	-	2	-	2	1	1 321
520 Suomenlinna - Sveaborg	5	-	1	-	-	4	3	2	-	1 479
103 Kampinmalmien peruspiiri - Kampmalmens distrikt	56	9	16	6	17	8	26	25	5	14 813
040 Kamppi - Kampen	39	7	11	4	13	4	19	18	4	9 638
130 Etu-Töölö - Främre Töölö	17	2	5	2	4	4	7	9	1	5 175
104 Taka-Töölön peruspiiri - Bortre Töölö distrikt	18	1	7	1	7	2	9	6	3	5 026
140 Taka-Töölö - Bortre Töölö	18	1	7	1	7	2	9	6	3	5 028
105 Lauttasaaren peruspiiri - Drumsö distrikt	5	1	1	1	2	-	4	1	-	923
310 Lauttasaari - Drumsö	5	1	1	1	2	-	4	1	-	923
2. Läntinen suurpiiri - Västra stordistriktet	19	1	6	1	8	3	12	6	1	3 626
201 Reijolan peruspiiri - Grejus distrikt	6	1	1	-	3	1	3	3	-	1 146
150 Mellahti - Mellans	3	1	-	-	1	1	1	2	-	796
180 Laakso - Dal	3	-	1	-	2	-	2	1	-	350
202 Munkkiniemen peruspiiri - Munknäs distrikt	6	-	3	-	3	-	4	1	1	1 204
301 Vanha Munkkiniemi - Gamla Munknäs	4	-	2	-	2	-	2	1	1	1 050
303 Lahtisaari - Lövbö	1	-	-	-	1	-	1	-	-	75
305 Niemenmäki - Näsbygd	1	-	1	-	-	-	1	-	-	79
203 Haagan peruspiiri - Haga distrikt	3	-	1	-	1	1	1	2	-	637
291 Etelä-Haaga - Södra Haga	2	-	1	-	-	1	-	2	-	497
293 Pohjois-Haaga - Norra Haga	1	-	-	-	1	-	1	-	-	140
204 Pitäjänmäen peruspiiri - Sockenbacka distrikt	2	-	-	-	1	1	2	-	-	266
462 Tali	1	-	-	-	-	1	1	-	-	118
463 Reimari - Reimars	1	-	-	-	1	-	1	-	-	148
205 Etelä-Kaarelan peruspiiri - Södra Kärböle distrikt	2	-	1	1	-	-	2	-	-	373
331 Kannelmäki - Gamlas	2	-	1	1	-	-	2	-	-	373
3. Keskinen suurpiiri - Mellersta stordistriktet	37	8	8	4	12	5	28	9	-	9 676
301 Kallion peruspiiri - Berghälls distrikt	17	5	1	1	8	2	14	3	-	4 652
100 Sörmälän - Sörmäs	4	1	1	1	1	-	4	-	-	503
111 Siltasaari - Broholmen	4	2	-	-	2	-	2	2	-	2 766
112 Linjat - Linjerna	7	1	-	-	4	2	6	1	-	1 085
113 Torikellinmäki - Torketsbacken	2	1	-	-	1	-	2	-	-	298
302 Alppiharjun peruspiiri - Åshöjdens distrikt	9	1	2	2	3	1	6	1	-	1 939
121 Harju - Ås	5	1	1	1	2	-	4	1	-	1 028
122 Alppila - Alphydden	4	-	1	1	1	1	4	-	-	911
303 Vallilan peruspiiri - Vallgårds distrikt	4	1	2	-	1	-	3	1	-	1 105
220 Vallila - Vallgård	4	1	2	-	1	-	3	1	-	1 105
304 Pasilan peruspiiri - Böle distrikt	3	1	-	1	-	1	1	2	-	1 399
173 Itä-Pasila - Östra Böle	3	1	-	1	-	1	1	2	-	1 399
305 Vanhankaupungin peruspiiri - Gammelstadens distrikt	4	-	3	-	-	1	2	2	-	581
250 Käpylä - Kottby	4	-	3	-	-	1	2	2	-	581

	Yhteensä Sammanlagt	Tyypit · Typ					Hintaryhmä · Prisgrupp			Asiakaspaiikat Kundplatser
		Vilhe Under- hållning	Ruoka Mat	Olut Öl	Korttel- ja kantapaikka Kvarters- och stamställe	Muut Övriga	Perus (alin) Grund (lägst)	Ylempi Högre	Erityis Special	
4. Pohjoinen suurpiiri · Norra stordistriktet	3	–	–	1	2	–	3	–	–	296
401 Maunulan peruspiiri · Månåsa distrikt	1	–	–	–	1	–	1	–	–	108
281 Pirkkola · Birtas	1	–	–	–	1	–	1	–	–	108
402 Länsi-Pakilan peruspiiri · Västra Baggböle distrikt	–	–	–	–	–	–	–	–	–	–
403 Tuomarinkylän peruspiiri · Domarby distrikt	–	–	–	–	–	–	–	–	–	–
404 Oulunkylän peruspiiri · Äggetby distrikt	2	–	–	1	1	–	2	–	–	188
284 Patola · Dammen	2	–	–	1	1	–	2	–	–	188
405 Itä-Pakilan peruspiiri · Östra Baggböle distrikt	–	–	–	–	–	–	–	–	–	–
5. Koillinen suurpiiri · Nordöstra stordistriktet	6	2	1	1	2	–	6	–	–	776
501 Latokartanon peruspiiri · Ladugårdens distrikt	1	–	–	–	1	–	1	–	–	70
383 Pihlajamäki · Rönnbacka	1	–	–	–	1	–	1	–	–	70
502 Pukinmäen peruspiiri · Bocksbacka distrikt	–	–	–	–	–	–	–	–	–	–
503 Malmin peruspiiri · Malmis distrikt	3	1	1	1	–	–	3	–	–	460
381 Ylä-Malmi · Övre Malm	1	1	–	–	–	–	1	–	–	101
382 Ala-Malmi · Nedre Malm	1	–	–	1	–	–	1	–	–	209
385 Malmin lentokenttä · Malmis flygfält	1	–	1	–	–	–	1	–	–	150
504 Suutarilan peruspiiri · Skomakarböle distrikt	1	–	–	–	1	–	1	–	–	115
401 Siltamäki · Brobacka	1	–	–	–	1	–	1	–	–	115
505 Pulstolan peruspiiri · Parkstads distrikt	–	–	–	–	–	–	–	–	–	–
506 Jakomäen peruspiiri · Jakobacka distrikt	1	1	–	–	–	–	1	–	–	131
414 Jakomäki · Jakobacka	1	1	–	–	–	–	1	–	–	131
6. Kaakkoinen suurpiiri · Sydöstra stordistriktet	12	–	2	1	4	5	8	3	1	1 673
601 Kulosaaren peruspiiri · Brändö distrikt	4	–	1	1	–	2	2	1	1	735
190 Muetikkaamas–Korkeasaari · Blåbärlandet–Högholmen	1	–	–	–	–	1	1	–	–	221
420 Kulosaari · Brändö	3	–	1	1	–	1	1	1	1	514
602 Herttoniemen peruspiiri · Hertonäs distrikt	4	–	1	–	3	–	3	1	–	374
431 Länsi-Herttoniemi · Västra Hertonäs	2	–	–	–	2	–	2	–	–	230
432 Riihivuori · Kasberget	1	–	–	–	1	–	1	–	–	80
434 Herttoniemen satama · Hertonäs hamn	1	–	1	–	–	–	–	1	–	84
603 Laajasalon peruspiiri · Degerö distrikt	4	–	–	–	1	3	3	1	–	584
491 Yliskylä · Uppby	1	–	–	–	1	–	1	–	–	160
483 Tullisaari · Turholm	1	–	–	–	–	1	1	–	–	60
510 Santahamina · Sandhamn	2	–	–	–	–	2	1	1	–	344
7. Itäinen suurpiiri · Östra stordistriktet	9	1	1	1	6	–	8	1	–	1 117
701 Vartiokylän peruspiiri · Botby distrikt	3	–	1	1	1	–	2	1	–	380
452 Puotila · Botby gård	1	–	–	–	1	–	–	1	–	248
453 Puotinharju · Botbyhöjden	1	–	–	1	–	–	1	–	–	92
455 Marjanlempi · Marudd	1	–	1	–	–	–	1	–	–	40
702 Myllypuron peruspiiri · Kvambäckens distrikt	1	1	–	–	–	–	1	–	–	200
454 Myllypuro · Kvambäcken	1	1	–	–	–	–	1	–	–	200
703 Mellunkylän peruspiiri · Mellungsby distrikt	3	–	–	–	3	–	3	–	–	245
471 Kontula · Gårdsbacka	2	–	–	–	2	–	2	–	–	179
473 Mellunmäki · Mellungsbacka	1	–	–	–	1	–	1	–	–	68
704 Vuosaaren peruspiiri · Nordejö distrikt	2	–	–	–	2	–	2	–	–	292
541 Keski-Vuosaari · Mellersta Nordejö	2	–	–	–	2	–	2	–	–	292
Kenttäkaupunki · Innerstaden	211	29	70	21	56	35	110	84	17	52 372
Eesikaupungit · Ytterstaden	47	4	10	6	21	6	37	8	2	7 044

¹ Vain ne osa-alueet on mainittu, joilla toimii anniskeluvirastoita. Täydellinen luettelo suurpiireistä, peruspiireistä ja niiden osa-alueista on vuosikirjan liitteenä. Endast de delområden där det förekommer utskänkningsrestauranger har nämnts. En fullständig förteckning över stordistrikt, distrikt och delområdena följer som bilaga till årsboken.

Lähde: Oy Alko.
Källa: Alko Ab.

19. Järjestystoimi · Ordningsväsen

Justice

19.1 Pollisin tietoon tulleet rikokset 1979–83 Brott som kommit till polisens kännedom 1979–83 Offences known to the police 1979–83

	1979	1980	1981	1982	1983
Rikoslakia vastaan tehdyt rikokset Brott mot strafflagen % ¹	44 047 20,5	40 641 18,4	44 229 18,4	47 603 18,4	46 942 18,4
Omaisuusrikokset · Egendomsbrott	33 499	30 888	34 290	37 447	36 706
Henkeen ja terveyteen kohdistuneet rikokset Brott mot liv och hälsa	3 781	3 739	4 046	4 176	3 945
Siveellisyyserikokset · Sedlighetsbrott	201	166	207	256	238
Rikokset julkista viranomaista ja yleistä järjestystä vastaan Brott mot offentlig myndighet och allmän ordning	1 655	1 870	1 960	1 968	2 111
Rikokset rikoslain 42, 43 ja 44 lukua vastaan Brott mot strafflagens 42, 43 och 44 kapitel	866	812	788	690	649
Liikennejuopumus · Trafikfylleri	2 309	2 323	2 143	2 100	2 317
Muut rikoslakia vastaan tehdyt rikokset Övriga brott mot strafflagen	1 736	843	795	966	976
Muut rikokset · Övriga brott % ¹	31 239 12,0	32 025 12,3	33 913 12,6	26 882 10,1	37 520 11,4
Päihderikokset ² · Rusmedelsbrott ²	5 802	5 512	5 641	3 418	3 680
Alkoholilakirikokset ² · Brott mot alkohollagen ²	5 300	5 020	5 258	2 868	2 928
Huumausainerikokset ² · Narkotikabrott ²	502	492	383	550	752
Liikenne rikokset · Trafikbrott	20 883	21 622	23 399	18 818	28 264
Muita lakeja ja asetuksia vastaan tehdyt rikokset Brott mot övriga lagar och förordningar	4 554	4 891	4 873	4 646	5 576
Yhteensä · Sammanlagt % ¹	75 286 15,9	72 666 15,1	78 142 15,4	74 485 14,2	84 462 14,4

¹ Koko maan luvusta. · Av talet för hela landet.

² 1.1.1979 lähtien jatkettua päihderikokset (alkoholi- ja huumerikokset) on tilastoitu yhtenä, joten luvut eivät ole vertailukelpoisia aikaisempien vuosien lukuihin. · Fr.o.m. 1.1.1979 har brott, som begåtts upprepade gånger under inflytande av berusningsmedel (alkohol och narkotika), statistiskt förts som ett brott, varför uppgifterna inte är jämförbara med uppgifter för tidigare år.

Lähde: Helsingin poliisipiirin talous- ja suunnitteluosasto sekä Tilastokeskus, Tilastotiedotus: OI.

Källa: Helsingfors polisdistrikts ekonomi- och planeringsavdelning samt Statistikcentralen, Statistisk rapport: OI.

19.2

Pollisin tietoon tulleiden rikosten selvittäminen 1980–83
Utredning av brott som kommit till polissens kännedom 1980–83
The clearing of offences known to the police 1980–83

	Rikoksia kaikkiaan Samtliga brott	Selvitetytjä rikoksia Utredda brott			Selvitettyihin rikoksiin syylliseksi epäiltyjen henkilöiden luku Antalet personer som misstänkts som skyldiga till utredda brott		
		Kaikkiaan ¹ Sammanlagt ¹	Siltä aik. vuosilta Därav från ti- digare år	Syyttä- jälle syyt- tämistä varten il- moltet- tuja ²	15–20- vuotiaita 15–20- åringar	Alkoholin vaikutuk- sen alaisia Under alkohol- påverkan	Muun päih- dyttävän ai- neen vai- kutuksen alaisia Under inflyt- ande av annat rusmedel
1983							
Rikoslakia vastaan tehdyt rikokset Brott mot strafflagen	46 942	32 809	3 634	30 499	9 145	11 370	79
Omainsuuri rikokset · Egendomsbrott	36 706	23 880	2 806	22 029	7 207	5 338	37
Henkeen ja terveyteen kohdistuneet rikokset · Brott mot liv och hälsa	3 945	3 113	381	2 878	801	1 874	5
Siveellisyysrikokset · Sedlighetsbrott	238	195	10	187	21	104	5
Rikokset julkista viranomaisista ja yleistä järjestystä vastaan · Brott mot offentlig myndighet och allmän ordning	2 111	2 161	159	2 092	374	1 338	4
Rikokset rikoslain 42, 43 ja 44 lukua vastaan · Brott mot strafflagens 42, 43 och 44 kapitel	649	621	48	552	283	284	1
Liikennejuopumus · Trafikfylleri	2 317	2 244	146	2 220	330	2 186	20
Muut rikoslakia vastaan tehdyt rikok- set · Övriga brott mot strafflagen	976	595	84	541	129	246	7
Muut rikokset · Övriga brott	37 520	36 597	1 201	33 846	6 676	2 219	406
Päihderikokset · Rusmedelsbrott	3 680	3 641	129	3 600	976	1 106	404
Alkohollirikokset Brott mot alkohollagen	2 928	2 948	67	2 908	834	1 098	1
Huumausainrikokset Narkotikabrott	752	693	62	692	142	8	403
Liikenne rikokset · Trafikbrott	28 264	27 698	713	25 771	4 634	345	–
Muita lakeja ja asetuksia vastaan tehdyt rikokset · Brott mot övriga lagar och förordningar	5 576	5 258	359	4 475	1 066	768	2
Yhteensä · Sammanlagt	84 482	69 406	4 835	64 345	15 821	13 589	485
1982	74 495	59 190	4 328	52 840	13 050	12 522	352
1981	78 142	64 703	4 709	58 493	11 292	13 486	192
1980	72 666	59 302	4 802	53 042	11 295	13 143	293

¹ Ml. aikaisempina vuosina ilmoitettuja rikoksia. · Inkl. brott som anmäls under tidigare år.

² Anmäls till åklagare för väckande av åtal.

19.3 Eräät rikoslakia vastaan tehdyt rikokset 1979–83 Vissa brott mot strafflagen 1979–83 Certain offences against the Criminal Law 1979–83

	1979	1980	1981	1982	1983
Omaisuusrikokset · Egendomsbrott	33 499	30 888	34 290	37 447	36 706
siitä · därav					
varkaus, törkeä varkaus, näpistys · stöld, grov stöld, snatteri	19 311	17 332	18 635	19 165	19 728
%:a koko maan luvusta · i % av talet för hela landet	19,8	17,1	17,1	16,7	..
Henkeen tai terveyteen kohdistuneet rikokset, siveellisyysrikokset · Brott mot liv och hälsa, sedlighetsbrott	3 982	3 905	4 253	4 432	4 183
siitä · därav					
tappo, murha tai niiden yritys · dråp, mord eller försök till dem	47	43	48	46	47
pahoinpitely · misshandel	2 491	2 383	2 528	2 573	2 401
törkeä pahoinpitely · grov misshandel	272	283	245	299	268
lievä pahoinpitely · lindrig misshandel	358	465	519	597	648
edellä olevat yhteensä · ovannämnda tillsammans	3 168	3 174	3 340	3 515	3 364
%:a koko maan luvusta · i % av talet för hela landet	23,1	22,3	22,3	21,9	..
Liikennejuopumus · Trafikfylleri	2 309	2 323	2 143	2 100	2 317
siitä · därav					
rattijuopumus ja huumaantuneena ajaminen					
rattifylleri eller körning under påverkan av rusmedel	902	969	794	817	891
törkeä rattijuopumus · grovt rattifylleri	1 186	1 113	1 116	1 079	1 129
edellä olevat yhteensä · ovannämnda tillsammans	2 088	2 082	1 910	1 896	2 020
%:a koko maan luvusta · i % av talet för hela landet	10,5	10,2	9,3	9,1	..

Lähde: Helsingin poliisipiirin talous- ja suunnitteluosasto sekä Tilastokeskus, Tilastotiedotus: 01.

Källa: Helsingfors polisdistrikts ekonomi- och planeringsavdelning samt Statistikcentralen, Statistisk rapport: 01.

19.4 Raastuvanoikeudessa syytetyt ja tuomitut henkilöt 1965–82 Vid rådstuvurätten åtalade och dömda personer 1965–82 Persons prosecuted and sentenced in the Municipal Court 1965–82

	Syytetyjä kaikkiaan Samtliga åtalade	Rangaistukseen tuomitsematta jätettyjä Personer som ej ådömts straff	Rangaistukseen tuomitut · Till straff dömda			
			Kuritus- huoneeseen ¹ Tukthus ¹	Vankeuteen Fängelse	Sakkoihin Böter	Muihin rangaistuksiin Andra straff
1965	54 420	1 987	686	2 080	49 666	1
1970	49 605	1 936	857	1 969	44 843	—
1975	44 604	1 497	437	4 210	38 459	1
1976	35 948	1 378	.	4 845	29 723	2
1977	37 234	1 469	.	4 705	31 059	1
1978	38 778	1 297	.	4 464	33 015	2
1979	39 367	1 510	.	3 981	33 873	3
1980	43 525	1 609	.	3 886	38 026	4
1981	44 200	1 444	.	3 752	39 003	1
1982	39 279	1 569	.	3 943	33 763	4

¹ Kuritushuonerangaistus poistettiin rangaistusjärjestelmästä 1.7.1975. · Fr.o.m. 1.7.1975 avskaffades tukthusstraffet från straffsystemet.

Lähde: Tilastokeskus.

Källa: Statistikcentralen.

19.5 Raastuvanolkeudessa ratkaistut asiat 1960–82 Av rådstuvurätten avgjorda ärenden 1960–82 Cases settled by the Municipal Court 1960–82

	1960	1970	1975	1980	1981	1982
Riita-asioita ¹ · Tvistemål ¹	4 348	5 182	3 992	3 703	3 870	4 008
Vararikko- ja perinnönuovutusjuttuja Konkurs- och urarvsmål	133	56	37	61	69	125
Hakemus- ja ilmoitusasioita Ansöknings- och anmälningsärenden niistä · av dessa	7 793	7 600	7 934	7 675	8 318	8 591
kiinnitysasioita · inteckningsärenden	3 206	3 389	3 683	3 815	3 650	3 973
Rikosasioita ² · Brottmål ²	45 138	47 483	44 340	39 051	40 490	35 232

¹ Pl. huoneenvuokra-asiat vuodesta 1975 lähtien. Ke. taulukkoa 19.6. · Exkl. hyresmål fr.o.m. år 1975. Se tab. 19.6.

² 1.1.1969 lähtien juopumus ei enää ole rikos. · Fr.o.m. 1.1.1969 är fylleri icke mera brott.

Lähde: Tilastokeskus.

Källa: Statistikcentralen.

19.6 Asunto-oikeudessa loppuunkäsitellyt asiat 1979–82 Vid bostadsrätten slutligt handlagda ärenden 1979–82 Cases concluded in the Housing Court 1979–82

	1979		1980		1981		1982	
	Luku Antal	%	Luku Antal	%	Luku Antal	%	Luku Antal	%
Huoneenvuokran sääntely · Hyresreglementering	1 612	42,2	2 258	52,5	2 986	55,1	2 444	45,6
huoneenvuokran korottaminen								
höjning av hyra	1 358	35,5	2 070	48,1	2 866	52,9	2 346	43,8
huoneenvuokran alentaminen (palauttaminen)								
nedsättning av hyra (återbäring)	192	5,0	133	3,1	77	1,4	73	1,4
huoneenvuokran palauttaminen								
återbäring av hyra	62	1,6	55	1,3	43	0,8	25	0,5
Huoneenvuokraoikeuden lakkaaminen								
Hyresrättens upphörande	1 911	50,0	1 846	42,9	2 117	39,0	2 536	47,4
huoneenvuokraoikeuden menettäminen								
hyresrättens förverkande	1 143	29,9	1 068	24,8	1 312	24,2	1 544	28,8
irtisanomisperusteen toteaminen								
fastställande av uppsägningsgrund	632	16,5	605	14,1	669	12,3	843	15,7
muuttopäivän siirtäminen								
framskjutande av flyttningsdag	136	3,6	173	4,0	136	2,5	149	2,8
Huoneenvuokrasaatava · Hyresfordran	92	2,4	98	2,3	124	2,3	187	3,5
Vahingonkorvaus huoneenvuokrasuhteen perusteella								
Skadestånd på grund av hyresavtal	9	0,2	18	0,4	35	0,6	15	0,3
Muut huoneenvuokra-asiat · Övriga hyresärenden	197	5,2	84	2,0	160	3,0	172	3,2
Yhteensä · Sammanlagt	3 821	100	4 304	100	5 422	100	5 354	100

Lähde: Tilastokeskus.

Källa: Statistikcentralen.

19.7

Pälhtyneiden sällöönottokerrat Helsingissä 1960–82
Antal gånger som berusade tagits i förvar i Helsingfors 1960–82
 Intoxicated persons taken into custody in Helsinki 1960–82

	Miehiä Män	Naisia Kvinnor	Yhteensä Sammanlagt
1960	38 850	2 749	41 599
1965	39 568	1 557	41 125
1970	60 017	2 689	62 706
1975	67 258	4 393	71 651
1976 ¹	50 581	3 732	54 313
1977	55 418	4 501	59 919
1978	48 558	3 928	52 486
1979	51 174	3 900	55 074
1980	48 624	4 059	52 683
1981	49 994	4 341	54 335
1982	52 530	4 490	57 020

¹ Polisilakko 13.2.–1.3. · Polisstrejk 13.2.–1.3.

Lähde: Poliisilaitos.
Källa: Polisnärättningen.

19.8

Pälhtyneiden helsinkiläisten sällöönottokerrat¹ koko maassa 1960–82
Antal gånger som berusade helsingforsbor tagits i förvar¹ i hela landet
1960–82
 Helsinki residents taken into custody for intoxication in all of Finland 1960–82

	1960	1965	1970	1975	1980	1981	1982
Miehiä · Män	36 276	36 620	..	64 160	48 500	46 340	50 720
–17-vuotiaita · åringar	296	448	..	784	1 128	1 016	736
18–20 " . "	688	1 352	1 820	1 948	1 868	1 644	1 692
21–29 " . "	5 180	4 500	7 980	12 908	7 352	6 876	6 968
30–39 " . "	11 064	11 308	15 100	14 712	12 072	11 160	13 900
40–49 " . "	11 200	10 608	17 632	18 888	13 176	10 736	12 664
50– " . "	7 848	8 404	13 308	14 920	12 904	14 908	14 760
Naisia · Kvinnor	2 836	1 591	..	4 330	3 914	3 950	4 156
–17-vuotiaita · åringar	11	64	..	239	216	226	275
18–20 " . "	31	49	175	398	270	261	250
21–29 " . "	140	103	336	974	945	929	1 026
30–39 " . "	702	261	416	621	838	994	920
40–49 " . "	1 059	517	605	983	680	788	847
50– " . "	893	597	867	1 115	965	752	838
Yhteensä · Sammanlagt	39 112	38 211	59 154	68 490	52 414	50 290	54 876
–17-vuotiaita · åringar	307	512	915	1 023	1 344	1 242	1 011
18–20 " . "	719	1 401	1 995	2 346	2 138	1 905	1 942
21–29 " . "	5 320	4 603	8 316	13 882	8 297	7 805	7 994
30–39 " . "	11 766	11 569	15 516	15 333	12 910	12 154	14 820
40–49 " . "	12 259	11 125	18 237	19 871	13 856	11 524	13 511
50– " . "	8 741	9 001	14 175	16 035	13 869	15 660	15 598

¹ Polislin toimesta. · På polisens initiativ.

Lähde: Huoltovirasto.
Källa: Vårdverket.

19.9

Kunnallinen palo- ja pelastustoimi 1979–83
Det kommunala brand- och räddningstjänsten 1979–83
Communal fire and rescue service 1979–83

	1979	1980	1981	1982	1983
Henkilöstö yhteensä · Personal sammanlagt siitä · därav	481	477	465	500	496
· pelastusosasto · räddningsavdelningen	417	411	399	434	428
Palohälytykset · Brandalarm	1 930	1 373	1 559	1 654	1 807
sammutustehtävät ym. · släckningsuppdrag m.m.	1 575	796	686	682	782
väärät hälytykset · falska alarm	355	577	873	972	1 025
Pelastushälytykset · Räddningsalarm	752	786	900	959	983
liikenneonnettomuudet · trafikolyckor	203	182	258	219	201
öljyvahingot · oljeskador	313	235	263	277	257
muut · övriga	236	369	379	463	525
Avunannot · Undsättningar	417	431	295	251	218
Sairaankuljetukset · Sjuktransporter	34 019	34 145	35 414	33 961	34 687
Palotarkastukset · Brandsyn	6 004	5 109	3 148	4 722	4 547
Käyttömenot · Driftutgifter, 1 000 mk	41 055	46 082	52 436	60 873	67 190
Tulot · Inkomster, 1 000 mk	5 607	6 283	7 470	8 250	9 224
niistä sairaankuljetuksista av dessa från sjuktransporter, 1 000 mk	4 604	5 129	5 734	6 128	7 158

Lähde: Palolaitoksen toimintakertomus ja Helsingin kaupungin tilinpäätös.
 Källa: Brandverkets verksamhetsberättelse och Helsingfors stads bokslut.

20. Vaalit · Val · Elections

Kunnallisvaaleissa on vuodelta 1972 olevan kunnallisvaalilain mukaan **äänioikeus** jokaisella Suomen kansalaisella, joka oli vaalivuoden alkaessa kunnan jäsen ja vähintään 18 vuotta täyttänyt ja joka oli vaalivuotena kunnassa henkikirjoitettu tai olisi ollut henkikirjoitettava. Ennen tätä äänioikeuskärajä oli vuodesta 1925 21 vuotta. Kunnallisvaalilakiin tehdyn muutoksen perusteella oli vuoden 1976 vaaleissa ensimmäistä kertaa myös Islannin, Norjan, Ruotsin ja Tanskan 18 vuotta täyttäneellä kansalaisella, joka oli ollut Suomessa vaalivuonna ja kahtena sitä edeltäneenä vuotena henkikirjoitettuna, äänioikeus Suomen kunnallisvaaleissa.

Kansanedustajain vaaleissa oli **äänioikeus** vuoden 1966 vaaleissa ja sitä ennen 21 vuotta täyttäneillä sekä vuoden 1970 ja 1972 vaaleissa 20 vuotta täyttäneillä Suomen kansalaisilla, jotka olivat Suomessa henkikirjoitettuja. Vuoden 1975 vaaleissa laajennettiin äänioikeutta alentamalla äänioikeuskärajä 18 ikävuoteen ja ulottamalla äänioikeus Suomessa henkikirjoittamattomiin Suomen kansalaisiin. Suomessa henkikirjoittamattomilla äänioikeutetuilla on mahdollisuus käyttää äänioikeuttaan vain ennakkoäänestyksessä.

Vuoden 1978 **tasavallan presidentin valitsijamiesten vaaleissa** on **äänioikeutta** laajennettu edellisiin vaaleihin verrattuna alentamalla äänioikeuskärajä 21 ikävuodesta 18 ikävuoteen sekä ulottamalla äänioikeus myös Suomessa henkikirjoittamattomia Suomen kansalaisia koskeväksi. Vuoden 1978 valitsijamiesten vaaleissa oli mahdollisuus ensimmäistä kertaa ennakolta äänestämiseen.

Rösträtt vid kommunalval äger, enligt lagen om kommunalval från år 1972, varje finsk medborgare, som vid valårets ingång var medlem av kommunen och som fyllt minst 18 år och som var, eller borde ha varit, mantalsskriven i kommunen under valåret. Tidigare fr.o.m. 1925 var rösträttsåldern 21 år. På basen av ändringen i lagen om kommunalval hade även isländska, norska, svenska och danska medborgare som fyllt 18 år och vilka varit mantalsskrivna i Finland under valåret och de två föregående åren, för första gången rösträtt vid finska kommunalval vid valet år 1976.

Rösträtt vid riksdagsmannaval ägde vid valet år 1966 och därförinnan finska medborgare som fyllt 21 år, och vilka var mantalsskrivna i Finland. Vid valet 1970 och 1972 var åldersgränsen 20 år. Vid valet år 1975 utvidgades rösträtten genom att åldersgränsen sänktes till 18 år och rösträtten utsträcktes till att gälla finska medborgare som inte var mantalsskrivna i Finland. Röstberättigade personer som inte är mantalsskrivna i Finland har endast möjlighet att använda sin rösträtt vid förhandsröstning.

Vid valet av elektorer för val av rikets president år 1978 utsträcktes rösträtten jämfört med tidigare val genom att åldersgränsen för rösträtt sänktes från 21 år till 18 år samt genom att rösträtten utsträcktes till att gälla även de finska medborgare som inte var mantalsskrivna i Finland. Vid elektorsvalet år 1978 var det för första gången möjligt att förhandsrösta.

Puolueiden nimistä on käytetty seuraavia lyhenteitä. · Följande förkortningar har använts för partiernas namn:

KESK · CENT	Keskustapuolue · Centerpartiet
KOK · SAML	Kansallinen Kokoomus · Nationella Samlingspartiet
LKP · LFP	Liberaalinen kansanpuolue · Liberala Folkpartiet
POP · KHP	Perustuslaillinen Oikeistopuolue · Konstitutionella Högerpartiet
RKP · SFP	Ruotsalainen Kansanpuolue · Svenska Folkpartiet
SDP	Suomen Sosialidemokraattinen puolue · Finlands Socialdemokratiska Parti
SKDL · DFFF	Suomen Kansan Demokraattinen Liitto · Demokratiska Förbundet för Finlands Folk
SKL · FKF	Suomen Kristillinen Liitto · Finlands Kristliga Förbund
SMP · FLP	Suomen Maaseudun Puolue · Finlands Landsbygdsparti
STP · SAP	Sosialistinen Työväenpuolue · Socialistiska Arbetarpartiet
TPSL · ASSF	Työväen ja Pienviljelijäin Sosialidemokraattinen Liitto · Arbetamas och Småbrukarnas Socialdemokratiska Förbund

20.1

Kunnallisvaalit 1925–80
Kommunalvalen 1925–80
Municipal elections 1925–80
Äänioikeutetut, äänestäneet sekä hylätyt äänestysliput · Röstberättigade, röstande samt kasserade röstsedlar

	1925	1936	1947	1956	1972	1976	1980
Äänioikeutettuja · Röstberättigade	105 890	164 505	256 168	280 284	399 962	388 426	383 201
%:a koko maan äänioikeutetuista							
i %:av samtlige röstberättigade i landet	6,1	8,3	10,9	11,0	12,0	11,3	10,9
miehiä · män	40 766	62 847	100 074	112 555	170 748	165 353	163 844
naisia · kvinnor	65 124	101 658	156 094	167 729	229 214	223 073	219 357
Äänestäneitä · Röstande	53 149	89 875	187 788	180 563	284 479	289 567	276 167
% ¹	50,2	54,6	73,3	64,4	71,1	74,5	72,1
%:a koko maassa ¹ · i hela landet i % ¹	38,3	47,5	66,1	66,2	75,6	78,5	78,1
miehiä · män	21 830	36 274	74 913	74 302	120 093	122 243	116 513
% ¹	53,5	57,7	74,9	66,0	70,3	73,9	71,1
naisia · kvinnor	31 319	53 601	112 875	106 261	164 386	167 324	159 654
% ¹	48,1	52,7	72,3	63,4	71,7	75,0	72,8
Hylätyjä äänestyslippuja							
Kasserade röstsedlar	438	138	691	557	811	965	1 255
% ²	0,8	0,2	0,4	0,3	0,3	0,3	0,5
%:a koko maassa ² · i hela landet i % ²	0,7	0,3	0,3	0,5	0,4	0,4	0,5

¹ Äänioikeutetuista. · Av de röstberättigade.

² Annetuista äänestyslippuista. · Av avgivna röstsedlar.

³ Vaalilautakuntien pöytäkirjoihin perustuvat äänestäneiden luvut eroavat jonkin verran annettujen äänestyslippujen ja hylätyjen äänestyslippujen summasta. · Dessa ur valnämndsprotokollens hämtade siffror avviker något från summan av antalet avgivna röstsedlar och kasserade röstsedlar.

Lähde: Kunnan keskusvaalilautakunta ja Tilastokeskus, SVT XXIX Kunnallisvaalit.

Käilä: Kommunala centralvalnämnden och Statistikcentralen, FOS XXIX Kommunalvalet.

20.2

Kunnallisvaalit 1925–80
Kommunalvalen 1925–80
Municipal elections 1925–80
Vallitut kaupunginvaltuutetut puolueittain · Valda stadsfullmäktige efter partier

	Toimikausi Mandattid						
	1926–28	1937–45	1948–50	1957–60	1973–76	1977–80	1981–84
KOK · SAML	11	² 12	15	⁴ 18	21	22	28
SDP	12	24	15	19	25	22	23
SKDL · DFFF	—	—	11	15	12	15	14
RKP · SFP	¹ 23	18	12	14	9	10	7
SKL · FKF	—	—	—	—	2	3	3
LKP · LFP	4	5	5	11	6	6	3
POP · KHP	—	—	—	—	—	4	3
KESK · CENT	—	—	—	—	1	3	2
SMP · FLP	—	—	—	—	1	—	1
STP · SAP	9	—	—	—	—	—	—
Muut · Övriga	—	—	³ 1	—	—	—	⁵ 1
Yhteensä · Sammanlagt	59	59	59	77	77	85	85
näistä naisia							
av dessa kvinnor	9	6	13	21	32	30	35

¹ Mi. Ruotsalaisen porvarillisen vasemmiston 3 valtuutettua. · Inki. Svenska borg. vänsterns 3 fullmäktige.

² Mi. Isänmaallisen Kansanliikkeen 3 valtuutettua. · Inki. Fosterländska Folkörrelsens 3 fullmäktige.

³ Radikaalisen Kansanpuolueen valtuutettu. · Fullmäktige för Radikala Folkpartiet.

⁴ Mi. Vapaamielisen Keskustan 2 valtuutettua. · Inki. Frisinnade Centrerns 2 fullmäktige.

⁵ Helsinginliikkeen valtuutettu. · Fullmäktige för Helsingforsörrelsen.

Lähde: Kunnan keskusvaalilautakunta ja Tilastokeskus, SVT XXIX Kunnallisvaalit.

Käilä: Kommunala centralvalnämnden och Statistikcentralen, FOS XXIX Kommunalvalet.

20.3

Kunnallisvaalit 1925–80
Kommunalvalen 1925–80
Municipal elections 1925–80

Hyväksytyt äänestysliput puolueittain · Godkända röstsedlar efter partier

	1925	1936	1947	1956	1972	1976	1980	
							Helsinki Helsingfors	Koko maa Hela landet
KOK · SAML	9 389	² 17 946	47 635	⁶ 41 326	75 723	82 549	86 757	628 950
SDP	10 684	36 505	45 842	43 979	87 319	72 427	70 447	699 280
SKDL · DFFF	—	—	34 917	34 141	45 281	51 015	43 703	456 177
RKP · SFP	¹ 20 147	³ 26 356	⁴ 37 237	32 720	31 340	22 496	22 411	128 308
SKL · FKF	—	—	—	—	7 897	11 508	11 572	100 800
LKP · LFP	4 196	8 258	17 303	27 244	23 419	19 186	10 965	88 086
POP · KHP	—	—	—	—	—	13 944	9 258	13 478
KESK · CENT	—	—	1 143	596	4 637	10 259	9 174	513 362
SMP · FLP	—	—	—	—	5 332	2 863	5 597	83 265
TPSL · ASSF	—	—	—	—	1 019	—	—	—
STP · SAP	8 295	—	—	—	—	—	—	—
Muut · Övriga	—	821	⁵ 3 090	—	1 701	2 355	⁷ 5 028	30 179
Yhteensä								
Sammanlagt	52 711	89 886	187 167	180 006	283 668	288 602	274 912	2 741 885
%								
KOK · SAML	17,8	² 20,0	25,5	⁶ 23,0	26,7	28,6	31,6	22,9
SDP	20,3	40,6	24,5	24,4	30,8	25,1	25,6	25,5
SKDL · DFFF	—	—	18,7	19,0	16,0	17,7	15,9	16,6
RKP · SFP	¹ 38,2	³ 29,3	⁴ 19,9	18,2	11,0	7,8	8,2	4,7
SKL · FKF	—	—	—	—	2,8	4,0	4,2	3,7
LKP · LFP	8,0	9,2	9,2	15,1	8,3	6,6	4,0	3,2
POP · KHP	—	—	—	—	—	4,8	3,4	0,5
KESK · CENT	—	—	0,6	0,3	1,6	3,6	3,3	18,7
SMP · FLP	—	—	—	—	1,9	1,0	2,0	3,0
TPSL · ASSF	—	—	—	—	0,4	—	—	—
STP · SAP	15,7	—	—	—	—	—	—	—
Muut · Övriga	—	0,9	1,7	—	0,6	0,8	⁷ 1,8	1,1
Yhteensä								
Sammanlagt	100	100	100	100	100	100	100	100

¹ Ml. Ruotsalaisen porvarillisen vasemmiston 2 791 (5,3 %) ääntä. · Inkl. 2 791 (5,3 %) röster för Svenska borgerliga vänstern.

² Ml. Isänmaallisen Kansanliikkeen 4 581 (5,1 %) ääntä. · Inkl. 4 581 (5,1 %) röster för Fosterländska Folkörelsen.

³ Ml. Ruotsalaisen porvarillisen vasemmiston 4 717 (5,2 %) ääntä. · Inkl. 4 717 (5,2 %) röster för Svenska borgerliga vänstern.

⁴ Ml. Ruotsalaisen porvarillisen vasemmiston 946 (0,5 %) ääntä. · Inkl. 946 (0,5 %) röster för Svenska borgerliga vänstern.

⁵ Radikaalinen Kansanpuolue. · Radikala Folkpartiet.

⁶ Ml. Vapaaehtoisesta Keskustan 4 784 (2,7 %) ääntä. · Inkl. 4 784 (2,7 %) röster för Frisinnade Centern.

⁷ Ml. Helsinki-liikkeen 4 792 (1,7 %) ääntä. · Inkl. 4 792 (1,7 %) röster för Helsingforsörelsen.

Lähde: Kunnan keskusvaalilautakunta ja Tilastokeskus, SVT XXIX Kunnallisvaalit.

Källa: Kommunala centralvalnämnden och Statistcentralen, FOS XXIX Kommunalvalen.

20.4 Kansanedustajain vaalit 1966–83 Riksdagsmannavalen 1966–83 Parliamentary elections 1966–83

Äänioikeutetut, äänestäneet sekä hylätyt äänestysliput · Röstberättigade, röstande samt kasserade röstsedlar

	1966	1970	1972	1975 ¹	1975 ²	1979 ¹	1979 ²	1983 ¹	1983 ²
Äänioikeutettuja									
Röstberättigade	341 086	382 948	387 865	396 182	60 022	389 061	55 591	391 035	50 545
%:a koko maan äänioikeute- tuista · i % av samtliga röstberättigade i landet	12,2	12,4	12,2	11,5	19,6	11,0	18,2	10,7	17,9
miehiä · män	142 508	162 890	164 645	169 152	28 832	166 220	23 857	168 020	20 888
naisia · kvinnor	198 578	220 058	223 220	227 030	31 190	222 841	31 734	223 015	29 657
Äänestäneitä · Röstande	286 543	309 588	307 995	310 026	2 937	305 551	2 854	306 428	3 027
% ³	84,0	80,8	79,4	78,3	4,9	78,5	5,1	78,4	6,0
%:a koko maassa ³ i hela landet i % ³	84,9	82,2	81,4	79,7	7,1	81,8	6,7	81,0	6,7
miehiä · män	120 339	131 764	131 924	131 746	1 211	130 881	1 254	130 547	1 255
% ³	84,4	80,9	80,1	77,9	4,2	78,7	5,3	77,7	6,0
naisia · kvinnor	166 204	177 824	176 071	178 280	1 726	174 670	1 600	175 881	1 772
% ³	83,7	80,8	78,9	78,5	5,5	78,4	5,0	78,9	6,0
Hylätyjä äänestyslippuja									
Kasserade röstsedlar	605	668	681	910	9	1 477	15	1 272	13
% ⁴	0,2	0,2	0,2	0,3	0,3	0,5	0,5	0,4	0,4
%:a koko maassa ⁴ i hela landet i % ⁴	0,4	0,3	0,4	0,4	0,3	0,4	0,3	0,4	0,3

¹ Vain Suomessa henkikirjotetut. · Endast i Finland mantalsskrivna personer.

² Suomessa henkikirjoittamattomat Suomen kansalaiset, jotka olivat tai olivat olleet Suomessa väestökirjoihin merkittyjä. · Finska medborgare som inte mantalsskrivits i Finland och vilka var eller hade varit antecknade i befolkningsböckerna i Finland.

³ Äänioikeutetuista. · Av de röstberättigade.

⁴ Annetuista äänestyslippuista. · Av avgivna röstsedlar.

Lähde: Kunnan keskusvaalilautakunta ja Tilastokeskus, SVT XXIX Kansanedustajain vaalit sekä Valtion tietokonekeskus.

Källa: Kommunala centralvalnämnden och Statistikcentralen, FOS XXIX Riksdagsmannavalet och Statens datamaskincentral.

20.5 Kansanedustajain vaalit 1966–83 Riksdagsmannavalen 1966–83 Parliamentary elections 1966–83

Helsingin vaalipiiristä valitut kansanedustajat puolueittain · Riksdagsmän som invalts i Helsingfors valkrets, efter partier

	1966		1970		1972		1975		1979		1983	
	Yhteensä Samman- lagt	N Kv.	Yhteensä Samman- lagt	N Kv.	Yhteensä Samman- lagt	N Kv.	Yhteensä Samman- lagt	N Kv.	Yhteensä Samman- lagt	N Kv.	Yhteensä Samman- lagt	N Kv.
KOK · SAML	4	1	7	2	6	2	4	1	7	3	6	2
SDP	7	1	6	2	7	3	6	3	6	3	6	3
SKDL · DFFF	4	1	4	2	4	2	4	2	3	1	2	–
RKP · SFP	3	–	3	–	2	–	3	1	2	1	2	1
SMP · FLP	–	–	–	–	1	–	–	–	–	–	1	–
KESK · CENT	–	–	–	–	–	–	–	–	–	–	–	–
LKP · LFP	2	1	2	1	2	1	2	–	1	–	1	1
Vihreät · Gröna	–	–	–	–	–	–	–	–	–	–	1	–
POP · KHP	–	–	–	–	–	–	1	–	–	–	1	–
SKL · FKF	–	–	–	–	–	–	1	–	1	–	–	–
TPSL · ASSF	1	1	–	–	–	–	–	–	–	–	–	–
Yhteensä Sammanlagt	21	5	22	7	22	8	21	7	20	8	20	7

Lähde: Kunnan keskusvaalilautakunta ja Tilastokeskus, SVT XXIX Kansanedustajain vaalit sekä Valtion tietokonekeskus.

Källa: Kommunala centralvalnämnden och Statistikcentralen FOS XXIX Riksdagsmannavalet och Statens datamaskincentral.

20.6

Kansanedustajain vaalit 1966–83
Riksdagsmannavaalen 1966–83
Parliamentary elections 1966–83
Hyväksytyt äänestyslput puolueittain · Godkända röstsedlar efter partier

	1966	1970	1972	1975	1979	1983	
						Helsinki Helsingfors	Koko maa Hela landet
KOK · SAML	152 609	85 762	79 772	75 254	90 973	91 919	659 078
SDP	92 807	84 301	90 178	85 529	78 973	83 406	795 953
SKDL · DFFF	51 975	46 482	48 883	56 641	51 164	40 218	400 930
RKP · SFP	36 953	36 539	34 147	26 498	22 309	24 750	137 423
SMP · FLP	—	11 738	10 373	4 269	6 626	21 381	288 711
KESK · CENT	7 945	5 619	5 314	7 659	10 972	} 15 660	525 207
LKP · LFP	34 453	29 661	26 353	24 049	16 762		
Vihreät · Gröna	—	—	—	—	—	14 138	..
POP · KHP	—	—	—	19 201	12 579	7 836	11 104
SKL · FKF	1 874	4 423	9 406	8 969	14 853	7 484	90 410
TPSL · ASSF	7 290	3 859	2 888	—	—	—	—
Muut · Övriga	32	536	—	3 975	1 702	1 378	270 878
Yhteensä							
Sammanlagt	285 938	308 920	307 314	312 044	306 913	308 170	2 979 694
%							
KOK · SAML	118,4	27,8	26,0	24,1	29,6	29,8	22,1
SDP	32,5	27,3	29,3	27,4	25,7	27,1	26,7
SKDL · DFFF	18,2	15,0	15,9	18,2	16,7	13,1	13,5
RKP · SFP	12,9	11,8	11,1	8,5	7,3	8,0	4,6
SMP · FLP	—	3,8	3,4	1,4	2,2	6,9	9,7
KESK · CENT	2,8	1,8	1,7	2,5	3,6	} 5,1	17,6
LKP · LFP	12,0	9,6	8,6	7,7	5,5		
Vihreät · Gröna	—	—	—	—	—	4,6	..
POP · KHP	—	—	—	6,2	4,1	2,5	0,4
SKL · FKF	0,7	1,4	3,1	2,9	4,8	2,4	3,0
TPSL · ASSF	2,5	1,2	0,9	—	—	—	—
Muut · Övriga	0,0	0,2	—	1,3	0,6	0,4	22,4
Yhteensä							
Sammanlagt	100	100	100	100	100	100	100

¹ Ml. Itsenäisyyspuolueen 408 (0,1 %) ääntä. · Inkl. 408 (0,1 %) röster för Självständighetspartiet.

² Ml. Vihreiden saamat äänet. · Inkl. röster som de Gröna erhållit.

Lähde: Kunnan keskusvaalilautakunta ja Tilastokeskus, SVT XXIX Kansanedustajain vaalit sekä Valtion tietokonekeskus.
 Källä: Kommunala centralvalnämnden och Statistikcentralen, FOS XXIX Riksdagsmannavalet och Statens datamaskincentral.

20.7

Tasavallan presidentin valitsijamiesten vaalit 1956–82
Val av elektoror för valet av republikens president 1956–82
Elections of presidential electors 1956–82

Äänioikeutetut, äänestäneet sekä hylätyt äänestyslippu - Röstberättigade, röstande samt kasserade röstsedlar

	1956	1962	1968	1978 ¹	1978 ²	1982 ¹	1982 ²
Äänioikeutettuja · Röstberättigade	279 525	312 660	354 354	391 282	55 925	388 214	51 965
%:a koko maan äänioikeutetuista							
i % av samtliga röstberättigade i landet	10,8	11,5	12,1	11,1	17,7	10,7	17,7
miehiä · män	111 765	129 140	148 856	167 031	24 385	166 455	21 730
naisia · kvinnor	167 760	183 520	205 498	224 251	31 540	221 759	30 235
Äänestäneitä · Röstande	210 603	257 815	243 946	263 406	1 096	333 291	5 418
% ³	75,3	82,5	68,8	67,3	2,0	85,9	10,4
%:a koko maassa ³ · i hela landet i % ³	73,4	81,5	70,2	69,9	1,9	86,8	13,2
miehiä · män	84 459	105 408	103 341	107 907	480	140 542	2 095
% ³	75,6	81,6	69,4	64,6	2,0	84,4	9,6
naisia · kvinnor	126 144	152 407	140 605	155 499	616	192 749	3 323
% ³	75,2	83,0	68,4	69,3	2,0	86,9	11,0
Hylättyjä äänestyslippuja · Kasserade röstsedlar	634	619	1 184	4 007	21	1 079	17
% ⁴	0,3	0,2	0,5	1,5	1,9	0,3	0,3
%:a koko maassa ⁴ · i hela landet i % ⁴	0,5	0,4	0,5	0,9	1,0	0,3	0,2

¹ Vain Suomessa henkikirjoitetut. · Endast i Finland mantalsskrivna.

² Suomessa henkikirjoittamattomat Suomen kansalaiset, jotka olivat tai olivat olleet Suomessa väestökirjoihin merkittyjä. · Finska medborgare som inte mantalsskrivits i Finland och vilka var eller hade varit antecknade i befolkningsböckerna i Finland.

³ Äänioikeutetuista. · Av de röstberättigade.

⁴ Annetuista äänestyslipuista. · Av avgivna röstsedlar.

Lähde: Kunnan keskusvaillautakunta ja Tilastokeskus, SVT XXIX Tasavallan presidentin valitsijamiesten vaalit.

Källa: Kommunala centralvalnämnden och Statistikcentralen, FOS XXIX Val av elektoror för valet av republikens president.

20.8

Tasavallan presidentin valitsijamiesten vaalit 1956–82
Val av elektoror för valet av republikens president 1956–82
Elections of presidential electors 1956–82

Helsingin vaallipiiristä valitut valitsijamiehet puolueittain · Elektoror som invalts i Helsingfors valkrets, efter partier

	1956	1962	1968	1978	1982
SDP	7	5	6	8	17
KOK · SAML	8	5	10	6	7
SKDL · DFFF	5	5	5	6	3
RKP · SFP	4	5	4	3	2
KESK · CENT	—	2	—	1	1
LKP · LFP	3	6	2	—	—
SKL · FKF	—	—	1	3	—
SMP · FLP	—	—	3	1	—
POP · KHP	—	—	—	3	—
TPSL · ASSF	—	—	1	—	—
Muut · Övriga	11	22	—	—	—
Yhteensä · Sammanlagt	28	30	32	31	30
näistä naisia · av dessa kvinnor	8	7	13	12	11

¹ Vapaamielisen Keskustan valitsijamies. · Frisinnade Centrerns elektor.

² 1 puolueettomien ja 1 Vapaamielisten Liiton valitsijamies. · 1 elektor för de obundna och 1 för Frisinnades Förbund.

Lähde: Kunnan keskusvaillautakunta ja Tilastokeskus, SVT XXIX Tasavallan presidentin valitsijamiesten vaalit.

Källa: Kommunala centralvalnämnden och Statistikcentralen, FOS XXIX Val av elektoror för valet av republikens president.

20.9

Tasavallan presidentin valitsijamiesten vaalit 1956–82
Val av elektorer för valet av republikens president 1956–82
Elections of presidential electors 1956–82

Hyväksytyt äänestysliput puolueittain · Godkända röstsedlar efter partier

	1956	1962	1968	1978	1982	
					Helsinki Helsingfors	Koko maa Hela landet
SDP	50 131	39 046	33 517	65 156	169 221	1 370 314
KOK · SAML	51 489	43 766	79 780	50 388	74 715	593 271
SKDL · DFFF	35 312	44 174	35 315	45 337	31 771	348 359
RKP · SFP	32 802	35 550	31 995	16 632	23 248	121 519
KESK · CENT	4 236	23 812	4 246	10 138	16 338	534 515
LKP · LFP	21 916	45 429	18 865	10 329	8 083	56 070
SKL · FKF	—	—	2 470	27 075	5 635	59 885
SMP · FLP	—	—	21 936	8 467	4 555	71 947
POP · KHP	—	—	—	24 879	3 959	9 532
TPSL · ASSF	—	6 392	9 276	—	—	—
Muut · Övriga	114 083	219 027	5 362	2 073	88	12 113
Yhteensä · Sammanlagt	209 969	257 196	242 762	260 474	337 613	3 177 525
	%					
SDP	23,9	15,2	13,8	25,0	50,1	43,1
KOK · SAML	24,5	17,0	32,9	19,3	22,1	18,7
SKDL · DFFF	16,8	17,2	14,5	17,4	9,4	11,0
RKP · SFP	15,6	13,8	13,2	6,4	6,9	3,8
KESK · CENT	2,0	9,3	1,7	3,9	4,8	16,8
LKP · LFP	10,4	17,7	7,8	4,0	2,4	1,8
SKL · FKF	—	—	1,0	10,4	1,7	1,9
SMP · FLP	—	—	9,0	3,3	1,3	2,3
POP · KHP	—	—	—	9,6	1,2	0,3
TPSL · ASSF	—	2,5	3,8	—	—	—
Muut · Övriga	16,7	27,4	2,2	0,8	0,0	0,4
Yhteensä · Sammanlagt	100	100	100	100	100	100

¹ Ml. Vapaamielisen Keskustan 14 062 (6,7 %) ääntä. · Inkl. 14 062 (6,7 %) röster för Frisinnade Centern.

² Ml. puolueettomien 11 157 (4,3 %) ja Vapaamielisten Liiton 4 018 (1,6 %) ääntä. · Inkl. 11 157 (4,3 %) röster för de obundna och 4 018 (1,6 %) för Frisinnades Förbund.

Lähde: Kunnan keskusvaillaautakunta ja Tilastokeskus, SVT XXIX Tasavallan presidentin valitsijamiesten vaalit.

Källa: Kommunala centralvalnämnden och Statistikcentralen, FOS XXIX Val av elektorer för valet av republikens president.

21. Pohjoismaat · Norden Scandinavian tables

21.1 Pinta-ala ja väestötiheys 1.1.1983 Areal och folktäthet 1.1.1983 Area and population density 1.1.1983

	Kööpen- hamina Köpen- hamn	Tukholma Stockholm	Oslo	Helsinki Helsingfors	Göte- borg	Malmö
Kaupungit · Städerna						
Pinta-ala · Areal, ha	8 812	21 569	45 397	36 522	73 413	15 500
siitä · därav						
maapinta-ala · landareal, ha	8 549	18 762	42 659	18 537	44 500	15 370
%:a seudun maapinta-alasta i % av regionens landareal	3,1	5,4	8,5	6,3	15,2	9,5
Väestötiheys¹ · Folktäthet¹	56,9	34,6	10,5	26,1	9,6	15,0
Kaupunkiseudut · Stadsregionerna						
Pinta-ala · Areal, ha	² 284 190	490 000	537 040	361 079	..	164 960
siitä · därav						
maapinta-ala · landareal, ha	273 722	345 700	501 360	296 445	293 000	162 250
Väestötiheys¹ · Folktäthet¹	6,3	4,1	1,6	3,2	2,4	2,8

¹ Asukkaita maahehtaaria kohti. · Invånare per ha land.

² 1.1.1982.

Lähde: Ao. kaupungit.
Källa: Berörda städer.

21.2 Väkiluku 1.1.1940–83 Folkmängd 1.1.1940–83 Population 1.1.1940–83

	Kööpenhamina Köpenhamn	Tukholma Stockholm	Oslo	Helsinki Helsingfors	Göteborg	Malmö
1940	695 761	586 322	275 238	255 311	280 033	154 270
1950	765 100	737 520	¹ 434 047	370 962	349 145	189 232
1960	728 029	804 910	² 475 562	448 315	400 814	225 660
1970	636 718	752 361	³ 477 898	523 677	446 875	258 311
1975	562 405	671 226	465 337	502 961	445 704	246 647
1976	545 350	665 202	463 022	497 269	444 651	243 591
1977	529 154	661 258	462 497	492 413	442 410	240 220
1978	515 594	658 435	460 377	488 268	440 082	238 454
1979	505 982	653 929	457 446	485 403	436 985	236 716
1980	498 850	649 384	454 819	483 675	434 699	235 111
1981	493 771	647 214	452 023	482 833	431 273	233 803
1982	490 587	647 115	450 386	482 989	428 171	231 532
1983	486 593	649 686	448 775	484 124	425 875	230 381

¹ 31.12.1950.

² 1.11.1960.

³ 31.12.1970.

Lähde: Ao. kaupungit.
Källa: Berörda städer.

21.3 Väestönmuutokset 1978–82 Folkmängdsförändringar 1978–82 Vital statistics 1978–82

	Köpenhamina Köpenhamn	Tukholma Stockholm	Oslo	Helsinki Helsingfors	Göteborg	Malmö
Väestönmuutos · Folkmängdsförändring						
1978	-9 612	¹ -4 506	-2 931	-2 865	-3 097	-1 738
1979	-7 132	¹ -4 545	-2 627	-1 728	-2 286	-1 605
1980	-5 079	¹ -2 170	-2 796	-842	-3 426	-1 308
1981	-3 184	¹ -99	-1 637	156	-3 102	-2 271
1982	-3 994	² 571	-1 611	1 135	-2 296	-1 151
Syntyneiden enemmys · Födelseöverskott						
1978	-4 092	-2 973	-797	556	-76	-394
1979	-4 421	-2 802	-892	803	100	-523
1980	-4 384	-2 465	-875	525	-9	-473
1981	-4 729	-2 545	-1 177	460	-75	-533
1982	-4 471	-2 204	-688	1 213	126	-459
Nettomuutto · Nettoflyttning						
1978	-5 520	-1 573	-2 184	-2 997	-3 021	-1 344
1979	-2 711	-1 785	-2 081	-1 727	-2 376	-1 082
1980	-695	306	-2 052	-385	-3 451	-835
1981	1 545	2 341	-998	132	-3 079	-1 738
1982	477	4 759	-954	189	-2 422	-692

¹ Muut tarkistukset ml. · Inkl. övriga justeringar.

Lähde: Ao. kaupungit.

Källa: Berörda städer.

21.4 Väestönmuutokset 1982 Befolkningsförändringar 1982 Marriages, divorces, births and deaths 1982

	Köpenhamina Köpenhamn	Tukholma Stockholm	Oslo	Helsinki Helsingfors	Göteborg	Malmö
Avoliittoja · Äktenskap	2 753	3 465	2 931	3 965	2 210	1 105
Avioeroja · Skilsmässor	2 133	2 104	1 402	1 488	1 187	729
Syntyneitä · Födda	4 460	6 753	5 237	6 177	5 107	2 303
Kuolleita · Döda	8 931	8 957	5 925	4 964	4 981	2 762
%:a keskiväkiluvusta						
I % av medelfolkmängden						
Avoliittoja · Äktenskap	5,6	5,3	6,5	8,2	5,2	4,8
Avioeroja · Skilsmässor	4,3	3,2	3,1	3,1	2,8	3,2
Syntyneitä · Födda	9,1	10,4	11,6	12,8	12,0	10,0
Kuolleita · Döda	18,2	13,8	13,2	10,3	11,7	12,0

Lähde: Ao. kaupungit.

Källa: Berörda städer.

21.5 Kaupunkiseutujen väkiluku 1979–83 ja väestönmuutokset 1978–82

Stadsregionernas folkmängd 1979–83 och folkmängdsförändringar 1978–82

Population 1979–83 and population changes 1978–82 in town regions

	Kööpen- haminanseutu Köpenhamns- regionen	Suur- Tukholma Stor- Stockholm	Oslo/Akershusin- seutu Oslo/Akershus- regionen	Helsingin seutu Helsingfors- regionen	Suur- Göteborg Stor- Göteborg	Suur-Malmö Stor-Malmö
Väkiluku 1.1. · Folkmängden 1.1.						
1979	1 750 269	1 380 426	822 060	922 693	693 971	453 928
1980	1 745 540	1 384 310	821 545	930 368	694 385	453 484
1981	1 739 860	1 386 980	821 216	938 504	693 483	453 337
1982	1 734 928	1 393 481	822 733	948 073	693 278	452 818
1983	1 731 452	1 402 426	824 977	959 503	693 914	453 349
Väestönmuutos · Folkmängdsförändring						
1978	-4 237	15 504	430	5 664	506	25
1979	-4 729	13 884	-515	7 675	414	-444
1980	-5 680	12 670	-329	8 136	-902	-147
1981	-4 932	16 501	1 517	9 569	-205	-519
1982	-3 476	18 945	2 244	11 430	636	531
Syntyneiden enemmys · Födelseöverskott						
1978	322	2 473	1 151	5 212	1 331	738
1979	-1 543	3 014	957	5 449	1 487	646
1980	-2 254	3 718	828	4 849	1 299	542
1981	-3 764	2 618	690	5 060	1 026	376
1982	-3 755	2 774	1 048	6 366	1 366	456
Nettomuutto · Nettoflyttning						
1978	-4 559	2 906	-738	977	-825	-713
1979	-3 398	840	-1 798	2 686	-1 073	-1 090
1980	-3 426	-1 101	-1 223	4 256	-2 235	-689
1981	-1 168	3 718	399	4 990	-1 342	-895
1982	279	6 136	1 177	5 258	-730	75

¹ Muut tarkistukset ml. · Inkl. övriga justeringar.

Lähde: Ao. kaupungit.
Källa: Berörda städer.

21.6

Kuolleisuus (‰) län mukaan 1981
Döda (‰) efter ålder 1981
Deaths (‰) by age 1981

	Köpenhamina Köpenhamn	Tukholma Stockholm	Oslo	Helsinki Helsingfors	Göteborg ¹	Malmö
Miehet · Män	19,5	15,1	14,5	11,4	12,6	13,6
<1	12,0	9,0	5,1	8,7	5,6	6,9
1-19	0,7	0,4	0,3	0,6	0,4	0,3
20-39	2,3	1,7	1,2	2,3	1,5	1,0
40-49	7,7	4,4	4,2	5,7	5,0	3,7
50-59	16,9	12,2	11,2	15,3	9,4	11,2
60-69	34,5	26,3	29,8	34,7	24,7	24,6
70-79	76,1	64,5	65,9	75,0	53,9	56,6
80-	169,0	158,2	157,7	159,3	150,9	161,9
Naiset · Kvinnor	17,7	13,8	13,3	10,8	10,8	10,4
<1	4,8	8,8	6,7	6,4	4,9	4,6
1-19	0,3	0,2	0,2	0,2	0,2	0,1
20-39	1,1	0,6	0,6	0,7	0,8	0,7
40-49	4,2	2,4	2,2	2,4	2,2	2,1
50-59	8,9	5,2	6,2	5,4	5,1	5,2
60-69	16,6	11,8	12,4	14,6	10,6	8,4
70-79	38,0	30,8	33,4	38,7	30,6	25,9
80-	119,4	117,1	114,2	126,0	111,5	99,1

¹ Vuoden 1982 tiedot. · Uppgifterna avser år 1982.

Lähde: Ao. kaupungit.
Källa: Berörda städer.

21.7 Väestö län ja sukupuolen mukaan

Befolkningen efter ålder och kön

Population by age and sex

	Kööpenhamina Köpenhamn	Tukholma Stockholm	Oslo	Helsinki Helsingfors	Göteborg	Malmö
	1.1.1983	31.12.1982		1.1.1983	31.12.1982	
Koko väestö · Totalfolkmängd	486 593	649 686	448 775	484 124	425 875	230 381
Miehiä · Män	227 678	302 454	208 232	215 898	206 567	109 482
Naisia · Kvinnor	258 915	347 232	240 543	268 226	219 308	120 899
1 000 miestä kohti · per 1 000 män	1 137	1 148	1 155	1 242	1 062	1 104
Ikäjakautumat · Åldersfördelning, %						
Miehet · Män	100	100	100	100	100	100
0- 6	6,1	7,1	7,5	8,7	7,6	7,0
7-14	6,6	7,0	8,5	8,7	8,7	8,3
15-29	26,3	22,6	23,6	25,0	23,1	22,1
30-49	26,9	28,2	27,0	32,9	28,0	26,8
50-64	16,5	18,8	18,0	15,4	17,8	19,6
65-	17,6	16,4	15,5	9,3	14,8	16,1
Naiset · Kvinnor	100	100	100	100	100	100
0- 6	5,1	5,8	6,1	6,6	6,8	6,0
7-14	5,5	5,9	7,1	6,8	7,9	7,2
15-29	23,0	20,3	22,1	22,2	22,1	19,8
30-49	20,2	23,1	22,4	29,3	24,4	23,6
50-64	17,6	19,3	17,9	16,8	17,9	20,0
65-	28,6	25,6	24,3	18,4	20,9	23,3
Yhteensä · Sammanlagt	100	100	100	100	100	100
0- 6	5,6	6,4	6,8	7,5	7,2	6,5
7-14	6,0	6,4	7,8	7,6	8,2	7,7
15-29	24,6	21,4	22,8	23,4	22,6	20,9
30-49	23,3	25,5	24,5	30,9	26,1	25,1
50-64	17,1	19,1	17,9	16,1	17,9	19,8
65-	23,5	21,3	20,2	14,3	18,0	19,9

Lähde: Ao. kaupungit.
Källa: Berörda städer.

21.8

Kaupunkiseutujen väestö län ja sukupuolen mukaan
Befolkningen i stadsregionerna efter ålder och kön
Population by age and sex in town regions

	Köopenhaminan seutu Köpenhamns- regionen	Suur- Tukholma Stor- Stockholm	Oslo/Akers- husinseutu Oslo/Akershus- regionen	Helsingin seutu Helsingfors- regionen	Suur- Göteborg Stor- Göteborg	Suur-Malmö Stor-Malmö
	1.1.1983	31.12.1982		1.1.1983	31.12.1982	
Koko väestö · Totalfolkmängd	1 731 452	1 402 426	824 977	959 503	693 914	453 349
Miehiä · Män	836 808	676 063	395 736	448 291	341 691	219 587
Naisia · Kvinnor	894 644	726 363	429 241	511 212	352 223	233 762
1 000 miestä kohti · per 1 000 män	1 069	1 074	1 085	1 140	1 031	1 065
Ikäjakautumat · Åldersfördelning, %						
Miehet · Män	100	100	100	100	100	100
0-6	7,5	8,6	8,2	10,3	8,2	8,3
7-14	10,8	10,3	10,9	10,6	10,7	10,6
15-29	23,8	22,6	23,7	24,7	22,4	21,6
30-49	30,1	30,6	27,7	33,9	29,0	29,3
50-64	15,9	16,2	16,9	13,3	16,7	16,8
65-	11,8	11,6	12,6	7,2	13,0	13,4
Naiset · Kvinnor	100	100	100	100	100	100
0-6	6,7	7,5	7,1	8,5	7,7	7,4
7-14	9,7	9,2	9,7	8,9	10,0	9,6
15-29	21,6	21,3	22,5	22,8	21,3	20,0
30-49	27,4	27,7	25,0	31,4	26,8	27,1
50-64	16,4	16,6	16,9	14,7	16,6	17,0
65-	18,1	17,7	18,8	13,8	17,6	18,8
Yhteensä · Sammanlagt	100	100	100	100	100	100
0-6	7,1	8,0	7,6	9,3	7,9	7,9
7-14	10,2	9,8	10,2	9,7	10,4	10,1
15-29	22,7	21,9	23,1	23,7	21,8	20,8
30-49	28,7	29,1	26,3	32,5	27,9	28,1
50-64	16,2	16,4	16,9	14,0	16,6	16,9
65-	15,1	14,8	15,8	10,7	15,4	16,2

Lähde: Ao. kaupungit.
Källa: Berörda städer.

21.9

Väestö sukupuolen ja siviilisäädyn mukaan
Befolkningen efter kön och civilstånd
Population by sex and marital status

	Kööpenhamina Köpenhamn	Tukholma Stockholm	Oslo	Helsinki Helsingfors	Göteborg	Malmö
	1.1.1983	31.12.1982		1.1.1983	31.12.1982	
Miehiä · Män	227 678	302 454	208 232	215 898	206 567	109 482
joista vähintään 20-vuotiaita därav minst 20 år fyllda	186 142	244 158	162 425	163 322	159 414	85 411
1 000 aikuista kohti per 1 000 vuxna						
naimattomia · ogifta	360	368	275	297	337	297
naimisissa · gifta	457	479	608	580	519	556
leskiä · änklingar	50	39	41	29	37	37
eronneita · fränskilda	133	114	76	95	107	110
Naisia · Kvinnor	258 915	347 232	240 543	268 226	219 308	120 899
joista vähintään 20-vuotiaita därav minst 20 år fyllda	218 259	290 774	196 098	217 376	173 810	47 751
1 000 aikuista kohti per 1 000 vuxna						
naimattomia · ogifta	275	306	253	305	263	229
naimisissa · gifta	386	404	497	438	476	487
leskiä · änkor	194	153	163	143	136	153
eronneita · fränskilda	145	137	88	114	125	130

Lähde: Ao. kaupungit.
Källa: Berörda städer.

21.10

Kaupunkiseutujen väestö sukupuolen ja siviilisäädyn mukaan
Befolkningen i stadsregionerna efter kön och civilstånd
Population by sex and marital status in town regions

	Kööpenhaminan seutu Köpenhamns- regionen	Suur- Tukholma Stor- Stockholm	Oslo/Akers- husinseutu Oslo/Akershus- regionen	Helsingin seutu Helsingfors- regionen	Suur- Göteborg Stor- Göteborg	Suur-Malmö Stor-Malmö
	1.1.1983	31.12.1982		1.1.1983	31.12.1982	
Miehiä · Män	836 808	676 063	395 736	448 291	341 691	219 587
joista vähintään 20-vuotiaita därav minst 20 år fyllda	616 123	500 641	291 756	320 808	251 412	161 892
1 000 aikuista kohti per 1 000 vuxna						
naimattomia · ogifta	280	329	250	266	306	283
naimisissa · gifta	586	535	655	631	568	596
leskiä · änklingar	37	105	35	24	34	33
eronneita · fränskilda	97	31	60	79	92	87
Naisia · Kvinnor	894 644	726 363	429 241	511 212	352 223	233 762
joista vähintään 20-vuotiaita därav minst 20 år fyllda	682 774	557 847	329 228	389 579	266 017	178 447
1 000 aikuista kohti per 1 000 vuxna						
naimattomia · ogifta	209	268	212	257	232	219
naimisissa · gifta	530	481	576	522	537	542
leskiä · änkor	143	122	139	121	122	133
eronneita · fränskilda	118	129	73	100	109	106

Lähde: Ao. kaupungit.
Källa: Berörda städer.

21.11 Muuttoliike 1982 Flyttningsrörelsen 1982 Migration 1982

	Kööpenhamina Köpenhamn	Tukholma Stockholm	Oslo	Helsinki Helsingfors	Göteborg	Malmö
Kaupunkien muuttaneet · Inflyttade	36 807	34 121	22 746	21 947	16 014	8 922
Kaupunkiseudulta · Från stadsregionen	23 021	18 405	6 522	10 120	4 957	3 152
Muualta maasta · Från det övr. landet	8 339	10 506	11 024	10 045	8 702	4 083
Ulkomailta · Från utlandet	5 447	5 210	5 200	1 782	2 355	1 687
Kaupungista muuttaneet · Utflyttade	36 403	29 362	23 700	21 758	18 578	9 649
Kaupunkiseudulle · Till stadsregionen	23 583	17 773	9 130	13 441	7 451	4 024
Muualle maahan · Till det övr. landet	7 360	7 790	11 049	6 992	8 189	4 490
Ulkomaille · Till utlandet	5 460	3 799	3 521	1 325	2 938	1 135

¹ Ml. Färöarna och Grönland. · Inkl. Färöarna och Grönland.

Lähde: Ao. kaupungit.
Källa: Berörda städer.

21.12 Ulkomaiden kansalaiset Utländska medborgare Foreign nationals

	Kööpenhamina Köpenhamn	Tukholma Stockholm	Oslo	Helsinki Helsingfors	Göteborg	Malmö
	1.1.1983	31.12.1982		1.1.1983	31.12.1982	
Kansalaisuus · Medborgare i						
Ruotsin · Sverige	1 619		1 968	592		
Norjan · Norge	1 872	1 893		77	3 180	464
Tanskan · Danmark		1 161	2 874	141	2 162	2 542
Suomen · Finland	642	18 876	708		11 886	1 099
Espanjan · Spanien	332	995	314	106	317	128
Iso-Britannian · Storbritannien	2 651	1 523	2 101	350	929	285
Italian · Italien	557	1 026	250	120	504	241
Jugoslavian · Jugoslavien	3 154	2 956	1 130	20	5 601	5 594
Kreikan · Grekland	261	4 495	70	60	809	408
Puolan · Polen	454	2 218	301	85	1 570	1 958
Saksan liittotasavallan Förbundsrepubliken Tyskland	837	1 547	676	376	960	507
Turkin · Turkiet	3 207	3 630	1 234	46	2 290	714
Yhdysvaltojen · Förenta Staterna	894	1 304	1 421	301	455	198
Muiden maiden · Övriga länder	11 823	13 670	12 354	1 633	7 420	4 549
Yhteensä · Sammanlagt	28 303	55 294	25 401	3 907	38 083	18 687
%:a kokonaisväestöstä						
i % av totalfolk mängden	5,8	8,5	5,7	0,8	8,9	8,1

Lähde: Ao. kaupungit.
Källa: Berörda städer.

21.13 Ulkomaisten kansalaiset kaupunkiseuduilla Utländska medborgare i stadsregionerna Foreign nationals in town regions

	Kööpenhaminan seutu Köpenhamns- regionen	Suur- Tukholma Stor- Stockholm	Oslo/Akers- husinseutu Oslo/Akershus- regionen	Helsingin seutu Helsingfors- regionen	Suur- Göteborg Stor- Göteborg	Suur-Malmö Stor-Malmö
	1.1.1983	31.12.1982				
Kansalaisuus · Medborgare i						
Ruotsin · Sverige	5 117		3 406	1 030		
Norjan · Norge	5 432	4 832		138	4 485	971
Tanskan · Danmark		3 021	5 410	241	3 242	4 301
Suomen · Finland	1 417	55 121	1 000		15 125	2 035
Espanjan · Spanien	747	1 809	406	173	395	184
Iso-Britannian · Storbritannien	6 330	3 425	3 929	585	1 264	515
Italian · Italien	1 081	2 029	395	190	603	351
Jugoslavian · Jugoslavien	6 412	7 034	1 329	33	6 209	6 850
Kreikan · Grekland	385	6 778	86	83	886	689
Puolan · Polen	861	4 680	434	155	1 843	2 726
Saksan liittotasavallan Förbundsrepubliken Tyskland	2 702	4 253	1 256	731	1 493	1 014
Turkin · Turkiet	10 911	9 710	1 436	68	2 318	785
Yhdysvaltojen · Förenta Staterna	2 447	2 377	2 243	482	656	440
Muiden maiden · Övriga länder	23 549	30 087	15 465	2 547	8 527	7 265
Yhteensä · Sammanlagt	67 391	135 156	36 795	6 456	47 046	28 126
%:a kokonaisväestöstä						
i % av totalfolkmängden	3,9	9,6	4,5	0,7	6,8	6,2

Lähde: Ao. kaupungit.
Källa: Berörda städer.

21.14 Siirtolaiset lähtömaan mukaan 1982 Invandrare efter avgångsland 1982 Immigrants by country of departure 1982

	Muuttoalue Flyttningsområde					
	Kööpenhamina Köpenhamn	Tukholma Stockholm	Oslo	Helsinki Helsingfors	Göteborg	Malmö
Lähtömaa · Avgångsland						
Tanska · Danmark		135	740	61	113	219
Ruotsi · Sverige			606	828		
Norja · Norge		127		51	214	51
Suomi · Finland		967	109		286	135
Muu maa · Övriga länder		3 981	3 745	842	1 742	1 282
Yhteensä · Sammanlagt		5 210	5 200	1 782	2 355	1 687

Lähde: Ao. kaupungit.
Källa: Berörda städer.

21.15 Asuinhuoneistot ja asumistiheys huoneistotyyppin mukaan Bostadslägenheter och boendetäthet efter lägenhetstyp Dwelling units by size and housing density by type of dwelling unit

	Kööpenhamina Köpenhamn	Tukholma Stockholm	Oslo	Helsinki Helsingfors	Göteborg	Malmö
	1982	1980				
Asuinhuoneistoja Bostadslägenheter	284 571	367 189	222 291	221 341	220 540	126 878
siitä pientaloissa ¹ därav i småhus ¹	25 350	40 829	⁵ 37 500	22 540	39 090	19 303
%	8,9	11,1	16,9	10,2	17,7	15,2
Huoneistotyyppijakautuma² Fördelning på lägenhetstyp²						
Keittiö, huone						
Enkelkök, enkelrum	43,0	13,3	2,1	1,6	8,0	7,7
1h + k · 1r + k	8,3	17,9	12,5	29,5	12,5	11,0
2h + k · 2r + k	41,0	27,1	23,1	34,7	29,7	31,1
3h + k · 3r + k	26,0	22,5	25,6	18,9	24,8	27,4
4h + k · 4r + k	14,0	10,3	14,6	9,7	13,3	12,9
5h + k - · 5r + k -	7,4	8,7	11,4	5,1	11,1	9,8
Tuntematon · Okänd	0,3	0,2	10,7	0,5	0,6	0,2
Asumistiheys³ · Boendetäthet³						
Keittiö, huone						
Enkelkök, enkelrum	..	89	} 120	127	87	89
1h + k · 1r + k	..	60		88	58	56
2h + k · 2r + k	..	50	80	74	51	48
3h + k · 3r + k	..	54	70	72	57	56
4h + k · 4r + k	..	55	70	64	58	55
5h + k - · 5r + k -	..	50	60	51	53	49
Kalkki huoneyksiköt Samtliga rumsenheter	64	54	70	76	55	52

¹ 1-2 perheen talot ja rivitalot. · Hus för 1-2 familjer samt radhus.

² Helsingin tiedoissa keittokomero on laskettu keittiöksi. · I uppgifterna för Helsingfors har kokvrå räknats som kök.

³ Asukkaita 100 huoneyksikköä (asuinhuone tai keittiö) kohti. Helsingin tiedot on laskettu huoneiluvun mukaan. · Boende per 100 rumsenheter (boningsrum eller kök).

⁴ Uppgifterna för Helsingfors har beräknats efter rumsantal.

⁵ Huoneistot ilman erillistä keittiötä sekä asuntolahuoneistot. · Lägenheter utan kök samt kollektivbostäder.

⁶ Arvioitu luku. · Beräknad tal.

Lähde: Ao. kaupungit.

Källa: Berörda städer.

21.16 Valmistuneet asuinhuoneistot kaupungeissa ja kaupunkiseudulla 1978-82 Färdigställda bostadslägenheter i städerna och i stadsregionerna 1978-82 New dwelling units in towns and their regions 1978-82

	Kööpenhamina Köpenhamn	Tukholma Stockholm	Oslo	Helsinki Helsingfors	Göteborg	Malmö
Kaupungit · Städerna						
1978	1 434	1 726	2 271	4 196	1 886	649
1979	840	2 676	3 054	3 931	1 733	1 190
1980	1 903	2 117	3 533	3 788	2 203	734
1981	1 184	2 380	2 851	3 836	1 400	826
1982	681	2 323	4 189	4 065	1 837	1 066
Kaupunkiseudut Stadsregionerna						
1978	9 269	6 105	5 972	10 884	3 349	2 200
1979	7 667	6 740	6 262	10 315	3 519	2 235
1980	8 693	5 909	6 792	9 989	3 753	1 836
1981	6 040	7 452	6 045	9 469	3 131	2 240
1982	6 164	6 236	8 252	9 214	3 552	2 458

Lähde: Ao. kaupungit.

Källa: Berörda städer.

21.17 Valmistuneet asuinhuoneistot huoneistotyyppin mukaan kaupungissa ja kaupunkiseudulla 1982

Färdigställda bostadslägenheter efter lägenhetstyp i städerna och i stadsregionerna 1982

New dwelling units by type of dwelling unit in towns and their regions 1982

	Kööpenhamina Köpenhamn	Tukholma Stockholm	Oslo	Helsinki ¹ Helsingfors ¹	Göteborg	Malmö
	%					
Kaupungit · Städerna						
Keittiö, huone						
Enkelök, enkelrum	0,1	15,4	3,8	8,7	0,1	—
1h + k · 1r + k	1,6	6,4	0,8	8,7	0,5	3,6
2h + k · 2r + k	11,5	22,6	22,4	21,2	19,3	13,4
3h + k · 3r + k	55,5	19,6	17,4	33,8	24,2	27,4
4h + k · 4r + k	26,7	24,6	42,9	18,7	28,7	37,3
5h + k - · 5r + k -	4,6	11,5	12,7	8,9	27,2	18,3
Kaupunkiseudut Stadsregionerna						
Keittiö, huone						
Enkelök, enkelrum	..	6,2	*2,2	7,6	0,0	0,1
1h + k · 1r + k	..	2,9	..	6,6	0,8	1,6
2h + k · 2r + k	..	21,0	..	19,4	16,8	12,0
3h + k · 3r + k	..	20,0	..	31,6	19,2	21,0
4h + k · 4r + k	..	24,5	..	23,1	30,8	29,2
5h + k - · 5r + k -	..	25,4	..	11,8	32,4	36,1

¹ 1h + kk · 1r + kv
 1h + k - 2h + kk · 1r + k - 2r + kv
 2h + k - 3h + kk · 2r + k - 3r + kv
 3h + k - 4h + kk · 3r + k - 4r + kv
 4h + k - 5h + kk · 4r + k - 5r + kv
 5h + k - · 5r + k -

Lähde: Ao. kaupungit.
 Källa: Berörda städer.

21.18 Rekisteröidyt moottoriajoneuvot

Inregistrerade motorfordon

Motor vehicles registered

	Kööpenhamina Köpenhamn	Tukholma Stockholm	Oslo	Helsinki Helsingfors	Göteborg	Malmö
	31.12.1982		31.12.1981	31.12.1982	31.12.1981	
Autoja · Bilar	103 708	207 768	171 419	143 005	143 283	79 483
Henkilöautoja · Personbilar	83 211	185 090	148 340	123 035	132 144	72 723
Vuokra- ja linja-autoja						
Droskbilar och bussar	¹ 3 256	4 071	2 128	2 565	1 254	611
Kuorma-autoja ym. · Lastbilar m.m.	² 17 241	18 607	20 951	17 405	9 885	6 149
Asukkaita henkilöautoa kohti						
Invånare per personbil	4,7	3,5	3,0	3,9	3,0	3,1
Moottoriyöriä · Motorcyklar	3 467	740	1 717	3 673	741	466

¹ Ml. vuokrattavat autot, koulutaliskuljetuksiin rekisteröidyt autot ja ambulanssit. · Inkl. leasingbilar, skolskjutsar och ambulanser.

² Ml. paloautot. · Inkl. brandbilar.

Lähde: Ao. kaupungit.
 Källa: Berörda städer.

21.19 Merenkulku 1982

Sjöfart 1982

Navigation 1982

	Köpenhamina Köpenhamn	Tukholma Stockholm	Oslo	Helsinki Helsingfors	Göteborg	Malmö
Saapuneita aluksia · Ankomna fartyg	17 443	13 462	6 927	4 526	13 345	19 347
kotimaasta · från inrikes ort	3 260	9 707	4 237	1 311	..	1 151
ulkomailta · från utrikes ort	14 183	3 755	2 690	3 215	..	² 18 196
Saapuneet alukset, 1 000 nettorek.tonnia¹						
Ankomna fartyg, 1 000 nettoreg.ton¹	11 447	40 405	10 098	14 239	58 195	25 473
kotimaasta · från inrikes ort	2 934	2 991	1 564	484	..	1 424
ulkomailta · från utrikes ort	8 513	37 414	8 534	13 755	..	² 24 049
Tavarallikenne yhteensä, 1 000 tonnia						
Godstrafik sammanlagt, 1 000 ton	7 369	5 391	5 012	6 596	22 699	4 506
Saapunut · Anlänt från	6 236	4 382	3 971	5 050	12 647	3 228
kotimaasta · inrikes ort	1 609	2 479	2 077	1 246	283	1 554
ulkomailta · utrikes ort	4 627	1 903	1 894	3 804	12 364	1 674
Lähtenyt · Avsant till	1 133	1 009	1 041	1 546	10 052	1 278
kotimaahan · inrikes ort	366	145	326	—	4 289	67
ulkomaille · utrikes ort	767	864	715	1 546	5 763	1 211

¹ Tukholman ja Malmön luvut bruttorek. tonneina · För Stockholm och Malmö bruttoreg. ton.
² Ml. yhdistetty ulkomainen merenkulku. · Inkl. kombinerad utrikesfart.

Lähde: Ao. kaupungit.
 Källa: Berörda städer.

21.20 Lentoliikenne 1982

Flygtrafiken 1982

Air traffic 1982

	Köpenhamina Köpenhamn	Tukholma Stockholm	Oslo	Helsinki Helsingfors	Göteborg	Malmö
Matkustajia¹ · Passagerare¹, 1 000	9 448	7 223	4 084	3 693	1 753	829
saapuneita · ankomna	4 592	3 566	2 048	1 820	879	408
lähteneitä · avresta	4 856	3 657	2 036	1 873	874	421
Posti- ja rahtiliikenne, 1 000 tonnia						
Post- och fraktrafik, 1 000 ton	165,9	62,8	47,1	37,1	16,3	4,7
saapuvaa · ankommande	79,3	28,9	19,1	20,2	8,7	2,4
lähtevää · avgående	86,6	33,9	28,0	16,9	7,6	2,3

¹ Ml. tilauslentoliikenteen matkustajat, pl. kauttakulkuamatkustajat. · Inkl. passagerare i charterflygtrafik, exkl. passagerare på genomresa.

Lähde: Ao. kaupungit.
 Källa: Berörda städer.

Asiahakemisto · Sakregister

- Agentuuritoiminta** 157
Ahtaastiasuminen 93, 96
Alkoholijuomien myynti 159
Alkoholistihuolto 245, 256
Alukset 171–172, 174, 308
Ammatilliset oppilaitokset 264, 268–269
Ammatissa toimiva päiväväestö, ks. Työpaikat
Ammatissa toimiva väestö 64, 121, 265
Ammatissatoimivuusosuus 121
Ammattienedistämislaitos 272
Anniskeluravintolat 280
Ansiotasoindeksi 128
Arvopaperipörssi 181
Asuinhuoneet 93, 95–96, 106, 146
Asuinhuoneistot
 hallintaperuste 97, 99–105
 huoneistoala 94, 96, 98–106
 kaupungin asuinkiinteistöyhtiöissä 109
 keskikoko 96, 98–106
 luku 95–106, 306
 osa-alueittain 98–105
 piireittäin 98–105
 rakennusluvut 140
 valmistuneet
 huoneistoala 138–139, 143, 145, 147–148
 huoneistotyyppi 138–139, 146–149, 307
 kaupungin rakennuttamat 138, 148
 luku 139, 143, 145–150, 306
 piireittäin 150
 talotyyppi 137, 145
 valtion lainoittamat 138–139, 145, 147
 vuokrat 94, 107
Asumistaso 96, 98–106, 306
Asumistiheys 93, 96, 98–106, 306
Asumistuki
 asumistukilain mukainen 108
 kansaneläkkeensaajien 258
Asumuserot 75
Asunnonjako, kaupungin 108
Asunnontarkastukset 225
Asuntokunnat 44, 62, 64
Asunto-oikeus 286
Asuntotuotanto 139–150, 306–307
Autot, rekisteröidyt 164–165, 307
Avioerot 65, 75, 298
Avioliitot 65, 75, 298
Aviottomat lapset
 lastenvalvojan luettelossa 251
 syntyneet 77
- Deflatointikerroin** 35
Desinfiointi 225
- Eduskuntavaalit** 289, 292–293
Ehkäisyneuvonta 227
Elatusturva 242, 251
Elinaika 82
Elinkustannusindeksi 213, 217
Elintarvikkeet
 keskihinnat 213, 221
 kulutusmenot 213–214, 222–224
 tuonti 154, 173
 valvonta 225
 vienti 154, 173
Elokuvateatterit 279
Eläkkeet
 kansan- 258–260
 perhe- 259–260
 rintamasotilas- 259–260
 työkyvyttömyys- 259–261
 työttömyys- 259
Energialaitos
 toiminta 193–196
 tuloslaskelma 190
- Fysiatriinen poliklinikka** 230
- Hammashuolto** 229
Hedelmällisyysluvat 65, 78
Helsingin Kotiaputoimisto 257
Helsingin seutu
 ammatilliset oppilaitokset 269
 asuntotuotanto 143, 306–307
 autot, rekisteröidyt 165
 kansaneläkkeet 260
 koulutoimi 267
 kunnallisverotus 212
 kuolleet 78
 muuttoliike 90–91, 299
 peruseläkkeet, yleiset 260
 pinta-ala 297
 sairausvakuutus 235, 237
 syntyneet 78
 talonrakennustoiminta 142–143
 televisioluvat 278

- teollisuustoiminta 134
 ulkomaalaiset 305
 veroäyrit 212
 väestö 62, 299, 302–303
 väestöntiheys 297
 Helsinki Televisio 278
 Henkikirjoitettu väestö, ks. Väestö
 Henkilöstö, kaupungin 125
 Henkirikokset 283–285
 Hinnat
 elintarvikkeiden ym. keskihinnat 213, 221
 indeksit 213–220
 Holhouksessa olevat 252
 Hotellit 178
 Huoltotoimi
 huoltoapu 243–244, 255
 irtolaiset 256
 kodinhoitotoiminta 245, 257
 Kyläsaaren hoitolaitos 256
 laitossairaalat 243, 254
 päihdyttävien aineiden väärinkäyttäjät
 245, 256
 sairaskodit 243, 254
 Tervalammen huoltolaitos 256
 Toukolan hoitokoti 256
 Töölön A-klinikka 256
 vanhainkodit 243, 254
 vanhusten
 asuintalot 243, 253
 palvelukeskukset 253
 virkistyskeskukset 253
 Huoneet 93–96, 106, 138, 146
 Huoneistot
 asuin- 93, 95–106, 138–140, 143, 145–150,
 306–307
 muut 151
- I**hotautipoliklinikka 230
Indeksi
 ansiotaso- 128
 elinkustannus- 213, 217
 kotimarkkinoiden perushinta- 213, 220
 kuluttajahinta- 213–216
 pientalon rakennuskustannusten 152
 rakennuskustannus- 152
 teollisuustuotannon volyyymi- 135
 tukkuhinta- 213, 218–219
 Unitaksen osake- 181
 Irtolaishuolto 256
 Irtosolututkimus 227
- J**oukkoliikenne 161–164
 Jätevesi
 määrä 42
 puhdistamot 42
 pumppaamot 42
 Jäänmurtaja 197
- K**aaasu 196
 Kadut 37
 Kansalaisopistot 271
 Kansanedustajainvaalit 289, 292–293
 Kansaneläkkeet 258–260
 Kansankorkeakoulut 268
 Kasvattilapset 240–241, 247
 Kasvatusneuvola 241, 249
 Kaukolämpö 196
 Kauppalaivasto 171–172
 Kaupungin asuin- ja kiinteistöyhtiöt 109
 Kaupungin henkilöstö 125
 Kaupunginkirjasto 275
 Kaupungin museot 277
 Kaupunginorkesteri 274
 Kaupungin sairaalat 230–232
 Kaupungin talous 183–191
 ks. myös Kunnallistalous
 Kaupunginvaltuutetut 290
 Kehitysvammaisten erityishuolto 241–242, 250
 Keskilämpö 38
 Keski- ja väkiväkiväki 65
 Kesävirikistystoiminta, lasten 248
 Kirjastot
 kaupungin 275
 tieteelliset 276
 Kirkollisvero 208–209
 Kodinhoitotoiminta 245, 257
 Koko maa
 agentuuritoiminta 157
 alkoholijuomien myynti 159
 asuinhuoneistot 97, 106, 139, 149
 asumistaso 106
 asumistuki 108
 asumuserot 75
 asuntotuotanto 139, 149
 autot, rekisteröidyt 165
 avioerot 75
 avioliitot 75
 elintarvikkeiden ym. keskihinnat 221
 indeksit 128, 135, 152, 181, 214–220
 kansaneläkkeet 260
 kauppalaivasto 171

- koulutoimi 267
 kulutusmenot 222–223
 kunnallisvaalit 291
 kunnallisverotus 205, 212
 kuolleet 78
 lentoliikenne 170
 peruseläkkeet, yleiset 260
 postiliikenne 175
 puhelinkojeet 177
 ravitsemistoiminta 158
 syntyneet 78
 televisiolut 278
 teollisuustoiminta 132–134
 tieliikenneonnettomuudet 169
 tukkukauppa 157
 tulonsaajat 200–201
 tuonti 153
 työikäinen väestö 123
 työkyvyttömyyseläkkeet 260–261
 työlliset 123
 työnhakijat, työttömät 124
 työtaistelut 129
 työttömyysaste 123
 työttömät 123–124
 työvoima 123
 vaalit 291, 293, 295
 verotus 200–201, 205, 212
 veroäyrit 212
 vienti 153
 vuokrat, asuntojen 107
 väestö 62
 vähittäiskauppa 156
 Konsertit 274
 Korkeakoulut 270
 Korkeanasteen oppilaitokset 270
 Korkeasaari, eläintarha 279
 Korvapoliikklinikka 230
 Kotimarkkinoiden perushintaindeksi 213, 220
 Kotisairaanhoido 228
 Kotitaloustiedustelu 217, 222–224
 Koulu- ja opiskelijaterveydenhuolto 229–230
 Koulutoimi 266–267
 Koulutusaste 263–265
 Kuluttajahintaindeksi 213–216
 Kulutusmenot 214, 222–224
 Kunnallistalous
 eläkemenot 189
 joukkoliikenteen kustannukset ja tuotot 163
 kunnallisverotulot 183, 185–186
 käyttömenot
 kasvatusneuvolatoiminta 249
 kaupunginkirjasto 275
 kaupunginmuseo 277
 kaupunginorkesteri 274
 kaupungin sairaalat 232
 kehitysvammaisten erityishuolto 250
 kesävirkestystoiminta 248
 kodinhoitotoiminta 257
 palo- ja pelastustoimi 288
 perhepäivähoito 246
 päiväkodit 245
 sijaishuolto 248
 työväenopistot 271
 urheilu- ja ulkoilutoimi 184, 279
 vanhain- ja sairaskodit 254
 vanhusten asuintalot 253
 lainakanta 190
 menot ja tulot 183–189
 palkkausmenot 189
 pääomamenojen rakenne 188
 rahastot 191
 teollisuuslaitosten tuloslaskelmat 190
 valtionosuudet ja -korvaukset 189
 veroäyriin hinnan jakautuminen 187
 Kunnallisvaalit 289–291
 Kunnallisverotus 199–200, 202–205, 208–212
 Kuntoutustoiminta 228
 Kuolemansyyt 81
 Kuolemanvaara 82
 Kuolleet 66–74, 77–81, 298, 300
 Kyläsaaren hoitolaitos 256
 Laboratoriotutkimukset 227
 Lahjoitusrahastot 191
 Lainakanta, kaupungin 190
 Lainananto
 osuuspankit 179
 panttilainausta 182
 säästöpankit 180
 Laitossairaalat 231, 254
 Laivat 171–172, 174, 308
 Lakot 129
 Lapsen elatustuki 242, 251
 Lapsen hoitotuki 259
 Lapsilisät 251
 Lastenkirjastotoiminta 275
 Lastenneuvolat 226
 Lasten päivähoitotoimi 239–240, 245–247
 Lastensuojelutoimi
 avohuolto 240, 247
 elatusturva 242, 251
 kasvatillapset 240–241, 247
 kehitysvammaisten erityishuolto 241–242, 250
 kesävirkestystoiminta 248
 laitokset 248
 lapsilisät 251
 sijaishuolto 240, 247–248
 äitiysavustukset 252

Leikkipuistotoiminta 247

Leirintäalue 279

Lennätinliikenne 176

Lentoliikenne 170, 308

Liikenne

alukset, saapuneet 172, 174, 308

henkilö- 162–164, 170, 174, 178, 308

joukko- 161–164

lennätin- 176

liikennelaskennat 161, 166

liikennerekokset 283–284

posti- 170, 175, 308

puhelin- 176–177

tavara- 155, 169, 173–174, 308

telex- 175

tieliikenneonnettomuudet 161–162, 167–169

Liikennelaitos 161–164

Liikenteen volyyymi 161, 166

Linja-autoliikenne 162–164

Lämpötila

ilman 38

veden 38

Maapinta-ala 37, 297

Maassa asuva väestö 43, 59, 66

Maassamuutto 66–67, 86–87, 89, 304

Maaumatat 279

Maidontarkastus 225

Majoitusliikkeet 178

Majoitussuojat 256, 258

Matkustajat

lentoteitse 170, 308

majoitusliikkeissä 178

meritse 174

metrolla 162

raitiotie- ja autolinjoilla 162

rautateitse 170

Merenkulku 155, 171–174, 308

Merivesi

korkeus 38

kuormitus 42

laatu 41

lämpötila 38

Metroliiikenne 162–164

Mielenterveystoimisto 228

Mielisairaalat 230–232

Moottoriajoneuvot 164–165, 307

Moottoripyörät 307

Museot 277

Musiikkikirjastotoiminta 275

Muuttoliike 66–74, 83–91, 298–299, 304–305

Neuvolat

kasvatus- 241, 249

lasten- 226

äitiys- 226

Nosturit, satamissa 197

Nuorisonhuolto 240–241, 247–248

Nuorisoriikollisuus 284

Oikeusaputoimi, yleinen 252

Ooppera 274

Opiskelijaterveydenhuolto 229–230

Oppivelvolliset 266

Osuuspankit 179

Osuussairaalat 233

Pakkolomautetut 124**Palkat**

ansiotasoindeksi 128

palkkausmenot, kaupungin 189

teollisuuden 133

työntekijäin, kaupungin 126

Palo- ja pelastustoimi 288

Pankit

osuus- 179

Postipankki 181

säästö- 180

Panttilainausliike 182

Perhe-eläkkeet 259–260

Perheet 44, 63

Perhepäivähoito 239, 246

Peruskoulut 263, 266–267

Pientalon rakennuskustannusindeksi 152

Pinta-ala

Helsingin 37, 297

Helsingin seudun 297

Pohjoismaiden katsaukset 297–308

Polisiin tietoon tulleet rikokset 283–285

Poliklinikat 228, 230

Postiliikenne 170, 175, 308

Postipankki 181

Presidentin valitsijamiesvaalit 289, 294–295

Psykologitoiminta, terveyskeskus- 227

Puhdistamot, jäteveden- 42

Puhe- ja äänihäiriö poliklinikka 230

Puhelin

kojeet 177

liikenne 176

liittymät 177

Puistotäitoiminta 247

Pumppaamot, jäteveden- 42

Päihdyttävien aineiden väärinkäyttäjät 245, 256, 258, 287

Päihtyneiden säilöönottokerrat 287

Päiväkodit

kunnalliset 239, 245

yksityiset 239, 246

Päivärahakorvaukset 236–237

Pääkaupunkiseutu

agentuuritoiminta 157

ammattilliset oppilaitokset 269

ammattissa toimiva päiväväestö 120

asuinhuoneistot 106, 139

asumistaso 106

asumistuki 108

asuntotuotanto 139, 143

autot, rekisteröidyt 165

kansaneläkkeet 260

koulutoimi 267

kuluttajahintaindeksi 214

kunnallisverotus 205, 212

kuolleet 78

muuttoliike 89–91

peruseläkkeet, yleiset 260

puhelinkojeet 177

ravitsemistoiminta 158

sairausvakuutus 235, 237

syntyneet 78

talonrakennustoiminta 142–143

televisioluvat 278

teollisuustoiminta 134

tieliikenneonnettomuudet 169

tukkukauppa 157

tulonsaajat 200–201

työikäinen väestö 123

työlliset 123

työnhakijat, työttömät 124

työpaikat 120

työttömyysaste 123

työttömät 123–124

työvoima 123

vedenkulutus 197

verotus 200–201, 205, 212

veroäyrit 212

vuokrat, asuntojen 107

wäestö 61–62

wähittäiskauppa 156

Raastuvanoikeus

asunto-oikeus 286

ratkaistut asiat 286

sytytyt henkilöt 285

tuomitut henkilöt 285

Radion sinfoniaorkesteri 274

Rahastot, kaupungin 191

Raitiotieliikenne 162–164

Rakennuskustannusindeksi 152

Rakennusluvut 140

Rakennustoiminta 137–151, 306–307

Rannikkoliikenne 172–174, 308

Rautatieliikenne

matkustajaliikenne 170

tavaraliikenne 169

Ravintolat, anniskelu- 280

Ravitsemistoiminta 158

Rikokset 283–286

Rintamasotilaseläkkeet 259–260

Rokotukset 225

Ruokakunnat, ks. Asuntokunnat

Ruotsinkielinen väestö 56–58

Röntgentutkimukset 227

Sademäärä 39

Sairaalat 228, 230–233

Sairaankuljetus 288

Sairaskodit 254

Sairausvakuutus 234–237

Satamat

alukset, saapuneet 172, 174, 308

jäänmurtaja 197

matkustajaliikenne 174

nosturit 197

tavaraliikenne 173–174, 308

varastoimistoiminta 198

Siirtolaiset 67, 88–89, 304–305

Silmäpoliklinikka 230

Sisäinen muuttoliike 66, 69–73

Sosio-ekonominen asema 43, 64

Sukupuolitautilien poliklinikka 225

Synnytysvalmennus 226

Syntyneet 65–66, 68–72, 74, 76–78, 298–299

Syytetyt henkilöt 285

Sähkö 193–195

Sähkösanomat 176

Sääolot 38–40

Säästöpankit 180

Taidemuseot 277

Talonrakennustoiminta 137–151

Tampere 62, 75, 78, 134, 139, 149, 156–158,

164–165, 169, 177, 197, 212, 260, 267,

278

Tapaturmat

kaupungin palveluksessa olevien 127

liikenteen aiheuttamat 161–162, 167–169

Tavaraliikenne

lentoteitse 155, 170, 308

meritse 155, 173–174, 308

rautateitse 169

- Teatterit 274
 Televisioluvat 278
 Telexliikenne 175
 Teollisuustoiminta 131–134
 Teollisuustuotannon volyyymi-indeksi 135
 Tervalammen huoltolaitos 256
 Terveystieteiden tutkimusten laboratorio 225
 Terveysasemat 227
 Terveyskeskuslääkärit 227
 Terveyskeskuspsykologitoiminta 227
 Terveysneuvonta 226–227
 Terveysolojen tarkastuskäynnit 225
 Tieliikenneonnettomuudet 161–162, 167–169
 Tieteelliset kirjastot 276
 Toimihenkilöt
 kaupungin 125
 teollisuuden 132–134
 Toimipistelaskenta 111, 113–117
 Toimitilat 117
 Toukolan hoitokoti 256
 Tuberkuloosisairaalat 228, 230–232
 Tukkuhintaindeksi 213, 218–219
 Tukkukauppa 157
 Tulonsaajat
 iän ja sukupuolen mukaan 203
 tuloluokittain 200–202, 205
 Tulot 199–202, 204–212
 Tuonti 153–155, 173, 308
 Turku 62, 75, 78, 134, 139, 149, 156–158,
 164–165, 169, 177, 197, 212, 260, 267,
 278
 Tutkinnon suorittanut väestö 263–265
 Tuulet 40
 Työkäinen väestö 122–123
 Työ- ja työmatkatapaturmat, kaupungin hen-
 kilöstön 127
 Työkyvyttömyyseläkkeet 259–261
 Työllisyys 112, 122–124
 Työmatkan kulkutapa 118–119
 Työntekijät
 kaupungin 125–126
 teollisuuden 132–134
 Työnvälitys, julkinen 124
 Työpaikat
 avoimet 124
 toimiala 112, 118–120
 toimipistelaskenta 111–117
 työssä käyvä väestö 118–120
 Työsuojelu 225
 Työtaistelut 129
 Työterveyshuolto 227
 Työttömät 112, 122–124
 Työttömyysaste 122–123
 Työttömyyskorvauksen saajat 124
 Työvoima 112, 122–123
 Työväenopistot 271
- Uimahallit** 279
Uimalat 279
Uimarannat 279
Ulkoilualueet 279
Ulkomaalaiset 45, 304–305
Ulkomaankauppa 153–155
Unitaksen osakeindeksi 181
Urheilu- ja ulkoilutoimi 279
Urheilulaitokset 279
Uskontokunnat 53
- Vaalit**
 kansanedustajain- 289, 292–293
 kunnallis- 289–291
 presidentin valitsijamiesten 289, 294–295
Valtionarkisto, kävijät 277
Valtionosuudet ja -korvaukset 189
Valtion sairaalat 228, 230, 233
Valtionverot 199–203, 205–209
Vanhainkodit 243, 254
Vanhusten
 asuintalot 243, 253
 neuvonta 227
 palvelukeskukset 253
 virkistyskeskukset 253
Varastoimistoiminta satamissa 198
Veden valmistus, myynti ja kuluttajat 197
Venesatamapaikat 279
Verenpaineeseulonta 227
Verotus
 ammattissa toimivan väestön 200, 206–207
 kirkollisvero 208–209
 kunnallis- 199–200, 202–205, 208–212
 kuolinpesien 209
 luonnollisten henkilöiden 199–208
 mk/tulonsaaja 204–206, 208
 tuloluokittain 200–202, 205
 valtion- 199–202, 205–209
 varallisuusverotus 209
 veronluonteiset maksut 208
 verot 205, 208–209
 vähennykset 208
 yhteisöjen 199, 209
Veroäyrit
 hinta 210, 212
 lukumäärä 210–212
Vesilaitos
 toiminta 197
 tuloslaskelma 190
Viemärit 42
Vienti 153–155, 173, 308
Viheralueet 37
Viranhaltijat, kaupungin 125
Virkaholhoustoimi 252

Vuokrat

asuntojen 94, 107
toimitilojen 117

Väestö

ammattissa toimiva 64, 121, 206, 265
asuntokunnat 44, 62, 64
asunto- 95
Helsingin seutu 62, 297, 302–303
Helsingissä työssä käyvä 118–120
henkikirjoitettu 43, 45–62, 66, 297, 299,
301–303
ikä 46, 50–58, 60–61, 301–302
keskiväkiluku 65
koko maa 62
koulutusaste 264–265
osa-alueittain 47–52
maassa asuva 43, 59, 66
perheet 44, 63
peruspiireittäin 47–52
pohjoismaiden suurkaupungit 297, 299,
301–305
päiväväestö, ks. Helsingissä työssä käyvä
pääasiallinen toiminta 64
pääkaupunkiseutu 61–62
ruokakunnat, ks. asuntokunnat
ruotsinkielinen 56–58
siviilisääty 54–58, 303
sosio-ekonomisen asema 44, 64
suurpiireittäin 47–53
syntymäpaikka 59–60
Tampere 62
toimiala 118–121
Turku 62
työikäinen 122–123
työssä käyvä 118–120
työttömänä ollut 122–123
ulkomaalaiset 45, 304–305
uskontokunta 53
väestötiheys 37, 297

Väestönmuutokset

asumuserot 75
avioerot 65, 75, 298
avioliitot 65, 75, 298
hedelmällisyysluvut 65, 78
Helsingin seutu 78, 90–91, 299
koko maa 75, 78
kuolemanvaara 82
kuolleet 66–74, 77–81, 298, 300
maassamuutto 66–67, 86–87, 89, 304
muuttoliike 66–74, 83–91, 298–299, 304–305
osa-alueittain 68–73
piireittäin 68–73
pohjoismaiden suurkaupungit 298–300,
304–305
pääkaupunkiseutu 78, 89–91
siirtolaiset 67, 88–89, 304–305
sisäinen muuttoliike 66, 69–73
syntyneet 65–66, 68–72, 74, 76–78,
298–299
Tampere 75, 78, 91
Turku 75, 78, 91
Vähennykset, verotuksessa 208
Vähittäiskauppa 156

Yhteistariffiliikenne 161–163
Yksityiset sairaalat 230, 233
Yleiset alueet 37
Yliopisto 270
Ympäristövalvonta 225
Yömajat 256, 258

Äitiysavustukset 252
Äitiyshuolto 226, 229
Äitiysneuvolat 226
Äitiysrahaikorvaukset 236–237
Äyrit 210–212

- A**genturverksamhet 157
 Alkoholdrycker, försäljningen av 159
 Alkoholistvård 245, 256
 Allmänna områden 37
 Andelsbanker 179
 Andelssjukhus 233
 Anstalten för yrkenas främjande 272
 Anstaltssjukhus 231, 254
 Arbetare
 i industrin 132–134
 stadens 125–126
 Arbetarinstitutet 271
 Arbetarskydd 225
 Arbetsförmedling, offentlig 124
 Arbetskonflikter 129
 Arbetskraften 112, 122–123
 Arbetskraftstal, relativt 122–123
 Arbetslösa 112, 122–124
 Arbetslöshetsersättning, mottagare av 124
 Arbetsplatser
 befolkning som förvärvsarbetat 118–120
 enligt räkningen av arbetsställen 111, .
 113–117
 lediga 124
 näringsgren 112, 118–120
Areal
 Helsingfors 37, 297
 Helsingforsregionen 297
 Avdrag vid beskattningen 208
 Avfallsvatten
 mängd 42
 pumpverk för 42
 reningsverk för 42
 Avlopp 42
 Avloppsvattenmängd 42
- B**anker
 andels- 179
 Postbanken 181
 spar- 180
 Barnrådgivning 226
 Barnbiblioteksverksamhet 275
 Barnbidrag 251
 Barndagvård 239–240, 245–247
 Barnskyddsverksamhet
 anstalter 248
 barnbidrag 251
 fosterbarn 240–241, 247
 moderskapsunderstöd 252
 sommarrekreationsverksamhet 248
 tryggande av underhåll 242, 251
 utvecklingsstörda 241–242, 250
 vård utom hemmet 240, 247–248
 öppen vård 240, 247
- Basprisindex för hemmamarknadsvaror 213, 220
 Bassånger 279
 Befolkning
 arbetar i Helsingfors 118–120
 arbetslös 122–123
 bostads- 95
 bostadshushåll 44, 62, 64
 civilstånd 54–58, 303
 dagbefolkning, se arbetar i Helsingfors
 delområdesvis 47–52
 distriktsvis 47–53
 familjer 44, 63
 folktäthet 37, 297
 födelseort 59–60
 hela landet 62
 Helsingforsregionen 62, 299, 302–303
 hushåll, se bostadshushåll
 huvudstadsregionen 61–62
 i arbetsför ålder 122–123
 i de nordiska storstäderna 297, 299, 301–305
 i landet bosatt 43, 59, 66
 mantalsskriven 43, 45–62, 66, 297, 299,
 301–303
 medelfolkmängden 65
 näringsgren 118–121
 religionssamfund 53
 socio-ekonomisk ställning 44, 64
 som förvärvsarbetat 118–120
 svenskspråkig 56–58
 Tammerfors 62
 utbildningsnivå 264–265
 utlänningar 45, 304–305
 yrkesverksam 64, 121, 206, 265
 Åbo 62
 ålder 46, 50–58, 60–61, 301–302
 Befolkningsförändringar
 delområdesvis 68–73
 distriktsvis 68–73
 döda 66–74, 77–81, 298, 300
 dödsrisker 82
 flyttningsrörelse 66–74, 83–91, 298–299,
 304–305
 fruktsamhetstal 65, 78
 födda 65–66, 68–72, 74, 76–78, 298–299
 hela landet 75, 78
 Helsingforsregionen 78, 90–91, 299
 hemskillnader 75
 huvudstadsregionen 78, 89–91
 i de nordiska storstäderna 298–300, 304–305
 inrikesomflyttningen 66–67, 86–87, 89, 304
 intern omflyttning 66, 69–73
 invandrare 67, 88–89, 304–305
 skilsmässor 65, 75, 298
 Tammerfors 75, 78, 91

- utvandrare 67, 88–89, 304
- Åbo 75, 78, 91
- åktenskap 65, 75, 298
- Berusade, tagna i förvar 287
- Berusningsmedel, missbrukare av 245, 256, 258, 287
- Beskattning
 - avdrag 208
 - avgifter av skattenatur 208
 - dödsbonas 209
 - enligt inkomstklass 200–202, 205
 - fysiska personers 199–208
 - förmögenhetsskatt 209
 - kommunal- 199–200, 202–205, 208–212
 - kyrkoskatt 208–209
 - mk/inkomsttagare 204–206, 208
 - samfunds 199, 209
 - skatter 205, 208–209
 - stats- 199–202, 205–209
 - yrikesverksamma befolkningens 200, 206–207
- Bibliotek
 - stadens 275
 - vetenskapliga 276
- Bilar, registrerade 164–165, 307
- Biograferna 279
- Blodtryckskontroll 227
- Boendestandard 96, 98–106, 306
- Boendetäthet 93, 96, 98–106, 306
- Bostadsbidrag
 - enligt lagen om bostadsbidrag 108
 - folkpensionstagares 258
- Bostadsfastighetsbolag i stadens ägo 109
- Bostadsfördelning, stadens 108
- Bostadshushåll 44, 62, 64
- Bostadsinspektionen 225
- Bostadslägenheter
 - antal 95–106, 306
 - byggnadstillstånd 140
 - delområdesvis 98–105
 - distriktsvis 98–105
 - färdigställda
 - antal 139, 143, 145–150, 306
 - av staden byggda 138, 148
 - distriktsvis 150
 - hustyp 137, 145
 - lägenhetstyp 138–139, 146–149, 307
 - lägenhetsyta 138–139, 143, 145, 147–148
 - med statliga lån 138–139, 145, 147
 - hyror 94, 107
 - i stadens bostadsfastighetsbolag 109
 - lägenhetsyta 94, 96, 98–106
 - medelstorlek 96, 98–106
 - upplåtelseform 97, 99–105
- Bostadsproduktionen 139–150, 306–307
- Bostadsrum 93, 95–96, 106, 146
- Bostadsrätten 286
- Brand- och räddningsväsendet 288
- Brott
 - mot liv 283–285
 - som kommit till polisens kännedom 283–285
- Busstrafik 162–164
- Byggnadskostnadsindex 152
- Byggnadstillstånd 140
- Byggnadsverksamhet 137–151, 306–307
- Byholmens vårdanstalt 256
- Båtar 171–172, 174, 308

- Campingområden 279
- Cytologisk undersökning 227

- Daghem
 - kommunala 239, 245
 - privata 239, 246
- Dagpenningersättningar 236–237
- Deflationskoefficient 35
- Desinfektion 225
- Detaljhandeln 156
- Donationsfonder 191
- Döda 66–74, 77–81, 298, 300
- Dödsorsaker 81
- Dödsrisker 82

- Ei 193–195
- Elektorsval 289, 294–295
- Energiverket
 - resultaträkning 190
 - verksamhet 193–196
- Export 153–155, 173, 308

- Familjedagvård 239, 246
- Familjepensioner 259–260
- Familjer 44, 63
- Fartyg 171–172, 174, 308
- Fjärrvärme 196
- Flygtrafiken 170, 308
- Flyttningsrörelsen 66–74, 83–91, 298–299, 304–305
- Folkakademierna 268
- Folkpensioner 258–260
- Fondbörsen 181
- Fonder, stadens 191
- Fosterbarn 240–241, 247
- Friluftsområden 279
- Frontmannapensioner 259–260
- Fruksamhetstal 65, 78
- Funktionärer i industrin 132–134
- Fysiatriiska polikliniken 230

Färdsätt till arbetet 118–119
 Födda 65–66, 68–72, 74, 76–78, 298–299
 Företagshälsovård 227
 Förlossningsförberedelse 226
 Förmyndarskapsväsen 252
 Förtjänstnivån, index för 128

Gas 196

Gator 37

Godstrafiken

per flyg 155, 170, 308

på järnvägarna 169

sjöledes 155, 173–174, 308

Grundskolor 263, 266–267

Grönområden 37

Hamnarna

fartyg, anlända 172, 174, 308

godstrafik 173–174, 308

isbrytare 197

lyftkranar 197

passagerartrafiken 174

upplagringsverksamhet 198

Hamnplatser för småbåtar 279

Handelsflottan 171–172

Havsvattnet

belastning 42

kvalitet 41

temperatur 38

vattenståndet 38

Hela landet

agenturverksamhet 157

alkoholdrycker, försäljningen av 159

arbetskonflikter 129

arbetskraften 123

arbetslösa 123–124

arbetslöshetstal, relativt 123

arbets sökande, arbetslösa 124

befolkning 62

beskattning 200–201, 205, 212

bilar, registrerade 165

boendestandard 106

bostadsbidrag 108

bostadslägenheter 97, 106, 139, 149

bostadsproduktion 139, 149

detaljhandeln 156

döda 78

export 153

folkpensioner 260

flygtrafiken 170

födda 78

grundpensioner, allmänna 260

handelsflottan 171

hemskillnader 75

hyror, bostädernas 107

import 153

index 128, 135, 152, 181, 214–220

industri 132–134

inkomsttagare 200–201

invaliditetspensioner 260–261

kommunalbeskattningen 205, 212

konsumtionsutgifter 222–223

medelpriser på livsförnödenheter m.m. 221

partihandel 157

posttrafiken 175

restaurangverksamhet 158

skatteöre 212

skilsmässor 75

skolväsen 267

sysselsatta 123

telefonapparater 177

televisionslicenser 278

val 291, 293, 295

vägtrafikolyckor 169

äktenskap 75

Helsingfors Hemhjälsbyrå 257

Helsingforsregionen

areal 297

befolkning 62, 299, 302–303

bilar, registrerade 165

bostadsproduktion 143, 306–307

döda 78

flyttningsrörelse 90–91, 299

folkpensioner 260

folktäthet 297

födda 78

grundpensioner, allmänna 260

husbyggnadsverksamhet 142–143

industri 134

kommunalbeskattningen 212

sjukförsäkring 235, 237

skatteöre 212

skolväsen 267

televisionslicenser 278

utlänningar 305

yrkesundervisningsanstalter 269

Helsingfors TV 278

Hemsjukvård 228

Hemskillnader 75

Hemvårdsverksamhet 245, 257

Hotell 178

Husbyggnadsverksamhet 137–151

Hushåll, se Bostadshushåll

Hushållsbudgetundersökning 217, 222–224

Huvudstadsregionen

agenturverksamhet 157

arbetskraft 123

arbetslösa 123–124

arbetslöshetstal, relativt 123

arbetsplatser 120

- arbetssökande, arbetslösa 124
 befolkning 61–62
 beskattning 200–201, 205, 212
 bilar, registrerade 165
 boendestandard 106
 bostadsbidrag 108
 bostadslägenheter 106, 139
 bostadsproduktion 139, 143
 detaljhandeln 156
 döda 78
 flyttningsrörelse 89–91
 folkpensioner 260
 födda 78
 grundpensioner, allmänna 260
 husbyggnadsverksamhet 142–143
 hyror 107
 industri 134
 inkomstagare 200–201
 kommunalbeskattningen 205, 212
 konsumentprisindex 214
 partihandel 157
 restaurangverksamhet 158
 sjukförsäkring 235, 237
 skatteöre 212
 skolväsen 267
 sysselsatta 123
 telefonapparater 177
 televisionslicenser 278
 vattenförbrukning 197
 vägtrafikolyckor 169
 yrkesundervisningsanstalter 269
 yrkesverksam dagbefolkning 120
- H**
- Hyror**
 bostädernas 107
 verksamhetslokaler 117
- Hälsocentralläkarna 227
 Hälsorådgivning 226–227
 Hälsostationer 227
 Hälsovård för skolelever och studerande 229–230
 Härbärgena 256, 258
 Härbärgeringsställen 178
 Högholmen, djurgården 279
 Högskolor 270
- I**
- Idrottsanläggningar** 279
Idrotts- och friluftsverksamhet 279
Import 153–155, 173, 308
- Index**
- baspris-, för hemmamarknadsvaror 213, 220
 byggnadskostnads- 152
 för byggnadskostnader för småhus 152
 för förtjänstnivån 128
 konsumentpris- 213–216
 levnadskostnads- 213, 217
 partipris- 213, 218–219
- Unitas aktie- 181
 volym-, för industriproduktionen 135
Industri 131–134
Inkomster 199–202, 204–212
Inkomstagare
 efter ålder och kön 203
 per inkomstklass 200–202, 205
Inrikesomflyttningen 66–67, 86–87, 89, 304
Intern omflyttning 66, 69–73
Invaliditetspensioner 259–261
Invandrare 67, 88–89, 304
Isbrytare 197
- J**
- Järnvägstrafiken**
 godstrafik 169
 persontrafik 170
- K**
- Kollektivtrafik** 161–164
Kommunala finanser
 avlöningsutgifter 189
 driftutgifter
 arbetarinstitutionen 271
 brand- och räddningsväsendet 288
 daghem 245
 familjedagvård 246
 hemvårdsverksamhet 257
 idrotts- och friluftsverksamhet 184, 279
 pensionärshus 253
 rådgivningsbyråer för uppfostringsfrågor 249
 sommarrekreationsverksamhet 248
 stadens sjukhus 232
 stadsbibliotek 275
 stadsmuseet 277
 stadsorkestern 274
 utvecklingsstörda, specialomsorger om 250
 vård utom hemmet 248
 åldrings- och sjukhem 254
 fonder 191
 industriverkens resultaträkningar 190
 kapitalutgifternas struktur 188
 kollektivtrafikens kostnader och intäkter 163
 kommunalskatteintäkter 183, 185–186
 lånestock 190
 pensionsutgifter 189
 statsandelar och -ersättningar 189
 utgifter och inkomster 183–189
 uttaxering per skatteöre, fördelning 187
Kommunalbeskattning 199–200, 202–205, 208–212
Kommunalval 289–291
Konsert 274
Konstmuseer 277
Konsumentprisindex 213–216

Konsumtionsutgifter 214, 222–224
 Kusttrafiken 172–174, 308
 Kyrkoskatt 208–209
 Könssjukdomar, polikliniken för 225

Laboratorieundersökningar 227

Landareal 37, 297
 Landbassänger 279
 Lekparksverksamhet 247
 Levnadskostnadsindex 213, 217
 Livslängd 82
 Livsmedel
 export 154, 173
 import 154, 173
 inspektion 225
 konsumtionsutgifter 213–214, 222–224
 medelpris 213, 221
 Lyftkranarna i hamnarna 197
 Länestock, stadens 190
 Lägenheter
 bostads 93, 95–106, 138–140, 143,
 145–150, 306–307
 övriga 151
 Läroanstalter på högstadium 270
 Läropliktiga 266
 Löner
 i industrin 133
 index för förtjänstnivån 128
 löneutgifter, stadens 189
 stadens arbetares 126
 Lösdrivarvård 256

Majstads vårdhem 256

Mantalskriven befolkning, se Befolkning
 Medborgarinstitutet 271
 Medelfolkmängd 65
 Medeltemperatur 38
 Mentalvårdsbyrån 228
 Metrotrafiken 162–164
 Mjölkkontroll 225
 Moderskapspenningersättning 236–237
 Moderskapsunderstöd 252
 Motorcyklar 307
 Motorfordon 164–165, 307
 Museer 277
 Musikbiblioteks verksamhet 275
 Mödrarådgivning 226

Natthärbärgen 256, 258

Nederbörd 39
 Nordiska översikter 297–308

Olyckor

 i trafiken 161–162, 167–169
 vid stadens verk 127
 Omgivningstillsyn 225
 Opera 274

Pantlånerörelsen 182

Parkantsverksamhet 247
 Partihandel 157
 Partiprisindex 213, 218–219
 Pensioner
 arbetslöshets- 259
 familje- 259–260
 folk- 258–260
 frontmänna- 259–261
 invaliditets- 259–261
 Pensionärshus 253
 Personal, stadens 125
 Polikliniker 228, 230
 Postbanken 181
 Posttrafiken 170, 175, 308
 Preventivrådgivning 227
 Priser
 index 213–220
 livsförnödenheter m.m., medelpriser på 213,
 221
 Privata sjukhus 230, 233
 Psykologverksamhet vid hälsocentralen 227
 Pumpverk 42

Radions symfoniorkester 274

Rehabilitering 228
 Religionssamfund 53
 Reningsverk, för avfallsvatten 42
 Resande
 i inkvarteringsställen 178
 i metro 162
 i spårvagnar och bussar 162
 med flyg 170, 308
 med järnvägarna 170
 sjöledes 174
 Restauranger, utskänknings- 280
 Restaurangverksamhet 158
 Riksarkivet 277
 Riksdagsmannaval 289, 292–293
 Rum 93–96, 106, 138, 146
 Rådgivningsbyråer för
 barnavård 226
 mödravård 226
 uppföstringsfrågor 241, 249

- Rådstuvurätten
 avgjorda ärenden 286
 bostadsrätten 286
 dömda personer 285
 åtalade personer 285
- Räkningen av arbetsställen 111, 113–117
- Rättshjälp, allmänt 252
- Röntgenundersökningar 227
- Samfärdsel**
 fartyg, anlända 172, 174, 308
 godstrafik 155, 169, 173–174, 308
 kollektivtrafik 161–164
 persontrafik 162–164, 170, 174, 178, 308
 posttrafiken 170, 175, 308
 telefontrafiken 176–177
 teletrafiken 175
 trafikbrott 283–284
 trafikräkning 161, 166
 vägtrafikolyckor 161–162, 167–169
- Sanitära förhållanden, inspektioner av 225
- Sanitära undersökningar, laboratoriet för 225
- Simhallar 279
- Simstränder 279
- Sinnessjukhus 230–232
- Sjukförsäkring 234–237
- Sjukhem 254
- Sjukhus 228, 230–233
- Sjuktransport 288
- Sjöfart 155, 171–174, 308
- Skatter, se Beskattning
- Skatteören
 antal 210–212
 pris 210, 212
- Skilsmässor 65, 75, 298
- Skolhälsovård 229–230
- Skolväsen 266–267
- Socialhjälp 255
- Socio-ekonomisk ställning 43, 64
- Sommarrekreationsverksamhet 248
- Sparbanker 180
- Spårvägstrafiken 162–164
- Stadens finanser 183–191
 se även Kommunala finanser
- Stadens museer 277
- Stadens personal 125
- Stadens sjukhus 230–232
- Stadsbiblioteket 275
- Stadsfullmäktige 290
- Stadsorkestern 274
- Statens sjukhus 228, 230, 233
- Statsandelar och -ersättningar 189
- Statsbeskattning 199–203, 205–209
- Strejker 129
- Sysselsättning 112, 122–124
- Tammerfors** 62, 75, 78, 134, 139, 149, 156–158, 164–165, 169, 177, 197, 212, 260, 267, 278
- Tandvård 229
- Teatrarna 274
- Telefon
 anslutningar 177
 apparater 177
 trafik 176
- Telegram 176
- Teletrafiken 175
- Televisionslicenser 278
- Telextrafiken 175
- Temperatur
 luftens 38
 vattnets 38
- Tervalampi vårdinstitution 256
- Tjänsteförmynderskap 252
- Tjänsteinnehavare, stadens 125
- Trafiken, volymen av 161, 166
- Trafikverket 161–164
- Tryggande av underhåll 242, 251
- Trångboddhet 93, 96
- Tuberkulossjukhus 228, 230–232
- Tvångspermitterade 124
- Tölö A-klinik 256
- Underhållsstöd** 242, 251
- Ungdomsbrottslighet 284
- Unitas aktieindex 181
- Universitetet 270
- Upplagringsverksamhet 198
- Utbildningsnivå 263–265
- Utlåning
 andelsbanker 179
 pantlåning 182
 sparbanker 180
- Utlåningar 45, 304–305
- Utrikeshandeln 153–155
- Utvandrare 67, 88–89, 304–305
- Utvecklingsstörda, specialomsorger om 241–242, 250
- Uä-barn
 födda 77
 i barnatillsyningsmannens förteckning 251
- Vaccineringar** 225
- Val
 elektors- 289, 294–295
 kommunal- 289–291
 riksdagsmänna- 289, 292–293
- Vattenverket
 resultaträkning 190
 verksamhet 197

Verksamhetslokaler 117
Vetenskapliga bibliotek 276
Vindar 40
Volymindex för industriproduktionen 135
Vårdbidrag för barn 259
Vården av unga personer 240–241, 247–248
Vårdväsen
 anstaltssjukhus 243, 254
 Byholmens vårdanstalt 256
 hemvårdshjälp 245, 257
 lösdrivare 256
 Majstads vårdhem 256
 missbrukare av berusningsmedel 245, 256
 pensionärshus 243, 253
 rekreationscentra för åldringar 253
 servicecentra för åldringar 253
 sjukhem 243, 254
 socialhjälp 243–244, 255
 åldringshem 243, 254
Väderleksförhållanden 38–40
Vägrafikolyckor 161–162, 167–169

Yrkesutbildningsanstalter 264, 268–269
Yrkesverksam befolkning 64, 121, 265
Yrkesverksam dagbefolkning, se Befolkning
 som förvärsarbetat
Yrkesverksamhetsandel 121

Åbo 62, 75, 78, 134, 139, 149, 156–158,
 164–165, 169, 177, 197, 212, 260, 267,
 278
Åldringarnas
 bostadshus 243, 253
 rekreationscentra 253
 rådgivning 227
 servicecentra 253
Åldringshem 243, 254
Åtalade personer 285

Äktenskap 65, 75, 298

Ögonpolikliniken 230
Öronpolikliniken 230

Tilastokeskuksen julkaisutoiminta 30.6.1983–30.6.1984
Statistikcentralens publiceringsverksamhet 30.6.1983–30.6.1984

Julkaisusarjat

Tilastouutisia-sarja (suomenkielinen):

- 1983:16 Kunnallissektorin palkansaajien lukumäärät ja ansiot Helsingissä ja Helsingin seudulla 1974–1980
 1983:17 Vuokrat Helsingissä 1982–83
 1983:18 Helsingin vesihuolto 1982
 1983:19 Rakennus- ja asuntotuotanto Helsingissä v. 1983 I vuosipuoliskolla
 1983:20 Helsingin kaupungin asunnonjako 1982
 1983:21 Kuntien työohjelmien työmäärärahojen käyttö vuosina 1964–1981
 1983:22 Katsaus Helsingin suhdannetilaa 2/1983
 1983:23 Alueellinen tulotaso Helsingissä vuonna 1980
 1983:24 Asumistuensaaajat Helsingissä 1983
 1983:25 Luonnollisten henkilöiden tulot ja verotus Helsingissä 1981
 1984:1 Tilastokeskuksen vuonna 1983 ilmestyneet julkaisut
 1984:2 Luonnollisten henkilöiden verotus Helsingissä 1982
 1984:3 Helsingin energihuolto 1982
 1984:4 Helsingin väestö 1.1.1983
 1984:5 Rakennus- ja asuntotuotanto Helsingissä vuonna 1983
 1984:6 Helsingin kaupungin työvoimatilastoja 1983
 1984:7 Vapaaehtoiseen hitas-tuotannon ja aravatuotannon rakennuskustannusten vertailu maaliskuussa 1984
 1984:8 Katsaus Helsingin suhdannetilaa 1/1984

Publikationsserier

Serien Statistiknytt (finskspråkig):

- 1983:16 Kommunalsektorns löntagare och deras förtjänster i Helsingfors och inom Helsingforsregionen 1974–1980
 1983:17 Hyrona i Helsingfors 1982–83
 1983:18 Helsingfors vattenförsörjning 1982
 1983:19 Byggnads- och bostadsproduktionen under förra hälften av år 1983
 1983:20 Helsingfors stads bostadsfördelning 1982
 1983:21 Användningen av arbetsanslagen för kommunernas arbetsprogram åren 1964–1981
 1983:22 En översikt över konjunkturläget i Helsingfors 2/1983
 1983:23 Inkomstnivån i Helsingfors områdesvis 1980
 1983:24 Bostadsbidragstagare i Helsingfors 1983
 1983:25 Fysiska personers inkomster och beskattning i Helsingfors 1981
 1984:1 Publikationer, utgivna av statistikcentralen 1983
 1984:2 Beskattningen av fysiska personer i Helsingfors 1982
 1984:3 Helsingfors energiförsörjning 1982
 1984:4 Helsingfors befolkning 1.1.1983
 1984:5 Byggnads- och bostadsproduktionen i Helsingfors 1983
 1984:6 Helsingfors stads arbetskraftsstatistik 1983
 1984:7 En jämförelse mellan byggnadskostnader för den hitas-produktion som finansieras med privatkapital och aravaproduktion i mars 1984
 1984:8 En översikt över konjunkturläget i Helsingfors 1/1984

Tilastoja-sarja (suomenkielinen, otsikot ja tiivistelmä ruotsiksi):

- 1983 A:2 Väestönmuutokset alueittain Helsingissä 1979–1981
 1983 B:1 Rakennus- ja asuntotuotanto Helsingissä 1982
 1984 A:1 Helsingin väestö 1.1.1983

Tutkimuksia ja selvityksiä-sarja (suomenkielinen, sisällysluettelo ja tiivistelmä ruotsiksi):

- 1983:7 Helsingin kaupungin julkaisuluettelo 1982
 1983:8 Helena Immonen: Helsingiläisten rintamaveteraanien elinolosuhteet
 1984:1 Lankinen Markku: Nuorten harrastukset ja vapaa-aika Helsingissä 1982
 1984:2 Taponen Harri: Vanhustenhuollon palvelujen käyttö Helsingissä 4.10.1983
 1984:3 Bruun Leila: Hitas-asukkaiden valikoituminen, asumistilanne sekä kokemukset sääntelyjärjestelmästä

Muut julkaisut

Tilastotoimi

Tilastollinen vuosikirja 1982 (suomen- ja ruotsinkielinen, sisällysluettelo ja taulukoiden otsikot englanniksi)
 Neljännesvuosikatsaus 1983:2, 1983:3, 1983:4, 1984:1, 1984:2 (suomen- ja ruotsinkielinen, englanninkielinen tiivistelmä)

Serien Statistik (finskspråkig, rubrikerna och sammandrag på svenska):

- 1983 A:2 Befolkningsförändringar i Helsingfors områdesvis 1979–1981
 1983 B:1 Byggnads- och bostadsproduktion i Helsingfors 1982
 1984 A:1 Helsingfors befolkning 1.1.1983

Serien Undersökningar och utredningar (finskspråkig, innehållsförteckning och sammandrag på svenska):

- 1983:7 Publikationskatalog för Helsingfors stad 1982
 1983:8 Helena Immonen: Frontveteranernas levnadsförhållanden i Helsingfors
 1984:1 Lankinen Markku: Ungdomarnas intressen och fritid i Helsingfors 1982
 1984:2 Taponen Harri: Användningen av åldringsvårdsservice i Helsingfors 4.10.1983
 1984:3 Bruun Leila: Hitas-Invånarna: Vilka är de, hur bor de, hurudana är deras erfarenheter av regleringssystemet

Övriga publikationer

Statistikväsen

Statistisk årsbok 1982 (finsk- och svenskspråkig, innehållsförteckningen samt rubrikerna även på engelska)
 Kvartalsöversikten 1983:2, 1983:3, 1983:4, 1984:1, 1984:2 (finsk- och svenskspråkig, sammandrag på engelska)

Muistioita (suomenkielisiä):

- 5/1983 Helsingin tietorekisterin kehittämissuunnitelma 1984–1986
- 6/1983 Toimintasuunnitelma vuodelle 1984
- 1984:1 Selonteko Helsingin kaupungin tutkimusohjelman 1982–1984 toteutumisesta
- 1984:2 Tilastokeskuksen tietojenkäsittelyn kehittämissuunnitelma
- 1984:3 Palvelutilarekisterin kehittämissuunnitelma
- 1984:4 Helsingin kaupungin virastoissa ja laitoksissa v. 1983 valmistuneet tutkimukset ja selvitykset

Kunnallishallinto

- Helsingin kaupungin kunnalliskertomus 1982 (suomen- ja ruotsinkielinen painos)
- Helsingin kaupungin vuosikertomus
- A. Keskushallintoelinten päätökset 1981 (suomenkielinen)
- A. Keskushallintoelinten päätökset 1983:I (suomenkielinen)
- B. Hallintokuntien toimintakertomukset 1982 (suomenkielinen)
- Helsingin kaupungin kunnallinen sääntökokoelma (suomenkielinen painos)

Promemorior (finskspråkiga):

- 5/1983 Utvecklingsprogrammet för Helsingfors dataregister 1984–1986
- 6/1983 Verksamhetsplan för år 1984
- 1984:1 En redogörelse över genomförandet av Helsingfors stads utredningsprogram för åren 1982–1984
- 1984:2 Statistikcentralens politik för utvecklandet av databehandlingen
- 1984:3 Utvecklingsprogrammet för registret över serviceutrymmen
- 1984:4 Undersökningar och utredningar som färdigställts vid Helsingfors stads verk och inrättningar 1983

Kommunalförvaltning

- Helsingfors stads kommunalberättelse 1982 (finsk- och svenskspråkig upplaga)
- Årsberättelsen för Helsingfors stad
- A. Centralförvaltningsorganens beslut 1981 (finskspråkig)
- A. Centralförvaltningsorganens beslut 1983:I (finskspråkig)
- B. Förvaltningarnas verksamhetsberättelser 1982 (finskspråkig)
- Kommunal stadgesamling för Helsingfors stad (finskspråkig upplaga)

Publications by the Statistical Centre 30.6.1983–30.6.1984

Publications series

Statistical news series (In Finnish)

- 1983:16 Number of wage-earners in the municipal field in Helsinki and the Helsinki Region and their earnings, 1974–1980
- 1983:17 Rents in Helsinki, 1982–83
- 1983:18 Public water maintenance in Helsinki in 1982
- 1983:19 Building and housing production in Helsinki during the first half of 1983
- 1983:20 Distribution of dwellings by the City of Helsinki in 1982
- 1983:21 Government appropriations for municipal employment program and their usage 1964–1981
- 1983:22 Review of the economic trends in Helsinki 2/1983
- 1983:23 Regional income level in Helsinki in 1980
- 1983:24 Recipients of housing subsidies in Helsinki in 1983
- 1983:25 Taxation and incomes of individuals in Helsinki in 1981
- 1984:1 Publications by the Statistical Centre in 1983
- 1984:2 Taxation of individuals in Helsinki in 1982
- 1984:3 Energy supply in Helsinki in 1982
- 1984:4 Population of Helsinki in 1.1.1983
- 1984:5 Building and housing production in Helsinki in 1983
- 1984:6 City of Helsinki labour statistics for 1983
- 1984:7 A comparison of construction costs between two types of housing production: 'Hitas' and 'Arava'
- 1984:8 Review of the economic trends 1/1984

Statistical series (In Finnish, headings and summary in Swedish):

- 1983 A:2 Vital statistics in Helsinki, by city district, 1979–1981
- 1983 B:1 Building and housing production in Helsinki in 1982
- 1984 A:1 Population of Helsinki in 1.1.1983

Studies and reports series (In Finnish, contents and summary in Swedish):

- 1983:7 List of publications by the City of Helsinki 1982
- 1983:8 Helena Immonen: Living conditions of the war veterans in Helsinki
- 1984:1 Lankinen Markku: Youth in Helsinki in 1982: hobbies and leisure activities
- 1984:2 Taponen Harri: Services for elderly in Helsinki and their usage, 4.10.1983
- 1984:3 Bruun Leila: 'Hitas'-inhabitants: housing conditions and experiences of regulation system

Other publications

Statistical Function

Statistical Yearbook 1982 (in Finnish and Swedish, contents and headings of the tables in English)
 Quarterly Review 1983:2, 1983:3, 1983:4, 1984:1, 1984:2 (in Finnish and Swedish, summary in English)

Memoranda (In Finnish)

- 5/1983 Development program for the Helsinki Data Register for 1984–1986
- 6/1983 Operational plan for 1984
- 1984:1 Report on the state of the Helsinki City Research Program 1982–1984
- 1984:2 Development policy for the data processing at the Statistical Centre
- 1984:3 Development program for the business premises register
- 1984:4 Studies and reports completed by city offices and establishments in 1983

Municipal Administration

- Municipal report of the City of Helsinki 1982 (in Finnish and Swedish)
- Annual reports of the City of Helsinki
 - A. Decisions of the City Council and the City Board in 1981 (in Finnish)
 - A. Decisions of the City Council and the City Board 1983:1 (in Finnish)
 - B. Reports of administrative bodies 1982 (in Finnish)
- City ordinances of Helsinki (Finnish edition)

HELSINGIN SEUTU – HELSINGFORSREGIONEN

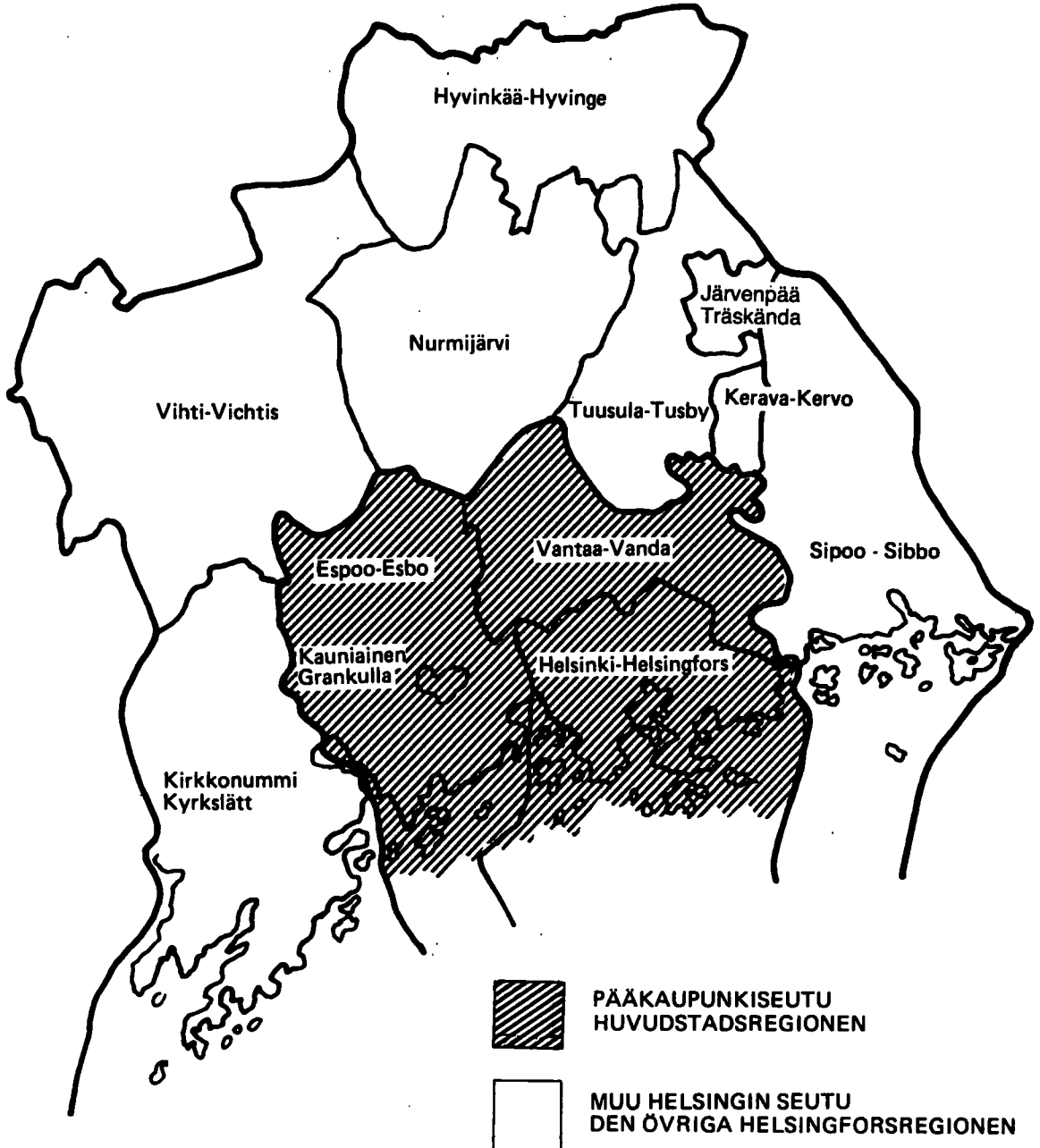

0 5 10 15 20 km
1 : 500 000

1. ETELÄINEN SUURPIIRI - SÖDRA STORDISTRIKTET

- 101 VIRONNIEMEN PERUSPIIRI - ESTNAS DISTRIKT
 - 010 Kruunhaka-Kronohagen
 - 020 Kluuvi-Gloet
 - 080 Katajanokka-Skatudden
- 102 ULLANLINNAN PERUSPIIRI-ULRIKASBORGS DISTRIKT
 - 030 Kaartinkaupunki-Gardesstaden
 - 050 Punavuori-Rödborgen
 - 060 Eira
 - 070 Ullanlinna-Ulrikasborg
 - 090 Kaivopuisto-Brunnsparcken
 - 204 Munkkisaari-Munkholmen
 - 520 Suomenlinna-Sveaborg
 - 531 Länsisaaret-Västra holmarna
- 103 KAMPINMALMIN PERUSPIIRI-KAMPMALMENS DISTRIKT
 - 040 Kamppi-Kampen
 - 130 Etu-Torölo-Främre Tölö
 - 201 Ruoholahti-Grösviken
 - 202 Lapinlahti-Lappviken
 - 203 Jätkäsaari-Busholmen

- 402 LÄNSI-PAKILAN PERUSPIIRI-VÄSTRA BAGGBÖLE DISTRIKT
 - 341 Länsi-Pakila-Västra Baggböle
- 403 TUOMARINKYLÄN PERUSPIIRI-DOMARBY DISTRIKT
 - 351 Paloheini-Svedängen
 - 352 Torpparimäki-Torparbacken
 - 354 Haltiala-Tombacka
 - 355 Niskala-Nackböle
- 404 OULUNKYLÄN PERUSPIIRI-ÄGGELBY DISTRIKT
 - 284 Patola-Dammen
 - 285 Veräjämäki-Grindbacka
- 405 ITÄ-PAKILAN PERUSPIIRI-ÖSTRA BAGGBÖLE DISTRIKT
 - 342 Itä-Pakila-Östra Baggböle
 - 353 Tuomarinkartano-Domargård

5. KOILLINEN SUURPIIRI - NORDÖSTRA STORDISTRIKTET

- 501 LATOKARTANON PERUSPIIRI-LADUGÄRDENS DISTRIKT
 - 361 Viikinmäki-Viksbacka
 - 362 Latokartano-Ladugården
 - 383 Pihlajamäki-Rönnsbacka
- 502 PUKINMÄEN PERUSPIIRI-BOCKSBACKA DISTRIKT
 - 370 Pukinmäki-Bocksbacka
- 503 MALMIN PERUSPIIRI-MALMS DISTRIKT
 - 381 Ylä-Malmi-Övre Malm
 - 382 Ala-Malmi-Nedre Malm
 - 384 Tattarinharju-Tattarasen
 - 385 Malmin lentokenttä-Malms flygfält
 - 391 Tapaninvainio-Staffanslätten
 - 392 Tapanila-Mosabacka
- 504 TAKA-TÖÖLÖN PERUSPIIRI-BORTRE TÖLÖ DISTRIKT
 - 140 Taka-Torölo-Bortre Tölö
- 505 LAUTTASAAREN PERUSPIIRI-DRUMSÖ DISTRIKT
 - 310 Lauttasaari-Drumsö

- 501 LATOKARTANON PERUSPIIRI-LADUGÄRDENS DISTRIKT
 - 361 Viikinmäki-Viksbacka
 - 362 Latokartano-Ladugården
 - 383 Pihlajamäki-Rönnsbacka
- 502 PUKINMÄEN PERUSPIIRI-BOCKSBACKA DISTRIKT
 - 370 Pukinmäki-Bocksbacka
- 503 MALMIN PERUSPIIRI-MALMS DISTRIKT
 - 381 Ylä-Malmi-Övre Malm
 - 382 Ala-Malmi-Nedre Malm
 - 384 Tattarinharju-Tattarasen
 - 385 Malmin lentokenttä-Malms flygfält
 - 391 Tapaninvainio-Staffanslätten
 - 392 Tapanila-Mosabacka
- 504 TAKA-TÖÖLÖN PERUSPIIRI-BORTRE TÖLÖ DISTRIKT
 - 140 Taka-Torölo-Bortre Tölö
- 505 LAUTTASAAREN PERUSPIIRI-DRUMSÖ DISTRIKT
 - 310 Lauttasaari-Drumsö

2. LÄNTINEN SUURPIIRI - VÄSTRA STORDISTRIKTET

- 201 REIJOLAN PERUSPIIRI-GREJUS DISTRIKT
 - 150 Meilahti-Mejlans
 - 160 Ruskeasu-Brunnskär
 - 180 Laakso-Dal
- 202 MUNKKINIEMIEN PERUSPIIRI-MUNKSNÄS DISTRIKT
 - 301 Vanha Munkkiniemi-Gamla Munksnäs
 - 302 Kuisisaari-Grånö
 - 303 Lehtisaari-Lövö
 - 304 Munkkivuori-Munkshöjden
 - 305 Niemenniemi-Nischöjden
- 203 HAAGAN PERUSPIIRI-HAGA DISTRIKT
 - 291 Etelä-Haaga-Södra Haga
 - 292 Kivihaaga-Stenågren
 - 293 Pohjois-Haaga-Norra Haga
 - 294 Lassila-Lassias
- 204 PITKÄJÄNMÄEN PERUSPIIRI-SOCKENBACKA DISTRIKT
 - 320 Konaia-Kånala
 - 321 Marttila-Mårtens
 - 322 Madonneva-Magnuskär
 - 323 Pukinmäki-Bocksbacka
 - 324 Kivihaka-Stenågren
 - 325 Etelä-Haaga-Södra Haga

- 501 LATOKARTANON PERUSPIIRI-LADUGÄRDENS DISTRIKT
 - 361 Viikinmäki-Viksbacka
 - 362 Latokartano-Ladugården
 - 383 Pihlajamäki-Rönnsbacka
- 502 PUKINMÄEN PERUSPIIRI-BOCKSBACKA DISTRIKT
 - 370 Pukinmäki-Bocksbacka
- 503 MALMIN PERUSPIIRI-MALMS DISTRIKT
 - 381 Ylä-Malmi-Övre Malm
 - 382 Ala-Malmi-Nedre Malm
 - 384 Tattarinharju-Tattarasen
 - 385 Malmin lentokenttä-Malms flygfält
 - 391 Tapaninvainio-Staffanslätten
 - 392 Tapanila-Mosabacka
- 504 TAKA-TÖÖLÖN PERUSPIIRI-BORTRE TÖLÖ DISTRIKT
 - 140 Taka-Torölo-Bortre Tölö
- 505 LAUTTASAAREN PERUSPIIRI-DRUMSÖ DISTRIKT
 - 310 Lauttasaari-Drumsö

3. KESKINEN SUURPIIRI - MELLERSTA STORDISTRIKTET

- 301 KALLION PERUSPIIRI-BERGHÄLLS DISTRIKT
 - 100 Sörnäinen-Sörnäs
 - 111 Siltasaari-Broholmen
 - 112 Linjat-Linjerna
 - 113 Torkkelimäki-Torkelsbacken
- 302 ALPPIHARJUN PERUSPIIRI-ÄSHÖJDENS DISTRIKT
 - 121 Harju-Ås
 - 122 Alppila-Alphyddan
- 303 VALLILAN PERUSPIIRI-VALLGÅRDS DISTRIKT
 - 210 Hermann-Hermanstad
 - 220 Vallila-Vallgård
- 304 PASILAN PERUSPIIRI-BÖLE DISTRIKT
 - 171 Länsi-Pasila-Västra Böle
 - 172 Pohjois-Pasila-Norra Böle
 - 173 Itä-Pasila-Östra Böle
 - 174 Keski-Pasila-Mellersta Böle
- 305 VANHANKAUPUNGIN PERUSPIIRI-GAMMELSTADENS DISTRIKT
 - 230 Toukola-Majstad
 - 240 Kumpula-Gumtåkt
 - 250 Käpylä-Kotby
 - 260 Koskela-Forsby
 - 270 Vanhakaupunki-Gammelstaden

- 6. KAAKKOINEN SUURPIIRI - SYDÖSTRA STORDISTRIKTET
- 601 KULOSAAREN PERUSPIIRI-BRÄNDÖ DISTRIKT
 - 190 Mustikkamaa-Korkeasaari-Blåb.-Högh.
 - 420 Kulosaari-Brändö
- 602 HERTTONIEMEN PERUSPIIRI-HERTONÄS DISTRIKT
 - 431 Länsi-Herttoniemi-Västra Hertonäs
 - 432 Roihuvuori-Kasberget
 - 433 Herttoniemen teollisuusalue-Hertonäs ind.omr.
 - 434 Herttoniemen satama-Herttonäs hamn
 - 440 Tammissalo-Tammelund
- 603 LAAJASALON PERUSPIIRI-DEGERÖ DISTRIKT
 - 480 Vartiola-Vårdö
 - 491 Yliskylä-Uppby
 - 492 Jollas
 - 493 Tuusula-Turholm
 - 494 Tahvonlahti-Stansvik
 - 495 Hevosalmi-Hästassund
 - 500 Villinki-Villinge
 - 510 Santahamina-Sandhamn
 - 532 Itäsaaret-Östra holmarna

4. POHJOINEN SUURPIIRI - NORRA STORDISTRIKTET

- 401 MAUNULAN PERUSPIIRI-MÄNSAS DISTRIKT
 - 281 Pirkkola-Britas
 - 282 Maunula-Mänsas
 - 283 Metsäla-Krämertskog
 - 286 Maunulanpuisto-Mänsasparken
- 402 LÄNSI-PAKILAN PERUSPIIRI-VÄSTRA BAGGBÖLE DISTRIKT
 - 341 Länsi-Pakila-Västra Baggböle
- 403 TUOMARINKYLÄN PERUSPIIRI-DOMARBY DISTRIKT
 - 351 Paloheini-Svedängen
 - 352 Torpparimäki-Torparbacken
 - 354 Haltiala-Tombacka
 - 355 Niskala-Nackböle
- 404 OULUNKYLÄN PERUSPIIRI-ÄGGELBY DISTRIKT
 - 284 Patola-Dammen
 - 285 Veräjämäki-Grindbacka
- 405 ITÄ-PAKILAN PERUSPIIRI-ÖSTRA BAGGBÖLE DISTRIKT
 - 342 Itä-Pakila-Östra Baggböle
 - 353 Tuomarinkartano-Domargård

- 601 KULOSAAREN PERUSPIIRI-BRÄNDÖ DISTRIKT
 - 190 Mustikkamaa-Korkeasaari-Blåb.-Högh.
 - 420 Kulosaari-Brändö
- 602 HERTTONIEMEN PERUSPIIRI-HERTONÄS DISTRIKT
 - 431 Länsi-Herttoniemi-Västra Hertonäs
 - 432 Roihuvuori-Kasberget
 - 433 Herttoniemen teollisuusalue-Hertonäs ind.omr.
 - 434 Herttoniemen satama-Herttonäs hamn
 - 440 Tammissalo-Tammelund
- 603 LAAJASALON PERUSPIIRI-DEGERÖ DISTRIKT
 - 480 Vartiola-Vårdö
 - 491 Yliskylä-Uppby
 - 492 Jollas
 - 493 Tuusula-Turholm
 - 494 Tahvonlahti-Stansvik
 - 495 Hevosalmi-Hästassund
 - 500 Villinki-Villinge
 - 510 Santahamina-Sandhamn
 - 532 Itäsaaret-Östra holmarna

7. ITÄINEN SUURPIIRI - ÖSTRA STORDISTRIKTET

- 701 VARTIOKYLÄN PERUSPIIRI-BOTBY DISTRIKT
 - 451 Vartiokylä-Botbyåsen
 - 452 Puotila-Botbygård
 - 453 Puotinharju-Botbyhöjden
 - 455 Marjanieni-Marudd
 - 456 Roihupellon teollisuusalue-Kasberget ind.omr.
- 702 MYLLYPURON PERUSPIIRI-KVARNBÄCKENS DISTRIKT
 - 454 Myllypuro-Kvarnbäcken
- 703 MELLUNKYLÄN PERUSPIIRI-MELLUNGSBY DISTRIKT
 - 471 Kontula-Gårdsbacka
 - 472 Vesala-Ärvinges
 - 473 Mellunmäki-Mellungsbacka
 - 474 Kivikko-Stensböle
- 704 VUOSAAREN PERUSPIIRI-NORDSJÖ DISTRIKT
 - 541 Keski-Vuosaari-Mellersta Nordsjö
 - 542 Nordsjön kartano-Nordsjö gård
 - 543 Uutela-Niinisäri-Nybondas-Bastö
 - 544 Meri-Rastila-Havs-Rastböle

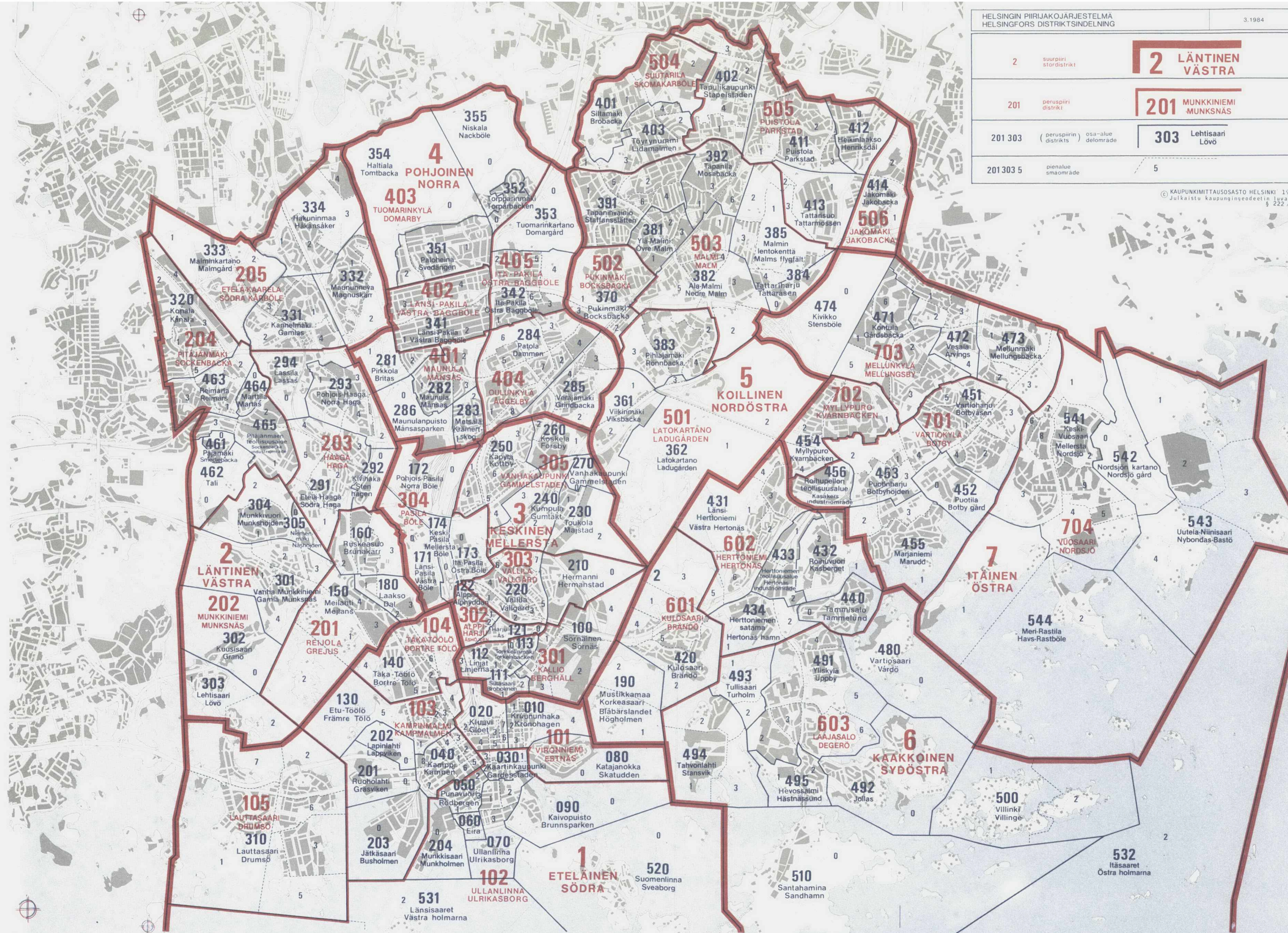

2	suurpiiri stordistrikt	2	LÄNTINEN VÄSTRA
201	peruspiiri distrikt	201	MUNKKINIEMI MUNKSNÄS
201 303	(peruspiirin distrikt) osa-alue delområde	303	Lehtisaari Lövö
201 303 5	pienalue småområde	5	

1983

Helsingin kaupungin

**ASEMAKAAVOITETUT ALUEET
STADSPLANELAGDA OMRÅDEN**

i Helsingfors stad

HELSINGIN PIIRIJAKOJÄRJESTELMÄ HELSINGFORS DISTRIKTSINDELNING		3.1984
piirijako • distriktsindelning	aluejako • områdesindelning	
suurpiiri 2 stordistrikt	2	
peruspiiri distrikt 204	204	
osa-alue 204 465 delområde	Paja Smedjan 5	osa-alue 465 delområde (46:5)
pienalue 204 4651 småområde	51	pienalue 4651 småområde (46:5:1)

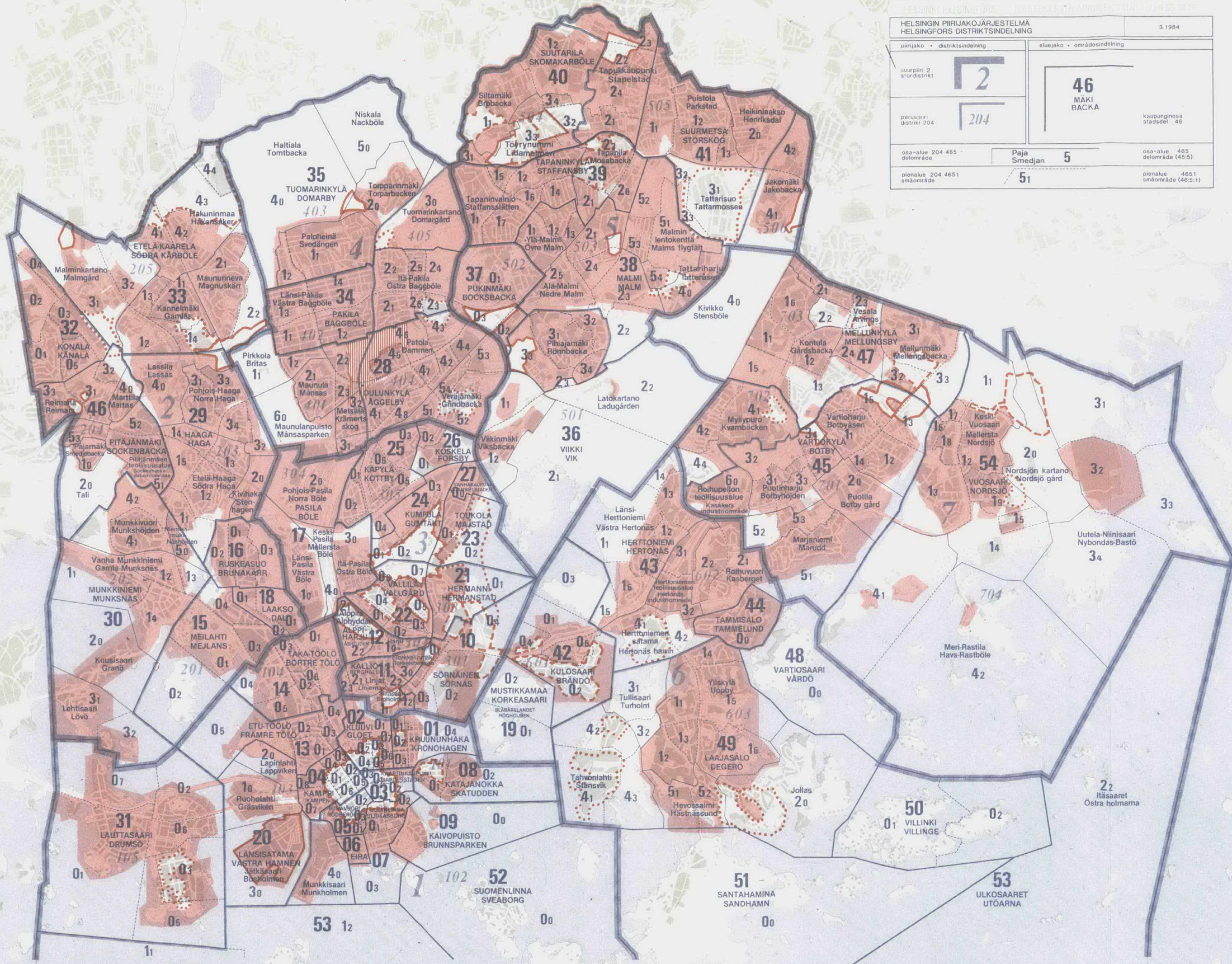

- Vahvistettu asemakaava
- Fastställt stadsplan
- Vahvistettu rakennussuunnitelma
- Fastställt byggnadsplan
- Kaupunkisuunnittelulautakunnan puoltama asemakaavaehdotus ennen v. 1983
- Av stadsplaneringsnämnden före 1983 tillstyrkt stadsplaneförslag
- Kaupunkisuunnittelulautakunnan puoltama asemakaavaehdotus v. 1983
- Av stadsplaneringsnämnden tillstyrkt stadsplaneförslag 1983
- Kaupunkisuunnittelulautakunnan puoltama asemakaavaluonnos ennen v. 1983
- Av stadsplaneringsnämnden före 1983 tillstyrkt stadsplaneutkast
- Kaupunkisuunnittelulautakunnan puoltama asemakaavaluonnos v. 1983
- Av stadsplaneringsnämnden tillstyrkt stadsplaneutkast 1983
- Kaupunkisuunnittelulautakunnan puoltama kaavarunkoluonnos v. 1983
- Av stadsplaneringsnämnden tillstyrkt utkast till dispositionsplan 1983

Numero Nummer	Vahvistamis- päivä Fastställelse- datum	Nimi Namn	Numero Nummer	Vahvistamis- päivä Fastställelse- datum	Nimi Namn	Numero Nummer	Vahvistamis- päivä Fastställelse- datum	Nimi Namn	Numero Nummer	Vahvistamis- päivä Fastställelse- datum	Nimi Namn
117	20.12.1916	Hieta- ja Jätkäsaaret	5343	21.04.1964	Ala-Malmin itäosa	7117	08.01.1975	Haaga, Lassila	8087	06.11.1981	Pakila
313	12.12.1922	Kortteli 296	5370	16.08.1963	Osa Kontulan alueesta	7120	05.06.1975	Siltamäki	8090	02.05.1980	Tapaninkylä, Tapaninvainio
447	23.10.1906		5432	15.01.1964	Roihuvuoren kaakkoisosa ja Marjaniemen länsiosa	7145	05.04.1975	Maununneva	8091	15.05.1980	Malmi, Ala-Malmi
449	16.04.1901				Vartiokylän teollisuusalue	7188	20.08.1975	Roihupellon teollisuusalue	8099	02.05.1980	Vallila
463	19.05.1875		5444	11.01.1967	Alppiharju	7200	14.08.1975	Puistola, Heikinlaakso	8100	04.12.1980	Suutarila, Ala-Tikkurila
557	06.03.1926		5475	26.06.1964	Malmi, Pihlajamäen kaakkoisosa	7214	13.06.1975	Suutarila	8102		Kruununhaka
573	21.10.1925		5477	07.08.1965	Osa 28, kaupunginosaa	7219	01.04.1976	Vuosaari, Keski-Vuosaari	8110	25.02.1980	Tuomarinkylä
886	04.03.1942	Katajanokan itäosa	5492	04.04.1964	Osa 43, kaupunginosaa	7230	14.02.1975	Itäkeskus ko 45050-45053	8118	17.03.1980	Malmi, Ylä-Malmi
1608	31.03.1937		5499	28.04.1964	Osa Kontulan alueesta	7233	15.08.1975	Kannelmäki	8132	13.03.1980	Pakila, Itä-Pakila
1626	31.08.1936		5550	07.05.1965	Pukinmäki	7238	29.07.1976	Pohjois-Haaga, Lassila	8133	08.07.1980	Pakila, Itä-Pakila
1639	01.04.1937		5656	31.10.1968	Jakomäki	7248	06.02.1976	Länsi-Herttoniemi	8145	01.10.1981	Vartiokylä, Vartioharju
1708	22.02.1938		5675	01.06.1967	Jakomäki	7253	19.08.1975	Puotinharju	8155	26.03.1981	Malmi, Ala-Malmi
1781	24.03.1938		5677	23.09.1965	Laajasalo-Yliskylä luoteisosa	7286	14.08.1975	Pukinmäki	8158	17.06.1980	Vartiokylä, Myllypuro
1865	30.01.1940		5753	17.05.1966	Kontulan koillisosa	7290	19.03.1976	Malminkartano	8170	27.01.1981	Tuomarinkylä, Torpparinmäki
1924	26.07.1939	Osa XV kaupunginosaa	5766	22.04.1966	Osa Kulosarta	7300	10.09.1976	Etelä-Kaarela, Kannelmäki	8175	08.01.1981	Pakila, Länsi-Pakila
2084	27.06.1941		5812	14.06.1968	Mellunmäki pohjoisosa	7310	07.07.1975	Pasila, Käpylä, Louhenpuisto	8180	16.04.1981	Suutarila, Ala-Tikkurila
2107A	03.03.1942	Korttelit 451, 465, 491	5827	29.12.1966	Kortteli 795	7323	09.01.1976	Pukinmäki, Savela	8189	05.01.1981	Munkkiniemi, Kuusisaari
2171	21.04.1941		5850	11.11.1969	Kivihaan pohjoisosa	7340	12.05.1977	Laajasalo	8190	04.09.1981	Etelä-Kaarela, Malminkartano
2355	07.07.1944		5868	31.01.1967	Kortteli 43160	7373	29.07.1976	Munkkiniemi	8200	27.01.1981	Konala
2411	05.07.1945		5889	04.06.1968	Suurmetsä, Jakomäki ko 41200	7395	20.01.1977	Vartiokylä	8210	10.09.1980	Vartiokylä, Puotinharju
2556	04.11.1946	Herttoniemen asuntoalue	5893	02.10.1968	Siltamäen länsiosa	7397	03.02.1976	Pakila, Itä-Pakila	8230	14.05.1982	Malmi, Pihlajamäki
2568	15.11.1946		5915	17.02.1968	Viikinmäen urh.alue ja ampumarata	7398	29.01.1976	Suutarila, Ala-Tikkurila	8235	26.06.1980	Länsisatama, Munkkisaari
2584	05.11.1945		5977	31.05.1968	Laajasalo ko 49060 - 49082	7400	29.07.1976	Etelä-Kaarela, Kannelmäki	8238	06.11.1981	Herttoniemi, teollisuusalue
2771	02.10.1948		5996	30.08.1968	Vartiokylä ko 45218, 45219	7403	11.12.1975	Suutarila, Ala-Tikkurila	8240	01.09.1982	Etelä-Kaarela, Hakuninmaa
2782	28.02.1949	Osa XX kaupunginosaa	6000	30.08.1968	Jätkäsaari	7405	29.09.1976	Ala-Malmi ko 38051-38054	8250	16.08.1982	Malmi, Ala-Malmi
2812	22.04.1949		6078	17.05.1969	Vuosaari ko 54047, 54048/2	7406	11.12.1975	Suutarila, Ala-Tikkurila	8251	08.07.1980	Vartiokylä
2817	26.09.1950	Korttelit 791 - 794	6081	04.02.1970	Vuosaari ko 54012	7415	22.02.1977	Laajasalo, Sarvasto	8252	23.07.1980	Tuomarinkylä, Torpparinmäki
2855	16.01.1950	Kortteli 732	6090	15.01.1969	Laajasalo ko 49079, 49083	7420	29.07.1976	Etelä-Kaarela, Kannelmäki	8265	30.07.1981	Suutarinkylä, Siltamäki
2890	16.01.1950	Pohjois-Haagan asuntoalue II	6093	01.10.1969	Laajasalo ko 49074	7430	01.06.1977	Vartiokylä, Myllypuro	8270	26.03.1981	Pukinmäki
2948	09.01.1951	Lauttasaari	6137	17.04.1970	Ko 47027 Mellunkylä, Kontula	7440	29.07.1976	Haaga, Pohjois-Haaga	8275	13.05.1981	Malmi, Ylä-Malmi
2950	08.07.1950	Vattuniemi, teollisuusalue	6140	17.04.1970	Vesala itäosa	7460	28.04.1977	Suutarila, Ala-Tikkurila, Suurmetsä	8280	14.06.1982	Laajasalo, Hevosalmi
2952	22.09.1950	Kyläsaari - Arabian ranta	6151	03.01.1970	Pitäjänmäki, Reimaria ko 46154, 46155	7480	20.01.1977	Suutarila, Ala-Tikkurila	8284	20.08.1980	Kivikko
2986	15.05.1951	Tammisaari	6154	21.04.1970	Munkkisaari ranta-alueet	7490	12.09.1978	Suurmetsä, Puistola	8285	19.02.1981	Munkkiniemi, Munkkivuori
2994	18.08.1950	Munkkiniemi	6180	27.01.1970	Vartiokylä ko 45193	7497	28.04.1977	Herttoniemi, Länsi-Herttoniemi	8286	19.02.1981	Pakila, Itä-Pakila
3000	26.09.1950	Viikinmäki	6181	06.04.1971	Puistola, Heikinlaakso	7500	12.08.1977	Viikki, Viikinmäki	8290		Vuosaari, kaatopaikka
3072	09.01.1951	Kortteli 31011	6190	05.06.1970	Mellunmäki pohjoisosa	7510	29.09.1978	Pasila, Pohjois-Pasila	8295	16.04.1981	Tapaninkylä, Tapanila
3096	05.03.1951	Kumpula	6209	10.09.1969	Lauttasaaren silta	7516	13.07.1977	Mellunkylä, Kontula	8300	10.03.1983	Mellunkylä, Kontula
3133	02.08.1951	Koskela	6245	10.09.1969	Länsisatama - Ruoholahti ko 784	7530	09.03.1978	Suutarila, Ala-Tikkurila	8306	19.02.1981	Pakila, Länsi-Pakila
3235	18.11.1952	Herttoniemen it.as.al. eteläosa	6250	17.12.1969	Pihlajisto	7534	14.07.1977	Katajanokka	8310	23.07.1981	Etelä-Kaarela, Malminkartano
3259	20.08.1952	Pohjois-Haagan asuntoalue II	6280	16.03.1971	Ko 742, Haaga, Ruskeasuo	7536	14.02.1977	Mellunkylä, Kontula	8319	30.11.1982	Vartiokylä, Puotila, Marjaniemi
3261	09.08.1952	Pitäjänmäki, Haaga	6308	07.04.1970	Kortteli 47033	7540	19.01.1978	Tapaninkylä, Tapanila, Suutarila	8320	16.07.1981	Pukinmäki
3297	07.04.1953	Herttoniemen länt.as.al. eteläosa	6310	01.07.1970	Vuosaari ko 54044-54047, 54085	7546	09.06.1977	Suutarila, Ala-Tikkurila	8326	27.01.1981	Malmi, Ylä-Malmi
3313	05.10.1953	Oulunkylä	6345	12.09.1972	Maaliikennekeskus	7550	28.04.1977	Etelä-Kaarela, Malminkartano	8330	16.08.1982	Etelä-Kaarela, Hakuninmaa
3333	20.08.1953	Malmi, Tapanila	6353	28.04.1970	Kortteli 43124	7560	07.04.1977	Konala	8340		Katajanokka
3490	07.04.1954	Osa Herttoniemen it.as.al. pohj.osa	6370	21.08.1970	Pihlajisto	7570	05.01.1978	Malmi, Pihlajamäki	8347	01.03.1982	Alppiharju
3495	08.03.1954	Oulunkylä	6380	22.09.1970	Pohj. Jakomäki	7575	12.10.1977	Lauttasaari	8348	30.09.1981	Vartiokylä, Vartioharju
3502	02.08.1954	Osa Herttoniemen teollisuusalueita	6395	19.08.1970	Koskela	7600	09.03.1978	Suutarila, Ala-Tikkurila	8350	21.07.1982	Mellunkylä, Vesala
3534	19.06.1954	Kortteli 181	6404	26.10.1970	Pohjois-Haaga	7620	03.11.1977	Haaga, Lassila	8365	01.03.1982	Tapaninkylä, Tapaninvainio
3599	19.01.1955	Herttoniemen länt.as.al. pohj.osa	6408	12.08.1970	Patola	7630	23.03.1978	Vuosaari, Keski-Vuosaari	8366	07.01.1982	Konala, Etelä-Kaarela
3635	03.02.1956	Osa X kaupunginosaa	6410	27.01.1972	Osa Lauttasaarta	7650	02.03.1978	Vartiokylä, Vartioharju	8370	13.11.1981	Tapaninkylä, Tapanila
3668	23.02.1955	Kumpula	6420	24.04.1971	Laajasalo ko 49074	7660	07.02.1978	Suutarila, Ala-Tikkurila	8373	13.05.1981	Etelä-Kaarela, Kannelmäki
3669	07.03.1955	Reimaria, Marttila	6481	12.11.1971	Sörnäinen	7670	28.12.1977	Suutarila, Ala-Tikkurila	8374	11.03.1981	Suutarila, Ala-Tikkurila
3676	23.02.1955	Keski-Pakila	6495	27.01.1971	Siltamäen osa-alue	7690	01.09.1978	Pasila, Ruskeasuo, Laakso	8378	06.09.1982	Tapaninkylä
3691	16.03.1955	Pirkkola, Suursuo	6498	17.11.1972	Viikinmäki	7693	19.07.1977	Mellunkylä, Vesala	8380	18.10.1982	Tapaninkylä, Tapanila
3723	03.05.1955	Pohjois-Munkkiniemi	6500	12.05.1975	Suutarila, ohikulkut, pohj.puol.osa	7700	27.04.1978	Pukinmäki	8385	08.07.1981	Länsi-Pakila
3735	24.11.1955	Meilahden huvila-alue	6528	26.10.1971	Siltamäen länsiosa	7720	31.01.1978	Etelä-Kaarela, Malminkartano	8387	13.10.1981	Tapaninkylä, Tapaninvainio
3796	15.06.1955	Pohjois-Haaga III	6550	14.04.1973	Kaskisaari	7726	09.03.1978	Etelä-Kaarela, Malminkartano	8396	02.02.1983	Suutarila, Ala-Tikkurila
3898	15.12.1955	Osa Herttoniemen it.as.al.	6554	04.06.1971	Laajasalo pohjoinen liikennealue	7750	27.04.1978	Etelä-Kaarela, Hakuninmaa	8398	29.04.1981	Suutarila, Ala-Tikkurila
3939	03.02.1956	Ko 46017, 46020	6555	29.11.1972	Paloheina	7775	28.10.1981	Ullanlinna	8400	07.01.1982	Pasila, Keski-Pasila
3969	05.04.1956	Pitäjänmäen pohj. teollisuusalue	6569	15.06.1971	Laajasalo eteläinen liikennealue	7780	24.08.1979	Tuomarinkylä, Tuomarinkartano	8402	02.12.1981	Pasila, Länsi-Pasila
4017	26.04.1956	Lääkärikadun pohj. puol.alue	6584	06.03.1972	Haaga, katu- ja puistoalueita	7800	24.05.1979	Vartiokylä, Vartioharju	8407		Koskela
4040	09.07.1956	Kuusisaari	6585	24.11.1971	Valtatie 3, Haaga	7820	08.06.1979	Vuosaari, Meri-Rastila	8410	07.01.1982	Mellunkylä
4159	03.04.1957	Pajamäki	6586	24.11.1971	Valtatie 3, Etelä-Kaarela	7824	08.06.1979	Vuosaari, Meri-Rastila	8415	06.07.1982	Malmi, Ylä-Malmi
4165	13.03.1957	Vattuniemen pientelakka-alue	6602	20.03.1972	Osa Kulosarta	7826	08.06.1979	Vuosaari, Meri-Rastila	8418	09.02.1982	Länsisatama, Munkkisaari
4169	11.02.1957	Kätilöpostio	6610	26.08.1971	Pohjois-Haaga	7850	09.04.1979	Pasila, Länsi-Pasila	8420	01.03.1982	Laakso
4242	16.07.1957	Etelä-Kaarela	6618	26.08.1971	Venesatama 45, kaupunginosaa	7869	16.11.1978	Laakso	8428	30.09.1981	Sörnäinen
4248	24.06.1957	Lehtikuusentie	6677	19.02.1973	Kulosarta ko 42034 - 42038	7889	31.08.1981	Kamppi	8429	16.07.1981	Etelä-Kaarela
4262	26.07.1957	Munkkiniemi	6688	15.11.1972	Osa Pasilaa	7890	29.01.1979	Suutarila, Ala-Tikkurila	8430	07.01.1982	Herttoniemi, Länsi-Herttoniemi
4330	27.03.1958	Oulunkylä, Maunula	6707	17.05.1973	Osa Pihlajamäen alueesta	7900	29.01.1979	Tapaninkylä, Tapaninvainio	8440	17.01.1983	Tapaninkylä, Tapanila, Tapaninvainio
4436	29.06.1959	Koskela, vanhainkoti	6709	25.04.1974	Osa Pihlajamäen alueesta	7903	01.08.1978	Vuosaari, Keski-Vuosaari	8443	01.10.1981	Suurmetsä, Puistola
4450	17.01.1959	Kulosaaari	6711	17.05.1973	Osa Pihlajamäen alueesta	7910	04.04.1979	Länsi-Pakila	8450	22.03.1982	Vartiokylä
4480	19.01.1960	Etelä-Haaga, Orapihlajatie	6713	27.01.1975	Osa Pihlajamäen alueesta	7920	01.02.1979	Laajasalo, Jollas	8452	02.09.1981	Laajasalo
4488	23.02.1960	Marjaniemi	6740	10.05.1973	Kulosaaari	7922	16.10.1978	Vartiokylä, Puotinharju	8453	30.09.1981	Pasila, Länsi-Pasila
4550	29.07.1959	Puotilan itäosa	6746	12.07.1974	Mellunkylä	7923	16.07.1979	Munkkivuori, Niemennmäki	8455	12.02.1982	Suutarila, Siltamäki
4552	04.08.1959	Haaga	6752	08.03.1973	Kannelmäki	7930	11.10.1979	Vartiokylä, Vartioharju	8456	13.10.1981	Pakila, Länsi-Pakila
4563	24.07.1959	Kortteli 29064	6754	08.03.1973	Kannelmäki	7931	05.01.1979	Toukola	8457	13.10.1981	Pakila, Länsi-Pakila
4630	13.07.1960	Länsi-Pakila 2-osainen	6767	03.08.1972	Ko 46121, 126-128, 131-133, 139	7938	11.10.1979	Vartiokylä, Vartioharju	8460	24.06.1982	Sörnäinen
4632	13.07.1960	Itä-Pakila	6777	29.09.1975	Pasila, Ilmala	7948	22.10.1982	Ullanlinna	8464	01.12.1981	Laajasalo, Yliskylä
4666	23.02.1960	Pitäjänmäen teollisuusalue	6780	08.11.1972	Malmi - Kivikko	7949	26.03.1980	Kruununhaka	8474	07.06.1982	Suurmetsä, Puistola
4675	29.02.1960	Kortteli 586	6830	01.09.1972	Vuosaaren telakka-alue	7950	09.05.1979	Etelä-Kaarela, Malminkartano	8475	14.05.1982	Pukinmäki
4692	14.04.1960	Ruha	6849	12.12.1972	Kortteli 41145	7960	04.04.1979	Suutarila, Siltamäki	8484	06.08.1982	Malmi,