

HELSINGIN KAUPUNGIN
TILASTOLLINEN
V U O S I K I R J A

S T A T I S T I S K
Å R S B O K
FÖR HELSINGFORS STAD

52

1963

HELSINGIN KAUPUNGIN
TILASTOTOIMISTON JULKAISEMA
UTGIVEN AV HELSINGFORS STADS
STATISTISKA BYRÅ

STATISTICAL ABSTRACT

OF THE CITY
OF HELSINKI (HELSINGFORS)

52

1963

PUBLISHED BY THE STATISTICAL OFFICE
OF THE CITY OF HELSINKI
(HELSINGFORS)

CONTENTS IN ENGLISH SEE PAGE VII

HELSINKI 1964 • MERCATORIN KIRJAPAINO

ALKUSANAT

Helsingin kaupungin tilastollisen vuosikirjan 52. vuosikerta on toimitettu entisten periaatteiden mukaan.

Vuoden 1960 väestölaskennan perusteella väestörekisterien yhteenlaskettu väkiluku on korjattu vuodesta 1951 alkaen ja korjattuja lukuja on käytetty koko väestöä koskevissa suhdeluvuissa. Koska kuitenkin eri rekisterien väkilukuja parhaillaan korjataan mainittuna vuonna suoritettun väestölaskennan yhteydessä, näiden rekisterien korjaamattomia väkilukuja ei julkaista. Väestörekistereitä koskevat suhdeluvut on laskettu korjaamattomia väkilukutietoja käyttäen.

Koska rekisteriväestön ja väestölaskentatulosten välinen vertailu osoittaa, että varsinkin muuttoa pääkaupungista lähikuntiin ei aina ole ilmoitettu, on väestömuutostilaston eräitä ikäryhmien suhdelukuja laskettaessa edelleen käytetty korjaamattomia sarjoja.

Uusista taulukoista mainittakoon: 12—15 ja 33—42 (julkaisusta Yleinen väestölaskenta Helsingissä vuonna 1960) sekä 227 (kaupungin varsinaiset menot pääluokan ja momentin mukaan).

Muutamia taulukoita on poistettu, uusittu, yhdistetty tai jaettu.

Rahamäärät ovat yleensä vanhoja markkoja.

Vuosikirjan vuosikertojen 1—38 (1905—49) hakemisto on 39. vuosikerran (1950) liitteenä. Vuoden 1960 vuosikirjan lopussa on luettelo v. 1950—59 poistetuista taulukoista.

Vuosikirjan toimittamista on johtanut ak-tuaari L a s s i K i v e k ä s.

Helsingin kaupungin tilastotoimistossa tammikuussa 1964.

FÖRORD

Föreliggande 52. årgång av Statistisk årsbok för Helsingfors stad har redigerats enligt samma principer som förut.

På basen av resultatet från folkräkningen år 1960 har befolkningsregistrens sammanräknade folkmängd korrigerats fr.o.m. år 1951 och de korrigerade siffrorna har använts vid uträkningen av relativa tal för hela befolkningen. Då emellertid även korrigerat av de enskilda registrens folkmängd i samband med folkräkningen nämnda år för närvarande är under arbete, publiceras ej okorrigerade folkmängdsuppgifter för dessa register. De relativa talen för befolkningsregistren har uträknats på basen av okorrigerade folkmängdsiffror.

Då en jämförelse mellan registerfolkmängden och folkräkningsresultatet utvisar, att särskilt utflyttningarna till huvudstadens grannkommuner ej alltid anmälts, har vid uträkningen av en del relativa tal för folkmängdsförändringarna i åldersgrupper fortfarande använts okorrigerade serier.

Bland nya tabeller kan nämnas: 12—15 och 33—42 (ingår i publikationen Allmänna folkräkningen i Helsingfors år 1960) samt 227 (stadens egentliga utgifter efter huvudtitel och moment).

Några tabeller har bortlämnats, förnyats, sammanslagits eller uppdelats.

Penningssummorna avser i allmänhet gamla mark.

Ett uppslagsregister för årgångarna 1—38 (1905—49) av årsboken ingår som bilaga till 39. årgången (1950). I slutet av årsboken för år 1960 finns en förteckning över under åren 1950—59 slojade tabeller.

Redigeringen av årsboken har handhåfts av aktuarien L a s s i K i v e k ä s.

Helsingfors stads statistiska byrå i januari 1964.

Karl-Erik Forsberg

Sisällysluettelo

| | S. |
|---|-----|
| I Sääolot | 1 |
| II Myydyt tontit, pinta-ala sekä kadut ja vlemärit | 5 |
| III Kiinteistö, rakennukset ja huoneistot | 8 |
| IV Väestö | 29 |
| V Väestönmuutokset | 66 |
| VI Terveysten- ja sairaanhoito | 110 |
| VII Sosiaalihuolto | 119 |
| VIII Opetustoimi ja sivistyslaitokset .. | 135 |
| IX Oikeus- ja poliisilaitos | 155 |
| X Palolaitos, maa- ja metsätalous sekä puhtaanapito | 166 |
| XI Teollisuus | 168 |
| XII Kauppa ja merenkulku | 181 |
| XIII Liikenne ja kulkuneuvot | 205 |
| XIV Sosiaaliset olot ja sosiaalipolitiikka | 226 |
| XV Tarveaineiden kulutus ja hintaindeksit | 233 |
| XVI Työntekijät ja kaupungin viranhaltijat sekä heidän palkkansa .. | 239 |
| XVII Vaalit | 255 |
| XVIII Verotus; varallisuus- ja tulosuhteet | 259 |
| XIX Kunnallistalous | 274 |
| XX Ev.lut. seurakunnat | 312 |
| XXI Helsingin seutu | 315 |
| XXII Koko maa | 324 |
| XXIII Pohjoismaiden osasto | 331 |

| | |
|--------------------------|-----|
| Lähteiden luettelo | 353 |
| Hakemisto | 356 |
| Karttaliite | |

Innehållsförteckning

| | S. |
|---|-----|
| I Väderleksförhållanden | 1 |
| II Sålida tomter, areal samt gator och avloppskanaler | 5 |
| III Fastigheter, byggnader och lägenheter | 8 |
| IV Befolkning | 29 |
| V Befolkningsrörelsen | 66 |
| VI Hälso- och sjukvård | 110 |
| VII Socialvård | 119 |
| VIII Undervisningsväsen och bildningsanstalter | 135 |
| IX Rätts- och polisväsen | 155 |
| X Brandväsen, lant- och skogshushållning samt renhållning | 166 |
| XI Industri | 168 |
| XII Handel och sjöfart | 181 |
| XIII Trafik och kommunikationer .. | 205 |
| XIV Sociala förhållanden och socialpolitik | 226 |
| XV Förbrukning av förnödenheter och prisindex | 233 |
| XVI Arbetare och stadens tjänsteinnehavare samt deras löner | 239 |
| XVII Val | 255 |
| XVIII Beskattning; förmögenhets- och inkomstförhållanden | 259 |
| XIX Kommunala finanser | 274 |
| XX Ev.luth. församlingar | 312 |
| XXI Helsingforsregionen | 315 |
| XXII Hela landet | 324 |
| XXIII Nordiska avdelningen | 331 |

| | |
|-----------------------|-----|
| Källförteckning | 353 |
| Sakregister | 361 |
| Kartbilaga | |

C o n t e n t s

| | Page | | Page |
|--|------|---|------|
| I Temperature, Meteorology | | | |
| 1. Temperature 1921—62 in degrees centigrade | 1 | 22. New dwellings and rooms 1936—62 by nature of construction enterprise..... | 21 |
| 2. Meteorological conditions 1921—62.... | 2 | 23. New unheated buildings 1958—62.... | 21 |
| 3. Principal directions and velocity of wind 1962 | 3 | 24. Surface area of non-dwelling new flats in houses with heating systems 1962.... | 22 |
| 4. Thickness of solid ice in harbours of the city and near Harmaja (Gråhara) in winter 1961/62 and 1962/63 | 3 | 25. New dwellings 1962 by city area and city ward | 24 |
| 5. Level, temperature and salt content of sea-water 1906—62 | 4 | 26. New dwellings by type of dwelling 1962 | 26 |
| | | 27. New dwellings and rooms 1946—62 by city ward | 27 |
| | | 28. New dwellings 1921—62 by number of rooms | 28 |
| | | 29. Subsidies for construction industry granted by state and city 1955—62 | 29 |
| II Sold Lots, Surface Area, Apartment Houses, Streets and Drain-Pipes | | | |
| 6. Lots sold by the city 1936—62 by use of lot | 5 | IV Population | |
| 7. Surface area comprised in the plan of the city at the end of the year 1961—62 | 6 | 30. Population 1870—1960 by principal language | 29 |
| 8. New streets and roads opened 1962.... | 7 | 31. Population 1900—60 by age and sex.. | 30 |
| 9. New drain-pipes etc. 1962..... | 7 | 32. Population by age, sex and marital status 1950—1960 | 31 |
| | | 33. Population by language, sex and city ward 1960 | 33 |
| III Built-up Real Estates, Constructions and Flats | | 34. Finnish- and Swedish-speaking population by age, sex and city ward and total population by sex and city ward 1960 | 36 |
| 10. Built-up real estates and buildings furnished with heating systems 1900—50 by city ward | 8 | 35. Population by social group and city ward 1960 | 40 |
| 11. Buildings furnished with heating systems 1880—1960 | 9 | 36. Population by industry and industrial status 1960 | 44 |
| 12. Dwellings by type of dwelling and area 1960 | 10 | 37. Economically active population according to location of place of residence and place of work, by city area 1960 | 50 |
| 13. Dwellings by type of dwelling and number of persons 1960 | 11 | 38. Economically active persons living and working in each city ward 1960 | 52 |
| 14. Occupied dwellings by type of occupancy and social group and industrial status of the holder 1960 | 12 | 39. Swedish-speaking population by age, sex and marital status 1960 | 54 |
| 15. Dwellings by facilities and number of rooms 1960 | 13 | 40. Households by number of persons and number of rooms at their disposal 1960.. | 55 |
| 16. Inhabited dwellings, number of rooms and inhabitants in them 1900—60 by number of rooms | 14 | 41. Heads of households and holders of dwellings by age, sex and marital status 1960 | 56 |
| 17. New dwelling houses 1958—62..... | 15 | 42. Families by family type, family size and number of children under 18 years of age 1960 | 57 |
| 18. Building permits 1960—62 | 16 | 43. Married persons per 1 000 of the same sex in different age groups 1870—1960 | 59 |
| 19. Houses completed 1962..... | 17 | 44. Women per 1 000 men in different age groups 1870—1960 | 59 |
| 20. Cubic content of new buildings (and enlargements), with heating systems, completed 1947—62 | 19 | | |
| 21. New buildings by facilities 1962 | 20 | | |

| | Page | | Page |
|--|------|---|------|
| 45. Population by age groups; mean population 1956—62 | 60 | 82. Cemeteries of the Evangelic-Lutheran parishes 1953—62 | 109 |
| 46. Population by age at the end of the year 1961—62 | 60 | 83. Cremations 1953—62 | 109 |
| 47. Population by year of birth and sex at the end of the year 1961—62 | 61 | | |
| 48. Population according to registration lists, Jan. 1st 1875—1963 | 62 | | |
| V Vital Statistics | | | |
| 49. Marriages per 1 000 population by age groups 1955—62 | 66 | 84. Municipal hospitals 1957—62 | 110 |
| 50. Contracted and dissolved marriages 1886—1962 | 67 | 85. Patients, days of treatment in hospitals and calls at polyclinics 1950—62 | 112 |
| 51. Divorces and judicial separations 1901—62 by cause, duration of marriage and age of husband and wife | 67 | 86. Persons registered as suffering from tuberculosis 1930—62 | 112 |
| 52. Marriages 1916—62 | 71 | 87. Calls at municipal and municipally supported polyclinics 1950—62 | 113 |
| 53. Maternities 1962 by parish | 75 | 88. Days of treatment in intercommunal hospitals 1958—62 | 113 |
| 54. Maternities 1901—62 by age | 76 | 89. Registered acute diseases 1921—62 | 114 |
| 55. Live born legitimate children 1953—62 | 77 | 90. Activity of physicians by district 1957—62 | 115 |
| 56. Live born legitimate children by duration of marriage and age of mother 1962 | 78 | 91. Patients who have been in care at home 1955—62 | 115 |
| 57. Live births 1962 according to age of mother and ordinal number of the child etc. | 78 | 92. Maternity Clinics 1957—62 | 116 |
| 58. Births 1957—62 by parish | 80 | 93. Baby Clinics 1957—62 | 116 |
| 59. Births and deaths 1901—62, monthly .. | 81 | 94. Physicians and dentists 1958—62 | 117 |
| 60. Births and deaths 1826—1962 | 82 | 95. Pharmacies 1950—62 | 117 |
| 61. Births and deaths and infant deaths (under 1 year of age) 1961—62 by parish; relative numbers | 84 | 96. Inspected insanitary dwellings 1951—62 .. | 117 |
| 62. Deliveries per 1 000 women by age groups in different parishes 1956—60 .. | 85 | 97. Inspection of provision-dealers 1935—62 .. | 118 |
| 63. Deaths per 1 000 persons by age groups in different parishes 1956—60 | 85 | 98. Control of milk imported to the city 1959—62 | 118 |
| 64. Deaths 1957—62 by parish | 86 | | |
| 65. Deaths 1901—62 by sex and age | 87 | VII Social Welfare | |
| 66. Life tables 1959—61 | 88 | 99. Activity of the Social Welfare Office 1957—62 | 119 |
| 67. Deaths 1957—62 according to cause of death | 92 | 100. The field of influence of social welfare 1938—62 | 120 |
| 68. Migration to and from Helsinki by towns and rural communes 1961—62 | 93 | 101. Receivers of public assistance cared for in institutions 1962 | 120 |
| 69. Reproduction rates and birth rates of Helsinki and the whole country 1955—62 .. | 94 | 102. Persons and families who received public assistance 1958—62 | 121 |
| 70. Migration to and from the city 1911—62 .. | 94 | 103. Dependents in homes for old people 1958—62 | 122 |
| 71. Migration 1956—62 by age | 95 | 104. Vagrants and inebriates assisted 1962 .. | 123 |
| 72. Migration 1961—62, monthly | 95 | 105. Vagrants and inebriates assisted 1940—62 | 126 |
| 73. Migration 1953—62 by age and marital status | 96 | 106. Illegitimate children under the supervision of the Child Welfare Committee 1953—62 | 128 |
| 74. Migration 1962 by province, age and marital status | 97 | 107. Maternity aid 1953—62 | 128 |
| 75. Migration by province 1938—62 | 98 | 108. Grants paid to families with several children 1953—62 | 129 |
| 76. Migration to and from the city 1962 according to place of departure and destination | 100 | 109. Children in care of the Child Welfare Committee 1956—62 | 130 |
| 77. Internal migration 1961—62 by parish .. | 102 | 110. Family allowances 1950—62 | 132 |
| 78. Migration 1962 by parish | 104 | 111. The housing allowances for families with children in September 1963 | 132 |
| 79. Migration 1962 by class of commune and economic region | 106 | 112. Placements of children in care of the Child Welfare Committee 1959—62 | 133 |
| 80. Population movement 1901—62 | 108 | 113. Old-age pensions, Jan. 1 st 1962—63 .. | 134 |
| 81. Migration 1946—62 by family conditions .. | 109 | 114. Day-homes for mentally deficient children 1959—62 | 135 |
| | | 115. Institutions of the Association for Child Welfare 1935—62 | 135 |

| | Page |
|--|------|
| VIII Public Education | |
| 116. Sedmigradsky nursery schools and Maria asylum, school years 1953/54—1962/63 | 135 |
| 117. Municipal kindergartens and institutions attached, school years 1944/45—1962/63 | 136 |
| 118. Compulsory school attendance 1950—62 | 137 |
| 119. Private preparatory schools, school years 1934/35—1961/62 | 138 |
| 120. Dental clinics for pupils of public elementary schools 1950—62 | 138 |
| 121. Elementary pupils living in municipal reformatories, school years 1956/57—1962/63 | 139 |
| 122. Movement of pupils in public elementary schools, school year 1961/62 | 139 |
| 123. Number of classes and teaching personnel of public elementary schools, school years 1919/20—1962/63 | 140 |
| 124. Pupils of public elementary schools according to their personal data, school years 1949/50—1962/63 | 141 |
| 125. State and private secondary schools, school years 1954/55—1961/62 | 142 |
| 126. Institute for professional promotion 1935—62 | 145 |
| 127. Vocational schools, school year 1961/62 | 145 |
| 128. Students in universities, school years 1952/53—1961/62 | 148 |
| 129. Workers' academies, school years 1954/55—1961/62 | 148 |
| 130. Municipal library 1956—62 | 149 |
| 131. Scientific libraries 1959—62 | 152 |
| 132. Town orchestra 1950—62 | 153 |
| 133. Number of visitors in museums, art-galleries and State Archives 1958—62 | 154 |
| 134. Newspapers and magazines in circulation at the beginning of the year 1954—63 | 155 |

IX Justice and Crime

| | |
|---|-----|
| 135. Persons accused in the City Court 1935—62 | 155 |
| 136. Persons convicted in the City Court by kind of offence 1961—62 | 156 |
| 137. Cases tried by the City Court, terminated, 1930—62 | 157 |
| 138. Mortgages acknowledged, renewed and amortised by the City Court 1950—62 | 157 |
| 139. Cessions of real estate with legal confirmation of possession acknowledged by the City Court by city ward 1962 | 158 |
| 140. Legal Assistance Bureau 1957—62 | 160 |
| 141. Cases tried by the City Court 1957—62 | 160 |
| 142. Charges of crimes handled by the police 1957—62 | 162 |
| 143. Activity of the Criminal Investigation Department of the Police 1958—62 | 164 |
| 144. Persons arrested by the police for drunkenness 1958—62 | 164 |

| | Page |
|--|------|
| 145. Cases of distraint treated by the Bench of Magistrates 1953—62 | 165 |
| 146. Persons living in the city and arrested for drunkenness 1958—62 | 166 |

X Miscellaneous

| | |
|--|-----|
| 147. Fires 1958—62 | 166 |
| 148. Returns of cultivated ground administered by the Real Estate Bureau 1958—63 | 167 |
| 149. The forests administered by the Real Estate Bureau 1945—62 | 168 |
| 150. City Cleaning Sub-Office 1958—62 | 168 |

XI Industry

| | |
|--|-----|
| 151. Electricity, the power plant 1958—62 | 168 |
| 152. The Water Works 1935—62 | 169 |
| 153. The Gas Works 1935—62 | 169 |
| 154. Industrial activity 1960—61 by kind of industry | 170 |
| 155. Industrial activity 1938—61 by kind of industry | 178 |
| 156. Production value and motive power of industry 1910—61 | 180 |

XII Commerce and Navigation

| | |
|--|-----|
| 157. Savings accounts of cooperative enterprises 1935—62 | 181 |
| 158. Consumers' cooperative enterprises 1950—62 | 182 |
| 159. Pawnbroking 1920—62 | 183 |
| 160. Savings-banks 1953—62 | 184 |
| 161. Cooperative Credit Societies 1958—62 | 186 |
| 162. Postal savings-bank 1956—62 | 187 |
| 163. Protested bills 1916—62 | 187 |
| 164. Visits to exhibitions at the Exhibition Hall 1953—62 | 187 |
| 165. Limited companies at the end of the year 1959—62 by the share capital | 188 |
| 166. New firms 1911—62 | 190 |
| 167. Cases of bankruptcy sued in the City Court 1930—62 | 191 |
| 168. Stock Exchange 1920—62 | 191 |
| 169. Warehouses and wharf service in ports of the city 1945—62 | 192 |
| 170. Utilisation of public derricks and harbour ice-breakers 1935—62 | 192 |
| 171. Transportation of goods by water within the country 1955—62 | 193 |
| 172. Passenger traffic in vessels from abroad and abroad 1952—62 | 193 |
| 173. Merchant fleet 1954—62 | 194 |
| 174. Value of imports and exports and duty receipts of the city compared with the whole country 1885—1962 | 195 |
| 175. Merchandise arrived from overseas to the ports of the city or shipped abroad from these ports 1952—62 | 200 |
| 176. Vessels in foreign commercial traffic cleared by the Customs-House 1925—62 | 202 |
| 177. Vessels entered 1901—62 | 204 |

| | Page |
|---|------|
| XIII Communications, Post, Telegraph, Telephone | |
| 178. Regular air traffic 1956—62..... | 205 |
| 179. Supply of meat and fish 1955—62.... | 206 |
| 180. Supply of milk and cream 1945—62.. | 206 |
| 181. Transportation of goods by rail 1957—62 | 207 |
| 182. Traffic surveys 1957—63 main traffic crossing and vehicles, daily..... | 216 |
| 183. Municipal tram and omnibus traffic 1950—62 | 217 |
| 184. Driving licences at the end of the year 1962 | 222 |
| 185. Traffic accidents 1953—62 | 222 |
| 186. Telephone Association of Helsinki 1930—62 | 224 |
| 187. Telephone traffic 1950—62 | 225 |
| 188. Post 1950—62 | 225 |
| 189. Telegraph 1950—62 | 225 |

XIV Social Conditions; Social Politics

| | |
|---|-----|
| 190. Municipal inspection of labour 1940—62 | 226 |
| 191. Private Employment Offices 1962.... | 226 |
| 192. Activity of the Public Employment Exchange 1935—62 | 227 |
| 193. Vocational guidance 1960/61—1962/63 | 228 |
| 194. Use of night-shelters 1958—62 | 228 |
| 195. Help funds 1952—61 | 229 |
| 196. Sale of alcoholic drinks 1953—62..... | 231 |

XV Consumption and Price of Provisions

| | |
|--|-----|
| 197. Average prices for provisions 1938—62 by commodity groups | 233 |
| 198. Official cost of living index for the whole country 1945—62 | 234 |
| 199. Wholesale price index 1950—62..... | 236 |
| 200. Cost of building index 1960—62..... | 237 |
| 201. Average monthly rent in dwellings 1939—62 | 238 |

XVI Workers and Employees of the City

| | |
|---|-----|
| 202. Stoppages of work 1958—62..... | 239 |
| 203. Employees, workers etc. pensioned by the city 1963 | 240 |
| 204. Monthly salary of certain municipal employees, index for salaries and per centual tax share 1931—63..... | 241 |
| 205. Persons in contract relation to the municipality 1963 | 242 |
| 206. Municipal employees earning monthly salaries 1931—63 by different branches of administration | 242 |
| 207. Municipal employees by professional group in May 1963 | 246 |
| 208. Work hours and wages paid to workers employed by the city 1958—63..... | 248 |
| 209. Wages and compensation payments paid to workers employed by the city 1953—62 | 252 |
| 210. Compensation accidents in the municipal works 1959—62 | 254 |

XVII Elections

| | |
|--|-----|
| 211. General elections 1925—62; electoral districts and persons entitled to vote; voters in the city; voting-papers handed out, by electoral unions..... | 255 |
| 212. Composition of the City Council 1932—64 by parties | 257 |
| 213. Communal elections 1923—60; number of persons entitled to vote; voters and voting-papers handed out; voting-papers approved, by parties | 258 |

XVIII Taxation

| | |
|---|-----|
| 214. Estates of deceased persons 1931—61.. | 259 |
| 215. Persons assessable for communal tax 1960 | 261 |
| 216. Private persons assessable for communal income tax 1960 | 262 |
| 217. Concerns assessable for communal tax 1960 | 269 |
| 218. Income tax units and assessed tax rate in communal taxation on the basis of incomes of 1925—61 | 272 |
| 219. Annual income of persons liable to taxation according to their assessed income of 1900—61 in communal taxation.... | 272 |
| 220. Imposed State income and property tax 1938—60 | 273 |

XIX Municipal Finances

| | |
|---|-----|
| 221. Undebited communal tax and other payments 1953—62 | 274 |
| 222. Balance of capital of the city, Dec. 31. 1953—62 | 274 |
| 223. Collection and cancellation of arrears of rates in communal taxation 1962 | 275 |
| 224. Combination of the revenue and expenditure of the city 1962 according to Balance sheet | 276 |
| 225. Revenue and expenditure of the city 1953—62 by main items | 278 |
| 226. Sales of the Central Kitchen and Food Distribution Establishment of the city 1958—62 | 293 |
| 227. Expenditure proper of the city by main headings 1962 | 294 |
| 228. Grants brought forward 1962..... | 298 |
| 229. Municipal grants for associations and institutions of general use 1959—62.. | 299 |
| 230. Municipal industrial services, financial position 1961—62 | 301 |
| 231. Proceeds from navigation dues 1958—62 | 302 |
| 232. Indemnities collected for social welfare-works in 1953—62 | 303 |
| 233. Expenditure of municipal elementary schools 1953—62 | 303 |
| 234. Consolidated debt of the city 1890—1962 | 304 |
| 235. Amortisable loans raised by the city 1909—62 | 305 |

| | Page |
|---|------|
| 236. Bond loans raised by the city 1917—62 | 306 |
| 237. Securities owned by the city and their booked value at the end of the year 1958—62 | 307 |
| 238. Donation funds administered by the city 1953—62 | 308 |
| 239. Payments from the donation funds administered by the city 1958—62 | 308 |
| 240. Funds of the city 1953—62 | 309 |
| 241. Receipts and expenditure for the Stadium 1952—62 | 309 |
| 242. City's funds for widows and orphans 1950—62 | 310 |
| 243. Income and expenses of people's parks and sports establishments 1958—62 | 311 |

XX The Evangelic-Lutheran parishes

| | |
|---|-----|
| 244. Economy of the Evangelic-Lutheran parishes 1961—62 | 312 |
| 245. The activity of the Evangelic-Lutheran parishes 1962 | 314 |

XXI The Helsinki Region

| | |
|---|-----|
| 246. Population according to registration lists by villages in surrounding area of Helsinki 1962—63 | 315 |
| 247. Migration in the Helsinki Region 1961—62 | 318 |
| 248. Population and population movement in the Helsinki Region 1961—62 | 318 |
| 249. Buildings in the Helsinki Region 1962 | 319 |
| 250. Pupils of public elementary schools in the Helsinki Region, school-years 1956/57—1962/63 | 320 |
| 251. Secondary schools in the Helsinki Region, school-year 1961/62 | 321 |
| 252. Vocational schools in the Helsinki Region, school-year 1961/62 | 322 |
| 253. Industry in the Helsinki Region 1953—61 | 323 |

XXII The Whole Country

| | |
|---|-----|
| 254. Population according to registration lists, Jan. 1st 1956—63 | 324 |
| 255. Marriages, divorces, births and deaths 1956—62 | 324 |
| 256. New dwellings 1960—62 | 325 |
| 257. Traffic accidents 1958—62 | 325 |
| 258. Industrial activity 1961 | 326 |

| | Page |
|--|------|
| 259. Registered cars at the end of the year 1960—62 | 326 |
| 260. Imposed State income and property tax 1958—60 | 328 |
| 261. Public elementary schools and secondary schools 1955—62 | 330 |

XXIII Scandinavian Tables

| | |
|---|-----|
| 262. Population 1960—63 | 331 |
| 263. Migration 1960—62 | 331 |
| 264. Marriages, divorces, births and deaths 1956—62 | 332 |
| 265. Deaths by age groups 1950—61 | 332 |
| 266. Population by age and sex 1960—61 | 333 |
| 267. Population by marital status and sex 1960—61 | 333 |
| 268. Marriages, births and deaths by different bases of classification 1955—60 | 334 |
| 269. Causes of death 1960—62 | 335 |
| 270. Life tables 1951—61 | 335 |
| 271. Distribution of dwellings according to number of rooms and inhabitants 1955—60 | 336 |
| 272. Standard of dwellings 1950—55 | 337 |
| 273. Density of inhabitants in dwellings 1950—60 | 338 |
| 274. New dwellings 1960—62 | 338 |
| 275. Dwellings by number of rooms 1960 | 339 |
| 276. Consolidated debt of the cities 1960—62 | 339 |
| 277. Industry 1960—61 | 340 |
| 278. Cooperative associations at the end of the year 1961 | 341 |
| 279. Index for retail prices of certain commodities 1960—62 | 341 |
| 280. Personal direct taxes 1962 | 342 |
| 281. Schools 1960/61—1961/62 | 343 |
| 282. Hospitals 1959—62 | 344 |
| 283. Consumption of water, gas and electricity 1960—62 | 345 |
| 284. Traffic accidents 1960—62 | 346 |
| 285. Communal elections 1955—62 | 346 |
| 286. Navigation 1960—62 | 348 |
| 287. Motor vehicles 1961—63 | 350 |
| 288. Air traffic 1960—62 | 350 |
| 289. Omnibus and tram traffic 1960—62 | 351 |
| 290. Cinemas 1960—62 | 352 |
| 291. Radio and television licences 1955—63 | 352 |

| | |
|-------------------|-----|
| Sources of tables | 353 |
| Index | 356 |
| Map | |

Merkkien selitykset • Teckenförklaring

| | |
|---|--|
| Ennakkotiedot • Preliminära uppgifter | * |
| Ei mitään ilmoitettavana • Intet finns att redovisa | — |
| Suure pienempi kuin 0.5 käytetystä yksiköstä • Storhet mindre än 0.5 av den använda enheten | $\left. \begin{matrix} 0 \\ 0.5 \end{matrix} \right\}$ |
| Tietoa ei ole saatu • Uppgift ej tillgänglig | ** |
| Loogisesti mahdoton esitettäväksi • Logiskt omöjlig uppgift | • |

Vaakasuora viiva, joka katkaisee aikasarjan, osoittaa, että viivan yläpuolella ja sen alapuolella olevat tiedot eivät ole täysin verrattavissa keskenään. • En horisontell linje, som avskär en tidsserie, markerar att uppgifterna ovanför och nedanför linjen inte är fullt jämförliga.

1. Ilman lämpötila vuosina 1921—62
Luftens temperatur åren 1921—62

| Vuosi ja vrk År och dygn | Kuukausi • Månad | | | | | | | | | | | |
|-----------------------------|-----------------------------|--------|--------|-------|------|------|------|------|------|------|-------|--------|
| | I | II | III | IV | V | VI | VII | VIII | IX | X | XI | XII |
| | C° | | | | | | | | | | | |
| 1962 | <i>Keskiarvo • Medeltal</i> | | | | | | | | | | | |
| 1..... | 1.8 | — 3.2 | — 6.0 | 1.8 | 4.7 | 7.8 | 14.8 | 15.4 | 11.2 | 8.5 | 7.0 | — 5.1 |
| 2..... | — 3.7 | — 3.9 | — 6.8 | 1.0 | 3.2 | 8.6 | 14.1 | 12.5 | 9.9 | 12.0 | 6.5 | 0.9 |
| 3..... | — 6.6 | — 0.5 | — 9.6 | 1.6 | 3.5 | 8.6 | 13.2 | 11.9 | 10.9 | 12.7 | 9.6 | 3.0 |
| 4..... | — 0.4 | 0.3 | — 11.7 | 3.4 | 5.5 | 10.6 | 14.1 | 13.5 | 11.5 | 12.7 | 9.1 | 1.8 |
| 5..... | 0.9 | 0.7 | — 13.0 | 3.0 | 4.3 | 9.0 | 13.5 | 15.7 | 13.6 | 12.3 | 9.2 | — 0.5 |
| 6..... | 0.7 | — 0.1 | — 11.2 | 3.3 | 5.1 | 10.4 | 14.6 | 14.9 | 14.2 | 10.8 | 6.7 | 3.4 |
| 7..... | — 8.2 | — 0.2 | — 7.6 | 2.9 | 8.1 | 15.4 | 15.6 | 14.3 | 13.4 | 11.3 | 1.4 | 2.7 |
| 8..... | 0.4 | 0.6 | — 10.3 | 1.7 | 10.0 | 13.6 | 16.0 | 15.1 | 11.7 | 10.0 | 1.5 | — 1.2 |
| 9..... | 2.0 | 0.3 | — 3.8 | 3.0 | 10.6 | 11.0 | 15.1 | 14.1 | 12.2 | 8.8 | 0.7 | 4.4 |
| 10..... | 2.3 | 1.3 | — 3.8 | 2.2 | 8.6 | 10.8 | 13.9 | 14.2 | 11.2 | 9.4 | 0.4 | 3.2 |
| 11..... | 0.2 | 1.4 | — 3.0 | 0.7 | 6.6 | 9.6 | 13.4 | 13.2 | 13.5 | 5.8 | — 0.9 | — 0.2 |
| 12..... | 2.9 | — 0.2 | — 10.1 | 2.9 | 7.1 | 11.1 | 14.6 | 12.6 | 10.7 | 3.8 | — 0.9 | 0.1 |
| 13..... | 1.7 | — 0.3 | — 9.7 | 3.4 | 8.5 | 11.2 | 16.2 | 13.5 | 9.3 | 7.3 | 0.5 | 3.5 |
| 14..... | 1.8 | — 6.5 | — 9.0 | 3.7 | 10.4 | 9.4 | 15.0 | 14.0 | 10.3 | 2.6 | 3.9 | — 2.5 |
| 15..... | — 0.2 | — 10.8 | — 9.0 | 3.0 | 10.9 | 9.5 | 14.5 | 12.8 | 8.5 | 0.9 | 4.0 | — 5.0 |
| 16..... | — 3.1 | — 8.2 | — 4.2 | 4.4 | 10.7 | 15.7 | 15.8 | 12.2 | 8.1 | 0.9 | 3.4 | — 9.4 |
| 17..... | 2.5 | — 4.7 | — 5.2 | 5.4 | 11.3 | 13.8 | 15.6 | 11.6 | 11.4 | 6.6 | — 0.4 | — 14.8 |
| 18..... | 3.1 | — 8.8 | — 5.9 | 7.1 | 9.6 | 14.0 | 16.2 | 13.9 | 8.3 | 7.0 | 0.0 | — 17.4 |
| 19..... | 2.8 | — 11.5 | — 7.2 | 4.6 | 10.0 | 15.4 | 15.1 | 14.0 | 8.6 | 5.6 | 0.5 | — 17.4 |
| 20..... | 1.2 | — 2.7 | — 4.3 | 5.7 | 9.8 | 14.9 | 17.3 | 14.7 | 10.0 | 3.8 | 4.1 | — 18.0 |
| 21..... | — 5.4 | — 9.1 | — 3.5 | 5.8 | 9.5 | 12.4 | 17.6 | 14.6 | 9.1 | 9.4 | 3.3 | — 16.4 |
| 22..... | — 6.3 | — 9.6 | — 3.8 | 5.4 | 9.8 | 13.0 | 17.0 | 14.8 | 8.8 | 10.1 | 0.5 | — 11.4 |
| 23..... | — 0.8 | — 6.0 | — 7.4 | 6.6 | 8.0 | 12.9 | 17.0 | 14.6 | 8.0 | 8.3 | — 1.6 | — 4.3 |
| 24..... | — 4.3 | — 4.9 | — 9.5 | 9.3 | 9.0 | 13.2 | 16.6 | 13.1 | 7.6 | 7.1 | 2.0 | — 2.0 |
| 25..... | — 7.4 | — 6.1 | — 4.4 | 8.2 | 10.4 | 11.6 | 15.1 | 13.9 | 10.7 | 9.0 | 2.0 | 0.4 |
| 26..... | — 8.6 | — 5.9 | — 6.4 | 7.1 | 11.6 | 11.6 | 14.7 | 13.1 | 10.0 | 9.6 | 3.6 | — 0.6 |
| 27..... | — 11.1 | — 7.7 | — 0.8 | 6.2 | 13.3 | 12.8 | 15.6 | 13.1 | 9.3 | 4.9 | 4.0 | — 5.8 |
| 28..... | — 13.4 | — 6.4 | — 2.7 | 4.4 | 11.8 | 11.6 | 14.4 | 13.1 | 8.7 | 5.3 | 1.2 | — 7.0 |
| 29..... | — 15.2 | | — 1.8 | 0.9 | 9.2 | 13.4 | 14.3 | 13.4 | 10.0 | 7.5 | — 1.7 | — 8.1 |
| 30..... | — 10.8 | | — 3.9 | 1.6 | 8.9 | 17.2 | 15.4 | 12.6 | 10.3 | 7.8 | — 3.3 | — 15.6 |
| 31..... | — 1.6 | | — 2.0 | | 7.6 | | 16.2 | 11.4 | | 6.7 | | — 15.8 |
| 1962..... | — 2.7 | — 4.0 | — 6.4 | 4.0 | 8.6 | 12.0 | 15.2 | 13.5 | 10.4 | 7.7 | 2.6 | — 5.0 |
| 1961..... | — 2.3 | 0.6 | 1.2 | 3.3 | 9.7 | 16.9 | 16.2 | 14.7 | 11.1 | 10.0 | 3.2 | — 3.5 |
| 1960..... | — 8.3 | — 8.1 | — 4.2 | 2.0 | 10.7 | 15.9 | 18.1 | 16.0 | 11.5 | 4.8 | 0.7 | 0.7 |
| 1959..... | — 3.6 | — 1.4 | 1.3 | 4.3 | 10.0 | 15.4 | 18.6 | 17.7 | 9.4 | 5.5 | 2.2 | — 4.0 |
| 1958..... | — 6.8 | — 8.4 | — 6.1 | 1.3 | 7.7 | 13.4 | 15.6 | 15.1 | 11.7 | 7.3 | 4.3 | — 4.6 |
| 1957..... | — 1.6 | — 1.6 | — 5.4 | 2.3 | 8.8 | 13.0 | 18.2 | 16.4 | 10.6 | 6.9 | 2.1 | — 0.7 |
| 1956..... | — 6.2 | — 12.0 | — 3.1 | 0.9 | 8.9 | 15.6 | 16.0 | 13.6 | 10.1 | 5.8 | — 3.1 | — 1.4 |
| 1955..... | — 3.4 | — 6.7 | — 4.1 | — 0.3 | 6.3 | 12.6 | 18.3 | 18.8 | 14.4 | 7.2 | 0.2 | — 8.6 |
| 1954..... | — 5.1 | — 9.7 | — 0.3 | 2.1 | 11.1 | 13.1 | 17.5 | 15.8 | 12.5 | 6.5 | 1.5 | 1.3 |
| 1953..... | — 3.9 | — 6.9 | 0.0 | 4.9 | 9.1 | 16.7 | 17.1 | 15.6 | 10.7 | 8.6 | 3.2 | 0.0 |
| 1952..... | — 1.2 | — 2.6 | — 7.3 | 4.1 | 7.5 | 13.5 | 16.1 | 14.4 | 9.3 | 3.5 | — 0.6 | — 1.3 |
| 1951..... | — 5.4 | — 5.3 | — 5.2 | 3.7 | 7.8 | 13.7 | 15.5 | 18.4 | 13.1 | 7.5 | 1.4 | 1.3 |
| 1921—50 ¹⁾ | — 5.4 | — 6.1 | — 2.7 | 2.9 | 9.3 | 14.1 | 17.8 | 16.3 | 11.5 | 5.7 | 1.6 | — 2.2 |

¹⁾ Keskilämpötila 5.2.

¹⁾ Medeltemperaturen 5.2.

2. Sääolot vuosina 1921—62 • Väderleksförhållandena åren 1921—62

| Vuosi ja kuukausi År och månad | Sade Nederbörd | | | | | | | | | | Lämpötila • Temperatur C° | | | | | | |
|---|---|------------------------------------|---|---|---|---|---|-------------------|-------------------|---|------------------------------|-----------------------------|---------------------------|--|--|--|--|
| | mm ¹⁾ | | | Vuorokausia, jolloin satoi Dygn med | | | | | | | Keskiarvo Medeltal | Äärlarvot Extrema värden | | Suurin äärlarvojen erotus vuorokaudessa Största oscillation under ett dygn alin lämpötila olt 0° tai pienempi minimitemperaturen var 0° eller mindre | Vuorokausia, jolloin Dygn då | | |
| | Keskimäärin vuosina 1921—50 Medeltal åren 1921—50 | Koko sademäärä Hela nederbörden | Suurin vuorokaudessa Största på ett dygn | 0,1 mm tai enemmän 0,1 mm eller mera nederb. | 1,0 mm tai enemmän 1,0 mm eller mera nederb. | 1,0 mm tai enemmän lunta 0,1 mm ellet mera snö | Ilman suhteellinen kosteus Luftens relativa fuktighet % | Selkeitä Klara | Pivisiä Mulina | Auringonpaistutuntien lukumäärä Antal solskensstimer | | Abs. ylin Abs. maximum | Abs. alin Abs. minimum | | Suurin äärlarvojen erotus vuorokaudessa Största oscillation under ett dygn alin lämpötila olt 0° tai pienempi minimitemperaturen var 0° eller mindre | ylin lämpötila olt 0° tai pienempi maximitemperaturen var 0° eller mindre | ylin lämpötila olt 20° tai suurempi maximitemperaturen var 20° eller större |
| | | | | 0,1 mm tai enemmän 0,1 mm eller mera nederb. | 1,0 mm tai enemmän 1,0 mm eller mera nederb. | 1,0 mm tai enemmän lunta 0,1 mm ellet mera snö | | | | | päiviä dagar | | | | | | |
| 1962 | | | | | | | | | | | | | | | | | |
| I | 53 | 66 | 18.5 | 19 | 12 | 14 | 87 | 2 | 20 | 29 | — 2.7 | 4.1 | — 18.5 | 15.0 | 21 | 11 | 0 |
| II | 37 | 60 | 9.5 | 17 | 14 | 16 | 85 | 3 | 16 | 57 | — 4.0 | 2.3 | — 18.9 | 14.3 | 28 | 17 | 0 |
| III | 37 | 28 | 11.6 | 12 | 5 | 12 | 81 | 4 | 12 | 168 | — 6.4 | 2.9 | — 20.0 | 16.3 | 31 | 25 | 0 |
| IV | 41 | 63 | 19.9 | 16 | 11 | 7 | 78 | 2 | 17 | 154 | 4.0 | 14.8 | — 1.7 | 12.4 | 11 | 0 | 0 |
| V | 47 | 40 | 8.2 | 11 | 7 | 2 | 69 | 0 | 9 | 220 | 8.6 | 16.2 | 0.4 | 10.1 | 0 | 0 | 0 |
| VI | 49 | 56 | 17.6 | 15 | 10 | 1 | 73 | 1 | 7 | 266 | 12.0 | 22.8 | 2.9 | 11.8 | 0 | 0 | 3 |
| VII | 56 | 53 | 11.0 | 18 | 11 | 0 | 77 | 0 | 9 | 215 | 15.2 | 21.5 | 9.5 | 11.1 | 0 | 0 | 7 |
| VIII | 74 | 78 | 14.3 | 19 | 14 | 0 | 80 | 0 | 12 | 188 | 13.5 | 20.0 | 7.1 | 10.6 | 0 | 0 | 1 |
| IX | 69 | 127 | 40.7 | 19 | 13 | 0 | 87 | 0 | 16 | 92 | 10.4 | 16.3 | 1.5 | 11.0 | 0 | 0 | 0 |
| X | 75 | 49 | 16.7 | 17 | 8 | 4 | 84 | 2 | 15 | 95 | 7.7 | 15.0 | — 2.7 | 10.8 | 3 | 0 | 0 |
| XI | 67 | 89 | 18.7 | 17 | 12 | 6 | 87 | 1 | 24 | 31 | 2.6 | 10.2 | — 5.5 | 6.5 | 18 | 3 | 0 |
| XII | 59 | 50 | 19.2 | 19 | 10 | 17 | 87 | 3 | 16 | 38 | — 5.0 | 5.2 | — 20.3 | 12.6 | 24 | 16 | 0 |
| <i>Koko vuosi</i> <i>Hela året</i> | <i>663</i> | <i>759</i> | <i>40.7</i> | <i>199</i> | <i>127</i> | <i>79</i> | <i>81</i> | <i>18</i> | <i>173</i> | <i>1553</i> | <i>4.7</i> | <i>22.8</i> | <i>— 20.3</i> | <i>16.3</i> | <i>136</i> | <i>72</i> | <i>11</i> |
| 1961 | | 581 | 21.8 | 156 | 115 | 60 | 80 | 41 | 121 | 1827 | 6.8 | 26.5 | — 20.8 | 18.0 | 127 | 30 | 41 |
| 1960 | | 776 | 85.5 | 185 | 115 | 74 | 82 | 34 | 174 | 1820 | 5.0 | 29.6 | — 24.1 | 18.5 | 152 | 75 | 61 |
| 1959 | | 491 | 37.0 | 144 | 85 | 65 | 78 | 49 | 135 | 2084 | 6.3 | 28.1 | — 20.5 | 15.5 | 131 | 49 | 70 |
| 1958 | | 557 | 22.1 | 182 | 102 | 68 | 80 | 53 | 163 | 1811 | 4.2 | 26.6 | — 27.0 | 16.6 | 153 | 81 | 26 |
| 1957 | | 786 | 25.4 | 206 | 134 | 69 | 80 | 24 | 176 | 1717 | 5.8 | 25.7 | — 19.5 | 14.0 | 127 | 56 | 41 |
| 1956 | | 711 | 29.0 | 185 | 118 | 91 | 81 | 32 | 147 | 1937 | 3.8 | 27.0 | — 28.3 | 25.0 | 163 | 102 | 31 |
| 1955 | | 582 | 25.8 | 198 | 121 | 111 | 80 | 37 | 165 | 1904 | 4.6 | 27.3 | — 24.8 | 16.6 | 153 | 94 | 64 |
| 1954 | | 722 | 25.4 | 199 | 126 | 81 | 82 | 20 | 171 | 1729 | 5.5 | 28.0 | — 22.1 | 15.4 | 139 | 63 | 35 |
| 1953 | | 656 | 40.8 | 178 | 118 | 60 | 82 | 36 | 161 | 1856 | 6.3 | 27.7 | — 21.5 | 14.1 | 122 | 60 | 48 |
| 1952 | | 845 | 36.4 | 224 | 150 | 111 | 82 | 35 | 199 | 1721 | 4.6 | 28.5 | — 18.7 | 13.0 | 151 | 80 | 25 |

¹⁾ 1 mm = 1 litra nellömetrillä.

¹⁾ 1 mm = 1 liter per kvadratmeter.

Muist. taul. 4. A=Harmaja; B=Länsisatama (Hernesaaren länsirannalla); C=Merisatama (Neitsytpolun päätteen ja Liuskasaaren keskivälillä); D=Pohjoissatama (halkolaiturin ja Tervasaaren keskivälillä); E=Siilavuorensatama (Maurinkadun päätteen sekä Kone ja Siila oy:n rannan keskivälillä); F=Kruunuvuoren selkä; G=Eteläsatama; H=Lauttasaaren selkä.

Anm. till tab. 4. A=Gråhara; B=Västra hamnen (vid västra stranden av Ärtholmen); C=Havshamnen (mitt emellan ändan av Jungfrustigen och Skifferholmen); D=Norra hamnen (mitt emellan vedkajen och Tjärholmen); E=Brobergshamnen (mitt emellan ändan av Mauritzgatan och Maskin och Bro abs: strand); F=Kronbergsfjärden; G=Södra hamnen; H=Drumsöfjärden.

3. Vallinneet tuulet vuonna 1962 • Förhärskande vindar år 1962

| Kuukausi Månad | Vallinneet tuulen suunnat, % Förhärskande vindriktningar, % | | | | | | | | | Tuulen keskimääräinen nopeus, m/sek. Vindens medelstyrka, m/sek. | | | | | | | | | Kaikki ilman- suunnat Samtliga väderstreck |
|-------------------------|--|----|----|----|----|----|----|----|-----------------|---|-----|-----|-----|-----|-----|-----|-----|-----|---|
| | N | NE | E | SE | S | SW | W | NW | Tyyntä Lugnt | N | NE | E | SE | S | SW | W | NW | | |
| I | 18 | 3 | 2 | 6 | 20 | 21 | 16 | 11 | 3 | 4.5 | 5.5 | 3.0 | 6.1 | 4.8 | 6.0 | 5.3 | 3.6 | 4.8 | |
| II | 26 | 10 | 4 | 6 | 24 | 16 | 7 | 6 | 1 | 5.5 | 5.6 | 5.2 | 6.5 | 5.9 | 5.9 | 4.4 | 3.7 | 5.5 | |
| III | 15 | 6 | 15 | 5 | 28 | 12 | 3 | 12 | 4 | 5.6 | 3.8 | 4.4 | 2.0 | 3.5 | 3.3 | 3.5 | 3.9 | 3.7 | |
| IV | 15 | 9 | 9 | 15 | 32 | 6 | 4 | 7 | 3 | 6.2 | 4.1 | 3.0 | 3.2 | 3.9 | 4.4 | 3.0 | 4.7 | 4.0 | |
| V | 6 | 15 | 13 | 13 | 21 | 17 | 10 | 2 | 3 | 3.9 | 4.6 | 3.9 | 3.5 | 3.7 | 4.6 | 4.7 | 3.5 | 4.0 | |
| VI | 9 | 3 | 5 | 3 | 18 | 18 | 22 | 19 | 3 | 5.3 | 5.0 | 1.3 | 3.0 | 2.7 | 3.4 | 4.0 | 4.7 | 3.7 | |
| VII | 20 | 11 | 10 | 3 | 11 | 10 | 15 | 16 | 4 | 4.1 | 3.6 | 4.0 | 2.3 | 2.8 | 3.3 | 3.4 | 4.0 | 3.5 | |
| VIII | 6 | 6 | 6 | 9 | 16 | 18 | 23 | 10 | 6 | 3.3 | 3.3 | 5.1 | 2.5 | 3.4 | 5.0 | 4.7 | 3.8 | 3.8 | |
| IX | 12 | 12 | 12 | 12 | 14 | 9 | 12 | 10 | 7 | 3.9 | 4.2 | 2.9 | 3.6 | 3.6 | 3.2 | 4.6 | 5.5 | 3.6 | |
| X | 3 | 1 | 1 | 2 | 24 | 18 | 26 | 20 | 5 | 4.5 | 2.0 | 1.0 | 1.5 | 3.6 | 5.0 | 4.8 | 6.2 | 4.5 | |
| XI | 5 | 16 | 12 | 12 | 24 | 10 | 11 | 4 | 6 | 5.3 | 3.4 | 2.8 | 4.0 | 3.5 | 4.3 | 4.6 | 3.8 | 3.6 | |
| XII | 16 | 21 | 4 | 2 | 8 | 8 | 30 | 5 | 6 | 3.2 | 3.3 | 2.2 | 4.5 | 5.2 | 3.9 | 5.0 | 3.5 | 3.8 | |
| Koko vuosi Hela året | 13 | 9 | 8 | 7 | 20 | 14 | 15 | 10 | 4 | 4.7 | 4.0 | 3.5 | 3.6 | 3.9 | 4.5 | 4.5 | 4.5 | 4.0 | |

Muist. Todettu Seutulassa.

Anm. Observationer på Sjöskog.

4. Kiinteän jään paksuus kaupungin satamissa sekä Harmajan luona talvina 1961/62—1962/63

Den fasta isens tjocklek i stadens hamnar samt vid Gråhara under vintrarna 1961/62—1962/63

| Vuosi, kuukausi Ja päivä År, månad och dag | Havaintopaikka • Observationsplats | | | | | | | | Vuosi, kuukausi Ja päivä År, månad och dag | Havaintopaikka • Observationsplats | | | | | | | | |
|---|------------------------------------|----|----|----|----|----|----|----|---|------------------------------------|----|----|----|----|----|----|----|----|
| | A | B | C | D | E | F | G | H | | A | B | C | D | E | F | G | H | |
| cm | | | | | | | | | | | | | | | | | | |
| 1961/62 | | | | | | | | | | | | | | | | | | |
| XII 15 | — | — | — | .. | .. | — | — | — | I 28 | — | .. | 20 | 20 | 20 | .. | .. | .. | |
| 22 | — | — | — | .. | .. | — | — | — | I 4 | — | 20 | 22 | 25 | 22 | 22 | 23 | 22 | |
| 29 | — | .. | .. | .. | .. | — | — | — | I 11 | — | 22 | 23 | 27 | 24 | 25 | 10 | 25 | |
| I 26 | .. | .. | 15 | 12 | 12 | .. | .. | .. | I 18 | .. | .. | 25 | 30 | 27 | .. | 25 | .. | |
| II 2 | .. | 12 | 24 | 18 | 18 | 12 | 12 | 12 | I 25 | .. | 5 | .. | 26 | 30 | 27 | 10 | .. | 15 |
| 9 | .. | 14 | 26 | 20 | 20 | 16 | 14 | 16 | II 1 | .. | 17 | 10 | 30 | 30 | 28 | 15 | 15 | 20 |
| 16 | .. | .. | 33 | 26 | 26 | .. | .. | .. | II 8 | .. | 27 | 20 | 31 | 30 | 29 | 25 | 25 | 28 |
| 23 | 13 | 18 | 34 | 30 | 30 | 27 | 18 | 18 | II 15 | .. | 35 | 25 | 32 | 30 | 30 | 30 | 27 | 28 |
| III 2 | 21 | 25 | 35 | 31 | 31 | 32 | 25 | 25 | II 22 | .. | 35 | 27 | 32 | 31 | 30 | 33 | 30 | 30 |
| 9 | 24 | 29 | 36 | 33 | 32 | 35 | 30 | 29 | III 1 | .. | 35 | 30 | 34 | 33 | 33 | 33 | 31 | 33 |
| 16 | 30 | 29 | 36 | 33 | 32 | 35 | 30 | 29 | III 8 | .. | 39 | 32 | 40 | 40 | 40 | 43 | 38 | 33 |
| 23 | 35 | 35 | 39 | 40 | 38 | 39 | 36 | 36 | III 15 | .. | 40 | 35 | 42 | 43 | 41 | 45 | 40 | 43 |
| 30 | 32 | 36 | 41 | 42 | 39 | 41 | 38 | 38 | III 22 | .. | 47 | 36 | 45 | 45 | 43 | 47 | 42 | 45 |
| IV 6 | 30 | 36 | 40 | 40 | 37 | 39 | 38 | 36 | III 29 | .. | 57 | 38 | 49 | 45 | 45 | 49 | 45 | 48 |
| 13 | 20 | .. | .. | .. | .. | .. | .. | .. | IV 5 | .. | 55 | 42 | 49 | 48 | 48 | 48 | 48 | 49 |
| 20 | .. | .. | .. | .. | .. | .. | .. | .. | IV 12 | .. | 57 | .. | 48 | .. | .. | .. | .. | 46 |
| 1962/63 | | | | | | | | | IV 19 | .. | 38 | .. | 45 | .. | .. | .. | .. | .. |
| XII 21 | — | .. | 17 | 17 | 17 | .. | .. | .. | IV 26 | .. | 35 | — | — | — | — | — | — | — |
| | | | | | | | | | V 3 | .. | .. | — | — | — | — | — | — | — |

Ks. muist. s. 2. • Se anm. s. 2.

5. Merivesi vuosina 1906—62 • Havsvattnet åren 1906—62

A. Vedenkorkeus, cm ¹⁾ • Vattenståndet i cm ¹⁾

| Kuukausi Månad | 1962 | | | 1961 | | | 1911—60 | | | | |
|-------------------------|-------------------------|------------------|--------------------|-------------------------|------------------|-----------------|-------------------------|-----------------|-------------|----------------------|-------------|
| | Keskimäärin Medeltal | Ylin Maximum | Alin Minimum | Keskimäärin Medeltal | Ylin Maximum | Alin Minimum | Keskimäärin Medeltal | Ylin Maximum | | Alin Minimum | |
| | | | | | | | | Korkeus Höjd | Vuosi År | Korkeus Höjd | Vuosi År |
| I | 28 | 92 | — 18 | — 15 | 31 | — 41 | 7.4 | 107 | 1944 | — 86 | 1937 |
| II | 22 | 68 | — 12 | 0 | 26 | — 20 | — 2.0 | 93 | 1928 | — 86 | 1956 |
| III | — 21 | 8 | — 49 | 25 | 86 | — 18 | — 9.1 | 127 | 1913 | — 85 | 1916 |
| IV | — 18 | 13 | — 35 | 5 | 49 | — 40 | — 8.0 | 91 | 1938 | — 85 | 1934 |
| V | — 14 | 16 | — 36 | — 8 | 19 | — 45 | — 10.5 | 63 | 1915 | — 61 | 1918 |
| VI | 0 | 33 | — 23 | 6 | 49 | — 18 | 0.1 | 56 | 1938 | — 49 | 1941 |
| VII | 9 | 33 | — 13 | 18 | 40 | 0 | 6.9 | 85 | 1920 | — 28 | 1926 |
| VIII | 12 | 65 | — 14 | 26 | 62 | 8 | 9.3 | 84 | 1918 | — 38 | 1947 |
| IX | 26 | 68 | — 12 | 9 | 33 | — 22 | 10.6 | 100 | 1924 | — 41 | 1947 |
| X | 6 | 39 | — 19 | — 14 | 24 | — 42 | 10.4 | 106 | 1955 | — 70 | 1913 |
| XI | — 14 | 21 | — 42 | 5 | 56 | — 23 | 6.3 | 127 | 1917 | — 72 | 1945 |
| XII | 7 | 36 | — 29 | 14 | 106 | — 30 | 9.7 | 125 | 1913 | — 78 | 1938 |
| Koko vuosi Hela året | 4 | ²⁾ 41 | ²⁾ — 25 | 6 ²⁾ | 49 ²⁾ | — 24 | 2.6 ³⁾ | 97.0 | | ³⁾ — 64.9 | |

¹⁾ Merentutkimuslaitoksen Kaivopuistossa olevan mareografin mukaan; vedenkorkeus on laskettu maan normaalinollasta. ²⁾ Vuoden keskiyli- ja keskialivesi. ³⁾ Laskettu kunkin kuukauden ylimmistä, vast. alimmista korkeuksista.

¹⁾ Enligt registreringen på havsforskningsinstitutets mareograf i Brunnsparken; vattenståndet är räknat från landets normalnoll. ²⁾ Medelmaximum och medelminimum för året. ³⁾ Medeltal av absoluta maxima resp. minima för olika månader.

Muist. Vedenkorkeustaulukko perustuu 6 päivittäiseen lukemaan.

Anm. Vattenståndstabellen är baserad på 6 dagliga observationer.

B. Lämpötila ja suolaisuus • Temperatur och salthalt

| Kuukausi Månad | Lämpötila • Temperatur C° ¹⁾ | | | | | | Suolaisuus ‰/oo:na ¹⁾ Salthalt ‰/oo ²⁾ | | | | | | | |
|-------------------------|--|-----------------|-----------------|-------------------------|-----------------|-----------------|---|-------------------------|-----------------|-----------------|-------------------------|-----------------|-----------------|-------------------------|
| | 1962 | | | 1961 | | | 1906— 50 | 1962 | | | 1961 | | | 1906— 50 |
| | Keskimäärin Medeltal | Ylin Maximum | Alin Minimum | Keskimäärin Medeltal | Ylin Maximum | Alin Minimum | Keskimäärin Medeltal | Keskimäärin Medeltal | Ylin Maximum | Alin Minimum | Keskimäärin Medeltal | Ylin Maximum | Alin Minimum | Keskimäärin Medeltal |
| I | 0.1 | 0.9 | — 0.2 | 0.2 | 0.9 | — 0.2 | 0.09 | 5.50 | 6.22 | 3.59 | 4.83 | 6.00 | 3.10 | 4.75 |
| II | — 0.2 | — 0.1 | — 0.5 | 0.7 | 1.4 | — 0.2 | — 0.08 | 5.38 | 5.64 | 5.12 | 5.38 | 6.35 | 3.51 | 4.22 |
| III | — 0.2 | — 0.1 | — 0.3 | 1.4 | 2.1 | 0.1 | 0.04 | 5.71 | 7.95 | 5.46 | 5.74 | 6.47 | 3.51 | 3.39 |
| IV | 1.6 | 6.0 | — 0.1 | 3.3 | 6.5 | 0.3 | 1.47 | 1.85 | 4.27 | 0.91 | 4.84 | 6.22 | 2.18 | 2.08 |
| V | 7.4 | 11.7 | 3.2 | 8.7 | 14.8 | 4.7 | 7.56 | 3.84 | 5.16 | 1.73 | 5.00 | 5.64 | 3.96 | 3.70 |
| VI | 10.3 | 13.2 | 8.5 | 16.3 | 19.6 | 11.1 | 12.52 | 5.09 | 5.50 | 4.38 | 5.64 | 6.17 | 4.85 | 4.72 |
| VII | 14.7 | 17.5 | 10.1 | 15.8 | 20.0 | 11.7 | 17.12 | 5.36 | 5.82 | 5.08 | 6.06 | 6.28 | 5.54 | 5.04 |
| VIII | 13.5 | 15.8 | 11.9 | 15.9 | 18.7 | 13.7 | 16.54 | 5.14 | 5.79 | 3.71 | 5.68 | 6.20 | 4.27 | 5.07 |
| IX | 11.4 | 13.4 | 9.5 | 12.4 | 14.3 | 11.6 | 12.45 | 3.75 | 5.39 | 1.35 | 5.81 | 6.06 | 5.43 | 5.15 |
| X | 8.6 | 11.5 | 6.7 | 10.7 | 12.1 | 8.9 | 7.41 | 5.14 | 6.31 | 3.28 | 5.84 | 6.06 | 5.72 | 5.18 |
| XI | 4.5 | 7.4 | 1.2 | 5.9 | 9.3 | 3.6 | 3.59 | 4.30 | 6.00 | 1.46 | 5.14 | 5.97 | 3.17 | 4.97 |
| XII | 1.3 | 4.2 | — 0.2 | 1.4 | 4.4 | — 0.2 | 1.02 | 5.03 | 5.63 | 3.32 | 5.56 | 6.06 | 4.67 | 4.90 |
| Koko vuosi Hela året | 6.1 | 17.5 | — 0.5 | 7.7 | 20.0 | — 0.2 | 6.66 | 4.67 | 7.95 | 0.91 | 5.46 | 6.47 | 2.18 | 4.43 |

¹⁾ Merentutkimuslaitoksen mareografin luona Kaivopuistossa kl. 9.

²⁾ Invid havsforskningsinstitutets mareograf i Brunnsparken kl. 9.

6. Kaupungin alueeltaan myymät tontit ¹⁾ vuosina 1936—62 Av staden försålda inom dess område belägna tomter ¹⁾ åren 1936—62

A. Kaikki tontit • Samtliga tomter

| Vuosi År | Asuntontteja Bostadstomter | | | | Teollisuus- ja liiketontteja Industri- och affärstomter | | | | Kaikki tontit Samtliga tomter | | | |
|-------------------|-------------------------------|--------------------------------------|--------------------|----------------------------|--|--------------------------------------|--------------------|----------------------------|----------------------------------|--------------------------------------|--------------------|----------------------------|
| | Luku Antal | Pinta-ala Areal m ² | Hinta • Pris | | Luku Antal | Pinta-ala Areal m ² | Hinta • Pris | | Luku Antal | Pinta-ala Areal m ² | Hinta • Pris | |
| | | | 1 000 vmk • gmk | vmk/ gmk/m ² | | | 1 000 vmk • gmk | vmk/ gmk/m ² | | | 1 000 vmk • gmk | vmk/ gmk/m ² |
| 1936—40 | 312 | 328 353 | 185 298 | 564 | 2 | 7 563 | 11 910 | 1 575 | 314 | 335 916 | 197 208 | 587 |
| 1941—45 | 69 | 93 833 | 54 187 | 577 | 62 | 212 250 | 60 458 | 285 | 131 | 306 083 | 114 645 | 375 |
| 1946—50 | 62 | 128 596 | 227 627 | 1 770 | 24 | 185 037 | 130 795 | 707 | 86 | 313 633 | 358 422 | 1 143 |
| 1951—55 | 137 | 327 234 | 619 391 | 1 893 | 21 | 100 941 | 290 595 | 2 879 | 158 | 428 175 | 909 986 | 2 125 |
| 1956—60 | 92 | 409 412 | 2 268 546 | 5 541 | 21 | 160 109 | 1 150 465 | 7 186 | 113 | 569 521 | 3 419 011 | 6 003 |
| 1957 | 12 | 62 765 | 171 044 | 2 725 | 4 | 73 675 | 263 845 | 3 581 | 16 | 136 440 | 434 889 | 3 187 |
| 1958 | 17 | 89 790 | 340 326 | 3 790 | 3 | 10 873 | 89 750 | 8 254 | 20 | 100 663 | 430 076 | 4 272 |
| 1959 | 34 | 123 523 | 1 028 100 | 8 323 | 5 | 45 838 | 336 484 | 7 341 | 39 | 169 361 | 1 364 584 | 8 057 |
| 1960 | 12 | 52 024 | 531 794 | 10 222 | 3 | 8 815 | 243 530 | 27 627 | 15 | 60 839 | 775 324 | 12 744 |
| 1961 | 6 | 39 642 | 107 409 | 2 709 | 1 | 3 500 | 10 500 | 3 000 | 7 | 43 142 | 117 909 | 2 733 |
| 1962 | 2 | 19 657 | 34 807 | 1 771 | 1 | 20 138 | 80 600 | 4 002 | 3 | 39 795 | 115 407 | 2 900 |

¹⁾ Lukuun ottamatta kouluja, yleisiä laitoksia yms. varten luovutettuja tontteja, asemakaavoittamattomalta alueelta myytyjä kiinteistöjä, erikoisehdoilla myytyjä tontteja sekä maanhankintalain 74 ja 157 a §:n mukaan myytyjä tontteja.

²⁾ Utom för skolor, allmänna inrättningar o. a. dyl. upplåtna tomter, på områden utanför stadsplanen försålda fastigheter, på specialvillkor försålda tomter ävensom tomter försålda jämlikt 74 och 157 a § jordansaffningslagen.

B. Asuntontteja kaupunginosittain vuosina 1953—62 • Bostadstomter stadsdelsvis åren 1953—62

| Vuosi ja kaupunginosa År och stadsdel | Myytyjä tontteja Sålda tomter | Pinta-ala Areal m ² | Huoneiden arvioitu luku ¹⁾ Beräknat antal rum ¹⁾ | Hinta ²⁾ • Pris ²⁾ | | | Vuosi År | Huoneiden arvioitu luku ¹⁾ Beräknat antal rum ¹⁾ | Hinta ²⁾ • Pris ²⁾ | |
|---|--|--------------------------------------|--|--|---|-------------------------------|-------------|--|--|-------------------------------|
| | | | | 1 000 vmk • gmk | m ² kohden Per m ² | Huonetta kohden Per rum | | | m ² kohden Per m ² | Huonetta kohden Per rum |
| | | | | | | | | | | |
| 1962 | | | | | | | | | | |
| 30 | 1 | 9 859 | 33 | 13 500 | 1 369 | 409 091 | 1953 | 872 | 1 452 | 67 011 |
| 38 | 1 | 9 798 | 149 | 21 307 | 2 175 | 143 000 | 1954 | 1 350 | 1 109 | 61 789 |
| Summa | 2 | 19 657 | 182 | 34 807 | 1 771 | 191 247 | 1955 | 3 489 | 2 330 | 118 253 |
| 1961 | | | | | | | 1956 | 1 449 | 2 426 | 136 150 |
| 30 | 1 | 4 544 | 70 | 28 000 | 6 162 | 400 000 | 1957 | 1 584 | 2 725 | 107 982 |
| 38 | 5 | 35 098 | 543 | 79 409 | 2 262 | 146 241 | 1958 | 1 969 | 3 790 | 172 842 |
| Summa | 6 | 39 642 | 613 | 107 409 | 2 709 | 175 219 | 1959 | 2 258 | 8 323 | 455 314 |
| | | | | | | | 1960 | 1 110 | 10 222 | 479 094 |
| | | | | | | | 1961 | 613 | 2 709 | 175 219 |
| | | | | | | | 1962 | 182 | 1 771 | 191 247 |

¹⁾ Tähän merkit ty huoneyksikkö vastaa 35 m²:n kerrosalaa. ²⁾ Mikäli tontin hintaan sisältyi myös rakennusten ym. hinta, on viimeksi mainittu siltä vähennetty.

³⁾ Här avsedd rumsenhet motsvarar en våningsareal om 35 m². ⁴⁾ Ifall i tomtpriiset ingått priset för byggnader o.dyl., har detta här avdragits.

C. Teollisuus- ja liiketontteja kaupunginosittain vuosina 1961—62 Industri- och affärstomter stadsdelsvis åren 1961—62

| Vuosi ja kaupunginosa År och stadsdel | Luku Antal | Pinta-ala Areal m ² | Hinta • Pris | | Vuosi ja kaupunginosa År och stadsdel | Luku Antal | Pinta-ala Areal m ² | Hinta • Pris | |
|---|---------------|--------------------------------------|--------------------|----------------------------|---|---------------|--------------------------------------|--------------------|----------------------------|
| | | | 1 000 vmk • gmk | vmk/ gmk/m ² | | | | 1 000 vmk • gmk | vmk/ gmk/m ² |
| 1962 | | | | | 1961 | | | | |
| 43 | 1 | 20 138 | 80 600 | 4 002 | 43 | 1 | 3 500 | 10 500 | 3 000 |

Muist. Taulukkoihin eivät sisälly lisäalueiden myynnit eivätkä tontinvaihtojen yhteydessä suoritettut välirahat.
Anm. I tabellerna ingår ej försäljning av tilläggsområden och ej heller mellangiff, som erlagts i samband med tombyte.

**7. Asemakaavoitetun alueen pinta-ala vuosien 1961—62 lopussa
Stadsplanens yttinnehåll vid utgången av åren 1961—62**

| Kaupunginosa Stadsdel | 1961 | | | | 1962 | | | |
|--------------------------|--------------------|----------------|---|------------|--------------------|----------------|---|------------|
| | Tontteja Tomter | | Yleisiä alueita Allmänna områden | Summa | Tontteja Tomter | | Yleisiä alueita Allmänna områden | Summa |
| | Luku Antal | m ² | | | Luku Antal | m ² | | |
| 1 | 174 | 335 798 | 186 883 | 522 681 | 174 | 335 798 | 186 883 | 522 681 |
| 2 | 91 | 213 478 | 634 587 | 848 065 | 90 | 213 478 | 634 587 | 848 065 |
| 3 | 92 | 152 756 | 159 214 | 311 970 | 92 | 152 756 | 159 214 | 311 970 |
| 4 | 280 | 541 045 | 352 598 | 893 643 | 280 | 541 045 | 352 598 | 893 643 |
| 5 | 156 | 202 446 | 94 863 | 297 309 | 156 | 202 446 | 94 863 | 297 309 |
| 6 | 194 | 371 989 | 266 852 | 638 841 | 194 | 371 989 | 266 852 | 638 841 |
| 7 | 208 | 352 491 | 300 549 | 653 040 | 208 | 352 491 | 300 549 | 653 040 |
| 8 | 79 | 324 739 | 178 750 | 503 489 | 79 | 324 739 | 178 750 | 503 489 |
| 9 | 36 | 114 940 | 242 718 | 357 658 | 36 | 114 940 | 242 718 | 357 658 |
| 10 | 140 | 644 978 | 716 614 | 1 361 592 | 140 | 644 978 | 716 614 | 1 361 592 |
| 11 | 243 | 431 997 | 415 648 | 847 645 | 243 | 431 997 | 415 648 | 847 645 |
| 12 | 228 | 539 234 | 624 845 | 1 164 079 | 228 | 538 610 | 625 469 | 1 164 079 |
| 13 | 274 | 400 283 | 548 947 | 949 230 | 274 | 400 283 | 548 947 | 949 230 |
| 14 | 325 | 693 628 | 1 193 476 | 1 887 104 | 325 | 693 628 | 1 193 476 | 1 887 104 |
| 15 | 139 | 483 395 | 293 192 | 776 587 | 139 | 483 395 | 293 192 | 776 587 |
| 16 | 109 | 489 129 | 274 286 | 763 415 | 109 | 484 289 | 279 126 | 763 415 |
| 18 | 28 | 86 701 | 28 412 | 115 113 | 28 | 86 701 | 28 412 | 115 113 |
| 20 | 55 | 354 329 | 1 161 482 | 1 515 811 | 71 | 468 451 | 1 223 455 | 1 691 906 |
| 21 | 62 | 456 353 | 222 818 | 679 171 | 62 | 456 353 | 222 818 | 679 171 |
| 22 | 251 | 456 422 | 674 862 | 1 131 284 | 246 | 455 029 | 676 255 | 1 131 284 |
| 23 | 141 | 457 645 | 346 457 | 804 102 | 141 | 457 645 | 346 457 | 804 102 |
| 24 | 155 | 246 648 | 628 781 | 875 429 | 155 | 246 648 | 628 781 | 875 429 |
| 25 | 317 | 839 066 | 655 248 | 1 494 314 | 317 | 839 066 | 655 248 | 1 494 314 |
| 26 | 145 | 175 846 | 15 068 | 190 914 | 145 | 175 846 | 15 068 | 190 914 |
| 27 | 11 | 70 864 | 238 380 | 309 244 | 11 | 70 864 | 238 380 | 309 244 |
| 28 | 1 290 | 2 694 532 | 3 110 387 | 5 804 919 | 1 288 | 2 696 162 | 3 108 757 | 5 804 919 |
| 29 | 547 | 1 404 427 | 2 061 255 | 3 465 682 | 544 | 1 411 232 | 2 054 450 | 3 465 682 |
| 30 | 529 | 1 565 587 | 1 587 330 | 3 152 917 | 529 | 1 565 587 | 1 587 330 | 3 152 917 |
| 31 | 606 | 1 616 110 | 1 712 273 | 3 328 383 | 606 | 1 616 110 | 1 712 273 | 3 328 383 |
| 32 | — | — | — | — | 286 | 970 600 | 595 400 | 1 566 000 |
| 33 | 145 | 438 204 | 274 796 | 713 000 | 140 | 412 162 | 300 838 | 713 000 |
| 34 | 1 666 | 2 985 010 | 1 758 690 | 4 743 700 | 1 667 | 2 985 010 | 1 758 690 | 4 743 700 |
| 36 | 30 | 36 638 | 133 362 | 170 000 | 30 | 36 638 | 133 362 | 170 000 |
| 38 | 338 | 1 052 328 | 527 142 | 1 579 470 | 347 | 1 158 017 | 701 453 | 1 859 470 |
| 39 | 1 259 | 1 900 490 | 785 716 | 2 686 206 | 1 249 | 1 897 540 | 788 666 | 2 686 206 |
| 42 | 52 | 234 979 | 277 421 | 512 400 | 52 | 234 979 | 277 421 | 512 400 |
| 43 | 412 | 1 755 498 | 1 658 738 | 3 414 236 | 412 | 1 744 478 | 1 669 758 | 3 414 236 |
| 44 | 215 | 524 568 | 189 932 | 714 500 | 215 | 524 568 | 189 932 | 714 500 |
| 45 | 510 | 1 398 608 | 1 297 592 | 2 696 200 | 1 100 | 2 691 308 | 2 576 492 | 5 267 800 |
| 46 | 319 | 1 187 699 | 874 468 | 2 062 167 | 319 | 1 187 699 | 874 468 | 2 062 167 |
| Summa | 11 851 | 28 230 878 | 26 704 632 | 54 935 510 | 12 727 | 30 675 555 | 28 853 650 | 59 529 205 |

Muist. Kaupungin koko pinta-ala oli vuoden 1962 lopussa 41 460 ha, josta maata 16 575 ha ja vettä 24 885 ha.

Anm. Stadens hela areal utgjorde vid utgången av år 1962 41 460 ha, varav 16 575 ha land och 24 885 ha vatten.

8. Uudet kadut ja katuosat vuonna 1962 Nya gator och gatudelar år 1962

| Kaupunginosa Stadsdel | Tasoitettu ala m ² • Planerad areal m ² | | | | | |
|-----------------------------|---|------------------------------------|------------------------|----------------------------------|--------|---------|
| | Ajotien Körbanans | Polkupyörä- tien Cykelvägens | Käytävän Gångbanans | Istutuksen Plante- ringens | Summa | |
| Kamppi • Kampen | 4 | 5 300 | — | — | 5 300 | |
| Sörnäinen • Sörnäs | 10 | 1 300 | — | — | 1 300 | |
| Taka-Töölö • Bortre Töölö | 14 | 1 480 | — | — | 1 480 | |
| Ruskeasuo • Brunakärr | 16 | 600 | — | 135 | 735 | |
| Länsisatama • Västra hamnen | 20 | 765 | — | — | 765 | |
| Vallila • Vallgård | 22 | 3 217 | 1 462 | — | 4 679 | |
| Toukola • Majstad | 23 | 465 | — | 135 | 600 | |
| Kumpula • Gumtäkt | 24 | 3 030 | 175 | 1 510 | 4 715 | |
| Oulunkylä • Äggelby | 28 | 41 459 | 3 401 | 10 785 | 57 173 | |
| Haaga • Haga | 29 | 36 202 | 96 | 5 290 | 41 588 | |
| Munkkiniemi • Munksnäs | 30 | 7 462 | — | — | 7 462 | |
| Lauttasaari • Drumsö | 31 | 10 707 | — | 2 420 | 13 127 | |
| Pakila • Baggböle | 34 | 9 946 | — | 853 | 10 799 | |
| Herttoniemi • Hertonäs | 43 | 27 640 | 1 200 | 2 600 | 31 440 | |
| Vartiokylä • Botby | 45 | 35 272 | — | 6 544 | 43 181 | |
| Pitäjänmäki • Sockenbacka | 46 | 7 786 | — | 1 413 | 9 199 | |
| Summa | | 192 631 | 6 334 | 31 685 | 2 893 | 233 543 |

9. Uudet viemärikanavat ym. vuonna 1962 Nyanlagda avloppskanaler m.m. år 1962

| Kaupunginosa Stadsdel | Saviputkia Lerrör | | | | Betoniputkia • Betongrör | | | | | | | | | | | Rauta- putkia Järnrör | | Tarkastuskaivoja Insigningsschakt | Syösykaivoja Infallsbrunnar |
|----------------------------|----------------------|-------|--------|-------|--------------------------|-------|-------|-------|-----|-----|-------|-----|-------|-----|----|-----------------------------|-----|--------------------------------------|--------------------------------|
| | 6" | 9" | 12" | 15" | 40 | 50 | 60 | 80 | 100 | 120 | 140 | 150 | 160 | 25 | 30 | | | | |
| | m | | | | | | | | | | | | | | | | | | |
| Kruunuhaka • Kronohagen | 1 | — | — | — | — | 5 | — | — | — | — | — | — | — | — | — | — | — | — | — |
| Kamppi • Kampen | 4 | — | — | 23 | — | — | — | — | — | — | — | — | — | — | — | — | — | — | 1 |
| Sörnäinen • Sörnäs | 10 | — | — | — | — | — | — | — | — | — | — | — | — | 54 | — | — | — | — | 5 |
| Kallio • Berghäll | 11 | — | — | 120 | — | — | — | — | — | — | — | — | — | — | — | — | — | — | 3 |
| Alppiharju • Åshöjden | 12 | — | — | 200 | — | — | — | — | — | — | — | — | — | — | — | — | — | — | 6 |
| Taka-Töölö • Bortre Töölö | 14 | 78 | 87 | — | — | — | — | — | 27 | 7 | — | — | — | — | — | — | — | — | 6 |
| Ruskeasuo • Brunakärr | 16 | 10 | 183 | — | — | — | — | — | — | — | — | — | — | — | — | — | — | — | 1 |
| Länsisatama • V. hamnen | 20 | 100 | 188 | — | — | — | — | — | — | — | — | — | — | — | — | — | — | — | 17 |
| Hermannin • Hermanstad | 21 | — | — | — | — | — | — | — | — | — | — | — | — | — | — | — | — | — | 1 |
| Vallila • Vallgård | 22 | — | — | 120 | 128 | 63 | — | — | — | — | — | — | — | — | — | — | — | — | 1 |
| Kumpula • Gumtäkt | 24 | — | — | 20 | — | — | 25 | — | — | — | — | — | — | — | — | — | — | — | 5 |
| Käpylä • Kottby | 25 | — | — | 60 | — | — | — | — | 70 | — | — | — | — | 156 | — | — | — | — | 2 |
| Vanhakaup • Gammelst. | 27 | 40 | — | — | — | — | — | — | — | — | — | — | — | — | — | — | — | — | 1 |
| Oulunkylä • Äggelby | 28 | 170 | 4 281 | — | 1 261 | 542 | 138 | 259 | — | — | — | — | — | — | — | — | — | — | 54 |
| Haaga • Haga | 29 | 223 | 949 | — | 87 | 46 | 138 | — | — | — | — | — | — | — | — | — | — | — | 28 |
| Munkkiniemi • Munksnäs | 30 | 65 | 938 | — | 20 | — | — | — | — | — | — | — | — | — | — | 153 | — | — | 47 |
| Lauttasaari • Drumsö | 31 | — | — | 150 | 215 | 260 | — | — | — | — | — | — | — | — | — | — | — | — | 14 |
| Konala • Känala | 32 | — | — | 744 | — | — | — | — | — | — | — | — | — | — | — | — | — | — | 14 |
| Etelä-Kaarela • S. Kärböle | 33 | — | — | 100 | — | — | — | — | — | — | — | — | — | — | — | — | — | — | 2 |
| Pakila • Baggböle | 34 | 41 | 1 550 | — | 78 | 130 | 5 | 110 | 130 | — | — | — | — | — | — | — | — | — | 16 |
| Pukinmäki • Bocksbacka | 37 | — | — | 154 | — | 131 | — | — | — | 51 | 208 | — | 1 237 | — | — | — | — | — | 25 |
| Malmi • Malm | 38 | — | — | 762 | 842 | 45 | 58 | 740 | — | — | — | — | — | — | — | — | — | — | 59 |
| Tapaninkylä • Staffansby | 39 | 170 | 26 | — | — | 480 | 199 | 51 | 50 | — | 1 415 | — | 729 | — | — | — | — | — | 60 |
| Kulosaari • Brändö | 42 | — | — | 161 | — | — | — | — | — | — | — | — | — | — | — | — | — | — | 5 |
| Herttoniemi • Hertonäs | 43 | — | — | 160 | — | — | — | — | — | — | — | — | — | — | — | — | — | — | 3 |
| Vartiokylä • Botby | 45 | 117 | 262 | 1 992 | 255 | 373 | 305 | 358 | 630 | — | — | — | — | — | — | — | — | — | 56 |
| Pitäjänmäki • Sockenbacka | 46 | — | — | 435 | — | 834 | — | 238 | — | — | — | — | — | — | — | — | — | — | 31 |
| Summa | 117 | 1 159 | 13 403 | 255 | 3 818 | 1 767 | 1 419 | 1 790 | 277 | 58 | 1 623 | 54 | 2 122 | 153 | 66 | 582 | 236 | | |

Muist. taul. 8—9. Yksityiskohtaiset tiedot kaduista ym. tilastotoimistossa.

Anm. till tab. 8—9. Detaljerade uppgifter om gator m.m. på statistiska byrån.

10. Rakennetut kiinteistöt ja lämmitettävät rakennukset kaupunginosittain vuosina 1900—50

Bebyggda fastigheter och uppvärmbara byggnader stadsdelsvis åren 1900—50

A. Kantakaupunki • Stadskärnan

| Kaupunginosa tai vastaava alue v. 1950 Stadsdel eller motsvarande område år 1950 | Rakennettuja kiinteistöjä Bebyggda fastigheter | | | | | Lämmitettäviä rakennuksia Uppvärmbara byggnader | | | | | |
|--|---|-------------------|-------------------|--------------|-------------------|--|-------------------|-------------------|--------------|--------------|--------------|
| | 1900 | 1910 | 1920 | 1930 | 1950 | 1900 | 1910 | 1920 | 1930 | 1950 | |
| <i>Asemakaavoitettu alue Stadsplanens område</i> | | | | | | | | | | | |
| 1 | 163 | 165 | 162 | 168 | 173 | 383 | 347 | 279 | 300 | 247 | |
| 2 | 105 | 107 | 104 | 103 | 100 | 301 | 269 | 194 | 187 | 141 | |
| 3 | 106 | 105 | 106 | 103 | 92 | 212 | 204 | 179 | 174 | 145 | |
| 4 | 264 | 274 | 271 | 266 | 263 | 674 | 687 | 602 | 558 | 474 | |
| 5 | 132 | 129 | 123 | 120 | 129 | 341 | 308 | 231 | 229 | 213 | |
| 6 | 108 | 124 | 171 | 173 | 185 | 265 | 288 | 293 | 307 | 248 | |
| 7 | 107 | 191 | 200 | 197 | 197 | 259 | 388 | 349 | 322 | 294 | |
| 8 | 12 | 61 | 68 | 67 | 65 | 29 | 118 | 75 | 117 | 96 | |
| 9 | 38 | 39 | 40 | 42 | 30 | 77 | 84 | 78 | 81 | 41 | |
| 10 | 59 | 90 | 102 | 111 | 145 | 127 | 198 | 209 | 230 | 232 | |
| 11 | ¹⁾ 123 | 153 | 166 | 210 | 236 ¹⁾ | 221 | 318 | 327 | 385 | 371 | |
| 12 | ²⁾ 34 | 78 | 133 | 156 | 196 ²⁾ | 61 | 181 | 212 | 278 | 303 | |
| 13 | 42 | 47 | 112 | 218 | 255 | 75 | 72 | 119 | 241 | 283 | |
| 14 | } 75 | 90 | { 106 | 147 | 317 | } 192 | 238 | { 199 | 282 | 360 | |
| 15 | | | | | | | | | | | 1 |
| 16 | — | — | — | — | 206 | — | — | — | — | 129 | |
| 18 | — | — | — | — | 19 | — | — | — | — | 21 | |
| 20 | 13 | 11 | 46 | 59 | 28 | 32 | 21 | 30 | 66 | 48 | |
| 21 | ³⁾ 105 | ³⁾ 115 | ³⁾ 116 | 73 | 100 ³⁾ | 20 ³⁾ | 238 ³⁾ | 213 | 134 | 169 | |
| 22 | 9 | 23 | 121 | 209 | 257 | 201 | 36 | 157 | 294 | 334 | |
| 23 | ⁴⁾ 4 | ⁴⁾ 4 | ⁴⁾ 4 | 141 | 145 ⁴⁾ | ⁴⁾ 4 | ⁴⁾ 4 | 169 | 216 | | |
| 25 | ⁵⁾ 5 | ⁵⁾ 5 | ⁵⁾ 5 | 169 | 436 ⁵⁾ | ⁵⁾ 5 | ⁵⁾ 5 | 325 | 454 | | |
| 26 | ⁵⁾ 5 | ⁵⁾ 5 | ⁵⁾ 5 | 5 | 212 ⁵⁾ | ⁵⁾ 5 | ⁵⁾ 5 | 5 | 217 | | |
| | <i>Summa</i> | <i>1 495</i> | <i>1 802</i> | <i>2 148</i> | <i>2 734</i> | <i>3 896</i> | <i>3 470</i> | <i>3 995</i> | <i>3 747</i> | <i>4 683</i> | <i>5 148</i> |
| <i>Asemakaavoittamaton alue Område utom stadsplanen</i> | | | | | | | | | | | |
| Meilahti • Mejlans | ⁶⁾ 64 | ⁶⁾ 79 | ⁶⁾ 95 | 49 | 38 ⁶⁾ | 156 ⁶⁾ | 174 ⁶⁾ | 168 | 100 | 89 | |
| Pasila ja muut alueet rautatien länsipuolella • Böle och övriga områden väster om järnvägen | .. | ⁷⁾ 93 | ⁷⁾ 98 | 178 | 116 | .. | ⁷⁾ 186 | ⁷⁾ 145 | 343 | 204 | |
| Kumpula ja muut alueet rautatien itäpuolella • Gumtäck och övriga områden öster om järnvägen | ⁸⁾ 28 | ⁸⁾ 35 | ⁸⁾ 36 | 108 | 464 ⁸⁾ | 114 ⁸⁾ | 126 ⁸⁾ | 113 | 192 | 279 | |
| Vallilan teollisuus- ja varastoalue • Industri- och lagerområdet i Vallgård | .. | .. | .. | .. | 42 | .. | .. | .. | .. | 35 | |
| Suomenlinna • Sveaborg | .. | .. | .. | 168 | 71 | .. | .. | .. | 133 | 173 | |
| Muut saaret • Övriga holmar | 47 | 56 | 72 | 34 | 95 | 97 | 112 | 123 | 70 | 141 | |
| | <i>Summa</i> | <i>139</i> | <i>263</i> | <i>301</i> | <i>537</i> | <i>826</i> | <i>367</i> | <i>598</i> | <i>549</i> | <i>838</i> | <i>921</i> |
| | Summa | 1 634 | 2 065 | 2 449 | 3 271 | 4 722 | 3 837 | 4 593 | 4 296 | 5 521 | 6 069 |

¹⁾ Tähän sisältyvät myös Alppila ja Vesilinna. ²⁾ Tähän on luettu myös Sofianlehto. ³⁾ Hermanni ja Toukola. ⁴⁾ Ks. edellistä alaviittoa. ⁵⁾ Luku sisältyy Kumpulan ja muiden rautatien itäpuolella olevien alueiden lukuun. ⁶⁾ Tähän sisältyvät myös muut alueet rautatien länsipuolella. ⁷⁾ Vain Pasila. ⁸⁾ Tähän sisältyy myös Käpylä.

¹⁾ Häri ingår även Alphyddan och Vattenborgen. ²⁾ Häri ingår även Sofielund. ³⁾ Hermanstad och Majstad. ⁴⁾ Se föregående not. ⁵⁾ Ingår i siffran för Gumtäck och övriga områden öster om järnvägen. ⁶⁾ Häri ingår även övriga områden väster om järnvägen. ⁷⁾ Endast Böle. ⁸⁾ Häri ingår även Kottby.

B. Esikaupungit vuonna 1950 • Förstäderna år 1950

| | Lautasaari | Drumsö | Munkkiniemi | Munknäs | Haaga | Haga | Tall ¹⁾ | Konala | Känala | Etelä-Kaarela | Södra Kärbole | Tuomarinkylä, Palohina, Nis- kala, Haticala | Domarby, Sved- ängen, Nackböle, Tomtbacka | Pakila | Baggböle | Oulunkylä | Äggsby | Siitä • Därav | | Viik | Vik | Pukimäki | Socksbacka |
|--|------------|--------|-------------|---------|-------|------|--------------------|--------|--------|---------------|---------------|---|---|--------|----------|-----------|--------|---------------|--------|---------|--------|----------|------------|
| | | | | | | | | | | | | | | | | | | Pirkkola | Britas | Maunula | Månsas | | |
| Rakennettuja kiinteistöjä • Bebyggda fastigheter .. | 289 | 192 | 318 | 258 | 171 | 27 | 279 | 742 | 710 | 197 | 51 | 48 | 99 | | | | | | | | | | |
| Lämmitettäviä rakennuksia • Uppvärmbara byggnader | 435 | 232 | 490 | 366 | 269 | 57 | 333 | 1 069 | 929 | 197 | 60 | 90 | 162 | | | | | | | | | | |

Jatkoa • Fortsättning

| | Malmi | Malm | Tapanila | Staffansby | Ala-Tikkurilla, Suutarila, Siita- kylä | Nedre Dickursby, Skomakarböle, Broby | Kulosaari | Brändö | Herttoniemi | Hertnäs | Siitä Därav | Vartiokylä | Borby | Siitä Därav | Mellunkylä | Mellungsby | Lajasalo | Degerö | Väddö | Santahamina | Sandhamn | Summa |
|--|-------|-------|----------|------------|--|--|-----------|--------|-------------|---------|------------------------------|------------|--------|---------------------|------------|------------|----------|--------|-------|-------------|----------|-------|
| | | | | | | | | | | | 81 kaup.osa 81 stadsdelen | | | Marjanemi Marudd | | | | | | | | |
| Rakennettuja kiinteistöjä • Bebyggda fastigheter .. | 646 | 2 015 | 264 | 253 | 357 | 105 | 675 | 232 | 282 | 424 | 35 | 120 | 8 204 | | | | | | | | | |
| Lämmitettäviä rakennuksia • Uppvärmbara byggnader | 978 | 2 974 | 383 | 245 | 485 | 109 | 847 | 303 | 367 | 677 | 51 | 120 | 11 559 | | | | | | | | | |

¹⁾ Tähän sisältyy myös Pitäjämäki. • ¹⁾ Häri ingår även Sockenbacka.

Muist. V. 1950 oli rakennettuja kiinteistöjä kaikkiaan 12 926 ja lämmitettäviä rakennuksia 17 628.

Ann. Sammanlagda antalet bebyggda fastigheter var år 1950 12 926 och uppvärmbara byggnader 17 628.

11. Lämmitettävät rakennukset rakennusaineen ja kerrosluvun mukaan vuosina 1880—1960

Uppvärmbara byggnader efter konstruktionsmaterial och (i antal våningar angiven) höjd åren 1880—1960

| Vuosi År | Kivirakennuksia Byggnader av sten | | | | | | | | | | Rakennuksia sekä kivistä että puusta ²⁾ Byggnader av sten och trä ²⁾ | Puurakennuksia Byggnader av trä | | | | | Summa |
|---|--------------------------------------|----------------------------|----------------------------|----------------------------|----------------------------|----------------------------|----------------------------|----------------------------|--|-------|---|------------------------------------|----------------------------|----------------------------|--------|--------|-------|
| | 1-kerroksisia 1-vånings | 2-kerroksisia 2-vånings | 3-kerroksisia 3-vånings | 4-kerroksisia 4-vånings | 5-kerroksisia 5-vånings | 6-kerroksisia 6-vånings | 7-kerroksisia 7-vånings | 8-kerroksisia 8-vånings | 9- ja 10-kerroksisia 9- o. 10-vånings | Summa | | 1-kerroksisia 1-vånings | 2-kerroksisia 2-vånings | 3-kerroksisia 3-vånings | Summa | | |
| <i>Absoluuttiset luvut • Absoluta tal</i> | | | | | | | | | | | | | | | | | |
| 1880 | 163 | 247 | 135 | 23 | 3 | — | — | — | — | 571 | 91 | 1 904 | 179 | 7 | 2 090 | 2 752 | |
| 1890 | 174 | 311 | 202 | 63 | 27 | 1 | — | — | — | 778 | 203 | 1 828 | 238 | 6 | 2 072 | 3 053 | |
| 1900 | 288 | 316 | 239 | 151 | 54 | 4 | — | — | — | 1 052 | 316 | 2 150 | 304 | 15 | 2 469 | 3 837 | |
| 1910 | 514 | 354 | 371 | 322 | 178 | 8 | — | — | — | 1 747 | ³⁾ 325 | 2 173 | 341 | 7 | 2 521 | 4 593 | |
| 1930 | 487 | 381 | 456 | 473 | 411 | 268 | 116 | 21 | 5 | 2 618 | ⁴⁾ 433 | 1 373 | 1 042 | 55 | 2 470 | 5 521 | |
| 1950 ¹⁾ .. | 150 | 259 | 356 | 455 | 439 | 557 | 246 | 37 | 7 ⁵⁾ | 2 515 | ⁶⁾ 699 | 4 463 | 4 538 | 124 ⁷⁾ | 9 128 | 12 342 | |
| 1960 ¹⁰⁾ .. | 287 | 528 | 1 068 | 1 161 | 591 | 735 | 360 | 135 | 63 ⁸⁾ | 6 979 | — | 7 646 | 7 111 | 89 ⁹⁾ | 14 864 | 21 843 | |
| <i>Prosenttiluvut • Procenttal</i> | | | | | | | | | | | | | | | | | |
| 1880 | 5.9 | 9.0 | 4.9 | 0.8 | 0.1 | — | — | — | — | 20.7 | 3.3 | 69.2 | 6.5 | 0.3 | 76.0 | 100.0 | |
| 1890 | 5.7 | 10.2 | 6.6 | 2.1 | 0.9 | [0.03] | — | — | — | 25.5 | 6.6 | 59.9 | 7.8 | 0.2 | 67.9 | 100.0 | |
| 1900 | 7.5 | 8.3 | 6.2 | 3.9 | 1.4 | 0.1 | — | — | — | 27.4 | 8.3 | 56.0 | 7.9 | 0.4 | 64.3 | 100.0 | |
| 1910 | 11.2 | 7.7 | 8.1 | 7.0 | 3.8 | 0.2 | — | — | — | 38.0 | 7.1 | 47.3 | 7.4 | 0.2 | 54.9 | 100.0 | |
| 1930 | 8.8 | 6.9 | 8.3 | 8.6 | 7.4 | 4.8 | 2.1 | 0.4 | 0.1 | 47.4 | 7.8 | 24.9 | 18.9 | 1.0 | 44.8 | 100.0 | |
| 1950 ¹⁾ .. | 1.2 | 2.1 | 2.9 | 3.7 | 3.6 | 4.5 | 2.0 | 0.3 | 0.1 | 20.4 | 5.6 | 36.2 | 36.8 | 1.0 | 74.0 | 100.0 | |
| 1960 ¹⁰⁾ .. | 5.9 | 7.0 | 4.9 | 5.8 | 2.7 | 3.4 | 1.7 | 0.6 | 0.3 | 32.0 | — | 35.0 | 32.6 | 0.4 | 68.0 | 100.0 | |

¹⁾ Vain asuinrakennukset. ²⁾ 2-kerroksisia. ³⁾ Niistä 3-kerroksisia 4 rakennusta. ⁴⁾ Niistä 3-kerroksisia 37 rakennusta. ⁵⁾ Niistä 9:n kerrosluku tuntematon. ⁶⁾ Niistä 3-kerroksisia 86 rakennusta. ⁷⁾ Niistä 3:n kerrosluku tuntematon. ⁸⁾ Niistä 51:n kerrosluku tuntematon. ⁹⁾ Niistä 18 kerrosluku tuntematon. ¹⁰⁾ Tähän sisältyy 470 rakennusta ilman lämmitystä.

¹⁾ Endast bostadsbyggnader. ²⁾ 1 2 våningar. ³⁾ Därav 4 byggnader i 3 våningar. ⁴⁾ Därav 37 byggnader i 3 våningar. ⁵⁾ Därav 9 med okänt antal våningar. ⁶⁾ Därav 86 byggnader i 3 våningar. ⁷⁾ Därav 3 med okänt antal våningar. ⁸⁾ Därav 51 med okänt antal våningar. ⁹⁾ Därav 18 med okänt antal våningar. ¹⁰⁾ Inkl. 470 byggnader utan uppvärmning.

12. Asuinhuoneistot pinta-alaryhmän ja asuntotyypin mukaan vuonna 1960 Bostadslägenheter efter arealgrupp och bostadstyp år 1960

| Pinta-ala Areal m ² | Asuntotyyppi ja huoneluku • Bostadstyp och antal rum | | | | | | | | | | | | | Huoneis- toja yhteensä ¹⁾ Summa lägen- heter ¹⁾ | % | |
|--------------------------------------|--|---|------------|--|---------------|--------------|---|---------------|---------------|--------------|--------------|--------------|------------|--|--------|-------|
| | Hella- huone Endast kök | Huoneistot, joissa ei ole keittiötä eikä keittokomeroa Lägenheter utan kök el. kokvrå | | Huoneistot, joissa on keitto- komero tai keittokaappi Lägenheter med kokvrå eller kokskåp | | | Huoneistot, joissa on keittiö Lägenheter med kök | | | | | | | | | |
| | | 1 | 2— | 1 | 2 | 3— | 1 | 2 | 3 | 4 | 5 | 6 | 7— | | | |
| 7— 9 | 213 | 194 | — | 48 | — | — | — | — | — | — | — | — | — | — | 455 | 0.3 |
| 10— 14 | 1 224 | 680 | — | 348 | 6 | — | 26 | — | — | — | — | — | — | — | 2 284 | 1.6 |
| 15— 19 | 2 417 | 1 131 | 10 | 1 971 | 39 | — | 306 | — | — | — | — | — | — | — | 5 874 | 4.0 |
| 20— 24 | 2 135 | 1 198 | 35 | 8 940 | 192 | 3 | 1 131 | 21 | — | — | — | — | — | — | 13 657 | 9.4 |
| 25— 29 | 1 040 | 574 | 27 | 9 742 | 425 | 11 | 2 524 | 68 | 1 | — | — | — | — | — | 14 413 | 9.9 |
| 30— 34 | 260 | 164 | 33 | 5 201 | 1 517 | 39 | 5 127 | 205 | 5 | — | — | — | — | — | 12 553 | 8.6 |
| 35— 39 | 91 | 30 | 31 | 1 156 | 3 656 | 170 | 5 724 | 510 | 8 | 2 | — | — | — | — | 11 378 | 7.8 |
| 40— 44 | 19 | 20 | 51 | 257 | 5 523 | 369 | 5 052 | 1 824 | 48 | 6 | 1 | — | — | — | 13 171 | 9.1 |
| 45— 49 | 8 | 2 | 22 | 30 | 3 778 | 405 | 3 101 | 4 309 | 88 | 14 | — | — | — | — | 11 758 | 8.1 |
| 50— 59 | — | — | 41 | 30 | 3 707 | 1 290 | 2 678 | 9 509 | 1 425 | 28 | 1 | 3 | — | — | 18 712 | 12.9 |
| 60— 69 | — | — | 14 | 3 | 751 | 999 | 337 | 4 901 | 5 444 | 197 | 12 | 1 | 1 | — | 12 660 | 8.7 |
| 70— 79 | — | — | 8 | — | 112 | 600 | 55 | 2 573 | 3 573 | 1 224 | 50 | 4 | 1 | — | 8 200 | 5.6 |
| 80— 89 | — | — | 8 | — | 34 | 308 | 15 | 975 | 2 190 | 2 246 | 322 | 10 | — | — | 6 109 | 4.2 |
| 90— 99 | — | — | 4 | — | 4 | 119 | — | 252 | 1 269 | 1 403 | 392 | 17 | 2 | — | 3 463 | 2.4 |
| 100—119 | — | — | — | — | 3 | 109 | — | 69 | 1 288 | 1 989 | 761 | 143 | 8 | — | 4 370 | 3.0 |
| 120—139 | — | — | — | — | — | 45 | — | 13 | 369 | 1 037 | 755 | 183 | 30 | — | 2 432 | 1.7 |
| 140— | — | — | — | — | — | 22 | — | 8 | 71 | 620 | 1 350 | 1 100 | 659 | — | 3 830 | 2.6 |
| Tuntematon • Okänd | 34 | 17 | 10 | 13 | 7 | 1 | 25 | 10 | 5 | 3 | 1 | 1 | — | — | 151 | 0.1 |
| Summa | 7 441 | 4 010 | 294 | 27 739 | 19 754 | 4 490 | 26 101 | 25 247 | 15 784 | 8 769 | 3 645 | 1 462 | 701 | 145 470 | | |
| % | 5.1 | 2.8 | 0.2 | 19.1 | 13.6 | 3.1 | 17.9 | 17.4 | 10.8 | 6.0 | 2.5 | 1.0 | 0.5 | | | 100.0 |

¹⁾ Tähän sisältyvät myöskin huoneistot, joiden huoneluku tai keittiötyyppi on tuntematon. • ¹⁾ Häri ingår även de lägenheter, vilkas rumsantal eller kökstyp ej uppgivits.

Muist. Taulukot 12—15 ja 33—42 ovat julkaisusta Väinen väestölaskenta Helsingissä vuonna 1960. Luvuissa on pienhköjä eroavuuksia, jotka eivät kuitenkaan vaikuta tietojen luotettavuuteen.

Anm. Uppgifterna rörande tab. 12—15 och 33—42 ingår i publikationen Allmänna folkräkningen i Helsingfors år 1960. I tabellerna förekommer små olikheter, som dock ej påverkar uppgifternas tillförlitlighet.

13. Asuinhuoneistot asuntotyypin ja henkilöluvun mukaan vuonna 1960 Bostadslägenheter efter bostadstyp och antal personer år 1960

| Henkilöluku Antal personer | Asuntotyyppi ja huoneluku • Bostadstyp och antal rum | | | | | | | | | | | | Summa ¹⁾ | |
|--|--|---|------|---|--------|--------|--|--------|--------|--------|--------|--------|---------------------|---------|
| | Hella- huone Endast kök | Huoneistot, joissa ei ole keittiötä eikä keittokomeroa Lägenheter utan kök eller kokvrå | | Huoneistot, joissa on keitto- komero tai -kaappi Lägenheter med kokvrå eller kokskåp | | | Huoneistot, joissa on keittiö • Lägenheter med kök | | | | | | | |
| | | 1 | 2— | 1 | 2 | 3— | 1 | 2 | 3 | 4 | 5 | 6 | | 7— |
| 1 | 2 782 | 1 750 | 63 | 10 468 | 2 666 | 242 | 3 638 | 1 769 | 664 | 271 | 70 | 11 | 10 | 24 404 |
| 2 | 2 499 | 1 262 | 85 | 9 612 | 6 041 | 903 | 8 213 | 5 972 | 2 571 | 1 009 | 294 | 107 | 29 | 38 601 |
| 3 | 1 202 | 572 | 55 | 4 774 | 5 004 | 1 160 | 6 354 | 6 242 | 3 542 | 1 543 | 562 | 195 | 74 | 31 282 |
| 4 | 575 | 227 | 39 | 1 852 | 3 645 | 1 041 | 4 537 | 5 824 | 4 094 | 2 174 | 858 | 254 | 114 | 25 236 |
| 5 | 172 | 60 | 16 | 440 | 1 436 | 608 | 2 003 | 3 071 | 2 573 | 1 891 | 833 | 364 | 134 | 13 601 |
| 6 | 58 | 15 | 16 | 107 | 474 | 280 | 712 | 1 266 | 1 248 | 936 | 496 | 268 | 147 | 6 023 |
| 7 | 22 | 8 | 4 | 25 | 138 | 124 | 243 | 491 | 489 | 415 | 249 | 106 | 99 | 2 413 |
| 8 | 5 | — | 1 | 2 | 34 | 42 | 72 | 199 | 207 | 186 | 100 | 48 | 37 | 933 |
| 9 | 1 | 2 | 3 | 1 | 13 | 13 | 16 | 77 | 101 | 103 | 39 | 28 | 13 | 410 |
| 10— | 1 | 1 | — | 1 | 6 | 19 | 12 | 44 | 92 | 83 | 62 | 33 | 20 | 374 |
| Asumaton ²⁾ • Obebodd ²⁾ | 124 | 113 | 7 | 457 | 297 | 58 | 301 | 292 | 203 | 158 | 82 | 48 | 24 | 2 193 |
| Yhteensä huoneistoja • Summa lägenheter .. | 7 441 | 4 010 | 289 | 27 739 | 19 754 | 4 490 | 26 101 | 25 247 | 15 784 | 8 769 | 3 645 | 1 462 | 701 | 145 470 |
| Huoneita • Rum | 7 441 | 4 010 | 641 | 27 739 | 39 508 | 14 617 | 52 202 | 75 741 | 63 136 | 43 845 | 21 870 | 10 234 | 6 049 | 367 046 |
| Henkilöitä • Personer | 15 109 | 7 372 | 793 | 54 474 | 55 780 | 15 946 | 74 116 | 84 883 | 60 143 | 36 931 | 16 524 | 7 017 | 3 660 | 432 773 |
| Henkilöitä huonetta kohti • Personer per rum | 2.03 | 1.84 | 1.24 | 1.96 | 1.41 | 1.09 | 1.42 | 1.12 | 0.95 | 0.84 | 0.76 | 0.69 | 0.61 | 1.18 |

¹⁾ Ml. tuntematon huoneluku tai keittiötyyppi. ²⁾ Ml. huoneistot, joiden haltijat olivat kirjoissa muualla kuin Helsingin väestörekisterissä.

³⁾ Inkl. okänt rumsantal och okänd bostadstyp. ⁴⁾ Inkl. lägenheter vilkas innehavare var mantalsskrivna utanför Helsingfors.

14. Asutut asuinhuoneistot hallintamuodon sekä haltijan sosiaaliryhmän ja ammattiaseman mukaan vuonna 1960

Bebodda bostadslägenheter efter upplåtelseform samt efter innehavarens socialgrupp och ställning i yrket år 1960

| | Asuinhuoneistojen lukumäärä • Antal bostadslägenheter | | | | | |
|--|---|-----------------------|---------------------------------|----------------------------------|---------------------|-------------------|
| | Hallintasuhte • Upplåtelseform | | | | | |
| | Vuokra-asunto Hyresbostad | Oma talo Egen gård | Osakehuoneisto Aktielägenhet | Työsuhte-asunto Tjänstebostad | Tuntematon Okänd | Yhteensä Summa |
| Sosiaaliryhmä • Socialgrupp | A. Kaikki huoneistot • Samtliga lägenheter | | | | | |
| I | 11 240 | 1 329 | 14 455 | 1 759 | 4 | 28 787 |
| II | 15 952 | 2 384 | 13 089 | 2 362 | 14 | 33 801 |
| III | 29 335 | 4 228 | 15 262 | 4 864 | 19 | 53 708 |
| IV | 10 454 | 979 | 3 722 | 2 295 | 14 | 17 464 |
| Tuntematon • Okänd | 5 550 | 400 | 3 456 | 84 | 14 | 9 504 |
| <i>Summa</i> | <i>72 531</i> | <i>9 320</i> | <i>49 984</i> | <i>11 364</i> | <i>65</i> | <i>143 264</i> |
| Ammattiasema • Yrkeställning | | | | | | |
| Yrittäjät • Företagare | 5 581 | 1 314 | 4 022 | 131 | 6 | 11 054 |
| Johtajat • Företagsledare | 2 233 | 343 | 2 975 | 481 | 1 | 6 033 |
| Toimihenkilöt • Förvaltningspersonal | 22 275 | 1 946 | 19 349 | 4 267 | 9 | 47 846 |
| Työntekijät • Arbetare | 29 295 | 4 008 | 12 793 | 6 101 | 22 | 52 219 |
| Avustavat perheenjäsenet • Medhjälpande fam. medlemmar | 10 | 8 | 18 | — | — | 36 |
| <i>Yht. ammatissa toimivat • S:a förvärvsarbetande</i> | <i>59 394</i> | <i>7 619</i> | <i>39 157</i> | <i>10 980</i> | <i>38</i> | <i>117 188</i> |
| | B. Huoneistot, joiden haltijat ovat ruotsinkielisiä Lägenheter med svenskspråkiga innehavare | | | | | |
| Sosiaaliryhmä • Socialgrupp | | | | | | |
| I | 2 944 | 297 | 3 496 | 358 | 1 | 7 096 |
| II | 3 191 | 386 | 2 481 | 354 | 4 | 6 416 |
| III | 3 886 | 460 | 2 223 | 594 | 4 | 7 167 |
| IV | 1 290 | 143 | 431 | 334 | 5 | 2 203 |
| Tuntematon • Okänd | 1 380 | 82 | 952 | 37 | 4 | 2 455 |
| <i>Summa</i> | <i>12 691</i> | <i>1 368</i> | <i>9 583</i> | <i>1 677</i> | <i>18</i> | <i>25 337</i> |
| Ammattiasema • Yrkeställning | | | | | | |
| Yrittäjät • Företagare | 944 | 215 | 731 | 16 | 2 | 1 908 |
| Johtajat • Företagsledare | 735 | 87 | 860 | 122 | — | 1 804 |
| Toimihenkilöt • Förvaltningspersonal | 4 670 | 325 | 3 847 | 619 | 2 | 9 463 |
| Työntekijät • Arbetare | 3 056 | 381 | 1 338 | 808 | 6 | 5 589 |
| Avustavat perheenjäsenet • Medhjälpande fam. medlemmar | 1 | 3 | 5 | — | — | 9 |
| <i>Yht. ammatissa toimivat • S:a förvärvsarbetande</i> | <i>9 406</i> | <i>1 011</i> | <i>6 781</i> | <i>1 565</i> | <i>10</i> | <i>18 773</i> |

15. Asuinhuoneistot mukavuuksien ja huoneluvun mukaan vuonna 1960
Bostadslägenheter efter bekvämligheter och antal rum år 1960

| Mukavuudet • Bekvämligheter | | | | | | | | |
|--|---------------------------------------|------------------|-----------------------|----------------|-----------------------------|----------------|-------------------|------------------------|
| Huoneluku • Antal rum | Kaikki huoneistot Samtliga lägenheter | Sähkövalo Elljus | Vesijohto Vattenledn. | Viemäri Avlopp | Keskuslämmitys Centralvärme | WC | Kylpyhuone Badrum | Lämmin vesi Varmvatten |
| 1 | 39 195 | 39 125 | 33 911 | 33 966 | 29 534 | 29 754 | 13 584 | 22 498 |
| 2 | 46 108 | 46 059 | 39 413 | 39 732 | 35 189 | 36 764 | 24 493 | 27 956 |
| 3 | 28 868 | 28 854 | 25 917 | 26 164 | 24 806 | 24 773 | 21 164 | 21 082 |
| 4 | 16 486 | 16 478 | 15 491 | 15 578 | 15 218 | 14 952 | 13 767 | 13 543 |
| 5 | 8 933 | 8 930 | 8 384 | 8 421 | 8 420 | 8 065 | 7 537 | 7 467 |
| 6 | 3 673 | 3 671 | 3 573 | 3 586 | 3 513 | 3 495 | 3 308 | 3 201 |
| 7 | 1 473 | 1 473 | 1 456 | 1 460 | 1 423 | 1 445 | 1 389 | 1 362 |
| 8 | 450 | 450 | 443 | 443 | 440 | 440 | 414 | 418 |
| 9 | 153 | 153 | 152 | 152 | 149 | 152 | 150 | 143 |
| 10 | 64 | 64 | 63 | 64 | 62 | 63 | 60 | 59 |
| 11 | 20 | 20 | 20 | 20 | 19 | 20 | 17 | 17 |
| 12 — | 17 | 17 | 17 | 17 | 17 | 17 | 17 | 17 |
| Tuntem. • Okänt .. | 30 | 29 | 21 | 22 | 8 | 8 | 7 | 6 |
| Summa | 145 470 | 145 323 | 128 861 | 129 625 | 118 798 | 119 948 | 85 907 | 97 769 |
| %:ina kaikista joilla on a. o. huoneluku • i % av samtliga med resp. rumsantal | | | | | | | | |
| 1 | 100.0 | 99.8 | 86.5 | 86.7 | 75.4 | 75.9 | 34.7 | 57.4 |
| 2 | 100.0 | 99.9 | 85.5 | 86.2 | 76.3 | 79.7 | 53.1 | 60.6 |
| 3 | 100.0 | 100.0 | 89.8 | 90.6 | 85.9 | 85.8 | 73.3 | 73.0 |
| 4 | 100.0 | 100.0 | 94.0 | 94.5 | 92.3 | 90.7 | 83.5 | 82.1 |
| 5 | 100.0 | 100.0 | 93.9 | 94.3 | 94.3 | 90.3 | 84.4 | 83.6 |
| 6 | 100.0 | 99.9 | 97.3 | 97.6 | 95.6 | 95.2 | 90.1 | 87.1 |
| 7 | 100.0 | 100.0 | 98.8 | 99.1 | 96.6 | 98.1 | 94.3 | 92.5 |
| 8 | 100.0 | 100.0 | 98.4 | 98.4 | 97.8 | 97.8 | 92.0 | 92.9 |
| 9 | 100.0 | 100.0 | 99.3 | 99.3 | 97.4 | 99.3 | 98.0 | 93.5 |
| 10 | 100.0 | 100.0 | 98.4 | 100.0 | 96.9 | 98.4 | 93.8 | 92.2 |
| 11 | 100.0 | 100.0 | 100.0 | 100.0 | 95.0 | 100.0 | 85.0 | 85.0 |
| 12 — | 100.0 | 100.0 | 100.0 | 100.0 | 100.0 | 100.0 | 100.0 | 100.0 |
| Tuntem. • Okänt... | 100.0 | 96.7 | 70.0 | 73.3 | 26.7 | 26.7 | 23.3 | 20.0 |
| Summa | 100.0 | 99.9 | 88.6 | 89.1 | 81.7 | 82.5 | 59.1 | 67.2 |

Muist. Keittiö lasketaan huoneeksi.

Anm. Kök räknas som rum.

16. Asuinhuoneistot huoneluvun ja henkilömäärän mukaan vuosina 1900—60 Bostadslägenheter efter antal rum och personer åren 1900—60

| Vuosi | 1 | 2 | 3 | 4 | 5 | 6 | 7 | 8 | 9 | 10— | Kaikki huoneistot Samtliga lägenheter |
|---|--------------------------------------|---------|--------|--------|--------|--------|--------|-------|-------|-------|--|
| År | huoneen huoneistot • rums lägenheter | | | | | | | | | | |
| Huoneistoja • Lägenheter | | | | | | | | | | | |
| <i>Absoluuttiset luvut • Absoluta tal</i> | | | | | | | | | | | |
| 1900..... | 8 563 | 4 067 | 1 460 | 1 232 | 866 | 700 | 439 | 272 | 150 | 202 | 17 951 |
| 1910..... | 12 001 | 7 622 | 2 670 | 1 961 | 1 128 | 911 | 644 | 291 | 142 | 180 | 27 550 |
| 1920..... | 15 614 | 10 364 | 3 884 | 2 745 | 1 559 | 1 102 | 687 | 300 | 131 | 127 | 36 513 |
| 1930..... | 20 894 | 19 047 | 7 595 | 4 052 | 2 767 | 1 902 | 1 180 | 456 | 211 | 155 | 58 259 |
| 1950..... | 34 253 | 38 943 | 16 076 | 8 218 | 4 453 | 2 227 | 965 | 403 | 124 | 93 | 1) 105 755 |
| 1955..... | 34 139 | 40 807 | 21 964 | 11 543 | 6 334 | 3 000 | 1 172 | 258 | .. | .. | 119 377 |
| 1960..... | 39 195 | 46 108 | 28 868 | 16 486 | 8 933 | 3 673 | 1 473 | 450 | 153 | 101 | 2) 145 440 |
| <i>Prosenttiluvut • Procenttal</i> | | | | | | | | | | | |
| 1900..... | 47.7 | 22.7 | 8.1 | 6.9 | 4.8 | 3.9 | 2.4 | 1.5 | 0.9 | 1.1 | 100.0 |
| 1910..... | 43.6 | 27.7 | 9.7 | 7.1 | 4.1 | 3.3 | 2.3 | 1.1 | 0.5 | 0.6 | 100.0 |
| 1920..... | 42.8 | 28.4 | 10.6 | 7.5 | 4.3 | 3.0 | 1.9 | 0.8 | 0.4 | 0.3 | 100.0 |
| 1930..... | 35.9 | 32.7 | 13.0 | 6.9 | 4.7 | 3.3 | 2.0 | 0.8 | 0.4 | 0.3 | 100.0 |
| 1950..... | 32.4 | 36.8 | 15.2 | 7.8 | 4.2 | 2.1 | 0.9 | 0.4 | 0.1 | 0.1 | 100.0 |
| 1955..... | 28.6 | 34.2 | 18.4 | 9.7 | 5.3 | 2.5 | 1.0 | 0.2 | .. | .. | 100.0 |
| 1960..... | 27.0 | 31.7 | 19.9 | 11.3 | 6.1 | 2.5 | 1.0 | 0.3 | 0.1 | 0.1 | 100.0 |
| Huoneita • Rum | | | | | | | | | | | |
| <i>Absoluuttiset luvut • Absoluta tal</i> | | | | | | | | | | | |
| 1900..... | 8 563 | 8 134 | 4 380 | 4 928 | 4 330 | 4 200 | 3 073 | 2 176 | 1 350 | 3 418 | 44 552 |
| 1910..... | 12 001 | 15 244 | 8 010 | 7 844 | 5 640 | 5 466 | 4 508 | 2 328 | 1 278 | 2 977 | 65 296 |
| 1920..... | 15 635 | 20 729 | 11 652 | 10 980 | 7 795 | 6 612 | 4 809 | 2 400 | 1 179 | 2 158 | 83 949 |
| 1930..... | 20 894 | 38 094 | 22 785 | 16 208 | 13 835 | 11 412 | 8 260 | 3 648 | 1 899 | 1 808 | 138 843 |
| 1950..... | 34 253 | 77 886 | 48 228 | 32 872 | 22 265 | 13 362 | 6 755 | 3 224 | 1 116 | 1 026 | 240 987 |
| 1955..... | 34 139 | 81 614 | 65 892 | 46 172 | 31 670 | 18 000 | 8 204 | 2 064 | .. | .. | 289 329 |
| 1960..... | 39 195 | 92 216 | 86 604 | 65 944 | 44 665 | 22 038 | 10 311 | 3 600 | 1 377 | 1 083 | 367 033 |
| <i>Prosenttiluvut • Procenttal</i> | | | | | | | | | | | |
| 1900..... | 19.2 | 18.3 | 9.8 | 11.1 | 9.7 | 9.4 | 6.9 | 4.9 | 3.0 | 7.7 | 100.0 |
| 1910..... | 18.4 | 23.3 | 12.3 | 12.0 | 8.6 | 8.4 | 6.9 | 3.6 | 1.9 | 4.6 | 100.0 |
| 1920..... | 18.6 | 24.7 | 13.9 | 13.1 | 9.3 | 7.9 | 5.7 | 2.8 | 1.4 | 2.6 | 100.0 |
| 1930..... | 15.1 | 27.4 | 16.4 | 11.7 | 9.9 | 8.2 | 6.0 | 2.6 | 1.4 | 1.3 | 100.0 |
| 1950..... | 14.2 | 32.3 | 20.0 | 13.7 | 9.2 | 5.6 | 2.8 | 1.3 | 0.5 | 0.4 | 100.0 |
| 1955..... | 11.8 | 28.2 | 22.8 | 16.0 | 10.9 | 6.2 | 2.8 | 0.7 | .. | .. | 100.0 |
| 1960..... | 10.7 | 25.1 | 23.6 | 17.9 | 12.2 | 6.0 | 2.8 | 1.0 | 0.4 | 0.3 | 100.0 |
| Henkilöitä • Personer | | | | | | | | | | | |
| <i>Absoluuttiset luvut • Absoluta tal</i> | | | | | | | | | | | |
| 1900..... | 33 826 | 20 990 | 7 865 | 7 037 | 5 559 | 4 849 | 3 096 | 2 280 | 1 321 | 6 122 | 92 945 |
| 1910..... | 45 174 | 38 619 | 14 182 | 10 479 | 6 555 | 5 689 | 4 398 | 2 070 | 1 132 | 3 028 | 131 326 |
| 1920..... | 53 661 | 45 129 | 17 631 | 13 329 | 8 212 | 6 385 | 4 339 | 2 122 | 954 | 1 994 | 153 756 |
| 1930..... | 55 218 | 68 159 | 31 323 | 18 586 | 13 634 | 10 048 | 6 708 | 2 855 | 1 503 | 1 245 | 209 279 |
| 1950..... | 83 862 | 129 357 | 61 823 | 35 774 | 21 913 | 12 188 | 5 827 | 2 662 | 907 | 703 | 3) 355 016 |
| 1955..... | 76 528 | 125 096 | 78 377 | 46 932 | 28 894 | 15 429 | 6 420 | 1 729 | .. | .. | 380 538 |
| 1960..... | 76 955 | 130 623 | 97 115 | 62 829 | 37 624 | 16 652 | 7 070 | 2 545 | 946 | 389 | 4) 432 748 |
| <i>Prosenttiluvut • Procenttal</i> | | | | | | | | | | | |
| 1900..... | 36.4 | 22.6 | 8.5 | 7.6 | 6.0 | 5.2 | 3.3 | 2.4 | 1.4 | 6.6 | 100.0 |
| 1910..... | 34.4 | 29.4 | 10.8 | 8.0 | 5.0 | 4.3 | 3.3 | 1.6 | 0.9 | 2.3 | 100.0 |
| 1920..... | 34.9 | 29.4 | 11.5 | 8.7 | 5.3 | 4.1 | 2.8 | 1.4 | 0.6 | 1.3 | 100.0 |
| 1930..... | 26.4 | 32.6 | 14.9 | 8.9 | 6.5 | 4.8 | 3.2 | 1.4 | 0.7 | 0.6 | 100.0 |
| 1950..... | 23.6 | 36.4 | 17.4 | 10.1 | 6.2 | 3.4 | 1.7 | 0.7 | 0.3 | 0.2 | 100.0 |
| 1955..... | 20.1 | 32.9 | 20.6 | 12.3 | 7.6 | 4.1 | 1.7 | 0.5 | .. | .. | 100.0 |
| 1960..... | 17.8 | 30.2 | 22.5 | 14.5 | 8.7 | 3.8 | 1.6 | 0.6 | 0.2 | 0.1 | 100.0 |

1) Lisäksi 128 huoneistoa, joiden huoneluku oli tuntematon. 2) Samoin 30 huoneistoa. 3) Lisäksi 214 henkilöä huoneistoissa, joiden huoneluku oli tuntematon. 4) Samoin 25 henkilöä.

1) Dessutom 128 lägenheter med okänt antal rum. 2) Dito 30 lägenheter. 3) Dessutom 214 personer i lägenheter med okänt antal rum. 4) Dito 25 personer.

Jatkoa • Fortsättning

Jatkoa • Fortsättning

| Vuosi År | 1 | 2 | 3 | 4 | 5 | 6 | 7 | 8 | 9 | 10— | Kaikki huoneistot Samtliga lägenheter |
|--|--------------------------------------|-----|-----|-----|-----|-----|-----|-----|-----|------|--|
| | huoneen huoneistot • rums lägenheter | | | | | | | | | | |
| Asumistiheys • Boendetätthet | | | | | | | | | | | |
| <i>Asukkaita huoneistoa kohden • Boende per lägenhet</i> | | | | | | | | | | | |
| 1900 | 4.0 | 5.2 | 5.4 | 5.7 | 6.4 | 6.9 | 7.1 | 8.4 | 8.8 | 30.3 | 5.2 |
| 1910 | 3.8 | 5.1 | 5.3 | 5.3 | 5.8 | 6.2 | 6.8 | 7.1 | 8.0 | 16.8 | 4.8 |
| 1920 | 3.4 | 4.4 | 4.5 | 4.9 | 5.3 | 5.8 | 6.3 | 7.1 | 7.3 | 15.7 | 4.2 |
| 1930 | 2.6 | 3.6 | 4.1 | 4.6 | 4.9 | 5.3 | 5.7 | 6.3 | 7.1 | 8.0 | 3.6 |
| 1950 | 2.4 | 3.3 | 3.8 | 4.4 | 4.9 | 5.5 | 6.0 | 6.6 | 7.3 | 7.6 | 3.4 |
| 1955 | 2.2 | 3.1 | 3.6 | 4.1 | 4.6 | 5.1 | 5.5 | 6.7 | •• | •• | 3.2 |
| 1960 | 2.0 | 2.8 | 3.4 | 3.8 | 4.2 | 4.5 | 4.8 | 5.7 | 6.2 | 3.9 | 3.0 |
| <i>Asukkaita 100 huonetta kohden • Boende per 100 boningsrum</i> | | | | | | | | | | | |
| 1900 | 395 | 258 | 180 | 143 | 128 | 115 | 101 | 105 | 98 | 179 | 209 |
| 1910 | 376 | 253 | 177 | 134 | 116 | 104 | 98 | 89 | 89 | 102 | 201 |
| 1920 | 343 | 218 | 151 | 121 | 105 | 97 | 90 | 88 | 81 | 92 | 183 |
| 1930 | 264 | 179 | 137 | 115 | 99 | 88 | 81 | 78 | 79 | 69 | 151 |
| 1950 | 245 | 166 | 128 | 109 | 98 | 91 | 86 | 83 | 81 | 69 | 147 |
| 1955 | 224 | 153 | 119 | 102 | 91 | 86 | 78 | 84 | •• | •• | 132 |
| 1960 | 196 | 142 | 112 | 95 | 84 | 76 | 69 | 71 | 69 | 36 | 118 |

Muist. Kasarmit, sairaalat, vankilat yms. laitokset eivät sisälly tähän. Keittiöt on laskettu huoneiksi.

Anm. Kaserner, sjukhus, fängelser m.fl. dylika anstalter är ej medräknade. Köken är inräknade bland rummen.

17. Valmistuneet asuinrakennukset vuosina 1958—62 Nyuppförda bostadsbyggnader åren 1958—62

| Vuosi År | Asuinrakennuksia Bostadsbyggnader i | | | | | | | | | | Tuntum. Okänd | Summa |
|--|--|---------|---------|---------|--------|---------|---------|---------|--------|--------|------------------|-------|
| | 1- | 2- | 3- | 4- | 5- | 6- | 7- | 8- | 9- | | | |
| kerroksisia • våningar | | | | | | | | | | | | |
| 1962 | | | | | | | | | | | | |
| Luku • Antal | 155 | 107 | 58 | 70 | 7 | 8 | 4 | 19 | 1 | 62 | 491 | |
| m ³ | 93 646 | 162 933 | 383 455 | 607 315 | 50 537 | 82 502 | 45 193 | 357 779 | 10 664 | 11 411 | 1 805 435 | |
| Sijitä • Därav Puurakennuksia • Trä- hus | | | | | | | | | | | | |
| Luku • Antal | 79 | 33 | — | — | — | — | — | — | — | 51 | 163 | |
| m ³ | 32 866 | 19 787 | — | — | — | — | — | — | — | 8 569 | 61 222 | |
| 1961 | | | | | | | | | | | | |
| Luku • Antal | 173 | 105 | 77 | 54 | 8 | 11 | 13 | 12 | 1 | 58 | 512 | |
| m ³ | 92 943 | 121 013 | 530 305 | 465 994 | 66 550 | 131 763 | 216 683 | 258 157 | 14 050 | 10 759 | 1 908 217 | |
| 1960 | | | | | | | | | | | | |
| Luku • Antal | 175 | 179 | 63 | 83 | 3 | 5 | 5 | 9 | — | 53 | 575 | |
| m ³ | 91 122 | 235 616 | 355 898 | 681 440 | 34 992 | 51 221 | 66 655 | 133 620 | — | 10 603 | 1 661 167 | |
| 1959 | | | | | | | | | | | | |
| Luku • Antal | 160 | 180 | 45 | 61 | 2 | 6 | 2 | 16 | 1 | 46 | 519 | |
| m ³ | 73 576 | 135 141 | 238 281 | 521 199 | 17 400 | 55 030 | 25 039 | 207 568 | 24 968 | 20 968 | 1 319 170 | |
| 1958 | | | | | | | | | | | | |
| Luku • Antal | 242 | 576 | 31 | 58 | 5 | 11 | 14 | 9 | 4 | 62 | 1 012 | |
| m ³ | 98 511 | 374 153 | 221 788 | 517 015 | 44 690 | 130 545 | 130 170 | 69 507 | 56 161 | 11 118 | 1 653 658 | |

Ks. muist. s. 16. • Se anm. på s. 16.

**18. Myönnetyt rakennusluvut ¹⁾ vuosina 1960—62
Beviljade byggnadstillstånd ¹⁾ åren 1960—62**

| Käyttötarkoitus Ändamål | 1962 | | | | 1961 | | | | 1960 | | | |
|--|--------------------|-------------------------------------|---------------------------------------|---|--------------------|-------------------------------------|---------------------------------------|---|--------------------|-------------------------------------|---------------------------------------|---|
| | Lukumäärä Antal | Tilavuus Volym m ³ | Asuinhuoneistoja Bostadslägenheter | Muiden kuin asuinhuoneistojen pinta-ala, m ² Arealen för andra än bostadslägenheter, m ² | Lukumäärä Antal | Tilavuus Volym m ³ | Asuinhuoneistoja Bostadslägenheter | Muiden kuin asuinhuoneistojen pinta-ala, m ² Arealen för andra än bostadslägenheter, m ² | Lukumäärä Antal | Tilavuus Volym m ³ | Asuinhuoneistoja Bostadslägenheter | Muiden kuin asuinhuoneistojen pinta-ala, m ² Arealen för andra än bostadslägenheter, m ² |
| <i>Asuintalot • Bostadshus</i> | 519 | 1 746 421 | 6 736 | 108 905 | 552 | 2 195 369 | 9 177 | 133 835 | 594 | 1 944 729 | 8 418 | 113 128 |
| Siitä puutalot • Därav trähus | 158 | 54 042 | 128 | 5 277 | 157 | 52 915 | 139 | 5 407 | 211 | 78 821 | 202 | 7 948 |
| <i>Muut kuin asuintalot • Andra än bostadshus</i> | 214 | 1 336 303 | 85 | 300 628 | 223 | 1 254 578 | 57 | 298 482 | 273 | 1 466 010 | 78 | 331 170 |
| Siitä puutalot • Därav trähus | 66 | 74 852 | 5 | 15 765 | 81 | 24 425 | 1 | 6 200 | 113 | 46 871 | 7 | 12 000 |
| <i>Liikerakennukset • Affärsbyggn.</i> | 44 | 386 431 | 29 | 87 681 | 60 | 484 590 | 19 | 115 836 | 64 | 400 776 | 32 | 96 323 |
| <i>Teollisuusrakennukset • Industribyggnader</i> | 74 | 485 031 | 22 | 108 965 | 57 | 330 717 | 24 | 75 604 | 81 | 736 958 | 18 | 161 229 |
| <i>Julkiset rakennukset • Offentliga byggnader</i> | 30 | 385 806 | 33 | 81 705 | 20 | 384 898 | 11 | 92 907 | 25 | 205 317 | 23 | 46 110 |
| <i>Muut rakennukset • Övriga byggnader</i> | 66 | 79 035 | 1 | 22 277 | 86 | 54 373 | 3 | 14 135 | 103 | 122 959 | 5 | 27 508 |
| Kaikkiaan • Totalsumma | 733 | 3 082 724 | 6 821 | 409 533 | 775 | 3 449 947 | 9 234 | 432 317 | 867 | 3 410 739 | 8 496 | 444 298 |
| <i>Siitä puutalot • Därav trähus</i> | 224 | 128 894 | 133 | 21 042 | 238 | 77 340 | 140 | 11 607 | 324 | 125 692 | 209 | 19 948 |

¹⁾ Vain lämmitettävät rakennukset. • ¹⁾ Endast uppvärmbara byggnader.

Muist. taul. 17, 20 B, 22, 27—28. • Anm. till tab. 17, 20 B, 22, 27—28.

Vuoden 1958 rakennustoimintaa koskeviin taulukkoihin sisältyy joukko rakennuksia ja asuinhuoneistoja, jotka oikeastaan on otettu käyttöön jo aikaisempina vuosina, mutta vasta ko. vuonna ilmoitettu valmistuneiksi. Ks. Tilastollista vuosikirjaa 1961, muist. s. 13.

I tabellerna rörande byggnadsverksamheten under år 1958 ingår en grupp byggnader och bostadslägenheter, vilka i själva verket tagits i bruk redan under tidigare år, men som rapporterats färdiga först under nämnda år. Se Årsbok 1961, anm. på s. 13.

19. Vuonna 1962 valmistuneet rakennukset • År 1962 färdigställda byggnader

A. Asuinrakennukset • Bostadsbyggnader

| Suuralue ja kaupunginosa Storområde och stadsdel | Taloja Hus | Tilavuus Volym m ³ | Suuralue ja kaupunginosa Storområde och stadsdel | Taloja Hus | Tilavuus Volym m ³ |
|---|---------------|-------------------------------------|---|---------------|-------------------------------------|
| Kantakaupunki • Stads kärnan | 39 | 539 102 | Pohjoiset esikaupungit • Norra förstäderna | 63 | 152 285 |
| Siitä • Därav | — | — | Siitä • Därav | — | — |
| Laajennustyöt • Till- och påbyggnader.. | — | — | Laajennustyöt • Till- och påbyggnader.. | 8 | 2 048 |
| Keskusta • Centrum | 9 | 86 909 | Oulunkylä • Äggelby (28) | 25 | 115 945 |
| Kruununhaka • Kronohagen (1) | 1 | 12 970 | Maunula • Månsas | 11 | 99 230 |
| Kamppi • Kampen (4) | 2 | 26 150 | Metsälä • Krämeretskog | 3 | 2 429 |
| Punavuori • Rödbergen (5) | 6 | 47 789 | Patola • Dammen | 9 | 8 652 |
| Eteläinen alue • Södra området | 5 | 84 237 | Veräjämäki • Grindbacka | 2 | 5 634 |
| Eira (6) | 1 | 4 664 | Pakila • Baggböle (34) | 27 | 31 791 |
| Ullanlinna • Ulrikasborg (7) | 4 | 79 573 | Länsi-Pakila • Västra Baggböle | 17 | 25 206 |
| Läntinen alue • Västra området | 1 | 4 870 | Itä-Pakila • Östra Baggböle | 10 | 6 585 |
| Laakso • Dal (18) | 1 | 4 870 | Tuomarinkylä • Domarby (35) | 11 | 4 549 |
| Itäinen alue • Östra området | 21 | 273 066 | Paloheina • Svedängen | 6 | 2 265 |
| Kallio • Berghäll (11) | 9 | 142 778 | Torparinmäki • Torparbacken | 5 | 2 284 |
| Siltasaari • Broholmen | 1 | 12 100 | Koilliset esikaupungit • Nordöstra förstäderna | 100 | 179 349 |
| Linjat • Linjerna | 8 | 130 678 | Siitä • Därav | — | — |
| Attopiharju • Åshöjden (12) | 8 | 92 748 | Laajennustyöt • Till- och påbyggnader.. | 22 | 3 637 |
| Harju • Ås | 1 | 24 640 | Malmi • Malm (38) | 19 | 146 606 |
| Alppila • Alphyddan | 7 | 68 108 | Ylä-Malmi • Övre Malm | 7 | 20 702 |
| Hermannin • Hermanstad (21) | 1 | 7 980 | Ala-Malmi • Nedre Malm | 4 | 2 782 |
| Vallila • Vallgård (22) | 3 | 29 560 | Pihlajämäki • Rönbacka | 7 | 122 987 |
| Pohjoinen alue • Norra området | 3 | 90 020 | Tapaninkylä • Staffansby (39) | 30 | 12 193 |
| Koskela • Forsby (26) | 3 | 90 020 | Tapaninvainio • Staffansslätten | 22 | 10 078 |
| Esikaupungit • Förstäderna | 452 | 1 266 333 | Tapanila • Måsabacka | 8 | 2 115 |
| Siitä • Därav | — | — | Suutarila • Skomakarböle (40) | 23 | 8 816 |
| Laajennustyöt • Till- och påbyggnader.. | 68 | 13 619 | Ala-Tikkurila • Nedre Dickursby | 20 | 8 090 |
| Läntiset esikaupungit • Västra förstäderna | 161 | 628 164 | Suurmetsä • Storskog (41) | 26 | 10 329 |
| Siitä • Därav | — | — | Itäiset esikaupungit • Östra förstäderna | 128 | 306 535 |
| Laajennustyöt • Till- och påbyggnader.. | 13 | 2 759 | Siitä • Därav | — | — |
| Haaga • Haga (29) | 27 | 146 984 | Laajennustyöt • Till- och påbyggnader.. | 25 | 5 175 |
| Etelä-Haaga • Södra Haga | 24 | 122 104 | Kulosaari • Brändö (42) | 10 | 57 717 |
| Kivihaka • Stenhagen | 3 | 24 880 | Herttoniemi • Hertonäs (43) | 3 | 8 670 |
| Munkkiniemi • Munksnäs (30) | 26 | 161 997 | Roihuvuori • Kasberget | 1 | 8 210 |
| Munkkivuori • Munkshöjden | 8 | 65 400 | Tammisalo • Tammelund (44) | 6 | 9 827 |
| Vanha Munkkiniemi • Gamla Munksnäs | 11 | 38 573 | Vartiokylä • Botby (45) | 74 | 216 300 |
| Niemenmäki • Näshöjden | 6 | 56 264 | Puotila • Botby gård | 25 | 188 584 |
| Lauttasaari • Drumsö (31) | 39 | 146 502 | Vartioharju • Botbyåsen | 31 | 17 715 |
| Konala • Kånala (32) | 20 | 54 103 | Myllypuro • Kvarnbäcken | 8 | 4 185 |
| Etelä-Kaarela • Södra Kårböle (33) | 42 | 111 685 | Marjaniemi • Marudd | 10 | 5 816 |
| Kannelmäki • Gamlas | 14 | 96 901 | Mellunkylä • Mellungsby (47) | 15 | 6 088 |
| Torparinmäki • Torparbacken | 15 | 8 806 | Vesala • Ärvings | 8 | 4 203 |
| Hakuninmaa • Håkansåker | 13 | 5 978 | Laajasalo • Degerö (49) | 20 | 7 933 |
| Pitäjänmäki • Sockenbacka (46) | 7 | 6 893 | Yliskylä • Uppby | 6 | 2 750 |
| Reimaria • Reimars | 4 | 5 092 | Jollas | 9 | 2 948 |
| | | | Koko kaupunki • Hela staden | 491 | 1 805 435 |
| | | | Siitä • Därav | — | — |
| | | | Laajennustyöt • Till- och påbyggnader.. | 68 | 13 619 |

Muist. Vain ne kaupunginosat on erikseen mainittu, joissa rakennuksia on valmistunut vähintään 2 000 m³.

Anm. Blott de stadsdelar har särskilt omnämnts, i vilka den färdigställda byggnadsvolymen utgör minst 2 000 m³.

B. Muut rakennukset • Andra byggnader

| Suuralue ja kaupunginosa Storområde och stadsdel | Taloja Hus | Tilavuus Volym m ³ | Suuralue ja kaupunginosa Storområde och stadsdel | Taloja Hus | Tilavuus Volym m ³ |
|---|---------------|-------------------------------------|---|---------------|-------------------------------------|
| Kantakaupunki • Stads kärnan | 30 | 482 638 | Konala • Kånala (32) | 8 | 83 646 |
| Siitä • Därav | | | Pitäjänmäki • Sockenbacka (46) | 18 | 75 329 |
| Laajennustyöt • Till- och påbyggnader.. | 9 | 51 139 | Pajamäki • Smedjebacka | 2 | 3 860 |
| Keskusta • Centrum | 8 | 157 765 | Reimarla • Reimars | 2 | 4 903 |
| Kluuvi • Gloet (2) | 3 | 24 665 | Pitäjänmäen teollisuusalue • Soc- | | |
| Kaartinkaupunki • Gardesstaden (3) | 2 | 36 200 | kenbacka industriområde | 14 | 66 566 |
| Kamppi • Kampen (4) | 3 | 96 900 | Pohjoiset esikaupungit • N. förstad. | 10 | 20 620 |
| Eteläinen alue • Södra området | 3 | 46 173 | Siitä • Därav | | |
| Siitä • Därav | | | Laajennustyöt • Till- och påbyggnader.. | 2 | 8 707 |
| Laajennustyöt • Till- och påbyggnader.. | 1 | 2 175 | Oulunkylä • Äggelby (28) | 4 | 16 427 |
| Katajanokka • Skatudden (8) | 2 | 43 998 | Maunula • Månsas | 2 | 14 425 |
| Länsisatama • Västra hamnen (20) | 1 | 2 175 | Pakila • Baggböle (34) | 3 | 3 942 |
| Ruoholahti • Gräsviken | 1 | 2 175 | Länsi-Pakila • Västra Baggböle .. | 1 | 2 000 |
| Läntinen alue • Västra området | 8 | 118 592 | Koilliset esikaupungit • Nordöstra | | |
| Siitä • Därav | | | förstäderna | 46 | 45 007 |
| Laajennustyöt • Till- och påbyggnader.. | 2 | 1 217 | Siitä • Därav | | |
| Meilahti • Mejlans (15) | 4 | 115 635 | Laajennustyöt • Till- och påbyggnader.. | 2 | 167 |
| Itäinen alue • Östra området | 9 | 152 652 | Viikki • Vik (36) | 2 | 16 280 |
| Siitä • Därav | | | Latokartano • Ladugården | 1 | 16 000 |
| Laajennustyöt • Till- och påbyggnader.. | 6 | 47 747 | Malmi • Malm (38) | 7 | 8 373 |
| Sörnäinen • Sörnäs (10) | 4 | 109 767 | Ala-Malmi • Nedre Malm | 3 | 5 462 |
| Kallio • Berghäll (11) | 2 | 2 100 | Tapaninkylä • Staffansby (39) | 17 | 8 829 |
| Alppiharju • Åshöjden (12) | 1 | 2 250 | Tapanila • Måsabacka | 7 | 7 880 |
| Alppila • Alphyddan | 1 | 2 250 | Suutarila • Skomakarböle (40) | 9 | 10 500 |
| Vallila • Vallgård (22) | 2 | 38 535 | Ala-Tikkurila • Nedre Dickursby | 7 | 10 345 |
| Pohjoinen alue • Norra området | 2 | 7 456 | Itäiset esikaupungit • Östra förstad. | 42 | 91 884 |
| Käpylä • Kottby (25) | 1 | 6 726 | Siitä • Därav | | |
| Esikaupungit • Förstäderna | 147 | 471 067 | Laajennustyöt • Till- och påbyggnader.. | 11 | 50 505 |
| Siitä • Därav | | | Herttoniemi • Hertonäs (43) | 13 | 72 121 |
| Laajennustyöt • Till- och påbyggnader. | 30 | 111 092 | Roihuvuori • Kasberget | 1 | 4 500 |
| Läntiset esikaupungit • Västra för- | | | Herttoniemen teollisuusalue • | | |
| städerna | 49 | 313 556 | Hertonäs industriområde | 8 | 51 718 |
| Siitä • Därav | | | Herttoniemen satama • Hertonäs | | |
| Laajennustyöt • Till- och påbyggnader.. | 15 | 51 713 | hamn | 3 | 15 638 |
| Haaga • Haga (29) | 2 | 25 100 | Vartiokylä • Botby (45) | 8 | 4 670 |
| Etelä-Haaga • Södra Haga | 2 | 25 100 | Puotila • Botby gård | 1 | 3 810 |
| Munkkiniemi • Munksnäs (30) | 3 | 3 150 | Laajasalo • Degerö (49) | 13 | 13 604 |
| Vanha Munkkiniemi • Gamla | | | Yliskylä • Uppby | 5 | 4 241 |
| Munksnäs | 1 | 2 113 | Tahvonlahti • Stansvik | 5 | 9 219 |
| Lauttasaari • Drumsö (31) | 17 | 126 261 | Koko kaupunki • Hela staden | 177 | 953 705 |
| | | | Siitä • Därav | | |
| | | | Laajennustyöt • Till- och påbyggnader.. | 39 | 162 231 |

20. Valmistuneiden lämmitettävien rakennusten ja rakennuslaajennusten tilavuus vuosina 1947–62

Kubikinnehället i uppvärmbara ny- samt till- och påbyggnader åren 1947–62

A. Rakennuttajan mukaan 1960–62 • Efter byggherre 1960–62

| Rakennuttaja Byggherre | Asuin- rakennuksia Bostads- byggnader | Teollisuus- rakennuksia Industriella byggnader | Liike- rakennuksia Affärs- byggnader | Julkisia rakennuksia Offentliga byggnader | Muita rakennuksia Andra byggnader | Summa |
|---|--|---|---|--|--|------------------|
| | m ³ | | | | | |
| 1962 | | | | | | |
| Yksityinen • Enskild | 141 343 | 9 439 | 3 497 | — | 5 002 | 159 281 |
| Asunto-oy. • Bostads ab. | 1 317 645 | — | 4 460 | — | 5 465 | 1 327 570 |
| Kiinteistö oy. • Fastighets ab. | 31 137 | 41 567 | 24 450 | — | — | 97 154 |
| Teollisuus- tai liikelaitos • Industri- eller affärsinrättning | 107 246 | 228 632 | 419 915 | — | 1 445 | 757 238 |
| Valtio • Staten | 426 | — | — | 18 460 | — | 18 886 |
| Kunta • Kommunen | 190 923 | 11 865 | 730 | 6 128 | 4 657 | 214 303 |
| Muu • Annan | 16 715 | — | 50 918 | 115 075 | 2 000 | 184 708 |
| Summa | 1 805 435 | 291 503 | 503 970 | 139 663 | 18 569 | 2 759 140 |
| 1961 | | | | | | |
| Yksityinen • Enskild | 144 418 | 1 180 | 7 615 | — | 7 471 | 160 684 |
| Asunto-oy. • Bostads ab. | 1 401 985 | — | 17 000 | — | 3 280 | 1 422 265 |
| Kiinteistö oy. • Fastighets ab. | 68 640 | 79 109 | 44 139 | 855 | 64 280 | 257 023 |
| Teollisuus- tai liikelaitos • Industri- eller affärsinrättning | 39 879 | 518 015 | 270 123 | 23 450 | 460 | 851 927 |
| Valtio • Staten | 16 242 | — | — | 2 599 | — | 18 841 |
| Kunta • Kommunen | 186 578 | 144 863 | — | 86 010 | 72 483 | 489 934 |
| Muu • Annan | 50 475 | — | — | 66 023 | 2 148 | 118 646 |
| Summa | 1 908 217 | 743 167 | 338 877 | 178 937 | 150 122 | 3 319 320 |

B. Katsaus vuosiin 1947–62 • Översikt för åren 1947–62.

| | Luku Antal | Asuin- rakennuksia Bostads- byggnader | Teollisuus- rakennuksia Industriella byggnader | Liike- rakennuksia Affärs- byggnader | Muita rakennuksia Andra byggnader | Summa |
|--------------------------|---------------|--|---|---|--|------------------|
| | | m ³ | | | | |
| 1962 | | | | | | |
| Kivestä • Av sten | 430 | 1 744 213 | 288 845 | 486 228 | 151 093 | 2 670 379 |
| Puusta • Av trä | 238 | 61 222 | 2 658 | 17 742 | 7 139 | 88 761 |
| Summa | 668 | 1 805 435 | 291 503 | 503 970 | 158 232 | 2 759 140 |
| 1961 | 757 | 1 908 217 | 743 167 | 338 877 | 329 059 | 3 319 320 |
| 1960 | 807 | 1 661 167 | 356 097 | 638 159 | 410 659 | 3 066 082 |
| 1959 | 744 | 1 319 170 | 513 530 | 166 502 | 291 699 | 2 290 901 |
| 1958 ¹⁾ | 1 416 | 1 653 658 | 339 689 | 624 096 | 449 799 | 3 067 242 |
| 1957 | 814 | 1 677 438 | 274 585 | 252 058 | 383 904 | 2 587 985 |
| 1956 | 477 | 925 830 | 442 925 | 197 269 | 297 144 | 1 863 168 |
| 1955 | 474 | 868 095 | 216 495 | 89 820 | 268 096 | 1 442 506 |
| 1954 | 428 | 862 781 | 208 385 | 284 938 | 290 927 | 1 647 031 |
| 1953 | 330 | 928 461 | 178 275 | 211 380 | 199 541 | 1 517 657 |
| 1952 | 440 | 905 335 | 206 120 | 282 153 | 150 902 | 1 544 510 |
| 1951 | 327 | 526 763 | 196 925 | 199 373 | — | 923 061 |
| 1950 | 337 | 300 145 | 150 052 | 160 010 | — | 610 207 |
| 1949 | 385 | 218 055 | 94 980 | 69 732 | — | 382 767 |
| 1948 | 405 | 175 805 | 257 235 | 87 275 | — | 520 315 |
| 1947 | 391 | 313 075 | 329 191 | 62 680 | — | 704 946 |

¹⁾ Myöhästyneet ilmoitukset ml. Ks. Tilast. vuosik. 1959 muist. s. 15.

²⁾ Inkl. försenade rapporter. Se Stat. årsb. 1959 anm. på s. 15.

Ks. muist. s. 16 ja 28. • Se anm. på s. 16 och 28.

21. Valmistuneet rakennukset ¹⁾ mukavuuksien mukaan vuonna 1962
Färdigställda byggnader ¹⁾ efter i dem förekommande bekvämligheter år 1962

| Mukavuudet Bekvämligheter | Valmistuneet rakennukset • Färdigställda byggnader | | | | | | | | | | | Siitä puulämmitteiset • Därav med ugnselndning | | | | | | | | | | | | |
|---|--|------------|---------------------------|---------------------|------------|---|------------|--|---------------------------|-------------------------|-----------|--|----------|----------|---------------------------|-----------|---|---------------------------|--|----------|---------------------------|--------|-----|---------------------------|
| | 1—2 perheen talot Hus för 1—2 familjer | | | Rivitalot Radhus | | 3 ja useamm. perh. talot Hus för 3 o. flere familjer | | Kaikki asuintalot ²⁾ Samtliga boningshus ²⁾ | | Muut talot Andra hus | | 1—2 perheen talot Hus för 1—2 familjer | | | Rivitalot Radhus | | 3 ja useamm. perh. talot Hus för 3 o. flere familjer | | Kaikki asuintalot ²⁾ Samtliga boningshus ²⁾ | | Muut talot Andra hus | | | |
| | Taloja | Hus | Huoneistoja Lägenheter | Taloja | Hus | Huoneistoja Lägenheter | Taloja | Hus | Huoneistoja Lägenheter | Taloja | Hus | Huoneistoja Lägenheter | Taloja | Hus | Huoneistoja Lägenheter | Taloja | Hus | Huoneistoja Lägenheter | Taloja | Hus | Huoneistoja Lägenheter | Taloja | Hus | Huoneistoja Lägenheter |
| | | | | | | | | | | | | | | | | | | | | | | | | |
| Summa | 281 | 313 | 14 | 83 | 192 | 6 831 | 491 | 7 249 | 177 | 51 | 24 | 14 | — | — | 1 | 16 | 25 | 30 | 60 | 2 | | | | |
| | <i>Sähkövalo Kaasu • Elljus Gas</i> | | | | | | | | | | | | | | | | | | | | | | | |
| Sähkö • Elektricitet | 279 | 311 | 12 | 65 | 152 | 4 900 | 443 | 5 276 | 160 | 48 | 24 | 14 | — | — | 1 | 16 | 25 | 30 | 50 | 2 | | | | |
| Kaasu ja sähkö • Gas och elektricitet | 2 | 2 | 2 | 18 | 40 | 1 931 | 48 | 1 973 | 7 | 3 | — | — | — | — | — | — | — | — | — | — | — | — | — | |
| Ei kumpaakaan • Ingendera | — | — | — | — | — | — | — | — | 10 | — | — | — | — | — | — | — | — | — | — | 10 | — | — | — | |
| | <i>Viemäri Vesijohto • Avlopp Vattenledning</i> | | | | | | | | | | | | | | | | | | | | | | | |
| Viemäri • Avlopp | 12 | 14 | — | — | — | — | 12 | 14 | 8 | — | 2 | 14 | — | — | — | — | — | — | 2 | 2 | 8 | — | — | |
| Vesijohto • Vattenledning | 23 | 27 | — | — | — | — | 23 | 27 | 1 | 1 | 2 | 2 | — | — | — | — | — | — | 2 | 2 | — | — | — | |
| Viemäri ja vesijohto • Avlopp och vattenledning | 22 | 21 | — | — | 1 | 3 | 23 | 24 | 5 | — | — | — | — | — | — | — | — | — | — | — | 1 | — | — | |
| Viemäri, vesijohto ja WC • Avlopp, vattenledning och WC | 15 | 14 | — | — | 1 | 11 | 16 | 25 | 3 | 1 | 1 | 1 | — | — | — | — | — | — | 1 | 1 | — | — | — | |
| Viemäri, vesijohto, WC ja lämminvesi • Avlopp, vattenledning, WC och varmvatten | 119 | 145 | 14 | 83 | 189 | 6 814 | 326 | 7 064 | 95 | 45 | 1 | — | — | — | 1 | 16 | 2 | 16 | 1 | — | — | — | — | |
| Viemäri, vesijohto ja lämminvesi • Avlopp, vattenledning och varmvatten | 23 | 32 | — | — | 1 | 3 | 24 | 35 | 7 | 2 | — | — | — | — | — | — | — | — | — | — | — | — | — | |
| Ilman ed. mainittuja • Utan förenämnda | 67 | 60 | — | — | — | — | 67 | 60 | 58 | 2 | 18 | 9 | — | — | — | — | — | — | 18 | 9 | 50 | 2 | — | |
| | <i>Sauna Pesutupa • Bastu Tvättstuga</i> | | | | | | | | | | | | | | | | | | | | | | | |
| Sauna • Bastu | 143 | 179 | 11 | 66 | 82 | 2 298 | 237 | 2 559 | 51 | 3 | 9 | 5 | — | — | — | — | — | — | 9 | 5 | 47 | — | — | |
| Pesutupa • Tvättstuga | 1 | 2 | — | — | 7 | 320 | 8 | 322 | 2 | 2 | — | — | — | — | — | — | — | — | — | — | 1 | — | — | |
| Sauna ja pesutupa • Bastu och tvättstuga | 38 | 58 | 2 | 11 | 66 | 2 927 | 107 | 2 997 | 3 | — | — | — | — | — | — | — | — | — | — | — | 2 | — | — | |
| Ei kumpaakaan • Ingendera | 99 | 74 | 1 | 6 | 37 | 1 286 | 139 | 1 371 | 121 | 46 | 15 | 9 | — | — | 1 | 16 | 16 | 25 | 10 | 2 | — | — | — | |
| <i>Kylpyhuone • Badrum</i> | <i>56</i> | <i>71</i> | <i>12</i> | <i>67</i> | <i>190</i> | <i>6 720</i> | <i>262</i> | <i>6 878</i> | <i>35</i> | <i>32</i> | <i>2</i> | <i>1</i> | — | — | <i>1</i> | <i>16</i> | <i>3</i> | <i>17</i> | — | — | — | — | — | |
| <i>Suihku • Dusch</i> | <i>7</i> | <i>6</i> | <i>1</i> | <i>2</i> | <i>3</i> | <i>10</i> | <i>11</i> | <i>18</i> | — | — | <i>1</i> | — | — | — | — | — | — | <i>1</i> | — | — | — | — | — | |
| <i>Ikkuna keittokomerossa • Fönster i kokvrån</i> | <i>14</i> | <i>15</i> | <i>4</i> | <i>16</i> | <i>149</i> | <i>2 955</i> | <i>169</i> | <i>3 002</i> | <i>9</i> | <i>10</i> | — | — | — | — | — | — | — | — | — | — | — | — | — | |

1) Laajennustyöt ml. 2) Asuntolat ml.

1) Inkl. till- och påbyggnader. 2) Inkl. kollektivhus.

22. Valmistuneet asuinhuoneistot ja -huoneet rakennusyritysten luonteen mukaan vuosina 1936—62

Tillkomna bostadslägenheter o. -rum efter byggnadsföretagens karaktär åren 1936—62

| Vuosil År | Asuinhuoneistoja Bostadslägenheter | | | | | | | Huoneita Rum | | | | | | |
|---|---|---|---|--------------------------------------|--|---|-----------------------|--|---|---|--------------------------------------|--|---|-----------------------|
| | rakennuksissa, joita rakennuttivat i byggnader uppförda av | | | | | | | rakennuksissa, joita rakennuttivat i byggnader uppförda av | | | | | | |
| | yksityiset henkilöt ja yhtiöt, pääasiassa vuokrattaviksi enskidä personer o. samman- slutningar främst för uthyrning | asunto-osakeyhtiöt bostadsaktiebolag | teollisuuslaitokset ja liikeyritykset niiden palveluksessa oleville industriella inrättningar och affärs- företag för deras egna anställda | omakotirakentajat egnehemsbyggare | kunta ¹⁾ (seurakunta ja valtio) kommun ¹⁾ (församling och staten) | erimäiset yrittäjät, pääasiassa muuhin kuin asuntotarkoituksiin diverse företagare, främst för andra än bostadsändamål | Kaikkiaan Samtliga | yksityiset henkilöt ja yhtiöt, pääasiassa vuokrattaviksi enskidä personer o. samman- slutningar, främst för uthyrning | asunto-osakeyhtiöt bostadsaktiebolag | teollisuuslaitokset ja liikeyritykset niiden palveluksessa oleville industriella inrättningar och affärs- företag för deras egna anställda | omakotirakentajat egnehemsbyggare | kunta ¹⁾ (seurakunta ja valtio) kommun ¹⁾ (församling och staten) | erimäiset yrittäjät, pääasiassa muuhin kuin asuntotarkoituksiin diverse företagare, främst för andra än bostadsändamål | Kaikkiaan Samtliga |
| Absoluuttiset luvut • Absoluta tal | | | | | | | | | | | | | | |
| 1936—40 .. | 3 202 | 12 556 | — | 312 | 71 | 100 | 16 241 | 6 680 | 27 038 | — | 1 201 | 239 | 274 | 35 432 |
| 1941—45 .. | 182 | 2 588 | 24 | 61 | 313 | 60 | 3 228 | 485 | 6 064 | 29 | 233 | 732 | 243 | 7 786 |
| 1946—50 .. | 326 | 3 446 | 221 | 674 | 861 | 107 | 5 635 | 843 | 7 990 | 562 | 2 616 | 2 149 | 234 | 14 394 |
| 1951—55 .. | 1 333 | 8 957 | 299 | 1 000 | 2 020 | 330 | 13 939 | 3 085 | 27 745 | 834 | 4 093 | 5 070 | 746 | 41 573 |
| 1956—60 .. | 2 118 | 19 258 | 327 | 2 174 | 2 719 | 424 | 27 020 | 5 747 | 53 334 | 927 | 8 574 | 7 217 | 1 079 | 76 878 |
| 1960 | 516 | 5 412 | 252 | 359 | 223 | 80 | 6 842 | 1 722 | 14 476 | 744 | 1 499 | 400 | 207 | 19 048 |
| 1961 | 439 | 6 443 | 143 | 318 | 1 112 | 82 | 8 537 | 1 232 | 14 778 | 448 | 1 303 | 2 676 | 219 | 20 656 |
| 1962 | 156 | 5 601 | 359 | 294 | 817 | 73 | 7 300 | 432 | 14 426 | 1 327 | 1 218 | 2 501 | 181 | 20 085 |
| Prosenttiluvut • Procental | | | | | | | | | | | | | | |
| 1936—40 .. | 19.7 | 77.3 | — | 2.0 | 0.4 | 0.6 | 100.0 | 18.8 | 76.3 | — | 3.4 | 0.7 | 0.8 | 100.0 |
| 1941—45 .. | 5.6 | 80.2 | 0.7 | 1.9 | 9.7 | 1.9 | 100.0 | 6.2 | 77.9 | 0.4 | 3.0 | 9.4 | 3.1 | 100.0 |
| 1946—50 .. | 5.8 | 61.1 | 3.9 | 12.0 | 15.3 | 1.9 | 100.0 | 5.9 | 55.5 | 3.9 | 18.2 | 14.9 | 1.6 | 100.0 |
| 1951—55 .. | 9.6 | 64.2 | 2.1 | 7.2 | 14.5 | 2.4 | 100.0 | 7.4 | 66.7 | 2.0 | 9.9 | 12.2 | 1.8 | 100.0 |
| 1956—60 .. | 7.8 | 71.3 | 1.2 | 8.0 | 10.1 | 1.6 | 100.0 | 7.5 | 69.4 | 1.2 | 11.1 | 9.4 | 1.4 | 100.0 |
| 1960 | 7.5 | 79.1 | 3.7 | 5.2 | 3.3 | 1.2 | 100.0 | 9.0 | 76.0 | 3.9 | 7.9 | 2.1 | 1.1 | 100.0 |
| 1961 | 5.1 | 75.5 | 1.7 | 3.7 | 13.0 | 1.0 | 100.0 | 6.0 | 71.5 | 2.2 | 6.3 | 12.9 | 1.1 | 100.0 |
| 1962 | 2.2 | 76.7 | 4.9 | 4.0 | 11.2 | 1.0 | 100.0 | 2.1 | 71.8 | 6.6 | 6.1 | 12.5 | 0.9 | 100.0 |

¹⁾ Vuokrattaviksi aiotut huoneistot kaupungin perustamissa osakeyhtiöissä ml. (huoneistot, jotka ovat kaupungin perustamissa yhtiöissä ja myydyt asunon tarpeessa oleville, sisältyvät ryhmään »asunto-osakeyhtiöt»).

²⁾ Inkl. för uthyrning avsedda lägenheter tillhörande aktiebolag grundade av staden (till bostadsbehövande försälda lägenheter i bolag grundade av staden ingår i gruppen »bostadsaktiebolag»).

Ks. muist. s. 16 ja 28. • Se anm. på s. 16 och 28.

23. Vuosina 1958—62 valmistuneet kylmät rakennukset Åren 1958—62 färdigställda kalla byggnader

| Vuosil År | Luku- määrä Antal | Maatalous- rakennuksia | | Teollisuus- rakennuksia | | Liikerakennuksia | | Julkisia rakennuksia | | Muita raken- nuksia | | Summa | |
|----------------|-------------------------|---------------------------|---|----------------------------|---|-----------------------|---|-------------------------|---|------------------------|---|-----------------------|---|
| | | Ekonomi- byggnader | Andra byggnader | Industriella byggnader | Andra byggnader | Affärsbyggnader | Offentliga byggnader | Andra byggnader | Andra byggnader | Andra byggnader | Andra byggnader | Andra byggnader | Andra byggnader |
| | | Kaikkiaan Samtliga | Siitä puu- taloussa Därav i trähus | Kaikkiaan Samtliga | Siitä puu- taloussa Därav i trähus | Kaikkiaan Samtliga | Siitä puu- taloussa Därav i trähus | Kaikkiaan Samtliga | Siitä puu- taloussa Därav i trähus | Kaikkiaan Samtliga | Siitä puu- taloussa Därav i trähus | Kaikkiaan Samtliga | Siitä puu- taloussa Därav i trähus |
| m ³ | | | | | | | | | | | | | |
| 1958 | 91 | — | — | 38 489 | 9 120 | 42 497 | 7 897 | 1 950 | — | 2 779 | 2 094 | 85 715 | 19 111 |
| 1959 | 111 | — | — | 42 810 | 11 018 | 129 121 | 8 352 | 340 | — | 19 425 | 18 276 | 191 696 | 37 646 |
| 1960 | 83 | — | — | 30 605 | 8 830 | 115 744 | 5 074 | 177 | — | 30 226 | 29 712 | 176 752 | 43 616 |
| 1961 | 89 | 73 | — | 114 435 | 21 547 | 73 684 | 14 882 | 2 485 | 2 485 | 19 083 | 2 039 | 209 760 | 41 026 |
| 1962 | 65 | — | — | 14 855 | 1 493 | 48 610 | 11 318 | 1 767 | 1 767 | 33 597 | 1 994 | 98 829 | 16 572 |

24. Muihin kuin asuntotarkoituksiin valmistuneiden huoneistojen pinta-ala lämmitettävissä rakennuksissa vuonna 1962

Arealen av tillkomna, för andra än bostadsändamål avsedda lokaler i uppvärmbara byggnader år 1962

| Suuralue ¹⁾ ja kaupunginosa Storområde ¹⁾ och stadsdel | Myyvälöitä Butiker | | Varastoja, kellareita Lagerrum, källare | Tehtaita, työpaikkoja Fabriker, verkstäder | Autovaajoja Automobilgarage | Konttoreita Kontor | Kouluja Skolor | Sairaaloita Sjukhus | Kirkkoja, kokoushuo- neistoja Kyrkor, möteslokaler | Askarteluhuoneita Hobbyrum | Saunoja Badstugor | Pesuloita, pesutupia Tvätterier, tvättstugor | Muita ²⁾ Övriga ²⁾ | Summa |
|---|---------------------------------|---|--|---|--------------------------------|-----------------------|-------------------|------------------------|--|-------------------------------|----------------------|---|---|----------------|
| | Kokonaispinta-ala Totalareal | Sitä useamm. perh. taloissa ²⁾ Därav i flerfam. hus ²⁾ | | | | | | | | | | | | |
| m ² | | | | | | | | | | | | | | |
| Kantakaupunki • Stads kärnan | 12 635 | 6 923 | 27 886 | 3 848 | 9 700 | 40 532 | 3 120 | 15 301 | 2 032 | 287 | 1 436 | 725 | 31 656 | 149 158 |
| Sitä puutaloissa • Därav i trähus | — | — | — | — | — | — | — | — | 93 | — | — | — | — | 93 |
| Keskusta • Centrum | 4 195 | 749 | 7 908 | — | 2 912 | 18 269 | — | — | 584 | 41 | 271 | 155 | 8 445 | 42 780 |
| Kluuvi • Gloet | (2) 367 | — | — | — | — | 4 044 | — | — | — | — | 30 | 45 | 1 320 | 5 806 |
| Kaartinkaupunki • Gardesstaden .. | (3) 89 | — | 3 502 | — | — | 360 | 4 556 | — | — | — | — | — | 646 | 9 153 |
| Kamppi • Kampen | (4) 3 241 | 251 | 4 206 | — | 2 552 | 9 413 | — | — | 584 | — | — | — | 3 166 | 23 162 |
| Punavuori • Rödbergen | (5) 498 | 498 | 200 | — | — | 256 | — | — | — | 41 | 221 | 80 | 2 220 | 3 516 |
| Eteläinen alue • Södra området | 846 | 846 | 1 717 | 323 | — | 7 393 | — | — | — | 102 | 326 | 78 | 6 562 | 17 347 |
| Ullanlinna • Ulrikasborg | (7) 698 | 698 | — | — | — | 266 | — | — | — | 102 | 306 | 78 | 3 427 | 4 877 |
| Katajanokka • Skatudden | (8) — | — | 1 677 | — | — | 7 127 | — | — | — | — | — | — | 3 063 | 11 867 |
| Läntinen alue • Västra området | 627 | — | 2 424 | — | 568 | 4 824 | 1 475 | 14 991 | 463 | — | 34 | — | 1 750 | 27 156 |
| Meilahti • Mejlans | (15) 627 | — | 2 424 | — | 568 | 4 824 | 1 475 | 14 667 | — | — | — | — | 1 309 | 25 894 |
| Itäinen alue • Östra området | 6 828 | 5 328 | 15 793 | 3 525 | 6 220 | 10 046 | — | 310 | 914 | 144 | 575 | 322 | 12 302 | 56 979 |
| Sörnäinen • Sörnäs | (10) 1 500 | — | 7 379 | 795 | 5 000 | 9 345 | — | — | 665 | — | — | — | 2 097 | 26 781 |
| Kallio • Berghäll | (11) 3 149 | 3 149 | 1 382 | — | 380 | 202 | — | 310 | — | — | 189 | 180 | 4 206 | 9 998 |
| Linjat • Linjerna | 2 745 | 2 745 | 1 382 | — | 380 | 202 | — | 310 | — | — | 189 | 180 | 3 751 | 9 139 |
| Alppiharju • Åshöjden | (12) 2 179 | 2 179 | 657 | — | — | 410 | — | — | — | 17 | 80 | 142 | 4 087 | 7 572 |
| Harju • Ås | 591 | 591 | — | — | — | — | — | — | — | — | — | — | 1 949 | 2 540 |
| Alppila • Alphyddan | 1 588 | 1 588 | 657 | — | — | 410 | — | — | — | 17 | 80 | 142 | 2 138 | 5 032 |
| Vallila • Vallgård | (22) — | — | 6 375 | 2 730 | 840 | 89 | — | — | 186 | 127 | 281 | — | 1 743 | 12 371 |
| Pohjoinen alue • Norra området | 139 | — | 44 | — | — | — | 1 645 | — | 71 | — | 230 | 170 | 2 597 | 4 896 |
| Koskela • Forsby | (26) 139 | — | 44 | — | — | — | — | — | 71 | — | 230 | 170 | 2 556 | 3 210 |

| | | | | | | | | | | | | | | |
|---|---------------|--------------|---------------|---------------|---------------|---------------|---------------|---------------|--------------|--------------|--------------|--------------|----------------|----------------|
| Esikaupungit • Förstäderna | 5 708 | 2 594 | 41 768 | 26 330 | 650 | 7 194 | 8 950 | 51 | 1 771 | 3 083 | 7 927 | 2 704 | 77 248 | 183 384 |
| Siitä puutaloissa • Därav i trähus | 852 | — | 3 455 | 190 | — | 305 | — | 51 | 246 | 802 | 1 760 | 130 | 5 843 | 13 634 |
| Läntiset esikaupungit • Västra förstäd. | 2 481 | 1 587 | 34 321 | 17 757 | 454 | 5 205 | 3 373 | — | 371 | 886 | 3 420 | 1 495 | 40 485 | 110 248 |
| Haaga • Haga (29) | 672 | 672 | 66 | — | — | — | 2 893 | — | 205 | 142 | 640 | 321 | 6 784 | 11 723 |
| Etelä-Haaga • Södra Haga | 672 | 672 | 66 | — | — | — | 2 893 | — | 60 | 142 | 575 | 266 | 5 547 | 10 221 |
| Munkkiniemi • Munksnäs (30) | 478 | 478 | 100 | — | — | 224 | 480 | — | — | 229 | 788 | 371 | 8 290 | 10 960 |
| Vanha Munkkiniemi • Gamla Munksn. | 478 | 478 | 100 | — | — | — | 480 | — | — | 89 | 268 | 95 | 2 445 | 3 955 |
| Niemenmäki • Näshöjden | — | — | — | — | — | — | — | — | — | 140 | 427 | 200 | 4 757 | 5 524 |
| Lauttasaari • Drumsö (31) | 192 | 192 | 16 048 | 7 877 | 287 | 2 108 | — | — | — | 225 | 1 044 | 334 | 12 435 | 40 550 |
| Konala • Kånala (32) | 802 | — | 11 501 | 5 245 | — | 2 244 | — | — | — | 44 | 402 | 113 | 4 275 | 24 626 |
| Etelä-Kaarela • Södra Kårböle (33) | 337 | 245 | 80 | — | — | — | — | — | 166 | 246 | 485 | 332 | 4 963 | 6 609 |
| Kannelmäki • Gamlas | 245 | 245 | — | — | — | — | — | — | 166 | 74 | 273 | 294 | 4 067 | 5 119 |
| Pitäjänmäki • Sockenbacka (46) | — | — | 6 526 | 4 635 | 167 | 629 | — | — | — | — | 61 | 24 | 3 738 | 15 780 |
| Pitäjänmäen teollisuusalue • Sockenbacka industriområde | — | — | 6 472 | 3 431 | 53 | 295 | — | — | — | — | — | — | 3 048 | 13 299 |
| Pohj. esikaupungit • Norra förstäderna | 1 167 | — | 323 | 637 | — | 167 | 1 571 | — | 639 | 273 | 864 | 434 | 10 262 | 16 337 |
| Oulunkylä • Äggelby (28) | 1 167 | — | 306 | 312 | — | 160 | 1 571 | — | 197 | 75 | 430 | 249 | 6 955 | 11 422 |
| Maunula • Månsas | 1 167 | — | — | — | — | — | 1 571 | — | 197 | — | 240 | 181 | 5 912 | 9 268 |
| Pakila • Baggböle (34) | — | — | 17 | 325 | — | 7 | — | — | 442 | 124 | 304 | 175 | 2 880 | 4 274 |
| Länsi-Pakila • Västra Baggböle | — | — | — | — | — | — | — | — | 442 | 58 | 211 | 163 | 2 324 | 3 198 |
| Koill. esikaupungit • Nordöstra förstäd. | 1 003 | — | 1 420 | 1 577 | — | 874 | 3 090 | 51 | 328 | 643 | 1 867 | 161 | 9 117 | 20 131 |
| Viikki • Vik (36) | — | — | 110 | — | — | — | 3 090 | — | — | 17 | 10 | 8 | 49 | 3 284 |
| Latokartano • Ladugården | — | — | — | — | — | — | 3 090 | — | — | — | — | — | — | 3 090 |
| Malmi • Malm (38) | 608 | — | 335 | 77 | — | 584 | — | 51 | 148 | 76 | 443 | 86 | 5 514 | 7 922 |
| Pihlajamäki • Rönnbacka | 293 | — | — | — | — | — | — | — | 148 | — | 320 | — | 3 887 | 4 648 |
| Tapaninkylä • Staffansby (39) | 395 | — | 765 | — | — | 90 | — | — | 180 | 189 | 496 | 33 | 1 233 | 3 381 |
| Tapanila • Mosabacka | 395 | — | 765 | — | — | 90 | — | — | 180 | 57 | 90 | 14 | 603 | 2 194 |
| Suutarila • Skomakarböle (40) | — | — | 116 | 1 500 | — | 200 | — | — | — | 227 | 585 | 15 | 1 530 | 4 173 |
| Ala-Tikkurila • Nedre Dickursby | — | — | 22 | 1 500 | — | 200 | — | — | — | 79 | 244 | 5 | 804 | 2 854 |
| Itäiset esikaupungit • Östra förstäderna | 1 057 | 1 007 | 5 704 | 6 359 | 196 | 948 | 916 | — | 433 | 1 281 | 1 776 | 614 | 17 384 | 36 668 |
| Kulosaari • Brändö (42) | — | — | — | — | — | — | — | — | — | 156 | 227 | 142 | 2 751 | 3 276 |
| Herttoniemi • Hertonäs (43) | 458 | 458 | 4 775 | 6 359 | 68 | 464 | 916 | — | 33 | 14 | 40 | 20 | 2 006 | 15 153 |
| Herttoniemen teollisuusalue • Hertonäs industriområde | — | — | 4 477 | 4 270 | 28 | 464 | — | — | — | — | — | — | 809 | 10 048 |
| Herttoniem. satama • Hertonäs hamn | — | — | 298 | 2 089 | 40 | — | — | — | — | — | — | — | 850 | 3 277 |
| Vartiokylä • Botby (45) | 599 | 549 | 70 | — | 128 | — | — | — | 247 | 863 | 982 | 407 | 9 140 | 12 436 |
| Puotila • Botby gård | 549 | 549 | — | — | 128 | — | — | — | 247 | 592 | 470 | 344 | 7 284 | 9 614 |
| Laajasalo • Degerö (49) | — | — | 844 | — | — | 484 | — | — | 153 | 140 | 157 | 17 | 2 381 | 4 176 |
| Tahvonlahti • Stansvik | — | — | 844 | — | — | 484 | — | — | — | — | — | — | 1 012 | 2 340 |
| Kaikkiaan • Totalsumma | 18 343 | 9 517 | 69 654 | 30 178 | 10 350 | 47 726 | 12 070 | 15 352 | 3 803 | 3 370 | 9 363 | 3 429 | 108 904 | 332 542 |
| Siitä puutaloissa • Därav i trähus | 852 | — | 3 455 | 190 | — | 305 | — | 51 | 339 | 802 | 1 760 | 130 | 5 843 | 13 727 |

1) Ks. alav. 1 s. 25. 2) Talot, joissa on 3 tai useampia asuntoja. 3) Tähän sisältyy mm. muihin kuin ed. mainittuihin liiketarkoituksiin varattua pinta-alaa.
 1) Se not I på s. 25. 2) Hus med 3 eller flere bostäder. 3) Här ingår bl.a. areal, som reserverats för andra affärsändamål än de i tabellen nämnda.

Muist. Taulukossa on erikseen mainittu vain ne kaupunginosat tai osa-alueet, joissa valmistunut pinta-ala on vähintään 2 000 m².
Anm. I tabellen har särskilt omnämnts blott de stadsdelar eller delområden, där den färdigställda arealen omfattar minst 2 000 m².

25. Valmistuneet asuinhuoneistot suuralueittain ja kaupunginosittain vuonna 1962
Färdigställda bostadslägenheter efter storumråden samt stadsdelsvis år 1962

| Suuralue ¹⁾ ja kaupunginosa Storumråde ¹⁾ och stadsdel | 1—2 perheen talot Hus för 1—2 familjer | | | | 3 tai useamman perheen talot ja rivitalot Hus för 3 eller flera familjer samt radhus | | | | Summa ²⁾ | | | | Siitä Arava- huoneistoja Därav Arava- lägenheter | |
|---|---|-----------------|-------------------|--------------------------------------|---|-----------------|-------------------|--------------------------------------|---------------------------|-----------------|-------------------|--------------------------------------|---|--------------------------------------|
| | Huoneistoja Lägenheter | Huoneita Rum | Keittiöitä Kök | Pinta-ala Areal m ² | Huoneistoja Lägenheter | Huoneita Rum | Keittiöitä Kök | Pinta-ala Areal m ² | Huoneistoja Lägenheter | Huoneita Rum | Keittiöitä Kök | Pinta-ala Areal m ² | Huoneistoja Lägenheter | Pinta-ala Areal m ² |
| | | | | | | | | | | | | | | |
| Kantakaupunki • Stads kärnan | — | — | — | — | 2 343 | 4 558 | 827 | 106 029 | 2 377 | 4 630 | 836 | 107 646 | 487 | 24 920 |
| <i>Keskusta • Centrum</i> | — | — | — | — | 379 | 683 | 59 | 15 095 | 385 | 696 | 61 | 15 419 | — | — |
| Kruununhaka • Kronohagen (1) | — | — | — | — | 42 | 90 | 24 | 2 166 | 42 | 90 | 24 | 2 166 | — | — |
| Kamppi • Kampen (4) | — | — | — | — | 139 | 260 | 5 | 5 466 | 142 | 267 | 5 | 5 626 | — | — |
| Punavuori • Rödbergen (5) | — | — | — | — | 198 | 333 | 30 | 7 463 | 198 | 333 | 30 | 7 463 | — | — |
| <i>Eteläinen alue • Södra området</i> | — | — | — | — | 307 | 706 | 176 | 18 167 | 308 | 708 | 176 | 18 217 | — | — |
| Eira (6) | — | — | — | — | 59 | 81 | 25 | 1 972 | 59 | 81 | 25 | 1 972 | — | — |
| Ullanlinna • Ulrikasborg (7) | — | — | — | — | 248 | 625 | 151 | 16 195 | 248 | 625 | 151 | 16 195 | — | — |
| <i>Läntinen alue • Västra området</i> | — | — | — | — | 15 | 36 | 12 | 825 | 19 | 44 | 15 | 1 063 | — | — |
| <i>Itäinen alue • Östra området</i> | — | — | — | — | 1 239 | 2 160 | 311 | 51 264 | 1 261 | 2 207 | 315 | 52 209 | 84 | 4 242 |
| Kallio • Berghäll (11) | — | — | — | — | 681 | 1 100 | 148 | 27 575 | 681 | 1 100 | 148 | 27 575 | — | — |
| Siltasaari • Broholmen | — | — | — | — | 72 | 96 | 12 | 2 517 | 72 | 96 | 12 | 2 517 | — | — |
| Linjat • Linjerna | — | — | — | — | 609 | 1 004 | 136 | 25 058 | 609 | 1 004 | 136 | 25 058 | — | — |
| Alppiharju • Åshöjden (12) | — | — | — | — | 434 | 780 | 79 | 17 593 | 434 | 780 | 79 | 17 593 | — | — |
| Harju • Ås | — | — | — | — | 112 | 168 | — | 4 000 | 112 | 168 | — | 4 000 | — | — |
| Alppila • Alphyddan | — | — | — | — | 322 | 612 | 79 | 13 593 | 322 | 612 | 79 | 13 593 | — | — |
| Hermannin • Hermanstad (21) | — | — | — | — | 40 | 76 | 28 | 1 854 | 40 | 76 | 28 | 1 854 | — | — |
| Vallila • Vallgård (22) | — | — | — | — | 84 | 204 | 56 | 4 242 | 101 | 238 | 58 | 4 888 | 84 | 4 242 |
| <i>Pohjoinen alue • Norra området</i> | — | — | — | — | 403 | 973 | 269 | 20 678 | 404 | 975 | 269 | 20 738 | 403 | 20 678 |
| Koskela • Forsby (26) | — | — | — | — | 403 | 973 | 269 | 20 678 | 403 | 973 | 269 | 20 678 | 403 | 20 678 |
| Esikaupungit • Förstäderna | 313 | 1 062 | 276 | 25 787 | 4 571 | 10 731 | 2 450 | 246 052 | 4 923 | 11 873 | 2 746 | 273 732 | 1 471 | 84 415 |
| <i>Läntiset esikaupungit • Västra förstäderna</i> .. | 68 | 258 | 60 | 6 534 | 2 444 | 5 604 | 1 066 | 128 668 | 2 527 | 5 894 | 1 132 | 136 002 | 283 | 14 104 |
| Haaga • Haga (29) | — | — | — | — | 660 | 1 378 | 247 | 31 130 | 662 | 1 382 | 248 | 31 244 | 127 | 5 674 |
| Etelä-Haaga • Södra Haga | — | — | — | — | 533 | 1 146 | 186 | 25 456 | 535 | 1 150 | 187 | 25 570 | — | — |
| Kivihaka • Stenhagen | — | — | — | — | 127 | 232 | 61 | 5 674 | 127 | 232 | 61 | 5 674 | 127 | 5 674 |
| Munkkiniemi • Munksnäs (30) | 5 | 36 | 5 | 904 | 477 | 1 462 | 326 | 34 335 | 482 | 1 498 | 331 | 35 239 | — | — |
| Munkkivuori • Munkshöjden | — | — | — | — | 78 | 212 | 45 | 4 887 | 78 | 212 | 45 | 4 887 | — | — |
| Vanha Munkkiniemi • Gamla Munksnäs .. | 3 | 22 | 3 | 479 | 87 | 284 | 62 | 7 126 | 90 | 306 | 65 | 7 605 | — | — |
| Niemenmäki • Näshöjden | — | — | — | — | 312 | 966 | 219 | 22 322 | 312 | 966 | 219 | 22 322 | — | — |
| Lauttasaari • Drumsö (31) | 10 | 49 | 9 | 1 334 | 523 | 1 326 | 276 | 30 704 | 540 | 1 391 | 289 | 32 429 | — | — |

| | | | | | | | | | | | | | | | |
|---|------|------------|--------------|------------|---------------|--------------|---------------|--------------|----------------|--------------|---------------|--------------|----------------|--------------|----------------|
| Konala • Kånala | (32) | 12 | 40 | 12 | 1 009 | 300 | 496 | 36 | 11 586 | 314 | 540 | 48 | 12 685 | 2 | 192 |
| Etelä-Kaarela • Södra Kårböle | (33) | 37 | 120 | 31 | 2 991 | 463 | 901 | 177 | 20 045 | 500 | 1 021 | 208 | 23 036 | 153 | 8 147 |
| Kannelmäki • Gamlas | | 2 | 13 | 2 | 316 | 463 | 901 | 177 | 20 045 | 465 | 914 | 179 | 20 361 | 147 | 7 680 |
| Maununneva • Magnuskärr | | 20 | 59 | 16 | 1 534 | — | — | — | — | 20 | 59 | 16 | 1 534 | 3 | 256 |
| Pitäjänmäki • Sockenbacka | (46) | 4 | 13 | 3 | 296 | 21 | 41 | 4 | 868 | 29 | 62 | 8 | 1 369 | 1 | 91 |
| <i>Pohjoiset esikaupungit • Norra förstäderna</i> | | 53 | 193 | 52 | 4 584 | 598 | 1 133 | 306 | 27 091 | 660 | 1 344 | 362 | 32 062 | 267 | 13 661 |
| Oulunkylä • Äggelby | (28) | 12 | 48 | 11 | 1 156 | 555 | 1 038 | 281 | 24 707 | 571 | 1 092 | 292 | 25 978 | 262 | 13 280 |
| Maunula • Månsas | | — | — | — | — | 516 | 950 | 257 | 22 660 | 520 | 956 | 257 | 22 775 | 260 | 13 082 |
| Patola • Dammen | | 9 | 36 | 8 | 876 | 15 | 33 | 12 | 782 | 24 | 69 | 20 | 1 658 | 1 | 99 |
| Veräjämäki • Grindbacka | | 1 | 3 | 1 | 82 | 20 | 48 | 10 | 1 106 | 21 | 51 | 11 | 1 188 | — | — |
| Pakila • Baggböle | (34) | 30 | 112 | 30 | 2 654 | 43 | 95 | 25 | 2 384 | 78 | 219 | 59 | 5 310 | 4 | 283 |
| Länsi-Pakila • Västra Baggböle | | 19 | 67 | 19 | 1 588 | 39 | 87 | 21 | 2 110 | 62 | 165 | 43 | 3 938 | 2 | 97 |
| <i>Koilliset esikaupungit • Nordöstra förstäderna</i> | | 93 | 268 | 82 | 6 493 | 539 | 1 542 | 382 | 32 846 | 635 | 1 814 | 466 | 39 428 | 470 | 30 453 |
| Malmi • Malm | (38) | 10 | 21 | 9 | 540 | 539 | 1 542 | 382 | 32 846 | 549 | 1 563 | 391 | 33 386 | 445 | 28 448 |
| Ylä-Malmi • Övre Malm | | 4 | 10 | 4 | 239 | 91 | 166 | 41 | 4 132 | 95 | 176 | 45 | 4 371 | — | — |
| Pihlajamäki • Rönnsbacka | | — | — | — | — | 445 | 1 363 | 339 | 28 448 | 445 | 1 363 | 339 | 28 448 | 445 | 28 448 |
| Tapaninkylä • Staffansby | (39) | 31 | 95 | 28 | 2 245 | — | — | — | — | 32 | 96 | 28 | 2 271 | 10 | 740 |
| Tapaninvainio • Staffansslätten | | 25 | 79 | 23 | 1 856 | — | — | — | — | 25 | 79 | 23 | 1 856 | 6 | 432 |
| Suutarila • Skomakarböle | (40) | 23 | 68 | 19 | 1 639 | — | — | — | — | 24 | 70 | 20 | 1 679 | 8 | 672 |
| Ala-Tikkurila • Nedre Dickursby | | 21 | 62 | 17 | 1 516 | — | — | — | — | 22 | 64 | 18 | 1 556 | 7 | 589 |
| Suurmetsä • Storskog | (41) | 26 | 74 | 23 | 1 804 | — | — | — | — | 27 | 75 | 24 | 1 827 | 4 | 328 |
| <i>Itäiset esikaupungit • Östra förstäderna</i> | | 99 | 343 | 82 | 8 176 | 990 | 2 452 | 696 | 57 447 | 1 101 | 2 821 | 786 | 66 240 | 451 | 26 197 |
| Kulosaari • Brändö | (42) | 7 | 40 | 5 | 908 | 188 | 542 | 107 | 11 980 | 195 | 582 | 112 | 12 888 | — | — |
| Herttoniemi • Herttonäs | (43) | 1 | 3 | — | 65 | 21 | 69 | 18 | 1 355 | 30 | 89 | 22 | 1 836 | — | — |
| Roihuvuori • Kasberget | | — | — | — | — | 21 | 69 | 18 | 1 355 | 21 | 69 | 18 | 1 355 | — | — |
| Tammisalo • Tammelund | (44) | 5 | 24 | 5 | 574 | 16 | 84 | 16 | 1 895 | 21 | 108 | 21 | 2 469 | — | — |
| Vartiokylä • Botby | (45) | 51 | 169 | 43 | 4 134 | 765 | 1 757 | 555 | 42 217 | 818 | 1 932 | 600 | 46 467 | 444 | 25 699 |
| Puotila • Botby gård | | — | — | — | — | 743 | 1 709 | 539 | 41 107 | 745 | 1 715 | 541 | 41 223 | 435 | 24 985 |
| Vartioharju • Botbyåsen | | 32 | 92 | 28 | 2 188 | 22 | 48 | 16 | 1 110 | 54 | 140 | 44 | 3 298 | 8 | 615 |
| Laajasalo • Degerö | (49) | 20 | 65 | 15 | 1 508 | — | — | — | — | 22 | 68 | 17 | 1 593 | 3 | 207 |
| Kaikkiaan • Totalsumma | | 313 | 1 062 | 276 | 25 787 | 6 914 | 15 289 | 3 277 | 352 081 | 7 300 | 16 503 | 3 582 | 381 378 | 1 958 | 109 335 |

| | |
|---|---|
| 1) Keskusta • Centrum | 1—5 |
| Eteläinen kantakaupunki • Södra stadskärnan | 6—9, 20, 52, 53 (länt. ulkosaaret • västra utöarna) |
| Läntinen | 13—18 |
| Itäinen | 10—12, 19, 21—22 |
| Pohjoinen | 23—27 |
| Läntiset esikaupungit | 29—33, 46 |
| Pohjoiset | 28, 34—35 |
| Koilliset | 36—41 |
| Itäiset | 42—45, 47—51, 53 (itäiset ulkosaaret • östra utöarna) |

*) Tähän sisältyvät myös asuntolarakennuksissa sekä muissa kuin asuintaloissa sijaitsevat asuinhuoneistot. • *) Här ingår även lägenheter i kollektivhus samt i andra än bostadshus.

Muist. Huone tarkoittaa tässä taulukossa asuinhuonetta (lukuun ottamatta keittiötä). Taulukkoon eivät sisälly erilliset huoneet, kuten asuntola-huoneet, lisärakennuksiin sisältyvät huoneet yms., yht. 208 huonetta. Vain ne kaupunginosat tai osa-alueet on erikseen mainittu, joissa on valmistunut vähintään 20 asuntoa.

Anm. Rum avser i denna tabell boningsrum (exkl. kök). I tabellen ingår ej enskilda rum såsom rum i kollektivhus m.m.dyl., sammanlagt 208 rum. Blott de stadsdelar eller delområden har särskilt omnämnts, där antalet färdigställda lägenheter är minst 20.

26. Valmistuneet asuinhuoneistot huoneistotyyppin mukaan vuonna 1962 Tillkomna bostadslägenheter efter lägenhetstyp år 1962

A. Kuukausittain • Månadsvis

| Kuukausi Månad | Huoneistoja, joissa oli • Lägenheter med | | | | | | | | | | Summa | | Siitä puu- taloissa Därav i trähus | |
|---------------------------------------|--|--------------|--------------|--------------|------------|------------|------------|-----------|----------|----------|---------------------------|--------------------------------------|--|--------------------------------------|
| | 1 | 2 | 3 | 4 | 5 | 6 | 7 | 8 | 9 | 10— | Huoneistoja Lägenheter | Pinta-ala Areal m ² | Huoneistoja Lägenheter | Pinta-ala Areal m ² |
| | huonetta ¹⁾ • rum ¹⁾ | | | | | | | | | | | | | |
| I | 179 | 161 | 154 | 137 | 120 | 34 | 10 | 3 | — | 3 | 801 | 44 563 | 23 | 1 572 |
| II | 159 | 138 | 145 | 125 | 75 | 13 | 8 | — | — | — | 663 | 34 696 | 13 | 928 |
| III | 318 | 164 | 142 | 47 | 51 | 17 | 24 | 1 | 2 | 1 | 767 | 35 821 | 5 | 346 |
| IV | 224 | 156 | 107 | 91 | 14 | 14 | 5 | — | — | 1 | 612 | 27 727 | 9 | 641 |
| V | 185 | 96 | 73 | 77 | 13 | 16 | 9 | 7 | — | — | 476 | 23 467 | 9 | 583 |
| VI | 122 | 185 | 124 | 146 | 77 | 45 | 10 | — | — | — | 709 | 39 797 | 7 | 489 |
| VII | 57 | 34 | 55 | 20 | 14 | 20 | — | 3 | 1 | — | 204 | 11 749 | 9 | 597 |
| VIII | 180 | 197 | 151 | 61 | 4 | 5 | 1 | — | — | — | 599 | 26 184 | 10 | 745 |
| IX | 169 | 260 | 95 | 60 | 38 | 43 | — | — | — | — | 665 | 34 401 | 12 | 797 |
| X | 184 | 70 | 122 | 114 | 77 | 30 | 9 | — | 1 | 1 | 608 | 34 162 | 21 | 1 635 |
| XI | 95 | 60 | 101 | 138 | 56 | 27 | 15 | — | — | — | 492 | 29 601 | 19 | 1 378 |
| XII | 122 | 153 | 116 | 217 | 67 | 15 | 11 | 2 | — | 1 | 704 | 39 210 | 25 | 1 733 |
| Summa | 1 994 | 1 674 | 1 385 | 1 233 | 606 | 279 | 102 | 16 | 4 | 7 | 7 300 | 162 | | |
| Pinta-ala • Areal, m ² | 55 301 | 68 501 | 73 800 | 83 558 | 52 114 | 30 746 | 12 133 | 2 870 | 762 | 1 593 | | 381 378 | | 11 444 |
| Siitä puutaloissa • Därav i trähus | | | | | | | | | | | | | | |
| Huoneistoja • Lägenheter | 8 | 26 | 35 | 41 | 35 | 11 | 5 | 1 | — | — | 162 | | | |
| Pinta-ala • Areal, m ² | 237 | 1 089 | 1 940 | 3 014 | 3 338 | 1 104 | 547 | 175 | — | — | | 11 444 | | |

¹⁾ Kelttö ml. • ²⁾ Inkl. kök.

B. Rakennuttajan ¹⁾ mukaan • Efter byggherre ¹⁾

| Huoneistotyyppi Lägenhetstyp | Rakennuttaja • Byggherre | | | | | | | | | | Summa | | Siitä Arava- huoneistoja • Därav Arava-lägenh. | | |
|--|--------------------------|---------------------------|----------------------------------|--|------------------|-------------------|--------------|---------------------------|--------------------------------------|-----------------------------------|--------------------------|---------------------------|--|---------------------------|--------------------------------------|
| | Yksityinen Enskild | Asunto-oy. Bostads ab. | Kiinteistö oy. Fastighets ab. | Teollisuus- tai liikelaivos Industr- eller affärsinrättning | Valtio Staten | Kunta Kommunen | Muu Annat | Summa | | | | Huoneistoja Lägenheter | Keskim. pinta-ala, m ² | Huoneistoja Lägenheter | Keskim. pinta-ala, m ² |
| | | | | | | | | Huoneistoja Lägenheter | Keskim. pinta-ala, m ² | Areal medeltal, m ² | medeltal, m ² | | | | |
| 1 huone ja kk. | 1 rum och kv. | 11 | 1 825 | 44 | 21 | — | 80 | 13 | — | — | 1 994 | 27.7 | 273 | 28.6 | |
| 1 " keittiö | 1 " " kök | 19 | 58 | — | 4 | — | — | 1 | — | — | 82 | 33.9 | 11 | 32.5 | |
| 2 huon. | 2 " " kv. | 23 | 1 366 | 25 | 23 | — | 131 | 24 | — | — | 1 592 | 41.3 | 247 | 39.1 | |
| 2 " keittiö | 2 " " kök | 56 | 819 | 33 | 98 | — | 265 | 7 | — | — | 1 278 | 52.8 | 524 | 53.5 | |
| 3 " " kv. | 3 " " kv. | 10 | 92 | — | 5 | — | — | — | — | — | 107 | 58.9 | 3 | 66.0 | |
| 3 " keittiö | 3 " " kök | 78 | 674 | 9 | 177 | — | 276 | 5 | — | — | 1 219 | 67.7 | 616 | 65.5 | |
| 4 " " kv. | 4 " " kv. | 1 | 13 | — | — | — | — | — | — | — | 14 | 77.1 | — | — | |
| 4 " keittiö | 4 " " kök | 79 | 404 | 9 | 56 | 1 | 44 | 2 | — | — | 595 | 85.7 | 234 | 77.2 | |
| 5 " " kv. | 5 " " kv. | 11 | — | — | — | — | — | — | — | — | 11 | 103.8 | — | — | |
| 5 " keittiö | 5 " " kök | 35 | 239 | — | 4 | — | — | 1 | — | — | 279 | 110.2 | 44 | 96.3 | |
| 6 " " " " | 6 " " " " | 9 | 92 | — | — | — | — | 1 | — | — | 102 | 119.0 | 6 | 99.3 | |
| 7 " " " " | 7 " " " " | 1 | 15 | — | — | — | — | — | — | — | 16 | 179.4 | — | — | |
| 8 " " " " | 8 " " " " | 1 | 3 | — | — | — | — | — | — | — | 4 | 190.5 | — | — | |
| 9 " " " " | 9 " " " " | 3 | 2 | — | — | — | — | — | — | — | 5 | 211.4 | — | — | |
| 10 " " " " | 10 " " " " | — | 1 | — | — | — | — | — | — | — | 1 | 241.0 | — | — | |
| 12 " " " " | 12 " " " " | — | — | — | 1 | — | — | — | — | — | 1 | 295.0 | — | — | |
| Summa | | 337 | 5 603 | 120 | 389 | 1 | 796 | 54 | | | 7 300 | | | | |
| Keskim. pinta-ala • Medelareal, m ² | | 78.7 | 50.1 | 44.4 | 64.1 | 85.5 | 51.5 | 46.4 | | | | 52.2 | 1 958 | | 55.8 |
| Siitä Arava-huoneistoja • Därav Arava-lägenh. | | | | | | | | | | | | | | | |
| Huoneistoja • Lägenheter | | 57 | 708 | 88 | 314 | — | 791 | — | | | 1 958 | | | | |
| Keskim. pinta-ala • Medelareal, m ² | | 79.8 | 55.7 | 44.1 | 66.2 | — | 51.5 | — | | | | | | | 55.8 |

¹⁾ Tarkoittaa rakennusyrityksen aloitteentekijää. • ²⁾ Avser initiativtagaren till hyggnadsföretaget.

27. Valmistuneet asuinhuoneistot ja -huoneet kaupunginosittain vuosina 1946—62 Tillkomna bostadslägenheter och -rum stadsdelsvis åren 1946—62

| Kaupunginosa ¹⁾ tai vastaava alue Stadsdel ¹⁾ eller motsvarande område | Huoneistoja Lägenheter | Huoneita Rum | Huoneistoja Lägenheter | Huoneita Rum | Huoneistoja Lägenheter | Huoneita Rum | Huoneistoja Lägenheter | Huoneita Rum | Huoneistoja Lägenheter | Huoneita Rum |
|---|---------------------------|-----------------|---------------------------|-----------------|---------------------------|-----------------|---------------------------|-----------------|---------------------------|-----------------|
| | 1946—50 | | 1951—55 | | 1956—58 | | 1959—61 | | 1962 | |
| Kantakaupunki • Stadskärnan | | | | | | | | | | |
| <i>Asemakaavoitettu alue Stadsplanens område</i> | | | | | | | | | | |
| 1 | 105 | 242 | 137 | 516 | 161 | 475 | 45 | 187 | 42 | 114 |
| 2 | 2 | 4 | 7 | 14 | 8 | 18 | 7 | 21 | — | — |
| 3 | 4 | 10 | 10 | 30 | 8 | 23 | 6 | 14 | 3 | 8 |
| 4 | 121 | 303 | 336 | 995 | 37 | 108 | 221 | 456 | 142 | 272 |
| 5 | 1 | 1 | 11 | 36 | 55 | 106 | 811 | 1 713 | 198 | 363 |
| 6 | 25 | 75 | 71 | 114 | 186 | 435 | 95 | 217 | 59 | 106 |
| 7 | 20 | 31 | 22 | 98 | 109 | 284 | 433 | 1 093 | 248 | 776 |
| 8 | 88 | 238 | 1 | 2 | 3 | 6 | 5 | 14 | 1 | 2 |
| 9 | 29 | 111 | 41 | 204 | 16 | 60 | 25 | 133 | — | — |
| 10 | 30 | 56 | 9 | 16 | 71 | 172 | 294 | 548 | 5 | 15 |
| 11 | 8 | 15 | 465 | 937 | 391 | 932 | 1 719 | 3 203 | 681 | 1 248 |
| 12 | 295 | 508 | 241 | 647 | 371 | 783 | 1 158 | 2 144 | 434 | 859 |
| 13 | 68 | 129 | 17 | 44 | 11 | 36 | 7 | 22 | — | — |
| 14 | 34 | 125 | 552 | 1 715 | 60 | 191 | 62 | 160 | — | — |
| 15 | 1 430 | 2 921 | 410 | 1 463 | 10 | 37 | 7 | 17 | 4 | 11 |
| 16 | 397 | 922 | 680 | 2 185 | 39 | 114 | 49 | 177 | — | — |
| 18 | 291 | 995 | 633 | 1 653 | 14 | 76 | — | — | 15 | 48 |
| 20 | 10 | 20 | 16 | 54 | 2 | 4 | 28 | 41 | — | — |
| 21 | — | — | 184 | 379 | 700 | 1 422 | 613 | 1 276 | 40 | 104 |
| 22 | 205 | 429 | 443 | 1 080 | 64 | 141 | 399 | 883 | 101 | 296 |
| 23 ²⁾ | 228 | 566 | 4 | 12 | 4 | 8 | 356 | 954 | — | — |
| 24 | — | — | 584 | 1 723 | 95 | 223 | 35 | 89 | — | — |
| 25 | 286 | 687 | 653 | 1 906 | 67 | 227 | 1 | 3 | 1 | 2 |
| 26 | 212 | 545 | 3 | 7 | 45 | 89 | 4 | 11 | 403 | 1 242 |
| Summa | 3 889 | 8 933 | 5 530 | 15 830 | 2 527 | 5 970 | 6 380 | 13 376 | 2 377 | 5 466 |
| <i>Asemakaavoittamaton alue Utom stadsplanen</i> | | | | | | | | | | |
| | 98 | 194 | 71 | 220 | 5 | 15 | 3 | 8 | — | — |
| Kantakaupunki • Stadskärn. | 3 987 | 9 127 | 5 601 | 16 050 | 2 532 | 5 985 | 6 383 | 13 384 | 2 377 | 5 466 |
| Esikaupungit • Förstäderna | | | | | | | | | | |
| 29 ³⁾ | 14 | 39 | 1 652 | 4 676 | 3 030 | 8 055 | 3 586 | 8 598 | 662 | 1 630 |
| 30 | 42 | 200 | 1 021 | 3 202 | 3 547 | 11 287 | 822 | 2 674 | 482 | 1 829 |
| 31 | 308 | 844 | 1 793 | 5 684 | 1 047 | 3 271 | 1 505 | 4 085 | 540 | 1 680 |
| 46 | 35 | 99 | 30 | 70 | 326 | 867 | 899 | 2 436 | 29 | 70 |
| Tali ⁴⁾ | 35 | 93 | 63 | 190 | 25 | 96 | 14 | 68 | — | — |
| Konala Kånala | 27 | 105 | 49 | 190 | 163 | 500 | 173 | 568 | 314 | 588 |
| Etelä-Kaarela Södra Kårböle | — | — | 20 | 74 | 495 | 1 793 | 1 854 | 4 955 | 500 | 1 229 |
| Pakila Baggböle | 191 | 631 | 162 | 612 | 143 | 555 | 133 | 510 | 78 | 278 |
| Tuomarinkylä Domarby | 8 | 31 | 72 | 273 | 163 | 582 | 54 | 205 | 11 | 44 |
| Oulunkylä Äggelby | 374 | 1 030 | 1 168 | 3 244 | 613 | 1 933 | 587 | 1 668 | 571 | 1 384 |
| Pukinmäki Bocksbacka | 17 | 66 | 15 | 70 | 35 | 118 | 13 | 50 | 1 | 5 |
| Malmi Malm | 74 | 190 | 46 | 117 | 106 | 351 | 201 | 420 | 549 | 1 954 |
| Tapaninkylä ⁵⁾ Staffansby ⁵⁾ | 110 | 393 | 150 | 524 | 285 | 969 | 224 | 840 | 59 | 223 |
| Ala-Tikkurila Nedre Dickursby | 9 | 15 | 21 | 84 | 39 | 129 | 94 | 339 | 24 | 90 |
| Suutarila Skomakarböle | 4 | 11 | 6 | 27 | 35 | 123 | 7 | 27 | 2 | 8 |
| Viikki Vik | 19 | 55 | 37 | 99 | 7 | 17 | 7 | 27 | 2 | 8 |
| Kulosaari Brändö | 10 | 48 | 11 | 67 | 30 | 155 | 1 181 | 3 993 | 195 | 694 |
| Herttoniemi ⁶⁾ Hertonäs ⁶⁾ | 130 | 509 | 1 701 | 5 058 | 4 011 | 11 505 | 1 388 | 4 231 | 51 | 240 |
| Vartiokylä Botby | 126 | 472 | 98 | 362 | 112 | 457 | 1 596 | 4 747 | 818 | 2 532 |
| Mellunkylä Mellungsby | 78 | 287 | 78 | 305 | 148 | 527 | 84 | 306 | 15 | 56 |
| Laajasalo ⁷⁾ Degerö ⁷⁾ | 37 | 149 | 130 | 532 | 98 | 428 | 134 | 579 | 22 | 85 |
| Santahamina Sandhamn | — | — | 15 | 63 | 25 | 87 | — | — | — | — |
| Esikaupungit • Förstäderna | 1 648 | 5 267 | 8 338 | 25 523 | 14 483 | 43 805 | 14 549 | 41 299 | 4 923 | 14 619 |
| Koko kaupunki • Hela staden | 5 635 | 14 394 | 13 939 | 41 573 | 17 015 | 49 790 | 20 932 | 54 683 | 7 300 | 20 085 |

¹⁾ Uusi kaupunginosajako vuodesta 1959 alkaen. ²⁾ Vanhakaupunki ml. ³⁾ Lassilaa lukuun ottamatta. ⁴⁾ Lassila ml. ⁵⁾ Puistolaa ml. ⁶⁾ Tammsalo ml. ⁷⁾ Vartiola ml. • ¹⁾ Ny stadsdelsindelning från år 1959. ²⁾ Inkl. Gammelstaden. ³⁾ Exkl. Lassas. ⁴⁾ Inkl. Lassas. ⁵⁾ Inkl. Parkstad. ⁶⁾ Inkl. Tammelund. ⁷⁾ Inkl. Vårdo.

Ks. muist. s. 16 ja 28. • Se anm. på s. 16 och 28.

**28. Valmistuneet asuinhuoneistot huoneluvun mukaan vuosina 1921—62
Tillkomna bostadslägenheter efter antalet rum i dem åren 1921—62**

| Vuosi År | Valmistuneita asuinhuoneistoja, joi- sa huoneiden luku oli | | | | | | Kaikki asuinhuo- neistot Samtliga bostads- lägenheter | Huoneita ¹⁾ valmistuneissa asuinhuoneistoissa, joissa huoneiden luku oli | | | | | | Kaikki huoneet Samtliga rum | Huoneita keskimäärin huoneisto kohtain Rum i medeltal per lägenhet |
|---|---|-------|-------|-------|-------|-------|--|--|--------|--------|--------|--------|-------|--------------------------------------|---|
| | Tillkomna bostadslägenheter, i vilka antalet rum var | | | | | | | Rum ²⁾ i tillkomna bostadslägenheter, i vilka antalet rum var | | | | | | | |
| | 1 | 2 | 3 | 4 | 5 | 6— | | 1 | 2 | 3 | 4 | 5 | 6— | | |
| <i>Absoluuttiset luvut • Absoluta tal</i> | | | | | | | | | | | | | | | |
| 1921—25 | 853 | 1 840 | 1 186 | 498 | 518 | 685 | 5 580 | 853 | 3 680 | 3 558 | 1 992 | 2 590 | 4 640 | 17 313 | 3.1 |
| 1926—30 | 5 297 | 7 238 | 2 843 | 1 152 | 970 | 996 | 18 496 | 5 302 | 14 476 | 8 529 | 4 608 | 4 850 | 6 765 | 44 530 | 2.4 |
| 1931—35 | 2 444 | 2 464 | 775 | 313 | 253 | 277 | 6 526 | 2 445 | 4 928 | 2 325 | 1 252 | 1 265 | 1 839 | 14 054 | 2.2 |
| 1936—40 | 5 480 | 6 701 | 1 788 | 1 134 | 582 | 556 | 16 241 | 5 483 | 13 402 | 5 364 | 4 536 | 2 910 | 3 737 | 35 432 | 2.2 |
| 1941—45 | 757 | 1 329 | 686 | 185 | 145 | 126 | 3 228 | 757 | 2 658 | 2 058 | 740 | 725 | 848 | 7 786 | 2.4 |
| 1946—50 | 1 054 | 2 286 | 1 249 | 595 | 279 | 172 | 5 635 | 1 182 | 4 572 | 3 747 | 2 380 | 1 395 | 1 118 | 14 394 | 2.6 |
| 1951—55 | 2 426 | 3 172 | 3 748 | 2 482 | 1 398 | 713 | 13 939 | 2 518 | 6 344 | 11 244 | 9 928 | 6 990 | 4 549 | 41 573 | 3.0 |
| 1956—60 | 6 865 | 5 919 | 7 405 | 5 250 | 2 592 | 1 379 | 29 410 | 6 865 | 11 838 | 22 215 | 21 000 | 12 960 | 8 939 | 83 817 | 2.8 |
| 1954.... | 644 | 838 | 803 | 405 | 259 | 172 | 3 121 | 674 | 1 676 | 2 409 | 1 620 | 1 295 | 1 076 | 8 750 | 2.8 |
| 1955.... | 704 | 583 | 807 | 662 | 242 | 117 | 3 115 | 704 | 1 166 | 2 421 | 2 648 | 1 210 | 773 | 8 922 | 2.9 |
| 1957.... | 1 144 | 1 226 | 1 264 | 963 | 451 | 300 | 5 348 | 1 144 | 2 452 | 3 792 | 3 852 | 2 255 | 1 953 | 15 448 | 2.9 |
| 1958.... | 1 333 | 1 025 | 1 574 | 1 230 | 643 | 258 | 6 063 | 1 333 | 2 050 | 4 722 | 4 920 | 3 215 | 1 647 | 17 887 | 3.0 |
| 1959.... | 1 447 | 1 012 | 1 710 | 800 | 406 | 178 | 5 553 | 1 447 | 2 024 | 5 130 | 3 200 | 2 030 | 1 148 | 14 979 | 2.7 |
| 1960.... | 1 915 | 1 491 | 1 292 | 1 106 | 569 | 469 | 6 842 | 1 915 | 2 982 | 3 876 | 4 424 | 2 845 | 3 006 | 19 048 | 2.8 |
| 1961.... | 2 760 | 2 253 | 1 849 | 944 | 448 | 283 | 8 537 | 2 760 | 4 506 | 5 547 | 3 776 | 2 240 | 1 827 | 20 656 | 2.4 |
| 1962.... | 1 994 | 1 674 | 1 385 | 1 233 | 606 | 408 | 7 300 | 1 994 | 3 348 | 4 155 | 4 932 | 3 030 | 2 626 | 20 085 | 2.8 |
| <i>Prosenttiluvut • Procenttal</i> | | | | | | | | | | | | | | | |
| 1921—25 | 15.3 | 33.0 | 21.2 | 8.9 | 9.3 | 12.3 | 100.0 | 4.9 | 21.3 | 20.5 | 11.5 | 15.0 | 26.8 | 100.0 | |
| 1926—30 | 28.6 | 39.1 | 15.4 | 6.2 | 5.3 | 5.4 | 100.0 | 11.9 | 32.5 | 19.2 | 10.3 | 10.9 | 15.2 | 100.0 | |
| 1931—35 | 37.4 | 37.8 | 11.9 | 4.8 | 3.9 | 4.2 | 100.0 | 17.4 | 35.1 | 16.5 | 8.9 | 9.0 | 13.1 | 100.0 | |
| 1936—40 | 33.7 | 41.3 | 11.0 | 7.0 | 3.6 | 3.4 | 100.0 | 15.5 | 37.8 | 15.1 | 12.8 | 8.2 | 10.6 | 100.0 | |
| 1941—45 | 23.5 | 41.2 | 21.2 | 5.7 | 4.5 | 3.9 | 100.0 | 9.7 | 34.2 | 26.4 | 9.5 | 9.3 | 10.9 | 100.0 | |
| 1946—50 | 18.7 | 40.6 | 22.1 | 10.6 | 5.0 | 3.0 | 100.0 | 8.2 | 31.8 | 26.0 | 16.5 | 9.7 | 7.8 | 100.0 | |
| 1951—55 | 17.4 | 22.8 | 26.9 | 17.8 | 10.0 | 5.1 | 100.0 | 6.1 | 15.3 | 27.0 | 23.9 | 16.8 | 10.9 | 100.0 | |
| 1956—60 | 23.3 | 20.1 | 25.2 | 17.9 | 8.8 | 4.7 | 100.0 | 8.2 | 14.1 | 26.5 | 25.0 | 15.5 | 10.7 | 100.0 | |
| 1954.... | 20.6 | 26.9 | 25.7 | 13.0 | 8.3 | 5.5 | 100.0 | 7.7 | 19.2 | 27.5 | 18.5 | 14.8 | 12.3 | 100.0 | |
| 1955.... | 22.6 | 18.7 | 25.9 | 21.2 | 7.8 | 3.8 | 100.0 | 7.9 | 13.1 | 27.1 | 29.7 | 13.5 | 8.7 | 100.0 | |
| 1957.... | 21.4 | 22.9 | 23.7 | 18.0 | 8.4 | 5.6 | 100.0 | 7.4 | 15.9 | 24.6 | 24.9 | 14.6 | 12.6 | 100.0 | |
| 1958.... | 22.0 | 16.9 | 26.0 | 20.3 | 10.6 | 4.2 | 100.0 | 7.4 | 11.5 | 26.4 | 27.5 | 18.0 | 9.2 | 100.0 | |
| 1959.... | 26.1 | 18.2 | 30.8 | 14.4 | 7.3 | 3.2 | 100.0 | 9.7 | 13.5 | 34.2 | 21.4 | 13.5 | 7.7 | 100.0 | |
| 1960.... | 28.0 | 21.8 | 18.9 | 16.2 | 8.3 | 6.8 | 100.0 | 10.1 | 15.7 | 20.3 | 23.2 | 14.9 | 15.8 | 100.0 | |
| 1961.... | 32.3 | 26.4 | 21.7 | 11.1 | 5.2 | 3.3 | 100.0 | 13.4 | 21.8 | 26.9 | 18.3 | 10.8 | 8.8 | 100.0 | |
| 1962.... | 27.3 | 22.9 | 19.0 | 16.9 | 8.3 | 5.6 | 100.0 | 9.9 | 16.7 | 20.7 | 24.5 | 15.1 | 13.1 | 100.0 | |

¹⁾ Kelttöt ml. ²⁾ Rakennusmuutosten kautta valmistuneet huoneet sisältyvät tähän vuoteen 1954 saakka.

¹⁾ Inkl. kök. ²⁾ Inkl. rum, som tillkommit genom ombyggnad av äldre lägenheter t.o.m. år 1954.

Muist. Rakennustoimintaa koskevaan tilastoon tehtyjen muutosten (vrt. Tilast. vuosik. 1959, muist. s. 19) johdosta eivät katsauksissa (taul. 20, 22, 27—28) esiintyvät tiedot ole kaikki verrattavissa keskenään. Vanhan ja uuden sarjan luvut on sen vuoksi niissä erotettu toisistaan katkoviivalla. — Ks. myös muist. s. 16.

Anm. På grund av att i statistiken över byggnadsverksamheten gjorts en del ändringar (jfr. Stat. årsb. 1959, anm. s. 19) är ej de i översiktterna (tab. 20, 22, 27—28) ingående uppgifterna alla jämförbara med varandra. Sifferna i den gamla och den nya serien har därför åtskilts från varandra med en bruten linje. — Se även anm. på s. 16.

29. Rakennustoiminnan edistäminen valtion ja kunnan varoilla vuosina 1955—62 Byggnadsverksamhetens främjande med stats- och kommunala medel åren 1955—62

| Lainan myöntämisen vuosi År, då lånen beviljades | Myönnettyjä varoja Beviljade medel | | Summa | Arvolidut kustannukset Beräknade kostnader | Huoneist. luku Antal lägenh. | | Huoneiden luku Antal rum | | Yleiset varat %:na kustannuksista Allmän- na medel i % av kostna- derna | Arvolidut kustannukset keskimäärin huonetta kohden Beräknade kostnader i medeltal per rum vmk • gmk |
|---|---------------------------------------|--------------------|-----------|---|---|---|---|---|---|--|
| | Valtio Staten | Kaupunki Staden | | | Puu- raken- nuk- sissa I trä- byggn. | Kivi- raken- nuk- sissa I sten- byggn. | Puu- raken- nuk- sissa I trä- byggn. | Kivi- raken- nuk- sissa I sten- byggn. | | |
| | | | | | | | | | | |
| <i>Omakotirakennukset • Egnahemsbyggnader</i> | | | | | | | | | | |
| 1955 | 111 000 | — | 111 000 | 348 920 | 115 | 58 | 459 | 221 | 31.8 | 513 118 |
| 1956 | 58 350 | — | 58 350 | 184 510 | 54 | 39 | 213 | 153 | 31.6 | 504 126 |
| 1957 | 58 800 | — | 58 800 | 193 436 | 49 | 45 | 181 | 154 | 30.4 | 577 421 |
| 1958 | 64 350 | — | 64 350 | 196 500 | 51 | 44 | 193 | 183 | 32.7 | 522 606 |
| 1959 | 62 900 | — | 62 900 | 197 970 | 55 | 37 | 214 | 153 | 31.8 | 539 428 |
| 1960 | 63 650 | — | 63 650 | 206 255 | 44 | 44 | 178 | 189 | 30.9 | 562 003 |
| 1961 | 56 060 | — | 56 060 | 168 385 | 27 | 43 | 111 | 187 | 33.3 | 565 050 |
| 1962 | 62 620 | — | 62 620 | 193 035 | 31 | 50 | 129 | 217 | 32.4 | 557 905 |
| <i>Muut rakennusyritykset • Övriga byggnadsföretag</i> | | | | | | | | | | |
| 1955 | 2 147 300 | 992 630 | 3 139 930 | 5 417 657 | — | 2 748 | — | 7 216 | 58.0 | 750 784 |
| 1956 | 1 612 850 | 1 127 645 | 2 740 495 | 4 477 180 | — | 2 003 | — | 5 407 | 61.2 | 828 034 |
| 1957 | 1 668 500 | 515 708 | 2 184 208 | 4 280 563 | — | 1 866 | — | 5 424 | 51.0 | 789 189 |
| 1958 | 2 365 500 | 1 131 422 | 3 496 922 | 5 938 844 | — | 2 663 | — | 7 212 | 58.9 | 823 467 |
| 1959 | 2 097 900 | 628 720 | 2 726 620 | 5 389 243 | — | 2 367 | — | 6 680 | 50.6 | 806 773 |
| 1960 | 2 258 374 | 814 222 | 3 072 596 | 5 536 850 | — | 2 374 | — | 6 474 | 55.5 | 855 244 |
| 1961 | 2 104 900 | 1 262 547 | 3 367 447 | 6 077 370 | — | 2 325 | — | 6 886 | 55.4 | 882 569 |
| 1962 | 2 106 000 | 1 096 062 | 3 202 062 | 5 920 601 | — | 2 049 | — | 6 079 | 54.1 | 973 943 |

Muist. Luvut tarkoittavat suunnitteluvaihetta. — Omakotirakennusten tonttien hinnat eivät sisällä kustannuksiin. — Maanhankintalain nojalla myönnettyt lainat pl.

Anm. Uppgifterna avser planeringsskedet. — För egnahemsbyggnader ingår ej tomtpriiset i kostnaderna. — Exkl. med stöd av jordanskaffningslagen beviljade lån.

30. Väestö pääkielen mukaan vuosina 1870—1960 Befolkningen efter huvudspråk åren 1870—1960

| Vuosi År | Suomen- kielisiä Finsk- talande | Ruotsin- kielisiä Svensk- talande | Venäjän- kielisiä Rysk- talande | Saksan- kielisiä Tysk- talande | Muun kielisiä Övriga språk talande | Pääkieli tuntematon Huvud- språket okänt | Summa |
|--------------------|--|--|--|---|--|--|---------|
| 1870 | 8 308 | 18 323 | 3 878 | 562 | 1 042 | — | 32 113 |
| 1880 | 14 672 | 22 549 | 4 169 | 726 | 1 022 | 4 | 43 142 |
| 1890 | 29 787 | 29 860 | 3 656 | 818 | 1 389 | 25 | 65 535 |
| 1900 | 47 280 | 39 593 | 4 399 | 709 | 1 016 | 220 | 93 217 |
| 1910 | 80 792 | 47 907 | 5 466 | 911 | 1 235 | 186 | 136 497 |
| 1920 | 103 205 | 53 727 | 1 474 | 1 189 | 1 236 | 90 | 160 921 |
| 1930 | 152 510 | 62 579 | 1 857 | 1 529 | 1 315 | 52 | 219 842 |
| 1946 ¹⁾ | 268 293 | 73 305 | .. | .. | .. | — | 341 598 |
| 1950 | 294 311 | 71 029 | 2 499 | 604 | 924 | 13 | 369 380 |
| 1960 | 384 206 | 65 338 | 1 536 | 641 | 1 015 | 41 | 452 777 |
| % | | | | | | | |
| 1870 | 25.9 | 57.0 | 12.1 | 1.8 | 3.2 | — | 100.0 |
| 1880 | 34.0 | 52.3 | 9.6 | 1.7 | 2.4 | [0.01] | 100.0 |
| 1890 | 45.5 | 45.6 | 5.6 | 1.2 | 2.1 | [0.04] | 100.0 |
| 1900 | 50.7 | 42.5 | 4.7 | 0.8 | 1.1 | 0.2 | 100.0 |
| 1910 | 59.2 | 35.1 | 4.0 | 0.7 | 0.9 | 0.1 | 100.0 |
| 1920 | 64.1 | 33.4 | 0.9 | 0.7 | 0.8 | 0.1 | 100.0 |
| 1930 | 69.4 | 28.5 | 0.8 | 0.7 | 0.6 | [0.02] | 100.0 |
| 1946 ¹⁾ | 78.5 | 21.5 | .. | .. | .. | — | 100.0 |
| 1950 | 79.7 | 19.2 | 0.7 | 0.2 | 0.2 | 0.0 | 100.0 |
| 1960 | 84.9 | 14.4 | 0.3 | 0.2 | 0.2 | [0.01] | 100.0 |

¹⁾ Muun kieliset sisältyvät suomen- ja ruotsinkielisten lukuihin.

¹⁾ Personer, som talar annat språk, ingår i siffrorna för finsk- och svenskspråkiga.

31. Väestö iän ja sukupuolen mukaan vuosina 1900—60
Befolkningen efter ålder och kön åren 1900—60

| I k ä, v u o t t a Å l d e r, å r | Absoluuttiset luvut • Absoluta tal | | | | | | | | | | | | %:na koko väkiluvusta • I % av hela folkmängden | | | | | | | | | | | |
|--|------------------------------------|--------|--------|--------|---------|---------|------------------|--------|--------|---------|---------|---------|---|-------|-------|-------|-------|-------|------------------|-------|-------|-------|-------|-------|
| | Miehet • Män | | | | | | Naiset • Kvinnor | | | | | | Miehet • Män | | | | | | Naiset • Kvinnor | | | | | |
| | 1900 | 1910 | 1920 | 1930 | 1950 | 1960 | 1900 | 1910 | 1920 | 1930 | 1950 | 1960 | 1900 | 1910 | 1920 | 1930 | 1950 | 1960 | 1900 | 1910 | 1920 | 1930 | 1950 | 1960 |
| 0—4 | 4 400 | 6 947 | 5 083 | 6 023 | 17 689 | 17 122 | 4 382 | 6 887 | 4 904 | 5 860 | 16 933 | 16 258 | 10.1 | 11.3 | 7.4 | 6.5 | 11.2 | 8.6 | 8.8 | 9.2 | 5.3 | 4.6 | 8.0 | 6.4 |
| 5—9 | 3 846 | 5 470 | 6 090 | 6 286 | 14 675 | 15 514 | 3 860 | 5 595 | 6 092 | 6 173 | 13 892 | 15 229 | 8.8 | 8.9 | 8.9 | 6.7 | 9.3 | 7.8 | 7.8 | 7.5 | 6.6 | 4.9 | 6.6 | 6.0 |
| 10—14 | 3 538 | 5 062 | 6 789 | 6 124 | 9 799 | 18 348 | 3 648 | 5 467 | 7 104 | 6 269 | 9 420 | 17 885 | 8.1 | 8.2 | 9.9 | 6.6 | 6.2 | 9.2 | 7.4 | 7.3 | 7.7 | 5.0 | 4.5 | 7.0 |
| 15—19 | 4 238 | 5 967 | 6 772 | 8 656 | 8 835 | 16 788 | 5 546 | 8 168 | 9 140 | 11 776 | 10 427 | 18 498 | 9.7 | 9.7 | 9.9 | 9.3 | 5.6 | 8.4 | 11.2 | 10.9 | 9.9 | 9.3 | 4.9 | 7.3 |
| 20—24 | 7 501 | 8 271 | 7 117 | 12 552 | 11 657 | 15 955 | 6 510 | 10 339 | 11 746 | 18 135 | 14 829 | 19 540 | 17.2 | 13.5 | 10.4 | 13.5 | 7.3 | 8.0 | 13.1 | 13.8 | 12.7 | 14.3 | 7.0 | 7.7 |
| 25—29 | 4 912 | 7 071 | 7 672 | 11 796 | 13 029 | 16 651 | 5 335 | 8 734 | 10 994 | 15 062 | 17 575 | 18 078 | 11.3 | 11.5 | 11.2 | 12.7 | 8.2 | 8.4 | 10.7 | 11.6 | 11.9 | 11.9 | 8.3 | 7.1 |
| 30—34 | 3 495 | 5 909 | 6 947 | 9 350 | 12 557 | 16 011 | 4 086 | 6 737 | 9 536 | 12 919 | 17 081 | 17 433 | 8.0 | 9.6 | 10.1 | 10.0 | 7.9 | 8.1 | 8.2 | 9.0 | 10.3 | 10.2 | 8.1 | 6.9 |
| 35—39 | 3 227 | 4 548 | 5 496 | 8 025 | 14 193 | 14 068 | 3 682 | 5 232 | 7 690 | 10 945 | 18 944 | 17 922 | 7.4 | 7.4 | 8.0 | 8.6 | 9.0 | 7.1 | 7.4 | 7.0 | 8.3 | 8.6 | 9.0 | 7.1 |
| 40—44 | 2 403 | 3 330 | 4 726 | 6 803 | 14 621 | 12 485 | 3 006 | 4 011 | 6 168 | 9 650 | 19 987 | 17 043 | 5.5 | 5.4 | 6.9 | 7.3 | 9.2 | 6.3 | 6.1 | 5.3 | 6.7 | 7.6 | 9.5 | 6.7 |
| 45—49 | 1 891 | 2 966 | 3 696 | 5 231 | 12 292 | 13 627 | 2 547 | 3 603 | 4 936 | 7 838 | 16 917 | 19 111 | 4.4 | 4.8 | 5.4 | 5.6 | 7.8 | 6.9 | 5.1 | 4.8 | 5.3 | 6.2 | 8.0 | 7.5 |
| 50—54 | 1 346 | 2 055 | 2 720 | 4 233 | 9 305 | 13 580 | 1 923 | 2 912 | 3 745 | 6 317 | 14 610 | 19 694 | 3.1 | 3.4 | 4.0 | 4.5 | 5.9 | 6.8 | 3.9 | 3.9 | 4.1 | 5.0 | 6.9 | 7.7 |
| 55—59 | 1 015 | 1 548 | 2 221 | 3 116 | 7 366 | 10 708 | 1 740 | 2 408 | 3 300 | 4 941 | 12 306 | 16 271 | 2.3 | 2.5 | 3.2 | 3.3 | 4.6 | 5.4 | 3.5 | 3.2 | 3.6 | 3.9 | 5.8 | 6.4 |
| 60—64 | 698 | 982 | 1 383 | 1 983 | 5 338 | 7 308 | 1 226 | 1 714 | 2 554 | 3 604 | 10 318 | 13 659 | 1.6 | 1.6 | 2.0 | 2.1 | 3.4 | 3.7 | 2.5 | 2.3 | 2.8 | 2.8 | 4.9 | 5.4 |
| 65—69 | 389 | 610 | 923 | 1 415 | 3 324 | 5 008 | 845 | 1 374 | 1 916 | 2 893 | 7 624 | 10 915 | 0.9 | 1.0 | 1.3 | 1.5 | 2.1 | 2.5 | 1.7 | 1.8 | 2.1 | 2.3 | 3.6 | 4.3 |
| 70—74 | 242 | 365 | 456 | 719 | 2 004 | 3 102 | 608 | 846 | 1 162 | 1 981 | 5 229 | 8 094 | 0.6 | 0.6 | 0.7 | 0.8 | 1.3 | 1.6 | 1.2 | 1.1 | 1.3 | 1.6 | 2.5 | 3.2 |
| 75—79 | 104 | 169 | 211 | 342 | 971 | 1 584 | 394 | 494 | 764 | 1 163 | 3 058 | 4 974 | 0.3 | 0.3 | 0.3 | 0.4 | 0.6 | 0.8 | 0.8 | 0.7 | 0.8 | 0.9 | 1.4 | 2.0 |
| 80—89 | 48 | 85 | 89 | 155 | 455 | 891 | 210 | 357 | 391 | 609 | 1 809 | 3 365 | 0.1 | 0.1 | 0.1 | 0.2 | 0.3 | 0.4 | 0.4 | 0.5 | 0.4 | 0.5 | 0.9 | 1.3 |
| 90— | 5 | 3 | 6 | 7 | 12 | 23 | 23 | 19 | 26 | 31 | 109 | 3 365 | 0.0 | 0.0 | 0.0 | 0.0 | 0.0 | 0.4 | 0.0 | 0.0 | 0.0 | 0.0 | 0.1 | 1.3 |
| Tuntem. | | | | | | | | | | | | | | | | | | | | | | | | |
| Okänd | 265 | 127 | 178 | 384 | 85 | 29 | 83 | 115 | 178 | 476 | 105 | 29 | 0.6 | 0.2 | 0.3 | 0.4 | 0.1 | 0.0 | 0.2 | 0.1 | 0.2 | 0.4 | 0.0 | 0.0 |
| Summa | 43 563 | 61 485 | 68 575 | 93 200 | 158 207 | 198 779 | 49 654 | 75 012 | 92 346 | 126 642 | 211 173 | 253 998 | 100.0 | 100.0 | 100.0 | 100.0 | 100.0 | 100.0 | 100.0 | 100.0 | 100.0 | 100.0 | 100.0 | 100.0 |

1) Ikäryhmän suuruus johtuu osittain asevelvollisuuttaan suorittavista henkilöistä.

2) Åldersgruppens storlek beror delvis på värnpliktig militär.

Muist. taul. 30 ja 31. Käsiteltäessä v:n 1900—20 väestölaskennoissa koottua aineistoa otettiin kaupungissa laskentatilaisuudessa *todella läsnäollut* väestö kaikkien yksityiskohtaisten tietojen perustaksi. Vuosien 1930, 1950 ja 1960 väestölaskennoissa sitä vastoin ikää, kieltä yms. seikkoja koskevat yksityiskohtaiset tiedot tarkoitavat kaupungissa *asuvaa* väestöä.

Anm. till tab. 30 och 31. Vid bearbetningen av det vid 1900—20 års folkräkningar insamlade materialet lades den i staden vid räkningstillfället *faktiskt vistande* befolkningen till grund för alla detaljtabeller. För 1930, 1950 och 1960 års folkräkningar avser däremot detaljuppgifterna om ålders-, språk- o.a. förhållanden den i staden *bosatta* befolkningen.

32. Väestö iän, sukupuolen ja siviilisäädyn mukaan vuosina 1950—60
Befolkningen efter ålder, kön och civilstånd åren 1950—60

A. Vuonna 1950 • År 1950

| Ikä, vuotta Ålder, år | Miehet • Män | | | | | | Naiset • Kvinnor | | | | | | Summa | | | | | |
|--------------------------------|----------------------------|-------------------------------------|--------------------------|-----------------------------------|---|----------------|----------------------------|-------------------------------------|-----------------|-----------------------------------|---|----------------|----------------------------|-------------------------------------|------------------------------------|-----------------------------------|---|----------------|
| | Naimat- tomia Ogifta | Naimi- sissa olevia Giffta | Leskiä Änk- lingar | Eron- neita Frän- skilda | Asumus- eron saaneita Erhällit hemskill- nad | Summa | Naimat- tomia Ogifta | Naimi- sissa olevia Giffta | Leskiä Änkor | Eron- neita Frän- skilda | Asumus- eron saaneita Erhällit hemskill- nad | Summa | Naimat- tomia Ogifta | Naimi- sissa olevia Giffta | Leskiä Änk- lingar, änkor | Eron- neita Frän- skilda | Asumus- eron saaneita Erhällit hemskill- nad | Summa |
| 0—14 | 42 163 | — | — | — | — | 42 163 | 40 245 | — | — | — | — | 40 245 | 82 408 | — | — | — | — | 82 408 |
| 15—19 | 8 679 | 152 | 3 | 1 | — | 8 835 | 9 999 | 423 | 1 | 2 | 2 | 10 427 | 18 678 | 575 | 4 | 3 | 2 | 19 262 |
| 20—24 | 8 509 | 3 052 | 10 | 72 | 14 | 11 657 | 9 803 | 4 824 | 27 | 141 | 34 | 14 829 | 18 312 | 7 876 | 37 | 213 | 48 | 26 486 |
| 25—29 | 4 566 | 8 086 | 37 | 289 | 51 | 13 029 | 6 542 | 10 247 | 168 | 531 | 87 | 17 575 | 11 108 | 18 333 | 205 | 820 | 138 | 30 604 |
| 30—34 | 2 174 | 9 815 | 81 | 434 | 53 | 12 557 | 4 697 | 10 990 | 437 | 865 | 92 | 17 081 | 6 871 | 20 805 | 518 | 1 299 | 145 | 29 638 |
| 35—39 | 1 683 | 11 717 | 106 | 618 | 69 | 14 193 | 4 739 | 12 091 | 888 | 1 153 | 73 | 18 944 | 6 422 | 23 808 | 994 | 1 771 | 142 | 33 137 |
| 40—44 | 1 424 | 12 279 | 168 | 697 | 53 | 14 621 | 4 922 | 12 232 | 1 431 | 1 313 | 89 | 19 987 | 6 346 | 24 511 | 1 599 | 2 010 | 142 | 34 608 |
| 45—49 | 1 202 | 10 282 | 232 | 520 | 56 | 12 292 | 4 414 | 9 390 | 1 901 | 1 157 | 55 | 16 917 | 5 616 | 19 672 | 2 133 | 1 677 | 111 | 29 209 |
| 50—54 | 854 | 7 803 | 270 | 346 | 32 | 9 305 | 4 019 | 7 056 | 2 492 | 1 000 | 43 | 14 610 | 4 873 | 14 859 | 2 762 | 1 346 | 75 | 23 915 |
| 55—59 | 663 | 6 095 | 337 | 241 | 30 | 7 366 | 3 404 | 5 003 | 3 105 | 775 | 19 | 12 306 | 4 067 | 11 098 | 3 442 | 1 016 | 49 | 19 672 |
| 60—64 | 463 | 4 253 | 437 | 172 | 13 | 5 338 | 2 892 | 3 263 | 3 615 | 528 | 20 | 10 318 | 3 355 | 7 516 | 4 052 | 700 | 33 | 15 656 |
| 65—69 | 266 | 2 555 | 403 | 95 | 5 | 3 324 | 1 971 | 1 730 | 3 590 | 325 | 8 | 7 624 | 2 237 | 4 285 | 3 993 | 420 | 13 | 10 948 |
| 70—74 | 154 | 1 369 | 412 | 67 | 2 | 2 004 | 1 313 | 774 | 2 969 | 171 | 2 | 5 229 | 1 467 | 2 143 | 3 381 | 238 | 4 | 7 233 |
| 75—79 | 70 | 564 | 324 | 13 | — | 971 | 748 | 279 | 1 969 | 60 | 2 | 3 058 | 818 | 843 | 2 293 | 73 | 2 | 4 029 |
| 80—84 | 39 | 164 | 139 | 6 | 1 | 349 | 324 | 65 | 940 | 21 | — | 1 350 | 363 | 229 | 1 079 | 27 | 1 | 1 699 |
| 85—89 | 9 | 25 | 68 | 4 | — | 106 | 114 | 16 | 324 | 5 | — | 459 | 123 | 41 | 392 | 9 | — | 565 |
| 90— | — | 2 | 10 | — | — | 12 | 23 | 1 | 85 | — | — | 109 | 23 | 3 | 95 | — | — | 121 |
| Tunt. • Okänd | 64 | 13 | 4 | 4 | — | 85 | 69 | 21 | 10 | 5 | — | 105 | 133 | 34 | 14 | 9 | — | 190 |
| <i>Summa</i> | <i>72 982</i> | <i>78 226</i> | <i>3 041</i> | <i>3 579</i> | <i>379</i> | <i>158 207</i> | <i>100 238</i> | <i>78 405</i> | <i>23 952</i> | <i>8 052</i> | <i>526</i> | <i>211 173</i> | <i>173 220</i> | <i>156 631</i> | <i>26 993</i> | <i>11 631</i> | <i>905</i> | <i>369 380</i> |
| 0—14 | 42 163 | — | — | — | — | 42 163 | 40 245 | — | — | — | — | 40 245 | 82 408 | — | — | — | — | 82 408 |
| 15—64 | 30 217 | 73 534 | 1 681 | 3 390 | 371 | 109 193 | 55 431 | 75 519 | 14 065 | 7 465 | 514 | 152 994 | 85 648 | 149 053 | 15 746 | 10 855 | 885 | 262 187 |
| 65— | 538 | 4 679 | 1 356 | 185 | 8 | 6 766 | 4 493 | 2 865 | 9 877 | 582 | 12 | 17 829 | 5 031 | 7 544 | 11 233 | 767 | 20 | 24 595 |
| Tunt. • Okänd | 64 | 13 | 4 | 4 | — | 85 | 69 | 21 | 10 | 5 | — | 105 | 133 | 34 | 14 | 9 | — | 190 |
| <i>Summa</i> | <i>72 982</i> | <i>78 226</i> | <i>3 041</i> | <i>3 579</i> | <i>379</i> | <i>158 207</i> | <i>100 238</i> | <i>78 405</i> | <i>23 952</i> | <i>8 052</i> | <i>526</i> | <i>211 173</i> | <i>173 220</i> | <i>156 631</i> | <i>26 993</i> | <i>11 631</i> | <i>905</i> | <i>369 380</i> |

B. Vuonna 1960 • År 1960

| Ikä, vuotta Ålder, år | Miehet • Män | | | | | | Naiset • Kvinnor | | | | | | Summa | | | | | | |
|--------------------------------|-----------------------------|-------------------------------------|------------------------------------|-----------------------------------|---|----------------|-----------------------------|-------------------------------------|------------------------------------|-----------------------------------|---|----------------|-----------------------------|-------------------------------------|------------------------------------|-----------------------------------|---|----------------|--------|
| | Naimat- tomia Ogiffta | Naimi- sissa olevia Giffta | Leskiä Änk- lingar, änkor | Eron- neita Från- skilda | Asumus- eron saaneita Erhållit hem- skillnad | Summa | Naimat- tomia Ogiffta | Naimi- sissa olevia Giffta | Leskiä Änk- lingar, änkor | Eron- neita Från- skilda | Asumus- eron saaneita Erhållit hem- skillnad | Summa | Naimat- tomia Ogiffta | Naimi- sissa olevia Giffta | Leskiä Änk- lingar, änkor | Eron- neita Från- skilda | Asumus- eron saaneita Erhållit hem- skillnad | Summa | |
| 0—4 | 17 122 | — | — | — | — | 17 122 | 16 258 | — | — | — | — | 16 258 | 33 380 | — | — | — | — | — | 33 380 |
| 5—9 | 15 514 | — | — | — | — | 15 514 | 15 229 | — | — | — | — | 15 229 | 30 743 | — | — | — | — | — | 30 743 |
| 10—14 | 18 348 | — | — | — | — | 18 348 | 17 885 | — | — | — | — | 17 885 | 36 233 | — | — | — | — | — | 36 233 |
| 15—19 | 16 529 | 254 | — | 1 | 4 | 16 788 | 17 640 | 838 | 3 | 6 | 11 | 18 498 | 34 169 | 1 092 | 3 | 7 | 15 | 35 286 | |
| 20—24 | 10 959 | 4 841 | 5 | 60 | 90 | 15 955 | 11 435 | 7 765 | 9 | 161 | 170 | 19 540 | 22 394 | 12 606 | 14 | 221 | 260 | 35 495 | |
| 25—29 | 5 235 | 10 917 | 23 | 282 | 194 | 16 651 | 5 636 | 11 594 | 73 | 502 | 273 | 18 078 | 10 871 | 22 511 | 96 | 784 | 467 | 34 729 | |
| 30—34 | 3 080 | 12 159 | 36 | 508 | 228 | 16 011 | 4 096 | 12 063 | 175 | 839 | 260 | 17 433 | 7 176 | 24 222 | 211 | 1 347 | 488 | 33 444 | |
| 35—39 | 1 865 | 11 257 | 59 | 662 | 225 | 14 068 | 3 717 | 12 248 | 419 | 1 248 | 290 | 17 922 | 5 582 | 23 505 | 478 | 1 910 | 515 | 31 990 | |
| 40—44 | 1 156 | 10 418 | 114 | 612 | 185 | 12 485 | 3 402 | 11 003 | 877 | 1 479 | 282 | 17 043 | 4 558 | 21 421 | 991 | 2 091 | 467 | 29 528 | |
| 45—49 | 1 133 | 11 199 | 171 | 884 | 240 | 13 627 | 3 999 | 11 309 | 1 702 | 1 800 | 301 | 19 111 | 5 132 | 22 508 | 1 873 | 2 684 | 541 | 32 738 | |
| 50—54 | 1 044 | 11 241 | 278 | 817 | 200 | 13 580 | 4 330 | 10 542 | 2 784 | 1 781 | 257 | 19 694 | 5 374 | 21 783 | 3 062 | 2 598 | 457 | 33 274 | |
| 55—59 | 872 | 8 663 | 452 | 591 | 130 | 10 708 | 4 068 | 7 270 | 3 441 | 1 356 | 136 | 16 271 | 4 940 | 15 933 | 3 893 | 1 947 | 266 | 26 979 | |
| 60—64 | 607 | 5 850 | 448 | 336 | 67 | 7 308 | 3 566 | 4 712 | 4 296 | 1 010 | 75 | 13 659 | 4 173 | 10 562 | 4 744 | 1 346 | 142 | 20 967 | |
| 65—69 | 384 | 3 872 | 510 | 193 | 49 | 5 008 | 2 893 | 2 794 | 4 553 | 623 | 52 | 10 915 | 3 277 | 6 666 | 5 063 | 816 | 101 | 15 923 | |
| 70—74 | 227 | 2 204 | 549 | 93 | 29 | 3 102 | 2 155 | 1 429 | 4 140 | 359 | 11 | 8 094 | 2 382 | 3 633 | 4 689 | 452 | 40 | 11 196 | |
| 75—79 | 97 | 1 003 | 431 | 49 | 4 | 1 584 | 1 258 | 477 | 3 057 | 173 | 9 | 4 974 | 1 355 | 1 480 | 3 488 | 222 | 13 | 6 558 | |
| 80—84 | 43 | 336 | 248 | 20 | — | 647 | 602 | 134 | 1 540 | 67 | 1 | 2 344 | 645 | 470 | 1 788 | 87 | 1 | 2 991 | |
| 85—89 | 12 | 74 | 102 | 2 | — | 190 | 197 | 18 | 579 | 16 | — | 810 | 209 | 92 | 681 | 18 | — | 1 000 | |
| 90— | 8 | 12 | 32 | 2 | — | 54 | 47 | 5 | 152 | 7 | — | 211 | 55 | 17 | 184 | 9 | — | 265 | |
| Tunt. • Okänd | 17 | 6 | 1 | 4 | 1 | 29 | 19 | 7 | 2 | 1 | — | 29 | 36 | 13 | 3 | 5 | 1 | 58 | |
| Summa | 94 252 | 94 306 | 3 459 | 5 116 | 1 646 | 198 779 | 118 432 | 94 208 | 27 802 | 11 428 | 2 128 | 253 998 | 212 684 | 188 514 | 31 261 | 16 544 | 3 774 | 452 777 | |
| 0—14 | 50 984 | — | — | — | — | 50 984 | 49 372 | — | — | — | — | 49 372 | 100 356 | — | — | — | — | 100 356 | |
| 15—64 | 42 480 | 86 799 | 1 586 | 4 753 | 1 563 | 137 181 | 61 889 | 89 344 | 13 779 | 10 182 | 2 055 | 177 249 | 104 369 | 176 143 | 15 365 | 14 935 | 3 618 | 314 430 | |
| 65— | 771 | 7 501 | 1 872 | 359 | 82 | 10 585 | 7 152 | 4 857 | 14 021 | 1 245 | 73 | 27 348 | 7 923 | 12 358 | 15 893 | 1 604 | 155 | 37 933 | |
| Tunt. • Okänd | 17 | 6 | 1 | 4 | 1 | 29 | 19 | 7 | 2 | 1 | — | 29 | 36 | 13 | 3 | 5 | 1 | 58 | |
| Summa | 94 252 | 94 306 | 3 459 | 5 116 | 1 646 | 198 779 | 118 432 | 94 208 | 27 802 | 11 428 | 2 128 | 253 998 | 212 684 | 188 514 | 31 261 | 16 544 | 3 774 | 452 777 | |

33. Väestö kaupunginosittain kielen ja sukupuolen mukaan vuonna 1960
Befolkningen stadsdelsvis efter språk och kön år 1960

| VL-kaup.osa Folkräkn. stadsdel | Virall. kaup.osa Officiell stadsdel | Miehiä Män | Naisia Kvinnor | Summa | Siitä • Därav | | | Ruotsink. % Svenskspr. i % |
|-----------------------------------|--|---------------|-------------------|---------------|---------------|---------------|------------|-------------------------------------|
| | | | | | Suom. • Fi. | Ruots. • Sv. | Muu • Övr. | |
| 1 | 1 | 5 860 | 8 103 | 13 963 | 11 137 | 2 689 | 137 | 19.3 |
| 2 | 2 | 987 | 1 408 | 2 395 | 1 968 | 401 | 26 | 16.7 |
| 3 | 3 | 1 604 | 1 908 | 3 512 | 2 431 | 1 039 | 42 | 29.6 |
| 4 | 4 | 9 268 | 12 839 | 22 107 | 17 427 | 4 428 | 252 | 20.0 |
| 5 | 5 | 5 911 | 8 179 | 14 090 | 11 027 | 2 849 | 214 | 20.2 |
| <i>Keskusta • Centrum</i> | | <i>23 630</i> | <i>32 437</i> | <i>56 067</i> | <i>43 990</i> | <i>11 406</i> | <i>671</i> | <i>20.3</i> |
| 6 | 6 | 856 | 1 208 | 2 064 | 1 401 | 618 | 45 | 29.9 |
| 7 | 7 | 7 354 | 11 022 | 18 376 | 12 540 | 5 602 | 234 | 30.5 |
| 8 | 8 | 2 451 | 2 611 | 5 062 | 3 943 | 1 069 | 50 | 21.1 |
| 9 | 9 | 318 | 491 | 809 | 421 | 376 | 12 | 46.5 |
| 10 | 20 | 756 | 1 026 | 1 782 | 1 418 | 341 | 23 | 19.1 |
| 11 | 52 | 840 | 809 | 1 649 | 1 599 | 48 | 2 | 2.9 |
| 12 | 53:1 | 19 | 3 | 22 | 20 | 2 | — | 9.1 |
| <i>Etel. kantakaupunki</i> | | | | | | | | |
| <i>Södra stadskärnan</i> | | <i>12 594</i> | <i>17 170</i> | <i>29 764</i> | <i>21 342</i> | <i>8 056</i> | <i>366</i> | <i>27.1</i> |
| 13 | 13 | 8 978 | 14 772 | 23 750 | 18 197 | 5 351 | 202 | 22.5 |
| 14 | 14 | 10 853 | 16 681 | 27 534 | 21 256 | 6 039 | 239 | 21.9 |
| 15 | 15 | 3 852 | 5 956 | 9 808 | 8 135 | 1 569 | 104 | 16.0 |
| 16 | 16 | 1 687 | 2 434 | 4 121 | 3 619 | 487 | 15 | 11.8 |
| 17 | 17 | 1 116 | 1 276 | 2 392 | 2 242 | 142 | 8 | 5.9 |
| 18 | 18 | 1 506 | 2 358 | 3 864 | 3 257 | 588 | 19 | 15.2 |
| <i>Länt. kantakaupunki</i> | | | | | | | | |
| <i>Västra stadskärnan</i> | | <i>27 992</i> | <i>43 477</i> | <i>71 469</i> | <i>56 706</i> | <i>14 176</i> | <i>587</i> | <i>19.8</i> |
| 19 | | 2 258 | 2 848 | 5 106 | 4 718 | 337 | 51 | 6.6 |
| 20 | 11: 1 | 2 520 | 3 395 | 5 915 | 5 306 | 562 | 47 | 9.5 |
| 21 | 11: 2 | 6 837 | 8 975 | 15 812 | 14 455 | 1 248 | 109 | 7.9 |
| 22 | 11: 3 | 6 401 | 8 497 | 14 898 | 13 975 | 844 | 79 | 5.7 |
| 23 | 12: 1 | 5 625 | 7 250 | 12 875 | 12 105 | 725 | 45 | 5.6 |
| 24 | 12: 2 | 3 564 | 4 612 | 8 176 | 7 637 | 514 | 25 | 6.3 |
| 25 | 19 | 44 | 41 | 85 | 60 | 25 | — | 29.4 |
| 26 | 21 | 2 432 | 2 785 | 5 217 | 4 820 | 325 | 72 | 6.2 |
| 27 | 22 | 6 354 | 8 200 | 14 554 | 13 347 | 1 144 | 63 | 7.9 |
| <i>Itäinen kantakaupunki</i> | | | | | | | | |
| <i>Östra stadskärnan</i> | | <i>36 035</i> | <i>46 603</i> | <i>82 638</i> | <i>76 423</i> | <i>5 724</i> | <i>491</i> | <i>6.9</i> |
| 28+32 | 23+27 | 1 638 | 2 029 | 3 667 | 3 168 | 487 | 12 | 13.3 |
| 29 | 24 | 1 950 | 2 364 | 4 314 | 4 001 | 305 | 8 | 7.1 |
| 30 | 25 | 5 974 | 7 725 | 13 699 | 12 123 | 1 537 | 39 | 11.2 |
| 31 | 26 | 1 120 | 2 088 | 3 208 | 2 821 | 349 | 38 | 10.9 |
| <i>Pohj. kantakaupunki</i> | | | | | | | | |
| <i>Norra stadskärnan</i> | | <i>10 632</i> | <i>14 206</i> | <i>24 838</i> | <i>22 113</i> | <i>2 678</i> | <i>97</i> | <i>10.8</i> |
| 33 | 29: 1 | 5 382 | 6 224 | 11 606 | 9 992 | 1 538 | 76 | 13.3 |
| 34 | 29: 2 | 5 611 | 6 955 | 12 566 | 10 990 | 1 518 | 58 | 12.1 |
| 35 | 29: 3 | 174 | 213 | 387 | 369 | 18 | — | 4.7 |
| 36 | 30: 1 | 3 988 | 5 056 | 9 044 | 7 623 | 1 359 | 62 | 15.0 |
| 37 | 30: 2-4 | 5 380 | 7 165 | 12 545 | 9 676 | 2 731 | 138 | 21.8 |
| 38 | 31 | 8 323 | 10 115 | 18 438 | 14 796 | 3 451 | 191 | 18.7 |
| 39 | 32 | 740 | 739 | 1 479 | 1 352 | 115 | 12 | 7.8 |
| 40 | 33: 1 | 2 863 | 3 231 | 6 094 | 4 999 | 1 069 | 26 | 17.5 |
| 41 | 33: 2 | 907 | 899 | 1 806 | 1 729 | 77 | — | 4.3 |
| 42 | 33: 3 | 53 | 66 | 119 | 118 | 1 | — | 0.8 |
| 43 | 33: 4 | 815 | 840 | 1 655 | 1 464 | 190 | 1 | 11.5 |

Jatkoa • Fortsättning

Muist. Kaupunginosista ja osa-alueista on liitteet vuosikirjan lopussa. — Ks. muist. s. 10.

Anm. Bilagor över stadsdelar och delområden finns i slutet av årsboken. — Se anm. på s. 11.

Jatkoa • Fortsättning

| VL-kaup.osa Folkräkn. stadsdel | Virall. kaup.osa Officiell stadsdel | Miehiä Män | Naisia Kvinnor | Summa | Siitä • Därav | | | Ruotsink. % Svenskspr. i % |
|------------------------------------|--|---------------|-------------------|--------|---------------|--------------|------------|-------------------------------------|
| | | | | | Suom. • Fi. | Ruots. • Sv. | Muu • Övr. | |
| 44 | 46: 1 | 1 636 | 1 916 | 3 552 | 3 154 | 385 | 13 | 10.8 |
| 45 | 46: 2 | 31 | 31 | 62 | 60 | 1 | 1 | 1.6 |
| 46 | 46: 3 | 1 173 | 1 349 | 2 522 | 2 066 | 444 | 12 | 17.6 |
| 47 | 46: 4 | 330 | 304 | 634 | 602 | 29 | 3 | 4.6 |
| 48 | 46: 5 | 370 | 273 | 643 | 567 | 75 | 1 | 11.7 |
| <i>Läntiset esikaupungit</i> | | | | | | | | |
| <i>Västra förstäderna</i> | | 37 776 | 45 376 | 83 152 | 69 557 | 13 001 | 594 | 15.6 |
| 49 | 28: 1 | 414 | 445 | 859 | 782 | 74 | 3 | 8.6 |
| 50 | 28: 2 | 4 201 | 4 783 | 8 984 | 8 076 | 881 | 27 | 9.8 |
| 51 | 28: 3 | 558 | 621 | 1 179 | 1 117 | 58 | 4 | 4.9 |
| 52 | 28: 4 | 2 021 | 2 796 | 4 817 | 4 122 | 664 | 31 | 13.8 |
| 53 | 28: 5 | 764 | 835 | 1 599 | 1 399 | 186 | 14 | 11.6 |
| 54 | 34: 1 | 2 342 | 2 535 | 4 877 | 4 661 | 184 | 32 | 3.8 |
| 55 | 34: 2 | 1 060 | 1 178 | 2 238 | 2 112 | 123 | 3 | 5.5 |
| 56 | 35: 1 | 1 925 | 1 971 | 3 896 | 3 726 | 157 | 13 | 4.0 |
| 57 | 35: 2 | 502 | 491 | 993 | 960 | 31 | 2 | 3.1 |
| 58 | 35: 3 | 45 | 55 | 100 | 100 | — | — | — |
| 59 | 35: 4—5 | 46 | 38 | 84 | 75 | 9 | — | 10.7 |
| <i>Pohjoiset esikaupungit</i> | | | | | | | | |
| <i>Norra förstäderna</i> | | 13 878 | 15 748 | 29 626 | 27 130 | 2 367 | 129 | 8.0 |
| 60 | 36 | 324 | 357 | 681 | 536 | 144 | 1 | 21.1 |
| 61 | 37 | 920 | 1 071 | 1 991 | 1 799 | 175 | 17 | 8.8 |
| 62 | 38: 1 | 1 073 | 1 239 | 2 312 | 2 131 | 174 | 7 | 7.5 |
| 63 | 38: 2, 5 | 1 397 | 1 480 | 2 877 | 2 525 | 347 | 5 | 12.1 |
| 64 | 38: 3—4 | 325 | 369 | 694 | 664 | 30 | — | 4.3 |
| 65 | 39: 1 | 2 460 | 2 627 | 5 087 | 4 763 | 308 | 16 | 6.1 |
| 66 | 39: 2 | 2 023 | 2 158 | 4 181 | 3 749 | 426 | 6 | 10.2 |
| 67 | 40: 1 | 156 | 164 | 320 | 291 | 27 | 2 | 8.4 |
| 68 | 40: 2 | 845 | 943 | 1 788 | 1 720 | 68 | — | 3.8 |
| 69 | 41 | 2 453 | 2 754 | 5 207 | 4 958 | 233 | 16 | 4.5 |
| <i>Koilliset esikaupungit</i> | | | | | | | | |
| <i>Nordöstra förstäderna</i> | | 11 976 | 13 162 | 25 138 | 23 136 | 1 932 | 70 | 7.7 |
| 70 | 42 | 1 651 | 2 014 | 3 665 | 2 801 | 843 | 21 | 23.0 |
| 71 | 43: 1 | 7 308 | 8 355 | 15 663 | 13 770 | 1 826 | 67 | 11.7 |
| 72 | 43: 2 | 3 917 | 4 627 | 8 544 | 7 656 | 870 | 18 | 10.2 |
| 73 | 43: 3—4 | 132 | 137 | 269 | 220 | 48 | 1 | 17.8 |
| 74 | 44 | 652 | 674 | 1 326 | 1 226 | 94 | 6 | 7.1 |
| 75 | 45: 1, 5 | 548 | 643 | 1 191 | 1 087 | 100 | 4 | 8.4 |
| 76 | 45: 2 | 1 784 | 1 952 | 3 736 | 3 359 | 372 | 5 | 10.0 |
| 77 | 45: 3 | 188 | 200 | 388 | 342 | 45 | 1 | 11.6 |
| 78 | 45: 4 | 522 | 586 | 1 108 | 982 | 119 | 7 | 10.7 |
| 79 | 47: 1 | 517 | 525 | 1 042 | 977 | 63 | 2 | 6.0 |
| 80 | 47: 2 | 621 | 648 | 1 269 | 1 164 | 102 | 3 | 8.0 |
| 81 | 47: 3 | 227 | 234 | 461 | 378 | 81 | 2 | 17.6 |
| 82 | 48 | 13 | 21 | 34 | 20 | 14 | — | 41.2 |
| 83 | 49: 1 | 624 | 673 | 1 297 | 968 | 328 | 1 | 25.3 |
| 84 | 49: 2 | 453 | 464 | 917 | 771 | 142 | 4 | 15.5 |
| 85 | 49: 3—4 | 135 | 127 | 262 | 230 | 32 | — | 12.2 |
| 86 | 49: 5 | 231 | 264 | 495 | 340 | 155 | — | 31.3 |
| 87 | 50 | 10 | 5 | 15 | 6 | 9 | — | 60.0 |
| 88 | 51 | 397 | 413 | 810 | 796 | 14 | — | 1.7 |
| 89 | 53: 2 | 70 | 63 | 133 | 132 | 1 | — | 0.8 |
| <i>Itäiset esikaupungit</i> | | | | | | | | |
| <i>Östra förstäderna</i> | | 20 000 | 22 626 | 42 626 | 37 226 | 5 258 | 142 | 12.3 |

Jatkoa • Fortsättning

Mutst. Kaupunginosista ja osa-alueista on liitteet vuosikirjan lopussa. — Ks. muist. s. 10.

Jatkoa • Fortsättning

| VL-kaup.osa Folkräkn. stadsdel | Virall. kaup.osa Officiell stadsdel | Miehiä Män | Naisia Kvinnor | Summa | Siitä • Därav | | | Ruotsink. % Svenskspr. i % |
|--|--|----------------|-------------------|----------------|----------------|---------------|--------------|-------------------------------------|
| | | | | | Suom. • Fl. | Ruots. • Sv. | Muu • Övr. | |
| | 11 | 15 758 | 20 867 | 36 625 | 33 736 | 2 654 | 235 | 7.2 |
| | 12 | 9 189 | 11 862 | 21 051 | 19 742 | 1 239 | 70 | 5.9 |
| | 28 | 7 958 | 9 480 | 17 438 | 15 496 | 1 863 | 79 | 10.7 |
| | 29 | 11 167 | 13 392 | 24 559 | 21 351 | 3 074 | 134 | 12.5 |
| | 30 | 9 368 | 12 221 | 21 589 | 17 299 | 4 090 | 200 | 18.9 |
| | 33 | 4 638 | 5 036 | 9 674 | 8 310 | 1 337 | 27 | 13.8 |
| | 34 | 3 402 | 3 713 | 7 115 | 6 773 | 307 | 35 | 4.3 |
| | 35 | 2 518 | 2 555 | 5 073 | 4 861 | 197 | 15 | 3.9 |
| | 38 | 2 795 | 3 088 | 5 883 | 5 320 | 551 | 12 | 9.4 |
| | 39 | 4 483 | 4 785 | 9 268 | 8 512 | 734 | 22 | 7.9 |
| | 40 | 1 001 | 1 107 | 2 108 | 2 011 | 95 | 2 | 4.5 |
| | 43 | 11 357 | 13 119 | 24 476 | 21 646 | 2 744 | 86 | 11.2 |
| | 45 | 3 042 | 3 381 | 6 423 | 5 770 | 636 | 17 | 9.9 |
| | 46 | 3 540 | 3 873 | 7 413 | 6 449 | 934 | 30 | 12.6 |
| | 47 | 1 365 | 1 407 | 2 772 | 2 519 | 246 | 7 | 8.9 |
| | 49 | 1 443 | 1 528 | 2 971 | 2 309 | 657 | 5 | 22.1 |
| | 53 | 89 | 66 | 155 | 152 | 3 | — | 1.9 |
| Kantakaupunki Stadskärnan | | 110 933 | 158 893 | 264 826 | 220 574 | 42 040 | 2 212 | 15.9 |
| Esikaupungit Förstäderna | | 83 630 | 96 911 | 180 541 | 157 048 | 22 558 | 935 | 12.5 |
| Ilman vakin. asuntoa ym. • Utan fast bostad m.fl. | | 4 216 | 3 194 | 7 410 | 6 584 | 740 | 86 | 10.0 |
| Summa | | 198 779 | 253 998 | 452 777 | 384 206 | 65 338 | 3 233 | 14.4 |

Anm. Bilagor över stadsdelar och delområden finns i slutet av årsboken. — Se anm. på s. 11.

Jatkoa • Fortsättning

| Virallinen kaupunginosa Officiell stadsdel | | Suomen- ja ruotsinkielinen väestö | | | | | | | |
|---|---|-----------------------------------|---------------|---------------|---------------|---------------|---------------|---------------|---------------|
| | | Ikäryhmä, vuotta | | | | | | | |
| | | 0—6 | | 7—14 | | 15—29 | | 30—44 | |
| | | M | N • Kv | M | N • Kv | M | N • Kv | M | N • Kv |
| 1 | 36 | 40 | 41 | 36 | 46 | 87 | 88 | 66 | 68 |
| 2 | 37 | 141 | 125 | 137 | 147 | 231 | 232 | 187 | 189 |
| 3 | 38 | 409 | 418 | 468 | 380 | 672 | 671 | 600 | 692 |
| 4 | 39 | 633 | 569 | 645 | 620 | 1 186 | 1 111 | 952 | 999 |
| 5 | 40 | 167 | 184 | 144 | 160 | 266 | 276 | 231 | 230 |
| 6 | 41 | 366 | 360 | 355 | 373 | 628 | 646 | 479 | 539 |
| 7 | <i>Koill.esikaupungit • Nordöstra förstäderna</i> | <i>1 756</i> | <i>1 697</i> | <i>1 785</i> | <i>1 726</i> | <i>3 070</i> | <i>3 024</i> | <i>2 515</i> | <i>2 717</i> |
| 8 | 42 | 222 | 230 | 219 | 244 | 468 | 549 | 382 | 452 |
| 9 | 43 | 2 116 | 2 112 | 1 973 | 1 925 | 2 318 | 2 937 | 3 166 | 3 551 |
| 10 | 44 | 83 | 106 | 84 | 93 | 189 | 153 | 153 | 161 |
| 11 | 45 | 469 | 473 | 391 | 393 | 808 | 876 | 680 | 732 |
| 12 | 47 | 253 | 218 | 183 | 174 | 376 | 398 | 269 | 292 |
| 13 | 48 | 1 | 2 | 2 | 3 | 2 | 7 | 3 | 3 |
| 14 | 49 | 177 | 175 | 194 | 194 | 365 | 372 | 311 | 349 |
| 15 | 50 | 2 | 1 | 3 | — | 1 | 1 | 2 | 2 |
| 16 | 51 | 66 | 60 | 90 | 78 | 88 | 100 | 107 | 102 |
| 17 | 53: 2 | 15 | 17 | 13 | 9 | 23 | 19 | 14 | 12 |
| 18 | <i>It. esikaupungit • Östra förstäderna</i> | <i>3 404</i> | <i>3 394</i> | <i>3 152</i> | <i>3 113</i> | <i>4 638</i> | <i>5 412</i> | <i>5 087</i> | <i>5 656</i> |
| 19 | Esikaupungit • Förstäderna | 12 833 | 12 503 | 12 644 | 12 262 | 20 748 | 23 680 | 19 882 | 22 991 |
| 20 | Ilman vakin. asuntoa ym. • Utan fast bostad m.fl. | 458 | 411 | 424 | 403 | 864 | 504 | 1 142 | 541 |
| 21 | Koko kaupunki • Hela staden | 23 406 | 22 402 | 27 392 | 26 774 | 49 133 | 55 872 | 42 264 | 52 130 |

| Finsk- och svenskspråkig befolkning | | | | | | | | | | Koko väestö Hela befolkningen | | | | |
|-------------------------------------|--------|--------|--------|----------------------------|--------|--|---------|---------|-------------------|----------------------------------|---------|---------|---------|---------|
| Åldersgrupp, år | | | | | | Kaikki ikäluokat Alla åldersklasser | | | Hela befolkningen | | | | | |
| 45—64 | | 65— | | Tuntem. ikä Okänd ålder | | M | | | N • Kv | | | Summa | | |
| M | N • Kv | M | N • Kv | M | N • Kv | M | N • Kv | Summa | M | N • Kv | Summa | M | N • Kv | Summa |
| 81 | 97 | 14 | 16 | — | — | 324 | 356 | 680 | 324 | 357 | 681 | 324 | 357 | 681 |
| 163 | 270 | 53 | 99 | — | — | 912 | 1 062 | 1 974 | 920 | 1 071 | 1 991 | 920 | 1 071 | 1 991 |
| 521 | 687 | 117 | 236 | — | — | 2 787 | 3 084 | 5 871 | 2 795 | 3 088 | 5 883 | 2 795 | 3 088 | 5 883 |
| 854 | 1 086 | 202 | 389 | — | — | 4 472 | 4 774 | 9 246 | 4 483 | 4 785 | 9 268 | 4 483 | 4 785 | 9 268 |
| 166 | 206 | 26 | 50 | — | — | 1 000 | 1 106 | 2 106 | 1 001 | 1 107 | 2 108 | 1 001 | 1 107 | 2 108 |
| 531 | 625 | 89 | 199 | — | 1 | 2 448 | 2 743 | 5 191 | 2 453 | 2 754 | 5 207 | 2 453 | 2 754 | 5 207 |
| 2 316 | 2 971 | 501 | 989 | — | 1 | 11 943 | 13 125 | 25 068 | 11 976 | 13 162 | 25 138 | 11 976 | 13 162 | 25 138 |
| 281 | 395 | 66 | 136 | — | — | 1 638 | 2 006 | 3 644 | 1 651 | 2 014 | 3 665 | 1 651 | 2 014 | 3 665 |
| 1 556 | 2 061 | 180 | 487 | 2 | 6 | 11 311 | 13 079 | 24 390 | 11 357 | 13 119 | 24 476 | 11 357 | 13 119 | 24 476 |
| 121 | 128 | 19 | 30 | — | — | 649 | 671 | 1 320 | 652 | 674 | 1 326 | 652 | 674 | 1 326 |
| 587 | 726 | 96 | 173 | 1 | 1 | 3 032 | 3 374 | 6 406 | 3 042 | 3 381 | 6 423 | 3 042 | 3 381 | 6 423 |
| 250 | 280 | 32 | 40 | — | — | 1 363 | 1 402 | 2 765 | 1 365 | 1 407 | 2 772 | 1 365 | 1 407 | 2 772 |
| 3 | 1 | 2 | 5 | — | — | 13 | 21 | 34 | 13 | 21 | 34 | 13 | 21 | 34 |
| 339 | 344 | 55 | 91 | — | — | 1 441 | 1 525 | 2 966 | 1 443 | 1 528 | 2 971 | 1 443 | 1 528 | 2 971 |
| 1 | — | 1 | 1 | — | — | 10 | 5 | 15 | 10 | 5 | 15 | 10 | 5 | 15 |
| 46 | 66 | — | 7 | — | — | 397 | 413 | 810 | 397 | 413 | 810 | 397 | 413 | 810 |
| 5 | 6 | — | — | — | — | 70 | 63 | 133 | 70 | 63 | 133 | 70 | 63 | 133 |
| 3 189 | 4 007 | 451 | 970 | 3 | 7 | 19 924 | 22 559 | 42 483 | 20 000 | 22 625 | 42 625 | 20 000 | 22 625 | 42 625 |
| 14 631 | 19 024 | 2 457 | 5 926 | 10 | 15 | 83 205 | 96 401 | 179 606 | 83 630 | 96 911 | 180 541 | 83 630 | 96 911 | 180 541 |
| 1 160 | 787 | 133 | 488 | 5 | 4 | 4 186 | 3 138 | 7 324 | 4 216 | 3 194 | 7 410 | 4 216 | 3 194 | 7 410 |
| 44 835 | 68 116 | 10 381 | 26 781 | 29 | 29 | 197 440 | 252 104 | 449 544 | 198 779 | 253 998 | 452 777 | 198 779 | 253 998 | 452 777 |

35. Väestö sosiaaliryhmän mukaan kaupunginosittain vuonna 1960
Befolkningen efter socialgrupp stadsdelsvis år 1960

| VL-kaupunginosa Folkr. stadsdel | Virall. kaup.osa Officiell stadsdel | Sosiaaliryhmä • Socialgrupp | | | | | Summa | Sosiaaliryhmä • Socialgrupp | | | | | Summa |
|---|--|-----------------------------|---------------|---------------|---------------|--------------------------|---------------|-----------------------------|-------------|-------------|-------------|--------------------------|--------------|
| | | I | II | III | IV | Tunte- maton Okänd | | I | II | III | IV | Tunte- maton Okänd | |
| | | Abs. | | | | | | % | | | | | |
| 1 | 1 | 3 538 | 3 124 | 4 867 | 1 781 | 653 | 13 963 | 25.3 | 22.4 | 34.9 | 12.7 | 4.7 | 100.0 |
| 2 | 2 | 432 | 516 | 820 | 549 | 78 | 2 395 | 18.0 | 21.6 | 34.2 | 22.9 | 3.3 | 100.0 |
| 3 | 3 | 882 | 667 | 1 147 | 656 | 160 | 3 512 | 25.1 | 19.0 | 32.7 | 18.7 | 4.5 | 100.0 |
| 4 | 4 | 4 265 | 4 703 | 8 152 | 3 879 | 1 108 | 22 107 | 19.3 | 21.3 | 36.9 | 17.5 | 5.0 | 100.0 |
| 5 | 5 | 2 010 | 2 978 | 5 633 | 2 623 | 846 | 14 090 | 14.3 | 21.1 | 40.0 | 18.6 | 6.0 | 100.0 |
| <i>Keskusta • Centrum</i> | | <i>11 127</i> | <i>11 988</i> | <i>20 619</i> | <i>9 488</i> | <i>2 845</i> | <i>56 067</i> | <i>19.8</i> | <i>21.4</i> | <i>36.8</i> | <i>16.9</i> | <i>5.1</i> | <i>100.0</i> |
| 6 | 6 | 751 | 415 | 549 | 245 | 104 | 2 064 | 36.4 | 20.1 | 26.6 | 11.9 | 5.0 | 100.0 |
| 7 | 7 | 4 714 | 4 049 | 6 146 | 2 411 | 1 056 | 18 376 | 25.7 | 22.0 | 33.4 | 13.1 | 5.8 | 100.0 |
| 8 | 8 | 1 288 | 949 | 1 644 | 946 | 235 | 5 062 | 25.4 | 18.8 | 32.5 | 18.7 | 4.6 | 100.0 |
| 9 | 9 | 422 | 87 | 167 | 121 | 12 | 809 | 52.2 | 10.7 | 20.6 | 15.0 | 1.5 | 100.0 |
| 10 | 20 | 91 | 430 | 797 | 380 | 84 | 1 782 | 5.1 | 24.2 | 44.7 | 21.3 | 4.7 | 100.0 |
| 11 | 52 | 255 | 234 | 932 | 196 | 32 | 1 649 | 15.5 | 14.2 | 56.5 | 11.9 | 1.9 | 100.0 |
| 12 | 53: 1 | — | 7 | 11 | 4 | — | 22 | — | 31.8 | 50.0 | 18.2 | — | 100.0 |
| <i>Etel. kantakaupunki Södra stadskärnan</i> | | <i>7 521</i> | <i>6 171</i> | <i>10 246</i> | <i>4 303</i> | <i>1 523</i> | <i>29 764</i> | <i>25.3</i> | <i>20.7</i> | <i>34.4</i> | <i>14.5</i> | <i>5.1</i> | <i>100.0</i> |
| 13 | 13 | 7 633 | 6 374 | 6 527 | 2 123 | 1 093 | 23 750 | 32.1 | 26.8 | 27.5 | 9.0 | 4.6 | 100.0 |
| 14 | 14 | 8 023 | 7 176 | 8 828 | 2 297 | 1 210 | 27 534 | 29.1 | 26.1 | 32.1 | 8.3 | 4.4 | 100.0 |
| 15 | 15 | 2 785 | 2 749 | 3 046 | 824 | 404 | 9 808 | 28.4 | 28.0 | 31.1 | 8.4 | 4.1 | 100.0 |
| 16 | 16 | 1 507 | 999 | 1 159 | 362 | 94 | 4 121 | 36.6 | 24.2 | 28.1 | 8.8 | 2.3 | 100.0 |
| 17 | 17 | 58 | 464 | 1 147 | 593 | 130 | 2 392 | 2.4 | 19.4 | 48.0 | 24.8 | 5.4 | 100.0 |
| 18 | 18 | 1 127 | 1 090 | 1 152 | 389 | 106 | 3 864 | 29.2 | 28.2 | 29.8 | 10.1 | 2.7 | 100.0 |
| <i>Länt. kantakaupunki Västra stadskärnan</i> | | <i>21 133</i> | <i>18 852</i> | <i>21 859</i> | <i>6 588</i> | <i>3 037</i> | <i>71 469</i> | <i>29.6</i> | <i>26.4</i> | <i>30.6</i> | <i>9.2</i> | <i>4.2</i> | <i>100.0</i> |
| 19 | 10 | 133 | 768 | 2 808 | 1 114 | 283 | 5 106 | 2.6 | 15.0 | 55.0 | 21.8 | 5.6 | 100.0 |
| 20 | 11: 1 | 582 | 1 401 | 2 575 | 1 063 | 294 | 5 915 | 9.8 | 23.7 | 43.5 | 18.0 | 5.0 | 100.0 |
| 21 | 11: 2 | 1 028 | 3 100 | 7 424 | 3 241 | 1 019 | 15 812 | 6.5 | 19.6 | 47.0 | 20.5 | 6.4 | 100.0 |
| 22 | 11: 3 | 588 | 2 883 | 8 035 | 2 565 | 827 | 14 898 | 3.9 | 19.4 | 53.9 | 17.2 | 5.6 | 100.0 |
| 23 | 12: 1 | 549 | 2 338 | 6 738 | 2 500 | 750 | 12 875 | 4.3 | 18.2 | 52.3 | 19.4 | 5.8 | 100.0 |
| 24 | 12: 2 | 418 | 1 158 | 4 361 | 1 798 | 441 | 8 176 | 5.1 | 14.2 | 53.3 | 22.0 | 5.4 | 100.0 |
| 25 | 19 | 5 | 29 | 30 | 19 | 2 | 85 | 5.9 | 34.1 | 35.3 | 22.4 | 2.3 | 100.0 |
| 26 | 21 | 412 | 1 123 | 2 686 | 770 | 226 | 5 217 | 7.9 | 21.5 | 51.5 | 14.8 | 4.3 | 100.0 |
| 27 | 22 | 701 | 2 392 | 7 394 | 3 030 | 1 037 | 14 554 | 4.8 | 16.5 | 50.8 | 20.8 | 7.1 | 100.0 |
| <i>It. kantakaupunki Östra stadskärnan</i> | | <i>4 416</i> | <i>15 192</i> | <i>42 051</i> | <i>16 100</i> | <i>4 879</i> | <i>82 633</i> | <i>5.3</i> | <i>18.4</i> | <i>50.9</i> | <i>19.5</i> | <i>5.9</i> | <i>100.0</i> |

Muist. Kaupunginosista ja osa-alueista on liitteet vuosikirjan lopussa. — Ks. muist. s. 10.

Anm. Bilagor över stadsdelar och delområden finns i slutet av årsboken. — Se anm. på s. 11.

| | | | | | | | | | | | | | |
|----------------------------|----------|--------|--------|--------|-------|-------|--------|------|------|------|------|------|-------|
| 28+32 | 23+27 | 339 | 760 | 1 893 | 570 | 105 | 3 667 | 9.3 | 20.7 | 51.6 | 15.5 | 2.9 | 100.0 |
| 29 | 24 | 119 | 715 | 2 258 | 962 | 260 | 4 314 | 2.8 | 16.6 | 52.3 | 22.3 | 6.0 | 100.0 |
| 30 | 25 | 3 297 | 3 599 | 4 813 | 1 381 | 609 | 13 699 | 24.1 | 26.3 | 35.1 | 10.1 | 4.4 | 100.0 |
| 31 | 26 | 307 | 463 | 1 247 | 807 | 384 | 3 208 | 9.6 | 14.4 | 38.9 | 25.1 | 12.0 | 100.0 |
| <i>Pohj. kantakaupunki</i> | | | | | | | | | | | | | |
| <i>Norra stadskärnan</i> | | 4 062 | 5 537 | 10 211 | 3 720 | 1 358 | 24 888 | 16.3 | 22.3 | 41.0 | 14.9 | 5.5 | 100.0 |
| 33 | 29: 1 | 3 422 | 3 075 | 3 834 | 992 | 283 | 11 606 | 29.5 | 26.5 | 33.0 | 8.6 | 2.4 | 100.0 |
| 34 | 29: 2 | 4 402 | 3 504 | 3 627 | 757 | 276 | 12 566 | 35.0 | 27.9 | 28.9 | 6.0 | 2.2 | 100.0 |
| 35 | 29: 3 | 25 | 99 | 194 | 61 | 8 | 387 | 6.4 | 25.6 | 50.1 | 15.8 | 2.1 | 100.0 |
| 36 | 30: 1 | 4 083 | 2 362 | 1 966 | 464 | 169 | 9 044 | 45.2 | 26.1 | 21.7 | 5.1 | 1.9 | 100.0 |
| 37 | 30: 2—4 | 5 742 | 2 849 | 2 635 | 891 | 428 | 12 545 | 45.8 | 22.7 | 21.0 | 7.1 | 3.4 | 100.0 |
| 38 | 31 | 6 977 | 4 456 | 5 070 | 1 448 | 487 | 18 438 | 37.8 | 24.2 | 27.5 | 7.9 | 2.6 | 100.0 |
| 39 | 32 | 222 | 420 | 619 | 171 | 47 | 1 479 | 15.0 | 28.4 | 41.8 | 11.6 | 3.2 | 100.0 |
| 40 | 33: 1 | 1 145 | 1 656 | 2 635 | 522 | 136 | 6 094 | 18.8 | 27.2 | 43.2 | 8.6 | 2.2 | 100.0 |
| 41 | 33: 2 | 95 | 318 | 1 118 | 243 | 32 | 1 806 | 5.3 | 17.6 | 61.9 | 13.4 | 1.8 | 100.0 |
| 42 | 33: 3 | 28 | 10 | 56 | 21 | 4 | 119 | 23.5 | 8.4 | 47.1 | 17.6 | 3.4 | 100.0 |
| 43 | 33: 4 | 150 | 379 | 871 | 217 | 38 | 1 655 | 9.1 | 22.9 | 52.6 | 13.1 | 2.3 | 100.0 |
| 44 | 46: 1 | 862 | 1 032 | 1 339 | 248 | 71 | 3 552 | 24.3 | 29.0 | 37.7 | 7.0 | 2.0 | 100.0 |
| 45 | 46: 2 | 4 | 13 | 22 | 20 | 3 | 62 | 6.4 | 21.0 | 35.5 | 32.3 | 4.8 | 100.0 |
| 46 | 46: 3 | 254 | 477 | 1 262 | 384 | 145 | 2 522 | 10.1 | 18.9 | 50.0 | 15.2 | 5.8 | 100.0 |
| 47 | 46: 4 | 96 | 145 | 291 | 88 | 14 | 634 | 15.1 | 22.9 | 45.9 | 13.9 | 2.2 | 100.0 |
| 48 | 46: 5 | 71 | 168 | 289 | 111 | 4 | 643 | 11.0 | 26.1 | 45.0 | 17.3 | 0.6 | 100.0 |
| <i>Länt. esikaupungit</i> | | | | | | | | | | | | | |
| <i>Västra förstäderna</i> | | 27 578 | 20 963 | 25 828 | 6 638 | 2 145 | 83 152 | 33.2 | 25.2 | 31.0 | 8.0 | 2.6 | 100.0 |
| 49 | 28: 1 | 126 | 274 | 350 | 84 | 25 | 859 | 14.7 | 31.9 | 40.7 | 9.8 | 2.9 | 100.0 |
| 50 | 28: 2 | 2 276 | 2 169 | 3 369 | 935 | 235 | 8 984 | 25.3 | 24.2 | 37.5 | 10.4 | 2.6 | 100.0 |
| 51 | 28: 3 | 86 | 232 | 597 | 230 | 34 | 1 179 | 7.3 | 19.7 | 50.6 | 19.5 | 2.9 | 100.0 |
| 52 | 28: 4 | 521 | 979 | 2 107 | 874 | 336 | 4 817 | 10.8 | 20.3 | 43.7 | 18.2 | 7.0 | 100.0 |
| 53 | 28: 5 | 195 | 305 | 676 | 342 | 81 | 1 599 | 12.2 | 19.1 | 42.3 | 21.4 | 5.0 | 100.0 |
| 54 | 34: 1 | 474 | 1 075 | 2 457 | 727 | 144 | 4 877 | 9.7 | 22.0 | 50.4 | 14.9 | 3.0 | 100.0 |
| 55 | 34: 2 | 197 | 540 | 1 053 | 320 | 128 | 2 238 | 8.8 | 24.1 | 47.1 | 14.3 | 5.7 | 100.0 |
| 56 | 35: 1 | 158 | 665 | 2 333 | 639 | 101 | 3 896 | 4.0 | 17.1 | 59.9 | 16.4 | 2.6 | 100.0 |
| 57 | 35: 2 | 66 | 191 | 599 | 120 | 17 | 993 | 6.7 | 19.2 | 60.3 | 12.1 | 1.7 | 100.0 |
| 58 | 35: 3 | — | 7 | 56 | 36 | 1 | 100 | — | 7.0 | 56.0 | 36.0 | 1.0 | 100.0 |
| 59 | 35: 4—5 | — | 14 | 29 | 35 | 6 | 84 | — | 16.7 | 34.5 | 41.7 | 7.1 | 100.0 |
| <i>Pohj. esikaupungit</i> | | | | | | | | | | | | | |
| <i>Norra förstäderna</i> | | 4 099 | 6 451 | 13 626 | 4 342 | 1 108 | 29 626 | 13.8 | 21.8 | 46.0 | 14.7 | 3.7 | 100.0 |
| 60 | 36 | 67 | 160 | 308 | 122 | 24 | 681 | 9.9 | 23.5 | 45.2 | 17.9 | 3.5 | 100.0 |
| 61 | 37 | 184 | 420 | 943 | 333 | 111 | 1 991 | 9.2 | 21.1 | 47.4 | 16.7 | 5.6 | 100.0 |
| 62 | 38: 1 | 163 | 473 | 1 134 | 442 | 100 | 2 312 | 7.1 | 20.5 | 49.0 | 19.1 | 4.3 | 100.0 |
| 63 | 38: 2, 5 | 140 | 506 | 1 560 | 553 | 118 | 2 877 | 4.9 | 17.6 | 54.2 | 19.2 | 4.1 | 100.0 |
| 64 | 38: 3—4 | 30 | 104 | 353 | 153 | 54 | 694 | 4.3 | 15.0 | 50.9 | 22.0 | 7.8 | 100.0 |
| 65 | 39: 1 | 233 | 850 | 3 013 | 807 | 184 | 5 087 | 4.6 | 16.7 | 59.2 | 15.9 | 3.6 | 100.0 |

Muist. Kaupunginosista ja osa-alueista on liitteet vuosikirjan lopussa. — Ks. muist. s. 10.

Jatkoa • Fortsättning

| VL-kaupunginosa Folkr. stadsdet | Virall. kaup.osa Officiell stadsdel | Sosiaaliryhmä • Socialgrupp | | | | | Summa | Sosiaaliryhmä • Socialgrupp | | | | | Summa |
|--|--|-----------------------------|---------------|---------------|--------------|--------------------------|---------------|-----------------------------|-------------|-------------|-------------|--------------------------|--------------|
| | | I | II | III | IV | Tunte- maton Okänd | | I | II | III | IV | Tunte- maton Okänd | |
| | | Abs. | | | | | | % | | | | | |
| 66 | 39:2 | 235 | 785 | 2 319 | 693 | 149 | 4 181 | 5.6 | 18.8 | 55.5 | 16.6 | 3.5 | 100.0 |
| 67 | 40:1 | 6 | 48 | 187 | 69 | 10 | 320 | 1.9 | 15.0 | 58.4 | 21.6 | 3.1 | 100.0 |
| 68 | 40:2 | 46 | 278 | 1 147 | 282 | 35 | 1 788 | 2.6 | 15.5 | 64.1 | 15.8 | 2.0 | 100.0 |
| 69 | 41 | 291 | 950 | 2 853 | 874 | 239 | 5 207 | 5.6 | 18.2 | 54.8 | 16.8 | 4.6 | 100.0 |
| <i>Koilliset esikaupungit Nordöstra förstäderna ..</i> | | <i>1 395</i> | <i>4 574</i> | <i>13 817</i> | <i>4 328</i> | <i>1 024</i> | <i>25 138</i> | <i>5.5</i> | <i>18.2</i> | <i>55.0</i> | <i>17.2</i> | <i>4.1</i> | <i>100.0</i> |
| 70 | 42 | 1 808 | 760 | 698 | 323 | 76 | 3 665 | 49.3 | 20.7 | 19.1 | 8.8 | 2.1 | 100.0 |
| 71 | 43: 1 | 4 435 | 4 032 | 5 618 | 1 269 | 309 | 15 663 | 28.3 | 25.7 | 35.9 | 8.1 | 2.0 | 100.0 |
| 72 | 43: 2 | 2 272 | 2 406 | 3 026 | 649 | 191 | 8 544 | 26.6 | 28.2 | 35.4 | 7.6 | 2.2 | 100.0 |
| 73 | 43: 3—4 | 17 | 68 | 123 | 53 | 8 | 269 | 6.3 | 25.3 | 45.7 | 19.7 | 3.0 | 100.0 |
| 74 | 44 | 368 | 240 | 494 | 189 | 35 | 1 326 | 27.7 | 18.1 | 37.3 | 14.3 | 2.6 | 100.0 |
| 75 | 45: 1, 5 | 168 | 276 | 518 | 198 | 31 | 1 191 | 14.1 | 23.2 | 43.5 | 16.6 | 2.6 | 100.0 |
| 76 | 45: 2 | 284 | 750 | 1 972 | 620 | 110 | 3 736 | 7.6 | 20.1 | 52.8 | 16.6 | 2.9 | 100.0 |
| 77 | 45: 3 | 32 | 85 | 193 | 71 | 7 | 388 | 8.3 | 21.9 | 49.7 | 18.3 | 1.8 | 100.0 |
| 78 | 45: 4 | 210 | 263 | 477 | 136 | 22 | 1 108 | 19.0 | 23.7 | 43.0 | 12.3 | 2.0 | 100.0 |
| 79 | 47: 1 | 61 | 192 | 576 | 188 | 25 | 1 042 | 5.9 | 18.4 | 55.3 | 18.0 | 2.4 | 100.0 |
| 80 | 47: 2 | 57 | 236 | 661 | 285 | 30 | 1 269 | 4.5 | 18.6 | 52.1 | 22.4 | 2.4 | 100.0 |
| 81 | 47: 3 | 40 | 71 | 253 | 88 | 9 | 461 | 8.7 | 15.4 | 54.9 | 19.1 | 1.9 | 100.0 |
| 82 | 48 | 3 | 4 | 23 | 4 | — | 34 | 8.8 | 11.8 | 67.6 | 11.8 | — | 100.0 |
| 83 | 49: 1 | 253 | 350 | 486 | 183 | 25 | 1 297 | 19.5 | 27.0 | 37.5 | 14.1 | 1.9 | 100.0 |
| 84 | 49: 2 | 199 | 269 | 323 | 103 | 23 | 917 | 21.7 | 29.4 | 35.2 | 11.2 | 2.5 | 100.0 |
| 85 | 49: 3—4 | 7 | 49 | 163 | 30 | 13 | 262 | 2.7 | 18.7 | 62.2 | 11.4 | 5.0 | 100.0 |
| 86 | 49: 5 | 82 | 148 | 175 | 68 | 22 | 495 | 16.6 | 29.9 | 35.4 | 13.7 | 4.4 | 100.0 |
| 87 | 50 | — | — | 13 | 2 | — | 15 | — | — | 86.7 | 13.3 | — | 100.0 |
| 88 | 51 | 187 | 127 | 422 | 71 | 3 | 810 | 23.1 | 15.7 | 52.1 | 8.7 | 0.4 | 100.0 |
| 89 | 53: 2 | 7 | 11 | 95 | 19 | 1 | 133 | 5.3 | 8.3 | 71.4 | 14.3 | 0.7 | 100.0 |
| <i>Itäiset esikaupungit Östra förstäderna</i> | | <i>10 490</i> | <i>10 337</i> | <i>16 309</i> | <i>4 549</i> | <i>940</i> | <i>42 625</i> | <i>24.6</i> | <i>24.2</i> | <i>38.3</i> | <i>10.7</i> | <i>2.2</i> | <i>100.0</i> |

Anm. Bilagor över stadsdelar och delområden finns i slutet av årsboken. — Se anm. på s. 11.

| | | | | | | | | | | | | |
|--|---------------|----------------|----------------|---------------|---------------|----------------|-------------|-------------|-------------|-------------|------------|--------------|
| 11 | 2 198 | 7 384 | 18 034 | 6 869 | 2 140 | 36 625 | 6.0 | 20.2 | 49.2 | 18.8 | 5.8 | 100.0 |
| 12 | 967 | 3 496 | 11 099 | 4 298 | 1 191 | 21 051 | 4.6 | 16.6 | 52.7 | 20.4 | 5.7 | 100.0 |
| 28 | 3 204 | 3 959 | 7 099 | 2 465 | 711 | 17 438 | 18.4 | 22.7 | 40.7 | 14.1 | 4.1 | 100.0 |
| 29 | 7 849 | 6 678 | 7 655 | 1 810 | 567 | 24 559 | 31.9 | 27.2 | 31.2 | 7.4 | 2.3 | 100.0 |
| 30 | 9 825 | 5 211 | 4 601 | 1 355 | 597 | 21 589 | 45.5 | 24.1 | 21.3 | 6.3 | 2.8 | 100.0 |
| 33 | 1 418 | 2 363 | 4 680 | 1 003 | 210 | 9 674 | 14.6 | 24.2 | 48.3 | 10.7 | 2.2 | 100.0 |
| 34 | 671 | 1 615 | 3 510 | 1 047 | 272 | 7 115 | 9.4 | 22.7 | 49.4 | 14.7 | 3.8 | 100.0 |
| 35 | 224 | 877 | 3 017 | 830 | 125 | 5 073 | 4.4 | 17.3 | 59.5 | 16.3 | 2.5 | 100.0 |
| 38 | 333 | 1 083 | 3 047 | 1 148 | 272 | 5 883 | 5.7 | 18.4 | 51.8 | 19.5 | 4.6 | 100.0 |
| 39 | 468 | 1 635 | 5 332 | 1 500 | 333 | 9 268 | 5.1 | 17.6 | 57.5 | 16.2 | 3.6 | 100.0 |
| 40 | 52 | 326 | 1 334 | 351 | 45 | 2 108 | 2.5 | 15.5 | 63.3 | 16.6 | 2.1 | 100.0 |
| 43 | 6 724 | 6 506 | 8 767 | 1 971 | 508 | 24 476 | 27.5 | 26.6 | 35.8 | 8.0 | 2.1 | 100.0 |
| 45 | 694 | 1 374 | 3 160 | 1 025 | 170 | 6 423 | 10.8 | 21.4 | 49.2 | 16.0 | 2.6 | 100.0 |
| 46 | 1 287 | 1 835 | 3 203 | 851 | 237 | 7 413 | 17.4 | 24.7 | 43.2 | 11.5 | 3.2 | 100.0 |
| 47 | 158 | 499 | 1 490 | 561 | 64 | 2 772 | 5.7 | 18.0 | 53.8 | 20.2 | 2.3 | 100.0 |
| 49 | 541 | 816 | 1 147 | 384 | 83 | 2 971 | 18.2 | 27.5 | 38.6 | 12.9 | 2.8 | 100.0 |
| 53 | 7 | 18 | 106 | 23 | 1 | 155 | 4.5 | 11.6 | 68.4 | 14.8 | 0.7 | 100.0 |
| Kantakaupunki - Stadskärnan | 48 259 | 57 740 | 104 986 | 40 199 | 13 642 | 264 826 | 18.2 | 21.8 | 39.6 | 15.2 | 5.2 | 100.0 |
| Esikaupungit - Förstä- derna | 43 562 | 42 325 | 69 580 | 19 857 | 5 217 | 180 541 | 24.1 | 23.5 | 38.5 | 11.0 | 2.9 | 100.0 |
| Ilman vak. asuntoa ym. Utan fast bostad m.fl... | 536 | 670 | 2 164 | 2 140 | 1 900 | 7 410 | 7.2 | 9.6 | 29.2 | 28.9 | 25.7 | 100.0 |
| Kaikkiaan - Sammanlagt | 92 357 | 100 735 | 176 730 | 62 196 | 20 759 | 452 777 | 20.4 | 22.3 | 39.0 | 13.7 | 4.6 | 100.0 |

36. Väestö elinkeinon ja ammattiaseman mukaan vuonna 1960

| Elinkeino Näringsgren | Tunnus Kod | Ammatissa toimiva väestö | | | | | | | | | |
|--------------------------|---------------|----------------------------------|-------------------|---------|-------------------------|---------------|--|---------------|-------------------------|---------------|--|
| | | Koko väestö Hela befolkningen | | | Yrittäjät Företagare | | Johtajat ja toimi- henklöt Företagsledare och förvaltnings- personal | | Työntekijät Arbetare | | |
| | | Miehet Män | Naiset Kvinnor | Summa | Summa | Miehiä Män | Summa | Miehiä Män | Summa | Miehiä Män | |
| 1 | 0 | 1 302 | 1 131 | 2 433 | 251 | 213 | 253 | 183 | 769 | 499 | |
| 2 | 01 | 353 | 319 | 672 | 101 | 77 | 35 | 28 | 162 | 118 | |
| 3 | 03 | 702 | 613 | 1 315 | 95 | 85 | 113 | 95 | 537 | 317 | |
| 4 | 1 | 245 | 207 | 452 | 3 | 3 | 135 | 69 | 82 | 79 | |
| 5 | 2-3 | 52 257 | 54 268 | 106 525 | 3 305 | 1 978 | 15 815 | 8 930 | 46 153 | 25 769 | |
| 6 | 20 | 4 464 | 6 286 | 10 750 | 62 | 43 | 1 621 | 778 | 5 367 | 2 286 | |
| 7 | 21 | 839 | 681 | 1 520 | — | — | 301 | 187 | 556 | 379 | |
| 8 | 22 | 123 | 243 | 366 | 1 | 1 | 54 | 28 | 215 | 60 | |
| 9 | 23 | 957 | 3 104 | 4 061 | 103 | 19 | 597 | 252 | 2 378 | 280 | |
| 10 | 24 | 2 450 | 8 463 | 10 913 | 1 489 | 364 | 1 049 | 416 | 5 913 | 709 | |
| 11 | 25 | 583 | 489 | 1 072 | 57 | 55 | 164 | 112 | 382 | 250 | |
| 12 | 26 | 1 531 | 928 | 2 459 | 311 | 307 | 153 | 116 | 761 | 629 | |
| 13 | 27 | 665 | 915 | 1 580 | 10 | 10 | 303 | 166 | 658 | 259 | |
| 14 | 28 | 7 220 | 8 463 | 15 683 | 96 | 86 | 3 254 | 1 420 | 6 909 | 3 649 | |
| 15 | 29 | 124 | 208 | 332 | 52 | 45 | 34 | 21 | 143 | 23 | |
| 16 | 30 | 323 | 304 | 627 | 5 | 5 | 194 | 98 | 186 | 132 | |
| 17 | 31 | 1 505 | 2 152 | 3 657 | 25 | 24 | 1 126 | 531 | 1 135 | 429 | |
| 18 | 32 | 205 | 153 | 358 | — | — | 45 | 34 | 122 | 98 | |
| 19 | 33 | 2 048 | 2 210 | 4 258 | 69 | 53 | 561 | 304 | 1 894 | 1 043 | |
| 20 | 34 | 530 | 385 | 915 | 15 | 15 | 116 | 75 | 317 | 265 | |
| 21 | 35 | 4 107 | 3 246 | 7 353 | 303 | 299 | 816 | 550 | 2 829 | 2 018 | |
| 22 | 36 | 6 513 | 4 093 | 10 606 | 46 | 45 | 1 517 | 1 119 | 4 105 | 3 527 | |
| 23 | 37 | 6 446 | 4 996 | 11 442 | 76 | 74 | 1 897 | 1 308 | 4 820 | 3 256 | |

Befolkningen efter näringsgren och ställning i yrket år 1960

| Yrkesverksam befolkning | | | | | Perheenjäsenet • Familjemedlemmar | | | | | | | | | |
|--|---------------|--|-------------------|--------|-----------------------------------|---------------|---|---------------|-------------------------|---------------|---|-------------------|--------|--|
| Avustavat per- heenjäsenet Medhjälj. fam- medlemmar | | Ammatissa toimivat yhteensä Summa yrkesverksam befolkning | | | Yrittäjät Företagare | | Johtajat ja toimihenkilöt Företagsledare och förvaltnings- personal | | Työntekijät Arbetare | | Perheenjäsenet yhteensä Summa familjemedlemmar | | | |
| Summa | Miehiä Män | Miehiä Män | Naisia Kvinnor | Summa | Summa | Miehiä Män | Summa | Miehiä Män | Summa | Miehiä Män | Miehiä Män | Naisia Kvinnor | Summa | |
| 55 | 21 | 916 | 412 | 1 328 | 318 | 94 | 268 | 102 | 519 | 190 | 386 | 719 | 1 105 | |
| 20 | 8 | 231 | 87 | 318 | 126 | 39 | 51 | 19 | 177 | 64 | 122 | 232 | 354 | |
| 31 | 12 | 509 | 267 | 776 | 136 | 43 | 99 | 40 | 304 | 110 | 193 | 346 | 539 | |
| 1 | — | 151 | 70 | 221 | 2 | 1 | 143 | 58 | 86 | 35 | 94 | 137 | 231 | |
| 295 | 66 | 36 743 | 28 825 | 65 568 | 2 814 | 991 | 13 900 | 5 216 | 24 243 | 9 307 | 15 514 | 25 443 | 40 957 | |
| 24 | 7 | 3 114 | 3 960 | 7 074 | 83 | 25 | 1 331 | 486 | 2 262 | 839 | 1 350 | 2 326 | 3 676 | |
| — | — | 566 | 291 | 857 | — | — | 297 | 126 | 366 | 147 | 273 | 390 | 663 | |
| — | — | 89 | 181 | 270 | — | — | 38 | 16 | 58 | 18 | 34 | 62 | 96 | |
| 7 | — | 551 | 2 534 | 3 085 | 41 | 22 | 437 | 168 | 498 | 216 | 406 | 570 | 976 | |
| 87 | 14 | 1 503 | 7 035 | 8 538 | 529 | 179 | 688 | 272 | 1 158 | 496 | 947 | 1 428 | 2 375 | |
| 9 | 3 | 420 | 192 | 612 | 72 | 30 | 193 | 67 | 195 | 66 | 163 | 297 | 460 | |
| 11 | 6 | 1 058 | 178 | 1 236 | 430 | 160 | 192 | 73 | 601 | 240 | 473 | 750 | 1 223 | |
| 2 | — | 435 | 538 | 973 | 16 | 4 | 315 | 110 | 276 | 116 | 230 | 377 | 607 | |
| 26 | 7 | 5 162 | 5 123 | 10 285 | 113 | 39 | 2 139 | 786 | 3 146 | 1 233 | 2 058 | 3 340 | 5 398 | |
| 7 | — | 89 | 147 | 236 | 39 | 13 | 21 | 5 | 36 | 17 | 35 | 61 | 96 | |
| 1 | — | 235 | 151 | 386 | 7 | 4 | 134 | 45 | 100 | 39 | 88 | 153 | 241 | |
| 6 | 1 | 985 | 1 307 | 2 292 | 34 | 12 | 894 | 326 | 437 | 182 | 520 | 845 | 1 365 | |
| — | — | 132 | 35 | 167 | — | — | 61 | 23 | 130 | 50 | 73 | 118 | 191 | |
| 13 | 6 | 1 406 | 1 131 | 2 537 | 95 | 35 | 516 | 190 | 1 110 | 417 | 642 | 1 079 | 1 721 | |
| 2 | — | 355 | 95 | 450 | 15 | 5 | 146 | 49 | 304 | 121 | 175 | 290 | 465 | |
| 29 | 10 | 2 877 | 1 100 | 3 977 | 453 | 152 | 898 | 319 | 2 025 | 759 | 1 290 | 2 146 | 3 376 | |
| 4 | 2 | 4 693 | 979 | 5 672 | 69 | 18 | 1 659 | 637 | 3 206 | 1 165 | 1 820 | 3 114 | 4 934 | |
| 9 | 3 | 4 641 | 2 161 | 6 802 | 113 | 40 | 1 936 | 759 | 2 591 | 1 006 | 1 805 | 2 835 | 4 640 | |

Jatkoa • Fortsättning

| Elinkeino Näringsgren | Tunnus Kod | Ammatissa toimiva väestö | | | | | | | | | |
|--------------------------|---------------|----------------------------------|-------------------|--------|-------------------------|---------------|---|---------------|-------------------------|---------------|--|
| | | Koko väestö Hela befolkningen | | | Yrittäjät Företagare | | Johtajat ja toimi- henkilöt Företagsledare och förvaltnings- personal | | Työntekijät Arbetare | | |
| | | Miehet Män | Naiset Kvinnor | Summa | Summa | Miehiä Män | Summa | Miehiä Män | Summa | Miehiä Män | |
| 1 | | 9 440 | 5 170 | 14 610 | 185 | 183 | 1 511 | 1 108 | 6 116 | 5 602 | |
| 2 | | 2 184 | 1 779 | 3 963 | 400 | 350 | 502 | 307 | 1 347 | 875 | |
| 3 | | 25 017 | 13 661 | 38 678 | 910 | 901 | 3 145 | 2 437 | 16 076 | 14 969 | |
| 4 | | 13 476 | 7 374 | 20 850 | 227 | 227 | 1 620 | 1 285 | 9 342 | 8 438 | |
| 5 | | 7 159 | 3 816 | 10 975 | 636 | 628 | 728 | 505 | 4 226 | 4 083 | |
| 6 | | 4 382 | 2 471 | 6 853 | 47 | 46 | 797 | 647 | 2 508 | 2 448 | |
| 7 | | 4 332 | 2 983 | 7 315 | 3 | 3 | 1 149 | 794 | 2 323 | 2 122 | |
| 8 | | 2 782 | 2 028 | 4 810 | — | — | 940 | 637 | 1 334 | 1 198 | |
| 9 | | 1 550 | 955 | 2 505 | 3 | 3 | 209 | 157 | 989 | 924 | |
| 10 | | 36 757 | 53 362 | 90 119 | 4 444 | 2 434 | 41 164 | 14 505 | 11 496 | 7 169 | |
| 11 | | 21 049 | 21 045 | 42 094 | 838 | 765 | 16 497 | 8 660 | 6 589 | 4 739 | |
| 12 | | 10 559 | 22 306 | 32 865 | 3 389 | 1 505 | 16 278 | 3 434 | 3 500 | 1 858 | |
| 13 | | 2 103 | 6 626 | 8 729 | 1 003 | 426 | 5 163 | 664 | 292 | 149 | |
| 14 | | 833 | 3 636 | 4 469 | 638 | 168 | 2 317 | 225 | 541 | 48 | |
| 15 | | 3 043 | 2 771 | 5 814 | 375 | 309 | 2 011 | 1 063 | 1 002 | 740 | |
| 16 | | 2 382 | 4 884 | 7 266 | 1 208 | 493 | 3 263 | 732 | 633 | 336 | |
| 17 | | 2 198 | 4 389 | 6 587 | 165 | 109 | 3 524 | 750 | 1 032 | 585 | |
| 18 | | 2 402 | 5 217 | 7 619 | 9 | 9 | 4 414 | 1 141 | 810 | 350 | |
| 19 | | 2 073 | 4 188 | 6 261 | — | — | 3 627 | 1 064 | 467 | 144 | |
| 20 | | 674 | 606 | 1 280 | 208 | 155 | 348 | 206 | 130 | 78 | |
| 21 | | 21 080 | 16 858 | 37 938 | 1 621 | 1 578 | 9 308 | 4 240 | 9 954 | 8 761 | |

| Yrkesverksam befolkning | | | | | Perheenjäsenet • Familjemedlemmar | | | | | | | | | |
|--|---------------|--|-------------------|--------|-----------------------------------|---------------|---|---------------|-------------------------|---------------|---|-------------------|--------|--|
| Avustavat per- heenjäsenet Medhjälj. fam- medlemmar | | Ammatissa toimivat yhteensä Summa yrkesverksam befolkning | | | Yrittäjät Företagare | | Johtajat ja toimihenkilöt Företagsledare och förvaltnings- personal | | Työntekijät Arbetare | | Perheenjäsenet yhteensä Summa familjemedlemmar | | | |
| Summa | Miehiä Män | Miehiä Män | Naisia Kvinnor | Summa | Summa | Miehiä Män | Summa | Miehiä Män | Summa | Miehiä Män | Miehiä Män | Naisia Kvinnor | Summa | |
| 9 | 2 | 6 895 | 926 | 7 821 | 269 | 99 | 1 545 | 572 | 4 975 | 1 874 | 2 545 | 4 244 | 6 789 | |
| 49 | 5 | 1 537 | 761 | 2 298 | 436 | 154 | 460 | 187 | 769 | 306 | 647 | 1 018 | 1 665 | |
| 65 | 23 | 18 330 | 1 866 | 20 196 | 1 160 | 392 | 3 925 | 1 418 | 13 397 | 4 877 | 6 687 | 11 795 | 18 482 | |
| 17 | 5 | 9 955 | 1 251 | 11 206 | 310 | 111 | 2 191 | 803 | 7 143 | 2 607 | 3 521 | 6 123 | 9 644 | |
| 43 | 16 | 5 232 | 401 | 5 633 | 767 | 252 | 798 | 284 | 3 777 | 1 391 | 1 927 | 3 415 | 5 342 | |
| 5 | 2 | 3 143 | 214 | 3 357 | 83 | 29 | 936 | 331 | 2 477 | 879 | 1 239 | 2 257 | 3 496 | |
| 1 | — | 2 919 | 557 | 3 476 | 9 | 4 | 1 320 | 485 | 2 510 | 924 | 1 413 | 2 426 | 3 839 | |
| — | — | 1 835 | 439 | 2 274 | 1 | — | 1 097 | 406 | 1 438 | 541 | 947 | 1 589 | 2 536 | |
| 1 | — | 1 084 | 118 | 1 202 | 8 | 4 | 223 | 79 | 1 072 | 383 | 466 | 837 | 1 303 | |
| 717 | 112 | 24 220 | 33 601 | 57 821 | 3 430 | 1 300 | 22 831 | 8 943 | 6 037 | 2 294 | 12 537 | 19 761 | 32 298 | |
| 100 | 17 | 14 181 | 9 843 | 24 024 | 1 081 | 390 | 13 375 | 5 110 | 3 614 | 1 368 | 6 868 | 11 202 | 18 070 | |
| 607 | 92 | 6 889 | 16 885 | 23 774 | 2 141 | 825 | 5 203 | 2 177 | 1 747 | 668 | 3 670 | 5 421 | 9 091 | |
| 239 | 32 | 1 271 | 5 426 | 6 697 | 654 | 254 | 1 195 | 501 | 183 | 77 | 832 | 1 200 | 2 032 | |
| 112 | 13 | 454 | 3 154 | 3 608 | 237 | 103 | 557 | 242 | 67 | 34 | 379 | 482 | 861 | |
| 77 | 14 | 2 126 | 1 339 | 3 465 | 430 | 155 | 1 258 | 522 | 661 | 240 | 917 | 1 432 | 2 349 | |
| 142 | 25 | 1 586 | 3 660 | 5 246 | 686 | 245 | 1 055 | 443 | 279 | 108 | 796 | 1 224 | 2 020 | |
| 37 | 8 | 1 452 | 3 308 | 4 758 | 134 | 68 | 1 138 | 469 | 557 | 209 | 746 | 1 083 | 1 829 | |
| — | — | 1 500 | 3 733 | 5 233 | 13 | 4 | 1 983 | 757 | 390 | 141 | 902 | 1 484 | 2 386 | |
| — | — | 1 208 | 2 886 | 4 094 | — | — | 1 981 | 788 | 186 | 77 | 865 | 1 302 | 2 167 | |
| 10 | 3 | 442 | 254 | 696 | 195 | 81 | 289 | 111 | 100 | 40 | 232 | 352 | 584 | |
| 36 | 26 | 14 605 | 6 314 | 20 919 | 2 435 | 791 | 6 308 | 2 380 | 8 276 | 3 304 | 6 475 | 10 544 | 17 019 | |

Jatkoa • Fortsättning

| Elinkeino Näringsgren | Tunnus Kod | Ammatissa toimiva väestö | | | | | | | | |
|---|---------------|----------------------------------|-------------------|----------------|-------------------------|---------------|---|---------------|-------------------------|---------------|
| | | Koko väestö Hela befolkningen | | | Yrittäjät Företagare | | Johtajat ja toimi- henkilöt Företagsledare och förvaltnings- personal | | Työntekijät Arbetare | |
| | | Miehet Män | Naiset Kvinnor | Summa | Summa | Miehiä Män | Summa | Miehiä Män | Summa | Miehiä Män |
| 1 Rautatieliikenne • Järnvägstrafik | 71 | 2 849 | 2 496 | 5 345 | — | — | 1 265 | 690 | 1 412 | 1 121 |
| 2 Tieliiikenne • Vägtrafik | 72 | 7 280 | 5 843 | 13 123 | 1 582 | 1 541 | 1 947 | 393 | 2 919 | 2 791 |
| 3 Vesiliikenne • Sjöfart | 73 | 4 452 | 2 388 | 6 840 | 23 | 22 | 1 390 | 1 120 | 2 698 | 2 377 |
| 4 Ilmailiikenne • Luftfart | 74 | 889 | 849 | 1 738 | — | — | 738 | 373 | 262 | 221 |
| Liikennettä palveleva toiminta • Tjänster i anslutning till sam- färdseln | 75 | 1 373 | 1 263 | 2 636 | 16 | 15 | 1 173 | 632 | 409 | 348 |
| 6 Tietoliikenne • Post, telegraf och telefon | 77 | 4 224 | 4 010 | 8 234 | — | — | 2 789 | 1 026 | 2 249 | 1 898 |
| 7 Palvelukset • Tjänster | 8 | 36 589 | 69 832 | 106 421 | 4 814 | 2 130 | 38 108 | 14 565 | 26 926 | 5 532 |
| 8 Puolustuslaitos • Försvarsväsen • Hallinto- ja järjestyspalvelukset • Förvaltnings- och ordnings- tjänster | 81 | 3 048 | 2 517 | 5 565 | — | — | 1 992 | 1 513 | 449 | 222 |
| 9 Opetustoiminta • Undervisning | 82 | 9 285 | 9 916 | 19 201 | — | — | 9 055 | 4 962 | 1 273 | 889 |
| 10 Uskonnolliset yhdyskunnat • Religiösa samfund | 83 | 4 194 | 6 644 | 10 838 | 216 | 70 | 5 078 | 2 059 | 1 208 | 330 |
| 11 Terveystieteelliset ja sosiaaliset pal- velukset • Hälsovård och sociala tjänster | 84 | 856 | 1 155 | 2 011 | — | — | 844 | 417 | 235 | 90 |
| 12 Muut palvelukset yhteiskunnalle ja liike-elämälle • Övriga tjän- ster åt samhället och närings- livet | 85 | 3 747 | 14 395 | 18 142 | 1 087 | 397 | 10 301 | 952 | 2 595 | 707 |
| 13 Taide- ja virkistyspalvelukset • Konst och rekreation | 86 | 7 803 | 9 108 | 16 911 | 965 | 829 | 6 907 | 3 334 | 1 433 | 748 |
| 14 Kodissa suoritettavat henkilölli- set palvelukset • Inom hemmet utförda personliga tjänster | 87 | 3 060 | 3 320 | 6 380 | 935 | 555 | 1 995 | 1 031 | 843 | 470 |
| 15 Muut henkilölliset palvelukset • Övriga personliga tjänster | 88 | 97 | 5 880 | 5 977 | — | — | 60 | — | 5 725 | 2 |
| 16 Elinkeino tuntematon • Närings- gren okänd | 9 | 610 | 403 | 1 013 | 7 | 5 | 169 | 65 | 469 | 398 |
| 18 Ammatissa toimiva väestö yhteensä Summa yrkesverksam befolk- ning | | 178 189 | 212 705 | 390 894 | 15 358 | 9 245 | 109 246 | 45 788 | 114 248 | 65 298 |
| 19 Itsenäiset ammatittomat • Själv- ständiga personer utan yrke | | 20 590 | 41 293 | 61 883 | — | — | — | — | — | — |
| 20 Kalkki • Samtliga | | 198 779 | 253 998 | 452 777 | 15 358 | 9 245 | 109 246 | 45 788 | 114 248 | 65 298 |

1) Itsenäiset ammatittomat. 2) Ml. itsenäiset ammatittomat.

| Yrkesverksam befolkning | | | | | Perheenjäsenet • Familjemedlemmar | | | | | | | | | |
|--|---------------|--|-----------------------|-----------------------|-----------------------------------|---------------|---|---------------|-------------------------|---------------|---|-------------------|---------|--|
| Avustavat per- heenjäsenet Medhjälj. fam- medlemmar | | Ammatissa toimivat yhteensä Summa yrkesverksam befolkning | | | Yrittäjät Företagare | | Johtajat ja toimihenkilöt Företagsledare och förvaltnings- personal | | Työntekijät Arbetare | | Perheenjäsenet yhteensä Summa familjemedlemmar | | | |
| Summa | Miehiä Män | Miehiä Män | Naisia Kvinnor | Summa | Summa | Miehiä Män | Summa | Miehiä Män | Summa | Miehiä Män | Miehiä Män | Naisia Kvinnor | Summa | |
| — | — | 1 811 | 866 | 2 677 | — | — | 1 116 | 419 | 1 552 | 619 | 1 038 | 1 630 | 2 668 | |
| 29 | 22 | 4 747 | 1 730 | 6 477 | 2 391 | 777 | 808 | 357 | 3 447 | 1 399 | 2 533 | 4 113 | 6 646 | |
| 3 | 2 | 3 521 | 593 | 4 114 | 25 | 6 | 1 441 | 455 | 1 260 | 470 | 931 | 1 795 | 2 726 | |
| — | — | 594 | 406 | 1 000 | — | — | 544 | 216 | 194 | 79 | 295 | 443 | 738 | |
| 4 | 2 | 997 | 605 | 1 602 | 19 | 8 | 828 | 298 | 187 | 70 | 376 | 658 | 1 034 | |
| — | — | 2 924 | 2 114 | 5 038 | — | — | 1 560 | 633 | 1 636 | 667 | 1 300 | 1 896 | 3 196 | |
| 247 | 27 | 22 254 | 47 841 | 70 095 | 3 428 | 1 347 | 25 320 | 10 020 | 7 578 | 2 968 | 14 335 | 21 997 | 36 326 | |
| — | — | 1 735 | 706 | 2 441 | — | — | 2 866 | 1 211 | 258 | 102 | 1 313 | 1 811 | 3 124 | |
| — | — | 5 851 | 4 477 | 10 328 | — | — | 7 831 | 3 027 | 1 042 | 407 | 3 434 | 5 439 | 8 873 | |
| 4 | — | 2 459 | 4 047 | 6 506 | 109 | 40 | 3 705 | 1 481 | 518 | 214 | 1 735 | 2 597 | 4 332 | |
| — | — | 507 | 572 | 1 079 | — | — | 808 | 307 | 124 | 42 | 349 | 583 | 932 | |
| 28 | 2 | 2 058 | 11 953 | 14 011 | 738 | 268 | 2 552 | 1 056 | 841 | 365 | 1 689 | 2 442 | 4 131 | |
| 94 | 8 | 4 919 | 4 480 | 9 399 | 1 386 | 546 | 5 515 | 2 140 | 611 | 198 | 2 884 | 4 628 | 7 512 | |
| 12 | — | 2 056 | 1 729 | 3 785 | 650 | 254 | 1 462 | 569 | 483 | 181 | 1 004 | 1 591 | 2 595 | |
| — | — | 2 | 5 783 | 5 785 | — | — | 1 | — | 191 | 95 | 95 | 97 | 192 | |
| 109 | 17 | 2 667 | 14 094 | 16 761 | 545 | 239 | 580 | 229 | 3 510 | 1 364 | 1 832 | 2 803 | 4 635 | |
| — | — | 468 | 177 | 645 | 26 | 11 | 154 | 69 | 188 | 62 | 142 | 226 | 368 | |
| 1 417 | 275 | 120 606 | 119 668 | 240 269 | 13 622 | 4 931 | 74 169 | 28 691 | 62 834 | 23 961 | 57 583 | 93 042 | 150 625 | |
| — | — | 19 101 ¹⁾ | 37 466 ¹⁾ | 56 567 ¹⁾ | — | — | — | — | — | — | 1 489 | 3 827 | 5 316 | |
| 1 417 | 275 | 139 707 ²⁾ | 157 129 ²⁾ | 296 836 ²⁾ | 13 622 | 4 931 | 74 169 | 28 691 | 62 834 | 23 961 | 59 072 | 96 869 | 155 941 | |

1) Självständiga personer utan yrke. 2) Inkl. självständiga personer utan yrke.

37. Ammatissa toimiva väestö asunnon sijainnin ja Den yrkesverksamma befolkningen efter bostadens läge och

| Asunnon sijainti Bostadens läge | | Työpaikan sijainti | | | | |
|------------------------------------|--|---------------------|--|---|--|--|
| | | Keskusta Centrum | Et. kanta- kaupunki Södra stads- kärnan | Länt. kanta- kaupunki Västra stadskärnan | It. kanta- kaupunki Östra stadskärnan | Pohj. kanta- kaupunki Norra stadskärnan |
| 1 | Keskusta • Centrum | 19 423 | 2 421 | 1 683 | 2 720 | 349 |
| 2 | Etel. kantakaupunki • Södra stadskärnan | 7 116 | 4 377 | 780 | 1 219 | 149 |
| 3 | Länt. kantakaupunki • Västra stadskärnan | 16 474 | 1 907 | 11 165 | 3 486 | 370 |
| 4 | Itäinen kantakaupunki • Östra stadskärnan | 13 650 | 2 253 | 2 751 | 18 131 | 1 386 |
| 5 | Pohj. kantakaupunki • Norra stadskärnan | 3 595 | 491 | 589 | 2 309 | 2 642 |
| 6 | <i>Kantakaupunki • Stadskärnan</i> | <i>60 258</i> | <i>11 449</i> | <i>16 968</i> | <i>27 865</i> | <i>4 896</i> |
| 7 | Länt. esikaupungit • Västra förstäderna | 17 774 | 2 404 | 4 002 | 3 712 | 442 |
| 8 | Pohj. esikaupungit • Norra förstäderna | 4 317 | 660 | 851 | 2 613 | 612 |
| 9 | Koilliset esikaupungit • Nordöstra förstäderna | 2 745 | 499 | 428 | 1 680 | 469 |
| 10 | Itäiset esikaupungit • Östra förstäderna | 7 168 | 929 | 996 | 3 548 | 398 |
| 11 | <i>Esikaupungit • Förstäderna</i> | <i>32 004</i> | <i>4 492</i> | <i>6 277</i> | <i>11 553</i> | <i>1 921</i> |
| 12 | Ilman vak. asuntoa ym. • Utan fast bostad m.fl. ... | 271 | 76 | 91 | 149 | 24 |
| 13 | Summa | 92 583 | 16 017 | 23 836 | 39 567 | 6 841 |
| <i>Prosenttinen jakautuma</i> | | | | | | |
| 14 | Keskusta • Centrum | 60.9 | 7.6 | 5.3 | 8.5 | 1.1 |
| 15 | Etel. kantakaupunki • Södra stadskärnan | 44.4 | 27.3 | 4.9 | 7.6 | 1.0 |
| 16 | Länt. kantakaupunki • Västra stadskärnan | 42.3 | 4.9 | 28.7 | 9.0 | 1.0 |
| 17 | Itäinen kantakaupunki • Östra stadskärnan | 28.2 | 4.6 | 5.7 | 37.4 | 2.9 |
| 18 | Pohj. kantakaupunki • Norra stadskärnan | 30.0 | 4.1 | 4.9 | 19.3 | 22.1 |
| 19 | <i>Kantakaupunki • Stadskärnan</i> | <i>40.9</i> | <i>7.8</i> | <i>11.5</i> | <i>18.9</i> | <i>3.3</i> |
| 20 | Länt. esikaupungit • Västra förstäderna | 41.5 | 5.6 | 9.4 | 8.7 | 1.0 |
| 21 | Pohj. esikaupungit • Norra förstäderna | 29.9 | 4.6 | 5.9 | 18.1 | 4.2 |
| 22 | Koilliset esikaupungit • Nordöstra förstäderna .. | 21.9 | 4.0 | 3.4 | 13.4 | 3.8 |
| 23 | Itäiset esikaupungit • Östra förstäderna | 34.2 | 4.4 | 4.8 | 16.9 | 1.9 |
| 24 | <i>Esikaupungit • Förstäderna</i> | <i>35.3</i> | <i>5.0</i> | <i>6.9</i> | <i>12.7</i> | <i>2.1</i> |
| 25 | Ilman vak. asuntoa ym. • Utan fast bostad m.fl. ... | 11.6 | 3.3 | 3.9 | 6.4 | 1.0 |
| 26 | Summa | 38.5 | 6.7 | 9.7 | 16.5 | 2.6 |

¹⁾ Tilapäisesti sairaaloissa ym. laitoksissa olevat mukaanluettuina.

työpaikan sijainnin mukaan suuralueittain vuonna 1960
arbetsplatsens läge storområdesvis år 1960

| Arbetsplatsens läge | | | | | | | | | | |
|-----------------------------------|---|---|---|---|----------------------------------|--|--|--|----------------|----|
| Kanta- kaupunki Stadskärnan | Läntiset esikaupungit Västra förstäderna | Pohjoiset esikaupungit Norra förstäderna | Koilliset esikaupungit Nordöstra förstäderna | Itäiset esikaupungit Östra förstäderna | Esi- kaupungit Förstäderna | Työpaikka ei kiinteä Olokaliserad arbetsplats | Työpaikka kaupungin ulkopuolella Arbetsplats utanför staden | Työpaikka tunte- maton ¹⁾ Arbetsplats okänd ¹⁾ | Summa | |
| 26 596 | 1 290 | 98 | 159 | 440 | 1 987 | 2 082 | 810 | 417 | 31 892 | 1 |
| 13 641 | 548 | 36 | 60 | 180 | 824 | 885 | 458 | 208 | 16 016 | 2 |
| 33 402 | 1 625 | 138 | 158 | 339 | 2 260 | 1 808 | 991 | 446 | 38 907 | 3 |
| 38 171 | 1 988 | 317 | 367 | 1 063 | 3 735 | 4 940 | 1 097 | 491 | 48 434 | 4 |
| 9 626 | 376 | 156 | 153 | 191 | 876 | 1 060 | 303 | 108 | 11 973 | 5 |
| 121 436 | 5 827 | 745 | 897 | 2 213 | 9 682 | 10 775 | 3 659 | 1 670 | 147 222 | 6 |
| 28 334 | 9 422 | 238 | 210 | 348 | 10 218 | 2 478 | 1 480 | 261 | 42 771 | 7 |
| 9 053 | 723 | 2 050 | 217 | 236 | 3 226 | 1 618 | 448 | 105 | 14 450 | 8 |
| 5 821 | 358 | 117 | 4 065 | 196 | 4 736 | 1 180 | 728 | 65 | 12 530 | 9 |
| 13 039 | 580 | 95 | 151 | 4 872 | 5 698 | 1 594 | 501 | 119 | 20 951 | 10 |
| 56 247 | 11 083 | 2 500 | 4 643 | 5 652 | 23 878 | 6 870 | 3 157 | 550 | 90 702 | 11 |
| 611 | 87 | 8 | 14 | 53 | 162 | 302 | 771 | 492 | 2 338 | 12 |
| 178 294 | 16 997 | 3 253 | 5 554 | 7 918 | 33 722 | 17 947 | 7 587 | 2 712 | 240 262 | 13 |
| <i>Procentuell fördelning</i> | | | | | | | | | | |
| 33.4 | 4.1 | 0.3 | 0.5 | 1.4 | 6.3 | 6.5 | 2.5 | 1.3 | 100.0 | 14 |
| 35.2 | 3.4 | 0.2 | 0.4 | 1.1 | 5.1 | 5.5 | 2.9 | 1.3 | 100.0 | 15 |
| 35.9 | 4.2 | 0.4 | 0.4 | 0.9 | 5.9 | 4.6 | 2.5 | 1.1 | 100.0 | 16 |
| 78.8 | 4.1 | 0.6 | 0.8 | 2.2 | 7.7 | 10.2 | 2.3 | 1.0 | 100.0 | 17 |
| 80.4 | 3.1 | 1.3 | 1.3 | 1.6 | 7.3 | 8.9 | 2.5 | 0.9 | 100.0 | 18 |
| 82.4 | 4.0 | 0.5 | 0.6 | 1.5 | 6.6 | 7.3 | 2.5 | 1.2 | 100.0 | 19 |
| 66.2 | 22.0 | 0.6 | 0.5 | 0.8 | 23.9 | 5.8 | 3.5 | 0.6 | 100.0 | 20 |
| 62.7 | 5.0 | 14.2 | 1.5 | 1.6 | 22.3 | 11.2 | 3.1 | 0.7 | 100.0 | 21 |
| 46.5 | 2.9 | 0.9 | 32.4 | 1.6 | 37.8 | 9.4 | 5.8 | 0.5 | 100.0 | 22 |
| 62.2 | 2.8 | 0.4 | 0.7 | 23.3 | 27.2 | 7.6 | 2.4 | 0.6 | 100.0 | 23 |
| 62.0 | 12.2 | 2.8 | 5.1 | 6.2 | 26.3 | 7.6 | 3.5 | 0.6 | 100.0 | 24 |
| 26.2 | 3.7 | 0.3 | 0.6 | 2.3 | 6.9 | 12.9 | 33.0 | 21.0 | 100.0 | 25 |
| 74.2 | 7.1 | 1.3 | 2.3 | 3.3 | 14.0 | 7.5 | 3.2 | 1.1 | 100.0 | 26 |

¹⁾ Personer som tillfälligt vistades i sjukhus o.a. anstalter medräknade.

38. Asumien ja työskentelevien ammatissa toimivien
Antalet bosatta och sysselsatta yrkes-

| VL-kaupunginosa Folkräkn. stadsdel. | Virall. kaup.osa Officiell stadsdel | Asumia Bosatta | Työskenteleviä Sysse- satta | Sekä asuvia että työskent.) Såväl bo- satta som syssels.) | VL-kaupunginosa Folkräkn. stadsdel. | Virall. kaup.osa Officiell stadsdel | Asumia Bosatta | Työskenteleviä Sysse- satta | Sekä asuvia että työskent.) Såväl bo- satta som syssels.) |
|---|--|-------------------|-----------------------------------|--|--|--|-------------------|-----------------------------------|--|
| 1..... | 1 | 7 680 | 10 316 | 1 816 | 33..... | 29: 1 | 6 381 | 1 645 | 752 |
| 2..... | 2 | 1 423 | 30 734 | 762 | 34..... | 29: 2 | 6 233 | 902 | 574 |
| 3..... | 3 | 1 945 | 15 518 | 650 | 35..... | 29: 3 | 207 | 20 | 14 |
| 4..... | 4 | 12 591 | 27 761 | 4 072 | 36..... | 30: 1 | 4 564 | 714 | 422 |
| 5..... | 5 | 8 253 | 8 204 | 1 667 | 37..... | 30:2—4 | 6 010 | 1 866 | 985 |
| Keskusta • Centrum | | 31 892 | 92 533 | 19 423 | 38..... | 31 | 9 466 | 5 449 | 2 050 |
| 6..... | 6 | 1 027 | 409 | 167 | 39..... | 32 | 764 | 292 | 97 |
| 7..... | 7 | 9 885 | 5 108 | 1 725 | 40..... | 33: 1 | 3 227 | 389 | 247 |
| 8..... | 8 | 2 878 | 4 513 | 587 | 41..... | 33: 2 | 974 | 141 | 85 |
| 9..... | 9 | 391 | 481 | 138 | 42..... | 33: 3 | 49 | 68 | 27 |
| 10..... | 20 | 1 028 | 4 918 | 319 | 43..... | 33: 4 | 838 | 181 | 85 |
| 11..... | 52 | 789 | 566 | 409 | 44..... | 46: 1 | 1 981 | 166 | 121 |
| 12..... | 53: 1 | 18 | 22 | 17 | 45..... | 46: 2 | 25 | 25 | 13 |
| Etel. kantakaupunki Södra stadskärnan | | 16 016 | 16 017 | 4 377 | 46..... | 46: 3 | 1 333 | 222 | 139 |
| 13..... | 13 | 12 609 | 7 465 | 2 497 | 47..... | 46: 4 | 343 | 35 | 24 |
| 14..... | 14 | 15 127 | 8 314 | 3 187 | 48..... | 46: 5 | 376 | 4 882 | 276 |
| 15..... | 15 | 5 465 | 3 141 | 1 295 | Länt. esikaupungit • Västra förstäderna | | 42 771 | 16 997 | 9 422 |
| 16..... | 16 | 2 218 | 1 557 | 558 | 49..... | 28: 1 | 455 | 55 | 28 |
| 17..... | 17 | 1 228 | 1 104 | 221 | 50..... | 28: 2 | 4 006 | 788 | 423 |
| 18..... | 18 | 2 260 | 1 755 | 551 | 51..... | 28: 3 | 632 | 577 | 94 |
| Länt. kantakaupunki • Västra stadskärnan | | 38 907 | 23 336 | 11 165 | 52..... | 28: 4 | 2 246 | 659 | 327 |
| 19..... | 10 | 3 083 | 12 658 | 727 | 53..... | 28: 5 | 809 | 156 | 61 |
| 20..... | 11: 1 | 3 482 | 4 379 | 554 | 54..... | 34: 1 | 2 509 | 583 | 310 |
| 21..... | 11: 2 | 9 308 | 3 484 | 1 176 | 55..... | 34: 2 | 1 097 | 214 | 132 |
| 22..... | 11: 3 | 8 872 | 1 890 | 665 | 56..... | 35: 1 | 2 079 | 120 | 101 |
| 23..... | 12: 1 | 7 740 | 2 368 | 600 | 57..... | 35: 2 | 535 | 45 | 25 |
| 24..... | 12: 2 | 4 693 | 1 757 | 431 | 58..... | 35: 3 | 50 | 14 | 1 |
| 25..... | 19 | 42 | 56 | 32 | 59..... | 35: 4—5 | 32 | 42 | 14 |
| 26..... | 21 | 3 063 | 1 222 | 267 | Pohj. esikaupungit Norra förstäderna | | 14 450 | 3 253 | 2 050 |
| 27..... | 22 | 8 151 | 11 753 | 1 645 | 60..... | 36 | 359 | 575 | 132 |
| Itä. kantakaupunki • Östra stadskärnan | | 48 434 | 39 567 | 18 131 | 61..... | 37 | 938 | 281 | 141 |
| 28+32..... | 23+27 | 1 954 | 2 967 | 451 | 62..... | 38: 1 | 1 209 | 1 444 | 464 |
| 29..... | 24 | 2 323 | 1 251 | 403 | 63..... | 38:2,5 | 1 421 | 672 | 254 |
| 30..... | 25 | 6 604 | 1 636 | 787 | 64..... | 38:3—4 | 334 | 144 | 72 |
| 31..... | 26 | 1 092 | 1 017 | 285 | 65..... | 39: 1 | 2 549 | 310 | 240 |
| Pohj. kantakaupunki • Norra stadskärnan | | 11 973 | 6 841 | 2 642 | 66..... | 39: 2 | 2 133 | 1 387 | 598 |
| | | | | | 67..... | 40: 1 | 152 | 52 | 29 |
| | | | | | 68..... | 40: 2 | 934 | 259 | 167 |
| | | | | | 69..... | 41 | 2 501 | 430 | 254 |
| | | | | | Koill. esikaupungit Nordöstra förstäderna | | 12 530 | 5 554 | 4 065 |

¹⁾ Sisältyy molempiin muihin sarakkeisiin. Väliummat ilmoittavat niiden henkilöiden lukumäärän, jotka sekä asuivat että työskentelevät ao. alueella.

Muist. Kaupunginosista ja osa-alueista on liitteet vuosikirjan lopussa. — Ks. muist. s. 10.

henkilöiden lukumäärä kaupunginosittain vuonna 1960
verksamman personer stadsdelsvis år 1960

| VL-kaupunginosa Folkräkn. stadsdel. | Virall. kaup.osa Officiell stadsdel | Asumia Bosatta | Työskenteleviä Sysse- satta | Sekä asuvia että työskent.) Såväl bo- satta som syssels.) | Virall. kaup.osa Officiell stadsdel | Asumia Bosatta | Työskenteleviä Sysse- satta | Sekä asuvia että työskent.) Såväl bo- satta som syssels.) |
|---|--|-------------------|-----------------------------------|--|--|-------------------|-----------------------------------|--|
| 70..... | 42 | 1 860 | 783 | 319 | 11 | 21 662 | 9 753 | 3 449 |
| 71..... | 43: 1 | 7 322 | 1 280 | 822 | 12 | 12 433 | 4 125 | 1 252 |
| 72..... | 43: 2 | 4 386 | 674 | 404 | 28 | 8 148 | 2 235 | 1 119 |
| 73..... | 43:3—4 | 137 | 2 948 | 89 | 29 | 12 821 | 2 567 | 1 467 |
| 74..... | 44 | 658 | 142 | 83 | 30 | 10 574 | 2 580 | 1 567 |
| 75..... | 45: 1,5 | 624 | 479 | 53 | 33 | 5 088 | 779 | 549 |
| 76..... | 45: 2 | 1 963 | 447 | 257 | 34 | 3 606 | 797 | 476 |
| 77..... | 45: 3 | 220 | 21 | 14 | 35 | 2 696 | 221 | 152 |
| 78..... | 45: 4 | 515 | 92 | 65 | 38 | 2 964 | 2 260 | 1 038 |
| 79..... | 47: 1 | 500 | 38 | 30 | 39 | 4 682 | 1 697 | 1 041 |
| 80..... | 47: 2 | 626 | 53 | 41 | 40 | 1 086 | 311 | 199 |
| 81..... | 47: 3 | 228 | 57 | 28 | 43 | 11 845 | 4 902 | 2 171 |
| 82..... | 48 | 15 | 10 | 8 | 45 | 3 322 | 1 039 | 483 |
| 83..... | 49: 1 | 644 | 130 | 73 | 46 | 4 058 | 5 330 | 1 436 |
| 84..... | 49: 2 | 462 | 121 | 71 | 47 | 1 354 | 148 | 101 |
| 85..... | 49: 3—4 | 137 | 147 | 21 | 49 | 1 478 | 440 | 214 |
| 86..... | 49: 5 | 235 | 42 | 30 | 53 | 72 | 77 | 70 |
| 87..... | 50 | 6 | 3 | 3 | | | | |
| 88..... | 51 | 359 | 396 | 264 | | | | |
| 89..... | 53: 2 | 54 | 55 | 53 | | | | |
| Itäiset esikaupungit Östra förstäderna | | 20 951 | 7 918 | 4 872 | | | | |
| Kantakaupunki • Stadskärnan | | 147 222 | 178 294 | 121 436 | | | | |
| Esikaupungit • Förstäderna | | 90 702 | 33 722 | 23 878 | | | | |
| Työpaikka ei kiinteä • Ej fast arbetsplats | | | 17 947 | | | | | |
| Tuntematon, kaupungin ulkopuolella ym. • Okänd, utanför staden m.fl. | | 2 338 | 10 299 | 1 263 | | | | |
| Kalkki • Samtliga | | 240 262 | 240 262 | | | | | |

¹⁾ Ingår i de båda andra kolumnerna. Mellansummorna anger antalet personer vilka var såväl bosatta som sysselsatta i det ifrågakvarande området.

Anm. Bilagor över stadsdelar och delområden finns i slutet av årsboken. — Se anm. på s. 11.

39. Ruotsinkielinen väestö iän, sukupuolen ja siviilisäädyn mukaan vuonna 1960
Den svenskspråkiga befolkningen efter ålder, kön och civilstånd år 1960

| Ikä · Ålder | Miehet · Män | | | | | | Naiset · Kvinnor | | | | | | Summa | | | | | |
|---------------|----------------------------|------------------------------------|--------------------------|-----------------------------------|--|---------------|----------------------------|------------------------------------|-----------------|-----------------------------------|---|---------------|----------------------------|------------------------------------|------------------------------------|-----------------------------------|--|---------------|
| | Naimat- tomia Ogitta | Naimi- sissa olevia Gitta | Leskiä Änk- lingar | Eron- neita Från- skilda | Asumu- eron saaneita Erhällit hem- skillnad | Summa | Naimat- tomia Ogitta | Naimi- sissa olevia Gitta | Leskiä Änkor | Eron- neita Från- skilda | Asu- museron saaneita Erhällit hem- skillnad | Summa | Naimat- tomia Ogitta | Naimi- sissa olevia Gitta | Leskiä Änk- lingar, änkor | Eron- neita Från- skilda | Asumu- eron saaneita Erhällit hem- skillnad | Summa |
| 0—4 | 1 569 | — | — | — | — | 1 569 | 1 531 | — | — | — | — | 1 531 | 3 100 | — | — | — | — | 3 100 |
| 5—9 | 1 630 | — | — | — | — | 1 630 | 1 640 | — | — | — | — | 1 640 | 3 270 | — | — | — | — | 3 270 |
| 10—14 | 2 249 | — | — | — | — | 2 249 | 2 288 | — | — | — | — | 2 288 | 4 537 | — | — | — | — | 4 537 |
| 15—19 | 2 290 | 16 | — | — | 1 | 2 307 | 2 434 | 50 | 1 | 1 | 1 | 2 487 | 4 724 | 66 | 1 | 1 | 2 | 4 794 |
| 20—24 | 1 294 | 408 | — | 4 | 11 | 1 717 | 1 272 | 740 | — | 11 | 11 | 2 034 | 2 566 | 1 148 | — | 15 | 22 | 3 751 |
| 25—29 | 452 | 1 091 | 2 | 31 | 20 | 1 596 | 484 | 1 156 | 5 | 49 | 26 | 1 720 | 936 | 2 247 | 7 | 80 | 46 | 3 316 |
| 30—34 | 255 | 1 364 | 2 | 64 | 30 | 1 715 | 406 | 1 346 | 14 | 106 | 27 | 1 899 | 661 | 2 710 | 16 | 170 | 57 | 3 614 |
| 35—39 | 193 | 1 551 | 7 | 70 | 24 | 1 845 | 433 | 1 595 | 53 | 166 | 31 | 2 278 | 626 | 3 146 | 60 | 236 | 55 | 4 123 |
| 40—44 | 157 | 1 613 | 14 | 80 | 26 | 1 890 | 460 | 1 643 | 143 | 207 | 40 | 2 493 | 617 | 3 256 | 157 | 287 | 66 | 4 383 |
| 45—49 | 131 | 1 781 | 14 | 121 | 37 | 2 084 | 554 | 1 752 | 265 | 265 | 26 | 2 862 | 685 | 3 533 | 279 | 386 | 63 | 4 946 |
| 50—54 | 175 | 2 069 | 44 | 121 | 28 | 2 437 | 771 | 1 833 | 440 | 284 | 35 | 3 363 | 946 | 3 902 | 484 | 405 | 63 | 5 800 |
| 55—59 | 145 | 1 702 | 78 | 94 | 25 | 2 044 | 869 | 1 444 | 657 | 267 | 19 | 3 256 | 1 014 | 3 146 | 735 | 361 | 44 | 5 300 |
| 60—64 | 120 | 1 300 | 94 | 68 | 13 | 1 595 | 806 | 1 070 | 883 | 228 | 9 | 2 996 | 926 | 2 370 | 977 | 296 | 22 | 4 591 |
| 65—69 | 101 | 989 | 118 | 43 | 10 | 1 261 | 719 | 687 | 1 019 | 145 | 13 | 2 583 | 820 | 1 676 | 1 137 | 188 | 23 | 3 844 |
| 70—74 | 55 | 566 | 153 | 20 | 4 | 798 | 552 | 344 | 962 | 85 | 1 | 1 944 | 607 | 910 | 1 115 | 105 | 5 | 2 742 |
| 75—79 | 27 | 270 | 105 | 8 | 3 | 413 | 404 | 148 | 820 | 39 | 2 | 1 413 | 431 | 418 | 925 | 47 | 5 | 1 826 |
| 80—84 | 10 | 100 | 74 | 4 | — | 188 | 216 | 41 | 471 | 27 | — | 755 | 226 | 141 | 545 | 31 | — | 943 |
| 85—89 | 5 | 26 | 29 | 2 | — | 62 | 81 | 5 | 187 | 6 | — | 279 | 86 | 31 | 216 | 8 | — | 341 |
| 90— | 1 | 2 | 8 | — | — | 11 | 27 | 3 | 62 | 5 | — | 97 | 28 | 5 | 70 | 5 | — | 108 |
| Tunt. · Okänd | 3 | 1 | — | 1 | — | 5 | 3 | — | 1 | — | — | 4 | 6 | 1 | 1 | 1 | — | 9 |
| Summa | 10 862 | 14 849 | 742 | 731 | 232 | 27 416 | 15 950 | 13 857 | 5 983 | 1 891 | 241 | 37 922 | 26 812 | 28 706 | 6 725 | 2 622 | 473 | 65 338 |
| 0—14 | 5 448 | — | — | — | — | 5 448 | 5 459 | — | — | — | — | 5 459 | 10 907 | — | — | — | — | 10 907 |
| 15—64 | 5 212 | 12 895 | 255 | 653 | 215 | 19 230 | 8 489 | 12 629 | 2 461 | 1 584 | 225 | 25 388 | 13 701 | 25 524 | 2 716 | 2 237 | 440 | 44 618 |
| 65— | 199 | 1 953 | 487 | 77 | 17 | 2 733 | 1 999 | 1 228 | 3 521 | 307 | 16 | 7 071 | 2 198 | 3 181 | 4 008 | 384 | 33 | 9 804 |
| Tunt. · Okänd | 3 | 1 | — | 1 | — | 5 | 3 | — | 1 | — | — | 4 | 6 | 1 | 1 | 1 | — | 9 |
| Summa | 10 862 | 14 849 | 742 | 731 | 232 | 27 416 | 15 950 | 13 857 | 5 983 | 1 891 | 241 | 37 922 | 26 812 | 28 706 | 6 725 | 2 622 | 473 | 65 338 |

**40. Ruokakunnat henkilöluvun sekä käytössä olevien huoneiden lukumäärän mukaan
vuonna 1960**

Hushåll efter antal personer samt antal av dem disponerade rum år 1960

| Henkilöluku Antal personer | Käytössä olevia huoneita • Disponerade rum | | | | | | | | Henkilöitä Personer |
|---|--|--------|---------|--------|--------|--------|--------|---------------------|------------------------|
| | Osa huoneesta Del av rum | 1 | 2 | 3 | 4 | 5 | 6— | Summa ¹⁾ | |
| A. Huoneistonhaltijaruokakunnat • Lägenhetsinnehavarhusåll | | | | | | | | | |
| 1 | 2 809 | 19 429 | 8 245 | 2 601 | 884 | 331 | 115 | 34 414 | 34 414 |
| 2 | 475 | 13 170 | 13 630 | 6 539 | 2 671 | 1 002 | 426 | 37 913 | 75 826 |
| 3 | 126 | 6 822 | 10 548 | 6 654 | 3 323 | 1 323 | 699 | 29 495 | 88 485 |
| 4 | 43 | 2 866 | 7 530 | 5 988 | 3 871 | 1 978 | 1 051 | 23 327 | 93 308 |
| 5 | 12 | 735 | 2 981 | 2 861 | 2 266 | 1 593 | 1 123 | 11 571 | 57 855 |
| 6 | 6 | 183 | 946 | 1 017 | 905 | 696 | 730 | 4 483 | 26 898 |
| 7— | 2 | 70 | 394 | 504 | 424 | 309 | 456 | 2 159 | 16 164 |
| Ruokakuntia • Hushåll | 3 473 | 43 275 | 44 274 | 26 164 | 14 344 | 7 232 | 4 600 | 143 362 | — |
| Henkilöitä • Per- soner | 4 423 | 83 002 | 120 768 | 83 811 | 51 612 | 28 653 | 20 681 | — | 392 950 |
| B. Alivuokrataisruokakunnat • Underhyresgästhusåll | | | | | | | | | |
| 1 | 11 803 | 13 631 | 202 | 15 | 1 | 1 | 2 | 25 663 | 25 663 |
| 2 | 331 | 2 634 | 262 | 6 | 3 | — | 2 | 3 238 | 6 476 |
| 3 | 112 | 1 100 | 215 | 28 | 7 | — | — | 1 462 | 4 386 |
| 4 | 26 | 363 | 97 | 25 | 8 | 3 | 1 | 523 | 2 092 |
| 5 | 8 | 82 | 49 | 12 | 5 | 1 | — | 157 | 785 |
| 6 | 1 | 16 | 7 | 8 | 1 | 1 | — | 34 | 204 |
| 7— | — | 9 | — | 2 | 1 | — | — | 12 | 87 |
| Ruokakuntia • Hushåll | 12 281 | 17 835 | 832 | 96 | 26 | 6 | 5 | 31 089 | — |
| Henkilöitä • Per- soner | 12 951 | 24 223 | 2 046 | 333 | 98 | 24 | 10 | — | 39 693 |

¹⁾ Tuntematon huoneluku ml. ²⁾ Inkl. okänt rumsantal.

Muist. Keittiö lasketaan huoneeksi. • *Anm.* Kök räknas som rum.

Taulukkoon ei sisälly ryhmä »Muut ruokakunnat» (esim. vakituisesti asuntoloissa asuvat, asunnottomat, ulkomailla sekä kaupungin ulkopuolella asuvat henkilöt, jotka olivat henkikirjoissa Helsingissä). I tabellen ingår ej gruppen »Övriga hushåll» (t.ex. personer stadigvarande bosatta i internat, bostadslösa, personer som var bosatta utomlands eller utanför staden, men mantalsskrivna i Helsingfors).

41. Ruokakuntien päämiehet ja huoneistonhaltijat iän, sukupuolen ja siviilisäädyn mukaan vuonna 1960
Hushållens huvudmän samt lägenhetsinnehavarna efter ålder, kön och civilstånd år 1960

| Ikä • Ålder | Siviilisäätö • Civilstånd | | | | | | | | | | | |
|----------------------------|---------------------------|---|--------------------|---|----------------------|---|---------------------|---|-------------------------|---|-----------------------|---|
| | Naimaton • Ogift | | Naimissa • Gift | | Leski • Änking, änka | | Eronnut • Frånskild | | Asumusero • Hemskillnad | | Yhteensä • Sammanlagt | |
| | Kaikki Samtliga | Siitä huoneiston- haltijoita Därav lägenhets- innehavare | Kaikki Samtliga | Siitä huoneiston- haltijoita Därav lägenhets- innehavare | Kaikki Samtliga | Siitä huoneiston- haltijoita Därav lägenhets- innehavare | Kaikki Samtliga | Siitä huoneiston- haltijoita Därav lägenhets- innehavare | Kaikki Samtliga | Siitä huoneiston- haltijoita Därav lägenhets- innehavare | Kaikki Samtliga | Siitä huoneiston- haltijoita Därav lägenhets- innehavare |
| <i>A. Miehet • Män</i> | | | | | | | | | | | | |
| —19 | 1 254 | 80 | 186 | 113 | — | — | 1 | 1 | 1 | — | 1 442 | 194 |
| 20—24 | 3 707 | 467 | 4 461 | 3 526 | 3 | 1 | 30 | 8 | 51 | 11 | 8 252 | 4 013 |
| 25—29 | 3 122 | 660 | 10 597 | 9 429 | 18 | 8 | 160 | 58 | 140 | 59 | 14 037 | 10 214 |
| 30—34 | 2 007 | 577 | 11 932 | 11 178 | 31 | 23 | 336 | 136 | 173 | 73 | 14 479 | 11 987 |
| 35—39 | 1 180 | 410 | 11 107 | 10 613 | 51 | 41 | 465 | 178 | 175 | 79 | 12 978 | 11 321 |
| 40—44 | 798 | 289 | 10 312 | 9 978 | 101 | 71 | 448 | 194 | 156 | 67 | 11 815 | 10 599 |
| 45—49 | 811 | 335 | 11 093 | 10 739 | 153 | 116 | 713 | 289 | 206 | 100 | 12 976 | 11 579 |
| 50—59 | 1 483 | 652 | 19 704 | 19 176 | 663 | 517 | 1 156 | 514 | 293 | 150 | 23 299 | 21 009 |
| 60—69 | 776 | 414 | 9 551 | 9 323 | 845 | 709 | 440 | 229 | 108 | 55 | 11 720 | 10 730 |
| 70— | 290 | 182 | 3 454 | 3 367 | 1 023 | 892 | 114 | 68 | 29 | 13 | 4 910 | 4 522 |
| Tuntematon Okänd | 6 | — | 6 | 5 | 1 | 1 | 4 | 1 | — | — | 17 | 7 |
| <i>Summa</i> | <i>15 434</i> | <i>4 066</i> | <i>92 403</i> | <i>87 447</i> | <i>2 889</i> | <i>2 379</i> | <i>3 867</i> | <i>1 676</i> | <i>1 332</i> | <i>607</i> | <i>115 925</i> | <i>96 175</i> |
| <i>B. Naiset • Kvinnor</i> | | | | | | | | | | | | |
| —19 | 1 873 | 153 | 25 | 4 | 3 | 1 | 4 | 2 | 8 | 1 | 1 913 | 161 |
| 20—24 | 4 865 | 653 | 161 | 53 | 6 | 5 | 105 | 45 | 113 | 56 | 5 250 | 812 |
| 25—29 | 3 665 | 933 | 189 | 87 | 65 | 48 | 368 | 239 | 229 | 136 | 4 516 | 1 443 |
| 30—34 | 2 693 | 1 058 | 185 | 112 | 164 | 133 | 653 | 478 | 224 | 164 | 3 919 | 1 945 |
| 35—39 | 2 516 | 1 306 | 204 | 135 | 377 | 334 | 1 050 | 855 | 256 | 203 | 4 403 | 2 833 |
| 40—44 | 2 419 | 1 478 | 177 | 130 | 825 | 731 | 1 306 | 1 096 | 256 | 200 | 4 983 | 3 635 |
| 45—49 | 2 942 | 1 893 | 247 | 185 | 1 575 | 1 420 | 1 596 | 1 310 | 276 | 225 | 6 636 | 5 033 |
| 50—59 | 6 320 | 4 312 | 407 | 315 | 5 495 | 5 001 | 2 768 | 2 375 | 339 | 273 | 15 329 | 12 276 |
| 60—69 | 4 853 | 3 497 | 196 | 155 | 7 211 | 6 561 | 1 341 | 1 129 | 96 | 71 | 13 697 | 11 413 |
| 70— | 2 855 | 1 932 | 78 | 61 | 6 164 | 5 291 | 425 | 338 | 14 | 11 | 9 536 | 7 633 |
| Tuntematon Okänd | 6 | 3 | — | — | 1 | — | 1 | — | — | — | 8 | 3 |
| <i>Summa</i> | <i>35 007</i> | <i>17 218</i> | <i>1 869</i> | <i>1 237</i> | <i>21 886</i> | <i>19 525</i> | <i>9 617</i> | <i>7 867</i> | <i>1 811</i> | <i>1 340</i> | <i>70 190</i> | <i>47 187</i> |
| Kaikki • Samtliga | 50 441 | 21 284 | 94 272 | 88 684 | 24 775 | 21 904 | 13 484 | 9 543 | 3 143 | 1 947 | 186 115 | 143 362 |

42. Perheet perhetyypin, perheen suuruuden ja alle 18-vuotiaiden lasten luvun mukaan

vuonna 1960

Familjer efter familjetyp, familjens storlek och antal barn under 18 år år 1960

| Perheen henkilö- luku - Antal pers. i familjen | Alle 18 v:n lasten luku Antal barn under 18 år | Perhetyppi - Familjetyp | | | | Perheitä kaikkiaan Samtliga familjer | Perheitä, joilla on oma huoneisto Därav med egen bostad | Alle 18 v. lapsia Barn under 18 år | Perheitä, joissa on alle 18 v. lapsia - Familjer med barn under 18 år |
|--|---|--|--|--------------------------------------|---|---|---|---|---|
| | | Aviopuolisot ilman lapsia Makar utan barn | Aviopuolisot ja lapsia Makar med barn | Mies ja lapsia Man och barn | Nainen ja lapsia Kvinna och barn | | | | |
| 2 | 0 | 29 203 | — | 550 | 6 041 | 35 794 | 33 669 | — | — |
| | 1 | — | — | 512 | 5 271 | 5 783 | 4 966 | 5 783 | 5 783 |
| | <i>Summa</i> | <i>29 203</i> | — | <i>1 062</i> | <i>11 312</i> | <i>41 577</i> | <i>38 635</i> | <i>5 783</i> | <i>5 783</i> |
| 3 | 0 | — | 5 470 | 99 | 1 039 | 6 608 | 6 522 | — | — |
| | 1 | — | 20 973 | 88 | 835 | 21 896 | 20 630 | 21 896 | 21 896 |
| | 2 | — | — | 171 | 1 865 | 2 036 | 1 887 | 4 072 | 2 036 |
| <i>Summa</i> | — | <i>26 443</i> | <i>358</i> | <i>3 739</i> | <i>30 540</i> | <i>29 039</i> | <i>25 968</i> | <i>23 932</i> | |
| 4 | 0 | — | 1 286 | 16 | 137 | 1 439 | 1 433 | — | — |
| | 1 | — | 3 217 | 24 | 190 | 3 431 | 3 409 | 3 431 | 3 431 |
| | 2 | — | 17 612 | 34 | 268 | 17 914 | 17 400 | 35 828 | 17 914 |
| 3 | — | — | 41 | 510 | 551 | 517 | 1 653 | 551 | |
| <i>Summa</i> | — | <i>22 115</i> | <i>115</i> | <i>1 105</i> | <i>23 335</i> | <i>22 759</i> | <i>40 912</i> | <i>21 896</i> | |
| 5 | 0 | — | 189 | 3 | 21 | 213 | 211 | — | — |
| | 1 | — | 830 | 7 | 40 | 877 | 876 | 877 | 877 |
| | 2 | — | 1 545 | 10 | 59 | 1 614 | 1 602 | 3 228 | 1 614 |
| 3 | — | 7 054 | 4 | 66 | 7 124 | 6 970 | 21 372 | 7 124 | |
| 4 | — | — | 9 | 137 | 146 | 141 | 584 | 146 | |
| <i>Summa</i> | — | <i>9 618</i> | <i>33</i> | <i>323</i> | <i>9 974</i> | <i>9 800</i> | <i>26 061</i> | <i>9 761</i> | |
| 6 | 0 | — | 23 | — | 3 | 26 | 26 | — | — |
| | 1 | — | 127 | 2 | 2 | 131 | 131 | 131 | 131 |
| | 2 | — | 372 | 1 | 10 | 383 | 380 | 766 | 383 |
| 3 | — | 530 | 1 | 21 | 552 | 546 | 1 656 | 552 | |
| 4 | — | 2 093 | 2 | 21 | 2 116 | 2 089 | 8 464 | 2 116 | |
| 5 | — | — | 3 | 45 | 48 | 43 | 240 | 48 | |
| <i>Summa</i> | — | <i>3 145</i> | <i>9</i> | <i>102</i> | <i>3 256</i> | <i>3 215</i> | <i>11 257</i> | <i>3 230</i> | |
| 7 | 0 | — | 5 | — | — | 5 | 5 | — | — |
| | 1 | — | 11 | — | 1 | 12 | 12 | 12 | 12 |
| | 2 | — | 59 | 1 | 2 | 62 | 62 | 124 | 62 |
| 3 | — | 123 | — | 6 | 129 | 129 | 387 | 129 | |
| 4 | — | 168 | — | 5 | 173 | 170 | 692 | 173 | |
| 5 | — | 563 | — | 7 | 570 | 558 | 2 850 | 570 | |
| 6 | — | — | 1 | 8 | 9 | 9 | 54 | 9 | |
| <i>Summa</i> | — | <i>929</i> | <i>2</i> | <i>29</i> | <i>960</i> | <i>945</i> | <i>4 119</i> | <i>955</i> | |
| 8 | 1 | — | 4 | — | — | 4 | 4 | 4 | 4 |
| | 2 | — | 7 | — | — | 7 | 7 | 14 | 7 |
| | 3 | — | 24 | — | — | 24 | 24 | 72 | 24 |
| 4 | — | 35 | — | — | 35 | 35 | 140 | 35 | |
| 5 | — | 49 | — | 2 | 51 | 49 | 255 | 51 | |
| 6 | — | 157 | — | 1 | 158 | 155 | 948 | 158 | |
| 7 | — | — | 1 | 4 | 5 | 5 | 35 | 5 | |
| <i>Summa</i> | — | <i>276</i> | <i>1</i> | <i>7</i> | <i>284</i> | <i>279</i> | <i>1 468</i> | <i>284</i> | |

Jatkoa • Fortsättning

Jatkoa • Fortsättning

| Perheen henkilö- luku • Antal pers. i familjen | Alle 18 v:n lasten luku Antal barn under 18 år | Perhetyyppi • Familjetyp | | | | Perheitä kaikkiaan Samtliga familjer | Perheitä, joilla on oma huoneisto Därav med egen bostad | Alle 18 v. lapsia Barn under 18 år | Perheitä, joissa on alle 18 v. lapsia Familjer med barn under 18 år |
|--|---|---|---|--------------------------------------|---|---|---|---|---|
| | | Avioliittoliset ilman lapsia Makar utan barn | Avioliittoliset ja lapsia Makar med barn | Mies ja lapsia Man och barn | Nainen ja lapsia Kvinna och barn | | | | |
| 9 | 1 | — | 1 | — | — | 1 | 1 | 1 | 1 |
| | 2 | — | 2 | — | — | 2 | 2 | 4 | 2 |
| | 3 | — | 3 | — | — | 3 | 2 | 9 | 3 |
| | 4 | — | 9 | — | — | 9 | 9 | 36 | 9 |
| | 5 | — | 17 | — | — | 17 | 17 | 85 | 17 |
| | 6 | — | 19 | — | — | 19 | 19 | 114 | 19 |
| | 7 | — | 64 | — | — | 1 | 65 | 455 | 65 |
| | <i>Summa</i> | — | 115 | — | 1 | 116 | 115 | 704 | 116 |
| 10 | 3 | — | 1 | — | — | 1 | 1 | 3 | 1 |
| | 4 | — | 2 | — | — | 2 | 2 | 8 | 2 |
| | 5 | — | 1 | — | 1 | 2 | 2 | 10 | 2 |
| | 6 | — | 5 | — | — | 5 | 5 | 30 | 5 |
| | 7 | — | 13 | — | 1 | 14 | 14 | 98 | 14 |
| | 8 | — | 14 | — | — | 14 | 14 | 112 | 14 |
| | | <i>Summa</i> | — | 36 | — | 2 | 38 | 38 | 261 |
| 11 | 5 | — | 1 | — | — | 1 | 1 | 5 | 1 |
| | 6 | — | 1 | — | — | 1 | 1 | 6 | 1 |
| | 8 | — | 2 | — | — | 2 | 2 | 16 | 2 |
| | 9 | — | 3 | — | — | 3 | 3 | 27 | 3 |
| | | <i>Summa</i> | — | 7 | — | — | 7 | 7 | 54 |
| 12 | 8 | — | 1 | — | — | 1 | 1 | 8 | 1 |
| | 9 | — | 1 | — | — | 1 | 1 | 9 | 1 |
| | 10 | — | 2 | — | — | 2 | 2 | 20 | 2 |
| | | <i>Summa</i> | — | 4 | — | — | 4 | 4 | 37 |
| 13 | 8 | — | 1 | — | — | 1 | 1 | 8 | 1 |
| | 10 | — | 2 | — | — | 2 | 2 | 20 | 2 |
| | 11 | — | 1 | — | — | 1 | 1 | 11 | 1 |
| | | <i>Summa</i> | — | 4 | — | — | 4 | 4 | 39 |
| Yhteensä Summa | 0 | 29 203 | 6 973 | 668 | 7 241 | 44 085 | 41 866 | — | — |
| | 1 | — | 25 163 | 633 | 6 339 | 32 135 | 30 029 | 32 135 | 32 135 |
| | 2 | — | 19 597 | 217 | 2 204 | 22 018 | 21 340 | 44 036 | 22 018 |
| | 3 | — | 7 735 | 46 | 603 | 8 384 | 8 189 | 25 152 | 8 384 |
| | 4 | — | 2 307 | 11 | 163 | 2 481 | 2 446 | 9 924 | 2 481 |
| | 5 | — | 631 | 3 | 55 | 689 | 670 | 3 445 | 689 |
| | 6 | — | 182 | 1 | 9 | 192 | 189 | 1 152 | 192 |
| | 7 | — | 77 | 1 | 6 | 84 | 84 | 588 | 84 |
| | 8 | — | 18 | — | — | 18 | 18 | 144 | 18 |
| | 9 | — | 4 | — | — | 4 | 4 | 36 | 4 |
| | 10 | — | 4 | — | — | 4 | 4 | 40 | 4 |
| | 11 | — | 1 | — | — | 1 | 1 | 11 | 1 |
| Kaikkiaan Sammanlagt | | 29 203 | 62 692 | 1 580 | 16 620 | 110 095 | 104 840 | 116 663 | 66 010 |

43. Naimisissa olevia¹⁾ 1 000 samaa sukupuolta olevaa kohden eri ikäryhmissä vuosina 1870—1960
Antal gifta¹⁾ per 1 000 personer av samma kön i olika åldersgrupper åren 1870—1960

| Vuosi År | 15—19 | 20—24 | 25—29 | 30—34 | 35—39 | 40—44 | 45—49 | 50—54 | 55—59 | 60—64 | 65— | Summa |
|-------------|-------------------------|-------|-------|-------|-------|-------|-------|-------|-------|-------|-------|-------|
| | <i>Miehet • Män</i> | | | | | | | | | | | |
| 1870 | 3.6 | 90.6 | 275.0 | 512.4 | 652.8 | 725.8 | 738.8 | 715.6 | 712.0 | 602.2 | 524.0 | 369.4 |
| 1880 | 2.7 | 124.9 | 307.3 | 577.4 | 725.6 | 746.7 | 773.1 | 790.2 | 776.2 | 674.9 | 650.8 | 385.3 |
| 1890 | 1.0 | 99.1 | 343.1 | 589.8 | 711.4 | 755.4 | 772.8 | 771.0 | 770.5 | 713.9 | 607.5 | 399.2 |
| 1900 | 1.9 | 110.5 | 362.2 | 619.7 | 729.5 | 761.5 | 780.0 | 753.3 | 743.8 | 722.1 | 630.7 | 419.2 |
| 1910 | 2.7 | 110.3 | 404.6 | 637.8 | 736.4 | 776.0 | 790.6 | 754.3 | 757.1 | 708.8 | 599.8 | 455.6 |
| 1920 | 1.2 | 89.8 | 374.9 | 619.7 | 731.4 | 770.4 | 784.9 | 775.0 | 785.2 | 707.9 | 629.7 | 481.5 |
| 1930 | 2.3 | 112.7 | 420.3 | 652.0 | 749.9 | 789.5 | 819.7 | 798.5 | 789.2 | 760.0 | 648.2 | 500.4 |
| 1946 | 12.3 | 208.4 | 566.1 | 746.2 | 803.1 | 818.5 | 823.5 | 822.7 | 805.3 | 782.2 | 666.8 | 638.7 |
| 1950 | 17.2 | 263.0 | 624.5 | 785.9 | 830.4 | 843.4 | 841.0 | 842.0 | 831.5 | 799.2 | 692.7 | 677.8 |
| 1960 | 15.4 | 309.1 | 667.3 | 773.7 | 816.2 | 849.3 | 839.4 | 842.5 | 821.2 | 809.7 | 716.4 | 649.2 |
| | <i>Naiset • Kvinnor</i> | | | | | | | | | | | |
| 1870 | 27.7 | 184.0 | 379.8 | 544.5 | 570.7 | 557.5 | 533.8 | 417.8 | 299.4 | 233.1 | 124.8 | 356.2 |
| 1880 | 20.5 | 173.5 | 389.4 | 508.0 | 590.6 | 567.2 | 536.4 | 499.4 | 396.2 | 272.9 | 132.7 | 360.2 |
| 1890 | 15.7 | 159.0 | 378.0 | 514.7 | 582.7 | 557.5 | 508.3 | 441.1 | 389.7 | 304.7 | 155.4 | 347.6 |
| 1900 | 15.3 | 161.0 | 376.9 | 519.3 | 567.1 | 589.2 | 538.7 | 480.0 | 389.7 | 313.2 | 176.4 | 341.0 |
| 1910 | 18.7 | 175.3 | 397.0 | 534.5 | 568.0 | 563.0 | 550.4 | 491.1 | 424.8 | 329.6 | 181.2 | 348.1 |
| 1920 | 9.2 | 133.0 | 343.7 | 475.8 | 521.8 | 540.7 | 517.6 | 461.7 | 407.6 | 320.7 | 182.0 | 331.2 |
| 1930 | 15.5 | 164.7 | 400.7 | 513.1 | 539.9 | 524.8 | 494.8 | 450.1 | 386.0 | 292.7 | 172.2 | 348.9 |
| 1946 | 30.2 | 283.8 | 516.2 | 585.1 | 603.2 | 571.8 | 525.1 | 471.0 | 388.9 | 303.5 | 162.5 | 431.0 |
| 1950 | 40.8 | 328.5 | 590.9 | 651.9 | 645.7 | 619.1 | 561.6 | 488.1 | 410.5 | 319.4 | 161.8 | 464.2 |
| 1960 | 45.9 | 406.1 | 656.4 | 706.9 | 699.6 | 662.1 | 607.5 | 548.3 | 455.2 | 350.5 | 180.3 | 470.8 |

¹⁾ Asumuserossa olevat ml. ²⁾ Inkl. hemskilda.

44. Naisia 1 000 miestä kohden eri ikäryhmissä vuosina 1870—1960
Antal kvinnor per 1 000 män i olika åldersgrupper åren 1870—1960

| Vuosi År | 0—4 | 5—9 | 10—14 | 15—19 | 20—24 | 25—29 | 30—34 | 35—39 | 40—44 | 45—49 | 50—54 | 55—59 | 60—64 | 65— | Summa |
|-------------|-------|---------|---------|---------|---------|---------|---------|---------|---------|---------|---------|---------|---------|---------|---------|
| 1870 | 936.2 | 945.3 | 988.0 | 974.5 | 755.1 | 633.6 | 777.0 | 1 008.1 | 1 279.2 | 1 302.9 | 1 496.6 | 1 621.4 | 1 966.9 | 2 735.6 | 945.8 |
| 1880 | 932.6 | 1 053.9 | 962.8 | 870.0 | 517.5 | 777.9 | 974.5 | 1 078.3 | 1 097.5 | 1 158.5 | 1 392.7 | 1 485.9 | 1 968.2 | 2 609.0 | 920.7 |
| 1890 | 946.3 | 1 030.4 | 1 040.8 | 1 084.0 | 665.1 | 937.7 | 1 097.2 | 1 120.7 | 1 178.7 | 1 333.6 | 1 362.7 | 1 539.5 | 2 035.4 | 2 573.8 | 1 037.9 |
| 1900 | 995.9 | 1 003.6 | 1 031.1 | 1 308.6 | 867.9 | 1 086.1 | 1 169.1 | 1 141.0 | 1 250.9 | 1 346.9 | 1 428.7 | 1 714.3 | 1 756.4 | 2 639.6 | 1 139.8 |
| 1910 | 991.4 | 1 022.9 | 1 080.0 | 1 368.9 | 1 250.0 | 1 235.2 | 1 140.1 | 1 150.4 | 1 204.5 | 1 214.8 | 1 417.0 | 1 555.6 | 1 745.4 | 2 508.1 | 1 220.0 |
| 1920 | 964.8 | 1 000.3 | 1 046.4 | 1 349.7 | 1 650.4 | 1 433.0 | 1 372.7 | 1 399.2 | 1 305.1 | 1 335.5 | 1 376.8 | 1 485.8 | 1 846.7 | 2 527.6 | 1 346.6 |
| 1930 | 972.9 | 982.0 | 1 023.7 | 1 360.4 | 1 444.8 | 1 276.9 | 1 381.7 | 1 363.9 | 1 418.5 | 1 498.4 | 1 492.3 | 1 585.7 | 1 817.4 | 2 531.1 | 1 358.8 |
| 1946 | 927.1 | 960.8 | 981.3 | 1 246.9 | 1 564.8 | 1 468.2 | 1 335.4 | 1 349.7 | 1 327.7 | 1 501.2 | 1 535.6 | 1 706.1 | 1 941.1 | 2 619.2 | 1 374.7 |
| 1950 | 957.3 | 946.6 | 961.3 | 1 180.2 | 1 272.1 | 1 348.9 | 1 360.3 | 1 334.7 | 1 367.0 | 1 376.3 | 1 570.1 | 1 670.6 | 1 932.9 | 2 635.1 | 1 334.8 |
| 1960 | 949.5 | 981.6 | 974.8 | 1 101.9 | 1 224.7 | 1 085.7 | 1 088.8 | 1 274.0 | 1 365.1 | 1 402.4 | 1 450.2 | 1 519.5 | 1 869.0 | 2 583.7 | 1 277.8 |

45. Väestö ikäryhmittäin; keskiikäkiluku vuosina 1956—62
Befolkning i åldersgrupper; medelfolkvärdet åren 1956—62

| Vuosi År | Ikäryhmä • Åldersgrupp | | | | | | | | | | | Summa | |
|-------------------------|------------------------|--------|--------|--------|--------|--------|--------|--------|--------|--------|--------|-------|---------|
| | 0 | 1—4 | 5—9 | 10—14 | 15—19 | 20—29 | 30—39 | 40—49 | 50—59 | 60—69 | 70—79 | | 80— |
| <i>Miehiä • Män</i> | | | | | | | | | | | | | |
| 1962.. | 3 912 | 13 793 | 16 232 | 16 904 | 18 995 | 36 312 | 31 574 | 25 824 | 25 058 | 12 996 | 4 993 | 927 | 207 520 |
| 1961.. | 3 645 | 13 638 | 15 753 | 17 792 | 17 468 | 33 948 | 30 565 | 25 995 | 24 584 | 12 552 | 4 799 | 890 | 201 629 |
| 1960.. | 3 559 | 13 804 | 15 553 | 18 774 | 15 751 | 31 886 | 29 942 | 26 303 | 24 015 | 12 150 | 4 580 | 859 | 197 176 |
| 1959.. | 3 604 | 13 928 | 15 685 | 19 091 | 14 232 | 30 660 | 29 292 | 26 950 | 23 338 | 11 801 | 4 381 | 803 | 193 765 |
| 1958.. | 3 667 | 13 750 | 16 056 | 18 596 | 13 418 | 29 801 | 28 458 | 27 623 | 22 558 | 11 371 | 4 159 | 764 | 190 221 |
| 1957.. | 3 750 | 13 334 | 16 658 | 17 465 | 12 767 | 28 840 | 27 829 | 28 065 | 21 683 | 11 016 | 3 936 | 733 | 186 076 |
| 1956.. | 3 630 | 12 912 | 17 525 | 16 025 | 11 684 | 27 810 | 27 264 | 28 390 | 20 736 | 10 710 | 3 775 | 692 | 181 153 |
| <i>Naisia • Kvinnor</i> | | | | | | | | | | | | | |
| 1962.. | 3 872 | 13 128 | 15 850 | 16 487 | 20 611 | 42 180 | 35 412 | 35 811 | 36 981 | 25 500 | 13 851 | 3 632 | 263 315 |
| 1961.. | 3 579 | 12 869 | 15 474 | 17 343 | 19 045 | 39 314 | 35 356 | 36 102 | 36 273 | 24 879 | 13 362 | 3 449 | 257 045 |
| 1960.. | 3 417 | 13 015 | 15 252 | 18 301 | 17 349 | 36 997 | 35 679 | 36 382 | 35 592 | 24 323 | 12 862 | 3 283 | 252 452 |
| 1959.. | 3 375 | 13 198 | 15 332 | 18 673 | 15 622 | 35 880 | 35 713 | 37 302 | 34 758 | 23 692 | 12 391 | 3 113 | 249 049 |
| 1958.. | 3 401 | 13 154 | 15 630 | 18 189 | 14 574 | 34 964 | 35 541 | 38 252 | 33 899 | 22 982 | 11 854 | 2 958 | 245 398 |
| 1957.. | 3 520 | 12 963 | 16 192 | 16 983 | 13 640 | 34 089 | 35 798 | 38 719 | 32 865 | 22 349 | 11 289 | 2 829 | 241 236 |
| 1956.. | 3 493 | 12 647 | 16 998 | 15 576 | 12 307 | 33 500 | 35 818 | 39 071 | 31 665 | 21 613 | 10 743 | 2 689 | 236 120 |
| <i>Summa</i> | | | | | | | | | | | | | |
| 1962.. | 7 784 | 26 921 | 32 082 | 33 391 | 39 606 | 78 492 | 66 986 | 61 635 | 62 039 | 38 496 | 18 844 | 4 559 | 470 835 |
| 1961.. | 7 224 | 26 507 | 31 227 | 35 135 | 36 513 | 73 262 | 65 921 | 62 097 | 60 857 | 37 431 | 18 161 | 4 339 | 458 674 |
| 1960.. | 6 976 | 26 819 | 30 805 | 37 075 | 33 100 | 68 883 | 65 621 | 62 685 | 59 607 | 36 473 | 17 442 | 4 142 | 449 628 |
| 1959.. | 6 979 | 27 126 | 31 017 | 37 764 | 29 854 | 66 540 | 65 005 | 64 252 | 58 096 | 35 493 | 16 772 | 3 916 | 442 814 |
| 1958.. | 7 068 | 26 904 | 31 686 | 36 785 | 27 992 | 64 765 | 63 999 | 65 875 | 56 457 | 34 353 | 16 013 | 3 722 | 435 619 |
| 1957.. | 7 270 | 26 297 | 32 850 | 34 448 | 26 407 | 62 929 | 63 627 | 66 784 | 54 548 | 33 365 | 15 225 | 3 562 | 427 312 |
| 1956.. | 7 123 | 25 559 | 34 523 | 31 601 | 23 991 | 61 310 | 63 082 | 67 461 | 52 401 | 32 323 | 14 518 | 3 381 | 417 273 |

46. Väestö iän mukaan vuosien 1961—62 päättyessä
Befolkning efter ålder vid utgången av åren 1961—62

| Ikä, vuotta Ålder, år | Absoluuttiset luvut • Absoluta tal | | | | | | % | | | | | |
|--------------------------|------------------------------------|----------------|----------------|----------------|----------------|----------------|--------------|--------------|--------------|--------------|--------------|--------------|
| | 1961 | | | 1962 | | | 1961 | | | 1962 | | |
| | M | N Kv | Summa | M | N Kv | Summa | M | N Kv | Summa | M | N Kv | Summa |
| 0—4 | 17 440 | 16 638 | 34 078 | 17 970 | 17 362 | 35 332 | 8.5 | 6.4 | 7.3 | 8.6 | 6.5 | 7.4 |
| 5—9 | 15 988 | 15 720 | 31 708 | 16 475 | 15 982 | 32 457 | 7.8 | 6.0 | 6.8 | 7.8 | 6.0 | 6.8 |
| 10—14 | 17 231 | 16 798 | 34 029 | 16 577 | 16 175 | 32 752 | 8.4 | 6.5 | 7.3 | 7.9 | 6.1 | 6.9 |
| 15—19 | 18 143 | 19 590 | 37 733 | 19 848 | 21 632 | 41 480 | 8.9 | 7.5 | 8.1 | 9.4 | 8.1 | 8.7 |
| 20—24 | 17 962 | 22 291 | 40 253 | 18 968 | 23 538 | 42 506 | 8.8 | 8.6 | 8.7 | 9.0 | 8.8 | 8.9 |
| 25—29 | 17 318 | 18 709 | 36 027 | 18 377 | 19 821 | 38 198 | 8.5 | 7.2 | 7.8 | 8.7 | 7.4 | 8.0 |
| 30—34 | 16 677 | 17 613 | 34 290 | 17 248 | 18 064 | 35 312 | 8.2 | 6.8 | 7.4 | 8.2 | 6.8 | 7.4 |
| 35—39 | 14 369 | 17 740 | 32 109 | 14 853 | 17 407 | 32 260 | 7.0 | 6.8 | 6.9 | 7.1 | 6.5 | 6.8 |
| 40—44 | 12 782 | 17 460 | 30 242 | 12 986 | 17 609 | 30 595 | 6.3 | 6.7 | 6.5 | 6.2 | 6.6 | 6.4 |
| 45—49 | 13 098 | 18 583 | 31 681 | 12 782 | 17 968 | 30 750 | 6.4 | 7.1 | 6.8 | 6.1 | 6.8 | 6.4 |
| 50—54 | 13 828 | 19 797 | 33 625 | 13 810 | 19 938 | 33 748 | 6.8 | 7.6 | 7.2 | 6.6 | 7.5 | 7.1 |
| 55—59 | 11 052 | 16 780 | 27 832 | 11 427 | 17 448 | 28 875 | 5.4 | 6.5 | 6.0 | 5.4 | 6.5 | 6.0 |
| 60—64 | 7 655 | 14 023 | 21 678 | 8 080 | 14 454 | 22 534 | 3.7 | 5.4 | 4.7 | 3.8 | 5.4 | 4.7 |
| 65—69 | 5 135 | 11 160 | 16 295 | 5 120 | 11 365 | 16 485 | 2.5 | 4.3 | 3.5 | 2.4 | 4.3 | 3.5 |
| 70—74 | 3 247 | 8 456 | 11 703 | 3 345 | 8 673 | 12 018 | 1.6 | 3.3 | 2.5 | 1.6 | 3.3 | 2.5 |
| 75—79 | 1 666 | 5 200 | 6 866 | 1 729 | 5 371 | 7 100 | 0.8 | 2.0 | 1.5 | 0.8 | 2.0 | 1.5 |
| 80—84 | 637 | 2 450 | 3 087 | 694 | 2 617 | 3 311 | 0.3 | 0.9 | 0.7 | 0.3 | 1.0 | 0.7 |
| 85—89 | 207 | 847 | 1 054 | 219 | 860 | 1 079 | 0.1 | 0.3 | 0.2 | 0.1 | 0.3 | 0.2 |
| 90— | 45 | 236 | 281 | 52 | 255 | 307 | 0.0 | 0.1 | 0.1 | 0.0 | 0.1 | 0.1 |
| <i>Summa</i> | <i>204 480</i> | <i>260 091</i> | <i>464 571</i> | <i>210 560</i> | <i>266 539</i> | <i>477 099</i> | <i>100.0</i> | <i>100.0</i> | <i>100.0</i> | <i>100.0</i> | <i>100.0</i> | <i>100.0</i> |
| 0—6 | 24 180 | 23 073 | 47 253 | 24 944 | 23 904 | 48 848 | 11.8 | 8.9 | 10.2 | 11.8 | 9.0 | 10.2 |
| 7—14 | 26 479 | 26 083 | 52 562 | 26 078 | 25 615 | 51 693 | 13.0 | 10.0 | 11.3 | 12.4 | 9.6 | 10.8 |
| 15—64 | 142 884 | 182 586 | 325 470 | 148 379 | 187 879 | 336 258 | 69.9 | 70.2 | 70.0 | 70.5 | 70.5 | 70.5 |
| 65— | 10 937 | 28 349 | 39 286 | 11 159 | 29 141 | 40 300 | 5.3 | 10.9 | 8.5 | 5.3 | 10.9 | 8.5 |
| <i>Summa</i> | <i>204 480</i> | <i>260 091</i> | <i>464 571</i> | <i>210 560</i> | <i>266 539</i> | <i>477 099</i> | <i>100.0</i> | <i>100.0</i> | <i>100.0</i> | <i>100.0</i> | <i>100.0</i> | <i>100.0</i> |

Ks. muist. s. 61. • Se anm. på s. 61.

47. Väestö syntymävuoden ja sukupuolen mukaan vuosien 1961—62 päättyessä
Befolkning efter födelseår och kön vid utgången av åren 1961—62

| Syntymä- vuosi Födelseår | 1961 | | | 1962 | | | Syntymä- vuosi Födelseår | 1961 | | | 1962 | | | Syntymä- vuosi Födelseår | 1961 | | | 1962 | | |
|--------------------------------|-------|---------|-------|-------|---------|-------|--------------------------------|-------|---------|-------|-------|---------|-------|--------------------------------|--------|---------|--------|--------|---------|--------|
| | M | N Kv | Summa | M | N Kv | Summa | | M | N Kv | Summa | M | N Kv | Summa | | M | N Kv | Summa | M | N Kv | Summa |
| 1962 .. | . | . | . | 3 997 | 3 990 | 7 987 | 1930 .. | 3 543 | 3 715 | 7 258 | 3 594 | 3 730 | 7 324 | 1898 .. | 1 501 | 2 769 | 4 270 | 1 443 | 2 723 | 4 166 |
| 1961 .. | 3 827 | 3 753 | 7 580 | 3 791 | 3 744 | 7 535 | 1929 .. | 3 344 | 3 606 | 6 950 | 3 384 | 3 664 | 7 048 | 1897 .. | 1 183 | 2 495 | 3 678 | 1 122 | 2 452 | 3 574 |
| 1960 .. | 3 443 | 3 362 | 6 805 | 3 475 | 3 351 | 6 826 | 1928 .. | 3 281 | 3 445 | 6 726 | 3 315 | 3 456 | 6 771 | 1896 .. | 1 165 | 2 487 | 3 652 | 1 087 | 2 438 | 3 525 |
| 1959 .. | 3 362 | 3 194 | 6 556 | 3 362 | 3 179 | 6 541 | 1927 .. | 3 066 | 3 252 | 6 318 | 3 108 | 3 257 | 6 365 | 1895 .. | 1 177 | 2 434 | 3 611 | 1 116 | 2 376 | 3 492 |
| 1958 .. | 3 333 | 3 069 | 6 402 | 3 345 | 3 098 | 6 443 | 1926 .. | 2 990 | 3 497 | 6 487 | 2 988 | 3 505 | 6 493 | 1894 .. | 986 | 2 247 | 3 233 | 942 | 2 187 | 3 129 |
| 1957 .. | 3 475 | 3 260 | 6 735 | 3 471 | 3 262 | 6 733 | 1925 .. | 3 060 | 3 512 | 6 572 | 3 049 | 3 512 | 6 561 | 1893 .. | 909 | 1 974 | 2 883 | 853 | 1 912 | 2 765 |
| 1956 .. | 3 468 | 3 262 | 6 730 | 3 503 | 3 280 | 6 783 | 1924 .. | 2 877 | 3 510 | 6 387 | 2 888 | 3 506 | 6 394 | 1892 .. | 898 | 2 018 | 2 916 | 857 | 1 950 | 2 807 |
| 1955 .. | 3 272 | 3 173 | 6 445 | 3 300 | 3 184 | 6 484 | 1923 .. | 2 782 | 3 611 | 6 393 | 2 820 | 3 627 | 6 447 | 1891 .. | 787 | 1 985 | 2 772 | 714 | 1 922 | 2 636 |
| 1954 .. | 3 110 | 3 094 | 6 204 | 3 138 | 3 100 | 6 238 | 1922 .. | 2 660 | 3 610 | 6 270 | 2 660 | 3 626 | 6 286 | 1890 .. | 725 | 1 776 | 2 501 | 676 | 1 706 | 2 382 |
| 1953 .. | 3 030 | 3 126 | 6 156 | 3 063 | 3 156 | 6 219 | 1921 .. | 2 771 | 3 716 | 6 487 | 2 773 | 3 724 | 6 497 | 1889 .. | 621 | 1 636 | 2 257 | 574 | 1 563 | 2 137 |
| 1952 .. | 3 108 | 3 065 | 6 173 | 3 127 | 3 093 | 6 220 | 1920 .. | 2 877 | 3 833 | 6 710 | 2 896 | 3 842 | 6 738 | 1888 .. | 582 | 1 621 | 2 203 | 524 | 1 532 | 2 056 |
| 1951 .. | 3 050 | 2 870 | 5 920 | 3 078 | 2 907 | 5 985 | 1919 .. | 2 156 | 2 856 | 5 012 | 2 158 | 2 853 | 5 011 | 1887 .. | 532 | 1 438 | 1 970 | 479 | 1 354 | 1 833 |
| 1950 .. | 3 127 | 3 109 | 6 236 | 3 151 | 3 139 | 6 290 | 1918 .. | 2 535 | 3 564 | 6 099 | 2 499 | 3 564 | 6 063 | 1886 .. | 408 | 1 252 | 1 660 | 364 | 1 146 | 1 510 |
| 1949 .. | 3 442 | 3 281 | 6 723 | 3 450 | 3 309 | 6 759 | 1917 .. | 2 443 | 3 491 | 5 934 | 2 449 | 3 489 | 5 938 | 1885 .. | 398 | 1 159 | 1 557 | 352 | 1 065 | 1 417 |
| 1948 .. | 3 744 | 3 705 | 7 449 | 3 771 | 3 727 | 7 498 | 1916 .. | 2 467 | 3 346 | 5 813 | 2 450 | 3 348 | 5 798 | 1884 .. | 349 | 1 033 | 1 382 | 307 | 955 | 1 262 |
| 1947 .. | 3 868 | 3 833 | 7 701 | 3 917 | 3 969 | 7 886 | 1915 .. | 2 547 | 3 594 | 6 141 | 2 548 | 3 584 | 6 132 | 1883 .. | 261 | 935 | 1 196 | 227 | 851 | 1 078 |
| 1946 .. | 4 242 | 4 179 | 8 421 | 4 328 | 4 449 | 8 777 | 1914 .. | 2 587 | 3 800 | 6 387 | 2 595 | 3 817 | 6 412 | 1882 .. | 250 | 821 | 1 071 | 215 | 741 | 956 |
| 1945 .. | 4 035 | 4 233 | 8 268 | 4 231 | 4 603 | 8 834 | 1913 .. | 2 759 | 3 747 | 6 506 | 2 740 | 3 730 | 6 470 | 1881 .. | 158 | 654 | 812 | 136 | 590 | 726 |
| 1944 .. | 3 518 | 3 817 | 7 335 | 3 740 | 4 253 | 7 993 | 1912 .. | 2 738 | 4 096 | 6 834 | 2 708 | 4 083 | 6 791 | 1880 .. | 173 | 588 | 761 | 145 | 513 | 658 |
| 1943 .. | 3 374 | 3 884 | 7 258 | 3 632 | 4 358 | 7 990 | 1911 .. | 2 929 | 3 913 | 6 842 | 2 892 | 3 920 | 6 812 | 1879 .. | 141 | 483 | 624 | 124 | 424 | 548 |
| 1942 .. | 2 974 | 3 477 | 6 451 | 3 090 | 3 854 | 6 944 | 1910 .. | 2 858 | 4 001 | 6 859 | 2 826 | 3 972 | 6 798 | 1878 .. | 85 | 411 | 496 | 74 | 349 | 423 |
| 1941 .. | 3 811 | 5 006 | 8 817 | 4 318 | 5 508 | 9 826 | 1909 .. | 2 734 | 4 125 | 6 859 | 2 681 | 4 118 | 6 799 | 1877 .. | 80 | 314 | 394 | 68 | 272 | 340 |
| 1940 .. | 3 064 | 4 042 | 7 106 | 3 438 | 4 476 | 7 914 | 1908 .. | 2 728 | 3 866 | 6 594 | 2 703 | 3 845 | 6 548 | 1876 .. | 70 | 257 | 327 | 57 | 202 | 259 |
| 1939 .. | 3 657 | 4 540 | 8 197 | 4 021 | 4 936 | 8 957 | 1907 .. | 2 579 | 3 892 | 6 471 | 2 531 | 3 861 | 6 392 | 1875 .. | 47 | 209 | 256 | 39 | 172 | 211 |
| 1938 .. | 3 766 | 4 480 | 8 246 | 4 101 | 4 764 | 8 865 | 1906 .. | 2 443 | 3 741 | 6 184 | 2 400 | 3 729 | 6 129 | 1874 .. | 38 | 146 | 184 | 31 | 111 | 142 |
| 1937 .. | 3 664 | 4 223 | 7 887 | 3 973 | 4 393 | 8 366 | 1905 .. | 2 314 | 3 484 | 5 798 | 2 250 | 3 459 | 5 709 | 1873 .. | 27 | 136 | 163 | 24 | 103 | 127 |
| 1936 .. | 3 562 | 3 986 | 7 548 | 3 788 | 4 092 | 7 880 | 1904 .. | 2 248 | 3 353 | 5 601 | 2 179 | 3 320 | 5 499 | 1872 .. | 25 | 99 | 124 | 18 | 75 | 93 |
| 1935 .. | 3 606 | 3 941 | 7 547 | 3 716 | 3 999 | 7 715 | 1903 .. | 2 125 | 3 108 | 5 233 | 2 067 | 3 079 | 5 146 | 1871 .. | 45 | 236 | 281 | 34 | 180 | 214 |
| 1934 .. | 3 422 | 3 790 | 7 212 | 3 511 | 3 892 | 7 403 | 1902 .. | 1 922 | 3 094 | 5 016 | 1 859 | 3 064 | 4 923 | Summa | 20 480 | 26 091 | 46 571 | 21 056 | 26 653 | 47 709 |
| 1933 .. | 3 339 | 3 406 | 6 745 | 3 389 | 3 445 | 6 834 | 1901 .. | 1 810 | 3 077 | 4 887 | 1 748 | 3 042 | 4 790 | | | | | | | |
| 1932 .. | 3 389 | 3 586 | 6 975 | 3 484 | 3 606 | 7 090 | 1900 .. | 1 636 | 2 814 | 4 450 | 1 570 | 2 781 | 4 351 | | | | | | | |
| 1931 .. | 3 443 | 3 595 | 7 038 | 3 471 | 3 608 | 7 079 | 1899 .. | 1 525 | 2 868 | 4 393 | 1 460 | 2 844 | 4 304 | | | | | | | |

Muist. taul. 45—47. Väkiluvut on korjattu vuosien 1950 ja 1960 väestölaskentain perusteella.

Anm. till tab. 45—47. Folkmängdsuppgifterna har korrigerats på basen av folkräkningarna åren 1950 och 1960.

48. Henkikirjoitettu väestö tammikuun 1 päivänä vuosina 1875—1963
Mantalskriven befolkning den 1 januari åren 1875—1963

A. Iän mukaan vuonna 1962 • Efter ålder år 1962

| Suuralue ¹⁾ Storområde ¹⁾ | 0—14 | | 15—29 | | 30—44 | | 45—64 | | 65— | | Kaikkiaan • Samtliga | | |
|--|---------------|---------------|----------------|---------------|---------------|---------------|----------------|---------------|---------------|---------------|----------------------|---------------------|----------------|
| | S:a | M | S:a | M | S:a | M | S:a | M | S:a | M | M | N Kv | Summa |
| <i>Kantakaupunki • Stadskärnan</i> | 44 679 | 22 628 | 62 035 | 28 966 | 48 644 | 20 991 | 76 324 | 28 620 | 28 976 | 8 058 | 109 263 | 151 395 | 260 658 |
| Keskusta • Centrum | 8 911 | 4 459 | 13 645 | 6 500 | 10 008 | 4 466 | 16 541 | 6 390 | 6 485 | 1 825 | 23 640 | 31 950 | 55 590 |
| Eteläinen kantakaup. Södra stadskärnan | 5 121 | 2 605 | 7 271 | 3 465 | 5 303 | 2 328 | 8 253 | 3 085 | 3 595 | 1 013 | 12 496 | 17 047 | 29 543 |
| Läntinen „ Västra „ | 11 039 | 5 599 | 16 429 | 7 085 | 12 631 | 4 818 | 20 601 | 7 065 | 8 250 | 2 237 | 26 804 | 42 146 | 68 950 |
| Itäinen „ Östra „ | 14 272 | 7 275 | 19 600 | 9 560 | 15 861 | 7 301 | 25 114 | 9 688 | 8 040 | 2 327 | 36 151 | 46 736 | 82 887 |
| Pohjoinen „ Norra „ | 5 336 | 2 690 | 5 090 | 2 356 | 4 841 | 2 078 | 5 815 | 2 392 | 2 606 | 656 | 10 172 | 13 516 | 23 688 |
| <i>Esikaupungit • Förstäderna</i> | 52 665 | 26 830 | 48 897 | 22 876 | 46 075 | 21 478 | 36 490 | 15 908 | 9 423 | 2 701 | 89 793 | 103 757 | 193 550 |
| Läntiset esikaupungit Västra förstäderna | 22 537 | 11 531 | 23 193 | 10 497 | 21 591 | 9 864 | 16 760 | 7 022 | 3 966 | 1 127 | 40 041 | 48 006 | 88 047 |
| Pohjoiset „ Norra „ | 8 671 | 4 424 | 7 484 | 3 714 | 6 850 | 3 195 | 6 036 | 2 802 | 2 047 | 511 | 14 646 | 16 442 | 31 088 |
| Koilliset „ Nordöstra „ | 6 705 | 3 469 | 6 297 | 3 156 | 5 150 | 2 505 | 5 348 | 2 389 | 1 565 | 509 | 12 028 | 13 037 | 25 065 |
| Itäiset „ Östra „ | 14 752 | 7 406 | 11 923 | 5 509 | 12 484 | 5 914 | 8 346 | 3 695 | 1 845 | 554 | 23 078 | 26 272 | 49 350 |
| <i>Muut²⁾ • Övriga²⁾</i> | 2 415 | 1 290 | 3 679 | 2 021 | 2 830 | 1 894 | 2 690 | 1 595 | 894 | 197 | 6 997 | 5 511 ³⁾ | 12 657 |
| Koko kaupunki • Hela staden | 99 759 | 50 748 | 114 611 | 53 863 | 97 549 | 44 363 | 115 504 | 46 123 | 39 293 | 10 956 | 206 053 | 260 663 | 467 371 |

¹⁻¹⁾ Ks. vast. alav. s. 63. • ¹⁻²⁾ Se motsv. noter på s. 63.

Muist. Verrattaessa lukuja vuoden 1960 väestölaskennan (^{31/12}) vastaaviin lukuihin on otettava huomioon, että ryhmään „Muut“ sisältyy joukko henkilöitä, joita ei laskettu v. 1960 (ulkomailla tai tietymättömissä olevia yms.).

Anm. Vid en jämförelse med siffrorna från 1960 års (^{31/12}) folkräkning bör beaktas, att i gruppen „Övriga“ ingår en del personer, vilka icke räknades år 1960 (i utlandet vistande, personer med okänd vistelseort m.fl.dyl.).

B. Siviilisäädyn mukaan vuonna 1962 • Efter civilstånd år 1962

| Suuralue ¹⁾ Storområde ¹⁾ | Naimattomia • Ogifta | | | | Naimisissa ⁵⁾ Giftna ⁵⁾ | | Leskiä Änklingar och änkor | | Eronneita Frånskilda | | Kaikkiaan • Samtliga | | |
|--|----------------------|----------------|---------------------------------|---------------|--|---------------|----------------------------------|--------------|-------------------------|--------------|----------------------|---------------------|----------------|
| | S:a | M | Siitä 0—14 v. Därav 0—14 år. | | S:a | M | S:a | M | S:a | M | M | N Kv | Summa |
| | | | S:a | M | | | | | | | | | |
| Kantakaupunki • Stads kärnan | 125 064 | 52 680 | 44 679 | 22 628 | 105 479 | 51 836 | 20 572 | 2 077 | 9 543 | 2 670 | 109 263 | 151 395 | 260 658 |
| Keskusta • Centrum | 27 639 | 11 846 | 8 911 | 4 459 | 21 402 | 10 570 | 4 308 | 459 | 2 241 | 765 | 23 640 | 31 950 | 55 590 |
| Eteläinen kantakaup. Södra stads kärnan | 14 788 | 6 305 | 5 121 | 2 605 | 11 442 | 5 642 | 2 296 | 241 | 1 017 | 308 | 12 496 | 17 047 | 29 543 |
| Läntinen ” Västra ” | 34 407 | 12 788 | 11 039 | 5 599 | 26 596 | 13 031 | 5 596 | 512 | 2 351 | 473 | 26 804 | 42 146 | 68 950 |
| Itäinen ” Östra ” | 36 826 | 16 760 | 14 272 | 7 275 | 36 168 | 17 739 | 6 550 | 678 | 3 343 | 974 | 36 151 | 46 736 | 82 887 |
| Pohjoinen ” Norra ” | 11 404 | 4 981 | 5 336 | 2 690 | 9 871 | 4 854 | 1 822 | 187 | 591 | 150 | 10 172 | 13 516 | 23 688 |
| Esikaupungit • Förstäderna | 92 170 | 43 723 | 52 665 | 26 830 | 89 067 | 44 012 | 8 204 | 889 | 4 109 | 1 169 | 89 793 | 103 757 | 193 550 |
| Läntiset esikaupungit Västra förstäderna | 41 919 | 19 147 | 22 537 | 11 531 | 40 663 | 20 084 | 3 617 | 336 | 1 848 | 474 | 40 041 | 48 006 | 88 047 |
| Pohjoiset ” Norra ” | 15 098 | 7 423 | 8 671 | 4 424 | 13 732 | 6 784 | 1 542 | 195 | 716 | 244 | 14 646 | 16 442 | 31 088 |
| Koilliset ” Nordöstra ” | 11 515 | 5 913 | 6 705 | 3 469 | 11 575 | 5 741 | 1 335 | 180 | 640 | 194 | 12 028 | 13 037 | 25 065 |
| Itäiset ” Östra ” | 23 638 | 11 240 | 14 752 | 7 406 | 23 097 | 11 403 | 1 710 | 178 | 905 | 257 | 23 078 | 26 272 | 49 350 |
| Muut²⁾ • Övriga²⁾ | 8 609 | 4 766 | 2 415 | 1 290 | 2 098 | 1 223 | 555 | 142 | 1 246 | 866 | 6 997 | 5 511 ³⁾ | 12 657 |
| Koko kaupunki • Hela staden | 225 843 | 101 169 | 99 759 | 50 748 | 196 644 | 97 071 | 29 331 | 3 108 | 14 898 | 4 705 | 206 946 | 260 425 | 467 371 |

1) Ks. alav. 1 s. 25. 2) Ks. C-taul. s. 65. 3) Tähän sisältyy 149 henkilöä, joiden ikä ja siviilisääty olivat tuntemattomia. 4) Ks. alav. 10 s. 65. 5) Asumuserot ml.
1) Se not 1 på s. 25. 2) Se tab. C på s. 65. 3) Här ingår 149 personer, vilkas ålder och civilstånd var okända. 4) Se not 10 på s. 65. 5) Inkl. hemskillnader.

C. Kaupunginosittain vuosina 1910—62 • Stadsdelsvis åren 1910—62

| | 1910 | 1920 | 1930 | 1940 | 1950 | 1960 ¹⁰⁾ a | 1960 ¹⁰⁾ b | 1962 ¹⁰⁾ b |
|--|------------|---------|---------|---------|---------------------|--------------------------|--------------------------|--------------------------|
| Kantakaupunki • Stadskärnan | 112 740 | 148 706 | 203 175 | 247 428 | 295 497 | 268 712 | 268 712 | 260 658 |
| Kruununhaka • Kronohagen | 1 9 118 | 10 885 | 12 809 | 14 348 | 16 420 | 13 746 | 13 661 | 13 812 |
| Kluuvi • Gloet | 2 4 963 | 4 431 | 3 648 | 3 612 | 3 813 | 2 611 | 2 611 | 2 195 |
| Kaartinkaupunki • Gardesstaden | 3 4 244 | 4 269 | 4 084 | 3 868 | 4 714 | 3 689 | 3 689 | 3 225 |
| Kamppi • Kampen | 4 16 735 | 18 704 | 20 872 | 21 628 | 24 690 | 21 204 | 23 362 | 21 823 |
| Punavuori • Rödbergen | 5 7 434 | 8 828 | 9 214 | 9 749 | 10 554 | 8 552 | 14 296 | 14 535 |
| Eira | 6 9 021 | 11 674 | 10 935 | 12 380 | 13 632 | 11 533 | 2 209 | 2 056 |
| Ullanlinna • Ulrikasborg | 7 15 495 | 17 015 | 19 252 | 20 267 | 22 708 | 19 031 | 18 842 | 18 499 |
| Katajanokka • Skatudden | 8 3 700 | 5 057 | 5 200 | 4 406 | 5 591 | 4 992 | 4 992 | 4 752 |
| Kaivopuisto • Brunnsparken | 9 989 | 959 | 932 | 869 | 939 | 801 | 801 | 813 |
| Sörnäinen • Sörnäs | 10 5 950 | 7 760 | 9 023 | 12 113 | 13 514 | 10 550 | 5 250 | 5 363 |
| Kallio • Berghäll | 11 15 242 | 19 450 | 25 425 | 33 858 | 35 504 | 31 872 | 37 163 | 36 905 |
| Alppiharju • Åshöjden | 12 6 314 | 10 959 | 15 458 | 19 941 | 23 310 | 20 951 | 20 716 | 20 740 |
| Etu-Töölö • Främre Töölö | 13 916 | 6 520 | 22 767 | 26 608 | 30 101 | 24 508 | 24 537 | 22 944 |
| Taka-Töölö • Bortre Töölö | 14 } 4 418 | { 6 079 | 11 913 | 26 166 | 31 915 | 28 317 | 28 334 | 26 606 |
| Meilahti • Mejlans | 15 } 32 | { 132 | 1 591 | 1 591 | 9 735 ⁵⁾ | 10 030 | 10 013 | 9 436 |
| Ruskeasuon • Brunakarr | 16 } — | { — | 541 | 645 | 1 468 ⁶⁾ | 4 145 | 4 145 | 3 995 |
| Pasila ¹⁾ • Böle ¹⁾ | 17 } — | { 3 006 | 2 364 | 1 873 | 2 313 | 2 033 | 2 467 | 2 325 |
| Laakso • Dal | 18 } — | { — | — | — | 1 579 ⁷⁾ | 3 752 | 3 752 | 3 644 |
| Mustikkamaa • Korkeasaari • Blåbärslandet • Högholmen | 19 } — | { — | — | — | — | — | 94 | 82 |
| Länsisatama • Västra hamnen | 20 432 | 424 | 422 | 300 | 295 | 269 | 1 851 | 1 787 |
| Hermannin • Hermanstad | 21 3 569 | 3 434 | 2 622 | 2 405 | 2 537 | 4 632 | 4 632 | 5 378 |
| Vallila • Valgård | 22 712 | 4 662 | 14 078 | 15 290 | 15 687 | 14 158 | 14 393 | 14 419 |
| Toukola • Majstad | 23 838 | 755 | 1 769 | 1 881 | 2 850 | 3 710 | 3 153 | 3 066 |
| Kumpula • Gumtåkt | 24 } .. | { .. | .. | .. | .. ⁸⁾ | 4 134 | 4 134 | 4 086 |
| Käpylä • Kottby | 25 } — | { — | 3 999 | 4 651 | 9 646 | 13 926 | 14 099 | 13 334 |
| Koskela • Forsby | 26 } — | { — | — | 865 | 1 278 ⁹⁾ | 3 285 | 3 285 | 2 660 |
| Vanhakaupunki • Gammelstaden | 27 } .. | { .. | .. | .. | .. | .. | 557 | 542 |
| Muut alueet rautatien länsipuolella ²⁾ • Övriga områden väster om järnvägen ²⁾ | 1 050 | 987 | 1 512 | 2 119 | 1 572 | 607 | .. | .. |
| Muut alueet rautatien itäpuolella ³⁾ • Övriga områden öster om järnvägen ³⁾ | 1 032 | 1 839 | 2 791 | 4 440 | 6 842 | 1 664 | 1 664 | 1 618 |
| Suomenlinna • Sveaborg | 52 } — | { — | 1 073 | 1 101 | — | — | — | — |
| Ulkosaaret: Länsisaaret ⁴⁾ • Utöarna: Västra holmarna ⁴⁾ | 53 } 568 | { 977 | 340 | 454 | 2 290 | 10 | 10 | 18 |
| Esikaupungit • Förstäderna | — | — | — | — | 62 631 | 164 813 | 164 813 | 193 550 |
| Oulunkylä • Äggelby | 28 } — | { — | — | — | 7 354 | 17 153 | 17 000 | 19 087 |
| Siitä: Pirkkola | — | — | — | — | .. | 890 | 859 | 859 |
| Därav: Britas | — | — | — | — | .. | 8 644 | 8 644 | 10 699 |
| Maunula | — | — | — | — | 1 615 | .. | 948 | 1 197 |
| Mänsas | — | — | — | — | .. | .. | .. | 4 886 |
| Metsälä | — | — | — | — | .. | .. | .. | 1 446 |
| Patola | — | — | — | — | .. | .. | .. | .. |
| Veräjämäki | — | — | — | — | .. | .. | .. | .. |
| Grindbacka | — | — | — | — | .. | .. | .. | .. |
| Haaga • Haga | 29 } — | { — | — | — | 3 592 | 21 328 | 21 673 | 27 603 |
| Siitä: Etelä-Haaga | — | — | — | — | .. | .. | 8 912 | 14 935 |
| Därav: Södra Haga | — | — | — | — | .. | .. | 12 379 | 12 297 |
| Pohjois-Haaga | — | — | — | — | .. | .. | 382 | 371 |
| Lassila | — | — | — | — | .. | .. | .. | .. |
| Munkkiniemi • Munksnäs | 30 } — | { — | — | — | 7 527 | 20 750 | 20 787 | 21 578 |
| Siitä: Munkkivuori | — | — | — | — | .. | 8 166 | 8 203 | 9 001 |
| Därav: Munkshöjden | — | — | — | — | .. | .. | 12 584 | 12 577 |
| Vanha Munkkiniemi ¹¹⁾ • Gamla Munksnäs ¹¹⁾ | — | — | — | — | .. | .. | .. | .. |
| Lauttasaari • Drumsö | 31 } — | { — | — | — | 6 656 | 16 619 | 16 619 | 19 505 |
| Konala • Kånala | 32 } — | { — | — | — | 1 350 | 2 804 | .. | 1 562 |

1) V:sta 1946 lähtien sisältyy tähän Pikku Pasila. 2) Meilahden huvila-alue, Reijola ym. 3) Velodromi, puistokylät, Koskelan sairaskoti ym. 4) Saaret, lukuun ottamatta erinäisiä ulkosaaria, on sijoitettu vastaaviin kaupunginosiin v:sta 1954 lähtien. 5) Meilahden huv.-alue ml. 6) Reijola ml. 7) Laakson ja Auroran sairaalat ym. ml. 8) Puistokylät ym. ml. 9) Koskelan sairaskoti ja puistokylä ym. ml. 10) a = edell. kaupunginosajoon mukaan, b = 26. 2. ja 23. 4. 1959 vahvistetun kaupunginosajoon mukaan (Ks. Tilastollisia kuukausitietoja Helsingistä 1960/12). 11) Kuusisaari ja Lehtisaari ml.

1) Fr.o.m. år 1946 ingår här Lilla Fredriksberg. 2) Mejlans villaområde, Grejus n.m.m. 3) Velodromen, parkbyarna, Forsby sjukhem n.m.m. 4) Alla holmar med undantag för en grupp yttre holmar har hänförts till resp. stadsdelar fr.o.m. år 1954. 5) Inkl. Mejlans villaomr. 6) Inkl. Grejus. 7) Inkl. Dals sjukhus, Aurorasjukhuset n.m.m. 8) Inkl. parkbyarna n.m.m. 9) Inkl. Forsby sjukhem och parkby n.m.m. 10) a = enl. den tidigare stadsdelsindelningen, b = enl. den nya stadsdelsindelning, som fastställdes 26. 2. och 23. 4. 1959 (Se Stat. månadsuppgifter för Helsingfors 1960/12). 11) Inkl. Granö och Lövä.

Muist. Ulkomaalaiset v:sta 1950 lähtien ml.

Anm. Inkl. utlänningar fr.o.m. år 1950.

Jatkoa • Fortsättning

| | 1910 | 1920 | 1930 | 1940 | 1950 | 1960 ¹⁾ a | 1960 ¹⁾ b | 1962 ¹⁾ b |
|--|----------------|----------------|----------------|----------------|----------------|-------------------------|-------------------------|-------------------------|
| Etelä-Kaarela • Södra Kårböle 33 | — | — | — | — | 216 | 6 515 | 6 515 | 10 320 |
| Siitä: Kannelmäki Därav: Gamlas | — | — | — | — | .. | 3 018 | 3 018 | 6 737 |
| Maununneva Magnuskärr | — | — | — | — | .. | .. | 1 762 | 1 831 |
| Malminkartano Malmgård | — | — | — | — | .. | .. | .. | 131 |
| Hakuninmaa Håkansåker | — | — | — | — | .. | .. | .. | 1 621 |
| Pakila • Baggböle 34 | — | — | — | — | 4 477 | 7 448 | 6 966 | 7 118 |
| Siitä: Länsi-Pakila Därav: Västra Baggböle | — | — | — | — | .. | .. | .. | 4 879 |
| Itä-Pakila Östra Baggböle | — | — | — | — | .. | .. | .. | 2 239 |
| Tuomarinkylä • Domarby 35 | — | — | — | — | 6) 1 179 | 7) 4 367 | 5 002 | 4 883 |
| Siitä: Paloheinä Därav: Svedängen | — | — | — | — | 849 | 3 162 | 3 797 | 3 749 |
| Torpparinmäki Torparbacken | — | — | — | — | .. | .. | 965 | .. |
| Viikki • Vik 36 | — | — | — | — | 521 | 674 | 674 | 655 |
| Pukinmäki • Bocksbacka 37 | — | — | — | — | 787 | 728 | .. | 1 925 |
| Malmi • Malm 38 | — | — | — | — | 4 753 | 7 437 | .. | 5 646 |
| Siitä: Ylä-Malmi Därav: Övre Malm | — | — | — | — | .. | .. | .. | 2 229 |
| Ala-Malmi ²⁾ Nedre Malm ²⁾ | — | — | — | — | .. | .. | .. | 2 809 |
| Malmin lentokenttä ³⁾ Malms flygfält ³⁾ | — | — | — | — | .. | .. | .. | 608 |
| Tapaninkylä • Staffansby 39 | — | — | — | — | 11 377 | 9 949 | .. | 9 354 |
| Siitä: Tapaninvainio Därav: Staffanslätten | — | — | — | — | .. | .. | .. | 5 126 |
| Tapanila Mosabacka | — | — | — | — | .. | .. | .. | 4 228 |
| Suutarila • Skomakarböle 40 | — | — | — | — | 1 209 | 8) 2 681 | .. | 2 228 |
| Siitä: Siitamäki Därav: Brobacka | — | — | — | — | .. | .. | .. | 330 |
| Ala-Tikkurila Nedre Dickursby | — | — | — | — | 958 | 1 739 | .. | 1 898 |
| Puistola • Parkstad 41 | — | — | — | — | .. | 4 115 | 4 115 | 5 257 |
| Kulosaari • Brändö 42 | — | — | — | — | 1 834 | 1 524 | 1 524 | 5 021 |
| Herttoniemi • Hertonäs 43 | — | — | — | — | 2 117 | 22 951 | 22 639 | 25 630 |
| Siitä: Länsi-Herttoniemi Därav: V. Hertonäs | — | — | — | — | 767 | 15 531 | 15 219 | 16 103 |
| Roihuvuori Kasberget | — | — | — | — | .. | 6 806 | 6 806 | 9 247 |
| Tammisalo • Tammelund 44 | — | — | — | — | .. | 1 071 | 1 071 | 1 527 |
| Vartiokylä • Botby 45 | — | — | — | — | 2 470 | 4 519 | 4 820 | 10 209 |
| Siitä: Puotila ⁴⁾ Därav: Botby gård ⁴⁾ | — | — | — | — | .. | .. | .. | 4 794 |
| Vartioharju Botbyåsen | — | — | — | — | .. | .. | .. | 3 798 |
| Myllypuro Kvarnbäcken | — | — | — | — | .. | .. | .. | 408 |
| Marjaniemi Marudd | — | — | — | — | .. | 582 | 582 | 1 209 |
| Pitäjänmäki • Sockenbacka 46 | — | — | — | — | 9) 1 802 | 9) 5 017 | 4 635 | 7 479 |
| Siitä: Pajamäki Därav: Smedjebacka | — | — | — | — | .. | 2 619 | 2 619 | 3 570 |
| Tali Tali | — | — | — | — | .. | .. | .. | 64 |
| Reimaria Reimars | — | — | — | — | .. | .. | .. | 2 515 |
| Marttila Martas | — | — | — | — | .. | .. | .. | 651 |
| Pitäjänmäen Sockenbacka indu- teollisuusalue striområde | — | — | — | — | .. | .. | .. | 679 |
| Mellunkylä • Mellungsby 47 | — | — | — | — | 1 169 | 3 254 | .. | 2 825 |
| Siitä: Kontula Därav: Gårdsbacka | — | — | — | — | .. | .. | .. | 1 083 |
| Vesala Arvings | — | — | — | — | .. | .. | .. | 1 292 |
| Mellunmäki Mellungsbacka | — | — | — | — | .. | .. | .. | 450 |
| Vartiosaari • Vådö 48 | — | — | — | — | .. | .. | 11 | 34 |
| Laajasalo • Degerö 49 | — | — | — | — | 1 268 | 2 980 | 2 970 | 3 064 |
| Siitä: Yliskylä Därav: Uppby | — | — | — | — | .. | .. | .. | 1 354 |
| Jollas Jollas | — | — | — | — | .. | .. | .. | 940 |
| Tullisaari ⁵⁾ Turholm ⁵⁾ | — | — | — | — | .. | .. | .. | 249 |
| Hevossalmi Hästnässund | — | — | — | — | .. | .. | .. | 521 |
| Villinki • Villinge 50 | — | — | — | — | .. | .. | 10 | 12 |
| Santahamina • Sandhamn 51 | — | — | — | — | 973 | 929 | 929 | 905 |
| Ulkosaaret: Itäsaaret • Utöarna: Östra holmarna | — | — | — | — | .. | .. | .. | 123 |
| Muut kaupungissa henkikirjoitetut • Övriga i staden mantalsskrivna personer | 5 996 | 3 494 | 2 658 | 5 050 | 12 834 | 14 790 | 14 790 | 12 657 |
| Ilman vakinaista asuntoa • Utan stadigvarande bostad | .. | .. | .. | .. | .. | 2 587 | 2 587 | 2 830 |
| Laitoksissa ym. • I anstalter m. m. | .. | .. | .. | .. | .. | 6 038 | 6 038 | 6 186 |
| Ulkomailla olevat • I utlandet | .. | .. | .. | .. | .. | 1 445 | 1 445 | 1 740 |
| Tietymättömissä olevat • Okänd vistelseort | .. | .. | .. | .. | .. | 4 720 | 4 720 | 1 901 |
| Koko kaupunki • Hela staden | 118 736 | 152 200 | 205 833 | 252 484 | 370 962 | 448 315 | 448 315 | 10) 467 371 |

¹⁾ Ks. alav. 10 s. 64. ²⁾ Pihlajamäki ml. ³⁾ Kivikko ml. ⁴⁾ Vartiokylän teollisuusalue ml. ⁵⁾ Tahvonlahti ml. ⁶⁾ Haltiala, Niskala ja Siitakylä ml. ⁷⁾ Haltiala ja Niskala ml. ⁸⁾ Siitakylä ml. ⁹⁾ Tali ml. ¹⁰⁾ Perusaineiston konekäsitelyssä on eräiden kaupunginosien kohdalla sattunut virheitä joten yllä mainittujen lukujen summa on 466 865.

¹⁾ Se not 10 på s. 64. ²⁾ Inkl. Rönnbacka. ³⁾ Inkl. Stensböle. ⁴⁾ Inkl. Botby industriområde. ⁵⁾ Inkl. Stansvik. ⁶⁾ Inkl. Tomtbacka, Nackböle och Broby. ⁷⁾ Inkl. Tomtbacka och Nackböle. ⁸⁾ Inkl. Broby. ⁹⁾ Inkl. Tali. ¹⁰⁾ Vid maskinbehandlingen av primärmaterialet har insmugit sig fel för en del stadsdelar. Summan för de angivna talen är 466 865.

D. Sukupuolen mukaan vuosina 1875—1963¹⁾ • Efter kön åren 1875—1963¹⁾

| Vuosi År | Miehiä Män | Naisia Kvinnor | Summa | Vuosi År | Miehiä Män | Naisia Kvinnor | Summa | Vuosi År | Miehiä Män | Naisia Kvinnor | Summa |
|-------------|---------------|-------------------|---------|--------------------|---------------|-------------------|-----------------------|-------------|---------------|-------------------|---------|
| 1875.. | 10 236 | 12 834 | 23 070 | 1936.. | 96 156 | 134 238 | 230 394 | 1950.. | 157 080 | 211 439 | 368 519 |
| 1880.. | 16 403 | 19 943 | 36 346 | 1937.. | 98 487 | 138 238 | 236 725 | 1951.. | 160 827 | 215 154 | 375 981 |
| 1885.. | 18 746 | 22 833 | 41 579 | 1938.. | 102 698 | 144 086 | 246 784 | 1952.. | 166 501 | 218 020 | 384 521 |
| 1890.. | 25 519 | 30 717 | 56 236 | 1939.. | 108 503 | 149 614 | 258 117 | 1953.. | 170 357 | 224 154 | 394 511 |
| 1895.. | 28 213 | 36 341 | 64 554 | 1940.. | 105 777 | 146 707 | 252 484 | 1954.. | 170 807 | 225 536 | 396 343 |
| 1900.. | 35 010 | 44 116 | 79 126 | 1941.. | 114 566 | 163 429 | ²⁾ 277 995 | 1955.. | 174 553 | 229 417 | 403 970 |
| 1905.. | 41 198 | 52 428 | 93 626 | 1942.. | 102 412 | 151 478 | ³⁾ 253 890 | 1956.. | 178 566 | 233 629 | 412 195 |
| 1910.. | 52 179 | 66 557 | 118 736 | 1943.. | 103 142 | 154 919 | 258 061 | 1957.. | 183 164 | 237 996 | 421 160 |
| 1915.. | 69 102 | 84 365 | 153 467 | 1944.. | 106 317 | 159 019 | 265 336 | 1958.. | 187 357 | 243 692 | 431 049 |
| 1920.. | 64 434 | 87 766 | 152 200 | 1945.. | 113 710 | 162 567 | 276 277 | 1959.. | 192 768 | 248 910 | 441 678 |
| 1925.. | 67 545 | 94 525 | 162 070 | 1946 ⁴⁾ | 143 919 | 197 644 | ⁵⁾ 341 563 | 1960.. | 196 689 | 251 626 | 448 315 |
| 1930.. | 87 022 | 118 811 | 205 833 | 1947.. | 152 067 | 205 466 | 357 533 | 1961.. | 201 815 | 255 306 | 457 121 |
| 1934.. | 92 751 | 128 773 | 221 524 | 1948.. | 151 574 | 205 565 | 357 139 | 1962.. | 206 946 | 260 425 | 467 371 |
| 1935.. | 94 146 | 131 336 | 225 482 | 1949.. | 152 504 | 207 309 | 359 813 | 1963.. | 211 302 | 265 808 | 477 110 |

¹⁾ Ulkomaalaiset (v. 1963 3 312) sisältyvät tähän taulukkoon v:sta 1951 lähtien sekä v. 1915, jolloin lukuihin sisältyy Venäjän alamaisia. ²⁾ Tähän sisältyvät ne siirtoväkeen kuuluvat henkilöt, luvultaan 27 128, jotka on merkitty Helsingin henkikirjoihin. ³⁾ Tähän sisältyy n. 6 000 siirtoväkeen kuuluvaa henkilöä, jotka jäivät Helsinkiin asumaan. ⁴⁾ Lukuihin sisältyvät tästä lähtien siirtoväkeen kuuluvat. ⁵⁾ Tähän sisältyy Esikaupunkialueen väestö, miehiä 23 168 ja naisia 27 886.

¹⁾ I tabellen ingår utlänningar (år 1963 3 312) fr.o.m. år 1951 samt för år 1915, då ryska undersåtar medräknats. ²⁾ Här ingår de till den förflyttade befolkningen hörande personer, till antalet 27 128, vilka mantalsskrivits i Helsingfors. ³⁾ Här ingår c. 6 000 personer av den förflyttade befolkningen, vilka stannat i Helsingfors. ⁴⁾ Härrefter ingår även till den förflyttade befolkningen hörande personer. ⁵⁾ Inkl. Förstadsrådets befolkning 23 168 män och 27 886 kvinnor.

49. Solmitut avioliitot 1 000 asukasta kohden ikäryhmittäin vuosina 1955—62 Ingångna äktenskap per 1 000 invånare i åldersgrupper åren 1955—62

| Vuosi År | Ikä, vuotta • Ålder, år | | | | | | | | |
|-------------|-------------------------|-------|-------|-------|-------|-------|-------|------|-----|
| | 15—19 | 20—24 | 25—29 | 30—34 | 35—39 | 40—49 | 50—59 | 60— | |
| | <i>Miehet • Män</i> | | | | | | | | |
| 1955..... | 19.2 | 122.8 | 83.6 | 38.6 | 24.4 | 67.0 | 15.2 | 10.8 | 6.9 |
| 1956..... | 18.8 | 128.8 | 85.0 | 38.7 | 23.8 | 68.7 | 15.1 | 8.6 | 5.6 |
| 1957..... | 20.1 | 121.2 | 76.4 | 38.1 | 21.8 | 64.0 | 12.6 | 8.4 | 5.6 |
| 1958..... | 19.9 | 124.8 | 72.8 | 35.4 | 19.8 | 62.7 | 14.8 | 7.7 | 5.3 |
| 1959..... | 19.3 | 119.3 | 76.5 | 31.9 | 18.5 | 61.1 | 10.9 | 6.8 | 4.1 |
| 1960..... | 16.5 | 118.9 | 74.6 | 34.0 | 19.1 | 61.3 | 13.1 | 8.1 | 4.0 |
| 1961..... | 15.3 | 125.7 | 76.9 | 33.0 | 19.8 | 64.4 | 11.9 | 7.1 | 4.5 |
| 1962..... | 15.6 | 118.8 | 74.7 | 31.4 | 19.2 | 62.2 | 12.7 | 7.8 | 4.7 |
| | <i>Naiset • Kvinnor</i> | | | | | | | | |
| 1955..... | 48.9 | 104.9 | 54.2 | 26.4 | 16.6 | 49.8 | 10.3 | 4.2 | 0.7 |
| 1956..... | 53.0 | 108.5 | 54.4 | 26.5 | 16.1 | 50.4 | 9.9 | 3.4 | 0.5 |
| 1957..... | 46.6 | 105.1 | 51.6 | 24.6 | 13.9 | 47.9 | 9.0 | 3.5 | 0.6 |
| 1958..... | 47.6 | 109.0 | 47.7 | 23.4 | 14.8 | 48.0 | 8.1 | 3.7 | 0.7 |
| 1959..... | 46.2 | 107.1 | 46.4 | 20.4 | 11.1 | 45.8 | 8.1 | 2.7 | 0.7 |
| 1960..... | 42.4 | 108.4 | 45.5 | 21.3 | 12.6 | 46.8 | 9.0 | 3.9 | 0.5 |
| 1961..... | 44.7 | 110.9 | 48.1 | 20.8 | 12.6 | 49.1 | 7.9 | 3.4 | 0.7 |
| 1962..... | 42.7 | 106.4 | 47.5 | 18.8 | 12.5 | 48.1 | 8.7 | 3.5 | 0.7 |

50. Solmitut ja purkautuneet avioliitot vuosina 1886—1962 Ingångna och upplösta äktenskap åren 1886—1962

| Vuosi År | Solmittuja avioliittoja • Ingångna äktenskap | | | | | | | | | | Purkautuneita avioliittoja • Upplösta äktenskap | | | | | | | | | | | | |
|--------------|--|--|--|--|--------------------------------|---|--|--|--------------------------------------|---|---|--|--|---|--|--|---|--|--|---|---|--|---|
| | Avioloisoiden siviilisäädyn mukaan Efter kontrahenternas civilstånd | | | | | | | | | | Summa | 1 000 asuk. kohd. i förhållande till 1 000 invånare av | | | | | Miehen kuoleman johdosta Genom manns död | Vaimon kuoleman johdosta Genom hustruns död | Laillisen eron johdosta Genom laga skillnad | % | | | Summa 1 000 asukasta koiden ³⁾ i förhållande till 1 000 invånare ²⁾ |
| | Kaksi naimatonta Två ogifta | Leskimies tai eronnut ja naimaton Förut i. fränsk. och ogift | Leskivaimo tai eronnut ja naimaton Änka i. fränsk. och ogift | Kaksi leskeä tai eronnutta Båda förut gifta | % | | Miespuolisesta väestöstä den manliga befolkningen | naispuolisesta väestöstä den kvinnliga befolkningen | koko väkiluvusta hela folkmängden | Miehen kuoleman johdosta Genom manns död | | Vaimon kuoleman johdosta Genom hustruns död | Laillisen eron johdosta Genom laga skillnad | Miehen kuoleman johdosta Genom manns död | Vaimon kuoleman johdosta Genom hustruns död | Laillisen eron johdosta Genom laga skillnad | | | | % | | | |
| | | | | | Kaksi naimatonta Två ogifta | Leskim. tai er. ja naimaton Förut gift man och ogift | | | | | | | | | | | | | | Leskiv. tai er. ja naimaton Förut gift kv. och ogift | Kaksi leskeä tai eronn. Båda förut gifta | Miespuolisesta väestöstä den manliga befolkningen | |
| 1886—90 | 2 276 | 168 | 142 | 31 | 87.0 | 6.4 | 5.4 | 1.2 | 2 617 | 20.7 | 17.9 | 9.6 | 767 | 456 | 24 | 61.5 | 36.6 | 1.9 | 1 247 | 4.6 | | | |
| 1891—95 | 2 611 | 193 | 123 | 38 | 88.1 | 6.5 | 4.1 | 1.3 | 2 965 | 18.8 | 16.2 | 8.7 | 882 | 554 | 57 | 59.1 | 37.1 | 3.8 | 1 493 | 4.4 | | | |
| 1896—1900 | 3 684 | 241 | 188 | 57 | 88.3 | 5.8 | 4.5 | 1.4 | 4 170 | 21.6 | 18.4 | 9.9 | 1 075 | 590 | 102 | 60.8 | 33.4 | 5.8 | 1 767 | 4.2 | | | |
| 1901—05 | 4 020 | 282 | 190 | 70 | 88.1 | 6.2 | 4.2 | 1.5 | 4 562 | 19.6 | 16.6 | 9.0 | 1 231 | 748 | 116 | 58.8 | 35.7 | 5.5 | 2 095 | 4.1 | | | |
| 1906—10 | 5 395 | 370 | 242 | 78 | 88.6 | 6.1 | 4.0 | 1.3 | 6 085 | 21.5 | 18.2 | 9.9 | 1 615 | 922 | 197 | 59.1 | 33.7 | 7.2 | 2 734 | 4.4 | | | |
| 1911—15 | 6 101 | 438 | 238 | 102 | 88.7 | 6.4 | 3.4 | 1.5 | 6 879 | 19.2 | 16.0 | 8.7 | 1 855 | 1 111 | 289 | 57.0 | 34.1 | 8.9 | 3 255 | 4.1 | | | |
| 1916—20 | 7 364 | 623 | 377 | 153 | 86.5 | 7.3 | 4.4 | 1.8 | 8 517 | 21.1 | 17.2 | 9.5 | 3 272 | 1 429 | 525 | 62.6 | 27.3 | 10.1 | 5 226 | 5.8 | | | |
| 1921—25 | 8 082 | 765 | 518 | 224 | 84.3 | 8.0 | 5.4 | 2.3 | 9 589 | 22.0 | 17.6 | 9.8 | 2 563 | 1 328 | 811 | 54.5 | 28.2 | 17.3 | 4 702 | 4.8 | | | |
| 1926—30 | 9 805 | 907 | 523 | 247 | 85.4 | 7.9 | 4.5 | 2.2 | 11 482 | 23.7 | 19.1 | 10.6 | 3 389 | 1 710 | 1 127 | 54.4 | 27.5 | 18.1 | 6 226 | 5.7 | | | |
| 1931—35 | 10 337 | 1 061 | 613 | 298 | 84.0 | 8.6 | 5.0 | 2.4 | 12 309 | 23.5 | 17.6 | 10.1 | 3 464 | 1 730 | 1 781 | 49.7 | 24.8 | 25.5 | 6 975 | 5.7 | | | |
| 1936—40 | 16 015 | 1 780 | 1 066 | 541 | 82.5 | 9.2 | 5.5 | 2.8 | 19 402 | 33.3 | 24.6 | 14.2 | 4 845 | 1 952 | 2 076 | 54.6 | 22.0 | 23.4 | 8 873 | 6.6 | | | |
| 1941—45 | 16 129 | 2 654 | 2 079 | 1 199 | 73.1 | 12.0 | 9.4 | 5.5 | 22 061 | 35.3 | 25.5 | 14.8 | 6 608 | 2 255 | 4 424 | 49.7 | 17.0 | 33.3 | 13 287 | 8.9 | | | |
| 1946—50 | 14 554 | 3 356 | 2 375 | 2 087 | 65.1 | 15.0 | 10.6 | 9.3 | 22 372 | 30.5 | 22.6 | 13.0 | 5 589 | 2 229 | 6 072 | 40.2 | 16.1 | 43.7 | 13 890 | 8.1 | | | |
| 1951—55 | 15 364 | 2 712 | 1 756 | 1 980 | 70.4 | 12.4 | 8.1 | 9.1 | 21 812 | 25.9 | 19.7 | 11.2 | 5 641 | 2 128 | 5 150 | 43.6 | 16.5 | 39.9 | 12 919 | 6.6 | | | |
| 1956—60 | 17 777 | 2 619 | 1 753 | 1 882 | 74.0 | 10.9 | 7.3 | 7.8 | 24 031 | 25.3 | 19.6 | 11.1 | 6 183 | 2 289 | 5 279 | 45.0 | 16.6 | 38.4 | 13 751 | 6.3 | | | |
| 1959 | 3 536 | 489 | 320 | 357 | 75.2 | 10.4 | 6.8 | 7.6 | 4 702 | 24.3 | 18.9 | 10.6 | 1 203 | 451 | 1 019 | 45.0 | 16.9 | 38.1 | 2 673 | 6.0 | | | |
| 1960 | 3 671 | 536 | 343 | 375 | 74.5 | 10.9 | 7.0 | 7.6 | 4 925 | 25.0 | 19.5 | 11.0 | 1 310 | 463 | 985 | 47.5 | 16.8 | 35.7 | 2 758 | 6.1 | | | |
| 1961 | 4 032 | 525 | 330 | 386 | 76.5 | 9.9 | 6.3 | 7.3 | 5 273 | 26.2 | 20.5 | 11.5 | 1 267 | 502 | 1 084 | 44.4 | 17.6 | 38.0 | 2 853 | 6.2 | | | |
| 1962 | 4 115 | 569 | 333 | 374 | 76.3 | 10.6 | 6.2 | 6.9 | 5 391 | 26.0 | 20.5 | 11.4 | 1 297 | 503 | 1 015 | 46.0 | 17.9 | 36.1 | 2 815 | 6.0 | | | |

1) Muutetut tiedot v. 1951—61. 2) Samoin v. 1956—61. 3) Ändrade uppgifter för åren 1951—61. 4) Dito åren 1956—61.

51. Laillisen eron johdosta purkautuneet avioliitot sekä asumuserot vuosina 1901—62 Genom laga skillnad upplösta äktenskap samt hemskillnader åren 1901—62

A. Avieron syiden mukaan vuosina 1940—62 • Efter orsakerna till skilsmässan åren 1940—62

| Vuosi År | Avioliittotilain ¹⁾ • Med stöd av ¹⁾ | | | | | | | | | | Ilmoittamaton syy Ouppgi- ven orsak | Summa | Asumusero Hemskillnad | |
|-----------------------------|--|------|------|------|------|------|-----------------|------|-----------------------------|------|---|-------|--------------------------|-----------------------------|
| | 67 § 68 § | 70 § | 71 § | 72 § | 73 § | 74 § | 75 § | 76 § | Sitta Därav mom. I | 77 § | | | | useamplen §§ flere §§ |
| nojalla • i äktenskapslagen | | | | | | | | | | | | | | |
| 1962 | | | | | | | | | | | | | | |
| Miehen pyynn. | 1 | 60 | — | — | 1 | 1 | 4 | 139 | 50 | — | — | — | 206 | 33 |
| Vaimon „ | 5 | 149 | — | 10 | 19 | 58 | 4 | 231 | 82 | 1 | — | — | 477 | 149 |
| Molemp. „ | — | 11 | — | — | — | — | — | 321 | 213 | — | — | — | 332 | 472 |
| <i>Summa</i> | 6 | 220 | — | 10 | 20 | 59 | 8 ²⁾ | 691 | 345 | 1 | — | — | 1 015 | 654 |
| 1961 | 3 | 245 | — | 6 | 21 | 71 | 9 | 728 | 352 | 1 | — | — | 1 084 | 541 |
| 1960 | 5 | 225 | 3 | 9 | 18 | 63 | 12 | 650 | 358 | — | — | — | 985 | 508 |
| 1959 | 7 | 228 | 3 | 12 | 21 | 81 | 12 | 655 | 341 | — | — | — | 1 019 | 555 |
| 1955 | 4 | 195 | 6 | 21 | 26 | 119 | 17 | 694 | 339 | 3 | — | — | 1 085 | 547 |
| 1950 | 9 | 198 | 14 | 13 | 29 | 122 | 7 | 605 | 119 | 3 | 18 | — | 1 018 | 319 |
| 1945 | 13 | 410 | 99 | 31 | 71 | 169 | 11 | 723 | — | 16 | — | 1 | 1 544 | — |
| 1940 | 5 | 29 | 8 | 1 | 11 | 11 | 13 | 331 | — | 3 | — | — | 412 | — |

Alaviitit ja muist. ovat s. 70. • Noterna och anm. är på s. 70.

B. Avioliiton kestämisaajan mukaan vuosina 1901—62. Efter äktenskapets varaktighet åren 1901—62

| Vuosi År | Avioliittoja, joiden kestämisaika oli, vuotta Äktenskap, vilkas varaktighet i år var | | | | | | | | | | | Summa | |
|-------------|---|-----|-----|-----|-----|-------|-------|-------|-------|-------|-----|-------|---------------------------|
| | 0 | 1 | 2 | 3 | 4 | 5—9 | 10—14 | 15—19 | 20—24 | 25—29 | 30— | | Ilmoittamaton Oppgäven |
| 1901—20 | 8 | 29 | 27 | 34 | 38 | 289 | 259 | 122 | 58 | 22 | 13 | 228 | 1 127 |
| 1921—25 | 6 | 21 | 36 | 43 | 49 | 228 | 160 | 98 | 67 | 27 | 22 | 54 | 811 |
| 1926—30 | 2 | 20 | 59 | 44 | 70 | 342 | 236 | 153 | 86 | 34 | 26 | 55 | 1 127 |
| 1931—35 | 3 | 29 | 66 | 104 | 114 | 578 | 396 | 225 | 127 | 79 | 48 | 12 | 1 781 |
| 1936—40 | 12 | 28 | 74 | 124 | 151 | 690 | 463 | 275 | 135 | 67 | 45 | 12 | 2 076 |
| 1941—45 | 86 | 231 | 379 | 418 | 355 | 1 393 | 724 | 429 | 220 | 97 | 86 | 6 | 4 424 |
| 1946—50 | 102 | 271 | 453 | 499 | 518 | 1 976 | 1 023 | 602 | 358 | 177 | 82 | 11 | 6 072 |
| 1951—55 | 62 | 187 | 345 | 384 | 454 | 1 706 | 883 | 564 | 303 | 161 | 81 | 20 | 5 150 |
| 1956—60 | 77 | 181 | 337 | 392 | 407 | 1 612 | 1 081 | 576 | 319 | 191 | 104 | 2 | 5 279 |
| 1953 | 14 | 32 | 74 | 70 | 92 | 351 | 159 | 104 | 53 | 29 | 13 | — | 991 |
| 1954 | 13 | 36 | 67 | 72 | 86 | 319 | 151 | 107 | 57 | 34 | 13 | 1 | 956 |
| 1955 | 15 | 41 | 59 | 77 | 72 | 373 | 180 | 149 | 61 | 36 | 3 | 19 | 1 085 |
| 1956 | 13 | 39 | 67 | 94 | 79 | 352 | 219 | 147 | 70 | 36 | 23 | — | 1 139 |
| 1957 | 15 | 36 | 65 | 85 | 74 | 314 | 220 | 97 | 69 | 32 | 27 | 2 | 1 036 |
| 1958 | 10 | 44 | 73 | 55 | 91 | 348 | 221 | 123 | 69 | 47 | 19 | — | 1 100 |
| 1959 | 29 | 31 | 64 | 76 | 72 | 308 | 224 | 111 | 53 | 35 | 16 | — | 1 019 |
| 1960 | 10 | 31 | 68 | 82 | 91 | 290 | 197 | 98 | 58 | 41 | 19 | — | 985 |
| 1961 | 6 | 39 | 68 | 83 | 83 | 358 | 206 | 125 | 82 | 36 | 18 | — | 1 084 |
| 1962 | 8 | 24 | 58 | 80 | 73 | 315 | 185 | 143 | 63 | 36 | 30 | — | 1 015 |

C. Aviopuolisoiden iän mukaan avioliiton purkautuessa vuonna 1962
Efter makarnas ålder vid äktenskapets upplösning år 1962

| Miehen ikä Mannens ålder | Vaimon ikä, vuotta • Hustruns ålder, år | | | | | | | | | | | Summa | | |
|-----------------------------|---|-------|-------|-------|-------|-------|-------|-------|-------|-------|-------|-------|-----|---------------------------|
| | 15—19 | 20—24 | 25—29 | 30—34 | 35—39 | 40—44 | 45—49 | 50—54 | 55—59 | 60—64 | 65—69 | | 70— | Ilmoittamaton Oppgäven |
| —19 | — | 1 | — | — | — | — | — | — | — | — | — | — | — | 1 |
| 20—24 | 5 | 51 | 13 | — | — | — | 1 | — | — | — | — | — | — | 70 |
| 25—29 | — | 61 | 92 | 16 | 7 | 1 | — | — | — | — | — | — | — | 177 |
| 30—34 | 1 | 13 | 76 | 90 | 27 | 1 | 3 | — | — | — | — | — | — | 211 |
| 35—39 | — | 3 | 10 | 56 | 77 | 20 | 4 | 4 | — | — | — | — | — | 174 |
| 40—44 | — | 1 | 3 | 9 | 39 | 47 | 15 | 7 | — | 2 | — | — | — | 123 |
| 45—49 | — | — | 2 | 3 | 21 | 20 | 55 | 13 | 2 | 1 | — | — | — | 117 |
| 50—54 | — | — | 1 | 1 | 6 | 6 | 25 | 33 | 6 | 1 | — | — | — | 79 |
| 55—59 | — | — | — | — | 2 | 4 | 8 | 6 | 11 | 3 | 1 | — | — | 35 |
| 60—64 | — | — | — | — | — | 1 | 4 | 5 | 6 | 2 | 2 | 1 | — | 21 |
| 65—69 | — | — | — | — | — | — | 1 | — | 2 | 1 | 1 | — | — | 5 |
| 70— | — | — | — | — | — | — | — | — | — | 2 | — | — | — | 2 |
| Summa | 6 | 130 | 197 | 175 | 179 | 100 | 116 | 68 | 27 | 10 | 6 | 1 | — | 1 015 |

D. Avioliiton kestämisaian ja aviopuolisoiden iän mukaan vuonna 1962
Efter äktenskapets varaktighet och makarnas ålder år 1962

| Ikä Ålder | Avioliittoja, joiden kestämisaika oli, vuotta • Äktenskap, vilkas varaktighet i år var | | | | | | | | | | | Summa |
|---|--|-----------|-----------|-----------|-----------|------------|------------|------------|-----------|-----------|-----------|--------------|
| | 0 | 1 | 2 | 3 | 4 | 5-9 | 10-14 | 15-19 | 20-24 | 25-29 | 30- | |
| <i>I. Miehen iän mukaan • Efter mannens ålder</i> | | | | | | | | | | | | |
| —19 vuotta • år | — | 1 | — | — | — | — | — | — | — | — | — | 1 |
| 20-24 | 1 | 8 | 15 | 20 | 12 | 14 | — | — | — | — | — | 70 |
| 25-29 | — | 8 | 19 | 28 | 40 | 78 | 4 | — | — | — | — | 177 |
| 30-34 | 1 | 3 | 9 | 17 | 9 | 122 | 50 | — | — | — | — | 211 |
| 35-39 | 3 | 1 | 9 | 5 | 4 | 42 | 76 | 34 | — | — | — | 174 |
| 40-44 | 2 | 1 | 4 | 3 | 1 | 23 | 25 | 55 | 9 | — | — | 123 |
| 45-49 | 1 | 2 | — | 2 | 4 | 22 | 16 | 28 | 31 | 8 | 3 | 117 |
| 50-54 | — | — | — | 3 | 3 | 10 | 8 | 13 | 16 | 18 | 8 | 79 |
| 55-59 | — | — | 2 | 2 | — | 4 | 2 | 8 | 3 | 6 | 8 | 35 |
| 60-64 | — | — | — | — | — | — | 2 | 2 | 4 | 3 | 10 | 21 |
| 65-69 | — | — | — | — | — | — | 2 | 2 | — | 1 | — | 5 |
| 70- | — | — | — | — | — | — | — | 1 | — | — | 1 | 2 |
| Summa | 8 | 24 | 58 | 80 | 73 | 315 | 185 | 143 | 63 | 36 | 30 | 1 015 |
| <i>II. Vaimon iän mukaan • Efter hustruns ålder</i> | | | | | | | | | | | | |
| —19 vuotta • år | — | 3 | 3 | — | — | — | — | — | — | — | — | 6 |
| 20-24 | 1 | 9 | 23 | 38 | 29 | 30 | — | — | — | — | — | 130 |
| 25-29 | 1 | 5 | 15 | 23 | 26 | 118 | 9 | — | — | — | — | 197 |
| 30-34 | 1 | 2 | 8 | 4 | 6 | 81 | 65 | 8 | — | — | — | 175 |
| 35-39 | 2 | 2 | 4 | 4 | 5 | 46 | 63 | 53 | — | — | — | 179 |
| 40-44 | — | 2 | 3 | 3 | 1 | 17 | 20 | 38 | 15 | 1 | — | 100 |
| 45-49 | 2 | 1 | 2 | 6 | 4 | 13 | 11 | 28 | 30 | 15 | 4 | 116 |
| 50-54 | 1 | — | — | 2 | 2 | 6 | 14 | 8 | 14 | 12 | 9 | 68 |
| 55-59 | — | — | — | — | — | 3 | — | 4 | 3 | 7 | 10 | 27 |
| 60-64 | — | — | — | — | — | 1 | 2 | 3 | 1 | — | 3 | 10 |
| 65-69 | — | — | — | — | — | — | 1 | 1 | — | 1 | 3 | 6 |
| 70- | — | — | — | — | — | — | — | — | — | — | 1 | 1 |
| Summa | 8 | 24 | 58 | 80 | 73 | 315 | 185 | 143 | 63 | 36 | 30 | 1 015 |

E. Avioliiton kestämisaian ja lasten lukumäärän mukaan vuonna 1962
Efter äktenskapets varaktighet och antalet barn år 1962

| Avioliittoja, joiden kestämisaika oli, vuotta Äktenskap, vilkas varaktighet i år var | Lasten lukumäärä • Barnens antal | | | | | | | | | Summa |
|---|----------------------------------|------------|------------|-----------|-----------|-----------|----------|----------|----------|--------------|
| | 0 | 1 | 2 | 3 | 4 | 5 | 6 | 7- | | |
| 0 | 7 | 1 | — | — | — | — | — | — | — | 8 |
| 1 | 15 | 8 | — | 1 | — | — | — | — | — | 24 |
| 2 | 27 | 27 | 3 | 1 | — | — | — | — | — | 58 |
| 3 | 28 | 38 | 13 | 1 | — | — | — | — | — | 80 |
| 4 | 21 | 36 | 15 | 1 | — | — | — | — | — | 73 |
| 5-9 | 98 | 121 | 67 | 23 | 4 | 2 | — | — | — | 315 |
| 10-14 | 56 | 40 | 53 | 26 | 3 | 4 | 2 | 1 | — | 185 |
| 15-19 | 29 | 35 | 36 | 27 | 10 | 4 | — | 2 | — | 143 |
| 20-24 | 8 | 21 | 15 | 7 | 8 | 2 | — | 2 | — | 63 |
| 25-29 | 9 | 10 | 6 | 9 | — | 2 | — | — | — | 36 |
| 30- | 10 | 5 | 11 | 3 | 1 | — | — | — | — | 30 |
| Summa | 308 | 342 | 219 | 99 | 26 | 14 | 2 | 5 | — | 1 015 |

F. Avioliiton kestämisaajan ja vaimon iän¹⁾ sekä 16 v. nuorempien lasten lukumäärän mukaan vuonna 1962

Efter äktenskapets varaktighet och hustruns ålder¹⁾ samt antalet barn under 16 år, år 1962

| Vaimon ikä ¹⁾ Hustruns ålder ¹⁾ | Avioliittoja, joiden kestämisaika oli, vuotta • Äktenskap, vilkas varaktighet i år var | | | | | | | | | | | Summa |
|--|--|-----------|-----------|-----------|-----------|------------|------------|------------|-----------|-----------|-----------|--------------|
| | 0 | 1 | 2 | 3 | 4 | 5—9 | 10—14 | 15—19 | 20—24 | 25—29 | 30— | |
| —19 | — | 6 | 17 | 27 | 24 | 68 | 27 | 25 | 6 | 5 | 3 | 208 |
| 20—24 | 1 | 9 | 19 | 31 | 31 | 133 | 79 | 59 | 23 | 18 | 13 | 416 |
| 25—29 | 1 | 4 | 8 | 4 | 5 | 53 | 43 | 30 | 23 | 9 | 11 | 191 |
| 30—34 | 1 | — | 7 | 6 | 5 | 29 | 16 | 18 | 9 | 3 | 1 | 95 |
| 35—39 | 2 | 2 | 2 | 3 | 2 | 16 | 12 | 6 | 2 | 1 | 2 | 50 |
| 40—44 | — | 2 | 5 | 4 | 3 | 9 | 5 | 3 | — | — | — | 31 |
| 45—49 | 2 | 1 | — | 5 | 3 | 6 | — | 2 | — | — | — | 19 |
| 50— | 1 | — | — | — | — | 1 | 3 | — | — | — | — | 5 |
| <i>Summa</i> | <i>8</i> | <i>24</i> | <i>58</i> | <i>80</i> | <i>73</i> | <i>315</i> | <i>185</i> | <i>143</i> | <i>63</i> | <i>36</i> | <i>30</i> | <i>1 015</i> |
| 16 v. nuoremmista lapsista annettiin • Av barn under 16 år ombetrodde isälle • fadern | — | — | 8 | 8 | 10 | 26 | 22 | 29 | 8 | 4 | 3 | 118 |
| äidille • modern | 1 | 10 | 27 | 59 | 58 | 317 | 247 | 192 | 56 | 17 | 10 | 994 |

¹⁾ Avioliittoa solmittaessa.

¹⁾ Vid ingående av äktenskap.

G. Avioliiton järjestyslukuun mukaan vuonna 1962

Efter äktenskapets ordningsnummer år 1962

| Miehen avioliiton järjestysluku Ordningsnummer för mannens äktenskap | Vaimon avioliiton järjestysluku Ordningsnummer för hustruns äktenskap | | | | | |
|---|--|------------|-----------|----------|---------------------|--------------|
| | 1 | 2 | 3 | 4 | Tuntematon Okänt | Summa |
| 1 | 767 | 78 | 11 | 2 | — | 858 |
| 2 | 75 | 48 | 6 | 1 | — | 130 |
| 3 | 13 | 10 | 1 | — | — | 24 |
| 4 | 1 | — | — | — | — | 1 |
| 5 | — | 1 | 1 | — | — | 2 |
| Tuntematon • Okänt | — | — | — | — | — | — |
| <i>Summa</i> | <i>856</i> | <i>137</i> | <i>19</i> | <i>3</i> | <i>—</i> | <i>1 015</i> |

Alaviitat ja muist. taul. A. • Noter och anm. till tab. A.

¹⁾ §§ 67 ja 68 avioliiton peruuttaminen, 70 avioliiton uskottomuus, 71 sukupuolitauti, 72 törkeä pahoinpitely, 73 vapausrangaistus, 74 huumausainien väärinkäyttö, 75 mielisairaus, 76¹ vuoden erillään asuminen asumuserotuomion jälkeen, 76² vällän rikkoutumisesta johtunut vähint. kahden vuoden erillään asuminen, 76³ ilman pätevää syytä toinen puoliso karttaa yhteiselämää tai saattaa toisen puolison välttämään sitä menettelyllään, 77 toisen puolison elossaolosta ei ole tietoa. ²⁾ Siitä 76²:n nojalla 340 ja 76³:n 6.

¹⁾ §§ 67 och 68 återgång av äktenskap, 70 äktenskaplig otrohet, 71 könssjukdom, 72 grov misshandel, 73 frihetsstraff, 74 missbruk av rusgivande medel, 75 sinnessjukdom, 76¹ makarna har efter hemskillnadsdom levat ett år åtskilda, 76² makarna har på grund av söndring levat åtskilda minst två år, 76³ ena maken undandraget sig samlevnaden utan giltig orsak eller giver andra maken orsak att undvika samlevnad, 77 okänt om andra maken lever. ²⁾ Därav med stöd av 76² 340 och av 76³ 6.

Muist. V:een 1953 saakka avioerotilasto on laadittu vastaajan asuinpaikan mukaan, v:sta 1954 alkaen taas miehen kotipaikan mukaan.

Anm. Statistiken över skillsmässor har t.o.m. år 1953 uppgjorts enligt svarandens boningsort, men fr.o.m. år 1954 enligt mannens boningsort.

52. Solmitut avioliitot vuosina 1916—62 • Ingångna äktenskap åren 1916—62

A. Kuukausittain • Månadsvis

| Vuosi År | I | II | III | IV | V | VI | VII | VIII | IX | X | XI | XII | Koko vuosi Hela året |
|--|-------|-------|-------|-------|-------|-------|-------|-------|-------|-------|-------|-------|----------------------------|
| <i>Absoluuttiset luvut • Absoluta tal</i> | | | | | | | | | | | | | |
| 1916—20.. | 465 | 520 | 504 | 530 | 653 | 1 029 | 656 | 642 | 754 | 774 | 800 | 1 190 | 8 517 |
| 1921—25.. | 475 | 535 | 646 | 609 | 775 | 1 260 | 749 | 759 | 760 | 881 | 827 | 1 313 | 9 589 |
| 1926—30.. | 553 | 618 | 806 | 801 | 894 | 1 452 | 886 | 905 | 969 | 998 | 958 | 1 642 | 11 482 |
| 1931—35.. | 586 | 673 | 870 | 870 | 1 012 | 1 635 | 931 | 980 | 1 030 | 1 040 | 993 | 1 689 | 12 309 |
| 1936—40.. | 1 210 | 1 314 | 1 418 | 1 462 | 1 744 | 2 450 | 1 508 | 1 447 | 1 704 | 1 577 | 1 399 | 2 169 | 19 402 |
| 1941—45.. | 1 160 | 1 292 | 1 562 | 1 656 | 1 661 | 2 619 | 2 157 | 2 123 | 1 848 | 1 749 | 1 673 | 2 561 | 22 061 |
| 1946—50.. | 1 211 | 1 275 | 1 608 | 1 803 | 1 892 | 3 109 | 1 994 | 1 733 | 1 701 | 1 727 | 1 673 | 2 646 | 22 372 |
| 1951—55.. | 1 058 | 1 231 | 1 458 | 1 561 | 1 843 | 2 645 | 2 017 | 1 897 | 1 709 | 1 767 | 1 764 | 2 862 | 21 812 |
| 1956—60.. | 1 005 | 1 289 | 1 539 | 1 673 | 1 961 | 3 192 | 2 212 | 2 151 | 1 856 | 1 911 | 2 019 | 3 223 | 24 031 |
| 1960..... | 213 | 235 | 265 | 355 | 381 | 667 | 528 | 409 | 385 | 420 | 434 | 633 | 4 925 |
| 1961..... | 211 | 280 | 294 | 444 | 412 | 595 | 534 | 455 | 436 | 372 | 471 | 769 | 5 273 |
| 1962..... | 183 | 313 | 339 | 452 | 352 | 749 | 479 | 453 | 470 | 336 | 454 | 811 | 5 391 |
| <i>1 200 avioliittoa kohden • På 1 200 äktenskap</i> | | | | | | | | | | | | | |
| 1916—20.. | 64.4 | 78.4 | 69.8 | 75.9 | 90.4 | 147.3 | 90.8 | 88.9 | 107.8 | 107.1 | 114.5 | 164.7 | 1 200.0 |
| 1921—25.. | 58.4 | 72.8 | 79.4 | 77.3 | 95.3 | 160.1 | 92.1 | 93.3 | 96.5 | 108.3 | 105.1 | 161.4 | 1 200.0 |
| 1926—30.. | 56.8 | 69.7 | 82.8 | 85.1 | 91.8 | 154.1 | 91.0 | 93.0 | 102.8 | 102.5 | 101.7 | 168.7 | 1 200.0 |
| 1931—35.. | 56.1 | 70.8 | 83.3 | 86.2 | 97.0 | 161.9 | 89.2 | 93.9 | 101.9 | 99.6 | 98.3 | 161.8 | 1 200.0 |
| 1936—40.. | 73.5 | 86.7 | 86.2 | 91.8 | 106.0 | 153.9 | 91.6 | 87.9 | 106.9 | 95.8 | 87.9 | 131.8 | 1 200.0 |
| 1941—45.. | 62.0 | 75.8 | 83.5 | 91.5 | 88.8 | 144.7 | 115.3 | 113.5 | 102.1 | 93.5 | 92.4 | 136.9 | 1 200.0 |
| 1946—50.. | 63.8 | 73.8 | 84.7 | 98.2 | 99.7 | 169.3 | 105.1 | 91.3 | 92.6 | 91.0 | 91.1 | 139.4 | 1 200.0 |
| 1951—55.. | 57.2 | 73.3 | 78.8 | 87.2 | 99.7 | 147.8 | 109.1 | 102.6 | 95.5 | 95.5 | 98.5 | 154.8 | 1 200.0 |
| 1956—60.. | 49.3 | 69.1 | 75.8 | 84.9 | 96.3 | 162.0 | 108.6 | 105.6 | 94.2 | 93.8 | 102.4 | 158.2 | 1 200.0 |
| 1960..... | 51.1 | 60.2 | 63.6 | 88.0 | 91.4 | 165.3 | 126.7 | 98.1 | 95.5 | 100.8 | 107.5 | 151.8 | 1 200.0 |
| 1961..... | 47.2 | 69.3 | 65.7 | 102.6 | 92.1 | 137.4 | 119.4 | 101.7 | 100.8 | 83.1 | 108.8 | 171.9 | 1 200.0 |
| 1962..... | 40.0 | 75.6 | 74.0 | 102.0 | 76.9 | 169.0 | 104.6 | 98.9 | 106.1 | 73.4 | 102.4 | 177.1 | 1 200.0 |

B. Pääkielen mukaan vuonna 1962 • Efter huvudspråk år 1962

| Pääkieli Huvudspråk | Miehen ikä, vuotta • Mannens ålder, år | | | | | | | | | | | | Kaikki avioliitot Samtliga äktenskap | |
|--|---|--------------|--------------|------------|------------|------------|------------|------------|-----------|-----------|-----------|-----------|---|--|
| | 15—19 | 20—24 | 25—29 | 30—34 | 35—39 | 40—44 | 45—49 | 50—54 | 55—59 | 60—64 | 65— | | | |
| <i>Miehen Mannens</i> | | | | | | | | | | | | | | |
| <i>Vaimon Hustruns</i> | | | | | | | | | | | | | | |
| Suomi • Finska | 258 | 1 793 | 1 150 | 476 | 235 | 142 | 115 | 88 | 55 | 33 | 30 | 30 | 4 375 | |
| Suomi • Finska | 9 | 109 | 58 | 16 | 11 | 7 | 11 | 3 | 4 | 2 | 2 | 2 | 232 | |
| Ruotsi • Svenska | 18 | 137 | 78 | 47 | 34 | 23 | 9 | 13 | 8 | 3 | 3 | 3 | 373 | |
| Ruotsi • Svenska | 7 | 100 | 55 | 22 | 11 | 10 | 18 | 7 | 8 | 6 | 4 | 4 | 248 | |
| Toisella puolisolla tai molemmilla muu kieli • Den ena kontrahentens el. båda kontrahenternas språk annat än finska el. svenska | — | 38 | 56 | 30 | 16 | 5 | 3 | 8 | 3 | 3 | 1 | 1 | 163 | |
| <i>Summa</i> | <i>292</i> | <i>2 177</i> | <i>1 397</i> | <i>591</i> | <i>307</i> | <i>187</i> | <i>156</i> | <i>119</i> | <i>78</i> | <i>47</i> | <i>40</i> | <i>40</i> | <i>5 391</i> | |
| | Vaimon ikä, vuotta • Hustruns ålder, år | | | | | | | | | | | | Kaikki avioliitot Samtliga äktenskap | |
| | 15—19 | 20—24 | 25—29 | 30—34 | 35—39 | 40—44 | 45—49 | 50—54 | 55—59 | 60—64 | 65— | | | |
| <i>Miehen Mannens</i> | | | | | | | | | | | | | | |
| <i>Vaimon Hustruns</i> | | | | | | | | | | | | | | |
| Suomi • Finska | 699 | 1 956 | 837 | 330 | 189 | 124 | 118 | 72 | 27 | 16 | 7 | 7 | 4 375 | |
| Suomi • Finska | 51 | 112 | 23 | 8 | 13 | 9 | 9 | 2 | 4 | — | 1 | 1 | 232 | |
| Ruotsi • Svenska | 55 | 148 | 74 | 37 | 15 | 13 | 20 | 5 | 6 | — | — | — | 373 | |
| Ruotsi • Svenska | 26 | 120 | 40 | 13 | 13 | 12 | 8 | 4 | 7 | 3 | 2 | 2 | 248 | |
| Toisella puolisolla tai molemmilla muu kieli • Den ena kontrahentens el. båda kontrahenternas språk annat än finska el. svenska | 10 | 68 | 50 | 10 | 11 | 4 | 4 | 2 | 2 | 2 | — | — | 163 | |
| <i>Summa</i> | <i>841</i> | <i>2 404</i> | <i>1 024</i> | <i>398</i> | <i>241</i> | <i>162</i> | <i>159</i> | <i>85</i> | <i>46</i> | <i>21</i> | <i>10</i> | <i>10</i> | <i>5 391</i> | |

D. Iän mukaan vuonna 1962 • Efter ålder år 1962

| Miehen ikä, vuotta Mannens ålder, år | Vaimon ikä, vuotta • Hustruns ålder, år | | | | | | | | | | | Kaikki avioliitot Samtliga äktenskap |
|---|---|--------------|--------------|------------|------------|------------|------------|-----------|-----------|-----------|-----------|---|
| | 15—19 | 20—24 | 25—29 | 30—34 | 35—39 | 40—44 | 45—49 | 50—54 | 55—59 | 60—64 | 65— | |
| 15—19 | 195 | 88 | 7 | 2 | — | — | — | — | — | — | — | 292 |
| 20—24 | 506 | 1 391 | 241 | 33 | 4 | 2 | — | — | — | — | — | 2 177 |
| 25—29 | 116 | 703 | 446 | 94 | 25 | 11 | 2 | — | — | — | — | 1 397 |
| 30—34 | 19 | 154 | 203 | 141 | 41 | 17 | 12 | 2 | 2 | — | — | 591 |
| 35—39 | 3 | 45 | 71 | 62 | 74 | 24 | 18 | 5 | 4 | 1 | — | 307 |
| 40—44 | — | 15 | 22 | 36 | 41 | 38 | 28 | 5 | 2 | — | — | 187 |
| 45—49 | 1 | 3 | 21 | 19 | 24 | 34 | 38 | 13 | 3 | — | — | 156 |
| 50—54 | 1 | 3 | 5 | 6 | 18 | 17 | 30 | 30 | 5 | 4 | — | 119 |
| 55—59 | — | 2 | 6 | 3 | 6 | 11 | 20 | 12 | 15 | 3 | — | 78 |
| 60—64 | — | — | 1 | 2 | 6 | 5 | 5 | 11 | 7 | 8 | 2 | 47 |
| 65— | — | — | 1 | — | 2 | 3 | 6 | 7 | 8 | 5 | 8 | 40 |
| Summa | 841 | 2 404 | 1 024 | 398 | 241 | 162 | 159 | 85 | 46 | 21 | 10 | 5 391 |

E. Järjestysluvun mukaan vuonna 1962 • Efter ordningsnummer år 1962

| Miehen ikä, vuotta Mannens ålder, år | Miehen avioliiton järjestysluku • Ordningsnummer för mannens äktenskap | | | | | | | | | | | | Kaikki avioliitot Samtliga äktenskap |
|---|--|-------------------|-----------------------------|-----------------|-------------------|-----------------------------|-----------------|-------------------|-----------------------------|-----------------|-------------------|-----------------------------|---|
| | I | | | II | | | III | | | IV— | | | |
| | Suomi Finska | Ruotsi Svenska | Muu kieli Annat språk | Suomi Finska | Ruotsi Svenska | Muu kieli Annat språk | Suomi Finska | Ruotsi Svenska | Muu kieli Annat språk | Suomi Finska | Ruotsi Svenska | Muu kieli Annat språk | |
| 15—19 | 266 | 25 | — | 1 | — | — | — | — | — | — | — | — | 292 |
| 20—24 | 1 863 | 232 | 37 | 40 | 5 | — | — | — | — | — | — | — | 2 177 |
| 25—29 | 1 084 | 127 | 54 | 122 | 7 | — | 2 | — | — | 1 | — | — | 1 397 |
| 30—34 | 358 | 49 | 27 | 123 | 21 | 1 | 10 | — | — | 2 | — | — | 591 |
| 35—39 | 120 | 22 | 13 | 113 | 20 | 1 | 12 | 3 | — | 1) 2 | 1 | — | 307 |
| 40—44 | 43 | 15 | 3 | 80 | 15 | 1 | 24 | 3 | 1 | 1) 2 | — | — | 187 |
| 45—49 | 31 | 11 | 2 | 72 | 12 | 1 | 18 | 4 | — | 1) 5 | — | — | 156 |
| 50—54 | 18 | 9 | 5 | 54 | 9 | 2 | 15 | 2 | — | 1) 5 | — | — | 119 |
| 55—59 | 8 | 6 | 3 | 39 | 8 | — | 8 | 1 | — | 4 | 1 | — | 78 |
| 60—64 | 6 | 3 | 1 | 25 | 7 | 1 | 2 | — | — | 2 | — | — | 47 |
| 65— | 5 | 1 | 1 | 20 | 5 | — | 7 | 1 | — | — | — | — | 40 |
| Summa | 3 802 | 500 | 146 | 689 | 109 | 7 | 98 | 14 | 1 | 2) 23 | 2 | — | 5 391 |
| Näistä siviili- avioliittoja • Av dessa civiläk- tenskap. | 684 | 57 | 57 | 261 | 24 | 4 | 52 | 4 | — | 3) 13 | — | — | 1 156 |

| Vaimon ikä, vuotta Hustruns ålder, år | Vaimon avioliiton järjestysluku • Ordningsnummer för hustruns äktenskap | | | | | | | | | | | | Kaikki avioliitot Samtliga äktenskap |
|---|---|-------------------|-----------------------------|-----------------|-------------------|-----------------------------|-----------------|-------------------|-----------------------------|-----------------|-------------------|-----------------------------|---|
| | I | | | II | | | III | | | IV— | | | |
| | Suomi Finska | Ruotsi Svenska | Muu kieli Annat språk | Suomi Finska | Ruotsi Svenska | Muu kieli Annat språk | Suomi Finska | Ruotsi Svenska | Muu kieli Annat språk | Suomi Finska | Ruotsi Svenska | Muu kieli Annat språk | |
| 15—19 | 757 | 78 | 2 | 4 | — | — | — | — | — | — | — | — | 841 |
| 20—24 | 2 096 | 242 | 7 | 55 | 3 | — | 1 | — | — | — | — | — | 2 404 |
| 25—29 | 837 | 64 | 4 | 104 | 8 | — | 7 | — | — | — | — | — | 1 024 |
| 30—34 | 269 | 10 | — | 96 | 10 | — | 10 | 2 | — | 1 | — | — | 398 |
| 35—39 | 119 | 17 | 1 | 81 | 12 | 1 | 8 | 1 | — | 3) 1 | — | — | 241 |
| 40—44 | 61 | 9 | — | 61 | 12 | 2 | 16 | — | — | 1 | — | — | 162 |
| 45—49 | 56 | 6 | — | 57 | 10 | 2 | 21 | 2 | — | 5 | — | — | 159 |
| 50—54 | 22 | 3 | — | 42 | 3 | — | 13 | 1 | — | 1 | — | — | 85 |
| 55—59 | 6 | 6 | — | 21 | 6 | — | 6 | — | — | — | 1 | — | 46 |
| 60—64 | 7 | 2 | — | 6 | 2 | 1 | 3 | — | — | — | — | — | 21 |
| 65— | 2 | 1 | — | 4 | 1 | — | — | 1 | — | 1 | — | — | 10 |
| Summa | 4 232 | 438 | 14 | 531 | 67 | 6 | 85 | 7 | — | 1) 10 | 1 | — | 5 391 |
| Näistä siviili- avioliittoja • Av dessa civiläk- tenskap. | 831 | 48 | — | 200 | 19 | 3 | 44 | 3 | — | 1) 7 | 1 | — | 1 156 |

1) Yhden henkilön järjestysluku oli V. 2) Samoin neljän henkilön. 3) Järjestysluku oli V.

1) För 1 person var ordningsnummern V. 2) Dito för 4 personer. 3) Ordningsnummern var V

53. Synnyttäjät seurakunnittain vuonna 1962
Barnaföderskor församlingsvis år 1962

| Seurakunta Församling | | Ikä, vuotta • Ålder, år | | | | | | | Summa | Siitä • Därav Avlottomien lasten synnyttäjät Med barn utom äktenskap | |
|--|---|-------------------------|--------------|--------------|--------------|------------|------------|-----------|----------|--|------------------|
| | | 15—19 | 20—24 | 25—29 | 30—34 | 35—39 | 40—44 | 45—49 | | | Tuntem. Okänd |
| Suom. ev. lut. seurakunnat suuralueittain | Finska ev. luth. församl. enl. storområden | 520 | 2 497 | 2 025 | 1 092 | 437 | 139 | 11 | — | 6 721 | 421 |
| Keskusta ja etel. kantakaup. | Centr. o. södra stadskärnan .. | 94 | 437 | 325 | 164 | 68 | 22 | 3 | — | 1 113 | 100 |
| Läntinen " | Västra " | 51 | 243 | 202 | 107 | 48 | 20 | 2 | — | 673 | 47 |
| Itäinen ja pohj. " | Östra o. norra " | 153 | 622 | 403 | 228 | 89 | 31 | 2 | — | 1 528 | 124 |
| <i>Kantakaupungin seurak.</i> | <i>Församl. i stadskärnan</i> .. | <i>298</i> | <i>1 302</i> | <i>930</i> | <i>499</i> | <i>205</i> | <i>73</i> | <i>7</i> | <i>—</i> | <i>3 314</i> | <i>271</i> |
| Läntiset esikaupungit | Västra förstäderna | 85 | 577 | 590 | 273 | 104 | 31 | 3 | — | 1 663 | 69 |
| Pohjoiset " | Norra " | 36 | 180 | 118 | 77 | 43 | 7 | — | — | 461 | 20 |
| Koilliset " | Nordöstra " | 45 | 188 | 139 | 66 | 32 | 13 | 1 | — | 484 | 27 |
| Itäiset " | Östra " | 56 | 250 | 248 | 177 | 53 | 15 | — | — | 799 | 34 |
| <i>Esikaupunkialueen seurak.</i> | <i>Församl. på förstadsområd.</i> | <i>222</i> | <i>1 195</i> | <i>1 095</i> | <i>593</i> | <i>232</i> | <i>66</i> | <i>4</i> | <i>—</i> | <i>3 407</i> | <i>150</i> |
| Ruots. ev. lut. seurakunnat | Svenska ev. luth. församl. | 40 | 232 | 237 | 131 | 55 | 16 | — | — | 711 | 21 |
| Pohj. ruots. seurak. | Norra svenska förs. | 6 | 69 | 81 | 33 | 19 | 3 | — | — | 211 | 5 |
| Tuomaan " | Tomas " | 5 | 22 | 20 | 14 | 3 | 2 | — | — | 66 | 1 |
| Etel. " | Södra " | 7 | 34 | 38 | 18 | 4 | 3 | — | — | 104 | 6 |
| Sörnäisten " | Sörnäs " | 11 | 38 | 15 | 16 | 4 | 2 | — | — | 86 | 5 |
| Luukkaan " | Lukas " | 5 | 35 | 36 | 27 | 8 | 3 | — | — | 114 | 2 |
| Markuksen " | Markus " | 4 | 12 | 12 | 7 | 4 | 1 | — | — | 40 | 1 |
| Matteuksen " | Matteus " | 2 | 22 | 35 | 16 | 13 | 2 | — | — | 90 | 1 |
| Muut seurakunnat ¹⁾ | Övriga församlingar ¹⁾ | 16 | 69 | 63 | 31 | 25 | 3 | 1 | — | 208 | 17 |
| Siviilirekisteri | Civilregistret | 38 | 168 | 163 | 128 | 41 | 9 | 1 | — | 548 | 32 |
| Kaikki väestökisterit | Samtl. befolkningsregister | 614 | 2 966 | 2 488 | 1 382 | 558 | 167 | 13 | — | 8 188 | 491 |
| Siitä 2-laps. synnyt. | Därav 2-fostr.-barnsb. | 3 | 27 | 30 | 24 | 11 | 3 | — | — | 98 | 6 |
| " 3 " " | " 3 " " | — | 1 | 1 | 1 | — | — | — | — | 3 | — |

¹⁾ Saksalainen, ortodoksinen, juutalainen ja muhamettilainen seurakunta, roomalais-katoliset, yksityiset kreikkalais-katoliset, metodisti- ja baptistiseurakunnat, Vapaa katolinen ja Englantilainen kirkko, Olaus Petri-kirkko, Vapaakirkko, Adventtikirkko, Myöhempien aikojen pyhien Jeesuksen Kristuksen kirkko sekä Jehovan todistajat.

²⁾ Tyska, ortodoxa, judiska och muhammedanska församlingen, romersk-katolska, privata grekisk-katolska, metodist- och baptistförsamlingarna, Fria katolska och Engelska kyrkan, Olaus Petri-kyrka, Frikyrkan, Adventkyrkan, Jesu Kristi kyrka av sista dagars heliga samt Jehovas vittnen.

Ks. muist. s. 79. • Se anm. på s. 79.

55. Elävänä syntyneet avioliapset vuosina 1953—62
Inom äktenskap levande födda barn åren 1953—62

A. Avioliiton kestämisaikaan mukaan • Efter äktenskapets varaktighet

| Vuosi År | Avioliiton kestämisaika, vuotta • Äktenskapets varaktighet, år | | | | | | | | | | | | | Tuntem. Okänd | Summa |
|-------------|--|--------|-------|-------|-------|-------|-------|-------|-------|-------|-------|-------|-----|------------------|--------|
| | 0 | 1 | 2 | 3 | 4 | 5 | 6 | 7 | 8 | 9 | 10—14 | 15—19 | 20— | | |
| 1953—62 | 19 746 | 10 983 | 8 413 | 6 414 | 5 074 | 3 935 | 3 176 | 2 547 | 2 026 | 1 574 | 1 351 | 1 081 | 171 | 3 | 69 494 |
| 1953.... | 1 708 | 934 | 736 | 541 | 447 | 389 | 356 | 286 | 193 | 166 | 468 | 121 | 17 | 1 | 6 363 |
| 1954.... | 1 712 | 1 011 | 772 | 564 | 483 | 356 | 323 | 276 | 219 | 141 | 378 | 98 | 23 | 1 | 6 357 |
| 1955.... | 1 887 | 1 036 | 826 | 598 | 444 | 363 | 297 | 255 | 240 | 166 | 459 | 118 | 16 | — | 6 705 |
| 1956.... | 1 952 | 1 086 | 758 | 677 | 492 | 397 | 280 | 237 | 230 | 193 | 473 | 131 | 21 | — | 6 927 |
| 1957.... | 2 048 | 1 098 | 871 | 651 | 496 | 382 | 307 | 249 | 225 | 158 | 439 | 114 | 12 | 1 | 7 051 |
| 1958.... | 1 892 | 1 133 | 825 | 620 | 501 | 395 | 277 | 224 | 166 | 149 | 414 | 105 | 11 | — | 6 712 |
| 1959.... | 2 123 | 1 087 | 936 | 712 | 558 | 365 | 316 | 214 | 157 | 144 | 441 | 85 | 16 | — | 7 154 |
| 1960.... | 2 000 | 1 156 | 888 | 677 | 555 | 433 | 346 | 261 | 186 | 147 | 453 | 101 | 20 | — | 7 223 |
| 1961.... | 2 117 | 1 175 | 865 | 661 | 570 | 422 | 335 | 262 | 194 | 158 | 432 | 90 | 14 | — | 7 295 |
| 1962.... | 2 307 | 1 267 | 936 | 713 | 528 | 433 | 339 | 283 | 216 | 152 | 394 | 119 | 20 | — | 7 707 |
| | % | | | | | | | | | | | | | | |
| 1953—62 | 28.4 | 15.8 | 12.1 | 9.2 | 7.3 | 5.7 | 4.6 | 3.7 | 2.9 | 2.3 | 6.3 | 1.5 | 0.2 | 0.0 | 100.0 |
| 1953.... | 26.8 | 14.7 | 11.6 | 8.5 | 7.0 | 6.1 | 5.6 | 4.5 | 3.0 | 2.6 | 7.4 | 1.9 | 0.3 | 0.0 | 100.0 |
| 1954.... | 26.9 | 15.9 | 12.1 | 8.9 | 7.6 | 5.6 | 5.1 | 4.3 | 3.5 | 2.2 | 6.0 | 1.5 | 0.4 | 0.0 | 100.0 |
| 1955.... | 28.1 | 15.5 | 12.3 | 8.9 | 6.6 | 5.4 | 4.4 | 3.8 | 3.6 | 2.5 | 6.9 | 1.8 | 0.2 | — | 100.0 |
| 1956.... | 28.2 | 15.7 | 11.0 | 9.8 | 7.1 | 5.7 | 4.0 | 3.4 | 3.3 | 2.8 | 6.8 | 1.9 | 0.3 | — | 100.0 |
| 1957.... | 29.1 | 15.6 | 12.4 | 9.2 | 7.0 | 5.4 | 4.4 | 3.5 | 3.2 | 2.2 | 6.2 | 1.6 | 0.2 | 0.0 | 100.0 |
| 1958.... | 28.2 | 16.9 | 12.3 | 9.2 | 7.4 | 5.9 | 4.1 | 3.3 | 2.5 | 2.2 | 6.2 | 1.6 | 0.2 | — | 100.0 |
| 1959.... | 29.7 | 15.2 | 13.1 | 9.9 | 7.8 | 5.1 | 4.4 | 3.0 | 2.2 | 2.0 | 6.2 | 1.2 | 0.2 | — | 100.0 |
| 1960.... | 27.7 | 16.0 | 12.3 | 9.3 | 7.7 | 6.0 | 4.8 | 3.6 | 2.6 | 2.0 | 6.3 | 1.4 | 0.3 | — | 100.0 |
| 1961.... | 29.0 | 16.1 | 11.8 | 9.1 | 7.8 | 5.8 | 4.6 | 3.6 | 2.7 | 2.2 | 5.9 | 1.2 | 0.2 | — | 100.0 |
| 1962.... | 29.9 | 16.4 | 12.1 | 9.3 | 6.9 | 5.6 | 4.4 | 3.7 | 2.8 | 2.0 | 5.1 | 1.5 | 0.3 | — | 100.0 |

B. Lapsen järjestysluvun mukaan • Efter barnets ordningsnummer

| Vuosi År | Lapsen järjestysluku • Barnets ordningsnummer | | | | | | | | | | | Tuntem. Okänd | Summa |
|-------------|---|--------|-------|-------|-------|-----|-----|-----|-----|-----|-----|------------------|--------|
| | 1 | 2 | 3 | 4 | 5 | 6 | 7 | 8 | 9 | 10 | 11— | | |
| 1953—62 | 34 920 | 20 940 | 8 952 | 2 994 | 1 037 | 372 | 159 | 60 | 28 | 13 | 10 | 9 | 69 494 |
| 1953.... | 3 046 | 1 875 | 926 | 324 | 122 | 33 | 22 | 7 | 6 | — | 1 | 1 | 6 363 |
| 1954.... | 3 113 | 1 919 | 848 | 314 | 98 | 34 | 18 | 7 | 4 | 2 | — | — | 6 357 |
| 1955.... | 3 332 | 1 958 | 902 | 329 | 111 | 41 | 20 | 5 | 3 | — | 1 | 3 | 6 705 |
| 1956.... | 3 384 | 2 080 | 947 | 332 | 113 | 46 | 14 | 6 | 2 | 1 | — | 2 | 6 927 |
| 1957.... | 3 536 | 2 140 | 890 | 308 | 106 | 39 | 16 | 10 | 2 | 4 | — | — | 7 051 |
| 1958.... | 3 376 | 2 071 | 840 | 257 | 104 | 39 | 16 | 3 | 1 | 3 | 2 | — | 6 712 |
| 1959.... | 3 670 | 2 196 | 860 | 265 | 104 | 29 | 22 | 4 | 2 | — | 1 | 1 | 7 154 |
| 1960.... | 3 614 | 2 198 | 917 | 323 | 109 | 37 | 14 | 5 | 2 | 3 | 1 | — | 7 223 |
| 1961.... | 3 803 | 2 198 | 894 | 263 | 80 | 32 | 9 | 8 | 3 | — | 3 | 2 | 7 295 |
| 1962.... | 4 046 | 2 305 | 928 | 279 | 90 | 42 | 8 | 5 | 3 | — | 1 | — | 7 707 |
| | % | | | | | | | | | | | | |
| 1953—62 | 50.3 | 30.1 | 12.9 | 4.3 | 1.5 | 0.5 | 0.2 | 0.1 | 0.1 | 0.0 | 0.0 | 0.0 | 100.0 |
| 1953.... | 47.9 | 29.5 | 14.6 | 5.1 | 1.9 | 0.5 | 0.3 | 0.1 | 0.1 | — | 0.0 | 0.0 | 100.0 |
| 1954.... | 49.0 | 30.2 | 13.3 | 4.9 | 1.6 | 0.5 | 0.3 | 0.1 | 0.1 | 0.0 | — | — | 100.0 |
| 1955.... | 49.7 | 29.2 | 13.5 | 4.9 | 1.7 | 0.6 | 0.3 | 0.1 | 0.0 | — | 0.0 | 0.0 | 100.0 |
| 1956.... | 48.9 | 30.0 | 13.7 | 4.8 | 1.6 | 0.7 | 0.2 | 0.1 | 0.0 | 0.0 | — | 0.0 | 100.0 |
| 1957.... | 50.1 | 30.4 | 12.6 | 4.4 | 1.5 | 0.6 | 0.2 | 0.1 | 0.0 | 0.1 | — | — | 100.0 |
| 1958.... | 50.3 | 30.9 | 12.5 | 3.8 | 1.6 | 0.6 | 0.3 | 0.0 | 0.0 | 0.0 | — | — | 100.0 |
| 1959.... | 51.3 | 30.7 | 12.0 | 3.7 | 1.5 | 0.4 | 0.3 | 0.1 | 0.0 | — | 0.0 | 0.0 | 100.0 |
| 1960.... | 50.1 | 30.4 | 12.7 | 4.5 | 1.5 | 0.5 | 0.2 | 0.1 | 0.0 | 0.0 | — | — | 100.0 |
| 1961.... | 52.1 | 30.1 | 12.3 | 3.6 | 1.1 | 0.4 | 0.1 | 0.1 | 0.1 | — | 0.1 | 0.0 | 100.0 |
| 1962.... | 52.5 | 29.9 | 12.0 | 3.6 | 1.2 | 0.6 | 0.1 | 0.1 | 0.0 | — | 0.0 | — | 100.0 |

56. Elävänä syntyneet avioliapset avioliiton kestämisajan ja äidin iän mukaan vuonna 1962

Inom äktenskap levande födda barn efter äktenskapets varaktighet och moderns ålder år 1962

| Avioliiton kestämisäika Äktenskapets varaktighet | Äidin ikä, vuotta • Moderns ålder, år | | | | | | | | Summa | Niistä • Därav | |
|---|---------------------------------------|--------------|--------------|--------------|------------|------------|-----------|--------------------------|--------------|------------------|--------------------|
| | 15—19 | 20—24 | 25—29 | 30—34 | 35—39 | 40—44 | 45—49 | Tunte- maton Okänd | | Polkia Gossar | Tyttöjä Flickor |
| 0—2 kuuk. • mån. | 47 | 115 | 39 | 17 | 6 | 3 | 1 | — | 228 | 122 | 106 |
| 3—5 " " | 206 | 392 | 114 | 33 | 19 | 4 | — | — | 768 | 378 | 390 |
| 6—8 " " | 105 | 468 | 184 | 54 | 16 | 3 | — | — | 830 | 419 | 411 |
| 9—11 " " | 57 | 268 | 108 | 36 | 11 | 1 | — | — | 481 | 243 | 238 |
| 0 vuotta • år | 415 | 1 243 | 445 | 140 | 52 | 11 | 1 | — | 2 307 | 1 162 | 1 145 |
| 1 " " | 82 | 659 | 368 | 116 | 34 | 8 | — | — | 1 267 | 642 | 625 |
| 2 " " | 17 | 408 | 369 | 99 | 32 | 11 | — | — | 936 | 480 | 456 |
| 3 " " | 1 | 237 | 341 | 97 | 30 | 6 | 1 | — | 713 | 344 | 369 |
| 4 " " | — | 139 | 261 | 97 | 23 | 8 | — | — | 528 | 246 | 282 |
| 5 " " | — | 65 | 214 | 121 | 26 | 7 | — | — | 433 | 221 | 212 |
| 6 " " | — | 17 | 166 | 120 | 32 | 4 | — | — | 339 | 174 | 165 |
| 7 " " | — | 5 | 122 | 122 | 26 | 8 | — | — | 283 | 138 | 145 |
| 8 " " | — | — | 71 | 115 | 26 | 4 | — | — | 216 | 98 | 118 |
| 9 " " | — | — | 33 | 87 | 28 | 4 | — | — | 152 | 63 | 89 |
| 10—14 " " | — | — | 15 | 201 | 144 | 31 | 3 | — | 394 | 201 | 193 |
| 15—19 " " | — | — | — | 6 | 72 | 38 | 3 | — | 119 | 61 | 58 |
| 20—24 " " | — | — | — | — | 4 | 14 | 2 | — | 20 | 11 | 9 |
| 25—29 " " | — | — | — | — | — | — | — | — | — | — | — |
| Tuntematon • Okänd | — | — | — | — | — | — | — | — | — | — | — |
| <i>Summa</i> | <i>515</i> | <i>2 773</i> | <i>2 405</i> | <i>1 321</i> | <i>529</i> | <i>154</i> | <i>10</i> | <i>—</i> | <i>7 707</i> | <i>3 841</i> | <i>3 866</i> |

57. Elävänä syntyneet vuonna 1962 • Levande födda år 1962

A. Äidin iän ja lapsen järjestysluvun mukaan • Efter moderns ålder och barnets ordningsnummer

| Äidin ikä Moderns ålder | Aviosyntyleet • Inom äktenskap födda | | | | | | | | Avlottamat • Utom äktenskap födda | | | | | | | | | | |
|----------------------------|--|--------------|------------|------------|-----------|-----------|--------------------------|--------------|-----------------------------------|-------------------------|------------|---|-----------|----------|--------------------------|------------------|------------|-------------------------|--|
| | Lapsen järjestysluvun mukaan Efter barnets ordningsnummer | | | | | | | Summa | Niistä • Därav | | | Lapsen järjestysluvun mukaan • Efter barnets ordningsnummer | | | | | Summa | Niistä • Därav | |
| | 1 | 2 | 3 | 4 | 5 | 6 | Tunte- maton Okänd | | Polkia Gossar | Tyt- töjä Flickor | 1 | 2 | 3 | 4 | Tunte- maton Okänd | Polkia Gossar | | Tyt- töjä Flickor | |
| 15—19 vuotta • år .. | 466 | 48 | 1 | — | — | — | — | 515 | 263 | 252 | 94 | 4 | — | — | 98 | 49 | 49 | | |
| 20—24 " " .. | 1 920 | 720 | 108 | 20 | 5 | — | — | 2 773 | 1 370 | 1 403 | 173 | 15 | 4 | 1 | 193 | 104 | 89 | | |
| 25—29 " " .. | 1 077 | 902 | 336 | 70 | 14 | 6 | — | 2 405 | 1 221 | 1 184 | 73 | 13 | 3 | 1 | 90 | 47 | 43 | | |
| 30—34 " " .. | 396 | 448 | 322 | 102 | 32 | 21 | — | 1 321 | 650 | 671 | 49 | 8 | 6 | 2 | 65 | 36 | 29 | | |
| 35—39 " " .. | 137 | 160 | 120 | 68 | 25 | 19 | — | 529 | 261 | 268 | 26 | 2 | 2 | — | 30 | 17 | 13 | | |
| 40—44 " " .. | 44 | 26 | 40 | 19 | 13 | 12 | — | 154 | 73 | 81 | 7 | 1 | — | 8 | 4 | 4 | | | |
| 45—49 " " .. | 6 | 1 | 1 | — | 1 | 1 | — | 10 | 3 | 7 | — | — | 1 | 1 | — | 1 | | | |
| Tuntematon • Okänd .. | — | — | — | — | — | — | — | — | — | — | — | — | — | — | — | — | — | | |
| <i>Summa</i> | <i>4 046</i> | <i>2 305</i> | <i>928</i> | <i>279</i> | <i>90</i> | <i>59</i> | <i>—</i> | <i>7 707</i> | <i>3 841</i> | <i>3 866</i> | <i>422</i> | <i>43</i> | <i>16</i> | <i>4</i> | <i>485</i> | <i>257</i> | <i>228</i> | | |
| Niistä • Därav | | | | | | | | | | | | | | | | | | | |
| Polkia • Gossar .. | 2 019 | 1 151 | 441 | 152 | 50 | 28 | — | 3 841 | 3 841 | — | 231 | 17 | 6 | 3 | 257 | 257 | — | | |
| Tyttöjä • Flickor .. | 2 027 | 1 154 | 487 | 127 | 40 | 31 | — | 3 866 | — | 3 866 | 191 | 26 | 10 | 1 | 228 | — | 228 | | |

Muist. taul. 55 ja 57. Avioliapset järjestysluvun määrityksessä on otettu huomioon samassa avioliitossa elävänä ja kuolleena syntyneet lapset sekä aviottomien lasten järjestysluvun määrityksessä äidin kaikki avioliiton ulkopuolella elävänä ja kuolleena syntyneet lapset.

Anm. till tab. 55 och 57. Vid bestämmandet av ordningsnumret för inom äktenskap födda barn har i samma äktenskap levande födda och dödfödda barn beaktats; i fråga om barn utom äktenskap har samtliga av modern utom äktenskap levande födda och dödfödda barn beaktats.

B. Avioliiton kestämisajan ja lapsen järjestysluvun mukaan
Efter äktenskapets varaktighet och barnets ordningsnummer

| Avioliiton kestämis aika Äktenskapets varaktighet | Lapsen järjestysluku • Barnets ordningsnummer | | | | | | | | | | Summa | Niistä • Därav | | |
|--|---|--------------|------------|------------|-----------|-----------|----------|----------|----------|----------|----------|--------------------------|------------------|--------------------|
| | 1 | 2 | 3 | 4 | 5 | 6 | 7 | 8 | 9 | 10— | | Tunte- maton Okänt | Polkia Gossar | Tyttöjä Flickor |
| 0—2 kuuk. • mån. | 226 | 2 | — | — | — | — | — | — | — | — | — | 228 | 122 | 106 |
| 3—5 ” ” | 756 | 12 | — | — | — | — | — | — | — | — | — | 768 | 378 | 390 |
| 6—8 ” ” | 817 | 12 | 1 | — | — | — | — | — | — | — | — | 830 | 419 | 411 |
| 9—11 ” ” | 473 | 8 | — | — | — | — | — | — | — | — | — | 481 | 243 | 238 |
| 0 vuotta • år | 2 272 | 34 | 1 | — | — | — | — | — | — | — | — | 2 307 | 1 162 | 1 145 |
| 1 ” ” | 918 | 341 | 7 | 1 | — | — | — | — | — | — | — | 1 267 | 642 | 625 |
| 2 ” ” | 357 | 541 | 35 | 3 | — | — | — | — | — | — | — | 936 | 480 | 456 |
| 3 ” ” | 183 | 420 | 104 | 6 | — | — | — | — | — | — | — | 713 | 344 | 369 |
| 4 ” ” | 107 | 290 | 119 | 10 | 2 | — | — | — | — | — | — | 528 | 246 | 282 |
| 5 ” ” | 79 | 215 | 105 | 27 | 6 | 1 | — | — | — | — | — | 433 | 221 | 212 |
| 6 ” ” | 29 | 151 | 116 | 37 | 6 | — | — | — | — | — | — | 339 | 174 | 165 |
| 7 ” ” | 33 | 102 | 107 | 34 | 6 | 1 | — | — | — | — | — | 283 | 138 | 145 |
| 8 ” ” | 21 | 76 | 78 | 31 | 3 | 6 | 1 | — | — | — | — | 216 | 98 | 118 |
| 9 ” ” | 10 | 43 | 61 | 21 | 14 | 3 | — | — | — | — | — | 152 | 63 | 89 |
| 10—14 ” ” | 28 | 74 | 151 | 76 | 36 | 20 | 6 | 1 | 2 | — | — | 394 | 201 | 193 |
| 15—19 ” ” | 5 | 14 | 42 | 30 | 16 | 6 | 1 | 3 | 1 | 1 | — | 119 | 61 | 58 |
| 20—24 ” ” | 4 | 4 | 2 | 3 | 1 | 5 | — | 1 | — | — | — | 20 | 11 | 9 |
| Tunte maton • Okänd | — | — | — | — | — | — | — | — | — | — | — | — | — | — |
| <i>Aviosyntyisiä</i> <i>Inom äktenskap födda</i> | 4 046 | 2 305 | 928 | 279 | 90 | 42 | 8 | 5 | 3 | 1 | — | 7 707 | 3 841 | 3 866 |
| <i>Aviottomia</i> <i>Utom äktenskap födda</i> | 422 | 43 | 16 | 4 | — | — | — | — | — | — | — | 485 | 257 | 228 |
| Kaikkiaan • Samtliga | 4 468 | 2 348 | 944 | 283 | 90 | 42 | 8 | 5 | 3 | 1 | — | 8 192 | 4 098 | 4 094 |
| Niistä • Därav | | | | | | | | | | | | | | |
| Poikia • Gossar | 2 250 | 1 168 | 447 | 155 | 50 | 19 | 4 | 3 | 2 | — | — | 4 098 | 4 098 | — |
| Tyttöjä • Flickor | 2 218 | 1 180 | 497 | 128 | 40 | 23 | 4 | 2 | 1 | 1 | — | 4 094 | — | 4 094 |

Muist. taul. 53, 58, 61, 64, 78 • Anm. till tab. 53, 58, 61, 64, 78.

Suomenkieliset ev.lut. seurakunnat suuralueittain • Finska ev.luth. församlingar enl. storområden.

Suuralue¹⁾ • Storområde¹⁾.

Keskusta ja etel. kantakaupunki • Centr. o. södra stads-
kärnan

Läntinen ” Västra ”
Itäinen ja pohj. ” Östra o. norra ”

Läntiset esikaupungit Västra förstäderna

Pohjoiset ” Norra ”
Kölliset ” Nordöstra ”
Itäiset ” Östra ”

Seurakunta • Församling.

Tuomiokirkkoseurakunta, Vanhankirkon ja Johan-
neksen • Domkyrkoförsaml., Gamlakyrkans och
Johannes.

Töölön ja Meilahden • Tölö och Mejlans.
Kallion, Alppilan, Paavalin ja Käpylän • Berghälls,
Alppila, Paulus och Kottby.

Huopalahden, Munkkiniemen ja Lauttasaaren •
Hoplaks, Munksnäs och Drumsö.

Oulunkylän ja Pakilan • Äggelby och Baggböle.
Malmin • Malms.

Kulosaaren ja Herttoniemen • Brändö och Herlonäs.

¹⁾ Ks. s. 25, alav. 1. • ¹⁾ Se s. 25, not. 1.

58. Syntyneet seurakunnittain vuosina 1957—62 • Födda församlingsvis åren 1957—62

| Seurakunta Församling | | 1962 | | | | | | | | | | | | Elävänä syntyneitä • Levande födda | | | | |
|--------------------------------------|---|-------------------------------------|--------------|--------------|---------------------------------------|--------------|--------------|-------------------------------------|-----------|------------|--|-----------|-----------|------------------------------------|--------------|--------------|--------------|--------------|
| | | Elävänä syntyneitä Levande födda | | | Siitä • Därav | | | Kuolleena syntyneitä Dödfödda | | | Siitä • Därav | | | 1961 | 1960 | 1959 | 1958 | 1957 |
| | | | | | Aviosyntyisiä Inom äktenskap födda | | | | | | Aviosyntyisiä Inom äktenskap födda | | | | | | | |
| | | M | N Kv | Summa | M | N Kv | Summa | M | N Kv | Summa | M | N Kv | Summa | | | | | |
| Suom. ev. lut. seura- | Finska ev. luth. församl. | 3 378 | 3 351 | 6 729 | 3 162 | 3 149 | 6 311 | 40 | 38 | 78 | 37 | 36 | 73 | 6 256 | 6 169 | 6 041 | 5 716 | 5 943 |
| kunnat suuraluettain | enl. storområden . . . | | | | | | | | | | | | | | | | | |
| Keskusta ja etel. kantakaup. | Centr. o. södra stads kärnan | 549 | 558 | 1 107 | 498 | 507 | 1 005 | 8 | 7 | 15 | 7 | 6 | 13 | 1 076 | 1 112 | 1 237 | 1 145 | 1 330 |
| Läntinen | Västra | 336 | 341 | 677 | 311 | 322 | 633 | 5 | 4 | 9 | 4 | 3 | 7 | 742 | 787 | 750 | 753 | 837 |
| Itäinen ja pohj. | Östra o. norra | 769 | 757 | 1 526 | 700 | 702 | 1 402 | 6 | 12 | 18 | 6 | 12 | 18 | 1 316 | 1 391 | 1 367 | 1 313 | 1 508 |
| Kantakaupungin seurak. | Församl. i stads kärnan | 1 654 | 1 656 | 3 310 | 1 509 | 1 531 | 3 040 | 19 | 23 | 42 | 17 | 21 | 38 | 3 134 | 3 290 | 3 354 | 3 211 | 3 675 |
| Läntiset esikaupungit | Västra förstädena . . . | 872 | 798 | 1 670 | 841 | 761 | 1 602 | 11 | 4 | 15 | 11 | 4 | 15 | 1 505 | .. | .. | .. | .. |
| Pohjoiset | Norra | 231 | 228 | 459 | 220 | 220 | 440 | 3 | 3 | 6 | 2 | 3 | 5 | 435 | .. | .. | .. | .. |
| Koilliset | Nordöstra | 218 | 268 | 486 | 206 | 252 | 458 | 4 | 5 | 9 | 4 | 5 | 9 | 449 | .. | .. | .. | .. |
| Itäiset | Östra | 403 | 401 | 804 | 386 | 385 | 771 | 3 | 3 | 6 | 3 | 3 | 6 | 733 | .. | .. | .. | .. |
| Esikaupunkialueen seura- | Församl. på förstadsom- | 1 724 | 1 695 | 3 419 | 1 653 | 1 618 | 3 271 | 21 | 15 | 36 | 20 | 15 | 35 | 3 122 | 2 879 | 2 687 | 2 505 | 2 268 |
| kunnat | rådet | | | | | | | | | | | | | | | | | |
| Ruots. ev. lut. seurak. | Sv. ev. luth. församl. . . | 337 | 376 | 713 | 329 | 367 | 696 | 6 | 3 | 9 | 6 | 2 | 8 | 695 | 707 | 729 | 722 | 829 |
| Pohj. ruotsal. seurak. | Norra svenska förs. . . . | 94 | 119 | 213 | 93 | 117 | 210 | 3 | — | 3 | 3 | — | 3 | 203 | 273 | 253 | 250 | 284 |
| Tuomaan | Tomas | 21 | 45 | 66 | 21 | 44 | 65 | — | — | — | — | — | — | 61 | 84 | 103 | 106 | 93 |
| Etel. | Södra | 53 | 50 | 103 | 51 | 47 | 98 | 1 | 1 | 2 | 1 | 1 | 2 | 112 | 145 | 127 | 159 | 209 |
| Sörnäisten | Sörnäs | 46 | 39 | 85 | 44 | 37 | 81 | 1 | 2 | 3 | 1 | 1 | 2 | 94 | 106 | 143 | 134 | 155 |
| Luukkaan | Lukas | 60 | 55 | 115 | 59 | 54 | 113 | — | — | — | — | — | — | 100 | .. | .. | .. | .. |
| Markuksen ²⁾ | Markus ²⁾ | 21 | 20 | 41 | 20 | 20 | 40 | — | — | — | — | — | — | 54 | 99 | 103 | 73 | 88 |
| Matteuksen | Matteus | 42 | 48 | 90 | 41 | 48 | 89 | 1 | — | 1 | 1 | — | 1 | 71 | .. | .. | .. | .. |
| Muut seurakunnat¹⁾ | Övriga församlingar¹⁾ | 99 | 110 | 209 | 89 | 102 | 191 | — | 1 | 1 | — | 1 | 1 | 232 | 205 | 207 | 209 | 197 |
| Siviilirekisteri | Civilregistret | 284 | 257 | 541 | 261 | 248 | 509 | 6 | 6 | 12 | 6 | 6 | 12 | 590 | 626 | 643 | 514 | 588 |
| Kaikki väestökisterit | Samtl. befolkningsreg. | 4 098 | 4 094 | 8 192 | 3 841 | 3 866 | 7 707 | 52 | 48 | 100 | 49 | 45 | 94 | 7 773 | 7 707 | 7 620 | 7 161 | 7 557 |

1) Ks. alav. 1 s. 75. 2) Tiedot v. 1957—60 tarkoittavat Malmin ruotsal. seurakuntaa. • 1) Se not 1 på s. 75. 2) Uppgifterna för åren 1957—60 avser Malms svenska församling.

Muist. Esikaupunkialueen lukuihin v. 1957—60 sisältyvät kaksikieliset Huopalahden, Oulunkylän ja Kulosaaren seurakunnat. Sörnäisten ruotsal. seurakuntaan kuuluivat mainittuina vuosina myös 25 ja 26 kaup.osa ja Johanneksen sekä Et. ruotsal. seurakuntaan 51 kaup.osa. Ks. myös muist. s. 79.

Anm. I förstadsområdets siffror för åren 1957—60 ingår de tvåspråkiga Hoplaks, Äggelby och Brändö församlingar. Till Sörnäs sv. förs. hörde nämnda år även 25 och 26 stadsdelarna samt till Johannes förs. och Södra sv. församlingen 51 stadsdelen. Se även anm. på s. 79.

59. Syntyneet ja kuolleet kuukausittain vuosina 1901—62 Födda och döda månadsvis åren 1901—62

| Vuosi År | Kuukausi • Månad | | | | | | | | | | | | Koko vuosi Hela året |
|--|------------------|-----|------|------|------|------|------|------|------|------|------|------|----------------------------|
| | I | II | III | IV | V | VI | VII | VIII | IX | X | XI | XII | |
| <i>Elävänä syntyneet • Levande födda</i> | | | | | | | | | | | | | |
| 1958..... | 617 | 553 | 678 | 652 | 633 | 599 | 550 | 517 | 587 | 599 | 598 | 578 | 7 161 |
| 1959..... | 590 | 569 | 757 | 666 | 685 | 678 | 670 | 622 | 592 | 579 | 557 | 655 | 7 620 |
| 1960..... | 654 | 619 | 713 | 705 | 670 | 629 | 696 | 648 | 631 | 598 | 548 | 596 | 7 707 |
| 1961..... | 639 | 567 | 705 | 704 | 696 | 682 | 638 | 621 | 641 | 624 | 611 | 645 | 7 773 |
| 1962..... | 606 | 625 | 758 | 730 | 735 | 718 | 708 | 688 | 687 | 653 | 666 | 618 | 8 192 |
| % | | | | | | | | | | | | | |
| 1901—50..... | 8.9 | 8.1 | 9.3 | 8.6 | 8.7 | 8.3 | 8.5 | 8.4 | 8.4 | 7.8 | 7.5 | 7.5 | 100.0 |
| 1946—50..... | 8.8 | 8.3 | 9.6 | 9.1 | 9.0 | 8.1 | 8.2 | 8.3 | 8.5 | 7.4 | 7.2 | 7.5 | 100.0 |
| 1951—55..... | 8.3 | 8.1 | 9.3 | 9.0 | 8.8 | 8.6 | 8.4 | 8.1 | 8.4 | 7.7 | 7.2 | 8.1 | 100.0 |
| 1956—60..... | 8.2 | 7.8 | 9.6 | 9.1 | 9.1 | 8.4 | 8.4 | 7.8 | 8.0 | 7.9 | 7.6 | 8.1 | 100.0 |
| 1958..... | 8.6 | 7.7 | 9.5 | 9.1 | 8.8 | 8.4 | 7.7 | 7.2 | 8.2 | 8.4 | 8.3 | 8.1 | 100.0 |
| 1959..... | 7.7 | 7.5 | 9.9 | 8.7 | 9.0 | 8.9 | 8.8 | 8.2 | 7.8 | 7.6 | 7.3 | 8.6 | 100.0 |
| 1960..... | 8.5 | 8.0 | 9.3 | 9.1 | 8.7 | 8.2 | 9.0 | 8.4 | 8.2 | 7.8 | 7.1 | 7.7 | 100.0 |
| 1961..... | 8.2 | 7.3 | 9.1 | 9.0 | 9.0 | 8.8 | 8.2 | 8.0 | 8.2 | 8.0 | 7.9 | 8.3 | 100.0 |
| 1962..... | 7.4 | 7.6 | 9.3 | 8.9 | 9.0 | 8.8 | 8.6 | 8.4 | 8.4 | 8.0 | 8.1 | 7.5 | 100.0 |
| <i>Kuolleena syntyneet • Dödfödda</i> | | | | | | | | | | | | | |
| 1958..... | 9 | 4 | 8 | 10 | 16 | 16 | 11 | 2 | 11 | 9 | 15 | 8 | 119 |
| 1959..... | 11 | 10 | 11 | 12 | 7 | 4 | 11 | 11 | 7 | 7 | 7 | 13 | 111 |
| 1960..... | 5 | 5 | 13 | 8 | 15 | 11 | 12 | 9 | 13 | 3 | 7 | 8 | 109 |
| 1961..... | 11 | 7 | 8 | 6 | 3 | 6 | 7 | 10 | 8 | 9 | 8 | 12 | 95 |
| 1962..... | 8 | 9 | 10 | 5 | 9 | 7 | 5 | 14 | 6 | 15 | 6 | 6 | 100 |
| % | | | | | | | | | | | | | |
| 1901—50..... | 8.9 | 7.6 | 9.0 | 8.9 | 10.1 | 9.0 | 6.6 | 7.7 | 7.5 | 7.6 | 8.5 | 8.6 | 100.0 |
| 1946—50..... | 8.8 | 7.9 | 9.5 | 9.7 | 7.9 | 7.4 | 5.1 | 10.7 | 9.1 | 6.8 | 8.8 | 8.3 | 100.0 |
| 1951—55..... | 7.9 | 7.4 | 9.0 | 8.4 | 9.3 | 8.4 | 8.7 | 9.4 | 7.4 | 8.2 | 7.9 | 8.0 | 100.0 |
| 1956—60..... | 9.4 | 7.9 | 9.6 | 8.3 | 10.6 | 8.9 | 8.8 | 6.3 | 8.4 | 5.8 | 8.4 | 7.6 | 100.0 |
| 1958..... | 7.6 | 3.4 | 6.7 | 8.4 | 13.4 | 13.4 | 9.2 | 1.7 | 9.2 | 7.6 | 12.7 | 6.7 | 100.0 |
| 1959..... | 9.9 | 9.0 | 9.9 | 10.8 | 6.3 | 3.6 | 9.9 | 9.9 | 6.3 | 6.3 | 6.3 | 11.8 | 100.0 |
| 1960..... | 4.6 | 4.6 | 11.9 | 7.3 | 13.8 | 10.1 | 11.0 | 8.3 | 11.9 | 2.8 | 6.4 | 7.3 | 100.0 |
| 1961..... | 11.6 | 7.4 | 8.4 | 6.3 | 3.2 | 6.3 | 7.4 | 10.5 | 8.4 | 9.5 | 8.4 | 12.6 | 100.0 |
| 1962..... | 8.0 | 9.0 | 10.0 | 5.0 | 9.0 | 7.0 | 5.0 | 14.0 | 6.0 | 15.0 | 6.0 | 6.0 | 100.0 |
| <i>Kuolleet • Döda</i> | | | | | | | | | | | | | |
| 1958..... | 377 | 317 | 374 | 396 | 393 | 327 | 295 | 294 | 354 | 364 | 311 | 375 | 4 177 |
| 1959..... | 364 | 311 | 342 | 355 | 380 | 334 | 311 | 338 | 283 | 368 | 303 | 375 | 4 064 |
| 1960..... | 362 | 363 | 389 | 380 | 367 | 332 | 333 | 336 | 344 | 350 | 360 | 393 | 4 309 |
| 1961..... | 370 | 309 | 357 | 380 | 377 | 377 | 402 | 359 | 333 | 347 | 410 | 429 | 4 450 |
| 1962..... | 431 | 367 | 443 | 424 | 400 | 354 | 400 | 388 | 345 | 365 | 368 | 454 | 4 739 |
| % | | | | | | | | | | | | | |
| 1901—50 ¹⁾ | 9.0 | 8.9 | 9.7 | 9.0 | 8.4 | 8.0 | 8.3 | 7.9 | 7.3 | 7.5 | 7.5 | 8.4 | ²⁾ 100.0 |
| 1946—50..... | 9.3 | 8.9 | 9.7 | 8.5 | 8.3 | 7.8 | 8.1 | 7.4 | 7.3 | 8.0 | 8.2 | 8.5 | 100.0 |
| 1951—55..... | 9.2 | 8.9 | 9.5 | 8.5 | 8.2 | 8.3 | 8.1 | 7.4 | 7.3 | 8.0 | 7.8 | 8.8 | 100.0 |
| 1956—60..... | 9.0 | 7.9 | 8.5 | 8.7 | 8.7 | 8.0 | 7.9 | 7.6 | 7.7 | 8.6 | 8.1 | 9.3 | 100.0 |
| 1958..... | 9.0 | 7.6 | 9.0 | 9.5 | 9.4 | 7.8 | 7.1 | 7.0 | 8.5 | 8.7 | 7.4 | 9.0 | 100.0 |
| 1959..... | 9.0 | 7.6 | 8.4 | 8.7 | 9.4 | 8.2 | 7.6 | 8.3 | 7.0 | 9.1 | 7.5 | 9.2 | 100.0 |
| 1960..... | 8.4 | 8.4 | 9.1 | 8.8 | 8.5 | 7.7 | 7.7 | 7.8 | 8.0 | 8.1 | 8.4 | 9.1 | 100.0 |
| 1961..... | 8.3 | 7.0 | 8.0 | 8.5 | 8.5 | 8.5 | 9.0 | 8.1 | 7.5 | 7.8 | 9.2 | 9.6 | 100.0 |
| 1962..... | 9.1 | 7.7 | 9.4 | 8.9 | 8.4 | 7.5 | 8.4 | 8.2 | 7.3 | 7.7 | 7.8 | 9.6 | 100.0 |

¹⁾ Vuosina 1939—44 sisältyvät lukuihin kuolleeksi julistetut sodassa kadonneet, mutta eivät kuolleeksi julistetut siviilihenkilöt. ²⁾ Tähän sisältyy 0.1 % tuntemattomana kuukautena kuollutta.

¹⁾ Åren 1939—44 ingår för döda förklarade under kriget försvunna men ej för döda förklarade civilpersoner. ²⁾ Inkl. 0.1 % under okänd månad döda.

61. Syntyneet ja kuolleet vuosina 1961—62, suhdelukuja
Födda och döda åren 1961—62, relativa tal

| Vuosi ja seurakunta År och församling | | 1 000 asukasta kohden På 1 000 invånare | | | | | Kuolleena syntyneet % kaikista syntyneistä | Dödfödda i % av samtliga födda | Elävänä syntyneet aviottomat % i kaikista elävänä syntyneistä | Utom äktenskap levande födda i % av samtliga levande födda | Kuolleena syntyneet aviottomat % kaikista kuolleena syntyneistä | Utom äktenskap dödfödda i % av samtliga dödfödda | Ensimmäisellä ikä- vuodellaan kuolleet % elävänä synty- neistä | | |
|---|---|--|-----------|---|---|--------------------------------|---|--------------------------------|--|---|--|---|---|---|--|
| | | Elävänä syntyneitä Levande födda | Kuolleita | Enemmän synty- neitä (+) tai kuolleita (-) Överskott av födda (+) eller döda (-) | Kuolleena syntyneet % kaikista syntyneistä | Dödfödda i % av samtliga födda | | | | | | | Elävänä syntyneet aviottomat % i kaikista elävänä syntyneistä | Utom äktenskap levande födda i % av samtliga levande födda | Kuolleena syntyneet aviottomat % kaikista kuolleena syntyneistä |
| 1962 | | | | | | | | | | | | | | | |
| Suom. ev. lut. seurakunnat suuralueittain | Finska ev. luth. förs. enl. storområden | 20.3 | 9.3 | + 11.1 | 1.1 | 6.2 | 6.4 | 2.1 | 5.3 | 2.3 | | | | | |
| Keskusta ja etel. kantakaup. | Centr. o. södra stads kärn. | 16.9 | 13.2 | + 3.7 | 1.3 | 9.2 | 13.3 | 2.7 | 6.9 | 3.1 | | | | | |
| Läntinen | Västra | 12.9 | 10.8 | + 2.1 | 1.3 | 6.5 | 22.2 | 1.6 | 9.1 | 2.1 | | | | | |
| Itäinen ja pohj. | Östra o. norra | 18.9 | 11.4 | + 7.6 | 1.2 | 8.1 | — | 1.6 | 4.0 | 1.8 | | | | | |
| Kantakaupungin seurak. | Församl. i stads kärnan | 16.7 | 11.8 | + 4.8 | 1.3 | 8.2 | 9.5 | 1.9 | 5.9 | 2.3 | | | | | |
| Läntiset esikaupungit | Västra förstäderna | 27.8 | 4.8 | + 23.1 | 0.9 | 4.1 | — | 2.2 | 2.9 | 2.2 | | | | | |
| Pohjoiset | Norra | 20.7 | 6.3 | + 14.4 | 1.3 | 4.1 | 16.7 | 3.2 | 10.5 | 3.5 | | | | | |
| Koilliset | Nordöstra | 27.3 | 7.5 | + 19.8 | 1.8 | 5.8 | — | 3.1 | — | 2.9 | | | | | |
| Itäiset | Östra | 24.7 | 4.9 | + 19.9 | 0.7 | 4.1 | — | 1.3 | 6.1 | 1.5 | | | | | |
| Esikaupunkialueen seurakunnat | Församl. på förstadsområdet | 25.8 | 5.4 | + 20.4 | 1.0 | 4.3 | 2.8 | 2.2 | 4.1 | 2.3 | | | | | |
| Ruots. ev. lut. seurak. | Sv. ev. luth. förs. | 11.7 | 14.6 | — 2.9 | 1.2 | 2.4 | 11.1 | 1.3 | — | 1.3 | | | | | |
| Pohj. ruotsal. seurak. | Norra svenska förs. | 11.8 | 15.4 | — 3.6 | 1.4 | 1.4 | — | 1.4 | — | 1.4 | | | | | |
| Tuomaan | Tomas | 8.3 | 13.3 | — 5.0 | — | 1.5 | — | 1.5 | — | 1.5 | | | | | |
| Etel. | Södra | 9.0 | 20.3 | — 11.3 | 1.9 | 4.9 | — | 3.1 | — | 2.9 | | | | | |
| Sörnäisten | Sörnäs | 11.3 | 16.8 | — 5.6 | 3.4 | 4.7 | 33.3 | 2.5 | — | 2.4 | | | | | |
| Luukkaan | Lukas | 18.8 | 8.0 | + 10.8 | — | 1.7 | — | — | — | — | | | | | |
| Markuksen | Markus | 8.3 | 13.8 | — 5.5 | — | 2.4 | — | — | — | — | | | | | |
| Matteuksen | Matteus | 18.7 | 6.2 | + 12.5 | 1.1 | 1.1 | — | — | — | — | | | | | |
| Muut seurakunnat ¹⁾ | Övriga församlingar ¹⁾ | 11.3 | 10.9 | + 0.4 | 0.5 | 8.6 | — | 0.5 | — | 0.5 | | | | | |
| Siviilirekisteri | Civilregistret | 8.5 | 9.2 | — 0.6 | 2.2 | 5.9 | — | 1.8 | 9.4 | 2.2 | | | | | |
| Kaikki väestörekisterit ²⁾ | Samtl. befolkningsr. ²⁾ | 17.3 | 10.0 | + 7.3 | 1.2 | 5.9 | 6.0 | 2.0 | 5.2 | 2.1 | | | | | |
| Koko väestö ³⁾ | Hela befolkningen ³⁾ | 17.4 | 10.1 | + 7.3 | | | | | | | | | | | |
| 1961—62 | | | | | | | | | | | | | | | |
| Suomenkieliset seurakunnat | Finskspråkiga församl. | 20.0 | 9.2 | + 10.8 | 1.2 | 6.3 | 10.1 | 2.0 | 5.0 | 2.2 | | | | | |
| Ruotsinkieliset seurakunnat | Svenskspråkiga församl. | 11.5 | 14.1 | — 2.6 | 1.1 | 2.6 | 12.5 | 1.1 | — | 1.1 | | | | | |
| Muut seurakunnat ¹⁾ | Övriga församl. ¹⁾ | 12.1 | 11.6 | + 0.4 | 0.5 | 7.3 | 50.0 | 0.7 | — | 0.7 | | | | | |
| Siviilirekisteri | Civilregistret | 8.9 | 8.6 | + 0.3 | 1.6 | 6.5 | — | 2.1 | 4.1 | 2.2 | | | | | |
| Kaikki seurakunnat ²⁾ | Samtliga församl. ²⁾ | 17.1 | 9.8 | + 7.2 | 1.2 | 6.0 | 9.7 | 1.9 | 4.6 | 2.0 | | | | | |
| Koko väestö ³⁾ | Hela befolkningen ³⁾ | 17.2 | 9.9 | + 7.3 | | | | | | | | | | | |

1) Ks. alav. 1 s. 75. 2) Seurakunnissa rekisteröity väestö. 3) Kaupungissa asuva väestö.
1) Se noten 1 på s. 75. 2) I församlingarna registrerad befolkning. 3) I staden bosatt befolkning.

62. Synnytystapauksia 1 000 naista kohden ikäryhmittäin eri seurakunnissa vuosina 1956—60
Nedkomster per 1 000 kvinnor i olika åldersgrupper församlingsvis åren 1956—60

| Seurakunta Församling | | Ikä, vuotta • Ålder, år | | | | | | | | | | | | | | | | | | | |
|--|---|-------------------------|-------|-------|-------|-------|-------|-------------|-------|-------|-------|-------|-------|-------------|-------|-------|---------------------|-------|------|-------------|------|
| | | 20—24 | | | | | 25—29 | | | | | 30—34 | | | | | 15—44 ¹⁾ | | | | |
| | | 1956 —60 | 1956 | 1957 | 1958 | 1959 | 1960 | 1956 —60 | 1956 | 1957 | 1958 | 1959 | 1960 | 1956 —60 | 1956 | 1957 | 1958 | 1959 | 1960 | 1956 —60 | 1960 |
| Tuomiokirkko, Vanha kirkko, Lauttasaari, Töölö, Meilahti | Domkyrkan, Gamla kyrkan, Drumsö, Tölö, Mejlans .. | 112.6 | 115.0 | 119.2 | 103.6 | 111.0 | 114.6 | 108.4 | 112.0 | 117.5 | 108.4 | 103.1 | 100.4 | 63.2 | 61.3 | 64.1 | 60.7 | 60.5 | 70.3 | 59.6 | 59.0 |
| Johannes | Johannes | 130.9 | 136.4 | 135.5 | 115.8 | 142.9 | 123.7 | 108.0 | 114.7 | 128.6 | 93.7 | 104.1 | 98.2 | 73.6 | 69.6 | 80.5 | 68.8 | 82.8 | 66.7 | 68.2 | 63.0 |
| Kallio, Alppila, Paavali, Käpylä | Berghäll, Alppila, Paulus, Kottby .. | 146.0 | 160.5 | 148.2 | 133.0 | 140.3 | 147.2 | 123.8 | 132.7 | 124.3 | 119.4 | 121.7 | 119.9 | 72.8 | 81.2 | 77.0 | 65.3 | 69.7 | 68.5 | 72.7 | 70.2 |
| Malmi | Malms finska | 203.0 | 212.9 | 217.1 | 209.3 | 188.8 | 194.4 | 163.6 | 168.0 | 163.6 | 166.7 | 171.3 | 150.4 | 92.9 | 83.6 | 107.8 | 94.4 | 91.3 | 86.7 | 96.8 | 90.8 |
| Pohj. ruots., Meilahti ruots. | Norra svenska, Mejlans svenska | 119.4 | 101.8 | 125.2 | 108.1 | 139.9 | 122.8 | 131.5 | 123.3 | 133.3 | 134.2 | 128.1 | 139.7 | 76.4 | 67.7 | 88.4 | 75.9 | 74.4 | 76.5 | 66.4 | 68.4 |
| Etel. ruots. | Södra " | 131.7 | 138.6 | 141.5 | 139.5 | 120.8 | 115.9 | 113.4 | 99.4 | 156.1 | 112.8 | 73.4 | 127.6 | 77.7 | 72.6 | 93.3 | 62.7 | 77.8 | 83.1 | 66.3 | 65.6 |
| Sörnäisten | Sörnäs " | 143.4 | 144.6 | 137.6 | 144.2 | 168.3 | 122.1 | 137.9 | 203.7 | 139.2 | 110.4 | 137.3 | 80.7 | 68.6 | 81.9 | 64.3 | 53.5 | 76.3 | 66.5 | 73.3 | 57.2 |
| Malmin | Malms " | 168.5 | 160.3 | 188.3 | 126.4 | 212.6 | 154.8 | 139.9 | 158.2 | 149.8 | 105.3 | 138.7 | 152.8 | 76.2 | 86.1 | 75.0 | 70.3 | 79.2 | 72.0 | 76.7 | 79.2 |
| Huopalahti, Oulunkylä, Kulosaari | Hoplaks, Äggelby, Brändö | 172.4 | 169.7 | 180.7 | 158.1 | 182.0 | 171.0 | 176.5 | 182.2 | 190.3 | 173.7 | 171.8 | 171.0 | 102.6 | 107.7 | 104.4 | 106.3 | 101.7 | 96.3 | 93.8 | 90.0 |
| Siviilirekisteri | Civilregistret | 148.7 | 157.6 | 163.8 | 123.8 | 156.5 | 144.0 | 111.8 | 127.0 | 132.1 | 94.3 | 114.7 | 96.6 | 72.1 | 91.9 | 70.2 | 56.4 | 71.5 | 73.4 | 70.4 | 66.1 |
| Kaikki seurak. • Samtliga förs. | | 143.5 | 144.8 | 149.8 | 134.5 | 145.7 | 143.1 | 128.1 | 131.1 | 136.2 | 124.3 | 127.0 | 122.7 | 76.0 | 75.3 | 79.9 | 72.1 | 76.1 | 76.6 | 72.9 | 71.1 |

1) Iän suhteen vakioituid luvut. • 1) Åldersstandardiserade tal.

63. Kuolleita 1 000 henkeä kohden ikäryhmittäin eri seurakunnissa vuosina 1956—60
Döda per 1 000 personer i olika åldersgrupper församlingsvis åren 1956—60

| Seurakunta Församling | | Ikä, vuotta • Ålder, år | | | | | | | | | | | | | | | | | | Koko väestö ¹⁾ Hela befolkn. | |
|--|---|-------------------------|------|-------------|------|-------------|------|-------------|------|-------------|------|-------------|------|-------------|------|-------------|------|-------------|-------|--|------|
| | | 0—4 | | 5—19 | | 20—29 | | 30—39 | | 40—49 | | 50—59 | | 60—69 | | 70—79 | | 80— | | | |
| | | 1956 —60 | 1960 | 1956 —60 | 1960 | 1956 —60 | 1960 | 1956 —60 | 1960 | 1956 —60 | 1960 | 1956 —60 | 1960 | 1956 —60 | 1960 | 1956 —60 | 1960 | 1956 —60 | 1960 | | |
| Tuomiokirkko, Vanha kirkko, Lauttasaari, Töölö, Meilahti | Domkyrkan, Gamla kyrkan, Drumsö, Tölö, Mejlans .. | 4.5 | 2.8 | 0.5 | 0.3 | 1.1 | 1.2 | 2.5 | 3.6 | 5.1 | 5.6 | 12.1 | 12.0 | 26.3 | 26.3 | 64.9 | 63.7 | 178.1 | 197.4 | 9.0 | 9.2 |
| Johannes | Johannes | 6.3 | 6.6 | 0.5 | 0.3 | 1.3 | 0.9 | 3.1 | 2.1 | 7.1 | 7.3 | 13.6 | 14.5 | 32.8 | 28.9 | 80.5 | 81.3 | 225.6 | 256.6 | 11.2 | 11.1 |
| Kallio, Alppila, Paavali, Käpylä | Berghäll, Alppila, Paulus, Kottby | 5.5 | 4.6 | 0.5 | 0.5 | 1.4 | 1.1 | 3.4 | 3.1 | 6.2 | 6.8 | 13.5 | 13.3 | 29.9 | 29.1 | 75.9 | 77.1 | 203.2 | 207.4 | 10.5 | 10.4 |
| Malmi | Malms finska | 4.7 | 4.1 | 0.6 | 0.4 | 0.9 | 0.8 | 1.7 | 1.4 | 4.0 | 4.0 | 11.4 | 8.8 | 29.7 | 30.8 | 66.9 | 60.7 | 157.3 | 167.5 | 8.8 | 8.3 |
| Pohj. ruots., Meilahti ruots. | Norra sv., Mejlans svenska | 2.2 | 1.2 | 0.6 | 0.7 | 0.9 | 0.6 | 2.1 | 3.3 | 4.0 | 3.5 | 10.4 | 11.2 | 24.3 | 21.3 | 61.5 | 68.0 | 182.7 | 182.3 | 8.2 | 8.3 |
| Etel. | Södra " | 3.5 | 4.3 | 0.4 | — | 1.1 | 0.7 | 2.0 | 1.6 | 5.8 | 4.5 | 13.4 | 9.4 | 30.8 | 33.0 | 68.9 | 63.5 | 218.8 | 283.7 | 9.9 | 9.6 |
| Sörnäisten | Sörnäs " | 3.9 | 3.1 | 0.3 | — | 1.5 | 2.7 | 3.1 | 3.4 | 7.1 | 9.3 | 12.9 | 11.4 | 33.2 | 27.6 | 86.6 | 54.2 | 215.3 | 229.3 | 11.1 | 9.9 |
| Malmin | Malms " | 4.0 | 3.9 | 0.4 | — | 0.6 | 1.4 | 2.1 | 2.1 | 5.8 | 2.5 | 11.1 | 12.2 | 25.8 | 28.9 | 57.4 | 79.8 | 207.7 | 297.9 | 8.8 | 10.2 |
| Huopalahti, Oulunkylä, Kulosaari | Hoplaks, Äggelby, Brändö | 3.9 | 3.5 | 0.7 | 0.7 | 1.0 | 1.0 | 1.8 | 1.1 | 3.5 | 4.1 | 9.4 | 8.6 | 25.9 | 24.8 | 63.0 | 68.0 | 198.7 | 196.9 | 8.4 | 8.3 |
| Siviilirekisteri | Civilregistret | 5.7 | 3.8 | 0.6 | 0.3 | 1.5 | 1.3 | 2.9 | 2.8 | 6.2 | 6.3 | 12.6 | 13.1 | 31.3 | 31.6 | 73.7 | 73.6 | 152.6 | 114.1 | 10.0 | 9.5 |
| Kaikki seurak. • Samtliga förs. | | 4.7 | 3.8 | 0.5 | 0.4 | 1.2 | 1.1 | 2.6 | 2.6 | 5.5 | 5.6 | 12.3 | 12.0 | 28.6 | 27.8 | 69.9 | 69.3 | 193.4 | 205.0 | 9.6 | 9.5 |

1) Iän suhteen vakioituid luvut. • 1) Åldersstandardiserade tal.

64. Kuolleet seurakunnittain vuosina 1957—62. Döda församlingsvis åren 1957—62

| Seurakunta Församling | | 1962 | | | | | | | | | | | | | | | 1961 | 1960 | 1959 | 1958 | 1957 | | |
|---|---|---------------------------|------|-------|-------|-------|--|-----------------------------|---------------------------|------------|---------|-------------------------|-----------------------|----------------------|-------|---------|-------|-------|---------|-------|-------|---------|-------|
| | | län mukaan Efter ålder | | | | | Sivilisäädyn ja sukupuolen mukaan Efter civilstånd och kön | | | | | | Kaikkiaan Samtliga | | | | | | | | | | |
| | | 0 | 1—14 | 15—29 | 30—44 | 45—64 | 65— | 15 v. täytt. naimattomat | Ogifta som fyllt 15 år | Naimisissa | | Leskilä ja eronneita | | Änkor och fränsk. | M | N Kv | | | | | | Summa | |
| | | | | | | | | | | M | N Kv | M | N Kv | | | | | | | | | | M |
| vuotta • år | | | | | | | | | | | | | | | M | N Kv | Summa | M | N Kv | Summa | M | N Kv | Summa |
| Suom. ev. lut. seurakunnat suuralueittain ¹⁾ | Finska ev. luth. församln. enl. storområden ¹⁾ | 154 | 25 | 86 | 195 | 880 | 1 726 | 178 | 465 | 760 | 344 | 296 | 844 | 1 325 | 1 741 | 3 066 | 2 882 | 2 811 | 2 562 | 2 675 | 2 824 | | |
| Kantakaupungin seurak. | Församl. i stadskärnan | 75 | 11 | 58 | 138 | 657 | 1 409 | 151 | 406 | 541 | 241 | 252 | 671 | 992 | 1 356 | 2 348 | 2 256 | 2 230 | 2 055 | 2 140 | 2 372 | | |
| Keskusta ja etel. kantakaup. | Centr. o. södra stadskärnan | 34 | 4 | 26 | 55 | 230 | 517 | 68 | 163 | 182 | 93 | 104 | 218 | 374 | 492 | 866 | 845 | 851 | 789 | 771 | 911 | | |
| Läntinen | Västra | 14 | 3 | 10 | 24 | 160 | 354 | 22 | 115 | 141 | 50 | 42 | 178 | 216 | 349 | 565 | 508 | 483 | 465 | 492 | 469 | | |
| Itäinen ja pohj. | Östra o. norra | 27 | 4 | 22 | 59 | 267 | 538 | 61 | 128 | 218 | 98 | 106 | 275 | 402 | 515 | 917 | 903 | 896 | 801 | 877 | 992 | | |
| Esikaupunkialueen seurakunnat | Församl. på förstadsområdet | 79 | 14 | 28 | 57 | 223 | 317 | 27 | 59 | 219 | 103 | 44 | 173 | 333 | 385 | 718 | 626 | 581 | 507 | 535 | 452 | | |
| Läntiset esikaupungit | Västra förstäderna | 37 | 7 | 14 | 19 | 90 | 120 | 9 | 22 | 98 | 34 | 15 | 65 | 140 | 147 | 287 | 238 | .. | .. | .. | .. | | |
| Pohjoiset | Norra | 16 | 2 | 5 | 12 | 45 | 59 | 7 | 9 | 31 | 24 | 14 | 36 | 60 | 79 | 139 | 112 | .. | .. | .. | .. | | |
| Koilliset | Nordöstra | 14 | 2 | 7 | 14 | 27 | 70 | 6 | 14 | 38 | 16 | 7 | 37 | 57 | 77 | 134 | 141 | .. | .. | .. | .. | | |
| Itäiset | Östra | 12 | 3 | 2 | 12 | 61 | 68 | 5 | 14 | 52 | 29 | 8 | 35 | 76 | 82 | 158 | 135 | .. | .. | .. | .. | | |
| Ruots. ev. lut. seurak. | Sv. ev. luth. församl. | 9 | 3 | 15 | 29 | 225 | 610 | 41 | 149 | 217 | 94 | 90 | 288 | 357 | 534 | 891 | 838 | 802 | 807 | 824 | 809 | | |
| Pohj. ruotsal. seurak. | Norra svenska förs. | 3 | 1 | 2 | 9 | 69 | 195 | 13 | 43 | 65 | 25 | 33 | 96 | 113 | 166 | 279 | 289 | 296 | 268 | 312 | 276 | | |
| Tuomaan | Tomas | 1 | — | 2 | 5 | 31 | 67 | 2 | 19 | 30 | 8 | 8 | 38 | 41 | 65 | 106 | 96 | 91 | 106 | 92 | 98 | | |
| Etel. | Södra | 3 | — | 5 | 3 | 52 | 169 | 16 | 54 | 47 | 21 | 20 | 71 | 86 | 146 | 232 | 184 | 217 | 229 | 201 | 220 | | |
| Sörnäisten | Sörnäs | 2 | — | 2 | 6 | 33 | 84 | 6 | 11 | 36 | 13 | 16 | 43 | 59 | 68 | 127 | 140 | 139 | 162 | 171 | 178 | | |
| Luukkaan | Lukas | — | 1 | 1 | 3 | 14 | 30 | 3 | 6 | 10 | 8 | 7 | 14 | 21 | 28 | 49 | 36 | .. | .. | .. | .. | | |
| Markuksen | Markus | — | 1 | 2 | 2 | 17 | 46 | 1 | 13 | 16 | 13 | 5 | 19 | 23 | 45 | 68 | 71 | 59 | 42 | 48 | 37 | | |
| Matteuksen | Matteus | — | — | 1 | 1 | 9 | 19 | — | 3 | 13 | 6 | 1 | 7 | 14 | 16 | 30 | 22 | .. | .. | .. | .. | | |
| Muut seurakunnat ²⁾ | Övriga församlingar ²⁾ | 1 | 1 | 3 | 7 | 44 | 145 | 11 | 29 | 50 | 13 | 15 | 81 | 76 | 125 | 201 | 224 | 191 | 220 | 244 | 212 | | |
| Siviilirekisteri | Civilregistret | 12 | 6 | 16 | 53 | 270 | 224 | 45 | 46 | 270 | 52 | 80 | 70 | 405 | 176 | 581 | 506 | 505 | 475 | 434 | 440 | | |
| Kaikki väestörekisterit | Samtl. befolkningsreg. | 176 | 35 | 120 | 284 | 1 419 | 2 705 | 275 | 689 | 1 297 | 503 | 481 | 1 283 | 2 163 | 2 576 | 4 739 | 4 450 | 4 309 | 4 064 | 4 177 | 4 285 | | |

¹⁾ Ks. muist. s. 79. ²⁾ Ks. alav. 1 s. 75.
¹⁾ Se anm. på s. 79. ²⁾ Se not 1 på s. 75.

67. Kuolleet kuolemansyyn mukaan vuosina 1957—62
Döda efter dödsorsak åren 1957—62

| Kuolemansyy ¹⁾ Dödsorsak ¹⁾ | Absoluuttiset luvut Absoluta tal | | | | | | 10 000 asukasta kohden ²⁾ På 10 000 invånare ²⁾ | | | | | |
|--|--|-------|-------|-------|-------|-------|--|------|------|------|------|------|
| | 1957 | 1958 | 1959 | 1960 | 1961 | 1962 | 1957 | 1958 | 1959 | 1960 | 1961 | 1962 |
| | B 1 Hengityselinten tuberkuloosi • Respirationsorganens tuberkulos | 201 | 155 | 125 | 109 | 96 | 82 | 4.7 | 3.6 | 2.8 | 2.4 | 2.1 |
| B 2 Muut tuberkuloosimuodot • Tuberkulos, andra former | 10 | 9 | 5 | 6 | 3 | 4 | 0.2 | 0.2 | 0.1 | 0.1 | 0.1 | 0.1 |
| B 3 Kuppa ja sen jälkitilat • Syfilis med följd tillstånd | 33 | 27 | 19 | 14 | 21 | 12 | 0.8 | 0.6 | 0.4 | 0.3 | 0.5 | 0.3 |
| B 4 Lavantauti • Tyfus | 1 | — | — | — | — | — | 0.0 | — | — | — | — | — |
| B 7 Tulirokko, streptokokkiangina • Scharlakansfeber, streptokockangina | 1 | 2 | — | — | — | — | 0.0 | 0.0 | — | — | — | — |
| B 9 Hinkuyskä • Kikhosta | 1 | — | — | — | — | — | 0.0 | — | — | — | — | — |
| B 10 Tarttuva aivokalvontulehdus (meningokokkien aiheuttama) • Meningokockinfektion | 2 | — | — | 1 | — | 2 | 0.0 | — | — | 0.0 | — | 0.0 |
| B 12 Äkillinen tarttuva lapsihalvaus • Akut barnförlämning | 2 | 2 | 1 | 2 | — | — | 0.0 | 0.0 | 0.0 | 0.0 | — | — |
| B 14 Tuhkarokko • Mässling | — | — | — | 1 | 1 | — | — | — | — | 0.0 | 0.0 | — |
| B 17 Muut tartunta- ja loistaudit • Andra infektionssjukdomar och parasitärta sjukdomar | 34 | 18 | 15 | 12 | 12 | 10 | 0.8 | 0.4 | 0.3 | 0.3 | 0.3 | 0.2 |
| B 18 Pahanlaatuiset kasvaimet sekä imusuoni- ja vertamuodostavien elinten kasvaimet • Maligna tumörer samt tumör i lymfatisk och blodbildande vävnad | 794 | 811 | 830 | 860 | 878 | 896 | 18.6 | 18.6 | 18.7 | 19.1 | 19.1 | 19.0 |
| B 19 Hyvänlaatuiset ja tarkemmin määrittelemättömät kasvaimet • Benigna tumörer och tumörer av icke angiven art | 11 | 17 | 10 | 12 | 7 | 13 | 0.3 | 0.4 | 0.2 | 0.3 | 0.2 | 0.3 |
| B 20 Sokeritauti • Sockersjuka | 38 | 43 | 44 | 54 | 42 | 45 | 0.9 | 1.0 | 1.0 | 1.2 | 0.9 | 1.0 |
| B 21 Vähäverisyys • Anemier | 10 | 5 | 6 | 5 | 5 | 7 | 0.2 | 0.1 | 0.1 | 0.1 | 0.1 | 0.1 |
| B 22 Keskushermoston verisuoniston sairaudet • Sjukdomar i hjärnans och ryggmärgens kärl | 544 | 538 | 409 | 464 | 484 | 526 | 12.7 | 12.3 | 9.2 | 10.3 | 10.5 | 11.2 |
| B 23 Aivokalvontulehdus (paitsi meningokokkinen tai tuberkuloottinen) • Meningit (ej tuberkulos och meningokockmeningit) | 6 | 5 | 11 | 3 | 3 | 7 | 0.1 | 0.1 | 0.3 | 0.1 | 0.1 | 0.1 |
| B 24 Reumaattinen kuume • Reumatisk feber | 1 | 4 | — | — | — | 1 | 0.0 | 0.1 | — | — | — | 0.0 |
| B 25 Krooniset reumaattiset sydäntaudit • Kroniska reumatiska hjärtsjukd. | 38 | 52 | 47 | 41 | 53 | 51 | 0.9 | 1.2 | 1.1 | 0.9 | 1.2 | 1.1 |
| B 26 Verisuonten kovettumisen ja rappeutumisen aiheuttamat sydäntaudit • Arteriosklerotiska och degenerativa hjärtsjukdomar | 996 | 1 031 | 1 060 | 1 146 | 1 170 | 1 332 | 23.3 | 23.7 | 23.9 | 25.5 | 25.5 | 28.3 |
| B 27 Muut sydäntaudit • Andra hjärtsjukdomar | 58 | 43 | 53 | 64 | 70 | 45 | 1.4 | 1.0 | 1.2 | 1.4 | 1.5 | 1.0 |
| B 28 Verenpainetauti sydänoirein • Hypertoni med hjärtsjukdomar | 73 | 92 | 140 | 122 | 129 | 131 | 1.7 | 2.1 | 3.2 | 2.7 | 2.8 | 2.8 |
| B 29 Verenpainetauti ilman sydänoireita • Hypertoni utan hjärtsjukdomar | 7 | 9 | 12 | 9 | 16 | 16 | 0.2 | 0.2 | 0.3 | 0.2 | 0.3 | 0.3 |
| B 30 Influenssa • Influenta | 65 | 15 | 4 | 13 | 8 | 19 | 1.5 | 0.3 | 0.1 | 0.3 | 0.2 | 0.4 |
| B 31 Keuhkokuume • Lunginflammation | 136 | 110 | 106 | 157 | 161 | 140 | 3.2 | 2.5 | 2.4 | 3.5 | 3.5 | 3.0 |
| B 32 Keuhkoputkentulehdus • Bronkit | 7 | 7 | 11 | 20 | 26 | 34 | 0.2 | 0.2 | 0.3 | 0.5 | 0.6 | 0.7 |
| B 33 Mahahaava, pohjukais-suolihaava • Magsår, duodenalsår | 21 | 26 | 23 | 21 | 25 | 23 | 0.5 | 0.6 | 0.5 | 0.5 | 0.5 | 0.5 |
| B 34 Umpilisäkkeentulehdus • Appendicit | 10 | 4 | 9 | 16 | 6 | 4 | 0.2 | 0.1 | 0.2 | 0.4 | 0.1 | 0.1 |
| B 35 Suolentukkeuma ja tyrä • Intestinal obstruktion och bukbrock | 34 | 32 | 26 | 33 | 36 | 37 | 0.8 | 0.7 | 0.6 | 0.7 | 0.8 | 0.8 |
| B 36 Mahakatarri ja suolitulehdukset • Gastrit, duodenit, enterit och kolit | 9 | 12 | 11 | 15 | 15 | 14 | 0.2 | 0.3 | 0.3 | 0.3 | 0.3 | 0.3 |
| B 37 Maksakovettuma • Skrumplever | 26 | 28 | 29 | 25 | 39 | 41 | 0.6 | 0.6 | 0.7 | 0.6 | 0.8 | 0.9 |
| B 38 Nefriitti ja nefroosi • Nefrit och nefros | 61 | 66 | 39 | 65 | 44 | 68 | 1.4 | 1.5 | 0.9 | 1.5 | 1.0 | 1.4 |
| B 39 Suurentunut eturauhanen • Prostata hyperplasia | 18 | 14 | 16 | 19 | 13 | 15 | 0.4 | 0.3 | 0.4 | 0.4 | 0.3 | 0.3 |
| B 40 Raskauden, synnytyksen ja lapsivuodeajan lisäaudit • Havandeskapets, förlossningens och barnsängstidens sjukdomar | 7 | 5 | 5 | 5 | 3 | 1 | 0.2 | 0.1 | 0.1 | 0.1 | 0.1 | 0.0 |

| | | | | | | | | | | | | |
|---|-------|-------|-------|-------|-------|-------|-------|------|------|------|------|-------|
| B 41 Synnynäiset epämuodostumat • Medfödda missbildningar..... | 40 | 55 | 46 | 28 | 47 | 52 | 0.9 | 1.3 | 1.0 | 0.6 | 1.0 | 1.1 |
| B 42 Syntymävammat, syntymän jälkeinen valeskuolema ja keuhkojen il- mattomuus • Förlossningsskador, skendöd och lufttomma lungor .. | 51 | 47 | 69 | 44 | 67 | 81 | 1.2 | 1.1 | 1.6 | 1.0 | 1.5 | 1.7 |
| B 43 Vastasentyneen tartuntataudit • Infektioner hos nyfödda..... | 2 | 5 | 6 | 3 | 10 | 7 | 0.0 | 0.1 | 0.1 | 0.0 | 0.2 | 0.1 |
| B 44 Muut vastasentyneen ja varhaislapsuuden taudit • Andra sjukdomar hos nyfödda och spädbarn | 37 | 33 | 28 | 30 | 25 | 26 | 0.9 | 0.8 | 0.6 | 0.7 | 0.5 | 0.6 |
| B 45 Vanhuus ja epätarkasti määritellyt sairaustilat • Senilitet och ofullstän- digt angivna fall..... | 34 | 33 | 33 | 36 | 12 | 10 | 0.8 | 0.8 | 0.7 | 0.8 | 0.3 | 0.2 |
| B 46 Muut taudit • Andra sjukdomar | 411 | 431 | 404 | 436 | 478 | 538 | 9.6 | 9.9 | 9.1 | 9.7 | 10.4 | 11.4 |
| BN 47—50 | | | | | | | | | | | | |
| Tapaturmat • Olycksfall | 288 | 224 | 250 | 267 | 293 | 277 | 6.8 | 5.1 | 5.6 | 5.9 | 6.4 | 5.9 |
| Sittä: Liikennetapaturmat | 100 | 71 | 71 | 100 | 88 | 84 | 2.3 | 1.6 | 1.6 | 2.2 | 1.9 | 1.8 |
| Sittä: Liikennetapaturmat Därav: Trafikolyckor | 37 | 26 | 31 | 43 | 52 | 54 | 0.9 | 0.6 | 0.7 | 1.0 | 1.1 | 1.1 |
| Myrkytystapaturmat | 30 | 25 | 24 | 29 | 16 | 15 | 0.7 | 0.6 | 0.5 | 0.6 | 0.3 | 0.3 |
| Hukkumistapaturmat | 152 | 151 | 150 | 137 | 136 | 158 | 3.6 | 3.5 | 3.4 | 3.1 | 3.0 | 3.4 |
| Itsemurhat • Själv mord | 15 | 16 | 12 | 14 | 16 | 14 | 0.4 | 0.4 | 0.3 | 0.3 | 0.3 | 0.3 |
| Murhat, tapot ym. • Mord, dröp m.m..... | | | | | | | | | | | | |
| Summa | 4 285 | 4 177 | 4 064 | 4 309 | 4 450 | 4 739 | 100.2 | 95.8 | 91.7 | 95.8 | 97.0 | 100.6 |

1) Vuoden 1948 lyhyen kansainvälisen kuolemansyynimistön mukaan. 2) Vuosien 1957—61 luvut on korjattu vuoden 1960 väestölaskennan perusteella.

1) Enligt den internationella förkortade förteckningen över dödsorsaker av år 1948. 2) Siffrorna för åren 1957—61 har korrigerats på basen av folkräkningen år 1960.

68. Kaupunkien¹⁾ ja maalaiskuntien osuus Helsingin muuttoliikkeestä vuosina 1961—62 Flyttningsrörelsen fördelad på städer¹⁾ och landskommuner åren 1961—62

| Ikäryhmä Åldersgrupp | Miehet • Män | | | | Naiset • Kvinnor | | | | Miehet • Män | | | | Naiset • Kvinnor | | | |
|---------------------------------|---|-------|-------------------|-------|------------------|-------|-------------------|-------|--------------|-------|-------------------|-------|------------------|-------|-------------------|-------|
| | Kaup. Städer | | Maalaisk. Landsk. | | Kaup. Städer | | Maalaisk. Landsk. | | Kaup. Städer | | Maalaisk. Landsk. | | Kaup. Städer | | Maalaisk. Landsk. | |
| | Abs. | % | Abs. | % | Abs. | % | Abs. | % | Abs. | % | Abs. | % | Abs. | % | | |
| | 1962 | | | | | | | | 1961 | | | | | | | |
| | <i>Helsinkiin muuttaneet • Inflyttade till Helsingfors</i> | | | | | | | | | | | | | | | |
| 0—14 | 889 | 1 398 | 21.2 | 19.6 | 872 | 1 249 | 16.8 | 15.7 | 921 | 1 312 | 22.0 | 18.5 | 880 | 1 250 | 17.4 | 15.7 |
| 15—29 | 1 911 | 4 006 | 45.7 | 56.3 | 2 784 | 4 846 | 53.7 | 60.8 | 1 874 | 3 977 | 44.8 | 56.2 | 2 633 | 4 828 | 52.0 | 60.5 |
| 30—64 | 1 319 | 1 641 | 31.5 | 23.0 | 1 377 | 1 679 | 26.6 | 21.0 | 1 319 | 1 702 | 31.5 | 24.1 | 1 396 | 1 708 | 27.6 | 21.4 |
| 65— | 67 | 78 | 1.6 | 1.1 | 148 | 198 | 2.9 | 2.5 | 70 | 87 | 1.7 | 1.2 | 151 | 188 | 3.0 | 2.4 |
| Summa | 4 186 | 7 123 | 100.0 | 100.0 | 5 181 | 7 972 | 100.0 | 100.0 | 4 184 | 7 078 | 100.0 | 100.0 | 5 060 | 7 974 | 100.0 | 100.0 |
| Naimattomat • Ogifta | 2 312 | 4 668 | 55.2 | 65.5 | 3 033 | 5 150 | 58.5 | 64.6 | 2 366 | 4 587 | 56.5 | 64.8 | 2 939 | 5 177 | 58.1 | 64.9 |
| Naimisissa • Gifta | 1 703 | 2 300 | 40.7 | 32.3 | 1 759 | 2 375 | 34.0 | 29.8 | 1 647 | 2 331 | 39.4 | 32.9 | 1 760 | 2 342 | 34.8 | 29.4 |
| Lesket ja er. • Änk. o. fränsk. | 171 | 155 | 4.1 | 2.2 | 389 | 447 | 7.5 | 5.6 | 171 | 160 | 4.1 | 2.3 | 361 | 455 | 7.1 | 5.7 |
| | <i>Helsingistä muuttaneet • Utflyttade från Helsingfors</i> | | | | | | | | | | | | | | | |
| 0—14 | 622 | 1 431 | 27.0 | 29.3 | 592 | 1 325 | 21.6 | 24.2 | 696 | 1 502 | 30.1 | 29.2 | 623 | 1 392 | 23.0 | 24.3 |
| 15—29 | 883 | 1 688 | 38.4 | 34.5 | 1 228 | 2 220 | 44.8 | 40.5 | 835 | 1 786 | 36.1 | 34.7 | 1 180 | 2 322 | 43.6 | 40.5 |
| 30—64 | 767 | 1 670 | 33.3 | 34.1 | 819 | 1 778 | 29.9 | 32.4 | 737 | 1 761 | 31.8 | 34.2 | 813 | 1 839 | 30.1 | 32.1 |
| 65— | 30 | 103 | 1.3 | 2.1 | 100 | 158 | 3.7 | 2.9 | 46 | 96 | 2.0 | 1.9 | 90 | 181 | 3.3 | 3.1 |
| Summa | 2 302 | 4 892 | 100.0 | 100.0 | 2 739 | 5 481 | 100.0 | 100.0 | 2 314 | 5 145 | 100.0 | 100.0 | 2 706 | 5 734 | 100.0 | 100.0 |
| Naimattomat • Ogifta | 1 099 | 2 341 | 47.7 | 47.9 | 1 371 | 2 566 | 50.0 | 46.8 | 1 156 | 2 406 | 50.0 | 46.8 | 1 334 | 2 691 | 49.3 | 46.9 |
| Naimisissa • Gifta | 1 107 | 2 427 | 48.1 | 49.6 | 1 180 | 2 590 | 43.1 | 47.3 | 1 075 | 2 606 | 46.4 | 50.6 | 1 186 | 2 723 | 43.8 | 47.5 |
| Lesket ja er. • Änk. o. fränsk. | 96 | 124 | 4.2 | 2.5 | 188 | 325 | 6.9 | 5.9 | 83 | 133 | 3.6 | 2.6 | 186 | 320 | 6.9 | 5.6 |

¹⁾ Kauppalat ml. • ²⁾ Inkl. köpingar.

69. Helsingin ja koko maan nettouusiutumisluku ja syntyneisyysluku vuosina 1955—62
Nettoreproduktionstal och födelsetal för Helsingfors och för hela riket åren 1955—62

| V u o s i Å r | Nettouusiutumisluku ¹⁾ • Nettoreproduktionstal ¹⁾ | | | | Yleinen syntyneisyysluku ²⁾ • Allmänt födelsetal ²⁾ | | | |
|------------------|---|------------------------|--|------------------------|---|------------------------|--|------------------------|
| | Absoluuttiset luvut Absoluta tal | | Indeksiluvut Indextal 1955 = 100 | | Absoluuttiset luvut Absoluta tal | | Indeksiluvut Indextal 1955 = 100 | |
| | Helsinki Helsingfors | Koko maa Hela riket | Helsinki Helsingfors | Koko maa Hela riket | Helsinki Helsingfors | Koko maa Hela riket | Helsinki Helsingfors | Koko maa Hela riket |
| 1955..... | 0.976 | 1.350 | 100 | 100 | 17.7 | 21.2 | 100 | 100 |
| 1956..... | 0.992 | 1.361 | 102 | 101 | 17.9 | 20.8 | 101 | 98 |
| 1957..... | 0.958 | 1.334 | 98 | 99 | 17.7 | 20.1 | 100 | 95 |
| 1958..... | 0.896 | 1.255 | 92 | 93 | 16.4 | 18.6 | 93 | 88 |
| 1959..... | 0.931 | 1.284 | 95 | 95 | 17.2 | 18.9 | 97 | 89 |
| 1960..... | 0.926 | 1.270 | 95 | 94 | 17.1 | 18.5 | 97 | 87 |
| 1961..... | 0.905 | 1.262 | 93 | 93 | 16.9 | 18.4 | 95 | 87 |
| 1962..... | 0.928 | 1.234 | 95 | 91 | 17.4 | 18.1 | 98 | 85 |

¹⁾ Nettouusiutumisluku osoittaa montako elävänä syntyntä tyttöä jokainen nainen keskimäärin synnyttää hedelmällisyyskautensa aikana (15—49 v.) kunakin vuonna vallitsevan hedelmällisyyden mukaan, ottaen huomioon naisten kuolemanvaarat syntymästä 50 ikävuoteen saakka (Helsingin osalta v:n 1959—61, koko maan osalta v:n 1951—55 ja 1956—60 kuolemanvaarataulukoiden mukaan).

²⁾ Keskiikäluvun 1 000 henkilöä kohden.

³⁾ Nettoreproduktionstalet anger huru många levande födda flickor, som varje kvinna enl. resp. års fruktsamhet i genomsnitt föder under sin fruktsamhetsperiod (15—49 år) med beaktande av de bland kvinnorna från födelsetal till 50 års ålder föreliggande dödsriskerna (enligt dödlighetstabeller för Helsingfors för åren 1959—61, för hela riket för åren 1951—55 och 1956—60. ²⁾ Per 1 000 av nedfolkmängden.

70. Kaupunkiin ja kaupungista muuttaneet henkilöt vuosina 1911—62
In- och utflyttade personer åren 1911—62

| V u o s i Å r | Kaupunkiin muuttaneita Inflyttade | | | Kaupungista muuttaneita Utflyttade | | | Muuttovoitto Överskott av Inflyttade | | | Muuttoliike 1 000 asukasta kohden • Flyttningsrörelsen i förhållande till 1 000 invånare | | |
|--------------------------|--------------------------------------|---------|--------|---------------------------------------|---------|--------|---|---------|--------|--|--|---|
| | M | N Kv | Summa | M | N Kv | Summa | M | N Kv | Summa | Kau- punkiin muutta- neita Inflytt- tade | Kau- pungista muutta- neita Utflytt- tade | Muutto- voitto Överskott av Inflytt- tade |
| 1911—15 .. | 18 008 | 22 395 | 40 403 | 7 719 | 9 584 | 17 303 | 10 289 | 12 811 | 23 100 | 51.4 | 22.0 | 29.4 |
| 1916—20 .. | 16 572 | 20 755 | 37 327 | 9 727 | 11 809 | 21 536 | 6 845 | 8 946 | 15 791 | 41.6 | 24.0 | 17.6 |
| 1921—25 ¹⁾ .. | 12 101 | 16 420 | 28 521 | 7 586 | 10 056 | 17 642 | 4 515 | 6 364 | 10 879 | 29.1 | 18.0 | 11.1 |
| 1926—30 .. | 19 669 | 23 882 | 43 551 | 6 174 | 8 097 | 14 271 | 13 495 | 15 785 | 29 280 | 40.1 | 13.1 | 27.0 |
| 1931—35 ²⁾ .. | 29 870 | 48 101 | 77 971 | 18 274 | 24 600 | 42 874 | 11 596 | 23 501 | 35 097 | 63.9 | 35.2 | 28.8 |
| 1936—40 ³⁾ .. | 33 230 | 46 357 | 79 587 | 15 212 | 22 805 | 38 017 | 18 018 | 23 552 | 41 570 | 58.2 | 27.8 | 30.4 |
| 1941—45 .. | 20 473 | 32 741 | 53 214 | 15 788 | 25 416 | 41 204 | 4 685 | 7 325 | 12 010 | 35.8 | 27.7 | 8.1 |
| 1946—50 ⁴⁾ .. | 40 644 | 52 774 | 93 418 | 16 715 | 22 914 | 39 629 | 23 929 | 29 860 | 53 789 | 54.1 | 23.0 | 31.2 |
| 1951—55 .. | 32 814 | 41 245 | 74 059 | 17 751 | 21 903 | 39 654 | 15 063 | 19 342 | 34 405 | 37.9 | 20.3 | 17.6 |
| 1956—60 .. | 45 061 | 54 297 | 99 358 | 30 078 | 35 319 | 65 397 | 14 983 | 18 978 | 33 961 | 45.7 | 30.1 | 15.6 |
| 1952 | 6 499 | 7 840 | 14 339 | 2 944 | 3 634 | 6 578 | 3 555 | 4 206 | 7 761 | 37.5 | 17.2 | 20.3 |
| 1953 | 6 182 | 8 088 | 14 270 | 3 698 | 4 539 | 8 237 | 2 484 | 3 549 | 6 033 | 36.5 | 21.1 | 15.4 |
| 1954 | 6 210 | 8 030 | 14 240 | 3 879 | 4 735 | 8 614 | 2 331 | 3 295 | 5 626 | 35.8 | 21.6 | 14.1 |
| 1955 | 8 038 | 9 693 | 17 731 | 4 326 | 5 156 | 9 482 | 3 712 | 4 537 | 8 249 | 43.6 | 23.3 | 20.3 |
| 1956 | 8 528 | 10 423 | 18 951 | 4 728 | 5 606 | 10 334 | 3 800 | 4 817 | 8 617 | 45.4 | 24.8 | 20.6 |
| 1957 | 8 800 | 10 403 | 19 203 | 5 144 | 6 098 | 11 242 | 3 656 | 4 305 | 7 961 | 44.9 | 26.3 | 18.6 |
| 1958 | 7 923 | 9 830 | 17 753 | 5 514 | 6 380 | 11 894 | 2 409 | 3 450 | 5 859 | 40.8 | 27.3 | 13.4 |
| 1959 | 8 264 | 10 005 | 18 269 | 5 710 | 6 663 | 12 373 | 2 554 | 3 342 | 5 896 | 41.3 | 27.9 | 13.3 |
| 1960 | 11 546 | 13 636 | 25 182 | 8 982 | 10 572 | 19 554 | 2 564 | 3 064 | 5 628 | 56.0 | 43.5 | 12.5 |
| 1961 | 11 401 | 13 148 | 24 549 | 7 550 | 8 528 | 16 078 | 3 851 | 4 620 | 8 471 | 53.5 | 35.1 | 18.5 |
| 1962 | 11 432 | 13 252 | 24 684 | 7 287 | 8 322 | 15 609 | 4 145 | 4 930 | 9 075 | 52.4 | 33.2 | 19.3 |

¹⁾ Ks. alav. 1 s. 108. ²⁾ Ks. alav. 2 s. 108. ³⁾ Ks. alav. 3 s. 108. ⁴⁾ Ks. alav. 4 s. 108. ⁵⁾ Tähän sisältyvät myös siirtoseurakunnista muuttaneet.

¹⁾ Se noten 1 på s. 108. ²⁾ Se noten 2 på s. 108. ³⁾ Se noten 3 på s. 108. ⁴⁾ Se noten 4 på s. 108. ⁵⁾ Här ingår även från de förflyttade församlingarna utflyttade.

71. Muuttoliike iän mukaan vuosina 1956—62 Flyttningsrörelsen efter ålder åren 1956—62

| Vuosi År | Ikä, vuotta • Ålder, år | | | | | | | | | | | | | | | Summa | | |
|--|-------------------------|-------|-------|--------|--------|--------|-------|-------|-------|-------|-------|-------|-------|-------|-------|-------|-------|--------|
| | 0-4 | 5-9 | 10-14 | 15-19 | 20-24 | 25-29 | 30-34 | 35-39 | 40-44 | 45-49 | 50-54 | 55-59 | 60-64 | 65-69 | 70-74 | | 75-79 | 80- |
| <i>Kaupunkiin muuttaneet • Inflyttade</i> | | | | | | | | | | | | | | | | | | |
| 1962.... | 1 994 | 1 456 | 1 009 | 3 615 | 6 181 | 3 846 | 2 063 | 1 194 | 850 | 670 | 575 | 420 | 312 | 225 | 140 | 87 | 47 | 24 684 |
| M | 1 050 | 785 | 482 | 1 274 | 2 672 | 2 023 | 1 122 | 635 | 427 | 319 | 241 | 159 | 96 | 77 | 37 | 25 | 8 | 11 432 |
| 1961.... | 1 983 | 1 416 | 1 025 | 3 212 | 6 376 | 3 828 | 2 110 | 1 257 | 857 | 718 | 608 | 384 | 276 | 235 | 144 | 70 | 50 | 24 549 |
| M | 1 040 | 729 | 497 | 1 164 | 2 704 | 2 042 | 1 161 | 653 | 396 | 345 | 267 | 149 | 96 | 79 | 48 | 17 | 14 | 11 401 |
| 1956—60 | 8 178 | 5 384 | 4 220 | 13 466 | 23 881 | 15 382 | 8 179 | 5 204 | 3 862 | 3 420 | 2 425 | 1 778 | 1 530 | 1 121 | 725 | 355 | 248 | 99 358 |
| % | | | | | | | | | | | | | | | | | | |
| 1962.... | 8.1 | 5.9 | 4.1 | 14.6 | 25.0 | 15.6 | 8.4 | 4.8 | 3.4 | 2.7 | 2.3 | 1.7 | 1.3 | 0.9 | 0.6 | 0.4 | 0.2 | 100.0 |
| M | 9.2 | 6.9 | 4.2 | 11.1 | 23.4 | 17.7 | 9.8 | 5.6 | 3.7 | 2.8 | 2.1 | 1.4 | 0.8 | 0.7 | 0.3 | 0.2 | 0.1 | 100.0 |
| N • Kv | 7.1 | 5.1 | 4.0 | 17.7 | 26.5 | 13.7 | 7.1 | 4.2 | 3.2 | 2.6 | 2.5 | 2.0 | 1.6 | 1.1 | 0.8 | 0.5 | 0.3 | 100.0 |
| 1961.... | 8.1 | 5.7 | 4.2 | 13.1 | 26.0 | 15.6 | 8.6 | 5.1 | 3.5 | 2.9 | 2.5 | 1.6 | 1.1 | 0.9 | 0.6 | 0.3 | 0.2 | 100.0 |
| M | 9.1 | 6.4 | 4.4 | 10.2 | 23.7 | 17.9 | 10.2 | 5.7 | 3.5 | 3.0 | 2.4 | 1.3 | 0.9 | 0.7 | 0.4 | 0.1 | 0.1 | 100.0 |
| N • Kv | 7.2 | 5.2 | 4.0 | 15.6 | 27.9 | 13.6 | 7.2 | 4.6 | 3.5 | 2.8 | 2.6 | 1.8 | 1.4 | 1.2 | 0.7 | 0.4 | 0.3 | 100.0 |
| 1956—60 | 8.2 | 5.4 | 4.3 | 13.6 | 24.0 | 15.5 | 8.2 | 5.2 | 3.9 | 3.5 | 2.5 | 1.8 | 1.5 | 1.1 | 0.7 | 0.4 | 0.2 | 100.0 |
| <i>Kaupungista muuttaneet • Utflyttade</i> | | | | | | | | | | | | | | | | | | |
| 1962.... | 2 004 | 1 256 | 754 | 1 089 | 2 449 | 2 545 | 1 634 | 1 010 | 700 | 518 | 515 | 408 | 328 | 195 | 104 | 69 | 31 | 15 609 |
| M | 1 047 | 654 | 373 | 446 | 946 | 1 210 | 833 | 509 | 358 | 232 | 236 | 175 | 133 | 77 | 31 | 21 | 6 | 7 287 |
| 1961.... | 2 157 | 1 288 | 811 | 1 010 | 2 529 | 2 649 | 1 727 | 1 029 | 667 | 582 | 536 | 379 | 297 | 202 | 114 | 66 | 35 | 16 078 |
| M | 1 112 | 669 | 435 | 416 | 976 | 1 270 | 881 | 495 | 325 | 291 | 254 | 174 | 108 | 73 | 43 | 16 | 12 | 7 550 |
| 1956—60 | 8 967 | 5 330 | 3 668 | 3 960 | 8 944 | 10 426 | 6 738 | 4 513 | 3 346 | 2 716 | 2 193 | 1 694 | 1 279 | 823 | 452 | 218 | 130 | 65 397 |
| % | | | | | | | | | | | | | | | | | | |
| 1962.... | 12.8 | 8.0 | 4.8 | 7.0 | 15.7 | 16.3 | 10.5 | 6.5 | 4.5 | 3.3 | 3.3 | 2.6 | 2.1 | 1.3 | 0.7 | 0.4 | 0.2 | 100.0 |
| M | 14.4 | 9.0 | 5.1 | 6.1 | 13.0 | 16.6 | 11.4 | 7.0 | 4.9 | 3.2 | 3.2 | 2.4 | 1.8 | 1.1 | 0.4 | 0.3 | 0.1 | 100.0 |
| N • Kv | 11.5 | 7.2 | 4.6 | 7.7 | 18.1 | 16.1 | 9.6 | 6.0 | 4.1 | 3.4 | 3.4 | 2.8 | 2.3 | 1.4 | 0.9 | 0.6 | 0.3 | 100.0 |
| 1961.... | 13.4 | 8.0 | 5.1 | 6.3 | 15.7 | 16.5 | 10.8 | 6.4 | 4.1 | 3.6 | 3.3 | 2.4 | 1.8 | 1.3 | 0.7 | 0.4 | 0.2 | 100.0 |
| M | 14.7 | 8.9 | 5.8 | 5.5 | 12.9 | 16.8 | 11.7 | 6.5 | 4.3 | 3.8 | 3.4 | 2.3 | 1.4 | 1.0 | 0.6 | 0.2 | 0.2 | 100.0 |
| N • Kv | 12.2 | 7.3 | 4.4 | 7.0 | 18.2 | 16.2 | 9.9 | 6.3 | 4.0 | 3.4 | 3.3 | 2.4 | 2.2 | 1.6 | 0.8 | 0.6 | 0.3 | 100.0 |
| 1956—60 | 13.7 | 8.1 | 5.6 | 6.0 | 13.7 | 15.9 | 10.3 | 6.9 | 5.1 | 4.2 | 3.4 | 2.6 | 2.0 | 1.3 | 0.7 | 0.3 | 0.2 | 100.0 |

72. Muuttoliike kuukausittain vuosina 1961—62 Flyttningsrörelsen månadsvis åren 1961—62

| Kuukausi Månad | Kaupunkiin muuttaneita Inflyttade | | | | Kaupungista muuttaneita Utflyttade | | | | Muuttovoitto tai -tappio Överskott av inflyttade eller utflyttade | | | |
|------------------------|--------------------------------------|---------------------|--------|---------------------|---------------------------------------|---------------------|--------|---------------------|---|---------------------|-------|---------------------|
| | 1961 | | 1962 | | 1961 | | 1962 | | 1961 | | 1962 | |
| | Summa | Siitä Därav M | Summa | Siitä Därav M | Summa | Siitä Därav M | Summa | Siitä Därav M | Summa | Siitä Därav M | Summa | Siitä Därav M |
| I | 3 382 | 1 506 | 2 989 | 1 388 | 2 454 | 1 119 | 1 777 | 814 | 928 | 387 | 1 212 | 574 |
| II | 1 745 | 790 | 1 617 | 715 | 1 151 | 541 | 882 | 408 | 594 | 249 | 735 | 307 |
| III | 1 494 | 699 | 1 544 | 703 | 1 000 | 470 | 1 009 | 490 | 494 | 229 | 535 | 213 |
| IV | 1 392 | 660 | 1 273 | 641 | 982 | 452 | 789 | 367 | 410 | 208 | 484 | 274 |
| V | 1 471 | 700 | 1 614 | 753 | 1 157 | 553 | 1 186 | 540 | 314 | 147 | 428 | 213 |
| VI | 1 673 | 787 | 1 745 | 808 | 1 082 | 541 | 1 124 | 527 | 591 | 246 | 621 | 281 |
| VII | 1 843 | 888 | 1 981 | 964 | 1 119 | 536 | 1 161 | 564 | 724 | 352 | 820 | 400 |
| VIII | 2 326 | 1 086 | 2 577 | 1 221 | 1 551 | 721 | 1 551 | 731 | 775 | 365 | 1 026 | 490 |
| IX | 2 397 | 1 128 | 2 402 | 1 077 | 1 591 | 751 | 1 526 | 703 | 806 | 377 | 876 | 374 |
| X | 1 934 | 856 | 2 288 | 1 004 | 1 357 | 629 | 1 441 | 672 | 577 | 227 | 847 | 332 |
| XI | 2 058 | 932 | 2 128 | 991 | 1 257 | 587 | 1 639 | 761 | 801 | 345 | 489 | 230 |
| XII | 2 834 | 1 369 | 2 526 | 1 167 | 1 377 | 650 | 1 524 | 710 | 1 457 | 719 | 1 002 | 457 |
| Koko vuosi • Hela året | 24 549 | 11 401 | 24 684 | 11 432 | 16 078 | 7 550 | 15 609 | 7 287 | 8 471 | 3 851 | 9 075 | 4 145 |

73. Muuttoliike iän ja siviilisäädyn mukaan vuosina 1953—62
Flyttningsrörelsen efter ålder och civilstånd åren 1953—62

| Vuosi ja ikä År och ålder | Kaupunkiin muuttaneet • Inflyttade | | | | | | | | | Kaupungista muuttaneet • Utflyttade | | | | | | | | | |
|------------------------------|------------------------------------|---------------|----------------------|---------------|----------------------------------|--------------|-------------------------|--------------|----------------|-------------------------------------|---------------|----------------------|---------------|----------------------------------|--------------|-------------------------|--------------|----------------|-------|
| | Naimattomia Ogiffta | | Naimisissa Giffta | | Leskiä Änklingar och änkor | | Eronneita Frånskilda | | Summa | Naimattomia Ogiffta | | Naimisissa Giffta | | Leskiä Änklingar och änkor | | Eronneita Frånskilda | | Summa | |
| | M | N Kv | M | N Kv | M | N Kv | M | N Kv | | M | N Kv | M | N Kv | M | N Kv | M | N Kv | | |
| 1962 | | | | | | | | | | | | | | | | | | | |
| —14 vuotta • år | 2 317 | 2 142 | — | — | — | — | — | — | 4 459 | 2 074 | 1 940 | — | — | — | — | — | — | — | 4 014 |
| 15—19 " " | 1 253 | 2 214 | 21 | 126 | — | — | — | 1 | 3 615 | 432 | 553 | 14 | 89 | — | — | — | 1 | — | 1 089 |
| 20—24 " " | 1 976 | 2 340 | 686 | 1 156 | — | 4 | 10 | 9 | 6 181 | 472 | 639 | 470 | 855 | — | — | 4 | 9 | — | 2 449 |
| 25—29 " " | 928 | 777 | 1 067 | 1 012 | — | 6 | 28 | 28 | 3 846 | 259 | 322 | 922 | 978 | 3 | 3 | 26 | 32 | — | 2 545 |
| 30—34 " " | 322 | 270 | 755 | 621 | 2 | 12 | 43 | 38 | 2 063 | 118 | 152 | 683 | 620 | 6 | 5 | 26 | 24 | — | 1 634 |
| 35—39 " " | 130 | 139 | 456 | 367 | 5 | 14 | 44 | 39 | 1 194 | 53 | 98 | 437 | 377 | — | 8 | 19 | 18 | — | 1 010 |
| 40—44 " " | 52 | 72 | 329 | 284 | 4 | 26 | 42 | 41 | 850 | 33 | 50 | 305 | 254 | 2 | 12 | 18 | 26 | — | 700 |
| 45—49 " " | 37 | 69 | 245 | 196 | 6 | 44 | 31 | 42 | 670 | 14 | 41 | 190 | 191 | 2 | 19 | 26 | 35 | — | 518 |
| 50—54 " " | 19 | 49 | 190 | 165 | 8 | 82 | 24 | 38 | 575 | 13 | 46 | 195 | 171 | 4 | 33 | 24 | 29 | — | 515 |
| 55—59 " " | 11 | 52 | 116 | 111 | 9 | 78 | 23 | 20 | 420 | 7 | 46 | 143 | 126 | 11 | 37 | 14 | 24 | — | 408 |
| 60—64 " " | 6 | 37 | 76 | 74 | 10 | 88 | 4 | 17 | 312 | 8 | 38 | 109 | 91 | 6 | 49 | 10 | 17 | — | 328 |
| 65—69 " " | 2 | 36 | 64 | 40 | 10 | 65 | 1 | 7 | 225 | 5 | 27 | 61 | 36 | 7 | 44 | 4 | 11 | — | 195 |
| 70—74 " " | 2 | 16 | 23 | 20 | 12 | 62 | — | 5 | 140 | — | 16 | 28 | 15 | 3 | 37 | — | 5 | — | 104 |
| 75—79 " " | — | 10 | 14 | 8 | 11 | 40 | — | 4 | 87 | 1 | 10 | 14 | 11 | 4 | 24 | 2 | 3 | — | 69 |
| 80— " " | — | 6 | 4 | — | 4 | 33 | — | — | 47 | 1 | 6 | 3 | 2 | 2 | 16 | — | 1 | — | 31 |
| Summa | 7 055 | 8 229 | 4 046 | 4 180 | 81 | 554 | 250 | 289 | 24 684 | 3 490 | 3 984 | 3 574 | 3 816 | 50 | 287 | 173 | 235 | 15 609 | |
| % | 28.6 | 33.3 | 16.4 | 16.9 | 0.3 | 2.3 | 1.0 | 1.2 | 100.0 | 22.4 | 25.5 | 22.9 | 24.5 | 0.3 | 1.8 | 1.1 | 1.5 | 100.0 | |
| 1953—62 | 54 149 | 66 350 | 31 285 | 32 504 | 752 | 5 112 | 2 138 | 2 542 | 194 832 | 26 862 | 31 826 | 28 358 | 30 728 | 376 | 2 297 | 1 222 | 1 748 | 123 417 | |
| % | 27.8 | 34.0 | 16.1 | 16.7 | 0.4 | 2.6 | 1.1 | 1.3 | 100.0 | 21.8 | 25.8 | 23.0 | 24.9 | 0.3 | 1.8 | 1.0 | 1.4 | 100.0 | |
| 1961 | 7 037 | 8 171 | 4 032 | 4 153 | 87 | 548 | 245 | 276 | 24 549 | 3 615 | 4 072 | 3 715 | 3 945 | 50 | 324 | 170 | 187 | 16 078 | |
| 1960 | 7 055 | 8 363 | 4 143 | 4 310 | 85 | 650 | 263 | 313 | 25 182 | 4 233 | 4 870 | 4 515 | 4 987 | 60 | 410 | 174 | 305 | 19 554 | |
| 1959 | 4 874 | 6 070 | 3 137 | 3 239 | 62 | 457 | 191 | 239 | 18 269 | 2 687 | 3 097 | 2 860 | 3 162 | 40 | 230 | 123 | 174 | 12 373 | |
| 1958 | 4 579 | 6 000 | 3 032 | 3 123 | 73 | 463 | 239 | 244 | 17 753 | 2 662 | 3 066 | 2 716 | 2 927 | 28 | 224 | 108 | 163 | 11 894 | |
| 1957 | 5 446 | 6 459 | 3 077 | 3 155 | 69 | 528 | 208 | 261 | 19 203 | 2 407 | 2 941 | 2 618 | 2 808 | 28 | 201 | 91 | 148 | 11 242 | |
| 1956 | 5 429 | 6 612 | 2 807 | 2 931 | 89 | 580 | 203 | 300 | 18 951 | 2 206 | 2 712 | 2 397 | 2 597 | 34 | 164 | 91 | 133 | 10 334 | |
| 1955 | 5 004 | 6 070 | 2 763 | 2 909 | 75 | 484 | 196 | 230 | 17 731 | 2 010 | 2 477 | 2 165 | 2 369 | 31 | 164 | 120 | 146 | 9 482 | |
| 1954 | 3 849 | 5 134 | 2 138 | 2 296 | 62 | 422 | 161 | 178 | 14 240 | 1 820 | 2 297 | 1 943 | 2 144 | 29 | 155 | 87 | 139 | 8 614 | |
| 1953 | 3 821 | 5 242 | 2 110 | 2 208 | 69 | 426 | 182 | 212 | 14 270 | 1 732 | 2 310 | 1 855 | 1 973 | 26 | 138 | 85 | 118 | 8 237 | |

74. Muuttoliike läänin, iän ja siviilisäädyn mukaan vuonna 1962
Flyttningsrörelsen efter län, ålder och civilstånd år 1962

| L ä ä n i L ä n | Ikäryhmä • Åldersgrupp | | | | | | | | Summa | | Siitä • Därav | | | | | | Syntymäkunnastaan muuttaneita naimattomia Från födelsekommunen flyttande ogifta | | | |
|--|------------------------|------|--------|------|-------|------|-------|-----|--------|-------|----------------------|--------|-------|-----|-------|----|--|-------|-------|-------|
| | 0—14 | | 15—39 | | 40—64 | | 65— | | | | Naimattomia • Ogifta | | | | | | | | | |
| | Luku | % | Luku | % | Luku | % | Luku | % | Luku | % | Luku | % | Luku | % | Luku | % | 0—14 | 15— | Summa | |
| | Antal | | Antal | | Antal | | Antal | | Antal | | Antal | | Antal | | Antal | | | | | |
| <i>Helsinkiin muuttaneet • Inflyttade till Helsingfors</i> | | | | | | | | | | | | | | | | | | | | |
| Uudenmaan • Nylands | 2 003 | 25.1 | 4 743 | 59.4 | 1 072 | 13.4 | 164 | 2.1 | 7 982 | 100.0 | 1 282 | 2 060 | 43.4 | 130 | 12.1 | 24 | 14.6 | 682 | 351 | 1 033 |
| Turun ja Porin • Åbo och Björneborgs | 401 | 17.3 | 1 610 | 69.5 | 255 | 11.0 | 50 | 2.2 | 2 316 | 100.0 | 740 | 937 | 58.2 | 40 | 15.7 | 9 | 18.0 | 156 | 384 | 540 |
| Ahvenanmaan maakunta • Landskapet Åland | 3 | 21.4 | 10 | 71.4 | 1 | 7.2 | — | — | 14 | 100.0 | 5 | — | — | — | — | — | — | 1 | — | 1 |
| Hämeen • Tavastehus | 616 | 17.6 | 2 321 | 66.2 | 484 | 13.8 | 83 | 2.4 | 3 504 | 100.0 | 1 053 | 1 408 | 60.7 | 75 | 15.5 | 13 | 15.7 | 321 | 513 | 834 |
| Kymen • Kymmene | 275 | 14.3 | 1 369 | 71.2 | 228 | 11.8 | 52 | 2.7 | 1 924 | 100.0 | 597 | 858 | 62.7 | 36 | 15.8 | 2 | 3.8 | 134 | 321 | 455 |
| Mikkelin • S:t Michels | 154 | 11.4 | 1 055 | 77.6 | 113 | 8.3 | 37 | 2.7 | 1 359 | 100.0 | 628 | 816 | 77.3 | 28 | 24.8 | 3 | 8.1 | 78 | 455 | 533 |
| Kuopion • Kuopio | 187 | 11.5 | 1 288 | 79.5 | 122 | 7.5 | 24 | 1.5 | 1 621 | 100.0 | 894 | 972 | 75.5 | 17 | 13.9 | 7 | 29.2 | 114 | 611 | 725 |
| Pohjois-Karjalan • Norra Karelen | 189 | 11.3 | 1 329 | 79.7 | 138 | 8.3 | 11 | 0.7 | 1 667 | 100.0 | 958 | 1 083 | 81.5 | 15 | 10.9 | — | — | 148 | 678 | 826 |
| Keski-Suomen • Mellersta Finlands | 169 | 15.0 | 848 | 75.4 | 94 | 8.4 | 13 | 1.2 | 1 124 | 100.0 | 464 | 612 | 72.2 | 13 | 13.8 | 3 | 23.1 | 97 | 288 | 385 |
| Vaasan • Vasa | 173 | 13.7 | 946 | 74.9 | 123 | 9.7 | 22 | 1.7 | 1 264 | 100.0 | 679 | 637 | 67.3 | 17 | 13.8 | 4 | 18.2 | 89 | 415 | 504 |
| Oulun • Uleåborgs | 169 | 13.9 | 918 | 75.7 | 100 | 8.3 | 26 | 2.1 | 1 213 | 100.0 | 640 | 678 | 73.9 | 14 | 14.0 | 4 | 15.4 | 102 | 430 | 532 |
| Lapin • Lapplands | 69 | 14.6 | 330 | 69.6 | 66 | 13.9 | 9 | 1.9 | 474 | 100.0 | 181 | 226 | 68.5 | 14 | 21.2 | — | — | 31 | 116 | 147 |
| Summa | 4 408 | 18.0 | 16 767 | 68.6 | 2 796 | 11.4 | 491 | 2.0 | 24 462 | 100.0 | 8 121 | 10 287 | 61.4 | 399 | 14.3 | 69 | 14.1 | 1 953 | 4 562 | 6 515 |
| Siitä syntymäkunnastaan muuttaneet • Därav från födelsekommunen inflyttade | 1 953 | 24.1 | 5 773 | 71.1 | 336 | 4.1 | 59 | 0.7 | 8 121 | 100.0 | — | 4 468 | 77.4 | 84 | 25.0 | 10 | 16.9 | — | — | — |
| <i>Helsingistä muuttaneet • Utflyttade från Helsingfors</i> | | | | | | | | | | | | | | | | | | | | |
| Uudenmaan • Nylands | 2 433 | 28.0 | 4 513 | 51.9 | 1 557 | 17.9 | 197 | 2.2 | 8 700 | 100.0 | 3 268 | 1 199 | 26.6 | 129 | 8.3 | 20 | 10.2 | 1 798 | 487 | 2 285 |
| Turun ja Porin • Åbo och Björneborgs | 257 | 23.2 | 637 | 57.4 | 170 | 15.3 | 45 | 4.1 | 1 109 | 100.0 | 288 | 258 | 40.5 | 27 | 15.9 | 8 | 17.8 | 168 | 34 | 202 |
| Ahvenanmaan maakunta • Landskapet Åland | 3 | 13.0 | 16 | 69.6 | 3 | 13.0 | 1 | 4.4 | 23 | 100.0 | 10 | 5 | 31.3 | 1 | 33.3 | — | — | 3 | 3 | 6 |
| Hämeen • Tavastehus | 416 | 23.3 | 1 057 | 59.2 | 260 | 14.6 | 51 | 2.9 | 1 784 | 100.0 | 446 | 463 | 43.8 | 38 | 14.6 | 13 | 25.5 | 281 | 64 | 345 |
| Kymen • Kymmene | 194 | 24.6 | 500 | 63.3 | 84 | 10.6 | 12 | 1.5 | 790 | 100.0 | 198 | 208 | 41.6 | 14 | 16.7 | 3 | 25.0 | 128 | 17 | 145 |
| Mikkelin • S:t Michels | 88 | 19.0 | 292 | 63.2 | 64 | 13.9 | 18 | 3.9 | 462 | 100.0 | 84 | 157 | 53.8 | 17 | 26.6 | 3 | 16.7 | 57 | 14 | 71 |
| Kuopion • Kuopio | 94 | 19.4 | 314 | 64.9 | 58 | 12.0 | 18 | 3.7 | 484 | 100.0 | 79 | 172 | 54.8 | 9 | 15.3 | 3 | 16.7 | 56 | 6 | 62 |
| Pohjois-Karjalan • Norra Karelen | 48 | 15.0 | 237 | 74.3 | 27 | 8.5 | 7 | 2.2 | 319 | 100.0 | 41 | 146 | 61.6 | 4 | 14.8 | 2 | 28.6 | 32 | 3 | 35 |
| Keski-Suomen • Mellersta Finlands | 113 | 25.4 | 274 | 61.7 | 42 | 9.5 | 15 | 3.4 | 444 | 100.0 | 86 | 115 | 42.0 | 13 | 31.0 | 5 | 33.3 | 71 | 2 | 73 |
| Vaasan • Vasa | 144 | 27.4 | 296 | 56.3 | 71 | 13.5 | 15 | 2.8 | 526 | 100.0 | 133 | 124 | 41.9 | 13 | 18.3 | 5 | 33.3 | 86 | 15 | 101 |
| Oulun • Uleåborgs | 129 | 24.6 | 337 | 64.3 | 50 | 9.6 | 8 | 1.5 | 524 | 100.0 | 130 | 139 | 41.2 | 11 | 22.0 | 2 | 25.0 | 83 | 14 | 97 |
| Lapin • Lapplands | 51 | 20.5 | 160 | 64.3 | 34 | 13.6 | 4 | 1.6 | 249 | 100.0 | 73 | 69 | 43.1 | 11 | 32.4 | 1 | 25.0 | 43 | 7 | 50 |
| Summa | 3 970 | 25.8 | 8 633 | 56.0 | 2 420 | 15.7 | 391 | 2.5 | 15 414 | 100.0 | 4 836 | 3 055 | 35.4 | 287 | 11.9 | 65 | 16.6 | 2 806 | 666 | 3 472 |
| Siitä Helsingissä syntyneitä • Därav i Helsingfors födda | 2 806 | 58.0 | 1 656 | 34.3 | 343 | 7.1 | 31 | 0.6 | 4 836 | 100.0 | — | 643 | 38.8 | 22 | 6.4 | 1 | 3.2 | — | — | — |

| <i>Helsingistä • Från Helsingfors</i> | | | | | | | | | | | | | | | |
|--|-------|-------|-------|-------|--------|--------|--------|--------|--------|--------|--------|---------|--------|--------|--|
| Uudenmaan • Nylands | 3 446 | 3 724 | 4 315 | 5 002 | 5 600 | 6 614 | 6 543 | 6 815 | 12 206 | 9 201 | 8 700 | 68 720 | 33 037 | 6 091 | |
| Turun ja Porin • Åbo och Björneborgs .. | 876 | 848 | 798 | 816 | 758 | 792 | 903 | 920 | 1 263 | 1 283 | 1 109 | 9 490 | 4 141 | 5 591 | |
| Ahvenanmaan maakunta • Landskapet | | | | | | | | | | | | | | | |
| Åland | 39 | 37 | 24 | 21 | 20 | 27 | 19 | 36 | 40 | 26 | 23 | 273 | 112 | 169 | |
| Hämeen • Tavastehus | 1 228 | 1 053 | 1 003 | 1 094 | 1 232 | 1 137 | 1 257 | 1 425 | 1 716 | 1 793 | 1 784 | 13 494 | 5 902 | 9 071 | |
| Kymen • Kymmene | 1 154 | 523 | 426 | 525 | 577 | 490 | 541 | 691 | 748 | 774 | 790 | 6 085 | 2 625 | 3 795 | |
| Mikkelin • S:t Michels | 288 | 312 | 312 | 305 | 278 | 316 | 360 | 349 | 384 | 382 | 462 | 3 460 | 1 456 | 1 630 | |
| Kuopion • Kuopio | 431 | 563 | 550 | 519 | 508 | 611 | 637 | 663 | 459 | 466 | 484 | 5 460 | 2 296 | 2 629 | |
| Pohjois-Karjalan • Norra Karelen | . | . | . | . | . | . | . | . | 333 | 317 | 319 | 969 | 434 | 364 | |
| Keski-Suomen • Mellersta Finlands | . | . | . | . | . | . | . | . | 363 | 388 | 444 | 1 195 | 522 | 567 | |
| Vaasan • Vasa | 799 | 560 | 585 | 578 | 632 | 572 | 630 | 639 | 492 | 561 | 526 | 5 775 | 2 572 | 2 883 | |
| Oulun • Uleåborgs | 233 | 343 | 269 | 349 | 306 | 293 | 314 | 365 | 569 | 479 | 524 | 3 811 | 1 681 | 1 972 | |
| Lapin • Lapplands | 194 | 191 | 190 | 149 | 173 | 204 | 193 | 181 | 267 | 229 | 249 | 2 026 | 885 | 1 015 | |
| Muut maat ¹⁾ • Andra länder ¹⁾ | 42 | 83 | 142 | 124 | 250 | 186 | 497 | 289 | 714 | 179 | 195 | 2 659 | 1 155 | — | |
| Summa | 8 730 | 8 237 | 8 614 | 9 482 | 10 334 | 11 242 | 11 894 | 12 373 | 19 554 | 16 078 | 15 609 | 123 417 | 56 818 | 35 777 | |
| | | | | | | | | % | | | | | | | |
| Uudenmaan • Nylands | 39.5 | 45.2 | 50.1 | 52.8 | 54.2 | 58.8 | 55.0 | 55.1 | 62.4 | 57.2 | 55.7 | 55.7 | 58.1 | 17.0 | |
| Turun ja Porin • Åbo och Björneborgs .. | 10.0 | 10.3 | 9.3 | 8.6 | 7.3 | 7.1 | 7.6 | 7.4 | 6.5 | 8.0 | 7.1 | 7.7 | 7.3 | 15.6 | |
| Ahvenanmaan maakunta • Landskapet | | | | | | | | | | | | | | | |
| Åland | 0.4 | 0.4 | 0.3 | 0.2 | 0.2 | 0.2 | 0.2 | 0.3 | 0.2 | 0.2 | 0.1 | 0.2 | 0.2 | 0.5 | |
| Hämeen • Tavastehus | 14.1 | 12.8 | 11.6 | 11.5 | 11.9 | 10.1 | 10.6 | 11.5 | 8.8 | 11.1 | 11.4 | 10.9 | 10.4 | 25.4 | |
| Kymen • Kymmene | 13.2 | 6.4 | 5.0 | 5.5 | 5.6 | 4.4 | 4.5 | 5.6 | 3.8 | 4.8 | 5.1 | 4.9 | 4.6 | 10.6 | |
| Mikkelin • S:t Michels | 3.3 | 3.8 | 3.6 | 3.2 | 2.7 | 2.8 | 3.0 | 2.8 | 2.0 | 2.4 | 3.0 | 2.8 | 2.6 | 4.6 | |
| Kuopion • Kuopio | 4.9 | 6.8 | 6.4 | 5.5 | 4.9 | 5.4 | 5.4 | 5.4 | 2.3 | 2.9 | 3.1 | 4.4 | 4.0 | 7.3 | |
| Pohjois-Karjalan • Norra Karelen | . | . | . | . | . | . | . | . | 1.7 | 2.0 | 2.0 | 0.8 | 0.8 | 1.0 | |
| Keski-Suomen • Mellersta Finlands | . | . | . | . | . | . | . | . | 1.8 | 2.4 | 2.8 | 1.0 | 0.9 | 1.6 | |
| Vaasan • Vasa | 9.2 | 6.8 | 6.8 | 6.1 | 6.1 | 5.1 | 5.3 | 5.2 | 2.5 | 3.5 | 3.4 | 4.7 | 4.5 | 8.1 | |
| Oulun • Uleåborgs | 2.7 | 4.2 | 3.1 | 3.7 | 3.0 | 2.6 | 2.6 | 2.9 | 2.9 | 3.0 | 3.4 | 3.1 | 3.0 | 5.5 | |
| Lapin • Lapplands | 2.2 | 2.3 | 2.2 | 1.6 | 1.7 | 1.8 | 1.6 | 1.5 | 1.4 | 1.4 | 1.6 | 1.6 | 1.6 | 2.8 | |
| Muut maat ¹⁾ • Andra länder ¹⁾ | 0.5 | 1.0 | 1.6 | 1.3 | 2.4 | 1.7 | 4.2 | 2.3 | 3.7 | 1.1 | 1.3 | 2.2 | 2.0 | — | |
| Summa | 100.0 | 100.0 | 100.0 | 100.0 | 100.0 | 100.0 | 100.0 | 100.0 | 100.0 | 100.0 | 100.0 | 100.0 | 100.0 | 100.0 | |

¹⁾ Siirrot poissa olevien rekisteriin ja rekisteristä ml.

¹⁾ Inkl. överförda till och från registret över de frånvarande.

Muist. Pohjois-Karjalan ja Keski-Suomen läänit muodostettiin 1. 3. 1960. Näitä läänejä koskevat luvut tarkoittavat kuitenkin koko vuotta.
Anm. Norra Karelen och Mellersta Finlands län bildades 1. 3. 1960. Siffrorna rörande dessa län avser dock hela året.

78. Muuttoliike seurakunnittain vuonna 1962 • Flyttningsrörelsen församlingsvis år 1962

| Seurakunta Församling | | Seurakuntiin muuttaneita Inflyttade | | | Seurakunnista muuttaneita Utflyttade | | | Muuttovoitto (+) tai -tappio (—) Överskott av inflyttade (+) eller utflyttade (—) | | | Muuttoliike 1 000 asukasta kohden 1) Flyttningsrörelsen i förhållande till 1 000 invånare 1) | | | |
|--|---|--|---------------|---------------|---|---------------|---------------|--|---------|---------|---|--|--|--|
| | | M | N Kv | Summa | M | N Kv | Summa | M | N Kv | Summa | Seurakuntiin muuttaneita Inflyttade | Seurakunnista muuttaneita Utflyttade | Muuttovoitto (+) tai -tappio (—) | Överskott av in- flyttade (+) eller utflyttade (—) |
| | | | | | | | | | | | | | | |
| <i>I. Kaupungin sisäinen muuttoliike • Flyttningsrörelsen inom staden</i> | | | | | | | | | | | | | | |
| Suom. ev. lut. seurakunnat suuralueittain | Finska ev luth. församl. enl. storområden . . . | 10 483 | 13 809 | 24 292 | 10 609 | 13 671 | 24 280 | — 126 | + 138 | + 12 | 73.4 | 73.4 | + 0.0 | |
| Keskusta ja etel. kantakaup. | Centr. o. södra stadskärnan | 1 204 | 1 748 | 2 952 | 2 259 | 2 909 | 5 168 | — 1 055 | — 1 161 | — 2 216 | 45.0 | 78.9 | — 33.8 | |
| Läntinen | Västra | 877 | 1 294 | 2 171 | 1 685 | 2 461 | 4 146 | — 808 | — 1 167 | — 1 975 | 41.4 | 79.1 | — 37.7 | |
| Itäinen ja pohj. | Östra o. norra | 2 071 | 2 780 | 4 851 | 2 820 | 3 509 | 6 329 | — 749 | — 729 | — 1 478 | 60.2 | 78.6 | — 18.3 | |
| Kantakaupungin seurak. | Församl. i stadskärnan | 4 152 | 5 822 | 9 974 | 6 764 | 8 879 | 15 643 | — 2 612 | — 3 057 | — 5 669 | 50.2 | 78.8 | — 28.6 | |
| Läntiset esikaupungit | Västra förstäderna . . . | 3 091 | 3 926 | 7 017 | 1 766 | 2 258 | 4 024 | + 1 325 | + 1 668 | + 2 993 | 117.0 | 67.1 | + 49.9 | |
| Pohjoiset | Norra | 1 088 | 1 440 | 2 528 | 833 | 961 | 1 794 | + 255 | + 479 | + 734 | 114.0 | 80.9 | + 33.1 | |
| Koilliset | Nordöstra | 665 | 776 | 1 441 | 548 | 636 | 1 184 | + 117 | + 140 | + 257 | 81.0 | 66.6 | + 14.4 | |
| Itäiset | Östra | 1 487 | 1 845 | 3 332 | 698 | 937 | 1 635 | + 789 | + 908 | + 1 697 | 102.5 | 50.3 | + 52.2 | |
| Esikaupunkialueen seurak. | Församl. på förstadsomr. | 6 331 | 7 987 | 14 318 | 3 845 | 4 792 | 8 637 | + 2 486 | + 3 195 | + 5 681 | 108.1 | 65.2 | + 42.9 | |
| Ruots. ev. lut. seurak. | Sv. ev. luth. församl. . . | 1 502 | 1 934 | 3 436 | 1 624 | 2 065 | 3 689 | — 122 | — 131 | — 253 | 56.4 | 60.6 | — 4.2 | |
| Pohj. ruotsal. seurak. | Norra svenska förs. . . . | 137 | 179 | 316 | 498 | 607 | 1 105 | — 361 | — 428 | — 789 | 17.5 | 61.0 | — 43.6 | |
| Tuomaan | Tomas | 133 | 212 | 345 | 259 | 343 | 602 | — 126 | — 131 | — 257 | 43.2 | 75.3 | — 32.2 | |
| Etel. | Södra | 109 | 131 | 240 | 285 | 385 | 670 | — 176 | — 254 | — 430 | 21.0 | 58.5 | — 37.6 | |
| Sörnäisten | Sörnäs | 90 | 147 | 237 | 251 | 321 | 572 | — 161 | — 174 | — 335 | 31.4 | 75.8 | — 44.4 | |
| Luukkaan | Lukas | 691 | 832 | 1 523 | 140 | 185 | 325 | + 551 | + 647 | + 1 198 | 249.0 | 53.1 | + 195.9 | |
| Markuksen | Markus | 180 | 239 | 419 | 113 | 131 | 244 | + 67 | + 108 | + 175 | 85.3 | 49.7 | + 35.6 | |
| Matteuksen | Matteus | 162 | 194 | 356 | 78 | 93 | 171 | + 84 | + 101 | + 185 | 74.0 | 35.6 | + 38.5 | |
| Muut seurakunnat 2) | Övriga församlingar 2) | 98 | 131 | 229 | 118 | 148 | 266 | — 20 | — 17 | — 37 | 12.4 | 14.4 | — 2.0 | |
| Siviiliregisteri | Civilregistret | 697 | 423 | 1 120 | 429 | 413 | 842 | + 268 | + 10 | + 278 | 17.6 | 13.3 | + 4.4 | |
| Koko kaupunki • Hela staden | | 12 780 | 16 297 | 29 077 | 12 780 | 16 297 | 29 077 | ± 0 | ± 0 | ± 0 | 61.8 | 61.8 | ± 0 | |
| <i>II. Kaupunkiin sen ulkopuolelta ja kaupungista sen ulkopuolelle muuttaneet Flyttningsrörelsen från och till orter utom staden</i> | | | | | | | | | | | | | | |
| Suomal. ev. lut. seurakunnat suuralueittain | Finska ev. luth. församl. enl. storområden . . . | 9 476 | 11 561 | 21 037 | 5 458 | 6 788 | 12 246 | + 4 018 | + 4 773 | + 8 791 | 63.6 | 37.0 | + 26.6 | |
| Keskusta ja etel. kantakaup. | Centr. o. södra stadskärnan | 2 024 | 2 182 | 4 206 | 1 096 | 1 380 | 2 476 | + 928 | + 802 | + 1 730 | 64.2 | 37.8 | + 26.4 | |
| Läntinen | Västra | 1 083 | 1 720 | 2 803 | 765 | 1 087 | 1 852 | + 318 | + 633 | + 951 | 53.5 | 35.3 | + 18.1 | |
| Itäinen ja pohj. | Östra o. norra | 2 237 | 2 657 | 4 894 | 1 176 | 1 390 | 2 566 | + 1 061 | + 1 267 | + 2 328 | 60.7 | 31.8 | + 28.9 | |
| Kantakaupungin seurak. | Församl. i stadskärnan | 5 344 | 6 559 | 11 903 | 3 037 | 3 857 | 6 894 | + 2 307 | + 2 702 | + 5 009 | 60.0 | 34.7 | + 25.2 | |

| | | | | | | | | | | | | | |
|--|---|---|---------------|---------------|---------------|---------------|---------------|----------------|----------------|----------------|--------------|--------------|---------------|
| Läntiset esikaupungit | Västra förstäderna . . . | 2 058 | 2 607 | 4 665 | 1 290 | 1 524 | 2 814 | + 768 | + 1 083 | + 1 851 | 77.8 | 46.9 | + 30.9 |
| Pohjoiset " | Norra " " | 595 | 631 | 1 226 | 335 | 389 | 724 | + 260 | + 242 | + 502 | 55.3 | 32.6 | + 22.6 |
| Koilliset " | Nordöstra " " | 714 | 689 | 1 403 | 329 | 429 | 758 | + 385 | + 260 | + 645 | 78.9 | 42.6 | + 36.3 |
| Itäiset " | Östra " " | 765 | 1 075 | 1 840 | 467 | 589 | 1 056 | + 298 | + 486 | + 784 | 56.6 | 32.5 | + 24.1 |
| <i>Esikaupunkialueen seurak.</i> | <i>Församl. på förstadsomr.</i> | <i>4 132</i> | <i>5 002</i> | <i>9 134</i> | <i>2 421</i> | <i>2 931</i> | <i>5 352</i> | <i>+ 1 711</i> | <i>+ 2 071</i> | <i>+ 3 782</i> | <i>69.0</i> | <i>40.4</i> | <i>+ 28.6</i> |
| Ruots. ev. lut. seurak. | Sv. ev. luth. församl. . . | 507 | 709 | 1 216 | 586 | 713 | 1 299 | — 79 | — 4 | — 83 | 20.0 | 21.3 | — 1.4 |
| Pohj. ruotsal. seurak. | Norra svenska förs. . . . | 129 | 177 | 306 | 163 | 224 | 387 | — 34 | — 47 | — 81 | 16.9 | 21.4 | — 4.5 |
| Tuomaan " | Tomas " " | 47 | 96 | 143 | 60 | 77 | 137 | — 13 | + 19 | + 6 | 17.9 | 17.1 | + 0.8 |
| Etel. " " | Södra " " | 78 | 118 | 196 | 112 | 141 | 253 | — 34 | — 23 | — 57 | 17.1 | 22.1 | — 5.0 |
| Sörnäisten " " | Sörnäs " " | 58 | 73 | 131 | 73 | 96 | 169 | — 15 | — 23 | — 38 | 17.4 | 22.4 | — 5.0 |
| Luukkaan " " | Lukas " " | 115 | 152 | 267 | 78 | 82 | 160 | + 37 | + 70 | + 107 | 43.7 | 26.2 | + 17.5 |
| Markuksen " " | Markus " " | 30 | 30 | 60 | 49 | 52 | 101 | — 19 | — 22 | — 41 | 12.2 | 20.6 | — 8.3 |
| Matteuksen " " | Matteus " " | 50 | 63 | 113 | 51 | 41 | 92 | — 1 | + 22 | + 21 | 23.5 | 19.1 | + 4.4 |
| Muut seurakunnat ²⁾ | Övriga församlingar ²⁾ | 348 | 358 | 706 | 217 | 251 | 468 | + 131 | + 107 | + 238 | 38.3 | 25.4 | + 12.9 |
| Siviilirekisteri | Civilregistret | 1 101 | 624 | 1 725 | 1 026 | 570 | 1 596 | + 75 | + 54 | + 129 | 27.2 | 25.1 | + 2.0 |
| Koko kaupunki • Hela staden | | 11 432 | 13 252 | 24 684 | 7 287 | 8 322 | 15 609 | + 4 145 | + 4 930 | + 9 075 | 52.4 | 33.2 | + 19.3 |
| | | <i>III. Kaikki muuttaneet • Samtliga in- och utflyttade</i> | | | | | | | | | | | |
| Suom. ev. lut. seurakunnat suuralueittain | Finska ev. luth. församl. enl. storområden . . . | 19 959 | 25 370 | 45 329 | 16 067 | 20 459 | 36 526 | + 3 892 | + 4 911 | + 8 803 | 137.0 | 110.4 | + 26.6 |
| Keskusta ja etel. kantakaup. | Centr. o. södra stadskärnan | 3 228 | 3 930 | 7 158 | 3 355 | 4 289 | 7 644 | — 127 | — 359 | — 486 | 109.2 | 116.6 | — 7.4 |
| Läntinen " | Västra " " | 1 960 | 3 014 | 4 974 | 2 450 | 3 548 | 5 998 | — 490 | — 534 | — 1 024 | 94.9 | 114.4 | — 19.5 |
| Itäinen ja pohj. " | Östra o. norra " " | 4 308 | 5 437 | 9 745 | 3 996 | 4 899 | 8 895 | + 312 | + 538 | + 850 | 120.9 | 110.4 | + 10.5 |
| <i>Kantakaupungin seurak.</i> | <i>Församl. i stadskärnan</i> | <i>9 496</i> | <i>12 381</i> | <i>21 877</i> | <i>9 801</i> | <i>12 736</i> | <i>22 537</i> | <i>— 305</i> | <i>— 355</i> | <i>— 660</i> | <i>110.2</i> | <i>113.5</i> | <i>— 3.3</i> |
| Läntiset esikaupungit | Västra förstäderna . . . | 5 149 | 6 533 | 11 682 | 3 056 | 3 782 | 6 838 | + 2 093 | + 2 751 | + 4 844 | 194.8 | 114.0 | + 80.8 |
| Pohjoiset " | Norra " " | 1 683 | 2 071 | 3 754 | 1 168 | 1 350 | 2 518 | + 515 | + 721 | + 1 236 | 169.3 | 113.5 | + 55.7 |
| Koilliset " | Nordöstra " " | 1 379 | 1 465 | 2 844 | 877 | 1 065 | 1 942 | + 502 | + 400 | + 902 | 159.9 | 109.2 | + 50.7 |
| Itäiset " | Östra " " | 2 252 | 2 920 | 5 172 | 1 165 | 1 526 | 2 691 | + 1 087 | + 1 394 | + 2 481 | 159.2 | 82.8 | + 76.3 |
| <i>Esikaupunkialueen seurak.</i> | <i>Församl. på förstadsomr.</i> | <i>10 463</i> | <i>12 989</i> | <i>23 452</i> | <i>6 266</i> | <i>7 723</i> | <i>13 989</i> | <i>+ 4 197</i> | <i>+ 5 266</i> | <i>+ 9 463</i> | <i>177.1</i> | <i>105.6</i> | <i>+ 71.5</i> |
| Ruots. ev. lut. seurak. | Sv. ev. luth. församl. . . | 2 009 | 2 643 | 4 652 | 2 210 | 2 778 | 4 988 | — 201 | — 135 | — 336 | 76.4 | 81.9 | — 5.5 |
| Pohj. ruotsal. seurak. | Norra svenska förs. . . . | 266 | 356 | 622 | 661 | 831 | 1 492 | — 395 | — 475 | — 870 | 34.4 | 82.4 | — 48.1 |
| Tuomaan " | Tomas " " | 180 | 308 | 488 | 319 | 420 | 739 | — 139 | — 112 | — 251 | 61.1 | 92.5 | — 31.4 |
| Etel. " " | Södra " " | 187 | 249 | 436 | 397 | 526 | 923 | — 210 | — 277 | — 487 | 38.1 | 80.6 | — 42.6 |
| Sörnäisten " " | Sörnäs " " | 148 | 220 | 368 | 324 | 417 | 741 | — 176 | — 197 | — 373 | 48.8 | 98.2 | — 49.4 |
| Luukkaan " " | Lukas " " | 806 | 984 | 1 790 | 218 | 267 | 485 | + 588 | + 717 | + 1 305 | 292.7 | 79.3 | + 213.4 |
| Markuksen " " | Markus " " | 210 | 269 | 479 | 162 | 183 | 345 | + 48 | + 86 | + 134 | 97.5 | 70.3 | + 27.3 |
| Matteuksen " " | Matteus " " | 212 | 257 | 469 | 129 | 134 | 263 | + 83 | + 123 | + 206 | 97.5 | 54.7 | + 42.8 |
| Muut seurakunnat ²⁾ | Övriga församlingar ²⁾ | 446 | 489 | 935 | 335 | 399 | 734 | + 111 | + 90 | + 201 | 50.8 | 39.9 | + 10.9 |
| Siviilirekisteri | Civilregistret | 1 798 | 1 047 | 2 845 | 1 455 | 983 | 2 438 | + 343 | + 64 | + 407 | 44.8 | 38.4 | + 6.4 |
| Koko kaupunki • Hela staden | | 24 212 | 29 549 | 53 761 | 20 067 | 24 619 | 44 686 | + 4 145 | + 4 930 | + 9 075 | 114.2 | 94.9 | + 19.3 |

¹⁾ Laskettu seurakuntien rekist. väkiluvun perusteella. Koko kaupungin suhdeluku perustuu sitä vastoin kaupungissa asuvaan väestöön. ²⁾ Ks. alav. 1 s. 75.

¹⁾ Utråkn. på basen av den registr. folkmängden. Siffrorna för hela staden baserar sig däremot på den i staden bosatta befolkningen. ²⁾ Se not 1 på s. 75.

Ks. muist. s. 79. • Se anm. på s. 79.

79. Muuttoliike kuntaryhmän ja talousalueen mukaan vuonna 1962

A. Ikä ja siviilisääty

| Kuntaryhmä 1) Kommungrupp 1) | Ikäryhmä • Åldersgrupp | | | | | | | | Summa | | Siitä naimattomia • Därav ogifta | | | | | |
|--|------------------------|------|--------|------|-------|------|------|-----|--------|-------|----------------------------------|------|-------|------|-----|------|
| | 0—14 | | 15—39 | | 40—64 | | 65— | | | | 15—39 | | 40—64 | | 65— | |
| | abs. | % | abs. | % | abs. | % | abs. | % | abs. | % | abs. | % | abs. | % | | |
| <i>Helsinkiin muuttaneet • Inflyttade till Helsingfors</i> | | | | | | | | | | | | | | | | |
| A | 309 | 22.1 | 830 | 59.4 | 222 | 15.9 | 36 | 2.6 | 1 397 | 100.0 | 367 | 44.2 | 26 | 11.8 | 10 | 27.8 |
| B | 920 | 18.6 | 3 249 | 65.6 | 680 | 13.7 | 103 | 2.1 | 4 952 | 100.0 | 1 808 | 55.6 | 96 | 14.1 | 9 | 8.7 |
| C | 516 | 17.6 | 1 998 | 68.1 | 343 | 11.7 | 76 | 2.6 | 2 933 | 100.0 | 1 185 | 59.3 | 36 | 10.5 | 9 | 11.8 |
| D | 17 | 15.1 | 91 | 80.5 | 5 | 4.4 | — | — | 113 | 100.0 | 71 | 78.0 | — | — | — | — |
| E | 528 | 10.3 | 4 106 | 80.2 | 393 | 7.7 | 91 | 1.8 | 5 118 | 100.0 | 3 347 | 81.5 | 83 | 21.1 | 16 | 17.6 |
| F | 99 | 10.5 | 764 | 81.4 | 58 | 6.2 | 18 | 1.9 | 939 | 100.0 | 574 | 75.1 | 11 | 19.0 | 3 | 16.7 |
| G | 631 | 16.9 | 2 620 | 69.9 | 417 | 11.1 | 78 | 2.1 | 3 746 | 100.0 | 1 657 | 63.2 | 70 | 16.8 | 11 | 14.1 |
| H | 1 388 | 26.4 | 3 109 | 59.0 | 678 | 12.9 | 89 | 1.7 | 5 264 | 100.0 | 1 278 | 41.1 | 77 | 11.4 | 11 | 12.4 |
| Summa | 4 408 | 18.0 | 16 767 | 68.6 | 2 796 | 11.4 | 491 | 2.0 | 24 462 | 100.0 | 10 287 | 61.4 | 399 | 14.3 | 69 | 14.1 |

B. Talousalueittain

| Talousalue Ekonomisk region | Kuntaryhmä 1) • Kommungrupp 1) | | | | | | | | Summa |
|---|--------------------------------|-------|-------|-----|-------|-----|-------|-------|--------|
| | A | B | C | D | E | F | G | H | |
| <i>Helsinkiin muuttaneet • Inflyttade till Helsingfors</i> | | | | | | | | | |
| Uusimaa • Nyland | — | 332 | 1 195 | — | 242 | 197 | 1 614 | 4 297 | 7 877 |
| Varsinais-Suomi • Egentliga Finland | 541 | — | 195 | — | 279 | 16 | 191 | 143 | 1 365 |
| Ahvenanmaa • Åland | — | — | 12 | — | — | — | 2 | — | 14 |
| Satakunta • Satakunda | — | 454 | — | — | 94 | 3 | 219 | 83 | 853 |
| Etelä-Häme • Södra Tavastland | — | 1 110 | 208 | — | 402 | 25 | 394 | 51 | 2 190 |
| Tammermaa • Tammerland | 856 | — | 161 | — | 233 | 101 | 203 | 252 | 1 806 |
| Kaakkois-Suomi • Sydöstra Finland | — | 844 | 298 | — | 197 | 27 | 431 | 115 | 1 912 |
| Keski-Suomi • Mellersta Finland | — | 324 | 58 | — | 410 | 3 | 186 | 143 | 1 124 |
| Etelä-Savo • Södra Savolax | — | 354 | 259 | — | 599 | 132 | — | — | 1 344 |
| Pohjois-Savo • Norra Savolax | — | 378 | 51 | 36 | 731 | 127 | 76 | 9 | 1 408 |
| Pohjois-Karjala • Norra Karelen | — | 362 | 96 | — | 1 000 | 77 | — | 132 | 1 667 |
| Etelä-Pohjanmaa • Södra Österbotten | — | 263 | 130 | — | 273 | 110 | 243 | — | 1 019 |
| Keski-Pohjanmaa • Mellersta Österbotten | — | — | 107 | 63 | 276 | 94 | 71 | — | 611 |
| Pohjois-Pohjanmaa • Norra Österbotten | — | 291 | — | — | 90 | 9 | 43 | 23 | 456 |
| Kainuu • Kajanaland | — | — | 87 | — | 201 | 15 | 23 | 16 | 342 |
| Lappi • Lappland | — | 240 | 76 | 14 | 91 | 3 | 50 | — | 474 |
| Summa | 1 397 | 4 952 | 2 933 | 113 | 5 118 | 939 | 3 746 | 5 264 | 24 462 |
| Siitä syntymäkunnastaan muuttaneet • Därav från födelsekommunen inflyttade | 409 | 1 192 | 746 | 91 | 3 233 | 471 | 1 219 | 760 | 8 121 |

1) A—C kaupungit ja kauppalat: A = vähintään 100 000 asukasta, B = 20 000—99 999 asukasta, C = alle 20 000 asukasta. D—H maalaiskunnat: D = maa- ja metsätalousväestöä vähintään 75% koko väestöstä, E = maa- ja metsätalousväestöä 50—74.9% ja teollisuusväestöä alle 20%, F = s:n 50—74.9% ja yli 20%, G = s:n alle 50% ja alle 40%, H = s:n alle 50% ja yli 40%. Kuntien ryhmitys on tarkistettu vuoden 1960 yleisen väestölaskennan tulosten perusteella.

Flyttningsrörelsen efter kommungrupp och ekonomisk region år 1962

Ålder och civilstånd

| Kuntaryhmä ¹⁾ Kommungrupp ¹⁾ | Ikäryhmä • Åldersgrupp | | | | | | | | Summa | | Siitä naimattomia • Därav ogifta | | | | | |
|---|------------------------|------|-------|------|-------|------|------|-----|--------|-------|----------------------------------|------|-------|------|-----|------|
| | 0—14 | | 15—39 | | 40—64 | | 65— | | | | 15—39 | | 40—64 | | 65— | |
| | abs. | % | abs. | % | abs. | % | abs. | % | abs. | % | abs. | % | abs. | % | | |
| <i>Helsingistä muuttaneet • Utflyttade från Helsingfors</i> | | | | | | | | | | | | | | | | |
| A | 213 | 23.7 | 517 | 57.4 | 145 | 16.1 | 25 | 2.8 | 900 | 100.0 | 209 | 40.4 | 24 | 16.6 | 7 | 28.0 |
| B | 570 | 23.1 | 1 506 | 61.2 | 320 | 13.0 | 66 | 2.7 | 2 462 | 100.0 | 595 | 39.5 | 47 | 14.7 | 15 | 22.7 |
| C | 426 | 25.8 | 946 | 57.4 | 237 | 14.4 | 39 | 2.4 | 1 648 | 100.0 | 290 | 30.7 | 43 | 18.1 | 10 | 25.6 |
| D | 1 | 10.0 | 9 | 90.0 | — | — | — | — | 10 | 100.0 | 8 | 88.9 | — | — | — | — |
| E | 258 | 19.3 | 878 | 65.6 | 158 | 11.8 | 45 | 3.3 | 1 339 | 100.0 | 536 | 61.0 | 36 | 22.8 | 11 | 24.4 |
| F | 59 | 23.1 | 161 | 63.2 | 27 | 10.6 | 8 | 3.1 | 255 | 100.0 | 88 | 54.7 | 4 | 14.8 | — | — |
| G | 839 | 27.9 | 1 572 | 52.2 | 507 | 16.8 | 92 | 3.1 | 3 010 | 100.0 | 548 | 34.9 | 66 | 13.0 | 12 | 13.0 |
| H | 1 604 | 27.7 | 3 044 | 52.6 | 1 026 | 17.7 | 116 | 2.0 | 5 790 | 100.0 | 781 | 25.7 | 67 | 6.5 | 10 | 8.6 |
| Summa | 3 970 | 25.8 | 8 633 | 56.0 | 2 420 | 15.7 | 391 | 2.5 | 15 414 | 100.0 | 3 055 | 35.4 | 287 | 11.9 | 65 | 16.6 |

Efter ekonomiska regioner

| Talousalue Ekonomisk region | Kuntaryhmä ¹⁾ • Kommungrupp ¹⁾ | | | | | | | | Summa |
|---|--|-------|-------|----|-------|-----|-------|-------|--------|
| | A | B | C | D | E | F | G | H | |
| <i>Helsingistä muuttaneet • Utflyttade från Helsingfors</i> | | | | | | | | | |
| Uusimaa • Nyland | — | 199 | 747 | — | 112 | 62 | 2 168 | 5 359 | 8 647 |
| Varsinais-Suomi • Egentliga Finland | 396 | — | 111 | — | 52 | 14 | 60 | 55 | 688 |
| Ahvenanmaa • Åland | — | — | 16 | — | 2 | — | 5 | — | 23 |
| Satakunta • Satakunda | — | 195 | — | — | 19 | 1 | 93 | 50 | 358 |
| Etelä-Häme • Södra Tavastland | — | 572 | 97 | — | 133 | 5 | 213 | 73 | 1 093 |
| Tammermaa • Tammerland | 504 | — | 85 | — | 83 | 33 | 73 | 134 | 912 |
| Kaakkois-Suomi • Sydöstra Finland | — | 311 | 193 | — | 64 | 17 | 157 | 46 | 788 |
| Keski-Suomi • Mellersta Finland | — | 219 | 26 | — | 89 | 1 | 64 | 45 | 444 |
| Etelä-Savo • Södra Savolax | — | 123 | 89 | — | 168 | 39 | — | — | 419 |
| Pohjois-Savo • Norra Savolax | — | 229 | 22 | 2 | 147 | 21 | 17 | 3 | 441 |
| Pohjois-Karjala • Norra Karelen | — | 115 | 23 | — | 158 | 8 | — | 15 | 319 |
| Etelä-Pohjanmaa • Södra Österbotten | — | 115 | 78 | — | 132 | 24 | 75 | — | 424 |
| Keski-Pohjanmaa • Mellersta Österbotten | — | — | 75 | 6 | 57 | 24 | 27 | — | 189 |
| Pohjois-Pohjanmaa • Norra Österbotten | — | 247 | — | — | 41 | 1 | 26 | 2 | 317 |
| Kainuu • Kajanaland | — | — | 49 | — | 29 | 4 | 13 | 8 | 103 |
| Lappi • Lappland | — | 137 | 37 | 2 | 53 | 1 | 19 | — | 249 |
| Summa | 900 | 2 462 | 1 648 | 10 | 1 339 | 255 | 3 010 | 5 790 | 15 414 |
| Siitä Helsingissä syntyneitä • Därav i H:fors födda | 269 | 588 | 500 | 2 | 249 | 40 | 1 086 | 2 102 | 4 836 |

¹⁾ A—C städer och köpingar: A = minst 100 000 inv., B = 20 000—99 999 inv., C = under 20 000 inv. D—H landskommuner: D = jord- o. skogsbruksbefolkning, minst 75% av totalbefolkningen, E = jord- o. skogsbruksbefolkning, 50—74.9% och Industriebefolkning, under 20%, F = d:o 50—74.9% resp. över 20%, G = d:o under 50% resp. under 40%, H = under 50% resp. över 40%. Kommungrupperingen har justerats med stöd av resultaten från den allmänna folkräkningen år 1960.

80. Väkiluvunmuutosten tulokset vuosina 1901—62 Folkmängdsförändringarnas resultat åren 1901—62

| År | Syntyneiden enemmyys Överskott av födda | | | Muuttovoitto Överskott av inflyttade | | | Väestönlisäys Folkökning | | | Väestönlisäys 1 000 asukasta kohden *) Folkökning i förhållande till 1 000 invånare *) | | |
|---|--|---------|--------|---|---------|--------|-----------------------------|---------|--------|---|--|--|
| | M | N Kv | Summa | M | N Kv | Summa | M | N Kv | Summa | Syntyneiden enemmyys Överskott av födda | Muuttovoitto Överskott av in- flyttade | Koko väestön lisäys Hela folk- ökningen |
| A. Viisivuotiskausittain 1901—60 • Femårsvis 1901—60 | | | | | | | | | | | | |
| 1901—05.. | 2 656 | 3 027 | 5 683 | 8 303 | 9 756 | 18 059 | 10 959 | 12 783 | 23 742 | 11.2 | 35.6 | 46.8 |
| 1906—10.. | 3 770 | 3 872 | 7 642 | 10 836 | 13 285 | 24 121 | 14 606 | 17 157 | 31 763 | 12.4 | 39.0 | 51.4 |
| 1911—15.. | 3 027 | 3 149 | 6 176 | 10 279 | 12 848 | 23 127 | 13 306 | 15 997 | 29 303 | 7.8 | 29.4 | 37.2 |
| 1916—20.. | 1 243 | 501 | 742 | 7 494 | 9 668 | 17 162 | 6 251 | 10 169 | 16 420 | — 0.8 | 19.1 | 18.3 |
| 1921—25.. | 1 295 | 1 122 | 2 417 | 4 777 | 6 649 | 11 426 | 6 072 | 7 771 | 13 843 | 2.5 | 11.6 | 14.1 |
| 1926—30.. | 161 | 6 | 155 | 13 606 | 15 981 | 29 587 | 13 445 | 15 987 | 29 432 | — 0.1 | 27.2 | 27.1 |
| 1931—35.. | 224 | 623 | 847 | 11 580 | 23 478 | 35 058 | 11 356 | 22 855 | 34 211 | — 0.7 | 28.7 | 28.0 |
| 1936—40.. | 118 | 882 | 764 | 18 002 | 23 514 | 41 516 | 17 884 | 24 396 | 42 280 | 0.5 | 30.4 | 30.9 |
| 1941—45.. | 2 043 | 4 844 | 6 887 | 4 685 | 7 325 | 12 010 | 6 728 | 12 169 | 18 897 | 4.6 | 8.1 | 12.7 |
| 1946—50.. | 9 903 | 9 256 | 19 159 | 23 929 | 29 860 | 53 789 | 33 832 | 39 116 | 72 948 | 11.1 | 31.2 | 42.3 |
| 1951—55.. | 7 956 | 6 847 | 14 803 | 15 063 | 19 342 | 34 405 | 23 019 | 26 189 | 49 208 | 7.6 | 17.6 | 25.2 |
| 1956—60.. | 9 410 | 7 267 | 16 677 | 14 983 | 18 978 | 33 961 | 24 393 | 26 245 | 50 638 | 7.7 | 15.6 | 23.3 |
| B. Vuositain 1936—62 • Ettårsvis 1936—62 | | | | | | | | | | | | |
| 1936..... | 109 | 215 | 324 | 2 321 | 3 830 | 6 151 | 2 212 | 3 615 | 5 827 | — 1.2 | 24.0 | 22.8 |
| 1937..... | 74 | 17 | 57 | 3 889 | 5 693 | 9 582 | 3 963 | 5 676 | 9 639 | 0.2 | 36.4 | 36.6 |
| 1938..... | 446 | 200 | 646 | 4 740 | 6 342 | 11 082 | 5 186 | 6 542 | 11 728 | 2.3 | 40.6 | 42.9 |
| 1939..... | 320 | 541 | 861 | 4 832 | 5 069 | 9 901 | 5 152 | 5 610 | 10 762 | 3.0 | 34.9 | 37.9 |
| 1940..... | 849 | 373 | 476 | 2 220 | 2 580 | 4 800 | 1 371 | 2 953 | 4 324 | — 1.6 | 16.5 | 14.9 |
| 1941..... | 594 | 856 | 262 | 992 | 1 098 | 2 090 | 398 | 1 954 | 2 352 | 0.9 | 7.1 | 8.0 |
| 1942..... | 212 | 361 | 149 | 712 | 1 548 | 2 260 | 500 | 1 909 | 2 409 | 0.5 | 7.7 | 8.2 |
| 1943..... | 676 | 818 | 1 494 | 54 | 1 487 | 1 433 | 622 | 2 305 | 2 927 | 5.0 | 4.8 | 9.8 |
| 1944..... | 309 | 868 | 1 177 | 1 276 | 1 112 | 2 388 | 1 585 | 1 980 | 3 565 | 3.9 | 8.0 | 11.9 |
| 1945..... | 1 864 | 1 941 | 3 805 | 1 759 | 2 080 | 3 839 | 3 623 | 4 021 | 7 644 | 12.6 | 12.7 | 25.3 |
| 1946 (a) .. | — | — | — | 11 954 | 13 521 | 25 475 | 11 954 | 13 521 | 25 475 | — | 83.8 | 83.8 |
| 1947 (b) .. | 2 507 | 2 476 | 4 983 | 1 128 | 1 240 | 2 368 | 3 635 | 3 716 | 7 351 | 15.0 | 7.1 | 22.1 |
| 1948..... | 2 087 | 2 143 | 4 230 | 580 | 895 | 1 475 | 2 667 | 3 038 | 5 705 | 12.5 | 4.4 | 16.9 |
| 1949..... | 2 075 | 1 947 | 4 022 | 56 | 143 | 87 | 2 019 | 2 090 | 4 109 | 11.8 | 0.3 | 12.1 |
| 1949..... | 1 583 | 1 381 | 2 964 | 6 117 | 8 731 | 14 848 | 7 700 | 10 112 | 17 812 | 8.4 | 42.4 | 50.8 |
| 1950..... | 1 651 | 1 309 | 2 960 | 4 206 | 5 330 | 9 536 | 5 857 | 6 639 | 12 496 | 8.1 | 26.2 | 34.3 |
| 1951..... | 1 344 | 1 198 | 2 542 | 2 981 | 3 755 | 6 736 | 4 325 | 4 953 | 9 278 | 6.8 | 18.0 | 24.8 |
| 1952..... | 1 427 | 1 212 | 2 639 | 3 555 | 4 206 | 7 761 | 4 982 | 5 418 | 10 400 | 6.9 | 20.3 | 27.2 |
| 1953..... | 1 721 | 1 412 | 3 133 | 2 484 | 3 549 | 6 033 | 4 205 | 4 961 | 9 166 | 8.0 | 15.4 | 23.5 |
| 1954..... | 1 703 | 1 493 | 3 196 | 2 331 | 3 295 | 5 626 | 4 034 | 4 788 | 8 822 | 8.0 | 14.1 | 22.2 |
| 1955..... | 1 761 | 1 532 | 3 293 | 3 712 | 4 537 | 8 249 | 5 473 | 6 069 | 11 542 | 8.1 | 20.3 | 28.4 |
| 1956..... | 1 855 | 1 612 | 3 467 | 3 800 | 4 817 | 8 617 | 5 655 | 6 429 | 12 084 | 8.3 | 20.7 | 29.0 |
| 1957..... | 1 858 | 1 414 | 3 272 | 3 656 | 4 305 | 7 961 | 5 514 | 5 719 | 11 233 | 7.7 | 18.6 | 26.3 |
| 1958..... | 1 802 | 1 182 | 2 984 | 2 409 | 3 450 | 5 859 | 4 211 | 4 632 | 8 843 | 6.9 | 13.4 | 20.3 |
| 1959..... | 2 008 | 1 548 | 3 556 | 2 554 | 3 342 | 5 896 | 4 562 | 4 890 | 9 452 | 8.0 | 13.3 | 21.3 |
| 1960..... | 1 887 | 1 511 | 3 398 | 2 564 | 3 064 | 5 628 | 4 451 | 4 575 | 9 026 | 7.6 | 12.5 | 20.1 |
| 1961..... | 1 850 | 1 473 | 3 323 | 3 851 | 4 620 | 8 471 | 5 701 | 6 093 | 11 794 | 7.2 | 18.5 | 25.7 |
| 1962..... | 1 935 | 1 518 | 3 453 | 4 145 | 4 930 | 9 075 | 6 080 | 6 448 | 12 528 | 7.3 | 19.3 | 26.6 |

*) Tähän sisältyy 69 henkilöä (33 m. ja 36 n.), jotka siirtyivät kaupunkiin Ruskeasuon- ja Uusipeito-nimisistä alueilta kaupunkin liitettävässä jouluk. 31 p:nä 1925. *) Muuttovoiton suurenemisen oli aiheuttanut marrask. 28 p:nä 1930 annettu asetus muuttokirjasta. *) Tähän sisältyy Santahaminan väestö, 65 henkilöä (38 m. ja 27 n.), jotka kirkollisesti siirrettiin kaupungin eteläisiin seurakuntiin tammik. 1 p:nä 1936. *) Tähän sisältyy Lauttasaaren väestö, 412 henkilöä (191 m. ja 221 n.), jotka kirkollisesti siirrettiin kaupungin pohjoisiin seurakuntiin tammik. 1 p:nä 1939. *) Alueliitos 1/1 1946. *) Alueliitoksen jälkeen. *) Tähän sisältyvät siirtoseurakunnista 31/12 muuttaneet 9 017 henkilöä (3 703 m. ja 5 314 n.). *) Tähän sisältyvät siirtoseurakunnista muuttaneet 4 210 henkilöä. *) Vuosien 1951—61 tiedot tarkistettu.

*) Häri Ingår 69 personer (33 m. och 36 kv.), med vilka stadens folkmängd ökades vid inkorporeringen av områdena Brunakärr och Nyåker den 31 dec. 1925. *) Omflyttningens ökning var en följd av förordn. den 28 nov. 1930 ang. flyttningens betyg. *) Häri Ingår Sandhamns befolkning, 65 personer (38 m. och 27 kv.), vilka i eckleslastikt avseende överfördes till stadens södra församlingar den 1 jan. 1936. *) Häri Ingår befolkningen på Drumsö, 412 personer (191 m. och 221 kv.), som i eckleslastikt avseende överfördes till stadens norra församlingar den 1 jan. 1939. *) Inkorporeringen 1/1 1946. *) Efter inkorporeringen. *) Häri Ingår 9 017 personer (3 703 m. och 5 314 kv.), som den 31 december överfördes från de förflyttade församlingarna. *) Inkl. 4 210 personer från de förflyttade församlingarna. *) Kontrollerade uppgifter för åren 1951—61.

81. Muuttoliike perheolojen mukaan vuosina 1946—62 Flyttningsrörelsen enligt familjeförhållanden åren 1946—62

| Vuosi År | Yksinäiset henkilöt Ensamma personer | Perheitä • Familjer | | | | | | | | Summa | Henkilöitä Personer |
|--|---|---------------------------------------|---|---|---|--|---|---|--|--------|------------------------|
| | | Mies ja vaimo Man och hustru | Mies ja vaimo sekä 1 lapsi Man och hustru samt 1 barn | Mies ja vaimo sekä 2 lasta Man och hustru samt 2 barn | Mies ja vaimo sekä 3 lasta Man och hustru samt 3 barn | Mies ja vaimo sekä 4 tai useam- pia lapsia Man och hustru samt 4 eller flere barn | Mies tai nainen ja 1 lapsi Man eller kvinna och 1 barn | Mies tai nainen ja 2 tai useam- pia lapsia Man eller kvinna och 2 eller flere barn | 2 tai useam- pia lapsia 2 eller flere barn | | |
| <i>Kaupunkiin muuttaneet • Till staden inflyttade</i> | | | | | | | | | | | |
| 1946—1950 .. | 31 084 | 1 839 | 1 594 | 1 169 | 553 | 295 | 1 677 | 690 | 111 | 7 928 | 54 716 |
| 1951—1955 .. | 44 926 | 2 493 | 1 911 | 1 543 | 717 | 305 | 1 889 | 819 | 62 | 9 739 | 74 059 |
| 1956—1960 .. | 57 949 | 3 409 | 3 019 | 2 108 | 924 | 403 | 2 543 | 1 360 | 88 | 13 854 | 99 358 |
| 1957 | 11 436 | 720 | 565 | 369 | 160 | 85 | 491 | 237 | 13 | 2 640 | 19 203 |
| 1958 | 10 148 | 623 | 594 | 395 | 158 | 67 | 447 | 249 | 18 | 2 551 | 17 753 |
| 1959 | 10 325 | 625 | 600 | 409 | 173 | 85 | 466 | 260 | 22 | 2 640 | 18 269 |
| 1960 | 14 449 | 851 | 762 | 573 | 245 | 88 | 660 | 374 | 17 | 3 570 | 25 182 |
| 1961 | 14 063 | 854 | 821 | 539 | 241 | 88 | 545 | 364 | 15 | 3 467 | 24 549 |
| 1962 | 14 149 | 869 | 780 | 518 | 223 | 105 | 626 | 367 | 26 | 3 514 | 24 684 |
| <i>Kaupungista muuttaneet • Från staden utflyttade</i> | | | | | | | | | | | |
| 1946—1950 .. | 15 559 | 1 586 | 1 761 | 1 382 | 552 | 253 | 1 736 | 630 | 45 | 7 945 | 39 629 |
| 1951—1955 .. | 15 664 | 1 946 | 1 617 | 1 314 | 552 | 228 | 1 602 | 697 | 94 | 8 050 | 39 654 |
| 1956—1960 .. | 24 628 | 3 108 | 3 068 | 2 102 | 925 | 330 | 2 573 | 1 417 | 119 | 13 642 | 65 397 |
| 1957 | 4 370 | 520 | 497 | 354 | 154 | 60 | 490 | 214 | 19 | 2 308 | 11 242 |
| 1958 | 4 654 | 552 | 562 | 369 | 153 | 61 | 471 | 240 | 30 | 2 438 | 11 894 |
| 1959 | 4 683 | 600 | 630 | 373 | 187 | 55 | 456 | 263 | 18 | 2 582 | 12 373 |
| 1960 | 7 091 | 976 | 905 | 644 | 279 | 96 | 759 | 476 | 31 | 4 166 | 19 554 |
| 1961 | 6 210 | 731 | 797 | 490 | 212 | 79 | 636 | 343 | 20 | 3 308 | 16 078 |
| 1962 | 6 086 | 770 | 738 | 541 | 193 | 77 | 560 | 286 | 16 | 3 181 | 15 609 |

Muist. V. 1946—49 on lapsiksi luettu alle 21-vuotiaat ja vasta 1950 lähtien alle 16-vuotiaat.

Anm. Med barn avses åren 1946—49 personer under 21 år och fr.o.m. år 1950 personer under 16 år.

82. Evankelis-luterilaisten seurakuntien hautausmaat vuosina 1953—62

De evangelisk-lutherska församlingarnas begravnings- platser åren 1953—62

| Vuosi År | Haudatut Gravsatta | | | | Luovutetut uudet hautapaikat Upplätna nya gravplatser | | | | | | |
|-------------|--|--|--|-------------|---|----------------------------------|---|---|---|---|-------------|
| | Länti- nen hau- tausmaa Västra begravn- nings- platsen | Pohjoi- nen hau- tausmaa Norra begravn- nings- platsen | Hon- ka- num- mi Furu- mo | Summa 1) | Läntinen hau- tausmaa Västra begravn- ningsplatsen | | Pohjoinen hau- tausmaa Norra begravn- ningsplatsen | | Honkanummi Furumo | | Summa 1) |
| | | | | | Vanha ja uusi Gamla o. nya | Uurna- lehto Urne- lund | Perhe- hautoja Fa- milje- gravar | Yksi- nais- hautoja Ensam- gravar | Perhe- hautoja Familje- gravar | Yksi- nais- hautoja Ensam- gravar | |
| | | | | | | | | | | | |
| 1953 | 1 407 | 1 984 | — | 3 391 | 51 | 458 | 751 | 745 | — | — | 2 005 |
| 1954 | 1 531 | 1 908 | — | 3 439 | 68 | 568 | 791 | 698 | — | — | 2 125 |
| 1955 | 1 681 | 1 927 | — | 3 608 | 96 | 672 | 806 | 641 | — | — | 2 215 |
| 1956 | 1 661 | 1 915 | — | 3 576 | 10 | 698 | 756 | 623 | — | — | 2 087 |
| 1957 | 1 837 | 1 730 | 346 | 3 913 | 17 | 806 | 830 | 295 | 53 | 293 | 2 294 |
| 1958 | 1 749 | 1 482 | 491 | 3 722 | 21 | 708 | 799 | 94 | 77 | 412 | 2 111 |
| 1959 | 1 755 | 1 428 | 515 | 3 698 | 31 | 727 | 787 | — | 103 | 405 | 2 053 |
| 1960 | 1 899 | 1 379 | 664 | 3 952 | 35 | 774 | 666 | 109 | 188 | 467 | 2 242 |
| 1961 | 1 337 | 1 482 | 1 088 | 3 919 | 30 | 209 | 696 | 98 | 513 | 555 | 2 104 |
| 1962 | 1 271 | 1 564 | 1 341 | 4 189 | 41 | 14 | 764 | — | 689 | 611 | 2 120 |

1) Vuodesta 1960 lähtien Kulosaaren hautausmaa ml.

1) Inkl. Brändö begravningsplats fr.o.m. år 1960.

83. Polttohautaukset vuosina 1953—62

Eldbegängelser åren 1953—62

| Vuosi År | Kaikkiaan Samtliga | Siitä helsinki- läisten Därav i H:fors hemmahörande personer |
|-------------|-----------------------|--|
| 1953 .. | 1 066 | 935 |
| 1954 .. | 1 255 | 1 126 |
| 1955 .. | 1 391 | 1 289 |
| 1956 .. | 1 465 | 1 304 |
| 1957 .. | 1 577 | 1 397 |
| 1958 .. | 1 658 | 1 481 |
| 1959 .. | 1 700 | 1 497 |
| 1960 .. | 1 797 | 1 593 |
| 1961 .. | 1 680 | 1 537 |
| 1962 .. | 1 794 | 1 620 |

84. Kunnan sairaalat vuosina 1957—62

| | Uudet potilaat • Nylnskrivna patienter | | | | | | | | Holdetut | | |
|----|---|------|-------|------|------|------|------|------|----------|------|--|
| | 1962 | | | 1961 | 1960 | 1959 | 1958 | 1957 | 1962 | | |
| | M | N Kv | Summa | | | | | | M | N Kv | |
| 1 | <i>Marian sairaala • Maria sjukhus</i> 3 417 3 623 7 040 6 560 7 369 8 146 8 179 8 102 3 558 3 798 | | | | | | | | | | |
| 2 | Sisätautien osastot • Medicinska avdelningar 1 467 1 723 3 190 2 981 2 987 3 297 3 185 2 908 1 535 1 833 | | | | | | | | | | |
| 3 | Kirurgiset osastot • Kirurgiska avdelningar 1 950 1 900 3 850 3 579 4 382 4 849 4 994 5 194 2 023 1 965 | | | | | | | | | | |
| 4 | <i>Auroran sairaala • Aurora-sjukhuset</i> 3 908 3 733 7 641 7 156 7 570 7 953 6 869 6 924 4 049 3 887 | | | | | | | | | | |
| 5 | Sisätautien osastot ¹⁾ • Medicinska avdelningar ¹⁾ 2 344 2 552 4 896 4 492 4 944 5 358 4 825 5 142 2 447 2 674 | | | | | | | | | | |
| 6 | Lasten kirurgiset osastot • Kirurgiska avdeln. för barn 1 564 1 181 2 745 2 664 2 626 2 595 2 044 1 782 1 602 1 213 | | | | | | | | | | |
| 7 | <i>Kivelän sairaala • Stengårds sjukhus</i> 2 705 3 872 6 577 6 789 6 829 6 619 6 772 6 710 2 867 4 156 | | | | | | | | | | |
| 8 | Sisätautien osastot • Medicinska avdelningar 1 986 3 023 5 009 5 123 5 220 5 208 5 131 4 789 2 129 3 290 | | | | | | | | | | |
| 9 | Silmätautien osastot • Avdelningar för ögonsjukdomar 188 282 470 499 437 461 478 548 193 290 | | | | | | | | | | |
| 10 | Korva-, nenä- ja kurkkutautien osastot • Avdelningar för öron-, näs- och strupsjukdomar 531 567 1 098 1 167 1 172 950 1 163 1 373 545 576 | | | | | | | | | | |
| 11 | <i>Helsingin mielisairaanhuoltopiiri • Helsingfors sinnessjukvårdsdistrikt</i> 2 065 2 576 4 641 3 760 3 514 3 339 3 276 3 015 2 897 4 128 | | | | | | | | | | |
| 12 | A) Keskusmielisairaala • Centralsinnessjukhuset 2 027 2 544 4 571 3 266 2 284 2 065 1 974 1 711 2 780 3 945 | | | | | | | | | | |
| 13 | a) Hesperian sairaala ²⁾ • Hesperia sjukhus ²⁾ 1 806 1 944 3 750 2 684 1 811 1 612 1 528 1 245 2 051 2 319 | | | | | | | | | | |
| 14 | b) Nikkilän sairaala ³⁾ , ⁴⁾ • Nickby sjukhus ³⁾ , ⁴⁾ 221 600 821 582 473 453 446 466 729 1 626 | | | | | | | | | | |
| 15 | B) Psykiatriset huoltolaitokset ⁵⁾ • Psykiatriska vårdanstalterna ⁵⁾ 38 32 70 494 1 230 1 274 1 302 1 304 117 183 | | | | | | | | | | |
| 16 | <i>Laakson sairaala • Dals sjukhus</i> 947 508 1 455 1 438 1 264 1 116 999 1 088 1 252 615 | | | | | | | | | | |
| 17 | <i>Malmin sairaala • Malms sjukhus</i> 1 456 1 728 3 184 3 241 3 268 2 444 1 856 1 573 1 515 1 805 | | | | | | | | | | |
| 18 | Sisätautien osasto • Medicinska avdelningen 566 633 1 199 1 077 1 269 1 014 622 620 594 663 | | | | | | | | | | |
| 19 | Kirurginen osasto • Kirurgiska avdelningen 890 1 095 1 985 2 164 1 999 1 430 1 234 953 921 1 142 | | | | | | | | | | |
| 20 | Summa 14 498 16 040 30 538 28 944 29 814 29 617 27 951 27 412 16 138 18 389 | | | | | | | | | | |

¹⁾ Tähän sisältyy lasten sisätautien sekä lasten ja aikuisten kulku- ja sisätautien osastot. ²⁾ Tähän sisältyy Nummelan B-sairaala v. 1958—1961. ³⁾ Perhehoitoon sijoitetut ml. ⁴⁾ Tähän sisältyy Salon B-sairaala v. 1961 saakka. ⁵⁾ Samoin psykiatrisen vastaanotto-osasto vain 31. 5. 1961 saakka, jolloin se yhdistettiin Hesperian sairaalaan, ja v. 1962 Röykän (ent. Nummela) ja Piritän (ent. Salo) sairaalat. ⁶⁾ Keskusmielisairaalan Kivelän osasto.

De kommunala sjukhusen åren 1957—62

| Summa | potilaat • Vårdade patienter | | | | | Holtopäivät • Vårdagar | | | | | |
|---------------|------------------------------|---------------|---------------|---------------|---------------|------------------------|------------------|------------------|------------------|------------------|------------------|
| | 1961 | 1960 | 1959 | 1958 | 1957 | 1962 | 1961 | 1960 | 1959 | 1958 | 1957 |
| 7 356 | 6 810 | 7 757 | 8 507 | 8 538 | 8 442 | 131 453 | 113 889 | 126 278 | 141 079 | 138 744 | 127 350 |
| 3 368 | 3 104 | 3 164 | 3 473 | 3 362 | 3 089 | 73 875 | 58 158 | 55 782 | 62 809 | 62 538 | 56 103 |
| 3 988 | 3 706 | 4 593 | 5 034 | 5 176 | 5 353 | 57 578 | 55 731 | 70 496 | 78 270 | 76 206 | 71 247 |
| 7 936 | 7 469 | 7 878 | 8 225 | 7 151 | 7 191 | 131 129 | 128 208 | 128 011 | 129 418 | 110 000 | 104 946 |
| 5 121 | 4 735 | 5 187 | 5 571 | 5 071 | 5 377 | 100 874 | 97 820 | 97 504 | 99 664 | 87 524 | 86 615 |
| 2 815 | 2 734 | 2 691 | 2 654 | 2 080 | 1 814 | 30 255 | 30 388 | 30 507 | 29 754 | 22 476 | 18 331 |
| 7 023 | 7 213 | 7 179 | 7 023 | 7 169 | 7 126 | 165 182 | 160 014 | 146 926 | 154 501 | 157 526 | 158 821 |
| 5 419 | 5 517 | 5 537 | 5 593 | 5 509 | 5 188 | 150 322 | 145 783 | 133 036 | 141 837 | 145 568 | 145 753 |
| 483 | 515 | 450 | 470 | 487 | 553 | 6 372 | 6 246 | 6 286 | 6 324 | 5 818 | 6 343 |
| 1 121 | 1 181 | 1 192 | 960 | 1 173 | 1 385 | 8 488 | 7 985 | 7 604 | 6 340 | 6 140 | 6 725 |
| 7 025 | 6 019 | 5 723 | 5 389 | 5 279 | 4 977 | 869 805 | 838 945 | 817 261 | 796 583 | 748 724 | 724 135 |
| 6 725 | 5 488 | 4 453 | 4 069 | 3 932 | 3 631 | 785 786 | 833 160 | 802 699 | 781 163 | 733 311 | 708 311 |
| 4 370 | 3 302 | 2 382 | 2 059 | 1 926 | 1 646 | 215 139 | 251 131 | 214 454 | 196 980 | 153 319 | 145 690 |
| 2 355 | 2 186 | 2 071 | 2 010 | 2 006 | 1 985 | 570 647 | 582 029 | 588 245 | 584 183 | 579 992 | 562 621 |
| 300 | 531 | 1 270 | 1 320 | 1 347 | 1 346 | 84 019 | 5 785 | 14 562 | 15 420 | 15 413 | 15 824 |
| 1 867 | 1 868 | 1 721 | 1 538 | 1 492 | 1 571 | 123 032 | 151 516 | 158 800 | 161 045 | 166 719 | 181 349 |
| 3 320 | 3 396 | 3 391 | 2 518 | 1 921 | 1 634 | 57 125 | 58 028 | 55 570 | 39 341 | 28 393 | 27 019 |
| 1 257 | 1 149 | 1 346 | 1 048 | 659 | 658 | 24 943 | 24 516 | 28 187 | 19 898 | 13 648 | 13 348 |
| 2 063 | 2 247 | 2 045 | 1 470 | 1 262 | 976 | 32 182 | 33 512 | 27 383 | 19 443 | 14 745 | 13 671 |
| 34 527 | 32 775 | 33 649 | 33 200 | 31 550 | 30 941 | 1 477 726 | 1 450 600 | 1 432 846 | 1 421 967 | 1 350 106 | 1 323 620 |

¹⁾ Häri ingår medicinska avdelningen för barn samt epidemi- och medicinska avdelningarna för barn och fullvuxna. ²⁾ Häri ingår Nummela B-sjukhus åren 1958—1961. ³⁾ Inkl. personer i familjevård. ⁴⁾ Häri ingår Salo B-sjukhus t.o.m. år 1961. ⁵⁾ D:o psykiatriska mottagningsavdelningen endast t.o.m. 31. 5. 1961, då den införlivades med Hesperia sjukhus, och år 1962 Röykkä (f.d. Nummela) och Birgitta (f.d. Salo) sjukhus. ⁶⁾ Stengårds avdelning vid Centralsinnessjukhuset.

85. Potilaat ja hoitopäivät sairaaloissa sekä käynnit poliklinikoissa vuosina 1950—62 Patienter och vårdagar på sjukhusen samt besök på poliklinikerna åren 1950—62

| Vuosi År | Keskussairaalat Centralsjukhus | | Kaupungin sairaalat ¹⁾ Stadens sjukhus ²⁾ | | Yksityiset sairaalat Enskilda sjukhus | | Summa |
|--|-----------------------------------|------|--|------|--|------|-----------|
| | Luku Antal | % | Luku Antal | % | Luku Antal | % | |
| <i>Hoidettuja potilaita • Vårdade patienter</i> | | | | | | | |
| 1950 | 36 753 | 41.9 | 29 154 | 33.2 | 21 908 | 24.9 | 87 815 |
| 1955 | 38 600 | 42.5 | 27 955 | 30.8 | 24 216 | 26.7 | 90 771 |
| 1959 | 56 916 | 51.1 | 32 997 | 29.6 | 21 481 | 19.3 | 111 394 |
| 1960 | 59 480 | 51.9 | 33 388 | 29.2 | 21 690 | 18.9 | 114 558 |
| 1961 | 62 485 | 53.7 | 32 527 | 28.0 | 21 277 | 18.3 | 116 289 |
| 1962 | 66 335 | 53.6 | 34 338 | 27.7 | 23 134 | 18.7 | 123 807 |
| <i>Hoitopäiviä • Vårdagar</i> | | | | | | | |
| 1950 | 618 160 | 29.5 | 1 065 277 | 50.8 | 411 892 | 19.7 | 2 095 329 |
| 1955 | 552 424 | 24.8 | 1 163 935 | 52.3 | 510 211 | 22.9 | 2 226 570 |
| 1959 | 783 291 | 31.6 | 1 261 339 | 50.9 | 431 467 | 17.5 | 2 476 097 |
| 1960 | 813 294 | 33.9 | 1 269 825 | 53.0 | 315 132 | 13.1 | 2 398 251 |
| 1961 | 852 868 | 35.1 | 1 290 437 | 53.0 | 290 805 | 11.9 | 2 434 110 |
| 1962 | 878 945 | 34.3 | 1 304 679 | 51.0 | 375 739 | 14.7 | 2 559 363 |
| <i>Käyntejä poliklinikoissa • Besök å polikliniker</i> | | | | | | | |
| 1950 | 144 067 | 32.2 | 219 632 | 49.1 | 83 449 | 18.7 | 447 148 |
| 1955 | 171 819 | 27.7 | 276 052 | 44.5 | 172 534 | 27.8 | 620 405 |
| 1959 | 352 394 | 45.4 | 344 030 | 44.3 | 79 521 | 10.3 | 775 945 |
| 1960 | 373 848 | 45.7 | 352 466 | 43.1 | 91 526 | 11.2 | 817 840 |
| 1961 | 361 705 | 44.4 | 355 242 | 43.6 | 98 125 | 12.0 | 815 072 |
| 1962 | 378 719 | 45.3 | 349 163 | 41.7 | 108 470 | 13.0 | 836 352 |

¹⁾ Lukuun ottamatta Nikkilän sairaalasta perhehoitoon sijoitettuja potilaita.

²⁾ Exkl. från Nickby sjukhus i familjevård förlagda patienter.

Muist. Lisäksi 200-paikkainen Lastenlinna, jossa v. 1962 hoidettiin 1 498 lasta (helsinkiläistä 126), hoitopäiviä oli 70 314. — Ryhmään keskussairaalat, (aik. valtion sairaalat) sisältyy v:n 1959 alusta Helsingin yliopistollinen keskussairaala, keskusotilassairaala 1 ja kättilöopisto.

Anm. Dessutom Barnets Borg, med 200 platser, där 1 498 barn (126 i Helsingfors bosatta) vårdades år 1962 under 70 314 vårdagar. — I gruppen centralsjukhus (tidigare statens sjukhus) ingår från början av år 1959 Helsingfors universitetscentralsjukhus, centralmilitärsjukhuset 1 och barnmorskeinstitutet.

86. Tuberkuloottisten luettelo vuosina 1930—62 Registret över tuberkulösa åren 1930—62

| Vuosi År | Luetteloitu uusia tapauksia Inregistrerade nya fall | | | | Luettelosta poistettu • Avförda från registret | | | | | | | | | | Vuoden päättyessä luettelossa Vid årets utgång kvarstående i registret | | | |
|-------------|--|---------|--|-------|--|---------|--|---------------------------------|---------|--|-------------------|---------|--|-------|---|---------|--|-------|
| | M | N Kv | Lapsia ¹⁾ Barn ¹⁾ | Summa | Oireettomia Symtomfria | | | Poismuuttaneita Bortflyttade | | | Kuolleita Döda | | | Summa | M | N Kv | Lapsia ¹⁾ Barn ¹⁾ | Summa |
| | | | | | M | N Kv | Lapsia ¹⁾ Barn ¹⁾ | M | N Kv | Lapsia ¹⁾ Barn ¹⁾ | M | N Kv | Lapsia ¹⁾ Barn ¹⁾ | | | | | |
| 1930 | 486 | 543 | .. | 1 029 | 57 | 66 | .. | 54 | 96 | .. | 259 | 217 | .. | 749 | 1 463 | 1 749 | .. | 3 212 |
| 1935 | 357 | 388 | .. | 745 | 44 | 63 | .. | 27 | 38 | .. | 243 | 170 | .. | 585 | 2 089 | 2 427 | .. | 4 516 |
| 1940 | 475 | 368 | .. | 843 | 36 | 51 | .. | 2 | 4 | .. | 301 | 208 | .. | 602 | 1 795 | 1 935 | .. | 3 730 |
| 1945 | 739 | 529 | 373 | 1 641 | 145 | 196 | 79 | 86 | 88 | 15 | 334 | 135 | 25 | 1 103 | .. | .. | .. | 5 731 |
| 1950 | 538 | 406 | 101 | 1 045 | 328 | 366 | 342 | 66 | 71 | 32 | 233 | 78 | 1 | 1 517 | 1 883 | 2 614 | 716 | 5 213 |
| 1955 | 560 | 398 | 52 | 1 010 | 177 | 205 | 43 | 36 | 35 | 5 | 87 | 47 | 1 | 636 | 2 642 | 2 838 | 474 | 5 954 |
| 1959 | 534 | 328 | 30 | 892 | 326 | 277 | 32 | 60 | 57 | 3 | 133 | 45 | — | 933 | 2 781 | 2 684 | 448 | 5 913 |
| 1960 | 578 | 341 | 25 | 944 | 535 | 527 | 37 | 82 | 40 | — | 168 | 36 | — | 1 425 | 2 574 | 2 422 | 436 | 5 432 |
| 1961 | 598 | 399 | 27 | 1 024 | 394 | 331 | 40 | 61 | 41 | 2 | 155 | 42 | — | 1 066 | 3 285 | 1 936 | 74 | 5 295 |
| 1962 | 734 | 483 | 54 | 1 271 | 1 163 | 849 | 17 | 98 | 69 | 2 | 122 | 38 | — | 2 358 | 2 645 | 1 470 | 2) 93 | 4 208 |

¹⁾ Alle 15 v.; sisältyivät ennen v. 1945 miesten ja naisten lukuihin. ²⁾ Vuoden vaihteessa siirtyi 109 lapsesta 9 miesten ja 7 naisten ryhmään.

¹⁾ Under 15 år; ingår före år 1945 bland män och kvinnor. ²⁾ Av 109 barn överfördes vid årskiftet 9 till gruppen män och 7 till gruppen kvinnor.

Muist. Luettelo on v. 1961 kokonaisuudessaan tarkistettu ja korjattu ja v. 1962 lääkintöhallituksen uusien ohjeiden mukaisesti tarkistettu ja korjattu.

Anm. Registret har i sin helhet kontrollerats och korrigerats år 1961 och enligt medicinalstyrelsens nya föreskrifter kontrollerats och korrigerats år 1962.

87. Käynnit kaupungin poliklinikoissa vuosina 1950—62 Besök i stadens polikliniker åren 1950—62

| Poliklinikka Poliklinik | 1962 | 1961 | 1960 | 1959 | 1958 | 1957 | 1956 | 1955 | 1950 |
|---|----------------|----------------|----------------|----------------|----------------|----------------|----------------|----------------|----------------|
| <i>Marian sairaalan • Vid Maria sjukhus</i> | 119 658 | 117 889 | 114 882 | 119 877 | 116 860 | 123 656 | 121 475 | 101 134 | 60 227 |
| sisätautien • medicinska | 54 214 | 53 682 | 50 573 | 50 020 | 46 801 | 48 462 | 44 174 | 29 931 | 20 105 |
| kirurginen • kirurgiska | 65 444 | 64 207 | 64 309 | 69 857 | 70 059 | 75 194 | 77 301 | 71 203 | 40 122 |
| <i>Auroran sairaalan • Vid Aurora- sjukhuset</i> | 62 818 | 61 264 | 61 374 | 59 549 | 54 436 | 51 899 | 21 603 | 15 852 | 17 759 |
| lasten sisätautien ¹⁾ • medicinska för barn ¹⁾ | 23 344 | 21 726 | 23 292 | 23 072 | 21 200 | 23 797 | 16 594 | 15 852 | 17 759 |
| lasten kirurginen • kirurgiska för barn | 21 394 | 24 053 | 21 130 | 19 209 | 18 005 | 14 788 | 2 839 | — | — |
| aikuisten sisätautien • medicinska för fullvuxna | 18 080 | 15 485 | 16 952 | 17 268 | 15 231 | 13 314 | 2 170 | — | — |
| <i>Kivelän sairaalan • Vid Stengårds- sjukhus</i> | 70 106 | 71 110 | 73 656 | 71 902 | 73 655 | 78 223 | 76 248 | 81 154 | 74 026 |
| sisätautien • medicinska | 33 353 | 33 972 | 35 674 | 34 506 | 33 387 | 32 884 | 32 333 | 34 114 | 32 373 |
| silmätautien • för ögonsjukdomar korva-, nenä- ja kurkkutautien • för öron-, näs- och strupsjukd. reumapoliklinikka • reumapoli- klinik | 16 973 | 16 745 | 16 057 | 16 419 | 18 422 | 20 900 | 21 014 | 21 507 | 19 694 |
| 15 677 | 16 437 | 17 790 | 17 164 | 17 764 | 20 795 | 18 978 | 22 257 | 21 959 | |
| 4 103 | 3 956 | 4 135 | 3 813 | 4 082 | 3 644 | 3 923 | 3 276 | — | |
| <i>Hesperian sairaalan • Vid Hes- peria sjukhus</i> | 17 124 | 16 241 | 15 294 | 14 468 | 13 171 | 15 461 | 9 618 | 8 686 | 4 864 |
| <i>Psykiatrin vastanotto-osasto ²⁾ • Psykiatriska mottag- ningsavdelningen ²⁾</i> | — | 1 169 | 3 082 | 3 398 | 3 513 | 3 664 | 3 432 | 4 276 | .. |
| <i>Malmin sairaalan • Vid Malms sjukhus</i> | 32 599 | 36 636 | 35 221 | 28 495 | 21 410 | 25 018 | 23 599 | 21 846 | 12 217 |
| sisätautien • medicinska | 12 187 | 13 815 | 13 675 | 10 823 | 8 681 | 10 837 | .. | .. | .. |
| kirurginen • kirurgiska | 20 412 | 22 821 | 21 546 | 17 672 | 12 729 | 14 181 | .. | .. | .. |
| <i>Tuberkuloositoimisto • Tuberku- losbyrån</i> | 28 731 | 29 698 | 28 164 | 26 165 | 26 862 | 27 731 | 25 329 | 24 969 | 26 161 |
| <i>Sukupuolitautilien • För könssjuk- domar</i> | 12 263 | 15 204 | 12 614 | 10 883 | 10 527 | 11 773 | 12 308 | 10 357 | 21 421 |
| miesten • för män | 7 773 | 9 526 | 8 105 | 7 181 | 7 167 | 8 368 | 9 010 | 6 315 | 12 376 |
| naisten • för kvinnor | 4 490 | 5 678 | 4 509 | 3 702 | 3 360 | 3 405 | 3 298 | 4 042 | 9 045 |
| <i>Kansakoulujen • Vid folkskolor- nas</i> | 5 864 | 6 031 | 8 179 | 9 293 | 8 583 | 7 397 | 7 229 | 7 778 | 2 957 |
| silmä- • ögon- | 3 468 | 3 556 | 3 920 | 3 513 | 3 663 | 3 561 | 3 127 | 3 003 | 1 307 |
| korva- • öron- | 2 396 | 2 475 | 2 612 | 3 018 | 2 622 | 2 164 | 2 432 | 3 428 | 1 650 |
| ihotauti- ³⁾ • för hudsjukdomar ³⁾ | — | — | 1 647 | 2 762 | 2 298 | 1 672 | 1 670 | 1 347 | — |
| Summa | 349 163 | 355 242 | 352 466 | 344 030 | 329 017 | 344 822 | 300 841 | 276 052 | 219 632 |

¹⁾ Tähän sisältyvät Marian sairaalan lasten poliklinikan tiedot 12. 3. 1956 saakka, jolloin se siirrettiin Auroran sairaalaan. ²⁾ Siirrettiin Hesperian sairaalaan 1. 6. 1961. ³⁾ Poliklinikan toiminta päättyi 31. 8. 1960.

¹⁾ Häri ingår uppgifterna för barnpolikliniken vid Maria sjukhus t.o.m. 12. 3. 1956, då den överfördes till Aurorasjukhuset. ²⁾ Överfördes till Hesperia sjukhus 1. 6. 1961. ³⁾ Polikliniken verksamhet upphörde 31. 8. 1960.

88. Kuntayhtymien sairaaloiden hoitopäivät vuosina 1958—62 Vård dagar vid interkommunala sjukhus åren 1958—62

| Vuosi År | Mjölballstad sanatorium (Meltolan parantola) | | Kiljavan parantola (Kiljava sanatorium) | | Kellokosken sairaala (Kellokoski sjukhus) | | Distriktssinnessjukhuset i Ekenäs (Tammisaaren piiri- mielisairaala) | |
|-------------|---|---|--|---|--|---|---|---|
| | Kaikkiaan Samtliga | Siitä Helsingin Därav Helsingfors stads | Kaikkiaan Samtliga | Siitä Helsingin Därav Helsingfors stads | Kaikkiaan Samtliga | Siitä Helsingin Därav Helsingfors stads | Kaikkiaan Samtliga | Siitä Helsingin Därav Helsingfors stads |
| 1958 | 93 557 | 22 818 | 96 637 | 43 690 | 202 726 | 34 859 | 216 227 | 31 170 |
| 1959 | 90 958 | 20 564 | 96 127 | 39 836 | 228 924 | 36 892 | 220 957 | 29 407 |
| 1960 | 78 260 | 13 742 | 84 733 | 29 803 | 230 794 | 36 980 | 220 935 | 28 885 |
| 1961 | 73 512 | 12 873 | 78 466 | 23 179 | 227 857 | 36 221 | 223 613 | 29 000 |
| 1962 | 78 107 | 22 330 | 67 976 | 24 844 | 228 334 | 36 299 | 224 187 | 29 846 |

**89. Ilmoitetut tartunta- ja eräät muut taudintapaukset vuosina 1921—62
Anmälda fall av smittosamma och vissa andra sjukdomar åren 1921—62**

| Tauti • Sjukdom | Absoluuttiset luvut Absoluta tal | | | | | 10 000 asukasta kohden ⁶⁾ • På 10 000 invånare ⁶⁾ | | | | | | | | |
|---|-------------------------------------|--------------------|--------------------|----------------|--------------------|---|------------------|------------------|------------------|------------------|------------------|------------------|------------------|------------------|
| | 1955 | 1959 | 1960 | 1961 | 1962 | 1955 | 1959 | 1960 | 1961 | 1962 | 1921— 1930 | 1931— 1940 | 1941— 1950 | 1951— 1960 |
| | Paratyphus, salmonellosis alia | 175 | 102 | 108 | 118 | 580 | 4.3 | 2.3 | 2.4 | 2.6 | 12.3 | 5.6 | 2.5 | 7.5 |
| Scarlatina | 815 | 993 | 577 | 193 | 144 | 20.0 | 22.4 | 12.8 | 4.2 | 3.1 | 25.3 | 26.8 | 23.7 | 23.7 |
| Tonsillitis acuta ¹⁾ | 8 520 | 7 662 | 7 279 | 6 630 | 6 560 | 209.4 | 173.0 | 161.9 | 144.5 | 139.3 | 271.4 | 225.7 | 92.8 | 164.3 |
| Pertussis | 274 | 14 | 2 | 120 | 63 | 6.7 | 0.3 | 0.0 | 2.6 | 1.3 | 22.3 | 13.5 | 36.1 | 11.9 |
| Morbilli | 163 | 1 191 | 3 017 | 114 | 579 | 4.0 | 26.9 | 67.1 | 2.5 | 12.3 | 28.5 | 28.1 | 29.4 | 47.7 |
| Varicellæ | 481 | 639 | 490 | 310 | 273 | 11.8 | 14.4 | 10.9 | 6.8 | 5.8 | 15.6 | 12.3 | 12.5 | 12.0 |
| Parotitis epidemica ²⁾ | 332 | 520 | 563 | 268 | 254 | 8.2 | 11.8 | 12.5 | 5.8 | 5.4 | 17.7 | 11.2 | 13.9 | 12.8 |
| Hepatiitis infectiosa | 368 | 76 | 50 | 52 | 33 | 9.1 | 1.7 | 1.1 | 1.1 | 0.7 | 19.8 | 15.5 | 24.6 | 6.0 |
| Infectio acuta nasopharyngo- trachealis | 19 070 | 16 883 | 15 874 | 14 793 | 17 932 | 468.6 | 381.3 | 353.1 | 322.5 | 380.9 | .. | .. | 227.0 | 415.2 |
| Influenza | 6 803 | 3 462 | 4 561 | 2 117 | 5 427 | 167.2 | 78.2 | 101.4 | 46.2 | 115.3 | 384.5 | 319.1 | 94.9 | 135.9 |
| Pneumonia ³⁾ | { 239 1 925 } | { 1 175 1 111 } | { 1 111 1 111 } | { 885 885 } | { 1 170 1 170 } | { 5.9 47.3 } | { 26.5 26.5 } | { 24.7 24.7 } | { 19.3 19.3 } | { 24.8 24.8 } | { 58.3 58.3 } | { 43.5 43.5 } | { 56.3 56.3 } | { 53.6 53.6 } |
| Gastro-enteritis et colitis non ulcerosa acuta ⁴⁾ | 4 380 | 3 824 | 3 032 | 3 014 | 3 332 | 107.6 | 86.4 | 67.4 | 65.7 | 70.8 | 182.9 | 140.5 | 119.2 | 84.3 |
| Syphilis | 41 | 37 | 44 | 46 | 68 | 1.0 | 0.8 | 1.0 | 1.0 | 1.4 | 22.4 | 16.3 | 27.0 | 1.6 |
| Gonorrhoea | 2 426 | 2 302 | 2 473 | 3 372 | 3 053 | 59.6 | 52.0 | 55.0 | 73.5 | 64.9 | 154.7 | 125.6 | 93.9 | 52.9 |
| Muut taudit • Övriga sjukdomar | 1 987 | 394 | 285 | 286 | 325 | 48.8 | 8.9 | 6.4 | 6.3 | 6.9 | 899.4 | 761.4 | 180.3 | 43.4 |
| Kaikki ilmoitetut taudit ⁵⁾ Samtliga anmälda sjukdom. ⁶⁾ | 47 999 | 39 274 | 39 466 | 32 318 | 39 793 | 1 179.5 | 886.9 | 877.7 | 704.6 | 845.2 | 2 108.4 | 1 742.0 | 1 039.1 | 1 067.2 |

¹⁾ V. 1955—58 angina streptococcica. ²⁾ Samoin parotitis epidemica, infectiosa. ³⁾ Ennen v. 1959 pneumonia lobaris ja bronchopneumonia. ⁴⁾ Samoin gastro-enteritis ja colitis acuta. ⁵⁾ Kymmenvuotislukujen loppusummiin sisältyy myös taulukossa nimeämättömiä tauteja, joita ei viime vuosina ole ilmoitettu. Taudintapausten ilmoittamisessa tapahtuneiden muutosten johdosta eri vuosien loppusummat eivät ole suoraan verrattavissa. Suurimmat muutokset on tehty v. 1943 ja 1959. ⁶⁾ Muutetut tiedot v. 1951—61.

¹⁾ Åren 1955—58 angina streptococcica. ²⁾ D:o parotitis epidemica, infectiosa. ³⁾ Före år 1959 pneumonia lobaris och bronchopneumonia. ⁴⁾ D:o gastro-enteritis och colitis acuta. ⁵⁾ I tioårsperiodernas slutsummor ingår även sjukdomar, som ej nämnts i tabellen emedan de ej anmäls de senaste åren. På grund av förändringar i anmälningsblanketterna över sjukdomsfall kan slutsummorna för de olika åren ej direkt jämföras. Större förändringar har vidtagits åren 1943 och 1959. ⁶⁾ Ändrade uppgifter för åren 1951—61.

90. Aluelääkärien toiminta vuosina 1957—62
Distriktsläkarnas verksamhet åren 1957—62

| Vuosi År | Käyntejä vastaanotolla Besök på mottagning | | | | Lääkärien kotikäyntejä Läkarens hembesök | | | |
|-------------|---|----------------------|--------|--|---|----------------------|-------|--|
| | Ensi- Första | Uusinta- Förnyade | Summa | Siitä varattomien ¹⁾ Därav medellösa ¹⁾ | Ensi- Första | Uusinta- Förnyade | Summa | Siitä varattomien luona ¹⁾ Därav hos medellösa ¹⁾ |
| 1957 | 22 588 | 11 727 | 34 315 | 7 969 | 7 581 | 925 | 8 506 | 1 265 |
| 1958 | 24 139 | 12 225 | 36 364 | 11 051 | 5 578 | 817 | 6 395 | 1 475 |
| 1959 | 30 415 | 18 100 | 48 515 | 13 526 | 6 611 | 775 | 7 386 | 1 631 |
| 1960 | 35 401 | 25 798 | 61 199 | 14 426 | 7 099 | 789 | 7 888 | 1 682 |
| 1961 | 44 220 | 26 270 | 70 490 | 13 849 | 6 019 | 655 | 6 674 | 1 550 |
| 1962 | 59 691 | 33 316 | 93 007 | 20 990 | 7 888 | 973 | 8 861 | 1 368 |

¹⁾ Huoltoapua nauttivia. • ¹⁾ Mottagare av socialhjälp.

91. Terveystieteiden tutkimuskeskuksen kotisairaanhoidon¹⁾ vuosina 1955—62
Hälsövärdsvärdets hemsjukvård¹⁾ åren 1955—62

| Taudin laatu Sjukdomens art | Hoidettuja potilaita • Vårdade patienter | | | | | | |
|--|---|--------------|--------------|--------------|--|--------------|--------------|
| | Poistettu vuosineljänneksen aikana Per kvartal utskrivna | | | | Hoidossa vuoden lopussa I vård vid årets slut | Summa | % |
| | I | II | III | IV | | | |
| 1962 | | | | | | | |
| Tartuntataudit • Infektionssjukdomar | 259 | 222 | 212 | 215 | 174 | 1 082 | 11.9 |
| Hermoston ja aistinelinten taudit • Sjukdomar i nervsystemet och sinnesorganen | 202 | 219 | 207 | 203 | 84 | 915 | 10.0 |
| Verenkiertoelinten taudit • Sjukdomar i cirkulationsorganen | 187 | 199 | 160 | 179 | 148 | 873 | 9.6 |
| Hengityselinten taudit • Sjukdomar i andningsorganen | 414 | 224 | 133 | 229 | 36 | 1 036 | 11.4 |
| Muut taudit • Övriga sjukdomar | 1 185 | 1 248 | 980 | 1 132 | 659 | 5 204 | 57.1 |
| <i>Summa</i> | <i>2 247</i> | <i>2 112</i> | <i>1 692</i> | <i>1 958</i> | <i>1 101</i> | <i>9 110</i> | <i>100.0</i> |
| 1961 | 2 395 | 2 580 | 1 947 | 2 282 | 1 189 | 10 393 | |
| 1960 | 2 385 | 2 503 | 1 886 | 2 334 | 1 077 | 10 185 | |
| 1959 | 2 589 | 3 018 | 1 978 | 2 606 | 938 | 11 129 | |
| 1958 | 2 740 | 2 917 | 1 876 | 2 842 | 686 | 11 061 | |
| 1957 | 2 340 | 2 788 | 1 728 | 2 967 | 735 | 10 558 | |
| 1955 | 3 470 | 3 232 | 2 639 | 3 559 | 535 | 13 435 | |

¹⁾ Kantakaupunki, Lauttasaari ja Munkkiniemi. • ¹⁾ Stads kärnan, Drumsö och Munksnäs.

92. Äitiysneuvolat vuosina 1957—62 Rådgivningsbyråer för mödravård åren 1957—62

| Vuosi År | Vuoden aikana kirjossa Inskrivna under året | Synnättäneet Barnaföderskor | Siitä säännölliset tapaukset Därav normala fall | Käynnit neuvolassa Besök på rådgivningsbyrån | | | Kättilöiden ¹⁾ kotikäynnit Barnmorskornas ¹⁾ hembesök | |
|------------------------------|--|--------------------------------|---|---|-------------------------------------|----------------|---|---|
| | | | | Raskauden aik. Under havandeskapet | Synnyt. jälkeen Efter fölossning | Summa | Luku Antal | Käsitellyjä henkilöitä Behandlade klienter |
| 1962 | | | | | | | | |
| Kantakaupunki • Stads kärnan | 6 680 | 3 149 | 2 387 | 41 784 | 3 957 | 45 741 | 10 176 | 18 117 |
| Esikaupungit • Förstäderna | 7 634 | 4 108 | 2 806 | 49 637 | 5 623 | 55 260 | 14 384 | 25 045 |
| <i>Summa</i> | <i>14 314</i> | <i>7 257</i> | <i>5 190</i> | <i>91 424</i> | <i>9 580</i> | <i>101 004</i> | <i>24 560</i> | <i>43 162</i> |
| 1961 | 12 825 | 6 626 | 4 519 | 81 963 | 9 002 | 90 965 | 24 839 | 42 560 |
| 1960 | 12 578 | 6 440 | 4 296 | 72 774 | 8 065 | 80 839 | 27 943 | 44 714 |
| 1959 | 11 779 | 6 150 | 4 906 | 68 875 | 7 530 | 76 405 | 30 088 | 47 191 |
| 1958 | 10 789 | 5 874 | 4 191 | 60 882 | 6 829 | 67 711 | 32 831 | 48 567 |
| 1957 | 10 364 | 5 861 | 4 278 | 58 799 | 6 838 | 65 637 | 36 389 | 51 591 |

1) Myös kättilöoppilaiden.

1) Även barnmorskeelevernas.

93. Lastenneuvolat vuosina 1957—62 Rådgivningsbyråer för barnavård åren 1957—62

| Vuosi År | Valvonnan alaiset lapset Inskrivna barn | | | Käynnit neuvolassa Besök på rådgivningsbyrån | | | | Terveystyöryhmien Hälsosystemernas hembesök | | |
|------------------------------|--|---|----------------|---|--------------------------------|---|--|---|---------------|---|
| | Uudet Nyin- skrivna | Vuoden päättyessä Vid utgången av året | | | Lääkäriin luona Hos läkaren | | Terveystyöryhmien luona Hos hälsosystemern | | Luku Antal | Käsitellyjä henkilöitä Behandlade klienter |
| | | 0 v. • år | 1—6 v. • år | Summa | Summa | Keski- määrin ¹⁾ I medel- tal ¹⁾ | Summa | Keski- määrin ¹⁾ I medel- tal ¹⁾ | | |
| 1962 | | | | | | | | | | |
| Kantakaupunki • Stads kärnan | 3 562 | 3 105 | 15 241 | 18 346 | 30 081 | 16.2 | 46 296 | 10.4 | 11 656 | 11 898 |
| Esikaupungit • Förstäderna | 4 471 | 4 158 | 22 187 | 26 345 | 58 907 | 15.8 | 126 761 | 14.8 | 19 112 | 24 898 |
| <i>Summa</i> | <i>8 033</i> | <i>7 263</i> | <i>37 428</i> | <i>44 691</i> | <i>88 988</i> | <i>15.9</i> | <i>173 057</i> | <i>13.0</i> | <i>30 768</i> | <i>36 796</i> |
| 1961 | 7 477 | 6 357 | 36 163 | 42 520 | 85 215 | 19.4 | 171 727 | 13.8 | 30 568 | 39 923 |
| 1960 | 7 516 | 6 228 | 34 361 | 40 589 | 88 486 | 20.4 | 161 840 | 13.5 | 31 530 | 40 530 |
| 1959 | 7 530 | 6 047 | 32 600 | 38 647 | 84 627 | 18.7 | 139 494 | 12.0 | 33 762 | 44 696 |
| 1958 | 6 732 | 5 676 | 29 641 | 35 317 | 80 162 | 19.6 | 114 143 | 10.4 | 37 131 | 48 130 |
| 1957 | 6 787 | 5 635 | 27 830 | 33 465 | 63 846 | 18.0 | 101 642 | 9.8 | 40 358 | 52 124 |

1) Vastaanottoa kohden.

1) Per mottagning.

Muist. Tietoihin sisältyvät myös lastenseimien ja -tarhojen lasten sekä Suomenlinnan kansakoululasten käynnit paitsi v. 1957 Kantakaupungin osalta.

Anm. I uppgifterna ingår även besök av barn i barnkrubbor och -trädgårdar samt av Sveaborgs folkskol-barn förutom beträffande Stads kärnan år 1957.

94. Lääkärit ja hammaslääkärit vuosien 1958—62
päätyessä
Läkare och tandläkare vid utgången av åren
1958—62

| Vuosi År | Lääkäreitä • Läkare | | | | | | Hammas- lääkäreitä Tandläkare |
|-------------|---|---|---|------------------------------------|------------------------------|-------|-------------------------------------|
| | Valtion palveluksessa I statens tjänst | Kaupungin palveluksessa I stadens tjänst | Yksityisten palveluksessa I enskild tjänst | Vain praktikkaa harjoittavia | Endast prakti- serande | Summa | |
| 1958.. | 335 | 193 | 45 | 451 | 1 024 | 23 | 615 |
| 1959.. | 342 | 213 | 55 | 465 | 1 075 | 24 | 605 |
| 1960.. | 344 | 223 | 59 | 512 | 1 138 | 25 | 644 |
| 1961.. | 353 | 249 | 61 | 507 | 1 170 | 25 | 641 |
| 1962.. | 413 | 278 | 71 | 461 | 1 223 | 26 | 641 |

95. Apteekit ¹⁾ vuosina
1950—62
Apotek ¹⁾ åren 1950—62

| Vuosi År | Luku vuoden päätyessä Antal vid årets utgång | Toimitettuja lääkemää- räyksiä Expedierade recept |
|-------------|---|---|
| 1950 | 34 | 1 030 444 |
| 1955 | 40 | 1 315 769 |
| 1960 | 45 | 1 511 361 |
| 1961 | 46 | 1 635 318 |
| 1962 | 46 | 1 729 988 |

¹⁾ Sotilasapteekki ja sairaala-apteekit eivät sisälly tähän.

¹⁾ Exkl. militärapoteket och sjukhusapoteken.

96. Asuntojentarkastus vuosina 1951—62
Bostadsinspektionen åren 1951—62

| Kaupunginosa Stadsdel | 1951— 55 | 1956— 60 | 1958 | 1959 | 1960 | 1961 | 1962 | 1961 | 1962 |
|---|--|-------------|------|------|-------|------|------|---------------|------|
| | Puutteelliseksi todettuja asuntoja Konstaterade bristfälliga lägenheter | | | | | | | ¹⁾ | |
| <i>Kantakaupunki • Stadskärnan</i> | | | | | | | | | |
| 1 | 265 | 160 | 41 | 21 | 32 | 29 | 13 | 5 | — |
| 2 | 64 | 33 | 9 | 5 | 6 | 7 | 6 | — | — |
| 3 | 77 | 52 | 8 | 15 | 7 | 5 | 3 | 1 | 1 |
| 4 | 514 | 319 | 64 | 62 | 50 | 72 | 46 | 7 | 8 |
| 5 | 259 | 188 | 31 | 36 | 33 | 14 | 26 | 6 | 3 |
| 6 | 289 | 239 | 41 | 43 | 24 | 30 | 25 | 3 | 4 |
| 7 | 245 | 220 | 36 | 46 | 37 | 37 | 35 | 8 | 13 |
| 8 | 47 | 54 | 12 | 10 | 6 | 5 | 6 | — | — |
| 9 | 16 | 5 | — | 2 | 2 | 5 | 4 | — | — |
| 10 | 313 | 251 | 57 | 29 | 44 | 34 | 23 | 2 | 2 |
| 11 | 676 | 502 | 61 | 98 | 97 | 110 | 66 | 17 | 1 |
| 12 | 487 | 440 | 60 | 89 | 65 | 70 | 48 | 3 | 7 |
| 13 | 174 | 168 | 46 | 24 | 35 | 32 | 26 | 2 | 10 |
| 14 | 184 | 176 | 33 | 39 | 29 | 27 | 36 | 1 | 1 |
| 15 | 88 | 84 | 13 | 20 | 26 | 12 | 16 | 11 | 2 |
| 16 | 37 | 49 | 16 | 8 | 9 | 1 | 8 | 9 | — |
| 18 | 15 | 15 | 4 | 2 | 1 | 6 | 3 | — | — |
| 20 | 21 | 8 | 1 | 1 | — | 2 | 2 | — | — |
| 21 | 169 | 150 | 13 | 11 | 20 | 11 | 7 | 7 | 7 |
| 22 | 342 | 240 | 40 | 38 | 52 | 58 | 40 | 8 | 6 |
| 23 | 82 | 42 | 15 | 3 | 7 | 9 | 15 | — | — |
| 25 | 76 | 58 | 14 | 12 | 14 | 6 | 9 | — | 2 |
| 26 | 28 | 15 | 5 | — | 2 | 2 | 2 | — | — |
| Pasila • Böle | 77 | 161 | 18 | 10 | 92 | 21 | 25 | 34 | 18 |
| Muut alueet rautatien itäpuol. • Övriga områden öster om järnvägen | 87 | 94 | 14 | 12 | 30 | 19 | 15 | 5 | 6 |
| Suomenlinna ja saaret • Sveaborg och holmarna | 4 | 3 | 1 | — | 1 | — | — | 1 | 1 |
| <i>Esikaupungit • Förstäderna</i> | | | | | | | | | |
| Munkkiniemi • Munksnäs | 1 293 | 75 | 15 | 21 | 14 | 11 | 19 | 5 | 4 |
| Lautasaari • Drumsö | | 102 | 32 | 17 | 17 | 17 | 22 | 6 | 2 |
| Haaga ym. • Haga m.m. | | 269 | 47 | 22 | 48 | 65 | 31 | 9 | 17 |
| Oulunkylä, Pakila ym. • Äggelby, Baggböle m.m. | | 337 | 41 | 61 | 94 | 78 | 55 | 14 | 14 |
| Malmi ym. • Malm m.m. | | 287 | 18 | 110 | 77 | 74 | 43 | 15 | 16 |
| Herttoniemi, Vartiokylä ym. • Herton., Botby m.m. | 244 | 46 | 26 | 38 | 56 | 37 | 6 | 9 | |
| Summa | 5 929 | 5 040 | 852 | 893 | 1 009 | 925 | 712 | 185 | 154 |

¹⁾ Edellislitää vuosilta tarkkallun alalsina olevia asuntoja. • ¹⁾ Från föregående år under observation stående lägenheter.

97. Ruokatavaramyymälät ja niiden tarkastus vuosina 1935—62 Matvarubutiker och inspektionen av dem åren 1935—62

| Vuosi År | Maltomyymälät Mjölkbutiker | | | Lelpämyymälät Brödbutiker | | | Liha- ja leikkele- myymälät 1) | | | Kalamyymälät Fiskbutiker | | | Siirtomaatavara- myymälät 1) Koloniaalvarubutiker 1) | | |
|-------------|-------------------------------|------------------------------|------------------------------|------------------------------|------------------------------|------------------------------|-----------------------------------|------------------------------|------------------------------|-----------------------------|------------------------------|------------------------------|--|------------------------------|------------------------------|
| | Myymälöitä Butiker | Tarkastuksia Inspektioner | Muistutuksia Anmärkningar | Myymälöitä Butiker | Tarkastuksia Inspektioner | Muistutuksia Anmärkningar | Myymälöitä Butiker | Tarkastuksia Inspektioner | Muistutuksia Anmärkningar | Myymälöitä Butiker | Tarkastuksia Inspektioner | Muistutuksia Anmärkningar | Myymälöitä Butiker | Tarkastuksia Inspektioner | Muistutuksia Anmärkningar |
| | | | | | | | | | | | | | | | |
| 1935 | 634 | 9 770 | 72 | 52 | 813 | 3 | 240 | 4 514 | 60 | 23 | 337 | 1 | 520 | 7 485 | 62 |
| 1940 | 668 | 8 364 | 63 | 47 | 563 | — | 271 | 3 943 | 66 | 30 | 362 | 2 | 501 | 5 852 | 23 |
| 1945 | 570 | 7 866 | 93 | 35 | 460 | 1 | 251 | 3 749 | 27 | 38 | 481 | 3 | 460 | 6 386 | 35 |
| 1950 | 701 | 8 584 | 147 | 62 | 775 | 5 | 372 | 4 775 | 78 | 45 | 550 | 6 | 649 | 8 042 | 90 |
| 1953 | 734 | 8 903 | 254 | 78 | 864 | 19 | 403 | 5 020 | 120 | 55 | 696 | 11 | 704 | 8 115 | 96 |
| 1954 | 749 | 8 369 | 143 | 80 | 824 | 4 | 417 | 4 878 | 92 | 66 | 718 | 7 | 718 | 7 567 | 64 |
| 1955 | 756 | 8 158 | 132 | 86 | 900 | 3 | 441 | 4 753 | 93 | 63 | 741 | 7 | 739 | 7 668 | 99 |
| 1956 | 773 | 8 839 | 185 | 90 | 970 | 7 | 462 | 5 454 | 138 | 60 | 705 | 7 | 755 | 8 502 | 116 |
| 1957 | 776 | 8 526 | 170 | 92 | 1 070 | 5 | 479 | 5 546 | 178 | 60 | 697 | 27 | 768 | 8 526 | 116 |
| 1958 | 784 | 8 941 | 216 | 101 | 1 062 | 11 | 486 | 5 973 | 264 | 53 | 636 | 11 | 784 | 8 934 | 153 |
| 1959 | 780 | 9 425 | 365 | 100 | 1 235 | 26 | 480 | 6 146 | 461 | 51 | 633 | 24 | 781 | 9 571 | 277 |
| 1960 | 758 | 8 857 | 337 | 99 | 1 139 | 24 | 473 | 5 766 | 366 | 47 | 553 | 15 | 753 | 8 962 | 251 |
| 1961 | 736 | 8 448 | 268 | 103 | 1 107 | 22 | 459 | 5 564 | 346 | 43 | 489 | 9 | 718 | 8 485 | 197 |
| 1962 | 708 | 8 144 | 266 | 109 | 1 114 | 21 | 444 | 5 395 | 265 | 38 | 414 | 8 | 696 | 8 070 | 213 |

1) Esikaupungissa myös myymälät, joissa myydään lisäksi maitoa. 2) Tarkistettut tiedot.

3) I Förstäderna också de butiker, i vilka även säljes mjölk. 2) Kontrollerade uppgifter.

Muist. Taulukossa esitettyjen lukujen lisäksi on otettava huomioon yleiselintarvike-, valinta- ym. myymälät, joita oli v. 1959 62, v. 1960 113, v. 1961 170 ja v. 1962 207.

Anm. Utöver siffrorna i tabellen bör beaktas självbetjäningsbutikerna och snabbköp, vilkas antal år 1959 var 62, år 1960 113, år 1961 170 och år 1962 207.

98. Maidon jälkitarkastuksen tulokset vuosina 1959—62 Resultatet av efterkontrollen av mjölk åren 1959—62

| Vuosi År | Irtomaito • Mjölk i lösvikt | | | | | | Pakattu maito • Förpackad mjölk | | | | | |
|---|--|---|--|--|---|--|---|--|--|--|--|--|
| | Rasvapitoisuus • Fetthalt | | | Kestävyyys • Hållbarhet | | | Rasvapitoisuus • Fetthalt | | | Kestävyyys • Hållbarhet | | |
| | Tutkittuja näytteitä Under- sökta prov | Niistä ala- arvoisia Därv under- haltiga % | Keski- rasvapi- toisuus Medel- fetthalt % | Tutkittuja näytteitä Under- sökta prov | Niistä ala- arvoisia Därv under- haltiga % | Tutkittuja näytteitä Under- sökta prov | Niistä ala- arvoisia Därv under- haltiga % | Keski- rasvapi- toisuus Medel- fetthalt % | Tutkittuja näytteitä Under- sökta prov | Niistä ala-arvoisia Därv under- haltiga % | | |
| <i>Myymäläin maito • Mjölk från butiker</i> | | | | | | | | | | | | |
| 1959 | 14 726 | 1.8 | 3.82 | 14 731 | 3.6 | 144 | — | 4.26 | 88 | — | | |
| 1960 | 12 826 | 2.3 | 3.93 | 12 863 | 5.5 | 207 | — | 4.27 | 207 | 1.4 | | |
| 1961 | 13 083 | 2.6 | 3.88 | 13 084 | 3.8 | 197 | — | 4.24 | 197 | — | | |
| 1962 | 12 784 | 1.5 | 4.09 | 12 801 | 1.7 | 196 | — | 4.24 | 196 | — | | |
| <i>Ravutsemisliikkeiden maito • Mjölk från näringsställen</i> | | | | | | | | | | | | |
| 1959 | 5 285 | 3.4 | 3.83 | 5 285 | 5.1 | 305 | 1.9 | 3.99 | 305 | 3.4 | | |
| 1960 | 5 381 | 2.8 | 3.97 | 5 398 | 7.0 | 173 | 8.7 | 4.03 | 173 | 2.3 | | |
| 1961 | 6 460 | 3.3 | 3.95 | 6 460 | 4.0 | 23 | — | 3.98 | 23 | — | | |
| 1962 | 7 069 | 1.8 | 4.11 | 7 079 | 2.7 | 5 | — | 4.92 | 5 | — | | |

Muist. Meijereistä otettujen kauppamaitonäytteiden tutkimustulokset olivat v. 1962 seuraavat: irtomaidosta otetusta 363 rasvapitoisuusnäytteestä ei ala-arvoisia tavattu, pakatusta maidosta otetusta 1 120 näytteestä oli ala-arvoisia 0.5 %.

Anm. Undersökningsresultaten av handelsmjölkproven tagna i mejerierna var år 1962 följande: samtliga prov på fetthalten av mjölk i lösvikt, sammanlagt 363 var icke underhaltiga; av 1 120 prov på förpackad mjölk var 0.5 % underhaltiga.

99. Huoltoviraston toiminta vuosina 1957—62

Verksamheten vid vårdverket åren 1957—62

A. Huoltotoimistojen toiminta • Verksamheten vid vårdbyråerna

| Vuosi År | Lähetettä huoltolautakunnan alaisiin laitoksiin Remissit till vårdnämnden underlydande anstalter | Annettuja maksusitoumuksia laitoksiin ja hoitokoteihin Utgivna betalningsförbindelser till anstalter och utackorderingshem | Suoritetuina kassanmaksueriä Utfärdade kassarävisningar | Annettuja lääkettä sairaanhoito-tarvikemääräyksinä Utgivna ordinationer för läkemedel och sjukvårdsartiklar | Annettuja lausuntoja ja todistuksia Utgivna utlåtanden och intyg | Kotikäyntejä ¹⁾ Hembesök ¹⁾ | |
|-------------|--|---|--|--|---|--|--|
| | | | | | | Huoltotarkastajien suorittamia Vårdinspektörernas | Huoltosarten suorittamia Vård-systrarnas |
| 1957 | 811 | 5 452 | 68 114 | 37 548 | 10 549 | 24 628 | 14 260 |
| 1958 | 905 | 9 152 | 123 718 | 58 618 | 8 021 | 27 315 | 18 399 |
| 1959 | 913 | 12 452 | 153 929 | 77 489 | 10 591 | 29 887 | 22 906 |
| 1960 | 705 | 13 191 | 150 706 | 81 939 | 7 501 | 30 671 | 25 228 |
| 1961 | 1 001 | 12 322 | 137 603 | 74 838 | 7 526 | 31 649 | 30 462 |
| 1962 | 2 235 | 11 384 | 146 621 | 75 972 | 8 519 | 29 418 | 31 998 |

B. Rekisteri-, päihdyttävien aineiden väärinkäyttäjien- ja irtolaishuolto- sekä kodinhoitotoimiston toiminta • Verksamheten vid registerbyrån, byrån för värden av missbrukare av berusningsmedel och lösdrivare samt byrån för hemhjälp

| Vuosi År | Rekister-toimisto Registerbyrån | Päihdyttävien aineiden väärinkäyttäjien- ja irtolaishuoltotoimisto Byrån för värden av missbrukare av berusningsmedel och lösdrivare | | | | Kodinhoitotoimisto Byrån för hemhjälp | |
|-------------|------------------------------------|---|---|---|--|--|-------------------------------------|
| | | Uusia tapauksia Nya fall | | | Kuulusteluja ja valvontakäyntejä Förhör och kontrollbesök | Kodinhoito-anomuksia Ansöknningar om hemhjälp | Kodinhoito-työpäiviä Arbetsdagar |
| | | Irtolaishuolto Lösdri-varvård | Päihd. aineiden väärinkäyttäj. Missbrukare av berusn.medel | Nuoret päihd. aineiden väärinkäyttäjät Unga missbruk. av berusn.med. | | | |
| 1957 | 19 359 | 184 | 705 | 553 | 24 291 | 3 457 | 20 447 |
| 1958 | 14 546 | 186 | 675 | 550 | 27 117 | 3 689 | 20 961 |
| 1959 | 10 619 | 186 | 426 | 578 | 22 187 | 3 841 | 21 674 |
| 1960 | 9 084 | 160 | 506 | 570 | 22 362 | 4 369 | 22 781 |
| 1961 | 7 740 | 131 | 560 | 611 | 25 099 | 5 181 | 24 441 |
| 1962 | ²⁾ 22 584 | 165 | 557 | 671 | 25 903 | 5 478 | 28 854 |

C. Asiamiesosaston toiminta • Verksamheten vid ombudsmannaavdelningen

| Vuosi År | Osaston tekemiä korvausvaatimuksia ¹⁾ Av avdelningen framställda ersättningskrav ²⁾ | | | | Vierailta kunnilta saapuneita korvausvaatimuksia Av främmande kommuner framställda ersättningskrav | Velasta työ-laitokseen lähetettyjä henkilöitä Till arbets-lnrättning för skuld sända personer |
|-------------|--|------------------------------|--|-----------------------|---|--|
| | Vieraille kunnille Gentemot främmande kommuner | Valtiolle Gentemot staten | Yksityisille henkilöille Gentemot enskilda personer | Kaikkiaan Samtliga | | |
| 1957 | 3 574 | 2 146 | 15 096 | 20 816 | 2 323 | 59 |
| 1958 | 1 377 | 5 238 | 24 202 | 30 817 | 857 | 50 |
| 1959 | 1 064 | 6 070 | 26 228 | 33 362 | 353 | 76 |
| 1960 | 1 045 | 6 064 | 28 595 | 35 704 | 388 | 92 |
| 1961 | 1 063 | 6 024 | 31 607 | 38 694 | 294 | 59 |
| 1962 | 953 | 6 079 | 32 945 | 39 977 | 244 | 64 |

¹⁾ Rekisteritoimiston toimesta suoritettuihin ml. ²⁾ Rekisterijärjestelmää muutettu. ³⁾ Kaikki saman perheen jäseniä koskevat korvausvaatimukset käsitellään tässä kunkin vuonna yhtenä tapauksena.

¹⁾ Inkl. registerbyrån. ²⁾ Systemet för registrering har förändrats. ³⁾ Alla ersättningskrav, som hänförelse sig till medlemmar av samma familj, betraktas här för varje år som ett fall.

Muist. Taulukko on uusittu. • Anm. Tabellen har förnyats.

100. Huoltoavun vaikutuspiiri vuosina 1938—62 Socialhjälpens verkningskrets åren 1938—62

| V u o s i Å r | Avunsaaaja Understödstagare | | | | Näillä perheenjäseniä Familjemedlemmar | | | Huoltoavustal osalliseksi tulleita yhteensä Sammanlagt antal pers., delaktiga av socialhjälp | %:na henki- kirjoitetun väestön keski- väkiluvusta 1 % av man- taisskriven medelfolk- mängd |
|------------------|--------------------------------|---------|----------------|--------|---|----------------|--------|---|--|
| | M | N Kv | Lapsia Barn | Summa | Avio- puoliso Make el. maka | Lapsia Barn | Summa | | |
| 1938..... | 6 372 | 8 545 | 1 224 | 16 141 | 1 438 | 3 440 | 4 878 | 21 019 | 8.3 |
| 1940..... | 6 477 | 9 375 | 805 | 16 657 | 1 564 | 3 306 | 4 870 | 21 527 | 8.1 |
| 1945..... | 2 540 | 4 346 | 163 | 7 049 | 311 | 770 | 1 081 | 8 130 | 2.6 |
| 1950..... | 3 032 | 5 932 | 511 | 9 475 | 502 | 2 386 | 2 888 | 12 363 | 3.3 |
| 1953..... | 4 490 | 7 361 | 772 | 12 623 | 954 | 3 855 | 4 809 | 17 432 | 4.4 |
| 1954..... | 4 512 | 7 735 | 797 | 13 044 | 910 | 3 898 | 4 808 | 17 852 | 4.5 |
| 1955..... | 4 810 | 7 103 | • | 11 913 | 2 323 | 4 897 | 7 220 | 19 133 | 4.7 |
| 1956..... | 5 163 | 7 429 | • | 12 592 | 2 337 | 5 156 | 7 493 | 20 085 | 4.8 |
| 1957..... | 6 180 | 7 697 | • | 13 877 | 2 830 | 6 276 | 9 106 | 22 983 | 5.4 |
| 1958..... | 10 281 | 9 371 | • | 19 652 | 4 672 | 9 392 | 14 064 | 33 716 | 7.7 |
| 1959..... | 10 545 | 10 397 | • | 20 942 | 4 782 | 9 469 | 14 251 | 35 193 | 7.9 |
| 1960..... | 9 330 | 10 593 | • | 19 923 | 4 024 | 9 021 | 13 045 | 32 968 | 7.3 |
| 1961..... | 8 255 | 9 963 | • | 18 218 | 3 446 | 7 766 | 11 212 | 29 430 | 6.4 |
| 1962..... | 8 041 | 9 937 | • | 17 978 | 3 150 | 7 249 | 10 399 | 28 377 | 6.0 |

Muist. Tilastoyksikkönä on v:sta 1955 lähtien perhe tai yksinäinen avunsaaja. Aikaisemmin noudatettiin tilastossa henkilöperiaatetta.

Anm. Statistisk enhet är från år 1955 familj eller enskild hjälpbehövande. Tidigare var individen statistisk enhet.

101. Laitoksissa huolletut huoltoavunsaajat vuonna 1962 Mottagare av socialhjälp, som erhållit vård i anstalt år 1962

A. Laitoksen ja hoitopäivien mukaan • Efter anstalt samt värddagar

| L a i t o s A n s t a l t | Huollettuja • Vårdade | | | | Hoitopäiviä • Värddagar | | | |
|--|-----------------------|-------------------|----------------|--------------|-------------------------|--------------------|----------------|------------------|
| | Miehiä Män | Naisia Kvinnor | Lapsia Barn | Summa | Miesten Män | Naisten Kvinnor | Lasten Barn | Summa |
| Kaikki laitokset • Samtliga anstalter | 3 016 | 6 012 | 560 | 9 588 | 428 176 | 1 134 557 | 14 346 | 1 577 079 |
| Kaupungin omat laitokset • Stadens egna anstalter | 2 483 | 4 472 | 411 | 7 366 | 363 171 | 904 555 | 10 272 | 1 277 998 |
| <i>Huoltolautakunnan alaiset laitokset</i> | | | | | | | | |
| <i>Anstalter, som underlyder vårdnämnden</i> | <i>618</i> | <i>1 917</i> | <i>—</i> | <i>2 535</i> | <i>133 787</i> | <i>477 351</i> | <i>—</i> | <i>611 138</i> |
| Koskelan sairaskoti ¹⁾ • Forsby sjukhem ¹⁾ | 422 | 1 214 | — | 1 636 | 82 961 | 232 922 | — | 315 883 |
| Kustaankartanon vanhainkoti • Gustafsgårds åldringshem | 157 | 798 | — | 955 | 44 131 | 244 429 | — | 288 560 |
| Tervalammen työlaitos • Tervalampi arbetsinrättning | 61 | — | — | 61 | 6 695 | — | — | 6 695 |
| <i>Sairaalat • Sjukhus</i> | <i>1 019</i> | <i>1 183</i> | <i>394</i> | <i>2 596</i> | <i>34 624</i> | <i>40 820</i> | <i>9 196</i> | <i>84 640</i> |
| <i>Mielisairaalat • Anstalter för sinnessjuka</i> | <i>983</i> | <i>1 534</i> | <i>19</i> | <i>2 536</i> | <i>194 760</i> | <i>386 384</i> | <i>1 076</i> | <i>582 220</i> |
| Muut laitokset • Andra anstalter | 817 | 1 974 | 164 | 2 955 | 65 005 | 230 002 | 4 074 | 299 081 |
| Vanhain- ja turvakodit • Ålderdomshem och asyler | 87 | 605 | 2 | 694 | 17 131 | 133 782 | 45 | 150 958 |
| Työkodit ja -siirtolat • Arbetshem och -kolonier | 7 | 7 | — | 14 | 357 | 488 | — | 845 |
| Sairaalat, parantolat yms. • Sjukhus, sanatorier o.dyl. | 625 | 1 307 | 159 | 2 091 | 24 539 | 53 365 | 3 766 | 81 670 |
| Mielisairaalat • Anstalter för sinnessjuka | 123 | 171 | 4 | 298 | 22 978 | 42 367 | 263 | 65 608 |

¹⁾ Hirvihaaran, Kulosaaren ja Torpan vanhainkodit ml.

²⁾ Inkl. Hirvihaara och Brändö åldringshem samt Åldringshemmet Torpet.

Muist. Huollettu sällyy vain kerran kunkin laitoksen ja laitosityhmän henkilölukuihin. — Lapset ovat alle 16 vuotiaita.

Anm. Varje vårdad person ingår endast en gång i siffrorna för en anstalt och grupp av anstalter. — Barnen är under 16 år.

B. Hoitoajan pituuden mukaan • Efter vårdtidens längd

| Avunsaajat Understödstagare | Hoitopäiviä • Vård dagar | | | | | | | |
|--------------------------------|--------------------------|-------|-------|--------|---------|---------|-------|-------|
| | 1-9 | 10-29 | 30-89 | 90-179 | 180-269 | 270-359 | 360- | Summa |
| Miehiä • Män | 326 | 703 | 692 | 301 | 127 | 121 | 746 | 3 016 |
| Naisia • Kvinnor | 474 | 1 073 | 1 059 | 536 | 318 | 354 | 2 198 | 6 012 |
| Lapsia • Barn | 162 | 235 | 141 | 20 | 2 | — | — | 560 |
| Summa | 962 | 2 011 | 1 892 | 857 | 447 | 475 | 2 944 | 9 588 |

102. Huoltoapua saaneet yksinäiset ja perheet vuosina 1958-62
Enskilda personer och familjer, som erhållit socialhjälp åren 1958-62

A. Päämiehen iän mukaan • Efter huvudmannens ålder

| Vuosi År | Ikä, vuotta • Ålder, år | | | | | | | | | | Summa |
|------------------|-------------------------|-------|-------|-------|-------|-------|-------|-------|-------|-------|--------|
| | 16-19 | 20-29 | 30-39 | 40-49 | 50-59 | 60-64 | 65-69 | 70-74 | 75-79 | 80-- | |
| Miehiä • Män | | | | | | | | | | | |
| 1958 | 258 | 1 674 | 2 293 | 2 266 | 1 964 | 603 | 451 | 345 | 256 | 171 | 10 281 |
| 1959 | 226 | 1 470 | 2 330 | 2 208 | 2 183 | 750 | 496 | 407 | 269 | 206 | 10 545 |
| 1960 | 170 | 1 068 | 1 942 | 1 891 | 2 085 | 741 | 509 | 446 | 276 | 202 | 9 330 |
| 1961 | 146 | 886 | 1 661 | 1 603 | 1 860 | 688 | 507 | 447 | 273 | 184 | 8 255 |
| 1962 | 172 | 842 | 1 516 | 1 544 | 1 828 | 752 | 523 | 393 | 276 | 195 | 8 041 |
| Naisia • Kvinnor | | | | | | | | | | | |
| 1958 | 181 | 773 | 1 016 | 1 363 | 1 529 | 802 | 788 | 1 011 | 896 | 1 012 | 9 371 |
| 1959 | 250 | 870 | 1 175 | 1 409 | 1 645 | 931 | 933 | 1 104 | 994 | 1 086 | 10 397 |
| 1960 | 239 | 881 | 1 176 | 1 334 | 1 634 | 988 | 1 012 | 1 144 | 1 055 | 1 130 | 10 593 |
| 1961 | 217 | 777 | 1 022 | 1 222 | 1 533 | 903 | 956 | 1 130 | 1 081 | 1 122 | 9 963 |
| 1962 | 259 | 809 | 1 028 | 1 172 | 1 487 | 840 | 1 017 | 1 116 | 1 059 | 1 150 | 9 937 |

B. Päämiehen siviilisäädyn mukaan • Efter huvudmannens civilstånd

| Vuosi År | Naimattomia Ogifta | | Naineita • Gifta | | | | Leskiä Änklingar, änkor | | Eronneita Frånskilda | | Summa |
|-------------|-----------------------|---------|-----------------------------|---------|---------------------------------|---------|----------------------------|---------|-------------------------|---------|--------|
| | | | yhdessä asuvia samboende | | erossa asuvia icke samboende | | M | N Kv | M | N Kv | |
| | M | N Kv | M | N Kv | M | N Kv | | | | | |
| 1958 | 3 228 | 4 099 | 4 641 | 31 | 576 | 616 | 541 | 2 972 | 1 295 | 1 653 | 19 652 |
| 1959 | 3 163 | 4 457 | 4 764 | 18 | 668 | 787 | 572 | 3 291 | 1 378 | 1 844 | 20 942 |
| 1960 | 2 754 | 4 357 | 4 003 | 21 | 633 | 959 | 577 | 3 396 | 1 363 | 1 860 | 19 923 |
| 1961 | 2 480 | 4 155 | 3 413 | 33 | 566 | 797 | 516 | 3 222 | 1 280 | 1 756 | 18 218 |
| 1962 | 2 493 | 4 148 | 3 138 | 12 | 591 | 878 | 523 | 3 113 | 1 296 | 1 786 | 17 978 |

C. Avuntarpeen pääsyyin mukaan • Efter huvudorsaken till understödsbehovet

| Vuosi År | Vanhuus Ålderdom | Miellsairaus ja vajaa- miellsyys Sinnessjuk- dom och sinnessöhät | Muu sairaus ja invalidi- teetti Annan sjuk- dom och invaliditet | Epäsosiaali- nen elämän- tapa Asociaalt liv | Työttömyys Arbetslöshet | Muu syy Annan orsak | Summa |
|-------------|---------------------|---|--|--|----------------------------|------------------------|--------|
| 1958 | 2 296 | 2 575 | 7 630 | 1 380 | 4 369 | 1 402 | 19 652 |
| 1959 | 2 800 | 2 710 | 8 744 | 1 637 | 3 370 | 1 681 | 20 942 |
| 1960 | 2 489 | 2 582 | 9 601 | 1 819 | 1 607 | 1 825 | 19 923 |
| 1961 | 3 028 | 2 585 | 8 623 | 1 843 | 524 | 1 615 | 18 218 |
| 1962 | 2 398 | 2 519 | 9 368 | 1 774 | 278 | 1 641 | 17 978 |

D. Huoltomuodon mukaan • Efter vårdform

| Vuosi År | Vain laitoshoido Endast anstalts- vård | | Vain yksityishoido Endast utacker- dering | | Vain kotiaavustus Endast hemunder- stöd | | Laitoshoido ja koti- avustus Anstaltsvård och hem- understöd | | Summa |
|-------------|--|---------|---|---------|---|---------|---|---------|--------|
| | M | N Kv | M | N Kv | M | N Kv | M | N Kv | |
| | 1958 | 2 020 | 3 228 | 2 | — | 6 230 | 4 342 | 2 029 | |
| 1959 | 2 109 | 3 322 | 2 | — | 5 926 | 4 679 | 2 508 | 2 396 | 20 942 |
| 1960 | 2 056 | 3 275 | — | — | 4 897 | 4 813 | 2 377 | 2 505 | 19 923 |
| 1961 | 1 877 | 3 112 | — | — | 4 230 | 4 499 | 2 148 | 2 352 | 18 218 |
| 1962 | 1 671 | 3 005 | — | — | 4 245 | 4 444 | 2 125 | 2 488 | 17 978 |

E. Perhetyypin mukaan v. 1962 • Efter familjetyp år 1962

| Perhetyyppi Familjetyp | Päämiehiä Huvudmän | Niistä sai • Därav erhöi | |
|---|-----------------------|--------------------------|-----------------------------|
| | | eläkettä pension | perhelisää familjelödrag |
| Yksinäinen mies ilman lapsia • Ensam man utan barn | 4 851 | 2 309 | — |
| Yksinäinen mies lapsineen • Ensam man med barn | 52 | 13 | — |
| Yksinäinen nainen ilman lapsia • Ensam kvinna utan barn | 8 197 | 6 439 | — |
| Yksinäinen nainen lapsineen • Ensam kvinna med barn | 1 728 | 68 | 127 |
| Aviopari ilman lapsia • Äkta par utan barn | 1 473 | 1) 1 068 | — |
| Aviopari lapsineen • Äkta par med barn | 1 677 | 1) 275 | 174 |
| Summa | 17 978 | 10 172 | 301 |

1) Jompikumpi aviopuolisoista tai molemmat. • 1) Endera av makarna eller båda.

F. Lasten lukumäärän mukaan v. 1962 • Efter barnantal år 1962

| Lasten lukumäärä Antal barn | Yksinäiset miehet Ensamma män | Yksinäiset naiset Ensamma kvinnor | | Avioparit Äkta par | Summa | Kaikkiaan lapsia Samtliga barn |
|--------------------------------|--|--------------------------------------|----------------|-----------------------|--------|---|
| | | Naimattomat Ogifta | Muut Övriga | | | |
| 0 | 4 851 | 3 760 | 4 437 | 1 473 | 14 521 | — |
| 1 | 31 | 343 | 521 | 550 | 1 445 | 1 445 |
| 2 | 13 | 37 | 488 | 488 | 1 026 | 2 052 |
| 3 | 6 | 5 | 205 | 310 | 526 | 1 578 |
| 4 | 2 | 3 | 126 | 329 | 460 | 2 174 |
| Summa | 4 903 | 4 148 | 5 777 | 3 150 | 17 978 | 7 249 |

103. Vanhainkodeissa hoidetut henkilöt vuosina 1958—62
I åldringshemmen vårdade personer åren 1958—62

| Vuosi År | Hoidokkeja • Interner | | | | | | | | | | | Summa | Hoitopäiviä Vårdagar | | |
|---|-----------------------|-------------------|-------------------------|-------|-------|-------|-------|-------|-------|-------|-------|-------|-------------------------|-------|---------|
| | Sukupuoli • Kön | | Ikä, vuotta • Ålder, år | | | | | | | | | | | | |
| | Miehiä Män | Naisia Kvinnor | —39 | 40—49 | 50—59 | 60—64 | 65—69 | 70—74 | 75—79 | 80—84 | 85—89 | | | 90—94 | 95— |
| <i>Koskelan sairaskoti 1) • Forsby sjukhem 1)</i> | | | | | | | | | | | | | | | |
| 1958 | 419 | 1 265 | 23 | 57 | 164 | 132 | 188 | 305 | 320 | 270 | 170 | 46 | 9 | 1 684 | 359 512 |
| 1959 | 439 | 1 383 | 27 | 60 | 146 | 144 | 190 | 314 | 394 | 308 | 187 | 42 | 10 | 1 822 | 381 937 |
| 1960 | 395 | 1 329 | 21 | 51 | 131 | 140 | 174 | 300 | 379 | 302 | 170 | 43 | 13 | 1 724 | 389 285 |
| 1961 | 389 | 1 189 | 18 | 44 | 121 | 134 | 144 | 275 | 354 | 276 | 160 | 44 | 8 | 1 578 | 352 921 |
| 1962 | 422 | 1 214 | 20 | 56 | 123 | 140 | 173 | 272 | 356 | 275 | 165 | 49 | 7 | 1 636 | 315 883 |
| <i>Kustaankartanon vanhainkoti • Gustafsgårds åldringshem</i> | | | | | | | | | | | | | | | |
| 1958 | 196 | 672 | — | 2 | 7 | 42 | 84 | 165 | 241 | 225 | 89 | 11 | 2 | 868 | 261 880 |
| 1959 | 193 | 734 | — | — | 6 | 39 | 82 | 176 | 256 | 246 | 101 | 19 | 2 | 927 | 268 638 |
| 1960 | 182 | 757 | — | — | 6 | 33 | 74 | 198 | 252 | 240 | 110 | 23 | 3 | 939 | 277 871 |
| 1961 | 175 | 817 | — | — | 9 | 29 | 86 | 185 | 281 | 245 | 131 | 22 | 4 | 992 | 277 789 |
| 1962 | 157 | 798 | — | — | 6 | 19 | 80 | 178 | 266 | 251 | 122 | 21 | 2 | 955 | 288 560 |

1) Hirvihaaran, Kulosaaren ja Torpan vanhainkodit ml.

1) Inkl. Hirvihaara och Brändö åldringshem samt Åldringshemmet Torpet.

104. Huollossa olleet irtolaiset ja päihdyttävien aineiden väärinkäyttäjät vuonna 1962

För vård omhändertagna lösdrivare och personer som missbrukat berusningsmedel år 1962

| | Irtolaiset Lösdrivare | | | Päihdyttävien aineiden väärinkäyttäjät Personer som missbrukat berusningsmedel | | | | | |
|---|--------------------------|---------|-----|---|---------|-----|----------------|---------|-------|
| | | | | Nuoret Unga personer | | | Muut Övriga | | |
| | M | N Kv | S:a | M | N Kv | S:a | M | N Kv | S:a |
| <i>A. Siviilisäädyn mukaan • Efter civilstånd</i> | | | | | | | | | |
| Naimattomia • Ogifta | 125 | 192 | 317 | 798 | 14 | 812 | 1 031 | 29 | 1 060 |
| Naineita • Gifta | 56 | 83 | 139 | 138 | 5 | 143 | 1 146 | 81 | 1 227 |
| Leskiä • Änklingar och änkor | 1 | 10 | 11 | — | — | — | 50 | 14 | 64 |
| Eronneita • Frånskilda | 21 | 44 | 65 | 2 | — | 2 | 398 | 48 | 446 |
| <i>Summa</i> | 203 | 329 | 532 | 938 | 19 | 957 | 2 625 | 172 | 2 797 |
| <i>B. Syntyperän mukaan • Efter börd</i> | | | | | | | | | |
| Aviosyntyisiä • Inom äktenskap födda | 200 | 304 | 504 | 924 | 18 | 942 | 2 523 | 163 | 2 686 |
| Aviottomia • Utom äktenskap födda | 1 | 22 | 23 | 13 | 1 | 14 | 89 | 7 | 96 |
| Tuntematon • Okänd | 2 | 3 | 5 | 1 | — | 1 | 13 | 2 | 15 |
| <i>Summa</i> | 203 | 329 | 532 | 938 | 19 | 957 | 2 625 | 172 | 2 797 |
| <i>C. Koulusivistyksen mukaan • Efter skolbildning</i> | | | | | | | | | |
| Ei mitään koulua • Ingen skola | 2 | 2 | 4 | 1 | — | 1 | 36 | 6 | 42 |
| Osa kansakoulua • Folkskola, delvis | 14 | 12 | 26 | 8 | — | 8 | 128 | 9 | 137 |
| Kansakoulu • Folkskola | 161 | 274 | 435 | 587 | 13 | 600 | 1 992 | 127 | 2 119 |
| Oppikoulua 1—4 lk. • Läroverk 1—4 kl. | 1 | 14 | 15 | 74 | 1 | 75 | 124 | 15 | 139 |
| Keskikoulu • Mellanskola | 10 | 11 | 21 | 68 | 1 | 69 | 87 | 8 | 95 |
| Oppikoulua 6—8 lk. • Läroverk 6—8 kl. | 2 | 2 | 4 | 20 | 1 | 21 | 23 | 2 | 25 |
| Ylioppilastutkinto • Studentexamen | — | 1 | 1 | 43 | 2 | 45 | 26 | — | 26 |
| Akateeminen loppitutk. • Akademisk slutexamen | — | — | — | 1 | — | 1 | 8 | — | 8 |
| Ammattiopetuslaitos, koulu • Yrkesutbildningsanstalt, skola | 12 | 11 | 23 | 133 | 1 | 134 | 192 | 5 | 197 |
| Ammattiopetuslaitos, opisto • Yrkesutbildningsanstalt, institut | — | — | — | 2 | — | 2 | 7 | — | 7 |
| Tuntematon • Okänd | 1 | 2 | 3 | 1 | — | 1 | 2 | — | 2 |
| <i>Summa</i> | 203 | 329 | 532 | 938 | 19 | 957 | 2 625 | 172 | 2 797 |
| <i>D. Huollossa olo • Under vård</i> | | | | | | | | | |
| Ensi kertaa • Första gången | 87 | 78 | 165 | 655 | 16 | 671 | 526 | 31 | 557 |
| Jo aikaisempina vuosina • Redan under tidigare år | 116 | 251 | 367 | 283 | 3 | 286 | 2 099 | 141 | 2 240 |
| <i>Summa</i> | 203 | 329 | 532 | 938 | 19 | 957 | 2 625 | 172 | 2 797 |

Muist. Päihdyttävien aineiden väärinkäyttäjien huollosta 10. 2. 1961 annetulla, 1. 1. 1962 voimaantulleella lailla uusittiin alkoholilaki (60/36) ja juopuneina tavattujen nuorten henkilöiden raittiushuollosta annettu laki (342/47). Nuorilla väärinkäyttäjillä tarkoitetaan tässä niitä 18—24 vuotiaita, joihin on sovellettu uuden lain 1 §:n 2 momenttia. Vuonna 1962 huoltoon joutuneista oli 3 käyttänyt väärin morfiinia, heroiinia yms. ja 19 henkilöä muuta lääkeainetta.

Anm. I lagen om vården av personer, som missbrukat berusningsmedel, den 10. 2. 1961 och vilken trädde i kraft 1. 1. 1962, förnyades lagen om alkoholister (60/36) samt lagen om nykterhetsvård av unga personer som anträffats druckna (342/47). Med unga personer som missbrukat berusningsmedel avses här 18—24 åringar på vilka tillämpats 1 § 2 mom. i den nya lagen. Av dem som år 1962 erhållit vård hade 3 missbrukat morfin, heroin m.m. samt 19 läkemedel av annat slag.

*E. Irtolaiset huollon pääperusteen ja viime huoltotoimenpiteen sekä iän mukaan
Lösdrivare efter den huvudsakliga grunden för och arten av den senaste vårdåtgärden samt efter ålder*

| | Huollon peruste • Grunden för vårdåtgärden | | | | | | | | | | Kalkki irtolaiset Samtliga lösdrivare | | |
|---|--|-----------|--|------------|-------------------|----------|-------------------------------------|-----------|--------------|----------|--|------------|------------|
| | Kuljeksiva elämä Kringstry- kande liv | | Työn vierok- suminen Arbets- ovilja | | Kerjuu Tiggeri | | Ammatti- haureus Prostitution | | Muu Annan | | M | N Kv | Summa |
| | M | N Kv | M | N Kv | M | N Kv | M | N Kv | M | N Kv | | | |
| <i>Huoltotoimenpide • Vårdåtgärd</i> | | | | | | | | | | | | | |
| Varoitus • Varning | 6 | 1 | 6 | 10 | — | — | — | 5 | 3 | — | 15 | 16 | 31 |
| Kotikuntaan lähettäminen • För- sändning till hemorten | 11 | 5 | 4 | 8 | — | — | — | 4 | 4 | — | 19 | 17 | 36 |
| Irtolaisvalvonta • Lösdriveriöver- vakning | 10 | 18 | 54 | 60 | 1 | 1 | — | 41 | 58 | 1 | 123 | 121 | 244 |
| Työlaitos • Arbetsinrättning | 3 | 17 | 13 | 53 | — | — | — | 11 | 3 | 1 | 19 | 82 | 101 |
| Pakkotyö • Tvångsarbete | — | 3 | 1 | 5 | — | — | — | 1 | — | — | 1 | 9 | 10 |
| Jälkivalvonta • Efteruppsikt | 6 | 15 | 8 | 50 | — | — | — | 19 | 12 | — | 26 | 84 | 110 |
| Ei toimenpidettä • Ingen åtgärd | — | — | — | — | — | — | — | — | — | — | — | — | — |
| <i>Summa</i> | <i>36</i> | <i>59</i> | <i>86</i> | <i>186</i> | <i>1</i> | <i>1</i> | <i>—</i> | <i>81</i> | <i>80</i> | <i>2</i> | <i>203</i> | <i>329</i> | <i>532</i> |
| <i>Ikä, vuotta • Ålder, år</i> | | | | | | | | | | | | | |
| 18—20 | 4 | 11 | 3 | 24 | — | — | — | 5 | 2 | — | 9 | 40 | 49 |
| 21—24 | 9 | 16 | 10 | 30 | — | — | — | 27 | 10 | 1 | 29 | 74 | 103 |
| 25—29 | 7 | 10 | 17 | 15 | — | — | — | 13 | 7 | — | 31 | 38 | 69 |
| 30—39 | 10 | 17 | 20 | 53 | — | — | — | 17 | 22 | — | 52 | 87 | 139 |
| 40—49 | 4 | 4 | 22 | 41 | — | — | — | 11 | 15 | 1 | 41 | 57 | 98 |
| 50—59 | 2 | — | 13 | 20 | — | — | — | 7 | 18 | — | 33 | 27 | 60 |
| 60— | — | 1 | 1 | 3 | 1 | 1 | — | 1 | 6 | — | 8 | 6 | 14 |
| <i>Summa</i> | <i>36</i> | <i>59</i> | <i>86</i> | <i>186</i> | <i>1</i> | <i>1</i> | <i>—</i> | <i>81</i> | <i>80</i> | <i>2</i> | <i>203</i> | <i>329</i> | <i>532</i> |

*F. Nuoret päihdyttävien aineiden väärinkäyttäjät huollon pääperusteen ja viime huoltotoimenpiteen
sekä iän mukaan*

*Unga personer som missbrukat berusningsmedel efter den huvudsakliga grunden för och arten av
senaste vårdåtgärd samt efter ålder*

| | Huollon peruste • Grunden för vårdåtgärden | | | | | | | | |
|---|--|-----------|------------|--------------------------------|----------|----------|------------|-----------|------------|
| | Päihtymystapaukset Fall av berusning | | | Vahingollisuus Skadegörelse | | | Summa | | |
| | M | N Kv | S:a | M | N Kv | S:a | M | N Kv | S:a |
| <i>Huoltotoimenpide • Vårdåtgärd</i> | | | | | | | | | |
| Neuvonta ja ohjaus • Rådgivning och handledn. | 797 | 17 | 814 | — | — | — | 797 | 17 | 814 |
| Valvonta • Uppsikt | 139 | 2 | 141 | 2 | — | 2 | 141 | 2 | 143 |
| <i>Summa</i> | <i>936</i> | <i>19</i> | <i>955</i> | <i>2</i> | <i>—</i> | <i>2</i> | <i>938</i> | <i>19</i> | <i>957</i> |
| <i>Ikä, vuotta • Ålder, år</i> | | | | | | | | | |
| 18—20 | 274 | 6 | 280 | — | — | — | 274 | 6 | 280 |
| 21—24 | 662 | 13 | 675 | 2 | — | 2 | 664 | 13 | 677 |
| <i>Summa</i> | <i>936</i> | <i>19</i> | <i>955</i> | <i>2</i> | <i>—</i> | <i>2</i> | <i>938</i> | <i>19</i> | <i>957</i> |

G. Muut päihdyttävien aineiden väärinkäyttäjät huollon pääperusteen ja viime huoltotoimenpiteen mukaan

Övriga personer som missbrukat berusningsmedel efter den huvudsakliga grunden för och arten av den senaste vårdåtgärden

| Huollon peruste Grunden för vårdåtgärden | Huoltotoimenpide • Vårdåtgärd | | | | | | | | | | | | | | Summa | | |
|--|--|-----------|---------------------|-----------|-------------------------------|----------|------------------------------|-----------|--|----------|-------------------------------|-----------|--------------|------------|--------------|--|--|
| | Neuvonta ja ohjaus Rädgivning och handledn. | | Valvonta Uppsikt | | Huoltolahjoito Anstaltvård | | | | Saraala- tai muu laitos- hoito Sjukhus- eller annan anstaltvård | | Jälkivalvonta Efterrupsikt | | | | | | |
| | | | | | Päätös Beslut | | Täytäntönpantu Verkställd | | | | | | | | | | |
| | M | N Kv | M | N Kv | M | N Kv | M | N Kv | M | N Kv | M | N Kv | M | N Kv | S:a | | |
| Vaarallisuus • Farlig för sig själv eller andra | — | — | 1 | — | 1 | — | 1 | — | — | — | 12 | — | 15 | — | 15 | | |
| Rattijuoppous • Rattifylleri | 6 | — | — | — | — | — | — | — | — | — | — | — | 6 | — | 6 | | |
| Häiriö tai pahennus • Störande eller för- argelseväckande uppträdande | 96 | 11 | 432 | 33 | 110 | 2 | 168 | 17 | 5 | — | 247 | 15 | 1 058 | 78 | 1 136 | | |
| Päihtymystapaukset • Fall av berusning | 307 | 15 | 638 | 52 | 50 | 7 | 94 | 9 | 4 | — | 137 | 5 | 1 230 | 88 | 1 318 | | |
| Elatusvelvollisuuden laiminlyönti • För- summad försörjningsplikt | 9 | — | 21 | 2 | 2 | — | 3 | — | — | — | 6 | — | 41 | 2 | 43 | | |
| Ansioyön laiminlyönti • Försummande av förvärvsarbete | 1 | — | 4 | — | — | — | 2 | — | — | — | — | — | 7 | — | 7 | | |
| Rasitus • Fallar till last | 2 | — | 14 | — | — | — | 2 | 1 | — | — | 2 | — | 20 | 1 | 21 | | |
| Huoltoavun tarve • Behov av socialhjälp | 1 | — | 2 | 2 | — | — | 2 | — | — | — | 1 | — | 6 | 2 | 8 | | |
| Vapaaehtoisuus • Frivilligt i inrättning .. | — | — | 13 | — | 4 | — | 205 | — | 16 | 1 | 4 | — | 242 | 1 | 243 | | |
| Summa | 422 | 26 | 1 125 | 89 | 167 | 9 | 477 | 27 | 25 | 1 | 409 | 20 | 2 625 | 172 | 2 797 | | |

H. Muut päihdyttävien aineiden väärinkäyttäjät huollon pääperusteen ja iän mukaan

Övriga personer som missbrukat berusningsmedel efter den huvudsakliga grunden för vårdåtgärden samt efter ålder

| Huollon peruste Grunden för vårdåtgärden | Ikä, vuotta • Ålder, år | | | | | | | | | | | | | |
|--|-------------------------|----------|-----------|----------|------------|----------|------------|-----------|------------|-----------|------------|-----------|------------|-----------|
| | 18—20 | | 21—24 | | 25—29 | | 30—39 | | 40—49 | | 50—59 | | 60— | |
| | M | N Kv | M | N Kv | M | N Kv | M | N Kv | M | N Kv | M | N Kv | M | N Kv |
| Vaarallisuus • Farlig för sig själv eller andra | — | — | 2 | — | 1 | — | 4 | — | 7 | — | 1 | — | — | — |
| Rattijuoppous • Rattifylleri | — | — | — | — | — | — | 4 | — | 1 | — | 1 | — | — | — |
| Häiriö tai pahennus • Störande eller för- argelseväckande uppträdande | 2 | 1 | 28 | — | 75 | — | 318 | 19 | 325 | 28 | 241 | 23 | 69 | 7 |
| Päihtymystapaukset • Fall av berusning | 10 | 1 | 41 | — | 153 | 1 | 375 | 11 | 321 | 34 | 257 | 32 | 73 | 9 |
| Elatusvelvollisuuden laiminlyönti • För- summad försörjningsplikt | — | — | 4 | — | 7 | — | 20 | — | 6 | 1 | 4 | 1 | — | — |
| Ansioyön laiminlyönti • Försummande av förvärvsarbete | — | — | — | — | — | — | 5 | — | 2 | — | — | — | — | — |
| Rasitus • Fallar till last | — | — | — | — | 2 | — | 8 | — | 7 | 1 | 2 | — | 1 | — |
| Huoltoavun tarve • Behov av socialhjälp | — | — | — | — | — | — | 1 | 1 | 3 | 1 | 2 | — | — | — |
| Vapaaehtoisuus • Frivilligt i inrättning .. | 1 | — | 10 | 1 | 15 | — | 75 | — | 83 | — | 48 | — | 10 | — |
| Summa | 13 | 2 | 85 | 1 | 253 | 1 | 810 | 31 | 755 | 65 | 556 | 56 | 153 | 16 |

105. Huollossa olleet irtolaiset ja päihdyttävien aineiden väärinkäyttäjät vuosina 1940—62

För vård omhändertagna lösdrivare och personer som missbrukat berusningsmedel åren 1940—62

*A. Irtolaiset huollon pääperusteen ja viime huoltotoimenpiteen mukaan
Lösdrivare efter den huvudsakliga grunden för och arten av den senaste vårdåtgärden*

| Vuosi År | Huollon peruste Grunden för vårdåtgärden | | | | | Huoltotoimenpide Vårdåtgärd | | | | | | | Summa |
|-------------------------|---|------------------------------------|-------------------|------------------------------|---------------------------|--------------------------------|---|--|-------------------------------|--------------------------|-------------------------------|----------------------------------|-------|
| | Kuljeksiva elämä- Kringstrykande liv | Työn viroksuminen Arbetsovillja | Kerjuu Tiggeri | Ammatthareus Prostitution | Muu peruste Aman grund | Varoitus Varning | Kotikuntaan lähettä- minen Försändning till hemorten | Irtolaisvalvonta Lösdriverivervakn. | Työläitos Arbetsinrättning | Pakkotyö Tvångsarbete | Jalkivalvonta Efteruppsikt | Ei toimenpidettä Ingen åtgärd | |
| <i>Miehiä • Män</i> | | | | | | | | | | | | | |
| 1940 | 9 | 7 | 56 | — | 73 | 31 | 1 | 24 | 26 | 15 | 37 | 11 | 145 |
| 1945 | 10 | 17 | 5 | — | 39 | 25 | 5 | 2 | 9 | 2 | 24 | 4 | 71 |
| 1950 | 56 | 64 | 8 | — | 90 | 29 | 27 | 74 | 56 | 9 | 23 | — | 218 |
| 1955 | 64 | 189 | 5 | — | 111 | 11 | 23 | 161 | 92 | 2 | 79 | 1 | 369 |
| 1958 | 43 | 148 | 4 | — | 78 | 22 | 16 | 135 | 49 | 3 | 48 | — | 273 |
| 1959 | 52 | 138 | 3 | — | 45 | 20 | 10 | 129 | 36 | 5 | 38 | — | 238 |
| 1960 | 33 | 115 | 1 | — | 55 | 13 | 9 | 123 | 31 | 2 | 26 | — | 204 |
| 1961 | 21 | 94 | 4 | — | 59 | 12 | 10 | 104 | 21 | 1 | 30 | — | 178 |
| 1962 | 36 | 86 | 1 | — | 80 | 15 | 19 | 123 | 19 | 1 | 26 | — | 203 |
| <i>Naisia • Kvinnor</i> | | | | | | | | | | | | | |
| 1940 | — | — | 1 | 539 | 11 | 149 | 5 | 122 | 114 | 59 | 58 | 44 | 551 |
| 1945 | 46 | 87 | 2 | 413 | — | 61 | 32 | 92 | 167 | 43 | 142 | 11 | 548 |
| 1950 | 41 | 39 | 1 | 464 | 2 | 39 | 29 | 146 | 183 | 23 | 124 | 3 | 547 |
| 1955 | 60 | 177 | 2 | 323 | 5 | 21 | 30 | 132 | 233 | 19 | 132 | — | 567 |
| 1958 | 83 | 246 | — | 137 | 5 | 27 | 17 | 144 | 149 | 13 | 121 | — | 471 |
| 1959 | 102 | 281 | 1 | 75 | 3 | 31 | 22 | 149 | 136 | 4 | 120 | — | 462 |
| 1960 | 78 | 225 | — | 115 | 4 | 26 | 19 | 138 | 94 | 10 | 135 | — | 422 |
| 1961 | 74 | 190 | — | 104 | 4 | 22 | 17 | 108 | 97 | 8 | 120 | — | 372 |
| 1962 | 59 | 186 | 1 | 81 | 2 | 16 | 17 | 121 | 82 | 9 | 84 | — | 329 |

*B. Päihdyttävien aineiden väärinkäyttäjät huollon pääperusteen mukaan
Personer, som missbrukat berusningsmedel efter den huvudsakliga grunden för vårdåtgärden*

| Vuosi År | Huollon peruste • Grunden för vårdåtgärden | | | | | | | | | | | | Summa |
|---------------------|--|--------------------------------|-------|---|-----------------------------|--|---|--|---|-----------------------------|--|---|-------|
| | Nuoret • Unga personer | | | Muut • Övriga | | | | | | | | | |
| | Päihtymystapaukset Fall av berusning | Vahingollisuus Skadegörelse | Summa | Vaarallisuus Farlig för sig själv eller andra | Rattijuopous Rattfylleri | Häiriö tai pahennus Störande eller förgärlig- väckande uppträdande | Päihtymystapaukset Fall av berusning | Elatusvelvollisuuden laiminlyönti Försummad försörjnings- plikt | Anstiyön laiminlyönti Försummande av för- vårarbete | Rasitus Faller till last | Huoltoavun tarve Behov av socialhjälp | Vapaaehtoisuus Frivilligt i inrättning | |
| <i>Miehiä • Män</i> | | | | | | | | | | | | | |
| 1940 | • | • | • | 20 | • | 175 | 207 | 68 | • | 44 | 17 | 2 | 533 |
| 1945 | • | • | • | 8 | • | 335 | 798 | 107 | • | 138 | 12 | 49 | 1 447 |
| 1950 | 784 | • | 784 | 69 | • | 1 003 | 1 716 | 162 | • | 95 | 11 | 20 | 3 076 |
| 1955 | 688 | • | 688 | 74 | • | 1 197 | 1 547 | 90 | • | 38 | 14 | 246 | 3 206 |
| 1958 | 720 | • | 720 | 43 | • | 1 177 | 1 368 | 70 | • | 38 | 31 | 269 | 2 996 |
| 1959 | 790 | • | 790 | 25 | • | 1 145 | 940 | 64 | • | 35 | 23 | 243 | 2 475 |
| 1960 | 770 | • | 770 | 10 | • | 975 | 1 265 | 58 | • | 23 | 31 | 223 | 2 585 |
| 1961 | 838 | • | 838 | 11 | • | 928 | 1 520 | 29 | • | 19 | 10 | 237 | 2 754 |
| 1962 | 936 | 2 | 938 | 15 | 6 | 1 058 | 1 230 | 41 | 7 | 20 | 6 | 242 | 2 625 |

Jatkoa • Fortsättning

Jatkoa • Fortsättning

| Vuosi År | Huollon peruste • Grunden för vårdåtgärden | | | | | | | | | | | | |
|-------------------------|--|--------------------------------|-------|---|------------------------------|---|---|--|---|-----------------------------|--|---|-------|
| | Nuoret • Unga personer | | | Muut • Övriga | | | | | | | | | |
| | Päihtymystapaukset Fall av berusning | Vähingollisuus Skadegörelse | Summa | Vaarallisuus Farlig för sig själv eller andra | Rattijuoppous Rattfylleri | Häiriö tai pahennus Störande eller förgärlse väckande uppträdande | Päihtymystapaukset Fall av berusning | Elatusveivollisuuden laiminyöti Försummad försörjnings- plikt | Ansiotyön laiminlyönti Försummande av för- värsarbete | Rasitus Faller till last | Huoltoavun tarve Behov av socialhjälp | Vapaaehtoisuus Frivilligt i inrättning | Summa |
| <i>Naisia • Kvinnor</i> | | | | | | | | | | | | | |
| 1940 | • | • | • | — | • | 6 | 5 | 1 | • | 1 | 1 | — | 14 |
| 1945 | • | • | • | 1 | • | 38 | 149 | 5 | • | 5 | — | — | 198 |
| 1950 | 14 | • | 14 | 2 | • | 142 | 188 | 1 | • | 4 | 1 | — | 338 |
| 1955 | 20 | • | 20 | 3 | • | 95 | 162 | 2 | • | 4 | 2 | 8 | 276 |
| 1958 | 22 | • | 22 | — | • | 108 | 137 | 4 | • | 4 | 2 | 15 | 270 |
| 1959 | 18 | • | 18 | 1 | • | 107 | 84 | 3 | • | 3 | 1 | 9 | 207 |
| 1960 | 24 | • | 24 | 2 | • | 80 | 99 | 1 | • | 2 | 3 | 12 | 200 |
| 1961 | 15 | • | 15 | 3 | • | 63 | 110 | 1 | • | — | 2 | 10 | 189 |
| 1962 | 19 | — | 19 | — | — | 78 | 88 | 2 | — | 1 | 2 | 1 | 172 |

C. Päihdyttävien aineiden väärinkäyttäjät viime huoltotoimenpiteen mukaan
Personer som missbrukat berusningsmedel efter arten av den senaste vårdåtgärden

| Vuosi År | Huoltotoimenpide • Vårdåtgärd | | | | | | | | | | | |
|-------------------------|---|---------------------|-------|---|---------------------|------------------------------|------------------------------------|---|--------------------------------|----------------------------|-------|--|
| | Nuoret • Unga personer | | | Muut • Övriga | | | | | | | | |
| | Neuvonta ja ohjaus Rådgivning och hand- ledning | Valvonta Uppsikt | Summa | Neuvonta ja ohjaus Rådgivning och hand- ledning | Valvonta Uppsikt | Huoltolahoito Anstaltvård | | Sairaala- tai muu laitoshoito Sjukhus- eller annan anstaltvård | Jälkivalvonta Efter uppsikt | | Summa | |
| | | | | | | Päätös Beslut | Täytäntöön- pantu Verkställd | | Määrätty Förordnad | Vapaaehtoinen Frivillig | | |
| <i>Miehiä • Man</i> | | | | | | | | | | | | |
| 1940 | • | • | • | 153 | 237 | 1 | 12 | • | 130 | — | 533 | |
| 1945 | • | • | • | 903 | 324 | 60 | 76 | • | 84 | — | 1 447 | |
| 1950 | 573 | 211 | 784 | 1 157 | 992 | 436 | 190 | • | 286 | 15 | 3 076 | |
| 1955 | 585 | 103 | 688 | 789 | 1 140 | 299 | 391 | • | 428 | 159 | 3 206 | |
| 1958 | 604 | 116 | 720 | 747 | 1 139 | 201 | 330 | • | 385 | 194 | 2 996 | |
| 1959 | 652 | 138 | 790 | 337 | 1 102 | 221 | 339 | • | 308 | 168 | 2 475 | |
| 1960 | 666 | 104 | 770 | 381 | 1 037 | 402 | 339 | • | 262 | 164 | 2 585 | |
| 1961 | 726 | 112 | 838 | 494 | 1 033 | 313 | 319 | • | 392 | 203 | 2 754 | |
| 1962 | 797 | 141 | 938 | 422 | 1 125 | 167 | 477 | 25 | 409 | • | 2 625 | |
| <i>Naisia • Kvinnor</i> | | | | | | | | | | | | |
| 1940 | • | • | • | 6 | 5 | — | — | • | 3 | — | 14 | |
| 1945 | • | • | • | 130 | 67 | 1 | — | • | — | — | 198 | |
| 1950 | 13 | 1 | 14 | 112 | 135 | 27 | 22 | • | 42 | — | 338 | |
| 1955 | 18 | 2 | 20 | 55 | 138 | 19 | 34 | • | 24 | 6 | 276 | |
| 1958 | 21 | 1 | 22 | 53 | 125 | 22 | 22 | • | 37 | 11 | 270 | |
| 1959 | 16 | 2 | 18 | 23 | 93 | 32 | 24 | • | 28 | 7 | 207 | |
| 1960 | 21 | 3 | 24 | 24 | 85 | 33 | 30 | • | 21 | 7 | 200 | |
| 1961 | 11 | 4 | 15 | 26 | 86 | 22 | 11 | • | 34 | 10 | 189 | |
| 1962 | 17 | 2 | 19 | 26 | 89 | 9 | 27 | 1 | 20 | • | 172 | |

109. Lastensuojelulautakunnan huostaan otetut lapset vuosina 1956—62
Av barnskyddsnämnden omhändertagna barn åren 1956—62

A. Huostaanottamisen syyn mukaan v. 1962 • Efter orsaken till omhändertagandet år 1962

| Vuosi ja lapsen huostaanottamisen syy År och orsaken till omhändertagandet | Kalkki huostaan otetut lapset Samtliga omhändertagna barn | | | Niistä • Därav | | | | | |
|--|--|--|--------------|---|--|--------------|---|--|------------|
| | | | | Huoltoja tarvitsevia lapsia Barn i behov av vård | | | Suojelukasvatusta tarvitsevia lapsia Barn i behov av skyddsopfostran | | |
| | Aviosyn- tyisiä Inom äkten- skap födda | Aviotto- mia Utom äkten- skap födda | Summa | Aviosyn- tyisiä Inom äkten- skap födda | Aviotto- mia Utom äkten- skap födda | Summa | Aviosyn- tyisiä Inom äkten- skap födda | Aviotto- mia Utom äkten- skap födda | Summa |
| 1962 | | | | | | | | | |
| Lapsen • Barnets | | | | | | | | | |
| salraus • sjukdom | 40 | 47 | 87 | 39 | 46 | 85 | 1 | 1 | 2 |
| mielisairaus • sinnessjukdom | — | — | — | — | — | — | — | — | — |
| vajaamielisyyss • sinnesslöhet | 275 | 32 | 307 | 275 | 32 | 307 | 1 | — | 1 |
| muu sielullinen poikkeavuus • annan psykisk defekt | 45 | 9 | 54 | 45 | 9 | 54 | — | — | — |
| sokeus • blindhet | — | 1 | 1 | — | 1 | 1 | — | — | — |
| kuurous • dövhet | 1 | — | 1 | 1 | — | 1 | — | — | — |
| rajarikkoisuus • vanförhet | 2 | — | 2 | 2 | — | 2 | — | — | — |
| sopimaton ansiotoimi • olampligt för- värvsarbete | — | — | — | — | — | — | — | — | — |
| koulunkäynnin laiminlyönti • försum- mande av sin skolgång | 17 | 1 | 18 | 3 | 1 | 4 | 14 | — | 14 |
| koulun järjestyksen rikkominen • stö- rande av skolans ordning | 2 | — | 2 | — | — | — | 2 | — | 2 |
| rangaistava teko • straffbar handling .. | 74 | 29 | 103 | 4 | 2 | 6 | 74 | 29 | 103 |
| kerjääminen • tiggeri | 2 | — | 2 | 1 | — | 1 | 1 | — | 1 |
| irtolaisuus • lösdriveri | 83 | 15 | 98 | 6 | 3 | 9 | 83 | 15 | 98 |
| tapaaminen juopuneena • anträffad i berusat tillstånd | 8 | 4 | 12 | 2 | — | 2 | 7 | 4 | 11 |
| Vanhempien • Föräldrarnas | | | | | | | | | |
| kuolema • död | 116 | 33 | 149 | 115 | 33 | 148 | 1 | — | 1 |
| vähent. työkyky • minsk. arbetsförmåga | 1 | — | 1 | 1 | — | 1 | — | — | — |
| salraus • sjukdom | 485 | 159 | 644 | 484 | 158 | 642 | 1 | 1 | 2 |
| mielisairaus • sinnessjukdom | 60 | 21 | 81 | 60 | 21 | 81 | — | — | — |
| vajaamielisyyss • sinnesslöhet | 2 | 3 | 5 | 2 | 3 | 5 | — | — | — |
| ansiotyö • förvärvsarbete | 47 | 165 | 212 | 47 | 165 | 212 | — | — | — |
| hoidon laiminlyönti • försummande av vård | 76 | 25 | 101 | 75 | 25 | 100 | 1 | — | 1 |
| kasvatuskyyv. puute • odugl. som uppfostr. | 59 | 35 | 94 | 59 | 35 | 94 | — | — | — |
| lapsen hylkääminen • övergiv. av barnet | 74 | 103 | 177 | 74 | 103 | 177 | — | — | — |
| työhaluttomuus • arbetsovillja | — | 1 | 1 | — | 1 | 1 | — | — | — |
| huolimattomuus • värdslöshet | 11 | 15 | 26 | 11 | 15 | 26 | — | — | — |
| juoppous • dryckenskap | 104 | 20 | 124 | 104 | 20 | 124 | — | — | — |
| irtolaisuus • lösdriveri | 7 | 19 | 26 | 7 | 19 | 26 | — | — | — |
| vankilassa olo • vistelse i fängelse | 25 | 11 | 36 | 25 | 11 | 36 | — | — | — |
| lapsen pahoinpit. • misshandel av barnet | 6 | 3 | 9 | 6 | 3 | 9 | — | — | — |
| koulunkäynnin estäminen • hindrande av skolgång | — | — | — | — | — | — | — | — | — |
| työnpuute • arbetsbrist | 2 | 1 | 3 | 2 | 1 | 3 | — | — | — |
| asuntovaikeudet • bostadssvårigheter .. | 591 | 699 | 1 290 | 590 | 699 | 1 289 | 2 | — | 2 |
| avio- tai asumusero • skilsmässa eller hemskillnad | 25 | — | 25 | 25 | — | 25 | — | — | — |
| elatusvelvollisuuden laiminlyönti • för- summande av försörjningsskyldighet | 116 | 50 | 166 | 116 | 50 | 166 | — | — | — |
| Muu syy • Annan orsak | 250 | 91 | 341 | 111 | 70 | 181 | 140 | 21 | 161 |
| Summa | 2 606 | 1 592 | 4 198 | 2 292 | 1 526 | 3 818 | 328 | 71 | 399 |
| 1961 | 2 554 | 1 561 | 4 115 | 2 233 | 1 504 | 3 737 | 332 | 64 | 396 |
| 1960 | 2 443 | 1 508 | 3 951 | 2 158 | 1 442 | 3 600 | 293 | 72 | 365 |
| 1959 | 2 204 | 1 370 | 3 574 | 1 932 | 1 302 | 3 234 | 280 | 71 | 351 |
| 1958 | 2 156 | 1 263 | 3 419 | 1 889 | 1 202 | 3 091 | 279 | 64 | 343 |
| 1957 | 2 138 | 1 227 | 3 365 | 1 868 | 1 163 | 3 031 | 276 | 66 | 342 |
| 1956 | 2 127 | 1 210 | 3 337 | 1 863 | 1 146 | 3 009 | 269 | 68 | 337 |

Ks. muist. s. 131. • Se anm. på s. 131.

B. län mukaan v. 1962 • Efter ålder år 1962

| Lapsen ikä, vuotta Barnets ålder, år | Kaikki huostaan otetut lapset Samtliga omhändertagna barn | | | Niistä • Därav | | | | | |
|---|--|--------------------|-------|---|--------------------|-------|---|--------------------|-------|
| | | | | Huoltoon tarvitsevia lapsia Barn i behov av vård | | | Suojelukasvatusta tarvitsevia lapsia Barn i behov av skyddsopfostran | | |
| | Poikia Gossar | Tyttöjä Flickor | Summa | Poikia Gossar | Tyttöjä Flickor | Summa | Poikia Gossar | Tyttöjä Flickor | Summa |
| Alle 2 • Under 2 | 265 | 237 | 502 | 265 | 237 | 502 | — | — | — |
| 2—6 | 642 | 541 | 1 183 | 642 | 541 | 1 183 | — | — | — |
| 7—8 | 227 | 208 | 435 | 227 | 208 | 435 | 1 | — | 1 |
| 9—12 | 464 | 369 | 833 | 421 | 367 | 788 | 44 | 2 | 46 |
| 13—15 | 419 | 286 | 705 | 294 | 260 | 554 | 131 | 32 | 163 |
| 16—17 | 192 | 154 | 346 | 118 | 97 | 215 | 77 | 59 | 136 |
| 18— | 117 | 77 | 194 | 81 | 60 | 141 | 36 | 17 | 53 |
| ikä tuntematon • Åldern okänd | — | — | — | — | — | — | — | — | — |
| Summa | 2 326 | 1 872 | 4 198 | 2 048 | 1 770 | 3 818 | 289 | 110 | 399 |

C. Vanhempien ammatin mukaan v. 1962 • Efter föräldrarnas yrke år 1962

| Vanhempien ammatti Föräldrarnas yrke | Kaikki huostaan otetut lapset Samtliga omhändertagna barn | | | Niistä • Därav | | | | | |
|--|--|---|-------|---|---|-------|---|---|-------|
| | | | | Huoltoon tarvitsevia lapsia Barn i behov av vård | | | Suojelukasvatusta tarvitsevia lapsia Barn i behov av skyddsopfostran | | |
| | Avio- syntyisiä Inom äkten- skap födda | Avio- tomia Utom äkten- skap födda | Summa | Avio- syntyisiä Inom äkten- skap födda | Avio- tomia Utom äkten- skap födda | Summa | Avio- syntyisiä Inom äkten- skap födda | Avio- tomia Utom äkten- skap födda | Summa |
| Virkamiehiä ja vapaiden ammattien harjoittajia • Tjänstemän o. idkare av fria yrken | 150 | 7 | 157 | 134 | 6 | 140 | 16 | 1 | 17 |
| Henkilöitä, joiden toimiala oli maanviljelys sivuelinkeinoineen • Med jordbruk och dess binäringar sysselsatta personer | 36 | 18 | 54 | 33 | 18 | 51 | 4 | — | 4 |
| Itsenäisiä liikkeenharjoittajia • Självständiga affärsidkare | 111 | 69 | 180 | 92 | 62 | 154 | 20 | 7 | 27 |
| Liikeapulaisia ja työnohjohtajia • Affärsbiträden och arbetsledare | 323 | 248 | 571 | 281 | 238 | 519 | 44 | 10 | 54 |
| Tehdas- ym. ammattityöntekijöitä • Fabriks- o.a. yrkesarbetare | 1 411 | 520 | 1 931 | 1 241 | 501 | 1 742 | 175 | 21 | 196 |
| Muita työntekijöitä • Andra arbetare | 313 | 157 | 470 | 279 | 150 | 429 | 38 | 9 | 47 |
| Merimiehiä ja kalastajia • Sjömän o. fiskare | 33 | 6 | 39 | 32 | 4 | 36 | 1 | 2 | 3 |
| Yleisessä palveluksessa tai yksityisissä laitoks. toimivaa palveluskuntaa • Betjänte i allmän tjänst eller vid privat inrättning | 112 | 20 | 132 | 103 | 18 | 121 | 9 | 2 | 11 |
| Yksityisten palvelijoita • Tjänstefolk hos privata personer | 4 | 343 | 347 | 4 | 339 | 343 | — | 5 | 5 |
| Muun elinkeinon harjoittajia • Idkare av annan näring | 11 | 65 | 76 | 8 | 65 | 73 | 4 | — | 4 |
| Henkilöitä ilman varsinaista tai tunnettua ammattia • Personer utan särskilt eller känt yrke | 102 | 139 | 241 | 85 | 125 | 210 | 17 | 14 | 31 |
| Summa | 2 606 | 1 592 | 4 198 | 2 292 | 1 526 | 3 818 | 328 | 71 | 399 |

Muist. taul. 109 ja 112. V:sta 1960 lahtien sijoitetaan iästä riippumatta kaikki vajaamielislain mukaiset tapaukset lastensuojelulautakunnan hoidettavaksi. Näistä sisältyvät ainoastaan lapset taulukkoon 109.

Anm. till tab. 109 och 112. Från år 1960 behandlas alla fall, som grundar sig på lagen om psykiskt efterblivna, oberoende av ålder, av barnskyddsnämnden. Av dessa ingår endast barnen i tab. 109.

D. Syntymäpaikan mukaan v. 1962 • Efter födelseort år 1962

| | Uudenmaan lääni • Nylands län | | | | Muut läänit Andra län | | Ulkomaat Utlandet | Tuntematon paikkakunta Okänd ort | Summa |
|--|-------------------------------|----------------------------|--|--|---|--------------------------------|----------------------|-------------------------------------|-------|
| | Helsinki Helsingfors | Helsingin m.k. ja Espoo | Helsingin ja Esbo kaupungit ja kauppalat Andra städer och köpingar | Muut kaupungit ja kauppalat Andra lands- kommuner | Kaupungit ja kauppalat Städer och köpingar | Maalaiskunnat Landskommuner | | | |
| <i>Kaikki huostaan otetut lapset Samtliga omhändertagna barn</i> | 3 430 | 16 | 91 | 46 | 315 | 231 | 45 | 24 | 4 198 |
| Niistä • Därav: | | | | | | | | | |
| Huoltoon tarvitsevia lapsia • Barn i be- hov av vård | 3 144 | 15 | 84 | 42 | 275 | 192 | 43 | 23 | 3 818 |
| Suojelukasvatusta tarvitsevia lapsia Barn i behov av skyddsuppfostran | 302 | 1 | 7 | 4 | 40 | 42 | 2 | 1 | 399 |

110. Lapsilisät ¹⁾ vuosina 1950—62 • Barnbidrag ¹⁾ åren 1950—62

| Vuosi ja vuosi- neljännes ²⁾ År och kvartal ²⁾ | Perheet lapsiluvun mukaan • Familjer efter barnantal | | | | | | | | | | Perheitä yhteensä Totalantal familjer | Lapsia yhteensä Totalantal barn | Vuosineljänneksen maksut Utbetalningar under kvartalet 1 000 vmk • gmk |
|--|--|--------|-------|-------|-----|-----|----|----|---|----|--|--|--|
| | 1 | 2 | 3 | 4 | 5 | 6 | 7 | 8 | 9 | 10 | | | |
| 1950 | 28 195 | 15 681 | 5 459 | 1 533 | 410 | 126 | 29 | 6 | 2 | 1 | 51 442 | 86 115 | 174 499 |
| 1951 | 28 744 | 16 332 | 5 907 | 1 623 | 445 | 121 | 37 | 5 | 1 | 2 | 53 217 | 89 817 | 280 612 |
| 1952 | 28 453 | 16 709 | 6 183 | 1 724 | 460 | 126 | 38 | 6 | 1 | 2 | 53 702 | 91 610 | 329 759 |
| 1953 | 28 817 | 17 112 | 6 454 | 1 828 | 493 | 127 | 33 | 8 | 3 | 1 | 54 876 | 94 226 | 339 212 |
| 1954 | 29 493 | 17 590 | 6 670 | 1 881 | 532 | 124 | 33 | 9 | 5 | 2 | 56 339 | 96 910 | 348 877 |
| 1955 | 30 675 | 18 137 | 6 860 | 1 910 | 534 | 123 | 37 | 11 | 3 | 2 | 58 292 | 99 877 | 359 558 |
| 1956 | 31 325 | 18 487 | 6 955 | 1 964 | 523 | 134 | 34 | 13 | 5 | 1 | 59 441 | 101 779 | 366 404 |
| 1957 | 31 989 | 18 887 | 7 078 | 2 039 | 509 | 158 | 35 | 16 | 3 | 2 | 60 716 | 103 851 | 374 762 |
| 1958 | 32 646 | 19 225 | 7 123 | 2 034 | 496 | 165 | 47 | 12 | 3 | 3 | 61 754 | 105 596 | 380 154 |
| 1959 | 33 549 | 19 679 | 7 217 | 2 019 | 498 | 164 | 47 | 11 | 4 | 1 | 63 189 | 107 682 | 387 656 |
| 1960 | 34 564 | 19 908 | 7 211 | 1 972 | 517 | 150 | 55 | 9 | 2 | 1 | 64 389 | 109 004 | 392 413 |
| 1961 | 35 389 | 20 326 | 7 222 | 1 964 | 527 | 140 | 60 | 9 | 4 | 0 | 65 641 | 111 045 | 462 966 |
| 1962 I | 34 400 | 20 308 | 7 203 | 1 880 | 524 | 127 | 54 | 11 | 3 | — | 64 510 | 109 195 | 458 623 |
| II | 34 464 | 20 223 | 7 211 | 1 886 | 513 | 133 | 47 | 14 | 3 | — | 64 494 | 109 149 | 458 426 |
| III | 35 081 | 20 138 | 7 090 | 1 816 | 507 | 129 | 45 | 11 | 2 | — | 64 819 | 108 842 | 599 594 |
| IV | 35 365 | 20 007 | 7 099 | 1 829 | 507 | 133 | 38 | 14 | 3 | — | ³⁾ 65 519 | 109 505 | 531 623 |

¹⁾ Maksuositusten mukaan. ²⁾ V. 1950—61 keskimäärin. ³⁾ Ml. 524 perhettä, joita ei ole voitu jaoitella lapsiluvun mukaan.
¹⁾ Enligt betalningsanvisningarna. ²⁾ I medeltal åren 1950—61. ³⁾ Inkl. 524 familjer, vilka ej kunnat indelas efter barnantalet.

111. Lapsiperheiden asumistuet syyskuussa 1963
Bostadsbidrag för familjer med barn i september 1963

A. Perheittain • Efter familjer

| | Perheitä, joissa oli • Familjer med | | | | | | | Summa |
|---------------------------------|-------------------------------------|----------|-----------|-----------|----------|----------|----------|-----------|
| | 3 | 4 | 5 | 6 | 7 | 8 | 9— | |
| | henkilöä • personer | | | | | | | |
| | 54 | 145 | 276 | 179 | 81 | 38 | 25 | 798 |
| Asumistuki • Bostadsbidrag, nmk | 3 789.88 | 9 931.20 | 18 981.78 | 16 284.71 | 8 915.00 | 4 784.63 | 3 392.44 | 66 079.62 |
| Keskimäärin • I medeltal, nmk | 70.18 | 68.49 | 68.77 | 90.98 | 110.06 | 125.91 | 135.70 | 82.81 |

B. Huoneistoittain • Efter lägenheter

| | Huoneistoja, joissa oli • Lägenheter med | | | | Summa |
|---------------------------------|--|-----------|----------|----------|-----------|
| | 2 | 3 | 4 | 5 | |
| | huonetta ¹⁾ • rum ¹⁾ | | | | |
| | 419 | 315 | 59 | 5 | 798 |
| Asumistuki • Bostadsbidrag, nmk | 26 054.12 | 30 574.65 | 8 425.65 | 1 025.20 | 66 079.62 |
| Keskimäärin • I medeltal, nmk | 62.18 | 97.06 | 142.81 | 205.04 | 82.81 |

¹⁾ Lisäksi keittiö tai keittokomero. ¹⁾ Därtill kök eller kokvrå.

112. Lastensuojelulautakunnan huostaan otettujen sijoitus v. 1959—62

Av barnskyddsnämnden omhändertagna och deras placering åren 1959—62

| Laitos tai hoitokoti; muu huoltomuoto Anstalt eller fosterhem; annan vårdform | 1962 | | | | | | | | | | Lapsia Barn 31/12 | | |
|---|---|------------|--|------------|--------------|--------------|--------------|---------------------------|--------------|--------------|-------------------------|--|--|
| | Otet- tuja 1) Intagna ¹⁾ | | Poistet- tuja 1) 2) Utskriv- na 1) 2) | | 31/12 | | | Huoltopäivä Vård dagar | 1961 | 1960 | 1959 | | |
| | P | T | P | T | P | T | Summa | | | | | | |
| | G | FI | G | FI | G | FI | Summa | | | | | | |
| Lapset • Barn | 658 | 523 | 619 | 485 | 1 707 | 1 387 | 3 094 | 1 130 754 | 3 017 | 2 977 | 2 692 | | |
| <i>Huollossa • I vård</i> | <i>556</i> | <i>468</i> | <i>515</i> | <i>441</i> | <i>1 533</i> | <i>1 329</i> | <i>2 862</i> | <i>1 039 087</i> | <i>2 794</i> | <i>2 763</i> | <i>2 486</i> | | |
| Kaupungin lasten- ja nuorisonhuoltolaitoksissa I stadens barn- och ungdomsvårdanstalter Sofianlehdon vastaanottokoti • Upptagnings- hemmet Sofielund: | | | | | | | | | | | | | |
| Osasto A • Avd. A | 125 | 100 | 115 | 111 | 67 | 40 | 107 | 40 886 | 108 | 106 | 107 | | |
| " B • " B | 129 | 97 | 132 | 83 | 25 | 19 | 44 | 13 691 | 33 | 31 | 30 | | |
| " C • " C | 77 | 54 | 74 | 57 | 26 | 14 | 40 | 12 320 | 40 | 41 | 39 | | |
| Mellunkylän vastaanottokoti • Mellungsby upptagningshem | — | — | 1 | — | — | — | — | 234 | 1 | 1 | — | | |
| Herttoniemen vastaanottokoti • Hertonäs upptagningshem | 23 | 17 | 21 | 16 | 10 | 5 | 15 | 5 192 | 12 | 11 | 11 | | |
| Outamon vastaanottokoti • Outamo upp- tagningshem | 1 | — | 2 | — | — | — | — | 49 | 1 | — | — | | |
| Vastaanottokoti Lemmilä • Upptagnings- hemmet Lemmilä | 3 | — | 3 | — | 1 | — | 1 | 506 | 1 | — | — | | |
| Reijolan nuorisokoti • Grejus ungdomshem | — | — | 9 | — | 3 | — | 3 | 2 359 | 12 | 11 | 11 | | |
| Kallion " • Berghälls " | 22 | — | 21 | — | 23 | — | 23 | 8 522 | 22 | 24 | 27 | | |
| Kaarelan " • Kärböle " | 13 | — | 12 | — | 11 | — | 11 | 3 810 | 10 | 11 | 7 | | |
| Taivallahden " • Edesvikens " | 14 | — | 3 | — | 11 | — | 11 | 2 759 | — | — | — | | |
| Töölön " • Tölö " | — | 12 | — | 12 | — | 11 | 11 | 3 907 | 11 | 12 | 11 | | |
| Hyvösen lastenkoti • Hyvönens barnhem .. | 9 | 5 | 8 | 7 | 24 | 8 | 32 | 11 035 | 33 | 34 | 34 | | |
| Malmin " • Malms " | 5 | 4 | 6 | 3 | 27 | 13 | 40 | 13 999 | 40 | 40 | 38 | | |
| Kullatorpan " • Kullatorp " | 3 | 1 | 3 | 1 | 23 | 3 | 26 | 9 433 | 26 | 26 | 26 | | |
| Päivölän " • Solbacka " | 2 | — | 2 | — | 12 | 7 | 19 | 6 929 | 19 | 19 | 18 | | |
| Nukarin ³⁾ " • Nuckars ³⁾ " | 1 | 1 | 1 | — | 24 | 10 | 34 | 11 912 | 33 | 32 | 32 | | |
| Metsäkummun hoitokoti • Skogskulla vårdh. | 6 | 3 | 7 | 2 | 12 | 2 | 14 | 4 419 | 14 | 14 | 13 | | |
| Oppilaskoti Toivola • Elevhemmet Toivola | 12 | 4 | 12 | 5 | 50 | 38 | 88 | 30 846 | 89 | 78 | 79 | | |
| Yksit. lastenkodeissa • I privata barnhem | | | | | | | | | | | | | |
| Helsingissä • I Helsingfors | 161 | 126 | 168 | 130 | 158 | 108 | 266 | 100 251 | 277 | 265 | 250 | | |
| Muualla ⁴⁾ • Annorstädes ⁴⁾ | 119 | 99 | 91 | 93 | 191 | 145 | 336 | 117 521 | 302 | 262 | 246 | | |
| Vajaamielisten huoltoloissa • I anstalter för psy- kiskt efterblivna | 10 | 3 | 3 | 6 | 75 | 53 | 128 | 46 345 | 124 | 187 | 99 | | |
| Sairaaloissa • I sjukhus | 88 | 56 | 91 | 53 | 9 | 10 | 19 | 6 733 | 19 | 10 | 17 | | |
| Ammattikoulukodeissa • I yrkesskolinternat | — | — | 1 | — | 1 | — | 1 | 454 | 2 | 2 | 2 | | |
| Yksityisperheissä • I privata familjer | | | | | | | | | | | | | |
| Helsingissä • I Helsingfors | 52 | 63 | 72 | 70 | 166 | 181 | 347 | 133 618 | 374 | 376 | 358 | | |
| Muualla | 186 | 184 | 162 | 153 | 584 | 662 | 1 246 | 451 357 | 1 191 | 1 170 | 1 031 | | |
| <i>Suojelukasvatuksessa • I skyddsuffostran</i> .. | <i>113</i> | <i>63</i> | <i>115</i> | <i>52</i> | <i>174</i> | <i>58</i> | <i>232</i> | <i>91 667</i> | <i>223</i> | <i>214</i> | <i>206</i> | | |
| Kaupungin lasten- ja nuorisonhuoltolaitoksissa I stadens barn- och ungdomsanstalter Vastaanottokoti Sofianlehto C • Upptagn.- hemmet Sofielund C | 6 | 3 | 4 | 3 | 2 | — | 2 | 279 | — | — | 2 | | |
| Mellunkylän vastaanottokoti • Mellungsby upptagningshem | 5 | 27 | 3 | 27 | 4 | 10 | 14 | 4 683 | 12 | 14 | — | | |
| Outamon vastaanottokoti • Outamo upp- tagningshem | 45 | — | 51 | — | 24 | — | 24 | 7 627 | 30 | 28 | 40 | | |
| Vastaanottokoti Lemmilä • Upptagn.hemmet Lemmilä | 29 | — | 24 | — | 14 | — | 14 | 3 996 | 9 | 14 | 12 | | |

¹⁾ Kahdessa tai useammassa ryhmässä esiintyvä lapsi on otettu summaan vain kerran. ²⁾ 13 poikaa ja 14 tyttöä poistettiin jo 1. 1.

³⁾ Vajaamielisiä lapsia varten. ⁴⁾ Barnens by-lastenkodissa holdettiin 12 vajaamielistä lasta.

⁵⁾ Barn, som är medtagna i två eller flere grupper, ingår i summan endast en gång. ⁶⁾ 13 gossar och 14 flickor utskrevs redan den 1. 1. ⁷⁾ För psykiskt efterblivna barn. ⁸⁾ I barnhemmet Barnens by vårdades 12 psykiskt efterblivna barn.

Jatkoa • Fortsättning

Jatkoa • Fortsättning

| Laitos tai hoitokoti; muu huoltomuoto Anstalt eller fosterhem; annan vårdform | 1962 | | | | | | | | Lapsia Barn 31/12 | | |
|--|------------------|---------|------------------------|---------|--------|---------|-------|--------------------------|-------------------------|------|------|
| | Otet- tuja 1) | | Poistet- tuja 1) 2) | | 31/12 | | | Huoltopäiviä Vårdagar | 1961 | 1960 | 1959 |
| | P G | T FI | P G | T FI | P G | T FI | Summa | | | | |
| Reijolan nuorisokoti • Grejus ungdomshem | — | — | 4 | — | 2 | — | 2 | 1 274 | 6 | 6 | 7 |
| Kallion „ • Berghälls „ | 9 | — | 9 | — | 3 | — | 3 | 1 447 | 3 | 2 | — |
| Kaarelan „ • Kårböle „ | 6 | — | 7 | — | 4 | — | 4 | 1 747 | 5 | 4 | 6 |
| Taivallahden „ • Edesvikens „ | 1 | — | — | — | 1 | — | 1 | 186 | — | — | — |
| Töölön „ • Tölö „ | — | 2 | — | 2 | — | — | — | 131 | — | — | — |
| Hyvösen lastenkoti • Hyvönens barnhem | — | — | — | — | — | — | — | — | — | — | 1 |
| Metsäkummun hoitokoti • Skogskulla vårdh. | — | — | — | — | 2 | — | 2 | 664 | 2 | 1 | — |
| Oppilaskoti Toivola • Elevehemmet Toivola | 5 | 1 | 1 | 1 | 6 | — | 6 | 1 363 | 2 | 3 | 4 |
| Sairaaloissa • I sjukhus | 26 | 13 | 26 | 14 | 4 | — | 4 | 2 178 | 5 | 3 | 3 |
| Muissa laitoksissa • I andra anstalter | 57 | 66 | 67 | 49 | 86 | 46 | 132 | 56 170 | 129 | 117 | 118 |
| Yksityisperheissä • I privata familjer | 26 | 6 | 21 | 7 | 22 | 2 | 24 | 9 922 | 20 | 22 | 13 |
| Muut (vajamieliset) • Övriga (psykiskt efterblivna) | 7 | 6 | 6 | 5 | 144 | 141 | 285 | 104 524 | 283 | — | — |

1—2) Ks. ed. s. • 1—2) Se föreg. s.

Muist. 203 huoltoa tarvitsevaa lasta (112 poikaa ja 91 tyttöä) sekä 92 suojelukasvatusta tarvitsevaa lasta (54 poikaa ja 38 tyttöä) poistettiin ja otettiin uudelleen hoitoon samalle lastensuojeluviraston osastolle; he eivät sisälly otettujen eivätkä poistettujen sarakkeisiin. — Sofianlehdon osastot: A=pikkulasten B=leikki-ikäisten ja C=koulukäisten.

Anm. 203 barn i behov av vård (112 gossar och 91 flickor) samt 92 barn (54 gossar och 38 flickor) i behov av skyddsuffostran utskrevs och inskrevs på nytt vid samma avdelning av barnskyddsverket; de ingår ej här bland intagna och utskrivna. — Avdeln. i Sofielund: A för spädbarn, B för barn i lekåldern och C för barn i skolåldern.

Ks. myös muist. s. 131. • Se även anm. på s. 131.

113. Kansaneläkkeensaajat ja eläkkeet 1. 1. 1962—63 Folkpensionstagare och pensioner 1. 1. 1962—63

A. Eläkkeensaajat • Pensionstagare

| | Vanhuuseläkkeen- saajat Ålderdoms- pensionstagare | | Työkyvyttömyys- ja sairauseläkkeen saajat Inv.- och sjuk- pensionstagare | | Vanhuudentuen- saajat Ålderdoms- stödtagare | | Summa |
|---|--|-----|--|-----|--|-----|--------|
| | Luku- määrä | % | Luku- määrä | % | Luku- määrä | % | |
| | Antal | | Antal | | Antal | | |
| 1963 | | | | | | | |
| Vain perusosaa saavat • Erhåller endast grunddel | 18 604 | 46 | 3 145 | 31 | — | — | 21 749 |
| Vähennettyä tukiosaa saavat • Erhåller minskad under- stödsdel | 5 774 | 14 | 1 075 | 10 | 920 | 50 | 7 769 |
| Täyttä tukiosaa saavat • Erhåller full understödsdel | 16 209 | 40 | 5 988 | 59 | 928 | 50 | 23 125 |
| Summa | 40 587 | 100 | 10 208 | 100 | 1 848 | 100 | 52 643 |
| 1962 | 39 393 | | 10 182 | | 1 631 | | 51 206 |

B. Eläkkeet • Pensioner

| Vuosi År | Maksutavan mukaan • Enligt utbetalningsätt | | | | | | Siitä • Därav | | | | |
|-------------|--|----|---|----|--|----|---------------|-------------------------|----|-----------------------------|----|
| | Postiin Till posten | | Rahalaitoksiin Till penninginrätt- ningar | | Huoltolautakuntaan Till vårdnämnden | | Summa | Perusosat Grunddelar | | Tukiosat Understödsdelar | |
| | nmk | % | nmk | % | nmk | % | | nmk | % | nmk | % |
| 1962 | 29 587 920 | 63 | 11 465 410 | 24 | 6 085 990 | 13 | 47 139 320 | 19 036 800 | 40 | 28 102 520 | 60 |
| 1963 | 28 900 080 | 60 | 13 423 656 | 28 | 6 034 596 | 12 | 48 358 332 | 19 505 280 | 40 | 28 853 052 | 60 |

114. Vajaamielisten lasten päivähuoltolat vuosina 1959—62

Daghemmen för psykiskt efterblivna barn åren 1959—62

| Vuosi ja huoltola År och daghem | Lapsia Barn | Siitä poikia Därav gossar | Ikä, vuotta Ålder, år | | | Kehitystas Utvecklingsnivå | | | |
|---|----------------|------------------------------|--------------------------|------------|-----------|-------------------------------|----------------|------------------|--|
| | | | 0—6 | 7—15 | 16— | Työväk. Idiot | Vähän. Imb. | Heikkom. Deb. | |
| | | | | | | | | | |
| 1962 | | | | | | | | | |
| Tyynelä (Aula).... | 62 | 31 | 12 | 45 | 5 | 33 | 25 | 4 | |
| Vantaala • Vandala | 48 | 26 | 10 | 29 | 9 | 25 | 17 | 6 | |
| Käpylän koulu- ja työkeskus • Kottby skol- och arbets- central | 67 | 51 | — | 41 | 26 | — | 31 | 36 | |
| Aula-työkoti • Aula arbetshem | 55 | 24 | — | — | 55 | 7 | 36 | 12 | |
| <i>Summa</i> | <i>232</i> | <i>132</i> | <i>22</i> | <i>115</i> | <i>95</i> | <i>65</i> | <i>109</i> | <i>58</i> | |
| 1961 | 212 | 121 | 18 | 117 | 77 | 60 | 100 | 52 | |
| 1960 | 166 | 94 | 17 | 108 | 41 | 36 | 87 | 43 | |
| 1959 | 133 | 69 | 18 | 86 | 29 | 43 | 68 | 22 | |

115. Lastenhoitoyhdistyksen laitokset vuosina 1935—62

Barnavårdsföreningens inrättningar åren 1935—62

| Vuosi År | Lastenkodit Barnhemmen | | | | | |
|-------------|-----------------------------------|----------------------------|--|--|---|--|
| | Hoitettuja lapsia Vårdade barn | Huoltopäiviä Vård dagar | | Otsakelpäiviä lastenselmissä ja lastentarhassa Viktedagar i barnkubborna och i barnträdgården | Tallokoodissa hoid. koululapsia • i Tallbohemmet vård. skolbarn | Aiteja lapsineen Pippingskōdlin Aitokodissa • Mödrar med barn i Pippingskōds mödra- hem |
| | | Kaikkiaan Samtliga | Keskimäärin lasta kōnden Medeltal per barn | | | |
| 1935.... | 115 | 25 349 | 220.4 | 16 534 | 27 | 105 |
| 1940.... | 127 | 19 929 | 156.9 | 12 039 | 28 | 153 |
| 1945.... | 156 | 23 682 | 151.8 | 12 001 | 22 | 160 |
| 1950.... | 100 | 21 616 | 216.2 | 12 467 | 26 | 130 |
| 1955.... | 171 | 27 148 | 158.8 | 28 620 | 22 | 132 |
| 1958.... | 154 | 27 479 | 178.4 | 27 492 | 24 | 107 |
| 1959.... | 147 | 25 895 | 176.2 | 28 294 | 25 | 81 |
| 1960.... | 171 | 25 769 | 150.7 | 29 423 | 21 | 96 |
| 1961.... | 170 | 27 743 | 163.2 | 30 610 | 26 | 104 |
| 1962.... | 167 | 27 316 | 163.6 | 30 409 | 23 | 82 |

116. Sedmigradskyn pientenlastenkoulut ja Marian turvakoti toimintavuosina 1953/54—1962/63

Sedmigradskys småbarnsskolor och Marias asyl arbetsåren 1953/54—1962/63

| Vuosi ja laitokset År och anstalter | Opettajia • Lärare | Laitoksen luettelossa olleet lapset lokakuun 1 pnä • Inskrivna barn den 1 oktober | | | | | | | | | | | | |
|---|--------------------|---|------------------|--------------------|--|------------|-----------|-------------------------|-------------------|--------------------------|--|-----------|-----------|----------|
| | | Kaikkiaan • Samtliga | Sukuoli Kön | | Ikä vuoden päätyessä Ålder vid årets slut | | | Äidinkieli Modersmål | | | Perheenpään sosiaaliryhmä Familjeföreständarens socialgrupp | | | |
| | | | Poikia Gossar | Tyttöjä Flickor | 2—3 | 4—5 | 6—7 | Suomi Finska | Ruotsi Svenska | Muu kieli Annat språk | I | II | III | IV |
| | | | | | | | | | | | | | | |
| 1962/63 | | | | | | | | | | | | | | |
| Sedmigradskyn koulu: Sedmigradskys skola: | | | | | | | | | | | | | | |
| I | 2 | 50 | 23 | 27 | 7 | 25 | 18 | 3 | 45 | 2 | 24 | 26 | — | — |
| II | 1 | 24 | 12 | 12 | 5 | 12 | 7 | 8 | 14 | 2 | 8 | 5 | 10 | 1 |
| Marian turvakoti • Marias asyl | 2 | 47 | 23 | 24 | 6 | 26 | 15 | 10 | 34 | 3 | 34 | 7 | 4 | 2 |
| Porintien pientenlastenkoulu • Björneborgsväg. småbarnsskola | 1 | 25 | 12 | 13 | — | 11 | 14 | 1 | 24 | — | 19 | 4 | 2 | — |
| Vanhaistentien pientenlastenkoulu • Gamlasväg. småbarnsskola | 1 | 25 | 12 | 13 | — | 13 | 12 | — | 25 | — | 15 | 7 | 3 | — |
| Puotilan pientenlastenkoulu • Bot- by småbarnsskola | 1 | 25 | 16 | 9 | — | 14 | 11 | 2 | 23 | — | 11 | 8 | 5 | 1 |
| <i>Summa</i> | <i>8</i> | <i>196</i> | <i>98</i> | <i>98</i> | <i>18</i> | <i>101</i> | <i>77</i> | <i>24</i> | <i>165</i> | <i>7</i> | <i>111</i> | <i>57</i> | <i>24</i> | <i>4</i> |
| 1961/62 | 10 | 225 | 100 | 125 | 7 | 139 | 79 | 26 | 197 | 2 | 101 | 72 | 45 | 7 |
| 1960/61 | 8 | 200 | 86 | 114 | 12 | 125 | 63 | 27 | 170 | 3 | 94 | 71 | 33 | 2 |
| 1959/60 | 9 | 200 | 80 | 120 | 17 | 108 | 75 | 45 | 152 | 3 | 83 | 76 | 40 | 1 |
| 1958/59 | 9 | 201 | 68 | 133 | 14 | 129 | 58 | 29 | 167 | 5 | 86 | 42 | 68 | 5 |
| 1957/58 | 8 | 194 | 77 | 117 | 14 | 109 | 71 | 28 | 163 | 3 | 70 | 55 | 60 | 9 |
| 1956/57 | 8 | 195 | 85 | 110 | 15 | 116 | 64 | 30 | 162 | 3 | 81 | 48 | 49 | 17 |
| 1955/56 | 7 | 189 | 88 | 101 | 5 | 112 | 72 | 19 | 168 | 2 | 77 | 37 | 55 | 20 |
| 1954/55 | 9 | 201 | 92 | 109 | 12 | 104 | 85 | 12 | 185 | 4 | 85 | 53 | 55 | 8 |
| 1953/54 | 8 | 200 | 97 | 103 | 9 | 113 | 78 | 20 | 177 | 3 | 109 | 38 | 42 | 11 |

117. Kaupungin lastentarhat ja niihin liittyvät laitokset toimintavuosina 1944/45—1962/63
 Stadens barnträdgårdar och till dem anslutna anstalter arbetsåren 1944/45—1962/63

| Vuosi ja laitokset År och anstalter | Laitoksia Anstalter a) | Johtajia ja opettajia Föreståndare och lärare | Laitosten luetteloissa olleet lapset lokakuun 1 pnä 1) • Inskrivna barn den 1 oktober 1) | | | | | | | | | | | | | | |
|---|---------------------------|--|--|------------------|--------------------|--|-----|-------|-------|-----|-------------------------|-------------------|--------------------------|--|-------|-------|----|
| | | | Kaikkiaan Samtliga | Sukupuoli Kön | | Ikä kalenterivuoden päättyessä Ålder vid kalenderårets slut | | | | | Äidinkieli Modersmål | | | Perheenpään sosiaaliryhmä Familjeföreståndarens socialgrupp | | | |
| | | | | Poikia Gossar | Tyttöjä Flickor | —1 | 2—3 | 4—5 | 6—7 | 8— | Suomi Finska | Ruotsi Svenska | Muu kieli Annat språk | I | II | III | IV |
| | | | | | | | | | | | | | | | | | |
| 1962/63 | | | | | | | | | | | | | | | | | |
| Laitoksen laadun mukaan • Enligt anstaltens art | 97 | 315 | 5 913 | 2 961 | 2 952 | 283 | 730 | 2 778 | 2 010 | 112 | 5 082 | 816 | 15 | 946 | 3 766 | 1 201 | |
| Lastentarhat • Barnträdgårdar | 67 | 277 | 5 092 | 2 504 | 2 588 | — | 384 | 2 777 | 1 931 | — | 4 298 | 780 | 14 | 942 | 3 284 | 866 | |
| Koululasten päiväkodit • Daghem för skolbarn | 7 | 15 | 191 | 104 | 87 | — | — | — | 99 | 112 | 182 | 9 | — | 1 | 128 | 62 | |
| Lastenseimet • Barnkrubbor | 23 | 23 | 630 | 353 | 277 | 283 | 346 | 1 | — | — | 602 | 27 | 1 | 3 | 354 | 273 | |
| Opetuskielen mukaan • Enligt undervisningsspråk | 97 | 315 | 5 913 | 2 961 | 2 952 | 283 | 730 | 2 778 | 2 010 | 112 | 5 082 | 816 | 15 | 946 | 3 766 | 1 201 | |
| Kaksikieliset • Tvåspråkiga | 6 | 21 | 404 | 200 | 204 | — | 14 | 193 | 197 | — | 284 | 115 | 5 | 164 | 160 | 80 | |
| Suomenkieliset • Finska | 82 | 260 | 4 834 | 2 439 | 2 395 | 283 | 648 | 2 195 | 1 596 | 112 | 4 739 | 88 | 7 | 597 | 3 185 | 1 052 | |
| Ruotsinkieliset • Svenska | 9 | 34 | 675 | 322 | 353 | — | 68 | 390 | 217 | — | 59 | 613 | 3 | 185 | 421 | 69 | |
| 1961/62 | 98 | 315 | 6 162 | 3 113 | 3 049 | 262 | 800 | 2 929 | 2 011 | 160 | 5 330 | 810 | 22 | 955 | 3 878 | 1 329 | |
| 1960/61 | 96 | 309 | 5 950 | 2 972 | 2 978 | 233 | 761 | 2 930 | 1 880 | 146 | 5 099 | 836 | 15 | 1 016 | 3 619 | 1 315 | |
| 1959/60 | 93 | 302 | 5 949 | 2 926 | 3 023 | 221 | 760 | 2 851 | 1 946 | 171 | 5 063 | 863 | 23 | 1 030 | 3 516 | 1 403 | |
| 1958/59 | 90 | 292 | 5 707 | 2 797 | 2 910 | 191 | 765 | 2 743 | 1 837 | 171 | 4 831 | 858 | 18 | 928 | 3 475 | 1 304 | |
| 1957/58 | 90 | 297 | 5 812 | 2 863 | 2 949 | 209 | 758 | 2 860 | 1 792 | 193 | 4 990 | 799 | 23 | 984 | 3 506 | 1 322 | |
| 1956/57 | 88 | 291 | 5 643 | 2 752 | 2 891 | 218 | 648 | 2 758 | 1 827 | 192 | 4 797 | 834 | 12 | 900 | 3 340 | 1 403 | |
| 1955/56 | 85 | 281 | 5 617 | 2 745 | 2 872 | 198 | 622 | 2 655 | 1 940 | 202 | 4 764 | 837 | 16 | 806 | 909 | 2 753 | |
| 1954/55 | 64 | 268 | 5 548 | 2 723 | 2 825 | 174 | 611 | 2 522 | 2 041 | 200 | 4 619 | 914 | 15 | .. | .. | .. | |
| 1953/54 | 61 | 262 | 5 177 | 2 598 | 2 579 | 165 | 498 | 2 386 | 1 924 | 204 | 4 333 | 831 | 13 | .. | .. | .. | |
| 1952/53 | 56 | 241 | 4 729 | 2 427 | 2 302 | 134 | 536 | 2 236 | 1 662 | 161 | 3 862 | 854 | 13 | .. | .. | .. | |
| 1951/52 | 54 | 224 | 4 506 | 2 292 | 2 214 | 74 | 565 | 2 271 | 1 384 | 212 | 3 657 | 839 | 10 | .. | .. | .. | |
| 1950/51 | 52 | 212 | 4 279 | 2 161 | 2 118 | 118 | 540 | 2 290 | 1 143 | 188 | 3 436 | 823 | 20 | .. | .. | .. | |
| 1949/50 | 49 | 203 | 4 140 | 2 113 | 2 027 | 92 | 636 | 2 221 | 1 002 | 189 | 3 335 | 787 | 18 | .. | .. | .. | |
| 1944/45 | 31 | 147 | 2 757 | 1 406 | 1 351 | 74 | 565 | 1 204 | 577 | 337 | 2 311 | 430 | 16 | .. | .. | .. | |

1) V. 1944/45 joulukuun 1 pnä. 2) Lukuvuodesta 1955/56 lähtien lastentarhojen, päiväkotien ja lastenseimien summa, aikaisemmin itsenäisten laitosten luku.

1) För år 1944/45 den 1 december. 2) Fr.o.m. läsåret 1955/56 det sammanlagda antalet barnträdgårdar, daghem och barnkrubbor, tidigare antalet självständiga inrättningar.

118. Oppivelvolliset lapset vuosina 1950—62. Läropliktiga barn i skolåldern åren 1950—62

| | Kouluikäisiä lapsia syyslukukaudella • Barn i skolåldern under höstterminen | | | | | | | | | | | |
|--|---|---------------|---------------|---------------|---------------|---------------|--|--------------|--------------|--------------|--------------|--------------|
| | Suomenkielisessä luettelossa i finska registret | | | | | | Ruotsinkielisessä luettelossa i svenska registret | | | | | |
| | 1950 | 1955 | 1959 | 1960 | 1961 | 1962 | 1950 | 1955 | 1959 | 1960 | 1961 | 1962 |
| Lapsia, joita opetettiin Barn, som undervisades i | | | | | | | | | | | | |
| Helsingin kansakoulussa • Folkskola i Helsingfors | 18 858 | 31 174 | 26 075 | 24 188 | 24 870 | 25 171 | 4 190 | 4 803 | 2 967 | 2 855 | 2 693 | 2 589 |
| Kansalaiskoulussa • Medborgarskola | | | 4 368 | 4 911 | 4 742 | 4 358 | | | 327 | 346 | 278 | 247 |
| Tarkkailu- ja erityisluokilla • Observations- och specialklasser | | | 146 | 210 | 165 | 252 | | | 52 | 46 | 48 | 53 |
| Apukoulussa • Hjälpkola | | | 595 | 563 | 579 | 556 | | | 132 | 137 | 116 | 99 |
| Kansa- tai kansalaiskoulussa muualla • Folk- eller medborgarskola på annan ort | 564 | 395 | 456 | 144 | 448 | 271 | 303 | 146 | 62 | 50 | 58 | 23 |
| Valmistavassa koulussa tai muussa vastaavassa koulussa • Förberedande eller annan motsvarande skola | 708 | 951 | 972 | 942 | 1 064 | 876 | 79 | 78 | 156 | 153 | 139 | 145 |
| Oppikoulussa • Läroverk | 8 100 | 12 842 | 18 350 | 17 879 | 18 125 | 17 365 | 3 489 | 3 966 | 4 290 | 4 226 | 3 780 | 3 398 |
| Ammattikoulussa tai muussa vastaavassa koulussa • Yrkesskola eller annan motsvarande skola | 554 | 919 | 717 | 633 | 390 | 217 | 147 | 124 | 100 | 70 | 47 | 22 |
| Kuuromykkäin- tai sokeainkoulussa • Dövstums- eller blindskola | 14 | 20 | 17 | 11 | 14 | 16 | 1 | 3 | 3 | 4 | 2 | 4 |
| Jossakin muussa koulussa • Annan skola | 62 | 90 | 113 | 104 | 155 | 96 | 6 | 19 | 18 | 14 | 10 | 24 |
| Lastenhuoltolaitosten kansakoulussa tai koulukodissa • Barnvårdsanstalternas folkskola eller skolhem | 218 | 141 | 202 | 302 | 186 | 164 | 34 | 16 | 10 | 13 | 18 | 7 |
| Kotona kansakoulun johtokunnan valvonnan alaisena • Hemmet under folkskoldirektionens uppsikt | 2 | 69 | 134 | 261 | 270 | 273 | 5 | 5 | 2 | 4 | 3 | 3 |
| <i>Summa</i> | <i>29 080</i> | <i>46 601</i> | <i>52 145</i> | <i>50 148</i> | <i>51 008</i> | <i>49 615</i> | <i>8 254</i> | <i>9 160</i> | <i>8 119</i> | <i>7 918</i> | <i>7 192</i> | <i>6 614</i> |
| Lapsia, jotka eivät nauttineet opetusta Barn, som icke åtnjöt undervisning | | | | | | | | | | | | |
| Oppivelvollisuus suoritettu • Läroplikten fullgjord | 483 | 1 144 | 1 090 | 1 311 | 1 991 | 2 438 | 138 | 200 | 77 | 104 | 110 | 101 |
| Oppivelvollisuudesta vapautettu • Befriade från läroplikten | 213 | 169 | 228 | 257 | 214 | 297 | 35 | 49 | 23 | 30 | 30 | 24 |
| Oppivelvollisuus laiminlyöty • Läroplikten försummad | | | 7 | 9 | 5 | 4 | | | 1 | 1 | 3 | 3 |
| <i>Summa</i> | <i>696</i> | <i>1 313</i> | <i>1 325</i> | <i>1 577</i> | <i>2 210</i> | <i>2 739</i> | <i>173</i> | <i>249</i> | <i>101</i> | <i>135</i> | <i>143</i> | <i>128</i> |
| Kouluikäisiä lapsia kaikkiaan Samtliga barn i skolåldern | 29 776 | 47 914 | 53 470 | 51 725 | 53 218 | 52 354 | 8 427 | 9 409 | 8 220 | 8 053 | 7 335 | 6 742 |

Muist. Tiedot koskevat lapsia, jotka vuoden aikana täyttivät vähintään 7, enintään 15 vuotta.

Ann. Siffrorna avser barn, som under året fyllede minst 7, högst 15 år.

119. Yksityiset valmistavat koulut lukuvuosina 1934/35—1961/62 ¹⁾
 Privata förberedande skolor läsaren 1934/35—1961/62 ¹⁾

| Lukuvuosi Läsår | Suomenkieliset koulut ²⁾ Finska skolor ²⁾ | | Ruotsinkieliset koulut Svenska skolor | | Muut koulut Övriga skolor | | Kaikki koulut Samtliga skolor | |
|--------------------|--|---------------------|--|---------------------|------------------------------|---------------------|----------------------------------|---------------------|
| | Kouluja Skolor | Oppilaita Elever | Kouluja Skolor | Oppilaita Elever | Kouluja Skolor | Oppilaita Elever | Kouluja Skolor | Oppilaita Elever |
| | 1934/35 | 10 | 715 | 14 | 394 | 1 | 105 | 25 |
| 1939/40 | 11 | 734 | 10 | 322 | 1 | 79 | 22 | 1 135 |
| 1944/45 | 8 | 701 | 8 | 310 | — | — | 16 | 1 011 |
| 1949/50 | 5 | 468 | 1 | 71 | 4 | 311 | 10 | 850 |
| 1954/55 | 5 | 555 | 1 | 74 | 4 | 581 | 10 | 1 210 |
| 1958/59 | 4 | 516 | 1 | 79 | 3 | 551 | 8 | 1 146 |
| 1959/60 | 4 | 474 | 1 | 75 | 3 | 563 | 8 | 1 112 |
| 1960/61 | 5 | 535 | 1 | 75 | 3 | 516 | 9 | 1 126 |
| 1961/62 | 5 | 526 | 1 | 75 | 3 | 525 | 9 | 1 126 |

¹⁾ Tiedot helmikuun 1 p:itä. ²⁾ Lukuvuodesta 1958/59 lähtien Steinerkoulun ruotsinkielisten luokkien oppilait ml.

¹⁾ Uppgifterna hänförs sig till den 1 februari. ²⁾ Inkl. elever från Steinerskolans svenskspråkiga klasser fr.o.m. läsåret 1958/59

120. Kouluhammashoitolaitos vuosina 1950—62. Skoltandkliniken åren 1950—62

| Vuosi ja klinikka År och klinik | Lapsia • Barn | | | | | | | | Hoitokäyntejä Behandlingsbesök | | |
|---|--|--|---|---|--|------------|--|---------------------|-----------------------------------|---|--|
| | Tarkastukseen kutsuttuja Till undersökning in kallade | | | | | | Muista kouluista Från övriga skolor | Summa ²⁾ | | Pysyvät hampaat hoidon tarpeessa I behov av vård för per- manenta tänder | Lopullisesti käsitellyjä Färdigt behandlade |
| | Suomen- kielisiä kansa- kouluista Från de finska folksko- lorna | Ruotsin- kielisiä kansa- kouluista Från de svenska folksko- lorna | Kaupun- gin las- tentar- hoista Från stadens barntäd- gårdar | Kaupungin lasten- ja koulu- kodelista Från sta- dens barn- och skol- hem | Ammat- tikou- luista Från yr- kessko- lorna | — | | | | | |
| 1962 | | | | | | | | | | | |
| Keskusklinikka • Centralklin. . . | 2 858 | 404 | 303 | 12 | — | — | 3 577 | 2 090 | 1 950 | 9 262 | |
| Lapinlahti • Lappviken | 1 722 | — | 421 | — | 549 | — | 2 692 | 1 971 | 1 735 | 6 770 | |
| Punavuori • Rödberg | 1 943 | 657 | 584 | — | — | 177 | 3 361 | 1 885 | 1 694 | 5 480 | |
| Kallio • Berghäll | 1 802 | — | 321 | 7 | — | — | 2 130 | 1 500 | 1 431 | 5 316 | |
| Aleksis Kiven koulu • Aleksis Kivi skola | 2 330 | — | 363 | — | — | — | 2 693 | 1 756 | 1 351 | 5 099 | |
| Taivallahti • Edesviken | 2 248 | — | 209 | — | — | — | 2 457 | 1 992 | 1 521 | 5 567 | |
| Meilahti • Mejlans | 1 059 | 537 | 285 | — | 20 | 123 | 2 024 | 1 416 | 1 243 | 4 896 | |
| Vallila • Vallgård | — | 433 | 408 | — | — | — | 841 | 649 | 627 | 3 033 | |
| Mäkelä • Backas | 2 533 | — | 69 | — | — | — | 2 602 | 2 278 | 2 053 | 8 016 | |
| Ammattikoulu • Yrkesskolan . . | — | — | — | — | 1 586 | — | 1 586 | 1 239 | 1 075 | 4 185 | |
| Käpylä • Kottby | 2 559 | 132 | 238 | 162 | — | — | 3 091 | 2 160 | 1 963 | 7 254 | |
| Pohjois-Haaga • Norra Haga . . | 1 630 | 139 | 282 | — | — | — | 2 051 | 1 639 | 1 572 | 4 898 | |
| Munkkiniemi • Munksnäs | 1 222 | 116 | 177 | — | — | — | 1 515 | 977 | 948 | 3 704 | |
| Pitäjänmäki • Sockenbacka . . . | 467 | 28 | 76 | — | — | — | 571 | 417 | 476 | 1 445 | |
| Maunula • Månsas | 1 758 | 90 | 234 | — | — | — | 2 082 | 1 601 | 1 441 | 6 164 | |
| Malmi • Malm | 1 620 | 98 | 56 | 31 | — | — | 1 805 | 1 611 | 1 912 | 7 904 | |
| Porolahti • Poroviken | 2 278 | — | 122 | — | — | — | 2 400 | 1 660 | 1 685 | 7 904 | |
| Eläintarha • Djurgården | 479 | — | — | — | — | — | 479 | 451 | 306 | 1 721 | |
| Lauttasaari • Drumsö | 677 | — | — | — | — | — | 677 | 539 | 460 | 782 | |
| <i>Summa</i> | <i>29 185</i> | <i>2 634</i> | <i>4 148</i> | <i>212</i> | <i>2 155</i> | <i>300</i> | <i>38 634</i> | <i>27 831</i> | <i>25 443</i> | <i>99 400</i> | |
| 1961 | 32 021 | 3 848 | 3 871 | 170 | 1 333 | 316 | 41 559 | 30 377 | 26 640 | 100 240 | |
| 1960 | 29 886 | 2 850 | 3 589 | 159 | 1 893 | 328 | 38 705 | 26 447 | 25 485 | 100 618 | |
| 1959 | 29 511 | 3 188 | 2 400 | 207 | 2 287 | 327 | 37 920 | 26 431 | 25 191 | 102 287 | |
| 1955 | 27 033 | 4 568 | 3 317 | 161 | 1 437 | .. | 36 516 | 23 271 | 19 761 | 71 879 | |
| 1950 | 17 212 | 4 275 | 3 010 | 160 | 654 | .. | 25 311 | 13 775 | 13 452 | 53 969 | |

¹⁾ Oikomisosastolla tarkastetut potilaat, joista uusia 461, sisältyvät ao. klinikan lukuihin. ²⁾ Muut koulut puuttuvat summista v. 1950—55.

¹⁾ Å tandregleringsavdelningen undersökta patienter, av vilka 461 nya, ingår i resp. kliniks uppgifter. ²⁾ Exkl. övriga skolor åren 1950—55.

**121. Kaupungin lastenhuoltaitosten kansakoulujen oppilaat lukuvuosina
1956/57—1962/63
Elever i folkskolorna vid stadens barnvårdsanstalter läsaren 1956/57—1962/63**

| Lukuvuosi ja laitos Läsår och anstalt | Oppilaita lokakuun 20 pnä ¹⁾ • Elever den 20 oktober ²⁾ | | | | | | | | | | | | | | | | |
|--|---|------------------|---|--------------------|-------------|-----------|-------------------------|------------|-----------------|----------------------|--------------------------|-------------------------|----------------|--|----------------------------------|------------------------------------|------------------------|
| | Kaikkiaan Samtliga | Sukupuoli Kön | Ikä kalenterivuoden päätyessä Ålder vid kalenderårets slut | | | | Äidinkieli Modersmål | | | Kotipaikka Hemort | | | Koulu Skola | | | | |
| | | | Poikia Gossar | Tyttöjä Flickor | 7—8 | 9—12 | 13—14 | 15— | Suomi Finska | Ruotsi Svenska | Muu kieli Annat språk | Helsinki Helsingfors | Muu Annan | Vars. kansakoulu Egentlig folkskola | Kansalaiskoulu Medborgarskola | Tarkkailuluokat Observationskl. | Apukoulu Hjälpskola |
| | | | | | vuotta • år | | | | | | | | | | | | |
| 1962/63 | | | | | | | | | | | | | | | | | |
| Outamo | 21 | 21 | — | — | — | 8 | 13 | 20 | 1 | — | 21 | — | — | — | 21 | — | — |
| Toivola | 80 | 48 | 32 | 4 | 31 | 29 | 16 | 80 | — | — | 80 | — | — | — | — | — | 80 |
| Lemmilä | 15 | 15 | — | 1 | 8 | 6 | — | 13 | 2 | — | 15 | — | — | — | 15 | — | — |
| Metsäkumpu•Skogskulla | 10 | 9 | 1 | 2 | 8 | — | — | 9 | 1 | — | 10 | — | — | — | 10 | — | — |
| Mellunkylä•Mellungsby | 11 | 4 | 7 | — | 4 | 3 | 4 | 11 | — | — | 11 | — | — | — | 11 | — | — |
| <i>Summa</i> | <i>137</i> | <i>97</i> | <i>40</i> | <i>7</i> | <i>51</i> | <i>46</i> | <i>33</i> | <i>133</i> | <i>4</i> | <i>—</i> | <i>137</i> | <i>—</i> | <i>—</i> | <i>—</i> | <i>57</i> | <i>80</i> | <i>—</i> |
| 1961/62 | 131 | 92 | 39 | 9 | 58 | 38 | 26 | 127 | 4 | — | 129 | 2 | — | — | 49 | 82 | — |
| 1960/61 | 125 | 89 | 36 | 13 | 58 | 38 | 16 | 124 | 1 | — | 121 | 4 | 3 | 11 | 30 | 81 | — |
| 1959/60 | 133 | 105 | 28 | 11 | 59 | 40 | 23 | 131 | 1 | 1 | 132 | 1 | 10 | 24 | 22 | 77 | — |
| 1958/59 | 132 | 103 | 29 | 11 | 58 | 40 | 23 | 129 | 3 | — | 125 | 7 | 20 | 21 | 22 | 69 | — |
| 1957/58 | 127 | 101 | 26 | 4 | 63 | 40 | 20 | 126 | 1 | — | 121 | 6 | 20 | 22 | 18 | 67 | — |
| 1956/57 | 128 | 105 | 23 | 5 | 62 | 32 | 29 | 124 | 3 | 1 | 120 | 8 | 26 | 22 | 18 | 62 | — |

¹⁾ Ennen lukuvuotta 1960/61 marraskuun 10 pnä. ²⁾ Lisäksi 7 poikaa käytännöllisissä töissä. ³⁾ Lisäksi 3 koulunkäyntinsä päättäneitä nuorta.

¹⁾ Före läsåret 1960/61 den 10 november. ²⁾ Dessutom 7 gossar i praktiskt arbete. ³⁾ Dessutom 3 unga personer som avslutat sin skolgång.

**122. Kaupungin kansakoulujen oppilaiden vaihtuminen lukuvuonna 1961/62
Elevomsättningen i stadens folkskolor läsåret 1961/62**

| Koulut Skolor | Lukuvuoden aikana eronneita syyn mukaan Avgångna elever under läsåret efter orsak till avgången | | | | | | | | | | Oppilasmäärä lukuvuoden päätyessä Elever vid slutet av läsåret | Siitä poikia Därav gossar | |
|--|--|------------------------------|---|--|--|--|--|-----------|--------------|---------------|--|------------------------------|-------|
| | Oppilasmäärä lukuvuoden alussa Elever vid början av läsåret | Siitä poikia Därav gossar | Lukuvuoden aikana otettuja ¹⁾ Intagna under läsåret ²⁾ | | | | | | | | | | Summa |
| | | | Muutto kansakoulusta toiseen Flytt. från en folkskola till en annan | Muutto toiselle paikkakunnalle Flytt. till annan ort | Siirto lastenhuoltolait. Överflyttning till barnvårdsanstalt | Koulunkäynnin keskeyttäminen Skolgången avbruten | Muu tai tuntem. syy Annan eller okänd orsak | Summa | | | | | |
| Suomenkieliset • Finska | 30 434 | 15 883 | 1 874 | 1 243 | 461 | 68 | 42 | 64 | 1 878 | 30 430 | 15 826 | | |
| I-II luokat • I-II klasser | 10 444 | 5 269 | 770 | 561 | 189 | 3 | 9 | 48 | 810 | 10 404 | 5 231 | | |
| III-VI luokat • III-VI klasser | 14 432 | 7 525 | 805 | 587 | 218 | 20 | 2 | 8 | 835 | 14 402 | 7 467 | | |
| Kansalaiskoulu • Medborgarsk. | 4 754 | 2 571 | 182 | 68 | 38 | 24 | 19 | 7 | 156 | 4 780 | 2 583 | | |
| Tarkkailuluokat • Observationsklasser | 167 | 153 | 43 | 5 | 4 | 14 | 4 | 1 | 28 | 182 | 168 | | |
| Apukoululuokat • Hjälpskolekl. | 578 | 333 | 68 | 20 | 12 | 7 | 8 | — | 47 | 599 | 344 | | |
| Muut erityisluokat • Övriga specialklasser | 59 | 32 | 6 | 2 | — | — | — | — | 2 | 63 | 33 | | |
| Ruotsinkieliset • Svenska | 3 126 | 1 597 | 119 | 60 | 52 | 3 | 6 | 6 | 127 | 3 118 | 1 590 | | |
| I-II luokat • I-II klasser | 1 234 | 607 | 36 | 25 | 25 | — | 3 | 2 | 55 | 1 215 | 594 | | |
| III-VI luokat • III-VI klasser | 1 460 | 751 | 50 | 28 | 23 | 1 | — | 1 | 53 | 1 457 | 742 | | |
| Kansalaiskoulu • Medborgarsk. | 274 | 145 | 4 | 5 | 1 | 1 | 1 | 3 | 11 | 267 | 140 | | |
| Tarkkailuluokat • Observationsklasser | 14 | 12 | 15 | — | 1 | 1 | — | — | 2 | 27 | 23 | | |
| Apukoululuokat • Hjälpskolekl. | 114 | 61 | 8 | — | 2 | — | 1 | — | 3 | 119 | 66 | | |
| Muut erityisluokat • Övriga specialklasser | 30 | 21 | 6 | 2 | — | — | 1 | — | 3 | 33 | 25 | | |
| Kaikki koulut • Samtl. skolor | 33 560 | 17 480 | 1 993 | 1 303 | 513 | 71 | 48 | 70 | 2 005 | 33 548 | 17 416 | | |

¹⁾ Muista kansakoululuokista siirretyt ml. • ²⁾ Inkl. elever som flyttats över från annan folkskolklass.

123. Kaupungin kansakoulujen luokat ja opettajakunta lukuvuosina 1919/20—1962/63
Klasser och lärarpersonal i stadens folkskolor läsår 1919/20—1962/63

| Lukuvuosi ja koulut Läsår och skolor | Luokkia Klasser | Opettajia Lärare | | | | | | | | Lukuvuosi Läsår | Suomenkieli- set koulut Finska skolor | | Ruotsinkieli- set koulut Svenska skolor | |
|--|--------------------|---|---------|---|---------|-----------------------------|---------|-------|--------------------|--------------------|---|--------------------|--|-----|
| | | Vakinaisia ¹⁾ Ordinarie ¹⁾ | | Väljaikaisia Interimistiskt anställda | | Tuntiopettajia Timlärare | | Summa | Luokkia Klasser | | Opetta- jia Lärare | Luokkia Klasser | Opetta- jia Lärare | |
| | | M | N Kv | M | N Kv | M | N Kv | | | | | | | |
| 1962/63 | | | | | | | | | | | | | | |
| Suomenkieliset koulut • Finska skolor..... | 989 | 294 | 670 | 52 | 71 | 3 | 11 | 1 101 | 1919/20 | 253 | 301 | 102 | 153 | |
| Ruotsinkieliset " • Svenska " | 139 | 33 | 102 | — | 6 | — | — | 141 | 1924/25 | 231 | 300 | 95 | 136 | |
| | | | | | | | | | 1929/30 | 231 | 287 | 84 | 103 | |
| | Summa | 1 128 | 327 | 772 | 52 | 77 | 3 | 11 | 1 242 | 1934/35 | 293 | 317 | 87 | 105 |
| 1961/62 | | | | | | | | | | | | | | |
| Suomenkieliset koulut • Finska skolor..... | 998 | 299 | 663 | 46 | 94 | 5 | 3 | 1 110 | 1939/40 | 355 | 381 | 81 | 99 | |
| Ruotsinkieliset " • Svenska " | 144 | 35 | 104 | — | 7 | — | — | 146 | 1944/45 | 320 | 346 | 51 | 62 | |
| | Summa | 1 142 | 334 | 767 | 46 | 101 | 5 | 3 | 1 256 | 1945/46 | ²⁾ 363 ³⁾ 509 | 408 | 69 | 108 |
| | | | | | | | | | 1946/47 | 512 | 536 | 167 | 156 | |
| | | | | | | | | | 1947/48 | 549 | 581 | 179 | 173 | |
| | | | | | | | | | 1948/49 | 588 | 626 | 187 | 176 | |
| | | | | | | | | | 1949/50 | 627 | 676 | 182 | 180 | |
| | | | | | | | | | 1950/51 | 684 | 726 | 183 | 187 | |
| 1960/61 | 1 150 | 329 | 756 | 63 | 98 | 5 | 4 | 1 255 | 1951/52 | 741 | 801 | 188 | 190 | |
| 1959/60 | 1 145 | 340 | 780 | 54 | 79 | 5 | 4 | 1 262 | 1952/53 | 840 | 908 | 197 | 193 | |
| 1958/59 | 1 158 | 353 | 799 | 39 | 76 | 2 | 1 | 1 270 | 1953/54 | 908 | 993 | 199 | 197 | |
| 1957/58 | 1 185 | 357 | 769 | 49 | 122 | 3 | 4 | 1 304 | 1954/55 | 957 | 1 050 | 195 | 196 | |
| 1956/57 | 1 225 | 339 | 748 | 63 | 186 | 4 | 4 | 1 344 | 1955/56 | 997 | 1 110 | 194 | 195 | |
| 1955/56 | 1 191 | 319 | 728 | 53 | 201 | 2 | 2 | 1 305 | 1956/57 | 1 028 | 1 149 | 197 | 195 | |
| 1954/55 | 1 152 | 301 | 701 | 36 | 199 | 3 | 6 | 1 246 | 1957/58 | 1 009 | 1 133 | 176 | 171 | |
| 1953/54 | 1 107 | 298 | 687 | 24 | 174 | 2 | 5 | 1 190 | 1958/59 | 991 | 1 109 | 167 | 161 | |
| 1952/53 | 1 037 | 273 | 615 | 34 | 175 | 2 | 2 | 1 101 | 1959/60 | 996 | 1 109 | 149 | 153 | |
| 1951/52 | 929 | 252 | 562 | 42 | 120 | 5 | 10 | 991 | 1960/61 | 1 001 | 1 105 | 149 | 150 | |
| 1950/51 | 867 | 245 | 552 | 26 | 78 | 3 | 9 | 913 | 1961/62 | 998 | 1 110 | 144 | 146 | |
| 1949/50 | 809 | 202 | 509 | 48 | 93 | — | 4 | 856 | 1962/63 | 989 | 1 101 | 139 | 141 | |

¹⁾ Kokeeksi otetut opettajat ml. ²⁾ Kantakaupungin kouluissa. ³⁾ Koko kaupungin kouluissa.
¹⁾ Inkl. på prov antagna lärare. ²⁾ Folkskolor i stadskärnan. ³⁾ Folkskolor i hela staden.

124. Kaupungin kansakoulujen oppilaat lukuvuosina 1949/50—1962/63
Elever i stadens folkskolor läsår 1949/50—1962/63

| Lukuvuosi ja koulut Läsår och skolor | Oppilaita lokakuun 20 pnä ¹⁾ • Elever den 20 oktober ²⁾ | | | | | | | | | | | | | | | | |
|---|---|------------------|--------------------|---|---------------|---------------|--------------|------------|-------------------------|-------------------|--------------------------|----------------------------|--------------|--|--------------|---------------|--------------|
| | Kaikkiaan Samtliga | Sukupuoli Kön | | Ikä kalenterivuoden lopussa Ålder vid kalenderårets slut | | | | | Äidinkieli Modersmål | | | Henkikirj.paikka Hemort | | Perheenpään sosiaaliryhmä Familjeförestånd. socialgrupp | | | |
| | | Poikia Gossar | Tyttöjä Flickor | 6 | 7—8 | 9—12 | 13—14 | 15 | Suomi Finska | Ruotsi Svenska | Muu kieli Annat språk | Helsinki Helsingfors | Muu Annan | I | II | III | IV |
| | | | | | | | | | | | | | | | | | |
| 1962/63 | | | | | | | | | | | | | | | | | |
| Suomenkieliset • Finska | 30 341 | 15 806 | 14 535 | 146 | 10 672 | 14 468 | 4 493 | 562 | 30 170 | 141 | 30 | 29 975 | 366 | 4 708 | 6 565 | 14 518 | 4 550 |
| I-II luokat • I-II klasser | 10 801 | 5 546 | 5 255 | 146 | 10 433 | 222 | — | — | 10 726 | 67 | 8 | 10 683 | 118 | 2 350 | 2 543 | 4 729 | 1 179 |
| III-VI • III-VI | 14 358 | 7 368 | 6 990 | — | 191 | 13 755 | 411 | 1 | 14 284 | 58 | 16 | 14 186 | 172 | 2 194 | 3 152 | 6 849 | 2 163 |
| Kansalaiskoulut Medborgarskolor | 4 370 | 2 376 | 1 994 | — | — | 39 | 3 844 | 487 | 4 352 | 12 | 6 | 4 308 | 62 | 123 | 764 | 2 557 | 926 |
| Tarkkailu- Observations- luokat klasser | 183 | 169 | 14 | — | 8 | 123 | 43 | 9 | 183 | — | — | 182 | 1 | 9 | 35 | 84 | 55 |
| Erytysluokat ²⁾ Specialklasser ²⁾ . | 67 | 37 | 30 | — | 17 | 41 | 9 | — | 67 | — | — | 58 | 9 | 10 | 14 | 31 | 12 |
| Apukoulut Hjälpsskolor | 562 | 310 | 252 | — | 23 | 288 | 186 | 65 | 558 | 4 | — | 558 | 4 | 22 | 57 | 268 | 215 |
| Ruotsinkieliset • Svenska | 2 995 | 1 514 | 1 481 | 30 | 1 180 | 1 408 | 300 | 77 | 145 | 2 838 | 12 | 2 964 | 31 | 940 | 748 | 1 025 | 282 |
| I-II luokat • I-II klasser | 1 200 | 591 | 609 | 30 | 1 145 | 25 | — | — | 54 | 1 141 | 5 | 1 190 | 10 | 482 | 331 | 337 | 50 |
| III-VI • III-VI | 1 394 | 697 | 697 | — | 30 | 1 311 | 51 | 2 | 67 | 1 320 | 7 | 1 385 | 9 | 442 | 343 | 466 | 143 |
| Kansalaiskoulut Medborgarskolor | 248 | 129 | 119 | — | — | 2 | 196 | 50 | 14 | 234 | — | 244 | 4 | 7 | 48 | 136 | 57 |
| Tarkkailu- Observations- luokat klasser | 20 | 15 | 5 | — | — | 10 | 6 | 4 | 1 | 19 | — | 19 | 1 | 1 | 3 | 15 | 1 |
| Erytysluokat ²⁾ Specialklasser ²⁾ . | 30 | 21 | 9 | — | 1 | 19 | 9 | 1 | 5 | 25 | — | 29 | 1 | 5 | 8 | 14 | 3 |
| Apukoulu Hjälpsskolan | 103 | 61 | 42 | — | 4 | 41 | 38 | 20 | 4 | 99 | — | 97 | 6 | 3 | 15 | 57 | 28 |
| Kaikki koulut • Samtl. skolor .. | 33 336 | 17 320 | 16 016 | 176 | 11 852 | 15 876 | 4 793 | 639 | 30 315 | 2 979 | 42 | 32 939 | 397 | 5 648 | 7 313 | 15 543 | 4 832 |
| 1961/62 | 33 448 | 17 404 | 16 044 | 159 | 11 405 | 16 016 | 5 143 | 725 | 30 256 | 3 141 | 51 | 32 965 | 483 | 5 222 | 7 317 | 15 949 | 4 960 |
| 1960/61 | 34 104 | 17 819 | 16 285 | 188 | 11 286 | 16 621 | 5 278 | 731 | 30 675 | 3 378 | 51 | 33 560 | 544 | 5 277 | 7 153 | 16 458 | 5 216 |
| 1959/60 | 34 543 | 18 201 | 16 342 | 170 | 10 869 | 18 003 | 4 994 | 507 | 30 983 | 3 496 | 64 | 34 069 | 474 | 5 279 | 7 334 | 16 429 | 5 501 |
| 1958/59 | 34 953 | 18 316 | 16 637 | 166 | 10 969 | 19 382 | 3 967 | 469 | 31 071 | 3 825 | 57 | 34 562 | 391 | 5 409 | 7 654 | 16 538 | 5 352 |
| 1957/58 | 35 673 | 18 596 | 17 077 | 184 | 11 783 | 20 265 | 3 019 | 422 | 31 355 | 4 212 | 106 | 35 192 | 481 | 6 026 | 8 087 | 16 138 | 5 422 |
| 1956/57 | 36 076 | 18 792 | 17 284 | 225 | 12 831 | 19 856 | 2 603 | 561 | 31 349 | 4 634 | 93 | 35 470 | 606 | 6 372 | 8 367 | 16 043 | 5 294 |
| 1955/56 | 35 884 | 18 680 | 17 204 | 232 | 13 755 | 18 740 | 2 710 | 447 | 30 937 | 4 861 | 86 | 35 565 | 319 | 7 694 | 7 134 | 15 679 | 5 377 |
| 1954/55 | 34 409 | 18 070 | 16 339 | 311 | 14 597 | 16 139 | 2 806 | 556 | 29 457 | 4 858 | 94 | 34 221 | 188 | 7 601 | 7 529 | 13 897 | 5 382 |
| 1949/50 | 21 689 | 11 425 | 10 264 | 431 | 8 887 | 10 325 | 1 649 | 397 | 17 741 | 3 873 | 75 | 21 205 | 484 | .. | .. | .. | .. |

¹⁾ Ennen lukuvuotta 1960/61 marraskuun 10 pnä. ²⁾ Sellaisia astivallisia lapsia varten, jotka eivät voi seurata normaalia opetusta (kuten huonokuuloiset, sanasokeat ym.).
¹⁾ Före läsåret 1960/61 den 10 november. ²⁾ För barn, som på grund av lyte ej kan följa med den ordinarie undervisningen (lömhörda, ordblinda o.dyl.).

125. Oppikoulut lukuvuosina 1954/55—1961/62 • Läroverken läsaren 1954/55—1961/62

A. Koulutoiminta • Skolverksamheten

| Lukuvuosi ja koulu Läsår och skola | Kaupunginosa Stadsdel | Luokat Klasser | | Opettajia Lärarpersonal | | | | Oppilaita ¹⁾ • Elever ²⁾ | | | | | | Ylioppilaskirjoitukset keväällä Studentskrivningarna om våren | | | |
|--|--------------------------|--|---|----------------------------|---------------|-------------------|-------|--|--------------------|-------------------------|-------------------|----------------------------|-------|---|----------------------------|--------------------------|-----------------|
| | | Oppijakson pituus Lärokersens längd | Siitä toiminna- ssä Därav i verksam- het | Kaikkiaan Samtliga | Miehii Män | Naisia Kvinnor | Summa | Sukupuoli Kön | | Äidinkieli Modersmål | | | Summa | Siiitä i k:le otettuja ³⁾ Därav till i klass in- tagna ⁴⁾ | Kokeilaita Abiturienter | Niistä hyväk- syttiin | Därav godkändes |
| | | | | | | | | Poikia Oossar | Tyttöjä Flickor | Suomi Finska | Ruetsi Svenska | Muut kielet Andra språk | | | | | |
| 1961/62 | | | | | | | | | | | | | | | | | |
| A. Valtion • Statens | | | | | | | | | | | | | | | | | |
| <i>Suomalaiset • Finska</i> | | | | | | | | | | | | | | | | | |
| Kruunuhaan keskikoulu | 1 | I—V | 5 | 15 | 10 | 19 | 29 | 173 | 283 | 449 | 7 | — | 456 | 69 | — | — | — |
| Helsingin tyttölkoulu | 1 | VII—IX | 3 | 13 | 5 | 26 | 31 | 20 ³⁾ | 400 | 418 | 1 | 1 | 420 | 173 | 103 | 88 | — |
| ” tyttökoulu | 2 | I—VI | 6 | 22 | 4 | 33 | 37 | — | 765 | 764 | 1 | — | 765 | 127 | — | — | — |
| ” lyseo | 4 | I—VIII | 8 | 26 | 22 | 21 | 43 | 797 | — | 791 | 5 | 1 | 797 | 93 | 93 | 74 | — |
| Valtion iltaoppikoulu | 4 | II—VIII | 7 | 20 | 9 | 16 | 25 | 146 | 353 | 495 | 2 | 2 | 499 | 77 | 48 | 40 | — |
| Kirkkopuiston tyttökoulu | 4 | I—VI | 6 | 17 | 4 | 26 | 30 | — | 666 | 664 | 1 | 1 | 666 | 77 | — | — | — |
| Helsingin normaalilyseo | 7 | I—VIII | 8 | 25 | 42 | 12 | 54 | 759 | — | 748 | 9 | 2 | 759 | 90 | 75 | 73 | — |
| ” toinen lyseo | 11 | I—VIII | 8 | 19 | 18 | 14 | 32 | 640 | — | 640 | — | — | 640 | 77 | 36 | 36 | — |
| Alppilan yhteislyseo | 12 | I—VIII | 8 | 28 | 26 | 31 | 57 | 421 | 556 | 973 | 2 | 2 | 977 | 146 | 65 | 54 | — |
| Töölön | 13 | I—VIII | 8 | 21 | 11 | 33 | 44 | 324 | 395 | 715 | 4 | — | 719 | 41 | 53 | 50 | — |
| Tyttönormaalilyseo | 13 | I—IX | 9 | 21 | 13 | 32 | 45 | — | 688 | 687 | 1 | — | 688 | 60 | 65 | 63 | — |
| Helsingin kaksoisyhteislyseo | 25 | I—VIII | 8 | 31 | 24 | 29 | 53 | 443 | 702 | 1 141 | 4 | — | 1 145 | 120 | 87 | 76 | — |
| <i>Ruotsalaiset • Svenska</i> | | | | | | | | | | | | | | | | | |
| Svenska lyceum | 1 | I—VIII | 8 | 17 | 24 | 7 | 31 | 529 | — | 36 | 488 | 5 | 529 | 39 | 28 | 14 | — |
| ” normallyceum | 3 | I—VIII | 8 | 24 | 36 | 10 | 46 | 703 | — | 26 | 677 | — | 703 | 89 | 58 | 53 | — |
| ” flicklyceet | 4 | I—IX | 9 | 20 | 9 | 41 | 50 | — | 662 | 59 | 602 | 1 | 662 | 64 | 52 | 50 | — |
| Andra svenska lyceum | 12 | III—VIII | 6 | 14 | 12 | 14 | 26 | 228 | 250 | 47 | 430 | 1 | 478 | 105 | 27 | 23 | — |
| Svenska flickskolan | 13 | I—VI | 6 | 14 | 6 | 21 | 27 | — | 411 | 13 | 397 | 1 | 411 | 41 | — | — | — |
| B. Yksityiset • Privata | | | | | | | | | | | | | | | | | |
| <i>Suomalaiset • Finska</i> | | | | | | | | | | | | | | | | | |
| Helsingin Uusi yhteiskoulu | 1 | I—VIII | 8 | 16 | 7 | 16 | 23 | 254 | 268 | 513 | 5 | 4 | 522 | 61 | 36 | 29 | — |
| Kulmakoulu | 1 | I—VIII | 8 | 16 | 9 | 17 | 26 | 263 | 290 | 540 | 13 | — | 553 | 76 | 15 | 11 | — |
| Helsingin yhteislyseo | 4 | I—VIII | 8 | 18 | 14 | 23 | 37 | 370 | 316 | 677 | 6 | 3 | 686 | 118 | 19 | 18 | — |
| Lapinpuiston ” | 4 | I—VIII | 8 | 13 | 13 | 13 | 26 | 203 | 250 | 447 | 6 | — | 453 | 81 | 10 | 7 | — |
| Helsingin juutalainen yhteiskoulu | 4 | I—VI | 6 | 6 | 6 | 8 | 14 | 27 | 43 | 60 | 10 | — | 70 | 11 | — | — | — |
| Tehtaanpuiston ” | 6 | I—VIII | 8 | 21 | 17 | 17 | 34 | 380 | 370 | 738 | 8 | 4 | 750 | 111 | 77 | 57 | — |
| Helsingin ranskalais-suomal. yhteislyseo | 7 | I—VIII | 6 | 6 | 8 | 14 | 22 | 46 | 110 | 148 | 8 | — | 156 | 30 | — | — | — |
| Kallion yhteiskoulu | 11 | I—VIII | 8 | 21 | 13 | 22 | 35 | 300 | 400 | 698 | 2 | — | 700 | 76 | 43 | 38 | — |
| Helsingin suomalainen yhteiskoulu | 13 | I—IX | 9 | 26 | 27 | 29 | 56 | 437 | 491 | 926 | 2 | — | 928 | 77 | 111 | 109 | — |
| Apollon yhteiskoulu | 13 | I—VIII | 8 | 15 | 9 | 17 | 26 | 229 | 274 | 497 | 4 | 2 | 503 | 40 | 63 | 59 | — |
| Arkadian yhteislyseo | 13 | I—VIII | 8 | 20 | 11 | 22 | 33 | 314 | 400 | 702 | 7 | 5 | 714 | 79 | 56 | 47 | — |

| | | | | | | | | | | | | | | | | |
|--|----|----------|---|--------------|------------|--------------|--------------|---------------|---------------|---------------|--------------|------------|---------------|--------------|--------------|--------------|
| Helsingin yksityislyseo päivälinja | 14 | I—VIII | 8 | 17 | 15 | 21 | 36 | 289 | 291 | 566 | 6 | 8 | 580 | 68 | 42 | 40 |
| " " iltalinja | 14 | III—VIII | 6 | 16 | 14 | 17 | 31 | 142 | 356 | 498 | — | — | 498 | 157 | 37 | 31 |
| Töölön yhteiskoulu | 14 | I—VIII | 8 | 21 | 12 | 26 | 38 | 337 | 352 | 684 | 4 | 1 | 689 | 79 | 65 | 53 |
| Meilahden " | 15 | I—VIII | 8 | 18 | 15 | 23 | 38 | 288 | 360 | 641 | 4 | 3 | 648 | 77 | 81 | 70 |
| Karjalan " | 16 | I—VIII | 8 | 29 | 17 | 30 | 47 | 507 | 509 | 1 013 | 2 | 1 | 1 016 | 113 | 41 | 36 |
| Mannerheimintien " | 18 | I—VIII | 7 | 19 | 14 | 21 | 35 | 363 | 288 | 639 | 8 | 4 | 651 | 74 | — | — |
| Mäkelänrinteen " 5) | 22 | I—VIII | 5 | 20 | 18 | 16 | 34 | 388 | 408 | 790 | 6 | — | 796 | 160 | — | — |
| Käpylän " | 25 | I—VIII | 8 | 18 | 10 | 20 | 30 | 319 | 345 | 659 | 5 | — | 664 | 75 | 49 | 46 |
| Helsingin yhtenäiskoulu | 25 | I—VIII | 3 | 3 | 8 | 3 | 11 | 45 | 31 | 76 | — | — | 76 | 26 | — | — |
| Oulunkylän yhteiskoulu | 28 | I—VIII | 8 | 26 | 13 | 28 | 41 | 459 | 462 | 917 | 2 | 2 | 921 | 118 | 35 | 29 |
| Maunulan " | 28 | I—VIII | 8 | 36 | 19 | 36 | 55 | 603 | 731 | 1 321 | 7 | 6 | 1 334 | 148 | 22 | 20 |
| Pohjois-Haagan " | 29 | I—VIII | 6 | 26 | 19 | 24 | 43 | 433 | 502 | 918 | 14 | 3 | 935 | 185 | — | — |
| Munkkiniemen " | 30 | I—VIII | 8 | 21 | 19 | 28 | 47 | 445 | 400 | 839 | 2 | 4 | 845 | 81 | 102 | 91 |
| Munkkiniemen keskikoulu ja lukio | 30 | I—VIII | 6 | 10 | 13 | 17 | 30 | 171 | 176 | 342 | 2 | 3 | 347 | 40 | — | — |
| Munkkivuoren yhteiskoulu | 30 | I—VIII | 8 | 23 | 12 | 26 | 38 | 425 | 401 | 808 | 10 | 8 | 826 | 115 | 31 | 17 |
| Lautasaaren " | 31 | I—VIII | 8 | 22 | 14 | 23 | 37 | 453 | 434 | 871 | 13 | 3 | 887 | 119 | 52 | 40 |
| Malminkaupallinen keskikoulu | 38 | I—V | 5 | 12 | 10 | 15 | 25 | 182 | 229 | 409 | 2 | — | 411 | 76 | — | — |
| Kulosaaren yhteiskoulu | 42 | I—VIII | 8 | 19 | 13 | 22 | 35 | 312 | 362 | 670 | 4 | — | 674 | 74 | 40 | 32 |
| Herttoniemen " | 43 | I—VIII | 8 | 21 | 10 | 22 | 32 | 355 | 403 | 750 | 8 | — | 758 | 117 | 28 | 27 |
| Roihuvuoren " | 43 | I—VIII | 4 | 15 | 11 | 13 | 24 | 272 | 296 | 562 | 5 | 1 | 568 | 160 | — | — |
| Vartiokylän " | 45 | I—VIII | 1 | 2 | 2 | 6 | 8 | 40 | 40 | 80 | — | — | 80 | 80 | — | — |
| <i>Ruotsalaiset • Svenska</i> | | | | 135 | 138 | 167 | 305 | 1 865 | 2 465 | 174 | 4 141 | 15 | 4 330 | 497 | 251 | 231 |
| Laurellska skolan | 1 | I—IX | 9 | 9 | 6 | 17 | 23 | — | 249 | 21 | 226 | 2 | 249 | 13 | 15 | 15 |
| Läroverket för gossar och flickor | 3 | I—IX | 9 | 9 | 8 | 11 | 19 | 108 | 205 | 12 | 301 | — | 313 | 31 | 19 | 16 |
| Svenska aftonläroverket | 3 | III—VIII | 6 | 9 | 20 | 8 | 28 | 136 | 161 | 27 | 270 | — | 297 | 62 | 27 | 22 |
| Nya svenska flickskolan | 4 | I—IX | 9 | 10 | 4 | 19 | 23 | — | 268 | 23 | 245 | — | 268 | 25 | 14 | 14 |
| Laguska skolan | 13 | I—IX | 9 | 10 | 11 | 19 | 30 | — | 330 | 10 | 318 | 2 | 330 | 31 | 24 | 24 |
| Nya svenska samskolan | 14 | I—IX | 9 | 17 | 16 | 24 | 40 | 239 | 282 | 28 | 488 | 5 | 521 | 33 | 39 | 39 |
| Töölön samskola | 14 | I—IX | 9 | 9 | 7 | 11 | 18 | 100 | 114 | 4 | 209 | 1 | 214 | 26 | 15 | 15 |
| Äggelby " | 28 | I—VIII | 8 | 15 | 12 | 11 | 23 | 248 | 253 | 23 | 477 | 1 | 501 | 58 | 20 | 15 |
| Nya svenska läroverket | 29 | I—IX | 9 | 9 | 13 | 6 | 19 | 330 | — | 4 | 324 | 2 | 330 | 22 | 28 | 28 |
| Munksnäs svenska samskola | 30 | I—VIII | 8 | 14 | 15 | 12 | 27 | 273 | 235 | 2 | 505 | 1 | 508 | 76 | 26 | 22 |
| Drumsö " | 31 | I—VIII | 5 | 9 | 10 | 14 | 24 | 184 | 110 | 9 | 285 | — | 294 | 54 | — | — |
| Brändö " | 42 | I—VIII | 8 | 15 | 16 | 15 | 31 | 247 | 258 | 11 | 493 | 1 | 505 | 66 | 24 | 21 |
| Helsingin saksalainen koulu | 4 | I—VIII | 8 | 8 | 13 | 6 | 19 | 91 | 103 | 100 | 51 | 43 | 194 | 43 | 5 | 3 |
| Venäläinen lyseo | 7 | III—VIII | 5 | 9 | 10 | 13 | 23 | 53 | 54 | 76 | — | 31 | 107 | 44 | — | — |
| Helsingin englantilainen yhteiskoulu | 15 | I—V | 5 | 5 | 5 | 12 | 17 | 70 | 126 | 141 | 21 | 34 | 196 | 48 | — | — |
| Rudolf Steiner-koulu | 18 | I—VIII | 3 | 6 | 9 | 14 | 23 | 103 | 125 | 135 | 91 | 2 | 228 | 75 | — | — |
| Kaikki oppikoulut • Samtl. läroverk | | | | 1 082 | 862 | 1 232 | 2 094 | 17 016 | 19 592 | 29 291 | 7 110 | 207 | 36 608 | 5 097 | 2 101 | 1 835 |
| 1960/61 | | | | 1 053 | 812 | 1 193 | 2 005 | 16 497 | 19 065 | 28 240 | 7 119 | 203 | 35 562 | 4 852 | 1 890 | 1 676 |
| 1959/60 | | | | 988 | 786 | 1 097 | 1 883 | 15 715 | 18 287 | 26 749 | 7 033 | 220 | 34 002 | 4 896 | 1 716 | 1 447 |
| 1958/59 | | | | 913 | 701 | 1 027 | 1 728 | 14 766 | 17 076 | 24 881 | 6 742 | 219 | 31 842 | 5 154 | 1 473 | 1 225 |
| 1957/58 | | | | 858 | 663 | 968 | 1 631 | 13 605 | 15 777 | 22 878 | 6 305 | 199 | 29 382 | 5 216 | 1 373 | 1 158 |
| 1956/57 | | | | 798 | 634 | 910 | 1 544 | 12 297 | 14 261 | 20 392 | 5 980 | 186 | 26 558 | 5 100 | 1 247 | 1 088 |
| 1954/55 | | | | 672 | 540 | 770 | 1 310 | 10 009 | 11 879 | 16 411 | 5 302 | 175 | 21 888 | 3 780 | 1 006 | 875 |

1) Helmikuun 1 pnä. 2) Aloittivat syksyllä 1961. 3) Kruunuhaan keskikoulusta. 4) Syksystä 1955 alkaen kokeilumielessä aloitettu myös 10-luokkainen linja. 5) Ent. Itäinen yhteiskoulu.

1) Den 1 februari. 2) Började på hösten 1961. 3) Från Kruunuhaan keskikoulu. 4) Fr.o.m. hösten 1955 har i experimentsyfte införts även 10-klassig linje. 5) F.d. Itäinen yhteiskoulu.

B. Oppilaat vanhempien ammatin mukaan lukuvuonna 1961/62 • Elever efter föräldrarnas yrke läsåret 1961/62

| Ammatti Yrke | Suomalaiset koulut Finska skolor | | | | Ruotsalaiset koulut Svenska skolor | | | | Summa | | | | | | Muut koulut Övriga skolor | | Kaikki oppikoulut Samtliga läroverki | |
|---|--------------------------------------|-------------------------|--------------------------------------|-------------------------|---------------------------------------|-------------------------|--------------------------------------|-------------------------|----------------------------|------------------------------|----------------------------|------------------------------|----------------------------|------------------------------|--------------------------------------|-------------------------|---|-------------------------|
| | Valtion Statens | | Yksityiset Privata | | Valtion Statens | | Yksityiset Privata | | Keskikoulu Mellanskolan | | Lukio Gymnasiet | | Summa | | Keski- koulu Mellan- skolan | Lukio Gym- nasiet | Keski- koulu Mellan- skolan | Lukio Gym- nasiet |
| | Keski- koulu Mellan- skolan | Lukio Gym- nasiet | Keski- koulu Mellan- skolan | Lukio Gym- nasiet | Keski- koulu Mellan- skolan | Lukio Gym- nasiet | Keski- koulu Mellan- skolan | Lukio Gym- nasiet | Suoma- laiset Finska | Ruotsa- laiset Svenska | Suoma- laiset Finska | Ruotsa- laiset Svenska | Suoma- laiset Finska | Ruotsa- laiset Svenska | | | | |
| Virkamiehiä, toimistohenkilöitä • Tjänstemän och byråpersonal .. | 1 094 | 645 | 2 584 | 1 075 | 161 | 82 | 342 | 155 | 3 678 | 503 | 1 720 | 237 | 5 398 | 740 | 114 | 8 | 4 295 | 1 965 |
| Yrittäjiä, toimihenkilöitä • Före- tagare, funktionärer .. | 2 189 | 972 | 7 325 | 2 498 | 1 224 | 369 | 2 116 | 772 | 9 514 | 3 340 | 3 470 | 1 141 | 12 984 | 4 481 | 389 | 18 | 13 243 | 4 629 |
| Vapaiden ammattien harjoittajia • Utövare av fria yrken .. | 279 | 141 | 1 010 | 409 | 54 | 28 | 264 | 128 | 1 289 | 318 | 550 | 156 | 1 839 | 474 | 71 | 4 | 1 678 | 710 |
| Työntekijöitä • Arbetare .. | 2 454 | 669 | 4 406 | 678 | 704 | 136 | 428 | 61 | 6 860 | 1 132 | 1 347 | 197 | 8 207 | 1 329 | 109 | 6 | 8 101 | 1 550 |
| Muita • Övriga .. | 56 | 32 | 169 | 85 | 23 | 2 | 47 | 17 | 225 | 70 | 117 | 19 | 342 | 89 | 5 | 1 | 300 | 137 |
| Summa | 6 072 | 2 459 | 15 494 | 4 745 | 2 166 | 617 | 3 197 | 1 133 | 21 566 | 5 363 | 7 204 | 1 750 | 28 770 | 7 113 | 688 | 37 | 27 617 | 8 991 |

C. Ylioppilaskirjoitukset vuosina 1960—62 • Studentskrivningarna åren 1960—62

| Vuosi ja oppikoulut År och läroverk | Kokelaita • Abiturienter | | | | Hyväksytytjät • Godkända | | | | | | | | | | | | | | |
|--|--------------------------|------------------|--------------------|--------------------|--------------------------|--------------------|--------------|------------------|--------------------|--------------------|--------------------|------------------|--------------------|------------------|--------------------|--|--|--|--|
| | Keväällä Våren | Poikia Gossar | Tyttöjä Flickor | Syksyllä Hösten | Keväällä Våren | Syksyllä Hösten | Summa | Poikia Gossar | Tyttöjä Flickor | Arvosana • Vitsord | | | | | | | | | |
| | | | | | | | | | | I | | cI | | a | | | | | |
| | | | | | | | | | | Poikia Gossar | Tyttöjä Flickor | Poikia Gossar | Tyttöjä Flickor | Poikia Gossar | Tyttöjä Flickor | | | | |
| 1962 | | | | | | | | | | | | | | | | | | | |
| Valtion • Statens | | | | | | | | | | | | | | | | | | | |
| Suomalaiset • Finska .. | 625 | 305 | 320 | 71 | 554 | 60 | 614 | 298 | 316 | 85 | 79 | 128 | 154 | 85 | 83 | | | | |
| Ruotsalaiset • Svenska .. | 165 | 99 | 66 | 25 | 140 | 17 | 157 | 91 | 66 | 20 | 13 | 41 | 37 | 30 | 16 | | | | |
| Summa | 790 | 404 | 386 | 96 | 694 | 77 | 771 | 389 | 382 | 105 | 92 | 169 | 191 | 115 | 99 | | | | |
| Yksityiset • Privata | | | | | | | | | | | | | | | | | | | |
| Suomalaiset • Finska .. | 1 055 | 504 | 551 | 145 | 907 | 114 | 1 021 | 486 | 535 | 99 | 111 | 264 | 270 | 123 | 154 | | | | |
| Ruotsalaiset • Svenska .. | 251 | 95 | 156 | 19 | 231 | 15 | 246 | 92 | 154 | 24 | 29 | 39 | 91 | 29 | 34 | | | | |
| Saksalainen • Tyska .. | 5 | 3 | 2 | 2 | 3 | 1 | 4 | 3 | 1 | — | — | 2 | — | 1 | 1 | | | | |
| Summa | 1 311 | 602 | 709 | 166 | 1 141 | 130 | 1 271 | 581 | 690 | 123 | 140 | 305 | 361 | 153 | 189 | | | | |
| Kaikki oppikoulut • Samtliga läroverk | 2 101 | 1 006 | 1 095 | 262 | 1 835 | 207 | 2 042 | 970 | 1 072 | 228 | 232 | 474 | 552 | 268 | 288 | | | | |
| 1961 .. | 1 890 | 864 | 1 026 | 210 | 1 676 | 170 | 1 846 | 839 | 1 007 | 163 | 238 | 434 | 497 | 242 | 272 | | | | |
| 1960 .. | 1 716 | 791 | 925 | 261 | 1 447 | 217 | 1 664 | 765 | 899 | 137 | 133 | 410 | 469 | 218 | 297 | | | | |

Muist. Taulukkoon eivät sisälly yksityisoppilaat; v. 1962 oli ylioppilaskokelaita keväällä 56 ja syksyllä 23, joista hyväksyttiin vast. 33 ja 14.

Ann. I tabellen ingår ej privatelever; år 1962 deltog i vårens skrivningar 56 och i höstens 23 abiturienter av vilka 33 resp. 14 godkändes.

126. Ammattienedistämislaitos vuosina 1935—62
Anstalten för yrkenas främjande åren 1935—62

| Vuosi År | Päiväkurssit Helsingissä • Dagkurser i Helsingfors | | | | | | | Iltakurssit Helsingissä • Aftonkurser i Helsingfors | | | | | | |
|-------------|--|-----------------------|---------------------------------|---------------------------------|-------------------------------------|------------------------------------|--------------------------------------|---|-----------------------|---------------------------------|---------------------------------|-------------------------------------|------------------------------------|--------------------------------------|
| | Kursseja Kurser | Työaloja Branscher | Kursstillaisia Kursdeltagare | | Luentotunteja Föreläsningstimmor | Harjoitustunteja Övningsstimmor | Retkeilytunteja Exkursionsstimmor | Kursseja Kurser | Työaloja Branscher | Kursstillaisia Kursdeltagare | | Luentotunteja Föreläsningstimmor | Harjoitustunteja Övningsstimmor | Retkeilytunteja Exkursionsstimmor |
| | | | Kaikkiaan Samtliga | Helsingistä Från Helsingfors | | | | | | Kaikkiaan Samtliga | Helsingistä Från Helsingfors | | | |
| 1935.... | 46 | 33 | 907 | 240 | 4 949 | 3 183 | 164 | 23 | 14 | 662 | 633 | 1 058 | 271 | 16 |
| 1940.... | 75 | 25 | 2 053 | .. | 3 087 | 8 017 | 56 | 34 | 15 | 1 281 | .. | 1 042 | 286 | 33 |
| 1945.... | 67 | 24 | 1 296 | 599 | 7 532 | 20 479 | 39 | 43 | 13 | 1 371 | 1 221 | 1 303 | 1 120 | 11 |
| 1950.... | 109 | 23 | 1 660 | 477 | 5 660 | 11 491 | 178 | 50 | 17 | 854 | 668 | 1 464 | 1 800 | 13 |
| 1955.... | 100 | 26 | 1 606 | 304 | 7 056 | 11 004 | 236 | 31 | 12 | 766 | 626 | 677 | 1 137 | 29 |
| 1959.... | 105 | 28 | 1 485 | 319 | 6 495 | 9 100 | 234 | 36 | 12 | 583 | 445 | 1 271 | 1 173 | 40 |
| 1960.... | 116 | 39 | 1 814 | 452 | 7 081 | 8 595 | 260 | 39 | 17 | 693 | 506 | 1 572 | 1 269 | 37 |
| 1961.... | 130 | 37 | 1 914 | 353 | 7 973 | 9 002 | 306 | 33 | 12 | 615 | 391 | 1 500 | 1 037 | 33 |
| 1962.... | 125 | 37 | 1 794 | 366 | 7 700 | 8 502 | 320 | 38 | 14 | 745 | 531 | 1 561 | 1 310 | 51 |

127. Ammattiopetuslaitokset lukuvuonna 1961/62
Yrkesutbildningsanstalter läsåret 1961/62

A. Valtion ja yksityiset • Statens och privata

| Opetuslaitos Undervisningsanstalt | Opetuslaitokset opetuskielten mukaan Undervisningsanstalter efter undervisningsspråk | | | Opettajajakunta • Lärarpersonal | Oppilaita lukuvuoden päättyessä Elever vid läsårets slut | | | | | | | | | |
|---|---|-------------------------|------------------------------|---------------------------------|---|-------------------|-------------------|---------------------------------------|----------------------------|--------------|-----------|-----------|---|--|
| | Suomenkiel. Finska | Ruotsinkiel. Svenska | Kaksikielisiä Tvåspråkiga | | Sukupuolen mukaan Efter kön | | | Äidinkielen mukaan Efter modersmål | | | | Summa | Niistä Helsingin kotipaikkana Därav med hemort i Helsingfors | |
| | | | | | Miehiä Män | Naisia Kvinnor | Suomi Finska | Ruotsi Svenska | Muut kielet Andra språk | Luku • Antal | % | | | |
| Kauppaoppilaitokset ¹⁾ • Handelsläroverk ¹⁾ .. | 6 | 3 | 1 | 125 | 759 | 1179 | .. | .. | .. | 1 938 | .. | .. | | |
| Suomen liikemiesten kauppaopisto | 1 | — | — | 25 | 271 | 285 | .. | .. | .. | 556 | 433 | 77.9 | | |
| Helsingin kauppiaitten kauppaoppilaitos: | | | | | | | | | | | | | | |
| Kauppaopisto | 1 | — | — | 14 | 26 | 71 | .. | .. | .. | 97 | 69 | 71.1 | | |
| Kauppaopisto | 1 | — | — | | | | | | | | | | | |
| Malmin Kauppaopisto | 1 | — | — | 10 | 51 | 47 | 98 | — | — | 98 | 64 | 65.3 | | |
| Svenska handelsinstitut | — | 1 | — | 9 | 28 | 42 | .. | .. | .. | 70 | 49 | 70.0 | | |
| Helsingin kauppaopisto • Helsingfors handelsskola .. | — | — | 1 | 15 | 93 | 235 | ²⁾ 275 | ²⁾ 53 | — | 328 | 235 | 71.6 | | |
| Svenska köpmannaläroverket | — | 1 | — | 13 | 33 | 37 | — | 70 | — | 70 | 22 | 31.4 | | |
| Suomen liikemiesyhdistyksen liikeapulaiskoulu .. | 1 | — | — | ³⁾ 8 | 16 | 93 | .. | .. | ³⁾ 109 | .. | .. | .. | | |
| Myynti- ja mainoskoulu | 1 | — | — | ⁴⁾ 11 | 31 | 30 | 58 | 3 | ⁵⁾ 61 | 39 | 63.9 | | | |
| Merkantila aftonskola ⁶⁾ | — | 1 | — | 20 | 153 | 222 | — | 375 | — | 375 | 287 | 76.5 | | |

¹⁾ Sitäpaitsi muutamat järjestöt ja liikkeet järjestivät ammattikoulutusta omalle henkilökunnalleen. Lukuvuonna opetettiin Elannon koulussa 1 232 henkilöä, joista kielikursseilla 241, Stockmannin koulussa 55 ja KK:n Osuuskauppaopistossa 1 000 henkilöä. ²⁾ Tarkoittaa suomenkielisen ja ruotsinkielisen osaston oppilaita. ³⁾ Sitäpaitsi kevätlukukautena 209 oppilasta 3 opettajan johdolla kielikursseilla. ⁴⁾ Lisäksi luennoitajilta ym. ⁵⁾ Kevätlukukauden alussa. — Lisäksi 1 177 oppilasta 5 vakinaisella kurssilla, jotka olivat pääasiassa opetuskielien avulla johdettua itseopiskelua. ⁶⁾ Erikoiskurssit m.

¹⁾ Dessutom anordnade några organisationer och affärer yrkesundervisning för sin egen personal. Under läsåret undervisades i Elantos skola 1 232 personer, av vilka 241 i språkkurser, i Stockmanns skola 55 och i KK:s Osuuskauppaopistolu 1 000 personer. ²⁾ Avser elever på finskspråkiga resp. svenskspråkiga avdelningen. ³⁾ Dessutom under vårterminen 209 elever under ledning av 3 lärare vid språkkurser. ⁴⁾ Dessutom föreläsare m.m. ⁵⁾ I början av vårterminen. — Dessutom 1 177 elever vid 5 ordinarie kurser, huvudsakligen av korrespondenskursnatur. ⁶⁾ Inkl. specialkurser.

Jatkoa • Fortsättning

| Opetuslaitos Undervisningsanstalt | Opetuslaitokset opetuksien mukaan Undervisningsanstalter efter undervisnings- språk | | | | Opettajakunta • Lärarpersonal | Oppilaita lukuvuoden päätyttyä Elever vid läsårets slut | | | | | | | | | |
|--|---|---------------|--------------|---------|-------------------------------|--|--------|---------------------------------------|---------|-------------|-------------|-------|--|-------|---|
| | Suomenkiel. | | Ruotsinkiel. | | | Sukupuolen mukaan Efter kön | | Äidinkielen mukaan Efter modersmål | | | | Summa | Nistä Helsingin kotipaikkana Därav med hemort i Helsingfors | | |
| | Finska | Svenska | Miehiä | Naisia | | Suomi | Finska | Ruotsi | Svenska | Muut kielet | Andra språk | | Lukua | Antal | % |
| | Kaksikielisiä Tvåspråkiga | Opettajakunta | Män | Kvinnor | | Suomi | Finska | Ruotsi | Svenska | Muut kielet | Andra språk | Lukua | Antal | % | |
| Teknilliset oppilaitokset • Tekniska läroverk.. | 2 | 2 | — | 267 | 2 365 | 12 | 1 898 | 476 | 3 | 2 377 | 945 | 39.8 | | | |
| Helsingin teknillinen oppilaitos • Tekniska läro- anstalten i Helsingfors: | | | | | | | | | | | | | | | |
| Teknillinen koulu | 1 | — | — | 237 | 1 224 | 4 | 1 223 | 2 | 3 | 1 228 | 488 | 39.7 | | | |
| Tekniska skolan | — | 1 | — | | 183 | — | 7 | 176 | — | — | 183 | 57 | 31.1 | | |
| Teknillinen opisto | 1 | — | — | | 618 | 5 | 622 | 1 | — | — | 623 | 225 | 36.1 | | |
| Tekniska läroverket | — | 1 | — | 30 | 340 | 3 | 46 | 297 | — | 343 | 175 | 51.0 | | | |
| Erikoisammattikoulut • Specialyrkesskolor .. | 13 | — | — | 148 | 527 | 554 | 1 063 | 18 | — | 1 081 | 302 | 27.9 | | | |
| Hammasteknikkoulou | 1 | — | — | 11 | 35 | 2 | 36 | 1 | — | 37 | 9 | 24.3 | | | |
| Hotelli- ja Ravintolakoulu | 1 | — | — | 31 | 86 | 506 | 587 | 5 | — | 592 | 93 | 15.7 | | | |
| Kone Oy:n hissi- ja nosturiteollisuuden ammattikoulu | 1 | — | — | 14 | 67 | — | 67 | — | — | 67 | 26 | 38.8 | | | |
| Kultaseppäkoulu | 1 | — | — | 10 | 30 | 24 | 49 | 5 | — | 54 | 20 | 37.0 | | | |
| Maalariammattikoulu | 1 | — | — | 8 | 17 | — | 17 | — | — | 17 | 2 | 11.8 | | | |
| Optikko-Opisto ⁴⁾ | 1 | — | — | 7 | 21 | 1 | 19 | 3 | — | 22 | 8 | 36.4 | | | |
| Oy. Metalliteoksen ammattikoulu | 1 | — | — | 5 | 13 | — | 13 | — | — | 13 | 12 | 92.3 | | | |
| Oy. Strömberg Ab:n konepajakoulu • Oy. Strömberg Ab:s verkstadsskola | 1 | — | — | 14 | 79 | — | 79 | — | — | 79 | 7 | 8.9 | | | |
| Radiosähköttäjäkursit ⁴⁾ | 1 | — | — | 10 | 27 | 1 | 28 | — | — | 28 | 8 | 28.6 | | | |
| Suomen Kokki- ja Stuerttikoulu | 1 | — | — | 6 | — | 20 | 20 | — | — | 20 | 9 | 45.0 | | | |
| Valtionrautateiden konepajakoulu | 1 | — | — | 7 | 47 | — | 47 | — | — | 47 | 37 | 78.7 | | | |
| Wärtsilä-yhtymä Oy: | | | | | | | | | | | | | | | |
| Hietalahden Telakan ammattikoulu | 1 | — | — | 13 | 37 | — | 36 | 1 | — | 37 | 17 | 45.9 | | | |
| Kone ja Silta Konepajakoulu | 1 | — | — | 12 | 68 | — | 65 | 3 | — | 68 | 54 | 79.4 | | | |
| Eri alojen ammattikoulut ja opistot • Yrkesskolor och institut för olika områden | 8 | — | 4 | 176 | 286 | 927 | .. | .. | .. | 1 213 | .. | .. | | | |
| Ebeneserkodin lastentarhaseminaari • Ebeneserhem- mets barnträdgårdsseminarium | — | — | 1 | 12 | — | 61 | 61 | — | — | 61 | 21 | 34.4 | | | |
| Helsingin kotitalousopettajaopisto | 1 | — | — | 19 | — | 136 | 136 | — | — | 136 | 17 | 12.5 | | | |
| Helsingin käsityöopettajaopisto: | | | | | | | | | | | | | | | |
| Käsityökoulu (vuosikurssit • årskurser) | 1 | — | — | 6 | — | 94 | 93 | 1 | — | 94 | 20 | 21.3 | | | |
| Käsityöseminaari | 1 | — | — | 16 | — | 98 | 98 | — | — | 98 | 18 | 18.4 | | | |
| Kutomakoulu | 1 | — | — | 2 | — | 32 | 31 | 1 | — | 32 | 17 | 53.1 | | | |
| Ompelimo | 1 | — | — | 4 | — | 28 | 27 | 1 | — | 28 | 6 | 21.4 | | | |
| Hattuosasto | 1 | — | — | 4 | — | 20 | 20 | — | — | 20 | 6 | 30.0 | | | |
| Taideteollinen oppilaitos • Konstindustriella lärov.: Taideteollinen ammattikoulu • Konstindustriella yrkesskolan | — | — | 1 | 82 | 169 | 130 | .. | .. | .. | 299 | .. | .. | | | |
| Taideteollisuusopisto • Konstindustriella institutet | — | — | 1 | | 100 | 268 | .. | .. | .. | .. | 368 | .. | .. | | |
| Helsingin leikkuuopisto • Helsingfors tillskärarinstitut | — | — | 1 | 11 | — | 31 | 29 | 2 | — | 31 | 7 | 22.6 | | | |
| Mainosgraafikkojen koulu | 1 | — | — | 10 | 17 | 7 | 21 | 3 | — | 24 | 24 | 100.0 | | | |
| Suomen kosmetologien yhdistyksen opisto | 1 | — | — | 10 | — | 22 | 19 | 3 | — | 22 | 10 | 45.5 | | | |
| Invaliidisäätien ammattikoulu | 1 | — | — | 36 | 183 | 100 | 280 | 3 | — | 283 | 5 | 1.8 | | | |
| Sokeain ammattikoulu • Yrkesskolan för blinda Svenska Medborgarhögskolan | 1 | — | — | 12 | 28 | 15 | 39 | 4 | — | 43 | — | — | | | |
| Sairaanhoidajakoulut ym. • Sjuksköterskesk. m.m. | 11 | 3 | 2 | 151 | 11 | 1 452 | 1 116 | 347 | — | 1 463 | 282 | 19.3 | | | |
| Helsingin Sairaanhoidajaopisto: | | | | | | | | | | | | | | | |
| Sairaanhoidajakoulu | 1 | — | — | 15 | — | 231 | 231 | — | — | 231 | 42 | 18.2 | | | |
| Jatko-opintojen osasto | 1 | — | — | 17 | — | 161 | 151 | 10 | — | 161 | 71 | 44.1 | | | |

¹⁾ Lisäksi 4 assistenttia. ²⁾ Lisäksi 22 assistenttia. ³⁾ Varsinaisia kirjoissa olevia oppilaita. Äidinkieli tarkoittaa tässä opetuskieltä ennen laitokseen saapumista. ⁴⁾ Lukuvuosi = kalenterivuosi 1962. ⁵⁾ Lisäksi koko lukuvuoden aikana talous- ja keittäjäkursseilla 84 ja lyhyillä iltakursseilla 174 oppilasta. ⁶⁾ Lisäksi eripituisilla kursseilla 203 oppilasta. ⁷⁾ Samoin 161 oppilasta. ⁸⁾ Lisäksi luennollisjoita ym. ⁹⁾ Lisäksi 6 viikon pituisia täydennyskursseja, joilla oli yhteensä 200 oppilasta.

¹⁾ Dessutom 4 assistenter. ²⁾ Dessutom 22 assistenter. ³⁾ Ordinarie inskrivna elever. Modersmål avser här undervisningsspråk före inträde i läroverket. ⁴⁾ Läsår = kalenderåret 1962. ⁵⁾ Dessutom under hela läsåret vid hushålls- och kokerskurser 84 samt vid kortare attonkurser 174 elever. ⁶⁾ Dessutom vid kurser av olika längd 203 elever. ⁷⁾ Dito 161 elever. ⁸⁾ Dessutom föreläsare m.m. ⁹⁾ Dessutom 6 veckors kompletteringskurser, i vilka deltog sammanlagt 200 elever.

Jatkoa • Fortsättning

| Opetuslaitos Undervisningsanstalt | Opetuslaitokset opetuskielen mukaan Undervisningsanstalter efter undervisningsspråk | | | | Opettajakunta • Lärarpersonal | Oppilaita lukuvuoden päättyessä Elever vid läsårets slut | | | | | | | | | |
|---|--|-------------------------|------------------------------|--------------------------------|-------------------------------|---|-------------------|----------------------------|---------------|-------|--|---------------|-------------------|--|--|
| | Suomenkiel. Finska | Ruotsinkiel. Svenska | Kaksikielisiä Tvåspråkiga | Sukupuolen mukaan Efter kön | | Äidinkielen mukaan Efter modersmål | | | | Summa | Niistä Helsinki kotipaikkana Därav med hemort i Helsingfors | | | | |
| | | | | | | Suomi Finska | Ruotsi Svenska | Muut kielet Andra språk | Luku Antal | | % | | | | |
| | | | | | | | | | | | | Miehiä Män | Naisia Kvinnor | | |
| Helsingfors svenska sjuksköterskeinstitut | — | 1 | — | 1) 15 | — | 192 | — | 192 | — | — | 192 | 51 | 26.6 | | |
| Kättilöopisto • Barnmorskeinstitutet | — | — | 1 | 1) 13 | — | 194 | 194 | — | — | — | 194 | 7 | 3.6 | | |
| Diakonissakoulu • Diakonisskolan | — | — | 1 | 1) 8 | — | 120 | 102 | 18 | — | — | 120 | 7 | 5.8 | | |
| Helsingin diakonissalaitoksen apuhoitajakurssit | 1 | — | — | 1) 2 | — | 22 | 22 | — | — | — | 22 | 2 | 9.1 | | |
| Helsingin Apuhoitajakurssi | 1 | — | — | 1) 4 | — | 50 | 50 | — | — | — | 50 | 7 | 14.0 | | |
| Lapinlahden sairaalan mielisairaanhoidajakurssit | 1 | — | — | 1) 1 | 4 | 25 | 29 | — | — | — | 29 | 3 | 10.3 | | |
| Barnvårdsinstitutet Folkhälsan | — | 1 | — | 1) 6 | — | 55 | — | 55 | — | — | 55 | 15 | 27.3 | | |
| Lastenlinna | 1 | — | — | 1) 13 | — | 147 | 147 | — | — | — | 147 | 16 | 10.9 | | |
| Töölö Barnvårdarinneskola | — | 1 | — | 1) 14 | — | 54 | 5 | 49 | — | — | 54 | 8 | 14.8 | | |
| Invaliidisäätiön lääkitysoimisteluopisto | 1 | — | — | 1) 18 | — | 46 | 34 | 12 | — | — | 46 | 12 | 26.1 | | |
| Valtion lääkintävoimistelukurssit | 1 | — | — | 1) 14 | — | 41 | 34 | 7 | — | — | 41 | 7 | 17.1 | | |
| Laboratorioapulaisten kurssit | 1 | — | — | 1) 2 | — | 57 | 53 | 4 | — | — | 57 | 19 | 33.3 | | |
| Röntgenapulaisten kurssit | 1 | — | — | 1) 2 | — | 44 | 44 | — | — | — | 44 | 9 | 20.5 | | |
| Lääketehdas Orion Oy:n laboranttikoulu | 1 | — | — | 7 | 7 | 13 | 20 | — | — | — | 20 | 6 | 30.0 | | |
| <i>Taidekoulut • Konstskolor</i> | 1 | 1 | 7 | 150 | 409 | 335 | 666 | 67 | 11 | 744 | 397 | 53.4 | | | |
| Sibelius-akatemia • Sibelius-akademien: | | | | | | | | | | | | | | | |
| Korkeakoulu • Högskolan | — | — | 1 | 110 | 44 | 25 | 60 | 9 | — | 69 | 43 | 62.3 | | | |
| Konservatorio • Konservatoriet | — | — | 1 | | 98 | 52 | 133 | 14 | 3 | 150 | 72 | 48.0 | | | |
| Koulumusiikkiosasto • Skolmusikavdelningen | — | — | 1 | | 12 | 86 | 95 | 3 | — | 98 | 28 | 28.6 | | | |
| Kirkkomusiikkiosasto • Kyrkomusikavdelningen | — | — | 1 | | 56 | 22 | 65 | 13 | — | 78 | 15 | 19.2 | | | |
| Sotilassoitto-osasto • Militärmusikavdelningen | — | — | 1 | | 36 | — | 36 | — | — | 36 | 1 | 2.8 | | | |
| Koulunoriso-osasto • Skolungdomsavdelningen | — | — | 1 | 105 | 109 | 186 | 20 | 8 | 214 | 197 | 92.1 | | | | |
| Suomen taideakatemian koulu • Finlands konstakademiska skolan | — | — | 1 | 12 | 36 | 27 | 60 | 3 | — | 63 | 28 | 44.4 | | | |
| Suomen teatterikoulu | 1 | — | — | 19 | 18 | 12 | 30 | — | — | 30 | 10 | 33.3 | | | |
| Svenska teaterns elevskola | — | 1 | — | 9 | 4 | 2 | 1 | 5 | — | 6 | 3 | 50.0 | | | |

1) Lisäksi luennointsijoita ym. • 1) Dessutom föreläsare m.m.

B. Kaupungin opetuslaitokset • Stadens undervisningsanstalter

| Opetuslaitos Undervisningsanstalt | Opettajakunta • Lärarpersonal | Oppilaita lokakuun 20 pnä Elever den 20 oktober | | | | | | | | | | |
|---|-------------------------------|--|-------------------|-----------------|---------------------------------------|----------------------------|---------------|-------|-------|--|-------|--|
| | | Sukupuolen mukaan Efter kön | | | Äidinkielen mukaan Efter modersmål | | | | Summa | Niistä Helsinki kotipaikkana Därav med hemort i Helsingfors | | |
| | | Miehiä Män | Naisia Kvinnor | Suomi Finska | Ruotsi Svenska | Muut kielet Andra språk | Luku Antal | % | | | | |
| | | | | | | | | | | | | |
| Teknillinen ammattikoulu • Tekniska yrkesskolan | 1) 119 | 1 759 | — | 1 601 | 157 | 1 | 1 759 | 1 400 | 79.6 | 1 634 | | |
| Talous- ja ompelualan ammattikoulu • Yrkesskolan för hushålls- och sömnadsfacket | 2) 40 | — | 351 | 313 | 37 | 1 | 351 | 291 | 82.9 | 336 | | |
| Kirjapainokoulu • Boktryckeriskolan | 14 | 200 | 15 | 175 | 37 | 3 | 215 | 170 | 79.1 | 202 | | |
| Kähertäjäkoulu • Frisörskolan | 9 | 4 | 194 | 180 | 18 | — | 198 | 147 | 74.2 | 192 | | |
| Vaatturiammattikoulu • Skräddaryrkesskolan | 4 | 10 | 14 | 21 | 3 | — | 24 | 17 | 70.8 | 24 | | |
| Laboratoriokoulu • Laboratorieskolan | 12 | 9 | 36 | 43 | 2 | — | 45 | 35 | 77.8 | 43 | | |
| Sairaanhoidajakoulu • Sjuksköterskeskolan | 4) 12 | — | 172 | 108 | 64 | — | 3) 172 | 112 | 65.1 | 172 | | |
| Nikkilän sairaalan mielisairaanhoidokoulu • Sinnes- sjukvårdsskolan vid Nickby sjukhus | 4) 2 | 6 | 24 | 29 | 1 | — | 3) 30 | 1 | 3.3 | 30 | | |
| Summa | | 212 | 1 988 | 806 | 2 470 | 319 | 5 | 2 794 | 2 173 | 77.8 | 2 633 | |

1) Lisäksi 34 ammattikurssien opettajaa. 2) Samoin 20 opettajaa. 3) Oppilaat lukuvuoden lopussa. 4) Lisäksi luennointsijoita ym.
1) Dessutom 34 lärare för yrkeskurser. 2) Dito 20 lärare. 3) Elever vid läsårets slut. 4) Dessutom föreläsare m.m.

128. Korkeakoulujen opiskelijat lukuvuosina 1952/53—1961/62 Studering vid högskolorna läsaren 1952/53—1961/62

| Lukuvuosi Läsår | Yliopisto Universitetet | | Teknillinen korkeakoulu Tekniska högskolan | | Kauppakorkea- koulu | | Svenska handels- högskolan | | Yhteis- kunnallinen korkea- koulu 1) | | Eläinlääketieteel- linen korkeakoulu Veterinärmedi- cinska högskolan | | Helsingin va. opettaja- korkeakoulu | |
|--------------------|----------------------------|---------|---|---------|------------------------|---------|----------------------------------|---------|---|---------|---|---------|---|---------|
| | Summa | N Kv | Summa | N Kv | Summa | N Kv | Summa | N Kv | Summa | N Kv | Summa | N Kv | Summa | N Kv |
| 1952/53 .. | 8 186 | 3 901 | 2 018 | 156 | 854 | 303 | 362 | 130 | 126 | 72 | 127 | 12 | 338 | 236 |
| 1953/54 .. | 8 277 | 3 992 | 1 897 | 133 | 809 | 255 | 390 | 154 | 136 | 78 | 145 | 12 | 358 | 238 |
| 1954/55 .. | 8 441 | 4 192 | 1 935 | 128 | 771 | 263 | 431 | 188 | 137 | 87 | 155 | 10 | 350 | 223 |
| 1955/56 .. | 8 942 | 4 607 | 1 956 | 116 | 757 | 281 | 446 | 203 | 146 | .. | 152 | 9 | 324 | 189 |
| 1956/57 .. | 9 248 | 4 915 | 1 997 | 137 | 770 | 305 | 423 | 188 | 169 | 99 | 152 | 12 | 250 | 131 |
| 1957/58 .. | 9 873 | 5 279 | 2 131 | 140 | 803 | 335 | 400 | 184 | 194 | 123 | 144 | 10 | 275 | 129 |
| 1958/59 .. | 10 741 | 5 811 | 2 260 | 147 | 805 | 344 | 459 | 204 | 240 | 147 | 144 | 9 | 245 | 147 |
| 1959/60 .. | 11 125 | 5 930 | 2 325 | 147 | 811 | 387 | 493 | 258 | 307 | 193 | 136 | 10 | 213 | 116 |
| 1960/61 .. | 11 878 | 6 323 | 2 355 | 164 | 842 | 433 | 582 | 317 | .. | .. | 125 | 11 | 204 | 110 |
| 1961/62 .. | 12 876 | 6 908 | 2 544 | 186 | 963 | 544 | 682 | 375 | .. | .. | 121 | 14 | 208 | 114 |

1) Tiedekunta. Muuttanut Tampereelle. • 1) Fakultet. Flyttat till Tammerfors.

129. Työväenopistot lukuvuosina 1954/55—1961/62 Arbetarinstitutens läsaren 1954/55—1961/62

| Lukuvuosi Läsår | Esitelmänsijojita 1) Föredragshållare 1) | Luentopiirien opettajia Serieföreläsare | Opintopiirien opettajia Lärare vid kurserna | Esitelmiä Föredrag | Luentosarjoja Föreläsningserter | Opintopiirien opetus- ainetta Läroämnen vid kurserna | Ilmoittautuneita oppilaita • Anmälda elever | | | | | | | | | |
|--|---|--|--|-----------------------|------------------------------------|--|---|-------------------|-------|------------------------------|-------|-------|-------|-------|------------------|--|
| | | | | | | | Miehiä Män | Naisia Kvinnor | Summa | Ikä, vuotta • Ålder, år | | | | | Tuntem. Okänd | |
| | | | | | | | | | | Alle 18 v. Under 18 år | 18—20 | 21—29 | 30—49 | 50— | | |
| Suomenkielinen opisto • Finska institutet | | | | | | | | | | | | | | | | |
| 1954/55 | 45 | 16 | 56 | 211 | 15 | 32 | 1 443 | 3 837 | 5 280 | 445 | 747 | 1 682 | 1 698 | 663 | 45 | |
| 1955/56 | 49 | 17 | 51 | 197 | 15 | 32 | 1 404 | 3 798 | 5 202 | 494 | 740 | 1 646 | 1 648 | 653 | 21 | |
| 1956/57 | 45 | 18 | 58 | 189 | 16 | 32 | 1 544 | 4 061 | 5 605 | 600 | 835 | 1 832 | 1 635 | 672 | 31 | |
| 1957/58 | 36 | 18 | 58 | 132 | 17 | 33 | 1 997 | 4 220 | 6 217 | 677 | 968 | 1 936 | 1 859 | 751 | 26 | |
| 1958/59 | 39 | 22 | 57 | 147 | 18 | 31 | 2 167 | 4 644 | 6 811 | 632 | 1 051 | 2 232 | 2 016 | 834 | 46 | |
| 1959/60 | 35 | 17 | 57 | 137 | 17 | 31 | 2 350 | 5 087 | 7 437 | 599 | 1 132 | 2 410 | 2 234 | 1 028 | 34 | |
| 1960/61 | 46 | 16 | 56 | 148 | 17 | 32 | 2 201 | 4 815 | 7 016 | 644 | 1 087 | 2 213 | 2 004 | 1 035 | 33 | |
| 1961/62 | 45 | 14 | 64 | 141 | 18 | 32 | 2 254 | 5 107 | 7 361 | 760 | 1 152 | 2 334 | 2 044 | 1 011 | 60 | |
| Ruotsinkielinen opisto • Svenska institutet | | | | | | | | | | | | | | | | |
| 1954/55 | 43 | 44 | 82 | 12 | 28 | 483 | 1 829 | 2 312 | 166 | 275 | 482 | 1 389 | — | — | — | |
| 1955/56 | 42 | 40 | 78 | 13 | 25 | 311 | 1 828 | 2 139 | 97 | 306 | 412 | 1 324 | — | — | — | |
| 1956/57 | 41 | 43 | 73 | 12 | 28 | 371 | 1 971 | 2 342 | 156 | 414 | 537 | 1 235 | — | — | — | |
| 1957/58 | 40 | 44 | 82 | 14 | 29 | 383 | 1 992 | 2 375 | 306 | 342 | 418 | 1 309 | — | — | — | |
| 1958/59 | 38 | 60 | 94 | 17 | 36 | 810 | 3 158 | 3 968 | 573 | 493 | 570 | 2 332 | — | — | — | |
| 1959/60 | 40 | 64 | 72 | 20 | 38 | 871 | 3 425 | 4 296 | 223 | 524 | 699 | 2 850 | — | — | — | |
| 1960/61 | 39 | 65 | 73 | 18 | 40 | 855 | 3 476 | 4 331 | 441 | 567 | 685 | 2 638 | — | — | — | |
| 1961/62 | 32 | 67 | 74 | 16 | 39 | 913 | 3 759 | 4 672 | 467 | 465 | 759 | 2 981 | — | — | — | |

1) Suomenkielisessä opistossa on lisäksi alustusesitelmien pitäjiä sekä tilapäisiä avustajia.

1) I finska inst. dessutom personer, som håller inledningsföredrag samt tillf. assistenter.

Muist. Näiden lisäksi toimivat Kalliolan Vapaaopisto, jonka kirjoissa syyskaudella 1962 oli 874 opiskelijaa, joista naisia 589 sekä Toimelan Vapaaopisto, johon lukuvuoden aikana oli ilmoittautunut 1 530 opiskelijaa, joista naisia 1 324.

Anm. Dessutom verkade Kalliolan Vapaaopisto där antalet studeranden under hösten 1962 var 874, därav kvinnliga 589 samt Toimelan Vapaaopisto vid vilket under läsåret anmälts 1 530 studeranden, varav kvinnliga 1 324.

130. Kaupunginkirjasto vuosina 1956—62 • Stadsbiblioteket åren 1956—62

A. Kirjavarasto v. 1962 • Bokbeståndet år 1962

| | | Nidosten luku kielen mukaan • Antal band efter språk | | | | | | | | | | | | | | | |
|--------------------------|--------------------|--|--------------|--------------------------------------|---------------|---------------------------|--------------|------------|-----------------------|-----------------------------------|--------------------------------------|----------------|---------------------------|---------------|------------|----------------|--------------|
| | | Uusia Tillkomna | | | | Poistettuja Avskrivna | | | | Vuoden päätyessä Vid årets utgång | | | | | | | |
| Kirjallisuusryhmä 1) | Litteratur-fack 1) | Suomenkielisiä Finska | | Skandinav. kielisiä Skandinav. språk | | Muun kielisiä Andra språk | | Summa | Suomenkielisiä Finska | | Skandinav. kielisiä Skandinav. språk | | Muun kielisiä Andra språk | | Summa | | |
| | | Luku Antal | % | Luku Antal | % | Luku Antal | % | Luku Antal | % | Luku Antal | % | Luku Antal | % | Luku Antal | % | Luku Antal | % |
| | | | | | | | | | | | | | | | | | |
| 000 | | 882 | 139 | 165 | 1 186 | 345 | 50 | 5 | 400 | 12 322 | 70.1 | 3 730 | 21.2 | 1 537 | 8.7 | 17 589 | 2.2 |
| 100 | | 944 | 160 | 149 | 1 253 | 348 | 47 | 14 | 409 | 16 977 | 66.4 | 4 418 | 17.3 | 4 175 | 16.3 | 25 570 | 3.2 |
| 200 | | 780 | 29 | 64 | 873 | 161 | 35 | 2 | 198 | 12 036 | 75.8 | 2 903 | 18.3 | 935 | 5.9 | 15 874 | 2.0 |
| 300 | | 1 671 | 237 | 81 | 1 989 | 328 | 87 | 4 | 419 | 20 437 | 75.7 | 4 950 | 18.3 | 1 592 | 6.0 | 26 979 | 3.3 |
| 400 | | 2 480 | 836 | 300 | 3 616 | 669 | 149 | 13 | 831 | 26 244 | 62.4 | 11 220 | 26.7 | 4 564 | 10.9 | 42 028 | 5.2 |
| 500 | | 1 838 | 258 | 152 | 2 248 | 684 | 148 | 6 | 838 | 21 248 | 68.0 | 6 894 | 22.1 | 3 107 | 9.9 | 31 249 | 3.9 |
| 600 | | 2 890 | 253 | 88 | 3 231 | 747 | 121 | 10 | 878 | 33 208 | 73.6 | 10 031 | 22.2 | 1 901 | 4.2 | 45 140 | 5.6 |
| 700 | | 2 037 | 323 | 287 | 2 647 | 620 | 79 | 10 | 709 | 28 675 | 66.8 | 7 912 | 18.4 | 6 333 | 14.8 | 42 920 | 5.3 |
| 800 | | 3 016 | 421 | 444 | 3 881 | 679 | 48 | 24 | 751 | 29 550 | 67.6 | 7 784 | 17.8 | 6 389 | 14.6 | 43 723 | 5.4 |
| 900 | | 2 773 | 588 | 250 | 3 611 | 549 | 146 | 35 | 730 | 31 411 | 64.4 | 13 687 | 28.0 | 3 683 | 7.6 | 48 781 | 6.1 |
| 0—9 | | 27 229 | 5 116 | 3 420 | 35 765 | 17 790 | 2 864 | 271 | 20 925 | 237 023 | 71.2 | 65 833 | 19.8 | 29 910 | 9.0 | 332 766 | 41.4 |
| Summa | | 46 540 | 8 360 | 5 400 | 60 300 | 22 920 | 3 774 | 394 | 27 088 | 469 131 | 69.8 | 139 362 | 20.7 | 64 126 | 9.5 | 672 619 | 83.6 |
| I | | — | — | — | — | 83 | 86 | — | 169 | 4 627 | 63.9 | 2 530 | 34.9 | 85 | 1.2 | 7 242 | 0.9 |
| II | | — | — | — | — | 218 | 320 | 2 | 540 | 7 445 | 42.3 | 8 858 | 50.3 | 1 307 | 7.4 | 17 610 | 2.2 |
| III | | — | — | — | — | 64 | 81 | 2 | 147 | 2 764 | 37.4 | 4 110 | 55.5 | 523 | 7.1 | 7 397 | 0.9 |
| IV | | — | — | — | — | 343 | 667 | 32 | 1 042 | 11 058 | 45.6 | 11 753 | 48.5 | 1 427 | 5.9 | 24 238 | 3.0 |
| V | | — | — | — | — | 489 | 156 | 10 | 655 | 10 000 | 46.8 | 9 623 | 45.1 | 1 722 | 8.1 | 21 345 | 2.7 |
| VI | | — | — | — | — | 95 | 80 | 2 | 177 | 3 286 | 45.4 | 3 698 | 51.1 | 254 | 3.5 | 7 238 | 0.9 |
| VII | | — | — | — | — | 74 | 80 | — | 154 | 6 997 | 61.2 | 4 173 | 36.5 | 267 | 2.3 | 11 437 | 1.4 |
| VIII | | — | — | — | — | 51 | 44 | 1 | 96 | 858 | 55.8 | 591 | 38.5 | 87 | 5.7 | 1 536 | 0.2 |
| IX | | — | — | — | — | 259 | 554 | 8 | 821 | 5 934 | 61.2 | 3 217 | 33.2 | 539 | 5.6 | 9 690 | 1.2 |
| X | | — | — | — | — | 183 | 280 | 6 | 469 | 12 598 | 52.3 | 10 464 | 43.4 | 1 028 | 4.3 | 24 090 | 3.0 |
| Summa | | — | — | — | — | 1 859 | 2 348 | 63 | 4 270 | 65 567 | 49.7 | 59 017 | 44.8 | 7 239 | 5.5 | 131 823 | 16.4 |
| Kaikkiaan Totals. | | 46 540 | 8 360 | 5 400 | 60 300 | 24 779 | 6 122 | 457 | 31 358 | 534 698 | 66.4 | 198 379 | 24.7 | 71 365 | 8.9 | 804 442 | 100.0 |

1) Ks. muist. s. 152. • 1) Se anm. på s. 153.

B. Nidosten lukumäärä lainauspaikan mukaan vuosien 1961—62 päättyessä
Antal band efter utlåningsställe vid utgången av åren 1961—62

| Lainauspaikka Utlåningsställe | | Vuosi • År | | | Lainauspaikka Utlåningsställe | | Vuosi • År | | |
|-------------------------------|------------------------|------------|---------|------|-------------------------------|----------------|----------------|----------------|--------------|
| | | 1961 | 1962 | % | | | 1961 | 1962 | % |
| Pääkirjasto | Huvudbibl. | 254 124 | 260 922 | 32.4 | Pakilan | Baggböle. | 8 009 | 8 567 | 1.1 |
| Sivukirjasto | Filialen i | | | | Pasilan | Böle. | 8 984 | 8 903 | 1.1 |
| | Kallion Berghäll | 117 123 | 116 976 | 14.6 | Pitäjänmäen | Sockenbacka | 7 816 | 9 164 | 1.1 |
| | Töölön Töölö | 45 317 | 46 596 | 5.8 | Porolahden | Poroviken | 8 933 | 9 958 | 1.2 |
| | Vallilan Vallgård | 33 733 | 34 095 | 4.2 | Puistolän | Parkstad | 7 014 | 7 815 | 1.0 |
| | Käpylän Kottby | 38 604 | 38 404 | 4.8 | Pukinmäen | Bocksbacka | 5 412 | 5 564 | 0.7 |
| | Eteläinen Södra staden | 24 036 | 25 628 | 3.2 | Suomenlinnan | Sveaborg | 3 997 | 4 263 | 0.5 |
| | Haagan Haga | 17 623 | 19 537 | 2.4 | Tapanilan | Staffansby | 7 608 | 7 999 | 1.0 |
| | Herttoniemen Hertonäs | 18 442 | 20 630 | 2.6 | Toukolan | Majstad | 9 668 | 10 049 | 1.3 |
| | Kaarelan Kårböle | 8 563 | 10 026 | 1.2 | Vallisaaren | Skanslandet | 1 387 | 1 524 | 0.2 |
| | Kulosaaren Brändö | 9 349 | 9 875 | 1.2 | Vartiokylän | Botby | 7 576 | 8 449 | 1.1 |
| | Lauttasaaren Drumsö | 32 563 | 33 855 | 4.2 | Sairaala- | Sjukhusen | 38 471 | 40 469 | 5.0 |
| | Malmim Malm | 13 858 | 14 525 | 1.8 | Poliisilaitoksen | Polisnärtn. | 1 666 | 1 404 | 0.2 |
| | Maunulan Månsas | 10 805 | 12 478 | 1.6 | | | | | |
| | Munkkiniemen Munksnäs | 25 095 | 26 800 | 3.3 | | | | | |
| | Oulunkylän Äggelby | 9 724 | 9 967 | 1.2 | | | | | |
| Kaikkiaan • Samtliga | | | | | | | 775 500 | 804 442 | 100.0 |

C. Lainaajat v. 1960—62 • Läntagare åren 1960—62

| Lainauspaikka Utläningsställe | Aikuiset • Vuxna | | | | | Lapset ja nuoriso Barn och ungdom | | | | | Kaikkiaan Samtliga | Aikuiset Vuxna % | Muut Övriga % | |
|----------------------------------|--------------------------------|---------------|-------------|---------------|-------------|--------------------------------------|--------------|-------------|---------------|-------------|-----------------------|------------------------|---------------------|-------------|
| | M | % | N Kv | % | Summa | P O | % | T FI | % | Summa | | | | |
| 1962 | | | | | | | | | | | | | | |
| Pääkirjasto | Huvudbibl. . . | 11 815 | 47.2 | 13 206 | 52.8 | 25 021 | 1 456 | 48.8 | 1 525 | 51.2 | 2 981 | 28 002 | 89.4 | 10.6 |
| Sivukirjasto | Filialen i | | | | | | | | | | | | | |
| | Kallion Berghäll . . | 5 190 | 46.7 | 5 930 | 53.3 | 11 120 | 807 | 45.5 | 966 | 54.5 | 1 773 | 12 893 | 86.2 | 13.8 |
| | Töölön Tölvö | 1 787 | 36.7 | 3 087 | 63.3 | 4 874 | 500 | 46.7 | 570 | 53.3 | 1 070 | 5 944 | 82.0 | 18.0 |
| | Vallilan Vallgård . . | 1 426 | 44.8 | 1 758 | 55.2 | 3 184 | 389 | 46.0 | 456 | 54.0 | 845 | 4 029 | 79.0 | 21.0 |
| | Käpylän Kottby | 1 149 | 41.8 | 1 603 | 58.2 | 2 752 | 341 | 38.9 | 536 | 61.1 | 877 | 3 629 | 75.8 | 24.2 |
| | Eteläinen Södra staden | 1 145 | 47.2 | 1 281 | 52.8 | 2 426 | 222 | 41.5 | 313 | 58.5 | 535 | 2 961 | 81.9 | 18.1 |
| | Haagan Haga | 779 | 39.9 | 1 171 | 60.1 | 1 950 | 462 | 45.8 | 547 | 54.2 | 1 009 | 2 959 | 65.9 | 34.1 |
| | Herttoniemen Hertonäs | 993 | 44.3 | 1 247 | 55.7 | 2 240 | 504 | 44.6 | 627 | 55.4 | 1 131 | 3 371 | 66.4 | 33.6 |
| | Kaarelan Kärböle | 616 | 44.1 | 781 | 55.9 | 1 397 | 271 | 43.6 | 351 | 56.4 | 622 | 2 019 | 69.2 | 30.8 |
| | Kulosaaren Brändö | 233 | 36.8 | 401 | 63.2 | 634 | 114 | 38.4 | 183 | 61.6 | 297 | 931 | 68.1 | 31.9 |
| | Lauttasaaren Drumsö | 1 171 | 39.9 | 1 762 | 60.1 | 2 933 | 490 | 45.8 | 581 | 54.2 | 1 071 | 4 004 | 73.3 | 26.7 |
| | Malmim Malm | 633 | 50.2 | 629 | 49.8 | 1 262 | 229 | 49.1 | 237 | 50.9 | 466 | 1 728 | 73.0 | 27.0 |
| | Maunulan Månsas | 465 | 42.3 | 635 | 57.7 | 1 100 | 523 | 46.3 | 606 | 53.7 | 1 129 | 2 229 | 49.3 | 50.7 |
| | Munkkiniemen Munksnäs . . | 1 272 | 40.0 | 1 911 | 60.0 | 3 183 | 358 | 43.8 | 460 | 56.2 | 818 | 4 001 | 79.6 | 20.4 |
| | Oulunkylän Äggelby | 213 | 43.2 | 280 | 56.8 | 493 | 136 | 54.6 | 113 | 45.4 | 249 | 742 | 66.4 | 33.6 |
| | Pakilan Baggböle | 493 | 47.1 | 553 | 52.9 | 1 046 | 176 | 39.5 | 270 | 60.5 | 446 | 1 492 | 70.1 | 29.9 |
| | Pasilan Böle | 65 | 45.1 | 79 | 54.9 | 144 | 28 | 37.8 | 46 | 62.2 | 74 | 218 | 66.1 | 33.9 |
| | Pitäjänmäen Sockenbacka | 364 | 45.8 | 431 | 54.2 | 795 | 126 | 46.0 | 148 | 54.0 | 274 | 1 069 | 74.4 | 25.6 |
| | Porolahden Poroviken . . | 644 | 43.5 | 838 | 56.5 | 1 482 | 436 | 45.1 | 531 | 54.9 | 967 | 2 449 | 60.5 | 39.5 |
| | Puistolän Parkstad | 266 | 43.5 | 345 | 56.5 | 611 | 286 | 47.8 | 312 | 52.2 | 598 | 1 209 | 50.5 | 49.5 |
| | Pukinmäen Bocksbacka | 96 | 42.7 | 129 | 57.3 | 225 | 82 | 44.6 | 102 | 55.4 | 184 | 409 | 55.0 | 45.0 |
| | Suomenlinnan Sveaborg . . | 198 | 56.4 | 153 | 43.6 | 351 | 74 | 53.6 | 64 | 46.4 | 138 | 489 | 71.8 | 28.2 |
| | Tapanilan Staffansby | 255 | 49.1 | 264 | 50.9 | 519 | 132 | 51.6 | 124 | 48.4 | 256 | 775 | 67.0 | 33.0 |
| | Toukolän Majstad | 188 | 43.3 | 246 | 56.7 | 434 | 74 | 43.3 | 97 | 56.7 | 171 | 605 | 71.7 | 28.3 |
| | Vallisaaren Skanslandet | 59 | 88.1 | 8 | 11.9 | 67 | 3 | 42.9 | 4 | 57.1 | 7 | 74 | 90.5 | 9.5 |
| | Vartiokylän Botby | 400 | 42.6 | 540 | 57.4 | 940 | 239 | 46.3 | 277 | 53.7 | 516 | 1 456 | 64.6 | 35.4 |
| | Sairaala- Sjukhusen | 2 975 | 41.1 | 4 255 | 58.9 | 7 230 | 784 | 66.7 | 391 | 33.3 | 1 175 | 8 405 | 86.0 | 14.0 |
| | Polisiilaitoksen Polisinrättn. | 33 | 97.1 | 1 | 2.9 | 34 | — | — | — | — | — | 34 | 100.0 | — |
| <i>Kaikkiaan • Samtliga</i> | | <i>34 923</i> | <i>44.5</i> | <i>43 524</i> | <i>55.5</i> | <i>78 447</i> | <i>9 242</i> | <i>47.0</i> | <i>10 437</i> | <i>53.0</i> | <i>19 679</i> | <i>98 126</i> | <i>79.9</i> | <i>20.1</i> |
| 1961 | | 35 308 | 44.6 | 43 850 | 55.4 | 79 158 | 9 977 | 46.5 | 11 479 | 53.5 | 21 456 | 100 614 | 78.7 | 21.3 |
| 1960 | | 35 336 | 45.0 | 43 273 | 55.0 | 78 609 | 10 986 | 46.5 | 12 655 | 53.5 | 23 641 | 102 250 | 76.9 | 23.1 |

D. Lainatut nidokset kielen ja kirjallisuusryhmän mukaan v. 1956—62
Utlånade band efter språk och litteraturfack åren 1956—62

| Vuosi ja kieli År och språk | Kirjallisuusryhmä ¹⁾ • Litteraturfack ²⁾ | | | | | | | | | | | |
|--------------------------------|--|---------------|---------------|---------------|----------------|---------------|---------------|---------------|----------------|----------------|------------------|------------------|
| | 000 | 100 | 200 | 300 | 400 | 500 | 600 | 700 | 800 | 900 | 0—9 | Summa |
| 1962 | | | | | | | | | | | | |
| Suomenk. • Finska | 16 861 | 41 897 | 22 677 | 32 416 | 77 935 | 66 559 | 85 492 | 63 770 | 82 188 | 93 805 | 1 351 819 | 1 935 419 |
| Skandinav. | 1 536 | 5 595 | 2 517 | 4 002 | 19 191 | 8 246 | 12 446 | 12 408 | 13 204 | 19 255 | 193 851 | 292 251 |
| Muita • Övriga | 579 | 2 442 | 606 | 903 | 3 150 | 2 883 | 1 321 | 7 841 | 5 504 | 3 045 | 30 017 | 58 291 |
| <i>Kaikkiaan • Samtliga</i> | <i>18 976</i> | <i>49 934</i> | <i>25 800</i> | <i>37 321</i> | <i>100 276</i> | <i>77 688</i> | <i>99 259</i> | <i>84 019</i> | <i>100 896</i> | <i>116 105</i> | <i>1 575 687</i> | <i>2 285 961</i> |
| % | 0.8 | 2.2 | 1.1 | 1.6 | 4.4 | 3.4 | 4.4 | 3.7 | 4.4 | 5.1 | 68.9 | 100.0 |
| 1961 | 19 627 | 47 114 | 23 892 | 33 498 | 95 047 | 77 720 | 99 686 | 85 794 | 102 355 | 115 404 | 1 668 046 | 2 368 183 |
| 1960 | 21 892 | 48 856 | 24 669 | 31 865 | 97 309 | 74 671 | 99 422 | 87 378 | 101 325 | 117 313 | 1 657 536 | 2 362 236 |
| 1959 | 22 221 | 49 018 | 24 846 | 31 090 | 101 085 | 72 948 | 98 702 | 88 295 | 101 692 | 118 533 | 1 771 404 | 2 479 834 |
| 1958 | 19 969 | 44 840 | 22 129 | 28 183 | 105 638 | 69 765 | 92 854 | 85 199 | 94 830 | 109 842 | 1 748 229 | 2 421 478 |
| 1957 | 17 107 | 41 161 | 19 991 | 25 523 | 93 282 | 60 327 | 81 105 | 73 978 | 78 105 | 83 819 | 1 514 461 | 2 088 859 |
| 1956 ²⁾ | 14 890 | 35 600 | 18 030 | 23 010 | 95 100 | 56 660 | 75 240 | 67 240 | 69 300 | 71 860 | 1 327 691 | 1 856 693 |

1) Ks. muist. s. 152. 2) Kirjallisuusryhmien (000—900) luvut ovat pyöristettyjä.

1) Se anm. på s. 153. 2) Siffrorna för litteraturfacken (000—900) är avrundade.

| Vuosi ja lainauspaikka År och utlåningsställe | | Tietokirjallisuus • Studielitteratur | | | | Kaunokirjallisuus • Skönlitteratur | | | | Kaikki kirjallisuusryhmät Samtliga litteraturfack | | | | |
|--|----------------------------------|--------------------------------------|--|------------------------------------|----------------|------------------------------------|--|------------------------------------|------------------|--|--|------------------------------------|-------------------------|--|
| | | Suomen- kielisiä På finska | Skandin. kielisiä På skandinav. språk | Muun kielisiä På andra språk | Summa | Suomen- kielisiä På finska | Skandin. kielisiä På skandinav. språk | Muun kielisiä På andra språk | Summa | Suomen- kielisiä På finska | Skandin. kielisiä På skandinav. språk | Muun kielisiä På andra språk | Kaikkiaan Totalsumma | |
| 1962 | | | | | | | | | | | | | | |
| Pääkirjasto | Huvudbiblioteket | 168 939 | 48 158 | 19 420 | 236 517 | 241 889 | 78 462 | 13 284 | 333 635 | 410 828 | 126 620 | 32 704 | 570 152 | |
| Sivukirjasto | Filialen i | | | | | | | | | | | | | |
| | Kallion Berghäll | 93 619 | 6 880 | 653 | 101 152 | 199 534 | 11 175 | 1 766 | 212 475 | 293 153 | 18 055 | 2 419 | 313 627 | |
| | Töölön Tölö | 33 438 | 8 415 | 1 385 | 43 238 | 79 128 | 15 520 | 3 279 | 97 927 | 112 566 | 23 935 | 4 664 | 141 165 | |
| | Vallilan Vallgård | 28 352 | 1 780 | 114 | 30 246 | 79 367 | 4 970 | 465 | 84 802 | 107 719 | 6 750 | 579 | 115 048 | |
| | Käpylä Kottby | 24 096 | 2 246 | 3 269 | 29 611 | 70 633 | 5 863 | 1 108 | 77 604 | 94 729 | 8 109 | 4 377 | 107 215 | |
| | Eteläinen Södra staden | 22 037 | 3 714 | 129 | 25 880 | 59 446 | 8 284 | 565 | 68 295 | 81 483 | 11 998 | 694 | 94 175 | |
| | Haagan Haga | 16 445 | 1 539 | 16 | 18 000 | 58 551 | 5 935 | 690 | 65 176 | 74 996 | 7 474 | 706 | 83 176 | |
| | Herttoniemen Hertonäs | 20 663 | 1 664 | 240 | 22 567 | 65 081 | 4 688 | 832 | 70 601 | 85 744 | 6 352 | 1 072 | 93 168 | |
| | Kaarelan Kärböle | 10 631 | 1 517 | 98 | 12 246 | 36 466 | 6 144 | 416 | 43 026 | 47 097 | 7 661 | 514 | 55 272 | |
| | Kulosaaren Brändö | 3 844 | 1 621 | 12 | 5 477 | 14 056 | 6 453 | 408 | 20 917 | 17 900 | 8 074 | 420 | 26 394 | |
| | Drumså Drumsö | 26 030 | 6 771 | 1 113 | 33 914 | 61 161 | 13 848 | 2 194 | 77 203 | 87 191 | 20 619 | 3 307 | 111 117 | |
| | Malmin Malm | 9 238 | 190 | 45 | 9 473 | 26 433 | 1 086 | 119 | 27 638 | 35 671 | 1 276 | 164 | 37 111 | |
| | Maunulan Månsas | 11 283 | 555 | 6 | 11 844 | 46 671 | 2 680 | 197 | 49 548 | 57 954 | 3 235 | 203 | 61 392 | |
| | Munkkiniemen Munksnäs | 24 587 | 5 072 | 1 030 | 30 689 | 55 355 | 11 189 | 1 993 | 68 537 | 79 942 | 16 261 | 3 023 | 99 226 | |
| | Oulunkylän Äggelby | 3 530 | 447 | 54 | 4 031 | 13 767 | 1 930 | 177 | 15 874 | 17 297 | 2 377 | 231 | 19 905 | |
| | Pakilan Baggböle | 6 422 | 60 | 6 | 6 488 | 23 616 | 329 | 84 | 24 029 | 30 038 | 389 | 90 | 30 517 | |
| | Pasilan Böle | 1 987 | 80 | — | 2 067 | 7 129 | 153 | 6 | 7 288 | 9 116 | 233 | 6 | 9 355 | |
| | Pitäjänmäen Sockenbacka | 4 942 | 458 | 9 | 5 409 | 21 472 | 2 806 | 331 | 24 609 | 26 414 | 3 264 | 340 | 30 018 | |
| | Porolahden Poroviken | 9 506 | 395 | 38 | 9 939 | 31 180 | 1 091 | 225 | 32 496 | 40 686 | 1 486 | 263 | 42 435 | |
| | Puistolän Parkstad | 8 383 | 299 | 79 | 8 761 | 26 134 | 558 | 239 | 26 931 | 34 517 | 857 | 318 | 35 692 | |
| | Pukinmäen Bocksbacka | 2 188 | 95 | 1 | 2 284 | 8 954 | 439 | 18 | 9 411 | 11 142 | 534 | 19 | 11 695 | |
| | Suomenlinnan Sveaborg | 2 622 | 37 | — | 2 659 | 9 644 | 29 | 37 | 9 710 | 12 266 | 66 | 37 | 12 369 | |
| | Tapanilan Staffansby | 3 877 | 164 | 22 | 4 063 | 19 169 | 759 | 41 | 19 969 | 23 046 | 923 | 63 | 24 032 | |
| | Toukolan Majstad | 5 646 | 552 | 98 | 6 296 | 17 421 | 909 | 100 | 18 430 | 23 067 | 1 461 | 198 | 24 726 | |
| | Vallisaaren Skanslandet | 473 | 7 | — | 480 | 691 | 22 | 3 | 716 | 1 164 | 29 | 3 | 1 196 | |
| | Vartiokylän Botby | 6 237 | 434 | 37 | 6 708 | 22 107 | 1 383 | 236 | 23 726 | 28 344 | 1 817 | 273 | 30 434 | |
| | Sairaala- Sjukhusen | 34 297 | 5 235 | 400 | 39 932 | 56 449 | 7 130 | 1 204 | 64 783 | 90 746 | 12 365 | 1 604 | 104 715 | |
| | Polisiilaitoksen Polisrättningen | 288 | 15 | — | 303 | 315 | 16 | — | 331 | 603 | 31 | — | 634 | |
| <i>Kaikkiaan • Samtliga</i> | | <i>583 600</i> | <i>98 400</i> | <i>28 274</i> | <i>710 274</i> | <i>1 351 819</i> | <i>193 851</i> | <i>30 017</i> | <i>1 575 687</i> | <i>1 935 419</i> | <i>292 251</i> | <i>58 291</i> | <i>2 285 961</i> | |
| 1961 | | 574 567 | 99 964 | 25 606 | 700 137 | 1 432 816 | 206 426 | 28 804 | 1 668 046 | 2 007 383 | 306 300 | 54 410 | 2 368 183 | |
| 1960 | | 574 058 | 105 013 | 25 629 | 704 700 | 1 416 662 | 212 840 | 28 034 | 1 657 536 | 1 990 720 | 317 853 | 53 663 | 2 362 236 | |
| 1959 | | 577 899 | 106 753 | 23 778 | 708 430 | 1 516 064 | 227 439 | 27 901 | 1 771 404 | 2 093 963 | 334 192 | 51 679 | 2 479 834 | |
| 1958 | | 544 421 | 106 740 | 22 088 | 673 249 | 1 496 498 | 224 676 | 27 055 | 1 748 229 | 2 040 919 | 331 416 | 49 143 | 2 421 478 | |

F. Käynnit lukusaleissa ¹⁾ v. 1962

| | | Kuukausittain | | | |
|--------------------------------|--|---------------|---------------|---------------|---------------|
| | | I | II | III | IV |
| 1 | Pääkirjasto Huvudbiblioteket | 23 024 | 19 561 | 22 973 | 20 188 |
| 2 | Opintosali I Studiesalen I | 4 770 | 4 589 | 5 175 | 4 307 |
| 3 | " II " II | 3 829 | 3 860 | 4 085 | 3 407 |
| 4 | Sanomalehtisali Tidningssalen | 11 773 | 8 779 | 10 880 | 9 953 |
| 5 | Lasten lukusali Läsesalen för barn | 2 652 | 2 333 | 2 833 | 2 521 |
| Sivukirjasto Filialen i | | | | | |
| 6 | Kallion Berghäll | 22 531 | 19 599 | 23 192 | 20 275 |
| 7 | Opintosali Studiesalen | 3 256 | 2 890 | 3 416 | 3 146 |
| 8 | Sanomalehtisali Tidningssalen | 14 584 | 12 457 | 14 131 | 12 173 |
| 9 | Lasten lukusali Läsesalen för barn | 4 691 | 4 252 | 5 645 | 4 956 |
| 10 | Töölön ²⁾ Töölö ²⁾ | 1 842 | 1 766 | 2 055 | 1 696 |
| 11 | Vallilan ³⁾ Vallgård ³⁾ | 5 109 | 4 636 | 5 246 | 4 589 |
| 12 | Käpylä ⁴⁾ Kottby ⁴⁾ | 4 462 | 3 883 | 4 423 | 4 285 |
| 13 | Eteläinen ³⁾ Södra staden ³⁾ | 6 027 | 6 824 | 5 636 | 5 916 |
| 14 | Lauttasaaren ²⁾ Drumsö ²⁾ | 1 755 | 1 891 | 1 912 | 1 786 |
| 15 | Munkkiniemi ²⁾ Munksnäs ²⁾ | 866 | 1 682 | 2 173 | 1 870 |
| 16 | Kaikkiaan • Samtliga | 65 616 | 59 842 | 67 610 | 60 605 |

¹⁾ Tiedot ainoastaan niistä kirjastoista, joissa on erilliset lukusalit. ²⁾ Opintosali. ³⁾ Sanomalehtisali. ⁴⁾ Opintosali ja sanomalehtisali.

Muist. taul. A ja D. Kirjallisuusryhmät: 000 ensyklopedia; 100 filosofia, kulttuurihistoria, kasvatustiede; 200 uskonnot, mytologia; 300 yhteiskuntatieto; 400 maantiede, matkat, kansatiede; 500 matematiikka, luonnontieteet; 600 lääketiede, tekniikka, talous; 700 taide, liikuntakasvatus; 800 kirjallisuudenhistoria, kielitiede; 900 historia, elämäkerrat, sukututkimus; 0—9 kaunokirjallisuus. — I uskonnot; II historia, arkeologia, elämäkerrat; III maantiede, kansatiede, antropologia, matkakertomukset; IV romaanit, kertomukset, sadut; V runot, näytelmät, albumit, kirjallisuudenhistoria, taide; VI lääketiede, luonnontiede, matematiikka, teknologia; VII oikeus- ja valtiotiede, yhteiskunnalliset kysymykset, talous; VIII kielitiede; IX filosofia, siveysoppi, kasvatustieteet, kirja- ja kirjastotiede, urheilu sekä muut ja sekalaiset aineet; X hakuteokset, sidotut sanoma- ja aikakauslehdet, ainoastaan lukusaleissa.

131. Tieteelliset kirjastot vuosina 1959—62 Vetenskapliga bibliotek åren 1959—62

| Seuraavien laitosten kirjastot Biblioteket vid | Lainattuja nidoksia • Utlånade volymer | | | | | |
|--|--|-----------------------------------|--------|--------|--------|--------|
| | 1962 | | | | | |
| | Ulko-lainoina ¹⁾ Utlån ¹⁾ | Lukusaleihin Lån i läsesalarna | Summa | 1961 | 1960 | 1959 |
| Eduskunta • Riksdagen | 17 731 | 9 259 | 26 990 | 23 742 | 23 206 | 20 841 |
| Helsingin Yliopisto • H:fors Universitet | 19 137 | 42 029 | 61 166 | 53 444 | 52 537 | 50 045 |
| Helsingin Yliopiston Maatalouskirjasto • Lantbruksbiblioteket vid H:fors Universitet | 9 793 | 2 841 | 12 634 | 13 275 | 12 267 | 10 287 |
| Helsingin Yliopiston Metsäkirjasto • H:fors Universitets Forstbibliotek | 11 088 | .. | 11 088 | 11 404 | 11 399 | 11 424 |
| Helsingin Yliopiston Ylioppilaskunta • Studentkåren vid H:fors Universitet | 67 776 | 5 706 | 73 482 | 68 530 | 69 248 | 61 322 |
| Kauppa- ja korkeakoulu | 18 456 | 7 426 | 25 882 | 17 797 | 12 676 | 11 626 |
| Sotatieteellinen keskuskirjasto • Krigsvetenskapliga centralbiblioteket | 11 551 | 3 712 | 15 263 | 14 419 | 13 006 | 12 284 |
| Suomalaisen Kirjallisuuden Seura | 3 602 | 11 431 | 15 033 | 11 608 | 13 264 | 13 688 |
| Svenska Handelshögskolan | 8 954 | 6 004 | 14 958 | 14 893 | 13 251 | 11 132 |
| Teknillinen Korkeakoulu • Tekniska Högskolan | 29 384 | .. | 29 384 | 27 615 | 29 154 | 27 596 |
| Tieteellisten seuran kirjasto • Vetenskapliga samfundens bibliotek | 11 698 | .. | 11 698 | 11 454 | 8 946 | 7 880 |
| Tilastollinen päätoimisto • Statistiska centralbyrån | 530 | 697 | 1 227 | 1 241 | 1 408 | 427 |
| Valtion teknillinen tutkimuslaitos • Statens tekniska forskningsanstalt | 10 101 | .. | 10 101 | 9 978 | 8 477 | 12 470 |
| Yhteiskunnallinen Korkeakoulu | .. | .. | .. | .. | .. | 32 493 |

¹⁾ Kotilainat ja muihin kirjastoihin lainatut. ²⁾ Vain ulkolainat. ³⁾ Hemlån och lån till andra bibliotek. ⁴⁾ Endast utlån.

Besök i läsesalar ¹⁾ år 1962

| | Månadsvis | | | | | | | | Koko vuosi Hela året |
|----|---------------|---------------|---------------|---------------|---------------|---------------|---------------|---------------|-------------------------|
| | V | VI | VII | VIII | IX | X | XI | XII | |
| 1 | 18 783 | 14 440 | 15 336 | 18 130 | 21 263 | 25 681 | 23 543 | 17 244 | 240 166 |
| 2 | 4 020 | 2 465 | 2 665 | 3 154 | 4 728 | 5 407 | 5 273 | 3 688 | 50 241 |
| 3 | 3 178 | 1 685 | 1 672 | 1 924 | 3 467 | 4 723 | 4 016 | 2 603 | 38 449 |
| 4 | 9 562 | 8 481 | 9 663 | 11 138 | 10 969 | 12 690 | 11 554 | 8 538 | 123 980 |
| 5 | 2 023 | 1 809 | 1 336 | 1 914 | 2 099 | 2 861 | 2 700 | 2 415 | 27 496 |
| 6 | 18 604 | 14 820 | 16 076 | 18 879 | 22 602 | 25 564 | 24 368 | 18 931 | 245 441 |
| 7 | 2 730 | 1 533 | 1 315 | 2 043 | 3 085 | 3 887 | 3 713 | 2 723 | 33 737 |
| 8 | 12 305 | 11 258 | 12 868 | 13 700 | 14 026 | 14 835 | 13 934 | 11 976 | 158 247 |
| 9 | 3 569 | 2 029 | 1 893 | 3 136 | 5 491 | 6 842 | 6 721 | 4 232 | 53 457 |
| 10 | 1 705 | 801 | 824 | 796 | 1 546 | 1 855 | 1 800 | 1 350 | 18 036 |
| 11 | 4 974 | 2 495 | 2 908 | 4 332 | 4 691 | 4 429 | 4 747 | 3 794 | 51 950 |
| 12 | 4 071 | 2 618 | 2 831 | 3 488 | 4 254 | 5 162 | 4 441 | 3 620 | 47 538 |
| 13 | 5 610 | 4 797 | 5 978 | 6 850 | 6 121 | 6 927 | 7 131 | 7 165 | 74 982 |
| 14 | 1 835 | 1 513 | 1 547 | 1 735 | 1 660 | 1 806 | 1 749 | 1 429 | 20 618 |
| 15 | 2 034 | 1 382 | 2 007 | 2 053 | 1 865 | 1 981 | 1 951 | 1 753 | 21 617 |
| 16 | 57 616 | 42 866 | 47 507 | 56 263 | 64 002 | 73 405 | 69 730 | 55 286 | 720 348 |

¹⁾ Uppgifter endast om de bibliotek, som har särskilda läsesalar. ²⁾ Studiesalen. ³⁾ Tidningssalen. ⁴⁾ Studiesalen och tidningssalen.

Anm. till tab. A och D. Litteraturfack: 000 encyklopedier; 100 filosofi, kulturhistoria, pedagogik; 200 religion, mytologi; 300 samhällskunskap; 400 geografi, reseskildringar, etnografi; 500 matematik, naturvetenskap; 600 medicin, teknologi, ekonomi; 700 konst, fysisk fostran; 800 litteraturhistoria, språkvetenskap; 900 historia, levnadsbeskrivningar, släktforskning; 0—9 skönlitteratur. — I religion; II historia, arkeologi, levnadsbeskrivningar; III geografi, etnografi, antropologi, reseskildringar; IV romaner, berättelser, sagor; V dikter, dramer, album, litteraturhistoria, konst; VI medicin, naturvetenskap, matematik, teknologi; VII rätts- och statskunskap, sociala frågor, ekonomi; VIII språkvetenskap; IX filosofi, sedelära, pedagogik, bokväsen, idrott samt övriga och blandade ämnen; X uppslagsverk, inbundna tidningar och tidskrifter, tillgängliga endast i läsesalarna.

132. Kaupungin orkesteri vuosina 1950—62 Stadsorkestern åren 1950—62

| Vuosi År | Omat konsertit Egna konserter | Avustanut Medverket | Kaikki esitykset Samtliga speltilfällen | Konserttyönsön lukumäärä Antal besökare vid konserter | Tuotot • Inkomster | | | | Menot • Utgifter | | | |
|-------------|----------------------------------|------------------------|--|--|-----------------------|---|-------------------------------|-----------------------|------------------|------------------------|-----------------------|-------|
| | | | | | Kaikkiaan Samtliga | Siitä • Därav | | Kaikkiaan Samtliga | Siitä • Därav | | | |
| | | | | | | Omita konserteista Av egna konserter | Avustamisesta Av medverket | | Palkat Löner | Konserttuis- tukset | Konserttikustannukset | |
| 1950 | 62 | 149 | 12 | 223 | 28 740 | 6 844 | 3 546 | 3 186 | 1 500 | 34 804 | 30 581 | 3 245 |
| 1951 | 63 | 154 | 10 | 227 | 30 143 | 8 386 | 4 445 | 3 734 | 1 500 | 47 988 | 40 404 | 4 276 |
| 1952 | 62 | 149 | 8 | 219 | 35 407 | 9 955 | 5 498 | 4 242 | 1 600 | 49 833 | 43 112 | 4 988 |
| 1953 | 58 | 160 | 13 | 231 | 33 383 | 9 967 | 5 750 | 4 007 | 1 900 | 48 573 | 42 615 | 4 987 |
| 1954 | 56 | 149 | 15 | 220 | 35 312 | 10 748 | 6 327 | 4 267 | 2 100 | 53 594 | 47 253 | 5 204 |
| 1955 | 60 | 158 | 12 | 230 | 37 181 | 11 575 | 7 021 | 4 278 | 2 100 | 56 540 | 49 816 | 5 423 |
| 1956 | 56 | 153 | 8 | 217 | 31 256 | 11 182 | 7 313 | 3 676 | 2 100 | 66 642 | 57 530 | 5 679 |
| 1957 | 54 | 167 | 5 | 226 | 28 943 | 22 617 | 8 276 | 14 000 | 2 200 | 77 486 | 66 246 | 6 711 |
| 1958 | 37 | 162 | 9 | 208 | 20 438 | 23 530 | 6 983 | 16 000 | 2 200 | 79 459 | 69 734 | 6 147 |
| 1959 | 33 | 163 | 5 | 201 | 18 401 | 22 573 | 6 215 | 16 000 | 2 200 | 81 752 | 72 418 | 5 703 |
| 1960 | 29 | 160 | 4 | 193 | 19 417 | 26 064 | 6 782 | 16 733 | 2 200 | 99 242 | 74 031 | 5 870 |
| 1961 | 31 | 168 | 4 | 203 | 19 210 | 27 911 | 7 362 | 18 000 | 2 200 | 98 825 | 77 812 | 6 887 |
| 1962 | 32 | 179 | 4 | 215 | 19 296 | 28 320 | 7 521 | 18 231 | 2 200 | 108 681 | 84 053 | 5 284 |

¹⁾ Kotilainat ja muihin kirjastoihin lainatut. ²⁾ Vain ulkolainat. ³⁾ Hemlån och lån till andra bibliotek. ⁴⁾ Endast utlån.

134. Sanoma- ja aikakauslehtiä vuosien 1954—63 alussa
Tidningar och tidskrifter vid ingången av åren 1954—63

| Vuosi År | Sanomalehtiä Tidningar | | | Aikakaus-, kuvalehtiä ja muita säännöll. ilmest. julkaisuja Tidskrifter och illustr. tidningar samt andra period. publikationer | | | | | Lastenlehtiä Barntidningar | | Summa |
|-------------|-----------------------------|-------------------------------|---|--|-------------------------------|---|---------------------------------|-----------------------------|-------------------------------|-----|-------|
| | Suomenkielisiä På finska | Ruotsinkielisiä På svenska | Suomen- ja ruotsinkielisiä På finska och svenska | Suomenkielisiä På finska | Ruotsinkielisiä På svenska | Suomen- ja ruotsinkielisiä På finska och svenska | Muun kielisiä På andra språk | Suomenkielisiä På finska | Ruotsinkielisiä På svenska | | |
| 1954 | 9 | 4 | 1 | 448 | 80 | 52 | 12 | 15 | 4 | 625 | |
| 1955 | 9 | 4 | 1 | 482 | 86 | 59 | 12 | 23 | 4 | 680 | |
| 1956 | 9 | 4 | 1 | 484 | 84 | 53 | 11 | 18 | 5 | 669 | |
| 1957 | 8 | 4 | 1 | 498 | 90 | 57 | 11 | 18 | 3 | 690 | |
| 1958 | 9 | 4 | 1 | 514 | 88 | 61 | 11 | 19 | 3 | 710 | |
| 1959 | 9 | 4 | 1 | 537 | 93 | 66 | 13 | 23 | 3 | 749 | |
| 1960 | 9 | 4 | 1 | 567 | 100 | 66 | 15 | 21 | 3 | 786 | |
| 1961 | 9 | 4 | 1 | 571 | 104 | 72 | 14 | 22 | 3 | 800 | |
| 1962 | 9 | 4 | 1 | 580 | 96 | 76 | 14 | 19 | 4 | 803 | |
| 1963 | 9 | 4 | 1 | 539 | 95 | 73 | 13 | 18 | 4 | 756 | |

Muist. Tieteellisten seurain vapaissa sarjoissa ilmestyvät julkaisut eivät sisälly tähän.
Anm. Av lärda sällskap i fri följd utgivna publikationer ingår ej här.

135. Raastuvanoikeudessa syytetyt henkilöt vuosina 1935—62
Vid rådstuvurätten åtalade personer åren 1935—62

| Vuosi År | Syyppääksi tuomitsematta jätettyjä Ej sakfällda | | | Syyppääksi tuomittuja Sakfällda | | | | | | | | Kaikkiaan syytetyjä Samtliga åtalade | | | |
|-------------|--|---|-------|--|--|--------------------|---------------------------------------|--|-------|--|--------------------|---|-------|---------|-------|
| | Vapautettuja Frikända | Jotta ei ole voitu tuomita tai jotta vastaan syytettyä ei ole jätetty Vilka ej kunnat sakfällas eller mot vilka åtalet ej fullföljts | Summa | Tuomittu Dömda till | | | | | Summa | Siltä ehdollisesti tuomittuja • Därav villkorligt dömda till | | | M | N Kv | Summa |
| | | | | Kurituhuone- rangaistukseen Tuktusstraff | Vankuus- rangaistukseen Fängelsestraff | Sakkoihin Böter | Muuhin rangaistuksiin Andra straff | Kurituhuone- rangaistukseen Tuktusstraff | | Vankuusran- gastukseen Fängelsestraff | Sakkoihin Böter | | | | |
| 1935 | 480 | 357 | 837 | 420 | 594 | 5 566 | 12 | 6 592 | 11 | 151 | 5 | 6 733 | 696 | 7 429 | |
| 1940 | 323 | 593 | 916 | 328 | 534 | 5 485 | 5 | 6 352 | 14 | 203 | 3 | 6 198 | 1 070 | 7 268 | |
| 1945 | 1 105 | 711 | 1 816 | 1 885 | 2 015 | 15 344 | 11 | 18 255 | 98 | 650 | 12 | 16 311 | 3 760 | 20 071 | |
| 1950 | 1 054 | 390 | 1 444 | 400 | 1 162 | 21 121 | 6 | 22 689 | 38 | 366 | 3 | 21 568 | 2 565 | 24 133 | |
| 1955 | 1 169 | 733 | 1 902 | 426 | 1 229 | 29 186 | 8 | 30 849 | 65 | 432 | 27 | 30 216 | 2 535 | 32 751 | |
| 1958 | 1 189 | 783 | 1 972 | 565 | 1 457 | 36 485 | 8 | 38 515 | 78 | 472 | 13 | 37 772 | 2 715 | 40 487 | |
| 1959 | 1 231 | 642 | 1 873 | 565 | 1 524 | 41 698 | 4 | 43 791 | 71 | 495 | 12 | 42 980 | 2 684 | 45 664 | |
| 1961 | 1 303 | 948 | 2 251 | 569 | 1 719 | 49 844 | 1 | 52 133 | 87 | 498 | 9 | 51 670 | 2 714 | 54 384 | |
| 1962 | 1 332 | 673 | 2 005 | 582 | 1 929 | 43 470 | 5 | 45 986 | 93 | 610 | 5 | 45 521 | 2 470 | 47 991 | |

¹⁾ Tähän sisältyy 1 kuolemanrangaistukseen tuomittu. • ²⁾ Inkl. 1, som dömts till dödsstraff.

136. Raastuvanoikeuden syypääksi tuomitsemat henkilöt rikosten laadun mukaan vuosina 1961 ja 1962

Av rådstuvurätten sakfällda personer efter brottens art åren 1961 och 1962

| Rikoksen laatu Brottets art | Syypääksi tuomittuja • Sakfällda | | | | |
|--|----------------------------------|---------------------|--------------|---------------------|--------------|
| | 1961 | | 1962 | | |
| | Summa | Siitä N Därav Kv | Summa | Siitä N Därav Kv | |
| I Rikoslakia vastaan tehdyt rikokset • Brott mot strafflagen | | | | | |
| Murha • Mord | — | — | — | — | |
| Tappo • Dråp | 4 | — | 3 | — | |
| Kuoleman aiheuttanut pahoinpitely • Misshandel med dödlig påföljd | 5 | — | 6 | — | |
| Törkeä pahoinpitely • Grov misshandel | 14 | — | 24 | — | |
| Törkeätä lievempi pahoinpitely • Misshandel, varav mindre lyte följt | 99 | — | 133 | 2 | |
| Lievä pahoinpitely • Misshandel, varav ringa eller ingen skada följt | 697 | 10 | 634 | 6 | |
| Kuolemantuottamus • Vällande till annans död | 23 | 1 | 24 | 1 | |
| Sikiön lähettäminen, heitteille paneminen ym. • Fosters fördrivande, utsättande etc. | 6 | 2 | 4 | 4 | |
| Kunnianloukkaus • Årekränkning | 29 | 9 | 49 | 17 | |
| Tavallinen varkaus • Enkel stöld | 499 | 85 | 590 | 96 | |
| Näpistäminen • Snatteri | 276 | 55 | 309 | 67 | |
| Törkeä varkaus • Grov stöld | 272 | 9 | 285 | 14 | |
| Kavaltaminen • Försnillning | 267 | 32 | 275 | 33 | |
| Ryöstö • Rån | 48 | — | 90 | 3 | |
| Kirstäminen • Utpressning | 8 | — | 9 | — | |
| Varastetun tavaran kätkeminen • Döljande av tjuvgods | 104 | 15 | 148 | 10 | |
| Petos • Bedrägeri | 394 | 29 | 367 | 36 | |
| Väkivalta virkamiestä vastaan • Våld mot tjänsteman | 83 | 1 | 87 | — | |
| Haitanteko virkamiehelle • Hindrande av tjänsteman i tjänsteutövning | 249 | 22 | 207 | 12 | |
| Siveellisyyserikokset • Sedlighetsbrott | 94 | 13 | 84 | 8 | |
| Rauhanrikkominen • Fridsbrott | 31 | 2 | 16 | — | |
| Asiakirjan väärentäminen • Förfalskning av urkund | 200 | 24 | 237 | 31 | |
| Virkarikokset • Tjänstebrott | 12 | 2 | 10 | 2 | |
| Salakuljetus • Lurendrejeri | 24 | 2 | 70 | 9 | |
| Juopumus • Fylleri | 21 774 | 1 071 | 17 395 | 743 | |
| Muut rikokset • Övriga brott | 2 064 | 141 | 1 751 | 154 | |
| | Summa | 27 276 | 1 525 | 22 807 | 1 248 |
| II Muut rikokset • Övriga brott | | | | | |
| Väkijuomalakia vastaan tehdyt rikokset • Brott mot lagen om alkohol-drycker | 2 737 | 86 | 3 007 | 116 | |
| Moottoriajoneuvoliikennettä koskevat rikokset • Brott ang. trafik med motorfordon | 22 221 | 886 | 20 609 | 825 | |
| Siitä moottoriajoneuvon kuljettaminen juopuneena • Därav framf. av motorfordon i berusat tillstånd | 512 | 1 | 558 | 1 | |
| Muut rikokset yleistä lakia ja asetuksia vastaan • Övriga brott mot allmän lag och förordningar | 1 590 | 155 | 1 209 | 185 | |
| | Summa | 26 548 | 1 127 | 24 825 | 1 126 |
| | Kaikkiaan • Samtliga | 53 824 | 2 652 | 47 632 | 2 374 |
| Erilaatuisiin sivurikoksiin syypääksi tuomittujen luku ¹⁾ • Antalet för olik-artade bibrott dömda ¹⁾ | 1 691 | 75 | 1 646 | 75 | |
| Syypääksi tuomittuja henkilöitä • Sakfällda personer | 52 133 | 2 577 | 45 986 | 2 299 | |

¹⁾ Yhdellä teolla tehdyt rikokset otettu yhtenä rikoksena.²⁾ I en gärning begånget brott.

Muist. Henkilö, joka on tuomittu samalla kertaa useammasta kuin yhdestä rikoksesta, on otettu taulukkoon kunkin rikoksen kohdalla.

Anm. Samtidigt för mer än ett brott sakfälld person är i tabellen införd en gång för varje sådant brott.

137. Raastuvanoikeuden ratkaisemat jutut ja asiat vuosina 1930—62
Av rådstuvurätten avgjorda mål och ärenden åren 1930—62

| Vuosi År | Riita-asioita Tvistemål | Varallike- ja perinnönhuu- vutus- juttuja Konkurs- och urarvamål | Hakemus- ja ilmoitusasioita Ansöknings- och anmälningsärenden | | | | | | | Summa | Rikosasloita Brottmål | |
|-------------|----------------------------|--|--|--|---|---|--|---|----------------|-------|---|------------------------------------|
| | | | Kiinnitysasioita Inteckningsärenden | Lainhuudatusasioita Lagfartsärenden | Aviohtooasioita Ärend. ang. äktenskapsförord | Holhousasioita Förmynderskapsärenden | Valantekoa kosk. asioita Ärend. ang. edgång | Testamenttiasioita Testamentsärenden | Muita Andra | | Lopullisen toimenpiteen alaiseksi saatettuja Till slutlig åtgärd befordrade | Siitä ratkaistuja Därav avdömda |
| 1930 | 5 887 | 159 | 375 | 222 | 265 | 397 | 1 960 | 255 | 278 | 3 752 | 23 905 | 23 505 |
| 1935 | 3 267 | 50 | 1 304 | 98 | 261 | 448 | 492 | 250 | 197 | 3 050 | 6 977 | 6 692 |
| 1940 | 1 917 | 41 | 1 031 | 67 | 306 | 486 | 430 | 431 | 320 | 3 071 | 6 868 | 6 363 |
| 1945 | 3 308 | 7 | 1 905 | 113 | 540 | 613 | 448 | 450 | 663 | 4 732 | 18 030 | 17 397 |
| 1950 | 3 782 | 147 | 2 691 | 859 | 629 | 689 | 719 | 467 | 503 | 6 557 | 23 312 | 22 834 |
| 1953 | 3 967 | 157 | 3 191 | 1 184 | 356 | 761 | 757 | 594 | 419 | 7 262 | 30 907 | 30 563 |
| 1954 | 4 015 | 60 | 3 505 | 1 294 | 680 | 764 | 660 | 624 | 426 | 7 953 | 29 131 | 28 585 |
| 1955 | 4 033 | 91 | 4 344 | 1 256 | 667 | 664 | 672 | 632 | 512 | 8 747 | 32 518 | 31 993 |
| 1956 | 4 260 | 41 | 4 010 | 1 085 | 685 | 712 | 731 | 707 | 655 | 8 585 | 30 510 | 30 085 |
| 1957 | 3 872 | 151 | 3 264 | 799 | 619 | 735 | 249 | 1 271 | 679 | 7 616 | 39 898 | 39 347 |
| 1958 | 4 185 | 265 | 2 884 | 740 | 729 | 743 | 443 | 1 221 | 666 | 7 426 | 39 228 | 38 809 |
| 1959 | 4 367 | 238 | 3 059 | 895 | 672 | 774 | 240 | 1 246 | 792 | 7 678 | 44 611 | 44 198 |
| 1960 | 4 348 | 133 | 3 206 | 1 097 | 680 | 735 | 190 | 1 186 | 699 | 7 793 | 45 138 | 44 720 |
| 1961 | 4 479 | 283 | 2 193 | 973 | 726 | 771 | 229 | 1 294 | 646 | 6 832 | 52 108 | 52 006 |
| 1962 | 4 850 | 271 | 3 131 | 756 | 715 | 701 | 236 | 1 398 | 863 | 7 800 | 45 987 | 45 563 |

138. Raastuvanoikeuden ratkaisemat kiinnitykset vuosina 1950—62
Av rådstuvurätten avgjorda inteckningar åren 1950—62

| Vuosi År | Kiinteistökiinnityksiä • Inteckningar i fast egendom | | | | | Irtaimistokiinnityksiä • Lösöreinteckningar | | | | | | |
|-------------|--|---|--------------------------|--------------------------|------------------------|---|--------------------------|--------------------|--------------------------|--------------------|------------------------|--------------------|
| | Ratkaistuja asioita Avgjorda ärenden | | Myönnettyjä Beviljade | Uudistettuja Förnyade | Kuoletettuja Dödade | Ratkaistuja asioita Avgjorda ärenden | Myönnettyjä Beviljade | | Uudistettuja Förnyade | | Kuoletettuja Dödade | |
| | Saata- vasta För fordran | Nautin- taoikeu- desta För nyttjan- derätt | | | | | Luku Antal | 1 000 vmk • gmk | Luku Antal | 1 000 vmk • gmk | Luku Antal | 1 000 vmk • gmk |
| 1950 | 2 553 | 75 | 10 442 530 | 811 717 | 79 335 | 63 | 47 | 133 750 | 12 | 35 400 | 4 | 4 100 |
| 1953 | 3 085 | 45 | 10 248 203 | 1 007 794 | 384 663 | 61 | 43 | 2 572 650 | 15 | 14 300 | 3 | 1 400 |
| 1954 | 3 387 | 67 | 11 050 345 | 1 595 058 | 403 467 | 51 | 33 | 4 200 200 | 13 | 38 425 | 5 | 154 300 |
| 1955 | 4 227 | 49 | 13 748 136 | 2 968 784 | 193 533 | 68 | 43 | 17 755 800 | 20 | 17 900 | 5 | 13 300 |
| 1956 | 3 911 | 39 | 12 188 399 | 2 272 145 | 297 675 | 60 | 35 | 1 021 200 | 22 | 162 660 | 3 | 9 500 |
| 1957 | 3 187 | 29 | 3 752 552 | 3 495 104 | 395 183 | 48 | 10 | 804 601 | 37 | 91 200 | 1 | 1 000 |
| 1958 | 2 798 | 38 | 12 150 760 | 3 389 745 | 361 201 | 48 | 22 | 358 500 | 25 | 69 106 | 1 | 3 000 |
| 1959 | 2 946 | 45 | 13 825 181 | 2 659 497 | 417 671 | 68 | 46 | 1 080 800 | 18 | 63 267 | 4 | 5 200 |
| 1960 | 3 121 | 21 | 14 355 157 | 5 533 919 | 391 630 | 64 | 54 | 396 550 | 8 | 20 200 | 2 | 7 000 |
| 1961 | 2 124 | 17 | 13 398 523 | 9 152 121 | 757 121 | 52 | 34 | 17 711 300 | 18 | 7 740 000 | — | — |
| 1962 | 3 045 | 37 | 17 244 997 | 6 671 239 | 383 430 | 49 | 34 | 10 245 400 | 14 | 229 000 | 1 | 1 000 |

139. Kiinteistöjen luovutukset, joille raastuvanoikeus myönsi lainhuudon, kaupunginosittain vuonna 1962
Överlåtelse av fast egendom, för vilka rådstuvurätten beviljat lagfart, stadsdelvis år 1962

A. Asemakaavoitettu alue • Stadsplanlagt område

| Kau- pungin- osa | Luovutukset myynnin perusteella • Överlåtelse på grund av försäljning | | | | | | | | | | | | Summa | | | Luovutukset perinnön, testamen- tintin, pesä- osituksen tai lahjan perusteella Överlåtelse på grund av arv, testamente, bös- kifte eller gåva | | Vaihdot, osa- kaupat ym. luovutukset Byte, delköp och andra överlåtelse | | Kaikkiaan Samtliga | | |
|------------------------|---|--|-------------------------------------|--|--|-------------------------------------|---|--|-------------------------------------|--|--|-------------------------------------|-------------------------|--|-------------------------------------|--|--|--|--|-------------------------|--|--------|
| | Rakentamattomat kiinteistöt | | | Kiinteistöt, joille oli rakennettu puu- tai pie- niä kivirakennuksia | | | Kiinteistöt, joille oli rakennettu suuria kivirakennuksia | | | Erittelemättömät Icke specificerade | | | | | | | | | | | | |
| | Obebyggda fastigheter | | | Med trähus eller små sten- hus bebyggda fastigheter | | | Med stora stenhus bebyggda fastigheter | | | | | | | | | | | | | | | |
| | Lainhuudot Lagfarter | Pinta- ala Areal m ² | Hinta Pris 1 000 vmk • gmk | Lainhuudot Lagfarter | Pinta- ala Areal m ² | Hinta Pris 1 000 vmk • gmk | Lainhuudot Lagfarter | Pinta- ala Areal m ² | Hinta Pris 1 000 vmk • gmk | Lainhuudot Lagfarter | Pinta- ala Areal m ² | Hinta Pris 1 000 vmk • gmk | Lainhuudot Lagfarter | Pinta- ala Areal m ² | Hinta Pris 1 000 vmk • gmk | Lainhuudot Lagfarter | Pinta- ala Areal m ² | Lainhuudot Lagfarter | Pinta- ala Areal m ² | Lainhuudot Lagfarter | Pinta- ala Areal m ² | |
| 1 | — | — | — | — | — | — | — | — | — | — | — | — | — | — | — | — | 1 | 3 494 | 1 | 3 494 | | |
| 2 | — | — | — | 1 | 1 373 | 60 000 | — | — | — | — | — | 1 | 1 373 | 60 000 | — | — | — | — | 1 | 1 373 | | |
| 3 | — | — | — | — | — | — | — | — | — | — | — | — | — | — | — | — | 1 | 18 455 | 1 | 18 455 | | |
| 4 | — | — | — | — | — | — | — | — | — | — | — | — | — | — | — | 1 | 1 627 | 2 | 2 899 | 3 | 4 526 | |
| 5 | — | — | — | 5 | 5 011 | 202 000 | 3 | 2 325 | 144 000 | — | — | 8 | 7 336 | 346 000 | 1 | 237 | — | — | 9 | 7 573 | | |
| 6 | — | — | — | 1 | 620 | 30 700 | — | — | — | — | — | 1 | 620 | 30 700 | — | — | — | — | 1 | 620 | | |
| 7 | 1 | 318 | 20 000 | 1 | 1 208 | 53 500 | 4 | 8 529 | 426 000 | — | — | 6 | 10 055 | 499 500 | — | — | 2 | 4 121 | 8 | 14 176 | | |
| 8 | — | — | — | — | — | — | — | — | — | — | — | — | — | — | — | — | 1 | 5 616 | 1 | 5 616 | | |
| 10 | — | — | — | — | — | — | 1 | 1 761 | 50 000 | — | — | 1 | 1 761 | 50 000 | — | — | 1 | 4 006 | 2 | 5 767 | | |
| 11 | 1 | 1 110 | 75 000 | 7 | 13 541 | 519 700 | 4 | 12 060 | 1 039 750 | — | — | 12 | 26 711 | 1 634 450 | 2 | 2 501 | 1 | 1 734 | 15 | 30 946 | | |
| 12 | — | — | — | 2 | 2 814 | 68 400 | 3 | 10 924 | 383 500 | — | — | 5 | 13 768 | 451 900 | — | — | 4 | 5 140 | 9 | 18 908 | | |
| 13 | — | — | — | 1 | 960 | 45 000 | 1 | 1 129 | 150 000 | — | — | 2 | 2 089 | 195 000 | — | — | — | — | 2 | 2 089 | | |
| 14 | — | — | — | 1 | 358 | 20 000 | 1 | 702 | 68 600 | — | — | 2 | 1 060 | 88 600 | — | — | — | — | 2 | 1 060 | | |
| 16 | — | — | — | — | — | — | — | — | — | — | — | — | — | — | — | — | 2 | 48 496 | 2 | 48 496 | | |
| 20 | — | — | — | 1 | 1 268 | 34 600 | — | — | — | — | — | 1 | 1 268 | 34 600 | — | — | — | — | 1 | 1 268 | | |
| 22 | 1 | 2 671 | 30 000 | 1 | 5 271 | 170 000 | 1 | 3 463 | 95 000 | — | — | 3 | 11 405 | 295 000 | — | — | 1 | 3 152 | 4 | 14 557 | | |
| 28 | 11 | 17 259 | 106 575 | — | — | — | — | — | — | 17 | 40 592 | 218 269 | 28 | 57 851 | 324 844 | 7 | 64 191 | 21 | 41 830 | 56 | 163 872 | |
| 29 | 1 | 2 456 | 26 560 | — | — | — | — | — | — | 8 | 14 491 | 184 870 | 9 | 16 947 | 211 430 | — | — | 4 | 20 511 | 13 | 37 458 | |
| 30 | 1 | 1 269 | 4 000 | 1 | 1 955 | 23 500 | — | — | — | 3 | 6 852 | 67 500 | 5 | 10 076 | 95 000 | — | — | 2 | 4 397 | 7 | 14 473 | |
| 31 | 6 | 11 908 | 120 103 | 2 | 3 249 | 24 800 | — | — | — | 18 | 52 175 | 724 700 | 26 | 67 332 | 869 603 | 3 | 3 659 | 2 | 4 856 | 31 | 75 847 | |
| 34 | 2 | 2 762 | 2 500 | 1 | 1 214 | 4 500 | — | — | — | 17 | 29 599 | 375 706 | 20 | 33 575 | 382 706 | 4 | 8 215 | 13 | 20 424 | 37 | 62 214 | |
| 38 | 3 | 23 789 | 47 333 | — | — | — | — | — | — | 3 | 18 688 | 35 156 | 6 | 42 477 | 82 489 | 1 | 1 844 | 3 | 49 700 | 10 | 94 021 | |
| 39 | 15 | 23 304 | 11 953 | 1 | 1 988 | 2 500 | — | — | — | 19 | 27 637 | 25 107 | 35 | 52 929 | 39 560 | — | — | 7 | 7 945 | 42 | 60 874 | |
| 43 | 1 | 20 138 | 80 600 | — | — | — | — | — | — | 1 | 20 138 | 80 600 | — | — | — | — | — | — | 2 | 14 124 | 3 | 34 262 |
| 44 | — | — | — | 1 | 1 760 | 8 400 | — | — | — | 1 | 1 634 | 2 000 | 2 | 3 394 | 10 400 | — | — | 3 | 16 028 | 5 | 19 422 | |
| 45 | 2 | 2 440 | 2 900 | — | — | — | — | — | — | 6 | 9 585 | 16 316 | 8 | 12 025 | 19 216 | — | — | 8 | 14 445 | 16 | 26 470 | |
| 46 | 1 | 782 | 4 930 | — | — | — | — | — | — | — | — | — | 1 | 782 | 4 930 | — | — | 2 | 10 447 | 3 | 11 229 | |
| Summa | 46 | 110 206 | 532 454 | 27 | 42 620 | 1 267 600 | 18 | 40 893 | 2 356 850 | 92 | 201 253 | 1 649 624 | 183 | 394 972 | 5 806 528 | 19 | 82 274 | 83 | 301 820 | 128 | 779 066 | |

B. Asemakaavoittamaton alue • Områden utom stadsplanen

| Kaupunginosa (kylä) Stadsdel (by) | Luovutukset myynnin perusteella Överlåtelse på grund av försäljning | | | Luovutukset perinnön, testamentin, pesänsituk- sen tai lahjan perusteella Överlåtelse på grund av arv, testamente, boskifte eller gåva | | Vaihdot, osa- kaupat ym. luovutukset Byte, delköp och andra överlåtelse | | Kalkkiaan Samtliga | | |
|--------------------------------------|--|--------------------------------------|-------------------------------------|---|--------------------------------------|--|--------------------------------------|-------------------------|--------------------------------------|--------------|
| | Lainhuudot Lagfarter | Pinta-ala Areal m ² | Hinta Pris 1 000 vmk • gmk | Lainhuudot Lagfarter | Pinta-ala Areal m ² | Lainhuudot Lagfarter | Pinta-ala Areal m ² | Lainhuudot Lagfarter | Pinta-ala Areal m ² | |
| | Oulunkylä | Äggelby | 5 | 8 522 | 11 170 | 2 | 3 431 | 4 | 3 637 | 11 |
| Haaga | Haga | 3 | 6 449 | 51 500 | 1 | 693 | 8 | 4 114 | 12 | 11 256 |
| Munkkiniemi | Munksnäs | 2 | 12 240 | 51 000 | 2 | 40 082 | 1 | 64 | 5 | 52 386 |
| Lauttasaari | Drumsö | 3 | 10 905 | 20 575 | 6 | 21 133 | 2 | 7 916 | 11 | 39 954 |
| Konala | Kånala | 7 | 36 412 | 39 280 | 3 | 34 675 | 2 | 45 659 | 12 | 116 746 |
| Etelä-Kaarela | Södra Kårböle | 14 | 20 653 | 28 850 | 4 | 7 470 | 1 | 1 095 | 19 | 29 218 |
| Pakila | Baggböle | 37 | 68 823 | 100 538 | 15 | 49 945 | 4 | 5 563 | 56 | 124 331 |
| Tuomarinkylä | Domarby | 11 | 24 163 | 14 473 | 3 | 3 590 | — | — | 14 | 27 753 |
| Viikki | Vik | — | — | — | 1 | 1 468 | — | — | 1 | 1 468 |
| Pukinmäki | Bocksbacka | 3 | 9 000 | 21 670 | 2 | 3 390 | — | — | 5 | 12 390 |
| Malmi | Malm | 27 | 52 931 | 105 105 | 8 | 13 054 | 6 | 12 318 | 41 | 78 303 |
| Tapaninkylä | Staffansby | 103 | 186 889 | 139 802 | 32 | 69 896 | 11 | 16 910 | 146 | 273 695 |
| Suutarila | Skomakarböle | 38 | 109 660 | 53 338 | 5 | 49 764 | 4 | 28 025 | 47 | 187 449 |
| Kulosaari | Brändö | 13 | 25 335 | 142 480 | 6 | 8 831 | — | — | 19 | 34 166 |
| Herttoniemi | Hertonäs | 44 | 61 009 | 59 984 | 4 | 364 | 1 | 1 751 | 49 | 63 124 |
| Vartiokylä | Botby | 50 | 84 744 | 89 134 | 3 | 3 655 | 2 | 9 720 | 55 | 98 119 |
| Pitäjänmäki | Sockenbacka | 2 | 3 405 | 6 300 | 2 | 2 382 | — | — | 4 | 5 787 |
| Mellunkylä | Mellungsby | 38 | 132 423 | 69 280 | 7 | 12 873 | 3 | 4 770 | 48 | 150 066 |
| Laajasalo | Degerö | 36 | 91 203 | 113 801 | 3 | 4 920 | 3 | 5 230 | 42 | 101 353 |
| Summa | | 436 | 944 766 | 1 118 280 | 109 | 331 616 | 52 | 146 772 | 2) 597 | 2) 1 423 154 |

¹⁾ Lisäksi 1 lainhuuto 6 kiinteistölle (kaup.os. 12, 16, 25, 33 ja 39) Helsingin ev.lut. seurakunnille sopimuksen perusteella, pinta-ala yht. 1.2 ha sekä 1 lainhuuto 1 kiinteis-
tölle 8. kaup.osassa, pinta-ala 19.2 ha Suomen Valtiolle vaihdon perusteella. ²⁾ Lisäksi 1 lainhuuto yhdelle kiinteistölle Laajasalossa, pinta-ala 11.2 ha, hinta tuntematon sekä
1 lainhuuto Helsingin maalaiskunnan seurakunnille ja Helsingin ev.lut. seurakunnille Munkkiniemessä (Lehtisaari), pinta-ala 51 ha, valtioneuvoston päätöksen 6. 8. 1952 perusteella.

¹⁾ Dessutom beviljades de ev.luth. församlingarna i Helsingfors 1 lagfart för 6 lägenheter om sammanlagt 1.2 ha (i stadsdel. 12, 16, 25, 33 och 39) vilka erhöjts genom
överenskommelse, samt Finska Staten 1 lagfart för en lägenhet om 19.2 ha i 8. stadsdelen, vilken erhöjts genom byte. ²⁾ Dessutom beviljades 1 lagfart för 1 lägenhet om
11.2 ha på Degerö, köpeskillingen okänd; enligt statsrådets beslut 6. 8. 1952 beviljades församlingarna i Helsinge samt de ev.luth. församlingarna i Helsingfors en lagfart för
Lööv, Munksnäs, arealen 51.0 ha.

Muist. Taulukko tarkoittaa mainittuina vuosina myönnettyjä lainhuutoja, vaikka usein kauppakirja on päivätty jo aikaisemmin. — Sama kau-
punginosa (kylä) saattaa sisältyä sekä A- että B- taulukkoon riippuen siitä onko kiinteistö asemakaavoitetulla tai -kaavoittamattomalla alueella.

Anm. Tabellen avser under nämnda år beviljade lagfarter, fastän köpebrevet ofta daterats redan tidigare. — Samma stadsdel (by) kan ingå
både i tabell A och B, beroende på om den fasta egendomen ligger inom stadsplanlagt område eller utom stadsplanen.

140. Oikeusaputoimisto vuosina 1957—62

| Vuosi År | Avunhajat sosiaaliryhmittäin Hjälpsökande efter socialgrupp | | | | | | | | | | Käyntejä Besök | Maksuton oikeudenkäynti, hyväksytyt anomukset Avgiftsfri rättegång, godkända ansökningar | Edelliseltä ajanjaksoilta vireillä olevia Beroende från föregående period | Velvoiteoikeuteen kuuluvia Till obl. rätten hörande | | | | |
|-------------|--|---------|-------|---------|-------|---------|-------|---------|----------------------|---------|-------------------|--|--|--|-----------------------|---------|-----|----|
| | I | | II | | III | | IV | | Tunteamaton Okänd | | | | | | Kalkkiaen Samtliga | | | |
| | Summa | N Kv | Summa | N Kv | Summa | N Kv | Summa | N Kv | Summa | N Kv | | | | | Summa | N Kv | | |
| | | | | | | | | | | | | | | | | | | |
| 1 1957 | 7 | 3 | 52 | 14 | 341 | 183 | 492 | 287 | 226 | 217 | 1 118 | 704 | 9 983 | 269 | 28 | 379 | 98 | 8 |
| 2 1958 | 5 | 3 | 77 | 37 | 583 | 357 | 695 | 463 | 330 | 315 | 1 690 | 1 175 | 11 242 | 220 | 47 | 468 | 115 | 14 |
| 3 1959 | 2 | 2 | 99 | 50 | 724 | 499 | 703 | 439 | 383 | 322 | 1 911 | 1 312 | 10 865 | 216 | 96 | 453 | 119 | 20 |
| 4 1960 | 1 | 1 | 94 | 45 | 710 | 433 | 713 | 524 | 311 | 278 | 1 829 | 1 281 | 10 936 | 175 | 85 | 496 | 158 | 15 |
| 5 1961 | — | — | 83 | 33 | 604 | 392 | 636 | 493 | 270 | 234 | 1 593 | 1 152 | 10 864 | 207 | 103 | 370 | 83 | 9 |
| 6 1962 | 17 | 8 | 88 | 53 | 647 | 412 | 618 | 431 | 263 | 231 | 1 633 | 1 135 | 12 463 | 258 | 107 | 352 | 87 | 10 |

141. Raastuvanoikeuden käsittelemät asiat vuosina 1957—62

| Raastuvanoikeuden osasto Avdelning av rådstuvurätten | Riita-asioita • Tvistemål | | | | | | | | | | Vararikko- ja perinnönluovutusasioita Konkurs- och urarvsmål | | | | | Hakemus- Ansöknings- | | |
|---|---|--|-------|--|---|-------------------------|---|--|--|--------------------------|---|------------------------|---|--|-------|---|-------|-----|
| | Edelliseltä vuodelta lykättyjä Från föregående år uppskjutna | Vuoden kuluessa tulleita Under året inkomna | Summa | Sovittuja tai muutun rauennetta Förlitka eller ej rest förlitna | Tutkimatta jätettyjä Ej upptagna till prövning | Ratkaistuja Avgjorda | Seuraavaan vuoteen lykättyjä Till följande år uppskjutna | Ylempään oikeuteen vedottuja Till högre rätt vädjande | Joissa valitus on tapahtunut I vilka besvär anförts | Hakemuksia • Ansökningar | | | Edelliseltä vuodelta lykättyjä Från föregående år uppskjutna | Vuoden kuluessa tulleita Under året inkomna | Summa | | | |
| | | | | | | | | | | Rauennetta Förlitna | Ratkaistu- tutuja | | | | | | | |
| | | | | | | | | | | | Sovinnolla tai akordilla Genom förlikning eller akord | Tuomiolla Genom dom | | | | Seuraavaan vuoteen lykättyjä Till följande år uppskjutna | | |
| Hakemuksia • Ansökningar | | | | | | | | | | | | | | | | | | |
| | | | | | | | | | | | | | | | | | | |
| 1 1962 I | 6 | 1 024 | 1 030 | 253 | — | 758 | 19 | 37 | 1 | — | — | — | — | — | — | 9 | 6 956 | |
| 2 II | 19 | 1 604 | 1 623 | 434 | 4 | 1 154 | 31 | 49 | 8 | 285 | 878 | 1 163 | 576 | 198 | 73 | 316 | 1 | 148 |
| 3 III | 37 | 724 | 761 | 142 | 2 | 569 | 48 | 66 | 5 | — | — | — | — | — | — | — | — | — |
| 4 IV | 34 | 793 | 827 | 156 | 9 | 627 | 35 | 100 | 2 | — | — | — | — | — | — | — | — | — |
| 5 V | 44 | 716 | 760 | 141 | 4 | 552 | 63 | 82 | 3 | — | — | — | — | — | — | — | — | — |
| 6 VI | 52 | 742 | 794 | 154 | 6 | 591 | 43 | 107 | 5 | — | — | — | — | — | — | — | — | — |
| 7 VII | 47 | 757 | 804 | 161 | 3 | 599 | 41 | 96 | 3 | — | — | — | — | — | — | — | — | — |
| 8 VIII | — | — | — | — | — | — | — | — | — | — | — | — | — | — | — | — | — | — |
| 9 IX | — | — | — | — | — | — | — | — | — | — | — | — | — | — | — | — | — | — |
| 10 X | — | — | — | — | — | — | — | — | — | — | — | — | — | — | — | — | — | — |
| 11 XI | — | — | — | — | — | — | — | — | — | — | — | — | — | — | — | — | — | — |
| 12 XII | — | — | — | — | — | — | — | — | — | — | — | — | — | — | — | — | — | — |
| 13 XIII | — | — | — | — | — | — | — | — | — | — | — | — | — | — | — | — | — | — |
| 14 XIV | — | — | — | — | — | — | — | — | — | — | — | — | — | — | — | — | — | — |
| 15 Summa | 239 | 6 360 | 6 599 | 1 441 | 28 | 4 850 | 280 | 537 | 27 | 285 | 878 | 1 163 | 576 | 198 | 73 | 316 | 1 | 157 |
| 16 1961 | 274 | 5 755 | 6 029 | 1 187 | 6 | 4 479 | 357 | 434 | 10 | 210 | 864 | 1 074 | 506 | 217 | 66 | 285 | 2 | 153 |
| 17 1960 | 296 | 5 750 | 6 046 | 1 418 | 6 | 4 348 | 274 | 550 | 14 | 152 | 635 | 787 | 444 | 77 | 56 | 210 | 3 | 150 |
| 18 1959 | 297 | 5 598 | 5 895 | 1 221 | 11 | 4 367 | 296 | 519 | 16 | 150 | 453 | 603 | 213 | 173 | 65 | 152 | 9 | 164 |
| 19 1958 | 328 | 5 361 | 5 689 | 1 191 | 16 | 4 185 | 297 | 561 | 24 | 74 | 595 | 669 | 254 | 181 | 84 | 150 | 12 | 162 |
| 20 1957 | 312 | 4 897 | 5 209 | 1 003 | 6 | 3 872 | 328 | 536 | 12 | 80 | 588 | 668 | 443 | 105 | 46 | 74 | 5 | 137 |

Rättshjälpsbyrån åren 1957—62

| Asioita • Ärenden | | | | | | | | | | | | | | | | | | | | | | | |
|--|-------------------------------------|--|----------------|---|--|--|-----------------------------------|--|--------------------------------|--|-------|-------------------------|---|---|--|--|-------------------------------------|-------|---|--|--|--|--|
| Ajanjakson kuluessa saapuneita laatuensa mukaan Under perioden inkomna, efter ärendenas art | | | | | | | | | | | | | Ajanjakson kuluessa poistettuja Under perioden avförda | | | | | | | | | | |
| Perheioikeuteen kuuluvia Till familjerätten hörande | | | | | | | | | | | | | Genom förlikning | | | | | | | | | | |
| Asumuseroja Hemskilnad | Avioerojuttuja Äktenskapskillnad | Perheenelätusjuttuja Alimentation av familj | Muita Andra | Holhousasioita Förmynderskapsärenden | Perintö- ja testam. oikeutta kosk. Till arvs- och testam. rätt. hörande | Vitaisia veroja koskevia Allmänna utskylder | Tapaturmia koskevia Olycksfall | Pienhökäjä rikosjuttuja Mindre brottmål | Vuokra-asioita Hyresärenden | Tiedustelua, hakemuksia, vali- tuksia, toimikantoja ym. Förfrågningar, ansökningar, besvär, uppdrag m. m. | Summa | Kaikkiaan Totalsumma | Sovittuja Genom förlikning | Oikeudenkäynnillä ratkaistuja Genom rättegång avgjorda | Eri syistä sikseen jätettyjä Av oika orsaker lämnade därhån | Eri viranomaisille annettuja Inlämnade till olika myndigheter | Muut toimenpiteet Andra åtgärder | Summa | Ratkaisemattomia ajanjakson päättyessä Beroende vid utgången av perioden | | | | |
| 104 | 220 | 156 | 29 | 32 | 40 | 145 | 27 | 32 | 118 | 207 | 1 595 | 1 623 | 504 | 349 | 216 | 442 | 65 | 1 576 | 47 | | | | |
| 139 | 286 | 185 | 37 | 16 | 70 | 137 | 21 | 38 | 95 | 233 | 1 854 | 1 901 | 552 | 434 | 333 | 434 | 52 | 1 805 | 96 | | | | |
| 138 | 321 | 199 | 37 | 15 | 62 | 131 | 41 | 54 | 68 | 194 | 1 852 | 1 948 | 409 | 498 | 399 | 432 | 125 | 1 863 | 85 | | | | |
| 108 | 300 | 200 | 49 | 13 | 61 | 126 | 23 | 51 | 37 | 141 | 1 778 | 1 863 | 482 | 447 | 365 | 342 | 124 | 1 760 | 103 | | | | |
| 91 | 304 | 147 | 52 | 36 | 58 | 167 | 31 | 60 | 61 | 184 | 1 653 | 1 756 | 425 | 465 | 181 | 425 | 153 | 1 649 | 107 | | | | |
| 117 | 306 | 174 | 53 | 20 | 68 | 154 | 38 | 57 | 57 | 196 | 1 689 | 1 796 | 314 | 473 | 291 | 411 | 155 | 1 644 | 152 | | | | |

Av rådstuvurätten handlagda ärenden åren 1957—62

| ja ilmoitusasioita o. anmälningsärenden | | | | | | | | | | | | | Rikosasioita • Brottmål | | | | | | | | | | |
|--|---|---|---|---|--|--------|---|------------------------------------|---|--------|--------|---|-------------------------|---|---|--|---|--|--|--|--|--|--|
| Summa | Vuoden kuluessa käsitellyjä Under året handlagda | Seuraavaan vuoteen lykättyjä Till följande år uppskjutna | Ratkaistuja hallintoasioita Avgjorda förvaltningsärenden | Edelliseltä vuodelta lykättyjä Från föregående år uppskjutna | Vuoden kuluessa vireille pantuja Under året inkomna | Summa | Lopullisen toimenpiteen alaiseksi saatettuja | | | | | | Summa | Tutkimuksen jälkeen toiseen tuomioistuimeen siirrettyjä Efter rannsakning till annan domstol förvisade | Seuraavaan vuoteen lykättyjä Till följande år uppskjutna | Joissa valitus on tapahtunut I vilka besvär anförts | Takavarikon vahvistaminen ilman syytettyä Fästställande av beslag utan att någon åtalas | Kuolemansyyn tutkimista, kun ketään ei ole syytetty Undersökning av dödsorsak utan att någon åtalas | | | | | |
| | | | | | | | Till slutlig åtgärd beförade | | | | | | | | | | | | | | | | |
| | | | | | | | Alaistettuja Underställda | Alaistamattomia Ej underställda | Rangaistusmääräykseen Medels strafforder | | | | | | | | | | | | | | |
| 6 965 | 6 957 | 8 | 4 | 1 | 38 | 39 | 2 | — | 36 | — | 36 | — | 1 | 1 | — | — | — | 1 | | | | | |
| 490 | 382 | 108 | 1 | 2 | 10 | 12 | — | — | 6 | — | 6 | — | 6 | 4 | — | — | — | — | | | | | |
| 106 | 106 | — | 3 | 20 | 296 | 316 | 13 | — | 278 | — | 278 | — | 25 | 47 | — | — | — | — | | | | | |
| 101 | 101 | — | — | 28 | 331 | 359 | 42 | 1 | 301 | — | 302 | — | 15 | 75 | — | — | — | — | | | | | |
| 81 | 81 | — | 1 | 22 | 382 | 404 | 26 | 1 | 347 | — | 348 | — | 30 | 76 | — | — | — | — | | | | | |
| 77 | 77 | — | — | 37 | 338 | 375 | 34 | — | 316 | — | 316 | — | 2 | 75 | — | — | — | — | | | | | |
| 90 | 90 | — | — | 21 | 349 | 370 | 16 | 2 | 340 | — | 342 | — | 12 | 66 | — | — | — | — | | | | | |
| 3 | 3 | — | — | 57 | 658 | 715 | 70 | 1 | 607 | — | 608 | — | 37 | 88 | — | — | — | — | | | | | |
| 1 | 1 | — | — | 93 | 1 012 | 1 105 | 24 | 2 | 1 029 | — | 1 031 | — | 50 | 154 | — | — | — | — | | | | | |
| — | — | — | — | 36 | 1 725 | 1 761 | 18 | 2 | 1 222 | 466 | 1 690 | — | 2 | 51 | 62 | — | — | — | | | | | |
| — | — | — | — | 68 | 6 649 | 6 717 | 22 | 1 | 1 254 | 5 391 | 6 646 | — | — | 49 | 177 | — | — | — | | | | | |
| — | — | — | — | 65 | 6 713 | 6 778 | 22 | — | 1 277 | 5 436 | 6 713 | — | — | 43 | 182 | — | — | — | | | | | |
| — | — | — | — | 77 | 20 625 | 20 702 | 119 | — | 2 049 | 18 485 | 20 534 | — | — | 49 | 230 | 9 | 4 | — | | | | | |
| 2 | 2 | — | — | 42 | 6 709 | 6 751 | 12 | — | 1 268 | 5 445 | 6 713 | — | — | 26 | 190 | — | — | — | | | | | |
| 7 916 | 7 800 | 116 | 9 | 569 | 45 835 | 46 404 | 420 | 10 | 10 330 | 35 223 | 45 563 | — | 4 | 417 | 1 427 | 9 | 9 | — | | | | | |
| 7 020 | 6 832 | 188 | 2 | 472 | 52 151 | 52 623 | 102 | 14 | 10 350 | 41 642 | 52 006 | — | — | 515 | 1 403 | 6 | 7 | — | | | | | |
| 7 946 | 7 793 | 153 | 1 | 441 | 45 169 | 45 610 | 418 | 18 | 10 316 | 34 386 | 44 720 | — | — | 472 | 1 277 | — | 6 | — | | | | | |
| 7 828 | 7 678 | 150 | 3 | 356 | 44 696 | 45 052 | 413 | 22 | 10 493 | 33 683 | 44 198 | — | — | 441 | 1 386 | 9 | 10 | — | | | | | |
| 7 590 | 7 426 | 164 | 4 | 368 | 39 216 | 39 584 | 419 | 24 | 10 007 | 28 778 | 38 809 | — | — | 356 | 1 339 | 9 | 61 | — | | | | | |
| 7 778 | 7 616 | 162 | 2 | 383 | 39 883 | 40 266 | 551 | 19 | 10 702 | 28 626 | 39 347 | — | — | 368 | 1 379 | 8 | 59 | — | | | | | |

11 - Helsingin tilast. vuosik. • Statist. årsb. f. H:fors

142. Syytteet poliisin selvittämistä rikoksista vuosina 1957—62
Åtal för brott som utretts av polisen åren 1957—62

| Rikokset Brott | Syytteet Åtal | Siitä aik- vuosilta Därav från tidigare år | Syytet- tyjä henkl- löitä Åtalade perso- ner | Siitä • Därav | | | Syyttämättä jätetty ¹⁾ (icke åtalade ¹⁾) | | Syytteet • Åtal | | | | | | | | | | | | | | |
|---|------------------|---|--|---|---------------------------------------|---------------------------------------|---|---------------------------------------|-----------------|---------------|---------------|---------------|----------------|--|--|--|--|--|--|--|--|--|--|
| | | | | Väki- juo- mien val- kuk- sen alaisia Påver- kade av alkohol | 15—17 vuo- tiaat 15—17 år | 18—20 vuo- tiaat 18—20 år | Alle 15-vuo- tiaat Under 15 år | 15—17 vuo- tiaat 15—17 år | 1961 | 1960 | 1959 | 1958 | 1957 | | | | | | | | | | |
| | | | | | | | | | | | | | | | | | | | | | | | |
| I. Rikoslakia vastaan tehty rikokset | | | | | | | | | | | | | | | | | | | | | | | |
| Brott mot strafflagen | | | | | | | | | | | | | | | | | | | | | | | |
| A. Valtioon tai yhteiskuntaan kohdistuneet rikokset | | | | | | | | | | | | | 1 9 6 2 | | | | | | | | | | |
| <i>Brott mot staten eller samhället</i> | | | | | | | | | | | | | | | | | | | | | | | |
| Väkivalta virkamiehelle • Våld mot tjänsteman | 98 | 4 | 98 | 66 | 6 | 7 | — | — | 147 | 123 | 133 | 126 | 147 | | | | | | | | | | |
| Muu haitanteko virkamiehelle • Annat hinder mot tjänsteman | 869 | 17 | 670 | 213 | 81 | 58 | 15 | 1 | 820 | 765 | 836 | 823 | 842 | | | | | | | | | | |
| Perätön lausuma • Osann utsaga | 34 | 4 | 37 | 3 | — | 5 | — | — | 45 | 39 | 30 | 25 | 25 | | | | | | | | | | |
| Rauhanrikkominen • Fridsbrott | 47 | 2 | 49 | 21 | — | 3 | 1 | 1 | 54 | 75 | 89 | 62 | 81 | | | | | | | | | | |
| Murhapolto • Mordbrand | 13 | — | 4 | 1 | 1 | — | — | — | 7 | 5 | 7 | 2 | — | | | | | | | | | | |
| Asiakirjan väärennys • Förfalskning av urkund | 611 | 54 | 282 | 17 | 13 | 28 | 2 | — | 444 | 555 | 532 | 525 | 283 | | | | | | | | | | |
| Juopumus • Fylleri | 18 034 | — | 18 034 | • | 232 | 357 | 1 | — | 21 594 | 20 783 | 21 381 | 18 644 | 18 793 | | | | | | | | | | |
| Muut valtion tai yhteiskuntaan kohdistuneet rikokset | | | | | | | | | | | | | | | | | | | | | | | |
| Övriga brott mot staten eller samhället | 914 | 27 | 867 | 258 | 91 | 94 | 54 | 11 | 1 031 | 1 241 | 1 504 | 1 543 | 1 739 | | | | | | | | | | |
| <i>Summa</i> | <i>20 620</i> | <i>108</i> | <i>20 041</i> | <i>579</i> | <i>424</i> | <i>552</i> | <i>73</i> | <i>13</i> | <i>24 142</i> | <i>23 586</i> | <i>24 512</i> | <i>21 750</i> | <i>21 910</i> | | | | | | | | | | |
| B. Yksilöön kohdistuneet rikokset | | | | | | | | | | | | | | | | | | | | | | | |
| <i>Brott mot individen</i> | | | | | | | | | | | | | | | | | | | | | | | |
| Murha, täytetty rikos • Mord, fullbordat brott | 2 | — | 2 | — | 1 | — | 1 | — | 1 | 4 | — | — | 2 | | | | | | | | | | |
| Tappo tai kuoleman aih. pahoinpitely • Dråp eller misshandel med dödlig påföljd | 12 | 1 | 16 | 14 | 1 | 1 | — | — | 13 | 8 | 11 | 13 | 10 | | | | | | | | | | |
| Murhan tai tapon yritys • Försök till mord eller dråp | 7 | — | 7 | 6 | — | 1 | — | — | 3 | 4 | 2 | 3 | 8 | | | | | | | | | | |
| Törkeä pahoinpitely • Grov misshandel | 26 | 1 | 27 | 18 | 6 | — | — | — | 21 | 22 | 15 | 16 | 16 | | | | | | | | | | |
| Törkeätä lievempi pahoinpitely • Lindrigare än grov misshandel | 80 | 5 | 89 | 58 | 16 | 15 | 3 | — | 97 | 99 | 87 | 74 | 71 | | | | | | | | | | |
| Kuoleman tai vaikean ruumiinvamman tuottaminen | | | | | | | | | | | | | | | | | | | | | | | |
| Dödsvällande eller vållande till svår kroppsskada .. | 33 | 3 | 35 | 5 | — | 5 | 1 | — | 33 | 49 | 29 | 35 | 38 | | | | | | | | | | |
| Lievä pahoinpitely • Lindrig misshandel | 1 009 | 20 | 1 080 | 375 | 64 | 116 | 12 | — | 1 024 | 957 | 956 | 907 | 1 108 | | | | | | | | | | |
| Aseen nostaminen • Resande av vapen | 33 | 1 | 33 | 16 | 4 | 3 | 1 | — | 34 | 26 | 28 | 31 | 18 | | | | | | | | | | |
| Lapsenmurha • Barnamord | — | — | — | — | — | — | — | — | 2 | 1 | — | — | 2 | | | | | | | | | | |

| | | | | | | | | | | | | | |
|--|---------------|------------|---------------|--------------|--------------|--------------|--------------|-----------|---------------|---------------|---------------|---------------|---------------|
| Muut rikokset RL:n 22 lukua vastaan • Övriga brott mot 22 kapitlet i SL | 13 | — | 18 | — | 1 | 1 | — | — | 5 | 30 | 8 | 16 | 16 |
| Muut yksilöön kohdistuneet rikokset • Övriga brott mot individen | 119 | 2 | 101 | 22 | 6 | 8 | 2 | — | 89 | 94 | 94 | 97 | 130 |
| <i>Summa</i> | <i>1 334</i> | <i>33</i> | <i>1 408</i> | <i>514</i> | <i>99</i> | <i>150</i> | <i>20</i> | <i>—</i> | <i>1 322</i> | <i>1 294</i> | <i>1 230</i> | <i>1 192</i> | <i>1 419</i> |
| <i>C. Omaisuusrikokset • Egendomsbrott</i> | | | | | | | | | | | | | |
| Varkaus, näpistäminen, murto • Stöld, snatteri, inbrott Moottoriajoneuvon anastaminen • Tillgrepp av motorfordon | 3 212 | 171 | 2 068 | 519 | 491 | 230 | 754 | — | 2 774 | 2 405 | 2 835 | 2 653 | 2 991 |
| Kavaltaminen • Försnillning | 206 | 20 | 205 | 33 | 103 | 44 | 75 | — | 125 | 111 | 106 | 133 | .. |
| Ryöstö • Rån | 531 | 72 | 447 | 14 | 12 | 20 | 4 | — | 500 | 533 | 562 | 555 | 521 |
| Kirstäminen • Utpressning | 70 | 1 | 117 | 96 | 28 | 19 | 5 | — | 64 | 85 | 58 | 58 | 57 |
| Varastetun tavaran kätkeminen • Döljande av tjuvgods | 5 | — | 7 | 2 | 1 | 2 | 1 | — | 8 | 3 | 11 | 4 | 19 |
| Petos • Bedrägeri | 316 | 9 | 199 | 12 | 60 | 25 | 34 | — | 212 | 184 | 241 | 209 | 161 |
| Muut omaisuusrikokset • Övriga egendomsbrott | 1 347 | 126 | 737 | 37 | 30 | 28 | 5 | — | 1 115 | 1 230 | 1 540 | 1 618 | 1 207 |
| | 587 | 21 | 584 | 131 | 91 | 48 | 124 | 11 | 547 | 407 | 460 | 412 | 391 |
| <i>Summa</i> | <i>6 274</i> | <i>420</i> | <i>4 364</i> | <i>844</i> | <i>816</i> | <i>416</i> | <i>1 002</i> | <i>11</i> | <i>5 345</i> | <i>4 958</i> | <i>5 813</i> | <i>5 642</i> | <i>5 347</i> |
| II. Väkiuomalakia vastaan tehtyt sekä muut rikokset • Brott mot lagen om alkoholdrycker samt övriga brott | | | | | | | | | | | | | |
| Väkiuomien luvaton valmistus • Olovlig tillverkning av alkoholdrycker | 6 | — | 6 | — | — | 1 | — | — | — | 1 | 5 | 6 | — |
| Väkiuomien luvaton myynti • Olovlig försäljning av alkoholdrycker | 1 220 | 6 | 1 228 | 41 | 12 | 40 | — | 1 | 1 264 | 1 059 | 862 | 838 | 897 |
| Muut väkiuomalakirikokset • Övriga brott mot lagen om alkoholdrycker | 1 206 | 8 | 1 224 | 322 | 124 | 125 | 3 | — | 1 367 | 1 162 | 1 132 | 1 271 | 1 530 |
| Moott.ajon. kuljettaminen juopuneena • Framf. av motorf. i berusat tillstånd | 691 | 4 | 676 | 676 | 30 | 50 | 2 | — | 608 | 492 | 418 | 423 | 315 |
| Muut moott.ajon. liikennettä kosk. rikokset • Övriga brott ang. trafik med motorfordon | 21 379 | 198 | 21 226 | 123 | 822 | 1 358 | 94 | 48 | 23 077 | 19 103 | 16 323 | 14 832 | 12 955 |
| Muut rikokset • Övriga brott | 1 275 | 11 | 1 214 | 44 | 34 | 74 | 23 | 3 | 1 842 | 1 593 | 1 896 | 1 624 | 1 641 |
| <i>Summa</i> | <i>25 777</i> | <i>227</i> | <i>25 574</i> | <i>1 206</i> | <i>1 022</i> | <i>1 648</i> | <i>122</i> | <i>52</i> | <i>28 158</i> | <i>23 410</i> | <i>20 636</i> | <i>18 994</i> | <i>17 338</i> |
| Kaikkiaan • Totalsumma | 54 005 | 788 | 51 387 | 3 143 | 2 361 | 2 766 | 1 217 | 76 | 58 967 | 53 248 | 52 191 | 47 578 | 46 014 |
| <i>Kaupungin järjestyssääntöjä vastaan tehtyt rikkomukset • Överträdelse av stadens ordningsstadgar</i> | <i>6 400</i> | <i>12</i> | <i>6 409</i> | <i>3 250</i> | <i>54</i> | <i>122</i> | <i>18</i> | <i>6</i> | <i>6 928</i> | <i>5 689</i> | <i>5 816</i> | <i>5 117</i> | <i>6 034</i> |

¹⁾ Huolto- ja lastensuojelulautakunnissa käsiteltävät.

¹⁾ Behandlas av vård- och barnskyddsnämnderna.

143. Poliisilaitoksen rikospoliisiosasto vuosina 1958—62 Kriminalpolisavdelningen vid polisnärningen åren 1958—62

A. Toininta • Verksamhet

| Vuosi År | Ilmoitettuja rikoksia Anmälda brott | Selvitettyjä ¹⁾ rikoksia Utredda ¹⁾ brott | | Vangittuja henkilöitä Häktade personer | Syytettyjä henkilöitä Åtalade personer | Tuomioistuimeen siirrettyjä rikosasioita Till domstol förvisade brottmål | Rikoksen vuoksi kadonneen omaisuuden arvo Värdet av genom brott förlorad egendom 1 000 vnk • gmk | Takaisin saadun omaisuuden arvo Värdet av tillrättas skaffad egendom | |
|-------------|--|--|------|---|---|---|--|---|------|
| | | Luku Antal | % | | | | | 1 000 vnk • gmk | % |
| 1958..... | 15 278 | 10 621 | 69.5 | 468 | 5 138 | 5 097 | 250 264 | 185 932 | 74.3 |
| 1959..... | 14 939 | 10 891 | 72.9 | 497 | 5 078 | 5 024 | 183 134 | 118 270 | 64.6 |
| 1960..... | 14 787 | 10 217 | 69.1 | 577 | 5 110 | 4 707 | 238 346 | 161 224 | 67.6 |
| 1961..... | 13 847 | 9 356 | 67.6 | 509 | 5 047 | 4 869 | 279 257 | 189 176 | 67.7 |
| 1962..... | 15 708 | 10 570 | 67.3 | 595 | 5 536 | 5 498 | 364 989 | 253 764 | 69.5 |

¹⁾ Tähän sisältyvät myös aikaisemmin ilmoitetut, ko. vuonna selvitetty rikokset.
¹⁾ Inkl. även tidigare anmälda, men under ifrågav. år utredda brott.

B. Syytettyt henkilöt • Åtalade personer

| Vuosi År | Rikospoliisin toimesta syytettyt • Av kriminalpolisens åtalade | | | | | | | | Muut ¹⁾ • Övriga ¹⁾ | | | |
|-------------|--|-------|-------|-------|------------------------------|-------|-----|-------|---|------------------|--------------------|-------|
| | Miehiä; ikä • Män; ålder | | | | Naisia; ikä • Kvinnor; ålder | | | | Kaikkiaan Samtliga | Poikia Gossar | Tyttyjä Flickor | Summa |
| | 15—17 | 18—20 | 21— | Summa | 15—17 | 18—20 | 21— | Summa | | | | |
| | v u o t t a • å r | | | | | | | | | | | |
| 1958..... | 305 | 228 | 3 935 | 4 468 | 44 | 59 | 567 | 670 | 5 138 | 612 | 35 | 647 |
| 1959..... | 346 | 245 | 3 779 | 4 370 | 49 | 60 | 599 | 708 | 5 078 | 772 | 43 | 815 |
| 1960..... | 338 | 210 | 3 909 | 4 457 | 63 | 60 | 530 | 653 | 5 110 | 818 | 53 | 871 |
| 1961..... | 469 | 285 | 3 625 | 4 379 | 74 | 67 | 527 | 668 | 5 047 | 970 | 47 | 1 017 |
| 1962..... | 583 | 321 | 3 935 | 4 839 | 94 | 63 | 540 | 697 | 5 536 | 970 | 71 | 1 041 |

¹⁾ Huolto- ja lastensuojelulautakunnissa käsiteltävät.
¹⁾ Behandlas av vård- och barnskyddsnämnderna.

144. Poliisin toimeenpanemat juopuneiden pidätykset vuosina 1958—62 Av polisen företa gna anhöllanden för fylleri åren 1958—62

| Vuosi ja kuukausi År och månad | Vartiopiiri • Vakt distrikt | | | | | | | | | Summa | Siitä Därav | |
|-----------------------------------|-----------------------------|--------------|--------------|--------------|--------------|--------------|------------|------------|------------|---------------|----------------|-------------------|
| | I | II | III | IV | V | VI | VII | VIII | IX | | Miehiä Män | Naisia Kvinnor |
| 1962 | | | | | | | | | | | | |
| I..... | 391 | 453 | 530 | 690 | 180 | 85 | 50 | 47 | 50 | 2 476 | 2 335 | 141 |
| II..... | 492 | 530 | 583 | 654 | 166 | 92 | 61 | 40 | 46 | 2 664 | 2 528 | 136 |
| III..... | 549 | 683 | 721 | 777 | 218 | 102 | 81 | 67 | 73 | 3 271 | 3 108 | 163 |
| IV..... | 554 | 591 | 621 | 793 | 206 | 104 | 77 | 56 | 69 | 3 071 | 2 914 | 157 |
| V..... | 521 | 758 | 631 | 892 | 232 | 110 | 85 | 52 | 79 | 3 360 | 3 177 | 183 |
| VI..... | 579 | 760 | 718 | 862 | 239 | 118 | 106 | 62 | 84 | 3 528 | 3 336 | 192 |
| VII..... | 637 | 761 | 723 | 972 | 220 | 126 | 62 | 43 | 97 | 3 641 | 3 392 | 249 |
| VIII..... | 701 | 780 | 722 | 911 | 232 | 149 | 102 | 52 | 87 | 3 736 | 3 497 | 239 |
| IX..... | 657 | 670 | 787 | 818 | 224 | 135 | 90 | 47 | 79 | 3 507 | 3 312 | 195 |
| X..... | 758 | 629 | 690 | 935 | 249 | 121 | 94 | 61 | 74 | 3 611 | 3 425 | 186 |
| XI..... | 620 | 573 | 701 | 843 | 228 | 145 | 79 | 38 | 59 | 3 286 | 3 142 | 144 |
| XII..... | 477 | 514 | 657 | 773 | 172 | 127 | 81 | 44 | 73 | 2 918 | 2 782 | 136 |
| <i>Koko vuosi • Hela året</i> | <i>6 936</i> | <i>7 702</i> | <i>8 084</i> | <i>9 920</i> | <i>2 566</i> | <i>1 414</i> | <i>968</i> | <i>609</i> | <i>870</i> | <i>39 069</i> | <i>36 948</i> | <i>2 121</i> |
| 1961..... | 9 009 | 9 094 | 7 447 | 11 912 | 3 184 | 1 361 | 1 059 | 635 | 1 042 | 44 743 | 41 894 | 2 849 |
| 1960..... | 8 173 | 9 127 | 7 603 | 10 202 | 2 637 | 1 411 | 1 097 | 474 | 875 | 41 599 | 38 850 | 2 749 |
| 1959..... | 8 614 | 7 584 | 7 707 | 9 231 | 2 466 | 1 370 | 1 088 | 406 | 872 | 39 338 | 36 767 | 2 571 |
| 1958..... | 6 613 | 6 911 | 6 200 | 9 317 | 2 518 | 1 150 | 943 | 317 | 695 | 34 664 | 32 019 | 2 645 |

Muist. Vartiopiirit ovat: I Kruunuhaka, II Eira, III Hietaniemi, IV Kallio, V Vallila, VI Töölö, VII Munkkiniemi, VIII Oulunkylä ja IX Malmi.

Ann. Vakt distriktten är: I Kronohagen, II Eira, III Sandudd, IV Berghäll, V Vallgård, VI Tölö, VII Munksnäs, VIII Ägelby och IX Malm.

145. Maistraatin käsittelemät ulosottoasiat vuosina 1953—62

Av magistraten handlagda utsökningsmål åren 1953—62

A. Loppuun käsiteltyt asiat v. 1962 • Slutbehandlade mål år 1962

| Ulosottoasiain laatu Utsökningsmålens art | Tutkimatta jätettyjä icke upptagna till prövning | Rauenneita Förfallna | Ritaisina tuomio- istuimen käsitel- täväksi siirrettyjä Som tvistiga hän- skjutna till dom- stols behandling | Kokonaan t. ositettain myönnei- sesti ratkaistuja Helt i delvis i positiv riktning avgjorda | Hylättyjä Förkastade | Summa |
|---|---|-------------------------|---|--|-------------------------|-------|
| Lainhaku • Lagsökning | 34 | 981 | 4 | 1 836 | 15 | 2 870 |
| Takavarikko tai muu vakuustoimenpide ilman lain- hakua ¹⁾ • Kvarstad eller annan säkerhetsåtgärd utan lagsökning ¹⁾ | 15 | 21 | — | 46 | — | 82 |
| Häätö • Avhysning | 36 | 5 | — | 99 | 5 | 145 |
| Muu virka-apu • Annan handräckning | 27 | 23 | — | 253 | 15 | 318 |
| Valitus ulosottomiehen menettelystä • Klagan över utmätningmans förfarande | 28 | 55 | — | 87 | 35 | 205 |
| Muu toimenpide • Annan åtgärd | 4 | 20 | — | ²⁾ 680 | 2 | 706 |
| Summa | 144 | 1 105 | 4 | 3 001 | 72 | 4 326 |

¹⁾ Ilman että saatavaa, jota takavarikko tai kielto varmistaisi, samalla uloshaettiin. ²⁾ Selvitetty valahtoisien ilmoituksen perusteella (verot).

¹⁾ Utan att den fordran, vars säkerställande avsetts, tillika utsökts. ²⁾ Utredning på basen av anmälan under edlig förpliktelse (skatter).

B. Kaikki käsiteltävänä olleet asiat • Samtliga handlagda mål

| Vuosi År | Edell. vuodelta siirtynettä Kvarstående fr. föreg. år | Uusia Nya | Summa | Tutkimatta jätettyjä icke upptagna till prövning | Rauenneita Förfallna | Ratkaistuja • Avgjorda | | | | Seur. vuoteen siirtynettä Kvarstående till följ. år | Maksamaan tuom. velallisia Gäldenärer, som älagts betalnings- skyldighet | Asioita Mål | Maksetta- vaksi tuom. pääomamäärä Till utbetal- ning dömda kapitalbelopp |
|-------------|--|--------------|-------|---|-------------------------|--|---|-------------------------|-------|--|--|----------------|---|
| | | | | | | Tuomioistui- melle siirret- tyjä Till domstol hänskjutna | Myönneisesti ratkaistuja i positiv rikt- ning avgjorda | Hylättyjä Förkastade | Summa | | | | |
| 1953.. | 440 | 4 342 | 4 782 | 68 | 265 | 46 | 3 620 | 191 | 4 190 | 592 | 911 | 591 | 66 125 |
| 1954.. | 592 | 4 761 | 5 353 | 98 | 398 | 67 | 4 074 | 74 | 4 711 | 642 | 1 153 | 836 | 73 000 |
| 1955.. | 642 | 5 872 | 6 514 | 122 | 461 | 90 | 5 113 | 77 | 5 863 | 651 | 1 514 | 1 072 | 55 000 |
| 1956.. | 651 | 3 622 | 4 273 | 77 | 375 | 111 | 2 884 | 62 | 3 509 | 764 | 1 141 | 864 | 311 130 |
| 1957.. | 764 | 4 135 | 4 899 | 134 | 371 | 117 | 3 451 | 115 | 4 188 | 711 | 1 241 | 843 | 42 067 |
| 1958.. | 711 | 3 729 | 4 440 | 143 | 678 | 22 | 2 822 | 45 | 3 710 | 730 | 1 309 | 1 066 | 132 950 |
| 1959.. | 730 | 4 529 | 5 259 | 95 | 1 000 | 25 | 2 875 | 53 | 4 048 | 1 211 | 1 513 | 1 297 | 53 814 |
| 1960.. | 1 211 | 4 089 | 5 300 | 131 | 884 | 21 | 3 113 | 32 | 4 181 | 1 119 | 1 766 | 1 555 | 70 797 |
| 1961.. | 1 119 | 4 078 | 5 197 | 163 | 1 112 | 1 | 2 465 | 20 | 3 761 | 1 436 | 1 474 | 1 293 | 107 670 |
| 1962.. | 1 436 | 4 663 | 6 099 | 144 | 1 105 | 4 | 3 001 | 72 | 4 326 | 1 773 | 2 154 | 1 836 | 64 032 |

**146. Juopumuksesta pidätetyt, kaupungissa asuvat henkilöt vuosina 1958—62
För fylleri anhållna, i staden bosatta personer åren 1958—62**

| Vuosi ja ikä År och ålder | Henkilöitä, jotka vuoden aikana pidätettiin Personer, som under året anhölls | | | | | | | | | | | | | | Kaikkiaan Samtliga | | | Näistä syytteesen pantu Av dessa åtalades | | | |
|------------------------------|---|------------|--------------|------------|--------------|-----------|------------|-----------|------------|-----------|--------------|-----------|------------|-----------|-----------------------|------------|---------------|---|------------|--------------|--|
| | 1 kerran 1 gång | | 2 | | 3 | | 4 | | 5 | | 6—9 | | 10— | | M | N Kv | Sum- ma | M | N Kv | Sum- ma | |
| | M | N Kv | M | N Kv | M | N Kv | M | N Kv | M | N Kv | M | N Kv | M | N Kv | | | | | | | |
| 1962 | | | | | | | | | | | | | | | | | | | | | |
| Ikä, vuotta Ålder, år | | | | | | | | | | | | | | | | | | | | | |
| —17 | 256 | 9 | 64 | 1 | 12 | — | 12 | — | — | — | — | — | — | — | 344 | 10 | 354 | 136 | 2 | 138 | |
| 18—20 | 420 | 13 | 88 | 2 | 32 | — | 4 | — | 8 | — | 4 | 2 | — | — | 556 | 17 | 573 | 300 | 4 | 304 | |
| 21—29 | 1 628 | 41 | 420 | 11 | 208 | 6 | 100 | 1 | 52 | 3 | 108 | 1 | 44 | — | 2 560 | 63 | 2 623 | 1 468 | 19 | 1 487 | |
| 30—39 | 2 020 | 117 | 652 | 36 | 368 | 21 | 232 | 6 | 180 | 4 | 380 | 8 | 176 | 2 | 4 008 | 194 | 4 202 | 2 440 | 84 | 2 524 | |
| 40—49 | 1 524 | 146 | 540 | 50 | 324 | 21 | 176 | 22 | 128 | 12 | 316 | 19 | 228 | 20 | 3 236 | 290 | 3 526 | 1 920 | 149 | 2 069 | |
| 50—59 | 1 200 | 132 | 404 | 36 | 192 | 20 | 136 | 9 | 72 | 13 | 176 | 13 | 132 | 13 | 2 312 | 236 | 2 548 | 1 348 | 131 | 1 479 | |
| 60— | 432 | 33 | 88 | 14 | 52 | — | 32 | 3 | 24 | 1 | 52 | 4 | 20 | 3 | 700 | 58 | 758 | 336 | 20 | 356 | |
| <i>Summa</i> | <i>7 480</i> | <i>491</i> | <i>2 256</i> | <i>150</i> | <i>1 188</i> | <i>68</i> | <i>692</i> | <i>41</i> | <i>464</i> | <i>33</i> | <i>1 036</i> | <i>47</i> | <i>600</i> | <i>38</i> | <i>13 716</i> | <i>868</i> | <i>14 584</i> | <i>7 948</i> | <i>409</i> | <i>8 357</i> | |
| 1961 | 7 152 | 542 | 2 292 | 147 | 1 164 | 85 | 764 | 56 | 508 | 29 | 884 | 77 | 768 | 54 | 13 532 | 990 | 14 522 | 8 608 | 514 | 9 122 | |
| 1960 | 7 248 | 564 | 2 244 | 166 | 1 092 | 93 | 644 | 61 | 480 | 32 | 988 | 78 | 608 | 44 | 13 304 | 1 038 | 14 342 | 8 552 | 557 | 9 109 | |
| 1959 | 7 171 | 599 | 2 254 | 180 | 1 164 | 97 | 657 | 50 | 496 | 44 | 881 | 65 | 539 | 42 | 13 162 | 1 077 | 14 239 | 9 364 | 535 | 9 899 | |
| 1958 | 6 854 | 682 | 2 023 | 186 | 1 019 | 91 | 586 | 41 | 359 | 28 | 725 | 102 | 364 | 39 | 11 930 | 1 169 | 13 099 | 6 899 | 578 | 7 477 | |

147. Tulipalot vuosina 1958—62 • Eldsvådor åren 1958—62

| Vuosi ja syytymissy År och brandorsak | Syytymispaikka • Platsen för brandens uppkomst | | | | | | | | | | | | | | | | | | | Summa |
|---|--|---|---|--|---|--|---------------------------|---|--|--------------------------------------|---------------|----------------|--|----------------------------------|--------------|------------|---|---|----|-------|
| | Asuinrakennus Bostadshus | Tehdaslaitos, työ- ja liikehuone Fabrikstillämn. arbets- och affärslokal | Hotelli, sairaala ym. Hotell, sjukhus m.m. | Autotalli, sauna ym. Garage, bastu m.m. | Vaja, parakki ym. Lider, barack m.m. | Auto ym. kuluneuvo Bil o. a. kommunikations- medel | Varasto Magasin, lager | Rakennustyömaa Arbetsplats vid bygge | Kellari, hissi ym. Källare, hiss m.m. | Katto, ullakko ym. Tak, vind m.m. | Metsä Skog | Maasto Mark | Muuntaja yms. Transformator o. dyl. | Neonvalomainos Neonljusreklam | Muu Annat | | | | | |
| 1962 | | | | | | | | | | | | | | | | | | | | |
| Varomaton tupakointi • Vårdslös tobaksrökning | 19 | 2 | 2 | 2 | 4 | 6 | 3 | 4 | 5 | — | — | 12 | — | — | — | — | — | — | 13 | 72 |
| Lasten tulenkäsittely • Barnens hant. med eld | 4 | — | — | — | 7 | — | — | 2 | 3 | 1 | — | — | — | — | — | — | — | — | 4 | 42 |
| Muu tulen huolimaton käsittely (puhalluslamp- pu, tulitikut ym.) • Annan vårdslös hante- ring med eld (blåslampa, tändstickor m.m.) | 42 | 21 | 3 | 2 | 6 | 11 | 8 | 19 | 16 | 5 | — | 28 | — | — | — | — | — | — | 6 | 167 |
| Viallinen tulisija ja savuhormi, niiden liika- kuumeneminen • Bristfällig eldstad och rök- fång, deras överhettning | 14 | 8 | 3 | 5 | 1 | 2 | — | 46 | — | 1 | — | — | — | — | — | — | — | — | — | 80 |
| Kipinä, kuuma tuhka tai esine • Gnista, het aska eller hett föremål | 5 | 2 | 2 | 1 | — | 3 | 1 | 9 | — | — | — | — | — | — | — | — | — | — | 6 | 29 |
| Räjähdyks, kipinä yms. teollisuudessa ja lii- kenteessä • Explosion, gnista o. dyl. i in- dustri och trafik | 3 | 10 | — | — | — | — | — | 2 | 2 | — | — | 1 | — | — | — | — | — | — | — | 18 |
| Tulenarkojen nesteiden huolimaton käsittely Vårdslös hantering med eldfarliga vätskor. | 6 | 4 | — | — | — | 8 | — | 2 | 2 | — | — | — | — | — | — | — | — | — | — | 22 |
| Sähkölaitteiden huolimaton käsittely • Vårdslös hantering med elektriska apparater | 10 | — | — | 1 | — | — | — | — | — | — | — | — | — | — | — | — | — | — | — | 11 |
| Muut sähköstä aiheutuvat syyt • Andra av elektricitet föranledda orsaker | 11 | 10 | 3 | 2 | 2 | 29 | — | 2 | 4 | 2 | — | — | — | — | — | — | — | — | — | 69 |
| Itsesytytys • Självantändning | 1 | 5 | 3 | 4 | — | 36 | 5 | — | 4 | — | — | — | — | — | — | — | — | — | — | 74 |
| Tuho- ja murhapoltto • Mordbrand | 1 | — | 1 | 1 | 3 | — | — | 5 | 3 | — | — | — | — | — | — | — | — | — | 2 | 16 |
| Muu syy • Annan orsak | — | — | — | — | — | — | — | — | — | — | — | — | — | — | — | — | — | — | — | — |
| Tuntematon syy • Okänd orsak | 10 | 7 | 2 | 2 | 14 | 7 | 4 | 1 | 2 | 3 | — | 7 | — | — | — | — | — | — | 7 | 66 |
| <i>Summa</i> | <i>126</i> | <i>69</i> | <i>19</i> | <i>20</i> | <i>37</i> | <i>102</i> | <i>28</i> | <i>87</i> | <i>39</i> | <i>12</i> | <i>—</i> | <i>69</i> | <i>4</i> | <i>4</i> | <i>50</i> | <i>666</i> | | | | |
| 1961 | 155 | 77 | 15 | 11 | 27 | 101 | 19 | 72 | 47 | 23 | 4 | 120 | 4 | 2 | 62 | 739 | | | | |
| 1960 | 134 | 85 | 17 | 25 | 33 | 120 | 29 | 84 | 35 | 11 | 11 | 144 | 9 | 5 | 65 | 807 | | | | |
| 1959 | 123 | 79 | 21 | 20 | 37 | 88 | 37 | 91 | 32 | 21 | 14 | 257 | 10 | — | 55 | 885 | | | | |
| 1958 | 135 | 69 | 14 | 17 | 19 | 86 | 41 | 56 | 46 | 11 | 3 | 61 | 13 | 3 | 32 | 606 | | | | |

148. Kiinteistöviraston hoidossa oleva maatalous vuosina 1958—63

Av fastighetskontoret förvaltat lantbruk åren 1958—63

A. Peltoalan käyttö omassa viljelyksessä vuosina 1962—63

Åkerareal i egen bebrukning åren 1962—63

| Viljely Odling av | 1962 | | | 1963 | |
|---|--------------|--------------|---------------------|--------------|--------------|
| | ha | % | Sato Skörd tn | ha | % |
| | | | | | |
| <i>Leipävilja • Brödsäd</i> | 522 | 49.2 | 900 | 512 | 48.3 |
| Ruis • Råg | 37 | 3.5 | 65 | 37 | 3.5 |
| Syysvehnä • Höstvete | 110 | 10.4 | 183 | 35 | 3.3 |
| Kevätvehnä • Vårvete | 278 | 26.2 | 418 | 303 | 28.6 |
| Ohra • Korn | 97 | 9.1 | 234 | 137 | 12.9 |
| <i>Muu viljely • Annan odling</i> | 398 | 37.6 | 1 523 | 374 | 35.3 |
| Kaura • Havre | 147 | 13.9 | 269 | 155 | 14.6 |
| Heinä • Hö | 208 | 19.6 | 839 | 176 | 16.6 |
| Peruna • Potatis | 24 | 2.3 | 406 | 20 | 1.9 |
| Rypsi • Ryps | 6 | 0.6 | 9 | — | — |
| Muu • Övrig | 13 | 1.2 | • | 23 | 2.2 |
| <i>Peltolaidun • Betesmark</i> | 53 | 5.0 | • | 50 | 4.7 |
| <i>Kesanto • Trädesåker</i> | 87 | 8.2 | • | 124 | 11.7 |
| Summa | 1 060 | 100.0 | 2 423 | 1 060 | 100.0 |

B. Rahatulot vuosina 1961—62 • Penninginkomster åren 1961—62

| Tuotantohaara Produktionsgren | 1961 | | 1962 | |
|--|--------------------|--------------|--------------------|--------------|
| | milj. vmk • gmk | % | milj. vmk • gmk | % |
| <i>Oma maatalous • Eget lantbruk</i> | 79.9 | 65.4 | 63.4 | 61.1 |
| Peltoviljely • Åkerbruk | 79.9 | 65.4 | 63.4 | 61.1 |
| <i>Karjatalous • Boskapsskötsel</i> | 23.7 | 19.4 | 24.1 | 23.2 |
| Navetat • Ladugårdar | 13.4 | 11.0 | 14.7 | 14.2 |
| Sikalat • Svingårdar | 10.3 | 8.4 | 9.4 | 9.0 |
| <i>Muut tulot • Övriga inkomster</i> | 7.8 | 6.4 | 5.3 | 5.1 |
| <i>Vuokratalous • Utarrendering av</i> | 10.7 | 8.8 | 11.0 | 10.6 |
| Maiden vuokraus • Jord | 4.1 | 3.4 | 4.2 | 4.0 |
| Rakennusten „ • Byggnader | 6.6 | 5.4 | 6.8 | 6.6 |
| Summa | 122.1 | 100.0 | 103.8 | 100.0 |

C. Puhdas tuotto vuosina 1958—62 • Nettoavkastning åren 1958—62

| Vuosi År | Peltoala • Åkerareal | | | Puhdas tuotto • Nettoavkastning | | | | | |
|-------------|---|--|-------|---------------------------------|-----------------------------------|--|-------------|--|---|
| | Omassa viljelyksessä I egen bebrukning | Vuokralle annettuna Utarren- derade | Summa | Maa- taloudesta Lantbruk | Maanvuok- rauksesta Arrende | Rakennusten vuokrauk- sesta Hyra för byggnader | Summa | Ha kohden maalou- desta Per ha av lantbruket | Ha kohden maan vuok- rauksesta Per ha av utarrenderad jord |
| | | | | | | | | | |
| 1958 .. | 904 | 662 | 1 566 | 14 481 283 | 2 946 072 | 1 596 019 | 19 023 374 | 16 019 | 4 450 |
| 1959 .. | 894 | 698 | 1 592 | 21 179 499 | 3 813 417 | 2 219 867 | 27 212 783 | 23 690 | 5 463 |
| 1960 .. | 924 | 640 | 1 564 | 13 139 217 | 3 045 045 | 2 427 777 | 18 612 039 | 14 220 | 4 758 |
| 1961 .. | 957 | 585 | 1 542 | 18 290 470 | 1 260 998 | 262 604 | 19 814 072 | 19 112 | 2 156 |
| 1962 .. | 1 060 | 490 | 1 550 | —16 942 695 | 1 411 993 | 482 416 | —15 048 286 | —15 984 | 2 882 |

149. Kiinteistöviraston hoidossa olevat metsät vuosina 1945—62 Av fastighetskontoret förvaltade skogar åren 1945—62

| Vuosi År | Metsäala, likimäärin Skogsareal approximativ | | Puutavaran luovutus vuodessa Årlig överlätelse av trävaror | | | | | Puutavaran myyntitulot vuodessa Årlig inkomst genom för- säljning av trävaror |
|-------------|--|--|---|--|-------------------------------------|----------------|--|--|
| | Lähimetsät När- liggande skogar | Ulkotilat Utgårdar | Hankittuna • Leverans av | | | | Pystyy- n, kuore- ton- ta puuta På rot, utan bark | |
| | | | Kuoretonta puuta Träd utan bark | Koko hankinnasta Av hela leveransen | | | | |
| | | | | Järeätä puuta Grovt träd | Paperi- puuta Pappers- ved | Halkoja Ved | | |
| ha | km ³ • fm ³ | 1 000 j ³ • f ³ | 1 000 pm ³ • lm ³ | km ³ • fm ³ | 1 000 mk | | | |
| 1945—49 | 4 100 | 50 | 3 819 | 24 | — | 5.0 | 6 522 | 6 464 |
| 1950—54 | 4 100 | 240 | 6 200 | 34 | 1.4 | 6.4 | 1 161 | 19 106 |
| 1955—59 | 3 650 | 690 | 13 583 | 74 | 2.5 | 15.4 | 982 | 39 173 |
| 1960 | 3 600 | 970 | 11 707 | 70 | 1.5 | 14.1 | 457 | 30 086 |
| 1961 | 3 550 | 1 430 | 10 647 | 68 | 1.2 | 12.6 | 295 | 30 514 |
| 1962 | 3 410 | 1 855 | 6 382 | 68 | 0.3 | 6.2 | 2 404 | 26 402 |

Muist. Lukuihin sisältyvät myös puistometsät. Sen sijaan taulukossa ei ole otettu huomioon niiden ulkotilojen metsiä, joiden metsätalous ei ole kiinteistöviraston hoidossa. Näitä oli v. 1962 570 ha.

Anm. I siffrorna ingår även parkskogarna. Däremot har ej i tabellen beaktats skogarna på de utgårdar, vilkas skogsbruk inte skötes av fastighetskontoret. Dessa skogars areal var år 1962 570 ha.

150. Rakennusviraston puhtaanapito-osasto vuosina 1958—62 Byggnadskontorets renhållningsavdelning åren 1958—62

| Vuosi År | Katujen puhtaanapito • Gaturenhållning | | | | Kiinteistöjen puhtaanapito 2) • Fastighetsrenhållning 2) | | | | | Kaatoaikat ja korjau- s-paja Avstjäp- ningsplat- serna samt verkstaden |
|-------------|---|-----------------------------------|----------------------------------|--------------------------------|--|---|--|----------------------------------|--------------------------------|--|
| | Työnteki- jöitä keski- määrin Arbetare i medeltal | Henkilötyöt Person- arbeten | Hevostyöt Arbeten med häst | Autotyöt Arbeten med bil | Kiinteis- töjä Fastig- heter | Työnteki- jöitä keski- määrin Arbetare i medeltal | Henkilö- työt Person- arbeten | Hevostyöt Arbeten med häst | Autotyöt Arbeten med bil | |
| | | | | | | | | | | |
| 1958 | 575 | 1 273.0 | 26.1 | 321.5 | 4 111 | 189 | 268.0 | — | 182.8 | 28.4 |
| 1959 | 650 | 1 274.8 | 20.2 | 327.4 | 4 294 | 198 | 264.6 | — | 185.8 | 29.9 |
| 1960 | 643 | 1 213.5 | 16.0 | 274.5 | 4 702 | 203 | 252.5 | 1.0 | 191.4 | 30.2 |
| 1961 | 559 | 880.7 | 11.0 | 113.6 | 4 650 | 232 | 259.8 | 1.0 | 179.3 | 88.3 |
| 1962 | 598 | 1 305.8 | 6.0 | 187.0 | 4 991 | 244 | 268.2 | 2.0 | 185.7 | 84.5 |

1) Paitsi varastossa. 2) Kaatoaikkojen työntekijät ml. • 1) Exkl. vid förrådet. 2) Inkl. arbetare vid avstjäpningsplatserna.

151. Sähkölaitos vuosina 1958—62 • Elverket åren 1958—62

| Vuosi År | Sähkökuluttajia Eifförbrukare | | Kehitetty sähkö (netto) Alstrad elektricitet (netto) | | | | Kulutettu sähkö Förbrukat elektricitet | | | | | | Lämmönmyynti Värmeförsäljningen | | | |
|-------------|----------------------------------|--|---|-----------------------|-------|---------------------|---|--|---------------------------------|--------------------|------------------------------------|---------------------|------------------------------------|---|--------|--|
| | Kaikkiaan Totalt | 1 000 asukasta kohden På 1 000 invånare | Laitoksessa I verket | Muulla Annorstädes | Summa | Kaikkiaan Totalt | Siitä • Därav | | | | | Kaikkiaan Totalt | Siitä • Därav | | | |
| | | | | | | | Yksityistaloudet Privatushållning | Teollisuus ja liike- elämä Ind. o. affärsliv | Ulkovaihtaus Yttre belysning | Liikenne Trafik | Vesikaukolämm. Vattenfjärrvärme | | Höyrykaukolämm. Ångfjärrvärme | Kuluttajayksiköjä 2) Konsumtionsenheter 1) | | |
| | | | | | | | | | | | | | | | GWh 2) | |
| 1958 | 147 463 | 333.9 | 51.3 | 492.3 | 543.6 | 512.1 | 125.2 | 271.2 | 13.2 | 25.6 | 101.1 | 51.3 | 46.1 | 110 | | |
| 1959 | 152 490 | 340.1 | 192.2 | 436.8 | 629.0 | 546.2 | 130.3 | 285.2 | 13.9 | 26.5 | 168.6 | 114.6 | 49.3 | 205 | | |
| 1960 | 157 937 | 345.5 | 498.9 | 309.2 | 808.1 | 666.9 | 142.2 | 319.3 | 15.9 | 29.0 | 311.4 | 216.2 | 92.0 | 311 | | |
| 1961 | 163 464 | 349.8 | 523.4 | 186.7 | 710.1 | 701.3 | 152.8 | 349.2 | 16.5 | 28.6 | 395.7 | 304.1 | 91.6 | 430 | | |
| 1962 | 168 190 | 352.5 | 567.3 | 197.9 | 765.2 | 763.5 | 169.7 | 391.7 | 17.4 | 29.6 | 592.9 | 479.2 | 113.7 | 569 | | |

1) Vesikaukolämmitykseen liittyneet. 2) GWh = 1 000 000 kWh. • 1) Anslutna till vattenfjärrvärme. 2) GWh = 1 000 000 kWh.

Muist. Teollisuuslaitosten talous vuosina 1961—62, s. 301.

152. Vesilaitos vuosina 1935—62 • Vattenverket åren 1935—62

| Vuosi År | Vedennosto • Vattenuppfördringen | | | | | | Maksavia kuluttajia Betalande konsumerter | | Vedenkulutus Vattenförbrukningen 1 000 m ³ | | | | Vedenkulutus keskimäärin asukasta ja vuorokautta kohden, litraa Vattenförbruk- ning i medeltal per invånare och dygn, liter | |
|-------------|---|--------------------------------------|--------|--|-------------------|---------------------------|--|--|---|---|--|-------------------------------------|---|---|
| | Koko vedennosto Hela uppfördringen 1 000 m ³ | | | Vedennosto vuorokautta kohden Uppfördring per dygn m ³ | | | Kaikkiaan Samtliga | Siltä kaupungin omat talot, kalvot ym. Därav stadens egna gårdar, brunnar m. m. | Mittarien laskema kulutus | | Muu kulutus ²⁾ Övrig förbrukning ²⁾ | Kokonaiskulutus Totalförbrukning | Koko vedenkulutus Total förbrukning | Yksityinen veden- kulutus Enskild förbrukning |
| | Pintavesilaitokset Ytvattenverken | Pohjavesilaitos Grundvattenverket | Summa | Suurin Maximum | Pienin Minimum | Keskimäärin I medeltal | | | Yksityinen kulutus Enskild förbrukning | Yleinen kulutus ¹⁾ Allmän förbrukning ¹⁾ | | | | |
| | | | | | | | | | | | | | | Koko vedenkulutus Total förbrukning |
| 1935 | 14 008 | — | 14 008 | 46 705 | 21 206 | 38 378 | 3 140 | 261 | 12 028 | 1 081 | 899 | 14 008 | 165.1 | 141.8 |
| 1940 | 17 867 | 136 | 18 003 | 66 766 | 26 296 | 49 189 | 3 984 | 312 | 15 307 | 1 208 | 1 488 | 18 003 | 183.2 | 155.7 |
| 1945 | 20 372 | 276 | 20 648 | 81 972 | 36 106 | 56 570 | 4 235 | 320 | 19 126 | 1 322 | 200 | 20 648 | 181.4 | 168.0 |
| 1950 | 27 842 | 119 | 27 961 | 97 066 | 47 245 | 76 607 | 5 298 | 458 | 24 812 | 2 007 | 1 142 | 27 961 | 205.1 | 182.0 |
| 1955 | 36 809 | 164 | 36 973 | 122 210 | 55 150 | 100 729 | 6 241 | 584 | 33 540 | 3 328 | 105 | 36 973 | 248.2 | 225.2 |
| 1958 | 42 110 | 218 | 42 328 | 137 490 | 67 590 | 116 017 | 6 825 | 545 ³⁾ | 39 160 ³⁾ | 3 945 ³⁾ | 1 360 | 42 328 | 265.8 ³⁾ | 245.9 |
| 1959 | 45 381 | 244 | 45 625 | 161 310 | 69 120 | 124 999 | 7 185 | 571 | 40 152 | 4 606 | 867 | 45 625 | 280.9 | 247.2 |
| 1960 | 49 659 | 332 | 49 991 | 164 440 | 70 500 | 136 588 | 7 567 | 634 | 43 905 | 4 627 | 1 459 | 49 991 | 301.7 | 265.0 |
| 1961 | 51 113 | 286 | 51 399 | 190 162 | 89 160 | 140 819 | 7 909 | 643 | 45 551 | 4 699 | 1 149 | 51 399 | 304.6 | 270.0 |
| 1962 | 55 052 | 286 | 55 338 | 205 720 | 86 144 | 151 612 | 8 285 | 658 ⁴⁾ | 47 183 ⁴⁾ | 4 577 ⁴⁾ | 2 150 | 55 338 | 321.0 | 273.7 |

¹⁾ Kaupungin kiinteistöjen ja teollisuuslaitosten käyttämä vesi. ²⁾ Putkiverkon huuhtelut, vesisäiliöiden puhdistus, tulipalojen sammutus, uusien katujen tasoitustyöt, putkiverkon vuodot sekä vajaukset mittarien näytössä. ³⁾ Seuraavaan vuoden puolelle ulottuvan lukemakauden koko kulutus ml. ⁴⁾ Mittarien lukemakausi oli lyhyempi kuin kalenterivuosi.

¹⁾ Vattenförbrukningen av stadens fastigheter och industriverk. ²⁾ Spolning av rörnätet, rengöring av vattenreservoarerna, släckning av eldsvådor, vid planering av nya gator, läckage i rörnätet samt missvisning i mätarnas utslag. ³⁾ Inkl. hela förbrukningen för avläsningsperioden, vilken utsträcker sig till följande år. ⁴⁾ Avläsningsperioden för mätare var kortare än kalenderåret.

153. Kaasulaitos vuosina 1935—62 • Gasverket åren 1935—62

| Vuosi År | Kaasunkulutus • Gasförbrukning | | | | | | | | | | | Kaasunkulutus keskimäärin asu- kasta kohden Gasförbrukning i medeltal per invånare m ³ | | | | | | | | | | |
|-------------|--------------------------------------|-----|--|---------|--|----------------------|--|-------|---|-----|---|---|---|-----------------------------------|--|--|----------------------|--|--|--|---|--|
| | Valmistettu kaasua Tillverkad gas | | Ostettu metaanikaasua ¹⁾ Inköpt metangas ¹⁾ | | Hiileen ²⁾ kulutus kivihiliikaasun valmistuksessa Kolvångång ²⁾ vid tillverknigen av stenkolgas | | Sivutuotteena saatu koklela Såsom biprodukt erhållen koks | | Katu- ja satamavalaistus Gatu- och hamnbelysningen | | Yksityinen kulutus Enskild förbrukning | | Kaasulaitoksen oma kulutus Gasverkets egen förbrukning | | Vuoto ja nesteytyminen Läckage och kondensation | | Summa | | Suurin kulutus vuorok. kohden Största förbrukning per dygn | | Pienin kulutus vuorok. kohden Minsta förbrukning per dygn | |
| | 1 000 m ³ | | 1 000 kg | | 1 000 kg | | 1 000 m ³ | | 1 000 m ³ | | 1 000 m ³ | | 1 000 m ³ | | 1 000 m ³ | | 1 000 m ³ | | 1 000 m ³ | | 1 000 m ³ | |
| | | | | | | | | | | | | | | Koko kulutus Total förbrukning | Yksityinen kulutus Enskild förbrukning | | | | | | | |
| 1935 | 23 599 | 125 | 69 050 | 54 359 | 1 983 | 20 663 | 135 | 951 | 23 732 | 92 | 23 | 102.1 | 88.9 | | | | | | | | | |
| 1940 | 29 449 | 116 | 84 930 | 66 871 | 660 | 24 811 | 268 | 3 801 | 29 540 | 145 | 26 | 110.0 | 92.4 | | | | | | | | | |
| 1945 | 22 770 | 65 | 58 766 | 59 302 | — | 22 033 | 245 | 579 | 22 857 | 114 | 31 | 73.3 | 70.6 | | | | | | | | | |
| 1950 | 27 758 | 669 | 76 046 | 61 747 | — | 26 660 | 184 | 1 570 | 28 414 | 108 | 28 | 76.1 | 71.4 | | | | | | | | | |
| 1955 | 39 656 | 191 | 105 235 | 77 363 | — | 31 066 | 6 845 | 1 934 | 39 845 | 140 | 32 | 97.6 | 76.1 | | | | | | | | | |
| 1958 | 60 081 | 40 | 162 816 | 121 292 | — | 31 613 | 26 469 | 2 036 | 60 118 | 147 | 33 | 137.8 | 72.4 | | | | | | | | | |
| 1959 | 59 252 | 47 | 173 116 | 127 380 | — | 35 353 | 23 477 | 464 | 59 294 | 154 | 49 | 133.2 | 79.4 | | | | | | | | | |
| 1960 | 63 735 | 59 | 189 347 | 138 350 | — | 36 105 | 26 189 | 1 497 | 63 791 | 145 | 56 | 140.9 | 79.8 | | | | | | | | | |
| 1961 | 58 733 | 92 | 175 025 | 128 902 | — | 32 507 | 23 518 | 2 749 | 58 774 | 144 | 45 | 127.1 | 70.3 | | | | | | | | | |
| 1962 | 63 176 | 42 | 189 119 | 139 649 | — | 34 108 ⁴⁾ | 27 735 | 1 373 | 63 216 | 133 | 33 | 133.9 | 72.2 | | | | | | | | | |

¹⁾ Rakennusvlrastoilta. ²⁾ Lisäksi käytettiin turvetta ja turvetuotteita. ³⁾ V. 1962 saatiin 100 kg:sta hiillia 33.4 m³ kaasua. ⁴⁾ Siltä uunien lämmitykseen 27 381 756 m³.

¹⁾ Från Byggnadskontoret. ²⁾ Dessutom användes torv- och torvprodukter. ³⁾ År 1962 var gasutbytet på 100 kg kol 33.4 m³. ⁴⁾ Därav för underledning i ugnar 27 381 756 m³.

Anm. Industriverkens ekonomi åren 1961—62 återfinnes på s. 301.

154. Teollisuustoiminta vuosina 1960—61
Den industriella verksamheten åren 1960—61

A. Työntekijät ja toimihenkilöt vuonna 1961 • Arbetare och funktionärer år 1961

| Teollisuusryhmä Industrigrupp | Työpaikkoja Arbetsställen | Työntekijät Arbetare | | | | Toimihenkilöt Funktionärer | |
|---|------------------------------|---------------------------|---------------------------|------------------------------------|------------------------------------|-------------------------------|------------------------------------|
| | | Keskimäärin I medeltal | Siitä miehiä Därav män | Työtunnit Arbetstimmar 1 000 | Palkat Löner 1 000 vmk • gmk | Keskimäärin I medeltal | Palkat Löner 1 000 vmk • gmk |
| 2—3. Tehdasteollisuus • Fabriksindustri | 1 137 | 56 038 | 32 016 | 117 476 | 31 534 353 | 15 500 | 13 243 252 |
| <i>20. Elintarviketeollisuus • Livsmedelsindustri</i> | <i>100</i> | <i>5 935</i> | <i>2 478</i> | <i>13 420</i> | <i>2 990 702</i> | <i>1 346</i> | <i>1 228 468</i> |
| 2011. Teurastamot • Slakterier | 2 | 207 | 180 | 476 | 118 325 | 29 | 28 064 |
| 2012. Suolien pulidistuslaitokset • Tarmrenserier | 1 | 5 | 3 | 12 | 2 807 | 2 | 1 745 |
| 2013. Makkaratehtaat • Korvfabriker | 7 | 665 | 435 | 1 540 | 433 343 | 153 | 102 245 |
| 2015. Einestehtaat • Charkuterifabriker | 5 | 202 | 2 | 504 | 83 000 | 7 | 4 672 |
| 2021. Maitomeijerit • Mjölmejerier | 4 | 445 | 217 | 1 034 | 220 068 | 47 | 39 625 |
| 2025. Sulatejuustotehtaat • Smältostfabriker | 3 | 155 | 34 | 363 | 61 425 | 14 | 14 169 |
| 2026. Jäätelötehtaat • Glassfabriker | 5 | 265 | 88 | 588 | 106 101 | 38 | 39 494 |
| 2030. Kasvis-, hedelmä- ja marjateollisuus • Grön- saks-, frukt- och bärindustri | 3 | 41 | 11 | 94 | 17 534 | 14 | 14 744 |
| 2041. Kalasäilyketehtaat • Fiskkonserverfabriker | 1 | 41 | 5 | 64 | 17 095 | 7 | 8 908 |
| 2051. Jauho- ja suurimomyllyt • Mjöl- och gryn- kvarnar | 4 | 263 | 184 | 580 | 156 034 | 159 | 185 387 |
| 2053. Väkirehumylyt ja väkirehunsekoittamot • Krafftoderkvarnar och foderblandningstill- verkning | 1 | 12 | 9 | 24 | 8 268 | 3 | 2 500 |
| 2061. Näkkileipätehtaat • Knäckebrödsfabriker | 1 | 25 | 2 | 52 | 10 807 | 3 | 3 775 |
| 2063. Pehmeäleipätehtaat ja leipomot • Mjukbröds- fabriker och bagerier | 43 | 2 237 | 731 | 5 241 | 1 078 086 | 192 | 131 029 |
| 2072. Sokerinpuhdistamot • Sockerraffinaderier | 1 | 270 | 199 | 560 | 175 003 | 108 | 118 482 |
| 2080. Makeisteollisuus • Sötsaksindustri | 2 | 528 | 169 | 1 067 | 223 502 | 254 | 236 551 |
| 2092. Margariini- ym. ravintorasvatehtaat • Marga- rin- o.a. näringsfettfabriker | 3 | 95 | 43 | 196 | 46 792 | 178 | 196 837 |
| 2093. Kahvipaahittimot • Kafferosterier | 9 | 375 | 142 | 809 | 185 803 | 130 | 95 526 |
| 2099. Muut elintarviketehtaat • Övriga livsmedels- fabriker | 5 | 104 | 24 | 216 | 46 709 | 8 | 4 715 |
| <i>21. Juomia valmistava teollisuus • Dryckesvaru- industri</i> | <i>5</i> | <i>896</i> | <i>598</i> | <i>1 927</i> | <i>533 851</i> | <i>255</i> | <i>242 468</i> |
| 2113. Väkijuomien sekoitus- ja pullotuslaitokset • Spritblandnings- och buteljeringsverk | 1 | 260 | 203 | 500 | 166 800 | 65 | 68 162 |
| 2132. Panimot • Bryggerier | 2 | 365 | 243 | 804 | 204 318 | 104 | 99 808 |
| 2140. Virvoitusjuomateollisuus • Låskdrycksindustri | 2 | 271 | 152 | 623 | 162 733 | 86 | 74 498 |
| <i>22. Tupakkateollisuus • Tobaksindustri</i> | <i>2</i> | <i>248</i> | <i>63</i> | <i>540</i> | <i>146 638</i> | <i>58</i> | <i>53 244</i> |
| <i>23. Tekstiiliteollisuus • Textilindustri</i> | <i>57</i> | <i>2 897</i> | <i>312</i> | <i>5 961</i> | <i>1 266 007</i> | <i>541</i> | <i>479 093</i> |
| 2311. Erilliset karstaamot ja kehräämöt • Fristående karderier och spinnerier | 1 | 79 | 12 | 174 | 34 519 | 18 | 22 946 |
| 2313. Puuvillatehtaat • Bomullsfabriker | 2 | 29 | — | 62 | 12 202 | 3 | 2 592 |
| 2314. Villatehtaat • Yllefabriker | 4 | 60 | 8 | 120 | 25 402 | 17 | 17 588 |
| 2315. Siikkitehtaat • Sidenfabriker | 4 | 221 | 70 | 511 | 113 648 | 64 | 59 502 |
| 2316. Matto- ja nukkakangaskutomot • Matt- och plyschväverier | 2 | 77 | 9 | 171 | 33 950 | 8 | 5 306 |
| 2317. Pitsi-, nauha- ja nyöritehtaat • Spets-, band- och snörfabriker | 2 | 179 | 35 | 356 | 86 825 | 45 | 38 323 |

Jatkoa • Fortsättning

| Teollisuusryhmä Industrigrupp | Työpaikkoja Arbetsställen | Työntekijät Arbetare | | | | Toimihenkilöt Funktionärer | |
|---|------------------------------|---------------------------|--------------------------|------------------------------------|------------------------------------|-------------------------------|------------------------------------|
| | | Keskimäärin I medeltal | Sitä miehiä Därav män | Työtunnit Arbetstimmar 1 000 | Palkat Löner 1 000 vmk • gmk | Keskimäärin I medeltal | Palkat Löner 1 000 vmk • gmk |
| 2318. Erilliset kankaiden ja lankojen värjäämöt ja viimeistämöt • Fristående tyg- och garnfärgerier samt appretering | 3 | 82 | 21 | 169 | 37 487 | 20 | 20 200 |
| 2320. Trikootehtaat • Trikäfabriker | 38 | 2 157 | 155 | 4 373 | 917 315 | 361 | 308 927 |
| 2392. Vanu- ja vanuteostehtaat • Vadd- och vaddvarufabriker | 1 | 13 | 2 | 25 | 4 659 | 5 | 3 709 |
| 24. Kenkä-, vaatetus- ja ompeluteollisuus • Sko-, konfektions- och sömnadsindustri | 168 | 5 955 | 625 | 11 904 | 2 578 006 | 1 031 | 826 960 |
| 2410. Kenkäteollisuus • Skoindustri | 5 | 281 | 87 | 596 | 129 455 | 44 | 40 692 |
| 2420. Jalkinekorjaamot • Skoreparation | 2 | 34 | 25 | 74 | 24 495 | 3 | 1 600 |
| 2430. Turkismuokkaamot • Pälsvaruberedning | 2 | 31 | 10 | 63 | 12 387 | 8 | 9 781 |
| 2441. Miesten pukujen ja päällystakkien valmistus Herrkonfektionsfabriker | 13 | 942 | 143 | 1 870 | 446 556 | 120 | 100 780 |
| 2442. Naisten päällystakkien, turkkien ja kävely-pukujen valmistus • Tillverkning av damkappor, -pälsar och promenaddräkter | 27 | 942 | 70 | 1 789 | 426 995 | 170 | 137 870 |
| 2443. Työ- ja ulkoilupukimien yms. valmistus • Tillverkning av arbets- och sportkläder m.m. | 17 | 956 | 40 | 1 960 | 382 902 | 136 | 97 591 |
| 2444. Leninki- ja puserotehtaat • Klännings- och blusfabriker | 50 | 1 236 | 10 | 2 436 | 492 077 | 262 | 189 705 |
| 2445. Paita- ja liivitehtaat • Skjort- och korsettfabriker | 21 | 842 | 37 | 1 672 | 337 590 | 137 | 123 959 |
| 2446. Hattu- ja lakkitehtaat • Hatt- och mössfabriker | 7 | 281 | 57 | 578 | 133 913 | 65 | 49 514 |
| 2447. Nahkakäsine- ja nahkapukutehtaat • Handsk- och läderdräktfabriker | 3 | 38 | 10 | 110 | 21 075 | 3 | 2 346 |
| 2449. Muut vaatetus- ja asustetehtaat • Övriga konfektions- och ekiperingsfabriker | 8 | 85 | 3 | 159 | 33 034 | 29 | 27 197 |
| 2451. Vuodevaatetehtaat • Sängklädsfabriker | 2 | 45 | 6 | 92 | 17 871 | 4 | 2 347 |
| 2452. Tavaranteite, purje- ja markiisitehtaat • Tillverkning av presenningar, segel och markiser | 4 | 52 | 17 | 108 | 24 497 | 10 | 8 716 |
| 2453. Kierrekaihdintehtaat • Rullgardinsfabriker | 5 | 161 | 108 | 339 | 84 510 | 35 | 30 041 |
| 2459. Muualla mainitseman ompeluteollisuus • Övrig sömnadsindustri | 2 | 29 | 2 | 58 | 10 649 | 5 | 4 821 |
| 25. Puuteollisuus • Träindustri | 28 | 525 | 336 | 1 116 | 268 467 | 121 | 84 763 |
| 2512. Erilliset sahat • Fristående sågverk | 2 | 58 | 58 | 118 | 26 915 | — | — |
| 2513. Erilliset höyläämöt • Fristående hyvlerier | 6 | 78 | 68 | 168 | 42 261 | 28 | 23 219 |
| 2514. Laatikkolauta- ja laatikkotehtaat • Lådämnes- och lådfabriker | 2 | 37 | 23 | 77 | 16 793 | 3 | 1 944 |
| 2521. Halkosahat • Vedsågar | 7 | 34 | 31 | 69 | 21 521 | 9 | 5 146 |
| 2523. Vaneritehtaat • Fanerfabriker | 2 | 239 | 92 | 500 | 112 249 | 68 | 45 068 |
| 2525. Puunkyllästämöt • Träimpregneringsverk | 1 | 7 | 6 | 15 | 4 787 | 3 | 2 526 |
| 2532. Puun sorvaamot sekä lesti- ja puuvarsitehtaat Svarverier samt läst- och träskafitsfabriker | 2 | 16 | 12 | 33 | 6 782 | 4 | 1 295 |
| 2533. Puuastia- ja tynnyritehtaat • Träkärleksfabriker och tunnbinderier | 1 | 9 | 7 | 21 | 6 735 | 2 | 3 381 |
| 2534. Malliveistämöt • Modellsnickerier | 3 | 28 | 25 | 65 | 20 432 | 2 | — |
| 2539. Muualla mainitseman puun jatkoiteollisuus Övrig vidareförädling av trävaror | 2 | 19 | 14 | 50 | 9 992 | 2 | 2 184 |

Jatkoa • Fortsättning

| Teollisuusryhmä Industrigrupp | Työpaikkoja Arbetsställen | Työntekijät Arbetare | | | | Toimihenkilöt Funktionärer | |
|--|------------------------------|---------------------------|--------------------------|-------------------------------------|------------------------------------|-------------------------------|------------------------------------|
| | | Keskimäärin I medeltal | Sitä miehiä Därav män | Työtunnit Arbetsstimmar 1 000 | Palkat Löner 1 000 vnk • gmk | Keskimäärin I medeltal | Palkat Löner 1 000 vnk • gmk |
| 26. Huonekalu- ja rakennuspuusepänteollisuus Möbel- och byggnadssnickeriindustri | 34 | 383 | 333 | 837 | 234 047 | 76 | 43 718 |
| 2610. Huonekalutehtaat (rautasänky- ja teräshuonekalutehtaita lukuun ottamatta) • Möbelfabriker (dock ej järnsängs- och stål möbelfabr.) | 9 | 117 | 88 | 258 | 67 952 | 29 | 18 019 |
| 2620. Erilliset huonekaluverhoomot • Fristående möbeltapetseringsverkstäder | 5 | 60 | 47 | 130 | 36 175 | 19 | 6 768 |
| 2630. Rakennuspuusepäntehtaat • Byggnadssnickeri-fabriker | 20 | 206 | 198 | 449 | 129 920 | 28 | 18 931 |
| 27. Paperiteollisuus • Pappersindustri | 29 | 771 | 307 | 1 694 | 416 600 | 158 | 129 482 |
| 2721. Tapettehtaat • Tapetfabriker | 1 | 73 | 33 | 143 | 40 323 | 20 | 16 970 |
| 2722. Puhvelitehtaat ja rasiitehtaat • Ask- och kartongvarufabriker | 12 | 437 | 181 | 978 | 247 675 | 76 | 61 854 |
| 2723. Pussi- ja kirjekuoritehtaat • Päs- och kuvertfabriker | 2 | 25 | 7 | 48 | 12 108 | 1 | 1 052 |
| 2729. Muut paperi- ja puhvelitehtaat • Övriga papp- och pappersvarufabriker | 14 | 236 | 86 | 525 | 116 494 | 61 | 49 606 |
| 28. Graafinen teollisuus • Grafisk industri | 179 | 9 254 | 4 875 | 18 849 | 5 174 662 | 3 257 | 2 399 422 |
| 2811. Varsinaiset kirjapainot • Egentliga boktryckerier | 80 | 5 799 | 3 472 | 12 739 | 3 617 858 | 864 | 729 202 |
| 2812. Laakapainot • Plantryckerier | 8 | 568 | 309 | 1 237 | 350 944 | 165 | 131 811 |
| 2813. Syväpainot • Djuptryckerier | 4 | 339 | 240 | 740 | 209 041 | 40 | 39 004 |
| 2820. Kuvataitotekniikka • Klischeéanstalter | 16 | 298 | 271 | 684 | 199 897 | 78 | 60 980 |
| 2830. Kirjansitomot • Bokbinderier | 13 | 1 126 | 275 | 2 434 | 558 701 | 64 | 57 482 |
| 2841. Kirjojen kustantajat • Bokförlag | 15 | 144 | 66 | 338 | 60 700 | 274 | 189 885 |
| 2842. Sanomalehtien kustantajat • Tidningsförlag | 15 | 968 | 241 | 652 | 172 714 | 1 060 | 711 828 |
| 2843. Aikakauslehtien kustantajat • Tidskriftsförlag | 28 | 12 | 1 | 25 | 4 807 | 712 | 479 230 |
| 29. Nahka- ja nahkateosteollisuus • Skinn-, läder- och lädervaruindustri | 7 | 75 | 5 | 138 | 29 476 | 16 | 9 676 |
| 2922. Laukkujen, sälkujen yms. valmistus • Tillverkning av väskor och portföljer m.m. | 7 | 75 | 5 | 138 | 29 476 | 16 | 9 676 |
| 30. Kumiteollisuus • Gummiindustri | 10 | 188 | 146 | 377 | 99 978 | 59 | 40 792 |
| 3010. Kumitavaratehtaat • Gummivarufabriker | 4 | 111 | 72 | 201 | 53 222 | 38 | 22 260 |
| 3020. Vulkanointilaitokset • Vulkaniseringsverkstäder | 6 | 77 | 74 | 176 | 46 756 | 21 | 18 532 |
| 31. Kemian teollisuus • Kemisk industri | 58 | 1 564 | 648 | 3 250 | 693 407 | 908 | 862 000 |
| 3119. Epäorgaanisia kemikaaleja valmistavat tehtaat • Tillverkning av oorganiska kemikalier | 1 | 23 | 22 | 51 | 21 184 | 7 | 14 349 |
| 3126. Räjähdyksaine- ja pyroteknilliset tehtaat • Sprängämnes- och pyrotekniska fabriker | 1 | 20 | 6 | 45 | 10 966 | 5 | 7 219 |
| 3130. Kasvi- ja eläinöljyjen ja rasvojen valmistusteollisuus • Tillverkning av vegetabiliska och animaliska oljor och fetter | 2 | 180 | 151 | 285 | 89 336 | 50 | 50 717 |
| 3141. Väripigmentitehtaat • Färgpigmentfabriker | 1 | 1 | 1 | 1 | 100 | 1 | 180 |
| 3142. Vernissa- ja maalitehtaat • Verniss- och målfärgfabriker | 11 | 138 | 109 | 273 | 71 051 | 108 | 90 997 |

Jatkoa • Fortsättning

| Teollisuusryhmä Industrigrupp | Työpaikkoja Arbetsfällen | Työntekijät Arbetare | | | | Toimihenkilöt Funktionärer | |
|---|-----------------------------|---------------------------|---------------------------|-------------------------------------|------------------------------------|-------------------------------|------------------------------------|
| | | Keskimäärin I medeltal | Siitä miehiä Därav män | Työtunnit Arbetsstimmar 1 000 | Palkat Löner 1 000 vmk • gmk | Keskimäärin I medeltal | Palkat Löner 1 000 vmk • gmk |
| 3150. Teknokemialliset tehtaat ja pakkaamot • Kemisk-tekkniska fabriker och packerier | 32 | 543 | 115 | 1 169 | 217 898 | 276 | 277 635 |
| 3160. Lääketehtaat • Medicinfabriker | 4 | 533 | 142 | 1 150 | 210 971 | 400 | 371 402 |
| 3170. Saippua-, pesuaine- ja kynttilätehtaat • Tvål-, tvättmedels- och ljusfabriker | 2 | 19 | 18 | 40 | 9 146 | 9 | 6 135 |
| 3191. Tiivistettyjä kaasuja valmistavat tehtaat • Tillverkning av kondenserade gaser | 1 | 81 | 61 | 186 | 48 039 | 36 | 31 766 |
| 3192. Liima-, liisteri- ja kaseinitehtaat • Lim-, klister- och kaseinfabriker | 2 | 8 | 7 | 18 | 4 750 | 8 | 3 428 |
| 3199. Muut kemian tehtaat • Övriga kemiska fabriker | 1 | 18 | 16 | 32 | 9 966 | 8 | 8 172 |
| <i>32. Kiviöljy- ja asfalttiteollisuus • Mineralolje- och asfaltindustri</i> | <i>7</i> | <i>222</i> | <i>190</i> | <i>457</i> | <i>137 911</i> | <i>57</i> | <i>55 672</i> |
| 3220. Kattohuopatehtaat • Takfiitfabriker | 1 | 107 | 84 | 204 | 70 817 | 21 | 23 195 |
| 3291. Voiteluainetehtaat • Smörjämnesfabriker | 3 | 68 | 64 | 161 | 37 921 | 22 | 19 173 |
| 3299. Muu kiviöljy- ja asfalttiteollisuus • Övrig mineralolje- och asfaltindustri | 3 | 47 | 42 | 92 | 29 173 | 14 | 13 304 |
| <i>33. Savi-, lasi- ja kivenjalostusteollisuus • Ler-, glas- och stenförädlingsindustri</i> | <i>36</i> | <i>2 062</i> | <i>1 167</i> | <i>4 317</i> | <i>1 178 640</i> | <i>559</i> | <i>463 043</i> |
| 3321. Lasitehtaat • Glasbruk | 1 | 50 | 28 | 102 | 29 548 | 4 | 2 854 |
| 3322. Lasihiomot ja muut lasinjalostamot • Glas-slipierier o.a. glasförädling | 11 | 134 | 117 | 286 | 94 046 | 42 | 26 959 |
| 3331. Posliini- ja fajanssitehtaat • Porslins- och fajansfabriker | 1 | 1 290 | 535 | 2 689 | 684 052 | 387 | 308 131 |
| 3332. Saviastiatehtaat • Lergodsfabriker | 1 | 4 | 1 | 8 | 1 412 | 1 | — |
| 3361. Kevytbetonitehtaat • Lättbetongfabriker | 1 | 10 | 10 | 29 | 5 670 | 1 | 957 |
| 3362. Betonivalimot • Betonggjuterier | 4 | 125 | 123 | 239 | 88 898 | 17 | 15 905 |
| 3363. Kalkkihiekkatilli- ja kalkkilaastitehtaat • Tillverkning av kalksandtegel o. bruk | 1 | 55 | 49 | 134 | 39 454 | 37 | 44 900 |
| 3364. Betonimassatehtaat • Betongmassafabriker | 2 | 52 | 52 | 115 | 31 332 | 10 | 8 625 |
| 3371. Kivenhakkaamot ja -hiomot • Stenhuggerier och -slipierier | 8 | 44 | 42 | 92 | 30 211 | 14 | 10 564 |
| 3392. Rakennuslevytehtaat • Tillverkning av byggnadsplattor | 3 | 53 | 46 | 108 | 31 122 | 9 | 7 969 |
| 3393. Eristysainetehtaat • Tillverkning av isoleringsmaterial | 3 | 245 | 164 | 515 | 142 895 | 37 | 36 179 |
| <i>34. Metallien perusteollisuus • Metallverk</i> | <i>10</i> | <i>386</i> | <i>349</i> | <i>776</i> | <i>264 846</i> | <i>60</i> | <i>59 999</i> |
| 3413. Rauta- ja teräsvalimot • Järn- och stålgyuterier | 5 | 307 | 286 | 613 | 217 935 | 38 | 42 653 |
| 3424. Messinki-, tina- yms. valimot • Mässings-, tenn- o.a.d. gyuterier | 4 | 30 | 28 | 64 | 17 992 | 6 | 4 214 |
| 3429. Muu metallien perusteollisuus • Övriga metallverk | 1 | 49 | 35 | 99 | 28 919 | 16 | 13 132 |
| <i>35. Metallituoteteollisuus • Metallmanufaktur</i> | <i>107</i> | <i>3 597</i> | <i>2 523</i> | <i>7 534</i> | <i>2 279 472</i> | <i>888</i> | <i>848 053</i> |
| 3501. Naula- ja rautalankatehtaat • Spik- och järn-trådsfabriker | 1 | 139 | 63 | 300 | 78 771 | 17 | 18 142 |
| 3503. Sahanterätehtaat • Sägbladsfabriker | — | — | — | — | — | — | — |
| 3504. Karkeataetehtaat • Grovsmidesfabriker | 2 | 40 | 25 | 91 | 20 558 | 10 | 13 010 |
| 3506. Jousitehtaat • Fjäderfabriker | 2 | 34 | 22 | 68 | 17 296 | 8 | 9 454 |
| 3507. Metallikutomot • Metallduksväverier | 2 | 142 | 84 | 296 | 82 718 | 26 | 32 056 |

Jatkoa • Fortsättning

| Teollisuusryhmä Industrigrupp | Työpaikkoja Arbetsställen | Työntekijät Arbetare | | | | Toimihenkilöt Funktionärer | |
|---|------------------------------|---------------------------|-------------------------|-------------------------------------|------------------------------------|-------------------------------|------------------------------------|
| | | Keskimäärin 1 medeltal | Sitä miehiä Därv män | Työtunnit Arbetsstimmar 1 000 | Palkat Löner 1 000 vnk • gmk | Keskimäärin 1 medeltal | Palkat Löner 1 000 vnk • gmk |
| 3508. Ohutlevytuotetehtaat • Bleck- och plåtvaru- fabriker | 19 | 1 005 | 657 | 2 125 | 619 724 | 252 | 253 515 |
| 3509. Rautasänky- ja teräshuonekalutehtaat • Järn- sängs- och stål möbelfabriker | 5 | 305 | 236 | 629 | 183 722 | 86 | 61 677 |
| 3510. Emalointi- ja metallointitehtaat • Emaljering och metallbeläggning | 10 | 95 | 47 | 191 | 55 159 | 24 | 21 285 |
| 3511. Metallituotekorjaamot • Metallreparationsverk- städer | 5 | 85 | 81 | 176 | 59 863 | 17 | 13 673 |
| 3519. Muu metallituoteteollisuus • Övrig metallma- nufaktur | 61 | 1 752 | 1 308 | 3 658 | 1 161 661 | 448 | 425 241 |
| <i>36. Koneteollisuus • Maskinindustri</i> | <i>82</i> | <i>5 316</i> | <i>4 666</i> | <i>11 946</i> | <i>3 788 971</i> | <i>1 834</i> | <i>1 751 280</i> |
| 3610. Maatalouskonetehtaat • Jordbruksmaskinfabr. 3630. Muut konetehtaat • Andra maskinfabriker .. | 4 | 202 | 170 | 425 | 121 268 | 38 | 33 833 |
| 3641. Itsenäiset konekorjaamot • Fristående maskin- reparationsverkstäder | 41 | 3 912 | 3 337 | 8 887 | 2 843 997 | 1 608 | 1 541 783 |
| 3642. Epäitsenäiset konekorjaamot • Icke fristående maskinreparationsverkstäder | 29 | 895 | 866 | 1 944 | 622 265 | 154 | 145 133 |
| 37. Sähköteknillinen teollisuus • Elektroteknisk industri | 8 | 307 | 293 | 690 | 201 441 | 34 | 30 531 |
| 3710. Kaapeli- ja johdintehtaat • Kabel- och elled- ningsfabriker | 75 | 7 032 | 4 831 | 14 682 | 3 949 242 | 2 264 | 1 973 557 |
| 3720. Sähkölamppu- ja valoputketehtaat • Glödlamps- och lysrörfabriker | 1 | 2 037 | 1 695 | 4 528 | 1 281 591 | 537 | 510 900 |
| 3730. Valaisintehtaat • Tillverkning av belysnings- armatur | 4 | 450 | 177 | 914 | 229 169 | 146 | 124 198 |
| 3741. Akkumulaattoritehtaat • Ackumulatorfabriker 3742. Paristotehtaat • Batterifabriker | 12 | 297 | 189 | 641 | 169 659 | 68 | 45 580 |
| 3751. Sähkökone- ja muuntajatehtaat • Elmaskin- och transformatorfabriker | 3 | 14 | 14 | 29 | 7 924 | 9 | 6 477 |
| 3752. Vahvavirtakoje- ja tarviketehtaat • Tillverk- ning av starkströmsapparatur och -materiel 3761. Radiotehtaat • Radiofabriker | 2 | 188 | 29 | 375 | 81 377 | 20 | 21 284 |
| 3769. Muut heikkovirtalaitetehtaat • Övrig tillverk- ning av svagströmsapparatur och -materiel 3771. Itsenäiset sähkölaitteiden korjaamot • Fristä- ende elreparationsverkstäder | 5 | 1 393 | 1 121 | 2 776 | 726 597 | 825 | 680 419 |
| 38. Kulkuneuvoteollisuus • Transportmedelsin- dustri | 23 | 707 | 437 | 1 437 | 381 210 | 181 | 148 450 |
| 3811. Puulaiva- ja veneveistämöt • Skeppsvarv för träfartyg samt båtvarv | 9 | 853 | 366 | 1 687 | 374 914 | 236 | 227 265 |
| 3812. Teräslaivaveistämöt ja -telakat • Skeppsvarv och -dockor för stålfartyg | 6 | 537 | 293 | 1 087 | 284 232 | 148 | 124 252 |
| 3820. Rautatie- ja raitiottekaluston valmistus ja kor- jaus • Tillverkning och reparation av järn- vägs- och spårvägsmateriel | 10 | 556 | 510 | 1 208 | 412 569 | 94 | 84 732 |
| 3831. Autotehtaat • Bilfabriker | 74 | 7 550 | 6 837 | 15 320 | 4 828 563 | 1 723 | 1 442 862 |
| 3832. Autokoritehtaat • Karosserifabriker | 3 | 51 | 47 | 90 | 29 762 | 6 | 4 222 |
| 3839. Muu moottoriajoneuvojen ja osien valmistus Övrig tillverkning av motorfordon och delar | 2 | 2 091 | 1 974 | 4 354 | 1 440 865 | 438 | 407 880 |
| | 4 | 2 336 | 2 129 | 4 505 | 1 522 807 | 320 | 235 093 |
| | 3 | 402 | 362 | 860 | 257 340 | 339 | 297 735 |
| | 2 | 154 | 129 | 319 | 102 259 | 26 | 25 202 |
| | 8 | 108 | 98 | 223 | 59 215 | 28 | 22 306 |

Jatkoa • Fortsättning

| Teollisuusryhmä Industrigrupp | Työpaikkoja Arbetsställen | Työntekijät Arbetare | | | | Toimihenkilöt Funktionärer | |
|---|------------------------------|---------------------------|---------------------------|----------------------------------|-------------------------------------|-------------------------------|-------------------------------------|
| | | Keskimäärin I medeltal | Siitä miehiä Därav män | Työtunnit Arbetsminn 1 000 | Palkat Löner 1 000 vmtk • gmk | Keskimäärin I medeltal | Palkat Löner 1 000 vmtk • gmk |
| 3840. Moottoriajoneuvokorjaamot • Reparationsverk- städer för motorfordon | 50 | 2 163 | 1 915 | 4 504 | 1 283 183 | 526 | 417 144 |
| 3850. Polkupyöräteollisuus • Cykelindustri | 1 | 242 | 182 | 460 | 132 342 | 39 | 33 175 |
| 3890. Muu ja sekalainen kulkuneuvoteollisuus • An- nan resp. kombinerad transportmedelsin- dustri | 1 | 3 | 1 | 5 | 790 | 1 | 105 |
| 39. Muu tehdasteollisuus • Annan fabriksindustri | 69 | 1 182 | 727 | 2 431 | 674 867 | 289 | 248 700 |
| 3912. Mittaritehtaat • Mätarfabriker | 3 | 42 | 24 | 86 | 25 247 | 7 | 5 323 |
| 3913. Instrumentti- ja laboratoriovälinetehtaat • In- strument- och laboratoriemateriefabriker | 7 | 128 | 117 | 262 | 85 162 | 36 | 33 019 |
| 3914. Proteesitehtaat • Protesfabriker | 4 | 88 | 80 | 195 | 52 286 | 35 | 20 843 |
| 3930. Muu hienomekaaninen teollisuus • Övrig fin- mekanisk industri | 3 | 64 | 55 | 119 | 34 288 | 41 | 41 630 |
| 3940. Kultasepän- ja jalokiviteollisuus • Guldsmeds- och juvelerarindustri | 16 | 262 | 185 | 536 | 176 384 | 44 | 36 477 |
| 3950. Soitinkone- ja soitinteollisuus • Tillverkning och reparation av musikinstrument | 1 | 64 | 53 | 134 | 34 559 | 8 | 8 460 |
| 3960. Urheiluvälineteollisuus • Sportredskapsindustri | 1 | 21 | 9 | 45 | 11 828 | 1 | 1 000 |
| 3970. Muoviteosteollisuus • Plastvaruindustri | 25 | 333 | 168 | 701 | 174 765 | 75 | 64 665 |
| 3992. Sivellin- ja harjatehtaat • Pensel- och borst- fabriker | — | — | — | — | — | — | — |
| 3999. Muut tehtaat • Övriga fabriker | 9 | 180 | 36 | 353 | 80 348 | 42 | 37 283 |
| 5. Sähkö-, kaasu-, vesijohto- ym. laitokset • El-, gas- och vattenverk m.m. | 7 | 1 353 | 1 247 | 2 795 | 1 018 468 | 797 | 724 402 |
| 51. Sähkö-, kaasu- ja hörylaitokset • El-, gas- och ångverk | 6 | 1 252 | 1 160 | 2 587 | 949 134 | 620 | 579 843 |
| 5111. Sähköä kehittävät laitokset • Strömalstrande elverk | 3 | 895 | 822 | 1 871 | 685 556 | 491 | 472 419 |
| 5120. Kaasulaitokset • Gasverk | 2 | 354 | 335 | 708 | 261 326 | 127 | 106 149 |
| 5130. Hörylaitokset ja lämpökeskukset • Ångverk och värmecentraler | 1 | 3 | 3 | 8 | 2 252 | 2 | 1 275 |
| 52. Vesijohto- ja viemärlaitokset • Vattenverk och reningsstationer | 1 | 101 | 87 | 208 | 69 334 | 177 | 144 559 |
| 5210. Veden puhdistus- ja jakelulaitokset • Vatten- rening och -distribution | 1 | 101 | 87 | 208 | 69 334 | 177 | 144 559 |
| Koko teollisuus • Hela industrin | 1 144 | 57 391 | 33 263 | 120 271 | 32 552 821 | 16 297 | 13 967 654 |

B. Työpaikat, työntekijät ja tuotannon bruttoarvo
Arbetsställen, arbetare och produktionens brutto-

| Teollisuusryhmä Industrigrupp | Yksityinen henkilö ja kuolinpesä • Enskild person och dödsbo | | Yksityinen osakeyhtiö Enskilt aktieföretag | | | | Valtion Statens ak- | |
|--|--|---------------------------|---|------------------------------|---------------------------|---|------------------------------|---------------------------|
| | Työpaikkoja Arbetsställen | Työntekijöitä Arbetare | Tuotannon bruttoarvo Produktions- bruttovärde 1 000 vmk • gmk | Työpaikkoja Arbetsställen | Työntekijöitä Arbetare | Tuotannon bruttoarvo Produktions- bruttovärde 1 000 vmk • gmk | Työpaikkoja Arbetsställen | Työntekijöitä Arbetare |
| 1 2—3. Tehdasteollisuus • Fabriksindustri | 100 | 1 043 | 2 024 763 | 881 | 44 661 | 164 280 534 | 7 | 1 272 |
| 2 20. Elintarviketeollisuus • Livsmedelsindustri | 12 | 172 | 430 240 | 61 | 3 704 | 35 399 417 | — | — |
| 3 21. Juomia valmistava teollisuus • Dryckesvaruindu- stri | — | — | — | 4 | 636 | 1 902 308 | 1 | 260 |
| 4 22. Tupakkateollisuus • Tobaksindustri | 1 | 17 | 61 202 | 1 | 231 | 1 946 265 | — | — |
| 5 23. Tekstiiliteollisuus • Textilindustri | 3 | 61 | 127 344 | 49 | 2 181 | 5 569 888 | — | — |
| 6 24. Kenkä-, vaate- ja ompeluteollisuus • Sko- konfektions- och sömnadsindustri | 26 | 370 | 591 572 | 126 | 4 611 | 9 742 851 | — | — |
| 7 25. Puuteollisuus • Träindustri | 4 | 30 | 50 533 | 17 | 439 | 1 321 084 | — | — |
| 8 26. Huonekalu- ja rakennuspuusepänteollisuus • Möbel- och byggnadssnickeriindustri | 9 | 65 | 126 955 | 19 | 228 | 549 090 | 1 | 25 |
| 9 27. Paperiteollisuus • Pappersindustri | 3 | 44 | 118 138 | 23 | 536 | 1 549 148 | 1 | 168 |
| 10 28. Graafinen teollisuus • Grafisk industri | 7 | 23 | 55 884 | 145 | 8 162 | 24 339 087 | 1 | 7 |
| 11 29. Nahka- ja nahkateollisuus • Skinn-, läder- och lädervaruindustri | 2 | 9 | 12 085 | 5 | 66 | 106 709 | — | — |
| 12 30. Kumiteollisuus • Gummiindustri | 2 | 15 | 33 591 | 6 | 143 | 314 281 | — | — |
| 13 31. Kemian teollisuus • Kemisk industri | — | — | — | 53 | 1 496 | 11 029 199 | — | — |
| 14 32. Kiviöljy- ja asfaltiteollisuus • Mineralölje- och asfaltindustri | — | — | — | 7 | 222 | 1 565 115 | — | — |
| 15 33. Savi-, lasi- ja kivenjalostusteollisuus • Ler-, glas- och stenförädlingsindustri | 5 | 29 | 43 264 | 28 | 2 010 | 4 805 004 | — | — |
| 16 34. Metallien perusteollisuus • Metallverk | 1 | 2 | 9 470 | 8 | 266 | 598 335 | — | — |
| 17 35. Metallituoteteollisuus • Metallmanufaktur | 11 | 63 | 113 905 | 84 | 3 317 | 8 865 105 | — | — |
| 18 36. Koneteollisuus • Maskinindustri | 5 | 76 | 114 173 | 67 | 4 697 | 14 851 886 | — | — |
| 19 37. Sähköteknillinen teollisuus • Elektroteknisk in- dustri | 3 | 21 | 41 984 | 66 | 6 730 | 24 144 866 | 1 | 95 |
| 20 38. Kulkuneuvoteollisuus • Transportmedelsindustri | 3 | 17 | 24 739 | 56 | 4 048 | 13 449 141 | 2 | 717 |
| 21 39. Muu tehdasteollisuus • Annan fabriksindustri | 3 | 29 | 69 684 | 56 | 938 | 2 231 755 | — | — |
| 22 5. Sähkö-, kaasu-, vesijohto- yms. laitokset El-, gas- och vattenverk m.m. | — | — | — | 1 | 5 | 16 886 | — | — |
| 23 51. Sähkö-, kaasu- ja höyrylaitokset • El-, gas- och ångverk | — | — | — | 1 | 5 | 16 886 | — | — |
| 24 52. Vesijohto- ja viemärlaitokset • Vattenverk och reningsstationer | — | — | — | — | — | — | — | — |
| 25 Koko teollisuus • Hela industrin | 100 | 1 043 | 2 024 763 | 882 | 44 666 | 164 297 420 | 7 | 1 272 |

C. Teollisuustoiminta vuosina 1960—61

| Teollisuusryhmä • Industrigrupp | Työpaikkoja Arbetsställen | |
|---|------------------------------|-------|
| | 1960 | 1961 |
| 1 20—22. Ravintoaineteollisuus • Livsmedelsindustri | 109 | 107 |
| 2 23—24. Kutoma- ja vaateustavateollisuus • Textil- och beklädnadsindustri | 226 | 225 |
| 3 33. Maa- ja kiviteollisuus • Jord- och stenindustri | 35 | 36 |
| 4 25—26. Puuteollisuus • Träindustri | 60 | 62 |
| 5 29—30. Nahka-, kumi- ja karvateollisuus • Läder-, gummi- och hårindustri | 17 | 17 |
| 6 34—38. Malminlouhinta ja metalliteollisuus • Malmbrytning och metallindustri | 344 | 348 |
| 7 31—32. Kemiallis-teknillinen teollisuus • Kemisk- teknisk industri | 63 | 65 |
| 8 27—28. Paperi- ja graafinen teollisuus • Pappers- och grafisk industri | 208 | 208 |
| 9 1, 2) 39, 51—52. Muu teollisuus • Annan industri | 67 | 76 |
| 10 Summa | 1 129 | 1 144 |

1) Erilliset pää- ja keskuskonttorit ml. 2) Ka. taul. 256.

yritysmuodon mukaan teollisuusryhmittäin vuonna 1961
värde efter företagsform i olika industrigrupper år 1961

| Teollisuusryhmä Industrigrupp | Osakeyhtiö tiebolag | | Osuuskunta Andelslag | | Muut yhteisöt Andra sammanslutningar | | Valtio Staten | | Kunta Kommun | |
|--|---|------------------------------|---|---------------------------|---|---------------------------|---|---------------------------|---|---------------------------|
| | Tuotannon bruttoarvo Produktions- bruttovärde 1 000 vmk • gmk | Työpaikkoja Arbetsställen | Tuotannon bruttoarvo Produktions- bruttovärde 1 000 vmk • gmk | Työntekijöitä Arbetare | Tuotannon bruttoarvo Produktions- bruttovärde 1 000 vmk • gmk | Työntekijöitä Arbetare | Tuotannon bruttoarvo Produktions- bruttovärde 1 000 vmk • gmk | Työntekijöitä Arbetare | Tuotannon bruttoarvo Produktions- bruttovärde 1 000 vmk • gmk | Työntekijöitä Arbetare |
| 1 2—3. Tehdasteollisuus • Fabriksindustri | 6 486 636 | 51 3 867 | 28 734 096 | 76 1 478 | 5 339 349 | 15 2 553 | 5 591 207 | 7 1 164 | 1 809 751 | |
| 2 20. Elintarviketeollisuus • Livsmedelsindustri | — | 22 1 914 | 24 515 179 | 3 59 | 120 980 | 1 18 | 243 500 | 1 68 | 202 623 | |
| 3 21. Juomia valmistava teollisuus • Dryckesvaruindu- stri | 2 255 723 | — | — | — | — | — | — | — | — | |
| 4 22. Tupakkateollisuus • Tobaksindustri | — | — | — | — | — | — | — | — | — | |
| 5 23. Tekstiiliteollisuus • Textilindustri | — | 2 516 | 1 237 580 | 3 139 | 285 330 | — | — | — | — | |
| 6 24. Kenkä-, vaate- ja ompeluteollisuus • Sko- konfektions- och sömnadsindustri | — | 7 854 | 1 717 540 | 9 120 | 203 410 | — | — | — | — | |
| 7 25. Puuteollisuus • Träindustri | — | 5 34 | 109 567 | 1 7 | 3 500 | — | — | 1 15 | 40 905 | |
| 8 26. Huonekalu- ja rakennuspuusepänteollisuus • Möbel- och byggnadssnickeriindustri | 46 939 | 3 44 | 59 527 | 2 21 | 52 452 | — | — | — | — | |
| 9 27. Paperiteollisuus • Pappersindustri | 930 739 | — | — | 2 23 | 104 725 | — | — | — | — | |
| 10 28. Graafinen teollisuus • Grafisk industri | 12 509 | — | — | 22 413 | 2 525 498 | 4 649 | 1 099 968 | — | — | |
| 11 29. Nahka- ja nahkateollisuus • Skinn-, läder- och lädervaruindustri | — | — | — | — | — | — | — | — | — | |
| 12 30. Kumiteollisuus • Gummiindustri | — | — | — | 2 30 | 49 913 | — | — | — | — | |
| 13 31. Kemian teollisuus • Kemisk industri | — | 2 53 | 332 931 | 3 15 | 132 696 | — | — | — | — | |
| 14 32. Kiviöljy- ja asfaltiteollisuus • Mineralölje- och asfaltindustri | — | — | — | — | — | — | — | — | — | |
| 15 33. Savi-, lasi- ja kivenjalostusteollisuus • Ler-, glas- och stenförädlingsindustri | — | — | — | 2 12 | 26 966 | — | — | 1 11 | 28 790 | |
| 16 34. Metallien perusteollisuus • Metallverk | — | — | — | 1 118 | 209 091 | — | — | — | — | |
| 17 35. Metallituoteteollisuus • Metallmanufaktur | — | 3 88 | 194 647 | 8 90 | 162 988 | 1 39 | 76 759 | — | — | |
| 18 36. Koneteollisuus • Maskinindustri | — | 6 317 | 514 125 | 2 11 | 85 650 | 1 38 | 82 324 | 1 177 | 276 990 | |
| 19 37. Sähköteknillinen teollisuus • Elektroteknisk in- dustri | 160 585 | — | — | 4 106 | 359 756 | 1 80 | 67 435 | — | — | |
| 20 38. Kulkuneuvoteollisuus • Transportmedelsindustri | 3 080 141 | 1 47 | 53 000 | 3 115 | 214 870 | 6 1 713 | 3 997 777 | 3 893 | 1 260 443 | |
| 21 39. Muu tehdasteollisuus • Annan fabriksindustri | — | — | — | 9 199 | 801 524 | 1 16 | 23 444 | — | — | |
| 22 5. Sähkö-, kaasu-, vesijohto- yms. laitokset El-, gas- och vattenverk m.m. | — | 1 3 | 45 359 | — | — | 2 13 | 80 926 | 3 1 332 | 10 744 857 | |
| 23 51. Sähkö-, kaasu- ja höyrylaitokset • El-, gas- och ångverk | — | 1 3 | 45 359 | — | — | 2 13 | 80 926 | 2 1 231 | 9 088 395 | |
| 24 52. Vesijohto- ja viemärlaitokset • Vattenverk och reningsstationer | — | — | — | — | — | — | — | 1 101 | 1 656 462 | |
| 25 Koko teollisuus • Hela industrin | 6 486 636 | 52 3 870 | 28 779 455 | 76 1 478 | 5 339 349 | 17 2 566 | 5 672 133 | 10 2 496 | 12 554 608 | |

Den industriella verksamheten åren 1960—61

| Teollisuusryhmä Industrigrupp | Toimihenkilöitä, omistajia ym. 1) Funktionärer, ägare m.m. 1) | | Työntekijöitä • Arbetare | | Tuotannon bruttoarvo Produktionens bruttovärde milj. vmk • gmk | |
|---|--|--------|--------------------------|--------|--|-----------|
| | 1960 | 1961 | 1960 | 1961 | 1960 | 1961 |
| 1 20—22. Ravintoaineteollisuus • Livsmedelsindustri | 1 676 | 1 877 | 6 702 | 7 079 | 66 012.4 | 67 077.4 |
| 2 23—24. Kutoma- ja vaateustavateollisuus • Textil- och beklädnadsindustri | 1 616 | 1 686 | 8 513 | 8 852 | 17 112.7 | 19 475.5 |
| 3 33. Maa- ja kiviteollisuus • Jord- och stenindustri | 584 | 602 | 2 012 | 2 062 | 3 988.0 | 4 904.0 |
| 4 25—26. Puuteollisuus • Träindustri | 194 | 219 | 878 | 908 | 1 938.7 | 2 360.6 |
| 5 29—30. Nahka-, kumi- ja karvateollisuus • Läder-, gummi- och hårindustri | 261 | 267 | 286 | 263 | 492.2 | 516.6 |
| 6 34—38. Malminlouhinta ja metalliteollisuus • Malmbrytning och metallindustri | 6 421 | 6 989 | 22 479 | 23 881 | 62 461.6 | 73 010.2 |
| 7 31—32. Kemiallis-teknillinen teollisuus • Kemisk- teknisk industri | 1 047 | 1 132 | 1 644 | 1 786 | 12 079.2 | 13 059.9 |
| 8 27—28. Paperi- ja graafinen teollisuus • Pappers- och grafisk industri | 3 650 | 3 757 | 9 622 | 10 025 | 27 624.9 | 30 735.8 |
| 9 1, 2) 39, 51—52. Muu teollisuus • Annan industri | 1 765 | 1 849 | 2 496 | 2 535 | 13 348.1 | 14 014.4 |
| 10 Summa | 17 214 | 18 378 | 54 632 | 57 391 | 205 057.8 | 225 154.4 |

1) Inkl. fristående huvud- och centralkontor. 2) Se tab. 258.

D. Työpaikat tuotannon bruttoarvon ja työntekijäin luvun mukaan teollisuusryhmittäin vuonna 1961

| Teollisuusryhmä Industrigrupp | Työpaikkoja, joiden Arbetsställen, vid vilka | | | | | | | | | | | | | |
|--|---|-----------|----------|-------|------------|-----------|-----------|-------|-----------|------------|-----------|----------|-----------|-----------|
| | —4.9 | | 5.0—9.9 | | 10.0—19.9 | | 20.0—49.9 | | 50.0—99.9 | | | | | |
| | Niissä työntekijöitä | | | | | | | | | | | | | |
| | 0—10 | 11—20 | 0—10 | 11—20 | 21—50 | 0—10 | 11—20 | 21—50 | 51—100 | 0—10 | 11—20 | 21—50 | 51—100 | 101— |
| 20. Elintarviketeollisuus • Livsmedelsindustri | 1 | 5 | | | 6 | 2 | | | 5 | 7 | 3 | 2 | 2 | 14 |
| 21. Juomia valmistava teollisuus • Dryckesvaruindustri | | | | | | | | | | 1 | | | 1 | |
| 22. Tupakkateollisuus • Tobaksindustri | | | | | | | | | | | | | 1 | |
| 23. Tekstiiliteollisuus • Textilindustri | | | 2 | | 2 | 4 | | | 2 | 6 | 9 | | 4 | 13 |
| 24. Kenkä-, vaatetus- ja ompeluteollisuus • Sko-, konfektions- och sömnadsindustri | 6 | 11 | 2 | | 14 | 18 | 2 | | 5 | 25 | 18 | | 4 | 24 |
| 25. Puuteollisuus • Träindustri | 4 | 2 | | | 6 | 1 | | | 5 | 4 | 2 | 1 | 1 | |
| 26. Huonekalu- ja rakennuspuusepänteollisuus • Möbel- och byggnadsmöbleriindustri | 1 | 10 | | | 9 | 2 | | | 1 | 4 | 2 | | 1 | 3 |
| 27. Paperiteollisuus • Pappersindustri | 1 | 3 | | | 1 | 2 | | | 5 | 3 | 2 | 3 | 3 | |
| 28. Graafinen teollisuus • Grafisk industri | 8 | 12 | | | 18 | 7 | 1 | | 17 | 23 | 12 | 1 | 5 | 13 |
| 29. Nahka- ja nahkateollisuus • Skinn-, läder- och lädervaruindustri | 1 | 1 | | | 2 | | | | 2 | 1 | | | | |
| 30. Kumiteollisuus • Gummiindustri | | 2 | | | 4 | | | | 1 | 1 | | | | |
| 31. Kemian teollisuus • Kemisk industri | 2 | 2 | | | 5 | | | | 13 | 1 | | 5 | 7 | 3 |
| 32. Kiviöljy- ja asfaltiteollisuus • Mineralölje- och asfaltindustri | | | | | | | | | 1 | | | | 2 | 1 |
| 33. Savi-, lasi- ja kivenjalostusteollisuus • Ler-, glas- och stenförädlingsindustri | 6 | 4 | | | 9 | 1 | | | 2 | | | 1 | | 5 |
| 34. Metallien perusteollisuus • Metallverk | | 1 | | | 2 | 1 | | | 1 | 1 | | | | |
| 35. Metallituoteteollisuus • Metallmanufaktur | 7 | 16 | | | 19 | 4 | 1 | | 12 | 9 | 1 | 1 | 18 | |
| 36. Koneteollisuus • Maskinindustri | 1 | 4 | 1 | | 3 | 9 | 1 | | 1 | 12 | 9 | 1 | 2 | 13 |
| 37. Sähköteknillinen teollisuus • Elektroteknisk industri | 3 | 6 | | | 7 | 2 | | | 4 | 11 | 4 | 3 | 1 | 5 |
| 38. Kulkuneuvoteollisuus • Transportmedelsindustri | 4 | 4 | | | 4 | 6 | | | 2 | 6 | 8 | | 1 | 12 |
| 39. Muu tehdasteollisuus • Annan fabriksindustri | 3 | 12 | | | 14 | 2 | | | 11 | 8 | 4 | | 1 | 4 |
| 51. Sähkö-, kaasu- ja höyrylaitokset • El-, gas- och ångverk | | 1 | | | 1 | | | | 1 | | | | 1 | |
| 52. Vesijohto- ja viemärlaitokset • Vattenverk och reningsstationer | | | | | | | | | | | | | | |
| Koko teollisuus • Hela industrin | 48 | 98 | 3 | | 126 | 61 | 5 | | 75 | 124 | 86 | 3 | 21 | 31 |

155. Teollisuustoiminta vuosina 1938—61

| Vuosi År | Metalliteollisuus Metallindustri 34—38 | | | Kutoma- ja vaatetusteollisuus Textil- och beklädnadsindustri 23—24 | | |
|--------------------|--|--|--|--|--|--|
| | Työpaikkoja Arbetsställen | Työntekijöitä keskimäärin Arbete i medeltal | Tuotannon bruttoarvo Produktionens bruttovärde milj. vnk • gmk | Työpaikkoja Arbetsställen | Työntekijöitä keskimäärin Arbete i medeltal | Tuotannon bruttoarvo Produktionens bruttovärde milj. vnk • gmk |
| 1938 | 197 | 11 451 | 1 064.7 | 139 | 6 370 | 458.3 |
| 1945 | 309 | 18 361 | 4 431.1 | 169 | 5 135 | 1 080.7 |
| 1945 ¹⁾ | 363 | 21 791 | 5 204.1 | 175 | 5 299 | 1 108.4 |
| 1950 | 421 | 20 926 | 20 972.6 | 204 | 7 519 | 8 426.8 |
| 1952 | 396 | 22 631 | 36 108.3 | 209 | 7 928 | 11 122.0 |
| 1953 | 389 | 21 387 | 34 672.5 | 211 | 8 110 | 11 391.8 |
| 1955 | 347 | 20 904 | 40 168.3 | 241 | 9 530 | 15 798.0 |
| 1957 | 342 | 20 625 | 44 314.2 | 240 | 9 282 | 16 094.1 |
| 1958 | 337 | 18 973 | 43 641.9 | 227 | 7 739 | 14 031.2 |
| 1959 | 333 | 20 210 | 51 506.8 | 213 | 8 214 | 15 759.4 |
| 1960 | 344 | 22 479 | 62 461.6 | 226 | 8 513 | 17 112.7 |
| 1961 | 348 | 23 881 | 73 010.2 | 225 | 8 852 | 19 475.5 |

1) Kaupunki ja 1/1 1946 liitetty alue.

Arbetsställen efter produktionens bruttovärde och antalet arbetare i olika industrigrupper år 1961

| Arbetare vid dem | Työpaikkoja, joiden työntekijöiden luku oli Arbetsställen med nedanstående antal arbetare | | | | | | | | | | | | | | | | | | | | | | |
|------------------|---|-------|-------------|-------|-------------|-------|---------|-------|------|-------|---|---|----|---|---|---|----|-----|-----|-----|-----|-----|-------|
| | 100.0—199.9 | | 200.0—499.9 | | 500.0—999.9 | | 1000.0— | | | | | | | | | | | | | | | | |
| | 0—10 | 11—20 | 0—10 | 11—20 | 0—10 | 11—20 | 0—10 | 11—20 | 0—10 | 11—20 | | | | | | | | | | | | | |
| 12 | 7 | 45 | 68 | 5 | 4 | 4 | 11 | 30 | 47 | 3 | 5 | 2 | 23 | 2 | 2 | 6 | 36 | 389 | 230 | 285 | 129 | 111 | 1 144 |

Den industriella verksamheten åren 1938—61

| Työpaikkoja Arbetsställen | Ravinto- ja nautintoaine- teollisuus 20—22 Närings- och njutnings- medelsindustri 20—22 | | | Graafinen teollisuus Grafisk industri 28 | | | Muu teollisuus Övrig industri | | | Summa | | |
|------------------------------|--|--|------------------------------|--|--|------------------------------|--|--|------------------------------|--|--|--|
| | Työntekijöitä keskimäärin Arbete i medeltal | Tuotannon bruttoarvo Produktionens bruttovärde milj. vnk • gmk | Työpaikkoja Arbetsställen | Työntekijöitä keskimäärin Arbete i medeltal | Tuotannon bruttoarvo Produktionens bruttovärde milj. vnk • gmk | Työpaikkoja Arbetsställen | Työntekijöitä keskimäärin Arbete i medeltal | Tuotannon bruttoarvo Produktionens bruttovärde milj. vnk • gmk | Työpaikkoja Arbetsställen | Työntekijöitä keskimäärin Arbete i medeltal | Tuotannon bruttoarvo Produktionens bruttovärde milj. vnk • gmk | |
| 96 | 4 201 | 1 132.7 | 63 | 3 311 | 229.5 | 184 | 5 980 | 501.1 | 679 | 31 313 | 3 386.3 | |
| 99 | 3 276 | 2 245.5 | 87 | 4 362 | 877.1 | 282 | 8 745 | 2 177.4 | 946 | 39 879 | 10 811.8 | |
| 107 | 3 472 | 2 345.0 | 87 | 4 362 | 877.1 | 336 | 10 266 | 2 595.2 | 1 068 | 45 190 | 12 129.8 | |
| 107 | 5 350 | 19 790.5 | 94 | 4 600 | 3 427.9 | 283 | 8 964 | 9 455.1 | 1 109 | 47 359 | 62 072.9 | |
| 104 | 5 564 | 29 949.2 | 95 | 4 960 | 5 397.5 | 291 | 8 703 | 12 862.6 | 1 095 | 49 786 | 95 439.6 | |
| 101 | 5 746 | 32 891.5 | 89 | 4 927 | 5 484.2 | 280 | 7 931 | 13 491.8 | 1 070 | 48 101 | 97 931.8 | |
| 116 | 6 926 | 44 478.6 | 171 | 7 577 | 14 817.0 | 277 | 7 997 | 20 663.1 | 1 152 | 52 934 | 135 925.0 | |
| 113 | 6 557 | 58 683.0 | 164 | 8 233 | 18 326.4 | 267 | 7 858 | 27 130.4 | 1 126 | 52 555 | 164 548.1 | |
| 114 | 6 452 | 62 157.2 | 169 | 8 307 | 19 453.2 | 258 | 7 422 | 27 189.0 | 1 105 | 48 893 | 166 472.5 | |
| 111 | 6 398 | 63 231.5 | 165 | 8 381 | 21 767.7 | 259 | 7 492 | 29 489.6 | 1 081 | 50 695 | 181 755.0 | |
| 109 | 6 702 | 66 012.4 | 179 | 8 876 | 25 264.0 | 271 | 8 062 | 34 207.1 | 1 129 | 54 632 | 205 057.8 | |
| 107 | 7 079 | 67 077.4 | 179 | 9 254 | 28 033.0 | 285 | 8 325 | 37 558.3 | 1 144 | 57 391 | 225 154.4 | |

1) Staden och det område, som 1/1 1946 införlivades med staden.

156. Teollisuuden tuotanto-arvo ja käyttövoima vuosina 1910—61 Industrins produktionsvärde och drivkraft åren 1910—61

A. Raaka-aineiden ja tuotannon arvo vuonna 1961 • Råämnenas och produktionens värde år 1961

| Teollisuusryhmä Industrigrupp | Raaka-aineiden ja puolivalmisteiden arvo Råämnenas och halvfabrikatens värde | Tuotannon bruttoarvo Produktionens bruttovärde | Jalostusarvo ¹⁾ Förädlingsvärde ¹⁾ | Jalostusarvo työtuntia kohden Förädlingsvärde per arbetstimme |
|---|---|---|---|--|
| | 1000 vmk • gmk | | | vmk • gmk |
| 2—3. Tehdasteollisuus • Fabriksindustri | 111 899 602 | 214 266 336 | 83 568 005 | 711 |
| 20. Elintarviketeollisuus • Livsmedelsindustri | 46 130 892 | 60 911 939 | 11 223 421 | 836 |
| 21. Juomia valmistava teollisuus • Dryckesvaruindustri .. | 2 131 090 | 4 158 031 | 1 375 230 | 714 |
| 22. Tupakkateollisuus • Tobaksindustri | 987 059 | 2 007 467 | 848 019 | 1 570 |
| 23. Tekstiiliteollisuus • Textilindustri | 3 445 563 | 7 220 142 | 3 304 938 | 554 |
| 24. Kenkä-, vaatetus- ja ompeluteollisuus • Sko-, konfek- tions- och sömnadsindustri | 6 187 346 | 12 255 373 | 5 734 707 | 482 |
| 25. Puuteollisuus • Träindustri | 577 790 | 1 525 589 | 884 610 | 793 |
| 26. Huonekalu- ja rakennuspuusepänteollisuus • Möbel- och byggnadssnickeriindustri | 361 359 | 834 963 | 458 655 | 548 |
| 27. Paperiteollisuus • Pappersindustri | 1 390 256 | 2 702 750 | 1 223 546 | 722 |
| 28. Graafinen teollisuus • Grafisk industri | 5 653 347 | 28 032 946 | 15 048 605 | 798 |
| 29. Nahka- ja nahkateosteollisuus • Skinn-, läder- och lädervaruindustri | 60 620 | 118 794 | 56 989 | 413 |
| 30. Kumiteollisuus • Gummiindustri | 154 096 | 397 785 | 221 168 | 587 |
| 31. Kemian teollisuus • Kemisk industri | 5 491 988 | 11 494 826 | 4 855 604 | 1 494 |
| 32. Kiviöljy- ja asfaltiteollisuus • Mineralölje- och asfalt- industri | 854 894 | 1 565 115 | 523 977 | 1 147 |
| 33. Savi-, lasi- ja kivenjalostusteollisuus • Ler-, glas- och stenförädlingsindustri | 1 617 388 | 4 904 024 | 2 665 980 | 618 |
| 34. Metallien perusteollisuus • Metallverk | 273 752 | 816 896 | 462 347 | 596 |
| 35. Metallituoteteollisuus • Metallmanufaktur | 3 676 231 | 9 413 404 | 5 255 192 | 698 |
| 36. Koneteollisuus • Maskinindustri | 7 716 009 | 15 925 148 | 7 093 326 | 594 |
| 37. Sähköteknillinen teollisuus • Elektroteknisk industri .. | 14 215 186 | 24 774 626 | 9 443 341 | 643 |
| 38. Kulkuneuvoteollisuus • Transportmedelsindustri | 9 643 632 | 22 080 111 | 11 211 776 | 732 |
| 39. Muu tehdasteollisuus • Annan fabriksindustri | 1 331 104 | 3 126 407 | 1 676 574 | 690 |
| 5. Sähkö-, kaasu-, vesijohto- yms. laitokset • El-, gas- och vattenverk m.m. | 616 530 | 10 888 028 | 7 239 904 | 2 590 |
| 51. Sähkö-, kaasu- ja höyrylaitokset • El-, gas- och ångverk | 616 530 | 9 231 566 | 5 853 161 | 2 263 |
| 52. Vesijohto- ja viemärlaitokset • Vattenverk och renings- stationer | — | 1 656 462 | 1 386 743 | 6 667 |
| Koko teollisuus • Hela industrin | 112 516 132 | 225 154 364 | 90 807 909 | 755 |

B. Jalostusarvo ¹⁾ työtuntia kohden vuosina 1959—61 • Förädlingsvärde ¹⁾ per arbetstimme åren 1959—61

| Teollisuusryhmä • Industrigrupp | Indeksitukuja • Indextal 1954 = 100 | | |
|---|--|------------|------------|
| | 1959 | 1960 | 1961 |
| 20—22. Ravintoaineteollisuus • Livsmedelsindustri | 152 | 147 | 164 |
| 23—24. Kutoma- ja vaatetustavarateollisuus • Textil- och beklädnadsindustri .. | 145 | 150 | 162 |
| 33. Maa- ja kiviteollisuus • Jord- och stenindustri | 141 | 149 | 165 |
| 25—26. Puuteollisuus • Träindustri | 113 | 170 | 202 |
| 29—30. Nahka-, kumi- ja karvateollisuus • Läder-, gummi- och hårindustri | 179 | 169 | 191 |
| 34—38. Malminlouhinta ja metalliteollisuus • Malmbrytning och metallindustri .. | 138 | 149 | 162 |
| 31—32. Kemiallis-teknillinen teollisuus • Kemisk-teknisk industri | 186 | 193 | 227 |
| 27—28. Paperi- ja graafinen teollisuus • Pappers- och grafisk industri | 152 | 163 | 177 |
| 39, 51—52. Muu teollisuus • Annan industri | 177 | 208 | 220 |
| Koko teollisuus • Hela industrin | 149 | 158 | 173 |

¹⁾ Tuotannon bruttoarvosta on vähennetty seuraavat tuotantokustannuserät: raaka-aineet ja puolivalmisteet, pakkaus-, poltto-voitelu- sekä muut edellä mainitsemattomat apuaineet ja lisätarvikkeet, ostettu sähköenergia ja vieraiden suorittamat korjaus-, valmistus-, ku'jetus- yms. palvelukset.

¹⁾ Från produktionsens bruttovärde har följande produktionskostnader avdragits: råvaror och halvfabrikat, emballage, bränsle, smörjmedel och andra ej ovan nämnda hjälpmaterial och tillbehör, inköpt elenergi samt av utomstående utförda reparations-, fabriktions-, transport- o.a.d. tjänster.

C. Käyttövoima vuosina 1910—61 • Drivkraft åren 1910—61

| V u o s i Å r | Primäärimoottoreita • Primärmotorer | | | | | | | | | | Sähkömoottoreita Elektriska motorer | |
|--------------------|-------------------------------------|--------------------------|--|--------------------------|-------------------------|--------------------------|---|--------------------------|--------------------------|---------------|---|--|
| | Vesiturbiineita Vattenturbiner | | Höyrykoneita Ångmaskiner | | | | Öljy- ja kaasumoottoreita Olje- och gasmotorer | | Summa | | | |
| | | | Mäntä- koneita Kolv- maskiner | | Turbiineita Turbiner | | | | | | | |
| | Luku Antal | Teh. hv. Eff. hkr. | Luku Antal | Teh. hv. Eff. hkr. | Luku Antal | Teh. hv. Eff. hkr. | Luku Antal | Teh. hv. Eff. hkr. | Teh. hv. Eff. hkr. | Luku Antal | Teh. hv. Eff. hkr. | |
| 1910 | 2 | 150 | 114 | 6 111 | 11 | 6 950 | 33 | 1 139 | 14 350 | 623 | 6 759 | |
| 1915 | 7 | 470 | 85 | 4 222 | 15 | 11 551 | 23 | 953 | 17 196 | 1 573 | 18 066 | |
| 1920 | 3 | 450 | 59 | 2 846 | 14 | 19 300 | 26 | 2 162 | 24 758 | 2 237 | 13 115 | |
| 1925 | 2 | 150 | 55 | 3 948 | 13 | 32 583 | 9 | 1 185 | 37 866 | 3 531 | 39 888 | |
| 1930 | 2 | 150 | 57 | 3 094 | 6 | 44 665 | 2 | 55 | 47 964 | 5 494 | 30 300 | |
| 1935 | 2 | 150 | 45 | 2 151 | 6 | 47 635 | 1 | 20 | 49 956 | 7 012 | 38 468 | |
| 1940 | 3 | 450 | 23 | 1 181 | 7 | 66 035 | 4 | 68 | 67 734 | 12 110 | 53 014 | |
| 1945 | 3 | 450 | 23 | 1 080 | 9 | 100 135 | 4 | 85 | 101 750 | 19 008 | 70 819 | |
| 1945 ¹⁾ | 3 | 450 | 24 | 1 200 | 9 | 100 135 | 5 | 95 | 101 880 | 22 355 | 84 250 | |
| 1950 | 3 | 449 | 18 | 904 | 10 | 92 512 | 11 | 2 470 | 96 335 | 32 057 | 115 412 | |
| 1958 | 3 | 460 | — | — | 15 | 154 092 | 13 | 2 175 | 156 727 | 46 335 | 187 890 | |
| 1959 | 3 | 556 | — | — | 14 | 122 684 | 5 | 746 | 123 986 | 47 607 | 198 448 | |
| 1960 | 3 | 556 | — | — | 16 | 210 611 | 7 | 824 | 211 991 | 49 023 | 204 115 | |
| 1961 | 1 | 300 | — | — | 24 | 212 873 | 10 | 887 | 214 060 | 52 962 | 233 926 | |

1) Ka. alav. s. 179. • 1) Se noten på s. 179.

157. Osuustoiminnallisten liikkeiden säästökassat vuosina 1935—62
Sparkasserörelsen vid kooperativa företag åren 1935—62

| Vuosi År | Säästöt • Besparingar | | | | + | Hyvitetty korko Gottgjord ränta | Vuoden päättyessä • Vid årets utgång | | | |
|---|------------------------|--------------------|---------------------|---------------------|---|--|--|---|---|--------|
| | Panoit Insättningar | | Otot Uttagningar | | | | Säästökir- jojen luku Antal motböcker | Säästäjien saamiset Insättarnas behållning | Saamisia keskimäärin säästökirjaa kohden Behållning i medeltal per motbok | |
| | Luku Antal | 1 000 vmk • gmk | Luku Antal | 1 000 v m k • g m k | | 1 000 vmk • gmk | | | vmk • gmk | |
| Osuusliike Elanto r.l. • Andelsaffären Elanto m.b.t. | | | | | | | | | | |
| 1935.. | 23 148 | 19 800 | 27 858 | 18 436 | + | 1 364 | 1 866 | 28 662 | 47 701 | 1 664 |
| 1940.. | 11 563 | 17 032 | 18 711 | 22 711 | — | 5 679 | 2 024 | 30 273 | 51 289 | 1 694 |
| 1945.. | 26 308 | 87 030 | 14 501 | 43 827 | + | 43 203 | 3 875 | 34 521 | 137 719 | 3 989 |
| 1950.. | 24 949 | 186 426 | 21 274 | 153 381 | + | 33 045 | 18 293 | 39 839 | 348 983 | 8 760 |
| 1955.. | 44 375 | 588 288 | 37 722 | 479 335 | + | 108 953 | 61 512 | 39 154 | 1 120 195 | 28 610 |
| 1958.. | 42 108 | 703 663 | 46 794 | 622 182 | + | 81 481 | 75 122 | 31 241 | 1 378 548 | 44 126 |
| 1959.. | 46 866 | 799 281 | 51 837 | 731 880 | + | 67 401 | 68 236 | 31 457 | 1 514 185 | 48 135 |
| 1960.. | 49 307 | 804 235 | 54 473 | 750 088 | + | 54 147 | 70 664 | 31 817 | 1 638 996 | 51 513 |
| 1961.. | 54 377 | 828 415 | 53 608 | 758 943 | + | 69 472 | 76 140 | 31 712 | 1 784 608 | 56 275 |
| 1962.. | 53 753 | 872 443 | 54 170 | 886 073 | — | 13 630 | 80 659 | 31 446 | 1 851 637 | 58 883 |
| Helsingin Osuuskassa | | | | | | | | | | |
| 1935.. | 863 | 1 421 | 1 164 | 1 240 | + | 181 | 137 | 461 | 3 266 | 7 085 |
| 1940.. | 595 | 1 280 | 873 | 1 834 | — | 554 | 207 | 652 | 4 929 | 7 560 |
| 1945.. | 1 264 | 5 413 | 793 | 4 258 | + | 1 155 | 297 | 799 | 8 244 | 10 318 |
| 1950.. | 1 166 | 10 803 | 834 | 7 951 | + | 2 852 | 1 141 | 1 579 | 21 569 | 13 660 |
| 1955.. | 2 401 | 34 652 | 1 219 | 28 762 | + | 5 890 | 3 930 | 1 515 | 64 981 | 42 892 |
| 1958.. | 2 420 | 33 524 | 1 441 | 35 525 | — | 2 001 | 3 622 | 1 799 | 70 512 | 39 195 |
| 1959.. | 2 705 | 84 787 | 1 552 | 72 647 | + | 12 140 | 4 233 | 1 854 | 86 885 | 46 864 |
| 1960.. | 2 424 | 32 203 | 1 425 | 33 757 | — | 1 554 | 3 697 | 1 893 | 89 028 | 47 030 |
| 1961.. | 2 629 | 42 729 | 1 317 | 38 249 | + | 4 480 | 3 884 | 1 995 | 97 392 | 48 818 |
| 1962.. | 3 121 | 49 698 | 1 679 | 45 248 | + | 4 450 | 4 229 | 2 363 | 106 071 | 44 888 |

158. Kuluttajien osuustoiminnalliset liikkeet vuosina 1950—62
De kooperativa konsumentföretagen åren 1950—62

| Vuosi År | Jäseniä Medlemmar | Myyvälöitä Butiker | Kahviloita ja ravintoloita Kaféer och restauranger | Henkilökunta Personal | | | Myynti Försäljning | | | Kulut Omkostnader | | Varat Tillgångar | | Velat (vieraat pääomat) Skulder (främmande kapital) | | Osuus pääoma Insatskapital | Omat rahastot Egna fonder | Väljämä tulostaseen mukaan Nettoöverskott enligt resultat- balans | Palaus ostajille Återbäring åt köpare |
|---|----------------------|-----------------------|---|--------------------------|---------------|-----|-------------------------|---------------|-----------|-------------------------|---------------|---------------------|-------------------------|--|---|-------------------------------|------------------------------|---|--|
| | | | | Kaikkiaan Samtliga | Siitä • Därav | | Kaikkiaan Totalsumma | Siitä • Därav | | Kaikkiaan Totalsumma | Siitä • Därav | | Kaikkiaan Totalsumma | Siitä kiinteistö- ja irtaimisto Därav fastigheter och inventarier | Omille jäsenille 1) Till egna medlemmar 1) | | | | |
| 1 0 0 0 v m k • g m k | | | | | | | | | | | | | | | | | | | |
| <i>Osuusliike Elanto • Andelsaffären Elanto</i> | | | | | | | | | | | | | | | | | | | |
| 1950 | 92 432 | 443 | 22 | 4 364 | 2 845 | 464 | 7 629 062 | 7 037 135 | 312 284 | 1 709 245 | 922 580 | 1 461 272 | 662 967 | 388 605 | 768 628 | 24 314 | 194 894 | 84 689 | 53 623 |
| 1955 | 104 918 | 502 | 23 | 5 268 | 3 769 | 480 | 12 516 272 | 11 497 471 | 535 140 | 3 444 716 | 1 828 207 | 3 879 087 | 2 108 519 | 1 211 977 | 1 810 839 | 155 415 | 425 973 | 274 477 | 185 705 |
| 1959 | 104 054 | 576 | 24 | 5 656 | 4 216 | 402 | 18 008 963 | 16 782 507 | 565 526 | 5 095 081 | 2 547 036 | 6 237 072 | 3 224 650 | 1 784 644 | 2 861 599 | 276 097 | 874 993 | 439 226 | 289 485 |
| 1960 | 107 405 | 580 | 23 | 5 770 | 4 298 | 390 | 19 563 690 | 18 457 071 | 585 384 | 5 684 046 | 2 777 705 | 7 573 043 | 3 851 982 | 1 987 433 | 3 811 748 | 289 425 | 1 007 938 | 475 793 | 313 425 |
| 1961 | 110 604 | 587 | 23 | 5 910 | 4 410 | 365 | 20 811 189 | 19 650 282 | 573 700 | 6 051 891 | 2 973 813 | 8 648 023 | 4 522 667 | 2 225 935 | 4 460 771 | 302 895 | 1 153 373 | 564 603 | 333 590 |
| 1962 | 113 981 | 588 | 27 | 6 059 | 4 491 | 393 | 22 672 505 | 21 414 484 | 654 884 | 6 947 324 | 3 082 297 | 9 370 362 | 4 588 309 | 2 387 825 | 4 811 529 | 314 386 | 1 305 035 | 551 087 | 364 499 |
| <i>Helsingin osuiskauppa</i> | | | | | | | | | | | | | | | | | | | |
| 1950 | 22 318 | 103 | 12 | 1 154 | 474 | 529 | 1 580 326 | 1 189 939 | 389 499 | 366 160 | 174 487 | 475 777 | 218 985 | 22 167 | 420 504 | 2 830 | 19 916 | 10 198 | 6 000 |
| 1955 | 25 415 | 169 | 13 | 1 428 | 620 | 519 | 2 942 080 | 2 090 830 | 784 515 | 744 089 | 356 884 | 819 305 | 412 595 | 64 981 | 679 192 | 3 903 | 35 086 | 35 965 | 24 000 |
| 1959 | 29 273 | 224 | 18 | 1 702 | 900 | 542 | 4 704 275 | 3 737 346 | 870 809 | 1 171 346 | 563 791 | 1 320 412 | 632 734 | 86 886 | 1 071 109 | 17 428 | 79 800 | 64 965 | 47 000 |
| 1960 | 29 207 | 263 | 21 | 1 867 | 1 001 | 585 | 5 187 571 | 4 133 211 | 945 037 | 1 307 841 | 639 862 | 1 615 553 | 767 998 | 89 028 | 1 330 388 | 19 466 | 96 400 | 79 829 | 58 000 |
| 1961 | 31 664 | 288 | 27 | 1 960 | 1 040 | 612 | 5 770 875 | 4 575 096 | 1 075 619 | 1 551 080 | 760 089 | 1 917 009 | 862 561 | 97 392 | 1 598 216 | 21 846 | 116 800 | 82 073 | 60 000 |
| 1962 | 33 555 | 288 | 29 | 2 082 | 1 156 | 622 | 6 170 520 | 4 888 544 | 1 163 967 | 1 789 446 | 838 346 | 2 115 801 | 860 863 | 106 072 | 1 798 762 | 24 058 | 137 766 | 48 710 | 34 500 |
| <i>Andelslaget Varuboden</i> | | | | | | | | | | | | | | | | | | | |
| 1950 | 6 697 | 46 | — | 222 | 222 | — | 732 026 | 732 026 | — | 100 271 | 44 320 | 139 561 | 67 166 | 45 | 110 151 | 908 | 16 582 | 11 331 | — |
| 1955 | 5 123 | 60 | — | 294 | 294 | — | 1 172 041 | 1 172 041 | — | 200 841 | 91 948 | 321 051 | 139 461 | — | 282 116 | 1 717 | 34 601 | 2 332 | — |
| 1959 | 5 205 | 64 | — | 367 | 367 | — | 1 745 525 | 1 745 525 | — | 322 681 | 150 855 | 421 350 | 190 080 | — | 357 483 | 3 669 | 44 986 | 15 002 | 10 469 |
| 1960 | 5 276 | 66 | — | 392 | 392 | — | 1 903 782 | 1 903 782 | — | 377 270 | 171 830 | 479 904 | 172 977 | — | 413 876 | 4 389 | 48 509 | 12 936 | 10 081 |
| 1961 | 5 246 | 67 | — | 380 | 380 | — | 1 982 156 | 1 982 156 | — | 380 297 | 184 765 | 468 572 | 171 493 | — | 409 609 | 5 114 | 50 726 | 13 768 | 10 842 |
| 1962 | 5 499 | 65 | — | 382 | 382 | — | 2 066 217 | 2 066 217 | — | 392 678 | 194 888 | 473 226 | 161 535 | — | 399 420 | 5 760 | 53 036 | 14 897 | 11 846 |

1) Säätökassan tallettajat ml.

2) Inkl. deponenter i sparkassan.

159. Panttilainausliike vuosina 1920—62 • Panttlänerörelsen åren 1920—62

A. Lainaustiike vuosina 1920—62 • Länerörelsen åren 1920—62

| Vuosi År | Vuoden kuluessa annettuja lainoja Under året utgivna lån | | | | Annetut lainamäärät, 1 000 vmk Utgivna lånebelopp, 1 000 gmk | | | Maksettuja ja poistettuja lainoja Inlösta och av- skrivna lån | | Lainauksella vuoden päätyessä Lånebestånd vid årets slut | | Annettu lainamäärä keskimäärin panttia kohtain Utgivet lånebel. i medeltal per pantt vmk • gmk |
|-------------|--|--|---------------------|---------------------|---|--|---------------------|--|--------------------|---|--------------------|---|
| | Kaikki lainat Samtliga lån | Siitä panttina oli Därav mot pant av | | | Kaikkiaan Totalsumma | Siitä panttina oli Därav mot pant av | | Pantteja Panter | 1 000 vmk • gmk | Pantteja Panter | 1 000 vmk • gmk | |
| | | jaloja metalleja ja valmisteita niistä ädia metaller och tillverkningar därav | vaatteita kläder | vaatteita kläder | | jaloja metalleja ja valmisteita niistä ädia metaller och tillverkningar därav | vaatteita kläder | | | | | |
| 1920 | 307 836 | 97 325 | 163 074 | 27 052 | 8 885 | 9 358 | 299 590 | 25 196 | 61 677 | 6 309 | 88 | |
| 1925 | 425 344 | 172 090 | 198 597 | 50 521 | 22 956 | 14 062 | 417 784 | 48 927 | 105 512 | 14 096 | 119 | |
| 1930 | 513 144 | 253 213 | 204 952 | 76 547 | 36 108 | 16 981 | 508 589 | 76 560 | 142 296 | 23 376 | 149 | |
| 1935 | 712 762 | 327 799 | 267 750 | 108 187 | 53 191 | 18 064 | 708 091 | 106 309 | 207 791 | 34 162 | 152 | |
| 1940 | 451 645 | 224 326 | 134 221 | 97 991 | 51 450 | 13 334 | 457 168 | 97 969 | 141 842 | 32 500 | 217 | |
| 1945 | 358 491 | 184 503 | 141 599 | 250 537 | 136 267 | 85 390 | 361 997 | 235 456 | 74 792 | 60 505 | 699 | |
| 1950 | 379 342 | 222 408 | 125 608 | 500 010 | 298 738 | 119 904 | 390 499 | 479 848 | 88 366 | 131 294 | 1 318 | |
| 1953 | 420 781 | 255 570 | 126 463 | 576 192 | 331 765 | 128 133 | 421 335 | 576 437 | 91 758 | 147 949 | 1 369 | |
| 1954 | 413 178 | 251 699 | 119 174 | 632 994 | 352 521 | 140 037 | 416 004 | 625 320 | 88 932 | 155 623 | 1 532 | |
| 1955 | 390 145 | 239 264 | 108 357 | 664 800 | 359 291 | 138 204 | 394 731 | 653 350 | 84 346 | 167 073 | 1 704 | |
| 1956 | 369 602 | 235 530 | 91 452 | 668 489 | 365 824 | 120 091 | 375 157 | 669 629 | 78 791 | 165 933 | 1 809 | |
| 1957 | 400 322 | 260 425 | 96 243 | 664 745 | 380 770 | 121 769 | 387 539 | 660 723 | 91 574 | 169 955 | 1 661 | |
| 1958 | 418 860 | 279 643 | 91 868 | 739 953 | 426 491 | 120 178 | 415 196 | 725 121 | 95 238 | 184 787 | 1 767 | |
| 1959 | 417 244 | 280 245 | 88 500 | 850 093 | 472 827 | 130 701 | 417 565 | 815 105 | 94 917 | 219 775 | 2 037 | |
| 1960 | 395 414 | 271 156 | 76 377 | 906 609 | 495 706 | 111 069 | 401 344 | 888 303 | 88 987 | 238 081 | 2 293 | |
| 1961 | 358 503 | 245 768 | 64 930 | 939 786 | 478 316 | 103 851 | 370 356 | 932 452 | 77 134 | 245 415 | 2 621 | |
| 1962 | 337 312 | 236 950 | 52 941 | 976 718 | 490 492 | 94 570 | 341 299 | 967 056 | 73 147 | 255 077 | 2 896 | |

B. Annetut lainat suuruuden mukaan vuosina 1958—62
Utgivna lån, grupperade efter storlek, åren 1958—62

| Vuosi ja laitos År och anstalt | Lainoja, joiden suuruus oli • Antal lån, vilkas storlek var | | | | | Kaikki lainat Samtliga lån |
|--|---|----------------|-----------------|------------------|-----------------|-------------------------------------|
| | —500 | 501— 1 000 | 1 001— 5 000 | 5 001— 10 000 | 10 001— | |
| v m k • g m k | | | | | | |
| 1962 | | | | | | |
| <i>Helsingin panttiosakeyhtiö</i> <i>Helsingfors pantaktiebolag</i> | | | | | | |
| Pääkonttori Huvudkontoret | 1 554 | 7 379 | 20 773 | 2 648 | 3 124 | 35 478 |
| A-konttori A-kontoret | 3 731 | 24 583 | 28 855 | 1 650 | 1 264 | 60 083 |
| B-konttori B-kontoret | 4 072 | 26 903 | 49 841 | 1 572 | 1 047 | 83 435 |
| C-konttori C-kontoret | 1 584 | 12 024 | 24 864 | 4 472 | 2 179 | 45 123 |
| Summa | 10 941 | 70 889 | 124 333 | 10 342 | 1) 7 614 | 224 119 |
| <i>Osakeyhtiö Helsingin panttilainakonttori</i> | | | | | | |
| Pääkonttori Huvudkontoret | 3 793 | 17 628 | 44 173 | 3 778 | 3 357 | 72 729 |
| Haarakonttori Filialen | 3 296 | 13 088 | 21 086 | 1 451 | 1 543 | 40 464 |
| Summa | 7 089 | 30 716 | 65 259 | 5 229 | 4 900 | 113 193 |
| Kaikkiaan • Totalsumma | 18 030 | 101 605 | 189 592 | 15 571 | 12 514 | 337 312 |
| 1961 | 22 945 | 117 325 | 195 878 | 11 558 | 10 797 | 358 503 |
| 1960 | 29 378 | 139 059 | 207 684 | 10 847 | 8 446 | 395 414 |
| 1959 | 33 089 | 145 869 | 221 986 | 9 694 | 6 606 | 417 244 |
| 1958 | 35 859 | 159 571 | 212 180 | 7 162 | 4 088 | 418 860 |

1) Tästä 4 016 lainaa, joiden suuruus oli yli 20 000 vmk. • 1) Härav 4 016 lån, vilkas storlek var över 20 000 gmk.

160. Säästöpankit vuosina 1953—62 • Sparbankerna åren 1953—62

A. Ottolainaus • Inlåning

| Vuosi ja pankki År och bank | Säästöt • Besparingar | | | | | Tilit • Räkningar | | | |
|--|-----------------------|---------------------|----------|-------------------------------------|----------------------------------|-----------------------------|------------------------|--|----------------|
| | Pano Insättningar | Otot Uttagningar | + | Lisätyt korot Tillagda räntor | Vuoden lopussa Vid årets slut | Vuoden aikana Under året | | Vuoden lopussa Vid årets slut | |
| | | | | | | Avatut Öppnade | Lopetetut Avslutade | | |
| 1 000 vmk • gmk | | | | | | | | | |
| 1 9 6 2 | | | | | | | | | |
| <i>Säästö- ja karttuvat tilit • Spar- och kapitalräkning</i> | | | | | | | | | |
| Helsingin Säästöpankki • Helsingfors Sparbank | 8 074 627 | 7 801 967 | + | 272 660 | 334 585 | 8 464 149 | 8 027 | 7 426 | 87 881 |
| Suomalainen Säästöpankki | 8 557 121 | 8 142 766 | + | 414 355 | 285 362 | 7 401 745 | 10 920 | 8 074 | 82 757 |
| Työväen Säästöpankki • Arbetarsparbanken | 9 256 358 | 8 455 619 | + | 800 739 | 428 146 | 11 518 898 | 22 696 | 13 256 | 123 390 |
| Säästöpankki Torkkeli • Sparbanken Torkel | 635 090 | 607 161 | + | 27 929 | 22 640 | 729 207 | 683 | 347 | 3 919 |
| <i>Summa</i> | <i>26 523 196</i> | <i>25 007 513</i> | <i>+</i> | <i>1 515 683</i> | <i>1 070 733</i> | <i>28 113 999</i> | <i>42 326</i> | <i>29 103</i> | <i>297 947</i> |
| 1961 | 22 624 960 | 20 462 341 | + | 2 162 619 | 963 793 | 25 527 583 | 30 961 | 18 316 | 284 724 |
| 1960 | 19 575 580 | 17 553 148 | + | 2 022 432 | 836 968 | 22 401 171 | 36 440 | 30 869 | 272 079 |
| 1959 | 17 377 159 | 15 212 815 | + | 2 164 344 | 694 076 | 19 541 771 | 37 180 | 24 967 | 266 508 |
| 1958 | 13 533 405 | 12 073 955 | + | 1 459 450 | 653 610 | 16 683 351 | 25 435 | 22 256 | 254 295 |
| 1957 | 12 482 731 | 12 908 032 | — | 425 301 | 694 836 | 14 570 291 | 28 729 | 22 437 | 251 116 |
| 1956 ¹⁾ | 9 625 465 | 10 370 573 | — | 745 108 | 784 554 | 14 300 756 | 19 546 | 13 056 | 244 824 |
| 1955 | 9 147 150 | 7 303 661 | + | 1 843 489 | 747 621 | 14 174 927 | 23 020 | 16 349 | 236 025 |
| 1954 | 7 027 066 | 5 508 363 | + | 1 518 703 | 584 250 | 11 583 817 | 17 149 | 11 914 | 229 354 |
| 1953 | 5 701 622 | 4 519 108 | + | 1 182 514 | 480 879 | 9 480 864 | 18 047 | 19 064 | 224 119 |
| 1 9 6 2 | | | | | | | | | |
| <i>Luotonon shekkitili • Checkräkning utan kredit</i> | | | | | | | | | |
| Helsingin Säästöpankki • Helsingfors Sparbank | 4 931 300 | 4 922 752 | + | 8 548 | 1 254 | 215 917 | 161 | 83 | 834 |
| Suomalainen Säästöpankki | 3 926 404 | 3 915 097 | + | 11 307 | 996 | 181 056 | 68 | 58 | 632 |
| Työväen Säästöpankki • Arbetarsparbanken | 5 075 000 | 4 781 549 | + | 293 451 | 962 | 501 503 | 52 | 27 | 379 |
| Säästöpankki Torkkeli • Sparbanken Torkel | 564 156 | 539 681 | + | 24 475 | 162 | 69 152 | 14 | 8 | 91 |
| <i>Summa</i> | <i>14 496 860</i> | <i>14 159 079</i> | <i>+</i> | <i>337 781</i> | <i>3 374</i> | <i>967 628</i> | <i>295</i> | <i>176</i> | <i>1 936</i> |
| 1961 | 12 119 066 | 12 182 910 | — | 63 844 | 2 998 | 626 473 | 290 | 178 | 1 817 |
| 1960 | 11 068 693 | 11 144 052 | — | 75 359 | 2 961 | 687 319 | 298 | 171 | 1 705 |
| 1959 | 9 817 680 | 9 605 984 | + | 211 696 | 2 690 | 759 717 | 302 | 687 | 1 578 |
| 1958 | 7 828 206 | 7 650 447 | + | 177 759 | 4 856 | 545 331 | 239 | 184 | 1 963 |
| 1957 | 7 434 158 | 7 514 701 | — | 80 543 | 3 802 | 362 716 | 242 | 165 | 1 908 |
| 1956 ²⁾ | 6 033 617 | 5 897 592 | + | 136 025 | 5 270 | 439 457 | 297 | 223 | 1 831 |
| 1955 | 5 386 446 | 5 385 808 | + | 638 | 5 023 | 290 284 | 377 | 452 | 1 719 |
| 1954 | 3 829 061 | 3 796 601 | + | 32 460 | 4 859 | 284 623 | 245 | 205 | 1 794 |
| 1953 | 3 481 111 | 3 516 259 | — | 35 148 | 4 212 | 247 304 | 231 | 310 | 1 754 |

¹⁾ Kyrkslätt Sparbankin liittäminen 1. 7. 1956 Helsingin säästöpankkiin lisäsi säästäjien saamia 1. 1. 1956 86 383 000 vmk:lla ja tilejä 2 309:llä. ²⁾ Samoin säästäjien saamia 7 878 000 vmk:lla ja tilejä 38:llä.

¹⁾ Genom Kyrkslätt Sparbanks anslutning 1. 7. 1956 till Helsingfors Sparbank ökades insättarnas behållning 1. 1. 1956 med 86 383 000 gmk och räkningar med 2 309. ²⁾ D:o insättarnas behållning med 7 878 000 gmk och räkningar med 38.

B. Pitkäaikaiset ja määräaikaislainat • Långfristiga och korttidslån

| Vuosi ja pankki År och bank | Annetut lainat Utgivna lån | | Maksetut lainat ¹⁾ Återbetalade lån ¹⁾ | | Lainat vuoden lopussa Utestående lån vid årets slut | | Siitä • Därav | | | | | | |
|---|-------------------------------|--------------------|---|--------------------|--|--------------------|--|-------------|-----------------------------------|------------|--|-------------|--|
| | Luku Antal | 1 000 vmk • gmk | Luku Antal | 1 000 vmk • gmk | Luku Antal | 1 000 vmk • gmk | Kiinnitystä vastaan Mot inteckning | | Takausta vastaan Mot borgen | | Käteispanttia vastaan Mot handfången pant | | |
| | | | | | | | 1 000 vmk • gmk | % | 1 000 vmk • gmk | % | 1 000 vmk • gmk | % | |
| 1 9 6 2 | | | | | | | | | | | | | |
| Helsingin Säästöpankki • Helsingfors Sparbank . . . | 1 558 | 1 244 273 | 1 551 | 987 858 | 6 973 | 6 562 883 | 4 409 507 | 67.2 | 681 910 | 10.4 | 1 471 466 | 22.4 | |
| Suomalainen Säästöpankki | 1 646 | 1 426 535 | 1 347 | 864 667 | 4 789 | 5 933 567 | 4 446 793 | 75.0 | 73 576 | 1.2 | 1 413 198 | 23.8 | |
| Työväen Säästöpankki • Arbetarsparbanken | 5 172 | 2 658 943 | 4 297 | 1 418 999 | 6 573 | 9 215 335 | 6 856 062 | 74.4 | 1 175 560 | 12.8 | 1 183 713 | 12.8 | |
| Säästöpankki Torkkeli • Sparbanken Torkel | 128 | 218 752 | 96 | 142 818 | 429 | 704 719 | 437 357 | 62.0 | 42 723 | 6.1 | 224 639 | 31.9 | |
| <i>Summa</i> | <i>8504</i> | <i>5 548 503</i> | <i>7 291</i> | <i>3 414 342</i> | <i>18 764</i> | <i>22 416 504</i> | <i>16 149 719</i> | <i>72.0</i> | <i>1 973 769</i> | <i>8.8</i> | <i>4 293 016</i> | <i>19.2</i> | |
| 1961 | 7 834 | 5 312 006 | 6 363 | 2 831 238 | 17 551 | 20 282 343 | 14 865 365 | 73.8 | 1 975 847 | 9.7 | 3 441 131 | 17.0 | |
| 1960 | 7 533 | 4 750 278 | 5 816 | 2 745 920 | 16 080 | 17 801 575 | 13 666 325 | 76.8 | 1 440 221 | 8.1 | 2 695 029 | 15.1 | |
| 1959 | 6 419 | 4 195 480 | 4 804 | 2 048 628 | 14 363 | 15 797 217 | 12 639 650 | 80.0 | 1 052 647 | 6.7 | 2 104 920 | 13.3 | |
| 1958 | 4 895 | 2 786 578 | 3 362 | 1 643 281 | 12 748 | 13 650 365 | 11 416 811 | 83.6 | 668 505 | 4.9 | 1 565 049 | 11.5 | |

¹⁾ Myös lyhennetty määrä ja luottotappiot.
²⁾ Inkl. amorterade belopp och kreditförluster.

C. Nettovoitto, luotot ja rahastot vuoden päättyessä • Nettovinst, lån och fonder vid utgången av året

| Vuosi År | Helsingin Säästöpankki Helsingfors Sparbank | | | Suomalainen Säästöpankki | | | Työväen Säästöpankki Arbetarsparbanken | | | Säästöpankki Torkkeli Sparbanken Torkel | | | | | | |
|----------------|--|-------------------------------------|---|--------------------------|-------------------------------------|---|---|-------------------------------------|---|--|-------------------------------------|---|--------|-------|---------|------|
| | Rahastot Fonder | Puhdas voitto Netto- vinst | Luotot ¹⁾ Lån ¹⁾ | Rahastot Fonder | Puhdas voitto Netto- vinst | Luotot ¹⁾ Lån ¹⁾ | Rahastot Fonder | Puhdas voitto Netto- vinst | Luotot ¹⁾ Lån ¹⁾ | Rahastot Fonder | Puhdas voitto Netto- vinst | Luotot ¹⁾ Lån ¹⁾ | | | | |
| | 1 000 vmk • gmk | | % ²⁾ | 1 000 vmk • gmk | | % ²⁾ | 1 000 vmk • gmk | | % ²⁾ | 1 000 vmk • gmk | | % ²⁾ | | | | |
| 1958 | 276 559 | 30 182 | 1 047 602 | 18.9 | 220 000 | 23 500 | 719 002 | 16.0 | 373 105 | 80 035 | 139 819 | 2.2 | 47 962 | 6 719 | 170 254 | 24.1 |
| 1959 | 304 741 | 40 723 | 1 368 907 | 21.1 | 243 000 | 28 000 | 923 332 | 17.0 | 444 121 | 118 549 | 304 534 | 3.9 | 54 951 | 5 306 | 157 918 | 24.1 |
| 1960 | 342 864 | 40 541 | 1 657 315 | 22.8 | 270 000 | 26 500 | 1 038 293 | 17.1 | 705 464 | 54 122 | 663 351 | 7.3 | 60 057 | 4 151 | 185 726 | 27.4 |
| 1961 | 380 805 | 52 114 | 1 905 587 | 23.6 | 295 000 | 15 500 | 1 308 388 | 19.0 | 753 586 | 68 493 | 1 432 227 | 13.6 | 65 008 | 2 890 | 211 643 | 29.3 |
| 1962 | 429 519 | 29 861 | 2 068 225 | 23.8 | 310 000 | 27 500 | 1 476 876 | 19.5 | 817 334 | 80 723 | 2 101 694 | 17.5 | 67 698 | 1 514 | 306 857 | 38.4 |

¹⁾ Käteispanntia, takausta ja vekseliä vastaan myönnettyt luotot lukuun ottamatta Spl:n 37:ssä mainittuja (täysin turvaava käteispanntti). ²⁾ Säästöpankijoiden saamisista. ³⁾ Tarkistetut tiedot.
¹⁾ Mot handfången pant, borgen och växel beviljade lån exkl. i Sbl 37 § nämnda (fullt betryggande handfången pant). ²⁾ Av insättarnas tillgodohavanden. ³⁾ Rättade uppgifter.

161. Osuuskassat vuosina 1958—62 • Andelskassorna åren 1958—62

A. Varsinaiset talletukset • Egentliga depositioner

| Vuosi ja osuuskassa År och andelskassa | Pänot Insättningar | Otot Uttagningar | + — | Lisätyt korot Tillagda räntor | Säästöt vuoden lopussa Besparingar vid årets slut | Tilit • Räkningar | | |
|---|-----------------------|---------------------|------------------|--|---|-------------------------------|----------------------------------|--|
| | | | | | | Vuoden kuluessa Under året | | Vuoden lopussa Vid årets slut |
| 1 000 vmk • gmk | | | | | | Avatut Öppnade | Lope- tetut Av- slutade | |
| 1962 | | | | | | | | |
| Ammattienharjoittajain Osuuskassa .. | 867 151 | 809 918 | + 57 233 | 20 209 | 541 661 | 1 019 | 348 | 2 906 |
| Suur-Helsingin Osuuskassa • Andels- kassa för Stor-Helsingfors | 3 647 613 | 3 441 830 | + 205 783 | 71 575 | 1 874 341 | 5 117 | 2 156 | 18 109 |
| <i>Summa</i> | <i>4 514 764</i> | <i>4 251 748</i> | <i>+ 263 016</i> | <i>91 784</i> | <i>2 416 002</i> | <i>6 136</i> | <i>2 504</i> | <i>21 015</i> |
| 1961 | 4 115 123 | 3 841 969 | + 273 154 | 77 399 | 2 061 202 | 4 976 | 2 688 | 17 383 |
| 1960 | 4 983 600 | 4 724 797 | + 258 803 | 66 608 | 1 710 649 | 4 233 | 1 276 | 15 095 |
| 1959 | 2 505 624 | 2 251 415 | + 254 209 | 53 686 | 1 385 238 | 4 131 | 2 167 | 12 138 |
| 1958 | 1 665 718 | 1 495 026 | + 170 692 | 42 858 | 1 077 343 | 2 786 | 1 527 | 10 174 |

B. Luototon ja luotollinen shekkitili • Checkräkning utan och med kredit

| Vuosi ja osuuskassa År och andelskassa | Pänot Insättningar | Otot Uttagningar | Korot Räntor | | Vuoden lopussa Vid årets slut | | Tilit Räkningar | | |
|---|-----------------------|---------------------|----------------------------|------------------------------|-----------------------------------|------------------|--------------------|----------------------------------|------------------------------------|
| | | | Hyvi- tetyt Tillgodo | Veloi- tetut Till last | Saamiset Tillgodo- havanden | Velat Skulder | Avatut Öppnade | Vuoden lopussa Vid årets slut | Luotot- tomat Utän kredit |
| 1 000 vmk • gmk | | | | | | | | | |
| 1962 | | | | | | | | | |
| Ammattienharjoittajain Osuuskassa .. | 1 357 517 | 1 355 172 | 378 | 887 | 41 357 | 13 728 | 47 | 209 | 42 |
| Suur-Helsingin Osuuskassa • Andels- kassa för Stor-Helsingfors | 5 469 879 | 5 540 336 | 412 | 4 989 | 138 979 | 68 193 | 134 | 409 | 63 |
| <i>Summa</i> | <i>6 827 396</i> | <i>6 895 508</i> | <i>790</i> | <i>5 876</i> | <i>180 336</i> | <i>81 921</i> | <i>181</i> | <i>618</i> | <i>105</i> |
| 1961 | 6 305 353 | 6 175 313 | 648 | 6 937 | 226 110 | 54 497 | 141 | 525 | 94 |
| 1960 | 5 924 892 | 5 926 395 | 490 | 8 553 | 99 788 | 51 926 | 116 | 450 | 84 |
| 1959 | 4 502 669 | 4 550 551 | 474 | 4 625 | 108 092 | 50 664 | 79 | 394 | 76 |
| 1958 | 3 901 986 | 3 895 845 | 1 008 | 2 915 | 137 621 | 28 160 | 111 | 366 | 72 |

C. Antolainaus • Utlåning

| Vuosi ja osuuskassa År och andelskassa | Annetut lainat Utgivna lån | | Maksetut lainat Betalda lån | | Lainat vuoden lopussa Lån vid årets slut | | Siitä • Därav | | |
|---|-------------------------------|--------------------|--------------------------------|--------------------|--|--------------------|--|--------------------------------------|--|
| | Luku Antal | 1 000 vmk • gmk | Luku Antal | 1 000 vmk • gmk | Luku Antal | 1 000 vmk • gmk | Kiinni- tystä vastaan Mot in- teckning | Takausta vastaan Mot borgen | Muuta vakuutta vastaan Mot annan säkerhet |
| % | | | | | | | | | |
| 1962 | | | | | | | | | |
| Ammattienharjoittajain Osuuskassa .. | 2 402 | 1 339 814 | 2 112 | 1 279 295 | 1 319 | 946 475 | 19.6 | 12.9 | 67.5 |
| Suur-Helsingin Osuuskassa • Andels- kassa för Stor-Helsingfors | 3 523 | 2 533 172 | 3 349 | 2 420 165 | 2 859 | 2 047 581 | 52.4 | 7.3 | 40.3 |
| <i>Summa</i> | <i>5 925</i> | <i>3 872 986</i> | <i>5 461</i> | <i>3 699 460</i> | <i>4 178</i> | <i>2 994 056</i> | <i>42.0</i> | <i>9.1</i> | <i>48.9</i> |
| 1961 | 4 228 | 3 456 481 | 3 452 | 2 356 471 | 3 714 | 2 820 530 | 42.4 | 7.7 | 49.9 |
| 1960 | 3 066 | 1 250 783 | 2 542 | 905 278 | 2 938 | 1 720 520 | 47.8 | 9.7 | 42.5 |
| 1959 | 2 568 | 955 697 | 2 030 | 726 285 | 2 414 | 1 375 015 | 49.6 | 9.4 | 41.0 |
| 1958 | 2 104 | 1 039 118 | 2 000 | 888 163 | 1 876 | 1 145 603 | 51.6 | 10.2 | 38.2 |

162. Postisäästöpankki vuosina 1956—62
Postsparbanken åren 1956—62

| Vuosi År | Panoja Insättningar | | Ottoja Uttagningar | |
|-------------|------------------------|-----------------|-----------------------|-----------------|
| | Luku Antal | 1 000 vmk • gmk | Luku Antal | 1 000 vmk • gmk |
| 1956 | 305 043 | 4 704 487 | 452 490 | 5 486 017 |
| 1957 | 297 422 | 5 590 712 | 499 947 | 6 947 245 |
| 1958 | 293 105 | 5 096 278 | 496 591 | 5 687 995 |
| 1959 | 299 450 | 5 477 703 | 536 461 | 6 434 273 |
| 1960 | 303 415 | 5 673 315 | 569 212 | 7 330 123 |
| 1961 | 325 561 | 6 274 624 | 615 961 | 8 230 921 |
| 1962 | 451 731 | 9 131 638 | 646 662 | 9 647 362 |

Muist. Kassaliike säästötileillä Postisäästöpankin toimipaikoissa Helsingissä.

Anm. Kassarörelse på sparkonton vid Postsparbankens anstalter i Helsingfors.

163. Protestoidut vekselit vuosina 1916—62
Protesterade växlar åren 1916—62

| Kuukausi Månad | Arvo, vmk • Värde, gmk | | | | | | | | | Summa | | Vuosi År | Luku Antal | Arvo Värde 1 000 vmk • gmk |
|-------------------|------------------------|------------------|-------------------|-------------------|--------------------|---------------------|---------------------|----------|---------------|----------------------------------|----------|-------------|---------------|----------------------------------|
| | —5 000 | 5 001— 10 000 | 10 001— 20 000 | 20 001— 50 000 | 50 001— 100 000 | 100 001— 200 000 | 200 001— 300 000 | 300 001— | Luku Antal | Arvo Värde 1 000 vmk • gmk | | | | |
| 1962 | | | | | | | | | | | | 1916—20 | 2 037 | 56 743 |
| I | 12 | 21 | 44 | 62 | 45 | 32 | 9 | 20 | 245 | 25 690 | 1921—25 | 7 348 | 69 142 | |
| II | 10 | 26 | 44 | 55 | 39 | 27 | 13 | 20 | 234 | 32 609 | 1926—30 | 15 496 | 113 898 | |
| III | 9 | 35 | 58 | 69 | 30 | 29 | 20 | 42 | 292 | 46 290 | 1931—35 | 13 607 | 110 534 | |
| IV | 12 | 28 | 34 | 64 | 30 | 25 | 11 | 25 | 229 | 33 206 | 1936—40 | 5 708 | 38 639 | |
| V | 15 | 29 | 48 | 72 | 43 | 26 | 10 | 17 | 260 | 30 038 | 1941—45 | 867 | 9 169 | |
| VI | 28 | 44 | 57 | 65 | 44 | 22 | 11 | 14 | 285 | 19 867 | 1946—50 | 3 792 | 273 363 | |
| VII | 17 | 31 | 55 | 66 | 33 | 25 | 6 | 17 | 250 | 27 767 | 1951—55 | 5 767 | 669 062 | |
| VIII | 16 | 29 | 56 | 75 | 26 | 20 | 5 | 8 | 235 | 15 377 | 1956—60 | 10 764 | 1 213 055 | |
| IX | 10 | 31 | 44 | 55 | 37 | 21 | 6 | 17 | 221 | 21 839 | 1958.... | 2 229 | 244 351 | |
| X | 8 | 35 | 59 | 96 | 44 | 32 | 6 | 12 | 292 | 23 986 | 1959.... | 2 252 | 214 495 | |
| XI | 9 | 27 | 64 | 79 | 45 | 32 | 12 | 21 | 289 | 28 015 | 1960.... | 2 517 | 237 507 | |
| XII | 13 | 42 | 54 | 80 | 48 | 29 | 12 | 18 | 296 | 26 389 | 1961.... | 2 799 | 285 120 | |
| Summa | 159 | 378 | 617 | 838 | 464 | 320 | 121 | 231 | 3 128 | 331 073 | 1962.... | 3 128 | 331 073 | |

164. Käynnit Messuhalleissa järjestetyissä näyttelyissä vuosina 1953—62
Besök på utställningar i Mässhallarna åren 1953—62

| Vuosi År | Käynnit kuukausittain • Besök per månad | | | | | | | | | | Summa ¹⁾ | Siitä ulkomaalaisissa näyttelyissä ²⁾ Därav på utländska utställningar ³⁾ |
|-------------|---|---------|---------|---------|----|--------|------|---------|---------|---------|---------------------|--|
| | II | III | IV | V | VI | VII | VIII | IX | X | XI | | |
| 1953 | 31 000 | 134 000 | — | — | — | — | — | 58 500 | — | 111 500 | 335 000 | 89 500 |
| 1954 | — | — | 171 000 | 26 000 | — | — | — | — | 21 000 | 5 000 | 223 000 | 52 000 |
| 1955 | — | — | 27 000 | 104 000 | — | — | — | 182 000 | 181 500 | — | 494 500 | 27 000 |
| 1956 | — | — | 17 000 | 75 500 | — | 42 000 | — | 235 000 | — | — | 369 500 | 235 000 |
| 1957 | 52 777 | — | 98 632 | .. | — | — | — | 251 000 | — | 23 368 | 425 777 | 303 777 |
| 1958 | 115 892 | — | — | .. | — | — | — | 31 287 | 81 186 | 123 000 | 351 365 | 81 186 |
| 1959 | — | 121 794 | 51 000 | 4 091 | — | — | — | 100 862 | 110 000 | — | 387 747 | 165 091 |
| 1960 | — | — | 27 759 | 104 347 | — | — | — | 400 529 | — | — | 532 635 | 27 759 |
| 1961 | — | 18 500 | 36 700 | 125 000 | — | — | — | — | — | 32 000 | 212 200 | 175 500 |
| 1962 | — | 68 967 | — | — | — | — | — | 277 061 | — | — | 346 028 | — |

¹⁾ Lisäksi näyttelyitä, joissa käyntien luku on tuntematon: v. 1954 I huhtikuussa ja I marraskuussa, v. 1955 I loka-marraskuussa, v. 1956 I marraskuussa, v. 1957 I toukokuussa ja v. 1958 I toukokuussa. ²⁾ Tähän eivät sisälly pohjoismaalaiset eivätkä kansainväliset näyttelyt.

³⁾ Dessutom utställningar där antalet besök är okänt: år 1954 i april I och I i nov., år 1955 I i okt.-nov., år 1956 I i nov., år 1957 I i maj samt I i maj 1958. ⁴⁾ Exkl. de skandinaviska och internationella utställningarna.

165. Osakeyhtiöt osakepääomien suuruuden mukaan vuosien 1959—62 päättyessä

| Vuosi ja toimiala År och verksamhetsområde | Osakeyhtiöt, joiden | | | | | |
|---|---------------------|--------------------|-----------------|--------------------|-----------------|--------------------|
| | —99 999 | | 100 000—299 999 | | 300 000—999 999 | |
| | Luku Antal | 1 000 vmk • gmk | Luku Antal | 1 000 vmk • gmk | Luku Antal | 1 000 vmk • gmk |
| 1962 | | | | | | |
| 1 Maa- ja metsätalous • Lant- och skogshushållning | 55 | 1 939 | 41 | 5 310 | 17 | 6 770 |
| 2 Teollisuus • Industri | 791 | 29 369 | 1 164 | 165 680 | 966 | 417 069 |
| 3 Elintarviketeollisuus • Livsmedelsindustri | 81 | 2 746 | 63 | 8 908 | 41 | 17 950 |
| 4 Tekstiiliteollisuus • Textilindustri | 166 | 6 227 | 239 | 34 923 | 193 | 82 915 |
| 5 Puuteollisuus • Träindustri | 109 | 4 067 | 161 | 23 432 | 122 | 52 500 |
| 6 Graafinen teollisuus • Grafisk industri | 154 | 4 909 | 142 | 19 130 | 100 | 45 240 |
| 7 Nahka-, kumi- yms. teollisuus • Läder-, gummi- o. a. d. industri | 22 | 1 045 | 39 | 6 215 | 21 | 8 054 |
| 8 Kemian teollisuus • Kemisk industri | 67 | 2 604 | 135 | 18 650 | 95 | 39 820 |
| 9 Savi-, lasi- ja kivenjalostusteollisuus • Ler-, glas- och sten-förädlingsindustri | 27 | 867 | 47 | 6 995 | 35 | 14 693 |
| 10 Metallituoteollisuus • Metallmanufaktur | 125 | 5 214 | 248 | 35 327 | 295 | 129 375 |
| 11 Muu tehdasteollisuus • Annan fabriksindustri | 29 | 1 260 | 78 | 10 580 | 58 | 23 890 |
| 12 Sähkö-, kaasu- ja vesijohto- ym. laitokset • El-, gas- och vattenverk m. m. | 11 | 430 | 12 | 1 520 | 6 | 2 632 |
| 13 Rakennustoiminta • Byggnadsverksamhet | 95 | 3 465 | 177 | 25 705 | 190 | 80 077 |
| 14 Talonrakennustoiminta • Husbyggnadsverksamhet | 39 | 1 373 | 44 | 6 790 | 56 | 23 776 |
| 15 Alurakkoitsijat • Entreprenörer | 46 | 1 667 | 112 | 16 215 | 109 | 45 231 |
| 16 Muu rakennustoiminta • Annan byggnadsverksamhet | 10 | 425 | 21 | 2 700 | 25 | 11 070 |
| 17 Kauppa • Handel | 1 066 | 36 580 | 1 364 | 194 871 | 1 128 | 491 204 |
| 18 Tukkukauppa ja välitystoiminta • Partihandel och förmedlingsverksamhet | 393 | 13 820 | 597 | 84 280 | 500 | 219 635 |
| 19 Vahittaiskauppa • Detaljhandel | 673 | 22 760 | 767 | 110 591 | 628 | 271 569 |
| 20 Yleisvähittäiskauppa • Allmän detaljhandel | 1 | 50 | 4 | 670 | 1 | 500 |
| 21 Ravinto- ja nautintoaineet • Livs- och njutningsmedel | 179 | 5 494 | 126 | 17 899 | 97 | 40 310 |
| 22 Tekstiili-, turkis-, nahka- ja kumitavarat • Textil-, päls-, läder- och gummivaror | 119 | 4 411 | 126 | 18 900 | 148 | 64 800 |
| 23 Rautatavara- ym. kauppa • Järnvaru- o. a. handel | 102 | 3 560 | 161 | 22 765 | 154 | 64 260 |
| 24 Muu kauppa • Annan handel | 272 | 9 245 | 350 | 50 357 | 228 | 101 699 |
| 25 Luotto- ja vakuutuslaitokset • Kreditinrättningar och försäkringsrörelse | 5 | 140 | 14 | 2 000 | 20 | 9 150 |
| 26 Luottolaitokset • Kreditinrättningar | 4 | 110 | 11 | 1 600 | 19 | 8 650 |
| 27 Vakuutus • Försäkringsrörelse | 1 | 30 | 3 | 400 | 1 | 500 |
| 28 Kiinteistöt ja kiinteistöjen välitys • Fastigheter och fastighetsförmedling | 995 | 46 553 | 855 | 145 557 | 630 | 338 976 |
| 29 Asunto-osakeyhtiöt • Bostadsaktiebolag | 700 | 35 359 | 615 | 111 481 | 467 | 262 667 |
| 30 Kiinteistöosakeyhtiöt • Fastighetsaktiebolag | 249 | 9 553 | 191 | 27 616 | 144 | 68 059 |
| 31 Muut • Övriga | — | — | 2 | 300 | 4 | 2 050 |
| 32 Kiinteistöjen välitys • Fastighetsförmedling | 46 | 1 641 | 47 | 6 160 | 15 | 6 200 |
| 33 Liikenne • Samfärdsel | 116 | 3 799 | 147 | 20 381 | 154 | 68 328 |
| 34 Maaliikenne • Landstrafik | 22 | 841 | 37 | 5 168 | 50 | 21 370 |
| 35 Merenkulku ja sisävesiliikenne • Sjö- och insjöfart | 24 | 1 034 | 34 | 4 171 | 37 | 15 858 |
| 36 Ilmailiikenne • Flygtrafik | 1 | 50 | 2 | 200 | 4 | 2 300 |
| 37 Tietoliikenne • Telefoniafik | 22 | 313 | 5 | 672 | 2 | 900 |
| 38 Liikenteen palvelu • Trafiktjänster | 47 | 1 561 | 69 | 10 170 | 61 | 27 900 |
| 39 Palvelukset • Tjänster | 603 | 19 786 | 469 | 66 231 | 305 | 134 649 |
| 40 Yhteiskunnalle ja liike-elämälle • För samh. o. näringslivet | 161 | 5 414 | 164 | 23 320 | 91 | 36 464 |
| 41 Taide- ja virkistyspalvelu • Konstnärliga o. rekreationstjänst. | 74 | 2 244 | 59 | 8 895 | 58 | 25 690 |
| 42 Majointu- ja ravitsemisliikkeet • Härbärger- o. förplägn. rör. | 272 | 8 603 | 111 | 15 495 | 74 | 33 705 |
| 43 Muut henkilöll. palvelukset • Övriga personliga tjänster | 96 | 3 525 | 135 | 18 521 | 82 | 38 790 |
| 44 Kaikkiaan • Totalsumma | 3 726 | 141 631 | 4 231 | 625 735 | 3 410 | 1 546 223 |
| 45 1961 | 3 751 | 142 492 | 4 195 | 622 281 | 3 355 | 1 522 861 |
| 46 1960 | 3 762 | 142 760 | 4 137 | 601 895 | 3 274 | 1 483 919 |
| 47 1959 | 3 780 | 143 222 | 4 085 | 595 029 | 3 156 | 1 422 878 |

Aktiebolagen efter storleken av deras aktiekapital vid utgången av åren 1959—62

| osakepääoma oli • Aktiebolag, vilkas aktiekapital utgjorde vmk • gmk | osakepääoma oli • Aktiebolag, vilkas aktiekapital utgjorde | | | | | | | | | | | | | |
|---|--|--------------------|-------------------------|--------------------|-------------------------|--------------------|---------------------------|--------------------|----------------------------|--------------------|---------------|--------------------|---------------|--------------------|
| | 1 000 000— 1 999 999 | | 2 000 000— 4 999 999 | | 5 000 000— 9 999 999 | | 10 000 000— 49 999 999 | | 50 000 000— 199 999 999 | | 200 000 000— | | Summa | |
| | Luku Antal | 1 000 vmk • gmk | Luku Antal | 1 000 vmk • gmk | Luku Antal | 1 000 vmk • gmk | Luku Antal | 1 000 vmk • gmk | Luku Antal | 1 000 vmk • gmk | Luku Antal | 1 000 vmk • gmk | Luku Antal | 1 000 vmk • gmk |
| | 6 | 7 750 | 3 | 7 700 | 3 | 17 391 | 2 | 40 000 | — | — | — | — | 127 | 86 860 |
| | 311 | 365 831 | 223 | 649 817 | 109 | 711 788 | 111 | 2 323 248 | 25 | 2 265 406 | 32 | 45 066 620 | 3 732 | 51 994 828 |
| | 19 | 21 300 | 16 | 45 440 | 8 | 42 100 | 10 | 180 550 | 4 | 314 280 | 6 | 3 080 250 | 248 | 3 713 524 |
| | 78 | 91 672 | 61 | 178 920 | 21 | 138 075 | 20 | 442 900 | 2 | 165 000 | 1 | 1 000 000 | 781 | 2 140 632 |
| | 35 | 37 900 | 15 | 45 250 | 13 | 85 200 | 8 | 146 050 | 2 | 125 000 | 3 | 5 430 000 | 468 | 5 949 399 |
| | 32 | 40 339 | 35 | 104 400 | 12 | 79 700 | 20 | 472 595 | 5 | 573 346 | 1 | 200 000 | 501 | 1 539 659 |
| | 8 | 10 200 | 5 | 12 200 | — | — | 1 | 12 000 | — | — | — | — | 96 | 49 714 |
| | 38 | 44 190 | 22 | 67 450 | 17 | 104 800 | 15 | 284 300 | 3 | 248 000 | 7 | 6 829 000 | 399 | 7 638 814 |
| | 7 | 7 700 | 12 | 34 750 | 2 | 12 000 | 3 | 58 100 | 2 | 150 030 | — | — | 135 | 285 135 |
| | 85 | 101 255 | 49 | 137 807 | 29 | 200 930 | 27 | 573 700 | 7 | 689 750 | 10 | 10 871 520 | 875 | 12 744 878 |
| | 4 | 5 000 | 7 | 21 600 | 4 | 25 960 | 3 | 54 000 | — | — | — | — | 183 | 142 290 |
| | 5 | 6 275 | 1 | 2 000 | 3 | 23 023 | 4 | 99 053 | — | — | 4 | 17 655 850 | 46 | 17 790 783 |
| | 81 | 95 100 | 55 | 158 410 | 21 | 120 600 | 28 | 518 000 | 7 | 693 218 | 2 | 615 240 | 656 | 2 309 815 |
| | 42 | 50 700 | 27 | 73 600 | 15 | 90 500 | 16 | 322 000 | 4 | 412 218 | — | — | 243 | 980 957 |
| | 26 | 28 800 | 16 | 45 250 | 2 | 10 000 | 6 | 120 000 | 2 | 181 000 | 1 | 300 000 | 320 | 748 163 |
| | 13 | 15 600 | 12 | 39 560 | 4 | 20 100 | 6 | 76 000 | 1 | 100 000 | 1 | 315 240 | 93 | 580 695 |
| | 387 | 450 229 | 211 | 594 300 | 134 | 821 254 | 126 | 2 791 095 | 32 | 3 020 823 | 13 | 9 744 500 | 4 461 | 18 144 856 |
| | 227 | 262 133 | 139 | 400 560 | 96 | 587 854 | 104 | 2 427 295 | 28 | 2 579 823 | 10 | 7 659 500 | 2 094 | 14 234 900 |
| | 160 | 188 096 | 72 | 193 740 | 38 | 233 400 | 22 | 363 800 | 4 | 441 000 | 3 | 2 085 000 | 2 367 | 3 909 956 |
| | — | — | 1 | 2 000 | — | — | — | — | — | — | — | — | 7 | 3 220 |
| | 12 | 15 050 | 7 | 18 450 | 3 | 18 200 | 4 | 75 000 | — | — | 1 | 960 000 | 429 | 1 150 403 |
| | 31 | 37 990 | 16 | 45 650 | 6 | 35 500 | 4 | 51 800 | 1 | 125 000 | — | — | 451 | 384 051 |
| | 53 | 61 800 | 23 | 62 350 | 17 | 99 300 | 7 | 105 000 | — | — | 2 | 1 125 000 | 519 | 1 544 035 |
| | 64 | 73 256 | 25 | 65 290 | 12 | 80 400 | 7 | 132 000 | 3 | 316 000 | — | — | 961 | 828 247 |
| | 5 | 6 500 | 2 | 5 600 | 5 | 29 000 | 18 | 444 898 | 9 | 978 000 | 10 | 17 295 000 | 88 | 18 770 288 |
| | 5 | 6 500 | 2 | 5 600 | 1 | 8 000 | 10 | 218 458 | 3 | 300 000 | 8 | 15 845 000 | 63 | 16 393 918 |
| | — | — | — | — | 4 | 21 000 | 8 | 226 440 | 6 | 678 000 | 2 | 1 450 000 | 25 | 2 376 370 |
| | 407 | 543 185 | 443 | 1 382 044 | 313 | 2 197 392 | 516 | 11 531 822 | 129 | 11 366 768 | 18 | 5 978 937 | 4 306 | 33 531 234 |
| | 314 | 437 699 | 389 | 1 223 410 | 279 | 1 983 090 | 438 | 9 800 817 | 92 | 7 945 306 | 5 | 1 267 430 | 3 299 | 23 067 259 |
| | 83 | 95 136 | 49 | 145 214 | 31 | 196 716 | 74 | 1 654 971 | 33 | 2 974 796 | 13 | 4 711 507 | 867 | 9 883 568 |
| | 3 | 3 200 | 5 | 13 420 | 1 | 6 586 | 3 | 66 034 | 3 | 357 846 | — | — | 21 | 449 436 |
| | 7 | 7 150 | — | — | 2 | 11 000 | 1 | 10 000 | 1 | 88 820 | — | — | 119 | 130 971 |
| | 56 | 65 575 | 45 | 129 313 | 22 | 140 328 | 20 | 443 902 | 5 | 537 000 | 4 | 3 402 250 | 569 | 4 810 876 |
| | 16 | 19 250 | 11 | 34 200 | 4 | 25 500 | 3 | 36 712 | 1 | 100 000 | — | — | 144 | 243 041 |
| | 17 | 19 900 | 13 | 38 373 | 9 | 57 600 | 6 | 121 750 | 3 | 365 000 | 2 | 2 258 000 | 145 | 2 881 686 |
| | 1 | 1 500 | 1 | 3 000 | 1 | 7 328 | 1 | 30 000 | — | — | 2 | 1 144 250 | 13 | 1 188 628 |
| | — | — | — | — | — | — | — | — | — | — | — | — | 29 | 1 885 |
| | 22 | 24 925 | 20 | 53 740 | 8 | 49 900 | 10 | 255 440 | 1 | 72 000 | — | — | 238 | 495 636 |
| | 113 | 134 769 | 52 | 146 020 | 26 | 168 157 | 40 | 796 570 | 5 | 321 720 | 1 | 980 000 | 1 614 | 2 767 902 |
| | 37 | 46 187 | 20 | 57 300 | 9 | 56 607 | 18 | 406 800 | 2 | 171 720 | — | — | 502 | 803 812 |
| | 22 | 26 450 | 7 | 19 160 | 2 | 13 550 | 7 | 100 670 | — | — | — | — | 229 | 196 659 |
| | 26 | 29 490 | 8 | 23 300 | 5 | 38 000 | 7 | 151 600 | 2 | 100 000 | 1 | 980 000 | 506 | 1 380 193 |
| | 28 | 32 642 | 17 | 46 260 | 10 | 60 000 | 8 | 137 500 | 1 | 50 000 | — | — | 377 | 387 238 |
| | 1 366 | 1 668 939 | 1 034 | 3 073 204 | 633 | 4 205 910 | 861 | 18 889 535 | 212 | 19 182 935 | 80 | 83 082 547 | 15 553 | 132 416 659 |
| | 1 299 | 1 586 201 | 970 | 2 875 146 | 589 | 3 939 185 | 791 | 17 360 601 | 201 | 18 309 397 | 76 | 77 684 407 | 15 227 | 124 042 571 |
| | 1 229 | 1 502 599 | 918 | 2 716 724 | 525 | 3 524 561 | 744 | 16 357 880 | 184 | 16 517 598 | 68 | 68 390 537 | 14 841 | 111 238 473 |
| | 1 162 | 1 424 631 | | | | | | | | | | | | |

166. Uudet toiminimet vuosina 1911—62 • Nya firmor åren 1911—62

| Vuosi År | Osakeyhtiöt Aktiebolag | | | | | | Muut yhtiöt Övriga bolag | | | | | | Osuuskunnat Andelslag | | | | | | |
|-------------|---------------------------|------------------|---|--|-------------------------|----------------|-----------------------------|------------------------|------------------|------------------------|-------------------------|----------------|--------------------------|------------------------|--------------------------------|------------------------------|--|----------------|-------|
| | Teollisuus Industri | Kauppa Handel | Pankki ja vakuutus Bank och försäkring | Kiinteistö- ja välitys Fastigheter och förmedl. | Liikenne Samarfärdel | Muut Övriga | Summa | Teollisuus Industri | Kauppa Handel | Vakuutus Försäkring | Liikenne Samarfärdel | Muut Övriga | Summa | Teollisuus Industri | Osuuskauppoja Andelsaffärer | Osuuskassoja Andelskassar | Kiinteistö- ja välitys Fastigheter och förmedl. | Muut Övriga | Summa |
| 1911—15 | 115 | 149 | 5 | 216 | 14 | 93 | 592 | 32 | 69 | 1 | — | 22 | 124 | 2 | 2 | 2 | — | 4 | 10 |
| 1916—20 | 193 | 362 | 19 | 348 | 43 | 94 | 1 059 | 48 | 165 | — | — | 36 | 249 | 3 | 23 | 2 | 2 | 4 | 34 |
| 1921—25 | 172 | 446 | 10 | 271 | 37 | 67 | 1 003 | 39 | 142 | 1 | — | 32 | 214 | 5 | 9 | — | 6 | 4 | 24 |
| 1926—30 | 344 | 523 | 3 | 393 | 17 | 99 | 1 379 | 80 | 131 | 3 | — | 18 | 232 | 2 | 7 | 4 | 4 | 4 | 17 |
| 1931—35 | 509 | 521 | 12 | 297 | 69 | 187 | 1 595 | 68 | 78 | 7 | 3 | 15 | 171 | 2 | 6 | 2 | — | 1 | 11 |
| 1936—40 | 511 | 435 | 11 | 511 | 62 | 177 | 1 707 | 36 | 87 | 2 | — | 34 | 159 | — | 7 | 3 | 1 | 2 | 13 |
| 1941—45 | 788 | 522 | 8 | 188 | 70 | 235 | 1 811 | 91 | 74 | — | 15 | 42 | 222 | 2 | 9 | — | — | 4 | 15 |
| 1946—50 | 1 100 | 743 | 5 | 236 | 96 | 239 | 2 419 | 230 | 224 | 1 | 2 | 120 | 577 | — | 3 | 2 | 3 | 6 | 14 |
| 1951—55 | 955 | 826 | 7 | 558 | 77 | 223 | 2 646 | 233 | 292 | — | — | 110 | 637 | — | — | — | — | 5 | 5 |
| 1956—60 | 748 | 681 | 14 | 777 | 87 | 217 | 2 524 | 228 | 397 | — | 98 | 162 | 885 | 2 | — | — | 1 | 8 | 11 |
| 1956 | 159 | 143 | 5 | 165 | 12 | 39 | 523 | 54 | 52 | — | 1 | 23 | 130 | — | — | — | — | 2 | 2 |
| 1957 | 142 | 129 | 1 | 108 | 21 | 44 | 445 | 42 | 64 | — | 1 | 22 | 129 | 1 | — | — | — | 2 | 3 |
| 1958 | 171 | 138 | 3 | 119 | 12 | 40 | 483 | 45 | 73 | — | 3 | 33 | 154 | 1 | — | — | — | 1 | 2 |
| 1959 | 142 | 145 | 3 | 186 | 13 | 46 | 535 | 49 | 89 | — | 8 | 49 | 195 | — | — | — | — | 2 | 2 |
| 1960 | 134 | 126 | 2 | 199 | 29 | 48 | 538 | 38 | 119 | — | 85 | 35 | 277 | — | — | — | 1 | 2 | |
| 1961 | 151 | 126 | — | 189 | 26 | 33 | 525 | 62 | 108 | 1 | 112 | 33 | 316 | 2 | — | — | — | 1 | 3 |
| 1962 | 142 | 111 | 1 | 181 | 33 | 50 | 518 | 58 | 94 | 1 | 232 | 32 | 417 | — | — | 1 | — | 1 | 2 |

| Vuosi År | Yhdistykset Föreningar | | | | Yksityiset ellinkeinonharjoittajat Enskilda näringsidkare | | | | | | | | | | Kaikki Samtliga | | | | | | |
|-------------|---------------------------|------------------------|----------------|-------|--|------------------|-------------------------|----------------|-------|------------------------|------------------|-------------------------|----------------|-------|------------------------|------------------|---|--|-------------------------|----------------|-------|
| | Kauppa Handel | Vakuutus Försäkring | Muut Övriga | Summa | Miehiä Män | | | | | Naisia Kvinnor | | | | | Teollisuus Industri | Kauppa Handel | Pankki ja vakuutus Bank och försäkring | Kiinteistö- ja välitys Fastigheter och förmedl. | Liikenne Samarfärdel | Muut Övriga | Summa |
| | | | | | Teollisuus Industri | Kauppa Handel | Liikenne Samarfärdel | Muut Övriga | Summa | Teollisuus Industri | Kauppa Handel | Liikenne Samarfärdel | Muut Övriga | Summa | | | | | | | |
| 1911—15 | 2 | — | 2 | 4 | 121 | 374 | — | 118 | 613 | 33 | 194 | — | 65 | 292 | 303 | 790 | 8 | 216 | 14 | 304 | 1 635 |
| 1916—20 | 3 | 6 | — | 9 | 170 | 449 | — | 145 | 764 | 22 | 131 | — | 36 | 219 | 436 | 1 133 | 27 | 350 | 43 | 345 | 2 334 |
| 1921—25 | 3 | 3 | 2 | 8 | 145 | 451 | — | 58 | 654 | 32 | 177 | — | 65 | 244 | 393 | 1 228 | 14 | 277 | 37 | 198 | 2 147 |
| 1926—30 | 2 | 2 | 4 | 8 | 216 | 489 | 10 | 96 | 811 | 51 | 261 | 1 | 69 | 382 | 693 | 1 413 | 8 | 397 | 28 | 290 | 2 829 |
| 1931—35 | 8 | 1 | 1 | 10 | 293 | 457 | 10 | 83 | 843 | 86 | 214 | 5 | 88 | 393 | 958 | 1 284 | 22 | 297 | 87 | 375 | 3 023 |
| 1936—40 | 2 | 1 | 3 | 6 | 170 | 525 | 18 | 184 | 897 | 55 | 322 | 6 | 163 | 546 | 772 | 1 378 | 17 | 512 | 86 | 563 | 3 328 |
| 1941—45 | 6 | — | 4 | 10 | 361 | 449 | 28 | 127 | 965 | 108 | 290 | 6 | 97 | 501 | 1 350 | 1 350 | 8 | 188 | 119 | 509 | 3 524 |
| 1946—50 | 5 | — | 6 | 11 | 560 | 705 | 7 | 271 | 1 543 | 170 | 552 | 1 | 80 | 803 | 2 060 | 2 232 | 8 | 239 | 106 | 722 | 5 367 |
| 1951—55 | 1 | — | 3 | 4 | 549 | 683 | 4 | 200 | 1 436 | 139 | 528 | 1 | 57 | 725 | 1 876 | 2 330 | 7 | 558 | 84 | 598 | 5 453 |
| 1956—60 | 3 | — | 2 | 5 | 422 | 657 | 18 | 158 | 1 255 | 118 | 585 | 2 | 64 | 769 | 1 518 | 2 323 | 14 | 778 | 205 | 611 | 5 449 |
| 1956 | — | — | 1 | 1 | 94 | 109 | 2 | 26 | 231 | 33 | 101 | — | 12 | 146 | 340 | 405 | 5 | 165 | 15 | 103 | 1 033 |
| 1957 | 1 | — | — | 1 | 91 | 124 | 1 | 30 | 246 | 20 | 100 | — | 5 | 125 | 296 | 418 | 1 | 108 | 23 | 103 | 949 |
| 1958 | — | — | 1 | 1 | 93 | 139 | 3 | 24 | 259 | 21 | 112 | 1 | 15 | 149 | 331 | 462 | 3 | 119 | 19 | 114 | 1 048 |
| 1959 | 1 | — | — | 1 | 76 | 129 | 1 | 43 | 249 | 26 | 126 | — | 17 | 169 | 293 | 490 | 3 | 186 | 22 | 157 | 1 151 |
| 1960 | 1 | — | — | 1 | 68 | 156 | 11 | 35 | 270 | 18 | 146 | 1 | 15 | 180 | 258 | 548 | 2 | 200 | 126 | 134 | 1 268 |
| 1961 | 1 | — | 1 | 2 | 73 | 136 | 2 | 43 | 254 | 19 | 128 | — | 13 | 160 | 307 | 499 | 1 | 189 | 140 | 124 | 1 260 |
| 1962 | — | — | 1 | 1 | 90 | 186 | 1 | 27 | 304 | 21 | 133 | — | 10 | 164 | 311 | 524 | 3 | 181 | 266 | 121 | 1 406 |

Muist. taul. 165—166. Tiedot tarkoittavat helsinkiläisiä kaupparekisteriin ilmoitettuja toiminimiä.

Anm. till tab. 165—166. Uppgifterna avser till handelsregistret anmälda firmor med hemort i Helsingfors.

167. Raastuvanoikeudessa vireillepannut vararikkoasiat vuosina 1930—62
Vid rådstuvurätten anhängiggjorda konkursmål åren 1930—62

| Vuosi År | Vararikkoahakemuksen tekijä Konkursansökan gjord av | | | | | | | Vararikkoja Konkurser | | | | Vararikkovalallisen toimiala Konkursgäldenärens näringsgren | | | | |
|-------------|--|--------------------------|--------------|-----------------------|----------------------------|--------------|-----------------------|---|--------------------------|-----------------------|--------------------------|--|-------------------------|------------------|------------------------|--------------|
| | Velallinen Gäldenären | | | | Velkoja Fördringsägaren | | | Kvotimpeän osakas Delägare i sterbus | Vararikkoja Konkurser | | | | Kaikkiaan Totalsumma | Kauppa Handel | Teollisuus Industri | Muu Annan |
| | Velallinen Gäldenären | | | | Velallinen Gäldenären | | | | | | | | | | | |
| | Yksityinen Enskild | Osakeyhtiö Aktiebolag | Muu Annan | Yksityinen Enskild | Osakeyhtiö Aktiebolag | Muu Annan | Yksityinen Enskild | Osakeyhtiö Aktiebolag | Muu Annan | Yksityinen Enskild | Osakeyhtiö Aktiebolag | Muu Annan | Kaikkiaan Totalsumma | Kauppa Handel | Teollisuus Industri | Muu Annan |
| 1930 | 184 | 79 | 6 | 302 | 50 | 1 | 37 | 523 | 129 | 7 | 659 | 351 | 9 | 299 | | |
| 1935 | 102 | 21 | 2 | 159 | 26 | 3 | 23 | 284 | 47 | 5 | 336 | 154 | 11 | 171 | | |
| 1940 | 10 | 21 | 1 | 39 | 12 | 1 | 52 | 101 | 33 | 2 | 136 | 44 | 22 | 70 | | |
| 1945 | — | 2 | 1 | 28 | 7 | 2 | 13 | 41 | 9 | 3 | 53 | 11 | — | 42 | | |
| 1950 | 8 | 25 | 1 | 144 | 105 | 6 | 17 | 169 | 130 | 7 | 306 | 13 | 96 | 197 | | |
| 1953 | 24 | 36 | — | 231 | 136 | 1 | 12 | 267 | 172 | 1 | 440 | 93 | 130 | 217 | | |
| 1954 | 19 | 38 | — | 425 | 198 | 2 | 28 | 472 | 236 | 2 | 710 | 163 | 193 | 354 | | |
| 1955 | 11 | 27 | — | 354 | 131 | 2 | 30 | 395 | 158 | 2 | 555 | 129 | 148 | 278 | | |
| 1956 | 16 | 57 | 1 | 319 | 139 | 9 | 20 | 355 | 196 | 10 | 561 | 208 | 168 | 185 | | |
| 1957 | 18 | 57 | 1 | 316 | 149 | 15 | 22 | 356 | 206 | 16 | 578 | 198 | 156 | 224 | | |
| 1958 | 53 | 60 | 3 | 204 | 129 | 5 | 19 | 276 | 189 | 8 | 473 | 196 | 128 | 149 | | |
| 1959 | 43 | 57 | 3 | 192 | 109 | 13 | 22 | 257 | 166 | 16 | 439 | 182 | 106 | 151 | | |
| 1960 | 33 | 56 | 4 | 205 | 130 | 14 | 15 | 253 | 186 | 18 | 457 | 168 | 129 | 160 | | |
| 1961 | 14 | 53 | 3 | 397 | 124 | 8 | 37 | 448 | 177 | 11 | 636 | 124 | 161 | 351 | | |
| 1962 | 11 | 30 | 1 | 266 | 113 | 6 | 19 | 296 | 143 | 7 | 446 | 81 | 64 | 301 | | |

168. Arvopaperipörssi vuosina 1920—62
Fondbörsen åren 1920—62

| Vuosi År | Jäsenet vuoden päätyessä Medlemmar vid årets slut | | | | Osakeyhtiöt vuoden päätyessä Aktiebolag vid årets slut | | | | | | Myynti • Försäljning | | | | |
|-------------|--|----------------------|--|-------|---|------------------------|---------------------|------------------------|---------------|-------|-----------------------------|--|--|-------------------------------------|-----------------------------|
| | Pankit Banker | Toiminimet Firmor | Yksityiset henkilöt Enskilda personer | Summa | Pankki Bank | Vakuutus Försäkring | Liikenne Sjöfart | Teollisuus Industri | Muu Övriga | Summa | Kauppojen luku Antal köp | Osakkeet ¹⁾ Aktier ¹⁾ | | Merkintäoikeudet Teckningsrätter | Obligaatiot Obligationer |
| | | | | | | | | | | | | Luku Antal | Myyntiarvo • Salvärde 1 000 vnk • gmk | | |
| 1920 | 11 | 28 | 9 | 48 | 14 | 10 | 5 | 53 | 7 | 89 | 43 404 | 1 442 200 | 686 249 | — | — |
| 1925 | 9 | 10 | 3 | 22 | 15 | 7 | 3 | 35 | 6 | 66 | 11 123 | 673 326 | 129 188 | — | 16 311 |
| 1930 | 10 | 12 | 2 | 24 | 13 | 6 | 1 | 33 | 5 | 58 | 12 958 | 833 563 | 171 429 | — | 8 967 |
| 1935 | 6 | 12 | 1 | 19 | 7 | 4 | 1 | 23 | 1 | 36 | 11 525 | 419 235 | 201 461 | 2 012 | 31 267 |
| 1940 | 6 | 10 | 1 | 17 | 6 | 4 | 1 | 22 | 3 | 36 | 12 600 | 511 467 | 328 610 | 1 795 | — |
| 1945 | 5 | 9 | 1 | 15 | 7 | 4 | 1 | 31 | 3 | 46 | 21 152 | 1 051 053 | 1 295 422 | 34 519 | — |
| 1950 | 6 | 12 | — | 18 | 6 | 4 | 1 | 29 | 7 | 47 | 21 920 | 1 496 354 | 2 006 153 | 143 238 | 807 008 |
| 1953 | 6 | 11 | — | 17 | 5 | 4 | 1 | 28 | 6 | 44 | 16 891 | 1 885 110 | 1 821 577 | 22 943 | 289 418 |
| 1954 | 6 | 11 | — | 17 | 5 | 4 | 1 | 29 | 6 | 45 | 14 444 | 1 338 817 | 1 341 481 | 77 776 | 149 634 |
| 1955 | 6 | 11 | — | 17 | 5 | 4 | 1 | 29 | 6 | 45 | 16 978 | 2 070 716 | 2 095 859 | 73 085 | 143 496 |
| 1956 | 6 | 11 | — | 17 | 5 | 4 | 1 | 29 | 5 | 44 | 22 682 | 2 887 039 | 2 928 328 | 428 137 | 196 157 |
| 1957 | 6 | 11 | — | 17 | 5 | 4 | 1 | 29 | 6 | 45 | 17 976 | 2 205 331 | 2 332 002 | 239 | 315 503 |
| 1958 | 5 | 11 | — | 16 | 4 | 4 | 1 | 28 | 7 | 44 | 14 123 | 1 989 547 | 1 663 906 | 23 424 | 149 250 |
| 1959 | 5 | 10 | — | 15 | 4 | 4 | 1 | 29 | 7 | 45 | 15 352 | 2 496 589 | 2 289 101 | 293 651 | 128 058 |
| 1960 | 5 | 9 | — | 14 | 4 | 4 | 1 | 28 | 8 | 45 | 15 356 | 1 913 025 | 2 367 648 | 145 347 | 115 776 |
| 1961 | 5 | 8 | — | 13 | 4 | 4 | 1 | 29 | 9 | 47 | 15 104 | 2 285 925 | 2 513 291 | 175 046 | 166 602 |
| 1962 | 5 | 8 | — | 13 | 4 | 4 | 1 | 30 | 9 | 48 | 16 861 | 2 969 384 | 2 684 127 | 170 205 | 277 958 |

¹⁾ Tähän sisältyvät debentuurit ja osuustodistukset.

¹⁾ Här ingår debentures och andelsbevis.

169. Varastoimis- ja laiturihuoltotoiminta satamissa vuosina 1945—62
 Upplagringsverksamheten och kajkontrollen i hamnarna åren 1945—62

| Vuosi År | Varastoon otettuja tavaraita Insatta varor | | Varastosta annettuja tavaraita Uttagna varor | | Tavaroita vuoden päättyessä Vid Årets utgång in- liggande varor | Laiturihuolto Kajkontroll | |
|-------------|--|---|---|--|--|---|---------------|
| | Tavaraerien lukumäärä Insättnings- poster | Tavara- määrä Varumängd Tonnia • Ton | Annettujen tavaraerien lukumäärä Uttagnings- poster | Tavaramäärä Varumängd Tonnia • Ton | | Käsiteltyjä tavaralähe- tyksiä Behandlade varuförsän- delser | Tonnia Ton |
| | | | | | 1945 | | |
| 1947 | 1 182 | 15 388 | 4 238 | 14 409 | 5 271 | 46 073 | 397 669 |
| 1948 | 1 463 | 25 556 | 6 431 | 16 659 | 14 168 | 56 546 | 418 702 |
| 1949 | 1 732 | 20 742 | 8 945 | 22 754 | 12 156 | 71 430 | 462 766 |
| 1950 | 2 245 | 14 836 | 9 320 | 21 578 | 5 414 | 84 122 | 496 609 |
| 1951 | 3 153 | 21 470 | 10 877 | 18 701 | 8 183 | 104 605 | 618 410 |
| 1952 | 6 020 | 22 093 | 17 599 | 22 699 | 7 577 | 112 715 | 645 485 |
| 1953 | 4 680 | 18 940 | 16 417 | 20 184 | 6 333 | 77 802 | 358 704 |
| 1954 | 5 786 | 27 048 | 16 470 | 24 407 | 8 974 | 106 604 | 508 303 |
| 1955 | 8 039 | 30 530 | 21 443 | 29 656 | 9 848 | 137 812 | 637 141 |
| 1956 | 8 174 | 38 572 | 20 223 | 37 648 | 10 772 | 129 778 | 620 204 |
| 1957 | 11 057 | 39 875 | 31 694 | 37 276 | 13 371 | 130 597 | 554 855 |
| 1958 | 9 722 | 30 831 | 34 425 | 32 094 | 12 108 | 152 446 | 471 051 |
| 1959 | 9 086 | 29 436 | 40 348 | 30 401 | 11 143 | 193 376 | 557 039 |
| 1960 | 8 807 | 34 884 | 37 291 | 32 756 | 13 271 | 209 592 | 637 354 |
| 1961 | 8 394 | 39 006 | 38 239 | 38 448 | 13 829 | 233 026 | 675 856 |
| 1962 | 8 049 | 39 133 | 33 744 | 36 799 | 16 163 | 226 344 | 671 028 |

170. Yleisten satamanosturien ja satamajäänsärkijöiden käyttö vuosina 1935—62
 Anlitan det av de allmänna lyftkranarna i hamnarna samt av hamnisbrytarna
 åren 1935—62

| Vuosi År | Nosturien käyttö Anlitan det av lyftkranarna | | | | | Aluksia, jolta avusti Fartyg, asslisterade av | |
|-------------|---|----------------------------------|--|---|---|--|--------------|
| | Kappaletavaraa Styckegods | | Kivihillät ja koksia Stenkol och koks | | | Satamajään- särkijä Hamnisbrytare | |
| | Eteläsatama Södra hamnen | Jätkäsaari Busholms- kajen | Käyttö- tunteja Driftstimmar | Laivoista purettu Lossat från fartyg | Hiilitarhoista kuormattu Lastat från kolgårdarna | | |
| | | | | | | Käyttötunteja Driftstimmar | Tonnia • Ton |
| 1935 | 5 936 | 9 659 | 9 848 | 270 318 | 38 556 | — | — |
| 1940 | 10 355 | 11 333 | 8 973 | 235 064 | 22 120 | — | — |
| 1945 | 7 896 | 10 091 | 11 190 | 56 478 | 48 053 | 93 | — |
| 1950 | 28 179 | 28 804 | 20 460 | 494 727 | 45 619 | 46 | 183 |
| 1952 | 31 373 | 34 040 | 19 700 | 686 573 | 36 919 | 92 | 383 |
| 1953 | 21 338 | 20 484 | 12 393 | 451 609 | 35 388 | 8 | 166 |
| 1954 | 31 916 | 31 527 | 18 148 | 599 692 | 24 294 | 76 | 508 |
| 1955 | 41 464 | 39 163 | 18 389 | 567 241 | 38 341 | 133 | 638 |
| 1956 | 37 938 | 40 284 | 19 416 | 594 105 | 35 018 | 191 | 563 |
| 1957 | 36 177 | 31 181 | 16 312 | 668 563 | 25 868 | 16 | 419 |
| 1958 | 38 491 | 28 541 | 14 129 | 566 115 | 36 214 | 82 | 360 |
| 1959 | 42 838 | 35 265 | 12 103 | 390 321 | 32 286 | 31 | 364 |
| 1960 | 51 909 | 44 441 | 16 056 | 585 129 | 16 886 | 301 | 454 |
| 1961 | 47 969 | 40 165 | 11 307 | 302 592 | 9 839 | — | 258 |
| 1962 | 46 883 | 38 461 | 11 862 | 340 767 | 15 830 | 75 | 458 |

Muist. Vuonna 1962 oli kappaletavaranostureita Eteläsatamassa 32 ja Jätkäsaarella 27. Hiilinostu-
 reita oli Saukossa 11 ja Hanasaarella 3.

Anm. År 1962 fanns i Södra hamnen 32 och på Busholmskajen 27 lyftkranar för styckegods. På
 Utterkajen fanns 11 kolkrantar och på Hanaholmen 3.

171. Kotimainen tavaraliikenne meritse vuosina 1955—62
Inrikes godstrafik sjöledes åren 1955—62

| Tavararyhmä Varugrupp | 1955 | 1956 | 1957 | 1958 | 1959 | 1960 | 1961 | 1962 |
|---------------------------------------|--------------|---------|---------|---------|---------|---------|-----------|-----------|
| | Tonnia • Ton | | | | | | | |
| <i>Saapunut tavara • Anlänt gods</i> | | | | | | | | |
| Sahattu puutavara • Sägade trävaror.. | 436 | 438 | 443 | 115 | — | 362 | — | — |
| Halot • Ved | 8 522 | 4 756 | 8 899 | 7 527 | 6 326 | 7 650 | 6 239 | 5 925 |
| Hiekka • Sand | 574 107 | 642 560 | 721 360 | 586 947 | 534 702 | 555 236 | 904 253 | 817 781 |
| Tiilet • Tegel | 2 863 | 1 873 | 662 | — | — | — | — | — |
| Kalkki ja sementti • Kalk och cement | 96 922 | 122 021 | 116 978 | 111 557 | 118 990 | 144 247 | 171 398 | 155 747 |
| Öljyt • Oljor | 9 234 | 11 754 | 13 394 | 82 682 | 219 198 | 159 220 | 179 219 | 213 916 |
| Kasvikset • Vegetabilier | 55 | 282 | 479 | 47 | 44 | 295 | 46 | 3 |
| Kalat • Fisk | 186 | 166 | 193 | 278 | 237 | 175 | 137 | 110 |
| Muu tavara • Annat gods | 733 | 160 | 724 | 1 279 | 959 | 926 | 1 289 | 159 |
| Summa | 693 058 | 784 010 | 863 132 | 790 432 | 880 456 | 868 111 | 1 262 581 | 1 193 641 |
| <i>Lähetetty tavara • Avsant gods</i> | | | | | | | | |
| Kappaletavara • Styckegods | 4 | — | — | 130 | 576 | 866 | — | 120 |
| Öljyt • Oljor | 2 598 | 2 022 | 7 153 | 1 878 | 1 713 | 9 325 | 9 501 | 16 004 |
| Puutavara • Trävaror | 39 | — | — | 151 | 81 | 1 541 | 278 | 196 |
| Hiekka • Sand | •• | •• | •• | •• | 1 008 | 472 | 314 | 835 |
| Muu tavara • Annat gods | 270 | 1 357 | 1 424 | 727 | 1 540 | 1 186 | 1 458 | 1 107 |
| Summa | 2 911 | 3 379 | 8 577 | 2 886 | 4 918 | 13 390 | 11 551 | 18 262 |

172. Matkustajaliikenne aluksilla suoraan ulkomailta ja ulkomaille vuosina
1952—62

Passagerartrafiken med fartyg direkt från och till utlandet åren 1952—62

| Vuosi År | Aluksen kotimaan mukaan • Efter fartygets hemland | | | | | | | | Summa |
|---|---|-------------------|-------------------|----------------|----------------------------------|------------------------------|---------------------------------|---------------------------|--------|
| | Suomi Finland | Ruotsi Sverige | Tanska Danmark | Norja Norge | Iso-Britannia Stor-Britannien | Länsi-Saksa Väst-tyskland | Neuvostoliitto Sovjetunionen | Muut maat Andra länder | |
| <i>Saapuneita matkustajia • Anlända passagerare</i> | | | | | | | | | |
| 1952 | 24 047 | 14 560 | 3 169 | 124 | 11 | 876 | 709 | 1 862 | 45 358 |
| 1953 | 25 963 | 10 264 | 2 856 | 10 | 5 | 385 | 455 | 67 | 40 005 |
| 1954 | 26 642 | 11 536 | 3 098 | 12 | 19 | 289 | 365 | 1) 1 392 | 43 353 |
| 1955 | 30 525 | 11 947 | 3 336 | 176 | 54 | 694 | 844 | 114 | 47 690 |
| 1956 | 28 938 | 11 500 | 2 688 | 655 | 65 | 854 | 2 716 | 276 | 47 692 |
| 1957 | 27 517 | 12 128 | 2 771 | 575 | 1 464 | 592 | 3 698 | 594 | 49 339 |
| 1958 | 26 557 | 11 630 | 2 739 | 584 | 1 461 | 551 | 4 806 | 735 | 49 063 |
| 1959 | 26 381 | 11 805 | 2 551 | 597 | 1 134 | 1 677 | 7 823 | 1 034 | 53 002 |
| 1960 | 42 690 | 1 288 | 2 357 | 594 | 1 125 | 940 | 7 115 | 3) 3 859 | 59 968 |
| 1961 | 33 603 | 17 366 | 2 104 | 570 | 677 | 775 | 8 669 | 5) 4 974 | 68 738 |
| 1962 | 36 855 | 15 007 | 2 201 | 555 | 2 451 | 723 | 7 847 | 7) 5 316 | 70 955 |
| <i>Lähteneitä matkustajia • Avresta passagerare</i> | | | | | | | | | |
| 1952 | 23 651 | 13 711 | 3 064 | 131 | 2 | 337 | 493 | 2 525 | 43 914 |
| 1953 | 26 693 | 10 686 | 2 562 | 8 | — | 99 | 432 | 22 | 40 502 |
| 1954 | 28 433 | 11 517 | 2 770 | 11 | — | 75 | 417 | 2) 1 308 | 44 531 |
| 1955 | 30 211 | 12 341 | 2 960 | 157 | 9 | 86 | 901 | 60 | 46 725 |
| 1956 | 29 041 | 12 020 | 2 490 | 608 | 4 | 135 | 3 114 | 188 | 47 600 |
| 1957 | 28 932 | 11 933 | 2 595 | 569 | 1 361 | 110 | 4 124 | 485 | 50 109 |
| 1958 | 27 159 | 12 662 | 2 479 | 580 | 1 308 | 193 | 5 105 | 600 | 50 086 |
| 1959 | 27 068 | 11 957 | 2 393 | 573 | 1 050 | 1 118 | 8 054 | 837 | 53 050 |
| 1960 | 44 587 | 1 048 | 2 144 | 588 | 1 021 | 595 | 7 390 | 4) 3 900 | 61 273 |
| 1961 | 33 981 | 17 302 | 1 910 | 557 | 565 | 384 | 8 237 | 6) 4 899 | 67 835 |
| 1962 | 38 010 | 14 617 | 2 006 | 551 | 2 339 | 523 | 7 737 | 8) 5 320 | 71 103 |

1) Tästä Puola 1 282. 2) Samoin 1 281. 3) Tästä Itä-Saksa 2 129 ja Amerikan Yhdysvallat 672. 4) Samoin 2 254 ja 672.
5) Samoin 2 922 ja 723. 6) Samoin 2 918 ja 715. 7) Samoin 562 ja 661 sekä Kreikka 835. 8) Samoin 577 ja 661 sekä Kreikka 787.
9) Härav Polen 1 282. 10) Dito 1 281. 11) Härav Östtyskland 2 129 och Amerikas Förenta Stater 672. 12) Dito 2 254 och 672.
13) Dito 2 922 och 723. 14) Dito 2 918 och 715. 15) Dito 562 och 661 samt Grekland 835. 16) Dito 577 och 661 samt Grekland 787.

Muist. Kaupungin satamassa käyneiden turistilaivojen matkustajat ml.

Anm. Inkl. passagerare å turistfartyg, som anlöpt stadens hamn.

173. Kauppalaivasto vuosina 1954—62 • Handelsflottan åren 1954—62

A. Kokoonpano • Sammansättning

| Vuosi ja aluksen laatu År och fartygets art | Vuoden alkaessa Vid årets början | | | Lisäys vuoden kuluessa Ökning under året | | | | Vähennys vuoden kuluessa Minskning under året | | | Vuoden päättyessä Vid årets slut | | |
|--|-------------------------------------|---------------------------|-------------------------|--|---------------------------|-------------------------|-------------------|---|-------------------------|-------------------|-------------------------------------|-------------------------|--|
| | Aluksia Fartyg | Bruttotonnia Bruttoton | Nettotonnia Nettoton | Aluksia Fartyg | Bruttotonnia Bruttoton | Nettotonnia Nettoton | Aluksia Fartyg | Bruttotonnia Bruttoton | Nettotonnia Nettoton | Aluksia Fartyg | Bruttotonnia Bruttoton | Nettotonnia Nettoton | |
| | | | | | | | | | | | | | |
| 1962 | | | | | | | | | | | | | |
| Höyryaluksia Ångfartyg | 61 | 127 874 | 66 228 | 3 | 6 454 | 3 406 | 6 | 9 252 | 4 992 | 58 | 125 076 | 64 642 | |
| Mootorialuksia Motorfartyg | 76 | 266 949 | 140 523 | 13 | 24 630 | 12 476 | 1 | 535 | 315 | 88 | 291 044 | 152 684 | |
| Purjealuksia Segelfartyg | 2 | 410 | 240 | — | — | — | 1 | 304 | 174 | 1 | 106 | 66 | |
| <i>Summa</i> | <i>139</i> | <i>395 233</i> | <i>206 991</i> | <i>16</i> | <i>31 084</i> | <i>15 882</i> | <i>8</i> | <i>10 091</i> | <i>5 481</i> | <i>147</i> | <i>416 226</i> | <i>217 392</i> | |
| 1961 | 131 | 381 513 | 201 856 | 18 | 41 288 | 21 428 | 10 | 27 568 | 16 293 | 139 | 395 233 | 206 991 | |
| 1960 | 124 | 355 321 | 188 260 | 18 | 51 691 | 27 743 | 11 | 25 499 | 14 147 | 131 | 381 513 | 201 856 | |
| 1959 | 132 | 372 980 | 198 405 | 8 | 26 096 | 14 146 | 16 | 43 755 | 24 291 | 124 | 355 321 | 188 260 | |
| 1958 ¹⁾ | 136 | 395 008 | 212 613 | 9 | 21 546 | 10 951 | 13 | 43 574 | 25 159 | 132 | 372 980 | 198 405 | |
| 1957 | 151 | 366 577 | 197 227 | 13 | 48 300 | 25 820 | 12 | 17 622 | 9 585 | 152 | 397 255 | 213 462 | |
| 1956 | 152 | 352 501 | 188 680 | 17 | 56 731 | 32 044 | 18 | 42 655 | 23 497 | 151 | 366 577 | 197 227 | |
| 1955 | 158 | 355 331 | 185 093 | 11 | 31 411 | 19 243 | 17 | 34 241 | 15 656 | 152 | 352 501 | 188 680 | |
| 1954 | 150 | 333 267 | 177 156 | 23 | 64 268 | 32 906 | 15 | 42 204 | 24 969 | 158 | 355 331 | 185 093 | |

¹⁾ 16 alusta, joiden bruttovetoisuus oli 2 247 ja nettovetoisuus 849, poistettiin tilastosta vuoden alussa.

²⁾ Vid årets början avskrevs från statistiken 16 fartyg, vilkas bruttodräktighet var 2 247 och nettodräktighet 849.

B. Alusten suuruus ja ikä • Fartygens dräktighet och ålder

| Vuosi, suuruusluokat ja ikä År, dräktighetsgrupper och ålder | Varsinainen kauppalaivasto • Egentlig handelsflotta | | | | | | | | Proomuja Prämar | |
|---|---|------------------------|-------------------------------|------------------------|-----------------------------|------------------------|---------------|------------------------|--------------------|------------------------|
| | Höyryaluksia Ångfartyg | | Mootorialuksia Motorfartyg | | Purjealuksia Segelfartyg | | Summa | | Luku Antal | Bruttoton Bruttoton |
| | Luku Antal | Bruttoton Bruttoton | Luku Antal | Bruttoton Bruttoton | Luku Antal | Bruttoton Bruttoton | Luku Antal | Bruttoton Bruttoton | | |
| 1962 | <i>I. Alusten suuruus, bruttotonnia • Fartygens dräktighet, bruttoton</i> | | | | | | | | | |
| 100—499 | 1 | 159 | 10 | 3 505 | 1 | 106 | 12 | 3 770 | 6 | 2 053 |
| 500—999 | — | — | 4 | 3 840 | — | — | 4 | 3 840 | — | — |
| 1 000—1 499 | 10 | 13 175 | 28 | 38 763 | — | — | 38 | 51 938 | 1 | 1 296 |
| 1 500—1 999 | 21 | 37 630 | 8 | 14 199 | — | — | 29 | 51 829 | 1 | 1 596 |
| 2 000—2 499 | 15 | 32 990 | 7 | 16 413 | — | — | 22 | 49 403 | — | — |
| 2 500—4 999 | 10 | 33 884 | 8 | 28 071 | — | — | 18 | 61 955 | — | — |
| 5 000—5 999 | — | — | 10 | 53 038 | — | — | 10 | 53 038 | — | — |
| 6 000—9 999 | 1 | 7 238 | 4 | 30 089 | — | — | 5 | 37 327 | — | — |
| 10 000— | — | — | 9 | 103 126 | — | — | 9 | 103 126 | — | — |
| <i>Summa</i> | <i>58</i> | <i>125 076</i> | <i>88</i> | <i>291 044</i> | <i>1</i> | <i>106</i> | <i>147</i> | <i>416 226</i> | <i>8</i> | <i>4 945</i> |
| 1961 | 61 | 127 874 | 76 | 266 949 | 2 | 410 | 139 | 395 233 | 6 | 2 056 |
| 1960 | 62 | 133 613 | 66 | 247 097 | 3 | 803 | 131 | 381 513 | 9 | 2 832 |
| 1959 | 66 | 140 363 | 56 | 214 548 | 2 | 410 | 124 | 355 321 | 12 | 3 187 |
| 1958 ¹⁾ | 74 | 158 467 | 55 | 213 811 | 3 | 702 | 132 | 372 980 | ²⁾ 12 | 3 171 |
| 1957 | 84 | 178 197 | 62 | 217 847 | 6 | 1 211 | 152 | 397 255 | 25 | 3 788 |
| 1956 | 91 | 189 976 | 55 | 175 694 | 5 | 907 | 151 | 366 577 | 31 | 4 381 |
| 1955 | 93 | 187 564 | 53 | 163 919 | 6 | 1 018 | 152 | 352 501 | 23 | 2 192 |
| 1954 | 99 | 200 065 | 52 | 154 223 | 7 | 1 043 | 158 | 355 331 | 24 | 2 260 |
| 1962 | <i>II. Alusten ikä, vuotta • Fartygens ålder, år</i> | | | | | | | | | |
| 0—4 | — | — | 37 | 106 739 | — | — | 37 | 106 739 | — | — |
| 5—9 | 8 | 20 228 | 29 | 118 259 | — | — | 37 | 138 487 | — | — |
| 10—14 | 7 | 17 236 | 14 | 42 965 | — | — | 21 | 60 201 | — | — |
| 15—19 | 12 | 29 188 | — | — | 1 | 106 | 13 | 29 294 | — | — |
| 20—24 | 7 | 16 135 | 1 | 4 739 | — | — | 8 | 20 874 | — | — |
| 25— | 24 | 42 289 | 7 | 18 342 | — | — | 31 | 60 631 | 8 | 4 945 |
| <i>Summa</i> | <i>58</i> | <i>125 076</i> | <i>88</i> | <i>291 044</i> | <i>1</i> | <i>106</i> | <i>147</i> | <i>416 226</i> | <i>8</i> | <i>4 945</i> |

¹⁾ Ks. taul. A alav. 1. ²⁾ Vuoden alussa poistettiin tilastosta 12 proomua, bruttovetoisuus 474.

³⁾ Se noten 1 till tab. A. ⁴⁾ Vid årets början avskrevs från statistiken 12 prämar, bruttodräktighet 474.

Muist. V:sta 1958 alkaen sisältyvät taulukkoon ainoastaan alukset, joiden bruttovetoisuus on vähintään 100 tonnia.

Anm. Fr.o.m. år 1958 ingår i tabellen endast fartyg om minst 100 bruttoton.

174. Ulkomaan kauppa vuosina 1885—1962

Utrikes handel åren 1885—1962

A. Kaupungin tuonnin ja viennin arvo sekä tullinkanto koko maahan verrattuna vuosina 1885—1962
 Värdet av stadens import och export samt tulluppbörden i förhållande till hela landets åren 1885—1962

| Vuosi År | Tuonti • Import | | | Vienti • Export | | | Tullinkanto ²⁾ Tulluppbörd ²⁾ | | |
|-------------|---|-------------------------|------|-------------------------|-------------------------|------|--|-------------------------|------|
| | Koko maa ¹⁾ Hela landet ¹⁾ | Helsinki Helsingfors | % | Koko maa Hela landet | Helsinki Helsingfors | % | Koko maa Hela landet | Helsinki Helsingfors | % |
| | 1 000 vmk • gmk | | % | 1 000 vmk • gmk | | % | 1 000 vmk • gmk | | % |
| 1885 | 108 776 | 24 687 | 22.7 | 89 853 | 5 021 | 5.6 | 15 781 | 3 636 | 23.0 |
| 1890 | 140 602 | 32 489 | 23.1 | 92 421 | 5 945 | 6.4 | 23 301 | 6 502 | 27.9 |
| 1895 | 150 346 | 34 741 | 23.1 | 142 935 | 8 980 | 6.3 | 25 147 | 6 908 | 27.5 |
| 1900 | 270 756 | 66 222 | 24.5 | 197 731 | 11 069 | 5.6 | 41 983 | 13 364 | 31.8 |
| 1905 | 269 761 | 68 288 | 25.3 | 247 792 | 16 821 | 6.8 | 40 509 | 12 755 | 31.5 |
| 1910 | 385 398 | 117 498 | 30.5 | 290 142 | 16 245 | 5.6 | 52 582 | 19 279 | 36.7 |
| 1915 | 559 519 | 143 573 | 25.7 | 266 462 | 26 045 | 9.8 | 42 743 | 13 689 | 32.0 |
| 1920 | 3 633 908 | 1 676 674 | 46.1 | 2 926 422 | 363 809 | 12.4 | 432 549 | 164 215 | 38.0 |
| 1925 | 5 524 546 | 2 391 777 | 43.3 | 5 573 506 | 662 597 | 11.9 | 1 208 731 | 468 650 | 38.8 |
| 1930 | 5 251 046 | 2 577 436 | 49.1 | 5 404 158 | 639 144 | 11.8 | 1 457 055 | 649 347 | 44.6 |
| 1935 | 5 344 394 | 2 674 015 | 50.0 | 6 240 506 | 767 159 | 12.3 | 1 556 833 | 671 014 | 43.1 |
| 1940 | 9 164 180 | 2 739 777 | 29.9 | 2 874 609 | 255 285 | 8.9 | 958 062 | 397 046 | 41.4 |
| 1945 | 6 820 533 | 3 197 707 | 46.9 | 5 227 792 | 356 809 | 6.8 | 436 080 | 127 596 | 29.3 |
| 1950 | 89 147 469 | 52 891 292 | 59.3 | 81 478 696 | 11 868 343 | 14.6 | 13 716 004 | 8 856 855 | 64.6 |
| 1955 | 176 960 139 | 101 502 479 | 57.4 | 181 259 274 | 22 100 509 | 12.2 | 27 706 312 | 15 825 895 | 57.1 |
| 1956 | 203 557 768 | 109 846 667 | 54.0 | 177 986 518 | 21 431 115 | 12.0 | 42 339 234 | 24 988 235 | 59.0 |
| 1957 | 227 927 300 | 115 256 428 | 50.6 | 212 385 430 | 21 467 399 | 10.1 | 43 121 776 | 25 553 334 | 59.3 |
| 1958 | 233 302 914 | 124 808 501 | 53.5 | 247 934 361 | 26 760 720 | 10.8 | 40 975 542 | 26 864 912 | 65.6 |
| 1959 | 267 300 179 | 142 105 792 | 53.2 | 267 321 907 | 28 448 930 | 10.6 | 44 191 080 | 29 533 323 | 66.8 |
| 1960 | 340 299 751 | 178 475 032 | 52.4 | 316 473 460 | 45 830 916 | 14.5 | 49 041 648 | 32 098 561 | 65.5 |
| 1961 | 369 020 599 | 200 490 467 | 54.3 | 337 404 778 | 40 531 181 | 12.0 | 50 624 786 | 32 967 477 | 65.1 |
| 1962 | 392 867 354 | 220 041 936 | 56.0 | 353 310 785 | 41 239 045 | 11.7 | 45 821 447 | 31 528 176 | 68.8 |

¹⁾ Tiedot vuodelta 1905—30 eivät ole samat kuin virallisen tilaston vastaavat tiedot, koska tässä taulukossa koko maata samoin kuin myös Helsinkiä koskeviin lukuihin sisältyy maahan tuodun muuttotavaran arvo, mikä vuodesta 1903 lähtien on jätetty pois virallisen kauppatilaston luvuilta. ²⁾ Palautuksia ym. vähentämättä.

¹⁾ Uppgifterna för åren 1905—30 öfverensstämmer ej med motsvarande uppgifter i den officiella statistiken, emedan i siffrorna för hela landet, liksom även i siffrorna för Helsingfors, ingår värdet av importerat flyttgods, vars värde däremot fr. o. m. år 1903 utelämnats ur den officiella handelsstatistiken. ²⁾ Utan avdrag av restitutioner m. m.

B. Raha-arvot vuodelta 1954 hintojen ¹⁾ mukaan vuosina 1951—62Värde enligt 1954 års priser ¹⁾ åren 1951—62

| Vuosi År | Tuonti Import | Vienti Export | Koko kauppa- vaihto Totala handels- omsättningen | % v:n 1954 arvosta 1 % av 1954 års värde | | |
|-----------------|------------------|------------------------|---|---|------------------|---|
| | | | | Tuonti Import | Vienti Export | Kauppa- vaihto Handels- omsättning |
| milj. vmk • gmk | | | | | | |
| 1951 | 69 953.6 | 14 007.5 | 83 961.1 | 82.3 | 83.3 | 82.5 |
| 1952 | 87 949.3 | 13 553.2 | 101 502.5 | 103.5 | 80.6 | 99.7 |
| 1953 | 59 830.9 | 14 882.7 | 74 713.6 | 70.4 | 88.5 | 73.4 |
| 1954 | 84 964.1 | 16 809.1 | 101 773.2 | 100.0 | 100.0 | 100.0 |
| 1955 | 101 502.5 | 21 030.3 | 122 532.8 | 119.5 | 125.1 | 120.4 |
| 1956 | 104 615.9 | 20 842.1 | 125 458.0 | 123.1 | 124.0 | 123.3 |
| 1957 | 94 472.5 | 19 557.9 | 114 030.4 | 111.2 | 116.4 | 112.0 |
| 1958 | 89 148.9 | 20 656.3 | 109 805.2 | 104.9 | 122.9 | 107.9 |
| 1959 | 106 846.5 | 22 414.2 | 129 260.7 | 125.8 | 133.3 | 127.0 |
| 1960 | 131 231.6 | ²⁾ 34 975.2 | ²⁾ 166 206.8 | 154.5 | 208.1 | 163.3 |
| 1961 | 146 343.4 | 31 222.5 | 177 565.9 | 172.2 | 185.7 | 174.5 |
| 1962 | 158 303.5 | 31 404.8 | 189 708.3 | 186.3 | 186.8 | 186.4 |

¹⁾ Vrt. Helsingin kaupungin tilasto II—III: 18, Ulkomaan kauppa ja merenkuilu s. 7. ²⁾ Tarkistetut tiedot.

¹⁾ Jfr. Helsingfors stads statistik II—III: 18, Utrikeshandel och sjöfart s. 7. ²⁾ Kontrollerade uppgifter.

C. Tuonnin ja viennin arvo tavaryhmittäin vuosina 1951—62

| Vuosi År | Tavararyhmittäin | | | | | | | | | |
|---------------------------------------|------------------|------------|-----------|-----------|------------|------------|-----------|-----------|-----------|------------|
| | I | II | III | IV | V | VI | VII | VIII | IX | X |
| T u o n t t i | | | | | | | | | | |
| 1 000 vmk, vuosittain | | | | | | | | | | |
| 1951—55 | 1 070 528 | 11 858 692 | 2 133 667 | 3 491 190 | 7 052 473 | 6 363 033 | 2 145 600 | 1 016 239 | 348 307 | 460 575 |
| 1956—60 | 741 349 | 17 771 215 | 1 921 914 | 4 572 785 | 10 195 287 | 11 320 098 | 3 733 239 | 1 177 971 | 624 723 | 1 182 758 |
| 1955 .. | 2 043 197 | 15 988 617 | 1 742 599 | 4 092 965 | 7 225 683 | 7 666 854 | 2 568 499 | 1 208 897 | 508 905 | 627 286 |
| 1957 .. | 588 852 | 16 617 686 | 2 614 931 | 4 366 178 | 13 677 571 | 9 553 947 | 3 015 309 | 1 240 341 | 569 638 | 904 631 |
| 1958 .. | 653 968 | 19 334 660 | 2 166 636 | 4 548 869 | 10 316 661 | 10 759 132 | 3 251 043 | 874 519 | 487 204 | 1 170 663 |
| 1959 .. | 715 784 | 18 434 446 | 1 715 973 | 4 588 401 | 7 485 619 | 13 392 156 | 3 897 720 | 1 192 273 | 643 782 | 1 282 751 |
| 1960 .. | 1 016 167 | 17 707 112 | 1 516 604 | 4 640 898 | 10 146 659 | 14 786 339 | 5 659 829 | 1 201 562 | 942 612 | 1 824 837 |
| 1961 .. | 1 891 156 | 21 381 452 | 1 158 570 | 6 250 022 | 9 927 937 | 14 441 795 | 7 718 369 | 1 330 555 | 1 098 004 | 1 955 597 |
| 1962 .. | 1 405 637 | 23 324 052 | 590 047 | 7 753 561 | 12 411 867 | 14 214 086 | 8 560 509 | 1 416 165 | 1 264 102 | 2 162 746 |
| % Helsingin tuonnin koko arvosta | | | | | | | | | | |
| 1951—55 | 1.2 | 13.4 | 2.4 | 4.0 | 8.0 | 7.2 | 2.4 | 1.2 | 0.4 | 0.5 |
| 1956—60 | 0.6 | 13.2 | 1.4 | 3.4 | 7.6 | 8.4 | 2.8 | 0.9 | 0.5 | 0.9 |
| 1960 .. | 0.6 | 9.9 | 0.8 | 2.6 | 5.7 | 8.3 | 3.2 | 0.7 | 0.5 | 1.0 |
| 1961 .. | 0.9 | 10.7 | 0.6 | 3.1 | 5.0 | 7.2 | 3.8 | 0.7 | 0.5 | 1.0 |
| 1962 .. | 0.6 | 10.6 | 0.3 | 3.5 | 5.6 | 6.5 | 3.9 | 0.6 | 0.6 | 1.0 |
| % koko maan vastaavan tuonnin arvosta | | | | | | | | | | |
| 1951—55 | 63.4 | 53.2 | 80.9 | 38.6 | 32.1 | 51.4 | 85.9 | 49.2 | 60.2 | 84.5 |
| 1956—60 | 64.9 | 61.5 | 71.8 | 39.9 | 28.0 | 51.1 | 70.5 | 47.6 | 43.6 | 82.1 |
| 1960 .. | 48.4 | 61.8 | 65.6 | 36.4 | 25.8 | 51.1 | 57.6 | 42.3 | 33.3 | 80.0 |
| 1961 .. | 47.3 | 76.3 | 74.4 | 47.5 | 24.6 | 51.7 | 62.1 | 37.6 | 32.6 | 73.9 |
| 1962 .. | 65.9 | 69.4 | 60.8 | 53.7 | 27.3 | 51.8 | 60.6 | 39.6 | 34.7 | 77.6 |
| V i e n n i | | | | | | | | | | |
| 1 000 vmk, vuosittain | | | | | | | | | | |
| 1951—55 | 1 998 986 | 361 907 | 24 952 | 71 627 | 139 672 | 276 516 | 6 628 | 469 402 | 4 198 459 | 6 363 518 |
| 1956—60 | 4 065 873 | 160 829 | 75 374 | 43 263 | 192 843 | 502 273 | 53 312 | 1 775 596 | 6 021 253 | 7 898 191 |
| 1955 .. | 2 177 897 | 154 599 | 79 546 | 40 845 | 148 070 | 290 470 | 7 459 | 693 993 | 4 585 445 | 6 507 438 |
| 1957 .. | 4 373 992 | 78 255 | 91 208 | 34 346 | 203 865 | 509 066 | 22 737 | 828 158 | 4 035 405 | 5 323 383 |
| 1958 .. | 3 792 168 | 40 033 | 24 311 | 53 775 | 196 336 | 618 991 | 25 772 | 1 660 343 | 5 519 841 | 7 822 755 |
| 1959 .. | 4 185 637 | 230 474 | 13 446 | 33 531 | 168 797 | 633 913 | 66 709 | 2 675 266 | 6 868 915 | 7 533 889 |
| 1960 .. | 5 140 524 | 283 802 | 34 595 | 58 627 | 234 358 | 405 159 | 135 903 | 2 909 507 | 9 434 342 | 11 661 574 |
| 1961 .. | 4 808 921 | 706 717 | 40 671 | 103 938 | 286 142 | 406 977 | 204 073 | 3 269 837 | 8 840 936 | 7 197 657 |
| 1962 .. | 3 709 275 | 465 434 | 45 279 | 62 595 | 195 457 | 715 570 | 355 063 | 3 850 192 | 6 964 132 | 8 474 650 |
| % Helsingin viennin koko arvosta | | | | | | | | | | |
| 1951—55 | 11.4 | 2.1 | 0.1 | 0.4 | 0.8 | 1.6 | 0.0 | 2.7 | 23.8 | 36.1 |
| 1956—60 | 14.1 | 0.6 | 0.3 | 0.2 | 0.7 | 1.7 | 0.2 | 6.2 | 20.9 | 27.4 |
| 1960 .. | 11.2 | 0.6 | 0.1 | 0.1 | 0.5 | 0.9 | 0.3 | 6.3 | 20.6 | 25.5 |
| 1961 .. | 11.9 | 1.7 | 0.1 | 0.3 | 0.7 | 1.0 | 0.5 | 8.1 | 21.8 | 17.8 |
| 1962 .. | 9.0 | 1.1 | 0.1 | 0.2 | 0.5 | 1.7 | 0.9 | 9.3 | 16.9 | 20.5 |
| % koko maan vastaavan viennin arvosta | | | | | | | | | | |
| 1951—55 | 71.1 | 36.4 | 22.5 | 13.1 | 13.2 | 55.4 | 45.9 | 70.5 | 6.4 | 9.0 |
| 1956—60 | 45.1 | 24.3 | 23.6 | 8.1 | 5.5 | 38.8 | 39.1 | 81.0 | 8.1 | 7.1 |
| 1960 .. | 43.7 | 24.5 | 5.6 | 6.6 | 5.3 | 25.4 | 28.2 | 80.6 | 9.3 | 8.5 |
| 1961 .. | 48.5 | 29.3 | 8.1 | 20.7 | 7.6 | 18.8 | 27.1 | 80.9 | 8.1 | 4.6 |
| 1962 .. | 44.6 | 17.5 | 15.1 | 9.9 | 5.9 | 22.4 | 42.3 | 85.4 | 7.6 | 5.2 |

I Elävät eläimet; eläintuotteet. II Kasvit. III Kasvit. IV Eläin- ja kasvirasvat ja -öljyt sekä niiden hajoittamistuotteet; valmistetut ravinto-
rasvat; eläin- ja kasvirasvat. IV Eläintuotteiden teollisuustuotteet; juomat, etyylialkoholi ja etikka; tupakka. V Kivennäisluokituksella. VI Kemian
teollisuuden ja siihen liittyvän teollisuuden tuotteet. VII Muovit, myös tekohartsit, selluloosaerit ja -eetterit sekä niistä valmistetut
tuotteet; luonnonkautsu, syntetisinen kautsu ja faktis sekä niistä valmistetut tuotteet. VIII Vuodot, nahat ja turkisahteet sekä niistä
valmistetut tuotteet; satula- ja valjasteokset; matkatarvikkeet, käsilaukut ja niiden kaltaiset tavarat; teokset suolesta. IX Puu ja puuteokset;
puuhiili; korkki ja korkkituotteet; teokset öljestä, espartosta tai muusta palmikointilaineesta; koriteokset. X Paperinvalmistusaineet; paperi
ja pahvi sekä teokset niistä. XI Tekstiililaineet ja tekstiilitavarat. XII Jalkineet, päähineet, sateen- ja päivänvarjat, ratsastus- ja muut
piiskat sekä niiden osat; valmistetut höyhenet ja niistä valmistetut tavarat; tekokuoret; huusteokset; viuhkat. XIII Teokset kivistä,
kipistä, sementistä, asbestista, kiilleestä tai niiden kaltaisista aineista; keraamiset tuotteet; lasi ja lasitavarat. XIV Luonnonhelmet, jaloi-
ja korukivet, jalometallit, jalometallilla pteroidut metallit; näistä valmistetut teokset; korut; metalliraha. XV Epäjälöt metallit ja epäjälöistä
metallista valmistetut tavarat. XVI Koneet ja mekaaniset laitteet; sähkötarvikkeet; niiden osat. XVII Kuljetusvälineet. XVIII Optiset,
valokuvauksen, elokuvan-, mittaus-, tarkkuus-, lääkeopilliset ja kirurgiset kojeet ja laitteet; kellot; soitimet sekä äänentalteenotto- ja
toistolaitteet; niiden osat. XIX Aseet ja ammuksia; niiden osat. XX Erinäiset tavarat. XXI Taideteokset, kokoelmaesineet ja antiikkiesineet.

Muist. Tietoihin eivät sisälly sotakorvaustuotteet. — Uusi tavaranimeistö tuli voimaan 1. 6. 1960. Tilaston jakautumat perustuvat siihen myös taannehtivasti.

Värdet av importen och exporten efter varugrupper åren 1951—62

| Varugrupper | Summa | | | | | | | | | | | |
|---|------------|-----------|-----------|---------|------------|------------|------------|-----------|---------|-----------|--------|-------------|
| | XI | XII | XIII | XIV | XV | XVI | XVII | XVIII | XIX | XX | XXI | |
| I m p o r t | | | | | | | | | | | | |
| 1 000 gmk, per år | | | | | | | | | | | | |
| 1951—55 | 11 744 506 | 366 832 | 860 053 | 218 174 | 13 122 363 | 12 631 453 | 11 760 339 | 1 390 955 | 39 003 | 385 504 | 10 300 | 88 469 786 |
| 1956—60 | 11 706 041 | 482 831 | 1 217 895 | 446 088 | 17 008 472 | 24 981 495 | 20 735 352 | 3 057 118 | 157 455 | 1 046 895 | 17 503 | 134 098 484 |
| 1955 .. | 11 163 575 | 419 272 | 1 029 238 | 211 564 | 13 455 634 | 15 548 213 | 13 293 725 | 1 939 664 | 82 084 | 665 447 | 20 561 | 101 502 479 |
| 1957 .. | 10 637 715 | 473 920 | 980 558 | 454 680 | 15 457 881 | 17 250 990 | 13 307 558 | 2 460 781 | 308 569 | 763 526 | 11 166 | 115 256 428 |
| 1958 .. | 10 480 350 | 378 104 | 1 115 729 | 390 461 | 15 179 730 | 22 534 056 | 17 367 601 | 2 549 469 | 95 316 | 1 143 056 | 11 274 | 124 808 501 |
| 1959 .. | 12 061 251 | 470 973 | 1 229 074 | 463 036 | 16 779 652 | 28 838 384 | 24 540 948 | 3 094 059 | 96 095 | 1 176 063 | 7 352 | 142 105 792 |
| 1960 .. | 14 202 573 | 554 664 | 1 829 169 | 518 369 | 24 419 279 | 38 149 074 | 33 251 358 | 4 582 905 | 151 993 | 1 333 714 | 39 315 | 178 475 032 |
| 1961 .. | 15 055 212 | 939 133 | 2 018 635 | 445 377 | 25 328 875 | 45 392 565 | 35 658 293 | 6 418 200 | 309 599 | 1 708 735 | 62 386 | 200 490 467 |
| 1962 .. | 16 219 796 | 1 089 031 | 2 155 318 | 535 847 | 24 522 629 | 51 475 383 | 40 195 208 | 7 673 499 | 835 112 | 2 163 136 | 74 205 | 220 041 936 |
| I % av totalvärdet för importen till Helsingfors | | | | | | | | | | | | |
| 1951—55 | 13.3 | 0.4 | 1.0 | 0.2 | 14.8 | 14.3 | 13.3 | 1.6 | 0.0 | 0.4 | 0.0 | 100.0 |
| 1956—60 | 8.7 | 0.4 | 0.9 | 0.3 | 12.7 | 18.6 | 15.5 | 2.3 | 0.1 | 0.8 | 0.0 | 100.0 |
| 1960 .. | 8.0 | 0.3 | 1.0 | 0.3 | 13.7 | 21.4 | 18.6 | 2.6 | 0.1 | 0.7 | 0.0 | 100.0 |
| 1961 .. | 7.5 | 0.5 | 1.0 | 0.2 | 12.6 | 22.6 | 17.8 | 3.2 | 0.2 | 0.9 | 0.0 | 100.0 |
| 1962 .. | 7.4 | 0.5 | 1.0 | 0.2 | 11.1 | 23.4 | 18.3 | 3.5 | 0.4 | 1.0 | 0.0 | 100.0 |
| I % av värdet för motsvarande import till hela landet | | | | | | | | | | | | |
| 1951—55 | 54.8 | 92.1 | 71.6 | 47.7 | 59.5 | 66.1 | 76.8 | 89.8 | 79.5 | 85.8 | 86.6 | 56.1 |
| 1956—60 | 47.7 | 85.5 | 67.1 | 91.3 | 47.0 | 58.9 | 69.7 | 85.4 | 42.6 | 71.8 | 89.6 | 52.7 |
| 1960 .. | 47.2 | 82.1 | 65.3 | 92.6 | 46.3 | 57.6 | 70.7 | 84.5 | 13.8 | 74.5 | 90.9 | 52.4 |
| 1961 .. | 49.0 | 79.0 | 62.9 | 87.0 | 44.7 | 59.1 | 73.2 | 83.4 | 7.3 | 76.7 | 89.9 | 54.3 |
| 1962 .. | 49.8 | 80.5 | 63.7 | 87.0 | 47.3 | 62.1 | 70.5 | 83.4 | 30.9 | 77.5 | 65.1 | 56.0 |
| E x p o r t | | | | | | | | | | | | |
| 1 000 gmk, per år | | | | | | | | | | | | |
| 1951—55 | 641 646 | 35 419 | 323 632 | 56 148 | 322 769 | 752 263 | 1 450 191 | 31 928 | 73 338 | 12 442 | 3 214 | 17 614 657 |
| 1956—60 | 927 484 | 50 476 | 469 260 | 62 909 | 1 253 057 | 1 526 214 | 3 413 688 | 124 660 | 111 806 | 49 083 | 10 372 | 28 787 816 |
| 1955 .. | 1 171 111 | 43 998 | 338 794 | 5 308 | 454 272 | 795 539 | 4 467 386 | 35 565 | 82 039 | 11 915 | 8 820 | 22 100 509 |
| 1957 .. | 738 166 | 37 666 | 387 680 | 22 841 | 792 637 | 836 142 | 2 976 971 | 70 346 | 74 675 | 28 220 | 1 640 | 21 467 399 |
| 1958 .. | 861 030 | 81 129 | 479 454 | 18 867 | 1 502 799 | 2 102 083 | 1 576 025 | 167 810 | 121 968 | 61 767 | 33 463 | 26 760 720 |
| 1959 .. | 1 267 546 | 46 008 | 579 001 | 147 415 | 1 344 081 | 1 579 670 | 746 710 | 128 307 | 150 190 | 44 949 | 4 476 | 28 448 930 |
| 1960 .. | 1 002 469 | 54 617 | 603 365 | 72 010 | 1 747 666 | 2 330 511 | 9 297 097 | 184 221 | 139 777 | 95 069 | 5 723 | 45 830 916 |
| 1961 .. | 1 044 084 | 49 075 | 797 875 | 57 541 | 1 786 237 | 3 102 934 | 7 256 410 | 296 474 | 170 053 | 94 973 | 9 656 | 40 531 181 |
| 1962 .. | 1 383 324 | 45 831 | 835 009 | 127 763 | 2 163 862 | 4 971 809 | 6 104 843 | 354 124 | 232 337 | 171 762 | 10 734 | 41 239 045 |
| I % av totalvärdet för exporten från Helsingfors | | | | | | | | | | | | |
| 1951—55 | 3.7 | 0.2 | 1.8 | 0.3 | 1.8 | 4.3 | 8.2 | 0.2 | 0.4 | 0.1 | 0.0 | 100.0 |
| 1956—60 | 3.2 | 0.2 | 1.6 | 0.2 | 4.4 | 5.3 | 11.8 | 0.4 | 0.4 | 0.2 | 0.0 | 100.0 |
| 1960 .. | 2.2 | 0.1 | 1.3 | 0.2 | 3.8 | 5.1 | 20.3 | 0.4 | 0.3 | 0.2 | 0.0 | 100.0 |
| 1961 .. | 2.6 | 0.1 | 2.0 | 0.1 | 4.4 | 7.7 | 17.9 | 0.7 | 0.4 | 0.2 | 0.0 | 100.0 |
| 1962 .. | 3.4 | 0.1 | 2.0 | 0.3 | 5.2 | 12.1 | 14.8 | 0.9 | 0.6 | 0.4 | 0.0 | 100.0 |
| I % av värdet för motsvarande export från hela landet | | | | | | | | | | | | |
| 1951—55 | 43.9 | 84.3 | 58.7 | 99. | | | | | | | | |

D. Tärkeitä tuonti- ja vientitavaroita vuosina 1960-62
Viktiga import- och exportvaror åren 1960-62

| Tavaralaji Varuslag | Tonnia Ton | | | Arvo, 1 000 vmk Värde, 1 000 gmk | | |
|---|---------------|-----------|-----------|-------------------------------------|------------|------------|
| | 1960 | 1961 | 1962 | 1960 | 1961 | 1962 |
| <i>Tuonti • Import</i> | | | | | | |
| Suolia • Tarmar | 907 | 1 166 | 1 093 | 488 298 | 563 181 | 588 834 |
| Kukkasipuleita, koristekasvien taimia ym. • Blomsterlökar, plantor av prydnadsväxter m.m. | 2 356 | 2 649 | 2 490 | 904 629 | 1 103 294 | 1 130 647 |
| Syötäviä kasviksia, juuria ja juurimukuloita • Köksväxter, ätbara rötter och knölar | 4 315 | 3 620 | 10 053 | 244 644 | 244 716 | 588 743 |
| Siitä tuoreita tai jäädytettyjä • Därav färska eller kylda | 2 288 | 1 525 | 5 896 | 144 994 | 147 276 | 393 326 |
| Hedelmiä ja marjoja • Frukt och bär | 78 793 | 96 175 | 106 044 | 6 157 565 | 7 736 365 | 8 761 575 |
| Kahvia, paahattamatonta • Kaffe, orostat | 33 738 | 37 957 | 38 946 | 7 959 187 | 9 048 283 | 9 477 370 |
| Teetä • Te | 444 | 456 | 427 | 272 923 | 286 847 | 274 617 |
| Mausteita • Kryddor | 460 | 484 | 508 | 312 570 | 294 862 | 274 607 |
| Öljysiemeniä ja -hedelmiä • Oljehaltiga frön och frukter | 5 672 | 19 158 | 23 452 | 396 947 | 1 031 178 | 1 095 747 |
| Raakatalia • Råtalg | 2 723 | 1 708 | 3 | 172 996 | 111 393 | 187 |
| Rasvaisia kasviöljyjä, juoksevia tai jähmeitä • Vegetabiliska feta oljor, flytande eller fasta | 6 379 | 5 544 | 1 730 | 684 898 | 585 448 | 243 217 |
| Sokeria • Socker | 22 542 | 27 224 | 49 450 | 770 854 | 726 477 | 1 197 365 |
| Kaakaota ja kaakaovalmisteita • Kakao och kakaotillverkn. | 1 471 | 1 492 | 1 818 | 408 549 | 378 353 | 458 456 |
| Kasviksista, hedelmistä yms. valmistettuja tuotteita • Beredningar av köksväxter, frukter o.dyl. | 3 282 | 5 200 | 5 800 | 348 982 | 531 264 | 557 351 |
| Alkoholijuomia • Alkoholdrycker | .. | .. | .. | 1 288 780 | 1 610 599 | 2 198 033 |
| Tupakkaa, valmistamatonta • Tobak, oarbetad | 2 167 | 4 127 | 3 749 | 836 865 | 1 761 878 | 1 806 974 |
| Antrasiittia, muuta kivihiiltä ja koksia • Antracit, annat stenkol och koks | 887 607 | 824 226 | 942 668 | 3 238 785 | 2 918 356 | 3 433 070 |
| Moottori- ja polttoöljyjä • Motor- och brännolja | 523 010 | 514 679 | 760 490 | 4 323 900 | 3 922 402 | 5 739 010 |
| Bensiniä • Bensin | 1) 17 026 | 1) 17 329 | 1) 17 148 | 248 446 | 246 475 | 252 546 |
| Voiteluöljyjä • Smörjolja | 26 453 | 35 153 | 37 583 | 1 037 303 | 1 494 909 | 1 522 895 |
| Lääkkeitä • Läkemedel | 1 897 | 1 049 | 1 008 | 3 633 064 | 3 787 248 | 3 402 408 |
| Lannoitteita • Gödningmedel | 25 672 | 15 924 | 4 932 | 385 201 | 226 286 | 75 562 |
| Väriä, lakkaa ja vernissaa • Färger, lack och fernissa | 11 223 | 6 083 | 5 652 | 1 975 140 | 1 770 723 | 1 876 405 |
| Valokuvaus- ja elokuvausvalmisteita • Fotografiska och kinematografiska produkter | 716 | 871 | 895 | 1 155 789 | 1 305 550 | 1 340 076 |
| Kautsua ja kautsuteoksia • Kautschuk och -arbeten | 10 577 | 10 233 | 10 374 | 3 565 796 | 3 432 639 | 3 543 886 |
| Siitä autonulkorenkaita • Därav däck för bilar | 3 664 | 3 480 | 3 350 | 1 322 214 | 1 291 441 | 1 205 491 |
| Vuotia ja nahkoja • Hudar och skinn | 971 | 1 572 | 1 039 | 368 261 | 520 148 | 463 752 |
| Turkinnahkoja ja turkiksia • Pälskinn och pälsvaror | 181 | 97 | 96 | 646 260 | 609 148 | 714 258 |
| Painotuotteita ym. • Tryckalster m.m. | 1 606 | 1 695 | 2 002 | 926 997 | 982 647 | 1 204 232 |
| Villaa • Ull | 1 881 | 1 389 | 1 427 | 1 344 475 | 930 366 | 942 730 |
| Villa- ja karvalankaa • Garn av ull och djurhår | 1 014 | 878 | 923 | 1 343 354 | 1 101 816 | 1 173 197 |
| Villa- ja karvakankaita • Tyger av ull och djurhår | 590 | 577 | 641 | 1 009 251 | 1 004 440 | 1 193 231 |
| Puuvillalankaa • Bomullsgarn och tråd | 1 368 | 991 | 1 161 | 857 009 | 736 265 | 792 355 |
| Puuvillakankaita • Bomullstyger | 2 321 | 1 793 | 1 746 | 2 599 646 | 2 053 985 | 1 878 057 |
| Linoleumia yms. tuotteita • Linoleum o.dyl. tillverknings- | 2 996 | 2 789 | 3 007 | 442 975 | 473 486 | 531 875 |
| Neuletuotteita, vaatteita, vuode- ja talousliinavaatteita • Trikåvaror, kläder, säng- och hushållslinne | 314 | 605 | 930 | 1 020 370 | 1 373 764 | 1 980 411 |
| Kiviteoksia yms. • Varor av sten o.dyl. | 2 395 | 2 594 | 2 758 | 843 822 | 976 764 | 1 033 856 |
| Rautaa ja terästä sekä rauta- ja terästeoksia • Järn och stål samt varor av järn och stål | 214 242 | 207 784 | 208 117 | 16 135 776 | 16 213 076 | 15 122 857 |
| Kuparia ja kupariteoksia • Koppar och -tillverknings- | 7 640 | 9 239 | 7 956 | 2 137 603 | 2 662 013 | 2 462 164 |
| Alumiinia ja alumiiniteoksia • Aluminium och -tillverknings- | 9 998 | 8 454 | 10 583 | 2 557 618 | 2 304 285 | 2 595 048 |
| Lyijyä ja lyijyteoksia • Bly och -tillverknings- | 8 609 | 2 195 | 2 224 | 601 248 | 167 429 | 160 675 |
| Tinaa ja tinateoksia • Tenn och -tillverknings- | 214 | 365 | 508 | 114 059 | 227 005 | 382 664 |
| Työvälineitä • Arbetsredskap | 1 768 | 1 975 | 1 871 | 1 581 990 | 2 022 872 | 2 009 213 |
| Höyrykattiloita, koneita ja mekaanisia laitteita; niiden osia • Ångpannor, maskiner och mekaniska apparater; delar till dem | 33 269 | 41 560 | 45 202 | 24 415 059 | 30 260 450 | 33 556 256 |

1) 1 000 l.

Jatkoa • Fortsättning

| Tavaralaji Varuslag | Tonnia Ton | | | Arvo, 1 000 vmk Värde, 1 000 gmk | | |
|--|---------------|---------|---------|-------------------------------------|------------|------------|
| | 1960 | 1961 | 1962 | 1960 | 1961 | 1962 |
| Sähkökoneita, -laitteita ja -tarvikkeita; niiden osia • Elektriska maskiner, apparater och elektriskt material; delar till dem | 13 695 | 13 910 | 16 357 | 13 734 014 | 15 132 116 | 17 919 127 |
| Traktoreita ¹⁾ • Traktorer ¹⁾ | 13 764 | 15 227 | 11 046 | 8 805 507 | 10 208 608 | 8 191 774 |
| Autoja ¹⁾ • Automobiler ¹⁾ | 25 040 | 36 833 | 48 672 | 8 997 061 | 13 709 841 | 18 114 361 |
| Auton alustoja ¹⁾ • Automobilunderreden ¹⁾ | 6 155 | 4 203 | 4 321 | 6 999 809 | 5 590 714 | 5 892 136 |
| Auton kumirenkaisia pyöriä ym. osia • Hjul med gummiringar o.a. delar till automobiler | 5 333 | 4 112 | 4 616 | 2 338 170 | 2 016 716 | 2 260 840 |
| Moottori- ja polkupyöriä sekä mopedeja ¹⁾ • Motorcyklar, cyklar och moped ¹⁾ | 14 266 | 30 223 | 23 421 | 482 251 | 7 67 936 | 626 293 |
| Moottori- ja polkupyörän osia ja tarvikkeita • Delar och tillbehör till motorcyklar och cyklar | 1 442 | 1 199 | 811 | 653 642 | 600 928 | 420 333 |
| Aluksia ¹⁾ • Fartyg ¹⁾ | 505 | 307 | 695 | 2 284 381 | 505 679 | 1 365 725 |
| Optisia, lääkeopillisia ym. kojeita ja laitteita • Optiska, medicinska o.dyl. instrument och apparater | 845 | 1 323 | 1 515 | 2 973 075 | 4 491 121 | 5 353 890 |
| Kelloja ja niiden osia • Ur och delar till dem | .. | .. | .. | 883 882 | 1 040 069 | 1 088 478 |
| <i>Vienti • Export</i> | | | | | | |
| Voita • Smör | 7 765 | 5 012 | 651 | 1 836 729 | 1 182 029 | 209 899 |
| Juustoa • Ost | 15 220 | 15 413 | 15 120 | 3 136 776 | 3 133 925 | 3 116 919 |
| Vuotia ja nahkoja • Hudar och skinn | 4 241 | 3 280 | 3 628 | 1 180 905 | 1 036 808 | 995 908 |
| Turkinnahkoja ja turkiksia • Pälskinn och pälsvaror | 36 | 54 | 84 | 1 727 444 | 2 232 206 | 2 850 496 |
| Raakapuuta ²⁾ • Råvirke ²⁾ | 424 580 | 429 694 | 225 025 | 1 948 738 | 2 230 846 | 1 479 194 |
| Siitä paperipuuta ²⁾ • Därav pappersved ²⁾ | 348 748 | 360 062 | 178 031 | 1 324 013 | 1 574 821 | 825 433 |
| Sahattua tai leikattua puuta ²⁾ • Sågat eller skuret virke ²⁾ | 388 732 | 343 677 | 282 432 | 4 542 846 | 4 224 524 | 3 289 612 |
| Siitä lankkuja, soiroja ja kapeasoiroja, höyläämättömiä ²⁾ | 148 070 | 123 063 | 96 990 | 1 770 054 | 1 563 196 | 1 151 121 |
| Därav plankor, battens och scantlings, ohyvlade ²⁾ | .. | .. | .. | .. | .. | .. |
| lautoja ja kepelautoja, höyläämättömiä ²⁾ • bräder och planschetter, ohyvlade ²⁾ | 212 495 | 172 950 | 140 471 | 2 474 290 | 2 157 682 | 1 655 344 |
| Puuteoksia • Träarbeten | .. | .. | .. | 2 941 921 | 2 383 837 | 2 192 444 |
| Siitä vaneriviilua ja vaneria, ristiinliimattua ²⁾ • Därav faner och kryssfianer ²⁾ | 52 937 | 37 827 | 36 035 | 2 365 762 | 1 829 034 | 1 710 700 |
| Paperivanuketta • Pappersmassa | 95 693 | 15 900 | 27 288 | 2 575 780 | 493 159 | 842 522 |
| Paperia ja pahvia sekä paperivanuke-, paperi- ja pahviteoksia • Papper och papp samt varor av pappersmassa, papper och papp | 169 568 | 104 972 | 128 006 | 8 975 900 | 6 539 942 | 7 435 753 |
| Siitä • Därav | .. | .. | .. | .. | .. | .. |
| kartonkia ja pahvia • kartong och papp | 35 035 | 24 003 | 31 780 | 1 617 105 | 1 265 552 | 1 549 076 |
| sanomalehtipaperia • tidningspapper | 46 869 | 17 782 | 30 704 | 1 879 680 | 679 899 | 1 194 590 |
| kirjoitus- ja painopaperia • skriv- och tryckpapper | 12 467 | 4 880 | 8 225 | 697 976 | 312 522 | 532 716 |
| käärepaperia • omslagspapper | 55 441 | 37 077 | 32 347 | 2 949 198 | 1 960 170 | 1 809 800 |
| Hygieenisiä ja sanitääri- sekä talousesineitä, keramis- | .. | .. | .. | .. | .. | .. |
| Hygieniska och sanitära artiklar samt hushållsföremål, keramiska | 2 811 | 2 929 | 2 822 | 387 299 | 468 982 | 488 505 |
| Lasia ja lasiteoksia • Glas och varor av glas | 1 337 | 2 249 | 2 205 | 145 565 | 229 093 | 236 297 |
| Kuparia ja -kupariteoksia • Koppar och -tillverknings- | 3 069 | 2 021 | 2 256 | 776 902 | 529 610 | 577 101 |
| Höyrykattiloita, koneita ja mek. laitteita sekä osia • Ångpannor, maskiner och mek. appar. samt delar | 3 889 | 3 820 | 7 063 | 1 662 835 | 2 138 847 | 3 736 283 |
| Sähkökoneita, -laitteita ja -tarvikkeita sekä osia • Elektr. mask., apparater och elektriskt material samt delar | 1 220 | 2 442 | 3 374 | 667 677 | 964 087 | 1 235 527 |
| Traktoreita, moottoripyöriä, mopedeja ja truckeja ¹⁾ • Traktorer, motorcyklar, moped och truckar ¹⁾ | 538 | 69 | 2 674 | 359 035 | 44 328 | 126 197 |
| Aluksia ¹⁾ • Fartyg ¹⁾ | 732 | 842 | 874 | 8 771 456 | 6 669 291 | 5 310 469 |

1) Kpl. 2) k-m³. • 1) St. 2) fm³.

175. Ulkomailta kaupunkiin meritse saapunut ja ulkomaille meritse lähetetty tavara vuosina 1952—62
Från utlandet till staden sjöledes anlänt och till utlandet sjöledes avsänt gods åren 1952—62

A. Tuonti • Import

| Vuosi ja kuukausi År och månad | Viljaa Spannmål | | Kivihillitä ja koksia Stenkol och koks | | Metallit ja metalli- teokset Metaller och metall- tillverkningar | | Kappaletavaraa Styckegods | | Öljyä Oljor | | Muuta tavaraa Annat gods | | Kaikkiaan Totalsumma | Siitä suomalaisilla aluksilla Därav med finska fartyg |
|--------------------------------------|--------------------|--|---|--|---|--|------------------------------|--|----------------|--|-----------------------------|--|-------------------------|--|
| | Summa | Siitä suomalaisilla aluksilla Därav med finska fartyg | Summa | Siitä suomalaisilla aluksilla Därav med finska fartyg | Summa | Siitä suomalaisilla aluksilla Därav med finska fartyg | Summa | Siitä suomalaisilla aluksilla Därav med finska fartyg | Summa | Siitä suomalaisilla aluksilla Därav med finska fartyg | Summa | Siitä suomalaisilla aluksilla Därav med finska fartyg | | |
| Tonnia • Ton | | | | | | | | | | | | | | |
| 1962 | | | | | | | | | | | | | | |
| I | 3 406 | 3 287 | 94 572 | 60 491 | 25 349 | 14 099 | 31 958 | 18 057 | 108 083 | 83 239 | 22 104 | 10 599 | 285 472 | 189 772 |
| II | 895 | 37 | 76 512 | 49 418 | 24 584 | 14 854 | 30 473 | 13 064 | 90 613 | 90 307 | 20 965 | 11 070 | 244 042 | 178 750 |
| III | 739 | 710 | 58 103 | 49 529 | 30 514 | 17 366 | 34 971 | 19 493 | 81 922 | 80 347 | 27 017 | 9 374 | 233 266 | 176 819 |
| IV | 19 | 7 | 62 802 | 48 254 | 31 280 | 18 934 | 42 313 | 21 462 | 81 373 | 79 857 | 19 858 | 12 926 | 237 645 | 181 440 |
| V | 8 913 | 7 943 | 82 365 | 50 288 | 32 218 | 18 434 | 37 618 | 17 273 | 34 115 | 28 845 | 46 868 | 13 096 | 242 097 | 135 879 |
| VI | 10 004 | 8 808 | 78 229 | 34 291 | 29 611 | 19 387 | 28 113 | 12 747 | 52 295 | 50 873 | 33 816 | 14 354 | 232 068 | 140 460 |
| VII | 3 080 | 3 080 | 92 952 | 39 186 | 25 814 | 15 731 | 26 843 | 14 481 | 47 576 | 47 196 | 37 054 | 9 946 | 233 319 | 129 620 |
| VIII | 796 | 5 | 103 823 | 47 902 | 26 984 | 17 098 | 21 129 | 11 377 | 66 024 | 64 020 | 33 570 | 11 417 | 252 326 | 151 819 |
| IX | 6 | 6 | 58 653 | 33 523 | 27 838 | 15 450 | 28 378 | 14 046 | 79 262 | 75 619 | 33 527 | 14 996 | 227 664 | 153 640 |
| X | 268 | — | 78 172 | 47 546 | 31 508 | 18 297 | 34 997 | 19 894 | 62 588 | 61 809 | 41 463 | 14 912 | 248 996 | 162 458 |
| XI | 207 | 5 | 84 681 | 50 559 | 21 406 | 12 124 | 32 629 | 14 842 | 48 193 | 36 242 | 37 866 | 11 618 | 224 982 | 125 390 |
| XII | 4 896 | 225 | 87 173 | 57 013 | 20 222 | 13 862 | 26 204 | 15 160 | 74 527 | 74 242 | 35 514 | 15 841 | 248 536 | 176 343 |
| Summa | 33 229 | 24 113 | 958 037 | 568 000 | 327 328 | 195 636 | 375 626 | 191 896 | 826 571 | 772 596 | 389 622 | 150 149 | 2 910 413 | 1 902 390 |
| 1961 | 41 179 | 39 121 | 841 635 | 468 302 | 332 985 | 202 005 | 366 817 | 189 336 | 553 170 | 516 010 | 378 805 | 177 466 | 2 514 591 | 1 592 240 |
| 1960 | 22 953 | 19 028 | 937 858 | 450 156 | 314 206 | 191 268 | 334 894 | 171 533 | 606 880 | 551 367 | 384 129 | 171 813 | 2 600 920 | 1 555 165 |
| 1959 | 44 622 | 34 201 | 676 776 | 300 471 | 248 098 | 162 310 | 281 630 | 158 919 | 362 606 | 316 700 | 337 660 | 143 592 | 1 951 392 | 1 116 193 |
| 1958 | 84 615 | 51 900 | 708 720 | 430 680 | 202 315 | 129 422 | 212 931 | 114 227 | 314 274 | 271 215 | 325 927 | 165 502 | 1 848 782 | 1 162 946 |
| 1957 | 111 075 | 60 384 | 963 479 | 426 785 | 257 875 | 174 003 | 227 078 | 101 756 | 522 451 | 332 162 | 372 792 | 176 946 | 2 454 750 | 1 272 036 |
| 1956 | 199 020 | 111 090 | 800 510 | 349 132 | 254 014 | 160 342 | 290 820 | 144 054 | 474 997 | 306 194 | 346 939 | 140 063 | 2 366 300 | 1 210 875 |
| 1955 | 163 940 | 85 022 | 701 960 | 395 076 | 275 363 | 178 419 | 335 680 | 173 552 | 357 193 | 299 982 | 351 124 | 156 371 | 2 185 260 | 1 288 422 |
| 1954 | 66 194 | 28 434 | 797 440 | 599 786 | 245 004 | 164 950 | 244 213 | 126 625 | 294 894 | 254 872 | 284 185 | 154 063 | 1 931 930 | 1 328 730 |
| 1953 | 2 924 | 2 312 | 495 190 | 479 876 | 139 156 | 95 038 | 177 474 | 103 105 | 186 785 | 134 554 | 202 838 | 97 209 | 1 204 367 | 912 094 |
| 1952 | 89 202 | 28 077 | 865 740 | 709 372 | 337 955 | 200 099 | 251 984 | 127 093 | 202 229 | 82 429 | 281 957 | 127 870 | 2 029 067 | 1 274 940 |

B. Vienti • Export

| Vuosi ja kuukausi År och månad | Sahattua puutavaraa Sågade trävaror | | Muuta puutavaraa ¹⁾ Andra trävaror ¹⁾ | | Paperia, pahvia ja kartonkia Papper, papp och kartong | | Selluloosaa ja puu- hioketta Cellulosa och slippmassa | | Kappaletavaraa Styckegods | | Muuta tavaraa ¹⁾ Annat gods ¹⁾ | | Kalkkiaan Totalsumma | Siitä suomalaisilla aluksilla Därav med finska fartyg |
|-----------------------------------|--|--|--|--|--|--|---|--|------------------------------|--|---|--|-------------------------|--|
| | Summa | Siitä suomalaisilla aluksilla Därav med finska fartyg | Summa | Siitä suomalaisilla aluksilla Därav med finska fartyg | Summa | Siitä suomalaisilla aluksilla Därav med finska fartyg | Summa | Siitä suomalaisilla aluksilla Därav med finska fartyg | Summa | Siitä suomalaisilla aluksilla Därav med finska fartyg | Summa | Siitä suomalaisilla aluksilla Därav med finska fartyg | | |
| Tonnia • Ton | | | | | | | | | | | | | | |
| 1962 | | | | | | | | | | | | | | |
| I | 14 571 | 1 730 | 19 228 | 12 318 | 6 978 | 3 603 | 2 348 | 1 522 | 3 311 | 871 | 8 388 | 4 226 | 54 824 | 24 270 |
| II | 11 388 | 1 386 | 22 796 | 13 382 | 7 557 | 3 710 | 2 419 | 484 | 3 264 | 1 369 | 6 754 | 3 199 | 54 178 | 23 530 |
| III | 10 366 | 1 092 | 15 644 | 13 933 | 25 863 | 10 485 | 10 562 | 7 510 | 5 440 | 2 143 | 7 683 | 4 494 | 75 558 | 39 657 |
| IV | 11 158 | 1 165 | 10 277 | 6 325 | 14 768 | 5 799 | 5 403 | 3 592 | 3 229 | 1 623 | 10 029 | 4 533 | 54 864 | 23 037 |
| V | 26 722 | 1 030 | 15 722 | 7 249 | 12 172 | 8 098 | 1 182 | 1 004 | 3 546 | 1 347 | 11 296 | 4 662 | 70 640 | 23 390 |
| VI | 17 909 | 2 439 | 10 542 | 4 869 | 7 938 | 5 370 | 481 | 481 | 4 056 | 1 018 | 19 248 | 4 640 | 60 174 | 18 817 |
| VII | 14 555 | 818 | 8 523 | 2 082 | 7 028 | 3 880 | 1 035 | 606 | 3 799 | 825 | 9 348 | 2 121 | 44 288 | 10 332 |
| VIII | 15 461 | 1 159 | 9 503 | 940 | 7 886 | 3 607 | 337 | 138 | 4 400 | 1 388 | 8 625 | 2 409 | 46 212 | 9 641 |
| IX | 14 969 | 1 053 | 3 629 | 1 904 | 8 723 | 4 477 | 1 093 | 450 | 2 658 | 1 095 | 8 334 | 3 577 | 39 406 | 12 556 |
| X | 14 465 | 997 | 6 163 | 1 292 | 10 129 | 4 092 | 1 220 | 753 | 3 510 | 1 237 | 6 915 | 3 039 | 42 402 | 11 410 |
| XI | 8 045 | 479 | 2 659 | 1 069 | 9 942 | 4 694 | 424 | 394 | 3 069 | 1 362 | 7 210 | 3 061 | 31 349 | 11 059 |
| XII | 13 093 | 2 478 | 1 948 | 1 009 | 8 740 | 4 682 | 960 | 718 | 2 074 | 1 168 | 6 574 | 2 799 | 33 389 | 12 854 |
| Summa | 172 702 | 15 826 | 126 634 | 66 372 | 127 724 | 62 497 | 27 464 | 17 652 | 42 356 | 15 446 | 110 404 | 42 760 | 607 284 | 220 553 |
| 1961 | 204 316 | 23 330 | 203 004 | 119 939 | 106 698 | 52 519 | 15 544 | 8 197 | 31 941 | 11 213 | 128 152 | 52 172 | 689 655 | 267 370 |
| 1960 | 234 240 | 35 977 | 223 056 | 136 061 | 167 228 | 96 003 | 91 560 | 54 663 | 41 608 | 19 624 | 102 996 | 44 055 | 860 688 | 386 383 |
| 1959 | 224 230 | 19 040 | 118 283 | 62 240 | 111 883 | 53 378 | 30 724 | 17 850 | 28 991 | 14 862 | 81 116 | 37 133 | 595 227 | 204 503 |
| 1958 | 138 670 | 13 681 | 81 280 | 43 438 | 101 292 | 57 963 | 42 817 | 29 533 | 25 634 | 12 657 | 56 409 | 26 768 | 446 102 | 184 040 |
| 1957 | 115 178 | 7 266 | 81 352 | 46 709 | 81 456 | 43 462 | 19 602 | 11 279 | 24 299 | 7 453 | 56 098 | 26 036 | 377 985 | 142 205 |
| 1956 | 122 943 | 16 282 | 66 500 | 39 439 | 117 276 | 60 176 | 81 395 | 47 199 | 27 308 | 10 503 | 51 162 | 19 895 | 466 584 | 193 494 |
| 1955 | 110 597 | 16 643 | 93 487 | 54 853 | 110 205 | 55 699 | 52 652 | 34 093 | 37 449 | 10 153 | 36 914 | 17 967 | 441 304 | 189 408 |
| 1954 | 95 982 | 17 254 | 69 716 | 45 454 | 102 237 | 56 843 | 53 059 | 35 622 | 34 678 | 8 262 | 51 532 | 35 734 | 407 204 | 199 169 |
| 1953 | 94 844 | 26 818 | 56 551 | 28 826 | 78 019 | 36 170 | 56 467 | 28 000 | 29 922 | 10 576 | 68 740 | 52 675 | 384 543 | 183 065 |
| 1952 | 63 339 | 7 017 | 66 680 | 32 089 | 78 795 | 37 742 | 40 154 | 29 982 | 34 985 | 18 251 | 41 069 | 26 924 | 325 022 | 152 005 |

¹⁾ V. 1952—61 muutetut tiedot. • ¹⁾ Åren 1952—61 ändrade uppgifter.

Muist. Luvut perustuvat alusten päälliköiden Merenkulkuhallitukselle antamiin tietoihin. (Tullisääntö § 150.)

Anm. Siffrorna baserar sig på uppgifter, som fartygens befälhavare lämnat till Sjöfartsstyrelsen. (Tullstadga § 150.)

176. Tullikamarin ulkomaisessa kauppamerenkulussa selvittämät alukset vuosina 1925—62

Av tullkammaren i utrikes handelssjöfart klarerade fartyg åren 1925—62

A. Vuosina 1925—62 • Åren 1925—62

| V u o s i Å r | Tulosevitettyt alukset • Inklarerade fartyg | | | | | | Lähtöevitettyt alukset • Utklarerade fartyg | | | | | |
|------------------|---|------------------------------|---|------------------------------|---------------------------|------------------------------|---|------------------------------|--|------------------------------|---------------------------|------------------------------|
| | Kaikkiaan Samtliga | | Niistä • Därav | | | | Kaikkiaan Samtliga | | Niistä • Därav | | | |
| | | | Tuoden lastia Helsinkiin Med last till Helsingfors | | Suomalaisia Finländska | | | | Vieden lastia Helsingistä Med last från Helsingfors | | Suomalaisia Finländska | |
| | Luku Antal | Netto- tonnia Nettoton | Luku Antal | Netto- tonnia Nettoton | Luku Antal | Netto- tonnia Nettoton | Luku Antal | Netto- tonnia Nettoton | Luku Antal | Netto- tonnia Nettoton | Luku Antal | Netto- tonnia Nettoton |
| 1925 | 1 843 | 974 034 | 1 721 | 929 297 | 660 | 328 708 | 1 365 | 647 241 | 886 | 584 441 | 532 | 261 783 |
| 1930 | 1 985 | 1 525 754 | 1 900 | 1 460 771 | 921 | 583 520 | 1 626 | 1 264 057 | 1 203 | 1 010 691 | 762 | 455 457 |
| 1935 | 1 764 | 1 579 775 | 1 662 | 1 499 518 | 961 | 640 676 | 1 527 | 1 433 307 | 1 330 | 1 256 403 | 886 | 588 335 |
| 1940 | 670 | 432 224 | 598 | 392 428 | 405 | 237 807 | 663 | 432 088 | 320 | 179 265 | 401 | 241 905 |
| 1945 | 295 | 177 194 | 273 | 154 452 | 191 | 112 503 | 287 | 173 678 | 105 | 65 571 | 182 | 108 252 |
| 1950 | 1 928 | 1 616 457 | 1 709 | 1 462 780 | 1 039 | 829 184 | 1 911 | 1 598 352 | 1 124 | 990 188 | 1 034 | 824 382 |
| 1952 | 2 500 | 2 219 125 | 2 286 | 2 105 167 | 1 169 | 975 342 | 2 512 | 2 237 633 | 1 303 | 1 197 750 | 1 167 | 972 786 |
| 1953 | 1 930 | 1 789 605 | 1 671 | 1 534 616 | 989 | 929 362 | 1 935 | 1 786 156 | 1 215 | 1 198 725 | 992 | 928 064 |
| 1954 | 2 280 | 2 112 943 | 2 045 | 1 941 663 | 1 073 | 1 076 356 | 2 262 | 2 095 786 | 1 308 | 1 247 278 | 1 056 | 1 068 815 |
| 1955 | 2 609 | 2 374 880 | 2 371 | 2 186 516 | 1 153 | 1 226 044 | 2 600 | 2 363 488 | 1 436 | 1 227 111 | 1 143 | 1 204 999 |
| 1956 | 2 486 | 2 223 983 | 2 315 | 2 080 852 | 967 | 1 048 703 | 2 487 | 2 235 393 | 1 271 | 1 084 358 | 976 | 1 066 886 |
| 1957 | 2 823 | 2 416 997 | 2 536 | 2 191 328 | 1 148 | 1 158 050 | 2 817 | 2 403 859 | 1 443 | 1 188 823 | 1 128 | 1 132 859 |
| 1958 | 2 767 | 2 288 514 | 2 390 | 2 036 314 | 1 232 | 1 195 642 | 2 772 | 2 289 723 | 1 653 | 1 374 024 | 1 235 | 1 194 612 |
| 1959 | 3 217 | 2 590 724 | 2 702 | 2 265 075 | 1 321 | 1 216 302 | 3 213 | 2 598 750 | 2 040 | 1 627 152 | 1 315 | 1 225 798 |
| 1960 | 3 388 | 2 872 340 | 2 916 | 2 566 844 | 1 462 | 1 472 076 | 3 382 | 2 865 540 | 2 178 | 1 750 362 | 1 461 | 1 464 248 |
| 1961 | 3 803 | 3 185 223 | 3 178 | 2 797 990 | 1 692 | 1 547 673 | 3 803 | 3 182 029 | 2 352 | 1 924 140 | 1 684 | 1 543 057 |
| 1962 | 3 799 | 3 431 780 | 3 291 | 3 145 127 | 1 692 | 1 696 343 | 3 791 | 3 432 886 | 2 183 | 1 916 327 | 1 684 | 1 692 938 |

B. Alusten kotimaa vuonna 1962 • Fartygens hemland år 1962

| Aluksen kotimaa Fartygets hemland | Tulosevitettyt alukset Inklarerade fartyg | | | | Lähtöevitettyt alukset Utklarerade fartyg | | | |
|--|--|------------------------------|--|------------------------------|--|------------------------------|---|------------------------------|
| | Kaikkiaan Samtliga | | Niistä tuoden lastia Helsinkiin Därav med last till Helsingfors | | Kaikkiaan Samtliga | | Niistä vieden lastia Helsingistä Därav med last från Helsingfors | |
| | Luku Antal | Netto- tonnia Nettoton | Luku Antal | Netto- tonnia Nettoton | Luku Antal | Netto- tonnia Nettoton | Luku Antal | Netto- tonnia Nettoton |
| | Suomi • Finland | 1 692 | 1 696 343 | 1 539 | 1 589 032 | 1 684 | 1 692 938 | 991 |
| Ruotsi • Sverige | 450 | 617 282 | 409 | 582 538 | 450 | 614 908 | 266 | 408 530 |
| Tanska • Danmark | 143 | 75 955 | 123 | 53 000 | 142 | 75 762 | 77 | 56 241 |
| Norja • Norge | 72 | 70 930 | 57 | 55 916 | 66 | 76 836 | 47 | 58 008 |
| Islanti • Island | 9 | 8 131 | 9 | 8 131 | 8 | 8 131 | 4 | 4 555 |
| Neuvostoliitto • Sovjetunionen | 75 | 177 986 | 71 | 176 961 | 76 | 179 351 | 54 | 137 461 |
| Puola • Polen | 122 | 133 161 | 121 | 132 657 | 122 | 132 603 | 62 | 43 353 |
| Itä-Saksa • Östtyskland | 84 | 29 104 | 80 | 26 816 | 84 | 29 104 | 33 | 15 156 |
| Länsi-Saksa • Västtyskland | 759 | 289 440 | 586 | 231 527 | 765 | 289 955 | 424 | 176 789 |
| Iso-Britannia • Storbritannien | 134 | 175 073 | 119 | 162 618 | 134 | 174 425 | 103 | 118 321 |
| Alankomaat • Nederländerna | 238 | 69 442 | 163 | 51 799 | 237 | 69 182 | 106 | 32 318 |
| Belgia • Belgien | 1 | 251 | — | — | 1 | 251 | 1 | 251 |
| Ranska • Frankrike | 1 | 2 772 | 1 | 2 772 | 1 | 2 772 | — | — |
| Espanja • Spanien | 3 | 7 039 | 2 | 6 716 | 3 | 7 039 | 2 | 6 717 |
| Kreikka • Grekland | 6 | 30 241 | 4 | 24 640 | 6 | 30 241 | 3 | 17 022 |
| Israel | 1 | 934 | 1 | 934 | 1 | 934 | 1 | 934 |
| Libanon | 1 | 2 838 | — | — | 1 | 2 838 | 1 | 2 838 |
| Liberia • Liberiaen | 2 | 11 197 | 2 | 11 197 | 2 | 11 194 | 1 | 9 606 |
| Intia • Indien | 1 | 5 079 | — | — | 2 | 5 397 | 1 | 5 079 |
| Amerikan Yhdysvallat • Amerikas Förenta Stater | 3 | 26 363 | 3 | 26 363 | 3 | 26 363 | 3 | 26 363 |
| Panama | 2 | 2 219 | 1 | 1 510 | 3 | 2 662 | 3 | 2 662 |
| <i>Summa</i> | <i>3 799</i> | <i>3 431 780</i> | <i>3 291</i> | <i>3 145 127</i> | <i>3 791</i> | <i>3 432 886</i> | <i>2 183</i> | <i>1 916 327</i> |

C. Alusten lähtö- ja määrämaa vuonna 1962 • Fartygens avgångs- och destinationsland år 1962

| Aluksen lähtö- ja määrämaa ¹⁾ Fartygets avgångs- och destinationsland ¹⁾ | Tulosevitettyt alukset Inklarerade fartyg | | | | Lähtösevitettyt alukset Utklarerade fartyg | | | |
|---|--|------------------------------|--|------------------------------|---|------------------------------|---|------------------------------|
| | Kaikkiaan Samtliga | | Niistä tuoden lastia Helsinkiin Därav med last till Helsingfors | | Kaikkiaan Samtliga | | Niistä vieden lastia Helsingistä Därav med last från Helsingfors | |
| | Luku Antal | Netto- tonnia Nettoton | Luku Antal | Netto- tonnia Nettoton | Luku Antal | Netto- tonnia Nettoton | Luku Antal | Netto- tonnia Nettoton |
| Ruotsi • Sverige | 762 | 457 211 | 611 | 398 236 | 682 | 510 271 | 415 | 324 468 |
| Tanska • Danmark | 250 | 146 475 | 182 | 109 664 | 241 | 176 053 | 146 | 127 902 |
| Norja • Norge | 53 | 22 397 | 43 | 18 267 | 59 | 41 137 | 47 | 29 952 |
| Islanti • Island | 10 | 8 726 | 10 | 8 726 | 4 | 4 555 | 4 | 4 555 |
| Neuvostoliitto • Sovjetunionen | 229 | 562 463 | 222 | 560 904 | 351 | 686 912 | 53 | 146 147 |
| Puola • Polen | 481 | 327 619 | 457 | 313 213 | 227 | 219 994 | 87 | 50 335 |
| Itä-Saksa • Östtyskland | 101 | 74 376 | 93 | 63 967 | 78 | 62 488 | 65 | 55 759 |
| Länsi-Saksa • Västtyskland | 636 | 354 339 | 530 | 296 751 | 681 | 361 350 | 427 | 218 403 |
| Iso-Britannia ja Pohj.-Irlanti • Storbritannien och Norra Irland | 421 | 273 916 | 379 | 244 139 | 557 | 316 365 | 373 | 215 572 |
| Irlanti • Irland | 11 | 9 097 | 11 | 9 097 | 27 | 15 508 | 24 | 14 732 |
| Alankomaat • Nederländerna | 303 | 166 908 | 258 | 143 428 | 368 | 209 120 | 207 | 124 058 |
| Belgia • Belgien | 128 | 101 253 | 96 | 64 862 | 120 | 92 591 | 50 | 41 408 |
| Ranska • Frankrike | 87 | 62 268 | 75 | 55 325 | 121 | 78 831 | 77 | 48 250 |
| Espanja • Spanien | 38 | 49 472 | 38 | 49 472 | 18 | 32 130 | 7 | 12 230 |
| Portugali • Portugal | 7 | 8 404 | 7 | 8 404 | 8 | 8 523 | 7 | 7 416 |
| Madeira | 1 | 2 920 | 1 | 2 920 | — | — | — | — |
| Malta | — | — | — | — | 3 | 6 233 | 3 | 6 233 |
| Italia • Italien | 7 | 7 905 | 7 | 7 905 | 43 | 52 480 | 28 | 35 803 |
| Jugoslavia • Jugoslavien | — | — | — | — | 1 | 833 | 1 | 833 |
| Kreikka ja Kreetta • Grekland och Kreta | 20 | 28 079 | 20 | 28 079 | 7 | 9 460 | 5 | 7 080 |
| Bulgaria • Bulgarien | 2 | 3 305 | 2 | 3 305 | — | — | — | — |
| Romania • Rumänien | 7 | 50 725 | 7 | 50 725 | 4 | 29 056 | — | — |
| Japani • Japan | 1 | 5 967 | 1 | 5 967 | 1 | 3 212 | 1 | 3 212 |
| Pakistan | 1 | 4 587 | 1 | 4 587 | 1 | 4 587 | 1 | 4 587 |
| Intia • Indien | — | — | — | — | 1 | 5 079 | 1 | 5 079 |
| Burma | 1 | 4 976 | 1 | 4 976 | — | — | — | — |
| Turkki • Turkiet | 1 | 1 153 | 1 | 1 153 | 1 | 556 | 1 | 556 |
| Kypros • Cypren | 1 | 904 | 1 | 904 | 1 | 1 626 | 1 | 1 626 |
| Libanon | — | — | — | — | 7 | 9 903 | 7 | 9 903 |
| Israel | 10 | 15 722 | 10 | 15 722 | 11 | 17 059 | 10 | 16 214 |
| Egypti • Egypten | 2 | 2 957 | 1 | 1 153 | 7 | 6 893 | 3 | 2 893 |
| Tunisia • Tunisien | 1 | 1 252 | 1 | 1 252 | 3 | 2 896 | 2 | 2 605 |
| Marokko • Marocko | 2 | 1 912 | 2 | 1 912 | 5 | 5 846 | 4 | 4 929 |
| Tanger | 1 | 764 | 1 | 764 | 1 | 917 | — | — |
| Sierra Leone | — | — | — | — | 2 | 2 951 | 2 | 2 951 |
| Ghana | 2 | 2 923 | 2 | 2 923 | 3 | 5 033 | 3 | 5 033 |
| Senegal | — | — | — | — | 1 | 1 558 | 1 | 1 558 |
| Norsunluurannikko • Elfenbenskusten | 6 | 12 910 | 6 | 12 910 | — | — | — | — |
| Etelä-Afrikka • Sydafrika | 27 | 65 537 | 27 | 65 537 | 3 | 10 755 | 3 | 10 755 |
| Arabia • Arabien | 1 | 3 212 | 1 | 3 212 | — | — | — | — |
| Kanada | 23 | 41 683 | 23 | 41 683 | 17 | 27 329 | 16 | 23 341 |
| Amerikan Yhdysvallat • Amerikas Förenta Stater | 83 | 264 516 | 82 | 262 729 | 47 | 138 721 | 45 | 135 142 |
| Kuuba • Cuba | 5 | 22 114 | 5 | 22 114 | — | — | — | — |
| Panama | 1 | 3 859 | 1 | 3 859 | 4 | 16 013 | 4 | 16 013 |
| Muu Keski-Amerikka • Övriga Centralamerika | 16 | 51 107 | 16 | 51 107 | 8 | 26 275 | 5 | 19 192 |
| Länsi-Intia • Västindien | — | — | — | — | 3 | 7 037 | — | — |
| Venezuela | 1 | 3 759 | 1 | 3 759 | 20 | 81 859 | 20 | 81 859 |
| Brasilia • Brasilien | 24 | 67 242 | 23 | 64 649 | 24 | 65 128 | 8 | 21 464 |
| Argentiina • Argentina | 7 | 16 135 | 7 | 16 135 | 2 | 5 850 | 2 | 5 850 |
| Uruguay | 1 | 2 883 | 1 | 2 883 | — | — | — | — |
| Colombia | 22 | 91 296 | 22 | 91 296 | 9 | 33 587 | 8 | 32 103 |
| Australia • Australien | 5 | 24 552 | 5 | 24 552 | 9 | 38 326 | 9 | 38 326 |
| Summa | 3 799 | 3 431 780 | 3 291 | 3 145 127 | 3 791 | 3 432 886 | 2 183 | 1 916 327 |
| Siitä suoraan ulkomailta tai ulkomaille • Därav direkt från eller till utlandet | 3 194 | 2 957 887 | 2 919 | 2 843 095 | 1 848 | 1 943 346 | 1 185 | 1 071 797 |

1) Maa, jossa vilmeinen lastaus- ja ensimmäinen purkaussatama sijaitsee.

1) Det land, varest sista lastnings- och första lossningshamnen är belägen.

177. Saapuneet alukset vuosina 1901—62. Ankomna fartyg åren 1901—62

A. Erikoistietoja vuodelta 1962 • Detaljuppgifter för år 1962

| S a t a m a H a m n | Ulkomainen merenkulku Utrikes sjöfart | | Rannikkoliikenne Kusttrafik | | Summa | |
|--|--|------------------------------|--------------------------------|------------------------------|---------------|------------------------------|
| | Luku Antal | Netto- tonnia Nettoton | Luku Antal | Netto- tonnia Nettoton | Luku Antal | Netto- tonnia Nettoton |
| Sörnåsten satama • Sörnäs hamn | 530 | 354 539 | 1 524 | 182 328 | 2 054 | 536 867 |
| Sörnåsten rantatien laiturit • Bryggorna vid Sörnäs strandväg | — | — | 81 | 7 404 | 81 | 7 404 |
| Hakaniemen- ja Siltavuorenrannat • Hagnäs- och Brobergskajerna | 8 | 2 110 | 1 | 32 | 9 | 2 142 |
| Pohjoissatama • Norra hamnen | 5 | 1 037 | 83 | 4 513 | 88 | 5 550 |
| Katajanokka • Skatudden | 1 060 | 992 026 | 5 | 220 | 1 065 | 992 246 |
| Muut Eteläsataman osat • Övriga delar av Södra hamnen | 566 | 572 376 | 204 | 3 253 | 770 | 575 629 |
| Merisatama • Havshamnen | — | — | — | — | — | — |
| Saukonlaituri • Utterkajen | 374 | 152 447 | — | — | 374 | 152 447 |
| Muut Länsisataman osat • Övriga delar av Västra hamnen | 1 119 | 948 463 | 915 | 77 540 | 2 034 | 1 026 003 |
| Herttoniemi • Hertonäs | 130 | 103 683 | 203 | 23 946 | 333 | 127 629 |
| Humallahti • Hummelviken | — | — | 298 | 19 779 | 298 | 19 779 |
| Taivallahti • Edesviken | — | — | 307 | 23 860 | 307 | 23 860 |
| Muut satamat ja laiturit • Övriga hamnar och kajer | 86 | 180 001 | 67 | 2 239 | 153 | 182 240 |
| Laajasalo • Degerö | 61 | 202 145 | 102 | 69 815 | 163 | 271 960 |
| <i>Summa</i> | <i>3 939</i> | <i>3 508 827</i> | <i>3 790</i> | <i>414 929</i> | <i>7 729</i> | <i>3 923 756</i> |
| Siitä • Därav | | | | | | |
| Vähintään 19 nettotonnin vetoisia aluksia • Fartyg om minst 19 nettoton | 3 899 | 3 506 163 ²⁾ | 3 612 | 414 318 | 7 511 | 3 920 481 |
| Proomuja • Pråmar | 18 | 2 646 | — | — | 18 | 2 646 |
| Alle 19 nettotonnin vetoisia aluksia • Fartyg under 19 nettoton | 1) 22 | 18 | 178 | 611 | 200 | 629 |

1) Hinaajia. 2) Samoin 1.
3) Bogserbåtar. 4) Dito 1.

B. Vuosina 1901—62. Åren 1901—62

| V u o s i Å r | Luku Antal | Nettotonnia Nettoton | V u o s i Å r | Luku Antal | Nettotonnia Nettoton |
|---------------------------------|---------------|-------------------------|------------------|---------------|-------------------------|
| <i>Keskimäärin • I medeltal</i> | | | | | |
| 1951 | 5 329 | 2 030 610 | 1901—05 | 7 577 | 639 986 |
| 1952 | 5 216 | 2 448 359 | 1906—10 | 8 151 | 784 044 |
| 1953 | 5 411 | 2 042 156 | 1911—15 | 9 087 | 773 733 |
| 1954 | 5 740 | 2 385 394 | 1916—20 | 5 517 | 526 971 |
| 1955 | 6 562 | 2 704 119 | 1921—25 | 7 138 | 1 163 060 |
| 1956 | 6 353 | 2 573 496 | 1926—30 | 8 472 | 1 724 009 |
| 1957 | 6 645 | 2 794 343 | 1931—35 | 7 093 | 1 693 605 |
| 1958 | 6 216 | 2 698 029 | 1936—40 | 7 585 | 1 976 497 |
| 1959 | 6 384 | 2 990 206 | 1941—45 | 3 027 | 924 537 |
| 1960 | 6 849 | 3 247 372 | 1946—50 | 3 964 | 1 613 357 |
| 1961 | 7 943 | 3 641 966 | 1951—55 | 5 652 | 2 322 128 |
| 1962 | 7 729 | 3 923 756 | 1956—60 | 6 489 | 2 860 689 |

Muist. Tähän taulukkoon eivät sisälly saaristossa ja kaupungin lähimmässä ympäristössä kulkevat alukset eivätkä kalastajaveneet; viimeksi mainitut sisältyvät kuitenkin keskimäärälukuihin v. 1901—15.

Anm. I denna tabell ingår ej fartyg, som trafikerar skärgården och stadens närmaste omgivning, ej heller fiskarbåtar; de sistnämnda ingår dock i medeltalssiffrorna åren 1901—15.

178. Lentoliikenne vuosina 1956–62 • Flygtrafiken åren 1956–62

| Vuosi År | Kuljetettu • Transport av | | | | | |
|--|---------------------------------|--------------------------------|---------------------------------|--------------------------------|---------------------------------|--------------------------------|
| | Matkustajia Passagerare | | Postia • Post kg | | Rahtitavaraa Fraktgods kg | |
| | Helsingistä Från Helsingfors | Helsinkiin Till Helsingfors | Helsingistä Från Helsingfors | Helsinkiin Till Helsingfors | Helsingistä Från Helsingfors | Helsinkiin Till Helsingfors |
| 1962 | | | | | | |
| Kotimaanliikenne • Inrikes trafik | 119 415 | 126 111 | 101 854 | 849 980 | 4 618 839 | 153 403 |
| Ivalo | 1 700 | 1 629 | 534 | 399 | 3 745 | 1 074 |
| Joensuu | 9 217 | 9 747 | 8 395 | 22 329 | 335 003 | 2 530 |
| Jyväskylä | 16 296 | 16 963 | 5 697 | 15 855 | 73 543 | 9 853 |
| Kajaani • Kajana | 19 | 32 | — | 240 | 22 | 1 |
| Kauhava | 1 392 | 1 177 | — | — | 1 741 | 149 |
| Kemi | 5 834 | 6 493 | 20 668 | 49 007 | 25 205 | 18 457 |
| Kokkola/Pietarsaari • Gamlakarleby/Jakobstad | 4 381 | 6 117 | 1 257 | 12 450 | 11 849 | 6 299 |
| Kuopio | 10 686 | 11 429 | 3 168 | 257 922 | 1 240 315 | 13 947 |
| Lappeenranta • Villmanstrand | 8 000 | 9 784 | 2 169 | 10 297 | 16 819 | 3 453 |
| Maarianhamina • Mariehamn | 3 054 | 3 037 | 2 723 | 1 447 | 56 253 | 11 583 |
| Oulu • Uleåborg | 20 132 | 20 611 | 34 179 | 165 557 | 1 278 274 | 47 468 |
| Pori • Björneborg | 13 609 | 9 196 | 5 594 | 2 808 | 44 620 | 7 386 |
| Rovaniemi | 9 379 | 10 246 | 13 053 | 172 229 | 499 649 | 11 744 |
| Tampere • Tammerfors | 5 238 | 5 217 | 220 | 772 | 16 900 | 8 461 |
| Turku • Åbo | 1 747 | 1 629 | 393 | 1 509 | 9 342 | 3 016 |
| Vaasa • Vasa | 8 731 | 12 804 | 3 804 | 137 159 | 1 005 559 | 7 982 |
| Ulkomaanliikenne • Utrikes trafik | 119 913 | 117 900 | 391 722 | 555 426 | 715 721 | 2 363 748 |
| <i>Kotimainen • Finlandsk</i> | <i>69 829</i> | <i>66 649</i> | <i>302 209</i> | <i>346 743</i> | <i>363 988</i> | <i>930 380</i> |
| Amsterdam | 3 630 | 3 405 | 97 553 | 18 528 | 61 169 | 62 803 |
| Barcelona | 386 | 404 | — | 150 | 863 | 3 120 |
| Frankfurt | 4 905 | 4 909 | 40 209 | 41 444 | 55 570 | 57 337 |
| Göteborg | 2 596 | 2 790 | 1 363 | 1 077 | 7 077 | 23 157 |
| Hampuri • Hamburg | 6 370 | 7 699 | 10 623 | 26 313 | 5 756 | 40 529 |
| Kööpenhamina • Köpenhamn | 16 568 | 14 088 | 45 254 | 65 934 | 32 038 | 293 538 |
| Lontoo • London | 3 054 | 2 827 | 11 356 | 33 372 | 30 676 | 46 955 |
| Luxemburg | 307 | 222 | — | 96 | 1 544 | 749 |
| Malaga | 1 260 | 1 284 | — | — | 1 036 | 746 |
| Moskova • Moskva | 1 047 | 1 176 | 6 455 | 5 297 | 7 412 | 16 097 |
| Nizza | 62 | 103 | — | — | 94 | 2 004 |
| Oslo | 3 129 | 3 133 | 4 565 | 823 | 9 373 | 5 970 |
| Pariisi • Paris | 2 378 | 2 460 | 18 272 | 24 709 | 21 557 | 50 452 |
| Sundsvall | 363 | 331 | — | 45 | 106 | 1 550 |
| Teneriffa | 221 | 132 | — | — | 245 | — |
| Tukholma • Stockholm | 23 079 | 21 251 | 66 065 | 127 779 | 129 200 | 324 692 |
| Uumaja • Umeå | 239 | 267 | — | 22 | 2 | 41 |
| Wien | 82 | 111 | 390 | 1 002 | 64 | — |
| Zürich | 153 | 57 | 104 | 152 | 206 | 640 |
| <i>Kansainvälinen ¹⁾ • Internationell ¹⁾</i> | <i>50 084</i> | <i>51 251</i> | <i>89 513</i> | <i>208 683</i> | <i>351 733</i> | <i>1 433 368</i> |
| Summa | 239 328 | 244 011 | 493 576 | 1 405 406 | 5 334 560 | 2 517 151 |
| 1961 | 209 991 | 215 141 | 370 978 | 996 160 | 4 565 477 | 2 073 703 |
| 1960 | 205 296 | 214 665 | 428 396 | 787 619 | 5 067 258 | 2 078 893 |
| 1959 | 180 233 | 181 498 | 418 000 | 477 067 | 4 726 954 | 1 837 768 |
| 1958 | 170 025 | 166 670 | 438 172 | 432 955 | 1 765 507 | |
| 1957 | 171 186 | 164 625 | 434 537 | 429 075 | .. | |
| 1956 | 162 955 | 161 145 | 403 701 | 405 421 | 821 946 | 1 190 626 |

1) Ei voida eritellä. • 1) Kan ej specificeras.

179. Lihan ja kalan tuonti ja kulutus vuosina 1955—62
Tillförsel och konsumtion av kött och fisk åren 1955—62

| Vuosi År | Liha • Kött | | | | | Kala • Fisk | |
|-------------|---|--|---|-----------------------|--|----------------------------------|--|
| | Helsingissä teurastettu ja tarkas- tettu I Helsingfors slaktat och besiktigat | Muualla teurastettu ¹⁾ Annorstädes slaktat ¹⁾ | | Kulutus Konsumtion | Kaupungin teurastamon tukkumyynti- hallissa myyty liha yms. I stadens slakt- hus partiförsälj- ningshall försält kött o.dyl. | Koko tuonti Hela införseln | Siitä tuore silakka Därav färsk strömning |
| | | Helsingissä tarkastettu I Helsingfors besiktigat | Muualla tar- kastettu Annorstädes besiktigat | | | | |
| | | Tonnia • Ton | | | | | |
| 1955..... | 11 634 | 3 202 | 7 379 | 22 215 | 17 586 | 10 182 | 3 639 |
| 1956..... | 11 374 | 3 316 | 6 774 | 21 464 | 18 194 | 9 178 | 3 151 |
| 1957..... | 12 107 | 3 182 | 5 742 | 21 031 | 17 564 | 10 374 | 4 091 |
| 1958..... | 11 924 | 3 045 | 5 170 | 20 139 | 15 335 | 8 028 | 3 802 |
| 1959..... | 11 474 | 2 957 | 5 799 | 20 230 | 14 470 | 10 076 | 4 113 |
| 1960..... | 10 620 | 2 727 | 6 467 | 19 814 | 14 719 | 9 536 | 3 988 |
| 1961..... | 9 581 | 2 080 | 6 785 | 18 446 | 13 413 | 9 802 | 3 813 |
| 1962..... | 11 493 | 2 033 | 7 990 | 21 516 | 15 672 | 9 313 | 4 223 |

¹⁾ Kaupungin teurastamon kautta kulutukseen. • ¹⁾ Genom stadens slakthus till konsumtion.

Muist. Painot ovat osaksi keskipainojen mukaan laskettuja.

Anm. Vikten är dels beräknad medelvikt.

180. Maidon ja kerman tuonti vuosina 1945—62
Tillförseln av mjölk och grädde åren 1945—62

| Vuosi År | Tavallista kauppamaitoa Vanlig handelsmjölk | Tarkastus- maitoa Kontroll- mjölk | Tilau- s-maitoa Beting- mjölk | Summa | Päivää kohden Per dag | Kermaa Grädde | Päivää kohden Per dag |
|-------------|--|--|--|---------|-----------------------------|------------------|-----------------------------|
| | 1 000 ltr | | | | | | |
| 1945..... | 46 581 | 1 710 | 230 | 48 521 | 133 | 795 | 2.18 |
| 1950..... | 115 447 | 3 370 | 149 | 118 966 | 326 | 817 | 2.24 |
| 1953..... | 119 671 | 6 219 | 140 | 126 030 | 345 | 1 000 | 2.74 |
| 1954..... | 120 760 | 6 939 | 130 | 127 829 | 350 | 991 | 2.72 |
| 1955..... | 122 134 | 7 134 | 121 | 129 389 | 354 | 1 128 | 3.09 |
| 1956..... | 130 671 | 7 699 | 110 | 138 480 | 378 | 753 | 2.06 |
| 1957..... | 136 147 | 7 459 | 108 | 143 714 | 394 | 697 | 1.91 |
| 1958..... | 137 653 | 7 274 | 90 | 145 017 | 397 | 846 | 2.32 |
| 1959..... | 141 052 | 7 738 | 85 | 148 875 | 408 | 2 153 | 5.90 |
| 1960..... | 152 212 | 7 897 | 52 | 160 161 | 438 | 2 060 | 5.63 |
| 1961..... | 157 545 | 7 418 | 17 | 164 980 | 452 | 2 143 | 5.87 |
| 1962..... | 164 577 | 6 795 | 21 | 171 393 | 470 | 1 415 | 3.88 |

181. Tavaraliikenne rautateitse vuosina 1957—62. Järnvägens varutransport åren 1957—62

A. Asemien mukaan vuosina 1957—62. Efter stationer åren 1957—62

| Tavararyhmä Varugrupp | 1962 | | | 1961 | 1960 | 1959 | 1958 | 1957 |
|---|------------------------------|---|------------------|----------------|------------------|------------------|----------------|------------------|
| | Asema • Station | | | | | | | |
| | Satamissa I ham- narna | Satama- alueen ulkopuol. Utanför hamn- området | Summa | | | | | |
| Tonnia • Ton | | | | | | | | |
| <i>Saapunut tavara • Anlänt gods</i> | | | | | | | | |
| Ravinto- ja nautintoaineet • Närings- och njutningsmedel..... | 105 371 | 42 607 | 147 978 | 125 271 | 118 625 | 145 261 | 125 592 | 144 365 |
| Muut maataloustavarat • Andra lantbruksprodukter..... | 11 064 | 13 639 | 24 703 | 23 045 | 29 729 | 36 247 | 34 823 | 40 369 |
| Kivi- ja maalajit sekä valmisteet niistä • Sten- och jordarter samt fabr. därav | 52 929 | 30 255 | 83 184 | 75 049 | 83 053 | 89 617 | 88 270 | 130 948 |
| Puutavarat • Trävaror..... | 272 585 | 78 268 | 350 853 | 322 376 | 383 282 | 383 957 | 318 590 | 357 262 |
| Puuteokset • Träindustriprodukter..... | 30 884 | 7 361 | 38 245 | 38 452 | 52 955 | 41 471 | 30 718 | 41 199 |
| Paperiteollisuustavarat • Pappersindustriprodukter..... | 141 267 | 35 854 | 177 121 | 158 328 | 322 449 | 183 166 | 191 083 | 170 223 |
| Metalliteollisuustavarat • Metallindustriprodukter..... | 92 018 | 29 431 | 121 449 | 132 172 | 153 320 | 111 575 | 81 141 | 139 972 |
| Koneet ja laitteet sekä kuljetusneuvot • Maskiner och apparater samt trans- portmedel..... | 20 635 | 19 347 | 39 982 | 40 127 | 37 875 | 31 640 | 25 147 | 35 646 |
| Kemiallisen ja muun ed. mainitsematt. teollisuuden tuotteet ja raaka-aineet • Prod. och råämnen till kemisk och annan ej tidigare nämnd industri.... | 34 998 | 26 805 | 61 803 | 60 352 | 59 559 | 56 542 | 50 634 | 64 682 |
| Muut tavarat • Annat gods..... | 6 216 | 3 881 | 10 097 | 13 844 | 16 176 | 16 484 | 20 341 | 20 197 |
| Summa | 767 967 | 287 448 | 1 055 415 | 989 016 | 1 257 023 | 1 095 960 | 966 339 | 1 144 863 |
| <i>Lähetetty tavara • Avsänt gods</i> | | | | | | | | |
| Ravinto- ja nautintoaineet • Närings- och njutningsmedel..... | 57 696 | 27 745 | 85 441 | 91 603 | 102 422 | 125 033 | 151 912 | 171 278 |
| Muut maataloustavarat • Andra lantbruksprodukter..... | 38 337 | 4 405 | 42 742 | 44 932 | 54 374 | 47 881 | 45 006 | 79 063 |
| Kivi- ja maalajit sekä valmisteet niistä • Sten- och jordarter samt fabr. därav | 134 144 | 35 195 | 169 339 | 159 441 | 264 870 | 214 188 | 162 466 | 301 702 |
| Puutavarat • Trävaror..... | 11 315 | 2 026 | 13 341 | 17 654 | 21 395 | 8 214 | 7 419 | 13 402 |
| Puuteokset • Träindustriprodukter..... | 3 945 | 3 746 | 7 691 | 8 959 | 10 680 | 7 764 | 6 092 | 8 407 |
| Paperiteollisuustavarat • Pappersindustriprodukter..... | 27 712 | 20 486 | 48 198 | 49 638 | 51 749 | 43 385 | 40 785 | 49 337 |
| Metalliteollisuustavarat • Metallindustriprodukter..... | 143 740 | 53 946 | 197 686 | 209 093 | 237 399 | 191 339 | 149 696 | 221 366 |
| Koneet ja laitteet sekä kuljetusneuvot • Maskiner och apparater samt trans- portmedel..... | 34 285 | 49 798 | 84 083 | 93 802 | 79 578 | 71 885 | 52 765 | 67 444 |
| Kemiallisen ja muun ed. mainitsematt. teollisuuden tuotteet ja raaka-aineet • Prod. och råämnen till kemisk och annan ej tidigare nämnd industri.... | 98 137 | 37 129 | 135 266 | 155 034 | 170 004 | 146 979 | 129 506 | 165 964 |
| Muut tavarat • Annat gods..... | 12 448 | 4 464 | 16 912 | 29 370 | 26 581 | 28 914 | 22 470 | 22 131 |
| Summa | 561 759 | 238 940 | 800 699 | 859 526 | 1 019 052 | 885 582 | 768 117 | 1 100 094 |

Muist. Tilasto perustuu otantaan. Tämän vuoksi varsinkin B-taulukon pienet luvut ovat epätarkkoja.

Ann. Statistiken grundar sig på stickprov, varför speciellt små tal i tabellen B är osäkra.

B. Liikennealueiden mukaan vuonna 1962

| Tavararyhmä ja -laji Varugrupp och -slag | Toiselta Helsingin asemalta Från annan station inom H:fors | Liikennealue, jonka | | | Tonnia |
|--|---|--------------------------|------------------------|------------------|--------|
| | | Helsingin Helsingfors | Riihimäen Riihimäki | Karjaan Karis | |
| | | <i>Saapunut tavara</i> | | | |
| 1 000. Ravinto- ja nautintoaineet • Närings- och njutningsmedel | 11 816 | 622 | 4 121 | 1 950 | |
| 2 010. Vilja ja viljatuotteet • Spannmål och spannmålsprodukter | 9 852 | 622 | 1 349 | 1 553 | |
| 3 020. Juurikasvit, vihannekset yms. • Rotfrukter, grönsaker o.dyl. | — | — | 84 | 41 | |
| 4 060. Marjat ja hedelmät • Bär och frukter | — | — | — | 41 | |
| 5 070. Juomat • Drycker | — | — | 2 647 | — | |
| 6 100. Muut maataloustavarat • Andra lantbruksprodukter | 4 802 | 2 | 63 | 687 | |
| 7 120. Karjanrehut • Kreatursfoder | 3 752 | — | — | 594 | |
| 8 130. Lannoitteet • Jordförbättringsåmnen | 1 050 | — | — | — | |
| 9 200. Kivi- ja maalajit sekä valmistetut niistä • Sten- och jordarter samt fabr. därav | 15 429 | 7 | 3 798 | 104 | |
| 10 210. Muokkaamattomat kivet • Obearbetad sten | 2 220 | — | — | 32 | |
| 11 220. Maalajit • Jordarter | 2 590 | — | 1 625 | — | |
| 12 240. Kivihilli, puuhilli ja turve • Stenkol, träkol och torv | 3 747 | — | 123 | — | |
| 13 260. Asfaltti, kalkki, sementti, kipsi yms. • Asphalt, kalk, cement, gips o.dyl. | 2 324 | — | 90 | — | |
| 14 270. Asbesti-, kipsi-, sementti- ja keino-tek. kivistä valm. teokset • Fabr. av asbest, gips, cement och konststen | 850 | .. | 23 | 51 | |
| 15 280. Savi- ja grafiittiteokset • Ler- och grafiitfabrikat | 3 189 | — | 1 030 | — | |
| 16 290. Lasi ja lasitavarat • Glas och glasvaror | 92 | — | 882 | 21 | |
| 17 300. Puutavarat • Trävaror | 4 753 | 869 | 57 177 | 150 | |
| 18 320. Pyöreä ja halkaistu puutavara • Runt och klivet virke | 1 432 | — | 4 399 | — | |
| 19 330. Veistetty ja sahattu puutavara • Bilat och sågat virke | 2 390 | 869 | 49 624 | 130 | |
| 20 400. Puuteokset • Träindustriprodukter | 612 | 4 | 3 914 | 104 | |
| 21 410. Vaneri, lastuvilla ja puujauhe • Faner, träull och trämjöl | — | — | 3 432 | 18 | |
| 22 500. Paperiteollisuustavarat • Pappersindustriprodukter | 2 336 | 24 | 2 593 | 1 707 | |
| 23 510. Puuvanuke yms. • Trämassa o.dyl. | 1 191 | — | — | 1 635 | |
| 24 520. Pahvi, insuliitti yms. • Papp, insulit o.dyl. | 44 | — | — | — | |
| 25 530. Kartonki • Kartong | — | — | — | — | |
| 26 540. Paperi • Papper | 892 | 24 | 2 392 | 30 | |
| 27 600. Metalliteollisuustavarat • Metallindustriprodukter | 47 355 | 90 | 2 748 | 2 602 | |
| 28 610. Muokkaamattomat metallit ja metalliromut • Obearb. metaller och metallskrot | 14 908 | 88 | 1 866 | 1 090 | |
| 29 620. Rautaputket, -levyt ja -langat • Järnrör, -plåt och -tråd | 30 125 | — | 88 | 211 | |
| 30 660. Muokatut metallit • Bearbetade metaller | 1 799 | — | 135 | 293 | |
| 31 700. Koneet ja laitteet sekä kuljetusneuvot • Maskiner och apparater samt transportmedel | 8 435 | 6 | 520 | 1 151 | |
| 32 720. Tehdas- ja työkonet • Fabriks- och verktygsmaskiner | 5 814 | — | 160 | 342 | |
| 33 740. Kuljetusneuvot • Transportmedel | .. | — | 60 | 108 | |
| 34 800. Kemiallisen ja muun ed. mainitsematt. teollisuuden tuotteet ja raaka-aineet Produkt. och råämnen till kemisk och annan ej tidigare nämnd ind. .. | 18 285 | 140 | 4 692 | 444 | |
| 35 820. Suolat, kaasut ja muualla mainitsematt. kemikalit ja kemiallistekn. valmistetut • Salter, gaser och annorstäd. ej nämnda kemikal. och kemisk-tekn. prod. | 9 028 | — | 1 744 | 83 | |
| 36 830. Kivennäis-, kasvi- ja eläinöljyt • Mineraloljor samt vegetabil. och animal. oljor | 4 462 | — | — | 11 | |
| 37 870. Kehruuainekset ja niistä tehdyt teokset • Spånadsämnen och fabr. därav | 1 055 | — | 1 501 | 203 | |
| 38 900. Muut tavarat • Annat gods | 403 | — | 36 | 359 | |
| 39 Saapunut tavara kaikkiaan • Totalsumma anlänt gods | 114 226 | 1 764 | 79 662 | 9 258 | |

Efter trafikområde år 1962

asemilta tavarat on lähetetty • Trafikområde, från vars stationer varorna avsänts

| Hämeenlinnan Tavastehus | Lahden Lahti | Turun Åbo | Toijalan Toijala | Tampereen Tammerfors | Rauman Raumo | Porin Björneborg | Haapamaan Haapamäki | Seinäjoen Seinäjoki | Kokkolan Gamlakarleby | Ylivieskan Ylivieska | Oulun Uleåborg | Kemin Kemi | |
|----------------------------|-----------------|--------------|---------------------|-------------------------|-----------------|---------------------|------------------------|------------------------|--------------------------|-------------------------|-------------------|---------------|----|
| 14 740 | 434 | 13 842 | 319 | 1 134 | 246 | 1 753 | 93 | 7 463 | 644 | 1 613 | 214 | 67 | 1 |
| 13 626 | 393 | 7 182 | 153 | 741 | 116 | 1 669 | — | 4 842 | — | 1 485 | — | .. | 2 |
| 38 | 20 | 14 | 132 | 60 | — | 45 | 64 | 2 503 | 62 | 118 | 11 | .. | 3 |
| — | — | 142 | .. | .. | 55 | .. | .. | .. | — | — | 15 | .. | 4 |
| — | — | 1 041 | — | 123 | — | .. | .. | .. | 16 | — | 15 | .. | 5 |
| 203 | 573 | 1 898 | 240 | 152 | 197 | 884 | — | 645 | 375 | 549 | 372 | 240 | 6 |
| 193 | — | 1 282 | — | — | 65 | — | — | 155 | 15 | — | 26 | 240 | 7 |
| — | 385 | 472 | 240 | — | 130 | 883 | — | 45 | 316 | — | 336 | — | 8 |
| 14 | 441 | 5 707 | 2 125 | 2 644 | 8 | 2 664 | 19 | 6 355 | 64 | 261 | 269 | 70 | 9 |
| — | — | 659 | — | 2 443 | — | — | — | 6 076 | — | — | — | — | 10 |
| — | — | 244 | — | .. | — | — | — | 159 | .. | 260 | .. | 17 | 11 |
| — | — | 186 | — | .. | — | 1 965 | — | — | — | — | — | — | 12 |
| — | — | 4 034 | .. | — | — | — | — | 10 | — | — | — | 10 | 13 |
| — | 15 | — | — | 39 | — | .. | 18 | 58 | 39 | — | 12 | — | 14 |
| — | 12 | 415 | — | 72 | — | — | — | .. | .. | .. | .. | 10 | 15 |
| 14 | 374 | .. | 2 124 | 80 | .. | 16 | .. | 51 | 19 | — | 241 | 30 | 16 |
| 26 273 | 34 037 | 167 | 8 830 | 8 028 | 1 116 | 1 556 | 5 992 | 434 | 116 | 271 | 154 | 677 | 17 |
| 2 496 | 6 506 | — | 5 575 | 6 247 | — | 1 122 | 3 390 | — | — | 88 | 65 | — | 18 |
| 23 298 | 26 393 | 167 | 3 255 | 1 767 | 1 116 | 434 | 2 547 | 434 | 103 | 179 | 89 | 649 | 19 |
| 6 570 | 4 442 | 345 | 12 474 | 780 | 6 | 208 | 668 | 369 | 212 | 82 | 120 | 74 | 20 |
| 6 372 | 1 948 | — | 12 378 | — | — | — | 595 | — | 10 | — | — | — | 21 |
| 341 | 5 512 | 149 | 15 146 | 57 367 | 2 677 | 3 829 | 8 418 | 263 | 1 009 | 49 | 4 611 | 3 026 | 22 |
| 235 | — | — | 1 210 | 11 579 | 1 202 | 427 | 62 | 140 | 335 | 46 | 4 432 | 2 021 | 23 |
| — | 2 721 | — | 233 | 11 873 | — | 981 | 1 036 | — | — | — | 90 | — | 24 |
| — | 337 | — | — | 6 064 | 40 | — | — | .. | .. | — | — | 437 | 25 |
| — | 2 433 | .. | 11 768 | 27 529 | 1 328 | 2 387 | 7 158 | 38 | 637 | .. | — | 552 | 26 |
| 825 | 1 597 | 3 262 | 339 | 1 350 | 82 | 1 595 | 366 | 1 096 | 502 | 57 | 369 | 668 | 27 |
| 651 | 66 | 1 847 | — | 197 | — | 179 | 317 | 323 | 239 | 30 | 95 | 576 | 28 |
| — | 246 | 628 | — | 29 | — | .. | — | .. | 31 | — | 30 | 23 | 29 |
| 41 | 766 | 118 | .. | 105 | .. | 1 325 | 14 | 88 | .. | 23 | 33 | — | 30 |
| 292 | 543 | 875 | 316 | 2 424 | 49 | 348 | 122 | 2 237 | 441 | 74 | 907 | 603 | 31 |
| 135 | 118 | 394 | 126 | 1 782 | 46 | 258 | 10 | 1 601 | 212 | 25 | 510 | 406 | 32 |
| 59 | 48 | 138 | .. | 123 | — | 34 | .. | 127 | 56 | 14 | 137 | 38 | 33 |
| 292 | 450 | 4 637 | 3 418 | 5 304 | 187 | 1 186 | 170 | 1 609 | 554 | 76 | 1 889 | 117 | 34 |
| .. | .. | 2 862 | 70 | 133 | 88 | 263 | — | 625 | 18 | — | 266 | .. | 35 |
| — | — | 118 | 750 | — | — | — | — | 30 | — | — | 343 | 22 | 36 |
| 111 | 217 | 755 | 2 333 | 3 484 | 49 | 125 | .. | 500 | 363 | — | 20 | 22 | 37 |
| 654 | 1 63 | 511 | 17 | 983 | 44 | 432 | 186 | 77 | 945 | 17 | 122 | 76 | 38 |
| 50 204 | 48 292 | 31 393 | 43 224 | 80 166 | 4 612 | 14 455 | 16 034 | 20 548 | 4 862 | 3 049 | 9 027 | 5 618 | 39 |

Jatkoa • Fortsättning

Jatkoa • Fortsättning

| Tavararyhmä ja -laji Varugrupp och -slag | Liikennealue, jonka asemilta | | | |
|--|------------------------------|--------------------|---------------------|-------------------|
| | Rovaniemen Rovaniemi | Kajaanin Kajana | Iisalmen Iisalmi | Kuopion Kuopio |
| | Tonnia | | | |
| | Saapunut tavara | | | |
| 1 000. Ravinto- ja nautintoaineet • Närings- och nyttningsmedel..... | 80 | 26 | 4 489 | 771 |
| 2 010. Vilja ja viljatuotteet • Spannmål och spannmålsprodukter | — | — | 4 451 | 727 |
| 3 020. Juurikasvit, vihannekset yms. • Rotfrukter, grönsaker o.dyl..... | — | — | 30 | 29 |
| 4 060. Marjat ja hedelmät • Bär och frukter | — | 17 | — | — |
| 5 070. Juomat • Drycker | .. | .. | — | — |
| 6 100. Muut maataloustavarat • Andra lantbruksprodukter..... | — | — | 32 | 88 |
| 7 120. Karjanrehut • Kreatursfoder | — | — | — | .. |
| 8 130. Lannoitteet • Jordförbättringsåmnen | — | — | — | .. |
| 9 200. Kivi- ja maalajit sekä valmisteet niistä • Sten- och jordarter samt fabr. därav | 52 | 530 | 12 | 1 829 |
| 10 210. Muokkaamattomat kivet • Obearbetad sten..... | — | 55 | — | 168 |
| 11 220. Maalajit • Jordarter | .. | 459 | — | 1 563 |
| 12 240. Kivihilli, puuhiili ja turve • Stenkol, träkol och torv | — | — | — | — |
| 13 260. Asfaltti, kalkki, sementti, kipsi yms. • Asfalt, kalk, cement, gips o. dyl. | — | — | — | — |
| 270. Asbesti-, kipsi-, sementti- ja keinotek. kivistä valm. teokset • Fabr. av asbest, gips, cement och konststen | — | — | — | .. |
| 15 280. Savi- ja grafiittiteokset • Ler- och grafitfabrikat..... | .. | .. | .. | .. |
| 16 290. Lasi ja lasitavarat • Glas och glasvaror..... | 41 | 12 | .. | .. |
| 17 300. Puutavarat • Trävaror..... | 962 | 2 192 | 2 200 | 7 013 |
| 18 320. Pyöreä ja halkaistu puutavara • Runt och klundet virke..... | — | 1 662 | 1 180 | 3 496 |
| 19 330. Veistetty ja sahattu puutavara • Bilat och sågat virke..... | 962 | 530 | 1 020 | 3 445 |
| 20 400. Puuteokset • Träindustriprodukter | 211 | 137 | 46 | 545 |
| 21 410. Vaneri, lastuvilla ja puujauhe • Faner, träull och trämjöl | — | — | — | 384 |
| 22 500. Paperiteollisuustavarat • Pappersindustriprodukter | 9 | 1 731 | 5 | 2 525 |
| 23 510. Puuvanuke yms. • Trämassa o.dyl. | — | 776 | — | — |
| 24 520. Pahvi, insuliitti yms. • Papp, insulit o.dyl. | — | — | — | 1 692 |
| 25 530. Kartonki • Kartong | — | — | — | 786 |
| 26 540. Paperi • Papper | — | 947 | — | — |
| 27 600. Metalliteollisuustavarat • Metallindustriprodukter | 112 | 302 | 219 | 88 |
| 28 610. Muokkaamattomat metallit ja metalliromut • Obearb. metaller och metallskrot | 30 | 205 | 158 | 19 |
| 29 620. Rautaputket, -levyt ja -langat • Järnrör, -plåt och -tråd..... | 46 | 58 | — | 36 |
| 30 660. Muokatut metallit • Bearbetade metaller | .. | — | .. | — |
| 31 700. Koneet ja laitteet sekä kuljetusneuvot • Maskiner och apparater samt transportmedel | 492 | 343 | 49 | 382 |
| 32 720. Tehdas- ja työkoneet • Fabriks- och verktygsmaskiner..... | 273 | 251 | 12 | 212 |
| 33 740. Kuljetusneuvot • Transportmedel | 33 | 17 | .. | 69 |
| 34 800. Kemiallisen ja muun ed. mainitsematt. teollisuuden tuotteet ja raaka-aineet Produkt. och råämnen till kemisk och annan ej tidigare nämnd ind. ... | 140 | 67 | 65 | 221 |
| 35 820. Suolat, kaasut ja muualla mainitsematt. kemikalit ja kemiallistekn. valmisteet • Salter, gaser och annorstäd. ej nämnda kemikal. och kemisk-tekn. prod. | — | — | — | .. |
| 36 830. Kivennäis-, kasvi- ja eläinöljyt • Mineraloljor samt vegetabil. och animal. oljor | .. | — | — | 42 |
| 37 870. Kehruuainekset ja niistä tehdyt teokset • Spånadsämnen och fabr. därav | .. | .. | 33 | 72 |
| 38 900. Muut tavarat • Annat gods | 388 | 36 | 116 | 177 |
| 39 Saapunut tavara kaikkiaan • Totalsumma anlänt gods | 2 446 | 5 364 | 7 233 | 13 639 |

tavarat on lähetetty • Trafikområde, från vars stationer varorna avsänts

| Pieksämäen Pieksämäki | Jyväskylän Jyväskylä | Savonlinnan Nyslott | Joensuun Joensuu | Mikkelin St. Michel | Kouvolan Kouvola | Kotkan Kotka | Haminan- Metsäkylin Fredrikshamn- Metsäkyliä | Lappeenrannan Villmanstrand | Imatran Imatra | Yksityiset radat Privata banor | Yhdysliikenne- asemat Samtrafik- stationer | Summa |
|--------------------------|-------------------------|------------------------|---------------------|------------------------|---------------------|-----------------|---|--------------------------------|-------------------|-----------------------------------|---|-----------|
| Anlänt gods | | | | | | | | | | | | |
| 58 | 171 | 159 | 88 | 22 | 10 491 | 1 551 | 679 | 1 019 | 128 | — | 67 175 | 147 978 |
| .. | 106 | 84 | .. | — | 10 391 | — | 553 | — | .. | — | 39 638 | 99 545 |
| 13 | 21 | 50 | 65 | 16 | 65 | 92 | .. | 33 | 38 | — | 232 | 3 884 |
| 21 | .. | .. | .. | — | .. | 288 | 100 | — | — | — | 462 | 1 187 |
| — | — | .. | .. | — | — | — | 14 | .. | — | — | 129 | 4 005 |
| 7 | 6 | 5 | 11 | 2 | 579 | 3 525 | 4 | 150 | — | 4 | 8 408 | 24 703 |
| — | — | — | — | — | 562 | — | — | — | — | — | 8 271 | 15 157 |
| — | — | — | — | — | 17 | 3 514 | — | 150 | — | — | 75 | 7 613 |
| 406 | 619 | 101 | 6 429 | 91 | 1 187 | 224 | 4 | 2 922 | 124 | 207 | 28 468 | 83 184 |
| 150 | 575 | 83 | 537 | — | — | 77 | — | 245 | — | — | 245 | 13 565 |
| .. | .. | — | 5 868 | — | — | 72 | — | — | — | — | 360 | 17 169 |
| — | 15 | — | — | — | — | 50 | — | — | — | — | 24 456 | 30 551 |
| — | — | — | — | — | — | — | — | 399 | — | — | — | 6 868 |
| 231 | — | 15 | .. | — | 1 059 | .. | — | 10 | 12 | — | 15 | 2 477 |
| — | .. | — | — | — | 27 | .. | — | .. | — | — | — | 4 792 |
| 17 | 24 | .. | 17 | 91 | 26 | 11 | .. | 12 | .. | 207 | 26 | 4 468 |
| 25 335 | 15 459 | 25 133 | 46 494 | 27 857 | 29 200 | 1 796 | 178 | 10 838 | 4 003 | 421 | 1 172 | 350 853 |
| 18 165 | 3 605 | 23 257 | 40 912 | 26 005 | 23 382 | — | — | 5 940 | 3 717 | — | — | 182 641 |
| 6 949 | 11 632 | 1 857 | 5 550 | 1 732 | 5 740 | 1 746 | 178 | 4 168 | 286 | 85 | — | 159 324 |
| 938 | 1 637 | 630 | 375 | 352 | 821 | 90 | 38 | 1 144 | 97 | 47 | 153 | 38 245 |
| 358 | 1 174 | 504 | 292 | 285 | 453 | — | — | 981 | — | — | .. | 29 192 |
| 6 511 | 7 459 | 619 | 3 673 | 6 | 21 447 | 1 604 | 6 807 | 628 | 14 110 | 808 | 122 | 177 121 |
| 341 | 449 | — | 10 | — | 227 | 105 | — | 309 | 461 | 106 | — | 27 299 |
| — | 181 | 611 | 343 | — | — | 32 | — | 261 | 31 | 594 | 31 | 20 754 |
| — | 307 | — | 3 231 | — | 1 552 | 102 | 2 474 | 51 | 12 222 | 46 | — | 27 651 |
| 5 876 | 6 430 | — | 38 | — | 19 523 | 1 365 | 4 295 | .. | 1 347 | — | — | 96 993 |
| 1 298 | 1 602 | 237 | 407 | 22 | 107 | 234 | 120 | 147 | 8 067 | 329 | 43 255 | 121 449 |
| 173 | 311 | 214 | 328 | — | 21 | .. | — | — | 7 799 | 21 | 10 778 | 42 537 |
| 163 | 76 | — | 36 | — | — | 14 | 71 | .. | 115 | 45 | 27 866 | 59 943 |
| 123 | 28 | .. | .. | .. | 52 | — | 32 | 45 | 25 | .. | 3 910 | 8 998 |
| 370 | 1 006 | 70 | 604 | 265 | 445 | 334 | 136 | 809 | 252 | 343 | 14 739 | 39 982 |
| 261 | 482 | 58 | 402 | 132 | 286 | 124 | 133 | 225 | 114 | 262 | 283 | 15 449 |
| — | 21 | — | 62 | 67 | 36 | 100 | — | 528 | .. | — | 12 610 | 14 495 |
| 97 | 727 | 44 | 163 | 243 | 1 810 | 524 | 93 | 351 | 1 227 | 774 | 11 807 | 61 803 |
| .. | 288 | .. | — | .. | 1 095 | 176 | — | .. | 186 | — | 1 478 | 18 426 |
| — | 18 | — | — | — | — | 76 | — | — | 61 | — | 7 197 | 13 136 |
| 21 | 71 | .. | 13 | 200 | 61 | 24 | 35 | 35 | 39 | 744 | 244 | 12 350 |
| 327 | 966 | 372 | 1 069 | 196 | 411 | 310 | 96 | 75 | 52 | — | 381 | 10 097 |
| 35 347 | 29 652 | 27 370 | 59 313 | 29 056 | 66 498 | 10 192 | 8 155 | 18 083 | 28 060 | 2 933 | 175 680 | 1 055 415 |

Jatkoa • Fortsättning

Jatkoa • Fortsättning

| | Tavararyhmä ja -laji Varugrupp och -slag | | | | Toiselle Helsingin asemalle Till annan station inom H:fors | Liikennealue, jonka | | | Tonnia |
|--|---|------------------------|------------------|-------|---|--------------------------|------------------------|------------------|------------------------------|
| | Helsingin Helsingfors | Riihimäen Riihimäki | Karjaan Karis | | | Helsingin Helsingfors | Riihimäen Riihimäki | Karjaan Karis | |
| | Lähetetty tavara | | | | | | | | |
| 1 000. Ravinto- ja nautintoaineet • Närings- och nyttningsmedel | 11 816 | 203 | 3 379 | 5 192 | | | | | |
| 2 010. Vilja ja viljatuotteet • Spannmål och spannmålsprodukter | 9 852 | 197 | 2 508 | 4 742 | | | | | |
| 3 020. Juurikasvit, vihannekset yms. • Rotfrukter, grönsaker o. dyl. | — | — | 71 | 27 | | | | | |
| 4 030. Meijerituotteet, margariini, munat • Mejeriprodukter, margarin, ägg | — | — | 60 | — | | | | | |
| 5 060. Marjat ja hedelmät • Bär och frukter | — | — | 50 | 15 | | | | | |
| 6 100. Muut maataloustavarat • Andra lantbruksprodukter | 4 802 | 260 | 3 210 | 2 057 | | | | | |
| 7 120. Karjanrehut • Kreatursfoder | 3 752 | — | 845 | 1 248 | | | | | |
| 8 130. Lannoitteet • Jordförbättringsåmnen | 1 050 | 260 | 2 129 | 690 | | | | | |
| 9 200. Kivi- ja maalajit sekä valmisteet niistä • Sten- och jordarter samt fabr. därav | 15 429 | 424 | 42 336 | 3 669 | | | | | |
| 10 210. Muokkaamattomat kivet • Obearbetad sten | 2 220 | 250 | 2 228 | 80 | | | | | |
| 11 220. Maalajit • Jordarter | 2 590 | — | 15 280 | 529 | | | | | |
| 12 240. Kivihilli, puuhiili ja turve • Stenkol, träkol och torv | 3 747 | — | 18 434 | 1 789 | | | | | |
| 13 260. Asfaltti, kalkki, sementti, kipsi yms. • Asfalt, kalk, cement, gips o.dyl. | 2 324 | — | 1 649 | 28 | | | | | |
| 14 270. Asbesti-, kipsi-, sementti- ja keinotek. kivistä valm. teokset • Fabr. av asbest, gips, cement och konststen | 850 | 19 | 3 264 | 234 | | | | | |
| 15 280. Savi- ja grafiittiteokset • Ler- och grafitfabrikat | 3 189 | — | 878 | 640 | | | | | |
| 16 290. Lasi ja lasitavarat • Glas och glasvaror | 92 | .. | 359 | 196 | | | | | |
| 17 300. Puutavarat • Trävaror | 4 753 | 2 429 | 310 | 574 | | | | | |
| 18 310. Kotimaiset jalot ja ulkolaiset puulajit • Inh. ädla o. utl. träarter | 931 | — | 310 | 125 | | | | | |
| 19 320. Pyöreä ja halkaistu puutavara • Runt och klundet virke | 1 432 | 1 970 | — | 110 | | | | | |
| 20 330. Veistetty ja sahattu puutavara • Bilat och sågat virke | 2 390 | 325 | — | 339 | | | | | |
| 21 400. Puuteokset • Träindustriprodukter | 612 | 79 | 1 855 | 251 | | | | | |
| 22 420. Astiat, laatikot, korit yms. • Kärl, lådor, korg o.dyl. | — | — | 1 551 | 83 | | | | | |
| 23 440. Huonekalut • Möbler | .. | .. | 124 | 25 | | | | | |
| 24 500. Paperiteollisuustavarat • Pappersindustriprodukter | 2 336 | 450 | 3 247 | 456 | | | | | |
| 25 510. Puuvanuke yms. • Trämassa o.dyl. | 1 191 | — | 1 065 | — | | | | | |
| 26 520. Pähvi, insuliitti yms. • Papp, insulit o.dyl. | 44 | .. | 839 | 60 | | | | | |
| 27 540. Paperi • Papper | 892 | 287 | 264 | 47 | | | | | |
| 28 550. Paperimassa-, pähvi-, kartonki- ja paperiteokset • Fabr. av pappersmassa, papp, kartong och papper | 209 | 158 | 1 073 | 349 | | | | | |
| 29 600. Metalliteollisuustavarat • Metallindustriprodukter | 47 355 | 746 | 15 594 | 5 835 | | | | | |
| 30 610. Muokkaamattomat metallit ja metalliromut • Obearb. metaller och metallskrot | 14 908 | 34 | 8 399 | 3 417 | | | | | |
| 31 620. Rautaputket, -levyt ja -langat • Järnrör, -plåt och -tråd | 30 125 | 615 | 5 117 | 1 308 | | | | | |
| 32 630. Rautalanka- ja rautalevyteokset • Tillverkn. av järntråd o. -plåt | 61 | 19 | 799 | 190 | | | | | |
| 33 660. Muokatut metallit • Bearbetade metaller | 1 799 | — | 736 | 373 | | | | | |
| 34 700. Koneet ja laitteet sekä kuljetusneuvot • Maskiner o. appar. samt transportm. | 8 435 | 249 | 3 490 | 2 489 | | | | | |
| 35 710. Maanvil elys- ja meijerikoneet • Lantbruks- och mejerimaskiner | 1 816 | — | 435 | 72 | | | | | |
| 36 720. Tehdas- ja työkoneet • Fabriks- och verktygsmaskiner | 5 814 | 102 | 563 | 659 | | | | | |
| 37 730. Muunlaiset koneet ja laitteet • Maskiner och apparater av annat slag | 157 | 140 | 1 561 | 1 105 | | | | | |
| 38 740. Kuljetusneuvot • Transportmedel | .. | .. | 225 | 186 | | | | | |
| 39 750. Koneiden ja kuljetusneuvojen osat • Delar till maskiner o. transportm. | 647 | .. | 706 | 467 | | | | | |
| 40 800. Kemiallisen ja muun ed. mainitsematt. teollisuuden tuotteet ja raaka-aineet • Produkt. och råämnen till kemisk och annan ej tidigare nämnd industri | 18 285 | 1 563 | 29 029 | 3 039 | | | | | |
| 41 820. Suolat, kaasut ja muualla mainitsematt. kemikaalit ja kemiallistekn. valmisteet • Salter, gaser och annorstäd. ej nämnda kemikal. och kemisk-tekn. prod. | 9 028 | 747 | 14 414 | 1 467 | | | | | |
| 42 830. Kivennäis-, kasvi- ja eläinöljyt • Mineraloljor samt vegetabil. och animal. oljor | 4 462 | — | 2 622 | .. | | | | | |
| 43 850. Kautsat, hartsit, liimat yms. sekä niistä valm. tuotteet • Kautschuk, harts, lim o. dyl. samt fabr. därav | 926 | .. | 2 881 | 450 | | | | | |
| 44 860. Väriaineet • Färgämnen | 671 | 512 | 4 153 | 113 | | | | | |
| 45 870. Kehruiaineet ja niistä tehdyt teokset • Spånadsämnen och fabr. därav | 1 055 | 12 | 3 477 | 810 | | | | | |
| 46 900. Muut tavarat • Annat gods | 403 | — | 85 | 203 | | | | | |
| 47 | Lähetetty tavara kaikkiaan • Totalsumma avsant gods | | | | | | | | 114 226 6 403 102 535 23 765 |

asemille tavarat on lähetetty • Trafikområde, till vars stationer varorna avsänts

| Hämeenlinnan Tavastehus | Lahden Lahti | Turun Åbo | Toijalan Toijala | Tampereen Tammerfors | Rauman Rauno | Porin Björneborg | Haapamaan Haapamäki | Seinäjoen Seinäjoki | Kokkolan Gamla Karleby | Ylivieskan Ylivieska | Oulun Uleåborg | Kemin Kemi |
|----------------------------|-----------------|--------------|---------------------|-------------------------|-----------------|---------------------|------------------------|------------------------|---------------------------|-------------------------|-------------------|---------------|
| 12 392 | 1 343 | 10 801 | 108 | 7 486 | 22 | 494 | 317 | 4 286 | 1 501 | 197 | 5 738 | 984 |
| 6 659 | 916 | 2 027 | .. | 2 306 | .. | 153 | 84 | 3 321 | 587 | 29 | 1 655 | 49 |
| 4 146 | .. | 78 | — | 130 | .. | .. | 30 | 30 | 25 | 22 | 93 | 87 |
| .. | .. | 219 | — | 553 | — | 22 | — | 176 | 194 | 26 | 474 | 137 |
| 108 | 33 | 1 672 | .. | 1 104 | — | 22 | 18 | 74 | 140 | 24 | 1 617 | 158 |
| 8 960 | 599 | 5 192 | — | 1 008 | 60 | 591 | 163 | 2 531 | 1 145 | 296 | 2 450 | 247 |
| 8 241 | 350 | 4 936 | — | 669 | 60 | 557 | 59 | 2 387 | 1 126 | 292 | 2 314 | 224 |
| 418 | 95 | 75 | .. | .. | — | — | 30 | 48 | — | — | 28 | — |
| 20 254 | 9 038 | 14 993 | 1 710 | 11 625 | 433 | 1 684 | 631 | 2 725 | 4 059 | 506 | 8 463 | 1 612 |
| 3 883 | 2 157 | 1 684 | 263 | 653 | — | 126 | — | 35 | 19 | 14 | 120 | 27 |
| 33 | 360 | 668 | 25 | 1 600 | 80 | 100 | 33 | 80 | 18 | 338 | 166 | — |
| 15 376 | 4 714 | 11 148 | 965 | 6 791 | 166 | 386 | 422 | 559 | 1 745 | — | 1 796 | 200 |
| — | 107 | 159 | — | 1 066 | 14 | 43 | 37 | 337 | 104 | 50 | 680 | 113 |
| 252 | 396 | 330 | — | 471 | 96 | 147 | 51 | 399 | 769 | 22 | 3 415 | 841 |
| 667 | 850 | 585 | 286 | 728 | 74 | 791 | 62 | 1 017 | 1 273 | 32 | 1 912 | 355 |
| 30 | 371 | 383 | 95 | 266 | .. | 86 | 17 | 297 | 131 | 50 | 349 | 63 |
| 1 322 | 1 572 | 347 | 65 | 422 | 25 | 223 | 17 | 46 | 100 | 55 | 194 | 28 |
| 1 322 | 1 342 | 129 | 65 | 132 | 25 | 19 | 17 | 27 | 81 | — | 157 | 28 |
| — | 28 | 140 | — | 224 | — | 104 | — | — | — | — | — | — |
| — | 155 | 78 | — | 64 | — | 100 | — | — | — | 55 | .. | — |
| 329 | 526 | 399 | 169 | 442 | 144 | 141 | 62 | 237 | 140 | 20 | 223 | 80 |
| .. | 58 | 157 | 64 | 107 | 26 | 14 | — | 87 | 32 | .. | 43 | 11 |
| 116 | 139 | 146 | 28 | 165 | 20 | 62 | 15 | 124 | 69 | 18 | 80 | 50 |
| 740 | 1 014 | 1 807 | 371 | 3 277 | 106 | 729 | 482 | 1 269 | 843 | 284 | 1 316 | 377 |
| — | — | — | — | 1 232 | — | — | 83 | — | — | — | — | — |
| — | 366 | 289 | 152 | 185 | 14 | 84 | 135 | 257 | 240 | 99 | 259 | 22 |
| 90 | 47 | 98 | 78 | 506 | .. | 53 | 54 | 109 | 166 | .. | 217 | 53 |
| 650 | 601 | 1 414 | 141 | 1 309 | 72 | 592 | 210 | 898 | 430 | 179 | 825 | 292 |
| 3 768 | 18 619 | 5 013 | 3 692 | 9 172 | 699 | 4 428 | 773 | 6 002 | 3 043 | 687 | 6 532 | 2 339 |
| 300 | 2 599 | 1 612 | 726 | 2 673 | 27 | 2 311 | 91 | 1 038 | 1 300 | 43 | 1 806 | 742 |
| 2 727 | 13 683 | 603 | 283 | 2 562 | 92 | 294 | 110 | 3 201 | 743 | 216 | 2 799 | 525 |
| 161 | 359 | 1 161 | 225 | 876 | 198 | 241 | 257 | 352 | 272 | 201 | 870 | 227 |
| 413 | 1 065 | 1 186 | 2 388 | 1 738 | 296 | 1 004 | 130 | 771 | 253 | 95 | 518 | 211 |
| 1 629 | 2 723 | 3 458 | 689 | 6 987 | 584 | 1 621 | 763 | 4 568 | 3 542 | 681 | 6 358 | 2 747 |
| 13 | 79 | 180 | 26 | 408 | — | 111 | 31 | 306 | 281 | 12 | 116 | — |
| 470 | 497 | 1 199 | 166 | 2 800 | 184 | 554 | 274 | 1 398 | 1 370 | 334 | 2 275 | 876 |
| 611 | 1 248 | 1 232 | 381 | 1 642 | 261 | 488 | 310 | 1 630 | 843 | 192 | 1 683 | 469 |
| 157 | 94 | 174 | 56 | 238 | 31 | 97 | 13 | 379 | 338 | 69 | 1 495 | 854 |
| 378 | 805 | 673 | 60 | 1 899 | 108 | 371 | 135 | 855 | 710 | 74 | 789 | 548 |
| 5 569 | 7 846 | 5 438 | 5 185 | 14 486 | 554 | 2 414 | 2 695 | 4 860 | 2 177 | 904 | 4 061 | 1 303 |
| 2 219 | 3 730 | 1 269 | 1 730 | 6 183 | 87 | 529 | 1 722 | 1 648 | 771 | 500 | 1 343 | 331 |
| 27 | 92 | 697 | 185 | 141 | — | 80 | 40 | 209 | 89 | 23 | 647 | 250 |
| 1 487 | 1 492 | 451 | 2 422 | 2 686 | 88 | 332 | 224 | 861 | 295 | 174 | 358 | 152 |
| 136 | 314 | 360 | 245 | 1 252 | 25 | 288 | 130 | 449 | 155 | 73 | 268 | 63 |
| 1 182 | 1 701 | 1 650 | 239 | 2 606 | 63 | 562 | 478 | 1 060 | 451 | 55 | 674 | 319 |
| 507 | 128 | 1 220 | — | 991 | 26 | 546 | 68 | 593 | 2 041 | 18 | 2 110 | 381 |
| 55 470 | 43 408 | 48 668 | 11 989 | 55 896 | 2 653 | 12 871 | 5 971 | 27 117 | 18 591 | 3 648 | 37 445 | 10 098 |

Jatkoa • Fortsättning

| Tavararyhmä ja -laji Varugrupp och -slag | Liiikenalue, jonka | | | |
|---|-------------------------|--------------------|-------------------|-------------------|
| | Rovaniemen Rovaniemi | Kajaanin Kajana | Isälmen Isälmi | Kuopion Kuopio |
| | Tonnia | | | |
| | <i>Lähetetty tavara</i> | | | |
| 1 000. Ravinto- ja nautintoaineet • Närings- och njutningsmedel | 1 874 | 780 | 688 | 1 749 |
| 2 010. Vilja ja viljat tuotteet • Spannmål och spannmålsprodukter | 169 | 395 | 545 | 1 023 |
| 3 020. Juurikasvit, vihannekset yms. • Rotfrukter, grönsaker o.dyl. | 141 | 26 | 23 | 59 |
| 4 030. Meijerituotteet, margariini, munat • Mejeriprodukter, margarin, ägg | 375 | 50 | — | — |
| 5 060. Marjat ja hedelmät • Bär och frukter | 166 | 95 | 27 | 58 |
| 6 100. Muut maataloustavarat • Andra lantbruksprodukter | 591 | 319 | 759 | 1 979 |
| 7 120. Karjanrehut • Kreatursfoder | 562 | 289 | 668 | 1 837 |
| 8 130. Lannoitteet • Jordförbättringsåmnen | — | — | 26 | 57 |
| 9 200. Kivi- ja maalaajit sekä valmisteet niistä • Sten- och jordarter samt fabr. därav | 2 050 | 1 400 | 790 | 1 625 |
| 10 210. Muokkaamattomat kivet • Obearbetad sten | — | — | 33 | 45 |
| 11 220. Maalajit • Jordarter | 110 | 56 | — | — |
| 12 240. Kivihilli, puuhiili ja turve • Stenkol, träkol och torv | 13 | 17 | 267 | 381 |
| 13 260. Asfaltti, kalkki, sementti, kipsi yms. • Asfalt, kalk, cement, gips o.dyl. | 90 | .. | 73 | 38 |
| 14 270. Asbesti-, kipsi-, sementti- ja keino-tek. kivistä valm. teokset • Fabr. av | 1 222 | 584 | 217 | 604 |
| 15 280. Savi- ja grafiittiteokset • Ler- och grafitfabrikat | 408 | 705 | 135 | 352 |
| 16 290. Lasi ja lasitavarat • Glas och glasvaror | 201 | 26 | 65 | 168 |
| 17 300. Puutavarat • Trävaror | 75 | 28 | 30 | 111 |
| 18 310. Kotimaiset jalot ja ulkolaiset puulajit • Inh. ädla o. utl. träarter | 10 | 28 | — | 111 |
| 19 320. Pyöreä ja halkaistu puutavara • Runt och klivet virke | 54 | — | 30 | — |
| 20 330. Veistetty ja sahattu puutavara • Bilat och sågat virke | — | — | — | — |
| 21 400. Puuteokset • Träindustriprodukter | 111 | 97 | 96 | 153 |
| 22 420. Astiat, laatikot, korit yms. • Kärl, lådor, korgar o.dyl. | .. | 13 | 22 | .. |
| 23 440. Huonekalut • Möbler | 73 | 43 | 27 | 65 |
| 24 500. Paperiteollisuustavarat • Pappersindustriprodukter | 377 | 438 | 304 | 644 |
| 25 510. Puuvanuke yms. • Trämassa o.dyl. | — | — | — | — |
| 26 520. Pehmeä, insuliitti yms. • Papp, insulit o.dyl. | .. | 17 | 38 | 141 |
| 27 540. Paperi • Papper | 44 | 24 | .. | 125 |
| 28 550. Paperimassa-, pahvi-, kartonki- ja paperiteokset • Fabr. av pappers- | 326 | 397 | 261 | 378 |
| 29 600. Metalliteollisuustavarat • Metallindustriprodukter | 3 377 | 1 260 | 245 | 2 041 |
| 30 610. Muokkaamattomat metallit ja metalliromut • Obearb. metaller och | 660 | 264 | — | 348 |
| 31 620. Rautaputket, -levyyt ja -langat • Järnrör, -plåt och -tråd | 1 235 | 315 | 79 | 406 |
| 32 630. Rautalanka- ja rautalevyteokset • Tillverkn. av järntråd o. -plåt | 664 | 236 | 17 | 280 |
| 33 660. Muokatut metallit • Bearbetade metaller | 233 | 255 | .. | 533 |
| 34 700. Koneet ja laitteet sekä kuljetusneuvot • Maskiner o. appar. samt transportm. | 4 618 | 2 420 | 688 | 2 280 |
| 35 710. Maanviljelys- ja meijerikoneet • Lantbruks- och mejerimaskiner | 16 | 58 | 105 | 160 |
| 36 720. Tehdas- ja työkonet • Fabriks- och verktygsmaskiner | 1 360 | 1 015 | 146 | 980 |
| 37 730. Muunlaiset koneet ja laitteet • Maskiner och apparater av annat slag | 707 | 592 | 251 | 558 |
| 38 740. Kuljetusneuvot • Transportmedel | 1 825 | 421 | 94 | 153 |
| 39 750. Koneiden ja kuljetusneuvojen osat • Delar till maskiner o. transportm. | 710 | 334 | 92 | 429 |
| 40 800. Kemiillisen ja muun ed. mainitsematt. teollisuuden tuotteet ja raaka-aineet | 1 774 | 1 081 | 637 | 2 777 |
| 41 820. Suolat, kaasut ja muualla mainitsematt. kemikaalit ja kemiallistekn. | 322 | 275 | 226 | 1 001 |
| 42 830. Kivennäis-, kasvi- ja eläinöljyt • Mineraloljor samt vegetabil. och | 533 | 158 | 66 | 469 |
| 43 850. Kautsutt, hartsit, liimat yms. sekä niistä valm. tuotteet • Kautschuk, | 307 | 268 | 103 | 210 |
| 44 860. Väriaineet • Färgämnen | 160 | 106 | 53 | 288 |
| 45 870. Kehruiainekset ja niistä tehdyt teokset • Spånadsämnen och fabr. därav | 209 | 118 | 161 | 396 |
| 46 900. Muut tavarat • Annat gods | 1 130 | 227 | 544 | 1 238 |
| 47 Lähetetty tavara kalkkiaian • Totalsumma avsant gods | 15 977 | 8 050 | 4 781 | 14 597 |

asemille tavarat on lähetetty • Trafikområde, till vars stationer varorna avsänts

| Pieksämäen Pieksämäki | Jyväskylän Jyväskylä | Savonlinnan Nyslott | Joensuun Joensuu | Mikkelin St. Michel | Kouvolan Kouvola | Kotkan Kotka | Haminan- Metsäkylin- Fredrikshamn- Metsäkyli | Lappeenrannan Villmanstrand | Imatran Imatra | Yksityiset radat Privata banor | Yhdysliikenne- asemat Samtrafik- stationer | Summa |
|--------------------------|-------------------------|------------------------|---------------------|------------------------|---------------------|-----------------|---|--------------------------------|-------------------|-----------------------------------|---|---------|
| <i>Avsant gods</i> | | | | | | | | | | | | |
| 474 | 1 189 | 802 | 1 447 | 1 297 | 1 428 | 4 625 | 241 | 325 | 1 787 | 397 | 79 | 85 441 |
| 113 | 279 | 693 | 711 | 1 176 | 744 | 4 299 | 21 | 78 | 1 369 | 154 | — | 46 862 |
| 15 | 26 | .. | 47 | .. | 15 | 44 | — | — | 11 | .. | — | 5 172 |
| 36 | 43 | — | 48 | 13 | 66 | 85 | .. | 46 | 129 | 10 | — | 2 775 |
| 63 | 31 | 38 | 48 | .. | 32 | .. | 174 | 120 | 99 | 158 | — | 6 156 |
| 222 | 856 | 317 | 789 | 368 | 1 820 | 172 | 250 | 240 | 284 | 205 | — | 42 742 |
| 158 | 739 | 261 | 693 | 312 | 1 757 | 66 | 203 | 188 | 210 | 75 | — | 35 078 |
| 17 | 28 | 10 | 58 | — | — | 10 | — | — | 35 | 130 | — | 5 199 |
| 1 033 | 3 203 | 1 109 | 1 616 | 499 | 2 258 | 2 018 | 47 | 1 361 | 2 827 | 7 704 | 208 | 169 339 |
| 68 | 152 | — | — | 50 | — | 51 | — | .. | 1 450 | 323 | — | 15 935 |
| 86 | 137 | — | .. | — | 20 | 138 | — | 142 | 273 | 1 222 | — | 24 092 |
| 269 | 1 192 | 446 | 297 | 37 | 807 | 971 | — | 337 | 423 | 5 434 | 62 | 79 191 |
| — | 398 | — | 178 | .. | 195 | — | — | 27 | 40 | 43 | 30 | 7 838 |
| 268 | 416 | 127 | 219 | 98 | 295 | 127 | 18 | 94 | 74 | 513 | 68 | 16 500 |
| 276 | 580 | 489 | 835 | 272 | 765 | 619 | 21 | 459 | 393 | 158 | 48 | 19 854 |
| 58 | 278 | 46 | 67 | 33 | 127 | 111 | .. | 297 | 98 | 11 | — | 4 385 |
| — | 141 | 39 | 187 | 46 | — | 163 | 23 | 16 | — | — | — | 13 341 |
| — | 141 | 39 | 104 | 46 | — | 71 | — | 16 | — | — | — | 5 276 |
| — | — | — | — | — | — | 92 | — | — | — | — | — | 4 184 |
| — | — | — | 83 | — | — | — | — | — | — | — | — | 3 621 |
| 33 | 265 | 35 | 85 | 19 | 138 | 261 | 15 | 448 | 27 | 5 | 194 | 7 691 |
| .. | 29 | — | 12 | — | 19 | — | .. | 348 | — | .. | — | 2 700 |
| .. | 58 | 21 | 40 | .. | 20 | 98 | .. | 18 | .. | .. | 114 | 1 795 |
| 1 214 | 1 604 | 386 | 11 741 | 308 | 3 978 | 760 | 153 | 494 | 738 | 3 856 | 2 099 | 48 198 |
| 860 | 69 | — | 10 913 | — | 3 209 | 18 | 21 | — | 179 | 3 448 | — | 22 288 |
| 52 | 161 | 85 | 140 | 75 | 231 | 98 | — | 128 | 157 | 42 | 406 | 4 828 |
| 78 | 176 | 26 | 90 | 22 | 197 | 145 | 21 | 93 | 17 | .. | — | 4 038 |
| 219 | 1 070 | 275 | 598 | 211 | 341 | 499 | 111 | 273 | 322 | 364 | 1 693 | 16 740 |
| 3 664 | 8 205 | 1 306 | 6 670 | 637 | 2 888 | 1 891 | 154 | 1 455 | 12 479 | 3 564 | 13 553 | 197 686 |
| 425 | 2 465 | 156 | 5 060 | 16 | 313 | 218 | — | 132 | 10 942 | 2 537 | — | 65 562 |
| 2 352 | 3 658 | 772 | 537 | 146 | 359 | 709 | 70 | 295 | 549 | 894 | 20 | 77 399 |
| 182 | 627 | 134 | 553 | 130 | 376 | 510 | 26 | 135 | 342 | 40 | 9 575 | 20 296 |
| 486 | 852 | 125 | 205 | 154 | 731 | 280 | 34 | 514 | 341 | 24 | 3 883 | 21 635 |
| 1 519 | 3 924 | 798 | 2 608 | 883 | 1 889 | 1 303 | 329 | 1 673 | 1 194 | 374 | 6 570 | 84 083 |
| 105 | 29 | 75 | 201 | 110 | 51 | 100 | — | 88 | — | 16 | — | 5 000 |
| 357 | 1 265 | 238 | 878 | 239 | 636 | 537 | 101 | 549 | 348 | 139 | 5 734 | 34 057 |
| 498 | 1 064 | 289 | 853 | 296 | 744 | 376 | 108 | 546 | 432 | 111 | 119 | 21 497 |
| 48 | 211 | 60 | 282 | 60 | 71 | 34 | 45 | 51 | 50 | 28 | 448 | 8 290 |
| 511 | 1 355 | 136 | 394 | 178 | 387 | 256 | 75 | 439 | 364 | 80 | 269 | 15 239 |
| 1 182 | 5 665 | 918 | 2 302 | 1 112 | 2 805 | 1 900 | 96 | 1 196 | 1 465 | 713 | 235 | 135 266 |
| 320 | 2 781 | 209 | 915 | 377 | 1 128 | 1 073 | .. | 465 | 595 | 306 | — | 57 720 |
| 109 | 313 | 226 | 379 | 61 | 188 | 96 | .. | 57 | 172 | 61 | — | 12 463 |
| 301 | 1 035 | 87 | 280 | 149 | 539 | 308 | 24 | 186 | 104 | 228 | 77 | 19 494 |
| 79 | 254 | 51 | 247 | 55 | 114 | 42 | .. | 63 | 57 | 29 | — | 10 812 |
| 209 | 685 | 233 | 304 | 310 | 542 | 126 | 24 | 253 | 322 | 29 | 128 | 20 443 |
| 199 | 1 014 | 113 | 448 | 170 | 500 | 405 | 80 | 46 | 658 | 189 | 631 | 16 912 |
| 9 540 | 26 066 | 5 823 | 27 893 | 5 339 | 17 704 | 13 498 | 1 388 | 7 254 | 21 459 | 17 007 | 23 569 | 800 699 |

182. Liikenne vuosina 1957—63 • Trafiken åren 1957—63

| Ajoneuvon laatu Fordonets art | Mannerheimintie/ Bulevardi Mannerheimv./ Bulevarden | Mannerheimintie/ Kaivokatu/Simonk. Mannerheimv./ Brunnsg./Simonsg. | Arkadian aukio Arkadia plan | Mannerheimintie Eduskuntatal. kohd. Mannerheimv. vid Riksdagshuset | Mannerheimintie/ Runebergink. Mannerheimv./ Runebergsg. | Mannerheimintie/ Rejoliankatu Mannerheimv./ Grejmsgatan | Tukholmank./ Topeliusenk. Stockholmsg./ Topelungsg. | Mannerheimintie/ Lapinmäentie Mannerheimvägen/ Labbackavägen | Munkkiniemen aukio Munksnäs plan | Kauppatori 1) Salutorget 1) | Katajanokansilta Skatudsbron | Keskuskatu/ Kaivokatu Centralg./Brunnsg. | Mikonk./ Kaisaniemenk. Mikaelsg./ Kaisaniemig. | Hakaniemen silta Hagnäs bro | Kulosaaren silta Brändö bro | Naurissaaren silta Rovholms bro | Porvoontie/Nautala- kalliontie/Kalivikint. Borgåv./Spikbergsv./ Kaliviksv. | Lauttasaaren silta Drumsö bro |
|--|--|---|--------------------------------|---|--|--|--|---|-------------------------------------|--------------------------------|---------------------------------|--|---|--------------------------------|--------------------------------|------------------------------------|---|----------------------------------|
| <i>Syyskuu 1963 • September 1963</i> | | | | | | | | | | | | | | | | | | |
| Henkilöautoja • Personbilar | 17 830 | 28 367 | 30 432 | 22 680 | 29 683 | 24 573 | 15 501 | 20 056 | 18 817 | 29 173 | 7 091 | 21 042 | 19 080 | 15 126 | 16 671 | 14 449 | 2 988 | 16 890 |
| Kuorma-autoja • Lastbilar . . | 1 773 | 3 096 | 2 870 | 2 234 | 4 416 | 4 625 | 2 837 | 4 336 | 3 382 | 5 239 | 2 842 | 2 574 | 2 464 | 2 958 | 3 631 | 3 695 | 1 275 | 3 569 |
| Raitiovaunuja • Spårvagnar | 1 041 | 2 591 | 1 818 | 1 211 | 1 854 | 867 | 516 | — | 497 | 757 | 317 | 1 272 | 1 272 | — | — | — | — | — |
| Linja-autoja • Bussar | 1 497 | 2 758 | 1 894 | 3 362 | 3 419 | 2 807 | 1 625 | 4 030 | 1 102 | 585 | 14 | 3 161 | 3 091 | 425 | 2 358 | 2 074 | 296 | 2 446 |
| Moottoripyöriä • Motorcyklar | 757 | 928 | 911 | 538 | 1 001 | 879 | 536 | 938 | 910 | 1 257 | 363 | 572 | 521 | 621 | 773 | 642 | 89 | 795 |
| Polkupyöriä, käsirattaita ym. Cyklar, handkärror m.m. | 451 | 582 | 888 | 403 | 488 | 418 | 456 | 808 | 843 | 1 125 | 733 | 636 | 644 | 893 | 720 | 550 | 132 | 520 |
| <i>Summa</i> | <i>23 349</i> | <i>38 322</i> | <i>38 813</i> | <i>30 428</i> | <i>40 861</i> | <i>34 169</i> | <i>21 471</i> | <i>30 168</i> | <i>25 551</i> | <i>38 136</i> | <i>11 360</i> | <i>29 257</i> | <i>27 072</i> | <i>20 023</i> | <i>24 153</i> | <i>21 410</i> | <i>4 780</i> | <i>24 220</i> |
| <i>Lokakuu 1962 • Oktober 1962</i> | | | | | | | | | | | | | | | | | | |
| Henkilöautoja • Personbilar | 15 868 | 23 710 | 22 417 | 19 848 | 26 402 | 21 469 | 13 501 | 18 130 | 15 915 | 16 234 | 7 035 | 16 497 | 14 934 | 12 267 | 16 430 | 9 020 | 2 230 | 14 885 |
| Kuorma-autoja • Lastbilar . . | 2 742 | 3 522 | 4 057 | 2 391 | 4 151 | 5 382 | 3 390 | 3 255 | 3 506 | 4 094 | 2 970 | 3 982 | 3 231 | 2 915 | 3 703 | 3 390 | 1 118 | 2 487 |
| Raitiovaunuja • Spårvagnar | 1 455 | 2 739 | 2 223 | 1 218 | 2 028 | 962 | 496 | — | 507 | 855 | 340 | 1 364 | 1 364 | — | — | — | — | — |
| Linja-autoja • Bussar | 1 306 | 2 765 | 1 572 | 3 218 | 3 759 | 2 831 | 1 543 | 3 660 | 1 145 | 428 | 15 | 2 958 | 2 699 | 283 | 2 203 | 1 605 | 258 | 2 298 |
| Moottoripyöriä • Motorcyklar | 807 | 1 192 | 1 307 | 482 | 1 052 | 883 | 519 | 727 | 811 | 727 | 442 | 761 | 849 | 492 | 835 | 769 | 103 | 684 |
| Polkupyöriä, käsirattaita ym. Cyklar, handkärror m.m. | 1 602 | 780 | 1 485 | 357 | 362 | 608 | 673 | 721 | 760 | 2 425 | 798 | 1 689 | 1 636 | 1 076 | 896 | 994 | 74 | 699 |
| <i>Summa</i> | <i>23 780</i> | <i>34 708</i> | <i>33 061</i> | <i>27 514</i> | <i>37 754</i> | <i>32 135</i> | <i>20 122</i> | <i>26 493</i> | <i>22 644</i> | <i>24 763</i> | <i>11 600</i> | <i>27 251</i> | <i>24 713</i> | <i>17 033</i> | <i>24 067</i> | <i>15 778</i> | <i>3 783</i> | <i>21 053</i> |
| 1960 | 23 780 | 31 550 | 33 061 | 27 290 | 39 320 | .. | 14 957 | 24 939 | 15 584 | 24 763 | 11 874 | 27 251 | 24 713 | .. | 17 000 | .. | 3 922 | 20 850 |
| 1959 | 20 652 | 30 295 | 31 239 | 25 671 | 30 731 | .. | .. | 21 295 | .. | 24 100 | .. | 25 662 | 22 199 | .. | 13 300 | .. | 2 363 | 16 999 |
| 1958 | 21 297 | 29 783 | 31 938 | 23 850 | 30 459 | 2) 21 065 | 12 107 | 17 988 | .. | 22 184 | 8 933 | 23 230 | 22 036 | .. | 12 745 | .. | .. | 15 446 |
| 1957 | 20 746 | 28 194 | 29 434 | .. | 29 886 | 3) 20 426 | .. | 17 852 | .. | .. | 8 186 | 22 175 | 21 966 | .. | 10 335 | .. | .. | 15 313 |

1) Espl.kadut/Unionink./Katoriinank./Eteläranta. 2) Syyskuu 1960. 3) Raitiovaunuja ei laskettu.

4) Espl.gatorna/Unionsg./Katarineg./Södra kajen. 2) September 1960. 3) Exkl. spårvagnar.

Muist. Tiedot tarkoittavat yhden päivän (klo 6—20) liikennettä.**Anm.** Uppgifterna avser trafiken för en dag (kl. 6—20).

183. Liikennelaitos vuosina 1950—62

Trafikverket åren 1950—62

A. Liikenne raitio- ja autolinjoilla vuonna 1962 • Trafiken på spårvägs- och busslinjerna år 1962

| Linja Linje | Liikennepiitus vuo- den päätyessä, km Trafikångd vid årets utgång, km | Liikennepäivä Trafikdagar | Kilometrit ¹⁾ Kilometer ¹⁾ | Paikka- kilometrit Plats- kilometer 1 000 | Matkat Resor | | | | |
|---|--|------------------------------|---|---|-----------------------|--|------------------------------------|---|-----|
| | | | | | Kaikkiaan Samtliga | Keskim. liikenne- päivässä I medeltal per trafik- dag | Vaunukm kohden Per vagnkm | 100 paikkam kohden Per 100 platskm | |
| Raitiolinjat • Spårvägslinjerna | 59.7 | 365 | 8 937 460 | 798 807 | 49 677 250 | 136 102 | 5.6 | 6.2 | |
| 1 Kauppatori—Käpylä • Salut.—Kottby | 7.0 | 365 | 1 034 240 | 86 457 | 3 834 000 | 10 504 | 3.7 | 4.4 | |
| 3 Erottaja—Kallio—Töölö—Kauppatori— Eira (kiertolinja) • Skillnaden—Berg- häll—Töölö—Salutorget—Eira (ring- linje) | 11.6 | 365 | 1 819 687 | 165 458 | 13 159 750 | 36 054 | 7.2 | 8.0 | |
| 4 Kirurgi—Munkkiniemi • Kirurgen— Munksnäs | 6.8 | 365 | 1 450 139 | 128 529 | 6 688 950 | 18 326 | 4.6 | 5.2 | |
| 5 Katajanokka—Töölöntori • Skatudden —Töölötorg | 3.5 | 365 | 513 407 | 45 904 | 4 277 050 | 11 718 | 8.3 | 9.3 | |
| 6 Hietalahti—Arabia • Sandviken— Arabia | 6.8 | 365 | 945 372 | 95 045 | 5 531 900 | 15 156 | 5.9 | 5.8 | |
| 7 Etu-Töölö—Sörnäinen (kiertolinja) • Främre Töölö—Sörnäs (ringlinje) | 7.0 | 365 | 807 068 | 76 703 | 5 678 350 | 15 557 | 7.0 | 7.4 | |
| 8 Salmisaari—Vallila • Sundholmen— Vallgård | 5.8 | 365 | 739 770 | 65 224 | 3 053 250 | 8 365 | 4.1 | 4.7 | |
| 9 Kauppatori—Vallila ²⁾ • Salut.—Vall- gård ²⁾ | 4.2 | 301 | 274 218 | 18 283 | 1 605 350 | 5 333 | 5.9 | 8.8 | |
| 10 Linjat—Ruskeasuo • Linjerna— Brunakärr | 7.0 | 365 | 1 246 621 | 110 891 | 5 654 500 | 15 492 | 4.5 | 5.1 | |
| 12 Hietalahti—Kuusitie ²⁾ • Sandviken —Granvägen ²⁾ | 3) | — | 125 | 106 938 | 6 313 | 194 150 | 1 553 | 1.8 | 3.1 |
| Autolinjat • Busslinjerna | 332.1 | 365 | 27 196 778 | 1 428 790 | 80 292 891 | 219 981 | 3.0 | 5.6 | |
| <i>Keskikaupungin autolinjat</i> | | | | | | | | | |
| <i>Stadsbusslinjerna</i> | <i>46.3</i> | <i>365</i> | <i>6 334 463</i> | <i>315 498</i> | <i>25 918 440</i> | <i>71 009</i> | <i>4.1</i> | <i>8.2</i> | |
| 13 Kauppatori—Etu-Töölö • Salutorget —Främre Töölö | 2.3 | 365 | 201 460 | 11 064 | 556 700 | 1 525 | 2.8 | 5.0 | |
| 14 Eira—Tukholmsgatan (johdinauto) • Eira—Stockholmsgatan (trådbuss) | 4.9 | 365 | 1 094 193 | 65 660 | 6 414 500 | 17 574 | 5.9 | 9.8 | |
| 16 Munkkisaari—Kulosaari ⁴⁾ • Munkhol- men—Brändö ⁴⁾ | 8.8 | 365 | 599 870 | 31 036 | 2 302 690 | 6 309 | 3.8 | 7.4 | |
| 17 Merikatu—Aleksis Kivenkatu • Havs- gatan—Aleksis Kivigatan | 5.1 | 365 | 707 614 | 41 099 | 4 082 200 | 11 184 | 5.8 | 9.9 | |
| 18 Kruunuhaka—Lastenlinna • Krono- hagen—Barnets Borg | 5.7 | 365 | 650 175 | 39 247 | 2 638 550 | 7 229 | 4.1 | 6.7 | |
| 19 Eläintarha—Pasila • Djurgården—Böle | 1.9 | 365 | 114 244 | 4 950 | 245 150 | 672 | 2.1 | 5.0 | |
| 20 Rautatietori—Lauttasaarentie • Järn- vägstorget—Drumsövägen | 5) | — | 244 | 428 214 | 17 097 | 1 451 600 | 5 949 | 3.4 | 8.5 |
| 21 Erottaja—Seurasaaari • Skillnaden— Fölisön | 5.0 | 365 | 104 890 | 5 318 | 211 600 | 580 | 2.0 | 4.0 | |
| 23 Erottaja—Lauttasaari (Isokaari) • Skillnaden—Drumsö (Storsvängen) | 5.7 | 365 | 1 293 421 | 52 863 | 5 138 450 | 14 078 | 4.0 | 9.7 | |
| 24 Rautatietori—Lauttasaaren teoli- suusalue • Järnvägstorget—Drumsö industriområde | 5.8 | 365 | 883 954 | 34 422 | 2 242 200 | 6 143 | 2.5 | 6.5 | |

1) Linja- ja hallikm. 2) Vain arkipäivisin. 3) 1/1—2/6. 4) Kruunuhaka 1/1—1/9. 5) 1/1—1/9.

1) Linje- och hallikm. 2) Endast vardagar. 3) 1/1—2/6. 4) Kronohagen 1/1—1/9. 5) 1/1—1/9.

Jatkoa • Fortsättning

| Linja Linje | Liikennevuoden päättyessä, km Trafikångd vid årets utgång, km | Liikennepäiviä Trafikdagar | Kilometrit ¹⁾ Kilometer ¹⁾ | Paikka- kilometrit Plats- kilometer 1 000 | Matkat Resor | | | | |
|--|--|-------------------------------|---|---|-----------------------|--|------------------------------------|--|-----|
| | | | | | Kalkkiaan Samtliga | Keskim. liikenne- päivässä I medeltal per trafik- dag | Vaunuk- kohden Per vagnkm | 100 paikkakm kohden Per 100 platskm | |
| 30 Rautatientori—Kulosaari • Järnvägs- torget—Brändö | 3) — | 244 | 201 469 | 10 579 | 574 450 | 2 354 | 2.9 | 5.4 | |
| 31 Sörnäinen—Kivinokka • Sörnäs— Stenudden | 4) — | 90 | 8 530 | 396 | 11 750 | 131 | 1.4 | 3.0 | |
| 72 Kauppatori—Sörnäinen ²⁾ • Salutorget —Sörnäs ²⁾ | 5) — | 160 | 4 384 | 128 | 1 150 | 7 | 0.3 | 0.9 | |
| 100 Kuusitie—Invalidisäätiö • Gran- vägen—Invalidstiftelsen | 1.1 | 365 | 36 928 | 1 351 | 42 650 | 117 | 1.2 | 3.2 | |
| Tilapäinen liikenne • Tillfällig trafik | — | .. | 5 117 | 288 | 4 800 | .. | 0.9 | 1.7 | |
| <i>Esikaupunkien autolinjat⁶⁾</i> | | | | | | | | | |
| <i>Förstadsbusslinjerna⁶⁾</i> | | 285.8 | 365 | 20 862 315 | 1 113 292 | 54 374 451 | 148 971 | 2.6 | 4.9 |
| 22 Vanha kirkkokuisto—Et. Haaga • Gamla kyrkoparken—S. Haga | 7.6 | 365 | 975 621 | 53 554 | 3 363 640 | 9 215 | 3.4 | 6.3 | |
| 25 Vanha kirkkokuisto—Malminkartano • Gamla kyrkoparken—Malmgård | 13.3 | 365 | 337 383 | 17 904 | 682 590 | 1 870 | 2.0 | 3.8 | |
| 26 Vanha kirkkokuisto—Konala • Gamla kyrkoparken—Kånala | 11.0 | 365 | 746 376 | 39 772 | 2 098 020 | 5 748 | 2.8 | 5.3 | |
| 27 Erottaja—Kaarela • Skillnaden—Kär- böle | 12.0 | 365 | 627 070 | 33 771 | 1 209 590 | 3 314 | 1.9 | 3.6 | |
| 28 Erottaja—Kannelmäki • Skillnaden— Gamlas | 11.0 | 365 | 1 691 474 | 89 690 | 4 604 640 | 12 615 | 2.7 | 5.1 | |
| 29 Vanha kirkkokuisto—Lassila • Gamla kyrkoparken—Lassas | 9.8 | 365 | 155 941 | 6 818 | 137 360 | 376 | 0.9 | 2.0 | |
| 32 Rautatientori—Länsi-Herttoniemi (Eränkävijäntori) • Järnvägsstorget— V. Hertonäs (Jägarstorget) | 8.0 | 365 | 1 009 551 | 54 057 | 3 406 560 | 9 333 | 3.4 | 6.3 | |
| 33 Rautatientori—Marjaniemi • Järnvägs- torget—Marudd | 11.0 | 365 | 317 551 | 16 591 | 541 920 | 1 485 | 1.7 | 3.3 | |
| 34 Pajamäki—L.-Herttoniemi • Smedje- backa—V. Hertonäs | 18.8 | 365 | 2 192 092 | 120 370 | 6 256 000 | 17 140 | 2.9 | 5.2 | |
| 35 Rautatientori—Roihuvuori • Järnvägs- torget—Kasberget | 8.9 | 365 | 1 353 269 | 72 304 | 4 260 110 | 11 672 | 3.1 | 5.9 | |
| 36 Rautatientori—Jollas • Järnvägsstorget —Jollas | 12.4 | 365 | 450 018 | 24 248 | 782 371 | 2 143 | 1.7 | 3.2 | |
| 37 Rautatientori—Santahamina • Järn- vägsstorget—Sandhamn | 13.0 | 365 | 485 986 | 25 401 | 923 730 | 2 531 | 1.9 | 3.6 | |
| 38 Rautatientori—Kaitalahti • Järnvägs- torget—Hälvik | 11.0 | 365 | 168 435 | 7 241 | 172 730 | 473 | 1.0 | 2.4 | |
| 41 Rautatientori—Mellunmäki • Järn- vägsstorget—Mellungsbacka | 13.7 | 365 | 1 411 719 | 76 416 | 2 965 340 | 8 124 | 2.1 | 3.9 | |
| 42 Rautatientori—Puotila (itäosa) ⁷⁾ • Järnvägsstorget—Botbygård (ö. delen) ⁷⁾ | 11.8 | 323 | 919 219 | 46 404 | 1 920 120 | 5 945 | 2.1 | 4.1 | |
| 43 Rautatientori—Myllypuro ²⁾ • Järn- vägsstorget—Kvarnbäcken ²⁾ | 11.4 | 301 | 41 408 | 1 870 | 50 610 | 168 | 1.2 | 2.7 | |
| 50 Marian sairaala—Koskela • Maria sjukhus—Forsby | 7.6 | 365 | 771 169 | 44 069 | 2 999 070 | 8 217 | 3.9 | 6.8 | |
| 51 Rautatientori—Oulunkylä (Veräjämäki) • Järnvägsstorget—Äggelby (Grindbacka) | 8.9 | 365 | 1 320 666 | 71 973 | 4 389 500 | 12 026 | 3.3 | 6.1 | |

¹⁾ Ks. alav. 1 s. 217. ²⁾ Vain arkipäivisin. ³⁾ 1/1—1/9. ⁴⁾ 4/6—1/9. ⁵⁾ 24/4—31/10. ⁶⁾ Ml. yksityisten linja-autojen vuorot. ⁷⁾ 1/1—1/9 vain arkipäivisin.

¹⁾ Se noten 1 på s. 217. ²⁾ Endast vardagar. ³⁾ 1/1—1/9. ⁴⁾ 4/6—1/9. ⁵⁾ 24/4—31/10. ⁶⁾ Inkl. de privata bussarnas turer. ⁷⁾ 1/1—1/9 endast vardagar.

Jatkoa • Fortsättning

| Linja Linje | Liikennepituus vuoden päätyessä, km Trafiklängd vid årets utgång, km | Liikennepäiviä Trafikdagar | Kilometrit ¹⁾ Kilometer ¹⁾ | Paikka- kilometrit Plats- kilometer 1 000 | Matkat Resor | | | |
|---|---|-------------------------------|---|---|-----------------------|--|------------------------------------|---|
| | | | | | Kaikkiaan Samtliga | Keskim. liikenne- päivässä I medeltal per trafik- dag | Vaunukm kohden Per vagnkm | 100 paikkakm kohden Per 100 "platskm |
| 52 Rautatietori—Maunula • Järnvägstorget—Mänsas | 9.6 | 365 | 887 270 | 48 498 | 2 414 530 | 6 615 | 2.7 | 5.0 |
| 53 Rautatietori—Itä-Pakila • Järnvägstorget—Ö. Baggböle | 11.4 | 365 | 735 637 | 39 299 | 1 691 690 | 4 635 | 2.3 | 4.3 |
| 54 Rautatietori—Länsi-Pakila • Järnvägstorget—V. Baggböle | 11.0 | 365 | 1 489 719 | 79 511 | 3 887 230 | 10 650 | 2.6 | 4.9 |
| 55 Erottaja—(Maunula)—Länsi-Pakila • Skillnaden—(Mänsas)—V. Baggböle | 12.7 | 365 | 1 252 953 | 67 290 | 2 920 040 | 8 000 | 2.3 | 4.3 |
| 56 Rautatietori—Kustaankartano ²⁾ • Järnvägstorget—Gustafsgård ²⁾ | 8.0 | 300 | 55 872 | 2 274 | 107 110 | 357 | 1.9 | 4.7 |
| 62 Rautatietori—Pihlajamäki ³⁾ • Järnvägstorget—Rönbacka ³⁾ | 9.6 | 351 | 371 387 | 19 560 | 779 860 | 2 222 | 2.1 | 4.0 |
| 63 Rautatietori—Malmin lentokenttä • Järnvägstorget—Malms flygfält | 12.0 | 365 | 520 467 | 27 429 | 841 990 | 2 307 | 1.6 | 3.1 |
| 71 Sörnäinen—Pajamäki ²⁾ • Sörnäs—Smedjebacka ²⁾ | 10.3 | 301 | 572 089 | 26 929 | 968 100 | 3 216 | 1.7 | 3.6 |
| 73 Herttoniemi—Reposalmen uimaranta ²⁾ • Herttonäs—Rävsunds simstrand ²⁾ | ⁴⁾ — | 48 | 1 973 | 49 | .. | .. | .. | .. |
| Matkat koulu-, invalidi-, vuosi- ym. erikoislipuilla • Resor med skol- och invalidbiljetter samt årskort m.fl. specialbiljetter | . | . | . | . | 23 149 681 | . | . | . |
| Raitio- ja autolinjat • Spår- vägs- och busslinjerna | 391.8 | 365⁵⁾ | 36 134 238⁶⁾ | 2 227 597 | 153 119 822 | 419 506 | 4.2 | 6.9 |

¹⁾ Ks. alav. 1 s. 217. ²⁾ Vain arkipäivisin. ³⁾ 15/1—31/12. ⁴⁾ 25/6—18/8. ⁵⁾ Siitä yksityisten linja-autojen osuus 1 007 836. ⁶⁾ Samoin 47 764.
¹⁾ Se noten 1 på s. 217. ²⁾ Endast vardagar. ³⁾ 15/1—31/12. ⁴⁾ 25/6—18/8. ⁵⁾ Därav de privata bussarnas andel 1 007 836. ⁶⁾ Dito 47 764.

Maist. Liikennelaitoksen moottorilautta suoritti purjehduskaudella 1.5—7.10.62 Korkeasaareen 3 011 edestakaista vuoroa kuljettaen 283 078 henkilöä. Lisäksi suoritti lautta 567 edestakaista vuoroa Suomenlinnan linjalla.
Anm. Trafikverkets motorfärja gjorde under seglotionstiden 1.5—7.10.62 3 011 dubbelturer till Högholmen och transporterade 283 078 personer. Dessutom gjorde färjan 567 dubbelturer till Sveaborg.

B. Liikenne vuosina 1950—62 • Trafiken åren 1950—62.

| Vuosi År | Linja-autoliikenne • Busstrafiken | | | | | | Johdinautoliikenne • Trolleybusstrafiken | | | | | |
|-------------|---|-------------------------|---|-----------------------|---|------------------------------|---|-------------------------|---|-----------------------|--|------------------------------|
| | Liikennepituus vuoden päätyessä Trafiklängd vid årets utgång km | Kilometrit Kilometer | | Matkat • Resor | | | Liikennepituus vuoden päätyessä Trafiklängd vid årets utgång km | Kilometrit Kilometer | | Matkat • Resor | | |
| | | Kaikkiaan Samtliga | Keskimäärin liikennepäivässä I medeltal per trafikdag | Kaikkiaan Samtliga | Keskimäärin I medeltal Per trafikdag | Vaunukm kohden Per vagnkm | | Kaikkiaan Samtliga | Keskimäärin liikennepäivässä I medeltal per trafikdag | Kaikkiaan Samtliga | Keskimäärin I medeltal Päivässä Per dag | Vaunukm kohden Per vagnkm |
| | | | | | | | | | | | | |
| 1950 | 170.3 | 6 737 | 18 | 32 502 | 89 | 4.8 | 4.2 | 467 | 1 | 4 363 | 12 | 9.3 |
| 1955 | 240.3 | 14 210 | 39 | 54 995 | 151 | 3.9 | 4.4 | 1 127 | 3 | 8 052 | 22 | 7.1 |
| 1959 | 290.1 | 18 942 | 52 | 62 374 | 171 | 3.3 | 5.0 | 1 127 | 3 | 7 324 | 20 | 6.5 |
| 1960 | 313.8 | 21 153 | 58 | 66 926 | 183 | 3.2 | 5.0 | 1 104 | 3 | 6 992 | 19 | 6.3 |
| 1961 | 323.0 | 23 541 | 64 | 68 122 | 187 | 2.9 | 5.0 | 1 130 | 3 | 6 756 | 19 | 6.0 |
| 1962 | 327.2 | 26 103 | 72 | 73 878 | 202 | 2.8 | 4.9 | 1 094 | 3 | 6 415 | 18 | 5.9 |

Jatkoa • Fortsättning

Jatkoa • Fortsättning

| Vuosi År | Raitioliikenne • Spärvägstrafiken | | | | | | Raitio- ja autoliikenne Spärvägs- och busstrafiken | | | |
|-------------|--|------------------------|---|---|-----------------------|---|---|--|-------------------------|---|
| | Liikenne- pituus vuoden päätyessä Trafiklängd vid årets utgång km | Kilometrit • Kilometer | | | Matkat • Resor | | | Liikenne- pituus vuoden päätyessä Trafiklängd vid årets utgång km | Kilometrit Kilometer | Matkat ¹⁾ Resor ¹⁾ |
| | | Kaikkiaan Samtliga | Siitä • Därav Moottori- vaunut Motorvagnar | Keski- määrin liikenne- päivässä I medeltal per trafikdag | Kaikkiaan Samtliga | Keskimäärin I medeltal | | | | |
| | | | | | | Liikenne- päivässä Per trafikdag | Vaunu- km kohden Per vagnkm | | | |
| 1 000 | | | 1 000 | | | 1 000 | | | | |
| 1950 | 73.9 | 15 917 | 8 028 | 44 | 73 901 | 202 | 4.6 | 248.4 | 23 121 | 118 323 |
| 1955 | 67.0 | 14 228 | 8 187 | 39 | 66 553 | 182 | 4.7 | 311.7 | 29 565 | 142 577 |
| 1959 | 65.4 | 10 433 | 7 708 | 29 | 53 801 | 147 | 5.2 | 360.5 | 30 502 | 144 589 |
| 1960 | 65.4 | 9 856 | 7 619 | 27 | 52 502 | 143 | 5.3 | 384.2 | 32 113 | 148 382 |
| 1961 | 65.1 | 9 445 | 7 415 | 26 | 51 108 | 140 | 5.4 | 393.1 | 34 116 | 147 788 |
| 1962 | 59.7 | 8 937 | 7 323 | 24 | 49 677 | 136 | 5.6 | 391.8 | 36 134 | 153 120 |

¹⁾ Ml. matkat koulu-, invalidi-, vuosi- ym. erikoislippuilla.

¹⁾ Inkl. resor med skol- och invalidbiljetter samt årskort m.fl. specialbiljetter.

C. Liikennelaitoksen tuotot vuosina 1950—62 • Trafikverkets intakter åren 1950—62

| Vuosi År | Linja-autoliikenne • Busstrafiken | | | | Johdinautoliikenne • Trolleybusstrafiken | | | |
|-------------|-----------------------------------|---|------------------------------------|---------------------------------|--|---|------------------------------------|---------------------------------|
| | Kaikkiaan Samtliga | Keskimäärin • I medeltal | | | Kaikkiaan Samtliga | Keskimäärin • I medeltal | | |
| | | Liikenne- päivässä Per trafikdag | Vaunukm kohden Per vagnkm | Matkaa kohden Per resa | | Liikenne- päivässä Per trafikdag | Vaunukm kohden Per vagnkm | Matkaa kohden Per resa |
| | | | | | | | | |
| 1950 | 440 703 | 1 207 | 65.4 | 13.6 | 48 253 | 132 | 103.3 | 11.1 |
| 1955 | 1 144 102 | 3 135 | 80.5 | 20.8 | 144 850 | 397 | 128.6 | 18.0 |
| 1959 | 1 642 552 | 4 500 | 86.7 | 26.3 | 183 957 | 504 | 163.2 | 25.1 |
| 1960 | 2 022 822 | 5 527 | 95.6 | 30.2 | 203 665 | 556 | 184.5 | 29.1 |
| 1961 | 2 214 043 | 6 066 | 94.1 | 32.5 | 205 762 | 564 | 182.1 | 30.5 |
| 1962 | 2 531 681 | 6 936 | 97.0 | 34.3 | 211 028 | 578 | 192.9 | 32.9 |

Jatkoa • Fortsättning

| Vuosi År | Raitioliikenne • Spärvägstrafiken | | | | Kaikkiaan • Totalsumma | | |
|-------------|-----------------------------------|---|------------------------------------|---------------------------------|---|----------------|-----------|
| | Kaikkiaan Samtliga | Keskimäärin • I medeltal | | | Raitio- ja autoliikenne Spärvägs- och busstrafiken | Muut Övriga | Summa |
| | | Liikenne- päivässä Per trafikdag | Vaunukm kohden Per vagnkm | Matkaa kohden Per resa | | | |
| | | | | | | | |
| 1950 | 782 480 | 2 144 | 49.2 | 10.6 | 1 271 436 | 113 254 | 1 384 690 |
| 1955 | 1 241 881 | 3 402 | 87.3 | 18.7 | 2 530 833 | 263 823 | 2 794 656 |
| 1959 | 1 399 957 | 3 835 | 134.2 | 26.0 | 3 226 466 | 704 642 | 3 931 108 |
| 1960 | 1 573 506 | 4 299 | 159.7 | 30.0 | 3 799 993 | 759 820 | 4 559 813 |
| 1961 | 1 589 756 | 4 355 | 168.3 | 31.1 | 4 009 561 | 790 746 | 4 800 307 |
| 1962 | 1 669 599 | 4 574 | 186.8 | 33.8 | 4 412 308 | 854 723 | 5 267 031 |

*D. Liikennelaitoksen kustannukset ja tulos vuosina 1961—62
Trafikverkets kostnader och resultat åren 1961—62*

| Vuosi År | Kustannukset • Kostnader | | | | Tulos • Resultat | | | |
|---|--------------------------|--|------------------------------------|---------------------------------|-----------------------|--|------------------------------------|---------------------------------|
| | Kaikkiaan Samtliga | Keskimäärin • I medeltal | | | Kaikkiaan Samtliga | Keskimäärin • I medeltal | | |
| | | Liikenne- päivässä Per traffikdag | Vaunukm kohden Per vagnkm | Matkaa kohden Per resa | | Liikenne- päivässä Per traffikdag | Vaunukm kohden Per vagnkm | Matkaa kohden Per resa |
| 1 000 vmk • gmk | vmk • gmk | | | 1 000 vmk • gmk | vmk • gmk | | | |
| <i>Linja-autoliikenne • Busstrafiken</i> | | | | | | | | |
| 1961..... | 2 494 126 | 6 833 | 105.9 | 36.6 | —280 083 | — 767 | —11.8 | — 4.1 |
| 1962..... | 2 955 269 | 8 097 | 113.2 | 40.0 | —423 588 | —1 161 | —16.2 | — 5.7 |
| <i>Johdinautoliikenne • Trolleybusstrafiken</i> | | | | | | | | |
| 1961..... | 141 226 | 387 | 125.0 | 20.9 | + 64 536 | + 177 | +57.1 | + 9.6 |
| 1962..... | 145 167 | 398 | 132.7 | 22.6 | + 65 861 | + 180 | +60.2 | +10.3 |
| <i>Raitioliikenne • Spårvägstrafiken</i> | | | | | | | | |
| 1961..... | 1 810 058 | 4 959 | 191.6 | 35.4 | —220 302 | — 604 | —23.3 | — 4.3 |
| 1962..... | 1 936 820 | 5 306 | 216.7 | 39.0 | —267 221 | — 732 | —29.9 | — 5.4 |

Kaikkiaan • Totalsumma

| Vuosi År | Kustannukset • Kostnader | | | Tulos Resultat | Pääoman korko Kapitalränta 6 % | Tulos ilman korkoa Resultat utan ränta |
|-----------------|---|----------------|-----------|-------------------|---|---|
| | Raitio- ja autoliikenne Spårvägs- och busstrafiken | Muut Övriga | Summa | | | |
| 1 000 vmk • gmk | | | | | | |
| 1961..... | 4 445 410 | 711 425 | 5 156 835 | —356 528 | 456 819 | + 100 291 |
| 1962..... | 5 037 256 | 803 474 | 5 840 730 | —573 699 | 481 038 | — 92 661 |

Muist. Liikennelaitoksen tilasto on uudistettu v. 1962. Edellisten vuosien tiedot on muutettu vastaamaan uutta jaottelua.

Anm. Trafikverkets statistik har förnyats år 1962. Uppgifterna för tidigare år har ändrats att motsvara den nya fördelningen.

184. Ajokortit vuoden 1962 päättyessä Körkort vid utgången av år 1962

| Vuosi ¹⁾ År ¹⁾ | Myönnetty • Beviljade | | | | | | Kokonaan peruutetut ajokortit Definitivt Indragna körkort |
|---|-----------------------|------------------------|--|--|---------------|---|--|
| | Miehille Åt män | Naisille Åt kvinnor | Yksityisajoa varten För privat- körning | Ammatti- ajoa varten För yrkes- körning | Summa | Ajolupia ²⁾ Kör- tillstånd ²⁾ | |
| 1958 | 12 439 | 2 561 | 11 604 | 3 396 | 15 000 | 534 | 314 |
| 1959 | 12 765 | 2 729 | 12 063 | 3 431 | 15 494 | 418 | 233 |
| 1960 | 14 334 | 3 209 | 13 807 | 3 736 | 17 543 | 641 | 296 |
| 1961 | 16 139 | 4 043 | 16 614 | 3 568 | 20 182 | 607 | 378 |
| 1962 | 17 683 | 4 863 | 18 601 | 3 945 | 22 546 | 729 | 466 |
| Summa | 73 360 | 17 405 | 72 689 | 18 076 | 90 765 | 2 929 | 1 687 |

¹⁾ Ajokortin ja -luvan anto- tai uudistusvuosi. ²⁾ Helsingin ulkopuolella annettuja ammattiajokortteja, joiden omistajat ovat saaneet ajoluvan Helsingin kaupungissa.

¹⁾ År, då körkort och körtillstånd beviljades eller förnyades. ²⁾ Utom Helsingfors utgivna yrkeskörkort, vilkas innehavare erhållit körtillstånd i Helsingfors.

Muist. Ajokortti, joka myönnetään 5 vuodeksi, voidaan peruuttaa joko määräajaksi tai kokonaan.

Anm. Körkort, som beviljas för 5 år, kan indragas för viss tid eller definitivt.

185. Tieliikennevahingot vuosina 1953—62 Vägtrafikolyckor åren 1953—62

A. Ajoneuvon ja vahingon laadun mukaan vuosina 1953—62
Enligt fordonets och olyckans art åren 1953—62

| Vuosi ja vahingon laatu År och olyckans art | Vahinkoja Olyckor | Osallistuneet ajoneuvot • Delaktiga fordon | | | | | | | | | | | | | | | | | |
|--|----------------------|--|---|---|--------------------|------------------------|-------------------------|---------------------|-------------------------|--|---|--|------------|---------------------|------------------------------|-------------|------------------------------|-------------------------------------|---------------|
| | | Moottoriajoneuvoja • Motorfordon | | | | | | | | | | | | | Muu ajoneuvo Annat fordon | | | | |
| | | Raitivaunu Spårvagn | Henkilöauto, yksityis- Personbil, privat | Henkilöauto, vuokra- Personbil, hyres- | Linja-auto Buss | Kuorma-auto Lastbil | Pakettiauto Paketbil | Palauto Brännbil | Poliisiauto Polisbil | Moottoripyörä, moott. polkupyörä Motorcykel, moped | Muu moottoriajoneuvo Annat motorfordon | Ajoneuvo, jonka laatu oli tuntematon Fordon, vilkas art var okänd | Summa | Polkupyörä Cykel | Hevosajoneuvo Hästfordon | Juna Tåg | Muu ajoneuvo Annat fordon | Käikki ajoneuvot Samtliga fordon | |
| 1962 | | | | | | | | | | | | | | | | | | | |
| I | 3 913 | 101 | 253 | 3 910 | 491 | 778 | 1 282 | 786 | 4 | 24 | 407 | 72 | 8 | 7 762 | 124 | 1 | 12 | 5 | 8 157 |
| II | 743 | 117 | 67 | 308 | 41 | 76 | 79 | 72 | 1 | — | 89 | 1 | — | 667 | 12 | 1 | 1 | — | 748 |
| III | 1 134 | 85 | 21 | 1 067 | 67 | 135 | 367 | 188 | — | 4 | 84 | 25 | 101 | 2 038 | 31 | — | 12 | 1 | 2 103 |
| IV | 235 | 41 | 2 | 98 | 6 | 15 | 44 | 18 | — | 1 | 62 | 6 | 3 | 253 | 6 | — | — | — | 261 |
| Summa | 6 025 | 344 | 343 | 5 383 | 605 | 1 004 | 1 772 | 1 064 | 5 | 29 | 642 | 104 | 112 | 10 720 | 173 | 2 | 25 | 6 | 11 269 |
| 1961 .. | 5 261 | 269 | 328 | 4 520 | 501 | 888 | 1 535 | 948 | 4 | 22 | 702 | 78 | 71 | 9 269 | 235 | 1 | 15 | 7 | 9 855 |
| 1960 .. | 4 950 | 241 | 346 | 3 893 | 515 | 867 | 1 648 | 736 | 2 | 17 | 667 | 106 | 77 | 8 528 | 270 | 5 | 19 | 7 | 9 175 |
| 1959 .. | 4 435 | 215 | 360 | 3 399 | 498 | 794 | 1 516 | 587 | 6 | 21 | 596 | 90 | 51 | 7 558 | 304 | 6 | 15 | 15 | 8 258 |
| 1958 .. | 4 110 | 205 | 374 | 3 065 | 465 | 786 | 1 367 | 560 | 2 | 26 | 478 | 67 | 58 | 6 874 | 293 | 13 | 13 | 14 | 7 581 |
| 1957 .. | 4 613 | 217 | 444 | 3 511 | 572 | 864 | 1 536 | 506 | 1 | 26 | 533 | 63 | 62 | 7 674 | 363 | 6 | 18 | — | 8 505 |
| 1956 .. | 4 934 | 232 | 470 | 3 623 | 701 | 870 | 1 879 | 510 | 7 | 13 | 485 | 52 | 83 | 8 223 | 369 | 17 | 35 | — | 9 114 |
| 1955 .. | 4 518 | 217 | 481 | 3 173 | 695 | 693 | 1 723 | 419 | 5 | 20 | 447 | 48 | 45 | 7 268 | 417 | 11 | 33 | — | 8 210 |
| 1954 .. | 3 768 | 208 | 313 | 2 491 | 600 | 594 | 1 433 | 392 | 4 | 13 | 410 | 37 | 42 | 6 016 | 409 | 19 | 20 | — | 6 777 |
| 1953 .. | 3 339 | 220 | 297 | 2 180 | 487 | 522 | 1 153 | 362 | 6 | 9 | 388 | 21 | 44 | 5 172 | 517 | 14 | 19 | — | 6 019 |

Muist. I = yhteenajot; II = jalankulkijoiden yliajot; III = ajot kiinteään esineeseen; IV = muut vahingot.

Anm. I = kollisioner; II = överkörningar av fotgängare; III = körningar mot fast föremål; IV = andra olycksfall.

B. Tapahtuma-ajan mukaan vuonna 1962
 Enligt tiden för olycksfallet år 1962

| Kuukausi Månad | Luku Antal | Keskimäärin päävää kohden I-metallit per dag | Viikonpäivä Veckodag | | Luku Antal | Keskimäärin päävää kohden I-metallit per dag | Vuorokauden aika Tid av dygnet | Luku Antal | Vuorokauden aika Tid av dygnet | Luku Antal |
|---------------------------------------|---------------|--|-------------------------|---------------------|---------------|--|--------------------------------------|---------------|-----------------------------------|---------------|
| | | | Sunnuntai Söndag | Maanantai Måndag | | | | | | |
| I | 470 | 15.2 | Sunnuntai | Söndag | 401 | 7.7 | 0-1 | 74 | 13-14 | 469 |
| II | 605 | 21.6 | Maanantai | Måndag | 989 | 18.7 | 1-2 | 43 | 14-15 | 408 |
| III | 470 | 15.2 | Tiistai | Tisdag | 837 | 16.1 | 2-3 | 34 | 15-16 | 479 |
| IV | 343 | 11.4 | Keskiviikko | Onsdag | 937 | 18.0 | 3-4 | 15 | 16-17 | 722 |
| V | 494 | 15.9 | Torstai | Torsdag | 926 | 17.8 | 4-5 | 18 | 17-18 | 348 |
| VI | 474 | 15.8 | Perjantai | Fredag | 998 | 19.2 | 5-6 | 11 | 18-19 | 335 |
| VII | 429 | 13.8 | Lauantai | Lördag | 937 | 18.0 | 6-7 | 192 | 19-20 | 226 |
| VIII | 521 | 16.8 | | | | | 7-8 | 274 | 20-21 | 178 |
| IX | 584 | 19.5 | | | | | 8-9 | 388 | 21-22 | 140 |
| X | 512 | 16.5 | | | | | 9-10 | 324 | 22-23 | 99 |
| XI | 575 | 19.2 | | | | | 10-11 | 300 | 23-24 | 86 |
| XII | 548 | 17.7 | | | | | 11-12 | 412 | Tuntem. • Okänd | — |
| | | | | | | | 12-13 | 450 | | |
| Koko vuosi Hela året | 6 025 | 16.5 | | | 6 025 | 16.5 | | | | 6 025 |

C. Moottoriajoneuvot rekisteröimispaikan
 mukaan vuosina 1953-62
 Motorfordon enligt registreringsort åren
 1953-62

| 1962 | Helsinki | Helsingfors | Muu paikka- kunta | Annan ort | Tuntematon paikkakunta | Okänd ort | Summa |
|---|---|--------------|----------------------|------------|---------------------------|-----------|---------------|
| | Henkilöauto, yksityis- • Per- sonbil, privat | 4 218 | 1 130 | — | — | 35 | — |
| Henkilöauto, vuokra- • Per- sonbil, hyres- | 558 | 47 | — | — | — | — | 605 |
| Linja-auto • Buss | 745 | 244 | 15 | — | — | — | 1 004 |
| Kuorma-auto • Lastbil | 1 235 | 497 | 40 | — | — | — | 1 772 |
| Pakettiauto • Paketbil | 902 | 151 | 11 | — | — | — | 1 064 |
| Paloauto • Brandbil | 4 | 1 | — | — | — | — | 5 |
| Poliisiauto • Polisbil | 29 | — | — | — | — | — | 29 |
| Sair.kulj.auto • Ambulansbil | 6 | 2 | — | — | — | — | 8 |
| Muu erikoisauto • Annan specialbil | 16 | — | — | — | — | — | 16 |
| Moottoripyörä • Motorcykel | 339 | 81 | 5 | — | — | — | 425 |
| Moottoripolkupyörä • Moped | 209 | 3 | 5 | — | — | — | 217 |
| Muu moottoriajoneuvo • An- nat motorfordon | 66 | 12 | 2 | — | — | — | 80 |
| Laatu ilmoittamaton • Oup- pivet slag | — | — | — | 112 | — | — | 112 |
| Summa | 8 327 | 2 168 | 225 | 112 | 35 | — | 10 720 |
| 1961 | 7 179 | 1 907 | 183 | — | — | — | 9 269 |
| 1960 | 6 651 | 1 677 | 200 | — | — | — | 8 528 |
| 1959 | 6 051 | 1 369 | 138 | — | — | — | 7 558 |
| 1958 | 5 504 | 1 219 | 151 | — | — | — | 6 874 |
| 1957 | 6 079 | 1 414 | 181 | — | — | — | 7 674 |
| 1956 | 6 617 | 1 436 | 170 | — | — | — | 8 223 |
| 1955 | 5 929 | 1 239 | 100 | — | — | — | 7 268 |
| 1954 | 4 708 | 1 122 | 186 | — | — | — | 6 016 |
| 1953 | 4 198 | 796 | 178 | — | — | — | 5 172 |

D. Vahinkotapauksissa kuolleet tai loukkaan-
 tuneet henkilöt vuosina 1953-62
 Vid olyckor dödade eller skadade personer
 åren 1953-62

| Vuosi ja henkilöt År och personer | Vahinkotapaukset Olyckor | Kuolleita Dödade | Loukkaantu- neita Skadade | | | Summa |
|---|-----------------------------|---------------------|---------------------------------|----------------------|--------------|-------|
| | | | Vakavasti Svårt | Lievästi Lindrigt | — | |
| 1962 | | | | | | |
| Miehiä • Män | — | 30 | 95 | 998 | 1 123 | |
| Naisia • Kvinnor | — | 16 | 58 | 558 | 632 | |
| Lapsia ¹⁾ • Barn ¹⁾ | — | 7 | 23 | 202 | 232 | |
| Summa | 1 643 | 53 | 176 | 1 758 | 1 987 | |
| 1961 | ²⁾ 1 473 | 52 | 197 | 1 525 | 1 774 | |
| 1960 | 1 336 | 59 | 189 | 1 334 | 1 582 | |
| 1959 | 1 227 | 48 | 230 | 1 191 | 1 469 | |
| 1958 | 1 125 | 38 | 225 | 1 112 | 1 375 | |
| 1957 | 1 228 | 44 | 359 | 1 143 | 1 546 | |
| 1956 | 1 346 | 57 | 370 | 1 174 | 1 601 | |
| 1955 | 1 269 | 42 | 339 | 1 114 | 1 495 | |
| 1954 | 1 140 | 36 | 322 | 968 | 1 326 | |
| 1953 | 982 | 29 | 265 | 820 | 1 114 | |

¹⁾ Alle 15 v. ²⁾ Tarkistetut tiedot.
¹⁾ Under 15 år. ²⁾ Kontrollerade uppgifter.

**186. Helsingin puhelin yhdistys vuosina 1930—62
Helsingfors telefonförening åren 1930—62**

A. Keskuksiin liitetyt tilaajat vuosina 1961—62 • Anslutningar till centralerna åren 1961—62

| | 1961 | | 1962 | | | 1961 | | 1962 | | | 1961 | | 1962 | |
|--------------------------------------|---------------|---------------|----------------------------------|-------|--------------------------------|-----------------------------|----------------|----------------|--|--|------|--|------|--|
| | | | | | | | | | | | | | | |
| Kantakaupunki Stadskärnan | | | | | Maaseutu Landsorten | | | | | | | | | |
| Erottaja • Skillnaden | 1 582 | 3 244 | Bemböle | 177 | 190 | Nurmijärvi | 254 | 267 | | | | | | |
| Keskusta • Centrum | 38 324 | 37 851 | Espoo • Esbo | 504 | 543 | Nuukio ja P. Nuukio | | | | | | | | |
| Käpylä • Kottby | 5 235 | 5 489 | Espoon Vanhakylä • Esbo | | | Nouks och N. Nouks | 183 | 210 | | | | | | |
| Meilahti • Mejls | 5 058 | 5 292 | Gammelgård | 94 | 108 | Ojakkala | 132 | 144 | | | | | | |
| Sörnäinen • Sörnäs | 19 397 | 21 293 | Eviitskog | 130 | 137 | Oikkala | 95 | 112 | | | | | | |
| Töölö • Töölö | 16 644 | 16 824 | Gräsa | 717 | 848 | Otalampi | 152 | 157 | | | | | | |
| Summa | 86 240 | 89 993 | Helsingin kk. • Helsinge k.by | 532 | 601 | Et.- ja Pohj.-Paipinen | | | | | | | | |
| Esikaupungit Förstäderna | | | Hyryla | 358 | 400 | N. och S. Paipis | 165 | 175 | | | | | | |
| Haaga • Haga | 7 046 | 7 908 | Hämeenkylä • Tavastby | 455 | 516 | Perttula • Bertby | 117 | 129 | | | | | | |
| Heikinlaakso • Henriksdal | 634 | 702 | Immersby | 220 | 239 | Pusula ja Pohj.-Pusula | | | | | | | | |
| Herttoniemi • Hertonäs | 5 953 | 6 349 | Inkoo • Ingå | 201 | 216 | Pusula och N. Pusula | 232 | 237 | | | | | | |
| Kaarela • Kårböle | 1 887 | 2 428 | Järvenpää | 897 | 996 | Rajamäki | 302 | 336 | | | | | | |
| Kulosaari • Brändö | 1 308 | 1 508 | Kallback | 185 | 201 | Rekola • Räckhals | 378 | 452 | | | | | | |
| Laajasalo • Degerö | 716 | 758 | Kallvik | 174 | 188 | Röykkä | 95 | 108 | | | | | | |
| Lauttasaari • Drumsö | 5 481 | 6 000 | Karkkila | 581 | 609 | Savio | 176 | 208 | | | | | | |
| Malmi • Malm | 1 852 | 2 005 | Kauklahti • Köklaks | 333 | 345 | Seutula • Sjöskog | 161 | 176 | | | | | | |
| Marjaniemi • Marudd | 231 | 259 | Kauniainen • Grankulla | 501 | 532 | Siuntio • Sjundea | 156 | 166 | | | | | | |
| Munkkiniemi • Munksnäs | 5 213 | 5 556 | Keimola • Käinby | 145 | 174 | Sotunki • Sottungsby | 294 | 377 | | | | | | |
| Oulunkylä • Äggelby | 1 241 | 1 345 | Kellokoski | 195 | 212 | Spjutsund | 109 | 120 | | | | | | |
| Pakila • Baggböle | 3 279 | 3 813 | Kerava • Kervo | 776 | 882 | Söderkullalandet | 106 | 113 | | | | | | |
| Pihlajamäki • Rönbacka | | 485 | Kesäsaaret • Sommarö | 216 | 228 | Soko | 147 | 173 | | | | | | |
| Pitäjänmäki • Sockenb. | 948 | 883 | Kilo | 439 | 501 | Tapiola • Hagalund | 2 849 | 3 366 | | | | | | |
| Santahamina • Sandhamn | 138 | 145 | Kirkkonummi • Kyrkslätt | 216 | 249 | Tikkurila • Dickursby | 1 248 | 1 429 | | | | | | |
| Suomenlinna • Sveaborg | 172 | 181 | Kivenlahti • Stensvik | 266 | 350 | Träskby | 154 | 169 | | | | | | |
| Suutarila • Skomakarböle | 330 | 390 | Klaukkala | 191 | 223 | Träskända • (Esbo) | 126 | 136 | | | | | | |
| Tali | 3 887 | 4 531 | Kolmiranta | 98 | 112 | Tuusula • Tusby | 97 | 111 | | | | | | |
| Vartiokylä • Botby | 1 961 | 2 756 | Korso | 668 | 763 | Vantaa • Vanda | 285 | 333 | | | | | | |
| Viikki • Vik | 240 | 109 | Lapinkylä • Lappböle | 124 | 130 | Vapaaniemi • Frisans | 912 | 1 018 | | | | | | |
| Summa | 42 517 | 48 111 | Leppävaara • Alberga | 1 336 | 1 548 | Viikkola | 115 | 135 | | | | | | |
| | | | Luoma • Bobäck | 136 | 151 | Viherlaakso • Gröndal | 642 | 730 | | | | | | |
| | | | Maantienkylä • Lands- vägsby | 89 | 116 | Vihti | 253 | 274 | | | | | | |
| | | | Nikkilä • Nickby | 396 | 431 | Ylästö • Övitsböle | 98 | 117 | | | | | | |
| | | | Nummela | 219 | 227 | Ösfersundom | 108 | 114 | | | | | | |
| | | | Nummenkylä | 134 | 148 | Muut • Övriga | 2 720 | 3 046 | | | | | | |
| | | | | | | Summa | 24 564 | 27 752 | | | | | | |
| | | | | | | Kaikkiaan • Samtliga | 153 321 | 165 856 | | | | | | |

*B. Keskuksiin liitetyt tilaajat, puhelin kojeet ja johtoverkko
Anslutningar, telefonapparater och ledningsnätet till centralerna*

| Vuosi År | Keskuksiin liitetyt tilaajat • Anslutningar till centralerna | | | | | Puhelin kojeet • Telefonapparater | | | | Johtoverkko • Ledningsnätet | | |
|-------------|--|--|--|---------|------------------------------------|-----------------------------------|-------------------------------------|---------|------------------------------------|-----------------------------|----------------------------------|---|
| | Osakkaat Delägare | Vuokraa- jat Hyres- abonnen- ter | Muut liittymät Övriga anslut- ningar | Summa | Siitä • Därav | Pääkojeet Direkta apparater | Sivu- kojeet Biappa- rater | Summa | Siitä • Därav | Kaapelit • Kablar | | Avojohto- jen pituus ¹⁾ Luftled- ningarnas längd ¹⁾ |
| | | | | | Helsingissä Inom Helsingfors | | | | Helsingissä Inom Helsingfors | Pituus Längd | Paripituus Dubbel- ledning | |
| 1930 | 14 193 | 10 418 | 273 | 24 884 | 24 721 | 24 884 | 8 534 | 33 418 | .. | 424 | 57 162 | 588 |
| 1940 | 25 456 | 18 203 | 929 | 44 588 | 42 330 | 41 839 | 16 669 | 58 508 | .. | 1 140 | 118 846 | 1 248 |
| 1950 | 48 460 | 15 550 | 1 054 | 65 064 | 58 431 | 59 779 | 35 661 | 95 440 | 89 168 | 1 733 | 171 627 | 2 728 |
| 1955 | 92 325 | 11 535 | 1 585 | 105 445 | 91 811 | 97 178 | 51 939 | 149 117 | 132 348 | 3 040 | 279 920 | 5 311 |
| 1957 | 117 980 | 5 941 | 2 382 | 126 303 | 108 779 | 116 885 | 59 771 | 176 656 | 154 817 | 3 800 | 371 438 | 6 995 |
| 1958 | 121 011 | 6 295 | 2 372 | 129 678 | 111 204 | 119 645 | 62 518 | 182 163 | 159 159 | 4 146 | 407 113 | 7 463 |
| 1959 | 123 928 | 8 715 | 2 748 | 135 391 | 115 449 | 124 445 | 66 019 | 190 464 | 165 697 | 4 594 | 449 310 | 6 951 |
| 1960 | 128 713 | 11 411 | 3 040 | 143 164 | 121 297 | 131 010 | 71 452 | 202 462 | 175 295 | 5 096 | 477 855 | 6 565 |
| 1961 | 135 984 | 14 088 | 3 249 | 153 321 | 128 757 | 139 534 | 78 399 | 217 933 | 187 666 | 5 559 | 517 321 | 6 268 |
| 1962 | 146 720 | 15 683 | 3 453 | 165 856 | 138 104 | 151 559 | 85 630 | 237 189 | 202 580 | 6 139 | 585 061 | 6 345 |

¹⁾ Kaksoisjohto. • ²⁾ Dubbelledning.

187. Puhelinliikenne vuosina 1950—62 • Telefontrafiken åren 1950—62

| Vuosi År | Kaikki menevät puhelut 1) Samtliga utgående samtal 1) | Paikallis- ja verkoryhmä- puhelut Lokala- och nät- gruppsamtal | Tilaaajavalmatset kaukpuhelut Abonnentsstyrda interur- bana samtal | Valtion keskuksen käsinvälittämät kaukpuhelut Av statens central förmedlade manuella interurbana samtal | | | | | | | | | | | | | | | |
|-------------|--|---|---|--|---------------------------|---------------|---------------------------|----------------------------------|---------------------------|---|---------------------------|--------------------|---------------------------|-----------------|---------------------------|---------------|---------------------------|---|---------------------------|
| | | | | Tavallisia Vanliga | | Pika- II- | | Eritt. klir. Extra brådsk. | | Alka- ja tilaus-•Tids- och abonn. | | Virka- Tjänste- | | Muita Övriga | | Summa | | Siitä ulko- malle•Därav till utlandet | |
| | | | | Luku Antal | Aikayksiköitä Perioder | Luku Antal | Aikayksiköitä Perioder | Luku Antal | Aikayksiköitä Perioder | Luku Antal | Aikayksiköitä Perioder | Luku Antal | Aikayksiköitä Perioder | Luku Antal | Aikayksiköitä Perioder | Luku Antal | Aikayksiköitä Perioder | Luku Antal | Aikayksiköitä Perioder |
| | | | | 1 000 | | | | | | | | | | | | | | | |
| 1950 | 140 870 | 136 822 | — | 1 856 | 4 173 | 1 359 | 2 738 | 634 | 1 269 | 44 | 229 | 126 | 258 | 29 | 65 | 4 048 | 8 732 | 125 | 786 |
| 1955 | 172 689 | 167 184 | 161 | 2 386 | 5 559 | 1 689 | 3 548 | 1 050 | 2 115 | 64 | 336 | 123 | 255 | 32 | 63 | 5 344 | 11 876 | 158 | 1 032 |
| 1959 | 208 099 | 200 716 | 2 093 | 2 799 | 6 399 | 2 254 | 4 950 | — | — | 83 | 450 | 33 | 72 | 121 | 260 | 5 290 | 12 131 | 183 | 1 233 |
| 1960 | 211 840 | 200 861 | 6 543 | 2 218 | 5 089 | 1 988 | 4 413 | — | — | 86 | 438 | 32 | 74 | 112 | 234 | 4 436 | 10 248 | 206 | 1 398 |
| 1961 | 217 505 | 205 327 | 7 540 | 2 284 | 5 309 | 2 121 | 4 737 | — | — | 90 | 454 | 30 | 58 | 113 | 250 | 4 638 | 10 808 | 237 | 1 686 |
| 1962 | 223 573 | 209 460 | 9 576 | 2 305 | 5 410 | 2 002 | 4 468 | — | — | 91 | 416 | 26 | 53 | 113 | 247 | 4 537 | 10 594 | 266 | 1 857 |

1) Paikallis- ja verkoryhmäpuheluiden sekä tilaaajavalmatset ja käsinvälitettyjen kaukpuheluiden summa.

2) Summan av lokala- och nätgruppsamtal samt abonnentsstyrda samtal och manuella centralers interurbana samtal.

188. Postiliikenne vuosina 1950—62 • Posttrafiken åren 1950—62

A. Lähetetyt lähetykset, lukumäärä ja arvo • Avgångna försändelser, antal och värde

| Vuosi År | Maksulliset • Portopliktiga | | | | | | Virkalähettykset Tjänsteförsändelser | | | Kaikkiaan Samtliga | Maksulliset Portopliktiga | | | Virkalähettykset Tjänsteförsändelser | | | | |
|-------------|---|------------------|--------------------------------------|------------------|---|---|---|--------------------------------------|------------------|-----------------------|------------------------------|---|---|---|------------------|---------|---|-------|
| | Tavalliset 1) Vanliga 1) | | Kirjätut Rekom- mende- rade | | Vakuute- t- Assure- rade | | Summa | Kirjälähettykset Brevförsändelser | Paketit Paket | | Summa | Vakuut- kirjeet ja paketit Assur. brev och paket | Posti- ja posti- ennakko- osett. Post- o. postför- skottsarvsn. | Kirjeet Brev | Paketit Paket | Summa | Ilmoitettu arvomäärä Angivna värdebelopp | |
| | Kirjeet, kortit ja ristikortit Brev, kort och korsband | Paketit Paket | Kirjeet ym. Brev m.m. | Paketit Paket | Kirjeet ja paketit Brev och paket | Posti- ja postienmakko- osoitukset • Post- o. postförskottsarvsn. | | | | | | | | | | | Raha- määrä Penning- belopp | Summa |
| | 1 000 kpl • 1 000 st. | | | | | | | | | | | | | | | | milj. vmk • gmk | |
| 1950 | 42 947 | 1 335 | 727 | 584 | 21 | 325 | 45 939 | 10 723 | 219 | 10 942 | 56 881 | 692 | 2 006 | 39 632 | 77 099 | 116 731 | | |
| 1955 | 89 264 | 3 097 | 753 | 500 | 15 | 339 | 93 968 | 11 042 | 158 | 11 200 | 105 168 | 685 | 3 045 | 62 546 | 134 058 | 196 604 | | |
| 1959 | 104 528 | 3 790 | 961 | 447 | 12 | 356 | 110 094 | 19 715 | 336 | 20 051 | 130 145 | 917 | 3 600 | 96 655 | 198 065 | 294 720 | | |
| 1960 | 121 663 | 3 830 | 1 031 | 486 | 15 | 364 | 127 389 | 18 574 | 433 | 19 007 | 146 396 | 954 | 3 878 | 94 331 | 243 715 | 338 046 | | |
| 1961 | 133 966 | 4 072 | 1 095 | 490 | 14 | 368 | 140 005 | 18 640 | 386 | 19 026 | 159 031 | 1 162 | 4 217 | 98 798 | 274 734 | 373 532 | | |
| 1962 | 176 277 | 4 460 | 1 157 | 500 | 11 | 373 | 182 778 | 19 390 | 329 | 19 719 | 202 497 | •• | 4 365 | 132 338 | 331 367 | 463 705 | | |

1) Tiedot perustuvat otoslukuihin. • 2) Uppgifterna baserar sig på urvalssiffror.

B. Tuloja • Inkomster

| Vuosi År | Postimerkit Frimärken | Leimamerkit Stämpelmärken | Pääsylimppujen leimavero Stämpelskatt för Inträdesbiljetter | Veromerkit Skattemärken |
|-------------|--------------------------|------------------------------|--|----------------------------|
| | milj. vmk • gmk | | | |
| 1950 | 639 | 496 | 204 | 2 756 |
| 1955 | 1 146 | 1 022 | 299 | 4 875 |
| 1959 | 2 065 | 1 690 | 316 | 5 827 |
| 1960 | 2 266 | 2 095 | 295 | 6 880 |
| 1961 | 2 439 | 2 185 | 228 | 7 104 |
| 1962 | 2 694 | 2 350 | 216 | 7 502 |

189. Lennätinliikenne vuosina 1950—62

Telegramtrafiken åren 1950—62

| Vuosi År | Maksullisia sähkösanomia Taxerade telegram | | | | | | Maksuttomia sähkösanomia (virkasähkösan.) Avgiftsria tele- gram (tjänstetel.) | | | Summa | Toistoja Repetitioner |
|-------------|---|-----------------------|-----------------------------|-------------------------|-----------------------------|-----------------------|---|-----------------------|-------|-------|--------------------------|
| | Kotimaisia Inhemiska | | | Ulkomaisia Utländska | | | | | | | |
| | Lähe- tettyjä Åvsända | Saapuneita Anlända | Lähe- tettyjä Åvsända | Saapuneita Anlända | Lähe- tettyjä Åvsända | Saapuneita Anlända | Lähe- tettyjä Åvsända | Saapuneita Anlända | Summa | | |
| | 1 000 kpl • 1 000 st. | | | | | | | | | | |
| 1950 | 204 | 169 | 299 | 288 | 9 | 12 | 981 | 992 | | | |
| 1955 | 237 | 176 | 355 | 352 | 13 | 16 | 1 149 | 1 661 | | | |
| 1959 | 222 | 144 | 343 | 348 | 13 | 16 | 1 086 | 1 614 | | | |
| 1960 | 218 | 149 | 328 | 338 | 13 | 16 | 1 062 | 1 611 | | | |
| 1961 | 232 | 157 | 311 | 322 | 14 | 16 | 1 052 | 1 640 | | | |
| 1962 | 244 | 165 | 302 | 302 | 14 | 16 | 1 043 | 1 576 | | | |

190. Kunnallinen ammattientarkastus vuosina 1940—62
Den kommunala yrkesinspektionen åren 1940—62

| Vuosi År | Tarkastettuja työpaikkoja Inspekterade arbetsplatser | Tarkastuskäyntejä työpaikoilla Inspektionsbesök på arbetsplatser | Tarkastuksia työvään- asunnoissa Inspektioner i arbetsbostäder | Käyntejä tilausten keruuta varten Besök för insamling av statistik | Tarkastuksissa annettuja ohjeita ja neuvoja Vid inspektionerna meddelade råd och anvisningar | Vallituksia • Klagomål | | | |
|-------------|---|---|---|---|---|--|---|--------------------------|-------|
| | | | | | | Toimenpiteeseen johtaneita Som föranlett åtgärd | Toiselle viranomaiselle siltiretjänä Som överförts till annan myndighet | Alheettomia Grundlösa | Summa |
| 1940 | 8 964 | 10 284 | 27 | 805 | 1 264 | 74 | 4 | 21 | 99 |
| 1945 | 9 247 | 10 805 | 23 | 1 316 | 748 | 43 | 3 | 15 | 61 |
| 1950 | 11 720 | 13 368 | 177 | 1 552 | 572 | 57 | 3 | 8 | 68 |
| 1955 | 13 303 | 14 176 | 137 | 1 532 | 499 | 73 | — | 22 | 95 |
| 1958 | 14 488 | 15 519 | 121 | 1 600 | 443 | 97 | — | 35 | 132 |
| 1959 | 14 753 | 15 926 | 108 | 1 554 | 466 | 132 | — | 35 | 167 |
| 1960 | 15 557 | 16 754 | 110 | 1 597 | 486 | 117 | — | 35 | 152 |
| 1961 | 15 587 | 17 098 | 90 | 512 | 457 | 134 | — | 32 | 166 |
| 1962 | 15 600 | 16 508 | 121 | 341 | 456 | 140 | — | 32 | 172 |

191. Yhdistysten ylläpitämät työnvälitystoimistot vuonna 1962
Av föreningar upprätthållna arbetsförmedlingsbyråer år 1962

| Yhdistys Förening | Työn- hake- muksia Arbets- ansök- ningar | Työ- paikka- tarjouk- sia Lediga platser | Välityksiä Besatta platser | Työnhake- muksia 100 työpaikka- tarjousta kohden Arbetsan- söknings- pä 100 lediga platser | Välityksiä 100 työn- hakemusta kohden Besatta platser på 100 arbets- ansökning- gar | Välityksiä 100 työ- paikka- tarjousta kohden Besatta platser på 100 lediga |
|--|---|---|----------------------------------|---|---|---|
| Ekonomien paikanvälitystoimisto | 292 | 501 | 147 | 58.3 | 50.3 | 29.3 |
| Ekonomplatser | 386 | 404 | 117 | 95.5 | 30.3 | 29.0 |
| Reumaliitto • Reumaförbundet r.y. | 285 | 396 | 201 | 72.0 | 70.5 | 50.8 |
| Lääketieteenkandidaattiseura | .. | .. | .. | .. | .. | .. |
| Medicinarklubben Thorax | .. | .. | .. | .. | .. | .. |
| Sotainvalidien työhuoltovirasto | 1 331 | 964 | 964 | 138.1 | 72.4 | 100.0 |
| Suomen lakimiesliitto • Finlands juristförbund | 76 | 160 | 35 | 47.5 | 46.1 | 21.9 |
| „ muusikkojen liitto • Finlands musikerförbund | 1 975 | 1 880 | 1 880 | 105.1 | 95.2 | 100.0 |
| „ rakennusmestari liitto | 159 | 149 | 132 | 106.7 | 83.0 | 88.6 |
| „ siviili- ja asevelvollisuusinvalidien liitto | 2 424 | 1 742 | 1 742 | 139.2 | 71.9 | 100.0 |
| Tuberkuloosiliitto r.y. | 1 096 | 804 | 770 | 136.3 | 70.3 | 95.8 |
| Vankeusyhdistys • Fängelseföreningen | 1 023 | 1 023 | 1 023 | 100.0 | 100.0 | 100.0 |
| <i>Koko vuosi • Hela året</i> | <i>9 047</i> | <i>8 023</i> | <i>7 011</i> | <i>112.8</i> | <i>77.5</i> | <i>87.4</i> |
| Siitä • Därav: Miesten • För män | 7 497 | 6 325 | 5 933 | 118.5 | 79.1 | 93.8 |
| Naisten • För kvinnor | 1 550 | 1 698 | 1 078 | 91.3 | 69.5 | 63.5 |

192. Julkinen työnvälitys vuosina 1935—62
Offentlig arbetsförmedling åren 1935—62

| Vuosi ja osasto År och avdelning | Työnhakijoita Arbets-sökande | Työpaikka-tarjouk-sia Lediga platser | Välityksiä Tillsatta platser | Välityksiä työpaikka-tarjousta kohden, % Tillsatta platser per lediga, % | Vuosi År | Työnhakijoita Arbets-sökande | Työpaikka-tarjouk-sia Lediga platser | Välityksiä Tillsatta platser | | | |
|--|---------------------------------|---|---------------------------------|---|---|---------------------------------|---|---------------------------------|---|---|--|
| | | | | | | | | Kaikkiaan Samtliga | Sihätilapäisiä toimia Därav tillfällig anställning | Välityksiä työpaikka-tarjousta kohden, % Tillsatta platser per lediga, % | |
| 1962 | | | | | | | | | | | |
| Yleiset osastot • Allm. avdeln. | | | | | Miesten työnvälitys Arbetsförmedling för män | | | | | | |
| <i>Miesten alaos. • Underavd. för män</i> | | | | | 1935 | 12 778 | 5 408 | 5 324 | 2 225 | 98.4 | |
| Rakennusammattimiesten • Byggnadsarbetare | 10 115 | 10 759 | 9 052 | 84.1 | 1940 | 16 447 | 18 605 | 17 017 | 5 586 | 91.5 | |
| Metalliammattimiesten • Metallarb. | 4 117 | 1 883 | 1 512 | 80.3 | 1945 | 13 948 | 18 540 | 16 166 | 6 610 | 87.2 | |
| Sekatyömiesten • Grovarbetare | 3 014 | 3 110 | 2 060 | 66.2 | 1950 | 11 197 | 16 590 | 14 178 | 5 136 | 85.5 | |
| | 2 984 | 5 766 | 5 480 | 95.0 | 1955 | 14 747 | 19 317 | 16 265 | 5 046 | 84.2 | |
| | | | | | 1957 | 19 583 | 15 945 | 14 345 | 3 983 | 90.0 | |
| | | | | | 1958 | 23 873 | 15 110 | 13 971 | 4 388 | 92.5 | |
| | | | | | 1959 | 23 287 | 21 702 | 19 737 | 5 883 | 90.9 | |
| | | | | | 1960 | 19 674 | 27 513 | 24 077 | 6 891 | 87.5 | |
| <i>Naisten alaos. • Underavd. för kv.</i> | 9 852 | 15 144 | 10 251 | 67.7 | 1961 | 27 506 | 26 561 | 22 595 | 8 061 | 85.1 | |
| Kotiapulaisten • Hembiträden | 812 | 2 422 | 682 | 28.2 | 1962 | 25 159 | 31 389 | 26 979 | 11 996 | 86.0 | |
| Tehdas- ym. ammattityöntekijöiden Fabriks- o.a. yrkesarbeterskor. | 3 059 | 2 359 | 1 516 | 64.3 | Naisten työnvälitys Arbetsförmedling för kvinnor | | | | | | |
| Puhdistus- ja aputyöläisten • Rengörings- och hjälparbeterskor | 5 981 | 10 363 | 8 053 | 77.7 | 1935 | 6 703 | 14 177 | 11 783 | 6 679 | 83.1 | |
| | | | | | 1940 | 11 389 | 18 372 | 14 788 | 7 935 | 80.5 | |
| | | | | | 1945 | 5 866 | 13 645 | 9 275 | 5 337 | 68.0 | |
| | | | | | 1950 | 10 716 | 18 670 | 13 650 | 5 371 | 73.1 | |
| | | | | | 1955 | 12 573 | 21 979 | 15 068 | 4 818 | 68.6 | |
| | | | | | 1957 | 16 757 | 23 311 | 17 701 | 5 498 | 75.9 | |
| | | | | | 1958 | 16 349 | 20 783 | 16 154 | 5 226 | 77.7 | |
| | | | | | 1959 | 18 555 | 25 694 | 19 171 | 5 825 | 74.6 | |
| | | | | | 1960 | 16 289 | 31 247 | 21 871 | 6 525 | 70.0 | |
| | | | | | 1961 | 23 092 | 28 879 | 19 690 | 7 437 | 68.2 | |
| | | | | | 1962 | 24 525 | 32 806 | 20 914 | 8 603 | 63.8 | |
| Erikoisosastot • Specialavdeln. | | | | | | | | | | | |
| <i>Toimihenkilö- ja virkamiesos. Avd. för funktion. och tjänstemän</i> | | | | | 1935 | 15 460 | 19 113 | 16 212 | 84.8 | | |
| Miesten • För män | 6 514 | 11 630 | 10 879 | 93.5 | 1957 | 16 757 | 23 311 | 17 701 | 5 498 | 75.9 | |
| Naisten • För kvinnor | 8 946 | 7 483 | 5 333 | 71.3 | 1958 | 16 349 | 20 783 | 16 154 | 5 226 | 77.7 | |
| | | | | | 1959 | 18 555 | 25 694 | 19 171 | 5 825 | 74.6 | |
| | | | | | 1960 | 16 289 | 31 247 | 21 871 | 6 525 | 70.0 | |
| | | | | | 1961 | 23 092 | 28 879 | 19 690 | 7 437 | 68.2 | |
| | | | | | 1962 | 24 525 | 32 806 | 20 914 | 8 603 | 63.8 | |
| <i>Meritalanos. • Sjömansavdeln.</i> | 7 219 | 7 615 | 6 039 | 79.3 | Koko työnvälitystoiminta Hela arbetsförmedlingsverksamh. | | | | | | |
| Miesten • För män | 6 307 | 6 620 | 5 194 | 78.5 | 1935 | 19 481 | 19 585 | 17 107 | 8 904 | 87.3 | |
| Naisten • För kvinnor | 912 | 995 | 845 | 84.9 | 1940 | 27 836 | 36 977 | 31 805 | 13 521 | 86.0 | |
| | | | | | 1945 | 19 814 | 32 185 | 25 441 | 11 947 | 79.0 | |
| | | | | | 1950 | 21 913 | 35 260 | 27 828 | 10 507 | 78.9 | |
| | | | | | 1955 | 27 320 | 41 296 | 31 333 | 9 864 | 75.9 | |
| | | | | | 1957 | 36 340 | 39 256 | 32 046 | 9 481 | 81.6 | |
| | | | | | 1958 | 40 222 | 35 893 | 30 125 | 9 614 | 83.9 | |
| | | | | | 1959 | 41 842 | 47 396 | 38 908 | 11 708 | 82.1 | |
| | | | | | 1960 | 35 963 | 58 760 | 45 948 | 13 416 | 78.2 | |
| | | | | | 1961 | 50 598 | 55 440 | 42 285 | 15 498 | 76.3 | |
| | | | | | 1962 | 49 684 | 64 195 | 47 893 | 20 599 | 74.6 | |
| Kaikki osastot • Samtliga avd. | 49 684 | 64 195 | 47 893 | 74.6 | | | | | | | |

Muist. Vuodesta 1961 lähtien nuorison työnvälitys ei sisälly taulukkoon. Työnhakijain luku on v. 1961 laskettu aikaisemmasta poikkeavalla tavalla.

Anm. Fr.o.m. år 1961 ingår ej ungdomsarbetsförmedlingen i tabellen. Antalet arbetssökande har år 1961 beräknats på ett sätt, som avviker från tidigare år.

193. Ammatinvalinnanohjaus vuosina 1960/61–1962/63 • Yrkesvägledning åren 1960/61–1962/63

| V u o s i Å r | Ammatinvalinnan opetus Undervisning i yrkesvägledning | | | Henkilökohtainen ohjaus Personlig ledning | | Nuorisotyönyälitys Ungdomsförmedling | | | Jälkitarkkailu ja jatko-ohjaus Eftergranskning och fortsatt handledning |
|-----------------------------|--|--|---|--|---|--|---|---|--|
| | Oppilaita Elever | Opintokäyn- tejä (ryhmiä) Studiebesök (grupper) | Työpaikka- harjoitteluun osallistuneita Praktiserat på arbets- platser | Luku Antal | Keskusteluja vanhempien kanssa Samtal med föräldrarna | Työnhaki- joita Arbets- sökande | Työpaikka- tarjouksia Lediga platser | Työnväli- tyksiä Tillsatta platser | Tiedot saatu ohjat- tavilta Uppgifterna erhållits av de handledda |
| 1. 7. 1960—30. 6. 1961..... | 9 626 | 1 215 | — | 5 033 | 1 172 | 6 949 | 8 692 | 4 874 | 2 540 |
| 1. 7. 1961—30. 6. 1962..... | 9 929 | 1 226 | 504 | 5 183 | 1 177 | 7 638 | 7 082 | 5 705 | 2 938 |
| 1. 7. 1962—30. 6. 1963..... | 10 118 | 1 118 | 560 | 5 954 | 1 198 | 8 350 | 8 847 | 5 622 | 2 859 |

194. Yösuojien käyttö vuosina 1958—62 • Utnyttjandet av natthärbärgena åren 1958—62

| Vuosi Å r | Helsingin vieraskoti ja yömaja Helsingfors gästhem och natthärbärke | | | | Koulumatkailutoi- misto Oy Skolresebyrån Ab | | Helsingin seurakun- tien Diakoniakeskus Helsingfors församlingars Diakonicentral | | Pelastusarmeija Frälsningsarmén | | Rait- tiuskoti Nykter- hets- hemmet | Naisten Asuntola Valko- nauha Förbun- det Vita bandets natthär- bärke | Kovaosaisten Ystävät r. y. De nödställdas Vänner r. f. | | NNKY:n Vieras- maja KFUK:s Gäst- härbärke | Kaikki käytetyt yösjat Samtliga övernattningar | | |
|---|--|-------------------|-------------------------|-------------------|---|-------------------|--|-------------------|------------------------------------|-------------------|---|---|---|-------------------|--|---|-------------------|---------|
| | Vieraskoti Gästhemmet | | Yömaja Natthärbärgat | | Miehet Män | Naiset Kvinnor | Miehet Män | Naiset Kvinnor | Miehet Män | Naiset Kvinnor | Miehet Män | Naiset Kvinnor | Miehet Män | Naiset Kvinnor | Naiset | Miehet Män | Naiset Kvinnor | Summa |
| | Miehet Män | Naiset Kvinnor | Miehet Män | Naiset Kvinnor | Miehet Män | Naiset Kvinnor | Miehet Män | Naiset Kvinnor | Miehet Män | Naiset Kvinnor | Miehet Män | Naiset Kvinnor | Miehet Män | Naiset Kvinnor | Naiset | Miehet Män | Naiset Kvinnor | Summa |
| y ö p p y l v ä t , k e r t a a • ö v e r n a t t a d e , g ä n g e r | | | | | | | | | | | | | | | | | | |
| 1958 | 22 609 | 4 625 | 86 539 | 24 123 | 285 083 | 75 754 | 6 892 | 15 031 | 175 884 | 20 089 | 8 650 | 4 855 | 100 160 | 8 030 | •• | 685 817 | 152 507 | 838 324 |
| 1959 | 22 452 | 4 814 | 84 981 | 23 662 | 434 435 | 63 948 | 6 463 | 12 593 | 178 725 | 20 619 | 8 100 | 4 378 | 103 519 | 8 368 | •• | 838 675 | 138 382 | 977 057 |
| 1960 | 22 689 | 4 743 | 86 197 | 24 447 | 409 258 | 67 172 | 6 692 | 13 128 | 182 000 | 19 363 | 8 700 | 5 359 | 95 235 | 8 061 | •• | 810 771 | 142 273 | 953 044 |
| 1961 | 22 270 | 4 842 | 81 727 | 23 109 | 379 066 | 66 977 | 7 857 | 12 703 | 182 931 | 19 924 | 8 680 | 5 410 | 99 043 | 6 981 | 5 000 | 781 574 | 144 946 | 926 520 |
| 1962 | 28 670 | 5 072 | 74 225 | 20 621 | 463 171 | 64 926 | 10 756 | 14 840 | 161 076 | 19 765 | 8 500 | 6 189 | 97 780 | 8 362 | 4 423 | 844 178 | 144 198 | 988 376 |

195. Avustuskassat vuosina 1952—61 • Understödkassor åren 1952—61

A. Avustuskassat ja niiden jäsenmäärä • Understödkassorna och deras medlemsantal

| Vuosi ja toimiala År och verksamhetsart | Kassoja Kassor | Jäseniä keskimäärin vuodessa Medlemmar i medeltal per år | | | |
|---|-------------------|---|-------------------|---------|--|
| | | Miehiä Män | Naisia Kvinnor | Summa | Keskimäärin kassaa kohden i medeltal per kassa |
| 1961 | | | | | |
| Sairaus- ja äitiysavustuskassat • Sjuk- och moderskaps- understödkassor | 39 | 22 560 | 15 342 | 37 902 | 972 |
| Hautaus- ja eroavustuskassat • Begravnings- och av- gångshjälpkassor | 68 | 60 182 | 29 525 | 89 707 | 1 319 |
| Vanhuus- ja työkyvyttömyyseläkekassat • Ålders- och invaliditetspensionskassor | 26 | 17 713 | 21 113 | 38 826 | 1 493 |
| Leski- ja orpoeläkekassat • Änke- och pupillpensions- kassor | 19 | 14 249 | 10 878 | 25 127 | 1 322 |
| <i>Toimivat avustuskassat ¹⁾ Verksamma understödkassor ¹⁾</i> | 85 | 73 925 | 42 877 | 116 802 | 1 374 |
| 1960 | 86 | 72 124 | 40 984 | 113 048 | 1 315 |
| 1959 | 87 | 71 344 | 38 797 | 110 141 | 1 266 |
| 1958 | 87 | 70 572 | 38 571 | 109 143 | 1 255 |
| 1957 | 86 | 69 161 | 37 874 | 107 035 | 1 245 |
| 1956 | 89 | 67 444 | 37 010 | 104 454 | 1 174 |
| 1955 | 89 | 67 000 | 36 256 | 103 256 | 1 160 |
| 1954 | 92 | 66 059 | 34 357 | 100 416 | 1 091 |
| 1953 | 94 | 64 502 | 32 552 | 97 054 | 1 032 |
| 1952 | 90 | 61 709 | 30 582 | 92 291 | 1 025 |

¹⁾ Toimivalla avustuskassalla saattaa olla useampi kuin 1 toimiala.

²⁾ Då en kassa i många fall haft flera uppgifter, avses här antalet verksamma kassor och delägare i dem.

B. Tulot ja menot • Inkomster och utgifter

| | | 1957 | 1958 | 1959 | 1960 | 1961 |
|--------------------------|--|-----------------|-----------------------|-----------|-----------|-----------|
| | | 1 000 vmk • gmk | | | | |
| <i>Tulot • Inkomster</i> | | | | | | |
| Littyismaksut | Inträdesavgifter | 367 | 315 | 438 | 422 | 283 |
| Jäsenmaksut | Medlemsavgifter | 573 247 | 651 653 | 735 842 | 787 161 | 845 741 |
| Kannatusmaksut | Subventioner | 838 841 | 950 342 | 1 160 106 | 1 254 990 | 1 298 873 |
| Pääomantuotto | Kapitalavkastning | 857 904 | 1 022 857 | 1 321 513 | 1 209 745 | 1 384 921 |
| Muut tulot | Övriga inkomster | 87 618 | 22 307 | 53 535 | 63 205 | 91 859 |
| | Summa | 2 357 977 | 2 647 474 | 3 271 434 | 3 315 523 | 3 621 677 |
| | Vajaus ¹⁾ • Brist ¹⁾ | 3 163 | ²⁾ 133 702 | 2 953 | 1 261 | 2 035 |
| <i>Menot • Utgifter</i> | | | | | | |
| Avustukset ²⁾ | Understöd ²⁾ | 745 386 | 837 865 | 1 005 796 | 1 163 411 | 1 337 325 |
| Hallintokustannukset | Förvaltningskostnader | 42 635 | 50 240 | 53 918 | 56 627 | 63 173 |
| Verot | Skatter | 4 107 | 4 130 | 2 374 | 21 167 | 15 304 |
| Muut menot | Övriga utgifter | 26 230 | 35 943 | 37 860 | 37 941 | 67 693 |
| Siirrot rahastoihin | Överföring till fonder | 1 502 520 | 1 803 058 | 2 114 638 | 1 986 007 | 2 069 986 |
| | Summa | 2 320 878 | 2 731 236 | 3 214 586 | 3 265 153 | 3 553 481 |
| | Ylijäämä • Överskott | 40 262 | 49 940 | 59 801 | 51 631 | 70 231 |

¹⁾ Vajauksista oli v. 1957 11, v. 1958 8, v. 1959 7, v. 1960 5 ja v. 1961 10 kassassa. ²⁾ Takaisinostot ja maksupalautukset ml.

³⁾ Tästä yhden kassan vajaus 131.6 milj vmk, jolla on pienennetty vakuutusmaksurahastoa.

⁴⁾ Bristi redovisades år 1957 i 11, år 1958 i 8, år 1959 i 7, år 1960 i 5 och år 1961 i 10 kassor. ⁵⁾ Inkl. återköp och premieåterbäring. ⁶⁾ Inkl. bristen för en kassa, 131.6 milj. gmk, med vilket belopp premiereserven minskats.

C. Sairaus- ja äitiysavustuskassat • Sjuk- och moderskapsunderstödkassor

| | | 1957 | 1958 | 1959 | 1960 | 1961 |
|--|---------------------------------|------------------------|----------------|----------------|----------------|----------------|
| <i>Sairaus- ja synnytystapauksia¹⁾ Sjukdoms- och födelsefall¹⁾</i> | | | | | | |
| Työtapaturmien aiheuttamia | Försakade av olycksf. i arbete | 395 | 408 | 243 | 241 | 222 |
| Muita sairaustapauksia | Övriga sjukdomsfall | 7 683 | 6 272 | 6 878 | 7 704 | 7 858 |
| Synnytystapauksia | Födelsefall | 341 | 306 | 350 | 368 | 404 |
| Tapauksia 1 000 jäsentä kohden | Fall per 1 000 medlemmar .. | 270 | 218 | 224 | 234 | 224 |
| <i>Sairauspäiviä²⁾ Sjukdagar²⁾</i> | | | | | | |
| Työtapaturmien aiheuttamia | På grund av olycksfall i arbete | 5 764 | 5 699 | 5 296 | 3 842 | 3 590 |
| Muiden sairaustapauksien aiheutt. | „ „ „ övriga sjukdomsf. | 130 594 | 121 995 | 133 510 | 135 560 | 151 167 |
| Sairauspäiviä tapausta kohden | Sjukdagar per fall | 17 | 19 | 19 | 18 | 19 |
| <i>Maksettuja avustuksia Utbetalade understöd</i> | | <i>1 000 vmk • gmk</i> | | | | |
| Sairausrahaa | Sjukpenning | 84 102 | 79 812 | 95 740 | 105 215 | 121 246 |
| —, — sairauspäivää kohden, vmk | —, — per sjukdag, gmk .. | 617 | 625 | 690 | 755 | 783 |
| Lääkärin palkkioita | Läkararvoden | 16 203 | 16 862 | 19 969 | 22 923 | 26 905 |
| Lääkkeitä ja sidetarpeita | Läkemedel o. förbandsmaterial | 10 747 | 12 187 | 14 094 | 16 716 | 18 647 |
| Sairaalahoittoa | Sjukhusvård | 5 801 | 7 836 | 11 769 | 13 560 | 13 131 |
| Muuta hoittoa | Annan vård | 7 894 | 8 325 | 9 357 | 10 474 | 11 544 |
| Äitiysrahaa | Moderskappenning | 10 041 | 9 537 | 12 065 | 13 353 | 15 511 |
| <i>Summa</i> | | <i>134 788</i> | <i>134 559</i> | <i>162 994</i> | <i>182 241</i> | <i>206 984</i> |

¹⁾ Tapaukset, joista on suoritettu päivärahaa ja/tai sairaalahoidon kustannuksia. ²⁾ Lukuun ottamatta synnytystapausten alh. sairauspäiviä.

¹⁾ Fall, för vilka utbetalats sjukpenning per dag och/eller utgifter för sjukvård. ²⁾ Exkl. sjukdagar på grund av födelsefall.

D. Hautaus- ja eroavustuskassat • Begravnings- och avgångshjälpkassor

| V u o s i Å r | Hautausavustus • Begravningshjälp | | | Eroavustus • Avgångshjälp | | |
|------------------|-----------------------------------|--|--|---------------------------|--|--|
| | Tapauksia Fall | Maksettuja avustuksia Utbetalade understöd 1 000 vmk • gmk | Tapausta kohden Per fall vmk • gmk | Tapauksia Fall | Maksettuja avustuksia Utbetalade understöd 1 000 vmk • gmk | Tapausta kohden Per fall vmk • gmk |
| 1957 | 673 | 27 786 | 41 286 | 713 | 30 772 | 43 158 |
| 1958 | 746 | 36 833 | 49 374 | 806 | 31 454 | 39 025 |
| 1959 | 707 | 34 858 | 49 305 | 704 | 34 613 | 49 166 |
| 1960 | 722 | 39 868 | 55 219 | 674 | 35 788 | 53 097 |
| 1961 | 711 | 44 271 | 62 266 | 632 | 34 267 | 54 220 |

E. Eläkekassat • Pensionskassor

| V u o s i Å r | Vanhuuseläkkeitä Ålderspensioner | | Työkyvyttömyyseläkkeitä Invaliditetspensioner | | Leskieläkkeitä Änkeppensioner | | Orpoeläkkeitä Pupillpensioner | |
|--|-------------------------------------|--------------------|--|--------------------|----------------------------------|--------------------|----------------------------------|--------------------|
| | Eläkkeitä Pensioner | 1 000 vmk • gmk | Eläkkeitä Pensioner | 1 000 vmk • gmk | Eläkkeitä Pensioner | 1 000 vmk • gmk | Eläkkeitä Pensioner | 1 000 vmk • gmk |
| <i>Vuoden aikana myönnetyt eläkkeet • Under året beviljade pensioner</i> | | | | | | | | |
| 1957.... | 246 | 39 868 | 225 | 37 808 | 68 | 8 034 | 70 | 1 532 |
| 1958.... | 245 | 53 888 | 228 | 43 520 | 99 | 12 751 | 61 | 2 322 |
| 1959.... | 295 | 67 396 | 219 | 44 278 | 87 | 11 729 | 92 | 3 090 |
| 1960.... | 343 | 88 780 | 232 | 49 855 | 81 | 11 773 | 42 | 1 366 |
| 1961.... | 387 | 94 849 | 294 | 63 806 | 75 | 13 653 | 64 | 3 074 |
| <i>Vuoden lopussa voimassa olevat eläkkeet • Vid utgången av året gallande pensioner</i> | | | | | | | | |
| 1957.... | 2 093 | 303 829 | 540 | 84 932 | 1 371 | 72 231 | 455 | 8 178 |
| 1958.... | 2 250 | 364 138 | 565 | 95 558 | 1 434 | 88 312 | 455 | 10 011 |
| 1959.... | 2 445 | 438 582 | 604 | 114 752 | 1 491 | 115 246 | 474 | 12 845 |
| 1960.... | 2 671 | 515 841 | 625 | 122 262 | 1 484 | 126 399 | 458 | 13 064 |
| 1961.... | 2 946 | 609 030 | 670 | 138 168 | 1 530 | 146 562 | 459 | 15 002 |

196. Alkoholijuomien myynti vuosina 1953—62
Försäljningen av alkoholdrycker åren 1953—62

A. Myymäläkortit • Butikkort

| M y y m ä l ä B u t i k | | Myymäläkortit • Butikkort | | | | | % | | |
|----------------------------|------------------------|---------------------------|----------------|----------------|----------------|----------------|--------------|--------------|--------------|
| | | 1958 | 1959 | 1960 | 1961 | 1962 | 1960 | 1961 | 1962 |
| 1. Et. Esplanaadik. 22 | S. Esplanadg. 22 | 7 943 | 7 747 | 8 619 | 9 707 | 12 719 | 7.7 | 8.4 | 10.6 |
| 2. City kauppakuja | City passagen | 13 284 | 15 382 | 14 610 | 14 145 | 14 563 | 13.1 | 12.2 | 12.1 |
| 3. Unionink. 16 1) | Unionsg. 16 1) | 6 069 | 6 163 | 5 984 | 5 952 | — | 5.4 | 5.1 | — |
| 4. Albertink. 29 | Albertsg. 29 | 9 020 | 8 942 | 8 633 | 9 492 | 9 956 | 7.7 | 8.2 | 8.3 |
| 5. Laivurinrinne 2 | Skepparebr. 2 | 5 041 | 4 637 | 4 463 | 4 497 | 4 704 | 4.0 | 3.9 | 3.9 |
| 6. Vuorimiehenk. 33 | Bergmansg. 33 | 4 773 | 4 402 | 4 049 | 4 156 | 4 129 | 3.6 | 3.6 | 3.4 |
| 7. Helsingink. 15 | Helsingeg. 15 | 11 286 | 11 516 | 11 437 | 11 230 | 11 351 | 10.2 | 9.7 | 9.4 |
| 8. Pitkäsillanranta 3 | Långbrokajen 3 | 11 413 | 10 956 | 10 911 | 10 482 | 10 730 | 9.8 | 9.0 | 8.9 |
| 9. Museok. 10 | Museig. 10 | 8 724 | 7 523 | 7 300 | 7 114 | 7 100 | 6.5 | 6.1 | 5.9 |
| 10. Pohjolank. 38 | Pohjolag. 38 | 4 717 | 4 765 | 5 004 | 5 361 | 5 979 | 4.5 | 4.6 | 5.0 |
| 11. Topeliuksenk. 43 | Topeliusg. 43 | 5 118 | 5 005 | 4 740 | 4 904 | 4 978 | 4.2 | 4.2 | 4.1 |
| 13. Inarintie 20 | Enarev. 20 | 7 231 | 7 155 | 7 117 | 7 660 | 8 078 | 6.4 | 6.6 | 6.7 |
| 14. Vihdintie 13 | Vichtsvägen 13 | 2 782 | 3 100 | 3 683 | 4 462 | 5 163 | 3.3 | 3.8 | 4.3 |
| 15. Et. Rautatieenk. 10 | S. Järnvägg. 10 | 174 | 2 953 | 4 630 | 5 996 | 6 964 | 4.1 | 5.2 | 5.8 |
| 16. Toivonk. 1—3 | Toivog. 1—3 | 4 828 | 5 259 | 5 005 | 4 916 | 5 296 | 4.5 | 4.2 | 4.4 |
| 17. Maurink. 8—12 | Mauritzg. 8—12 | 3 616 | 3 329 | 3 407 | 3 482 | 3 685 | 3.0 | 3.0 | 3.0 |
| 18. Riihitie 8 | Rievägen 8 | — | — | — | 17 | 1 084 | — | 0.0 | 0.9 |
| 19. Tallbergin puistotie 1 | Tallbergsallén 1 | 614 | 1 733 | 2 190 | 2 533 | 3 568 | 2.0 | 2.2 | 3.0 |
| 20. Neljäs linja 2 | Fjärde linjen 2 | — | — | — | — | 354 | — | — | 0.8 |
| Summa | | 106 633 | 110 567 | 111 782 | 116 106 | 120 401 | 100.0 | 100.0 | 100.0 |

1) Lopetettiin 28. 4. 1962. • 1) Upphört 28. 4. 1962.

B. Myynti myymälöittäin • Försäljningen efter försäljningsställe

| M y y m ä l ä B u t i k | | Väkeviä juomia Starka drycker | | Viinejä Viner | | Mallasjuomia Malttdrycker | | Summa |
|--|---------------------|----------------------------------|----------------------|------------------|----------------------|------------------------------|----------------------|----------------------|
| | | l | 1 000 vmlk • gmlk | l | 1 000 vmlk • gmlk | l | 1 000 vmlk • gmlk | 1 000 vmlk • gmlk |
| 1962 | | | | | | | | |
| 1. Et. Esplanaadik. 22 | S. Esplanadg. 22 .. | 267 306 | 536 494 | 218 876 | 144 747 | 344 615 | 75 344 | 756 585 |
| 2. City kauppakuja | City passagen | 294 832 | 573 338 | 248 877 | 159 121 | 374 788 | 81 669 | 814 128 |
| 3. Unioninkatu 16 | Unionsg. 16 | 40 466 | 77 904 | 41 227 | 26 733 | 101 857 | 21 298 | 125 935 |
| 4. Albertink. 29 | Albertsg. 29 | 218 368 | 412 950 | 168 738 | 104 086 | 507 020 | 109 051 | 626 087 |
| 5. Laivurinrinne 2 | Skepparebrink. 2 .. | 92 653 | 179 539 | 114 039 | 65 856 | 444 279 | 95 458 | 340 853 |
| 6. Vuorimiehenk. 33 | Bergmansg. 33 | 106 337 | 203 190 | 114 428 | 70 655 | 356 934 | 77 358 | 351 203 |
| 7. Helsingink. 15 | Helsingeg. 15 | 322 082 | 564 918 | 179 454 | 104 873 | 711 541 | 152 290 | 822 081 |
| 8. Pitkäsillanranta 3 | Långbrokajen 3 .. | 240 784 | 432 050 | 117 581 | 70 080 | 275 499 | 59 192 | 561 322 |
| 9. Museok. 10 | Museig. 10 | 133 450 | 275 535 | 127 857 | 82 007 | 301 887 | 65 968 | 423 510 |
| 10. Pohjolank. 38 | Pohjolag. 38 | 182 427 | 337 915 | 103 586 | 58 411 | 507 158 | 111 186 | 507 512 |
| 11. Topeliuksenk. 43 | Topeliusg. 43 | 92 401 | 189 932 | 104 008 | 63 535 | 326 925 | 71 108 | 324 575 |
| 12. Itämerenk. 51 | Östersjög. 51 | 1 004 392 | 2 535 081 | 717 201 | 597 445 | 356 416 | 87 957 | 3 220 483 |
| 13. Inarintie 20 | Enarev. 20 | 217 323 | 388 914 | 116 864 | 66 321 | 491 719 | 105 978 | 561 213 |
| 14. Vihdintie 13 | Vichtsvägen 13 .. | 128 644 | 246 863 | 84 106 | 48 316 | 398 708 | 86 786 | 381 965 |
| 15. Et. Rautatieenk. 10 | S. Järnvägg. 10 .. | 200 536 | 378 216 | 129 668 | 78 568 | 341 894 | 74 094 | 530 878 |
| 16. Toivonk. 1—3 | Toivog. 1—3 | 118 154 | 237 307 | 109 439 | 66 515 | 328 583 | 71 670 | 375 492 |
| 17. Maurink. 8—12 | Mauritzg. 8—12 .. | 97 290 | 191 705 | 104 272 | 60 034 | 378 667 | 81 667 | 333 406 |
| 18. Riihitie 8 | Rievägen 8 | 28 228 | 61 953 | 59 676 | 35 360 | 204 199 | 45 637 | 142 950 |
| 19. Tallbergin puistot. 1 | Tallbergsallén 1 .. | 79 257 | 158 754 | 72 950 | 42 812 | 303 623 | 66 529 | 268 095 |
| 20. Neljäs linja 2 | Fjärde linjen 2 .. | 27 186 | 51 852 | 20 546 | 12 095 | 65 369 | 14 705 | 78 652 |
| 21. Vuorikatu 3 | Bergg. 3 | — | — | — | — | 214 024 | 46 868 | 46 868 |
| 22. Sandelsink. 4 | Sandelsg. 4 | — | — | — | — | 304 192 | 67 166 | 67 166 |
| 23. Hietalahdenranta 7 | Sandvikskajen 7 .. | — | — | — | — | 2 436 100 | 530 577 | 530 577 |
| 24. Yrjönk. 25 | Georgsg. 25 | — | — | — | — | 277 274 | 60 853 | 60 853 |
| 25. Kolmas linja 29 | Tredje linjen 29 .. | — | — | — | — | 299 228 | 64 097 | 64 097 |
| 26. Violankatu 10 | Violag. 10 | — | — | — | — | 2 275 192 | 535 766 | 535 766 |
| 27. Konala | Kånala | — | — | 218 742 | 69 796 | — | — | 69 796 |
| 28. P. Esplanaadik. 35 | N. Esplanadg. 35 .. | — | — | 80 570 | 56 537 | — | — | 56 537 |
| 29. Linnankoskenk. 4 | Linnankoskig. 4 .. | — | — | — | — | 93 957 | 21 172 | 21 172 |
| Summa | | 3 892 116 | 8 034 410 | 3 252 705 | 2 083 903 | 13 021 648 | 2 881 444 | 12 999 757 |
| % koko maan myynnistä. 1% av försäljn. i hela landet | | 23.8 | 24.4 | 42.8 | 41.6 | 32.4 | 33.9 | 28.0 |

C. Myynti juomalajeittain • Försäljningen efter varuslag

| Juomalaji Varuslag | Vähittäismyynti Minutförsäljning | | Myynti ravintoloihin Försäljning till restauranger | | Myynti laivoille Försäljning till fartyg | | Summa | |
|---|-------------------------------------|--------------------|--|--------------------|--|--------------------|-------------------|--------------------|
| | l | 1 000 vmk • gmk | l | 1 000 vmk • gmk | l | 1 000 vmk • gmk | l | 1 000 vmk • gmk |
| 1962 | | | | | | | | |
| Viinaa • Brännvin | 1 801 281 | 3 020 460 | 213 191 | 428 717 | 7 281 | 1 800 | 2 021 753 | 3 450 977 |
| Muita väkeviä juomia • Övriga sprit- drycker | 1 086 442 | 2 478 869 | 771 310 | 2 097 346 | 12 611 | 7 218 | 1 870 363 | 4 583 433 |
| Väkeviä viinejä • Starka viner | 917 574 | 776 666 | 391 805 | 334 969 | 14 | 4 | 1 309 393 | 1 111 639 |
| Mietoja ja kuohuviinejä • Svaga och musserande viner | 1 277 478 | 604 506 | 325 376 | 262 471 | 6 | 2 | 1 602 860 | 866 979 |
| Long Drinks | 124 552 | 36 423 | 215 900 | 68 862 | — | — | 340 452 | 105 285 |
| Mallasjuomia • Maltdrycker | 8 843 268 | 1 923 487 | 4 175 076 | 957 502 | 3 304 | 455 | 13 021 648 | 2 881 444 |
| <i>Summa</i> | <i>14 050 595</i> | <i>8 840 411</i> | <i>6 092 658</i> | <i>4 149 867</i> | <i>23 216</i> | <i>9 479</i> | <i>20 166 469</i> | <i>12 999 757</i> |
| 1961 | | | | | | | | |
| Viinaa • Brännvin | 1 897 413 | 2 859 797 | 218 112 | 410 871 | 5 849 | 1 477 | 2 121 374 | 3 272 145 |
| Muita väkeviä juomia • Övriga sprit- drycker | 888 774 | 1 994 558 | 710 907 | 1 817 160 | 8 735 | 2 601 | 1 608 416 | 3 814 319 |
| Väkeviä viinejä • Starka viner | 743 012 | 638 622 | 360 844 | 308 406 | 3 | 1 | 1 103 859 | 947 029 |
| Mietoja ja kuohuviinejä • Svaga och musserande viner | 1 181 118 | 547 157 | 296 573 | 229 548 | 1 | 0 | 1 477 692 | 776 705 |
| Long Drinks | 9 202 | 2 820 | 274 442 | 83 183 | — | — | 283 644 | 86 003 |
| Mallasjuomia • Maltdrycker | 8 056 369 | 1 647 949 | 4 238 816 | 908 586 | 12 072 | 1 646 | 12 307 257 | 2 558 181 |
| <i>Summa</i> | <i>12 775 888</i> | <i>7 690 903</i> | <i>6 099 694</i> | <i>3 757 754</i> | <i>26 660</i> | <i>5 725</i> | <i>18 902 242</i> | <i>11 454 382</i> |
| 1960 | 11 085 649 | 6 548 480 | 6 086 311 | 3 553 164 | 15 036 | 4 059 | 17 186 996 | 10 105 703 |
| 1959 | 10 102 231 | 5 892 534 | 5 977 640 | 3 405 634 | 5 210 | 2 750 | 16 085 081 | 9 300 918 |
| 1958 | 9 379 960 | 5 434 383 | 5 637 622 | 3 272 435 | 4 460 | 2 696 | 15 022 042 | 8 709 514 |
| 1957 | 9 734 519 | 5 565 899 | 5 625 923 | 3 224 009 | 4 140 | 2 232 | 15 364 582 | 8 792 140 |
| 1956 | 9 410 824 | 5 335 452 | 5 904 264 | 3 086 976 | 3 509 | 1 930 | 15 318 597 | 8 424 358 |
| 1955 | 9 432 429 | 4 898 421 | 6 166 883 | 2 869 071 | 4 127 | 1 866 | 15 603 439 | 7 769 358 |
| 1954 | 8 281 751 | 4 233 659 | 6 352 435 | 2 509 540 | 3 174 | 1 385 | 14 637 360 | 6 744 584 |
| 1953 | 8 249 512 | 4 037 868 | 6 034 733 | 2 264 747 | 3 580 | 1 657 | 14 287 825 | 6 304 272 |

D. Myyntikellot • Inköpsförbud

| Vuosi År | Vuoden aikana annetut Utfärdade under året | | | % myymäläkorteista vuoden päätyessä 1 % av butikskorten vid utgången av året | | |
|-------------|---|-------------------------|-------|--|-------------------------|-------|
| | Miehille För män | Naisille För kvinnor | Summa | Miehille För män | Naisille För kvinnor | Summa |
| 1957 | 4 734 | 418 | 5 152 | 6.5 | 1.1 | 5.0 |
| 1958 | 2 691 | 250 | 2 941 | 3.5 | 0.8 | 2.8 |
| 1959 | 3 165 | 203 | 3 368 | 3.9 | 0.7 | 3.0 |
| 1960 | 2 255 | 131 | 2 386 | 2.9 | 0.5 | 2.1 |
| 1961 | 2 659 | 150 | 2 809 | 3.1 | 0.5 | 2.4 |
| 1962 | 2 620 | 129 | 2 749 | 2.9 | 0.4 | 2.3 |

E. Ravintoloiden anniskelu oikeudet • Restaurangernas utskänkningsrättigheter

| | 1958 | 1959 | 1960 | 1961 | 1962 |
|---|------------|------------|------------|------------|------------|
| Ravintoloita, joilla oli • Restauranger med Täydelliset anniskelu oikeudet • Fullständiga utskänkningsrättig- heter | 79 | 79 | 79 | 83 | 96 |
| Oikeudet anniskella juomia, joiden alkoholipitoisuus oli enint. 25 painoprosenttia • Rättigheter att utskänka drycker om högst 25 viktprocent | 12 | 12 | 13 | 11 | 13 |
| Viinien ja mallasjuomien anniskelu oikeudet • Rättigheter att utskänka vin och maltdrycker | 12 | 14 | 15 | 15 | 13 |
| III veroluokan mallasjuomien anniskelu oikeudet • Rättigheter att utskänka maltdrycker hörande till III skatteklassen | — | — | — | — | 3 |
| Kerhoja • Klubbar | 18 | 16 | 16 | 15 | 14 |
| <i>Summa</i> | <i>121</i> | <i>121</i> | <i>123</i> | <i>124</i> | <i>139</i> |

197. Elintarvikkeiden ym. keskihinnat vuosina 1938—62
Medelpris på livsfrönödenheter m.m. åren 1938—62

| Tavaralaji Varuslag | Määrä Kvantitet | 1938 | 1959 | 1960 | 1961 | 1962 |
|---|--------------------|-----------|----------|----------|----------|----------|
| | | vmk • gmk | | | | |
| Maito, kuorimaton • Mjolk, oskummad | l | 1.75 | 40.81 | 42.12 | 41.95 | 43.85 |
| Kuohukerma • Vispgrädde | dl | .. | 35.33 | 36.00 | 36.00 | 36.00 |
| Voi, mejeri- • Smör, mejeri- | kg | 29.75 | 450.67 | 464.00 | 464.00 | 464.00 |
| Juusto • Ost | .. | 23.11 | 415.83 | 422.50 | 422.50 | 424.17 |
| Margariini • Margarin | .. | 15.08 | 316.00 | 316.00 | 316.00 | 316.00 |
| Munat, tuoreet • Ägg, färska | .. | .. | 274.99 | 296.84 | 288.80 | 270.52 |
| Perunat • Potatis | .. | 1.19 | 3) 23.28 | 3) 24.27 | 3) 21.13 | 32.50 |
| Porkkanat • Morötter | .. | 2.43 | 61.82 | 74.10 | 52.92 | 98.43 |
| Kaali, (valko-) • Kål, (vit-) | .. | 2.91 | 65.00 | 47.08 | 47.50 | 75.25 |
| Sipuli • Lök | .. | .. | 117.99 | 119.10 | 111.82 | 148.11 |
| Herneet, kuivatut • Arter, torkade | .. | 5.50 | 106.67 | 101.53 | 95.50 | 105.85 |
| Vehnäjauhot • Vetemjöl | .. | 5.31 | 87.46 | 92.13 | 96.14 | 101.71 |
| Ruisjauhot • Rågmjöl | .. | 3.03 | 55.67 | 59.00 | 59.92 | 61.67 |
| Kaurasuurimot • Havregryn | .. | 4.37 | 84.17 | 90.00 | 90.00 | 90.00 |
| Riisi " • Ris | .. | 6.02 | 144.00 | 143.81 | 142.03 | 157.14 |
| Manna " • Manna " | .. | 6.01 | 87.33 | 90.67 | 95.00 | 99.75 |
| Makaroonit, pitkät • Makaroner, långa | 1/2 kg | .. | 100.83 | 107.33 | 115.33 | 120.00 |
| Ruisleipä: näkkileipä • Rågbröd: knäckebröd | kg | 6.65 | 121.08 | 129.50 | 135.23 | 137.27 |
| pehmeä • mjukt | 800 g | 3.34 | 52.33 | 55.00 | 56.83 | 59.85 |
| Kahvileipä: yksinkert. pitko • Kaffebröd: enkel längd | 400 g | 5.40 | 72.89 | 75.44 | 78.34 | 82.27 |
| Ranskanleipä • Fransktbröd | .. | 3.38 | 36.67 | 38.33 | 40.58 | 43.61 |
| Naudanliha, paisti • Nötkött, stek | kg | 12.85 | 334.89 | 365.91 | 378.94 | 380.23 |
| keittiliha • soppkött | .. | 10.74 | 329.96 | 335.59 | 349.21 | 335.96 |
| Jauheliha (ei paistista) • Malet kött (ej av stek) | .. | .. | 310.47 | 347.73 | 373.87 | 377.85 |
| Vasikanliha • Kalvkött | .. | 16.74 | 371.55 | 438.36 | 456.37 | 500.97 |
| Sianliha: tuore • Flåsk: färskt | .. | 16.02 | 359.96 | 432.54 | 396.26 | 400.79 |
| savustettu • rökt | .. | 24.21 | 629.17 | 662.50 | 654.17 | 650.00 |
| Makkara: Suomi- • Korv: Suomi- | .. | 15.36 | 210.00 | 221.42 | 249.33 | 242.00 |
| Nakit, 1 lk. • Knackkorvar, 1 kl.. | .. | .. | 425.00 | 471.13 | 509.75 | 500.00 |
| Lauantai- • Lördags- | .. | .. | 352.50 | 380.43 | 400.00 | 380.00 |
| Tee- • Te- | .. | .. | 285.00 | 308.38 | 326.50 | 310.00 |
| Kala: tuore, hauki • Fisk: färsk, gädda | .. | 12.56 | 268.75 | 275.85 | 286.51 | 335.26 |
| " ahven • abborre | .. | 8.63 | 198.96 | 202.45 | 205.49 | 214.61 |
| " lahna • braxen | .. | 9.01 | 201.85 | 194.02 | 204.28 | 225.50 |
| " silakka • strömming | .. | 3.76 | 108.47 | 113.61 | 107.26 | 102.45 |
| " suol., silli • salt-, sill | .. | 7.76 | 183.33 | 192.50 | 199.03 | 197.08 |
| " silakka • strömming | .. | 4.97 | 108.75 | 116.32 | 133.33 | 130.83 |
| Kahvi, paahdettu • Kaffe, rostat | .. | 20.08 | 1 130.00 | 1 110.00 | 975.83 | 860.00 |
| Sokeri, pala- • Socker, bit- | .. | 8.34 | 133.00 | 133.00 | 133.00 | 132.67 |
| kide- • kristall- | .. | 5.86 | 112.00 | 112.00 | 112.00 | 112.00 |
| Luumut • Plommon | .. | 7.56 | 280.52 | 316.74 | 329.86 | 317.81 |
| Appelsiinit • Apelsiner | .. | .. | 160.42 | 139.51 | 143.33 | 149.34 |
| Suola, pöytä- • Salt, bords- | .. | 0.80 | 51.92 | 52.00 | 52.83 | 54.00 |
| Kalja • Svagdricka | 2 l | 3.08 | 45.00 | 45.00 | 48.75 | 53.75 |
| Saippua, prima • Tvål, prima | kg | 6.30 | 150.00 | 152.00 | 157.00 | 130.00 |
| Mäntysuopa • Tallsåpa | 1/2 kg | 3.00 | 50.00 | 50.00 | 50.00 | 50.00 |
| Pesupulveri • Tvättpulver | 1/4 kg | 2.50 | 50.00 | 50.00 | 54.58 | 55.00 |
| Pesu, mankeloituna • Tvätt, manglad | kg | 3.72 | 65.67 | 70.00 | 72.85 | 77.49 |
| Halot: koivu- • Ved: björk- | syll famn | 394.93 | 7 166.67 | 6 995.83 | 7 641.67 | 8 279.17 |
| havu- • barr- | | 341.39 | 6 466.67 | 6 379.17 | 7 041.67 | 7 691.67 |
| Koksi, metallurginen • Koks, metallurgisk | tn | 1) 36.67 | 8 375.00 | 8 650.00 | 8 650.00 | 8 650.00 |
| Sähkö: yleistariffi • Elektricitet: normaltariff | kWh | .. | 7.63 | 7.54 | 7.50 | 7.50 |
| Sähkö: yleistariffi, perusmaksu • Elektricitet: nor- maltariff, grundavgift | ty.t.e. | .. | 630.00 | 603.33 | 600.00 | 2) .. |
| Kaasu • Gas | m ³ | 1.30 | 20.67 | 21.00 | 21.00 | 21.00 |
| Miehen kenkien puolipohjaus ja korot • Halvsul- ning och klackning av herrkängor | — | 37.38 | 789.58 | 807.50 | 855.61 | 872.50 |
| Miesten kenkien kumikorot, kiinnitettyinä • Gummiklackar för herrkängor, fastsatta | — | 10.94 | 225.83 | 234.17 | 252.08 | 263.75 |

1) H:n hinta. 2) Järjestelmän muutos syyskuusta lähtien. Asuntokuluttajan vuotuinen kiinteä maksu on 2 400 vmk. 3) Muutetut tiedot.

1) Per hl. 2) Ändring av uträkningsättet fr.o.m. september. Den årliga fasta avgiften för bostadskonsumert är 2 400 gmk.

3) Ändrade uppgifter.

198. Koko maan virallinen elinkustannusindeksi vuosina 1945—62
 Officiell levnadskostnadsindex för hela landet åren 1945—62

| Vuosi År | Kuukausi • Månad | | | | | | | | | | | | Vuotuinen keskimäärä Årsmedeltal |
|---|------------------|-----|-----|-----|-----|-----|-----|------|-----|-----|-----|-----|--|
| | I | II | III | IV | V | VI | VII | VIII | IX | X | XI | XII | |
| <i>(Kuluttajan hintaindeksi • Konsumentprisindex)</i> | | | | | | | | | | | | | |
| <i>A. 1957: X—XII = 100</i> | | | | | | | | | | | | | |
| <i>Ravinto • Föda</i> | | | | | | | | | | | | | |
| 1960.. | 106 | 105 | 106 | 107 | 108 | 109 | 110 | 109 | 109 | 107 | 109 | 110 | 108 |
| 1961.. | 110 | 111 | 110 | 111 | 111 | 109 | 110 | 110 | 109 | 109 | 110 | 110 | 110 |
| 1962.. | 112 | 112 | 113 | 114 | 114 | 114 | 116 | 116 | 116 | 116 | 117 | 117 | 115 |
| <i>Asunto • Bostad</i> | | | | | | | | | | | | | |
| 1960.. | 109 | 109 | 109 | 109 | 109 | 109 | 109 | 109 | 109 | 113 | 113 | 113 | 110 |
| 1961.. | 113 | 113 | 113 | 113 | 113 | 113 | 114 | 114 | 114 | 119 | 119 | 119 | 115 |
| 1962.. | 119 | 119 | 119 | 119 | 119 | 119 | 120 | 120 | 120 | 127 | 127 | 127 | 121 |
| <i>Lämpö ja valo • Värme och lyse</i> | | | | | | | | | | | | | |
| 1960.. | 95 | 95 | 95 | 95 | 94 | 94 | 94 | 94 | 95 | 95 | 95 | 96 | 95 |
| 1961.. | 96 | 97 | 97 | 97 | 97 | 97 | 97 | 97 | 97 | 97 | 98 | 98 | 97 |
| 1962.. | 98 | 99 | 99 | 99 | 99 | 100 | 100 | 100 | 101 | 101 | 101 | 102 | 100 |
| <i>Vaatetus • Beklädnad</i> | | | | | | | | | | | | | |
| 1960.. | 106 | 106 | 106 | 106 | 106 | 106 | 107 | 107 | 108 | 108 | 108 | 108 | 107 |
| 1961.. | 108 | 108 | 108 | 108 | 108 | 108 | 108 | 109 | 109 | 109 | 109 | 109 | 109 |
| 1962.. | 110 | 110 | 111 | 111 | 112 | 112 | 112 | 112 | 113 | 113 | 114 | 114 | 112 |
| <i>Muut menot • Övriga utgifter</i> | | | | | | | | | | | | | |
| 1960.. | 110 | 110 | 111 | 111 | 111 | 111 | 111 | 111 | 111 | 111 | 111 | 111 | 111 |
| 1961.. | 112 | 110 | 110 | 111 | 111 | 111 | 111 | 111 | 112 | 112 | 112 | 112 | 111 |
| 1962.. | 113 | 113 | 114 | 115 | 116 | 116 | 118 | 119 | 119 | 119 | 120 | 120 | 117 |
| <i>Kokonaisindeksi • Totalindex</i> | | | | | | | | | | | | | |
| 1960.. | 107 | 107 | 108 | 108 | 108 | 108 | 109 | 109 | 109 | 109 | 110 | 110 | 108 |
| 1961.. | 110 | 110 | 110 | 110 | 110 | 110 | 110 | 110 | 110 | 111 | 111 | 111 | 110 |
| 1962.. | 112 | 112 | 113 | 114 | 114 | 115 | 116 | 116 | 116 | 117 | 118 | 118 | 115 |
| <i>B. 1951: X = 100</i> | | | | | | | | | | | | | |
| <i>Ravinto • Föda</i> | | | | | | | | | | | | | |
| 1960.. | 144 | 144 | 144 | 146 | 146 | 148 | 149 | 148 | 148 | 146 | 149 | 149 | 147 |
| 1961.. | 150 | 151 | 150 | 150 | 151 | 149 | 150 | 149 | 149 | 148 | 150 | 150 | 150 |
| 1962.. | 152 | 152 | 154 | 155 | 156 | 156 | 158 | 158 | 158 | 158 | 159 | 159 | 156 |
| <i>Asunto • Bostad</i> | | | | | | | | | | | | | |
| 1960.. | 295 | 295 | 295 | 295 | 295 | 295 | 295 | 295 | 295 | 306 | 306 | 306 | 298 |
| 1961.. | 306 | 306 | 306 | 306 | 306 | 306 | 306 | 306 | 306 | 322 | 322 | 322 | 310 |
| 1962.. | 322 | 322 | 322 | 322 | 322 | 322 | 323 | 323 | 323 | 342 | 342 | 342 | 327 |
| <i>Lämpö ja valo • Värme och lyse</i> | | | | | | | | | | | | | |
| 1960.. | 98 | 98 | 97 | 97 | 97 | 97 | 97 | 97 | 97 | 98 | 98 | 99 | 98 |
| 1961.. | 99 | 100 | 99 | 99 | 100 | 99 | 100 | 100 | 100 | 100 | 100 | 101 | 100 |
| 1962.. | 101 | 102 | 102 | 102 | 102 | 103 | 103 | 103 | 104 | 104 | 105 | 105 | 103 |
| <i>Vaatetus • Beklädnad</i> | | | | | | | | | | | | | |
| 1960.. | 85 | 85 | 86 | 86 | 86 | 86 | 86 | 86 | 87 | 87 | 87 | 87 | 86 |
| 1961.. | 87 | 87 | 87 | 87 | 87 | 87 | 87 | 88 | 88 | 88 | 88 | 88 | 87 |
| 1962.. | 88 | 89 | 89 | 90 | 90 | 90 | 90 | 90 | 91 | 91 | 92 | 92 | 90 |
| <i>Muut menot • Övriga utgifter</i> | | | | | | | | | | | | | |
| 1960.. | 135 | 135 | 136 | 136 | 136 | 136 | 136 | 136 | 136 | 136 | 136 | 137 | 136 |
| 1961.. | 137 | 135 | 135 | 136 | 136 | 136 | 136 | 136 | 138 | 138 | 138 | 138 | 137 |
| 1962.. | 139 | 139 | 140 | 141 | 142 | 143 | 145 | 146 | 146 | 146 | 147 | 147 | 143 |
| <i>Kokonaisindeksi • Totalindex</i> | | | | | | | | | | | | | |
| 1960.. | 136 | 136 | 137 | 138 | 138 | 138 | 139 | 138 | 138 | 139 | 140 | 140 | 138 |
| 1961.. | 140 | 140 | 140 | 140 | 140 | 140 | 140 | 140 | 140 | 141 | 142 | 142 | 141 |
| 1962.. | 143 | 143 | 144 | 145 | 146 | 146 | 148 | 148 | 148 | 150 | 150 | 150 | 147 |

C. 1938:VIII—1939:VII = 100

| Vuosi År | Kuukausi • Månad | | | | | | | | | | | | Vuotuinen keskimäärä Årsmedeltal |
|--|------------------|-------|-------|-------|-------|-------|-------|-------|-------|-------|-------|-------|--|
| | I | II | III | IV | V | VI | VII | VIII | IX | X | XI | XII | |
| <i>Ravinto • Föda</i> | | | | | | | | | | | | | |
| 1959.. | 1 646 | 1 639 | 1 641 | 1 632 | 1 635 | 1 640 | 1 645 | 1 644 | 1 677 | 1 693 | 1 695 | 1 688 | 1 656 |
| 1960.. | 1 689 | 1 688 | 1 699 | 1 719 | 1 723 | 1 740 | 1 753 | 1 745 | 1 740 | 1 719 | 1 750 | 1 756 | 1 727 |
| 1961.. | 1 765 | 1 771 | 1 765 | 1 770 | 1 774 | 1 750 | 1 761 | 1 756 | 1 749 | 1 745 | 1 766 | 1 766 | 1 761 |
| 1962.. | 1 787 | 1 790 | 1 813 | 1 821 | 1 829 | 1 832 | 1 857 | 1 861 | 1 861 | 1 860 | 1 870 | 1 865 | 1 837 |
| <i>Asunto • Bostad</i> | | | | | | | | | | | | | |
| 1959.. | 1 009 | 1 009 | 1 009 | 989 | 989 | 989 | 990 | 990 | 990 | 1 057 | 1 057 | 1 057 | 1 011 |
| 1960.. | 1 065 | 1 065 | 1 065 | 1 065 | 1 065 | 1 065 | 1 066 | 1 066 | 1 066 | 1 107 | 1 107 | 1 107 | 1 076 |
| 1961.. | 1 107 | 1 107 | 1 107 | 1 108 | 1 108 | 1 108 | 1 108 | 1 108 | 1 108 | 1 164 | 1 164 | 1 164 | 1 122 |
| 1962.. | 1 166 | 1 166 | 1 166 | 1 166 | 1 166 | 1 166 | 1 167 | 1 167 | 1 167 | 1 237 | 1 237 | 1 237 | 1 184 |
| <i>Lämpö ja valo • Värme och lyse</i> | | | | | | | | | | | | | |
| 1959.. | 2 066 | 2 061 | 2 062 | 2 103 | 2 102 | 2 084 | 2 018 | 2 016 | 2 004 | 2 005 | 2 001 | 2 000 | 2 043 |
| 1960.. | 2 039 | 2 034 | 2 030 | 2 027 | 2 024 | 2 022 | 2 022 | 2 022 | 2 030 | 2 036 | 2 040 | 2 053 | 2 031 |
| 1961.. | 2 059 | 2 072 | 2 070 | 2 071 | 2 073 | 2 070 | 2 072 | 2 075 | 2 086 | 2 090 | 2 091 | 2 096 | 2 077 |
| 1962.. | 2 107 | 2 114 | 2 119 | 2 127 | 2 128 | 2 135 | 2 137 | 2 139 | 2 157 | 2 162 | 2 177 | 2 191 | 2 141 |
| <i>Vaatetus • Beklädnad</i> | | | | | | | | | | | | | |
| 1959.. | 1 362 | 1 360 | 1 357 | 1 358 | 1 360 | 1 360 | 1 364 | 1 364 | 1 377 | 1 377 | 1 376 | 1 377 | 1 366 |
| 1960.. | 1 378 | 1 379 | 1 383 | 1 384 | 1 385 | 1 385 | 1 387 | 1 390 | 1 401 | 1 404 | 1 405 | 1 404 | 1 390 |
| 1961.. | 1 406 | 1 407 | 1 407 | 1 407 | 1 409 | 1 409 | 1 409 | 1 416 | 1 418 | 1 419 | 1 420 | 1 420 | 1 412 |
| 1962.. | 1 425 | 1 432 | 1 438 | 1 451 | 1 453 | 1 453 | 1 454 | 1 456 | 1 467 | 1 469 | 1 478 | 1 480 | 1 455 |
| <i>Verot ¹⁾ • Skatter ¹⁾</i> | | | | | | | | | | | | | |
| <i>Muut menot • Övriga utgifter</i> | | | | | | | | | | | | | |
| 1959.. | 1 483 | 1 484 | 1 483 | 1 488 | 1 488 | 1 488 | 1 491 | 1 492 | 1 502 | 1 506 | 1 506 | 1 507 | 1 493 |
| 1960.. | 1 510 | 1 509 | 1 522 | 1 520 | 1 513 | 1 514 | 1 516 | 1 516 | 1 517 | 1 518 | 1 523 | 1 524 | 1 517 |
| 1961.. | 1 530 | 1 508 | 1 509 | 1 514 | 1 516 | 1 517 | 1 520 | 1 521 | 1 537 | 1 535 | 1 539 | 1 539 | 1 524 |
| 1962.. | 1 548 | 1 553 | 1 563 | 1 574 | 1 587 | 1 594 | 1 619 | 1 625 | 1 630 | 1 634 | 1 636 | 1 637 | 1 600 |
| <i>Kokonaisindeksi • Totalindex</i> | | | | | | | | | | | | | |
| 1959.. | 1 485 | 1 482 | 1 482 | 1 478 | 1 479 | 1 481 | 1 482 | 1 482 | 1 498 | 1 518 | 1 519 | 1 517 | 1 492 |
| 1960.. | 1 521 | 1 520 | 1 529 | 1 535 | 1 535 | 1 541 | 1 546 | 1 544 | 1 544 | 1 546 | 1 559 | 1 561 | 1 540 |
| 1961.. | 1 567 | 1 563 | 1 561 | 1 565 | 1 567 | 1 558 | 1 563 | 1 563 | 1 566 | 1 575 | 1 584 | 1 584 | 1 568 |
| 1962.. | 1 596 | 1 599 | 1 612 | 1 620 | 1 627 | 1 630 | 1 647 | 1 651 | 1 654 | 1 669 | 1 675 | 1 674 | 1 638 |

¹⁾ Uusi lukuja ei ole laskettu X. 1957 jälkeen. • ²⁾ Nya tal har ej uträknats efter X. 1957.

D. 1914:I—VI = 100

| Vuosi År | Kuukausi • Månad | | | | | | | | | | | | Koko vuosi Hela året |
|--------------------|------------------|--------|--------|--------|--------|--------|--------|--------|--------|--------|--------|--------|-------------------------------|
| | I | II | III | IV | V | VI | VII | VIII | IX | X | XI | XII | |
| 1945.. | 2 215 | 2 217 | 2 222 | 2 244 | 2 276 | 2 635 | 3 048 | 3 395 | 3 530 | 4 207 | 4 327 | 4 385 | 3 058 |
| 1946.. | 4 593 | 4 590 | 4 684 | 4 711 | 4 743 | 4 884 | 5 027 | 5 055 | 5 091 | 5 089 | 5 067 | 5 079 | 4 885 |
| 1947.. | 5 110 | 5 229 | 5 690 | 5 926 | 6 070 | 6 157 | 6 463 | 6 593 | 6 699 | 6 865 | 7 490 | 7 823 | 6 343 |
| 1948.. | 8 287 | 8 174 | 8 267 | 8 309 | 8 302 | 8 397 | 8 786 | 8 857 | 8 818 | 8 793 | 8 738 | 8 667 | 8 533 |
| 1949.. | 8 634 | 8 469 | 8 380 | 8 412 | 8 422 | 8 496 | 8 838 | 8 779 | 8 824 | 8 987 | 8 953 | 8 967 | 8 680 |
| 1950.. | 9 042 | 9 113 | 9 228 | 9 294 | 9 461 | 10 169 | 10 141 | 10 060 | 10 196 | 10 445 | 10 704 | 10 838 | 9 891 |
| 1951 ¹⁾ | 11 156 | 11 201 | 11 261 | 11 374 | 11 449 | 11 531 | 11 585 | 11 777 | 11 972 | 11 664 | 11 691 | 11 629 | 11 524 |
| 1952.. | 12 043 | 11 980 | 11 953 | 11 898 | 11 938 | 11 912 | 11 922 | 11 936 | 11 934 | 12 117 | 12 110 | 12 134 | 11 990 |
| 1953.. | 12 066 | 12 155 | 12 156 | 12 152 | 12 190 | 12 130 | 12 135 | 12 171 | 12 214 | 12 214 | 12 276 | 12 080 | 12 152 |
| 1954.. | 12 059 | 12 059 | 12 027 | 12 114 | 12 101 | 12 039 | 12 093 | 12 135 | 12 071 | 12 076 | 11 345 | 11 322 | 11 953 |
| 1955.. | 11 382 | 11 382 | 11 426 | 11 495 | 11 538 | 11 512 | 11 524 | 11 597 | 11 589 | 11 643 | 11 709 | 11 714 | 11 542 |
| 1956.. | 12 002 | 12 360 | 12 448 | 12 494 | 12 699 | 12 734 | 12 817 | 12 920 | 13 068 | 13 342 | 12 898 | 13 881 | 12 889 |
| 1957.. | 14 051 | 14 062 | 14 099 | 14 247 | 14 268 | 14 360 | 14 611 | 14 672 | 14 757 | 15 410 | 15 442 | 15 470 | 14 621 |
| 1958.. | 15 679 | 15 703 | 15 779 | 15 964 | 16 060 | 16 035 | 15 978 | 16 029 | 16 009 | 16 008 | 16 113 | 16 114 | 15 956 |
| 1959.. | 16 126 | 16 094 | 16 097 | 16 051 | 16 062 | 16 079 | 16 093 | 16 096 | 16 272 | 16 485 | 16 494 | 16 469 | 16 201 |
| 1960.. | 16 516 | 16 511 | 16 601 | 16 668 | 16 665 | 16 735 | 16 792 | 16 767 | 16 772 | 16 789 | 16 925 | 16 951 | 16 724 |
| 1961.. | 17 011 | 16 971 | 16 949 | 16 991 | 17 017 | 16 923 | 16 974 | 16 973 | 17 005 | 17 105 | 17 203 | 17 200 | 17 027 |
| 1962.. | 17 328 | 17 366 | 17 502 | 17 587 | 17 667 | 17 703 | 17 888 | 17 928 | 17 965 | 18 126 | 18 191 | 18 183 | 17 786 |

¹⁾ Uusi perusbudjetti. • ²⁾ Ny basisbudget.

199. Tukkuhintaindeksi vuosina 1950—62 • Partiprisindex åren 1950—62
1949 = 100

| Vuosi ja kuukausi År och månad | Kokonaisindeksi Totalindex | Tavaroiden laatu ¹⁾ • Varuslag ¹⁾ | | | | | | | | | | Käyttötarkoitus • Användningssyfte | | | | | | Alkuperä Ursprung | | Jalostusaste Bearbetningsgrad | | |
|-----------------------------------|-------------------------------|---|--|---|--|---|--|---|--|--|--------------------|---|--|--|--|-------------------|---|---------------------------------------|------------------------------------|---|--|---|
| | | 0 | 1 | 2 | 3 | 4 | 5 | 6 | 7 | 8 | Siitä Därav | 1 | 2 | 3 | Siitä • Därav | | | 1 | 2 | 1 | 2 | 3 |
| | | Elintarvikkeet Livsmedel | Juomat ja tupakka Drycker och tobak | Raaka-aineet (ei syötäviä) Råvaror (icke ätbara) | Kvemmäispoltoaineet ja -öljyt ²⁾ Mineraliska bränslen och -öljor ²⁾ | Kasviöljyt ja -rasvat Vegetabiliska oljor och fetter | Kemian teollisuuden tuotteet Produkter av kemisk industri | Valmistetut teokset Bearbetade varor | Koneet ja laitteet sekä kulketusvälineet ³⁾ Maskiner och apparater samt transportmedel | Erinäiset valmiit tavarat Diverse färdiga varor | Vaatteet Kläder | Tuotantohyödykkeet Produktionsföremådenheter | Koneet ja laitteet sekä kulketusvälineet ³⁾ Maskiner och apparater samt transportmedel ³⁾ | Kulutushyödykkeet Konsumtionsföremådenheter | Elintarvikkeet ja nautintoaineet Livsmedel och njutningsmedel | Vaateus Kläder | Polttoaineet ²⁾ Bränsle ²⁾ | Kotimaiset tavarat Inhemiska varor | Tuontitavarat Importerade varor | Jalostamattomat aineet ja tuotteet Obearbetade ämnen och produkter | Vähän jalostetut tuotteet Något bearbetade produkter | Olemmaisesti jalostetut tuotteet Väsentligt bearbetade produkter |
| | | 84 | 31 | 32 | 33 | 1 | 2 | 3 | | | | | | | | | | | | | | |
| 1962 | | | | | | | | | | | | | | | | | | | | | | |
| I | 202 | 209 | 182 | 227 | 199 | 199 | 160 | 190 | 192 | 207 | 188 | 209 | 198 | 193 | 195 | 182 | 174 | 204 | 194 | 216 | 201 | 194 |
| II | 203 | 211 | 182 | 227 | 199 | 199 | 162 | 190 | 194 | 208 | 191 | 209 | 201 | 195 | 197 | 183 | 174 | 205 | 195 | 218 | 201 | 195 |
| III | 203 | 213 | 182 | 227 | 202 | 200 | 163 | 190 | 195 | 207 | 187 | 210 | 201 | 196 | 200 | 182 | 174 | 205 | 196 | 220 | 202 | 195 |
| IV | 203 | 211 | 185 | 227 | 202 | 200 | 162 | 190 | 193 | 208 | 189 | 209 | 201 | 195 | 199 | 183 | 180 | 205 | 196 | 219 | 201 | 195 |
| V | 202 | 207 | 185 | 227 | 202 | 198 | 160 | 190 | 193 | 207 | 188 | 209 | 201 | 193 | 194 | 182 | 180 | 204 | 195 | 215 | 200 | 195 |
| VI | 202 | 206 | 201 | 227 | 202 | 198 | 158 | 190 | 193 | 208 | 188 | 208 | 202 | 194 | 197 | 182 | 180 | 204 | 195 | 214 | 200 | 197 |
| VII | 204 | 211 | 203 | 225 | 202 | 196 | 153 | 190 | 197 | 215 | 193 | 207 | 205 | 199 | 203 | 185 | 180 | 206 | 196 | 218 | 199 | 199 |
| VIII | 204 | 211 | 203 | 224 | 202 | 197 | 154 | 191 | 197 | 217 | 197 | 208 | 205 | 200 | 202 | 188 | 180 | 206 | 197 | 217 | 199 | 200 |
| IX | 203 | 208 | 204 | 224 | 198 | 198 | 154 | 191 | 197 | 217 | 197 | 207 | 205 | 199 | 200 | 188 | 179 | 205 | 196 | 215 | 198 | 200 |
| X | 205 | 213 | 204 | 224 | 198 | 230 | 155 | 190 | 197 | 217 | 197 | 208 | 205 | 200 | 202 | 188 | 181 | 206 | 198 | 218 | 199 | 200 |
| XI | 204 | 211 | 204 | 224 | 198 | 227 | 155 | 190 | 198 | 217 | 197 | 208 | 207 | 199 | 199 | 188 | 181 | 206 | 199 | 216 | 199 | 201 |
| XII | 204 | 211 | 204 | 224 | 198 | 232 | 156 | 190 | 198 | 216 | 196 | 209 | 207 | 198 | 199 | 187 | 181 | 206 | 199 | 217 | 199 | 201 |
| <i>Koko vuosi Hela året</i> | 203 | 210 | 195 | 226 | 200 | 206 | 158 | 190 | 195 | 212 | 192 | 209 | 203 | 197 | 199 | 185 | 179 | 205 | 196 | 217 | 200 | 198 |
| 1961 | 200 | 206 | 183 | 226 | 199 | 204 | 161 | 189 | 189 | 203 | 183 | 209 | 195 | 190 | 191 | 178 | 173 | 202 | 194 | 213 | 202 | 191 |
| 1960 | 199 | 210 | 194 | 214 | 198 | 212 | 163 | 188 | 183 | 202 | 180 | 208 | 187 | 189 | 193 | 175 | 162 | 199 | 196 | 211 | 203 | 188 |
| 1959 | 191 | 199 | 194 | 203 | 199 | 231 | 164 | 183 | 175 | 195 | 173 | 200 | 180 | 183 | 188 | 169 | 158 | 191 | 193 | 201 | 196 | 183 |
| 1958 | 190 | 197 | 191 | 205 | 194 | 233 | 163 | 182 | 175 | 190 | 171 | 198 | 179 | 182 | 187 | 168 | 165 | 188 | 197 | 200 | 195 | 181 |
| 1957 | 176 | 187 | 165 | 190 | 186 | 209 | 143 | 166 | 157 | 175 | 167 | 183 | 161 | 170 | 174 | 157 | 185 | 177 | 172 | 187 | 180 | 166 |
| 1956 | 162 | 160 | 139 | 187 | 168 | 177 | 136 | 158 | 152 | 168 | 162 | 170 | 155 | 154 | 149 | 152 | 179 | 166 | 149 | 177 | 160 | 155 |
| 1955 | 153 | 143 | 131 | 186 | 148 | 155 | 131 | 152 | 149 | 154 | 146 | 163 | 151 | 140 | 134 | 141 | 152 | 156 | 140 | 166 | 149 | 148 |
| 1954 | 156 | 146 | 128 | 187 | 142 | 151 | 131 | 162 | 149 | 159 | 159 | 164 | 150 | 147 | 137 | 158 | 157 | 159 | 144 | 164 | 154 | 153 |
| 1953 | 158 | 148 | 128 | 187 | 146 | 107 | 131 | 167 | 153 | 162 | 164 | 165 | 155 | 150 | 138 | 162 | 183 | 161 | 148 | 165 | 157 | 155 |
| 1952 | 164 | 147 | 127 | 209 | 153 | 103 | 139 | 171 | 156 | 165 | 173 | 173 | 159 | 153 | 138 | 167 | 205 | 166 | 156 | 173 | 165 | 157 |
| 1951 | 162 | 136 | 125 | 224 | 141 | 107 | 139 | 170 | 154 | 170 | 185 | 173 | 159 | 149 | 129 | 185 | 186 | 163 | 161 | 172 | 163 | 156 |
| 1950 | 116 | 118 | 112 | 124 | 106 | 110 | 105 | 116 | 113 | 118 | 123 | 118 | 113 | 115 | 113 | 122 | 109 | 115 | 120 | 119 | 117 | 114 |

¹⁾ Ryhmittely kansainvälisen tavaranimikkeistön SITC:n mukaan. ²⁾ Myös kaasu, sähkövirta ja vesi. ³⁾ Tuotantotarkoituksiin.
¹⁾ Gruppering enligt den internationella varunomenklaturen SITC. ²⁾ Även gas, elström och vatten. ³⁾ För produktionsändamål.

200. Rakennuskustannusindeksi vuosina 1960—62
Byggnadskostnadsindex åren 1960—62

1951 = 100

| Nimike Littera | Kuukausittain v. 1962 • Månadsvis år 1962 | | | | | | | | | | | | Keskimäärin I medeltal | | |
|--|---|------------|------------|------------|------------|------------|------------|------------|------------|------------|------------|------------|---------------------------|------------|------------|
| | I | II | III | IV | V | VI | VII | VIII | IX | X | XI | XII | 1962 | 1961 | 1960 |
| <i>Rakennustarvikkeet • Byggnads- varor</i> | 113 | 113 | 114 | 114 | 114 | 114 | 114 | 114 | 115 | 115 | 116 | 117 | 114 | 114 | 114 |
| Kiviaineet • Stenmaterial | 112 | 112 | 113 | 113 | 113 | 113 | 113 | 114 | 114 | 114 | 117 | 117 | 114 | 112 | 112 |
| Puuaineet • Trämateriäl | 117 | 117 | 118 | 118 | 118 | 119 | 120 | 120 | 120 | 120 | 120 | 121 | 119 | 116 | 112 |
| Metalliaineet • Metallmaterial .. | 107 | 107 | 106 | 105 | 105 | 105 | 105 | 105 | 106 | 106 | 106 | 106 | 106 | 115 | 118 |
| Eristeet ja päällysteet • Isolering- och belägningsmaterial | 123 | 123 | 127 | 127 | 127 | 127 | 127 | 127 | 127 | 130 | 130 | 130 | 127 | 123 | 124 |
| <i>Sivu- ja alaurakat • Sido- och underentreprenader</i> | 131 | 131 | 131 | 131 | 132 | 132 | 134 | 134 | 134 | 135 | 135 | 135 | 133 | 128 | 123 |
| <i>Työpaikat • Arbetslöner</i> | 151 | 154 | 153 | 154 | 153 | 157 | 158 | 159 | 159 | 160 | 160 | 158 | 156 | 148 | 135 |
| Ammattityöt • Yrkesarbeten | 147 | 149 | 149 | 150 | 150 | 157 | 157 | 156 | 156 | 156 | 155 | 157 | 153 | 145 | 130 |
| Puutyöt • Träarbete | 161 | 163 | 160 | 161 | 161 | 168 | 170 | 165 | 169 | 168 | 173 | 175 | 166 | 156 | 140 |
| Muuraus- ja rappautyöt • Murnings- och putsarbete .. | 138 | 143 | 143 | 146 | 146 | 153 | 152 | 155 | 150 | 149 | 147 | 148 | 147 | 142 | 126 |
| Armeeraus-, betoni- ja eristys- työt • Armerings-, betong- och isoleringsarbete | 131 | 134 | 139 | 137 | 134 | 138 | 132 | 131 | 139 | 143 | 135 | 133 | 135 | 129 | 118 |
| Pelti- ja kaidetyöt • Plåt- och räckarbete | 160 | 151 | 151 | 150 | 157 | 170 | 178 | 176 | 173 | 180 | 165 | 183 | 166 | 149 | 124 |
| Sekatyöt • Grovarbeten | 157 | 159 | 157 | 159 | 157 | 157 | 160 | 163 | 163 | 165 | 167 | 160 | 160 | 152 | 142 |
| Tiilien ja laastin kanto • Bär- ning av mursten och bruk | 98 | 110 | 100 | 103 | 111 | 106 | 118 | 109 | 108 | 110 | 115 | 113 | 108 | 106 | 98 |
| Miesaputyöt • Hjälparbete, manligt | 159 | 160 | 159 | 160 | 155 | 158 | 157 | 163 | 162 | 163 | 164 | 156 | 160 | 152 | 143 |
| Naisaputyöt • Hjälparbete, kvinnligt | 166 | 167 | 166 | 168 | 171 | 164 | 170 | 172 | 176 | 176 | 180 | 174 | 171 | 165 | 151 |
| <i>Työmaan yleiskulut • Allmänna kostnader på arbetsplatsen</i> .. | 139 | 140 | 140 | 140 | 140 | 140 | 154 | 155 | 155 | 156 | 157 | 157 | 148 | 136 | 128 |
| Työnjohto ja sos. menot • Arbets- ledning och sociala utgifter .. | 171 | 174 | 175 | 176 | 174 | 175 | 208 | 210 | 212 | 214 | 214 | 213 | 193 | 166 | 149 |
| Muut kulut • Övriga kostnader .. | 115 | 115 | 115 | 115 | 115 | 115 | 115 | 116 | 116 | 116 | 118 | 118 | 116 | 114 | 112 |
| Kokonaisindeksi ilman erinäi- slä kustannuksia ¹⁾ • Totalin- dex utan vissa kostnader ¹⁾ .. | 130 | 131 | 131 | 131 | 131 | 132 | 135 | 135 | 135 | 136 | 137 | 136 | 133 | 129 | 123 |
| <i>Asiantuntijapalkkiot • Sakkun- nigarvode</i> | 130 | 131 | 131 | 131 | 131 | 132 | 135 | 135 | 135 | 136 | 137 | 136 | 133 | 129 | 123 |
| <i>Rakennuspääoman korot • Ränta på byggnadskapital</i> | 106 | 106 | 106 | 107 | 107 | 108 | 110 | 110 | 110 | 111 | 111 | 111 | 109 | 105 | 100 |
| Kokonaisindeksi • Totalindex .. | 129 | 130 | 130 | 130 | 130 | 131 | 134 | 134 | 134 | 135 | 136 | 135 | 132 | 128 | 122 |

¹⁾ Ilman asiantuntijapalkkioita ja rakennuspääoman korkoja.

²⁾ Utan sakkunnigarvoden och ränta på byggnadskapital.

Muist. Kustannuserien painotus 4-kerroksisen kivitälön (Helsingissä) kustannussuhteiden mukaan.
Anm. De olika kostnadsposternas vikter bygger på kostnadsrelationerna för ett stenhus om 4 våningar
(i Helsingfors).

201. Asuinhuoneistojen keskimääräinen kuukausivuokra vuosina 1939—62
Månadshyra i genomsnitt för bostadslägenheter åren 1939—62

| V u o s i Å r | Tiedus- telukuu- kausi Enkät- månad | Keskimääräinen kuukausivuokra • Månadshyra i genomsnitt vmk • gmk | | | | | | | | Indeksiluvut • Indexalt (1939 = 100) | | | |
|--|---|--|--------------------------|--------------------------|--------------------------|--|--------------------------|--------------------------|--------------------------|---|--------------------------|--------------------------|--------------------------|
| | | huoneistoa kohden • per lägenhet | | | | m ² kohden • per m ² | | | | 1 huone 1 rum | 2 huo- netta 2 rum | 3 huo- netta 3 rum | 4 huo- netta 4 rum |
| | | 1 huone 1 rum | 2 huo- netta 2 rum | 3 huo- netta 3 rum | 4 huo- netta 4 rum | 1 huone 1 rum | 2 huo- netta 2 rum | 3 huo- netta 3 rum | 4 huo- netta 4 rum | | | | |
| <i>Keskuslämmityksellä • Med centralvärme</i> | | | | | | | | | | | | | |
| <i>Lämpökustannuksineen • Inkl. uppvärmningskostnader</i> | | | | | | | | | | | | | |
| 1939 | IX | 585 | 837 | 1 175 | 1 575 | .. | .. | .. | .. | 100 | 100 | 100 | 100 |
| 1947 | X | 987 | 1 468 | 2 116 | 2 796 | 41 | 36 | 33 | 32 | 169 | 175 | 180 | 178 |
| 1947 | XI | 1 168 | 1 746 | 2 460 | 3 282 | 46 | 46 | 38 | 37 | 200 | 209 | 209 | 208 |
| 1950 | X | 1 817 | 2 775 | 4 136 | 5 365 | 72 | 65 | 62 | 60 | 311 | 332 | 352 | 341 |
| 1954 | X | 3 490 | 5 220 | 8 176 | 10 884 | 145 | 128 | 130 | 122 | 597 | 624 | 696 | 691 |
| 1957 | X | 5 505 | 8 525 | 12 558 | 16 647 | 221 | 200 | 199 | 192 | 941 | 1 019 | 1 069 | 1 057 |
| 1958 | IX | 6 467 | 9 949 | 15 176 | 19 227 | 257 | 236 | 242 | 237 | 1 105 | 1 189 | 1 292 | 1 221 |
| 1959 | IX | 7 584 | 11 008 | 15 282 | 19 824 | 302 | 269 | 257 | 248 | 1 296 | 1 315 | 1 301 | 1 259 |
| 1960 | IX | 8 300 | 12 050 | 16 300 | 21 500 | 338 | 296 | 274 | 271 | 1 419 | 1 440 | 1 387 | 1 365 |
| 1961 ³⁾ | IX | 11 260 | 15 030 | 19 330 | 25 470 | 438 | 353 | 330 | 326 | 1 925 | 1 796 | 1 645 | 1 617 |
| 1962 ³⁾ | IX | 13 800 | 18 340 | 21 490 | 28 100 | 532 | 430 | 373 | 372 | 2 359 | 2 191 | 1 829 | 1 784 |
| <i>Lämpökustannukset vähennettyinä • Exkl. uppvärmningskostnader</i> | | | | | | | | | | | | | |
| 1939 | IX | 557 | 781 | 1 092 | 1 464 | .. | .. | .. | .. | 100 | 100 | 100 | 100 |
| 1947 | XI | 758 | 1 142 | 1 603 | 2 153 | 30 | 30 | 25 | 24 | 136 | 146 | 147 | 147 |
| 1950 | X | 1 378 | 2 035 | 3 018 | 3 814 | 55 | 47 | 45 | 42 | 247 | 261 | 276 | 261 |
| 1954 | X | 2 796 | 4 045 | 6 319 | 8 271 | 116 | 98 | 100 | 94 | 502 | 518 | 579 | 565 |
| 1957 ¹⁾ | X | 4 320 | 6 462 | 9 067 | 12 126 | 174 | 151 | 137 | 133 | 776 | 827 | 830 | 828 |
| 1958 ¹⁾ | IX | 5 177 | 7 568 | 11 638 | 14 341 | 210 | 185 | 184 | 168 | 929 | 969 | 1 066 | 980 |
| 1959 | IX | 6 456 | 9 168 | 12 606 | 16 230 | 257 | 224 | 212 | 203 | 1 159 | 1 174 | 1 154 | 1 109 |
| 1960 | IX | 7 200 | 10 250 | 13 700 | 18 000 | 294 | 252 | 230 | 227 | 1 293 | 1 312 | 1 255 | 1 230 |
| 1961 ³⁾ | IX | 10 220 | 13 292 | 16 915 | 22 230 | 397 | 312 | 289 | 285 | 1 835 | 1 702 | 1 549 | 1 518 |
| 1962 ³⁾ | IX | 12 682 | 16 491 | 18 996 | 24 832 | 489 | 387 | 330 | 329 | 2 277 | 2 112 | 1 740 | 1 696 |
| <i>Ilman keskuslämmitystä • Utan centralvärme</i> | | | | | | | | | | | | | |
| 1939 | IX | 325 | 536 | 783 | 1 059 | .. | .. | .. | .. | 100 | 100 | 100 | 100 |
| 1947 | X—XI | 440 | 705 | 1 102 | 1 533 | 23 | 20 | 19 | 20 | 135 | 132 | 141 | 145 |
| 1950 | X | 780 | 1 566 | 2 791 | 2 483 | 39 | 43 | 57 | 27 | 240 | 292 | 356 | 234 |
| 1954 | X | 1 641 | 2 583 | 4 339 | 5 838 | 97 | 81 | 122 | 66 | 505 | 482 | 554 | 551 |
| 1957 ¹⁾ | X | 2 715 | 3 985 | 6 465 | 9 822 | 139 | 104 | 111 | 106 | 835 | 743 | 826 | 927 |
| 1958 ²⁾ | IX | 3 444 | 4 589 | 7 359 | 10 731 | 177 | 130 | 117 | 125 | 1 060 | 856 | 940 | 1 013 |
| 1959 ²⁾ | IX | 3 625 | 5 275 | 7 860 | .. | 184 | 149 | 125 | .. | 1 115 | 984 | 1 004 | .. |
| 1960 ¹⁾ | IX | 4 450 | 5 900 | 8 700 | .. | 223 | 160 | 134 | .. | 1 369 | 1 101 | 1 111 | .. |
| 1961 | IX | 5 040 | 7 010 | 11 219 | 19 531 | 243 | 197 | 201 | 208 | 1 551 | 1 308 | 1 433 | 1 844 |
| 1962 | IX | 6 080 | 8 300 | 11 600 | 23 700 | 301 | 231 | 219 | 249 | 1 871 | 1 549 | 1 481 | 2 238 |

1) Tiedot koskevat vain ennen v. 1949 valmistuneita huoneistoja. 2) Samoin ennen v. 1940 valmistuneita huoneistoja. 3) Mukana osakkeenomistajilta vuokratut huoneistot.
1) Uppgifterna avser endast före år 1949 färdigställda lägenheter. 2) Dito före år 1940 färdigställda lägenheter. 3) Inkl. av aktieägare uthyrda lägenheter.

Muist. Keittiö on luettu huoneeksi. • *Anm.* Kök har betraktats som rum.

202. Työnseisaukset vuosina 1958—62 • Arbetsinställelser åren 1958—62

| Toimiala Verksamhetsart | Työnseisauksia Arbetsinställelser | Työnantaja Arbetsgivare | Työntekijöitä Arbetare | Työnseisauksia, joihin pääsyyinä oli Arbetsinställelser och huvudorsaker därtill | | | | | | | | Työnseisausten tulokset Arbetsinställelsernas resultat | | | | Kestämisaika Varaktighet | | | | | Menetettyjä työpäiviä Förlorade arbetsdagar | | | | | | | |
|---|--------------------------------------|----------------------------|---------------------------|---|---|----------------------------------|---|--------------------------------------|---|--------------------------------|-----|---|-----|---------------------------------|---|---------------------------------------|-------|---|----|---------------------------------|--|-----------------|--|---|---|---------|-------|--|
| | | | | työpalkat arbetslöner | | työehtosopimus kollektivavtal | | erottaminen avskedande | | mielensisäisä demonstration | | muu syy annan orsak | | Sopimus Överens- kommelse | | Työnantajien ehdot hyväk- sytty | | Työntekijöiden ehdot hyväk- sytty | | Ratkaise- matta- Oavgjort | | Päivää Dagar | Työnseisauksia, jotka kestitivät Arbetsinställelser, som varade | | | | | |
| | | | | työnseisauksia arbetsinställelser | | työntekijöitä arbetare | | työnseisauksia arbetsinställelser | | työntekijöitä arbetare | | työnseisauksia arbetsinställelser | | työntekijöitä arbetare | | työnseisauksia arbetsinställelser | | työntekijöitä arbetare | | päivää • dagar | | | | | | | | |
| | | | | --5 | | 6—20 | | 21—30 | | 31—65 | | 66—80 | | | | | | | | | | | | | | | | |
| 1962 | | | | | | | | | | | | | | | | | | | | | | | | | | | | |
| Rakennustyöt • Byggnadsarbeten | 1 | 1 | 5 | 1 | — | — | — | — | — | 1 | 5 | — | — | — | — | — | — | — | — | 1 | 1 | — | — | — | — | — | 5 | |
| Puhelinasennus • Telefoninstallation . . . | 1 | 1 | 139 | — | — | 1 | — | — | — | — | — | 1 | 139 | — | — | — | — | — | — | 2.5 | 1 | — | — | — | — | — | 348 | |
| Metalliala • Metallfack | 1 | 1 | 5 | 1 | — | — | — | — | — | — | — | — | — | 1 | 5 | — | — | — | — | 2 | 1 | — | — | — | — | — | 10 | |
| Palolaitos (palomiehet) • Brandverket (brandmän) | 1 | 1 | 301 | 1 | — | — | — | — | — | 1 | 301 | — | — | — | — | — | — | — | — | 15 | — | 1 | — | — | — | — | 4 515 | |
| Satamalaitos (nosturien kuljettajat) • Hamnverket (lyftkransförare) | 1 | 1 | 132 | 1 | — | — | — | — | — | 1 | 132 | — | — | — | — | — | — | — | — | 17 | — | 1 | — | — | — | — | 2 244 | |
| Liikennelaitos (autokorjaamot) • Trafik- verket (bilreparationsverkstäder) . . . | 1 | 1 | 166 | — | — | 1 | — | — | — | — | — | 1 | 166 | — | — | — | — | — | — | 1.5 | 1 | — | — | — | — | — | 249 | |
| Kaasulaitos (putkiasentajat) • Gasver- ket (rörledningsinstallatörer) | 1 | 1 | 47 | 1 | — | — | — | — | — | — | — | 1 | 47 | — | — | — | — | — | — | 1 | 1 | — | — | — | — | — | 47 | |
| <i>Summa</i> | 7 | 7 | 795 | 5 | — | 2 | — | — | 3 | 438 | 3 | 352 | 1 | 5 | — | — | — | — | 40 | 5 | 2 | — | — | — | — | — | 7 418 | |
| Siitä • Därav i | | | | | | | | | | | | | | | | | | | | | | | | | | | | |
| Helmikuussa • Februari | 1 | 1 | 5 | 1 | — | — | — | — | 1 | 5 | — | — | — | — | — | — | — | — | — | 1 | 1 | — | — | — | — | — | 5 | |
| Huhtikuussa • April | 2 | 2 | 144 | 1 | — | 1 | — | — | — | — | 1 | 139 | — | — | — | — | — | — | — | 4.5 | 2 | — | — | — | — | — | 358 | |
| Kesäkuussa • Juni | 2 | 2 | 433 | 2 | — | — | — | — | 2 | 433 | — | — | — | — | — | — | — | — | — | 32 | — | 2 | — | — | — | — | 6 759 | |
| Syyskuussa • September | 2 | 2 | 213 | 1 | — | 1 | — | — | — | — | 2 | 213 | — | — | — | — | — | — | — | 2.5 | 2 | — | — | — | — | — | 296 | |
| 1961 ¹⁾ | 12 | 13 | 449 | 8 | 1 | 2 | 1 | — | 1 | 104 | 4 | 183 | 5 | 127 | 2 | 35 | 114.5 | 5 | 5 | 2 | — | — | — | — | — | — | 4 703 | |
| 1960 ²⁾ | 7 | 7 | 226 | 5 | — | 2 | — | — | — | — | 3 | 161 | 2 | 41 | 2 | 24 | 96 | 3 | 2 | 1 | 1 | — | — | — | — | — | 2 706 | |
| 1959 | 9 | 152 | 9 935 | — | 5 | 3 | — | 1 | 6 | 9 771 | 2 | 131 | 1 | 33 | — | — | 162 | 2 | 4 | — | 3 | — | — | — | — | 273 516 | | |
| 1958 | 12 | 24 | 2 392 | 4 | — | 5 | 1 | 2 | 2 | 145 | 4 | 451 | 3 | 445 | 3 | 1 351 | 68 | 7 | 5 | — | — | — | — | — | — | — | 7 354 | |

¹⁾ Lisäksi useampia palkkakuntia käsittänyt keskussairaalaalääkärin lakko, sekä kaksi koko maan käsittävää työnseisausta, joista ei ole saatu erikseen Helsinkiä koskevia tietoja; Posti- ja lennätinlaitoksen teknillisten virkamiesten lakko sekä rakennusalan neijä tuntia kestänyt mielenosoituslakko. ²⁾ Lisäksi kolme koko maan käsittävää työnseisausta, joista ei ole saatu erikseen Helsinkiä koskevia tietoja; kaksi sähköalan lakkoa, joista toinen mielenosoituslakko, sekä yksi betonituote-alan lakko.

¹⁾ Dessutom förekom centralsjukhusläkarnas strejk, vilken berörde flere orter, samt två hela landet berörande arbetsinställelser om vilka uppgifter ej särskilt erhållits för Helsingfors; de tekniska tjänstemännens strejk på Post- och telegrafverket och i husbyggnadsbranschen en demonstrationsstrejk, som varade i fyra timmar. ²⁾ Dessutom förekom tre hela landet berörande arbetsinställelser om vilka uppgifter ej erhållits särskilt för Helsingfors; inom elektriska branschen två strejker, av vilka den ena var demonstrationsstrejk samt en strejk inom betongbranschen.

203. Kaupungilta eläkettä nauttineet henkilöt maaliskuussa 1963 Personer, som åtnjöt pension av staden i mars 1963

A. Hallintohaaran mukaan • Efter förvaltningsgren

| Hallintohaara Förvaltningsgren | Luku Antal | nmk | Keskimääräinen eläke nmk/kk. Pension i genom- snitt nmk/mån. |
|--|---------------|---------------------|---|
| <i>Vak. eläkettä nauttivia • Personer med ordin. pension</i> | | | |
| Yleinen kunnallishallinto • Allmän kommunalförvaltning | 131 | 72 205.50 | 551.18 |
| Oikeus- ja järjestystoimi • Rätts- och ordningsväsendet | 107 | 63 889.10 | 597.09 |
| Palotoimi • Brandväsendet | 106 | 52 341.70 | 493.78 |
| Terveystoimi • Hälsovården | 115 | 54 361.80 | 472.71 |
| Sairaanhoido • Sjukvården | 672 | 254 194.29 | 378.26 |
| Huoltotoimi • Vårdverksamheten | 237 | 82 899.24 | 349.78 |
| Lastensuojelu • Barnskyddsverksamheten | 84 | 31 077.60 | 369.97 |
| Erinäiset sosiaaliset tehtävät • Särskilda sociala uppgifter | 102 | 31 116.60 | 305.06 |
| Opetus- ja sivistystoimi • Undervisnings- och bildningsväsendet | 552 | 237 040.90 | 429.42 |
| Kiinteistöt • Fastigheterna | 119 | 36 223.67 | 304.40 |
| Yleiset työt • Allmänna arbeten | 912 | 295 582.47 | 324.10 |
| Liikennelaitos • Trafikverket | 958 | 327 715.18 | 342.08 |
| Satamat • Hamnarna | 272 | 99 088.33 | 364.29 |
| Teurastamolaitos • Slakthusverket | 21 | 9 912.10 | 472.00 |
| Teollisuuslaitokset • Industriverken | 444 | 186 327.48 | 419.65 |
| Puutavara- ja polttoainetoimisto • Trävaru- och bränslekontoret | 19 | 4 993.50 | 262.81 |
| <i>Summa</i> | <i>4 851</i> | <i>1 838 969.46</i> | <i>379.09</i> |
| <i>Ylimääräistä eläkettä nauttivia • Personer med extra pension</i> | <i>241</i> | <i>28 829.90</i> | <i>119.62</i> |
| <i>Leskieläkettä ja kasvatustapua nauttivia ¹⁾ • Personer med änke- pension och uppfostringshjälp ¹⁾</i> | <i>1 235</i> | <i>230 446.35</i> | <i>186.59</i> |
| Kaikkiaan • Totalsumma | 6 327 | 2 098 245.71 | 331.63 |

¹⁾ Jos leski on lastensa huoltajana, on leski ja eläkettä nauttivat lapset merkitty tilastoon yhdeksi henkilöksi. Jokainen orpo sen sijaan on otettu erikseen.

¹⁾ Om änka är barnens försörjare, är hon samt de barn, som erhåller pension upptagna i statistiken som en person. Föräldralös har däremot upptagits skilt för sig.

B. Vakinaista eläkettä nauttivia ammatin mukaan • Personer med ordinarie pension efter yrke

| Ammatti Yrke | Eläkemäärä nmk/kk. • Pension nmk/mån. | | | | | | | | | |
|--|---------------------------------------|-------------------|-------------------|-------------------|-------------------|-------------------|-------------------|-------------------|------------|--------------|
| | —159.99 | 160.00— 259.99 | 260.00— 309.99 | 310.00— 359.99 | 360.00— 409.99 | 410.00— 459.99 | 460.00— 509.99 | 510.00— 559.99 | 560.00— | Summa |
| <i>Ent. viranhaltijoita • F. d. tjänsteinnehavare</i> | | | | | | | | | | |
| Johtavia viranhaltijoita • Tjänsteinnehavare i ledande ställn. | — | — | 1 | 1 | — | — | — | 1 | 34 | 37 |
| Lakimiehiä • Juridisk personal | — | — | 1 | 1 | 1 | — | — | — | 15 | 18 |
| Insinöörejä, arkkitehtejä • Ingenjörer, arkitekter | — | 1 | — | 2 | — | — | 1 | 3 | 28 | 35 |
| Lääkäreitä, hammasl., eläinl. • Läkare, tandl., veterin. | — | — | — | 1 | 1 | — | 2 | 3 | 24 | 31 |
| Korkeakoulututk. suorittaneita • Personer med högskoleex. | — | — | — | — | — | 2 | — | — | 1 | 17 |
| Toimistohenkilöstöä • Byråpersonal | 15 | 51 | 43 | 40 | 85 | 33 | 79 | 31 | 64 | 441 |
| Opettajia, kasvattajia • Pedagoger, uppfostrare | 12 | 15 | 4 | 4 | 6 | 8 | 7 | 56 | 251 | 363 |
| Soittotaiteilijoita • Musiker | — | — | 1 | — | 3 | 1 | 2 | — | 18 | 25 |
| Hoitohenkilöstöä • Vårdpersonal | 8 | 31 | 26 | 31 | 108 | 151 | 98 | 37 | 30 | 520 |
| Laboratoriohenkilöstöä • Laboratoriepersonal | 1 | 2 | 1 | 1 | 2 | 2 | 4 | — | — | 13 |
| Rakennusmestareita, teknikoita • Byggmästare, tekniker .. | — | 2 | 1 | 1 | 5 | 2 | 3 | 15 | 52 | 81 |
| Mekaanikkoja, auton- ja raitiovaununkuljettajia • Mekani- ker, bil- och spårvagnsförare | — | 13 | 18 | 19 | 28 | 174 | 13 | 10 | 39 | 314 |
| Työnjohtajia, emännöitsijöitä • Arbetsledare, hushållsförest. | — | 3 | 1 | 6 | 6 | 14 | 9 | 23 | 16 | 78 |
| Käsityöntekijöitä • Hantverksarbetare | 3 | 4 | 2 | 10 | 1 | 4 | 1 | — | 2 | 27 |
| Palohenkilöstöä • Brandpersonal | — | 1 | 1 | 3 | 3 | 4 | 50 | 25 | 10 | 97 |
| Rahastajia • Konduktörer | 8 | 75 | 50 | 234 | 16 | 1 | — | — | 10 | 394 |
| Vahtimestareita, varastonhoitajia • Vaktmästare, lagerförv. | 11 | 18 | 8 | 17 | 33 | 7 | 4 | 4 | 5 | 107 |
| Keittäjiä, siivoojia • Kokerskor, städerskor | 47 | 125 | 62 | 112 | 2 | 2 | 1 | — | 22 | 373 |
| Muita viranhaltijoita • Övriga tjänsteinnehavare | 11 | 24 | 15 | 18 | 33 | 17 | 24 | 26 | 32 | 200 |
| <i>Summa</i> | <i>116</i> | <i>365</i> | <i>235</i> | <i>501</i> | <i>333</i> | <i>422</i> | <i>298</i> | <i>235</i> | <i>669</i> | <i>3 174</i> |
| <i>Ent. työntekijöitä • F. d. arbetare</i> | <i>160</i> | <i>403</i> | <i>200</i> | <i>206</i> | <i>154</i> | <i>166</i> | <i>93</i> | <i>35</i> | <i>260</i> | <i>1 677</i> |

204. Eräiden kaupungin viranhaltijoiden kuukausipalkat, palkkaindeksi sekä verojen osuus palkasta vuosina 1931—63

Månadslön, löneindex samt skatternas andel av lönen för några av stadens tjänsteinnehavare åren 1931—63

| Viranhaltija Tjänsteinnehavare | Kuukausipalkka ¹⁾ • Månadslön ¹⁾ | | | | | | Reaalipalkkaindeksi ²⁾ Löneindex ²⁾ III 1963 | Palkkaindeksi Löneindex (III 1945 = 100) | | | | Tuloverot ³⁾ %:na bruttopalkasta Inkomstskatter ³⁾ i % av bruttolönen | | | | | | | | |
|---|--|-------------|-------------|-------------|-------------|-------------------|--|--|-------------|-------------|-------------|--|--|--|--|--|--|--|--|--|
| | I 1931 | III 1945 | III 1950 | III 1955 | III 1962 | III 1963 | | III 1950 | III 1955 | III 1962 | III 1963 | I 1931 | | III 1962 | | III 1963 | | | | |
| | | | | | | | | | | | | Perheeton Utan familj ⁴⁾ | Perheellinen ⁴⁾ Med familj ⁴⁾ | Perheeton Utan familj ⁴⁾ | Perheellinen ⁴⁾ Med familj ⁴⁾ | Perheeton Utan familj ⁴⁾ | Perheellinen ⁴⁾ Med familj ⁴⁾ | | | |
| | vmk • gmk | | | | | | | nmk | | | | | | | | | | | | |
| Kaupunginjohtaja • Stadsdirektör | 15 000 | 27 720 | 70 070 | 128 800 | 258 360 | 3 659 | 138 | 253 | 465 | 932 | 1 320 | 16.1 | 15.7 | 33.7 | 27.6 | 37.1 | 31.5 | | | |
| Apul. kaupunginjoht. • Bitr. stadsdirektör | 12 000 | 22 280 | 59 390 | 114 200 | 224 660 | 3 182 | 150 | 267 | 513 | 1 008 | 1 428 | 14.6 | 14.1 | 31.9 | 25.6 | 35.6 | 29.9 | | | |
| Kaupungininsinööri • Stadsingenjör | 10 000 | 18 920 | 49 650 | 102 530 | 195 360 | 2 767 | 157 | 262 | 542 | 1 033 | 1 462 | 13.1 | 12.6 | 30.0 | 23.5 | 34.2 | 28.3 | | | |
| Kaupunginlääkäri (I) • Stadsläkare (I) | 7 500 | 17 960 | 46 790 | 92 000 | 184 510 | 2 506 | 189 | 261 | 512 | 1 027 | 1 395 | 12.1 | 11.4 | 29.5 | 22.9 | 33.0 | 26.9 | | | |
| Kaupunginsihteeri • Stadssekreterare | 6 900 | 15 240 | 43 940 | 87 290 | 164 240 | 2 506 | 206 | 288 | 573 | 1 078 | 1 644 | 11.7 | 10.9 | 28.1 | 21.4 | 33.0 | 26.9 | | | |
| Oikeusneuvosmies, vanh. • Justitierådman, äldre | 6 350 | 12 840 | 38 720 | 78 550 | 138 560 | 1 818 | 162 | 302 | 612 | 1 079 | 1 416 | 11.2 | 10.5 | 26.9 | 20.0 | 29.5 | 22.6 | | | |
| Kaupunginkamreeri • Stadskamerare | 6 350 | 12 840 | 40 030 | 78 550 | 138 560 | 1 818 | 162 | 312 | 612 | 1 079 | 1 416 | 11.2 | 10.5 | 26.9 | 20.0 | 29.5 | 22.6 | | | |
| Satamakapteeni • Hamnkaptän | 5 800 | 11 920 | 36 350 | 70 610 | 113 340 | 1 313 | 128 | 305 | 592 | 951 | 1 102 | 10.8 | 10.0 | 24.9 | 17.7 | 26.2 | 18.7 | | | |
| Vars. kansak. poika- ja sekaluokkien opettaja | | | | | | | | | | | | | | | | | | | | |
| Lärare i den egentliga folkskolans goss- och samklasser | 2 900 | 6 800 | 23 280 | 39 330 | 74 040 | ⁵⁾ 818 | 160 | 342 | 578 | 1 089 | 1 203 | 7.8 | 6.9 | 22.0 | 13.6 | 21.9 | 14.3 | | | |
| Vars. kansak. tyttöluokkien opettaja • Lärare i den egentliga folkskolans flickklasser | 2 600 | 6 500 | 21 610 | 37 260 | 70 955 | ⁵⁾ 784 | 171 | 332 | 573 | 1 092 | 1 206 | 7.7 | 6.6 | 21.7 | 13.2 | 21.4 | 13.8 | | | |
| Rahatoimiston pääkassanhoitaja • Huvudkas- sör vid drätselkontoret | 2 600 | 5 200 | 20 790 | 35 310 | 61 030 | 672 | 146 | 400 | 679 | 1 174 | 1 292 | 7.7 | 6.6 | 20.8 | 12.0 | 20.3 | 12.2 | | | |
| Lastentarhanopettaja • Barnträdgårdslärare | 2 100 | 4 600 | 18 650 | 33 470 | 61 030 | 672 | 181 | 405 | 728 | 1 327 | 1 461 | 7.3 | 6.0 | 20.8 | 12.0 | 20.3 | 12.2 | | | |
| Kaup.kansl. kanslisti • Kanslist vid stadsk. | 1 900 | 4 600 | 19 360 | 31 740 | 52 650 | 585 | 174 | 421 | 690 | 1 145 | 1 272 | 7.1 | 5.7 | 19.5 | 11.5 | 19.9 | 11.9 | | | |
| Huoltotarkastaja • Vårdinspektör | 1 900 | 4 900 | 19 360 | 35 310 | 61 030 | 672 | 200 | 395 | 721 | 1 246 | 1 371 | 7.1 | 5.7 | 20.8 | 12.0 | 20.3 | 12.2 | | | |
| Kirjastoamanuenssi • Biblioteksamanuens. | 1 900 | 4 600 | 18 650 | 31 740 | 55 290 | 641 | 191 | 405 | 690 | 1 202 | 1 393 | 7.1 | 5.7 | 20.1 | 11.7 | 20.1 | 12.0 | | | |
| Kaupunginkanslian vahtimestari • Vaktmä- stare vid stadskansliet | 1 700 | 4 284 | 17 230 | 28 640 | 47 710 | 535 | 178 | 402 | 669 | 1 114 | 1 249 | 6.9 | 5.5 | 19.0 | 11.3 | 19.5 | 11.7 | | | |
| Satamavalvoja • Hamnövernare | 1 500 | 3 952 | 17 230 | 30 130 | 52 650 | 585 | 221 | 436 | 762 | 1 332 | 1 480 | 6.5 | 4.6 | 19.5 | 11.5 | 19.9 | 11.9 | | | |
| Palomies • Brandman | 1 700 | 4 120 | 16 630 | 28 640 | 47 710 | 559 | 186 | 404 | 695 | 1 158 | 1 357 | 6.9 | 5.5 | 19.0 | 11.3 | 19.5 | 11.8 | | | |
| Sairaanhoidtaja • Sjuksköterska | 1 500 | 3 570 | 16 630 | 27 140 | 47 710 | 535 | 202 | 466 | 760 | 1 336 | 1 499 | 6.5 | 4.6 | 19.0 | 11.3 | 19.5 | 11.7 | | | |
| Sairaala-apulainen • Sjukhusbiträde | 800 | 2 310 | 11 160 | 18 860 | 34 020 | 388 | 275 | 483 | 816 | 1 473 | 1 680 | 3.8 | 1.5 | 16.8 | 10.2 | 17.3 | 10.6 | | | |

¹⁾ Ilman ikälisiä; myös taannehtivasti maksetut kuukausipalkat. ²⁾ Bruttopalkka jaettuna koko maan elinkustannusindeksillä 1 765.5 (vertailu aika v. 1931=100). ³⁾ V. 1931 laskettu lopullinen vero, v. 1961—62 verokirjan mukainen pidätys. ⁴⁾ 3 lasta. ⁵⁾ Heinäkuu.

¹⁾ Exkl. älderstillägg; inkl. retroaktivt betalad lön. ²⁾ Bruttolönen dividerad med levnadskostnadsindex för hela landet 1765.5 (basår 1931=100). ³⁾ För år 1931 beräknad slutlig skatt, för åren 1961—62 enligt skattebok innehållit belopp. ⁴⁾ Med 3 barn. ⁵⁾ Juli.

205. Kaupunkiin työsopimussuhteessa olevat
Personer med månadslön i arbetsavtals-

| Hallintohaara Förvaltningsgren | Kuukausipalkan suuruus nmk | | | | | |
|---|-------------------------------|-------------|-------------|-------------|-------------|-------------|
| | Enintään Högst 430 | 435— 530 | 535— 630 | 635— 730 | 735— 830 | 835— 930 |
| 1 Yleinen kunnallishallinto • Allmän kommunalförvaltning | 26 | 33 | 14 | 7 | 13 | 3 |
| 2 Oikeus- ja järjestystoimi • Rätts- och ordningsväsendet | 8 | 15 | — | — | — | — |
| 3 Palotoimi • Brandväsendet | 3 | 2 | 3 | — | — | — |
| 4 Terveystoimi • Hälsovården | 3 | 1 | — | 1 | — | — |
| 5 Sairaanhoido • Sjukvården | 27 | 10 | 2 | 1 | — | — |
| 6 Huoltotoimi • Vårdväsendet | 8 | 8 | 2 | — | 1 | — |
| 7 Lastensuojelutoimi • Barnskyddet | 53 | 24 | — | — | — | — |
| 8 Erinäiset sosiaaliset tehtävät • Särskilda sociala uppgifter | 73 | 23 | 27 | 5 | 6 | 4 |
| 9 Opetustoimi • Undervisningsväsendet | 236 | 79 | 13 | 2 | 1 | 2 |
| 10 Sivistystoimi • Bildningsväsendet | 14 | — | — | — | — | — |
| 11 Kiinteistöt • Fastigheterna | 268 | 62 | 36 | 17 | 11 | 5 |
| 12 Yleiset työt • Allmänna arbeten | 20 | 16 | 11 | 22 | 37 | 31 |
| 13 Liikennelaitos • Trafikverket | 12 | 14 | 1 | 4 | 3 | 16 |
| 14 Satamat • Hamnarna | 17 | 17 | 31 | 46 | 25 | 7 |
| 15 Teurastamolaitos • Slakthusverket | — | 1 | 1 | 2 | 3 | — |
| 16 Teollisuuslaitokset • Industriverken | 89 | 108 | 61 | 59 | 77 | 50 |
| 17 Puutavara- ja polttoainetoimisto • Trävaru- och bränslekont. | 1 | — | 1 | 2 | — | 2 |
| 18 Summa | 858 | 413 | 203 | 168 | 177 | 120 |

1) Lisäksi 43 harjoittelijaa. 2) Samoin 142.

206. Kaupungin virat vuosina 1931—63

A. Hallintohaaran mukaan

| Hallintohaara Förvaltningsgren | Virat 1) | | | | | | | | |
|--|----------|--------|--------|---------|--------|----------|---------|--------------------|--------|
| | 1931/I | 1941/I | 1951/V | | | 1961/III | | | Summa |
| | | | M | N Kv | Summa | M | N Kv | Avoinna Vakanta | |
| 1 Yleinen kunnallishallinto • Allmän kommunalförvaltning | 423 | 546 | 548 | 511 | 1059 | 99 | 224 | 10 | 333 |
| 2 Oikeus- ja järjestystoimi • Rätts- och ordningsväsendet | 126 | 163 | 299 | 4 | 303 | 294 | 121 | 14 | 429 |
| 3 Palotoimi • Brandväsendet | 163 | 229 | 110 | 322 | 432 | 97 | 434 | 28 | 559 |
| 4 Terveystoimi • Hälsovården | 982 | 1 384 | 377 | 1 748 | 2 125 | 511 | 2 794 | 89 | 3 394 |
| 5 Sairaanhoido • Sjukvården | 277 | 475 | 142 | 436 | 578 | 152 | 1 040 | 160 | 1 352 |
| 6 Huoltotoimi • Vårdväsendet | 166 | 182 | 51 | 259 | 310 | 50 | 318 | 8 | 376 |
| 7 Lastensuojelutoimi • Barnskyddet | 99 | 245 | 83 | 169 | 252 | 76 | 88 | 15 | 179 |
| 8 Erinäiset sosiaaliset tehtävät • Särskilda sociala uppgifter | 763 | 1 185 | 500 | 1 590 | 2 090 | 606 | 1 611 | 40 | 2 257 |
| 9 Opetustoimi • Undervisningsväsendet | 117 | 156 | 3 | 5 | 278 | 117 | 156 | 5 | 278 |
| 10 Sivistystoimi • Bildningsväsendet | 128 | 250 | 172 | 130 | 302 | 130 | 86 | 12 | 228 |
| 11 Kiinteistöt • Fastigheterna | 141 | 349 | 310 | 78 | 388 | 253 | 76 | 22 | 351 |
| 12 Yleiset työt • Allmänna arbeten | — | — | 1 005 | 1 296 | 2 301 | 1 470 | 1 223 | 243 | 2 936 |
| 13 Liikennelaitos • Trafikverket | 99 | 140 | 493 | 79 | 572 | 504 | 78 | 19 | 601 |
| 14 Satamat • Hamnarna | — | 53 | 57 | 11 | 68 | 48 | 11 | 9 | 68 |
| 15 Teurastamolaitos • Slakthusverket | 370 | 485 | 380 | 205 | 585 | 404 | 178 | 79 | 661 |
| 16 Teollisuuslaitokset • Industriverken | — | — | — | — | — | — | — | — | — |
| 17 Summa | 3 737 | 5 686 | 4 527 | 6 838 | 11 365 | 5 103 | 8 442 | 756 | 14 301 |

1) Vuoteen 1951 saakka sisältyvät lukuihin avoinna olevat virat, ainoastaan mikäli virkaa hoiti viransijainen. — Sopimus- ja palkkiovirat ml.

Muist. taul. 205—207. Vuoden 1963 tiedot ovat osittain tarkistamattomia.

kuukausipalkkaiset henkilöt toukokuussa 1963
förhållande till staden i maj 1963

| Med en månadslön av nmk | Kaikkiaan • Samtliga | | | | | | Palkat • Löner nmk | | | | | | |
|----------------------------|----------------------|-----------------|-----------------|-----------------|-----------------|-----------------|-----------------------------|-------|---------|---------|---------|-----------|-------|
| | 935— 1 030 | 1 035— 1 130 | 1 135— 1 230 | 1 235— 1 330 | 1 335— 1 430 | 1 435— 1 530 | Vähintään Minst 1 535 | M | N Kv | Summa | M | N Kv | Summa |
| | | | | | | | | | | | | | |
| 3 | 4 | 3 | 3 | 1 | 3 | 6 | 75 | 44 | 119 | 62 167 | 21 283 | 83 450 | 1 |
| 1 | — | — | — | — | — | — | 4 | 20 | 24 | 1 939 | 8 230 | 10 169 | 2 |
| — | — | — | — | — | — | — | 6 | 2 | 8 | 2 888 | 692 | 3 580 | 3 |
| — | — | — | — | — | — | — | — | 5 | 5 | — | 2 147 | 2 147 | 4 |
| — | — | — | — | — | — | — | 11 | 29 | 40 | 4 392 | 10 988 | 15 380 | 5 |
| — | — | — | — | — | — | — | 7 | 12 | 19 | 3 753 | 4 746 | 8 499 | 6 |
| — | — | — | — | — | — | — | 4 | 77 | 173 | 1 854 | 28 975 | 30 829 | 7 |
| — | 2 | 1 | — | — | — | 1 | 38 | 104 | 142 | 24 720 | 44 282 | 69 002 | 8 |
| 1 | — | — | — | — | — | — | 17 | 317 | 334 | 9 337 | 126 577 | 135 914 | 9 |
| — | — | — | — | — | — | — | 1 | 13 | 14 | 255 | 4 591 | 4 846 | 10 |
| 3 | 3 | 6 | 1 | 1 | 1 | 6 | 94 | 326 | 420 | 64 593 | 108 728 | 173 321 | 11 |
| 13 | 15 | 13 | 3 | 11 | 6 | 27 | 179 | 46 | 225 | 183 722 | 27 440 | 211 162 | 12 |
| 5 | 4 | — | 1 | 2 | 1 | 8 | 46 | 25 | 71 | 48 513 | 10 589 | 59 102 | 13 |
| 1 | 2 | 2 | 1 | 3 | 1 | 1 | 125 | 29 | 154 | 89 999 | 12 694 | 102 693 | 14 |
| — | — | — | — | — | — | — | 6 | 1 | 7 | 4 174 | 568 | 4 742 | 15 |
| 46 | 26 | 20 | 16 | 20 | 15 | 47 | 412 | 222 | 634 | 402 069 | 108 184 | 510 253 | 16 |
| — | — | — | 1 | — | — | 1 | 5 | 3 | 8 | 5 690 | 1 534 | 7 224 | 17 |
| 73 | 56 | 45 | 26 | 38 | 27 | 97 | 1 030 | 1 271 | 2 301 | 910 065 | 522 248 | 1 432 313 | 18 |

1) Därtill 43 praktikanter. 2) Dito 142.

Stadens tjänster åren 1931—63

Efter förvaltningsgren

| Tjänster 1) | Palkat • Löner | | | | | | | | | | | | |
|-------------|----------------|---------|--------------------|-------|-----------------|---------|---------|------------|---------|-----------|---------|-----------|---|
| | 1963/V | | | | 1931/I | 1941/I | 1951/V | 1961/III | 1963/V | | | | |
| | M | N Kv | Avoinna Vakanta | Summa | 1 000 vnk • gmk | | | | | nmk | | | |
| 105 | 236 | 14 | 355 | 1 238 | 1 923 | 39 418 | 24 179 | 326 062 | 1 | | | | |
| 290 | 113 | 27 | 430 | 279 | 464 | 9 705 | 17 494 | 372 691 | 2 | | | | |
| 304 | 4 | 2 | 310 | 394 | 704 | 14 110 | 36 558 | 221 649 | 3 | | | | |
| 94 | 493 | 23 | 610 | 549 | 3 030 | 114 | 3 693 | 1 602 | 2 734 | 58 856 | 169 567 | 2 196 496 | 4 |
| 182 | 1 353 | 89 | 1 624 | 477 | 1 141 | 16 238 | 59 264 | 909 455 | 6 | | | | |
| 59 | 360 | 14 | 433 | 317 | 418 | 8 376 | 20 924 | 283 218 | 7 | | | | |
| 84 | 96 | 5 | 185 | 93 | 469 | 6 082 | 9 563 | 126 847 | 8 | | | | |
| 585 | 1 593 | 67 | 2 245 | 2 066 | 3 489 | 70 725 | 160 357 | 1 861 965 | 9 | | | | |
| 116 | 164 | 3 | 283 | 261 | 594 | 9 198 | 16 499 | 219 918 | 10 | | | | |
| 134 | 95 | 14 | 243 | 390 | 1 305 | 17 057 | 27 317 | 314 156 | 11 | | | | |
| 233 | 70 | 60 | 363 | 1 497 | 1 376 | 236 | 3 109 | 69 851 | 140 861 | 1 811 374 | 12 | | |
| 533 | 74 | 27 | 634 | 211 | 402 | 18 918 | 35 932 | 456 648 | 13 | | | | |
| 44 | 8 | 5 | 57 | — | 152 | 2 314 | 3 693 | 41 847 | 15 | | | | |
| 315 | 157 | 94 | 566 | 961 | 1 477 | 22 367 | 42 701 | 415 113 | 16 | | | | |
| 5 124 | 9 222 | 794 | 15 140 | 8 289 | 15 272 | 363 215 | 812 141 | 10 255 304 | 17 | | | | |

1) T.o.m. år 1951 ingår vakanta tjänster, blott ifall de sköttes av vikarie. — Inkl. avtals- och arvodestjänster.

Anm. till tab. 205—207. Uppgifter för år 1963 är delvis okontrollerade.

207. Kaupungin viranhaltijat ammattiryhmittäin
Stadens tjänsteinnehavare efter yrkes-

| Ammattiryhmä Yrkesgrupp | Vakinaiset | | | | | |
|--|--------------|----|-------|-------|-------|-------|
| | Palkkaluokka | | | | | |
| | — | 1 | 2—5 | 6—9 | 10—13 | 14—17 |
| 1 Lakimiehiä • Juridisk personal | — | — | — | — | — | 12 |
| 2 Dipl.insinöörejä ja -arkkitehtejä • Dipl.ingenjörer och -arkitekter | 18 | — | — | — | — | — |
| 3 Opistoinsinöörejä ja -arkkitehtejä • Ingenjörer och arkitekter | 4 | — | — | — | — | 4 |
| 4 Lääkäreitä • Läkare | 186 | — | — | — | — | 39 |
| 5 Korkeakoulututkinnon suorittaneita • Personer med högskoleex. | 6 | — | 1 | 1 | — | 16 |
| 6 Toimistohenkilöstöä • Kontorspersonal | — | — | 1 | 565 | 414 | 174 |
| 7 Siitä toimistoapulaisia • Därav byråbiträden | — | — | — | 509 | 173 | — |
| 8 Opettajia, kasvattajia • Pedagoger, uppfostrare | 1 089 | — | — | — | 41 | 241 |
| 9 Soittotaitelijoita • Musiker | — | — | — | — | — | 36 |
| 10 Hoitohenkilöstöä • Vårdpersonal | — | — | 6 | 629 | 925 | 607 |
| 11 Laboratoriohenkilöstöä • Laboratoriepersonal | — | — | 1 | 41 | 24 | 8 |
| 12 Rakennus- ja konemest., teknikoita • Bygg- och maskinmät., tekniker | — | — | — | — | — | 28 |
| 13 Mekaanikkoja, varastonhoitajia • Mekaniker, förrådspersonal | — | — | — | 3 | 75 | 51 |
| 14 Auton- ym. kuljettajia • Chaufförer | — | — | — | — | 49 | 1 |
| 15 Työnjohtajia, emäntiä • Arbetsledare, hushållsföreståndarinnor | — | — | — | 4 | 48 | 72 |
| 16 Käsiyöntekijöitä • Hantverkare | — | — | 8 | 5 | 19 | 3 |
| 17 Palohenkilöstöä • Brandpersonal | — | — | — | — | 211 | 34 |
| 18 Rahastajia • Konduktörer, inkasserare | — | — | — | — | 14 | — |
| 19 Sosiaalisen työn tekijöitä • Personer i socialt arbete | — | — | — | 2 | 12 | 120 |
| 20 Kaupunginpalvelijoita, kaitsijoita yms. • Stadsbetjante, uppsyningsmän o.dyl. | — | — | — | 31 | 85 | 68 |
| 21 Vahtimestareita, varastoapulaisia • Vaktmästare, lagerbiträden | — | 2 | 13 | 162 | 108 | 7 |
| 22 Keittäjiä, siivoojia • Kokerskor, städerskor | — | 11 | 1 346 | 136 | 1 | — |
| 23 Muita viranhaltijoita • Övriga tjänsteinnehavare | — | — | 14 | 138 | 93 | 4 |
| 24 Kaikkiaan • Samtliga | 1 303 | 13 | 1 390 | 1 717 | 2 119 | 1 525 |

| Ammattiryhmä Yrkesgrupp | Tilapäiset | | | | | |
|--|--------------|-----|-------|-------|-------|-------|
| | Palkkaluokka | | | | | |
| | — | 2—5 | 6—9 | 10—13 | 14—17 | 18—21 |
| 1 Lakimiehiä • Juridisk personal | — | — | — | — | 2 | — |
| 2 Dipl.insinöörejä ja -arkkitehtejä • Dipl.ingenjörer och -arkitekter | — | — | — | — | — | — |
| 3 Opistoinsinöörejä ja -arkkitehtejä • Ingenjörer och arkitekter | — | — | — | — | — | — |
| 4 Lääkäreitä • Läkare | 40 | — | — | 1 | 14 | — |
| 5 Korkeakoulututkinnon suorittaneita • Personer med högskoleex. | 1 | — | 2 | 2 | 4 | 5 |
| 6 Toimistohenkilöstöä • Kontorspersonal | — | — | 175 | 83 | 16 | 15 |
| 7 Siitä toimistoapulaisia • Därav byråbiträden | — | — | — | 173 | 28 | — |
| 8 Opettajia, kasvattajia • Pedagoger, uppfostrare | — | 15 | 12 | 22 | 15 | 12 |
| 9 Soittotaitelijoita • Musiker | — | — | — | — | — | — |
| 10 Hoitohenkilöstöä • Vårdpersonal | — | — | 170 | 174 | 64 | 1 |
| 11 Laboratoriohenkilöstöä • Laboratoriepersonal | — | — | — | 21 | 3 | — |
| 12 Rakennus- ja konemest., teknikoita • Bygg- och maskinmät., tekniker | — | — | — | — | — | 28 |
| 13 Mekaanikkoja, varastonhoitajia • Mekaniker, förrådspersonal | — | — | — | 2 | 4 | 15 |
| 14 Auton- ym. kuljettajia • Chaufförer | — | — | — | 1 325 | 125 | — |
| 15 Työnjohtajia, emäntiä • Arbetsledare, hushållsföreståndarinnor | — | 1 | 1 | 8 | 106 | 19 |
| 16 Käsiyöntekijöitä • Hantverkare | — | — | — | 2 | 1 | 1 |
| 17 Palohenkilöstöä • Brandpersonal | — | — | — | — | 38 | — |
| 18 Rahastajia • Konduktörer, inkasserare | — | — | 1 333 | 7 | — | — |
| 19 Sosiaalisen työn tekijöitä • Personer i socialt arbete | — | — | — | — | 1 | 20 |
| 20 Kaupunginpalvelijoita, kaitsijoita yms. • Stadsbetjante, uppsyningsmän o.dyl. | — | — | — | 5 | 7 | 19 |
| 21 Vahtimestareita, varastoapulaisia • Vaktmästare, lagerbiträden | — | 2 | 29 | 8 | 2 | — |
| 22 Keittäjiä, siivoojia • Kokerskor, städerskor | — | 218 | 28 | — | — | — |
| 23 Muita viranhaltijoita • Övriga tjänsteinnehavare | — | 1 | 17 | 108 | — | — |
| 24 Kaikkiaan • Samtliga | 42 | 237 | 1 797 | 1 792 | 406 | 83 |

1) Lisäksi kaupunginjohtaja ja 6 apulaiskaupunginjohtajaa.

ja palkkaluokittain toukokuussa 1963
grupp och löneklass i maj 1963

| Ordinarie | | | | | | | | | | | Sopimus- ja palkkiovirassa i avtals- och arvodes- tjänst | | | | | | | | |
|-----------|-------|-------|-------|-------|----------------------|----------|-------|--------------------------|------|-------|--|------|-------|------|------|-------|-------|--|--|
| Löneklass | | | | | Kaikkiaan • Samtliga | | | Viransijaiset • Vikarier | | | M | | | N Kv | | | Summa | | |
| 18—21 | 22—25 | 26—29 | 30—33 | 34—38 | M | N Kv | Summa | M | N Kv | Summa | M | N Kv | Summa | M | N Kv | Summa | | | |
| 10 | 14 | 57 | 39 | 5 | 124 | 13 | 137 | 15 | 4 | 19 | 15 | — | 15 | — | — | 15 | 1 | | |
| — | — | 2 | 50 | 13 | 73 | 14 | 87 | 1 | 1 | 2 | 14 | — | 14 | — | — | 15 | 2 | | |
| — | 5 | 28 | 14 | — | 50 | 5 | 55 | 4 | 1 | 5 | 4 | — | 4 | — | — | 4 | 3 | | |
| — | 3 | 1 | 29 | 7 | 172 | 94 | 266 | 6 | 20 | 26 | 11 | — | 11 | — | — | 14 | 4 | | |
| — | 41 | 83 | 64 | 23 | 132 | 108 | 240 | 3 | 2 | 5 | 1 | — | 1 | — | — | 1 | 5 | | |
| — | 52 | 15 | — | — | 122 | 1 099 | 1 221 | 5 | 58 | 63 | 3 | — | 3 | — | — | 8 | 6 | | |
| — | — | — | — | — | 10 | 672 | 682 | 1 | 47 | 48 | — | — | — | — | — | 2 | 7 | | |
| — | 84 | 12 | — | — | 368 | 1 100 | 1 468 | 58 | 151 | 209 | 3 | — | 3 | — | — | 4 | 8 | | |
| — | 32 | 13 | — | — | 75 | 7 | 82 | 1 | — | 1 | 3 | — | — | — | — | 3 | 9 | | |
| — | 20 | — | — | — | 79 | 2 108 | 2 187 | 5 | 245 | 250 | — | — | — | — | — | — | 10 | | |
| — | 1 | — | — | — | 17 | 58 | 75 | 1 | 8 | 9 | — | — | — | — | — | — | 11 | | |
| — | 267 | 160 | — | — | 448 | 8 | 456 | 2 | — | 2 | 7 | — | — | — | — | 7 | 12 | | |
| — | 1 | — | — | — | 127 | 3 | 130 | 2 | — | 2 | 1 | — | — | — | — | 1 | 13 | | |
| — | 6 | — | — | — | 56 | — | 56 | 1 | — | 1 | — | — | — | — | — | — | 14 | | |
| — | 5 | 4 | — | — | 93 | 40 | 133 | 2 | 3 | 5 | — | — | — | — | — | — | 15 | | |
| — | 2 | 1 | — | — | 20 | 18 | 38 | — | 1 | 1 | — | — | — | — | — | — | 16 | | |
| — | 1 | 4 | — | — | 250 | — | 250 | — | — | — | — | — | — | — | — | — | 17 | | |
| — | — | — | — | — | 12 | 2 | 14 | — | — | — | — | — | — | — | — | — | 18 | | |
| — | 5 | 1 | — | — | 18 | 122 | 140 | 2 | 5 | 7 | — | — | — | — | — | — | 19 | | |
| — | 1 | — | — | — | 181 | 4 | 185 | 3 | — | 3 | — | — | — | — | — | — | 20 | | |
| — | — | 1 | — | — | 244 | 49 | 293 | 13 | 2 | 15 | 1 | — | — | — | — | 3 | 4 | | |
| — | — | — | — | — | — | 1 494 | 1 494 | — | 67 | 67 | — | — | — | — | — | 2 | 22 | | |
| — | 1 | — | — | — | 218 | 32 | 250 | 22 | 8 | 30 | — | — | — | — | — | — | 23 | | |
| — | 537 | 339 | 217 | 82 | 15 | 1) 2 879 | 6 378 | 1) 9 257 | 146 | 576 | 722 | 63 | 15 | 78 | 24 | | | | |

| Tilifälliga | | | | | | | | | | | Kaikkiaan • Samtliga | | | | | | | | |
|-------------|-------|-----|-------|-------|----------------------|-------|------|--------------------------|-----|----------|----------------------|-----------|------|-------|--|--|-------|--|--|
| Löneklass | | | | | Kaikkiaan • Samtliga | | | Viransijaiset • Vikarier | | | M | | | N Kv | | | Summa | | |
| 22—25 | 26—29 | 30— | M | N Kv | Summa | M | N Kv | Summa | M | N Kv | Summa | M | N Kv | Summa | | | | | |
| 3 | 10 | — | 15 | — | 15 | 3 | — | 3 | 172 | 17 | 189 | 1 | — | — | | | | | |
| — | 2 | 1 | 3 | — | 3 | — | — | — | 91 | 16 | 107 | 2 | — | — | | | | | |
| — | 3 | — | 7 | — | 7 | 2 | — | 2 | 67 | 6 | 73 | 3 | — | — | | | | | |
| — | — | 1 | 27 | — | 31 | 58 | 2 | 1 | 3 | 218 | 149 | 367 | 4 | — | | | | | |
| — | 10 | — | 15 | — | 13 | 28 | — | 1 | 1 | 151 | 124 | 275 | 5 | — | | | | | |
| — | 1 | 1 | 60 | — | 231 | 291 | 1 | 20 | 21 | 191 | 1 413 | 1 604 | 6 | — | | | | | |
| — | — | — | 4 | — | 197 | 201 | — | 17 | 17 | 15 | 935 | 950 | 7 | — | | | | | |
| — | 1 | — | 10 | — | 77 | 67 | 2 | 6 | 8 | 441 | 1 325 | 1 766 | 8 | — | | | | | |
| — | — | — | — | — | — | — | — | — | — | 79 | 7 | 86 | 9 | — | | | | | |
| — | — | — | 10 | — | 399 | 409 | 2 | 70 | 72 | 96 | 2 822 | 2 918 | 10 | — | | | | | |
| — | — | — | 1 | — | 23 | 24 | — | 5 | 5 | 19 | 94 | 113 | 11 | — | | | | | |
| — | — | — | — | — | — | — | — | — | — | — | — | — | — | — | | | | | |
| — | 9 | — | 39 | — | 39 | — | — | — | — | 496 | 8 | 504 | 12 | — | | | | | |
| — | — | — | 19 | — | 21 | — | — | — | — | 149 | 5 | 154 | 13 | — | | | | | |
| — | — | — | 1 450 | — | 1 450 | — | — | — | — | 1 507 | — | 1 507 | 14 | — | | | | | |
| — | 18 | — | 146 | — | 7 | 153 | 1 | — | 1 | 242 | 50 | 292 | 15 | — | | | | | |
| — | — | — | 4 | — | 2 | 6 | — | — | — | 24 | 21 | 45 | 16 | — | | | | | |
| — | — | — | 38 | — | 38 | — | — | — | — | 288 | — | 288 | 17 | — | | | | | |
| — | — | — | 34 | — | 1 306 | 1 340 | — | — | — | 46 | 1 308 | 1 354 | 18 | — | | | | | |
| — | — | — | 5 | — | 18 | 23 | — | 3 | 3 | 25 | 148 | 173 | 19 | — | | | | | |
| — | — | — | — | — | — | — | — | — | — | — | — | — | — | — | | | | | |
| — | — | — | 31 | — | 31 | 1 | — | 1 | 216 | 4 | 220 | 20 | — | — | | | | | |
| — | — | — | 27 | — | 14 | 41 | 3 | 1 | 4 | 288 | 69 | 357 | 21 | — | | | | | |
| — | — | — | — | — | 246 | 246 | — | 57 | 57 | — | 1 866 | 1 866 | 22 | — | | | | | |
| — | — | — | 121 | — | 5 | 126 | 6 | 2 | 8 | 367 | 47 | 414 | 23 | — | | | | | |
| — | 45 | 22 | 2 | 2 062 | 2 364 | 4 426 | 23 | 166 | 189 | 1) 5 173 | 9 499 | 1) 14 672 | 24 | — | | | | | |

1) Dessutom stadsdirektören och 6 biträdande stadsdirektörer.

**208. Kaupungin työntekijäin ansiotaso vuosina 1958—63
Stadens arbetares förtjänstnivå åren 1958—63**

A. Työtunteja neljän viikon aikana • Arbetstimmar under fyra veckor

| Vuosi ja kuukausi År och månad | | Miehet • Män | | | | Naiset • Kvinnor | | | |
|-----------------------------------|--------------------|---|--|-----------|---|---|--|---------|---|
| | | Alka- palkalla i tidlöns- arbete | Urakka- palkalla i ackord- arbete | Summa | Siitä urakka- palkalla, % Därav i ackord- arbete, % | Alka- palkalla i tidlöns- arbete | Urakka- palkalla i ackord- arbete | Summa | Siitä urakka- palkalla, % Därav i ackord- arbete, % |
| 1958 | II | 504 472 | 561 836 | 1 066 308 | 52.7 | 71 424 | 8 286 | 79 710 | 10.4 |
| | V | 415 234 | 511 934 | 927 168 | 55.2 | 90 492 | 22 982 | 113 474 | 20.3 |
| | VIII | 413 684 | 492 282 | 905 966 | 54.3 | 101 800 | 21 320 | 123 120 | 17.3 |
| | XI | 482 058 | 616 624 | 1 098 682 | 56.1 | 89 018 | 12 354 | 101 372 | 12.2 |
| 1959 | II | 549 614 | 560 994 | 1 110 608 | 50.5 | 83 244 | 8 176 | 91 420 | 8.9 |
| | V | 392 936 | 518 474 | 911 410 | 56.9 | 95 356 | 18 236 | 113 592 | 16.1 |
| | VIII | 412 862 | 422 466 | 835 328 | 50.6 | 96 174 | 16 092 | 112 266 | 14.3 |
| | XI | 442 200 | 543 214 | 985 414 | 55.1 | 77 218 | 10 744 | 87 962 | 12.2 |
| 1960 | II | 537 900 | 495 508 | 1 033 408 | 47.9 | 75 642 | 10 568 | 86 210 | 12.3 |
| | V | 428 360 | 551 058 | 979 418 | 56.3 | 92 186 | 32 744 | 124 930 | 26.2 |
| | VIII | 367 994 | 399 990 | 767 984 | 52.1 | 80 722 | 39 502 | 120 224 | 32.9 |
| | XI | 409 746 | 512 508 | 922 254 | 55.6 | 69 696 | 29 404 | 99 100 | 29.7 |
| 1961 | II | 442 790 | 498 448 | 941 238 | 53.0 | 80 356 | 27 574 | 107 930 | 25.5 |
| | V | 346 418 | 463 430 | 809 848 | 57.2 | 73 294 | 36 152 | 109 446 | 33.0 |
| | VIII | 351 818 | 443 592 | 795 410 | 55.8 | 77 850 | 39 684 | 117 534 | 33.8 |
| | XI | 356 468 | 534 752 | 891 220 | 60.0 | 72 884 | 29 268 | 102 152 | 28.7 |
| 1962 | II | 442 516 | 532 160 | 974 676 | 54.6 | 71 021 | 27 609 | 98 630 | 28.0 |
| | V | 356 621 | 528 480 | 885 101 | 59.7 | 64 613 | 49 270 | 113 883 | 43.3 |
| | VIII ¹⁾ | 305 780 | 448 101 | 753 881 | 59.4 | 62 550 | 46 074 | 108 624 | 42.4 |
| | XI | 352 422 | 545 219 | 897 641 | 60.7 | 63 195 | 37 672 | 100 867 | 37.3 |
| 1963 | II | 426 594 | 552 797 | 979 391 | 56.4 | 71 530 | 33 357 | 104 887 | 31.8 |
| | V | 341 276 | 508 081 | 849 357 | 59.8 | 78 541 | 40 384 | 118 925 | 34.0 |
| | VIII | 307 993 | 441 433 | 749 426 | 58.9 | 74 459 | 36 322 | 110 781 | 32.8 |
| | XI | 360 518 | 536 021 | 896 539 | 59.8 | 75 822 | 35 527 | 111 349 | 31.9 |

¹⁾ Tarkistetut tiedot. • ²⁾ Kontrollerade uppgifter.

B. Palkkaindeksi aika- ja urakkatöissä • Löneindex i tidlöns- och ackordarbete

| Vuosi ja kuukausi År och månad | | Miehet • Män | | | | | Naiset • Kvinnor | | | | Miehet ja naiset Män och kvinnor | | |
|-----------------------------------|------|--|-----|-----|-----|-------|---|--|---|-------|---|-------|---|
| | | Työntekijäryhmit ¹⁾ Arbetargrupper ¹⁾ | | | | Summa | Pun- nittu ²⁾ Vägt ²⁾ | Raskaissa töissä I tungt arbete | Keveissä töissä I lättare arbete | Summa | Pun- nittu ²⁾ Vägt ²⁾ | Summa | Pun- nittu ²⁾ Vägt ²⁾ |
| | | A | B | C | D | | | | | | | | |
| <i>V 1962 = 100</i> | | | | | | | | | | | | | |
| 1958 | II | 77 | 76 | 79 | 74 | 75 | 78 | 78 | 79 | 82 | 76 | 79 | |
| | V | 81 | 79 | 85 | 80 | 80 | 82 | 79 | 77 | 78 | 80 | 83 | |
| | VIII | 82 | 78 | 82 | 81 | 78 | 82 | 77 | 77 | 77 | 78 | 82 | |
| | XI | 81 | 77 | 83 | 81 | 79 | 81 | 81 | 79 | 80 | 80 | 82 | |
| 1959 | II | 81 | 77 | 82 | 73 | 77 | 81 | 81 | 79 | 80 | 85 | 79 | |
| | V | 84 | 81 | 88 | 81 | 83 | 85 | 80 | 77 | 79 | 83 | 85 | |
| | VIII | 84 | 81 | 87 | 79 | 82 | 85 | 78 | 81 | 80 | 84 | 81 | |
| | XI | 85 | 82 | 85 | 82 | 84 | 85 | 83 | 81 | 84 | 87 | 85 | |
| 1960 | II | 84 | 82 | 86 | 77 | 82 | 85 | 84 | 81 | 84 | 87 | 83 | |
| | V | 86 | 80 | 88 | 84 | 84 | 86 | 82 | 80 | 82 | 83 | 84 | |
| | VIII | 88 | 83 | 89 | 86 | 85 | 88 | 82 | 85 | 84 | 85 | 84 | |
| | XI | 88 | 84 | 90 | 83 | 86 | 88 | 85 | 83 | 85 | 85 | 87 | |
| 1961 | II | 89 | 80 | 87 | 87 | 86 | 88 | 88 | 86 | 88 | 88 | 87 | |
| | V | 93 | 88 | 96 | 90 | 92 | 93 | 89 | 88 | 89 | 89 | 91 | |
| | VIII | 93 | 88 | 95 | 88 | 90 | 93 | 87 | 91 | 90 | 91 | 89 | |
| | XI | 94 | 90 | 97 | 94 | 93 | 94 | 89 | 90 | 91 | 91 | 93 | |
| 1962 | II | 94 | 94 | 90 | 97 | 93 | 95 | 91 | 92 | 92 | 94 | 94 | |
| | VIII | 101 | 100 | 100 | 105 | 100 | 101 | ³⁾ 97 | 98 | 98 | 98 | 99 | |
| | XI | 101 | 101 | 102 | 107 | 101 | 101 | 101 | 97 | 98 | 99 | 102 | |
| 1963 | II | 101 | 101 | 96 | 108 | 100 | 101 | 100 | 98 | 99 | 100 | 100 | |
| | V | 112 | 111 | 112 | 117 | 112 | 112 | 113 | 112 | 112 | 114 | 111 | |
| | VIII | 113 | 113 | 112 | 113 | 111 | 113 | 113 | 109 | 110 | 111 | 111 | |
| | XI | 115 | 114 | 113 | 110 | 114 | 114 | 114 | 111 | 112 | 113 | 114 | |

¹⁾ Ka. ryhmitystä taul. D. ²⁾ Punnittu toukokuun 1962 tuntijakautuman suhteen. ³⁾ Tarkistetut tiedot.
¹⁾ Se grupperingen i tab. D. ²⁾ Vägt enligt timfördeining i maj 1962. ³⁾ Kontrollerade uppgifter.

Muist. Ilman yli- ja vuorotyötä. • *Anm.* Utan övertids- och skiftesarbete.

C. Keskituntiansio • Medeltimförtjänst

| Sukupuoli ja työn- tekijäryhmä | Aikatyö • Tidlönsarbete | | | | Urakkatyö • Ackordarbete | | | | Summa | | | |
|---|-------------------------|-------|---------|-------|--------------------------|-------|---------|-------|-------|-------|---------|-------|
| | II-63 | V-63 | VIII-63 | XI-63 | II-63 | V-63 | VIII-63 | XI-63 | II-63 | V-63 | VIII-63 | XI-63 |
| M | 2.77 | 3.15 | 3.10 | 3.20 | 3.47 | 3.79 | 3.82 | 3.90 | 3.16 | 3.54 | 3.52 | 3.62 |
| A | 3.24 | 3.59 | 3.61 | 3.62 | 3.74 | 4.09 | 4.13 | 4.23 | 3.53 | 3.89 | 3.93 | 4.00 |
| B | 2.78 | 2.95 | 2.97 | 3.05 | 3.38 | 3.79 | 3.93 | 3.85 | 3.15 | 3.44 | 3.52 | 3.54 |
| C | 2.28 | 2.80 | 2.77 | 2.80 | 3.18 | 3.42 | 3.43 | 3.46 | 2.72 | 3.18 | 3.16 | 3.19 |
| D | 2.03 | 2.30 | 2.29 | 2.25 | 2.94 | 3.28 | 3.16 | 3.10 | 2.64 | 2.86 | 2.76 | 2.69 |
| N • Kv | 1.91 | 2.14 | 2.13 | 2.19 | 2.15 | 2.46 | 2.38 | 2.37 | 1.99 | 2.25 | 2.21 | 2.25 |
| Summa | 2.65 | 2.97 | 2.91 | 3.02 | 3.39 | 3.69 | 3.71 | 3.81 | 3.05 | 3.38 | 3.36 | 3.47 |
| Punnittu ¹⁾ • Vägt ¹⁾ | 2.69 | 3.01 | 3.02 | 3.06 | 3.37 | 3.70 | 3.73 | 3.75 | 3.09 | 3.41 | 3.43 | 3.46 |
| | II-62 | V-62 | VIII-62 | XI-62 | II-62 | V-62 | VIII-62 | XI-62 | II-62 | V-62 | VIII-62 | XI-62 |
| M | 257.6 | 277.4 | 272.1 | 278.4 | 326.8 | 344.4 | 347.9 | 350.3 | 295.4 | 317.4 | 317.1 | 322.0 |
| A | 300.5 | 316.1 | 315.2 | 315.2 | 348.9 | 369.9 | 378.4 | 372.7 | 327.7 | 348.3 | 352.9 | 350.1 |
| B | 249.6 | 261.0 | 259.6 | 266.6 | 323.3 | 347.0 | 353.7 | 344.7 | 293.7 | 310.9 | 312.5 | 315.6 |
| C | 213.9 | 237.3 | 233.7 | 237.5 | 298.8 | 312.6 | 317.1 | 328.2 | 255.0 | 283.3 | 283.2 | 290.0 |
| D | 198.4 | 200.3 | 200.1 | 204.9 | 274.2 | 275.7 | 288.2 | 290.8 | 236.9 | 245.0 | 257.7 | 261.5 |
| N • Kv | 177.9 | 183.5 | 180.6 | 185.0 | 199.0 | 221.7 | 216.4 | 215.7 | 183.8 | 200.0 | 195.8 | 196.5 |
| Summa | 246.6 | 263.0 | 256.6 | 264.2 | 320.5 | 333.9 | 335.6 | 341.6 | 285.1 | 304.0 | 301.9 | 309.4 |
| Punnittu ¹⁾ • Vägt ¹⁾ | 249.5 | 263.0 | 261.0 | 264.6 | 316.6 | 333.9 | 341.1 | 339.8 | 288.3 | 304.0 | 307.3 | 308.1 |
| | II-61 | V-61 | VIII-61 | XI-61 | II-61 | V-61 | VIII-61 | XI-61 | II-61 | V-61 | VIII-61 | XI-61 |
| M | 243.1 | 252.3 | 251.6 | 256.9 | 300.7 | 319.0 | 312.4 | 321.7 | 273.6 | 290.5 | 285.5 | 295.8 |
| A | 284.5 | 296.6 | 301.5 | 299.0 | 330.9 | 343.0 | 338.1 | 343.0 | 310.9 | 324.6 | 322.8 | 326.5 |
| B | 221.6 | 230.9 | 233.1 | 235.1 | 276.5 | 316.8 | 314.5 | 317.5 | 248.4 | 273.6 | 272.3 | 279.8 |
| C | 213.3 | 225.4 | 225.5 | 226.2 | 278.2 | 297.1 | 294.1 | 301.4 | 247.0 | 271.0 | 270.2 | 274.2 |
| D | 188.8 | 192.4 | 187.8 | 196.8 | 239.3 | 251.5 | 248.3 | 260.0 | 212.4 | 220.8 | 215.8 | 229.7 |
| N • Kv | 174.9 | 172.8 | 172.2 | 175.7 | 183.0 | 187.4 | 193.1 | 194.6 | 177.0 | 177.6 | 179.3 | 181.1 |
| Summa | 232.6 | 238.4 | 237.2 | 243.1 | 294.6 | 309.5 | 302.6 | 315.1 | 263.7 | 277.0 | 271.8 | 284.0 |
| Punnittu ¹⁾ • Vägt ¹⁾ | 235.6 | 243.6 | 245.1 | 246.4 | 291.9 | 309.5 | 306.6 | 312.5 | 268.2 | 281.7 | 280.7 | 284.7 |
| | II-60 | V-60 | VIII-60 | XI-60 | II-60 | V-60 | VIII-60 | XI-60 | II-60 | V-60 | VIII-60 | XI-60 |
| M | 230.8 | 232.9 | 242.9 | 240.6 | 290.8 | 293.6 | 295.0 | 300.4 | 259.5 | 267.0 | 270.0 | 273.8 |
| A | 270.9 | 273.4 | 289.1 | 284.1 | 308.1 | 317.4 | 319.6 | 324.0 | 292.2 | 299.9 | 305.2 | 307.5 |
| B | 227.0 | 214.0 | 222.6 | 223.5 | 291.9 | 287.9 | 300.3 | 297.1 | 253.4 | 249.9 | 258.8 | 261.5 |
| C | 218.8 | 208.0 | 218.5 | 215.5 | 265.4 | 273.3 | 278.7 | 279.2 | 244.6 | 248.2 | 252.3 | 256.1 |
| D | 179.6 | 182.3 | 176.3 | 185.0 | 235.5 | 231.9 | 242.2 | 235.3 | 189.1 | 204.9 | 211.2 | 203.7 |
| N • Kv | 163.4 | 156.3 | 161.6 | 167.2 | 199.8 | 185.2 | 181.9 | 176.8 | 167.9 | 163.9 | 168.3 | 170.0 |
| Summa | 222.5 | 219.3 | 228.3 | 229.9 | 288.9 | 287.5 | 284.9 | 293.7 | 252.5 | 255.4 | 256.3 | 263.8 |
| Punnittu ¹⁾ • Vägt ¹⁾ | 230.7 | 225.1 | 234.5 | 234.8 | 283.7 | 286.3 | 291.4 | 292.2 | 261.4 | 260.5 | 267.4 | 268.0 |
| | II-59 | V-59 | VIII-59 | XI-59 | II-59 | V-59 | VIII-59 | XI-59 | II-59 | V-59 | VIII-59 | XI-59 |
| M | 216.6 | 229.2 | 228.9 | 233.1 | 273.5 | 288.1 | 288.0 | 292.3 | 245.3 | 262.7 | 258.8 | 265.8 |
| A | 262.8 | 271.8 | 274.5 | 271.5 | 295.1 | 307.5 | 309.0 | 315.5 | 281.1 | 293.1 | 293.0 | 297.5 |
| B | 212.7 | 211.7 | 216.6 | 218.0 | 266.5 | 291.7 | 294.6 | 295.2 | 238.8 | 252.3 | 251.5 | 254.0 |
| C | 199.1 | 208.5 | 208.4 | 208.1 | 253.7 | 272.0 | 274.3 | 266.2 | 232.1 | 250.0 | 245.9 | 242.2 |
| D | 165.1 | 173.8 | 167.4 | 177.0 | 226.7 | 230.2 | 227.8 | 227.3 | 179.0 | 198.3 | 192.3 | 200.2 |
| N • Kv | 157.8 | 153.4 | 155.9 | 162.8 | 190.9 | 185.4 | 186.8 | 198.2 | 160.7 | 158.5 | 160.3 | 167.1 |
| Summa | 208.8 | 214.4 | 215.1 | 222.7 | 272.3 | 284.6 | 284.3 | 290.5 | 238.9 | 251.2 | 247.1 | 257.7 |
| Punnittu ¹⁾ • Vägt ¹⁾ | 219.4 | 222.7 | 224.6 | 226.3 | 269.9 | 283.5 | 285.2 | 287.0 | 248.6 | 257.9 | 259.6 | 261.4 |

¹⁾ Neljän pääryhmän punnittu keskituntiansio toukokuun 1962 tuntijakautuman mukaan.

²⁾ Vägd medeltimförtjänst för 4 huvudgrupper enligt timfördelning i maj 1962.

Muist. taul. C. Vuonna 1963 nmk. — Elokuun 1962 tiedot tarkistettu.

Anm. till tab. C. År 1963 nmk. — Uppgifterna för augusti 1962 kontrollerade.

D. Työntekijäryhmittäin • Efter arbetargrupper

| Työntekijäryhmit Arbetargrupper | VIII 1962 | | | | VIII 1963 | | | |
|--|---------------------------------|--|--|--|---------------------------------|--|--|--|
| | Työtunteja Arbetstimmar | | Keskittuntiansio Medeltimförtjänst vmk • gmk | | Työtunteja Arbetstimmar | | Keskittuntiansio Medeltimförtjänst nmk | |
| | Aikapalkalla i tidlönsarbete | Aika- ja urakka- palkalla i tidlöns- och ackordarbete | Aikapalkalla i tidlönsarbete | Aika- ja urakka- palkalla i tidlöns- och ackordarbete | Aikapalkalla i tidlönsarbete | Aika- ja urakka- palkalla i tidlöns- och ackordarbete | Aikapalkalla i tidlönsarbete | Aika- ja urakka- palkalla i tidlöns- och ackordarbete |
| <i>Miehet • Män</i> | | | | | | | | |
| <i>A. Vaativaa ammattityötä suorittavat • Arbetare i krävande yrkesarbete</i> | <i>134 021</i> | <i>331 531</i> | <i>315.20</i> | <i>352.87</i> | <i>125 749</i> | <i>321 960</i> | <i>3.61</i> | <i>3.93</i> |
| 10 Esimiehet ja ryhmätumiehet • Förmän och grupp- förmän | 14 894 | 18 382 | 316.73 | 322.32 | 17 846 | 22 098 | 3.67 | 3.78 |
| 100 Esimiehet • Förmän | 13 876 | 17 208 | 321.26 | 325.68 | 16 528 | 19 974 | 3.72 | 3.81 |
| 12-13 Asentajat, hienomekaanikot, kellosepät ym. • Montörer, finmekaniker, urmakare etc. | 49 567 | 86 526 | 334.62 | 349.92 | 45 298 | 81 004 | 3.75 | 3.87 |
| 121 Autonasentajat, vanh. • Bilmontörer, äldre | 19 258 | 22 161 | 339.82 | 344.23 | 16 661 | 19 190 | 3.79 | 3.82 |
| 134 Sähköasentajat, vanh. • Elmontörer, äldre | 11 218 | 34 190 | 328.28 | 355.34 | 11 056 | 32 713 | 3.66 | 3.87 |
| 136 Vaununkorjaajat, vanh. • Vagnsreparatörer, äldre | 13 995 | 13 995 | 336.75 | 336.75 | 12 563 | 12 563 | 3.74 | 3.74 |
| 15 Sepät, viilarit, putkiasentajat ym. • Smeder, filare, rörmontörer etc. | 18 385 | 53 019 | 328.61 | 347.87 | 21 188 | 53 782 | 3.76 | 3.89 |
| 153 Putkiasentajat, vanh. • Rörmontörer, äldre | 5 041 | 17 033 | 312.24 | 348.50 | 4 111 | 13 171 | 3.66 | 4.05 |
| 156 Viilarit, vanh. • Filare, äldre | 4 421 | 12 888 | 336.61 | 346.81 | 8 535 | 16 645 | 3.80 | 3.81 |
| 16-17 Koneenkäyttäjät, lämmittäjät ym. • Maskinopera- törer, eldare etc. | 18 863 | 43 912 | 305.75 | 335.00 | 14 338 | 37 098 | 3.50 | 3.81 |
| 162 Höyrykattilan lämmittäjät • Ångpanne-eldare | 4 628 | 7 369 | 295.47 | 309.01 | 5 865 | 6 900 | 3.67 | 3.68 |
| 165 Koneenhoitajat • Maskinister | 6 144 | 8 129 | 296.41 | 305.25 | 4 654 | 6 877 | 3.39 | 3.50 |
| 168 Moottorinosturien käyttäjät • Motorkranförare | 1 192 | 5 002 | 277.10 | 335.42 | 1 392 | 4 290 | 3.38 | 3.79 |
| 20 Asfaltti-, betoni- ja sementtityöntekijät; muurarit, rapparit ym. • Asfalt-, betong- o. cementarbetare; murare, rappare, etc. | 1 786 | 20 076 | 297.78 | 450.44 | 1 402 | 17 377 | 3.57 | 4.53 |
| 206 Muurarit • Murare | 560 | 6 297 | 292.95 | 457.33 | 435 | 5 260 | 3.18 | 4.54 |
| 208 Sementtityöntekijät • Cementarbetare | 502 | 3 971 | 282.74 | 345.39 | 194 | 2 983 | 3.30 | 4.19 |
| 22 Kivityöntekijät • Stenarbetare | 383 | 17 602 | 327.12 | 377.04 | 648 | 22 671 | 3.23 | 4.10 |
| 222 Kiviporarit • Stenborrare | 53 | 9 622 | 274.68 | 362.09 | 291 | 12 600 | 3.08 | 3.87 |
| 223 Panostajat • Laddare | 310 | 6 167 | 324.70 | 382.12 | 291 | 7 566 | 3.41 | 4.22 |
| 23-24 Puutyöntekijät, maalarit ym. • Träarbetare, målare etc. | 14 305 | 66 136 | 311.81 | 372.91 | 11 780 | 63 679 | 3.50 | 4.14 |
| 231 Kirvesmiehet • Timmermän | 6 420 | 54 886 | 289.64 | 379.81 | 5 615 | 54 422 | 3.32 | 4.22 |
| 25-26 Muut vaativaa ammattityötä suorittavat • Övriga arbetare i krävande yrkesarbete | 15 838 | 25 878 | 253.44 | 281.70 | 13 250 | 24 251 | 3.01 | 3.34 |
| 250 Kalustonhoitajat • Redskapsskötare | 4 128 | 7 128 | 257.57 | 283.30 | 4 216 | 7 664 | 3.01 | 3.35 |
| 257 Puutarha-apulaiset • Trädgårdsbiträde | 3 126 | 4 681 | 241.51 | 273.63 | 2 370 | 4 510 | 2.90 | 3.22 |
| <i>B. Vähemmän vaativaa ammattityötä suorittavat Arbetare i mindre krävande yrkesarbete</i> | <i>66 780</i> | <i>152 357</i> | <i>259.56</i> | <i>312.46</i> | <i>65 065</i> | <i>152 580</i> | <i>2.97</i> | <i>3.52</i> |
| 30-31 Asentajat, tarkistajat ym. • Montörer, kontrollörer etc. | 9 229 | 16 955 | 270.89 | 291.91 | 8 425 | 15 219 | 3.06 | 3.31 |
| 302 Autonasentajat, nuor. • Bilmekaniker, yngre | 6 527 | 8 291 | 273.65 | 280.66 | 6 265 | 8 063 | 3.07 | 3.22 |
| 309 Sähköasentajat, nuor. • Elmontörer, yngre | 264 | 4 062 | 225.69 | 310.86 | 360 | 3 360 | 3.23 | 3.59 |
| 32 Sepät, viilarit, putkiasentajat ym. • Smeder, filare, rörmontörer etc. | 3 150 | 8 844 | 279.83 | 311.17 | 3 014 | 8 653 | 3.33 | 3.51 |
| 323 Putkiasentajat, nuor. • Rörmontörer, yngre | 1 717 | 5 248 | 273.61 | 323.20 | 2 050 | 4 625 | 3.27 | 3.55 |
| 34-35 Koneenkäyttäjät, autonkuljettajat, lämmittäjät ym. • Maskinoperatörer, bilchaufförer, eldare etc. | 15 127 | 42 035 | 257.64 | 344.27 | 15 226 | 42 725 | 3.03 | 3.33 |
| 340 Autonkuljettajat • Bilchaufförer | 8 967 | 28 727 | 256.89 | 358.96 | 7 911 | 27 583 | 3.08 | 4.02 |
| 36 Asfaltti- ja betonityöntekijät, putkenlaskijat ym. Asfalt- och betongarbetare, rörläggare etc. | 644 | 17 977 | 335.84 | 335.81 | 1 747 | 23 353 | 3.00 | 4.08 |
| 362 Betonimylärit, betoninkärrääjät ja sulloajat • Betongbland., kärrare av våt massa o. packare | 644 | 8 424 | 335.84 | 325.75 | 1 647 | 9 994 | 3.03 | 3.66 |
| 363 Putkenlaskijat • Rörläggare | — | 6 454 | — | 361.19 | 10 | 9 232 | 2.79 | 4.72 |

| Työntekijäryhmät Arbetsgrupper | | VIII 1962 | | | | VIII 1963 | | | |
|---|--|---------------------------------|--|---|--|---------------------------------|--|---|--|
| | | Työtunteja Arbetstimmar | | Keskituntiansio Medeltimförtjänst vmk • gmk | | Työtunteja Arbetstimmar | | Keskituntiansio Medeltimförtjänst nmk | |
| | | Aikapaikalla I tidlönsarbete | Aika- ja urakka- palkalla I tidlöns- och ackordarbete | Aikapaikalla I tidlönsarbete | Aika- ja urakka- palkalla I tidlöns- och ackordarbete | Aikapaikalla I tidlönsarbete | Aika- ja urakka- palkalla I tidlöns- och ackordarbete | Aikapaikalla I tidlönsarbete | Aika- ja urakka- palkalla I tidlöns- och ackordarbete |
| 37 | Kivityöntekijät • Stenarbetare | 113 | 761 | 269.91 | 373.46 | 90 | 561 | 3.18 | 4.32 |
| 38-39 | Puutyöntekijät, maalarit ym. • Träarbetare, målare, etc. | 608 | 10 424 | 279.16 | 388.49 | 3 479 | 12 117 | 2.81 | 3.62 |
| 381 | Kirvesmiehet • Timmermän | 72 | 8 878 | 352.75 | 403.25 | 3 355 | 11 463 | 2.79 | 3.59 |
| 40-41 | Muut vähemmän vaativaa ammattityötä suorittavat • Andra arbetare i mindre krävande yrkesarb. | 37 909 | 55 361 | 254.24 | 272.07 | 33 084 | 49 952 | 2.90 | 3.03 |
| 402 | Erikoisratatyöntekijät • Specialbanarbetare | 10 949 | 11 447 | 318.54 | 318.13 | 8 846 | 10 004 | 3.54 | 3.55 |
| 403 | Ilmapuristimien käyttäjät • Luftprässkötare | 321 | 6 354 | 279.82 | 330.60 | 972 | 7 583 | 2.88 | 3.61 |
| 413 | Ratatyöntekijät, vanh. • Banarbetare, äldre | 3 677 | 3 947 | 279.71 | 281.21 | 2 592 | 3 074 | 3.07 | 3.08 |
| 418 | Varastomiehet, vanh. • Lagerkarlar, äldre | 5 337 | 10 013 | 253.99 | 277.21 | 5 021 | 8 799 | 2.90 | 3.03 |
| <i>C. Apu- ja sekatyöntekijät raskaissa ja likaisissa töissä; vähän ammattitaitoa vaativat työt • Hjälp- och diversearbetare i tungt och smutsigt arbete; arbeten som kräver liten yrkeskunnighet</i> | | 78 262 | 192 674 | 233.72 | 283.20 | 84 313 | 203 953 | 2.77 | 3.16 |
| 501 | Aputyöntekijät kivitöissä • Hjälparbetare i stenarbete | 58 | 10 288 | 163.05 | 322.66 | 163 | 5 604 | 2.09 | 3.27 |
| 502 | Autonapumiehet • Bilhjälpkarlar | 1 174 | 15 245 | 251.72 | 384.41 | 593 | 13 818 | 3.07 | 4.16 |
| 519 | Piirilakaisijat • Distriktsgatsopare | 35 613 | 37 183 | 233.96 | 238.95 | 37 762 | 38 401 | 2.92 | 2.95 |
| 523 | Rasvarit • Smörjare | 8 297 | 8 690 | 271.41 | 272.10 | 5 284 | 5 680 | 3.07 | 3.10 |
| 526 | Rusnarit • Rusnare | 199 | 17 949 | 227.99 | 314.13 | 42 | 20 026 | 2.37 | 3.30 |
| 528 | Seka- ja aputyöntekijät • Diverse- och hjälparb. | 8 072 | 47 522 | 232.61 | 287.09 | 7 394 | 48 571 | 2.51 | 3.11 |
| 531 | Sekatyöntekijät betoni- ja asfalttöissä • Diversearbetare i betong- och asfaltarbete | 5 565 | 10 406 | 231.00 | 300.75 | 6 389 | 10 374 | 2.74 | 3.34 |
| <i>D. Muut apu- ja sekatyöntekijät • Andra hjälp- och diversearbetare</i> | | 26 717 | 77 319 | 200.08 | 257.74 | 32 866 | 70 933 | 2.29 | 2.79 |
| 608 | Putkiasentajat (oppiaikana) • Rörmontörer (underlärotiden) | 916 | 7 143 | 267.91 | 316.32 | 1 870 | 6 540 | 2.81 | 3.30 |
| 612 | Puistotyöntekijät • Parkarbetare | 4 972 | 16 465 | 198.95 | 250.01 | 8 129 | 19 383 | 2.24 | 2.62 |
| 617 | Apu- ja sekatyöläiset rakennusalalla • Hjälp- och diversearbetare i byggnadsbranschen | 3 695 | 21 659 | 221.75 | 285.67 | 9 611 | 25 335 | 2.52 | 2.99 |
| 621 | Muut aputyöntekijät • Andra hjälparbetare | 5 000 | 17 881 | 210.14 | 255.33 | 3 416 | 8 141 | 2.04 | 2.66 |
| Summa ¹⁾ | | 305 780 | 753 881 | 275.84 | 321.22 | 307 993 | 749 426 | 3.18 | 3.58 |
| <i>Naiset • Kvinnor</i> | | | | | | | | | |
| <i>C. Apu- ja sekatyöntekijät raskaissa ja likaisissa töissä • Hjälp- och diversearbetare i tungt och smutsigt arbete</i> | | 31 984 | 43 864 | 181.86 | 200.46 | 31 567 | 48 469 | 2.23 | 2.32 |
| 566 | Puutarhityöntekijät • Trädgårdsarbetare | 2 801 | 4 498 | 181.14 | 195.79 | 2 926 | 4 053 | 2.15 | 2.27 |
| 570 | Muut apu- ja sekatyöntekijät raskaissa töissä • Övriga hjälp- och diversearbetare i tungt arbete | 15 340 | 21 582 | 187.81 | 203.50 | 17 085 | 21 237 | 2.32 | 2.41 |
| <i>D. Muut apu- ja sekatyöntekijät • Övriga hjälp- och diversearbetare</i> | | 30 566 | 64 760 | 179.27 | 192.60 | 42 892 | 62 312 | 2.06 | 2.13 |
| 630 | Korjauspajojen siivoojat • Städskor vid verkstäerna | 13 128 | 15 873 | 182.19 | 188.01 | 12 760 | 14 412 | 2.11 | 2.17 |
| 633 | Puistotyöntekijät • Parkarbetare | 6 427 | 18 154 | 171.81 | 201.67 | 8 482 | 14 165 | 1.95 | 2.15 |
| 637 | Muut siivous- ja puhdistustöissä • Övriga i städnings- och rengöringsarbeten | 4 358 | 23 027 | 185.02 | 191.00 | 13 018 | 14 748 | 2.10 | 2.15 |
| Summa ¹⁾ | | 62 550 | 108 624 | 180.49 | 196.14 | 74 459 | 110 781 | 2.14 | 2.23 |
| Kaikkiaan ¹⁾ • Samtliga ¹⁾ | | 368 330 | 862 505 | 261.02 | 307.34 | 382 452 | 860 207 | 3.02 | 3.43 |

¹⁾ Neljän pääryhmän punnittu keskituntiansio toukokuun 1962 tuntjakautuman mukaan.

¹⁾ Väg medeltimförtjänst för 4 huvudgrupper enligt timfördelning i maj 1962.

209. Kaupungin työntekijöille maksetut palkat ja korvaukset vuosina 1953—62 Utbetalade löner och ersättningar åt stadens arbetare åren 1953—62

A. Kaikki palkat ja korvaukset • Samtliga löner och ersättningar

| Vuosi År | Rakennusvirasto • Byggnadskontoret | | | | | | | | | | Kaikkiaan ²⁾ Totalsumma ²⁾ | | | |
|-------------|------------------------------------|-----------------------------|--|--|-------------------------|----------------------------|---------------------------------------|---|---------|----------------------------|---|--------------------------|-------------------------|---------------------------------|
| | Katurakennus- osasto | Gatubyggnads- avdelingen | Puhtaanaapito- osasto ¹⁾ | Renhällings- avdelingen ¹⁾ | Talorakennus- osasto | Husbyggnads- avdelingen | Puisto-osasto Parkavdel- ningen | Hankintaosasto Anskaffnings- avdelingen | Summa | Vesilaitos Vattenverket | | Kaasulaitos Gasverket | Sähkölaitos Elverket | Liikennelaitos Trafiikverket |
| | 1 000 v m k • g m k | | | | | | | | | | | | | |
| 1953 .. | 785 267 | 312 801 | 466 667 | 118 550 | 120 492 | 1 803 777 | 98 003 | 208 475 | 394 801 | 470 356 | 398 154 | 3 373 566 | | |
| 1954 .. | 715 618 | 342 741 | 484 083 | 109 431 | 126 481 | 1 778 354 | 100 089 | 196 014 | 367 647 | 476 804 | 378 380 | 3 297 288 | | |
| 1955 .. | 662 967 | 409 026 | 471 099 | 113 515 | 121 325 | 1 777 932 | 103 516 | 179 993 | 364 645 | 521 445 | 334 503 | 3 282 034 | | |
| 1956 .. | 638 069 | 522 588 | 443 441 | 132 501 | 124 673 | 1 861 272 | 116 566 | 197 517 | 419 814 | 585 492 | 359 315 | 3 539 976 | | |
| 1957 .. | 868 185 | 541 876 | 528 756 | 187 089 | 176 128 | 2 302 034 | 143 849 | 211 005 | 512 927 | 667 035 | 352 646 | 4 189 496 | | |
| 1958 .. | 1 332 084 | 576 154 | 700 736 | 257 022 | 194 650 | 3 060 646 | 169 812 | 238 238 | 548 498 | 690 407 | 452 390 | 5 159 991 | | |
| 1959 .. | 1 203 333 | 563 952 | 636 581 | 231 442 | 200 891 | 2 836 199 | 161 467 | 248 210 | 594 775 | 678 344 | 439 271 | 4 958 266 | | |
| 1960 .. | 831 469 | 511 482 | 602 433 | 191 366 | 209 506 | 2 346 256 | 161 928 | 257 424 | 642 124 | 701 950 | 342 710 | 4 452 392 | | |
| 1962 .. | 961 945 | 599 907 | 581 379 | 193 453 | 232 429 | 2 569 113 | 172 174 | 264 274 | 694 662 | 616 849 | 362 787 | 4 679 859 | | |

¹⁾ Tiedot perustuvat v. 1960. 20. 11. lähtien vain laskettuihin, likimääräisiin lukuihin. ²⁾ Tähän sisältyy erinäisiä korvauksia, joita ei ole otettu huomioon muissa taulukoissa.

¹⁾ Uppgifterna för år 1960 baserar sig fr.o.m. 20. 11. endast på approximativt beräknade tal. ²⁾ Häri ingår ersättningar, vilka ej iakttagits i övriga tabeller.

B. Kokonaisansio maksuperusteen mukaan • Totalförtjänst enligt grund för utbetalningen

| Vuosi År | Alkatyö Tidlöns- arbete | Urakkatyö Ackord- arbete | Ylityö ¹⁾ Övertids- arbete ¹⁾ | Vuosi- loima Semester | Sairaus- aika Sjuk- ledighet | Muu ansio Diverse Inkomster | Summa |
|-------------|-------------------------------|--------------------------------|---|-----------------------------|---------------------------------------|--------------------------------------|-----------|
| | 1 000 v m k • g m k | | | | | | |
| 1953 .. | 1 179 919 | 1 667 697 | 127 032 | 251 241 | 131 388 | 15 054 | 3 372 331 |
| 1954 .. | 1 100 461 | 1 641 192 | 141 614 | 261 049 | 130 351 | 21 157 | 3 295 824 |
| 1955 .. | 1 031 432 | 1 661 797 | 171 604 | 261 669 | 136 195 | 17 591 | 3 280 288 |
| 1956 .. | 1 238 525 | 1 588 177 | 263 681 | 268 194 | 142 591 | 34 934 | 3 536 102 |
| 1957 .. | 1 438 972 | 1 958 214 | 254 891 | 312 439 | 160 647 | 39 629 | 4 184 792 |
| 1958 .. | 1 612 482 | 2 529 319 | 247 049 | 369 680 | 149 392 | 52 678 | 4 960 600 |
| 1959 .. | 1 568 617 | 2 341 969 | 230 634 | 400 480 | 164 746 | 34 159 | 4 740 605 |
| 1960 .. | 1 458 400 | 1 959 537 | 254 379 | 368 107 | 164 068 | 40 755 | 4 245 246 |
| 1962 .. | 1 343 496 | 2 248 811 | 220 385 | 401 395 | 185 379 | 65 378 | 4 464 844 |
| | % | | | | | | |
| 1953 .. | 35.0 | 49.5 | 3.8 | 7.4 | 3.9 | 0.4 | 100.0 |
| 1954 .. | 33.4 | 49.8 | 4.3 | 7.9 | 4.0 | 0.6 | 100.0 |
| 1955 .. | 31.4 | 50.7 | 5.2 | 8.0 | 4.2 | 0.5 | 100.0 |
| 1956 .. | 35.0 | 44.9 | 7.5 | 7.6 | 4.0 | 1.0 | 100.0 |
| 1957 .. | 34.4 | 46.8 | 6.1 | 7.5 | 4.3 | 0.9 | 100.0 |
| 1958 .. | 32.5 | 51.0 | 5.0 | 7.4 | 3.0 | 1.1 | 100.0 |
| 1959 .. | 33.1 | 49.4 | 4.9 | 8.4 | 3.5 | 0.7 | 100.0 |
| 1960 .. | 34.3 | 46.1 | 6.0 | 8.7 | 3.9 | 1.0 | 100.0 |
| 1962 .. | 30.1 | 50.4 | 4.9 | 9.0 | 4.1 | 1.5 | 100.0 |

¹⁾ Hätätyö ml. • ¹⁾ Inkl. nödarbete.

*C. Työntekijät ammatti- ja ikäryhmittäin vuonna 1962
Arbetare efter yrkes- och åldersgrupper år 1962*

| Ikäryhmä Åldersgrupp | Koko vuoden työssä olleet I arbete hela året | | | | | | | | | | | | | | Osan vuotta työssä olleet I arbete under en del av året | | | | | | | | |
|-------------------------|---|-----------|---------------------|------------|---|------------|--------------|---|---|-----------|-----------|-----------|------------------|-----------|--|-----------------------|---------------------|--------------|---|-----------|-----------|-------------------------------|------------|
| | Siviilisäätö • Civilstånd | | | | | | | Ammattiryhmitys ¹⁾ • Yrkesgruppering ¹⁾ | | | | | | | Siviilisäätö • Civilstånd | | | | | | | | |
| | Naimattomia Ogifta | | Naimisissa Gifta | | Leskiä ja eronneita Änkl., änkor och fränsk. | | Summa | Siitä naisia Därav kvinnor | A | B | C | D | Summa | C | D | Naimattomia Ogifta | Naimisissa Gifta | | Leskiä ja eronneita Änkl., änkor och fränsk. | | Summa | Siitä naisia Därav kvinnor | |
| | M | N Kv | M | N Kv | M | N Kv | | | Keskimääräinen vuosiansio, vmk • Medelårsförtjänst, gmk | | | | | | M | | N Kv | M | N Kv | M | | | N Kv |
| | | | | | | | Miehet • Män | | | | | | Naiset • Kvinnor | | | | | | | | | | |
| —19 .. | 29 | — | 2 | — | — | — | 31 | — | 567 956 | 499 938 | 614 696 | 451 010 | 531 889 | — | — | 377 | 38 | 4 | — | — | — | 419 | 38 |
| 20—24 .. | 76 | — | 59 | 2 | — | — | 137 | 2 | 753 573 | 736 170 | 676 350 | 576 206 | 710 950 | — | — | 260 | 9 | 107 | 2 | 4 | — | 382 | 11 |
| 25—29 .. | 52 | 2 | 228 | 2 | 3 | — | 287 | 4 | 831 167 | 796 381 | 744 303 | 811 105 | 803 102 | 561 117 | — | 93 | 4 | 133 | 17 | 3 | 2 | 252 | 23 |
| 30—34 .. | 75 | 1 | 396 | 6 | 6 | — | 484 | 7 | 888 557 | 867 191 | 766 849 | 813 557 | 859 439 | 510 283 | 404 630 | 61 | 3 | 157 | 16 | 5 | 4 | 246 | 23 |
| 35—39 .. | 51 | 1 | 474 | 8 | 16 | 1 | 551 | 10 | 878 971 | 1016 810 | 770 058 | 651 862 | 885 569 | 509 445 | 446 046 | 39 | 1 | 128 | 21 | 6 | 3 | 198 | 25 |
| 40—44 .. | 41 | 4 | 460 | 21 | 14 | 7 | 547 | 32 | 877 140 | 961 366 | 722 516 | 660 585 | 856 020 | 524 131 | 439 722 | 38 | 2 | 97 | 25 | 9 | 6 | 177 | 33 |
| 45—49 .. | 38 | 10 | 648 | 33 | 18 | 14 | 761 | 57 | 872 789 | 1133 193 | 741 209 | 642 660 | 892 794 | 517 912 | 444 509 | 44 | 7 | 118 | 19 | 6 | 10 | 204 | 36 |
| 50—54 .. | 41 | 10 | 718 | 48 | 30 | 22 | 869 | 80 | 870 937 | 1095 907 | 681 778 | 588 627 | 863 912 | 501 050 | 475 632 | 33 | 4 | 145 | 33 | 17 | 10 | 242 | 47 |
| 55—59 .. | 39 | 19 | 574 | 70 | 32 | 31 | 765 | 120 | 840 670 | 1074 054 | 694 777 | 566 840 | 829 276 | 518 741 | 468 247 | 23 | 4 | 151 | 21 | 16 | 8 | 223 | 33 |
| 60—64 .. | 20 | 9 | 272 | 28 | 21 | 26 | 376 | 63 | 837 944 | 1109 618 | 689 008 | 580 980 | 839 637 | 482 873 | 468 515 | 19 | 8 | 108 | 22 | 13 | 13 | 183 | 43 |
| 65— | 5 | 2 | 65 | — | 6 | 6 | 84 | 8 | 758 140 | 746 179 | 655 114 | 486 091 | 675 965 | 484 771 | 495 658 | 8 | 3 | 52 | 12 | 11 | 13 | 99 | 28 |
| Summa | 467 | 58 | 3 896 | 218 | 146 | 107 | 4 892 | 383 | .. | .. | .. | .. | 849 159 | .. | .. | 995 | 83 | 1 200 | 188 | 90 | 69 | 2 625 | 340 |

¹⁾ Ks. ryhmitystä taul. 208 D.
¹⁾ Se grupperingen i tab 208 D.

210. Kaupungin palveluksessa oleville sattuneet tapaturmat korvausvuoden mukaan vuosina 1959—62
Olycksfall bland personer i stadens tjänst efter ersättningsår åren 1959—62

A. Tapaturmat vahingon syyn mukaan laitoksittain
Olycksfall i olika inrättningar fördelade efter orsaken till skadan

| Vuosi ja laitos År och inrättning | Vahingon syy • Orsaken till skadan | | | | | | Summa |
|--|------------------------------------|--|---|--|--------------------------------------|--|--------------|
| | Koneet Maskiner | Kulku- ja kuljetus- neuvot Trafik- och transport- medel | Käsityö- aseet Arbets- verktyg | Eril. esneiden aiheuttamat tapaturmat Olycksfall som försaka- ts av olika föremål | Siitä lieviä Därav lindriga | Ammat- titaudit Yrkes- sjuk- domar | |
| 1 9 6 2 | | | | | | | |
| Kiinteistövirasto • Fastighetskontoret | 5 | 17 | 5 | 56 | 52 | 1 | 84 |
| Rakennusvirasto • Byggnadskontoret | 52 | 129 | 108 | 638 | 616 | 2 | 929 |
| Satamalaitos • Hamnverket | 17 | 32 | 23 | 139 | 133 | 1 | 212 |
| Vesilaitos • Vattenverket | 5 | 14 | 11 | 69 | 67 | — | 99 |
| Sähkölaitos • Elverket | 16 | 38 | 18 | 215 | 211 | 1 | 288 |
| Kaasulaitos • Gasverket | 5 | 13 | 6 | 59 | 59 | 1 | 84 |
| Sairaalat • Sjukhusen | 4 | 48 | 12 | 137 | 133 | 9 | 210 |
| Teurastamo • Slakthuset | 1 | 2 | 9 | 19 | 19 | — | 31 |
| Puutavara- ja polttoainetoimisto • Trävaru- och bränslekontoret | — | 7 | 5 | 15 | 15 | — | 27 |
| Muut laitokset • Övriga inrättningar | 96 | 104 | 42 | 309 | 303 | 3 | 554 |
| <i>Summa</i> | <i>201</i> | <i>404</i> | <i>239</i> | <i>1 656</i> | <i>1 608</i> | <i>18</i> | <i>2 518</i> |
| 1961 | 187 | 389 | 246 | 1 718 | 1 654 | 16 | 2 556 |
| 1960 | 194 | 427 | 273 | 1 807 | 1 740 | 27 | 2 728 |
| 1959 | 222 | 463 | 336 | 2 185 | 2 078 | 21 | 3 227 |

B. Tapaturmien luku sukupuolen ja vamman alueen mukaan
Antal olycksfall efter kön och område där skadan skett

| Vuosi ja sukupuoli År och kön | Pää Huvudet | Kaula Halsen | Rinta Bröstat | Vatsa Magen | Lantlo Höften | Selkä Ryggen | Yläraajat Övre extremiteter | Alaraajat Nedre extremiteter | Koko ruumis Hela kroppen | Summa | |
|----------------------------------|----------------|-----------------|------------------|----------------|------------------|-----------------|-----------------------------------|------------------------------------|-----------------------------|----------|--------------|
| 1962 | M | 484 | 11 | 113 | 4 | 61 | 60 | 542 | 445 | 3 | 1 723 |
| | N • Kv | 84 | 1 | 10 | — | 25 | 7 | 214 | 172 | 1 | 514 |
| | <i>Summa</i> | <i>568</i> | <i>12</i> | <i>123</i> | <i>4</i> | <i>86</i> | <i>67</i> | <i>756</i> | <i>617</i> | <i>4</i> | <i>2 237</i> |
| 1961 | M | 485 | 8 | 105 | 7 | 85 | 49 | 525 | 496 | 2 | 1 762 |
| | N • Kv | 89 | — | 19 | 1 | 15 | 16 | 212 | 161 | 2 | 515 |
| | <i>Summa</i> | <i>574</i> | <i>8</i> | <i>124</i> | <i>8</i> | <i>100</i> | <i>65</i> | <i>737</i> | <i>657</i> | <i>4</i> | <i>2 277</i> |
| 1960 | M | 575 | 6 | 108 | 9 | 92 | 74 | 587 | 470 | 3 | 1 924 |
| | N • Kv | 80 | 1 | 29 | 1 | 16 | 12 | 206 | 140 | — | 485 |
| | <i>Summa</i> | <i>655</i> | <i>7</i> | <i>137</i> | <i>10</i> | <i>108</i> | <i>86</i> | <i>793</i> | <i>610</i> | <i>3</i> | <i>2 409</i> |
| 1959 | M | 638 | 10 | 146 | 10 | 148 | 80 | 671 | 642 | 5 | 2 350 |
| | N • Kv | 78 | 1 | 21 | — | 16 | 11 | 212 | 158 | — | 497 |
| | <i>Summa</i> | <i>716</i> | <i>11</i> | <i>167</i> | <i>10</i> | <i>164</i> | <i>91</i> | <i>883</i> | <i>800</i> | <i>5</i> | <i>2 847</i> |

C. Tapaturmien luku vahingoittumiskauden mukaan
Antal olycksfall efter månad då skadan skett

| Vuosi År | Kuukausi • Månad | | | | | | | | | | | | Summa |
|---|------------------|-----|-----|-----|-----|-----|-----|------|-----|-----|-----|-----|-------|
| | I | II | III | IV | V | VI | VII | VIII | IX | X | XI | XII | |
| 1962 | 267 | 256 | 261 | 213 | 231 | 211 | 158 | 209 | 241 | 252 | 226 | 215 | 2 740 |
| Siitä Liikennelaitos • Därav Trafikverket | 49 | 48 | 49 | 39 | 46 | 38 | 22 | 45 | 40 | 36 | 42 | 49 | 503 |
| 1961 | 233 | 271 | 267 | 219 | 233 | 220 | 154 | 211 | 219 | 259 | 261 | 212 | 2 759 |
| 1960 | 268 | 248 | 307 | 218 | 236 | 213 | 184 | 219 | 236 | 255 | 258 | 238 | 2 880 |
| 1959 | 368 | 335 | 293 | 350 | 262 | 274 | 217 | 220 | 227 | 287 | 269 | 280 | 3 382 |

Muist. Liikennelaitos sisältyy vain C-taulukon lukuihin. B- ja C-taulukoiden luvut tarkoittavat uusia tapauksia.

Anm. Trafikverket ingår endast i uppgifterna för tab. C. Uppgifterna för tabellerna B och C avser nya fall.

211. Valtiolliset vaalit vuosina 1925—62 • Politiska val åren 1925—62

A. Äänestysalueet ja kaupungissa äänioikeutetut • Röstningsområden och i staden röstberättigade

| Vuosi År | Äänestysalueita Antal röstnings- områden | Äänioikeutettuja • Röstberättigade | | | | | Äänioikeutettuja % henkikirjoissa olevasta väkiluvusta Röstberättigade i % av den mantals- skrivna folkmängden | | |
|---|--|------------------------------------|------|------------------|------|---------|---|-------------------|-------|
| | | Miehiä • Män | | Naisia • Kvinnor | | Summa | Miehlä Män | Naisia Kvinnor | Summa |
| | | Luku • Antal | % | Luku • Antal | % | | | | |
| <i>Kansanedustajain vaalit • Riksdagsmannavalen</i> | | | | | | | | | |
| 1930..... | 52 | 52 470 | 40.8 | 76 084 | 59.2 | 128 554 | 60.8 | 66.1 | 63.8 |
| 1933..... | 52 | 56 324 | 39.8 | 85 126 | 60.2 | 141 450 | 62.5 | 68.6 | 66.1 |
| 1936..... | 52 | 60 029 | 39.0 | 93 897 | 61.0 | 153 926 | 63.8 | 71.5 | 68.3 |
| 1939..... | 68 | 67 110 | 39.3 | 103 790 | 60.7 | 170 900 | 65.3 | 72.0 | 69.3 |
| 1945..... | 70 | 73 515 | 37.1 | 124 376 | 62.9 | 197 891 | 69.1 | 78.2 | 74.6 |
| 1948 ¹⁾ 2) | 108 | 97 708 | 39.2 | 151 597 | 60.8 | 249 305 | — | — | — |
| | | 103 726 | 39.2 | 160 814 | 60.8 | 264 540 | 68.2 | 78.3 | 74.0 |
| 1951..... | 107 | 103 028 | 39.5 | 157 620 | 60.5 | 260 648 | 65.6 | 74.5 | 70.7 |
| 1954..... | 112 | 109 995 | 40.0 | 165 161 | 60.0 | 275 156 | 65.1 | 74.2 | 70.3 |
| 1958..... | 3) 132 | 116 259 | 40.4 | 171 788 | 59.6 | 288 047 | 64.0 | 72.7 | 68.9 |
| 1962..... | 141 | 129 140 | 41.3 | 183 520 | 58.7 | 312 660 | 64.5 | 72.3 | 68.9 |
| <i>Valitsijamiesten vaalit • Elektorvalen</i> | | | | | | | | | |
| 1925..... | 35 | 40 465 | 39.3 | 62 525 | 60.7 | 102 990 | 61.5 | 68.8 | 65.7 |
| 1931..... | 52 | 54 686 | 40.9 | 79 114 | 59.1 | 133 800 | 62.8 | 66.6 | 65.0 |
| 1937..... | 52 | 61 684 | 38.9 | 96 873 | 61.1 | 158 557 | 64.1 | 72.2 | 68.8 |
| 1950..... | 108 | 103 000 | 39.0 | 160 842 | 61.0 | 263 842 | 67.5 | 77.6 | 73.3 |
| 1956..... | 3) 112 | 111 765 | 40.0 | 167 760 | 60.0 | 279 525 | 64.5 | 73.6 | 69.6 |
| 1962..... | 141 | 129 140 | 41.3 | 183 520 | 58.7 | 312 660 | 64.5 | 72.3 | 68.9 |

1) Uudenmaan läänin vaalipiirissä äänioikeutetut. 2) Tähän sisältyvät Kymen läänin vaalipiirissä äänioikeutetut Helsingissä asuvat. 3) Sitä paitsi äänestettiin sairaaloissa, lähetystöissä ja laivoissa.

1) Röstberättigade i Nyländs läns valkrets. 2) Inkl. de i Helsingfors bosatta personer, vilka hade rösträtt inom Kymmene läns valkrets. 3) Dessutom röstades på sjukhus, i legationer och på fartyg.

B. Helsingissä äänioikeutetut äänestäneet • I Helsingfors röstberättigade röstande

| Vuosi År | Äänioikeutettujen luku, jotka käyttivät äänioikeuttaan Röstberättigade, som röstade i | | | | | | | | | Kaikki äänestäneet Samtliga röstande | | | Äänestäneitä % äänioikeutetuista Röstande i % av röstberättigade | | |
|---|--|---------|---------|--|---------|-------|--|---------|--------|---|---------|---------|---|---------|-------|
| | omassa äänestysalueessa eget röstningsområde | | | toisessa vaalipiirin kuu- luvassa äänestysalueessa annat röstningsområde inom egen valkrets | | | toisessa vaalipiirissä annan valkrets | | | M | N Kv | Summa | M | N Kv | Summa |
| | M | N Kv | Summa | M | N Kv | Summa | M | N Kv | Summa | | | | | | |
| <i>Kansanedustajain vaalit • Riksdagsmannavalen</i> | | | | | | | | | | | | | | | |
| 1930 .. | 33 211 | 48 566 | 81 777 | 313 | 379 | 692 | 984 | 789 | 1 773 | 34 508 | 49 734 | 84 242 | 65.8 | 65.4 | 65.5 |
| 1933 .. | 34 424 | 45 521 | 79 945 | 993 | 2 049 | 3 042 | 2 131 | 3 828 | 5 959 | 37 548 | 51 398 | 88 946 | 66.7 | 60.4 | 62.9 |
| 1936 .. | 38 228 | 50 515 | 88 743 | 1 102 | 2 459 | 3 561 | 2 564 | 4 642 | 7 206 | 41 894 | 57 616 | 99 510 | 69.8 | 61.4 | 64.6 |
| 1939 .. | 41 905 | 57 557 | 99 462 | 1 213 | 2 478 | 3 691 | 2 918 | 5 275 | 8 193 | 46 036 | 65 310 | 111 346 | 68.6 | 62.9 | 65.2 |
| 1945 .. | 58 427 | 96 785 | 155 212 | 635 | 1 008 | 1 643 | 2 441 | 3 246 | 5 687 | 61 503 | 101 039 | 162 542 | 83.7 | 81.2 | 82.1 |
| 1948 ¹⁾ 2) | 69 412 | 103 104 | 172 516 | 1 794 | 3 434 | 5 228 | 5 829 | 9 569 | 15 398 | 77 035 | 116 107 | 193 142 | 78.8 | 76.6 | 77.5 |
| | 73 583 | 108 883 | 182 466 | 1 906 | 3 610 | 5 516 | 6 158 | 10 100 | 16 258 | 81 647 | 122 593 | 204 240 | 78.7 | 76.2 | 77.2 |
| 1951 .. | 73 096 | 105 744 | 178 840 | 1 894 | 3 564 | 5 458 | 5 294 | 9 154 | 14 448 | 80 284 | 118 462 | 198 746 | 77.9 | 75.2 | 76.3 |
| 1954 .. | 87 034 | 130 363 | 217 397 | 395 | 459 | 854 | 1 986 | 2 107 | 4 093 | 89 415 | 132 929 | 222 344 | 81.3 | 80.5 | 80.8 |
| 1958 .. | 75 616 | 106 200 | 181 816 | 1 294 | 1 542 | 2 836 | 10 551 | 16 501 | 27 052 | 87 461 | 124 243 | 211 704 | 75.2 | 72.3 | 73.5 |
| 1962 .. | 105 119 | 150 281 | 255 400 | 1 696 | 2 462 | 4 158 | 3 046 | 3 269 | 6 315 | 109 861 | 156 012 | 265 873 | 85.1 | 85.0 | 85.0 |
| <i>Valitsijamiesten vaalit • Elektorvalen</i> | | | | | | | | | | | | | | | |
| 1925 .. | 19 003 | 27 570 | 46 573 | 166 | 213 | 379 | 496 | 549 | 1 045 | 19 665 | 28 332 | 47 997 | 48.6 | 45.3 | 46.6 |
| 1931 .. | 31 232 | 45 015 | 76 247 | 170 | 210 | 380 | 697 | 546 | 1 243 | 32 099 | 45 771 | 77 870 | 58.7 | 57.9 | 58.2 |
| 1937 .. | 41 881 | 62 789 | 104 670 | 219 | 292 | 511 | 870 | 829 | 1 699 | 42 970 | 63 910 | 106 880 | 69.7 | 66.0 | 67.4 |
| 1950 .. | 74 517 | 113 062 | 187 579 | 613 | 753 | 1 366 | 2 168 | 2 257 | 4 425 | 77 298 | 116 072 | 193 370 | 75.0 | 72.2 | 73.3 |
| 1956 .. | 80 326 | 121 334 | 201 660 | 1 698 | 2 185 | 3 883 | 2 435 | 2 625 | 5 060 | 84 459 | 126 144 | 210 603 | 75.6 | 75.2 | 75.3 |
| 1962 .. | 102 084 | 148 687 | 250 771 | 1 070 | 1 441 | 2 511 | 2 254 | 2 279 | 4 533 | 105 408 | 152 407 | 257 815 | 81.6 | 83.0 | 82.5 |

1) Ks. alav. 1 taul. A. 2) Ks. alav. 2 taul. A. 3) Se not 1 till tab. A. 4) Se not 2 till tab. A.

C. Helsingissä äänestäneet • I Helsingfors röstande personer

| Vuosi År | Helsingin ³⁾ vaaliipiiristä • Från Helsingfors ³⁾ valkrets | | | | | | | | | Muista vaali- piireistä | | Kaikkiaan Samtliga | | |
|--|--|---------|---------|---|---------|-------|---------|---------|---------|----------------------------|---------|-----------------------|---------|---------|
| | Omassa äänestysalueessa Inom eget röstnings- område | | | Muissa äänestys- alueissa Inom annat röstnings- område | | | Summa | | | Från övriga valkretsar | | M | N Kv | Summa |
| | M | N Kv | Summa | M | N Kv | Summa | M | N Kv | Summa | M | N Kv | | | |
| Kansanedustajain vaalit • Riksdagsmannavaalen | | | | | | | | | | | | | | |
| 1930 | 33 211 | 48 566 | 81 777 | 621 | 806 | 1 427 | 33 832 | 49 372 | 83 204 | 2 057 | 2 180 | 35 889 | 51 552 | 87 441 |
| 1933 | 34 424 | 45 521 | 79 945 | 377 | 376 | 753 | 34 801 | 45 897 | 80 698 | 715 | 687 | 35 516 | 46 584 | 82 100 |
| 1936 | 38 228 | 50 515 | 88 743 | 604 | 524 | 1 128 | 38 832 | 51 039 | 89 871 | 1 034 | 988 | 39 866 | 52 027 | 91 893 |
| 1939 | 41 905 | 57 557 | 99 462 | 841 | 739 | 1 580 | 42 746 | 58 296 | 101 042 | 1 841 | 1 584 | 44 587 | 59 880 | 104 467 |
| 1945 | 58 427 | 96 785 | 155 212 | 1 185 | 1 491 | 2 676 | 59 612 | 98 276 | 157 888 | 6 296 | 5 868 | 65 908 | 104 144 | 170 052 |
| 1948 ¹⁾ | 69 412 | 103 104 | 172 516 | 742 | 912 | 1 654 | 70 154 | 104 016 | 174 170 | 7 095 | 8 922 | 77 249 | 112 938 | 190 187 |
| 1948 ²⁾ | 73 583 | 108 883 | 182 466 | 742 | 912 | 1 654 | 74 325 | 109 795 | 184 120 | 2 924 | 3 143 | 77 249 | 112 938 | 190 187 |
| 1951 | 73 096 | 105 744 | 178 840 | 1 148 | 1 248 | 2 396 | 74 244 | 106 992 | 181 236 | 3 595 | 3 296 | 77 839 | 110 288 | 188 127 |
| 1954 | 87 034 | 130 363 | 217 397 | 395 | 459 | 854 | 87 429 | 130 822 | 218 251 | 5 173 | 5 592 | 92 602 | 136 414 | 229 016 |
| 1958 | 75 616 | 106 200 | 181 816 | 1 294 | 1 542 | 2 836 | 76 910 | 107 742 | 184 652 | 3 602 | 4 063 | 80 512 | 111 805 | 192 317 |
| 1962 | 105 119 | 150 281 | 255 400 | 1 696 | 2 462 | 4 158 | 106 815 | 152 743 | 259 558 | 7 889 | 8 603 | 114 704 | 161 346 | 276 050 |
| Valitsijamiesten vaalit • Elektorsvaalen | | | | | | | | | | | | | | |
| 1925 | 19 003 | 27 570 | 46 573 | 418 | 537 | 955 | 19 421 | 28 107 | 47 528 | 1 089 | 1 174 | 20 510 | 29 281 | 49 791 |
| 1931 | 31 232 | 45 015 | 76 247 | 415 | 521 | 936 | 31 647 | 45 536 | 77 183 | 1 330 | 1 356 | 32 977 | 46 892 | 79 869 |
| 1937 | 41 881 | 62 789 | 104 670 | 537 | 575 | 1 112 | 42 418 | 63 364 | 105 782 | 1 756 | 1 622 | 44 174 | 64 986 | 109 160 |
| 1950 | 74 517 | 113 062 | 187 579 | 981 | 1 151 | 2 132 | 75 498 | 114 213 | 189 711 | 5 177 | 4 941 | 80 675 | 119 154 | 199 829 |
| 1956 | 80 326 | 121 334 | 201 660 | 1 698 | 2 185 | 3 883 | 82 024 | 123 519 | 205 543 | 9 654 | 9 260 | 91 678 | 132 779 | 224 457 |
| 1962 | 102 084 | 148 687 | 250 771 | 1 070 | 1 441 | 2 511 | 103 154 | 150 128 | 253 282 | 6 800 | 6 696 | 109 954 | 156 824 | 266 778 |

¹⁾ Ks. alav. 1 taul. A. ²⁾ Ks. alav. 2 taul. A. ³⁾ Vuoteen 1953 saakka Uudenmaan läänin vaalipiiri.

¹⁾ Se not 1 till tab. A. ²⁾ Se not 2 till tab. A. ³⁾ T.o.m. år 1953 Nylands läns valkrets.

**D. Annetut, Helsingin ¹⁾ vaaliipiiriin kuuluvat vaaliluput vaaliliittotain
Avgivna, till Helsingfors ¹⁾ valkrets hörande valsedlar grupperade efter valförbund**

| Vuosi År | Hyväksytyjä vaaliluppuja • Godkända valsedlar | | | | | | | | | | | | | | Summa | Kaikkiaan Samtliga | |
|--|--|-----------------------------------|---|--|-----------------------------------|---------------------------------|---------------------|-----------------------------|----------------------|-----------------------------------|---------------|---------------------------|--|--------------------------------------|---------|-----------------------|-----------------------------------|
| | Sosialidemokraattinen Puolue Socialdemokratiska Partiet | | Sos. dem. Liiton Helsingin Piirijärjestön vaaliliitto | Kansanedemokraattien vaaliliitto Folkdemokr. valförb. | | | Svenska Folkpartiet | Svenska Borgerliga Vänstern | Kansallinen Kokoomus | Suomen Kansanpuolue ²⁾ | Maalaisliitto | Isänmaallinen Kansanliike | Muut puolueet ja painetut listat Andra partier och tryckta listor | Kirjoitetut listat Skrivna listor | | | |
| | Suomal. listat Finska listor | Ruotsal. listat Svenska listor | | Suomal. listat Finska listor | Ruotsal. listat Svenska listor | Suomal. listat Finska listor | | | | | | | | | | | Ruotsal. listat Svenska listor |
| Absoluuttiset luvut • Absoluta tal | | | | | | | | | | | | | | | | | |
| Kansanedustajain vaalit • Riksdagsmannavaalen | | | | | | | | | | | | | | | | | |
| 1930 | 27 065 | 2 252 | — | — | — | 19 975 | 4 941 | 13 921 | 8 603 | 319 | 2 108 | 3 701 | 72 | 82 957 | 247 | 83 204 | |
| 1933 | 30 447 | 2 842 | — | — | — | 19 347 | 2 766 | 8 071 | 8 883 | 309 | 2 707 | 5 041 | 24 | 80 437 | 261 | 80 698 | |
| 1936 | 37 559 | 3 183 | — | — | — | 21 328 | 3 699 | 8 438 | 9 748 | 465 | 5 085 | 174 | 43 | 89 722 | 149 | 89 871 | |
| 1939 | 44 217 | 3 462 | — | — | — | 23 467 | 2 423 | 12 981 | 9 483 | 368 | 4 135 | 265 | 58 | 100 859 | 183 | 101 042 | |
| 1945 | 50 523 | 2 371 | — | — | — | 40 394 | 904 | 29 863 | 3 410 | 28 580 | 18 099 | 872 | — | 2 371 | 118 | 157 505 | |
| 1948 | 46 957 | 1 878 | — | — | — | 34 197 | 1 515 | 33 753 | 479 | 36 713 | 15 700 | 1 241 | — | 1 325 | 64 | 173 822 | |
| 1951 | 52 314 | 1 798 | — | — | — | 37 395 | 1 813 | 30 769 | 1 703 | 31 077 | 21 299 | 690 | — | 1 638 | 15 | 180 511 | |
| 1954 | 54 602 | 9 897 | — | — | — | 40 679 | 2 144 | 35 722 | — | 40 871 | 37 147 | 703 | — | — | 10 | 221 775 | |
| 1958 | 42 930 | 5 415 | 9 671 | — | — | 39 903 | 1 080 | 33 476 | — | 50 458 | 24 801 | 919 | — | 2 462 | 13 | 211 128 | |
| 1962 | 44 984 | 10 524 | 12 844 | — | — | 50 396 | 691 | 38 052 | — | 64 671 | 36 919 | 911 | — | 5 212 | 6 | 265 210 | |
| Valitsijamiesten vaalit • Elektorsvaalen | | | | | | | | | | | | | | | | | |
| 1925 | 10 587 | 336 | — | — | — | 15 400 | 1 692 | 9 151 | 5 000 | 106 | — | 5 115 | 32 | 47 419 | 109 | 47 528 | |
| 1931 | 18 115 | — | — | — | — | 18 783 | — | 14 508 | 25 079 | 333 | — | — | — | 20 | 76 838 | 345 | 77 183 |
| 1937 | 27 215 | 1 739 | — | — | — | 21 557 | 5 141 | 18 592 | 24 173 | 1 424 | 5 785 | — | — | 33 | 105 659 | 123 | 105 782 |
| 1950 | 43 358 | 1 541 | — | — | — | 33 771 | 2 821 | 37 374 | 636 | 43 463 | 17 908 | 633 | — | 7 598 | 21 | 189 124 | |
| 1956 | 46 438 | 3 693 | — | — | — | 34 087 | 1 225 | 32 802 | — | 65 551 | 21 916 | 4 236 | — | — | 21 | 209 969 | |
| 1962 ³⁾ | 37 488 | 1 558 | 6 392 | — | — | 42 990 | 1 184 | 35 550 | — | 47 784 | 45 429 | 23 812 | — | 15 005 | 4 | 257 196 | |
| | — | — | — | — | — | — | — | 20 990 | — | — | 36 556 | 23 812 | — | 15 005 | — | 96 363 | |

Alav. ovat s. 257. • Noterna finns på s. 257.

Jatkoa • Fortsättning

Jatkoa • Fortsättning

| Vuosi År | Hyväksytyjä vaalilippuja • Godkända valseđlar | | | | | | | | | | | | | | Hylläytyjä vaalilippuja Kasserade valseđlar | |
|---|--|-----------------------------------|--|--|-----------------------------------|---------------------|-----------------------------|----------------------|------------------------|---------------|---------------------------|--|---|-------|--|-----|
| | Sosialidemokraattinen Puolue Socialdemokratiska Partiet | | Liiton Helsingin Piirijärjestön vaaliliitto Sos. dem. Liiton Helsingin Piirijärjestön vaaliliitto | Kansanedemokraattinen vaali liitto Folkdemokr. valförb. | | Svenska Folkpartiet | Svenska Borgerliga Vänstern | Kansallinen Kokoomus | Suomen Kansanpuolue 2) | Maalaisliitto | Isänmaallinen Kansanliike | Muut puolueet ja painetut listat Andra partier och tryckta listor | Kärröijettävät listat Skrivna listor | Summa | | |
| | Suomal. listat Finska listor | Ruotsal. listat Svenska listor | | Suomal. listat Finska listor | Ruotsal. listat Svenska listor | | | | | | | | | | | |
| Prosenttiluvut • Procenttal | | | | | | | | | | | | | | | | |
| <i>Kansanedustajain vaalit • Riksdagsmannavalen</i> | | | | | | | | | | | | | | | | |
| 1930.. | 32.6 | 2.7 | — | — | — | 24.1 | 5.9 | 16.8 | 10.4 | 0.4 | 2.5 | 4.5 | 0.1 | 100.0 | 0.3 | |
| 1933.. | 37.9 | 3.5 | — | — | — | 24.1 | 3.4 | 10.0 | 11.0 | 0.4 | 3.4 | 6.3 | 0.0 | 100.0 | 0.3 | |
| 1936.. | 41.9 | 3.5 | — | — | — | 23.8 | 4.1 | 9.4 | 10.9 | 0.5 | 5.7 | 0.2 | 0.0 | 100.0 | 0.2 | |
| 1939.. | 43.8 | 3.4 | — | — | — | 23.3 | 2.4 | 12.9 | 9.4 | 0.4 | 4.1 | 0.3 | 0.0 | 100.0 | 0.2 | |
| 1945.. | 19.4 | 1.5 | — | — | 25.6 | 0.6 | 19.0 | 2.2 | 18.1 | 11.5 | 0.5 | — | 1.5 | 0.1 | 100.0 | 0.2 |
| 1948.. | 27.0 | 1.1 | — | — | 19.7 | 0.9 | 19.4 | 0.3 | 21.1 | 9.0 | 0.7 | — | 0.8 | 0.0 | 100.0 | 0.2 |
| 1951.. | 29.0 | 1.0 | — | — | 20.7 | 1.0 | 17.1 | 0.9 | 17.2 | 11.8 | 0.4 | — | 0.9 | 0.0 | 100.0 | 0.4 |
| 1954.. | 24.6 | 4.5 | — | — | 18.4 | 1.0 | 16.1 | — | 18.4 | 16.7 | 0.3 | — | — | 0.0 | 100.0 | 0.3 |
| 1958.. | 20.3 | 2.6 | 4.6 | — | 18.9 | 0.5 | 15.9 | — | 23.9 | 11.7 | 0.4 | — | 1.2 | 0.0 | 100.0 | 0.3 |
| 1962.. | 17.0 | 4.0 | 4.8 | — | 19.0 | 0.3 | 14.3 | — | 24.4 | 13.9 | 0.3 | — | 2.0 | 0.0 | 100.0 | 0.2 |
| <i>Valitsijamiesten vaalit • Elektorsvalen</i> | | | | | | | | | | | | | | | | |
| 1925.. | 22.3 | 0.7 | — | — | — | 32.5 | 3.6 | 19.3 | 10.5 | 0.2 | — | 10.8 | 0.1 | 100.0 | 0.2 | |
| 1931.. | 23.6 | | — | — | — | 24.5 | — | 18.9 | 32.6 | 0.4 | — | — | 0.0 | 100.0 | 0.4 | |
| 1937.. | 25.8 | 1.6 | — | — | — | 20.4 | 4.9 | 17.6 | 22.9 | 1.3 | 5.5 | — | 0.0 | 100.0 | 0.1 | |
| 1950.. | 22.9 | 0.8 | — | — | 17.9 | 1.5 | 19.8 | 0.3 | 23.0 | 9.5 | 0.3 | — | 4.0 | 0.0 | 100.0 | 0.3 |
| 1956.. | 22.1 | 1.8 | — | — | 16.2 | 0.6 | 15.6 | — | 31.3 | 10.4 | 2.0 | — | — | 0.0 | 100.0 | 0.3 |
| 1962 ³⁾ | 14.6 | 0.6 | 2.5 | — | 16.7 | 0.4 | 13.8 | — | 18.6 | 17.7 | 9.3 | — | 5.8 | 0.0 | 100.0 | 0.2 |
| | — | — | — | — | — | — | 8.2 | — | — | 14.2 | 9.3 | — | 5.8 | — | 37.5 | |

1) Vuoteen 1953 saakka Uudenmaan läänin vaalipiiri. 2) Vuoteen 1950 saakka Kansallinen Edistyspuolue. 3) Yiemällä rivillä on annettu äänet ryhmitetty puolueittain. Koska erällä puolueilla oli listat eri vaaliliitoissa, on alemmalle riville merkitty Urho Kekkosen vaaliliiton äänet puolueittain.

4) T.o.m. år 1953 Nylands läns valkrets. 5) T.o.m. år 1950 Nationella Framstegspartiet. 6) Den övre raden anger röstfördelningen enligt partier. Då några partier uppträdde med listor inom olika valförbund har på den nedre raden angivits Urho Kekkosen valförbunds röster enligt partier.

Ks. muistutusta v:n 1961 vuosikirjassa, s. 245.

Se anmärkning i årsboken för år 1961, s. 245.

212. Kaupunginvaltuutetut puolueittain vuosina 1932—64 Stadsfullmäktige efter partier åren 1932—64

| Toimikausi Mandattid | Sosialidemokr. Puolue Socialdemokratiska Partiet | Suomen Kansan Demokr. Liitto Demokr. Förb. för Finlands Folk | (Ruotsalainen Kansanpuolue) Svenska Folkpartiet | (Ruotsal. Porv. Vasemmistö) Svenska Borgerliga Vänstern | Kansallinen Kokoomus (Nationella Samlingspartiet) | Kansanpuolue 4) (Folkpartiet) 4) | Summa | Toimikausi Mandattid | Sosialidemokr. Puolue Socialdemokratiska Partiet | Suomen Kansan Demokr. Liitto Demokr. Förb. för Finlands Folk | (Ruotsalainen Kansanpuolue) Svenska Folkpartiet | Kansallinen Kokoomus (Nationella Samlingspartiet) | Kansanpuolue 4) (Folkpartiet) 4) | Soc.-dem. (oppos.) Soc.-dem. (oppos.) | Summa |
|-------------------------|---|---|--|--|--|-------------------------------------|-------|-------------------------|---|---|--|--|-------------------------------------|--|-------|
| | | | | | | | | | | | | | | | |
| 1932—33.... | 22 | — | 16 | 4 | 13 | 4 | 59 | 1951—53.... | 19 | 15 | 13 | 16 | 2) 8 | — | 71 |
| 1934—36.... | 23 | — | 15 | 4 | 11 | 6 | 59 | 1954—56.... | 18 | 15 | 13 | 3) 15 | 10 | — | 71 |
| 1937—45.... | 24 | — | 15 | 3 | 12 | 5 | 59 | 1957—60.... | 19 | 15 | 14 | 3) 18 | 11 | — | 77 |
| 1946—47.... | 11 | 15 | 12 | 1 | 14 | 6 | 59 | 1961—64.... | 16 | 15 | 13 | 3) 21 | 9 | 3 | 77 |
| 1948—50.... | 15 | 11 | 12 | — | 15 | 5 | 59 | | | | | | | | |

1) Radikaalisen Kansanpuolueen I edustaja ml. 2) Itsenäinen Keskloukka ml. 3) Vapaamielinen Keskusta ml. 4) V:een 1950 saakka Kansallinen Edistyspuolue.

5) Inkl. I representant för Radikala Folkpartiet. 6) Inkl. Självständiga Medelklassen. 7) Inkl. Frisinnade Centern. 8) T.o.m. år 1950 Nationella Framstegspartiet.

213. Kaupunginvaltuutettujen vaalit vuosina 1923—60

Val av stadsfullmäktige åren 1923—60

A. Äänioikeutetut ja äänestäneet henkilöt sekä annetut vaaliliput
Röstberättigade och röstande personer samt avgivna valsedlar

| Vuosi År | Äänioikeutettuja Röstberättigade | | | Äänestäneitä Röstande | | | Äänestäneitä %:na äänioikeutetuista Röstande i % av röstberättigade | | | Annettua vaalilippuja Avgivna valsedlar | | | Hylät- tyjä vaali- lippuja Kasse- rade val- sedlar % |
|--------------------|-------------------------------------|---------|---------|--------------------------|---------|---------|--|---------|-------|--|----------------------------------|---------|--|
| | M | N Kv | Summa | M | N Kv | Summa | M | N Kv | Summa | Hyväk- syttyjä God- kända | Hylät- tyjä Kasse- rade | Summa | |
| 1923 | 38 464 | 60 555 | 99 019 | 19 736 | 28 846 | 48 582 | 51.3 | 47.6 | 49.1 | 48 234 | 348 | 48 582 | 0.7 |
| 1924 | 38 300 | 61 839 | 100 139 | 18 334 | 26 666 | 45 000 | 47.9 | 43.1 | 44.9 | 44 749 | 251 | 45 000 | 0.6 |
| 1925 | 40 766 | 65 124 | 105 890 | 21 830 | 31 319 | 53 149 | 53.5 | 48.1 | 50.2 | 52 711 | 438 | 53 149 | 0.8 |
| 1928 | 49 892 | 76 486 | 126 378 | 27 597 | 38 880 | 66 477 | 55.3 | 50.8 | 52.6 | 66 414 | 131 | 66 545 | 0.2 |
| 1930 | 54 483 | 84 641 | 139 124 | 26 814 | 37 966 | 64 780 | 49.2 | 44.9 | 46.6 | 64 295 | 478 | 64 773 | 0.7 |
| 1933 | 56 321 | 92 290 | 148 611 | 32 268 | 49 200 | 81 468 | 57.3 | 53.3 | 54.8 | 81 149 | 319 | 81 468 | 0.4 |
| 1936 | 62 847 | 101 658 | 164 505 | 36 274 | 53 601 | 89 875 | 57.7 | 52.7 | 54.6 | 89 886 | 138 | 90 024 | 0.2 |
| 1945 ²⁾ | 94 778 | 146 574 | 241 352 | 60 595 | 90 835 | 151 430 | 63.9 | 62.0 | 62.7 | 150 909 | 521 | 151 430 | 0.3 |
| 1947 | 100 074 | 156 094 | 256 168 | 74 913 | 112 875 | 187 788 | 74.9 | 72.3 | 73.3 | 187 167 | 691 | 187 858 | 0.4 |
| 1950 | 101 720 | 156 954 | 258 674 | 71 414 | 107 097 | 178 511 | 70.2 | 68.2 | 69.0 | 177 642 | 923 | 178 565 | 0.5 |
| 1953 | 108 267 | 163 355 | 271 622 | 80 173 | 117 803 | 197 976 | 74.1 | 72.1 | 72.9 | 197 199 | 777 | 197 976 | 0.4 |
| 1956 | 112 555 | 167 729 | 280 284 | 74 302 | 106 261 | 180 563 | 66.0 | 63.4 | 64.4 | 180 006 | 557 | 180 563 | 0.3 |
| 1960 | 123 322 | 178 578 | 301 900 | 92 448 | 130 722 | 225 437 | 75.0 | 73.2 | 74.7 | 224 644 | 793 | 225 437 | 0.4 |

¹⁾ Nämä vaallautakuntien pöytäkirjoihin perustuvat luvut eroavat jonkin verran annettujen vaalilippujen luvusta. ²⁾ Hel-singissä äänioikeutettuja olivat myös tammik. 1 p:nä 1946 kaupunkiin liitettyä alueella asuvat. ³⁾ 2 267 oteääntä ml.

¹⁾ Dessa ur valnämndsprotokollen hämtade siffror avviker något från antalet avgivna valsedlar. ²⁾ Röstberättigade i Helsing-fors var även personer bosatta på det område, som den 1 januari 1946 införlivades med staden. ³⁾ Inkl. 2 267 utdragsröster.

B. Hyväksytyt vaaliliput puolueittain • Godkända valsedlar efter partier

| Vuosi År | Hyväksytyt vaaliliput Godkända valsedlar | | | | | | | % kalkista hyväksytyistä vaalilipuista i % av samtliga godkända valsedlar | | | | | | | |
|-------------|--|--|---|--|--|---|--------------------------------|--|---------------------------------------|--|---|--|--|---|--------------------------------|
| | Sosialidemokraattinen Puolue Socialdemokratiska Partiet | Sos.-dem. (oppos.) ¹⁾ Soc.-dem. (oppos.) ¹⁾ | Suomen Kansan Demok- raattinen Liitto ²⁾ Demokratiska Förbundet för Finlands Folk ²⁾ | (Ruotsalainen Kansanpuolue) ³⁾ Svenska Folkpartiet ³⁾ | Kansallinen Kokoomus (Nationella Samlingspartiet) | Kansanpuolue ⁴⁾ (Folkpartiet) ⁴⁾ | Muut puolueet Andra partier | Summa | Sos.-dem. Puolue Soc.-dem. Partiet | Sos.-dem. (oppos.) ¹⁾ Soc.-dem. (oppos.) ¹⁾ | Suom. Kansan Demokr. Liitto ²⁾ Demokr. Förb. för Finlands Folk ²⁾ | (Ruotsalainen Kansanpuolue) ³⁾ Svenska Folkpartiet ³⁾ | Kansallinen Kokoomus (Nationella Samlingspartiet) | Kansanpuolue ⁴⁾ (Folkpartiet) ⁴⁾ | Muut puolueet Andra partier |
| 1923 | 8 863 | — | 7 786 | 18 584 | 9 172 | 3 829 | — | 48 234 | 18.4 | — | 16.2 | 38.5 | 19.0 | 7.9 | — |
| 1924 | 8 685 | — | 6 488 | 16 743 | 9 101 | 3 732 | — | 44 749 | 19.4 | — | 14.5 | 37.4 | 20.4 | 8.3 | — |
| 1925 | 10 684 | — | 8 295 | 20 147 | 9 389 | 4 196 | — | 52 711 | 20.3 | — | 15.7 | 38.2 | 17.8 | 8.0 | — |
| 1928 | 14 339 | — | 11 064 | 24 319 | 10 821 | 5 871 | — | 66 414 | 21.6 | — | 16.7 | 36.6 | 16.3 | 8.8 | — |
| 1930 | 24 173 | — | — | 21 406 | 13 813 | 4 903 | — | 64 295 | 37.6 | — | — | 33.3 | 21.5 | 7.6 | — |
| 1933 | 31 288 | — | — | 25 262 | 15 861 | 8 064 | 674 | 81 149 | 38.6 | — | — | 31.1 | 19.6 | 9.9 | 0.8 |
| 1936 | 36 505 | — | — | 26 356 | 17 946 | 8 258 | 821 | 89 886 | 40.6 | — | — | 29.3 | 20.0 | 9.2 | 0.9 |
| 1945 | 27 365 | — | 37 469 | 32 802 | 36 468 | 16 805 | — | 150 909 | 18.2 | — | 24.8 | 21.7 | 24.2 | 11.1 | — |
| 1947 | 45 842 | — | 34 917 | 37 237 | 47 635 | 17 303 | 4 233 | 187 167 | 24.5 | — | 18.6 | 19.9 | 25.5 | 9.2 | 2.3 |
| 1950 | 47 371 | — | 38 170 | 32 968 | 39 200 | 19 779 | 154 | 177 642 | 26.7 | — | 21.5 | 18.5 | 22.1 | 11.1 | 0.1 |
| 1953 | 50 774 | — | 41 645 | 35 375 | 41 802 | 27 555 | 48 | 197 199 | 25.8 | — | 21.1 | 17.9 | 21.2 | 14.0 | 0.0 |
| 1956 | 43 979 | — | 34 141 | 32 720 | 41 326 | 27 244 | 596 | 180 006 | 24.4 | — | 19.0 | 18.2 | 23.0 | 15.1 | 0.3 |
| 1960 | 45 850 | 10 697 | 44 329 | 36 376 | 58 482 | 26 041 | 2 869 | 224 644 | 20.4 | 4.8 | 19.7 | 16.2 | 26.0 | 11.6 | 1.3 |

¹⁾ Sos.-dem. Liiton Helsingin Piirijärjestön vaaliliitto. ²⁾ V:een 1928 saakka Sosialistinen Työväenpuolue. ³⁾ Tähän sisältyy v. 1923—47 Ruots. Porv. Vasemmisto ja v. 1950 Ruots. Vapaa mielinen Puolue. ⁴⁾ V:een 1950 saakka Kansallinen Edistyspuolue.

¹⁾ Valförbundet för Soc.-dem. Förbundets Helsingfors Distriktsorganisation. ²⁾ T.o.m. år 1928 Socialistiska Arbetarpartiet. ³⁾ Här ingår under åren 1923—47 Svenska Borg. Vänstern och år 1950 Svenska Frisinnade Partiet. ⁴⁾ T.o.m. år 1950 Nationella Framstegs-partiet.

Muist. Ks. alaviittoja taul. 226 v:n 1959 vuosikirjassa.

Anm. Se noterna till tab. 226 i årsboken för år 1959.

214. Kuolinpesät vuosina 1931—61 • Dödsbon åren 1931—61

A. Varat ja lyhennykset v. 1955—61 • Tillgångar och avdrag åren 1955—61

| Pesän säästö Boets behållning vmk • gmk | Varat • Tillgångar | | | | | | | | | Summa | Lyhennykset Avdrag |
|---|-------------------------|--|--|-----------------------------|--|---|---|----------------|-----------------|----------------|-----------------------|
| | Rahaa Pennin- gar | As.oy osakkeita Aktier i bost. ab | Osakkeita ja obliga- tioita Aktier och obliga- tioner | Saatavia Ford- ringar | Kaupunki- kiinteistöjä Stads- fastigheter | Maalais- kiinteistöjä Lands- fastigheter | Kalustoa ja huone- kaluja Inventar- ier och möbler | Muut Övriga | milj. vmk • gmk | | |
| | | | | | | | | | | | |
| 1961 | | | | | | | | | | | |
| Ei mitään • Ingen | 7.7 | 19.6 | 6.4 | 2.7 | 13.5 | 4.1 | 15.0 | 5.3 | | 74.3 | 74.3 |
| — 50 000 | 10.0 | 2.1 | 4.8 | 0.6 | 0.7 | 0.6 | 5.2 | 1.8 | 1) | 27.6 | 22.2 |
| 50 001— 100 000 | 9.2 | 3.4 | 3.0 | 1.4 | 0.2 | 1.7 | 6.1 | 1.4 | 2) | 27.1 | 16.8 |
| 100 001— 200 000 | 25.1 | 5.7 | 6.2 | 1.1 | 3.8 | 5.7 | 9.6 | 2.6 | 3) | 60.4 | 30.1 |
| 200 001— 300 000 | 26.6 | 8.6 | 3.8 | 2.7 | 2.6 | 5.7 | 6.3 | 1.2 | | 57.5 | 23.8 |
| 300 001— 400 000 | 20.4 | 11.4 | 2.2 | 2.5 | 3.8 | 8.2 | 6.2 | 2.9 | | 57.1 | 19.2 |
| 400 001— 500 000 | 27.5 | 24.2 | 4.1 | 1.9 | 7.6 | 9.4 | 5.8 | 1.6 | | 82.1 | 26.2 |
| 500 001— 750 000 | 50.0 | 58.7 | 11.0 | 6.1 | 12.8 | 19.3 | 10.9 | 2.6 | 4) | 172.1 | 51.3 |
| 750 001—1 000 000 | 56.9 | 64.1 | 14.3 | 6.9 | 18.8 | 19.4 | 10.0 | 4.2 | 5) | 195.4 | 37.3 |
| 1 000 001—2 000 000 | 184.7 | 224.0 | 42.1 | 15.2 | 67.3 | 84.2 | 34.5 | 14.0 | 6) | 672.7 | 106.7 |
| 2 000 001— | 777.9 | 1 437.4 | 2 057.2 | 465.2 | 272.7 | 368.5 | 159.6 | 159.6 | 7) | 5 964.8 | 572.8 |
| Summa | 1 196.0 | 1 859.2 | 2 155.1 | 506.3 | 403.3 | 526.8 | 269.2 | 197.2 | 8) | 7 391.1 | 980.7 |
| 1960 | 1 332.0 | 2 077.0 | 2 060.1 | 397.9 | 638.6 | 466.5 | 188.2 | 467.3 | | 7 627.6 | 1 000.1 |
| 1959 | 909.6 | 1 628.2 | 1 487.2 | 263.2 | 1 093.6 | 352.8 | 138.2 | 314.1 | | 6 186.9 | 843.3 |
| 1958 | 753.5 | 1 535.2 | 1 569.0 | 383.3 | 507.6 | 499.3 | 237.9 | 256.3 | | 5 742.1 | 862.2 |
| 1957 | 693.3 | 1 144.1 | 1 537.6 | 256.2 | 371.1 | 398.2 | 233.6 | 141.8 | | 4 775.9 | 674.7 |
| 1956 | 733.8 | 1 408.1 | 1 733.4 | 246.3 | 397.8 | 380.6 | 253.7 | 178.0 | 6) | 5 332.2 | 822.6 |
| 1955 | 547.4 | 955.9 | 1 061.9 | 186.3 | 193.8 | 280.7 | 194.6 | 201.6 | | 3 622.2 | 620.7 |

1) Ml. erittelmättömiä varoja 1.8 milj. vmk. 2) S:n 0.7 milj. vmk. 3) S:n 0.6 milj. vmk. 4) S:n 0.7 milj. vmk. 5) S:n 0.8 milj. vmk. 6) S:n 6.7 milj. vmk. 7) S:n 266.7 milj. vmk. 8) S:n yhteensä 278.0 milj. vmk.

1) Inkl. 1.8 milj. gmk icke specificerade tillgångar. 2) D:o 0.7 milj. gmk. 3) D:o 0.6 milj. gmk. 4) D:o 0.7 milj. gmk. 5) D:o 0.8 milj. gmk. 6) D:o 6.7 milj. gmk. 7) D:o 266.7 milj. gmk. 8) D:o sammanlagt 278.0 milj. gmk.

B. Perintömmärrät v. 1961 • Arvsbelopp år 1961

| Pesän säästö 1) Boets behåll- ning 1) vmk • gmk | Perintönsaaja • Arvtagare | | | | | | | | | | Summa | |
|--|----------------------------------|--------------------------------------|----------------------------------|--------------------------------------|---|--------------------------------------|--|--------------------------------------|---|--------------------------------------|--------------|---------------------|
| | Puoliso 2) Make eller maka 2) | | Rintaperilliset Bröstarvingar | | Vanhemmat, sisaruk- set, sisaruspuolet ja heldän lapsensa Föräldrar, syskon, halvsyskon och deras barn | | Kaukaisemmat suku- laiset, vierassukuiset sekä tuntemattomat Fjärrare släktingar, oskylda och okända | | Laitokset, säätitöt yms. Inrättningar, stiftelser m.m. | | | |
| | Osuuk- sia Lotter | Perintö- määrä Arvs- belopp | Osuuk- sia Lotter | Perintö- määrä Arvs- belopp | Osuuk- sia Lotter | Perintö- määrä Arvs- belopp | Osuuk- sia Lotter | Perintö- määrä Arvs- belopp | Osuuk- sia Lotter | Perintö- määrä Arvs- belopp | | |
| | | milj. vmk gmk | | milj. vmk gmk | | milj. vmk gmk | | milj. vmk gmk | | milj. vmk gmk | | milj. vmk gmk |
| 200 001— | 18 | 2.8 | 204 | 16.6 | 91 | 6.3 | 10 | 1.3 | 2 | 0.5 | 325 | 27.5 |
| 300 001— | 11 | 3.0 | 136 | 17.4 | 118 | 9.2 | 14 | 1.3 | 3 | 0.6 | 282 | 31.5 |
| 400 001— | 22 | 5.5 | 160 | 26.0 | 76 | 9.9 | 7 | 1.7 | 1 | 0.5 | 266 | 43.6 |
| 500 001— | 29 | 10.3 | 302 | 56.4 | 137 | 20.2 | 24 | 5.9 | 2 | 1.1 | 494 | 93.9 |
| 750 001— | 38 | 19.3 | 234 | 68.3 | 149 | 30.3 | 24 | 4.0 | 3 | 0.5 | 448 | 122.4 |
| 1 000 001— | 90 | 66.0 | 483 | 219.3 | 382 | 99.9 | 33 | 14.1 | 12 | 11.3 | 1 000 | 410.6 |
| 2 000 001— | 131 | 393.4 | 809 | 2 390.3 | 485 | 482.2 | 177 | 94.9 | 54 | 191.3 | 1 656 | 3 552.1 |
| Summa | 339 | 500.3 | 2 328 | 2 794.3 | 1 438 | 658.0 | 289 | 123.2 | 77 | 205.8 | 4 471 | 4 281.6 |

1) Pesä, joiden säästö ei ole 200 000 vmk:aa, ei ole otettu huomioon. 2) Tähän sisältyy puolisolle keskinäisen tai muun testamentin perusteella langennut kuolinpesän osa, mutta ei hänen osuutensa siihen; eräissä tapauksissa lasketun perintöosuuden arvoa ei ole tunnettu.

3) Bon, vilkas behållning ej överstiger 200 000 gmk har ej beaktats. 4) Härl ingår den maken (maken) på grund av Inbördes eller annat testamente tillfallna delen av arvsboet, men ej hennes (hans) andel i detsamma; i vissa fall har arvslottens beräknade storlek ej varit känd.

Muist. Perintöosuukien suuruus on ilmoitettu perintöverolautakunnan laskelman mukaan.

Anm. Arvslotternas storlek är angiven enligt den uträkning, som verkställts av arvsskattenämnden.

*C. Säästö ja lähimmän perillisen sukulaisuusaste¹⁾ v. 1961
Behällning och närmaste arvingens skyldskapsgrad¹⁾ år 1961*

| Pesän säästö Boets behällning vmk • gmk | Puoliso ²⁾ Make eller maka ²⁾ | | Rintaperilliset Bröstarvingar | | Vanhemmat, sisarukset, sisaruspuolet ja heldän lapsensa Föräldrar, syskon, halvsyskon och deras barn | | Kaukaisemmat sukulaiset, vierassukuliset, laitokset, säätiöt yms. sekä tuntemattomat Fjärrare släktingar, oskylda, inrättningar, stiftelser m.m. och okända | | Summa | |
|---|--|--|----------------------------------|--|---|--|--|--|-------------------|--|
| | Pesä Bon | Pesien säästö Bonas behällning milj. vmk • gmk | Pesä Bon | Pesien säästö Bonas behällning milj. vmk • gmk | Pesä Bon | Pesien säästö Bonas behällning milj. vmk • gmk | Pesä Bon | Pesien säästö Bonas behällning milj. vmk • gmk | Pesä Bon | Pesien säästö Bonas behällning milj. vmk • gmk |
| 200 001— 300 000 .. | 18 | 4.6 | 83 | 20.5 | 28 | 6.8 | 7 | 1.8 | 136 | 33.7 |
| 300 001— 400 000 .. | 11 | 3.9 | 65 | 22.6 | 27 | 9.3 | 6 | 2.1 | 109 | 37.9 |
| 400 001— 500 000 .. | 22 | 10.1 | 72 | 32.6 | 24 | 10.8 | 5 | 2.4 | 123 | 55.9 |
| 500 001— 750 000 .. | 29 | 18.1 | 122 | 73.5 | 34 | 21.7 | 13 | 6.8 | 198 ³⁾ | 120.8 |
| 750 001—1 000 000 .. | 38 | 33.2 | 104 | 87.9 | 37 | 32.7 | 8 | 3.5 | 187 ³⁾ | 158.1 |
| 1 000 001—2 000 000 .. | 90 | 124.2 | 214 | 309.1 | 77 | 110.0 | 12 | 16.0 | 393 ³⁾ | 566.0 |
| 2 000 001— | 131 | 945.6 | 310 | 3 299.7 | 89 | 596.7 | 22 | 283.3 | 55 ³⁾ | 5 392.0 |
| <i>Summa</i> | <i>339</i> | <i>1 139.7</i> | <i>970</i> | <i>3 845.9</i> | <i>316</i> | <i>788.0</i> | <i>73</i> | <i>315.9</i> | <i>1 698</i> | <i>6 364.4</i> |

¹⁾ Kuolinpesät on tässä jaettu lähimpien laillisten perillisten sukulaisuusasteen mukaan, välttämättä siitä, että useassa tapauksessa laillinen perimisjärjestys on testamentilla muutettu (ks. kuitenkin alav. 2). ²⁾ Tähän on luettu kaikki tapaukset, jolloin puolisoiten tekemä keskinäinen testamentti on ollut olemassa. ³⁾ Ks. alav. 4—7 taul. A.

¹⁾ Dödsbona har här grupperats efter de närmaste laga arvingarnas skyldskapsgrad, utan hänsyn till att i flere fall laga arvsföjd ändrats genom testamente (se dock noten 2). ²⁾ Hit har förts alla de fall då inbördes testamente mellan makar förelegat. ³⁾ Se not. 4—7 till tab. A.

Muist. Kuolinpesien säästö on ilmoitettu perintöverolautakunnan arvioinnin mukaan. — Tähän taulukoon sisältyvät ainoastaan ne pesät, joiden säästö oli vähintään 200 000 vmk.

Anm. Dödsbonas behällning är angiven enligt den värdering, som verkställts av arvsskattenämnden. — I denna tabell ingår blott bon, vilkas behällning uppgick till minst 200 000 gmk.

D. Säästö ja pesien suuruus vuosina 1931—61 • Behällning och bonas storlek åren 1931—61

| Vuosi År | Kuolinpesä, joilla ei ollut säästöä tai joilla oli velkaa Dödsbon med ingen behällning eller med skuld | Kuolinpesä, joiden säästö oli Dödsbon med en behällning av vmk • gmk | | | | Summa | Säästö pesien suuruuden mukaan Behällning efter bonas storlek vmk • gmk | | | | Summa |
|-------------|---|--|----------------|-------------------|------------|-------|---|--------------------|-------------------|------------|-------|
| | | —50 000 | 50 001—500 000 | 500 001—1 000 000 | 1 000 001— | | —50 000 | 50 001—500 000 | 500 001—1 000 000 | 1 000 001— | |
| 1931—35 | 1 643 | 2 392 | 1 192 | 311 | 5 538 | 32.2 | 183.0 | 658.3 | 873.5 | | |
| 1936—40 | 2 302 | 3 306 | 1 578 | 415 | 7 601 | 43.8 | 242.9 | 992.9 | 1 279.6 | | |
| 1941—45 | 2 445 | 4 395 | 2 427 | 612 | 9 879 | 63.9 | 376.7 | 1 885.6 | 2 326.2 | | |
| 1946—50 | 2 811 | 3 080 | 3 883 | 1 469 | 11 243 | 56.3 | 740.5 | 3 503.1 | 4 299.9 | | |
| 1951—55 | 3 187 | 1 984 | 3 793 | 3 685 | 12 649 | 40.2 | 855.4 | 10 982.9 | 11 878.5 | | |
| 1256—60 | 3 603 | 1 588 | 3 682 | 2 045 3 981 | 14 899 | 33.0 | 864.1 | 1 481.5 23 083.1 | 25 461.7 | | |
| 1949.... | 635 | 562 | 792 | 343 | 2 332 | 10.2 | 155.5 | 807.4 | 973.1 | | |
| 1950.... | 605 | 500 | 834 | 398 | 2 337 | 9.9 | 166.5 | 1 144.3 | 1 320.7 | | |
| 1951.... | 632 | 477 | 799 | 627 | 2 535 | 9.7 | 177.1 | 1 775.4 | 1 962.2 | | |
| 1952.... | 600 | 401 | 786 | 274 394 | 2 455 | 8.3 | 176.3 | 197.6 1 613.1 | 1 995.3 | | |
| 1953.... | 680 | 382 | 740 | 289 434 | 2 525 | 7.3 | 170.7 | 208.8 2 186.6 | 2 573.4 | | |
| 1954.... | 628 | 346 | 733 | 306 484 | 2 497 | 7.3 | 166.0 | 221.3 1 951.5 | 2 346.1 | | |
| 1955.... | 647 | 378 | 735 | 346 531 | 2 637 | 7.6 | 165.4 | 250.3 2 578.2 | 3 001.5 | | |
| 1956.... | 809 | 392 | 831 | 413 713 | 3 158 | 8.2 | 190.0 | 300.2 4 011.1 | 4 509.5 | | |
| 1957.... | 655 | 323 | 709 | 385 666 | 2 738 | 6.7 | 163.7 | 280.9 3 649.9 | 4 101.2 | | |
| 1958.... | 753 | 317 | 730 | 414 806 | 3 020 | 6.1 | 174.7 | 296.9 4 402.2 | 4 879.9 | | |
| 1959.... | 720 | 271 | 719 | 374 814 | 2 898 | 5.8 | 169.1 | 270.2 4 898.5 | 5 343.6 | | |
| 1960.... | 666 | 285 | 693 | 459 982 | 3 085 | 6.2 | 166.6 | 333.3 6 121.4 | 6 627.5 | | |
| 1961.... | 699 | 262 | 715 | 385 945 | 3 006 | 5.4 | 168.1 | 278.9 5 958.0 | 6 410.4 | | |

215. Kunnallisverotuksessa vuoden 1960 tuloista verotetut Vid kommunaltaxeringen för inkomst år 1960 beskattade

A. Yhdistelmä verotetuista ja veroäyrestä tulolähteen mukaan
Sammanställning av beskattade och skattören efter inkomstklass

| Verotusryhmä Beskattningsgrupp | Verotettuja Beskattade | | Veroäyret ja Skattören | | | | | | | |
|---|---------------------------|------|--|------|---|------|--|------|---------|------|
| | | | Kiinteistö- tuloista På fastighets- inkomster | | Liike- ja am- mattituloista På rörelse- och yrkesinkomster | | Henkilökohtai- sista tuloista På personliga inkomster | | Summa | |
| | Luku Antal | % | 10 000 | % | 10 000 | % | 10 000 | % | 10 000 | % |
| Yksityiset henkilöt • Enskilda personer | 254 880 | 95.7 | 586 | 6.9 | 9 448 | 28.1 | 141 816 | 98.9 | 151 849 | 81.9 |
| Kuolinpesät • Dödsbon | 2 013 | 0.8 | 78 | 0.9 | 31 | 0.1 | 382 | 0.3 | 491 | 0.3 |
| Yhteisöt ja yhtymät • Samfund och sammanslutningar | 9 576 | 3.6 | 7 813 | 92.2 | 24 110 | 71.8 | 1 125 | 0.8 | 33 048 | 17.8 |
| Summa | 266 469 | 100 | 8 477 | 100 | 33 588 | 100 | 143 323 | 100 | 185 388 | 100 |
| % | | | 4.6 | | 18.1 | | 77.3 | | 100 | |

B. Yhdistelmä verotetuista ja veroäyrestä elinkeinohaaroittain
Sammanställning av de beskattade och skattören efter näringsgren

| Elinkeinohaara Näringsgren | Verotettuja • Beskattade | | | Veroäyret ja Skattören, 10 000 | | |
|--|--|---|---------------------|--|---|---------------------|
| | Yksityiset henkilöt Enskilda personer | Yhteisöt ja yhty- mät Samf. och sammans- lutningar | Summa ¹⁾ | Yksityiset henkilöt Enskilda personer | Yhteisöt ja yhty- mät Samf. och sammans- lutningar | Summa ¹⁾ |
| Maatalous sivuelinkeinoineen • Jordbruk med binäringar | 626 | 15 | 641 | 368 | 38 | 406 |
| Teollisuus ja käsityö • Industri och hantverk | 93 224 | 1 875 | 95 109 | 56 082 | 9 250 | 65 346 |
| Kauppa • Handel | 59 038 | 2 979 | 62 048 | 34 513 | 14 686 | 49 217 |
| Kiinteistön omistus ja hoito • Fastighetsbesittning och skötsel | 3 690 | 2 874 | 6 951 | 1 677 | 5 953 | 7 717 |
| Liikenne • Samfärdsel | 24 002 | 278 | 24 280 | 14 145 | 1 357 | 15 502 |
| Henkilökohtaiset palvelukset • Personliga tjänster | 19 248 | 592 | 19 840 | 7 544 | 676 | 8 220 |
| Muut palvelukset • Övriga tjänster | 42 897 | 523 | 43 420 | 31 943 | 959 | 32 903 |
| Ilman ammattia tai tuntematon • Utan yrke eller okänd | 12 155 | 440 | 14 180 | 5 578 | 128 | 6 078 |
| Summa | 254 880 | 9 576 | 266 469 | 151 849 | 33 048 | 185 388 |
| | % | | | | | |
| Maatalous sivuelinkeinoineen • Jordbruk med binäringar | 0.2 | 0.2 | 0.2 | 0.2 | 0.1 | 0.2 |
| Teollisuus ja käsityö • Industri och hantverk | 36.6 | 19.6 | 35.7 | 36.9 | 28.0 | 35.2 |
| Kauppa • Handel | 23.2 | 31.1 | 23.3 | 22.7 | 44.4 | 26.5 |
| Kiinteistön omistus ja hoito • Fastighetsbesittning och skötsel | 1.4 | 30.0 | 2.6 | 1.1 | 18.0 | 4.2 |
| Liikenne • Samfärdsel | 9.4 | 2.9 | 9.1 | 9.3 | 4.1 | 8.4 |
| Henkilökohtaiset palvelukset • Personliga tjänster | 7.6 | 6.2 | 7.4 | 5.0 | 2.0 | 4.4 |
| Muut palvelukset • Övriga tjänster | 16.8 | 5.5 | 16.3 | 21.0 | 2.9 | 17.7 |
| Ilman ammattia tai tuntematon • Utan yrke eller okänd | 4.8 | 4.6 | 5.3 | 3.7 | 0.4 | 3.3 |
| Summa | 100 | 100 | 100 | 100 | 100 | 100 |

¹⁾ Kuolinpesät ml. • ¹⁾ Inkl. dödsbon.

Muist. Perusaineisto on kerätty otantana ja yhteistoiminnassa Tilastollisen päätoimiston kanssa, joka suorittaa valtion tulo- ja omaisuusverotusta koskevan tilastoinnin. Periaatteet ja menettelytavat on selostettu julkaisuissa „Tilastollisia kuukausitietoja Helsingistä“ 1/1958 ja „Tulo- ja omaisuustilasto 1960“ (S.V.T. IV B: 27). Otannan ulkopuolelle on teknillisistä syistä jäänyt osa luonnollisiin verovelvollisiin kuuluvia, täällä kunnallisverotettuja, joilla valtionverotuksessa ei ollut tällä tuloa eikä omaisuusveroa tai joita valtionverotuksessa on muualla verotettu. Näitä oli verovuonna 1960 yhteensä 2036 ja näillä veroäyretä 9419068. — Yhteenlaskut eivät aina täsmää pyöristysten vuoksi.

Anm. Primärmaterialer har hämtats genom sampling och i samarbete med Statistiska centralbyrån, som handhar statens inkomst- och förmögenhetsskattestatistik. Principerna och förfaringsättet har refererats i publikationerna „Statistiska månadsuppgifter för Helsingfors“ 1/1958 och „Inkomst- och förmögenhetsstatistik 1960“ (F.O.S. IV B: 27). På grund av tekniska skäl har utanför samplet lämnats en del skattepliktiga, här vid kommunaltaxeringen beskattade fysiska personer, vilka vid statsbeskattningen icke har haft inkomst och ej heller påförts förmögenhetsskatt, eller vilka vid statsbeskattningen beskattats på annan ort. Skatteåret 1960 var antalet dylika personer 2036 och antalet dem påförda skattören 9 419 068. — Summorna stämmer ej alltid på grund av avrundningar.

216. Kunnallisverotuksessa vuoden 1960
Vid kommunaltaxeringen för inkomst

A. Elinkeinohaaran, ammattiaseman ja äyrien lukumäärän mukaan

| Elinkeinohaara Näringsgren | Verotettuja, Beskattade, | | | | | |
|---|-----------------------------|-------------|-------------|-------------|-------------|-------------|
| | 1—999 | 1 000—1 999 | 2 000—2 999 | 3 000—3 999 | 4 000—4 999 | 5 000—5 999 |
| 1 Maatalous sivuelinkeinoineen • Jordbruk med binäringar | 40 | 31 | 70 | 120 | 90 | 110 |
| 2 Yrittäjät • Företagare | 20 | 10 | — | 20 | 20 | 30 |
| 3 Toimihenkilöt • Förvaltningspersonal | — | 1 | 10 | 20 | 10 | 50 |
| 4 Työntekijät • Arbetare | 20 | 20 | 60 | 80 | 60 | 30 |
| 5 Teollisuus ja käsityö • Industri och hantverk | 2 859 | 3 805 | 10 336 | 14 979 | 14 872 | 13 226 |
| 6 Yrittäjät • Företagare | 210 | 201 | 321 | 352 | 320 | 290 |
| 7 Johtajat • Företagsledare | — | — | 11 | 10 | 31 | 51 |
| 8 Toimihenkilöt • Förvaltningspersonal | 197 | 313 | 1 182 | 1 965 | 2 707 | 2 524 |
| 9 konttorihenkilökunta • kontorspersonal | 97 | 241 | 849 | 1 314 | 1 735 | 1 557 |
| 10 teknillinen henkilökunta • teknisk personal | 80 | 52 | 193 | 401 | 582 | 455 |
| 11 työnjohtajat • arbetsledare | 20 | 20 | 140 | 250 | 390 | 512 |
| 12 Työntekijät • Arbetare | 2 452 | 3 291 | 8 822 | 12 652 | 11 814 | 10 361 |
| 13 Kauppa • Handel | 2 680 | 3 472 | 8 886 | 11 403 | 9 783 | 6 202 |
| 14 Yrittäjät • Företagare | 73 | 182 | 444 | 382 | 352 | 365 |
| 15 Johtajat • Företagsledare | — | — | 21 | 32 | 50 | 72 |
| 16 Toimihenkilöt • Förvaltningspersonal | 1 787 | 2 479 | 6 510 | 9 239 | 8 201 | 5 295 |
| 17 konttorihenkilökunta • kontorspersonal | 862 | 1 276 | 3 201 | 5 283 | 6 470 | 4 763 |
| 18 myymälähenkilökunta • butikspersonal | 925 | 1 203 | 3 309 | 3 956 | 1 731 | 532 |
| 19 Työntekijät • Arbetare | 820 | 811 | 1 911 | 1 750 | 1 180 | 470 |
| 20 Kiinteistön omistus ja hoito • Fastighetsbesittning och skötsel | 353 | 275 | 715 | 704 | 492 | 391 |
| 21 Yrittäjät • Företagare | 182 | 72 | 81 | 82 | 60 | 40 |
| 22 Johtajat • Företagsledare | 1 | 3 | 54 | 2 | 12 | 11 |
| 23 Työntekijät • Arbetare | 170 | 200 | 580 | 620 | 420 | 340 |
| 24 Liikenne • Samfärdsel | 591 | 524 | 1 293 | 2 776 | 4 654 | 5 250 |
| 25 Yrittäjät • Företagare | 20 | 20 | 70 | 100 | 161 | 190 |
| 26 Johtajat • Företagsledare | — | — | — | — | — | — |
| 27 Toimihenkilöt • Förvaltningspersonal | 201 | 134 | 253 | 806 | 1 130 | 1 230 |
| 28 Työntekijät • Arbetare | 370 | 370 | 970 | 1 870 | 3 363 | 3 830 |
| 29 Henkilökohtaiset palvelukset • Personliga tjänster | 1 443 | 2 302 | 4 462 | 4 291 | 2 940 | 1 451 |
| 30 Yrittäjät • Företagare | 40 | 114 | 232 | 242 | 261 | 171 |
| 31 Johtajat • Företagsledare | — | — | — | 10 | — | 10 |
| 32 Toimihenkilöt • Förvaltningspersonal | 113 | 167 | 310 | 526 | 539 | 448 |
| 33 Työntekijät • Arbetare | 1 290 | 2 021 | 3 920 | 3 513 | 2 140 | 822 |
| 34 Palvelukset yhteiskunta- ja elinkeinoelämälle Tjänster för samhället och näringslivet | 1 125 | 1 531 | 2 589 | 5 122 | 6 718 | 6 035 |
| 35 Yrittäjät • Företagare | 45 | 69 | 80 | 81 | 45 | 36 |
| 36 Toimihenkilöt • Förvaltningspersonal | 610 | 941 | 1 278 | 2 911 | 4 913 | 4 888 |
| 37 Työntekijät • Arbetare | 470 | 521 | 1 231 | 2 130 | 1 760 | 1 111 |
| 38 Palvelukset kaikkiaan • Samtliga tjänster | 2 568 | 3 833 | 7 051 | 9 413 | 9 658 | 7 486 |
| 39 Ilman ammattia tai tuntematon • Utan yrke eller okänd | 1 621 | 2 085 | 2 521 | 2 082 | 969 | 716 |
| 40 Kaikkiaan • Totalsumma | 10 712 | 14 025 | 30 872 | 41 477 | 40 518 | 33 381 |

tuloista verotetut yksityiset henkilöt
år 1960 beskattade enskilda personer

Efter näringsgren, ställning i yrket och antal skattören

| joilla oli äyrejä vilka hade skattören | Äyrejä Skattören | | | | | | | | | | | Muutos edellisestä vuodesta Mediären i jämförelse med föregående år % | |
|---|---------------------|-------------|-------------|-------------|---------------|---------------|---------|---------|--------------------------------|-----------------|---|---|--------------------|
| | 6 000—6 999 | 7 000—7 999 | 8 000—8 999 | 9 000—9 999 | 10 000—14 999 | 15 000—19 999 | 20 000— | Summa | Niistä naisia Därav kvinnor | Summa 10 000 | Alempi neljän- nespiste Undre kvartil | | Mediaani Median |
| 40 | 40 | — | 10 | 31 | 16 | 28 | 626 | 222 | 368 | 3 220 | 4 630 | 6 030 | • |
| 20 | — | — | — | — | 1 | — | 121 | 20 | 50 | 1 610 | 4 310 | 5 960 | • |
| 20 | 20 | — | 10 | 31 | 15 | 28 | 215 | 52 | 210 | 5 370 | 6 990 | 13 380 | • |
| — | 20 | — | — | — | — | — | 290 | 150 | 108 | 2 790 | 3 460 | 4 890 | • |
| 10 255 | 6 912 | 4 484 | 2 903 | 5 583 | 1 383 | 1 627 | 93 224 | 31 978 | 56 082 | 3 440 | 4 980 | 6 940 | + 11 |
| 230 | 180 | 91 | 101 | 311 | 90 | 181 | 2 878 | 511 | 2 379 | 2 730 | 5 180 | 8 480 | + 9 |
| 11 | 30 | 40 | 31 | 197 | 155 | 726 | 1 293 | 68 | 4 059 | 11 820 | 23 400 | 39 230 | + 6 |
| 2 052 | 1 821 | 1 843 | 1 420 | 3 685 | 1 095 | 680 | 21 434 | 8 087 | 17 344 | 4 620 | 6 860 | 10 060 | + 4 |
| 1 000 | 637 | 606 | 324 | 1 038 | 333 | 224 | 9 955 | 6 570 | 6 697 | 3 980 | 5 460 | 8 070 | + 2 |
| 461 | 543 | 686 | 606 | 1 904 | 679 | 422 | 7 064 | 1 215 | 7 164 | 6 000 | 9 130 | 12 840 | + 12 |
| 591 | 641 | 551 | 490 | 743 | 83 | 34 | 4 465 | 302 | 3 483 | 5 570 | 7 410 | 9 550 | + 10 |
| 7 962 | 4 881 | 2 510 | 1 351 | 1 390 | 43 | 40 | 67 569 | 23 312 | 32 300 | 3 200 | 4 530 | 6 120 | + 13 |
| 4 395 | 2 512 | 1 697 | 1 602 | 3 467 | 1 319 | 1 620 | 59 038 | 38 702 | 34 513 | 2 960 | 4 290 | 6 360 | + 5 |
| 287 | 225 | 140 | 133 | 371 | 184 | 186 | 3 324 | 1 846 | 2 675 | 3 380 | 5 450 | 9 410 | + 9 |
| 71 | 32 | 61 | 112 | 345 | 277 | 952 | 2 025 | 165 | 5 031 | 10 650 | 18 470 | 31 760 | + 6 |
| 3 707 | 2 115 | 1 456 | 1 337 | 2 751 | 858 | 482 | 46 217 | 32 429 | 24 403 | 3 080 | 4 370 | 6 280 | + 5 |
| 3 376 | 1 924 | 1 416 | 1 297 | 2 711 | 857 | 482 | 33 918 | 22 101 | 20 440 | 3 620 | 4 980 | 7 070 | + 3 |
| 331 | 191 | 40 | 40 | 40 | 1 | — | 12 299 | 10 328 | 3 963 | 2 350 | 3 190 | 3 950 | + 6 |
| 330 | 140 | 40 | 20 | — | — | — | 7 472 | 4 262 | 2 404 | 2 250 | 3 090 | 4 200 | + 3 |
| 280 | 151 | 100 | 40 | 116 | 47 | 26 | 3 690 | 2 167 | 1 677 | 2 380 | 3 660 | 5 550 | • |
| 10 | 30 | 10 | — | 35 | 15 | 18 | 635 | 354 | 338 | 840 | 2 500 | 4 970 | • |
| 50 | 1 | — | 10 | 41 | 32 | 8 | 225 | 73 | 194 | 2 850 | 6 270 | 12 840 | • |
| 220 | 120 | 90 | 30 | 40 | — | — | 2 830 | 1 740 | 1 145 | 2 520 | 3 640 | 5 380 | • |
| 3 472 | 2 163 | 1 155 | 524 | 1 134 | 270 | 196 | 24 002 | 6 213 | 14 145 | 4 220 | 5 350 | 6 850 | + 4 |
| 220 | 240 | 70 | 90 | 403 | 79 | 63 | 1 726 | 45 | 1 488 | 5 340 | 7 320 | 10 870 | + 10 |
| — | — | — | — | 10 | 15 | 37 | 62 | — | 209 | 16 460 | 22 750 | 37 090 | — 2 |
| 861 | 693 | 565 | 253 | 601 | 176 | 95 | 6 998 | 3 616 | 4 634 | 4 300 | 5 790 | 7 920 | + 4 |
| 2 391 | 1 230 | 520 | 181 | 120 | — | 1 | 15 216 | 2 552 | 7 814 | 4 090 | 5 140 | 6 180 | + 5 |
| 722 | 363 | 292 | 163 | 487 | 217 | 115 | 19 248 | 16 289 | 7 544 | 2 270 | 3 310 | 4 540 | + 20 |
| 100 | 80 | 10 | 51 | 72 | 54 | 30 | 1 457 | 1 071 | 827 | 2 790 | 4 390 | 6 440 | + 25 |
| 10 | 1 | 20 | 40 | 73 | 46 | 39 | 249 | 56 | 346 | 9 080 | 11 160 | 16 660 | — 16 |
| 272 | 162 | 172 | 72 | 262 | 117 | 35 | 3 195 | 1 956 | 1 886 | 3 480 | 4 880 | 7 170 | + 10 |
| 340 | 120 | 90 | — | 80 | — | 11 | 14 347 | 13 206 | 4 486 | 2 110 | 2 990 | 4 000 | + 28 |
| 4 489 | 3 112 | 2 296 | 1 792 | 4 461 | 1 900 | 1 727 | 42 897 | 25 379 | 31 943 | 4 060 | 5 700 | 8 560 | + 7 |
| 70 | 88 | 20 | 38 | 230 | 170 | 268 | 1 240 | 611 | 1 798 | 4 490 | 11 620 | 18 980 | + 29 |
| 3 789 | 2 734 | 2 206 | 1 664 | 4 191 | 1 720 | 1 458 | 33 303 | 19 755 | 26 746 | 4 560 | 6 250 | 9 390 | + 6 |
| 630 | 290 | 70 | 90 | 40 | 10 | 1 | 8 354 | 5 013 | 3 399 | 2 930 | 3 920 | 5 120 | + 5 |
| 5 211 | 3 475 | 2 588 | 1 955 | 4 948 | 2 117 | 1 842 | 62 145 | 41 668 | 39 488 | 3 300 | 4 930 | 7 750 | + 14 |
| 406 | 387 | 255 | 158 | 415 | 252 | 288 | 12 155 | 6 859 | 5 578 | 1 780 | 2 890 | 4 810 | + 16 |
| 24 059 | 15 640 | 10 279 | 7 192 | 15 694 | 5 404 | 5 627 | 254 880 | 127 809 | 151 849 | 3 210 | 4 730 | 6 800 | + 9 |

B. Ammattiaseman mukaan • Efter ställning i yrket

| Äyriryhmä Skattöresgrupp | Yrittäjät • Företagare | | Johtajat Företags- ledare | Toimi- henkilöt Förvaltnings- personal | Työntekijät Arbetare | Ilman am- mattia tai tuntematon Utan yrke eller okänd | Summa | % |
|--|--|----------------|---------------------------------|---|-------------------------|---|----------------|------------|
| | Kliin- teistön omistajat Fastig- hetsägare | Muut Övriga | | | | | | |
| <i>Miehet • Män</i> | | | | | | | | |
| 1— 999 | 81 | 190 | — | 590 | 1 920 | 541 | 3 322 | 2.6 |
| 1 000— 1 999 | 31 | 172 | — | 630 | 2 330 | 632 | 3 795 | 3.0 |
| 2 000— 2 999 | 40 | 421 | 31 | 1 704 | 5 121 | 1 061 | 8 378 | 6.6 |
| 3 000— 3 999 | 30 | 550 | 41 | 2 261 | 7 551 | 900 | 11 333 | 8.9 |
| 4 000— 4 999 | 30 | 631 | 81 | 3 531 | 11 482 | 370 | 16 125 | 12.7 |
| 5 000— 5 999 | — | 691 | 101 | 4 394 | 13 520 | 351 | 19 057 | 15.0 |
| 6 000— 6 999 | — | 634 | 121 | 4 714 | 10 912 | 232 | 16 613 | 13.1 |
| 7 000— 7 999 | 20 | 611 | 61 | 4 306 | 6 491 | 273 | 11 762 | 9.3 |
| 8 000— 8 999 | — | 241 | 110 | 4 119 | 3 160 | 170 | 7 800 | 6.1 |
| 9 000— 9 999 | — | 322 | 151 | 3 512 | 1 641 | 110 | 5 736 | 4.5 |
| 10 000— 14 999 | 23 | 1 104 | 618 | 9 551 | 1 630 | 347 | 13 273 | 10.4 |
| 15 000— 19 999 | 14 | 451 | 496 | 3 594 | 43 | 189 | 4 787 | 3.8 |
| 20 000— | 12 | 624 | 1 681 | 2 611 | 42 | 120 | 5 090 | 4.0 |
| <i>Summa</i> | <i>281</i> | <i>6 642</i> | <i>3 492</i> | <i>45 517</i> | <i>65 843</i> | <i>5 296</i> | <i>127 071</i> | <i>100</i> |
| % | 0.2 | 5.2 | 2.7 | 35.8 | 51.8 | 4.2 | 100 | |
| Äyrejä keskim. • Skattören i medeltal | 6 446 | 10 364 | 26 432 | 9 563 | 5 350 | 5 461 | 7 707 | |
| <i>Naiset • Kvinnor</i> | | | | | | | | |
| 1— 999 | 101 | 218 | 1 | 2 318 | 3 672 | 1 080 | 7 390 | 5.8 |
| 1 000— 1 999 | 41 | 424 | 3 | 3 405 | 4 904 | 1 453 | 10 230 | 8.0 |
| 2 000— 2 999 | 41 | 726 | 55 | 7 839 | 12 373 | 1 460 | 22 494 | 17.6 |
| 3 000— 3 999 | 52 | 627 | 13 | 13 206 | 15 064 | 1 182 | 30 144 | 23.6 |
| 4 000— 4 999 | 30 | 528 | 12 | 13 969 | 9 255 | 599 | 24 393 | 19.1 |
| 5 000— 5 999 | 40 | 391 | 43 | 10 041 | 3 444 | 365 | 14 324 | 11.2 |
| 6 000— 6 999 | 10 | 293 | 21 | 5 987 | 961 | 174 | 7 446 | 5.8 |
| 7 000— 7 999 | 10 | 202 | 3 | 3 239 | 310 | 114 | 3 878 | 3.0 |
| 8 000— 8 999 | 10 | 90 | 11 | 2 123 | 160 | 85 | 2 479 | 1.9 |
| 9 000— 9 999 | — | 91 | 42 | 1 244 | 31 | 48 | 1 456 | 1.1 |
| 10 000— 14 999 | 12 | 283 | 48 | 1 970 | 40 | 68 | 2 421 | 1.9 |
| 15 000— 19 999 | 1 | 127 | 29 | 387 | 10 | 63 | 617 | 0.5 |
| 20 000— | 6 | 104 | 81 | 167 | 11 | 168 | 537 | 0.4 |
| <i>Summa</i> | <i>354</i> | <i>4 104</i> | <i>362</i> | <i>65 895</i> | <i>50 235</i> | <i>6 859</i> | <i>127 809</i> | <i>100</i> |
| % | 0.3 | 3.2 | 0.3 | 51.6 | 39.3 | 5.4 | 100 | |
| Äyrejä keskim. • Skattören i medeltal | 4 423 | 5 684 | 16 793 | 4 810 | 3 271 | 3 916 | 4 218 | |
| Molemmat sukupuoli Båda könen | 635 | 10 746 | 3 854 | 111 412 | 116 078 | 12 155 | 254 880 | |
| % | 0.2 | 4.2 | 1.5 | 43.7 | 45.5 | 4.8 | 100 | |
| Äyrejä • Skattören keskim. • i medeltal | 5 318 | 8 577 | 25 527 | 6 752 | 4 450 | 4 589 | 5 958 | |
| milj. | 3 | 92 | 98 | 752 | 517 | 56 | 1 518 | |
| % | 0.2 | 6.1 | 6.5 | 49.5 | 34.0 | 3.7 | 100 | |

C. Iän mukaan • Efter ålder

| Åriryhmä Skattöresgrupp | Ikäryhmä • Åldersgrupp | | | | | | | |
|--|------------------------|---------------|---------------|---------------|---------------|---------------|--------------|----------------|
| | Alle Under 20 | 20—29 | 30—39 | 40—49 | 50—59 | 60—69 | 70— | Summa |
| Miehet • Män | | | | | | | | |
| 1— 999 | 740 | 1 090 | 300 | 320 | 280 | 232 | 360 | 3 322 |
| 1 000— 1 999 | 620 | 1 060 | 360 | 492 | 452 | 441 | 370 | 3 795 |
| 2 000— 2 999 | 1 980 | 1 782 | 1 023 | 770 | 1 162 | 970 | 691 | 8 378 |
| 3 000— 3 999 | 1 500 | 2 850 | 1 841 | 1 440 | 1 761 | 1 351 | 590 | 11 333 |
| 4 000— 4 999 | 770 | 4 951 | 3 503 | 2 690 | 2 741 | 1 120 | 350 | 16 125 |
| 5 000— 5 999 | 330 | 5 240 | 4 652 | 3 621 | 3 742 | 1 291 | 181 | 19 057 |
| 6 000— 6 999 | 100 | 3 930 | 4 476 | 3 282 | 3 523 | 1 042 | 260 | 16 613 |
| 7 000— 7 999 | 30 | 2 132 | 3 122 | 3 135 | 2 330 | 823 | 190 | 11 762 |
| 8 000— 8 999 | 10 | 1 341 | 2 130 | 2 014 | 1 573 | 592 | 140 | 7 800 |
| 9 000— 9 999 | 10 | 870 | 1 813 | 1 336 | 1 204 | 403 | 100 | 5 736 |
| 10 000—14 999 | — | 1 464 | 4 082 | 3 496 | 2 834 | 1 093 | 304 | 13 273 |
| 15 000—19 999 | 11 | 127 | 1 305 | 1 349 | 1 205 | 570 | 220 | 4 787 |
| 20 000— | 10 | 99 | 939 | 1 513 | 1 516 | 765 | 248 | 5 090 |
| Summa | 6 111 | 26 936 | 29 546 | 25 458 | 24 323 | 10 693 | 4 004 | 127 071 |
| % | 4.8 | 21.2 | 23.3 | 20.0 | 19.1 | 8.4 | 3.2 | 100 |
| Åyreja i medeltal Skattören { keskim. milj. | 3 029 | 5 613 | 8 036 | 9 083 | 8 912 | 8 800 | 7 531 | 7 707 |
| % | 1.9 | 15.4 | 24.2 | 23.6 | 22.1 | 9.6 | 3.1 | 100 |
| Naiset • Kvinnor | | | | | | | | |
| 1— 999 | 1 020 | 1 677 | 1 122 | 962 | 1 185 | 924 | 500 | 7 390 |
| 1 000— 1 999 | 1 380 | 2 087 | 1 454 | 1 615 | 1 545 | 1 484 | 665 | 10 230 |
| 2 000— 2 999 | 2 610 | 4 873 | 3 587 | 3 960 | 3 874 | 2 895 | 695 | 22 494 |
| 3 000— 3 999 | 1 140 | 8 657 | 5 707 | 6 051 | 5 901 | 2 078 | 610 | 30 144 |
| 4 000— 4 999 | 140 | 6 281 | 5 997 | 5 710 | 4 664 | 1 272 | 329 | 24 393 |
| 5 000— 5 999 | 10 | 2 572 | 4 022 | 3 905 | 2 750 | 841 | 224 | 14 324 |
| 6 000— 6 999 | — | 968 | 2 183 | 2 259 | 1 465 | 439 | 132 | 7 446 |
| 7 000— 7 999 | 10 | 316 | 1 046 | 1 187 | 833 | 424 | 62 | 3 878 |
| 8 000— 8 999 | — | 147 | 540 | 874 | 663 | 205 | 50 | 2 479 |
| 9 000— 9 999 | — | 103 | 342 | 400 | 463 | 117 | 31 | 1 456 |
| 10 000—14 999 | — | 138 | 457 | 786 | 669 | 310 | 61 | 2 421 |
| 15 000—19 999 | — | 20 | 93 | 178 | 159 | 134 | 33 | 617 |
| 20 000— | 5 | 31 | 73 | 137 | 152 | 79 | 60 | 537 |
| Summa | 6 315 | 27 870 | 26 623 | 28 024 | 24 323 | 11 202 | 3 452 | 127 809 |
| % | 4.9 | 21.8 | 20.8 | 21.9 | 19.0 | 8.8 | 2.7 | 100 |
| Åyreja i medeltal Skattören { keskim. milj. | 2 212 | 3 699 | 4 495 | 4 705 | 4 553 | 4 037 | 4 232 | 4 218 |
| % | 2.8 | 19.1 | 22.2 | 24.5 | 20.5 | 8.4 | 2.7 | 100 |

D. Äyriryhmän ja tulolähteen mukaan • Efter skattöresgrupp och inkomstskälla

| Äyriryhmä Skattöresgrupp | Äyrejä tulolähteen mukaan • Skattören, efter inkomstskälla | | | | | Verotettuja Beskattade | |
|-----------------------------|--|--|---|----------------|------------|---------------------------|------------|
| | Kiinteistö- tuloista På fastighets- inkomster | Liike- ja am- mattituloista På rörelse- och yrkes- inkomster | Henkilö- kohtaisista tuloista På personliga inkomster | Summa | % | Luku Antal | % |
| | 10 000 | | | | | | |
| 1— 999 | 10 | 27 | 507 | 544 | 0.4 | 10 712 | 4.2 |
| 1 000— 1 999 | 15 | 83 | 2 051 | 2 149 | 1.4 | 14 025 | 5.5 |
| 2 000— 2 999 | 23 | 302 | 7 494 | 7 819 | 5.1 | 30 872 | 12.1 |
| 3 000— 3 999 | 44 | 472 | 14 053 | 14 568 | 9.8 | 41 477 | 16.3 |
| 4 000— 4 999 | 45 | 570 | 17 581 | 18 196 | 12.0 | 40 518 | 15.9 |
| 5 000— 5 999 | 39 | 631 | 17 614 | 18 285 | 12.0 | 33 381 | 13.1 |
| 6 000— 6 999 | 36 | 648 | 14 856 | 15 540 | 10.2 | 24 059 | 9.4 |
| 7 000— 7 999 | 47 | 557 | 11 048 | 11 652 | 7.7 | 15 640 | 6.1 |
| 8 000— 8 999 | 30 | 311 | 8 353 | 8 694 | 5.7 | 10 279 | 4.0 |
| 9 000— 9 999 | 13 | 379 | 6 418 | 6 810 | 4.5 | 7 192 | 2.8 |
| 10 000—14 999 | 66 | 1 678 | 17 023 | 18 766 | 12.4 | 15 694 | 6.2 |
| 15 000—19 999 | 45 | 963 | 8 249 | 9 257 | 6.1 | 5 404 | 2.1 |
| 20 000— | 171 | 2 827 | 16 571 | 19 568 | 12.9 | 5 627 | 2.2 |
| Summa | 586 | 9 448 | 141 816 | 151 849 | 100 | 254 880 | 100 |
| % | 0.4 | 6.2 | 93.4 | 100 | | | |

E. Siviilisäädyn mukaan • Efter civilstånd

| Äyriryhmä Skattöresgrupp | Aviopuolisot ¹⁾ • Makar ²⁾ | | | | | | Muut Övriga | | Summa | | |
|-----------------------------|--|--------------|---|--------------|--|---------------|----------------|---------------|----------------|----------------|----------------|
| | Vain toisella puolisolla äyrejä | | Molemmilla äyrejä Båda hade skattören | | | | | | | | |
| | Endast en av makarna hade skattören | | Enemmän äyrejä Med större antal skattören | | Vähemmän äyrejä Med mindre antal skattören | | M | N Kv | M | N Kv | Summa |
| | M | N Kv | M | N Kv | M | N Kv | | | | | |
| 1— 999 | 680 | 100 | 41 | — | 401 | 2 740 | 2 200 | 4 550 | 3 322 | 7 390 | 10 712 |
| 1 000— 1 999 | 853 | 300 | 150 | 140 | 591 | 3 330 | 2 201 | 6 460 | 3 795 | 10 230 | 14 025 |
| 2 000— 2 999 | 1 961 | 791 | 493 | 370 | 1 202 | 7 222 | 4 722 | 14 111 | 8 378 | 22 494 | 30 872 |
| 3 000— 3 999 | 2 430 | 550 | 1 941 | 1 170 | 1 472 | 11 894 | 5 490 | 16 530 | 11 333 | 30 144 | 41 477 |
| 4 000— 4 999 | 3 472 | 491 | 5 300 | 1 880 | 1 733 | 9 820 | 5 620 | 12 202 | 16 125 | 24 393 | 40 518 |
| 5 000— 5 999 | 4 541 | 260 | 8 121 | 1 540 | 945 | 5 083 | 5 450 | 7 441 | 19 057 | 14 324 | 33 381 |
| 6 000— 6 999 | 4 574 | 120 | 7 783 | 870 | 456 | 2 176 | 3 800 | 4 280 | 16 613 | 7 446 | 24 059 |
| 7 000— 7 999 | 3 393 | 90 | 5 842 | 400 | 257 | 937 | 2 270 | 2 451 | 11 762 | 3 878 | 15 640 |
| 8 000— 8 999 | 2 631 | 60 | 3 661 | 361 | 167 | 637 | 1 341 | 1 421 | 7 800 | 2 479 | 10 279 |
| 9 000— 9 999 | 2 042 | 40 | 2 626 | 240 | 137 | 366 | 931 | 810 | 5 736 | 1 456 | 7 192 |
| 10 000—14 999 | 5 720 | 61 | 5 654 | 383 | 231 | 580 | 1 668 | 1 397 | 13 273 | 2 421 | 15 694 |
| 15 000—19 999 | 2 672 | 17 | 1 631 | 139 | 33 | 106 | 451 | 355 | 4 787 | 617 | 5 404 |
| 20 000— | 2 993 | 24 | 1 707 | 160 | 28 | 59 | 362 | 294 | 5 090 | 537 | 5 627 |
| Summa | 37 962 | 2 904 | 44 950 | 7 653 | 7 653 | 44 950 | 36 506 | 72 302 | 127 071 | 127 809 | 254 880 |
| % | 14.9 | 1.1 | 17.6 | 3.0 | 3.0 | 17.6 | 14.3 | 28.4 | 49.9 | 50.1 | 100 |
| Äyrejä i medelt. | 9 752 | 4 160 | 8 502 | 6 441 | 4 479 | 3 954 | 5 280 | 4 149 | 7 707 | 4 218 | 5 958 |
| Skattören milj. | 370 | 12 | 382 | 49 | 34 | 178 | 193 | 300 | 979 | 539 | 1 518 |
| % | 24.4 | 0.8 | 25.2 | 3.2 | 2.3 | 11.7 | 12.7 | 19.8 | 64.5 | 35.5 | 100 |

¹⁾ Molemmat aviopuolisot Helsingissä yhteisverotettuja (tai -verotettavia) valtion tulo- ja omaisuusverotuksessa.

²⁾ Båda makarna i Helsingfors sambeskattade (eller borde -beskattas) i statens inkomst- och förmögenhetsbeskattning.

F. Alle 16-vuotiaiden lasten luvun mukaan ¹⁾ • Efter antal barn under 16 år ¹⁾

| Äyriryhmä Skattöresgrupp | Verotettuja lapsiluvun mukaan Beskattade efter barnantal | | | | | | | Lasten luku Barnantal | |
|-----------------------------|---|---------------|---------------|--------------|--------------|------------|----------------|--------------------------|------------|
| | 0 | 1 | 2 | 3 | 4 | 5— | Summa | Abs. | % |
| 1— 999 | 6 801 | 500 | 170 | 60 | 40 | — | 7 571 | 1 180 | 1.0 |
| 1 000— 1 999 | 8 793 | 671 | 480 | 80 | 30 | 50 | 10 104 | 2 281 | 2.0 |
| 2 000— 2 999 | 19 044 | 2 161 | 921 | 241 | 30 | 51 | 22 448 | 5 122 | 4.5 |
| 3 000— 3 999 | 22 740 | 3 060 | 1 331 | 610 | 250 | 120 | 28 111 | 9 232 | 8.1 |
| 4 000— 4 999 | 20 462 | 4 341 | 2 672 | 1 100 | 330 | 60 | 28 965 | 14 655 | 12.8 |
| 5 000— 5 999 | 17 462 | 4 991 | 3 450 | 1 100 | 280 | 70 | 27 353 | 16 711 | 14.6 |
| 6 000— 6 999 | 12 773 | 4 531 | 2 922 | 911 | 230 | 60 | 21 427 | 14 368 | 12.5 |
| 7 000— 7 999 | 8 363 | 3 201 | 2 022 | 610 | 180 | 70 | 14 446 | 10 175 | 8.9 |
| 8 000— 8 999 | 5 102 | 2 132 | 1 520 | 560 | 110 | 51 | 9 475 | 7 578 | 6.6 |
| 9 000— 9 999 | 3 404 | 1 513 | 1 161 | 441 | 140 | 40 | 6 699 | 5 878 | 5.1 |
| 10 000—14 999 | 6 757 | 3 446 | 3 199 | 1 085 | 275 | 111 | 14 873 | 14 875 | 13.0 |
| 15 000—19 999 | 2 275 | 1 039 | 1 095 | 664 | 137 | 55 | 5 265 | 6 065 | 5.3 |
| 20 000— | 2 353 | 1 131 | 1 181 | 616 | 194 | 65 | 5 540 | 6 452 | 5.6 |
| Summa | 136 329 | 32 717 | 22 124 | 8 078 | 2 226 | 803 | 202 277 | 114 572 | 100 |
| % | 67.4 | 16.2 | 10.9 | 4.0 | 1.1 | 0.4 | 100 | | |
| Äyrejä i medeltal | 6 154 | 9 538 | 10 793 | 11 696 | 11 478 | 10 840 | 7 507 | | |
| Skattören milj. | 839 | 312 | 239 | 94 | 26 | 9 | 1 518 | | |
| % | 55.2 | 20.6 | 15.7 | 6.2 | 1.7 | 0.6 | 100 | | |

¹⁾ Avioparit ja näi den lapset on otettu huomioon vain kerran joko yksin tai enemmän äyrejä saaneen puolison mukaan. Äyriiluissa, äyriyhmiä lukuunottamatta, ovat mukana molempien puolisoiden äyrit.

²⁾ De äkta paren och deras barn har tagits i betraktande endast en gång antingen ensamma eller enligt den av makarna, vars antal skattören varit större. I skattöretalen, men ej i skattöresgrupperingen, ingår båda makarnas skattören.

G. Avioparit puolisoitten äyrien mukaan • Äkta par efter makarnas skattören

| Miehen äyriyhmiä Mannens skattöresgrupp | Vaimon äyriyhmiä • Hustruns skattöresgrupp | | | | | | | | | | | | | | Vaimon äyrit yhteisistä äyreistä Hustruns skattören av gemensamma skattören % | |
|--|--|--------------|--------------|--------------|---------------|---------------|--------------|--------------|--------------|--------------|-------------|---------------|---------------|------------|---|-------------|
| | Ei äyrejä Utan skattören | 1—999 | 1 000—1 999 | 2 000—2 999 | 3 000—3 999 | 4 000—4 999 | 5 000—5 999 | 6 000—6 999 | 7 000—7 999 | 8 000—8 999 | 9 000—9 999 | 10 000—14 999 | 15 000—19 999 | 20 000— | | Summa |
| Ei äyrejä Utan skattören | — | 100 | 300 | 791 | 550 | 491 | 260 | 120 | 90 | 60 | 40 | 61 | 17 | 24 | 2 904 | 100.0 |
| 1— 999 | 680 | 41 | 40 | 90 | 160 | 80 | 10 | 10 | 10 | — | — | — | — | 1 | 1 122 | 73.2 |
| 1 000— 1 999 | 853 | 40 | 210 | 140 | 110 | 130 | 50 | 10 | 20 | 20 | 10 | — | — | 1 | 1 594 | 49.0 |
| 2 000— 2 999 | 1 961 | 131 | 141 | 361 | 570 | 250 | 130 | 40 | 30 | 11 | — | 10 | 1 | 20 | 3 656 | 43.6 |
| 3 000— 3 999 | 2 430 | 141 | 290 | 700 | 1 140 | 730 | 230 | 110 | 30 | 20 | 10 | 11 | — | 1 | 5 843 | 36.8 |
| 4 000— 4 999 | 3 472 | 350 | 430 | 1 010 | 2 340 | 1 860 | 760 | 150 | 50 | 30 | 10 | 30 | 10 | 3 | 10 505 | 35.5 |
| 5 000— 5 999 | 4 541 | 430 | 560 | 1 450 | 2 500 | 2 491 | 1 050 | 370 | 90 | 80 | 40 | — | 1 | 4 | 13 607 | 31.6 |
| 6 000— 6 999 | 4 574 | 480 | 410 | 1 260 | 2 251 | 1 902 | 1 150 | 510 | 110 | 70 | 30 | 40 | 21 | 5 | 12 813 | 28.2 |
| 7 000— 7 999 | 3 393 | 360 | 410 | 760 | 1 370 | 1 421 | 1 040 | 431 | 110 | 90 | 50 | 40 | 3 | 14 | 9 492 | 26.3 |
| 8 000— 8 999 | 2 631 | 160 | 270 | 660 | 870 | 710 | 530 | 320 | 80 | 101 | 40 | 70 | 1 | 16 | 6 459 | 23.2 |
| 9 000— 9 999 | 2 042 | 151 | 130 | 311 | 490 | 711 | 382 | 220 | 161 | 30 | 90 | 61 | 20 | 6 | 4 805 | 22.1 |
| 10 000—14 999 | 5 720 | 253 | 381 | 524 | 915 | 1 061 | 943 | 571 | 421 | 290 | 123 | 293 | 74 | 36 | 11 605 | 18.4 |
| 15 000—19 999 | 2 672 | 99 | 67 | 118 | 163 | 212 | 179 | 174 | 139 | 153 | 115 | 191 | 29 | 25 | 4 336 | 13.0 |
| 20 000— | 2 993 | 104 | 131 | 208 | 185 | 142 | 169 | 130 | 86 | 103 | 88 | 217 | 85 | 87 | 4 728 | 7.6 |
| Summa | 37 962 | 2 840 | 3 770 | 8 383 | 13 614 | 12 191 | 6 883 | 3 166 | 1 427 | 1 058 | 646 | 1 024 | 262 | 243 | 93 469 | 22.4 |

H. Avioparit¹⁾ yhteisten äyrien mukaan • Äkta par¹⁾ efter antal sammanlagda skattören

| Yhteinen äyriyryhmä Sammanlagd skattöresgrupp | Avioparien luku Antal äkta par | | Näistä vaimolla enemmän äyrejä Därav par, där hustrun hade större antal skattören | Yhteisistä äyreistä vaimolla Av sammanlagda skattören hade hustrun % | Keskim. äyrejä Skattören i medeltal | | |
|--|-----------------------------------|------------|--|---|--|---------------------|--|
| | abs. | % | | | miehellä mannen | vaimolla hustrun | avioparia kohden per äkta par |
| 1— 999..... | 21 | 0.0 | — | 9.6 | 626 | 66 | 692 |
| 1 000— 1 999..... | 40 | 0.1 | — | 19.5 | 885 | 215 | 1 100 |
| 2 000— 2 999..... | 281 | 0.5 | 100 | 37.7 | 1 581 | 958 | 2 539 |
| 3 000— 3 999..... | 510 | 1.0 | 320 | 57.5 | 1 511 | 2 047 | 3 558 |
| 4 000— 4 999..... | 812 | 1.5 | 260 | 38.8 | 2 764 | 1 755 | 4 519 |
| 5 000— 5 999..... | 1 701 | 3.2 | 470 | 37.0 | 3 485 | 2 048 | 5 534 |
| 6 000— 6 999..... | 2 790 | 5.3 | 840 | 37.9 | 4 057 | 2 481 | 6 538 |
| 7 000— 7 999..... | 4 360 | 8.3 | 630 | 37.3 | 4 720 | 2 811 | 7 531 |
| 8 000— 8 999..... | 6 140 | 11.7 | 940 | 38.9 | 5 203 | 3 310 | 8 512 |
| 9 000— 9 999..... | 7 011 | 13.3 | 980 | 38.9 | 5 806 | 3 694 | 9 501 |
| 10 000—14 999..... | 19 626 | 37.3 | 2 052 | 37.1 | 7 507 | 4 437 | 11 944 |
| 15 000—19 999..... | 4 955 | 9.4 | 560 | 34.0 | 11 257 | 5 799 | 17 056 |
| 20 000—..... | 4 356 | 8.3 | 501 | 28.5 | 22 809 | 9 087 | 31 896 |
| Summa | 52 603 | 100 | 7 653 | 35.3 | 7 917 | 4 316 | 12 233 |

¹⁾ Tässä ovat mukana vain ne avioparit, joiden molemmilla puolisoilla oli äyrejä.

¹⁾ I denna tabell ingår blott de par, där båda makarna hade skattören.

I. Avioparit puolisoitten ammattiaseman mukaan¹⁾
Äkta par efter makarnas ställning i yrket¹⁾

| Miehen ammattiasema Mannens ställning i yrket | Vaimon ammattiasema • Hustruns ställning i yrket | | | | | | |
|--|--|----------------|---------------------------------|---|-------------------------|--|---------------|
| | Yrittäjät • Företagare | | Johtajat Företags- ledare | Toimi- henkilöt Förvaltnings- personal | Työntekijät Arbetare | Ilman ammattia tai tuntem. Utan yrke eller okänd | Summa |
| | Kiinteistön omistajat Fastighets- ägare | Muut Övriga | | | | | |
| Yrittäjät, kiinteistön omistajat Företagare, fastighetsägare | — | 13 | — | 33 | 40 | — | 86 |
| Yrittäjät, muut • Företagare, övriga | 13 | 252 | 2 | 1 029 | 612 | 72 | 1 980 |
| Johtajat • Företagsledare | 2 | 85 | 69 | 1 111 | 66 | 152 | 1 485 |
| Toimihenkilöt • Förvaltningspers. | 25 | 751 | 68 | 16 505 | 3 252 | 510 | 21 111 |
| Työntekijät • Arbetare | 60 | 561 | 20 | 9 204 | 16 855 | 140 | 26 840 |
| Ilman ammattia tai tuntematon Utan yrke eller okänd | — | 56 | 11 | 390 | 350 | 294 | 1 101 |
| Summa | 100 | 1 718 | 170 | 28 272 | 21 175 | 1 168 | 52 603 |

¹⁾ Tässä ovat mukana vain ne avioparit, joiden molemmilla puolisoilla oli äyrejä.

¹⁾ Äkta par beaktas endast då båda makarna hade skattören.

**217. Kunnallisverotuksessa vuoden 1960 tuloista verotetut yhteisöt ja yhtymät
Vid kommunaltaxeringen för inkomst år 1960 beskattade samfund och
sammanslutningar**

A. Yritysmuodon ja tulolähteen mukaan • Efter företagsform och inkomställa

| Yritysmuoto Företagsform | Äyrejä • Skattören 10 000 | | | | | Verotettuja Beskattade | |
|--|---|---|--|---------------|------------|---------------------------|------------|
| | Kiinteistö- tuloista På fastig- hets- inkomster | Liike- ja ammatti- tuloista På rörelse- och yrkes- inkomster | Henkilö- kohtaisista tuloista På per- sonliga inkomster | Summa | | Summa | |
| | | | | | % | | % |
| Osakeyhtiöt • Aktiebolag | 6 042 | 20 056 | 1 015 | 27 113 | 82.0 | 7 448 | 77.8 |
| Osuuskunnat • Andelslag | 250 | 1 438 | 51 | 1 739 | 5.3 | 65 | 0.7 |
| Avoimet, kommandiitti- ja laivanisännistöyhtiöt sekä yhteisveroilmoittajat • Öppna, kommandit- och rederibolag samt samdeklaranter | 309 | 1 585 | 43 | 1 938 | 5.9 | 1 741 | 18.2 |
| Yhdistykset, säätiöt, uskonnolliset yhdyskunnat ym. • Föreningar, stiftelser, religionssamf. m.fl. | 1 212 | 1 030 | 16 | 2 257 | 6.8 | 322 | 3.4 |
| Summa | 7 813 | 24 110 | 1 125 | 33 048 | 100 | 9 576 | 100 |

B. Elinkeinohaaran ja tulolähteen mukaan • Efter näringsgren och inkomställa

| Elinkeinohaara Näringsgren | Äyrejä • Skattören 10 000 | | | | | Verotettuja Beskattade | |
|--|---|---|--|---------------|------------|---------------------------|------------|
| | Kiinteistö- tuloista På fastig- hets- inkomster | Liike- ja ammatti- tuloista På rörelse- och yrkes- inkomster | Henkilö- kohtaisista tuloista På per- sonliga inkomster | Summa | | Summa | |
| | | | | | % | | % |
| Maatalous sivuelinkeinoineen • Jordbruk med binärningar | 3 | 31 | 4 | 38 | 0.1 | 15 | 0.2 |
| Teollisuus ja käsityö • Industri och hantverk .. | 831 | 7 988 | 431 | 9 250 | 28.0 | 1 875 | 19.6 |
| Kauppa • Handel | 1 033 | 13 320 | 333 | 14 686 | 44.4 | 2 979 | 31.1 |
| Kiinteistön omistus ja hoito • Fastighetsbe- sittning och skötsel | 5 722 | 108 | 123 | 5 953 | 18.0 | 2 874 | 30.0 |
| Liikenne • Samfärdsel | 55 | 1 227 | 75 | 1 357 | 4.1 | 278 | 2.9 |
| Palvelukset • Tjänster | 169 | 1 435 | 31 | 1 635 | 4.9 | 1 115 | 11.6 |
| Muut • Övriga | 0 | — | 128 | 128 | 0.4 | 440 | 4.6 |
| Summa | 7 813 | 24 110 | 1 125 | 33 048 | 100 | 9 576 | 100 |

C. Elinkeinohaaran ja yritysmuodon mukaan • Efter näringsgren och företagsform

| Elinkeinohaara Näringsgren | Verotettuja • Beskattade | | | | | Äyrejä • Skattören, 10 000 | | | | |
|---|-------------------------------------|------------------------------------|-------------------------------------|--|--------------|-------------------------------------|------------------------------------|-------------------------------------|--|---------------|
| | Osake- yhtiöt Aktie- bolag | Osuus- kunnat Andels- lag | Avoimet yhtiöt Öppna bolag | Yhdis- tykset, säätiöt Före- ningar, stiftelser | Summa | Osake- yhtiöt Aktie- bolag | Osuus- kunnat Andels- lag | Avoimet yhtiöt Öppna bolag | Yhdis- tykset, säätiöt Före- ningar, stiftelser | Summa |
| Maatalous sivuelinkeinoineen Jordbruk med binärningar .. | 12 | — | 3 | — | 15 | 36 | — | 2 | — | 38 |
| Teollisuus ja käsityö • Industri och hantverk | 1 591 | 5 | 273 | 6 | 1 875 | 8 776 | 111 | 340 | 22 | 9 250 |
| Kauppa • Handel | 2 333 | 33 | 563 | 50 | 2 979 | 11 646 | 1 599 | 545 | 897 | 14 686 |
| Kiinteistön omistus ja hoito Fastighetsbesittn. o. skötsel | 2 333 | 5 | 375 | 161 | 2 874 | 4 511 | 24 | 352 | 1 066 | 5 953 |
| Liikenne • Samfärdsel | 207 | 2 | 67 | 2 | 278 | 1 252 | 0 | 41 | 64 | 1 357 |
| Palvelukset • Tjänster | 590 | 14 | 437 | 74 | 1 115 | 794 | 5 | 639 | 198 | 1 635 |
| Muut • Övriga | 382 | 6 | 23 | 29 | 440 | 98 | 1 | 19 | 10 | 128 |
| Summa | 7 448 | 65 | 1 741 | 322 | 9 576 | 27 113 | 1 739 | 1 938 | 2 257 | 33 048 |

D. Äyriryhmän mukaan elinkeinohaaroittain ja yritysmuodoittain

| Elinkeinohaara Näringsgren | Verotettuja, joilla oli äyrejä | | |
|---|--------------------------------|--------------|-------------|
| | 1—999 | 1 000—1 999 | 2 000—2 999 |
| 1 Maatalous sivuelinkeinoineen • Jordbruk med binäringar | 1 | 2 | — |
| 2 Teollisuus ja käsityö • Industri och hantverk | 312 | 217 | 160 |
| 3 Paperi- ja puunjalostusteollisuus • Pappers- och träförädlingsindustri | 17 | 9 | 13 |
| 4 Vesijohtolaitokset sekä voimansiirtoteollisuus • Vatten- samt kraft- överföringsverk | 1 | — | — |
| 5 Rakennustoiminta • Byggnadsverksamhet | 47 | 40 | 31 |
| 6 Muu tehdasteollisuus sekä kaivannaisteollisuus • Annan fabriks- samt gruvindustri | 247 | 168 | 116 |
| 7 Kauppa • Handel | 554 | 382 | 259 |
| 8 Tukku- ja vähittäiskauppa • Parti- och detaljhandel | 433 | 319 | 209 |
| 9 Agentuuri- ja välitysluokkeet • Agentur- och förmedlingsaffärer | 112 | 58 | 39 |
| 10 Luottoliike • Kreditväsen | 6 | 3 | 9 |
| 11 Vakuutuslaitokset • Försäkringsväsen | 3 | 2 | 2 |
| 12 Kiinteistön omistus ja hoito • Fastighetsbesittning och skötsel .. | 418 | 242 | 227 |
| 13 Liikenne • Samfärdsel | 45 | 20 | 16 |
| 14 Huolinta • Spedition | 11 | 6 | 7 |
| 15 Merenkulku • Sjöfart | 4 | 2 | 1 |
| 16 Puhelin • Telefon | — | — | — |
| 17 Muu liikenne • Övrig samfärdsel | 30 | 12 | 8 |
| 18 Palvelukset • Tjänster | 227 | 143 | 103 |
| 19 Henkilökohtaiset • Personliga | 154 | 92 | 71 |
| 20 Hotelli- ja ravintolaliike • Hotell- och värdshusrörelse | 37 | 28 | 34 |
| 21 Taide- ja virkistyspalvelukset • Konst och rekreation | 53 | 22 | 9 |
| 22 Puhtaanapito • Renhållning | 34 | 23 | 17 |
| 23 Muut henkilökohtaiset palvelukset • Övriga personliga tjänster | 30 | 19 | 11 |
| 24 Yhteiskunta- ja elinkeinoelämälle • För samhället och näringslivet | 73 | 51 | 32 |
| 25 Arkkitehti-, insinööri-, asianajo- ja muut toimistot • Arkitekt-, in- genjör-, advokat- o.a.d. byråer | 56 | 43 | 23 |
| 26 Muut yhteiskunta- ja elinkeinoelämän palvelukset • Övriga tjänster för samhället och näringslivet | 17 | 8 | 9 |
| 27 Toimintansa lopettaneet ja henkilökohtaisista tuloista veroteretut Affärer, som slutat sin verksamhet och beskattats för per- sonlig inkomst | 290 | 44 | 20 |
| 28 Kalkkia • Totalsumma | 1 847 | 1 050 | 785 |
| 29 Näistä • Därav | | | |
| 30 Osakeyhtiöitä • Aktiebolag | 1 380 | 809 | 597 |
| 31 Osuuskuntia • Andelslag | 20 | 5 | 5 |
| 32 Avoimia yhtiöitä • Öppna bolag | 381 | 215 | 157 |
| Yhdistyksiä, säätiöitä • Föreningar, stiftelser | 66 | 21 | 26 |

Efter skattöresgrupp enligt näringsgren och företagsform

| Beskattade, vilka hade skattören | Äyrejä • Skattören | | | | | | | | Summa | Äyrejä • Skattören | | Keskim. vero- tettua kohden i medeltal per beskattad 1 000 |
|----------------------------------|--------------------|-----------------|-----------------|-------------------|-------------------|-------------------|---------------------|----------|-------|--------------------|-----|--|
| | 3 000— 3 999 | 4 000— 4 999 | 5 000— 9 999 | 10 000— 19 999 | 20 000— 49 999 | 50 000— 99 999 | 100 000— 499 999 | 500 000— | | Summa 10 000 | | |
| 1 | 1 | 1 | 6 | 3 | — | — | 1 | — | 15 | 38 | 26 | 1 |
| 2 | 119 | 90 | 265 | 261 | 245 | 84 | 86 | 36 | 1 875 | 9 250 | 49 | 2 |
| 3 | 6 | 4 | 15 | 8 | 12 | 6 | 4 | 1 | 95 | 257 | 27 | 3 |
| 4 | 2 | — | — | 2 | — | — | 1 | 2 | 8 | 552 | 689 | 4 |
| 5 | 20 | 26 | 61 | 64 | 50 | 24 | 15 | 2 | 380 | 899 | 24 | 5 |
| 6 | 91 | 60 | 189 | 187 | 183 | 54 | 66 | 31 | 1 392 | 7 542 | 54 | 6 |
| 7 | 197 | 188 | 441 | 340 | 273 | 147 | 146 | 52 | 2 979 | 14 686 | 49 | 7 |
| 8 | 161 | 158 | 347 | 263 | 228 | 125 | 124 | 41 | 2 408 | 11 526 | 48 | 8 |
| 9 | 31 | 26 | 78 | 65 | 37 | 11 | 8 | 3 | 468 | 768 | 16 | 9 |
| 10 | 4 | 3 | 14 | 8 | 3 | 3 | 8 | 4 | 65 | 1 441 | 222 | 10 |
| 11 | 1 | 1 | 2 | 4 | 5 | 8 | 6 | 4 | 38 | 950 | 250 | 11 |
| 12 | 222 | 195 | 591 | 468 | 285 | 112 | 103 | 11 | 2 874 | 5 953 | 21 | 12 |
| 13 | 30 | 16 | 44 | 41 | 29 | 13 | 17 | 7 | 278 | 1 357 | 48 | 13 |
| 14 | 6 | 4 | 16 | 18 | 14 | 5 | 10 | — | 97 | 308 | 32 | 14 |
| 15 | 1 | — | 4 | 7 | 7 | 3 | 5 | 6 | 40 | 840 | 210 | 15 |
| 16 | — | 1 | 1 | 1 | — | — | — | 1 | 4 | 64 | 160 | 16 |
| 17 | 23 | 11 | 23 | 15 | 8 | 5 | 2 | — | 137 | 146 | 11 | 17 |
| 18 | 73 | 40 | 183 | 157 | 130 | 36 | 21 | 2 | 1 115 | 1 635 | 15 | 18 |
| 19 | 45 | 23 | 96 | 51 | 39 | 10 | 10 | 1 | 592 | 676 | 11 | 19 |
| 20 | 29 | 10 | 54 | 23 | 10 | 5 | 5 | 1 | 236 | 348 | 15 | 20 |
| 21 | 6 | 5 | 19 | 11 | 18 | 3 | 3 | — | 149 | 161 | 11 | 21 |
| 22 | 6 | 4 | 14 | 5 | 2 | 1 | 1 | — | 107 | 86 | 8 | 22 |
| 23 | 4 | 4 | 9 | 12 | 9 | 1 | 1 | — | 100 | 81 | 8 | 23 |
| 24 | 28 | 17 | 87 | 106 | 91 | 26 | 11 | 1 | 523 | 959 | 18 | 24 |
| 25 | 23 | 14 | 82 | 99 | 82 | 25 | 9 | — | 456 | 804 | 18 | 25 |
| 26 | 5 | 3 | 5 | 7 | 9 | 1 | 2 | 1 | 67 | 156 | 23 | 26 |
| 27 | 19 | 14 | 21 | 19 | 10 | 3 | — | — | 440 | 128 | 3 | 27 |
| 28 | 661 | 544 | 1 551 | 1 289 | 972 | 395 | 374 | 108 | 9 576 | 33 048 | 35 | 28 |
| 29 | 501 | 439 | 1 233 | 1 015 | 751 | 315 | 318 | 90 | 7 448 | 27 113 | 36 | 29 |
| 30 | 4 | 5 | 3 | 4 | 3 | 2 | 7 | 7 | 65 | 1 739 | 268 | 30 |
| 31 | 139 | 85 | 284 | 239 | 171 | 50 | 19 | 1 | 1 741 | 1 938 | 11 | 31 |
| 32 | 17 | 15 | 31 | 31 | 47 | 28 | 30 | 10 | 322 | 2 257 | 70 | 32 |

218. Veröäyrit ja maksettavaksi pantu veromäärä kunnallisverotuksissa vuosien 1925—61 tulojen perusteella
Skattören och uttaxerat belopp vid kommunaltaxeringarna på grund av 1925—61 års inkomster

| Vuosi, jolloin tulo saatiin År, då inkomsten förvärvades | Veröäyriä Skattören | | Verotettuja Beskattade | Maksettavaksi pantu veromäärä Uttaxerat belopp | | Veröäyriin hinta Skattörepris | |
|---|--|--|------------------------|--|---|-------------------------------|---------------------|
| | Taksoituslautakunnan asettamia Av taxeringsnämnden påförda | Tutkijalautakunnan vähvistamia Av prövningsnämnden fastställda | | Kaikkiaan Totalsumma | Keskmäärin verotettua kohden I medeltal per beskattad | Ennakkoförskotts- | Lopullinen Slutligt |
| | | | | | | | |
| 1925 | 21 058 861 | 20 850 827 | 83 842 | 145 955 789 | 1 741 | — | 7.— |
| 1930 | 30 314 747 | 30 052 400 | 117 795 | 195 340 600 | 1 658 | — | 6.50 |
| 1935 | 28 054 706 | 27 932 675 | 125 985 | 220 668 130 | 1 752 | — | 7.90 |
| 1940 | 46 401 060 | 46 027 076 | 151 286 | 432 654 514 | 2 860 | — | 9.40 |
| 1945 | 173 331 099 | 172 596 658 | 215 994 | 1) 1 553 369 922 | 7 192 | — | 9.— |
| 1950 | 694 006 226 | 690 834 008 | 223 531 | 7 944 539 668 | 35 541 | 11.— | 11.50 |
| 1953 | 1 048 645 767 | 1 045 899 791 | 241 304 | 13 596 697 283 | 56 347 | 13.— | 13.— |
| 1954 | 1 107 506 819 | 1 104 170 011 | 240 869 | 13 250 040 132 | 55 009 | 12.— | 12.— |
| 1955 | 1 245 510 003 | 1 241 024 236 | 247 862 | 14 271 723 349 | 57 579 | 12.— | 11.50 |
| 1956 | 1 420 785 857 | 1 417 098 849 | 250 554 | 17 005 186 188 | 67 870 | 12.— | 12.— |
| 1957 | 1 481 321 713 | 1 476 766 770 | 262 777 | 18 459 522 180 | 70 248 | 12.— | 12.50 |
| 1958 | 1 546 237 989 | 1 542 535 019 | 273 631 | 20 052 955 247 | 73 285 | 12.— | 13.— |
| 1959 | 2) 1 647 949 613 | .. | 261 613 | 19 815 625 812 | 75 744 | 12.50 | 12.— |
| 1960 | 3) 1 806 880 115 | .. | 261 592 | 21 718 351 848 | 83 024 | 12.50 | 12.— |
| 1961 | 4) 2 058 590 302 | .. | 275 867 | 23 717 075 753 | 85 973 | 12.— | 11.50 |

1) Lisäksi 13 170 072 vmk virheellisen maksuunpanon johdosta. 2) Lisäksi 3 140 354 veronkorotuksen takia asetettua veröäyriä. 3) Samoin 2 982 539. 4) Samoin 3 777 085.
 1) Dessutom 13 170 072 gmk på grund av oriktig debitering. 2) Dessutom 3 140 354 genom skatteförhöjning påförda skattören. 3) Dito 2 982 539. 4) Dito 3 777 085.

Muist. Vuoden 1962 ennakkoveröäyri oli 12 vmk ja lopullinen 11: 50. V. 1963 ennakkoveröäyri oli 12 np.
Anm. Förskottsskattören för år 1962 var 12 gmk och det slutliga 11: 50. Förskottsskattören för år 1963 var 12 np.

219. Kunnallisverotuksissa vuosien 1900—61 tulojen perusteella verotettujen taksoitetut vuositulot laadun mukaan
De kommunalt beskattades taxerade årsinkomster efter inkomsternas natur enligt kommunaltaxeringarna på grund av 1900—61 års inkomster

| Vuosi, jolloin tulo saatiin År, då inkomsten förvärvades | Kiinteistö-tuloista På fastighetsinkomster | | Liike- ja ammatti-tuloista På rörelse- och yrkesinkomster | | Henkilökohtaisista tuloista På personliga inkomster | | Summa | Tuloja keskmäärin verotettua kohden Medelinkomst per beskattad |
|---|---|------|--|------|--|------|--------------------|---|
| | vmk • gmk | % | vmk • gmk | % | vmk • gmk | % | | |
| | | | | | | | | |
| 1900 | 11 224 000 | 19.6 | 21 079 600 | 36.8 | 24 971 200 | 43.6 | 57 274 800 | 5 004 |
| 1905 | 13 492 800 | 18.8 | 24 758 800 | 34.6 | 33 386 000 | 46.6 | 71 637 600 | 4 844 |
| 1910 | 20 493 600 | 18.6 | 37 058 000 | 33.5 | 52 975 200 | 47.9 | 110 526 800 | 4 025 |
| 1915 | 27 380 400 | 14.7 | 76 647 600 | 41.2 | 82 228 800 | 44.1 | 186 256 800 | 4 412 |
| 1920 | 45 897 200 | 3.6 | 441 825 200 | 34.7 | 784 760 800 | 61.7 | 1 272 483 200 | 17 753 |
| 1925 | 277 617 300 | 13.3 | 480 313 400 | 23.0 | 1 327 152 000 | 63.7 | 2 085 082 700 | 24 869 |
| 1930 | 405 876 600 | 13.5 | 588 014 900 | 19.6 | 2 011 348 500 | 66.9 | 3 005 240 000 | 25 512 |
| 1935 | 354 855 700 | 12.7 | 563 082 600 | 20.2 | 1 875 329 200 | 67.1 | 2 793 267 500 | 22 171 |
| 1940 | 506 411 800 | 11.0 | 1 259 590 500 | 27.4 | 2 836 705 300 | 61.6 | 4 602 707 600 | 30 424 |
| 1945 | 656 256 900 | 3.8 | 4 198 792 800 | 24.3 | 12 404 616 100 | 71.9 | 17 259 665 800 | 79 908 |
| 1950 | 1 843 348 700 | 2.7 | 17 844 547 700 | 25.8 | 49 395 504 400 | 71.5 | 69 083 400 800 | 309 055 |
| 1955 | 4 517 114 200 | 3.6 | 30 881 788 000 | 24.9 | 88 703 521 400 | 71.5 | 124 102 423 600 | 500 692 |
| 1958 | 6 751 831 400 | 4.4 | 29 760 140 700 | 19.3 | 117 741 529 800 | 76.3 | 154 253 501 900 | 563 728 |
| 1959 | 8 450 959 600 | 5.1 | 30 115 105 600 | 18.3 | 126 228 896 100 | 76.6 | 1) 164 794 961 300 | 629 919 |
| 1960 | 8 599 643 200 | 4.8 | 34 038 589 000 | 18.8 | 138 049 779 300 | 76.4 | 2) 180 688 011 500 | 690 725 |
| 1961 | 9 254 550 200 | 4.5 | 39 070 112 100 | 19.0 | 157 534 367 900 | 76.5 | 3) 205 859 030 200 | 746 226 |

1) Ks. alav. 2 taul. 218. 2) Samoin alav. 3. 3) Samoin alav. 4 • 1) Se not 2 till tab. 218. 2) Dito not 3. 3) Dito not 4.

220. Valtion tulo- ja omaisuusverotus vuosilta 1938—60
Statens inkomst- och förmögenhetsbeskattning för åren 1938—60

A. Tuloverotus • Inkomstbeskattning

| Vuosi, jolloin tulo saatiin År, då inkomsten förvärvades | Verotetut Beskattade | | | | Verotetut tulot Beskattade inkomster | | | | | Vero Skatt | | | |
|---|---|--|--|---------|---|--|--|---------|---|--|--|--------|--|
| | Yksityiset henkiöt ¹⁾ Enskilda personer ¹⁾ | Kotimaiset osakeyhtiöt Inhemiska aktiebolag | Muut yhteisöt Övriga sammanslutningar | Summa | Yksityiset henkiöt ¹⁾ Enskilda personer ¹⁾ | Kotimaiset osakeyhtiöt Inhemiska aktiebolag | Muut yhteisöt Övriga sammanslutningar | Summa | Yksityiset henkiöt ¹⁾ Enskilda personer ¹⁾ | Kotimaiset osakeyhtiöt Inhemiska aktiebolag | Muut yhteisöt Övriga sammanslutningar | Summa | |
| | milj. vmk • gmk | | | | | | | | | | | | |
| 1938 | 80 497 | 2 257 | 624 | 83 378 | 2 504 | 930 | 179 | 3 613 | 126 | 235 | 31 | 392 | |
| 1945 ²⁾ | 166 375 | 3 913 | 530 | 170 818 | 12 738 | 11 335 | 625 | 24 698 | 1 370 | 3 024 | 165 | 4 559 | |
| 1946 | 173 828 | 3 709 | 551 | 178 088 | 18 055 | 14 300 | 955 | 33 310 | 2 349 | 3 828 | 260 | 6 437 | |
| 1948 | 145 488 | 4 207 | 641 | 150 336 | 26 789 | 20 701 | 1 699 | 49 189 | 3 072 | 6 589 | 553 | 10 214 | |
| 1949 | 136 908 | 4 212 | 587 | 141 707 | 29 862 | 19 258 | 2 015 | 51 135 | 2 780 | 9 568 | 960 | 13 308 | |
| 1950 | 159 845 | 4 696 | 675 | 165 216 | 43 835 | 24 163 | 2 928 | 70 926 | 5 021 | 10 900 | 1 271 | 17 192 | |
| 1951 | 157 103 | 5 076 | 663 | 162 842 | 56 702 | 34 190 | 3 387 | 94 279 | 5 876 | 10 899 | 1 077 | 17 852 | |
| 1952 | 152 982 | 5 312 | 673 | 158 967 | 63 290 | 36 147 | 3 389 | 102 826 | 5 413 | 11 525 | 1 027 | 17 965 | |
| 1953 | 152 452 | 5 918 | | 158 370 | 63 848 | 38 097 | | 101 945 | 5 551 | 12 107 | | 17 658 | |
| 1954 | 139 259 | 6 389 | | 145 648 | 63 823 | 41 646 | | 105 469 | 5 061 | 15 932 | | 20 993 | |
| 1955 | 148 462 | 6 583 | | 155 045 | 72 413 | 48 195 | | 120 608 | 6 131 | 18 077 | | 24 208 | |
| 1956 | 143 766 | 6 584 | | 150 350 | 83 588 | 28 129 | | 111 717 | 7 495 | 8 808 | | 16 303 | |
| 1957 | 148 196 | 6 368 | | 154 564 | 90 745 | 28 005 | | 118 750 | 8 727 | 10 326 | | 19 053 | |
| 1958 | 130 938 | 6 190 | | 137 128 | 82 856 | 28 799 | | 111 655 | 7 198 | 10 566 | | 17 764 | |
| 1959 | 136 932 | 6 478 | | 143 410 | 90 528 | 30 717 | | 121 245 | 8 293 | 13 082 | | 21 375 | |
| 1960 | 151 652 | 6 690 | | 158 342 | 105 986 | 31 104 | | 137 090 | 9 943 | 11 338 | | 21 281 | |

B. Omaisuusverotus • Förmögenhetsbeskattning

| Vuosi, jolloin tulo saatiin År, då inkomsten förvärvades | Verotetut Beskattade | | | | Verotettu omaisuus Beskattad förmögenhet | | | | | Vero Skatt | | | |
|---|---|--|--|--------|---|--|--|---------|---|--|--|-------|--|
| | Yksityiset henkiöt ¹⁾ Enskilda personer ¹⁾ | Kotimaiset osakeyhtiöt Inhemiska aktiebolag | Muut yhteisöt Övriga sammanslutningar | Summa | Yksityiset henkiöt ¹⁾ Enskilda personer ¹⁾ | Kotimaiset osakeyhtiöt Inhemiska aktiebolag | Muut yhteisöt Övriga sammanslutningar | Summa | Yksityiset henkiöt ¹⁾ Enskilda personer ¹⁾ | Kotimaiset osakeyhtiöt Inhemiska aktiebolag | Muut yhteisöt Övriga sammanslutningar | Summa | |
| | milj. vmk • gmk | | | | | | | | | | | | |
| 1938 | 8 979 | 2 821 | 560 | 12 360 | 6 956 | 9 714 | 2 873 | 19 543 | 24 | 57 | 21 | 102 | |
| 1945 ²⁾ | 22 265 | 5 243 | 445 | 27 953 | 20 583 | 30 693 | 4 412 | 55 688 | 202 | 239 | 41 | 482 | |
| 1946 | 23 152 | 5 507 | 473 | 29 132 | 20 980 | 35 748 | 4 441 | 61 169 | 203 | 279 | 43 | 525 | |
| 1948 | 7 824 | 6 321 | 558 | 14 703 | 18 763 | 56 050 | 8 169 | 82 982 | 135 | 439 | 74 | 648 | |
| 1949 | 9 228 | 5 675 | 425 | 15 328 | 24 473 | 65 080 | 10 527 | 100 080 | 216 | 513 | 99 | 828 | |
| 1950 | 18 769 | 6 070 | 744 | 25 583 | 52 113 | 102 542 | 18 237 | 172 892 | 494 | 821 | 174 | 1 489 | |
| 1951 | 20 718 | 6 301 | 517 | 27 536 | 65 608 | 135 334 | 19 862 | 220 804 | 584 | 1 075 | 178 | 1 837 | |
| 1952 | 20 715 | 6 497 | 533 | 27 745 | 62 959 | 154 943 | 19 198 | 237 100 | 554 | 1 231 | 179 | 1 964 | |
| 1953 | 22 287 | 7 173 | | 29 460 | 68 709 | 188 101 | | 256 810 | 614 | 1 521 | | 2 135 | |
| 1954 | 23 427 | 7 368 | | 30 795 | 79 191 | 216 385 | | 295 576 | 738 | 2 107 | | 2 845 | |
| 1955 | 27 933 | 7 546 | | 35 479 | 104 252 | 227 476 | | 331 728 | 1 016 | 2 228 | | 3 244 | |
| 1956 | 19 132 | 7 540 | | 26 672 | 107 720 | 241 494 | | 349 214 | 1 096 | 1 962 | | 3 058 | |
| 1957 | 19 778 | 7 467 | | 27 245 | 113 920 | 258 799 | | 372 719 | 1 288 | 2 609 | | 3 897 | |
| 1958 | 20 966 | 7 461 | | 28 427 | 113 684 | 267 311 | | 380 995 | 1 117 | 2 462 | | 3 579 | |
| 1959 | 22 411 | 7 544 | | 29 955 | 119 882 | 270 251 | | 390 133 | 1 196 | 2 478 | | 3 674 | |
| 1960 | 23 971 | 7 673 | | 31 644 | 130 161 | 275 413 | | 405 574 | 1 319 | 2 534 | | 3 853 | |

¹⁾ Tähän sarakkeeseen on v:sta 1945 lähtien siirretty yhteisveroilmoittajat ja kuolinpesät sarakkeesta »Muut yhteisöt». ²⁾ Kanta-kaupunki ja Esikaupungit.

¹⁾ Till denna kol. har från och med år 1945 från kol. »Övriga sammanslutningar» överförts samdeklarationer och sterbhus. ²⁾ Stadskärnan och förstädena.

221. Kunnallisverojen ja maksujen lyhennykset ja poistot ¹⁾ vuosina 1953—62
Avkortade och avskrivna ¹⁾ kommunala utskylder och avgifter åren 1953—62

| Vuosi År | Kunnallis- veroja ²⁾ Kommunala utskylder ²⁾ | Vuokria ym. kiinteistö- hallinnan saatavia Hyrör m.fl. fastighetsför- valtingens fordringar | Tontinlunas- tuksia ja rakennus- laintojen korjoja Tomtlösen och räntor å byggnadsån | Salraala- maksuja Sjukhus- avgifter | Satama-, tuulaakki-ym. maksuja Hamn-, tolags- m.fl. avgifter | Teollisuus- ja liikelaitosten saatavia Industri- och affärsverkens fordringar | Muuta Övriga | Summa |
|-------------|--|--|---|--|---|--|-----------------|---------|
| | | | | | | | | |
| 1953 | 82 464 | 5 000 | 2 909 | 476 | 567 | 723 | 220 | 92 359 |
| 1954 | 233 654 | 1 038 | 66 | 695 | 186 | 265 | 1 961 | 237 865 |
| 1955 | 208 847 | 545 | 1 851 | 363 | 200 | 8 303 | 4 873 | 224 982 |
| 1956 | 244 232 | 199 | 1 842 | 1 484 | 2 732 | 829 | 4 852 | 256 170 |
| 1957 | 311 284 | 812 | — | 1 746 | 475 | 1 553 | 2 045 | 317 915 |
| 1958 | 407 776 | 1 977 | 100 | 1 573 | 114 | 7 091 | 1 378 | 420 009 |
| 1959 | 443 230 | 348 | — | 1 098 | 123 | 32 | 4 828 | 449 659 |
| 1960 | 427 143 | 7 454 | 1 641 | 2 519 | 1 640 | 3 379 | 6 251 | 450 027 |
| 1961 | 349 700 | 775 | — | 2 019 | 100 | 4 711 | 4 947 | 362 252 |
| 1962 | 346 072 | 1 110 | — | 1 595 | 53 | 5 577 | 7 173 | 361 580 |

¹⁾ Tähän sisältyvät myös palautukset. ²⁾ Tähän sisältyy koiravero, v. 1962 1 907 578 v m k.
¹⁾ Här ingår även restititioner. ²⁾ Inkl. hundskatt, år 1962 1 907 578 g m k.

Muist. Tähän on merkitty kunakin vuonna tosiasiallisesti poistetut verot ja maksut. Kaupungin talousarvioon otetuista poistojen määrärahoista on osa joka vuosi siirretty seuraavaan vuoteen. Vrt. taul. 228.
Anm. Här är upptagna de under varje år faktiskt avkortade skatterna och avgifterna. Av de i stadens budget förekommande avkortningsanslagen har en del varje år överförts till följande år. Jfr. tab. 228.

222. Kaupungin kantaomaisuustase
Stadens stamförmögenhetsbalans

| Vuosi År | Vastaavaa • Aktiva | | | | | | | | | | | | |
|-------------|--|--|--|---|--------------------------------------|------------------------------|--|--|--|---|---|-------|--|
| | Pääoma- menojen siirtyvät määrärahat Utbalanse- rade anslag för kapital- utgifter | Käyttämättömät lainavarat Odispo- nerade länemedel | Käyttö- rahasto- lagnas- fonden | Kaupunki- talon rakentamista varten För upp- förande av ett stads- hus | Arvo- paperit Värde- papper | Anto- lainaus Utlåning | Liikelaitosten pääomavarat Affärsföretagens kapitalvärden | | | | | | Teuras- tamolaitok- sen Slakt- hus- verkets |
| | | | | | | | Satama- laitoksen Hamn- verkets | Teollisuus- laitosten Industri- verkens | Liikenne- laitoksen Trafik- verkets | Puu- tavara- ja poitto- ainetoimiston Trävaru- och bränsle- kontorets | Keskus- pesulan Central- tvätteriets | — | |
| 1953 | 5 994 | 94 | 558 | 3 | 919 | 3 218 | 4 484 | 12 068 | 3 684 | 56 | — | — | — |
| 1954 | 3 533 | 138 | 1 062 | 3 | 1 282 | 4 319 | 5 061 | 12 566 | 3 881 | 55 | — | — | — |
| 1955 | 3 552 | 196 | 1 062 | 3 | 1 356 | 5 908 | 5 345 | 13 327 | 4 657 | 101 | — | — | — |
| 1956 | 5 943 | 190 | 1 257 | 3 | 1 389 | 6 977 | 5 566 | 15 524 | 5 148 | 119 | — | — | — |
| 1957 | 7 853 | 194 | 1 333 | 4 | 1 953 | 7 560 | 6 070 | 17 885 | 5 445 | 130 | — | — | — |
| 1958 | 8 192 | 1 317 | 1 385 | 4 | 2 101 | 8 227 | 6 454 | 21 718 | 6 493 | 131 | — | — | — |
| 1959 | 9 611 | 356 | 1 656 | 4 | 2 188 | 9 130 | 7 103 | 24 567 | 6 778 | 122 | 3 | 1 228 | — |
| 1960 | 8 761 | 100 | 1 781 | 4 | 2 306 | 9 450 | 7 615 | 28 018 | 7 477 | 119 | 735 | 1 288 | — |
| 1961 | 9 724 | 369 | 2 219 | 4 | 2 451 | 9 299 | 8 502 | 31 751 | 8 017 | 113 | 813 | 1 143 | — |
| 1962 | 14 236 | 4 | 2 422 | — | 4 073 | 10 041 | 8 905 | 34 120 | 8 069 | 106 | 787 | 1 130 | — |

Muist. Kantaomaisuustaseen arvoja on korotettu v. 1953.

223. Kunnallisverojen jäämien periminen ja poisto vuonna 1962
Influtna och avskrivna kommunalskatterester år 1962

| Vero velotettu vuonna Skatt debiterad år | Maksuun- pantu määrä Uttaxerat belopp | Jäämiä Rester i. t. | Peritty Influtet | Poistettu Avskrivna | Uusia Nya | 31. 12. | |
|---|--|---------------------------|---------------------|------------------------|--------------|------------------|--|
| | | | | | | Jäämiä Rester | %:na mak- suunpano- määrästä 1 % av det uttaxerade beloppet |
| 1956 | 14 271 723 | 354 028 | 11 415 | 342 613 | — | — | — |
| 1957 | 17 005 186 | 437 775 | 37 779 | — | — | 399 996 | 2.4 |
| 1958 | 18 459 522 | 451 662 | 37 247 | — | — | 414 415 | 2.2 |
| 1959 | 20 052 955 | 546 061 | 61 459 | — | — | 484 602 | 2.4 |
| 1960 | 19 815 626 | 534 318 | 20 424 | 51 | — | 513 843 | 2.6 |
| 1961 | 21 718 352 | 868 747 | 434 380 | 1 | — | 434 366 | 2.0 |
| 1962 | 23 717 076 | — | — | — | 948 683 | 948 683 | 4.0 |

Muist. Verotuslain mukaan pidätetään v:lta 1960 alkaen 4% maksuunpanosta, josta puolet suoritetaan maksuunpanovuotta seuraavana vuonna ja toinen puoli tilitetään 5 vuoden kuluksi.

Anm. Enl. skattelagen innehåller fr.o.m. år 1960 4% av debiteringen, varav hälften erlägges året efter resp. debiteringsår, och för den andra hälften redovisas efter 5 år.

joulukuun 31 päivänä 1953—62
den 31 december 1953—62

| Muu kiinteä omaisuus Övrig fast egendom | Oma- kattaiset pääoma- rahastot Special- täckta kapital- fonder | Summa | Vastattavaa • Passiva | | | | | | | | | |
|--|--|---------|---|--|----------------------------------|---|---|-------|---------------------------------------|---|---|------------------------|
| | | | Ennakkolta osoitetut lainavarat ja pää- omamenoi- jen ennakot I förskott anvisade länemedel och för- skott på kapital- utgifter | Pitkäaikaiset ja vakautetut lainat Långfristiga och konsoliderade lån | | Lyhyt- aikainen velka Kort- fristiga lån | Kesken- eräiset tontti- kaupat Oavslu- tade tomt- försälj- ningar | Summa | Perus- pääoma Grund- kapital | | | |
| | | | | Obligationilainat Obligationslån | Kuoletuslainat Amorteringslån | | | | | Suomen rahassa maksettava Skuld i finländskt mynt | Ulkom. rahassa makset- tava velka Skuld i utländskt mynt | Valtiolta Av staten |
| 27 187 | 40 | 58 305 | 740 | 1 416 | 791 | 444 | 940 | 131 | 48 | 4 510 | 53 795 | — |
| 31 348 | 42 | 63 290 | 530 | 1 492 | 690 | 438 | 1 279 | 100 | 187 | 4 716 | 58 574 | — |
| 33 674 | 43 | 69 224 | 232 | 1 354 | 584 | 464 | 1 894 | — | 348 | 4 876 | 64 348 | — |
| 35 528 | 45 | 77 689 | 691 | 1 218 | 583 | 577 | 2 201 | — | 389 | 5 659 | 72 030 | — |
| 37 877 | 46 | 86 350 | 831 | 1 100 | 656 | 595 | 2 574 | — | 240 | 5 996 | 80 354 | — |
| 40 223 | 47 | 96 292 | 714 | 2 075 | 712 | 617 | 2 710 | — | 236 | 7 064 | 89 228 | — |
| 43 018 | 48 | 105 812 | 182 | 2 301 | 662 | 608 | 2 906 | — | 860 | 7 519 | 98 293 | — |
| 45 600 | 49 | 113 303 | 147 | 2 899 | 569 | 623 | 2 858 | — | 126 | 7 222 | 106 081 | — |
| 48 408 | 50 | 122 863 | 248 | 2 795 | 758 | 673 | 3 528 | — | 121 | 8 123 | 114 740 | — |
| 51 541 | 51 | 135 485 | 583 | 2 886 | 721 | 660 | 3 348 | — | 69 | 8 267 | 127 218 | — |

Anm. I stamförmögenhetsbalansen upptagna värden har höjts år 1953.

224. Kaupungin menojen ja tulojen yhdistelmä
Sammandrag av stadens utgifter och

| Pääluokka ja osasto Huvudtitel och avdelning | Menot | | |
|--|--|---------------------------------|--|
| | Määräraha talousarvion mukaan Anslag enligt budgeten | Tilisiirrot 1) Omföringar 1) | Määrärahat yhteensä Summa anslag |
| | v m k | | |
| Varsinaiset menot ja tulot • Egentliga utgifter och inkomster | | | |
| 01 Yleinen kunnallishallinto • Allmänna kommunalför- valtningen | 1 065 322 775 | + 10 164 384 | 1 075 487 159 |
| 02 Oikeudenhoito, järjestys- ja suojelutehtävät • Rättsvär- den samt ordnings- och skyddsutgifter | 1 734 635 924 | + 9 031 813 | 1 743 667 737 |
| 03 Terveydenhoito • Hälsovården | 756 102 043 | + 4 969 720 | 761 071 763 |
| 04 Sairaanhoido • Sjukvården | 6 101 939 955 | + 11 370 986 | 6 113 310 941 |
| 05 Sosiaaliset tehtävät • Sociala uppgifter | 6 017 106 850 | + 14 113 085 | 6 031 219 935 |
| 06 Opetustoimi • Undervisningsväsendet | 3 650 874 440 | + 18 171 950 | 3 669 046 390 |
| 07 Sivistystoimi • Bildningsväsendet | 1 102 222 580 | + 3 276 302 | 1 105 498 882 |
| 08 Yleiset työt • Allmänna arbeten | 3 905 896 834 | + 28 328 889 | 3 934 225 723 |
| 09 Kiinteistöt • Fastigheterna | 1 541 427 905 | — 4 907 649 | 1 536 520 256 |
| 10 Satamat • Hamnarna | 1 873 482 135 | + 30 863 448 | 1 904 345 583 |
| 11 Sähkölaitos • Elverket | 6 581 448 000 | — | 6 581 448 000 |
| 11 Vesilaitos • Vattenverket | 1 788 103 000 | — | 1 788 103 000 |
| 11 Kaasulaitos • Gasverket | 2 049 299 000 | — | 2 049 299 000 |
| 11 Liikennelaitos • Trafikverket | 5 204 831 110 | — | 5 204 831 110 |
| 11 Puutavara- ja polttoainetoimisto • Trävaru- och bränsle- kontoret | 633 400 000 | — | 633 400 000 |
| 12 Teurastamolaitos • Slakthusverket | 246 814 540 | + 1 858 435 | 248 672 975 |
| 12 Elintarvikekeskus • Livsmedelscentralen | 409 704 910 | + 4 467 146 | 414 172 056 |
| 12 Keskuspesula • Centraltvätteriet | 269 400 000 | + 1 455 859 | 270 855 859 |
| 13 Rahoitusmenot ja -tulot • Finansieringsutgifter och -inkomster: | | | |
| Verojen poistot ja kunnallisverot • Skatteavskriv- ningar och kommunalskatt | 523 001 000 | — | 523 001 000 |
| Muut rahoitusmenot ja -tulot • Övriga finansierings- utgifter och -inkomster | 4 980 754 123 | — 133 164 368 | 4 847 589 755 |
| 21 — Talousarvion ulkopuolella • Utom budget | — | — | — |
| 22 Summa | 50 435 767 124 | — | 50 435 767 124 |
| Pääomamenot ja -tulot • Kapitalutgifter och -inkomster | | | |
| 23 14 Pääomamenot ja -tulot • Kapitalutgifter och -inkomster | 18 912 919 191 | — | 18 912 919 191 |
| 24 — Talousarvion ulkopuolella • Utom budget | — | — | — |
| 25 Summa | 18 912 919 191 | — | 18 912 919 191 |
| 26 Kaikkiaan • Totalsumma | 69 348 686 315 | — | 69 348 686 315 |

1) Talousarviossa on useissa pääluokissa käyttövaroja arvaamattomiin tarkoituksiin. Mikäli näistä varoista myönnetty määrärahat ovat lisäyksiä talousarvion määrärahoihin, on ne kirjanpidossa siirretty näihin. Sama koskee myös määrärahoja, jotka on myönnetty 13. pääluokassa olevilta, mahdollisten uusien virkojen ja sairausloma- ym. sijaisten palkkaukseen sekä uusia ikälisiä ja palkankorotuksia varten varatuilta määrärahoilta. Sitä paitsi kaupunginhallitus on oikeutettu osoittamaan jossakin määrärahasa syntyneen säästön käytettäväksi saman luvun kohdalle merkityssä toisessa samanlaatuisessa määrärahasa syntyneen vajauksen täyttämiseen. Tässä sarakkeessa on ilmaistu kunkin pääluokan tällaisten siirtojen nettomäärä. Taul. 225 ja 227 on sitä paitsi sellaiset käyttövaroista myönnetty määrärahat, joita ei kirjanpidossa ole katsottu lisämäärärahoiksi, siirretty siihen menoryhmään, johon ne luonnostaan kuuluvat.

Muist. Vuoden tulos 31. 12. 1962 oli 3 337 485 149 vmk:n säästö.

vuoden 1962 tilinpäätöksen mukaan
inkomster för år 1962 enligt bokslutet

| Utgifter | Tulot • Inkomster | | | Netto: | |
|----------------|---|---|---|-----------------|----------------------------------|
| | Menot tilien mukaan Utgifter enligt böckerna | Säästö (+) tai menoylitys (—) Besparing å anslag (+) eller överskrid- na anslag (—) | Talousarvion mukaan Enligt budgeten | | Tilien mukaan Enligt böckerna |
| | g m k | | | | |
| 1 042 081 102 | + 33 406 057 | 133 368 000 | 104 729 392 | — 28 638 608 | 937 351 710 |
| 1 743 117 078 | + 550 659 | 726 634 880 | 760 070 941 | + 33 436 061 | 983 046 137 |
| 748 842 694 | + 12 229 069 | 130 200 488 | 151 978 511 | + 21 778 023 | 596 864 183 |
| 5 905 086 532 | + 208 224 409 | 2 011 575 840 | 2 347 476 683 | + 335 900 843 | 3 557 609 849 |
| 5 762 251 280 | + 268 968 655 | 1 266 623 769 | 1 475 422 472 | + 208 798 703 | 4 286 828 808 |
| 3 554 160 488 | + 114 885 902 | 801 371 844 | 986 330 323 | + 184 958 479 | 2 567 830 165 |
| 1 094 629 462 | + 10 869 420 | 210 424 860 | 180 482 588 | — 29 942 272 | 914 146 874 |
| 3 986 204 445 | — 51 978 722 | 1 237 238 655 | 1 458 510 051 | + 221 271 396 | 2 527 694 394 |
| 1 502 236 162 | + 34 284 094 | 1 738 678 135 | 1 900 844 068 | + 162 165 933 | 398 607 906 |
| 1 878 476 170 | + 25 869 413 | 2 269 144 000 | 2 402 500 730 | + 133 356 730 | 524 024 560 |
| 5 932 605 156 | + 648 842 844 | 8 066 247 000 | 7 893 823 274 | — 172 423 726 | 1 961 218 118 |
| 1 678 697 657 | + 109 405 343 | 1 973 900 000 | 1 796 202 726 | — 177 697 274 | 117 505 069 |
| 2 223 676 044 | — 174 377 044 | 2 052 404 500 | 2 240 010 518 | + 187 606 018 | 16 334 474 |
| 5 359 692 543 | — 154 861 433 | 5 174 000 000 | 5 267 031 051 | + 93 031 051 | 92 661 492 |
| 579 800 115 | + 53 599 885 | 635 200 000 | 582 531 675 | — 52 668 325 | 2 731 560 |
| 244 050 448 | + 4 622 527 | 191 330 000 | 221 851 507 | + 30 521 507 | 22 198 941 |
| 459 267 784 | — 45 095 728 | 414 000 000 | 468 565 847 | + 54 565 847 | 9 298 063 |
| 253 938 861 | + 16 916 998 | 269 450 000 | 268 508 804 | — 941 196 | 14 569 943 |
| 526 751 000 | — 3 750 000 | 25 305 243 574 | 26 171 557 234 | + 866 313 660 | + 25 644 806 234 |
| 4 697 234 328 | + 150 355 427 | 9 812 225 395 | 10 409 749 006 | + 597 523 611 | + 5 712 514 678 |
| — | — | — | 46 939 296 | + 46 939 296 | 46 939 296 |
| 49 172 799 349 | + 1 262 967 775 | 64 419 260 940 | 67 135 116 697 | + 2 715 855 757 | + 17 962 317 348 |
| 19 745 422 052 | — 832 502 861 | 4 929 425 375 | 4 785 171 860 | — 144 253 515 | — 14 960 250 192 |
| — | — | — | 335 417 993 | + 335 417 993 | + 335 417 993 |
| 19 745 422 052 | — 832 502 861 | 4 929 425 375 | 5 120 589 853 | + 191 164 478 | — 14 624 832 199 |
| 68 918 221 401 | + 430 464 914 | 69 348 686 315 | 72 255 706 550 | + 2 907 020 235 | + 3 337 485 149 |

1) I budgeten förekommer under en del huvudtitlar dispositionsmedel för bestridande av oförutsedda utgifter. I den mån av dessa medel beviljade anslag utgör tillskott till budgetanslag, har de i bokföringen överförts till dessa. Detsamma gäller anslag som beviljats ur medel, vilka i 13. huvudtiteln reserverats för avlönande av eventuella nya befattningar samt sjuk- o.a. vikarier ävensom för nya ålderstillägg och löneförhöjningar. Därjämte har stadsstyrelsen rätt att anvisa en å visst anslag uppkommen besparing för täckande av en i samma kapitel å ett likartat anslag uppkommen brist. I denna kolumn meddelas för varje huvudtitel nettoresultatet av sådana omföringar. I tab. 225 och 227 har dessutom sådana anslag ur dispositionsmedel, som icke i bokföringen betraktats som tillskottsanslag, sammanförts med de utgiftsgrupper till vilka de enligt sin natur hör.

Ann. Årsresultatet utgjorde 31. 12. 1962 en besparing på 3 337 485 149 gmk.

Jatkoa • Fortsättning

| Vuosi År | Sairaanhoidto • Sjukvården | | | | | | | | | | | | | | Summa | | |
|---------------------|--|---|--|---|--------------|---------------------|---------------------------------|------------------------|---|-------------|--------------|----------------------|--------------------|-----------|-------|---|---------------------------------------|
| | Sairaanhoidtajakoulu Sjuksköterskolan | Toipilaskodit ¹⁾ Konvalescenthemmen ¹⁾ | Osundet muiden sairaaloiden käyttötalousmenoihin Andelar i driftkostnaderna för andra sjukhus | | | | | | | | | | | Summa | | | |
| | | | Yliopistollinen keskus- sairaala | Helsingfors universitets- centralsjukhus | Kätilöopisto | Barmorskeinstitutet | Työterveyslaitoksen sairaala | Inst. för arbetshygien | Suomen Punaisen Ristin sairaala ja plastiikkasair. Finlands Röda Kors sjuk- hus jämte plastiikkjukh. | Lastenlinna | Barnets Borg | Kellokosken sairaala | Kellokoski sjukhus | | | Kiljavan ja Mjöböllstadin parantolat | Kiljava och Mjöböllstad sanatorier |
| 1 000 v m k • g m k | | | | | | | | | | | | | | | | | |
| 1 1953 .. | 14 409 | .. | 69 496 | — | 21 164 | 122 821 | — | 17 123 | 24 523 | 405 | 28 443 | 6 278 | 1 200 | 1 992 556 | | | |
| 2 1954 .. | 14 138 | .. | 69 999 | — | 17 920 | 110 807 | — | 13 273 | 20 482 | 405 | 21 941 | 2 102 | 603 | 2 064 679 | | | |
| 3 1955 .. | 16 761 | .. | 62 869 | — | 20 935 | 133 308 | — | 10 950 | 21 700 | 376 | 20 816 | 6 421 | 606 | 2 443 345 | | | |
| 4 1956 .. | 19 752 | .. | 85 196 | — | 20 691 | 159 972 | — | 15 321 | 62 262 | 376 | 30 506 | 6 828 | 1 145 | 2 902 704 | | | |
| 5 1957 .. | 23 417 | .. | 106 173 | — | 22 800 | 222 659 | — | 27 339 | 64 892 | 1 341 | 30 804 | 11 434 | 907 | 3 477 701 | | | |
| 6 1958 .. | 30 162 | 13 551 | 244 158 | — | 26 512 | 105 996 | 3 522 | 19 336 | 58 203 | 11 010 | 33 398 | 6 998 | 807 | 4 083 221 | | | |
| 7 1959 .. | 34 873 | 15 678 | 362 419 | — | 24 997 | 10 993 | 8 758 | 18 577 | 59 074 | 11 577 | 20 922 | 7 043 | 1 447 | 4 309 226 | | | |
| 8 1960 .. | 33 157 | 16 599 | 238 569 | 3 675 | 27 125 | 3 197 | 10 068 | 21 917 | 58 461 | 11 302 | 3 202 | 14 540 | 24 015 | 4 591 322 | | | |
| 9 1961 .. | 39 529 | 18 068 | 268 292 | 56 077 | 30 873 | 3 453 | 12 035 | 17 848 | 34 087 | 12 326 | 13 936 | 8 420 | 21 418 | 5 226 060 | | | |
| 10 1962 .. | 41 458 | 22 386 | 449 416 | 88 639 | 34 739 | 4 374 | 17 169 | 19 957 | 49 798 | 14 137 | 13 185 | 12 500 | 34 310 | 5 909 563 | | | |

Jatkoa • Fortsättning

| Vuosi År | Sosiaaliset tehtävät | | | | | | | | | | | | Summa | |
|---------------------|--|-----------------------------------|-------------------------------------|--|--|-------------------------|----------------------------------|-------------------------------|--|-----------------------------------|--|--|-------|-------|
| | Lastensuojelutoimi Barnskyddsverksamheten | | | | | | Lastentarhat Barnträdgårdarna | | | | | | | Summa |
| | Lastensuojelulautakunta ja -virasto | Barnskydds-nämnden och -verket | Lastenhuoltoiltoiset ja maatilat | Barnvårdsanstalterna och lägenheterna | Muu laitoshoidto Övrig anstaltsvård | Avohuolto Öppen vård | Avustukset Understöd | Muut menot Övriga utgifter | Lastentarhat lautakunta ja toimisto | Barnträdgårdsnämnden och byran | Lastentarhat laitoksineen Barnträdgårdarna jämte anstalter | Leikkikenttätöimintä Lekplansverksamheten | | |
| 1 000 v m k • g m k | | | | | | | | | | | | | | |
| 1 1953 .. | 36 829 | 205 037 | 18 429 | 94 038 | 21 569 | 6 708 | 382 610 | 6 919 | 271 547 | 7 110 | 18 432 | 304 008 | | |
| 2 1954 .. | 37 152 | 202 594 | 23 376 | 104 535 | 10 438 | 6 998 | 385 093 | 7 334 | 289 306 | 9 649 | 18 968 | 325 257 | | |
| 3 1955 .. | 44 968 | 219 049 | 51 231 | 99 782 | 15 083 | 1 909 | 432 022 | 8 497 | 328 549 | 13 005 | 17 637 | 367 688 | | |
| 4 1956 .. | 56 008 | 258 688 | 27 714 | 168 036 | 8 502 | 1 012 | 519 960 | 9 946 | 390 598 | 15 969 | 22 512 | 439 025 | | |
| 5 1957 .. | 68 145 | 304 392 | 35 384 | 202 971 | 17 644 | 1 074 | 629 610 | 10 758 | 452 863 | 17 376 | 24 972 | 505 969 | | |
| 6 1958 .. | 89 202 | 354 228 | 34 238 | 229 839 | 20 145 | 1 900 | 729 552 | 11 107 | 490 738 | 19 413 | 26 725 | 547 983 | | |
| 7 1959 .. | 95 472 | 350 998 | 62 567 | 250 386 | 12 069 | 1 100 | 772 592 | 11 251 | 530 004 | 21 094 | 28 381 | 590 730 | | |
| 8 1960 .. | 104 854 | 428 312 | 63 245 | 247 235 | 12 935 | 3 456 | 860 037 | 30 441 | 558 201 | 22 962 | 30 431 | 642 035 | | |
| 9 1961 .. | 119 966 | 435 530 | 85 749 | 299 479 | 14 279 | 5 565 | 960 568 | 33 255 | 611 247 | 27 472 | 32 356 | 704 330 | | |
| 10 1962 .. | 140 601 | 461 107 | 267 645 | 173 870 | 13 558 | — | 1 056 781 | 13 457 | 664 815 | 32 299 | 49 451 | 760 022 | | |

¹⁾ Toipilaskotien menot on v:teen 1957 asti kirjattu Marian sairaalan kohdalle. ²⁾ Koskelan sairaskodin alaiset vanhainkodit siirrettiin v. 1962 Roihuvuoren vanhainkodin alaisuuteen.

| Vuosi År | Sosiaaliset tehtävät • Sociala uppgifter | | | | | | | | | | | | | | | | | | Summa | |
|---------------------|--|----------------------------|-------------------------------------|---|-------------------------------|----------------------------|----------------------------|--------------------------|-------------------------------------|---|-----------------------------|------------------------|--------------------------|------------------------|-----------------------------------|--|---------------------------------------|--------------------------------------|-------|--|
| | Huoltotoimi Vårdväsendet | | | | | | | | | | | | | | | | | | | |
| | Huoltoajakunta ja -virasto | Vårdnämnden och -verket | Koskelan sairaskoti laitoksineen | Forsby sjukhem och därmed förenade inrättningar | Kustankartanon vanhainkoti | Gustafsgårds äldringhem | Roihuvuoren vanhainkoti | Kasbergets äldringhem | Tervalammen työlaitos ja maatila | Tervalampi arbetsin- rättning och lägenhet | Työtuvvat Arbetsstugorna | Avohuolto • Öppen vård | Huoltoapu Socialhjälp | Alkoholisti- huolto | Alkoholisti- och övrig vård | Hoidto sairaaloissa ym. laitoksissa | Vård i sjukhus och andra anstalter | Korvaukset kansaneläkelähtökselle | | Ersättningar till folkpensionsanstalten |
| 1 000 v m k • g m k | | | | | | | | | | | | | | | | | | | | |
| 1 1953 .. | 130 342 | 223 246 | 94 260 | — | 57 737 | 90 512 | 267 713 | 22 509 | 154 230 | 218 907 | 14 180 | — | — | — | 1 273 636 | | | | | |
| 2 1954 .. | 135 653 | 245 963 | 107 361 | — | 58 313 | 89 444 | 268 990 | 23 812 | 226 156 | 191 683 | 17 655 | 3 164 | — | — | 1 368 204 | | | | | |
| 3 1955 .. | 156 459 | 276 013 | 201 978 | — | 63 746 | 82 800 | 320 491 | 21 774 | 200 174 | 224 680 | 23 507 | 2 278 | — | — | 1 573 900 | | | | | |
| 4 1956 .. | 185 053 | 381 918 | 237 089 | — | 75 319 | 95 343 | 329 155 | 20 691 | 236 035 | 229 462 | 44 953 | 2 897 | — | — | 1 837 915 | | | | | |
| 5 1957 .. | 214 732 | 449 152 | 267 923 | — | 88 852 | 88 681 | 327 841 | 25 832 | 257 753 | 451 086 | 45 496 | 1 639 | — | — | 2 218 987 | | | | | |
| 6 1958 .. | 244 459 | 559 731 | 273 903 | — | 96 665 | 92 211 | 540 378 | 27 830 | 301 969 | 613 762 | 48 067 | 744 | — | — | 2 799 719 | | | | | |
| 7 1959 .. | 277 300 | 614 630 | 287 895 | — | 95 287 | 91 896 | 648 480 | 26 887 | 404 852 | 647 151 | 54 196 | 1 435 | — | — | 3 150 009 | | | | | |
| 8 1960 .. | 312 827 | 692 315 | 301 305 | — | 97 601 | 101 657 | 650 316 | 23 517 | 397 721 | 552 367 | 58 964 | 1 152 | — | — | 3 189 742 | | | | | |
| 9 1961 .. | 354 563 | 769 337 | 330 622 | — | 107 458 | 103 032 | 608 858 | 24 497 | 414 907 | 632 306 | 62 956 | 691 | — | — | 3 409 227 | | | | | |
| 10 1962 .. | 389 547 | 930 821 | 365 714 | ²⁾ 89 613 | 107 092 | 107 814 | 667 235 | 20 882 | 398 909 | 769 525 | 62 440 | — | — | — | 3 909 592 | | | | | |

| Vuosi År | Sosiaaliset tehtävät | | | | | | | | | | | | Summa | |
|---------------------|--|-----------------------------------|-------------------------------------|--|--|-------------------------|----------------------------------|-------------------------------|--|-----------------------------------|--|--|-------|-------|
| | Lastensuojelutoimi Barnskyddsverksamheten | | | | | | Lastentarhat Barnträdgårdarna | | | | | | | Summa |
| | Lastensuojelulautakunta ja -virasto | Barnskydds-nämnden och -verket | Lastenhuoltoiltoiset ja maatilat | Barnvårdsanstalterna och lägenheterna | Muu laitoshoidto Övrig anstaltsvård | Avohuolto Öppen vård | Avustukset Understöd | Muut menot Övriga utgifter | Lastentarhat lautakunta ja toimisto | Barnträdgårdsnämnden och byran | Lastentarhat laitoksineen Barnträdgårdarna jämte anstalter | Leikkikenttätöimintä Lekplansverksamheten | | |
| 1 000 v m k • g m k | | | | | | | | | | | | | | |
| 1 1953 .. | 36 829 | 205 037 | 18 429 | 94 038 | 21 569 | 6 708 | 382 610 | 6 919 | 271 547 | 7 110 | 18 432 | 304 008 | | |
| 2 1954 .. | 37 152 | 202 594 | 23 376 | 104 535 | 10 438 | 6 998 | 385 093 | 7 334 | 289 306 | 9 649 | 18 968 | 325 257 | | |
| 3 1955 .. | 44 968 | 219 049 | 51 231 | 99 782 | 15 083 | 1 909 | 432 022 | 8 497 | 328 549 | 13 005 | 17 637 | 367 688 | | |
| 4 1956 .. | 56 008 | 258 688 | 27 714 | 168 036 | 8 502 | 1 012 | 519 960 | 9 946 | 390 598 | 15 969 | 22 512 | 439 025 | | |
| 5 1957 .. | 68 145 | 304 392 | 35 384 | 202 971 | 17 644 | 1 074 | 629 610 | 10 758 | 452 863 | 17 376 | 24 972 | 505 969 | | |
| 6 1958 .. | 89 202 | 354 228 | 34 238 | 229 839 | 20 145 | 1 900 | 729 552 | 11 107 | 490 738 | 19 413 | 26 725 | 547 983 | | |
| 7 1959 .. | 95 472 | 350 998 | 62 567 | 250 386 | 12 069 | 1 100 | 772 592 | 11 251 | 530 004 | 21 094 | 28 381 | 590 730 | | |
| 8 1960 .. | 104 854 | 428 312 | 63 245 | 247 235 | 12 935 | 3 456 | 860 037 | 30 441 | 558 201 | 22 962 | 30 431 | 642 035 | | |
| 9 1961 .. | 119 966 | 435 530 | 85 749 | 299 479 | 14 279 | 5 565 | 960 568 | 33 255 | 611 247 | 27 472 | 32 356 | 704 330 | | |
| 10 1962 .. | 140 601 | 461 107 | 267 645 | 173 870 | 13 558 | — | 1 056 781 | 13 457 | 664 815 | 32 299 | 49 451 | 760 022 | | |

¹⁾ Utgifterna för konvalescenthemmen har före år 1957 bokförts under Maria sjukhus. ²⁾ De äldringhem, som underlytt Forsby sjukhem, underlyder fr.o.m. år 1962 Kasbergets äldringhem.

Jatkoa • Fortsättning

Jatkoa • Fortsättning

| Vuosi År | Opetustoimi (jatk.) • Undervisningsväsendet (forts.) | | | | | Yleinen sivistystoimi • Allmän bildningsverksamhet | | | | | |
|-------------|--|---|--|---------------------------|-----------|--|------------------------------|------------------------------------|-------------------------------------|---------------------------|---------|
| | Työväenopistot Arbetsinstitutet | Ammattioppilautakunta Yrkeslärlingsnämnden | Kotilautakunta Hemhushållningsnämnden | Avustukset Understödet | Summa | Kaupunginkirjasto Stadsbiblioteket | Kaupungimuseo Stadsmuseet | Musiikkilautakunta Musiknämnden | Kaupungiorkesteri Stadsorkestern | Avustukset Understödet | Summa |
| | 1000 v m k • g m k | | | | | | | | | | |
| 1 1953 | 23 022 | 553 | 18 436 | 26 130 | 1 396 376 | 125 723 | 9 323 | 2 599 | 50 445 | 54 086 | 242 176 |
| 2 1954 | 25 484 | 492 | 19 847 | 27 174 | 1 617 077 | 134 136 | 7 175 | 2 822 | 57 618 | 54 902 | 256 653 |
| 3 1955 | 27 597 | 551 | 23 512 | 27 175 | 1 893 032 | 143 169 | 10 111 | 3 517 | 60 154 | 65 207 | 282 158 |
| 4 1956 | 31 857 | 641 | 23 740 | 32 105 | 2 304 698 | 169 543 | 8 309 | 4 207 | 68 869 | 76 515 | 327 443 |
| 5 1957 | 35 412 | 656 | 29 112 | 41 911 | 2 713 490 | 200 745 | 9 754 | 4 580 | 77 843 | 100 579 | 393 501 |
| 6 1958 | 66 377 | 1 249 | 33 822 | 50 843 | 2 769 109 | 224 396 | 10 421 | 4 758 | 79 439 | 107 003 | 426 017 |
| 7 1959 | 81 430 | 2 130 | 33 762 | 62 895 | 2 851 773 | 234 460 | 10 818 | 5 540 | 81 752 | 111 417 | 443 987 |
| 8 1960 | 83 608 | 2 588 | 35 312 | 64 554 | 3 006 061 | 256 693 | 11 475 | 5 300 | 92 506 | 109 315 | 475 289 |
| 9 1961 | 92 283 | 3 079 | 35 443 | 67 086 | 3 338 552 | 277 230 | 13 863 | 5 487 | 90 114 | 141 126 | 527 820 |
| 10 1962 | 97 949 | 3 706 | 40 323 | 73 861 | 3 555 050 | 302 796 | 18 788 | 5 691 | 95 562 | 145 368 | 568 205 |

Jatkoa • Fortsättning

| Vuosi År | Yleiset työt ¹⁾ | | | | | | | | | | | | |
|-------------|--|--|---------------------------|--|---|------------------------|---------------------|---|-------------------------------------|---|------------------------------|---|--|
| | Yleisten töiden lautakunta ja rakennusvirasto Nämnden för allmänna arbeten och byggnadskontoret | Yleinen osasto Allmänna avdelningen | Konevarikko Maskindeln | Talorakennusosasto Husbyggnadsavdelningen | Katurakennusosasto Gatubyggnadsavdelningen | | | | Puhtaanapito- Renhållningsavdel- | | | | |
| | | | | | Korjaus ja kunnossapito Reparation och underhåll | Väläistys Belysning | Viemärit Kloaker | Yleiset vesipostit Allmänna vattenposter | Muut menot Övriga utgifter | Kadut ja yleiset paikat Gator och allmänna platser | Satama-alueet Hamnområden | Sopimusten mukainen katujen puhtaanapito Gatuhällning enligt avtal | Sopimusten mukainen kiinteistöjen puhtaanapito Fastighetsrenhållning enligt avtal |
| | 1000 v m k • g m k | | | | | | | | | | | | |
| 1 1953 | 412 135 | | | 167 136 | 80 319 | 50 210 | 3 015 | .. | 179 021 | 23 139 | 34 858 | 110 362 | |
| 2 1954 | 396 590 | | | 166 874 | 94 500 | 51 579 | 3 206 | .. | 206 316 | 27 670 | 37 254 | 117 411 | |
| 3 1955 | 420 698 | | | 176 183 | 116 590 | 54 245 | 3 846 | .. | 271 658 | 33 838 | 55 776 | 139 966 | |
| 4 1956 | 473 692 | | | 208 024 | 134 450 | 52 483 | 4 899 | .. | 390 995 | 42 300 | 69 600 | 162 500 | |
| 5 1957 | 554 879 | | | 203 834 | 163 435 | 61 038 | 3 631 | .. | 404 880 | 50 484 | 70 197 | 172 852 | |
| 6 1958 | 644 382 | | | 233 607 | 176 708 | 68 764 | 6 407 | .. | 469 597 | 53 138 | 76 220 | 184 310 | |
| 7 1959 | 598 281 | | | 239 894 | 232 920 | 85 550 | 8 843 | .. | 420 168 | 50 256 | 92 001 | 190 298 | |
| 8 1960 | 614 177 | | | 275 901 | 254 931 | 96 053 | 11 191 | .. | 407 040 | 49 512 | 84 541 | 189 519 | |
| 9 1961 | 700 318 | | | 345 864 | 256 320 | 222 565 | 12 273 | .. | 296 763 | 41 293 | 79 257 | 219 677 | |
| 10 1962 | 29 100 346 007 | 518 212 | 131 782 | 447 912 | 244 902 | 122 876 | 14 589 | 145 504 | 474 608 | 57 952 | 104 755 | 259 984 | |

¹⁾ Eri osastojen muihin menoihin sisältyvät v:sta 1962 lähtien osastojen palkka- ja huoneistomenot, jotka aikaisemmin kirjattiin rakennusviraston tilille.

| Muu sivistystoimi • Övrig bildningsverksamhet | | | | | | | | | | |
|---|---|---------------------------|--|--------------------------------|---|--------------------------|--------|---------------------------|---------|--|
| Nuorisotyölautakunta Ungdomsnämnden | Raittiuslautakunta Nykterhetsnämnden | Avustukset Understödet | Urheilu ja retkeily • Idrott och friluftsvärksamhet | | | | | Avustukset Understödet | Summa | |
| | | | Urheilulautakunta sekä toimisto Idrotts- och exkursjons- nämnden samt byrån | Urheilu- ja Idrottsplanerna | Retkeily (ent. kansanpuistot) Friluftsvärksamhet (f.d. folkparkerna) | Korkeasaari Högholmen | | | | |
| | 1000 v m k • g m k | | | | | | | | | |
| 1 1953 | 16 365 | 4 964 | 9 390 | 9 249 | 109 369 | 31 271 | 46 616 | 13 145 | 240 369 | |
| 2 1954 | 22 571 | 4 790 | 14 358 | 8 244 | 117 010 | 29 220 | 41 223 | 8 295 | 245 711 | |
| 3 1955 | 26 852 | 5 306 | 14 236 | 9 877 | 123 477 | 30 889 | 38 854 | 8 985 | 258 476 | |
| 4 1956 | 35 275 | 6 042 | 14 551 | 12 461 | 132 895 | 41 772 | 51 673 | 14 827 | 309 496 | |
| 5 1957 | 43 445 | 6 633 | 14 512 | 13 829 | 148 421 | 54 754 | 34 979 | 9 150 | 325 723 | |
| 6 1958 | 46 727 | 7 335 | 14 330 | 17 367 | 166 656 | 38 523 | 35 921 | 9 248 | 336 107 | |
| 7 1959 | 48 277 | 7 320 | 14 073 | 17 756 | 160 871 | 40 138 | 35 832 | 11 059 | 335 326 | |
| 8 1960 | 50 863 | 7 059 | 14 175 | 24 007 | 152 454 | 43 493 | 37 634 | 10 568 | 340 253 | |
| 9 1961 | 57 077 | 7 697 | 14 637 | 123 330 | 154 639 | 64 642 | 38 296 | 15 758 | 476 076 | |
| 10 1962 | 61 928 | 8 160 | 15 640 | 31 535 | 256 054 | 88 686 | 54 344 | 14 104 | 530 451 | |

| Allmänna arbeten ¹⁾ | | | | | Kiinteistöt • Fastigheterna | | | | | |
|--------------------------------|---|-------------------------------|----------------------------------|--|-----------------------------|---|---|---|---------------------------------|--------|
| osasto ningen | Yleiset mukavuu- laitokset ym. Allmänna bekvämlighets- inrättningar m.m. | Muut menot Övriga utgifter | Puisto-osasto Parkavdelningen | Yhteiset kustannukset ja muut menot Gemensamma kostn. och övriga utgifter | Summa | Kiinteistölautakunta ja -virasto Fastighetsnämnden och -kontoret | | | | |
| | | | | | | Kiinteistölautakunta ja -virasto Fastighetsnämnden och -kontoret | Asemakaavaosasto Stadsplaneavdelningen | Kaupunkimittausosasto Stadsmättningsavdel- ningen | Tonttiosasto Tomtavdelningen | |
| | | | | | | | | | | |
| | 1000 v m k • g m k | | | | | | | | | |
| 1 1953 | 22 639 | 8 112 | 131 512 | 321 808 | 1 544 266 | 111 930 | | | | 2 580 |
| 2 1954 | 23 522 | 10 353 | 119 446 | 327 656 | 1 582 377 | 120 269 | | | | 8 561 |
| 3 1955 | 25 163 | 15 005 | 131 473 | 329 388 | 1 773 829 | 159 740 | | | | 3 343 |
| 4 1956 | 27 499 | 17 096 | 104 055 | 341 006 | 2 028 599 | 184 011 | | | | 4 111 |
| 5 1957 | 30 525 | 18 038 | 198 207 | 386 334 | 2 318 334 | 228 747 | | | | 4 008 |
| 6 1958 | 33 654 | 21 219 | 237 182 | 423 080 | 2 628 268 | 280 283 | | | | 4 998 |
| 7 1959 | 41 387 | 26 227 | 212 397 | 494 654 | 2 692 876 | 296 038 | | | | 5 408 |
| 8 1960 | 44 939 | 26 346 | 202 592 | 474 962 | 2 731 704 | 326 931 | | | | 4 642 |
| 9 1961 | 21 250 | 26 010 | 239 149 | 638 368 | 3 099 107 | 357 219 | | | | 4 219 |
| 10 1962 | 21 984 | 229 429 | 316 014 | 523 180 | 3 988 790 | 39 037 | 111 544 | 194 674 | 30 426 | 22 318 |

¹⁾ Fr.o.m. år 1962 ingår i de olika avdelningarnas övriga utgifter resp. avdelnings löne- och lokalutgifter, vilka tidigare bokförts under byggnadskontoret.

Jatkoa • Fortsättning

| | | Kiinteistöt (jatk.) • Fastigheterna (forts.) | | | | | |
|-------------|---------------------------------|--|---|---------------------------------|---|-------------------------|-----------|
| | | Kiinteistölautakunta ja -virasto sekä osastot (jatk.) Fastighetsnämnden och -kontoret samt avdelningarna (forts.) | | | | | |
| Vuosi År | Talo-osasto Gårdsavdelningen | | | | | | Summa |
| | Osasto Avdelningen | Kauppahalli- ym. myyntitoiminta Saluhallit. o. a. forsäljning | Maatalousosasto Lantbruksavdelningen | Metsäosasto Skogsavdelningen | Yhteiset kustannukset ja muut menot Gemensamma kostnader och övriga utgifter | Avustukset Understöd | |
| | | 1 000 v m k • g m k | | | | | |
| 1 1953 | 472 344 | 13 662 | 84 885 | 15 394 | 27 399 | 715 | 728 909 |
| 2 1954 | 428 380 | 24 754 | 79 345 | 14 940 | 16 237 | 438 | 692 924 |
| 3 1955 | 507 955 | 15 111 | 75 115 | 16 356 | 206 196 | 790 | 984 606 |
| 4 1956 | 582 479 | 41 284 | 69 771 | 16 282 | 253 047 | 950 | 1 151 935 |
| 5 1957 | 654 797 | 16 751 | 74 868 | 24 752 | 291 083 | 1 341 | 1 296 347 |
| 6 1958 | 663 251 | 14 978 | 78 548 | 28 900 | 303 406 | 1 755 | 1 376 119 |
| 7 1959 | 647 077 | 15 659 | 78 990 | 24 324 | 317 243 | 475 | 1 385 214 |
| 8 1960 | 560 586 | 13 001 | 85 978 | 19 100 | 345 357 | 949 | 1 356 544 |
| 9 1961 | 406 186 | 19 827 | 101 678 | 24 718 | 492 204 | 21 750 | 1 427 801 |
| 10 1962 | 1) 867 091 | 29 530 | 119 825 | 32 984 | 1) 19 420 | 8 945 | 1 475 794 |

Jatkoa • Fortsättning

| | | Laitokset • Affärsdrivande verk | | | | Muu liikeluonteinen toiminta Övrig affärsmässig verksamhet | | | |
|-------------|-------------------------|--|-------------------------------|--|------------|---|---|--------------------------------|---------|
| Vuosi År | Sähkölaitos Elverket | Teollisuuslaitosten kassa- ja tiliosasto ^{a)} Industriverkens kassa- och räkenskapsavdelning ^{a)} | Liikemelaitos Trafikverket | Puutavara- ja polttoainetoimisto Trävaru- och bränslekontoret | Summa | Teurastamolaitos Slakthusverket | Elintarvikkeskus Livsmedelscentralen | Keskuspesula Centralvärdiet | Summa |
| | | | | | | | | | |
| 1 1953 | 2 359 551 | .. | 2 539 561 | 631 538 | 7 624 036 | 105 191 | 177 678 | — | 282 869 |
| 2 1954 | 2 542 462 | .. | 2 808 405 | 606 420 | 8 043 019 | 98 349 | 191 123 | — | 289 472 |
| 3 1955 | 2 850 586 | .. | 3 234 125 | 525 818 | 8 490 455 | 133 414 | 216 815 | — | 350 229 |
| 4 1956 | 3 492 003 | .. | 3 666 043 | 573 210 | 9 896 075 | 151 578 | 302 257 | — | 453 835 |
| 5 1957 | 4 145 135 | .. | 4 063 112 | 666 117 | 11 489 874 | 165 167 | 330 900 | — | 496 067 |
| 6 1958 | 4 433 563 | .. | 4 317 666 | 726 371 | 12 507 972 | 180 160 | 359 536 | — | 539 696 |
| 7 1959 | 5 001 171 | .. | 4 506 668 | 588 654 | 13 264 115 | 174 316 | 361 045 | 17 426 | 552 787 |
| 8 1960 | 5 525 815 | .. | 4 685 100 | 573 394 | 14 348 173 | 237 717 | 378 380 | 143 479 | 759 576 |
| 9 1961 | 5 520 162 | .. | 4 700 016 | 514 470 | 14 213 504 | 238 456 | 421 940 | 211 616 | 872 012 |
| 10 1962 | 5 704 069 | 228 536 | 5 359 692 | 579 800 | 15 774 871 | 244 050 | 460 492 | 253 939 | 958 481 |

¹⁾ Menot kiinteän omaisuuden koroista ja poistoista, jotka aikaisempina vuosina sisältyivät sarakeeseen Yhteiset kustannukset ja muut menot, on v:sta 1962 lähtien kirjattu kiinteistöviraston talo-osaston kohdalle. ²⁾ Kustannukset sisältyivät ennen v. 1962 sähkölaitoksen menoihin.

| | | Satamat • Hamarna | | | | | | | | Liike- | |
|--------------------------------------|-------------------------|---|--------------------------------|---|---|---|--|-----------|----------------------------|--------------------------|---------------------|
| Metrotoimikunta Metrokommissionen | Kaikkiaan Totalsumma | Satamalaatukunta, kansliaos. seka kassa- ja tiliosasto Hamnämnden, kansliavd. samt kassa- och räkenskapsavd. | Satamien käyttö Hamndriften | Satamien korjaus ja kunnossapito Reparation och underhåll av hamnarna | Laitteiden arvonn poistot Avskrivning å anläggningarnas värde | Pääoma-arvon korko Ränta å kapitalvärdet | Yhteiset kustannukset ja muut menot Gemensamma kostnader och övriga utgifter | Summa | Vesilaitos Vattenverket | Kaasulaitos Gasverket | |
| | | | | | | | | | | | 1 000 v m k • g m k |
| — | 728 909 | 17 295 | 402 681 | 184 296 | 21 615 | 52 271 | 72 227 | 750 385 | 554 315 | 1 539 071 | |
| — | 692 924 | 17 429 | 371 475 | 190 142 | 159 456 | 289 933 | 76 639 | 1 105 074 | 617 297 | 1 468 435 | |
| — | 984 606 | 20 817 | 446 804 | 198 797 | 140 928 | 303 655 | 80 398 | 1 191 399 | 635 841 | 1 244 085 | |
| 9 562 | 1 161 497 | 23 577 | 506 686 | 214 760 | 158 663 | 320 808 | 110 330 | 1 334 824 | 688 561 | 1 476 258 | |
| 27 743 | 1 324 090 | 24 061 | 556 647 | 218 970 | 158 678 | 335 528 | 116 569 | 1 410 453 | 776 109 | 1 839 401 | |
| 33 001 | 1 409 120 | 25 088 | 589 334 | 221 653 | 174 561 | 359 962 | 121 176 | 1 491 774 | 1 049 201 | 1 981 171 | |
| 32 018 | 1 417 232 | 20 609 | 620 772 | 229 741 | 214 865 | 387 236 | 133 944 | 1 607 167 | 1 224 558 | 1 943 064 | |
| 31 900 | 1 388 444 | 24 595 | 696 380 | 235 349 | 227 138 | 424 973 | 144 580 | 1 753 015 | 1 387 206 | 2 176 658 | |
| 30 997 | 1 458 798 | 21 986 | 735 297 | 256 095 | 228 472 | 460 655 | 133 448 | 1 835 953 | 1 530 160 | 1 948 696 | |
| 25 558 | 1 501 352 | 60 499 | 773 626 | 194 643 | 227 016 | 496 347 | 132 648 | 1 884 779 | 1 678 698 | 2 224 076 | |

| | | Rahoitusmenot • Finansieringsutgifter | | | | | Varaukset ym. yhteiset menot Reserveringar och övriga gemensamma utgifter | | | | | |
|-------------|---|---|--|--|--|---------|--|---|---|---|-------------------------|-------|
| Vuosi År | Talourarviainojen korkomenot Ränteutgifter för budgetlån | Tilapäisuoton korkomenot Ränteutgifter för tillfällig kredit | Muut lainakustannukset Övriga lånekostnader | Poistot ja palautukset Avskrivningar och restitutionser | Siirrot verontasausrahastoon Överföringar till skattentjämningsfonden | Summa | Varaukset palkkamenoihin Reserveringar för löneutgifter | Varaukset sosiaaliturva- maksuihin Reserveringar för socialskyddsutgifter | Eläkkeet ja hautausavut Pensioner och begravningshjälp | Kaluston ja puhelimien hankinta Anskaffning av inventarier och telefoner | Avustukset Understöd | Summa |
| | | | | | | | | | | | | |
| 168 843 | 96 628 | 132 110 | 1 154 022 | — | 1 551 603 | 367 | 627 722 | 367 891 | 19 045 | 85 675 | 1 100 700 | |
| 242 573 | 68 647 | 61 662 | 405 050 | — | 777 932 | 204 | 642 969 | 425 003 | 12 369 | 93 675 | 1 174 220 | |
| 273 487 | 60 000 | 16 800 | 610 050 | — | 960 337 | 1 385 | 452 207 | 523 952 | 63 506 | 101 675 | 1 142 725 | |
| 302 373 | 30 000 | 18 050 | 709 495 | — | 1 059 918 | 2 908 | 411 939 | 726 406 | 81 220 | 131 525 | 1 353 998 | |
| 321 608 | 15 000 | 19 850 | 1 158 000 | — | 1 514 458 | 2 387 | 887 254 | 898 746 | 54 361 | 291 733 | 2 134 481 | |
| 327 831 | 40 000 | 146 069 | 609 000 | — | 1 122 900 | 6 860 | 3 148 014 | 1 011 445 | 114 475 | 341 925 | 4 622 719 | |
| 438 570 | 25 000 | 91 830 | 609 850 | 200 000 | 1 365 250 | 154 345 | 2 428 784 | 1 458 865 | 118 448 | 373 735 | 4 534 177 | |
| 499 933 | 59 700 | 113 160 | 860 891 | 610 000 | 2 143 684 | 287 883 | 1 464 538 | 1 251 755 | 114 037 | 377 400 | 3 495 613 | |
| 502 926 | 30 489 | 118 000 | 442 251 | 515 552 | 1 609 218 | 488 402 | 69 091 | 1 400 638 | 107 957 | 387 765 | 2 453 853 | |
| 560 568 | 40 100 | 104 419 | 526 751 | 1 500 813 | 2 732 651 | 599 207 | 50 560 | 1 271 999 | 163 974 | 401 020 | 2 486 760 | |

¹⁾ Utgifterna för räntor och avskrivningar av fast egendom, som tidigare ingått under kolumnen Gemensamma kostnader och övriga utgifter, har fr.o.m. år 1962 bokförts under fastighetskontorets gårdsavdelning. ²⁾ Kostnaderna ingår före år 1962 i utgifterna för elverket.

Jatkoa • Fortsättning

| Vuosi År | Pääomamenot | | | | | | | | | | | | | |
|-------------|---|---|---------------------|----------------------------|--------------------------|-------------------------|---------------------------------|------------------------------------|--|---------------------------------|------------------------|---------------------------------|--------------------|--|
| | Talousarviolainojen kuuletuksat Amortering av budgetlån | Kiinteistöostot Inköp av fastigheter | Satamat Hamnarna | Vesilaitos Vattenverket | Kaasulaitos Gasverket | Sähkölaitos Elverket | Liikennelaitos Traffikverket | Teurastamolaitos Slakthusverket | Puutavara- ja poltto- ainetoimisto Trävaru- och bränsle- kontoret | Keskuspesula Centralväteriet | Maatilat Lägenheter | Talorakennukset Husbyggnader | 1000 v m k • g m k | |
| 1 1953 | 308 249 | 151 122 | 880 839 | 192 242 | 285 926 | 1 596 822 | 1 104 342 | — | — | — | — | 2 153 735 | | |
| 2 1954 | 388 854 | 100 300 | 568 887 | 169 708 | 204 997 | 1 142 307 | 620 821 | — | 16 432 | — | — | 1 883 932 | | |
| 3 1955 | 440 823 | 258 294 | 595 810 | 366 946 | 187 422 | 933 619 | 676 523 | 8 735 | 34 838 | — | — | 1 891 156 | | |
| 4 1956 | 480 114 | 225 200 | 895 240 | 633 101 | 227 904 | 1 449 096 | 1 092 384 | 1 126 | 22 906 | — | — | 1 815 196 | | |
| 5 1957 | 583 129 | 202 057 | 797 900 | 798 097 | 248 354 | 1 958 447 | 937 266 | 130 425 | 20 960 | — | — | 2 354 187 | | |
| 6 1958 | 664 926 | 137 459 | 429 634 | 1 067 576 | 205 716 | 2 426 558 | 915 089 | 91 590 | 14 421 | — | — | 2 857 968 | | |
| 7 1959 | 1 065 931 | 150 000 | 560 651 | 643 202 | 165 363 | 3 442 925 | 934 164 | 15 986 | 5 892 | 3 850 | — | 2 731 724 | | |
| 8 1960 | 863 430 | 353 869 | 470 994 | 792 084 | 99 351 | 2 178 785 | 752 920 | 53 505 | 17 937 | 32 691 | — | 2 992 336 | | |
| 9 1961 | 756 822 | 461 509 | 901 834 | 1 969 000 | 136 929 | 2 550 947 | 753 209 | 22 214 | 9 999 | 35 999 | — | 3 010 686 | | |
| 10 1962 | 711 002 | 936 649 | 1 076 118 | 1 580 000 | 148 500 | 3 016 099 | 560 795 | 25 879 | 6 824 | 43 900 | 25 992 | 4 181 130 | | |

B. Tulot vuosina 1953—62

| Vuosi År | Säästö tai vajaus edell. v:ltä Besparing eller brist från föreg. år | Yleinen kunnallishallinto • Allmänna kommunalförvaltningen | | | | | | | | | | Oikeudenhoido, Rättsvärdén | | | |
|-------------|--|--|--|--------|---|---------------------------------|---|--------------------------------|-------------------------------|---------|----------------------------|---|-------------------|--------------------|--|
| | | Kaupunginkanslia Stadskansliet | Kaupungin- hallituksen Stadsstyrelsens | | Tilasto- toimisto Statistiska byrån | Rahatoimisto Drätselkontoret | Tietojenkäsittelykeskus Databehandlingscentralen | Verotustoimi Skatteväsendet | Muut tulot Andra inkomster | Summa | Maistraatti Magistraten | Rakennustarkastustoimisto Byggnadsinspektions- kontoret | Tuulaaki Tolag | 1000 v m k • g m k | |
| 1 1953 | — | 50 | 275 | 10 126 | .. | 343 | — | 704 | 6 550 | 18 048 | 1 355 | 15 333 | 179 915 | | |
| 2 1954 | — | 29 | 531 | 10 833 | .. | 316 | — | 732 | 8 759 | 21 200 | 1 596 | 17 986 | 204 775 | | |
| 3 1955 | — | 37 | 650 | 31 058 | .. | 414 | — | 724 | 9 659 | 42 542 | 1 875 | 23 258 | 318 524 | | |
| 4 1956 | + 955 464 | 441 | 663 | 27 599 | .. | 197 | — | 1 090 | 1 608 | 31 598 | 2 248 | 24 848 | 502 825 | | |
| 5 1957 | + 1 202 289 | 45 | 972 | 21 340 | .. | 259 | — | 1 292 | 1 052 | 24 960 | 2 037 | 37 221 | 508 437 | | |
| 6 1958 | + 708 273 | 67 | 1 054 | 17 825 | .. | 165 | — | 1 399 | 23 707 | 44 217 | 2 448 | 45 073 | 538 349 | | |
| 7 1959 | + 773 886 | 82 | 967 | 18 276 | 231 | 282 | — | 1 538 | 25 083 | 46 459 | 2 811 | 48 624 | 592 142 | | |
| 8 1960 | + 1 999 335 | 507 | 1 326 | 18 354 | 253 | 551 | — | 25 929 | 36 262 | 83 182 | 3 184 | 70 484 | 641 884 | | |
| 9 1961 | + 1 896 816 | 520 | 1 180 | 23 670 | 251 | 512 | 7 924 | 28 135 | 38 061 | 100 253 | 3 845 | 78 777 | 657 626 | | |
| 10 1962 | + 3 651 316 | 440 | 1 151 | 22 075 | 385 | 481 | 41 396 | 28 010 | 10 791 | 104 729 | 4 876 | 57 887 | 627 339 | | |

Ks. muist. s. 278.

Kapitalutgifter

| Vuosi År | Kapitalutgifter | | | | | | | | | | | | | | |
|-------------|----------------------------------|------------------------------|---|------------------------------------|--|--------------------------------------|--|--|---|--------------------------------------|--|----------------------------------|-------------------------------|------------|--|
| | Kadut ja tiet Gator och vägar | Viemärit Avloppsledningar | Urheilulaitokset Idrottsanläggningar | Väestösuojat Befolkningsskydden | Osuudet kuntainliittojen laitoksiin | Andelar i interkomm. inrättningar | Muut arvopaperit Övriga värdepapper | Siirrot kantaomaisuuden rahaosoihin | Överföringar till stam- förmögenhetsfönderna | Asuntorakennustoiminnan tukeminen | Uunderstöjäende av bo- stadsbyggnadsverksamh. | Muu lainananto Övrig utlåning | Muut menot Övriga utgifter | Summa | Menot kaikkiaan Totalsumma utgifter |
| 1 1953 | 677 194 | 194 495 | 49 695 | — | — | — | 311 140 | — | 747 621 | 142 125 | — | — | 8 795 547 | 29 785 696 | 1 |
| 2 1954 | 535 597 | 284 501 | 42 475 | — | — | — | 142 405 | 503 877 | 1 125 000 | 51 866 | 4 020 | 7 785 979 | 29 310 354 | 2 | |
| 3 1955 | 743 892 | 407 064 | 68 386 | — | — | — | 89 957 | — | 1 282 000 | 140 155 | 2 175 | 8 127 795 | 31 976 526 | 3 | |
| 4 1956 | 957 943 | 539 523 | 84 829 | — | — | — | 11 979 | 195 351 | 1 207 000 | 135 650 | 11 513 | 9 986 055 | 37 956 148 | 4 | |
| 5 1957 | 1 097 249 | 675 510 | 81 347 | — | — | — | 147 430 | 75 729 | 1 207 000 | 152 252 | 17 821 | 11 485 160 | 44 853 953 | 5 | |
| 6 1958 | 745 296 | 649 757 | 48 862 | 86 420 | — | — | 37 500 | 51 786 | 1 207 000 | 64 612 | 12 662 | 11 714 832 | 50 370 042 | 6 | |
| 7 1959 | 701 297 | 551 039 | 54 869 | 58 000 | — | — | 30 000 | 271 521 | 913 000 | 61 118 | 20 682 | 12 381 214 | 53 010 390 | 7 | |
| 8 1960 | 1 060 588 | 489 092 | 22 806 | 47 920 | — | — | 41 986 | 124 382 | 700 000 | 54 760 | 63 846 | 11 213 282 | 54 363 735 | 8 | |
| 9 1961 | 1 742 267 | 1 047 010 | 97 544 | 179 800 | — | — | 20 000 | 438 101 | 700 000 | 207 264 | 15 260 742 | 58 615 840 | 68 918 221 | 9 | |
| 10 1962 | 2 428 880 | 1 935 769 | 433 669 | 412 664 | 506 838 | — | 20 000 | 202 914 | 1 100 000 | 191 800 | 200 000 | 19 745 422 | 68 918 221 | 10 | |

Inkomster åren 1953—62

| Vuosi År | järjestys- ja suojelutehtävät samt ordnings- och skyddsutgifter | | | | | | Terveystenhoito • Hälsövärdén | | | | | | | | | |
|-------------|---|---------------------------|-------------------------------------|---|-------------------------------|---------|-------------------------------|--|---|--------------------------------------|--------------------------------|---|---|--|-------------------------------|-------|
| | Asutuslautakunta, vältion osuus Kolonnisationsnämnden, statens andel | Palolaitos Brandverket | Väestösuojelu Befolkningsskyddet | Huoneenvuokralautakunta Hyresnämnderna | Muut tulot Andra inkomster | Summa | Valtionavut Statsbidrag | Kouluhammashoitolaitos Skoltandvårdsanstalten | Desinfioimislaitos Desinfektionsinrättningen | Elintarvikkeiden valvonta- osasto | Avdeln. för livsmedelskontroll | Terveystieteiden tutkimusten laboratorio | Laboratoriet för san- undersökningar | Maidontarkastamo Mjölkkontrollstationen | Muut tulot Andra inkomster | Summa |
| 1 1953 | 3 956 | 10 575 | 4 810 | 847 | 1 227 | 218 018 | 20 450 | 29 372 | 616 | 1 988 | 1 055 | 7 157 | 10 832 | 71 470 | 1 | |
| 2 1954 | 4 914 | 10 473 | 5 001 | 717 | 26 | 245 488 | 18 601 | 32 980 | 662 | 1 988 | 1 146 | 7 176 | 12 526 | 75 079 | 2 | |
| 3 1955 | 4 908 | 10 082 | 6 175 | 829 | 27 | 365 678 | 18 770 | 38 994 | 4 161 | 2 109 | 1 192 | 7 021 | 9 202 | 81 449 | 3 | |
| 4 1956 | 5 408 | 10 624 | 6 737 | 744 | 25 | 553 459 | 21 451 | 42 367 | 4 102 | 2 485 | 1 169 | 8 039 | 6 531 | 86 144 | 4 | |
| 5 1957 | 5 665 | 13 016 | 13 383 | 591 | 25 | 580 375 | 24 725 | 47 199 | 4 461 | 2 669 | 1 231 | 8 807 | 6 060 | 95 152 | 5 | |
| 6 1958 | 6 395 | 12 471 | 15 752 | 380 | 469 | 621 337 | 65 931 | 50 111 | 4 193 | 2 871 | 1 118 | 10 788 | 5 766 | 140 778 | 6 | |
| 7 1959 | 6 201 | 15 477 | 17 742 | 206 | 10 | 683 213 | 112 499 | 5 067 | 4 894 | 3 084 | 1 050 | 12 201 | 6 621 | 145 416 | 7 | |
| 8 1960 | 1 109 | 34 615 | 18 521 | 158 | 10 | 769 965 | 83 983 | 5 671 | 5 133 | 2 699 | 1 088 | 13 067 | 5 441 | 117 082 | 8 | |
| 9 1961 | 82 | 35 374 | 21 439 | 147 | 10 | 797 300 | 109 172 | 8 182 | 5 496 | 2 419 | 903 | 13 688 | 6 091 | 145 951 | 9 | |
| 10 1962 | 43 | 47 804 | 22 090 | 22 | 10 | 760 071 | 114 495 | 8 862 | 5 523 | 2 534 | 886 | 13 476 | 6 202 | 151 978 | 10 | |

Se anm. s. 279.

Jatkoa • Fortsättning

| Vuosi År | Sairaanhoito • Sjukvården | | | | | | | | | | | | | | |
|-------------|-------------------------------------|--|--|-------------------------------|---------|--------------------------------|--|--|-------------------------------|-----------|----------------------------------|--|--|-------------------------------|-------|
| | Paikallissairaalat • Lokala sjukhus | | | | | Mielisairaalat • Sinnessjukhus | | | | | Tuberkuloosihuolto • Tuberkulos- | | | | |
| | Valtionapu Statsbidrag | Potilaitten suorittamat hoitomaksut Av patienter bet. vårdavg. | Huoltotoimen suorittamat hoitomaksut Av vårdverket bet. vårdavg. | Muut tulot Andra inkomster | Summa | Valtionapu Statsbidrag | Potilaitten suorittamat hoitomaksut Av patienter bet. vårdavg. | Huoltotoimen suorittamat hoitomaksut Av vårdverket bet. vårdavg. | Muut tulot Andra inkomster | Summa | Valtionapu Statsbidrag | Potilaitten suorittamat hoitomaksut Av patienter bet. vårdavg. | Huoltotoimen suorittamat hoitomaksut Av vårdverket bet. vårdavg. | Muut tulot Andra inkomster | Summa |
| | | | | | | | | | | | | | | | |
| 1953.. | 23 963 | 106 926 | 19 300 | 57 406 | 207 595 | 107 711 | 16 894 | 77 376 | 25 130 | 227 111 | 73 355 | 7 137 | 8 313 | 11 773 | |
| 1954.. | 30 405 | 145 698 | 29 429 | 58 222 | 263 754 | 181 639 | 18 612 | 87 601 | 25 384 | 313 236 | 78 440 | 6 542 | 9 470 | 12 666 | |
| 1955.. | 38 389 | 182 051 | 32 265 | 61 199 | 313 904 | 165 008 | 23 721 | 90 551 | 25 211 | 304 491 | 83 492 | 6 559 | 8 201 | 11 567 | |
| 1956.. | 50 520 | 177 615 | 48 571 | 69 976 | 346 682 | 218 215 | 23 571 | 92 418 | 27 620 | 361 824 | 87 184 | 4 563 | 4 880 | 12 090 | |
| 1957.. | 77 450 | 242 906 | 46 126 | 94 972 | 461 454 | 301 430 | 21 790 | 96 829 | 31 725 | 451 774 | 111 353 | 2 513 | 2 909 | 13 474 | |
| 1958.. | 19 666 | 205 264 | 32 418 | 99 656 | 357 004 | 418 883 | 44 961 | 119 598 | 59 054 | 642 496 | 108 730 | 1 668 | 3 411 | 15 950 | |
| 1959.. | 465 370 | 286 070 | 54 578 | 104 591 | 910 609 | 496 221 | 55 744 | 150 184 | 76 959 | 779 108 | 109 064 | 1 392 | 2 333 | 18 119 | |
| 1960.. | 348 826 | 287 695 | 45 206 | 126 685 | 808 412 | 585 641 | 59 900 | 143 502 | 85 934 | 874 977 | 165 723 | 5 439 | 1 350 | 17 095 | |
| 1961.. | 470 199 | 317 867 | 37 226 | 154 683 | 979 975 | 494 117 | 77 509 | 139 945 | 87 245 | 798 816 | 285 063 | 3 795 | 511 | 21 561 | |
| 1962.. | 404 156 | 304 653 | 38 314 | 186 527 | 933 650 | 753 339 | 74 415 | 146 923 | 94 982 | 1 069 659 | 296 450 | 9 099 | 2 518 | 30 247 | |

1) Tästä 195 milj. v m k valtiolta saatuja korjauksia.

Jatkoa • Fortsättning

| Vuosi År | Sociala uppgifter | | | | | | | | | | | | | | |
|-------------|---|--|---------------------------|---|--------------------------|-------------------------------|---------|---------------------------|-------------------------------|---------|--|------------------------------|---------------------------------------|--|-------------------------------|
| | Lastensuojelutoimi • Barnskyddsverksamheten | | | | | | | Lastentarhat • Barnträdg. | | | | Kaikkiaan Total- summa | | | |
| | Summa | Korvaukset annetusta huollosta Ersättningar för erhållen vård | Valtionapu Statsbidrag | lastensuojelutoimien suorittamiseksi sosiaalilääkärin toimist. för socialläkarens byrå | Maatilat Lägenheterna | Muut tulot Andra inkomster | Summa | Valtionapu Statsbidrag | Muut tulot Andra inkomster | Summa | Kasvatuseuvolaat, valtionapu Räddningsbyråerna för upp- fostringsfrågor, statsbidrag | | Oikeusaputoimisto Rättshjälpsbyrån | Työnvälitys, valtionapu Arbetsförmedling, statsbidrag | Muut tulot Andra inkomster |
| | | | | | | | | | | | | 1000 v m k • g m k | | | |
| 1953.. | 378 376 | 66 506 | 21 368 | — | 16 691 | 12 572 | 117 137 | 59 336 | 50 916 | 110 252 | 50 | — | 16 763 | 15 151 | 637 729 |
| 1954.. | 393 080 | 64 967 | 17 986 | — | 15 296 | 13 609 | 111 858 | 62 652 | 53 909 | 116 561 | 70 | — | 17 159 | 18 260 | 656 988 |
| 1955.. | 441 065 | 71 469 | 19 060 | — | 13 881 | 13 796 | 118 206 | 71 553 | 60 549 | 132 102 | — | — | 19 516 | 21 865 | 732 754 |
| 1956.. | 511 477 | 78 278 | 21 389 | — | 15 666 | 13 138 | 128 471 | 86 457 | 70 895 | 157 352 | 160 | 635 | 23 762 | 16 798 | 838 655 |
| 1957.. | 716 665 | 77 596 | 24 869 | — | 16 779 | 15 308 | 134 552 | 92 489 | 75 059 | 167 548 | 170 | 1 052 | 26 165 | 25 732 | 1 071 884 |
| 1958.. | 723 553 | 77 389 | 28 420 | — | 27 381 | 18 295 | 151 485 | 93 840 | 85 100 | 178 940 | 136 | 1 406 | 29 481 | — | 1 085 001 |
| 1959.. | 832 509 | 108 312 | 20 906 | — | 14 525 | 19 827 | 163 570 | 104 271 | 94 649 | 198 920 | 490 | 1 454 | 32 442 | — | 1 229 385 |
| 1960.. | 866 094 | 128 706 | 27 128 | — | 14 689 | 24 594 | 195 117 | 105 493 | 98 522 | 204 015 | 490 | 1 531 | 35 015 | — | 1 302 262 |
| 1961.. | 1 017 750 | 158 365 | 35 100 | — | 17 714 | 7 890 | 219 069 | 119 940 | 104 606 | 224 546 | 900 | 1 614 | 43 632 | — | 1 507 511 |
| 1962.. | 987 669 | 170 110 | 38 650 | 600 | — | 31 337 | 240 697 | 128 607 | 114 325 | 242 932 | 1 800 | 2 324 | — | — | 1 475 422 |

| vuoden Summa | Sosiaaliset tehtävät | | | | | | | | | | | | | | | | | | |
|-------------------------------|---|------------------------------|---------------------------------------|---|------------------------------|------------------------|----------------------------|---------------------------|---------|---------|--------|--------|-------|-------|-------|--|-----------------------------------|-------------------------------|-------------------------------|
| | Huoltotoimi • Vårdväsendet | | | | | | | | | | | | | | | Valtionapu Statsbidrag | | | |
| | Vanhainkodit ym. laitokset Åldringshem och andra anstalter | | | | | | | | | | | | | | | Korvaukset annetusta huollosta Ersättningar för erhållen vård | Kodinhuo- dosta för hemvård | Tervalammen för Tervalampi | Muut tulot Andra inkomster |
| | Muut tulot Andra inkomster | Kaikkiaan Total- summa | Koskelan sairaakoti Forsby sjukhem | Kustaanrantaan van- hainkoti Gustafsgårds åldring- hem | Roihuvuoren vanhain- koti | Kasbergets åldringshem | Työtuvat Arbetsstugorna | Tervalammen Tervalampi | | Summa | Summa | Summa | Summa | Summa | Summa | | | | |
| työläitos arbetsinrättning | | | | | | | | maatila lägenhet | | | | | | | | | | | |
| 100 578 | 9 930 | 545 214 | 31 622 | 4 188 | — | 89 221 | 16 423 | 25 200 | 166 654 | 174 759 | 8 655 | 26 901 | 1 407 | 1 | | | | | |
| 107 118 | 14 639 | 698 747 | 25 192 | 6 273 | — | 97 216 | 15 250 | 25 441 | 169 372 | 183 971 | 7 000 | 30 894 | 1 843 | 2 | | | | | |
| 109 819 | 12 014 | 740 228 | 28 698 | 8 464 | — | 84 485 | 9 581 | 37 916 | 169 144 | 249 199 | 13 806 | 6 197 | 2 719 | 3 | | | | | |
| 108 717 | 14 833 | 832 056 | 40 899 | 11 140 | — | 90 354 | 12 260 | 42 361 | 197 014 | 293 163 | 11 000 | 6 369 | 3 931 | 4 | | | | | |
| 130 249 | 17 380 | 1 060 857 | 45 046 | 12 679 | — | 78 329 | 12 707 | 45 146 | 193 907 | 476 662 | 21 967 | 18 832 | 5 297 | 5 | | | | | |
| 129 759 | 4 714 | 1 133 973 | 51 509 | 17 812 | — | 94 108 | 15 020 | 50 620 | 229 069 | 463 493 | 19 172 | 5 893 | 5 926 | 6 | | | | | |
| 130 908 | 196 629 | 2 017 254 | 60 262 | 21 547 | — | 93 214 | 13 847 | 55 932 | 244 802 | 545 023 | 20 424 | 14 755 | 7 505 | 7 | | | | | |
| 189 607 | 8 957 | 1 881 953 | 38 943 | 22 551 | — | 96 878 | 13 447 | 59 023 | 230 842 | 598 129 | 22 869 | 6 266 | 7 988 | 8 | | | | | |
| 310 930 | 13 168 | 2 102 889 | 47 931 | 23 077 | — | 99 826 | 16 784 | 50 086 | 237 704 | 725 386 | 26 929 | 18 341 | 9 390 | 9 | | | | | |
| 338 314 | 5 854 | 2 347 477 | 51 822 | 22 434 | 1 250 | 96 927 | 17 949 | 43 088 | 233 470 | 706 991 | 31 071 | 6 469 | 9 668 | 10 | | | | | |

1) Härav ersättningar av staten 195 milj. g m k.

| Vuosi År | Opetustoimi • Undervisningsväsendet | | | | | | | | | | | | | | Yleinen sivistystoimi • Allmän bildningsverksamhet | | | | |
|-------------|-------------------------------------|-------------------------------|---------------------------|-------------------------------|---------------------------|-------------------------------|---|---|---------------------------|-------------------------------|---------------------------------|------------------------------------|-------------------------------|-------|--|--|--------------------------------------|--|--|
| | Kansakoulutoimi Folkskolväsendet | | | | | | | Ammattiopetustoimi Yrkesundervisningen | | | | Työväenopistot Arbetsinstitutet | | | Kirjastolautakunta Biblioteksnämnden | | Kaupunginorkesteri Stadsorkestern | | |
| | Valtionapu Statsbidrag | Muut tulot Andra inkomster | Valtionapu Statsbidrag | Muut tulot Andra inkomster | Valtionapu Statsbidrag | Muut tulot Andra inkomster | Kotilouslautakunta Hemhushållingsnämnden | Summa | Valtionapu Statsbidrag | Muut tulot Andra inkomster | Museolautakunta Museinämnden | Valtionapu Statsbidrag | Muut tulot Andra inkomster | Summa | | | | | |
| | | | | | | | | | | | | | | | 1000 v m k • g m k | | | | |
| 220 181 | 6 440 | 57 185 | 12 982 | 9 887 | 1 295 | 3 932 | 311 902 | — | 2 816 | 2 | 1 900 | 9 967 | 14 685 | 1 | | | | | |
| 236 324 | 7 862 | 63 086 | 14 877 | 11 030 | 1 298 | 6 146 | 340 623 | 300 | 2 552 | — | 2 100 | 10 748 | 15 700 | 2 | | | | | |
| 296 125 | 9 554 | 100 060 | 16 870 | 12 961 | 1 421 | 6 948 | 443 939 | 150 | 2 890 | — | 2 100 | 11 575 | 16 715 | 3 | | | | | |
| 284 536 | 13 811 | 185 458 | 23 728 | 14 408 | 1 514 | 6 751 | 530 206 | 150 | 3 085 | 233 | 2 100 | 11 756 | 17 324 | 4 | | | | | |
| 287 888 | 25 806 | 227 022 | 30 117 | 15 139 | 1 543 | 7 966 | 595 481 | 150 | 3 173 | 246 | 2 200 | 26 617 | 32 386 | 5 | | | | | |
| 223 320 | 30 891 | 155 238 | 32 335 | 24 861 | 2 922 | 8 765 | 478 332 | 150 | 3 715 | 222 | 2 200 | 25 530 | 31 817 | 6 | | | | | |
| 309 240 | 36 936 | 216 088 | 38 694 | 38 765 | 5 515 | 8 608 | 653 846 | 150 | 4 643 | 225 | 2 200 | 24 577 | 31 795 | 7 | | | | | |
| 359 008 | 42 374 | 197 712 | 45 261 | 36 082 | 14 560 | 8 853 | 703 850 | 150 | 4 727 | 218 | 3 200 | 23 864 | 32 159 | 8 | | | | | |
| 459 621 | 62 493 | 194 798 | 61 951 | 37 087 | 18 234 | 8 748 | 842 932 | 150 | 4 897 | 322 | 2 200 | 25 711 | 33 280 | 9 | | | | | |
| 499 617 | 72 542 | 280 266 | 67 758 | 37 463 | 19 454 | 9 230 | 986 330 | 60 000 | 6 711 | 578 | 2 200 | 26 121 | 95 610 | 10 | | | | | |

Jatkoa • Fortsättning

Jatkoa • Fortsättning

| Vuosi År | Muu sivistystoimi • Övrig bildningsverksamhet | | | | | | Yleiset työt • Allmänna arbeten | | | | | | | |
|------------------|--|-------------------|--------------------------------|--|--------|-------------------------|--|----------------------------|---|---|--|----------------------------------|---|-------------------------------|
| | Urheilu- ja retkeilytoimi Idrotts- och friluftsverksamhet | | | | | Kaikkiaan Totalsumma | Yleinen osasto Allmänna avdelningen | Konevarikko Maskindepån | Talonrakennusosasto Husbyggnadsavdelningen | Katurakennusosasto Gatubyggnadsavdelningen | Puhtaanapito-osasto Renhållningsavdelningen | Puisto-osasto Parkavdelningen | Valtionapu teiden ylläpidosta Statsbidrag för underhåll av vägar | Muut tulot Andra inkomster |
| | Nuorisryhtäläkunta Ungdomsnämnden | Urheilu Idrott | Retkeily Friluftsverksamhet | Korkeasaaren eläintarha Högholmens djurgård | Summa | | | | | | | | | |
| 1000 v.mk • g.mk | | | | | | | | | | | | | | |
| 1 1953.. | 669 | 24 526 | 5 112 | 3 154 | 32 792 | 33 461 | 77 015 | 292 041 | 176 627 | 1 958 | 10 505 | 3 503 | | |
| 2 1954.. | 1 183 | 46 643 | 5 244 | 4 848 | 56 735 | 57 918 | 56 232 | 251 915 | 186 705 | 2 359 | 10 031 | 4 578 | | |
| 3 1955.. | 1 329 | 46 037 | 6 824 | 9 525 | 62 386 | 63 715 | 49 502 | 274 284 | 210 377 | 2 172 | 10 048 | 6 442 | | |
| 4 1956.. | 1 809 | 36 281 | 7 498 | 8 457 | 52 236 | 54 045 | 74 910 | 296 679 | 250 983 | 2 300 | 11 683 | 4 652 | | |
| 5 1957.. | 2 364 | 33 426 | 7 335 | 8 289 | 49 050 | 51 414 | 82 149 | 373 898 | 321 442 | 2 926 | 15 420 | 8 458 | | |
| 6 1958.. | 2 702 | 43 046 | 8 910 | 11 469 | 63 425 | 66 127 | 95 820 | 372 203 | 354 561 | 2 780 | 17 386 | 5 515 | | |
| 7 1959.. | 3 146 | 50 818 | 10 647 | 20 069 | 81 534 | 84 680 | 81 477 | 191 585 | 372 229 | 2 880 | 14 415 | 11 588 | | |
| 8 1960.. | 3 711 | 46 393 | 10 894 | 19 563 | 76 850 | 80 564 | 87 725 | 337 482 | 394 969 | 3 363 | 13 472 | 2 943 | | |
| 9 1961.. | 3 741 | 45 860 | 10 066 | 19 852 | 75 778 | 79 519 | 171 011 | 273 299 | 364 954 | 3 899 | — | 3 158 | | |
| 10 1962.. | 3 778 | 41 769 | 17 071 | 22 254 | 81 094 | 84 872 | 59 176 | 537 345 | 147 665 | 234 423 | 460 685 | 3 975 | — | 15 241 |

Jatkoa • Fortsättning

| Vuosi År | Satamalaivos Hamn- verket | Liikelaitokset • Affärsdrivande verk | | | | | | Muu liikeluonteinen toiminta Övrig affärsmässig verksamhet | | | |
|-------------|---------------------------------|--------------------------------------|--------------------------|-------------------------|--------------------------------|--|------------|---|--|-----------------------------------|---------|
| | | Vesilaitos Vattenverket | Kaasulaitos Gasverket | Sähkölaitos Elverket | Liikennelaitos Trafikverket | Puutavara- ja polttoaine- toimisto Trävaru- och bränsle- kontoret | Summa | Teurastamolaivos Slakthusverket | Elintarvikekeskus Livsmedelscentralen | Keskuspesula Centraltvätteriet | Summa |
| | | | | | | | | | | | |
| 1 1953.. | 717 118 | 606 371 | 1 701 807 | 2 553 542 | 2 261 962 | 622 315 | 7 745 997 | 94 968 | 188 206 | — | 283 174 |
| 2 1954.. | 876 941 | 714 609 | 1 327 717 | 2 677 242 | 2 465 613 | 609 465 | 7 794 646 | 137 482 | 202 467 | — | 339 949 |
| 3 1955.. | 1 200 660 | 763 834 | 1 131 110 | 3 351 195 | 2 794 656 | 518 163 | 8 558 958 | 149 959 | 223 491 | — | 373 450 |
| 4 1956.. | 1 412 057 | 801 202 | 1 499 534 | 3 671 638 | 2 687 868 | 547 511 | 9 207 753 | 176 964 | 311 803 | — | 488 767 |
| 5 1957.. | 1 426 570 | 830 736 | 1 653 312 | 4 555 683 | 3 395 288 | 667 457 | 11 102 476 | 187 659 | 334 484 | — | 522 143 |
| 6 1958.. | 1 389 103 | 1 080 806 | 1 981 837 | 5 003 297 | 3 702 373 | 734 418 | 12 502 731 | 188 304 | 365 400 | — | 553 704 |
| 7 1959.. | 1 510 114 | 1 367 050 | 1 950 774 | 6 374 015 | 3 931 108 | 593 012 | 14 215 959 | 187 247 | 362 135 | 384 | 549 766 |
| 8 1960.. | 1 996 599 | 1 639 988 | 2 263 285 | 7 369 228 | 4 559 813 | 581 681 | 16 413 995 | 190 263 | 379 625 | 152 115 | 722 003 |
| 9 1961.. | 2 158 795 | 1 807 328 | 1 953 279 | 7 353 476 | 4 800 307 | 517 540 | 16 431 930 | 202 623 | 430 050 | 225 524 | 858 197 |
| 10 1962.. | 2 402 501 | 1 796 203 | 2 240 010 | 7 893 823 | 5 267 031 | 582 532 | 17 779 599 | 221 851 | 468 566 | 268 509 | 958 926 |

| Summa | Kiinteistötoimet • Fastigheterna | | | | | | | | | | | | |
|------------------|---|--|---------------------------------|-------------------------------|---|---------------------------------|---------------------------------|---|---|---------------------------------|-------------------------------|-----------|--|
| | Asemakaavaosasto Stadsplaneavdelningen | Kaupunkimittaosasto Stadsmättningsavdelningen | Tonttiosasto Tomtavdelningen | | Siirtolapuutarhatoiminta Koloniträdgårdsverksamhet | Talo-osasto Gårdsavdelningen | | | Maatalousosasto Lantbruksavdelningen | Metsäosasto Skogsavdelningen | Muut tulot Andra inkomster | Summa | |
| | | | Vuokrat Hyror | Muut tulot Andra inkomster | | Käteisvuokrat Kontanta hyror | Tilitysvuokrat Interna hyror | Kauppahalli- ym. toiminta Saluhallar o.a.d. verksamhet | | | | | |
| 1000 v.mk • g.mk | | | | | | | | | | | | | |
| 561 649 | 151 | 3 930 | 98 784 | 9 197 | 3 063 | 145 519 | 291 877 | 93 108 | 78 306 | 33 958 | 5 293 | 763 186 | |
| 511 820 | 179 | 4 922 | 115 044 | 9 269 | 4 219 | 171 236 | 421 073 | 87 085 | 82 342 | 33 046 | 8 824 | 937 239 | |
| 552 825 | 312 | 9 215 | 140 981 | 13 426 | 4 550 | 176 869 | 539 992 | 86 806 | 90 156 | 31 594 | 2 909 | 1 096 810 | |
| 641 207 | 225 | 11 684 | 174 006 | 22 070 | 4 894 | 196 185 | 661 407 | 91 641 | 79 891 | 29 136 | 2 168 | 1 273 307 | |
| 804 293 | 500 | 27 424 | 219 354 | 17 396 | 5 075 | 256 013 | 705 830 | 103 340 | 87 113 | 41 324 | 4 164 | 1 467 533 | |
| 848 265 | 356 | 35 058 | 273 293 | 16 885 | 6 188 | 292 995 | 1 263 639 | 100 756 | 99 613 | 61 551 | 851 | 2 151 185 | |
| 674 174 | 417 | 36 999 | 342 588 | 26 670 | 6 858 | 337 620 | 1 363 592 | 100 384 | 109 209 | 51 117 | 64 | 2 375 518 | |
| 839 954 | 497 | 43 890 | 440 373 | 30 579 | 6 937 | 344 416 | 1 429 234 | 102 411 | 105 583 | 35 582 | — | 2 539 502 | |
| 816 321 | 1 157 | 43 784 | 539 894 | 40 296 | 7 851 | 386 947 | 433 337 | 117 107 | 122 150 | 38 957 | 853 | 1 732 333 | |
| 1 458 510 | 296 | 55 516 | 662 352 | 38 489 | 10 073 | 407 778 | 466 083 | 119 188 | 103 726 | 36 583 | 760 | 1 900 844 | |

| Talousarviolainojen korotulot Räntekomster av budjetlån | Tilapäislainojen korotulot Räntekomster av tillfälliga lån | Osingot Dividender | Rahoitustulot • Finansieringsinkomster | | | | | | | | | |
|--|---|-----------------------|--|----------------------------|--------------------------|-------------------------|--------------------------------|--|------------------------------------|-----------------------------------|--|-----------|
| | | | Käyttöomaisuuden korot • Räntor på anläggningstillgångar | | | | | | | | | |
| | | | Satamat Hamarna | Vesilaitos Vattenverket | Kaasulaitos Gasverket | Sähkölaitos Elverket | Liikennelaitos Trafikverket | Puutavara- ja polttoainetoimisto Trävaru- och bränslekontoret | Teurastamolaivos Slakthusverket | Keskuspesula Centraltvätteriet | Muut virastot ja laitokset Övriga verk och inrättningar | Summa |
| 1000 v.mk • g.mk | | | | | | | | | | | | |
| 65 565 | 353 887 | 1 278 | 52 271 | 177 649 | 96 638 | 348 168 | 172 165 | 3 530 | — | — | — | 850 421 |
| 75 172 | 371 861 | 1 925 | 269 049 | 185 668 | 106 815 | 431 584 | 221 029 | 3 334 | — | — | — | 1 217 479 |
| 231 436 | 325 981 | 3 545 | 303 655 | 186 082 | 108 889 | 458 999 | 232 866 | 3 482 | — | — | — | 1 293 973 |
| 294 197 | 506 731 | 3 245 | 320 808 | 189 694 | 108 392 | 512 321 | 279 423 | 6 086 | — | — | — | 1 416 724 |
| 349 612 | 546 896 | 3 857 | 335 528 | 215 565 | 109 063 | 608 086 | 202 515 | 7 161 | — | — | — | 1 477 918 |
| 370 849 | 665 744 | 3 903 | 359 963 | 272 105 | 126 274 | 674 743 | 217 895 | 7 825 | — | — | — | 1 658 805 |
| 417 652 | 365 034 | 44 268 | 387 236 | 341 850 | 128 481 | 832 755 | 259 707 | 7 883 | — | — | — | 1 957 912 |
| 477 723 | 556 044 | 67 118 | 424 973 | 415 047 | 134 488 | 989 553 | 271 133 | 7 315 | 78 001 | 38 344 | — | 2 358 854 |
| 487 966 | 673 057 | 64 233 | 460 655 | 476 658 | 128 994 | 1 074 931 | — | 7 143 | 73 516 | 46 513 | 1 571 308 | 3 839 718 |
| 517 016 | 908 790 | 70 546 | 496 347 | 590 851 | 139 047 | 1 190 597 | — | 6 779 | 68 598 | 48 807 | 1 688 068 | 4 229 094 |

Jatkoa • Fortsättning

Jatkoa • Fortsättning

| Vuosi År | Rahoitustulot (jatk.) • Finansieringsinkomster (forts.) | | | | | | | | | Pääomatulot | | | | | |
|--------------------|---|---|------------------------------------|-------------------------------|-------------------------|-------------------------|------------------------|-----------------------------|-------------------------------------|---|--------------------------|---------------------|----------------------------|--------------------------|--|
| | Osuus alkoholi- ylijäämästä överskott | Valtion rakennusavustukset Statens byggnadsunderstöd | Satunn. rahoitus- tulot | | Verot Skatter | | | | Undet tabouarvoinat Nya budgetån | Kiinteän omaisuuden myynti Försäljning av fast egendom | Käyttö- Avskrivningar | | | | |
| | | | Tillf. finansie- ringsinkomster | | Kunnallinen tulovero | Komm. inkomst- skatt | Koiravero Hundskatt | Muut verot Andra skatter | | | Kaikkiaan Totalsumma | Satamat Hamnarna | Vesilaitos Vattenverket | Kaasulaitos Gasverket | |
| | | | Agio | Muut tulot Andra inkomster | | | | | | | | | | | |
| 1000 v m k • g m k | | | | | | | | | | | | | | | |
| 1953 | 38 141 | — | 5 062 | 2 496 | 15 100 192 | 21 656 | 145 134 | 16 583 832 | 700 000 | 106 591 | 21 615 | 116 089 | 110 433 | | |
| 1954 | 39 451 | — | 83 567 | 5 839 | 11 741 605 | 22 334 | 170 850 | 13 730 083 | 793 527 | 254 032 | 159 456 | 151 006 | 135 311 | | |
| 1955 | 95 122 | — | 82 418 | 2 835 | 14 257 632 | 22 535 | 168 424 | 16 483 901 | 406 400 | 309 752 | 140 928 | 150 682 | 133 787 | | |
| 1956 | 96 953 | 153 000 | 84 400 | 4 505 | 15 560 353 | 22 453 | 164 653 | 18 307 214 | 1 101 950 | 517 045 | 158 663 | 148 455 | 157 982 | | |
| 1957 | 98 927 | 75 000 | 29 155 | 9 935 | 19 255 463 | 22 910 | 164 578 | 22 034 251 | 850 600 | 651 054 | 158 678 | 160 414 | 146 565 | | |
| 1958 | 101 078 | — | 6 965 | 5 037 | 20 475 137 | 22 937 | 184 449 | 23 494 904 | 350 000 | 523 227 | 174 561 | 190 538 | 155 924 | | |
| 1959 | 103 452 | — | 846 | 910 | 19 892 915 | 23 560 | 205 594 | 23 012 143 | 1 853 284 | 1 270 513 | 214 865 | 200 834 | 161 288 | | |
| 1960 | 106 003 | — | 1 027 | 3 711 | 23 115 394 | 34 256 | 126 571 | 26 846 701 | 1 557 000 | 1 246 994 | 227 138 | 238 519 | 227 628 | | |
| 1961 | 107 596 | — | 5 077 | 4 224 | 21 321 368 | 35 619 | 450 768 | 26 989 626 | 1 400 000 | 703 649 | 228 472 | 268 155 | 163 307 | | |
| 1962 | 109 709 | 551 594 | 696 | 128 | 26 171 557 | 37 432 | 333 428 | 32 929 990 | 1 100 000 | 378 784 | 227 016 | 326 784 | 247 791 | | |

1) Siitä 350 milj. v m k veroäyrin hinnan tasoittamiseen. 2) Edell. vuoden vajausta (ks. s. 286) ei ole otettu huomioon.

C. Tulot ja menot vuosina 1953—62 • Inkomster och utgifter åren 1953—62

| Vuosi År | Vuoden tulos ¹⁾ • Årets resultat ¹⁾ | | | | | | | |
|--------------------|---|--|-------------------------|----------------|------------|--------|--|------------------------------|
| | Menot Utgifter | Tulot • Inkomster | | | | | Siitä kunn.vero Därav komm. skatt % | + - 1000 v m k • g m k |
| | | Kunnallis- vero Kommunal- skatt | Lainavarat Lånemedel | Muut Övriga | Summa | + - | | |
| | | | | | | | | |
| 1000 v m k • g m k | | | | | | | | |
| 1953 | 29 785 696 | 15 100 192 | 700 000 | 14 490 380 | 30 290 572 | 49.9 | + 504 876 | |
| 1954 | 29 310 354 | 11 741 605 | 793 527 | 16 208 680 | 28 743 812 | 40.8 | — 566 542 | |
| 1955 | 31 976 526 | 14 257 632 | 406 400 | 18 414 783 | 33 078 815 | 43.1 | + 1 102 289 | |
| 1956 | 37 956 148 | 15 560 353 | 2) 1 254 950 | 20 893 655 | 37 708 958 | 41.3 | — 247 190 | |
| 1957 | 44 853 953 | 19 255 463 | 2) 925 600 | 24 344 487 | 44 525 550 | 43.2 | — 328 403 | |
| 1958 | 50 370 042 | 20 125 137 | 350 000 | 27 187 297 | 47 662 434 | 42.2 | — 2 707 608 | |
| 1959 | 53 010 390 | 19 892 915 | 1 853 284 | 31 887 121 | 53 633 320 | 37.1 | + 622 930 | |
| 1960 | 54 363 735 | 23 115 394 | 1 557 000 | 35 441 993 | 60 114 387 | 38.5 | + 5 750 652 | |
| 1961 | 58 615 840 | 21 321 368 | 1 400 000 | 37 215 149 | 59 936 517 | 35.6 | + 1 320 677 | |
| 1962 | 68 918 221 | 26 171 557 | 2) 1 651 594 | 40 781 239 | 68 604 390 | 38.1 | — 313 831 | |

1) Ilman edellisten vuosien säästöä (vajausta); ks. s. 286. 2) Valtion rakennusavustukset ml.
3) Utan besparingar (brist) från föregående år; se s. 286. 4) Inkl. statens byggnadsunderstöd.

Kapitalinkomster

omaisuuden poistot
på anläggningstillgångar

| Sähkölaitos Elverket | Liikennelaitos Trafikverket | Puutavara- ja polttainetoimisto Trävaru- och bränslekontoret | Teurastamolaitos Slakthusverket | Keskuspesula Centralväteriet | Muut virastot ja laitokset | Övriga verk och inrättningar | Summa | Asuntorakennus- toiminnalle myönn. lainojen lyhennykset | Amortoinnit bostadsbygnads- verksamh. Muiden antolainojen lyhennykset | Amortoinnit muilla muilla län | Sekalaiset pääomatulot Diverse kapitalinkomster | Kaikkiaan Total- summa | Siirtomäärärahojen säästöt Besparing på reservationsanslag | Tulot kaikkiaan Totalsumma inkomster | Siitä valtionapu Därav statsbidrag |
|-------------------------|--------------------------------|---|------------------------------------|---------------------------------|-------------------------------|---------------------------------|-----------|--|---|-------------------------------------|--|------------------------------|---|---|---------------------------------------|
| | | | | | | | | | | | | | | | |
| 340 860 | 153 002 | 3 931 | — | — | — | — | 745 930 | 53 919 | 52 386 | — | — | 1 658 826 | 126 263 | 30 290 572 | 662 166 |
| 408 690 | 252 331 | 4 616 | — | — | — | — | 1 111 410 | 65 084 | 83 884 | 38 563 | 2 346 500 | 94 891 | 28 743 812 | 772 631 | |
| 420 281 | 307 103 | 4 040 | — | — | — | 196 090 | 1 352 911 | 60 443 | 92 488 | 17 847 | 2 239 841 | 85 350 | 33 078 815 | 862 143 | |
| 457 270 | 365 931 | 5 149 | — | — | — | 242 747 | 1 536 197 | 71 849 | 120 455 | 14 320 | 3 361 816 | 73 350 | 38 664 422 | 1 030 250 | |
| 576 823 | 377 328 | 9 324 | — | — | — | 266 492 | 1 695 624 | 62 765 | 119 111 | 570 | 3 379 724 | 276 051 | 45 727 839 | 1 252 934 | |
| 632 402 | 432 777 | 12 272 | — | — | — | 280 287 | 1 878 761 | 159 332 | 85 258 | — | 2 996 578 | 124 382 | 48 370 707 | 1 219 702 | |
| 984 047 | 506 313 | 13 923 | — | — | — | 294 627 | 2 375 897 | 245 373 | 212 415 | 8 015 | 5 965 497 | 438 101 | 54 407 206 | 1 963 501 | |
| 903 565 | 534 905 | 18 403 | 35 277 | — | — | 311 982 | 2 497 417 | 14 383 | 264 189 | 1 719 | 5 581 702 | 202 914 | 60 114 387 | 1 992 167 | |
| 978 236 | 525 852 | 15 640 | 35 342 | 43 296 | — | 366 353 | 2 624 653 | 5 607 | 286 101 | — | 5 020 010 | 319 670 | 61 833 333 | 2 297 331 | |
| 1 139 260 | 564 291 | 13 998 | 35 460 | 65 055 | — | 402 302 | 3 021 957 | 173 439 | 105 546 | — | 17 262 495 | 215 181 | 72 255 706 | 2 655 226 | |

1) Därav 350 milj. g m k för utjämnande av skattföret. 2) Bristen fr. föreg. år (se s. 286) icke observerad.

226. Elintarvikekeskuksen toiminnasta kertyneet tulot vuosina 1958—62
Inkomsterna av verksamheten vid livsmedelscentralen åren 1958—62

| Vuosi År | Sairaalat Sjukhus | Huolto- toimi Vård- väsendet | Lasten- tarhat Barntäd- gårdarna | Kansakou- lut, lasten- huoltilait. ym. Folkskolor- na, barna- vårdsanst. o. dyl. | Ammatti- koulut Yrkes- skolorna | Muut kaupungin laitokset Andra stadens inrätt- ningar | Kau- pungin ruokasalit Stadens matsalar | Muu myynti Övrig för- säljning | Summa |
|--|----------------------|---------------------------------------|---|---|--|---|---|---|---------|
| | | | | | | | | | |
| 1962 | 51 206 | 20 403 | 18 903 | 211 904 | 24 369 | 15 087 | 105 247 | 16 013 | 463 132 |
| Siitä valmiista ruoasta • Därav för färdig mat | 399 | 1 725 | 3 332 | 204 886 | 24 369 | 15 086 | 105 247 | 13 249 | 368 293 |
| 1961 | 52 632 | 18 116 | 14 919 | 201 096 | 10 379 | 15 037 | 98 567 | 13 743 | 424 489 |
| 1960 | 48 583 | 16 498 | 14 918 | 190 502 | 7 622 | 10 529 | 72 053 | 13 617 | 374 322 |
| 1959 | 34 634 | 14 212 | 14 553 | 184 151 | 6 789 | 9 285 | 78 438 | 14 507 | 356 569 |
| 1958 | 44 053 | 12 262 | 13 151 | 178 615 | 5 975 | 12 625 | 79 757 | 14 768 | 361 206 |

227. Kaupungin varsinaiset menot pääluokan ja kiinteän momentin mukaan vuonna 1962

| Pääluokka Huvudtitel | Palkkamenu • Löneutgifter | | | | | | | | | Sosiaali- |
|---|---------------------------|---|--|---|--------------------------------------|---|--|---------|---|-----------|
| | Palkkiot Arvoden | Vakinaiset viranhaltijat Ordinarie tjänsteinnehavare | Tilapäiset viranhaltijat Tillf. tjänsteinnehavare | Viranhaltijain muut palkkamenu Övriga löneutgifter för tjänste- innehavare | | | | Summa | Työsuhteessa olevan henkilöstön palkkamenu Löneutgifter för personal i arbetsavtalsförhållande | |
| | | | | Sunnuntai- ja ylitöy- sekä päivystyskorv. Ersätt. för söndags- och övertidsarbete samt jourtjänst | Sairauslomasijaiset Sjukvårkarfer | Vuositoma- kustannukset Semesterkostnader | Muut palkkamenu Övriga löneutgifter | | | |
| 1000 v m k • g m k | | | | | | | | | | |
| 1 Yleinen kunnallishal- linto • Allm. kommu- nalförvaltningen .. | 15 035 | 280 519 | 35 548 | 7 991 | 3 143 | 1 657 | 499 | 69 703 | 414 095 | 19 080 |
| 2 Oikeudenhoito, järjes- tys- ja suojelutehtä- vät • Rättsvården samt ordnings- och skyddsutgifter .. | 5 020 | 526 543 | 91 705 | 49 403 | 5 521 | 23 034 | 5 452 | 68 672 | 775 350 | 34 446 |
| 3 Siitä • Därav: Palolaitos • Brand- verket .. | 585 | 212 564 | 10 246 | 46 078 | 611 | 11 251 | — | 19 423 | 300 758 | 13 077 |
| 4 Terveystenhoito • Hal- sovården .. | 742 | 390 680 | 69 998 | 4 817 | 7 187 | 12 773 | 115 | 64 479 | 550 791 | 24 993 |
| 5 Sairaanhoido • Sjuk- vården .. | 1 628 | 1 966 402 | 299 944 | 253 504 | 57 985 | 135 749 | 155 319 | 42 409 | 2 912 940 | 135 278 |
| 5 Sosiaaliset tehtävät • Sociala uppgifter .. | 6 247 | 1 251 052 | 293 117 | 77 549 | 27 858 | 50 875 | 19 486 | 148 189 | 1 874 373 | 88 095 |
| 7 Siitä • Därav: Huoltotoimi • Vårdvä- sendet .. | 4 415 | 642 593 | 204 979 | 58 150 | 13 912 | 33 833 | 18 515 | 35 018 | 1 011 415 | 47 629 |
| 8 Lastensuojelutoimi • Barnskyddet .. | 1 422 | 220 709 | 56 164 | 18 821 | 4 388 | 9 450 | 83 | 50 583 | 361 620 | 16 551 |
| 9 Lastentarhat • Barn- trädgårdarna .. | 333 | 360 559 | 28 684 | 578 | 9 516 | 7 312 | 888 | 60 155 | 468 025 | 22 236 |
| 10 Opetustoimi • Under- visningsväsendet .. | 2 481 | 1 564 979 | 55 177 | 170 622 | 26 088 | 1 330 | 33 184 | 134 847 | 1 988 708 | 100 213 |
| 11 Siitä • Därav: Kansakoulut • Folksko- lorna .. | 707 | 1 402 351 | 3 920 | 104 528 | 24 385 | 94 | 6 634 | 103 815 | 1 646 434 | 83 012 |
| 12 Ammattiopetustoimi • Yrkesundervisningen | 418 | 139 079 | 27 629 | 65 649 | 1 289 | — | 26 550 | 18 872 | 279 486 | 14 039 |
| 13 Yleinen sivistystoimi • Allm. bildningsverk- samhet .. | 622 | 212 751 | 10 087 | 3 940 | 1 372 | 5 749 | 204 | 23 421 | 258 146 | 13 395 |
| 14 Muu sivistystoimi • Övrig bildningsverk- samhet .. | 1 415 | 40 359 | 9 712 | 2 897 | 249 | 498 | — | 85 967 | 141 097 | 6 997 |
| 15 Siitä • Därav: Urheilu- ja retkeily- toimi • Idrotts- och friluftsvärksamhet .. | 723 | 29 144 | 6 161 | 2 592 | 87 | 498 | — | 74 553 | 113 758 | 5 560 |

Muist. Siirtoja eri pääluokkien kesken ei ole otettu huomioon. Vert. taul. 225.

Stadens egentliga utgifter efter huvudtitel och fasta moment år 1962

| Turvamaksut • Socialskyddsavgifter | Huoneistomenot • Lokalutgifter | | | | | | Kalusto Inventarier | Painatus ja sidonta Tryckning och inbinding | Tarverahat Expenser | Muut menot Övriga utgifter | Kaikkiaan Totalsumma | | |
|------------------------------------|--|--|--------------------------------|--------|---------------------------------|----------------------------------|------------------------|--|------------------------|-------------------------------|-------------------------|---|-------|
| | Työttömyysvakuutusmaksut Arbetslöshetsförsäkrings- premier | Tapaturmavakuutusmaksut Olycksfallsförsäkringspremier | Muut maksut Övriga avgifter | Summa | Käteisvuokrat Kontanta hyror | Tilittysvuokrat Interni hyror | | | | | | Muut huoneistomenot Övriga lokalutgifter | Summa |
| | | | | | | | | | | | | | |
| 928 | 405 | — | 20 413 | 23 397 | 46 025 | 57 679 | 127 101 | — | 45 064 | 14 584 | 420 824 | 1 042 081 | 1 |
| 1 802 | 1 796 | — | 38 044 | 18 693 | 199 526 | 14 206 | 232 425 | 41 527 | 7 878 | 11 339 | 636 554 | 1 743 117 | 2 |
| 756 | 1 228 | — | 15 061 | — | 1 382 | 11 580 | 12 962 | 36 400 | 299 | 1 233 | 41 293 | 408 006 | 3 |
| 1 254 | 1 482 | — | 27 729 | 16 172 | 50 151 | 5 078 | 71 401 | 16 777 | 3 239 | 4 700 | 74 206 | 748 843 | 4 |
| 7 124 | 6 446 | 27 | 148 875 | 12 868 | 33 546 | 203 520 | 249 934 | 89 280 | 9 210 | 47 836 | 2 447 012 | 5 905 087 | 5 |
| 4 432 | 4 285 | 35 | 96 847 | 86 524 | 122 134 | 118 288 | 326 946 | 35 697 | 5 153 | 34 611 | 3 388 624 | 5 762 251 | 6 |
| 2 328 | 2 774 | 30 | 52 761 | 14 214 | 28 726 | 83 213 | 126 153 | 14 026 | 3 783 | 20 765 | 2 675 567 | 3 904 470 | 7 |
| 860 | 700 | 6 | 18 117 | 22 931 | 9 866 | 23 807 | 56 604 | 11 557 | 832 | 10 931 | 592 494 | 1 052 155 | 8 |
| 1 161 | 808 | — | 24 205 | 49 380 | 77 765 | 11 178 | 138 323 | 10 008 | 429 | 1 823 | 119 643 | 762 456 | 9 |
| 5 108 | 2 418 | — | 107 739 | 25 989 | 41 311 | 120 877 | 188 177 | 60 405 | 3 526 | 10 273 | 1 195 332 | 3 554 160 | 10 |
| 4 236 | 1 215 | — | 88 463 | 18 694 | 30 761 | 95 391 | 144 846 | 31 706 | 1 917 | 5 107 | 889 665 | 2 808 138 | 11 |
| 727 | 1 189 | — | 15 955 | 3 528 | 8 336 | 18 899 | 30 763 | 24 143 | 823 | 2 517 | 176 497 | 530 184 | 12 |
| 641 | 254 | — | 14 290 | 6 205 | 30 008 | 8 921 | 45 134 | 6 801 | 4 242 | 2 682 | 232 497 | 563 792 | 13 |
| 399 | 609 | 44 | 8 049 | 30 997 | 27 202 | 14 981 | 73 180 | 17 104 | 909 | 3 760 | 286 739 | 530 838 | 14 |
| 340 | 543 | 44 | 6 487 | 17 623 | 15 760 | 13 378 | 46 761 | 13 367 | 573 | 2 237 | 259 726 | 442 909 | 15 |

Anm. Omföringar mellan huvudtitlarna har icke observerats. Jfr tab. 225.

Jatkoa • Fortsättning

| Pääluokka Huvudtitel | Palkkamenot • Löneutgifter | | | | | | | | | Sosiaali- Social- | |
|-------------------------|--|--|---|---|---|---|---|----------------|--|----------------------|--|
| | Palkkiot Arvoden | Vakinaiset viranhaltijat Ordinarie tjänste innehavare | Tilapäiset viranhaltijat Tillf. tjänste innehavare | Viranhaltijain muut palkkamenot Övriga löneutgifter för tjänste- innehavare | | | | Summa | Kansaneläke- ja lapsilisä- maksut Folkpensions- och barn- bidragsavgifter | | |
| | | | | Sumuntai- ja viijyö- sekä päivystyskorv. Ersättn. för söndags- och övertidarbete samt joutitjänst | Sairautomasiaiset Sjukvårdskostnader | Vuosiloma- kustannukset Semesterkostnader | Muut palkkamenot Övriga löneutgifter | | | | Työsuhteessa olevan henkilöstön palkkamenot Löneutgifter för personal i arbetsavtalsförhållande |
| | 1 000 v m k • g m k | | | | | | | | | | |
| 1 | <i>Yleiset työt • Allmänna arbeten</i> | 1 466 | 337 134 | 19 599 | 10 606 | 8 | 2 869 | 108 | 73 056 | 444 846 | 23 423 |
| 2 | <i>Kiinteistöt • Fastigheterna</i> | 3 158 | 196 881 | 16 998 | 2 541 | 519 | 2 855 | 504 | 189 108 | 412 564 | 22 625 |
| 3 | Siitä • Därav: Metrotoimikunta • Metrokommissionen | 439 | — | — | — | — | — | — | 18 800 | 19 239 | 962 |
| 4 | <i>Satamalaitos • Hamn- verket</i> | 758 | 248 194 | 226 993 | 50 776 | 504 | 5 053 | 538 | 94 123 | 626 939 | 29 275 |
| 5 | <i>Liikelaitekset • Affärs- drivande verk</i> | 3 415 | 400 601 | 1 932 608 | 267 633 | — | 2 535 | 89 000 | 2 194 279 | 4 890 071 | 238 751 |
| 6 | Vesilaitos ¹⁾ • Vatten- verket ¹⁾ | 1 202 | 91 227 | 11 868 | 9 122 | — | — | — | 211 068 | 324 487 | 17 478 |
| 7 | Kaasulaitos ¹⁾ • Gasv. ¹⁾ | 524 | 75 827 | 8 149 | 4 518 | — | — | — | 289 277 | 378 295 | 18 388 |
| 8 | Sähkölaitos ¹⁾ • Elv. ¹⁾ | 739 | 207 916 | 9 472 | 21 370 | — | — | — | 821 703 | 1 061 200 | 57 625 |
| 9 | Liikennelaitos • Trafik- verket | 950 | 25 631 | 1 903 119 | 232 623 | — | 2 535 | — | 867 061 | 3 031 919 | 140 821 |
| 10 | Puulavara- ja polttoai- netoimisto • Trävaru- och bränslekontoret | — | — | — | — | — | — | 89 000 | 5 170 | 94 170 | 4 439 |
| 11 | <i>Muu liikeluontein. toi- minta • Övrig affärs- mässig verksamhet</i> | 336 | 76 410 | 4 379 | 1 195 | — | 174 | 1 810 | 149 522 | 233 826 | 11 058 |
| 12 | Teurastamolaitos • Slakthusverket | — | 22 795 | 3 090 | 615 | — | 108 | 1 810 | 12 871 | 41 289 | 1 940 |
| 13 | Elintarvikekeskus • Livsmedelscentralen | 225 | 53 615 | 1 289 | 580 | — | 66 | — | 45 474 | 101 249 | 4 780 |
| 14 | Keskuspesula • Cen- traltvätteriet | 111 | — | — | — | — | — | — | 91 177 | 91 288 | 4 338 |
| 15 | <i>Rahoitusmenot • Finan- sierungsutgifter</i> | — | — | — | — | — | — | 594 473 | — | 594 473 | 559 |
| 16 | Summa | 42 323 | 7 492 505 | 3 065 865 | 903 474 | 130 434 | 245 151 | 900 692 | 3 337 775 | 16 118 219 | 748 188 |

1) Vrt. taul. 230.

| turvamaksut ja eläkkeet skyddsavgifter och pensioner | | | | Huoneistomenot • Lokalutgifter | | | | Kalusto Inventarier | Painatus ja sidonta Tryckning och inbinding | Tarverahat Expenser | Muut menot Övriga utgifter | Kaikkiaan Totalsumma |
|--|--|--|-----------|---------------------------------|-----------------------------------|---|-----------|------------------------|--|------------------------|-------------------------------|-------------------------|
| Työttömyysvakuutusmaksut Arbetslöshetsförsäkrings- premier | Tapaturmavakuutusmaksut Olycksfallsförsäkringspremier | Muut maksut ja eläkkeet Övriga avgifter och pensioner | Summa | Käteisvuokrat Kontanta hyror | Tiilitysvuokrat Internat hyror | Muut huoneistomenot Övriga lokalutgifter | Summa | | | | | |
| 1 000 v m k • g m k | | | | | | | | | | | | |
| 1 039 | 906 | — | 25 368 | 2 737 | 33 715 | 9 798 | 46 250 | — | 2 460 | 10 300 | 3 456 980 | 3 986 204 |
| 1 349 | 1 933 | 475 | 26 382 | 44 575 | 21 077 | 103 982 | 169 634 | 6 218 | 1 125 | 9 312 | 877 001 | 1 502 236 |
| 48 | 1 | — | 1 011 | 2 041 | — | 82 | 2 123 | 89 | 57 | 425 | 2 614 | 25 558 |
| 2 267 | 6 976 | — | 38 518 | 9 048 | 2 941 | 1 245 | 13 234 | 5 575 | 3 660 | 5 642 | 1 184 908 | 1 878 476 |
| 637 618 | | | 876 369 | 44 163 | 10 545 | 1 318 | 56 026 | 52 762 | 32 239 | 66 867 | 9 800 138 | 15 774 472 |
| 45 361 | | | 62 839 | 5 864 | 1 280 | — | 7 144 | 9 726 | 1 043 | 6 706 | 1 266 753 | 1 678 698 |
| 73 581 | | | 91 969 | 361 | 3 216 | — | 3 577 | 2 078 | 1 966 | 10 499 | 1 735 292 | 2 223 676 |
| 120 143 | | | 177 768 | 36 194 | 5 146 | — | 41 340 | 13 016 | 3 542 | 39 480 | 4 596 259 | 5 932 605 |
| 6 500 | 16 509 | 374 416 | 538 246 | 1 744 | — | 1 318 | 3 062 | 27 081 | 25 509 | 10 095 | 1 723 781 | 5 359 693 |
| 204 | 904 | — | 5 547 | — | 903 | — | 903 | 861 | 179 | 87 | 478 053 | 579 800 |
| 539 | 358 | — | 11 955 | 135 | 11 903 | 26 885 | 38 923 | 3 721 | 67 | 3 119 | 665 646 | 957 257 |
| — | — | — | 1 940 | — | — | 18 595 | 18 595 | 409 | — | 1 727 | 180 090 | 244 050 |
| 221 | 184 | — | 5 185 | 135 | 11 903 | 8 108 | 20 146 | 2 305 | 67 | 693 | 329 623 | 459 268 |
| 318 | 174 | — | 4 830 | — | — | 182 | 182 | 1 007 | — | 699 | 155 933 | 253 939 |
| — | 1 127 199 | 1 272 559 | — | — | — | — | — | 117 925 | — | — | 3 239 028 | 5 223 985 |
| 1 964 949 | | | 2 713 137 | 321 503 | 630 084 | 686 778 | 1 638 365 | 453 792 | 118 772 | 225 025 | 27 905 489 | 49 172 799 |

1) Jfr tab. 230.

228. Siirtyvät määrärahat vuonna 1962 • Balanserande anslag år 1962

| Tarkoitus Ändamål | Edell. vuosilta siirtyneet määrärahat Från föregående år balanserande anslag | Vuoden aikana lisäksi tulleet määrärahat Under året tillkomna anslag | Vuoden aikana • Under året | | |
|---|---|---|----------------------------|-------------------------|---|
| | | | käytetty använt | säästetty inbesparat | siirretty seuraavaan vuoteen balanserat till följande år |
| 1 0 0 0 v m k • g m k | | | | | |
| 1. Varsinaiset menot • Egentliga utgifter | | | | | |
| Leski- ja orpoeläkekassa • Änke- och pupillpensionskassan .. | 251 | 1 037 | 251 | — | 1 037 |
| Palkkajärjestelyt • Lönergleringar .. | 483 869 | 593 092 | 463 467 | 20 402 | 593 092 |
| Muut palkkamenot • Övriga löneutgifter .. | — | 993 | — | — | 993 |
| Kansaneläke- ja lapsilisämaksut • Folkpens.- o. barnbidragsavg. | 28 003 | — | 28 003 | — | — |
| Kaluston perushankinnat • Grundanskaffning av inventarier .. | — | 140 222 | — | — | 140 222 |
| Kaluston ym. vuotuinen hankinta ja kunnossapito • Anskaffning och reparation av inventarier m.m., årskostnader .. | 155 476 | 100 906 | 113 463 | 15 321 | 127 598 |
| Taideteosten ostot ym. • Inköp av konstverk m.m. | 6 716 | 1 126 | 4 626 | 97 | 3 119 |
| Palolaitos, rakenn. vuosikorj. • Brandv., årsrepar. av byggn. .. | — | 1 141 | — | — | 1 141 |
| Terveydenhoito, neuvolatoim. • Hälsovården, rådgivningsverks. | 10 000 | 6 748 | — | 10 000 | 6 748 |
| Kiinteistöt, korjaukset ym. • Fastigheterna, reparationer m.m. | 32 020 | 23 928 | 32 020 | — | 23 928 |
| Yleiset työt, koneiden ym. ostot • Allm. arb., inköp av mask. m.m. | 1) 217 881 | 162 094 | 145 156 | — | 234 819 |
| Työllisyystyöt • Sysselsättningsarbeten .. | 93 184 | 50 000 | — | — | 143 184 |
| Satamat, kaluston hankinta • Hamnarna, anskaffn. av invent. | 1 500 | — | 1 181 | 319 | — |
| Poistot ja palautukset • Avskrivningar och restitution: | | | | | |
| Kunnallisverot • Kommunalskatter .. | 3 525 132 | 521 000 | 445 102 | — | 3 601 030 |
| Muut poistot • Övriga avskrivningar .. | 69 032 | 11 906 | 68 390 | — | 12 548 |
| Korkojen ja kuolet. kurssitapp. • Kursförl. å räntor och amorter. | 102 403 | 64 311 | 69 484 | — | 97 230 |
| Provisiot ym. • Provisioner m.m. | 7 273 | 24 564 | 7 273 | — | 24 564 |
| Muut menot • Övriga utgifter .. | 2 000 | 868 | 1 200 | 800 | 868 |
| Summa | 4 734 740 | 1 703 936 | 1 379 616 | 46 939 | 5 012 121 |
| 2. Pääomamenot • Kapitalutgifter | | | | | |
| Asuntorak.toim. tukem. • Främj. av bost.byggn.verksamh. | 670 512 | 817 902 | 670 512 | — | 817 902 |
| Työllisyys- ja työttöm.työt • Syssels.- och arbetslösh.arb. | 826 117 | 200 000 | 100 197 | — | 925 920 |
| Kiinteistöjen ja osakkeiden ostot • Inköp av fastigheter och aktier. | 133 368 | 600 450 | 103 225 | — | 630 593 |
| Taideteosten hankkiminen • Anskaffning av konstverk .. | 14 190 | 5 000 | 1 709 | 2 481 | 15 000 |
| Myönnettyt lainat • Beviljade lån .. | 1 000 | 128 200 | — | 1 000 | 128 200 |
| Satamat • Hamnarna .. | 208 413 | 380 949 | 180 237 | 108 | 409 017 |
| Vesilaitos • Vattenverket .. | 234 277 | 366 880 | 191 081 | — | 410 076 |
| Kaasulaitos • Gasverket .. | 179 660 | 116 169 | 80 861 | 4 155 | 210 813 |
| Sähkölaitos • Elverket .. | 1 642 022 | 2 046 630 | 1 232 022 | 1 | 2 456 629 |
| Liikennelaitos • Trafikverket .. | 209 047 | 89 363 | 121 131 | 13 946 | 163 333 |
| Keskuspesula • Centraltvätteriet .. | 15 718 | 9 440 | 3 734 | 8 610 | 12 814 |
| Maatilat • Lägenheter .. | — | 4 818 | — | — | 4 818 |
| Rakennukset • Byggnader | | | | | |
| kaupunkitalot • stadens gårdar .. | 2) 514 282 | 825 328 | 161 384 | — | 1 178 226 |
| Poliisilaitos • Polisnärningen .. | 20 000 | 66 337 | 9 | — | 86 328 |
| palolaitos • brandverket .. | 20 548 | 12 220 | 13 997 | 1 715 | 17 056 |
| sairaalat • sjukhusen .. | 767 559 | 276 228 | 385 070 | 28 929 | 629 788 |
| huoltotoimi • vårdverksamheten .. | 412 402 | 1 184 527 | 293 801 | 8 996 | 1 294 132 |
| lastensuojelu • barnskyddsverksamheten .. | 87 727 | 67 187 | 47 461 | 265 | 107 188 |
| lastentarhat • barnträdgårdarna .. | 51 989 | 95 387 | 11 944 | — | 135 432 |
| kansakoulut • folkskolorna .. | 186 328 | 637 868 | 95 370 | 11 239 | 717 587 |
| ammattikoulut • yrkesskolorna .. | 69 532 | 67 226 | 373 | 19 475 | 116 910 |
| työväenopistot • arbetarinstitutioner .. | 3 480 | 5 581 | 3 103 | 85 | 5 873 |
| kirjastot • biblioteken .. | 2 949 | 3 947 | 538 | 2 411 | 3 947 |
| rakennusvirasto • byggnadskontoret .. | 775 032 | 147 067 | 369 614 | 17 099 | 535 386 |
| teurastamo laitoksen • slakthuset jämte inrättningar .. | 47 907 | 10 828 | 7 192 | 33 839 | 17 704 |
| Kadut ja tiet • Gator och vägar .. | 864 255 | 1 055 167 | 549 125 | 7 170 | 1 363 127 |
| Viemärit • Avloppsledningar .. | 376 777 | 991 201 | 295 866 | 168 | 1 071 944 |
| Urheilulaitteet • Idrottsanläggningar .. | 65 829 | 373 375 | 39 647 | 3 699 | 395 858 |
| Istutukset • Planteringar .. | 34 181 | — | 22 516 | 89 | 11 576 |
| Väestönsuojat • Skyddsrum .. | 259 257 | 328 765 | 168 552 | 2 762 | 416 708 |
| Osuudet kuntainliitoissa • Andelar i kommunalförbund .. | — | 139 970 | — | — | 139 970 |
| Käyttämättömät käyttövarat • Oanvända dispositiionsmedel .. | — | 151 827 | — | — | 151 827 |
| Muut menot • Övriga utgifter .. | 12 642 | 1 743 | 12 642 | — | 1 743 |
| Summa | 8 707 000 | 11 207 580 | 5 162 913 | 168 242 | 14 583 425 |
| Kaikkiaan • Totalsumma | 13 441 740 | 12 911 516 | 6 542 529 | 215 181 | 19 595 546 |

1) 93 184 088 vnk siirretty ryhmään •Työllisyystyöt. 2) 20 milj. vnk siirretty ryhmään •Poliisilaitos.

2) 93 184 088 gmk har överförts till gruppen •Sysselsättningsarbetens. 2) 20 milj. gmk har överförts till gruppen •Polisnärningen.

229. Kaupungin myöntämät määrärahat yhdistyksille ja yleishyödyllisille laitoksille ym. vuosina 1959—62

Av staden beviljade anslag åt föreningar och allmännyttiga företag m.fl. åren 1959—62

A. Katsaus vuosiin 1959—62 • Översikt för åren 1959—62

| | Erikoismäärärahoista Ur specialanslag | | | | Muista määrärahoista Ur övriga anslag | | | |
|---|--|---------------|---------------|---------------|--|----------------|----------------|----------------|
| | 1959 | 1960 | 1961 | 1962 | 1959 | 1960 | 1961 | 1962 |
| 1 000 vmk • gmk | | | | | | | | |
| Terveyden- ja sairaanhoitoa sekä virkistystoimintaa varten • För hälso- och sjukvård samt rekreationsverksamhet | 9 140 | 10 510 | 10 895 | 11 420 | 19 231 | 9 928 | 14 421 | 21 896 |
| Lastensuojelua sekä nuorison- ja sosiaalihuoltoa varten • För barnskydd samt ungdoms- och socialvård | 6 095 | 6 796 | 7 845 | 7 825 | 83 191 | 79 386 | 83 185 | 1)96 378 |
| Opetustointa varten • För undervisning | 825 | 795 | 905 | 905 | 65 715 | 67 403 | 70 509 | 1)73 261 |
| Sivistystarkoituksiin • För bildningsändamål | 975 | 940 | 1 040 | 955 | 106 792 | 108 286 | 139 021 | 143 157 |
| Urheilutarkoituksiin • För idrottsändamål | — | — | — | — | 10 759 | 9 168 | 11 403 | 7 925 |
| Sekalaisiin tarkoituksiin • För diverse ändamål | 9 588 | 10 339 | 10 037 | 10 365 | 22 400 | 21 866 | 23 470 | 22 358 |
| <i>Summa</i> | <i>26 623</i> | <i>29 380</i> | <i>30 722</i> | <i>31 470</i> | <i>308 088</i> | <i>296 037</i> | <i>342 009</i> | <i>364 975</i> |

1) Yksityisten lastentarhain avustukset, jotka aikaisemmin ovat kuuluneet ryhmään »Opetustointa varten», ovat v:sta 1962 lähtien vlety ryhmään »Lastensuojelua ym. varten».

2) Understöden för privata barnträdgårdar som tidigare ingått i gruppen »För undervisning», har fr.o.m. år 1962 förts till gruppen »För barnskydd m.m.»

Muist. Avustus on eräissä tapauksissa annettu tilitysvuokran muodossa; silloin yhdistys tai laitos on saanut vapaan huoneiston jossakin kaupungin talossa.

Anm. Understöd utgår i en del fall i form av likvidhyra, då vederbörande förening eller inrättning erhållit fri lokal i någon stadens fastighet.

B. Erikoistietoja vuodelta 1962 • Detaljuppgifter för år 1962

| Tarkoitus Ändamål | vmk • gmk | Tarkoitus Ändamål | vmk • gmk |
|---|-------------------|--|----------------|
| 1. Talousarvion erikoismäärärahoista Ur i budgeten upptagna specialanslag | 31 469 766 | Vajaamielisten Tuki | 100 000 |
| <i>Terveyden- ja sairaanhoitoa sekä virkistystoimintaa varten • För hälso- och sjukvård samt rekreationsverksamhet ..</i> | <i>11 420 000</i> | Helsingin Valkonauhayhdistys • Föreningen Vita bandet i Helsingfors | 125 000 |
| Helsingin Tuberkuloosiyhdistys | 1 075 000 | Pelastusarmeija • Frälsningsarmén | 300 000 |
| Helsingin Polio Huolto r.y. | 100 000 | Nuorten naisten kristillinen yhdistys • Kristilliga föreningen av unga kvinnor | 100 000 |
| Hengityslaittepotilaat r.y. • Respiratorpatienter r.f. | 130 000 | Pojista Miehiä r.y. | 60 000 |
| Helsingin Reumayhdistys | 150 000 | Työkeskus Toimelan tukiyhdistys | 350 000 |
| Ylitoppilasterveys • Studenthälsan | 200 000 | Kalliolan Kannatusyhdistys | 20 000 |
| Virkistystoimintaa varten • För rekreationsverksamhet | 9 765 000 | Asuntolayhdistys | 150 000 |
| <i>Lastensuojelua sekä nuorison- ja sosiaalihuoltoa varten • För barnskydd samt ungdoms- och socialvård</i> | <i>7 825 000</i> | Kotien puolesta r.y. | 25 000 |
| Nuorisjärjestöt • Ungdomsorganisationer .. | 5 250 000 | <i>Opetustointa varten • För undervisning ..</i> | <i>905 000</i> |
| Taloustyöntekijäinkoti • Hem för tjänarinnor | 200 000 | Ruoanlaitto- ja kodinhoitokurssit • Matlagnings- och hemvårdskurser | 555 000 |
| Kuurojen hyväksi toimivat yhdistykset • Föreningar, som verkar för döva | 90 000 | Kotiteollisuusyhdistykset • Hemslöjdsfören... | 350 000 |
| Huonokuuloisten hyväksi toimivat yhdistykset • Föreningar, som verkar för lomhörda | 175 000 | <i>Sivistystarkoituksiin • För bildningsändamål</i> | <i>955 000</i> |
| Invaliidiyhdistykset • Invalidföreningar | 500 000 | Helsingin työväen sivistystyöjärjestö | 180 000 |
| Vanhainsojelu yhdistys • Föreningen för de gamla väl | 200 000 | Kasvatustalokasvillinen lukusali | 180 000 |
| | | Föreningen Brage | 180 000 |
| | | Svenska Upplysningsbyrån | 50 000 |
| | | Arbetets Vänner i Tölö | 50 000 |
| | | Karjalan Sivistysseura | 150 000 |
| | | Helsingin työväen lapsilaulajat | 165 000 |

Jatkoo • Fortsättning

Jatkoa • Fortsättning

| Tar koitus Ä ndamål | vmk • gmk | Tar koitus Ä ndamål | vmk • gmk |
|--|--------------------|---|-------------|
| <i>Sekalaisiin tarkoituksiin • För diverse ändamål</i> | 10 364 766 | Svenska befolkningsförbundet i Finland .. | 150 000 |
| Raittiusjärjestöt • Nykterhetsorganisationer .. | 9 449 766 | Vanhoiden huolto varten • För åldringstvård | 24 855 930 |
| Suomen Meripelastusseura • Finlands Sjö- räddningssällskap .. | 250 000 | Yksityiset kotiapu- ja neuvontatoimistot • Pri- vata hemhjälp- och rådgivningsbyråer .. | 2 900 000 |
| Käpylä-Seura .. | 100 000 | Kovaosaisten Ystävät • De Nödställdas Vänner | 1 630 800 |
| Kottby-Månsas svenska förening .. | 20 000 | Kodittomien Tuki • Hemlösas Stöd .. | 350 000 |
| Haga svenska förening .. | 20 000 | Helsingin Poikakotiyhdistys • Föreningen | |
| Kansan raamattuseuran ystävät .. | 50 000 | Gosshemmet i Helsingfors .. | 500 000 |
| Suomen Kansan Ryhtiliike .. | 100 000 | Sosiaalihuollon keskusliitto .. | 20 000 |
| Helsingin kansaneläkkeensaajien yhdistys .. | 35 000 | <i>Opetustointia varten • För undervisning</i> | 73 261 205 |
| Folkpensionärer i Helsingfors r.f. | 20 000 | Yksityiset oppikoulut • Privata lärdomsskolor | 26 147 055 |
| Helsingin Puutarhaseura .. | 200 000 | Kauppaoppilaitokset • Handelsläroverk .. | 20 446 000 |
| Djurskyddsföreningen i Helsingfors .. | 60 000 | Oppilaitokset yhteiskuntatietoa varten • Läro- anstalter för medborgarkunskap .. | 2 444 000 |
| Suomen Pikakirjoittajayhdistys .. | 50 000 | Ammattiopetuslaitokset • Yrkesundervis- ningsanstalter .. | 24 224 150 |
| Muihin tarkoituksiin • För övriga ändamål .. | 10 000 | | |
| 2. Muut • Övriga | 364 974 748 | <i>Sivistystarkoituksiin • För bildningsändamål</i> | 143 157 276 |
| <i>Terveysten- ja sairaanhoitoa sekä virkis- tystoimintaa varten • För hälso- och sjukvård samt rekreationsverksamhet</i> .. | 21 895 300 | Teatteriyritykset • Teaterföretag .. | 113 210 055 |
| Invalidisäätiön poliklinikka • Invalidstiftelsens poliklinik .. | 2 800 000 | Orkesteriyritykset • Orkesterföretag .. | 3 491 000 |
| Vajaaliikkeisten Kunto • Bot för rörelsehäm- made .. | 1 523 000 | Sibelius-Akatemia • Sibelius-Akademien .. | 3 300 000 |
| Suomen mielenterveysseura • Mentalhygie- niska föreningen i Finland .. | 1 200 000 | Sibelius-viikon säätiö • Stiftelsen Sibelius- veckan .. | 2 561 221 |
| Työterveyslaitos • Institutet för Arbetshygien | 250 000 | Helsingin kansankonservatorio .. | 1 500 000 |
| Societas Gerontologica Fennica .. | 6 000 000 | Musiikkiyhdistykset ym. • Musikföreningar m.m. | 2 142 000 |
| Syöpäsäätiö • Cancerstiftelsen .. | 1 300 000 | Laulukuorot • Sångköror .. | 690 000 |
| Sydäntautiliitto • Hjärtsjukdomsförbundet .. | 600 000 | Yhdistys Kirjoja sokeille • Föreningen Bök- ker åt de blinda .. | 2 500 000 |
| Virkistystoimintaa varten • För rekreations- verksamhet .. | 8 222 300 | Muut sivistystarkoitukset • Övriga bildnings- ändamål .. | 3 328 000 |
| <i>Lastensuojelua sekä nuorison- ja sosiaali- huoltoa varten • För barnskydd samt ungdoms- och socialvård</i> | 96 378 039 | Taiteilijain avustaminen • Understöd åt konst- närer .. | 7 000 000 |
| Suomen Lastenhoitoyhdistys • Barnvårdsfö- reningen i Finland .. | 11 229 000 | Akseli Gallen-Kallelan museosäätiö .. | 2 500 000 |
| Mannerheim-liitto • Mannerheimförbundet .. | 5 900 000 | Helsingin Taidehalli • Helsingfors konsthall | 410 000 |
| Yksityiset lastentarhat • Privata barnträdgårdar | 3 994 660 | Helsinki-Seura • Helsingfors-Samfundet .. | 525 000 |
| Lastenkodit ja -seimet • Barnhem och -krubbor | 14 677 900 | <i>Urheilutarkoituksiin • För idrottsändamål</i> | 7 925 000 |
| Äiti- ja lapsikotien tukeminen • Stödande av mödra- och barnhem .. | 2 985 120 | Voimistelu- ja urheiluseurat • Gymnastik- och idrottsföreningar .. | 7 925 000 |
| Nuorisotyötä varten • För ungdomsarbete .. | 750 000 | <i>Sekalaisiin tarkoituksiin • För diverse ändamål</i> | 22 357 928 |
| Vankeusyhdistys • Fängelseföreningen .. | 650 000 | Raittiusjärjestöt • Nykterhetsorganisationer | 6 129 928 |
| Merimieslähetyt • Sjömansmissionen .. | 1 111 350 | Vapaaehtoiset palokunnat • Frivilliga brand- kärer .. | 5 900 000 |
| Pelastusarmeija • Frälsningsarmén .. | 1 813 279 | Helsingin Väestönsuojeluyhdistys • Helsing- fors Befolkningskyddsförening .. | 5 000 000 |
| Työkeskus Toimelan tukiyhdistys .. | 1 710 000 | Suomen Punainen Risti, väestönsuojelun ensiapukurssit • Finlands Röda Kors, för befolkningskyddets förstahjälpkurser .. | 3 150 000 |
| Aula-työkotien kannatusyhdistys • Garanti- föreningen för Aula arbetshem .. | 500 000 | Muihin tarkoituksiin • För övriga ändamål | 2 178 000 |
| Invaliidiyhdistykset • Invalidföreningar .. | 14 850 000 | | |
| Sokeiden hyväksi toimivat yhdistykset • Före- ningar, som verkar för blinda .. | 4 200 000 | | |
| Väestöliitto .. | 1 600 000 | | |

1) Ks. alav. 1 siv. 299. • 1) Se not 1 på sid. 299.

**230. Teollisuuslaitosten talous vuosina 1961—62
Industrieverkens ekonomi åren 1961—62**

| | Vesilaitos Vattenverket | | Kaasulaitos Gasverket | | Sähkölaitos Elverket | |
|---|----------------------------|--------------------|--------------------------|--------------------|-------------------------|--------------------|
| | 1961 | 1962 ¹⁾ | 1961 ²⁾ | 1962 ³⁾ | 1961 ⁴⁾ | 1962 ⁵⁾ |
| | milj. vmk • gmk | | | | | |
| A. Menot ja tulot • Utgifter och inkomster | | | | | | |
| <i>Menot • Utgifter</i> | | | | | | |
| Palkat ja palkkiot • Löner och arvoden | 263 | 325 | 355 | 378 | 962 | 1 061 |
| Henkilösivukulut • Övriga personalutgifter | 56 | 63 | 77 | 92 | 140 | 178 |
| Hankinta ja raaka-aineet • Anskaffning och råmaterial | 208 | 235 | 931 | 1 004 | 2 022 | 2 003 |
| Korjaus- ym. tarvikkeet • Reparations- o.a. förnödenheter | 50 | 141 | 84 | 99 | 274 | 278 |
| Kaluston hankinta • Inventarier, anskaffning | 5 | 10 | 2 | 2 | 8 | 13 |
| Vuokrat • Hyror och arrenden | 7 | 7 | 23 | 4 | 38 | 41 |
| Vakuutusmaksut ja verot • Försäkringspremier och skatter | 1 | 1 | 1 | 1 | 15 | 11 |
| Muut vieraat palvelukset • Övriga främmande tjänster | 19 | 44 | 41 | 84 | 202 | 224 |
| Osuus lautakunnan ja sen kanslian menoihin • Andel i nämndens och kansliets utgifter | 1 | 2 | 1 | 1 | 1 | 1 |
| Osuus kassa- ja tillosaston menoihin • Andel i kassa- och räkenskapsavdelningens utgifter | 10 | 11 | 47 | 54 | 147 | 159 |
| Tarverahat • Expenser | 130 | 8 | 93 | 110 | 42 | 43 |
| Käyttöomaisuuden poisto • Avskrivningar på anläggningsmedlen | 268 | 327 | 163 | 248 | 978 | 1 139 |
| Käyttöomaisuuden korko • Ränta på anläggningsmedlen | 477 | 591 | 129 | 139 | 1 075 | 1 191 |
| Konttokuranttivelan korko • Ränta på kontokurantskuld | 34 | 29 | 15 | 16 | 72 | 107 |
| Luottotappiot, kaupunginhallituksen käytettäväksi • För täckande av kreditförluster, till stadsstyrelsens disposition | 1 | — | 1 | 1 | 4 | 5 |
| Summa | 1 530 | 1 794 | 1 963 | 2 233 | 5 980 | 6 454 |
| <i>Vuosivoiton siirto kaupungin kassaan • Överföring av årsvinsten till stadskassan</i> | <i>277</i> | <i>117</i> | <i>5</i> | <i>16</i> | <i>1 833</i> | <i>1 961</i> |
| Summa | 1 807 | 1 911 | 1 968 | 2 249 | 7 813 | 8 415 |
| <i>Tulot • Inkomster</i> | | | | | | |
| Myynti • Försäljning | 1 497 | 1 580 | 559 | 597 | 6 032 | 6 469 |
| Muut tulot • Övriga inkomster | 310 | 331 | 1 409 | 1 652 | 1 781 | 1 946 |
| Summa | 1 807 | 1 911 | 1 968 | 2 249 | 7 813 | 8 415 |
| B. Varat ja velat • Tillgångar och skulder | | | | | | |
| <i>Varat • Tillgångar</i> | | | | | | |
| Käteisvarat ja pankkitili • Kontanta medel och bankkonto | 14 | 20 | 3 | 10 | 31 | 55 |
| Kaupunginkassa • Stadskassan | 234 | 410 | 180 | 211 | 1 642 | 2 500 |
| Saatavat (ulkopuolisilta) • Tillgodohavanden (hos utomstående) | 267 | 255 | 260 | 714 | 1 172 | 1 711 |
| Varastot • Förråd | 329 | 317 | 449 | 457 | 1 624 | 2 470 |
| Puhelinosuudet • Telefonandelsbevis | 4 | 4 | 4 | 4 | 15 | 833 |
| Mittarit • Mätare | 41 | 44 | 71 | 78 | 420 | 553 |
| Johtoverkosto • Ledningsnät | 6 018 | 6 947 | 345 | 394 | 6 707 | 7 001 |
| Koneet ja laitteet • Maskiner och apparater | 2 107 | 2 779 | 885 | 397 | 7 205 | 7 409 |
| Kalusto • Inventarier | 41 | — | — | — | — | — |
| Kiinteistöt • Fastigheter | 1 623 | 1 120 | 793 | 981 | 5 474 | 4 544 |
| Summa | 10 678 | 11 896 | 2 990 | 3 246 | 24 290 | 27 076 |
| <i>Velat • Skulder</i> | | | | | | |
| Lyhytaikaiset velat ja maksut (ulkopuolisille) • Kortfristiga skulder och utbetalningar (till utomstående) | 43 | 50 | 188 | 205 | 887 | 455 |
| Kaupunginkassa • Stadskassan | 451 | 453 | 523 | 627 | 1 903 | 2 861 |
| Vakuudet ja etuotot • Kautioner och förskott | 117 | 8 | 1 | 1 | 38 | 36 |
| Varaukset • Reserveringar | 234 | 410 | 180 | 230 | 1 642 | 2 761 |
| Kaupungin pääoma • Stadens kapital | 9 833 | 10 975 | 2 098 | 2 183 | 19 820 | 20 963 |
| Summa | 10 678 | 11 896 | 2 990 | 3 246 | 24 290 | 27 076 |

¹⁾ Sekä meno- että tulopuolella on uudisrakenteiden ja omien valmisteluiden välillisiä kustannuksia 115 milj. vmk, jotka eivät sisällä kaupungin tilinpäätökseen. ²⁾ S:n 15.0 milj. vmk. ³⁾ S:n 9 milj. vmk. ⁴⁾ S:n 459.5 milj. vmk. ⁵⁾ S:n 520 milj. vmk.

¹⁾ På både utgifts- och inkomstsidan ingår 115 milj. gmk, utgörande indirekta kostnader för nyanläggningar och egna tillverkningar, vilka kostnader ej ingår i stadens bokslut. ²⁾ D:o 15.0 milj. gmk. ³⁾ D:o 9 milj. gmk. ⁴⁾ D:o 459.5 milj. gmk. ⁵⁾ D:o 520 milj. gmk.

231. Kaupungin tulot meriliikennemaksuista vuosina 1958—62
Stadens inkomster genom sjötrafiken åvälvda avgifter åren 1958—62

| Vuosi ja kuukausi År och månad | Tuulaakia Tolag | Liikenne- maksuja Trafikavgifter | Satama- maksuja Hamnavgifter | Laiturihuolto Kajkontroll 1) | Varasto- suoja- vuokria Magasins- hyror | Talletus- varasto- maksuja Warrant- magasins- avgifter | Laituri- ja aluevuokria Kaj- och piatshyror | Koneellisten siirtolaitteit- ten maksuja Avgifter för maskinella transport- anordningar | Vesimaksuja Vatten- avgifter | Muita maksuja Övriga avgifter | Summa |
|---|--------------------|--|------------------------------------|------------------------------------|---|---|--|---|------------------------------------|--|------------------|
| | 1000 v m k • g m k | | | | | | | | | | |
| 1962 | | | | | | | | | | | |
| I | 45 871 | 80 082 | 10 201 | 49 934 | 13 409 | 5 590 | 51 003 | 22 540 | 989 | 6 929 | 286 548 |
| II | 48 808 | 78 588 | 10 296 | 37 747 | 4 928 | 8 040 | 8 160 | 19 382 | 800 | 7 096 | 223 845 |
| III | 54 778 | 93 034 | 11 219 | 45 827 | 5 437 | 9 468 | 42 226 | 26 637 | 988 | 33 999 | 323 613 |
| IV | 56 344 | 95 595 | 8 597 | 47 098 | 8 374 | 5 401 | 6 270 | 22 223 | 697 | 13 288 | 263 887 |
| V | 62 470 | 111 482 | 11 823 | 67 624 | 6 410 | 9 312 | 5 468 | 25 750 | 1 135 | 12 298 | 313 772 |
| VI | 58 779 | 112 083 | 13 125 | 35 971 | 6 415 | 6 142 | 44 475 | 11 470 | 1 221 | 7 722 | 297 403 |
| VII | 48 569 | 79 163 | 12 404 | 43 862 | 10 320 | 6 711 | 7 064 | 20 724 | 1 281 | 22 649 | 252 747 |
| VIII | 56 121 | 89 156 | 14 804 | 39 574 | 5 258 | 6 436 | 5 795 | 20 556 | 1 238 | 51 327 | 290 265 |
| IX | 48 908 | 84 771 | 11 279 | 39 915 | 5 671 | 6 880 | 45 951 | 20 568 | 1 107 | 14 923 | 279 973 |
| X | 60 722 | 116 369 | 12 318 | 50 698 | 10 160 | 7 083 | 6 064 | 23 161 | 1 044 | 32 175 | 319 794 |
| XI | 51 878 | 94 218 | 10 791 | 45 222 | 4 731 | 10 994 | 6 426 | 23 712 | 832 | 15 844 | 264 648 |
| XII | 35 634 | 84 946 | 11 679 | 43 229 | 6 160 | 12 326 | 5 918 | 24 727 | 1 004 | 30 376 | 255 999 |
| <i>Summa</i> | <i>628 882</i> | <i>1 119 487</i> | <i>138 536</i> | <i>546 701</i> | <i>87 273</i> | <i>94 383</i> | <i>234 820</i> | <i>261 450</i> | <i>12 336</i> | <i>248 626</i> | <i>3 372 494</i> |
| Palautus • Restitution | 1 543 | 8 119 | 6 752 | — | 14 | 3 | 7 876 | 95 | 8 | 10 | 24 420 |
| <i>Vuoden veloitus Årets debitering</i> | <i>627 339</i> | <i>1 111 368</i> | <i>131 784</i> | <i>546 701</i> | <i>87 259</i> | <i>94 380</i> | <i>226 944</i> | <i>261 355</i> | <i>12 328</i> | <i>248 616</i> | <i>3 348 074</i> |
| 1961 | 657 626 | 983 340 | 120 958 | 486 267 | 77 884 | 78 351 | 238 140 | 227 554 | 10 316 | 236 498 | 3 116 934 |
| 1960 | 641 884 | 838 600 | 108 202 | 426 069 | 72 173 | 68 564 | 223 387 | 261 806 | 10 620 | 235 582 | 2 886 887 |
| 1959 | 592 142 | 625 092 | 98 536 | 328 535 | 72 626 | 59 528 | 201 650 | 186 611 | 8 077 | 135 352 | 2 308 149 |
| 1958 | 538 349 | 544 417 | 80 405 | 288 792 | 77 970 | 52 749 | 201 935 | 166 560 | 8 300 | 131 050 | 2 090 527 |

1) Tästä maksettiin ahtaaajien työkuustannuksia ja tullikamarien tullivalvontakustannuksia v. 1962 314 798 711 v m k.

2) Härav erlades i löner för stuvare och som kostnader för tullkamrarnas tullkontroll år 1962 314 798 711 g m k.

232. Perityt korvaukset yhteiskunnallisesta huollosta vuosina 1953—62 Indrivna ersättningar för samhällsvård åren 1953—62

| V u o s i Å r | Rahasuoritukset • Kontant indrivet | | | | Työllä hyvitetty Med arbete gottgjort 2) | Kaikkiaan Totalsumma |
|------------------|--|------------------------|---|-------------|---|-------------------------|
| | Toisilta kunnilta Av andra kommuner | Valtiolta Av staten | Yksityisiltä Av enskilda personer | Summa | | |
| | v m k • g m k | | | | | |
| | <i>Korvaukset huoltolautakunnan antamasta huollosta¹⁾ Ersättning för samhällsvård, som givits av vårdnämnden¹⁾</i> | | | | | |
| 1953 | 29 862 584 | 61 578 236 | 83 317 743 | 174 758 563 | 269 628 | 175 028 191 |
| 1954 | 35 849 684 | 33 544 239 | 114 576 590 | 183 970 513 | 406 605 | 184 377 118 |
| 1955 | 40 122 094 | 48 281 413 | 160 795 535 | 249 199 042 | 573 195 | 249 772 237 |
| 1956 | 44 455 448 | 20 686 232 | 228 021 880 | 293 163 560 | 695 235 | 293 858 795 |
| 1957 | 18 511 063 | 44 622 109 | 413 528 387 | 476 661 559 | .. | 476 661 559 |
| 1958 | 4 870 635 | 28 066 920 | 430 555 133 | 463 492 688 | .. | 463 492 688 |
| 1959 | 2 232 857 | 61 438 577 | 481 352 337 | 545 023 771 | .. | 545 023 771 |
| 1960 | 2 328 350 | 70 318 409 | 525 482 421 | 598 129 180 | .. | 598 129 180 |
| 1961 | 1 392 675 | 104 749 372 | 619 244 159 | 725 386 206 | .. | 725 386 206 |
| 1962 | 958 810 | 123 067 443 | 582 965 141 | 706 991 394 | .. | 706 991 394 |
| | <i>Korvaukset lastensuojelulautakunnan antamasta huollosta Ersättning för samhällsvård, som givits av barnskyddsnämnden</i> | | | | | |
| 1953 | 10 753 982 | 14 940 098 | 40 811 604 | 66 505 684 | 152 120 | 66 657 804 |
| 1954 | 13 977 538 | 8 204 332 | 42 785 620 | 64 967 490 | 207 213 | 65 174 703 |
| 1955 | 17 263 725 | 8 114 250 | 46 091 272 | 71 469 247 | 41 870 | 71 511 117 |
| 1956 | 17 209 317 | 6 729 357 | 54 339 082 | 78 277 756 | 106 801 | 78 384 557 |
| 1957 | 12 035 403 | 5 115 443 | 60 445 001 | 77 595 847 | .. | 77 595 847 |
| 1958 | 5 626 096 | 9 688 421 | 62 074 533 | 77 389 050 | .. | 77 389 050 |
| 1959 | 3 234 278 | 38 294 443 | 66 783 357 | 108 312 078 | .. | 108 312 078 |
| 1960 | 3 428 545 | 42 238 450 | 83 039 368 | 128 706 363 | .. | 128 706 363 |
| 1961 | 3 113 854 | 55 449 195 | 99 801 788 | 158 364 837 | .. | 158 364 837 |
| 1962 | 2 376 818 | 55 461 900 | 112 271 004 | 170 109 722 | .. | 170 109 722 |

¹⁾ Tähän sisältyvät, paitsi korvaukset huoltoavusta, myös korvaukset alkoholisti- ja lrtolaihuollosta. ²⁾ Sisältyy v:sta 1957 lähtien edellisissä sarakkeissa.

¹⁾ Häri ingår, förutom ersättning för socialhjälp, även ersättning för vård om alkoholister och lösdrivare. ²⁾ Ingår fr.o.m. år 1957 i föregående kolumner.

233. Kaupungin kansakoulujen menot vuosina 1953—62 Stadens utgifter för folkskolorna åren 1953—62

| V u o s i Å r | Koulujen mukaan • Efter skolor | | | Menoryhmittäin • Efter utgiftsgrupper | | | | | | Summa ¹⁾ |
|------------------|---|---|---|---|--|---|--|---|---------------------------------|---------------------|
| | Suomen- kieliset kansakoulut De finska folkskolorna | Ruotsin- kieliset kansakoulut De svenska folkskolorna | Kansakoulu- jen yhteiset menot ¹⁾ Folkskolornas gemensamma utgifter ¹⁾ | Palkat ja palkkiot Löner och arvoden | Vuokrat ym. huo- neistomenot Hyror o. a. utgifter för lokaler | Kalusto sekä opetus- ja koulutarvik- keet Inventarier samt under- visnings- och skolmaterial | Avustukset oppilaille Understöd åt elever | Oppilaiden kesävirikitys, terveyden- hoito yms. ¹⁾ Elevernas sommarrekre- ation, hälso- vård o.dyl. ¹⁾ | Muut Övriga ¹⁾ | |
| | 1 000 v m k • g m k | | | | | | | | | |
| 1953 | 969 496 | 220 092 | 8 030 | 718 993 | 135 984 | 167 003 | 98 843 | 65 349 | 11 446 | 1 197 618 |
| 1954 | 1 146 271 | 220 864 | 10 467 | 766 744 | 262 959 | 159 153 | 102 248 | 73 359 | 13 139 | 1 377 602 |
| 1955 | 1 340 477 | 245 138 | 10 677 | 945 961 | 296 461 | 147 057 | 113 264 | 83 567 | 9 982 | 1 596 292 |
| 1956 | 1 622 474 | 299 319 | 13 974 | 1 148 011 | 353 955 | 163 915 | 170 085 | 90 163 | 9 638 | 1 935 767 |
| 1957 | 1 941 434 | 338 864 | 10 701 | 1 451 516 | 390 406 | 157 196 | 178 399 | 102 069 | 11 413 | 2 290 999 |
| 1958 | 1 964 143 | 322 660 | 8 427 | 1 401 355 | 451 819 | 159 968 | 199 223 | 70 386 | 12 479 | 2 295 230 |
| 1959 | 2 001 300 | 309 022 | 5 955 | 1 455 683 | 462 770 | 122 354 | 204 703 | 56 057 | 14 710 | 2 262 277 |
| 1960 | 2 103 116 | 321 284 | 7 581 | 1 533 210 | 506 003 | 119 124 | 201 232 | 53 026 | 19 386 | 2 431 981 |
| 1961 | 2 309 423 | 345 298 | 7 971 | 1 626 160 | 555 106 | 149 744 | 219 358 | 56 552 | 55 772 | 2 662 692 |
| 1962 | 2 450 899 | 349 950 | 7 383 | 1 735 095 | 566 612 | 138 660 | 213 051 | 64 727 | 90 087 | 2 808 232 |

¹⁾ Muutetut tiedot v. 1953—58 • ¹⁾ Ändrade uppgifter för åren 1953—58.

Muist. Tähän taulukkoon eivät sisälly koulujen sisustuskustannukset, suurehkot perushankinnat eikä v:sta 1959 lähtien kouluterveydenhoito.

Anm. I denna tabell ingår icke kostnaderna för inredning av skolor och större grundanskaffningar samt fr.o.m. år 1959 skolhälsovården.

234. Kaupungin vakautettu velka vuosina 1890—1962
Stadens konsoliderade gäld åren 1890—1962

| Vuosi a l a i n a Å r o c h l å n | Saldo ^{1/1} | Kuoletus Amortering | Korko Ränta | Saldo ^{31/12} | Vuosi Å r | Saldo ^{31/12} |
|---|----------------------|------------------------|----------------|------------------------|----------------|------------------------|
| | 1 000 vmk • gmk | | | | | 1 000 vmk • gmk |
| Obligationilainoja • Obligationslån | | | | | 1 9 6 2 | |
| 1917 | 8 342 | 1 226 | 375 | 7 116 | 1890 | 3 871 |
| 1933, III | 3 200 | 1 600 | 126 | 1 600 | 1895 | 8 224 |
| 1934, II | 25 220 | 7 960 | 1 163 | 17 260 | 1900 | 12 655 |
| 1936, I | — | — | 1 246 | — | 1905 | 19 758 |
| 1938, I—II | — | — | 3 239 | — | 1910 | 34 751 |
| 1939, I—II | 50 255 | 11 155 | 2 329 | 39 100 | 1915 | 61 944 |
| 1950 | 133 150 | 33 350 | 8 153 | 99 800 | 1920 | 183 213 |
| 1952 | 240 000 | 40 000 | 16 499 | 200 000 | 1925 | 304 507 |
| 1958, I—III | 1 232 500 | 122 500 | 86 450 | 1 110 000 | 1930 | 628 289 |
| 1959, I | 900 000 | 50 000 | 63 000 | 850 000 | 1935 | 850 146 |
| 1961, I | 202 000 | 40 000 | 68 600 | 1) 561 600 | 1936 | 1 241 319 |
| Mortgage Bank of Finland 1956 | 757 616 | 37 038 | 37 219 | 720 578 | 1937 | 1 246 966 |
| | | | | | 1938 | 1 288 343 |
| | | | | | 1939 | 1 242 833 |
| | | | | | 1940 | 1 376 759 |
| | | | | | 1941 | 1 444 484 |
| Velkakirjalainoja • Skuldsedellån | | | | | 1942 | 1 396 240 |
| Kansaneläkelaita v:lta 1952—59 • av Folkp.anst. åren 1952—59 | 1 527 018 | 180 332 | 103 735 | 1 346 686 | 1943 | 1 356 772 |
| Vak.yhtiöiltä v:lta 1953, 1957, 1959— 1962 • av försäkringsbolag åren 1953, 1957, 1959—1962 | 1 652 150 | 105 500 | 119 954 | 2) 1 571 650 | 1944 | 1 277 271 |
| Postisäästöpankilta v:lta 1955, 1957— 58, 1960—61 • av Postspargen åren 1955, 1957—58, 1960—61 | 278 750 | 48 750 | 24 155 | 3) 330 000 | 1945 | 1 243 963 |
| | | | | | 1946 | 1 471 492 |
| | | | | | 1947 | 1 432 489 |
| | | | | | 1948 | 1 366 445 |
| | | | | | 1949 | 1 354 288 |
| | | | | | 1950 | 1 364 276 |
| | | | | | 1951 | 1 422 692 |
| | | | | | 1952 | 3 256 120 |
| | | | | | 1953 | 3 590 838 |
| | | | | | 1954 | 3 899 922 |
| Erin. asuinrak. varten • För bost.ändam. Rakennuslainoja v:lta 1951—60 • Bygg- nadslån åren 1951—60 | 159 629 | 5 130 | 4 556 | 154 499 | 1955 | 4 295 568 |
| Työllisyyslaina 1953 • Sysselsättnings- lån 1953 | 568 320 | 8 987 | 19 129 | 4) 592 333 | 1956 | 4 578 705 |
| Liitoskuntien rakennuslainat • De in- korp. komm. byggnadslån | 8 527 | 1 250 | 426 | 7 277 | 1957 | 4 925 253 |
| | 6 315 | 742 | 214 | 5 573 | 1958 | 6 113 184 |
| | | | | | 1959 | 6 477 070 |
| | | | | | 1960 | 6 949 917 |
| | | | | | 1961 | 7 752 992 |
| | | | | | 1962 | 7 615 072 |
| Summa | 7 752 992 | 695 520 | 560 568 | 7 615 072 | | |

1) Vuoden aikana kertynyt 399 600 000 vmk. 2) S:n 25 milj. vmk. 3) S:n 100 milj. vmk. 4) S:n 33 milj. vmk.

1) Under året influtit 399 600 000 gmk. 2) D:o 25 milj. gmk. 3) D:o 100 milj. gmk. 4) D:o 33 milj. gmk.

Muist. V. 1957 on ulkomaisten lainojen markkamäärät nostettu uusien kurssien vastaaviksi, puntalainat kurssiin 896 ja dollarilainat kurssiin 321. Kansainväliseltä Jälleenrakennuspankilta eri valuutoissa saadusta lainasta tähän mennessä nostetut erät on merkitty Suomen Pankin virallisen myyntikurssin per 31. 12. 1962 mukaan.

Anm. År 1957 har markbeloppen för utländska lån höjts, så att de motsvarar de nya kurserna. För pundlån har antecknats kurs 896 och för dollarlån kurs 321. Hittills lyftade belopp av ett lån, som i olika valutor erhöles från Internationella Återuppbyggnadsbanken har antecknats enligt Finlands Banks officiella försäljningskurs per 31. 12. 1962.

235. Kaupungin vuosina 1909—62 ottamat kuoletuslainat käytön mukaan Av staden åren 1909—62 upptagna amorteringslån efter användning

| Tarkoitus, johon laina käytettiin Ändamål, för vilket lånet använts | Vuosi, jolloin laina otettiin • År, då lånet upptogs | | | | | | |
|---|--|------------------|----------------|------------------|------------------|------------------|------------------|
| | 1909— 24 1) | 1930— 39 2) | 1941— 48 3) | 1950— 52 4) | 1953—55 5) | 1956—58 6) | 1959—62 7) |
| | 1 000 vmk • gmk | | | | | | |
| Sairaanhoido • Sjukvården | 23 742 | 17 800 | — | — | — | — | — |
| Huoltotoimi • Vårdväsendet | 6 813 | — | — | — | — | — | — |
| Palolaitos • Brandverket | 1 475 | — | — | — | — | — | — |
| Koulurakennukset • Skolbyggnader | — | — | — | — | — | 175 000 | 24 000 |
| Kaupunginteatteri • Stadsteatern | — | — | — | — | — | — | 125 000 |
| Kadut, torit, tiet, sillat ja viemärit • Gator, torg, vägar, broar och avloppskanaler | 11 118 | 6 345 | — | — | — | — | — |
| Puhdistuslaitokset • Reningsstationerna .. | 2 660 | 10 040 | — | — | — | — | — |
| Satamat • Hamnarna | 41 796 | 176 436 | 192 119 | 596 118 | — | 636 379 | 400 000 |
| Kauphallit • Saluhallarna | 470 | — | — | — | — | — | — |
| Teurastamo • Slakthuset | 470 | 36 300 | 9 771 | — | — | — | — |
| Työväenasunnnot ja yleishyödyllisen raken- nustoiminnan edistäminen • Arbetarbo- städer och främjande av allmännyttig byggnadsverksamhet | 30 498 | 18 510 | 111 012 | 275 000 | 75 000 | — | 63 000 |
| Teollisuuslaitokset • Industriverken | | | | | | | |
| Vesilaitos • Vattenverket | 16 279 | 95 623 | 83 845 | 30 000 | — | 500 000 | 500 000 |
| Kaasulaitos • Gasverket | 11 897 | 30 327 | 42 477 | 170 528 | — | — | — |
| Sähkölaitos • Elverket | 23 117 | 101 273 | 146 142 | 561 241 | 1 600 000 | 2 880 159 | 2 590 000 |
| Liikennelaitos • Trafikverket | — | — | 75 968 | 100 000 | — | — | 300 000 |
| Maatilojen ja -alueiden sekä talojen ja tonttien osto • Inköp av jordlägenheter och -områden samt gårdar och tomter | | | | | | | |
| Kaupungissa • Inom staden | 11 188 | 54 219 | 10 000 | — | — | — | — |
| Kaupungin ulkopuolella • Utom staden | 19 808 | 67 894 | — | — | — | — | — |
| Suomen valtion ja kaupungin välinen tilus- vaihto • Ägobyte mellan staten o. staden | — | 14 366 | — | — | — | — | — |
| Osakkeiden osto • Inköp av aktier | 31 487 | 117 978 | 12 015 | — | — | — | — |
| Rautatiet • Järnvägar | 5 086 | 2 350 | — | — | — | — | — |
| Vanhoin lainojen lunastaminen konver- toimistarkoituksessa • Inlösen av äldre lån i konverteringssyfte | — | 587 350 | 37 670 | 33 652 | 6 400 | — | — |
| Muut tarkoitukset • Övriga ändamål | 39 920 | 248 859 | 19 413 | 86 350 | 258 000 | 182 747 | 50 000 |
| Käyttämättömät lainavarat • Odisponerade länemedel | — | — | — | — | — | — | — |
| Lainakustannukset • Lånekostnader | 412 | — | — | — | — | — | — |
| Pääomanalennus • Kapitalrabatt | 26 252 | 50 140 | 2 250 | 22 111 | — | — | — |
| Summa | 304 488 | 1 635 810 | 742 682 | 1 875 000 | 1 939 400 | 4 374 285 | 4 052 000 |

1) Erittely, ks. v:n 1936 vuosikirjan taul. 348. 2) Erittely, v:n 1930—34 lainat ks. v:n 1936 vuosikirjan taul. 348, v:n 1935—38 lainat v:n 1946/47 vuosikirjan taul. 312 sekä v:n 1939 lainat v:n 1953 vuosikirjan taul. 294. 3) Erittely, ks. v:n 1953 vuosikirjan taul. 294. 4) Tähän sisältyy v:n 1950 obligatiolaina, 500 milj. vmk, v:n 1950 rakennuslaina, 128 milj. vmk ja v:n 1951 rakennuslaina, 100 milj. vmk sekä v:n 1952 obligatiolaina, 600 milj. vmk, v:n 1952 velkakirjalaina, 500 milj. vmk ja kaksi lisälainaa, yhteensä 47 milj. vmk, aikaisemmin myönnettyihin rakennuslainoihin. 5) Erittely, ks. v:n 1957 vuosikirjan taul. 262. 6) Tähän sisältyy seuraavat lainat: v:n 1956 Kansainväliseltä jälleerakennuspankilta 847 335 000 vmk, 120 milj. vmk:n rakennuslaina, kaksi velkakirjalainaa, yhteensä 400 milj. vmk ja Kone Oy:n laina, 451 950 000 vmk, v:n 1957 25 milj. vmk:n rakennuslaina ja kolme kuoletuslainaa eri rahalaitoksilta, yhteensä 500 milj. vmk, sekä v:n 1958 kolme obligatiolainaa, yhteensä 1 600 milj. vmk, velkakirjalaina 300 milj. vmk, 30 milj. vmk:n rakennuslaina sekä Postisäästöpankilta saatu laina 100 milj. vmk. 7) Tähän sisältyy seuraavat lainat: v:n 1959 obligatiolaina 1 000 milj. vmk, kolme velkakirjalainaa, yhteensä 590 milj. vmk ja rakennuslaina 24 milj. vmk, v:n 1960 rakennuslaina 63 milj. vmk ja kaksi velkakirjalainaa, yhteensä 200 milj. vmk, v:n 1961 obligatiolaina, 1 000 milj. vmk sekä kaksi velkakirjalainaa, yhteensä 1 100 milj. vmk, ja v:n 1962 velkakirjalaina 75 milj. vmk.

1) Specifikation se 1936 års årsbok tab. 348. 2) Specifikation betr. lånen för åren 1930—34 se 1936 års årsbok tab. 348, betr. lånen för åren 1935—38 se 1946/47 års årsbok tab. 312 samt betr. lånen för år 1939 se 1953 års årsbok tab. 294. 3) Specifikation se 1953 års årsbok tab. 294. 4) Här ingår 1950 års obligationslån med 500 milj. gmk, 1950 års byggnadslån med 128 milj. gmk och 1951 års byggnadslån med 100 milj. gmk samt 1952 års obligationslån med 600 milj. gmk, 1952 års skuldsedellån med 500 milj. gmk och två tillägslån om sammanlagt 47 milj. gmk till tidigare beviljade byggnadslån. 5) Specifikation se 1957 års årsbok tab. 262. 6) Här ingår följande lån: år 1956 ett lån från Internationella Återuppbyggnadsbanken om 847 335 000 gmk, ett byggnadslån om 120 milj. gmk, två skuldsedellån om sammanlagt 400 milj. gmk och ett lån från Kone Ab om 451 950 000 gmk, år 1957 ett byggnadslån om 25 milj. gmk och tre amorteringslån från olika penninginstitut om sammanlagt 500 milj. gmk, samt år 1958 tre obligationslån om sammanlagt 1 600 milj. gmk, ett skuldsedellån om 300 milj. gmk, ett byggnadslån om 30 milj. gmk samt ett från Postsparbanken erhållet lån om 100 milj. gmk. 7) Här ingår följande lån: år 1959 ett obligationslån om 1 000 milj. gmk, tre skuldsedellån om sammanlagt 590 milj. gmk och ett byggnadslån om 24 milj. gmk, år 1960 ett byggnadslån om 63 milj. gmk och två skuldsedellån om sammanlagt 200 milj. gmk, år 1961 ett obligationslån om 1 000 milj. gmk och två skuldsedellån om sammanlagt 1 100 milj. gmk, samt år 1962 ett skuldsedellån om 75 milj. gmk.

236. Kaupungin ottamat kuolettamattomat obligaatio- yms. lainat vuosina 1917—62

Av staden upptagna obligations- o.dyl. lån (icke slutamorterade) åren 1917—62

| V u o s i Å r | Nimellismäärä (kirjanpidon mukainen määrä) Nominell belopp (bokfört belopp) vmk • gmk | Kertynyt määrä ¹⁾ Influtet belopp ¹⁾ | | Kuoletus Amor- tering % | Korko- kanta Räntefot % | Alkuperäinen erääntymis- päivä Ursprunglig förfallodag |
|--|---|---|---------------|----------------------------------|----------------------------------|--|
| | | % nimellis- määrästä 1 % av nominella beloppet | vmk • gmk | | | |
| 1917 1/6 | 30 000 000 | 98.875 | 29 662 500 | 5.478 | 4.5 | 1967 1/12 |
| 1933 1/10 (1933, III) | 40 000 000 | 94.0625 | 37 625 000 | 2) | 4.5 | 1963 1/10 |
| 1934 1/7 (1934, II) | 135 000 000 | 96.308 | 130 016 000 | 6.844 | 5.0 | 1964 1/7 |
| 1939 1/3 (1939, I) | 100 000 000 | 99.97 | 99 971 875 | 6.241 | 4.5 | 1968 1/9 |
| 1939 1/6 (1939, II) | 100 000 000 | 98.598 | 98 598 413 | 7.247 | 5.0 | 1963 1/12 |
| 1950 1/6 | 500 000 000 | 99.78 | 498 888 815 | 3) | 7.0 | 1965 |
| 1952 1/3 | 600 000 000 | 100.0 | 600 000 000 | 4) | 7.5 | 1967 |
| 1958 I, 2/5 | 100 000 000 | 100.0 | 100 000 000 | 5) | 7.25 | 1968 |
| 1958 II, 1/12 | 750 000 000 | 100.0 | 750 000 000 | .. | 7.0 | 1968 |
| 1958 III, 1/12 | 750 000 000 | 100.0 | 750 000 000 | .. | 7.0 | 1978 |
| 1959 I, 1/9 | 1 000 000 000 | 100.0 | 1 000 000 000 | .. | 7.0 | 1979 |
| 1961 I, 1/2 | 1 000 000 000 | 60.16 | 601 600 000 | .. | 7.0 | 1986 |
| Velkakirjalainat • Skuldsedellån: | | | | | | |
| Kansaneläkelaitokselta • av Folkpensionsanstalten: | | | | | | |
| 1952 5/6, 5/12 | 500 000 000 | 100.0 | 500 000 000 | 6) | 7) | 1967 |
| 1953 5/3, 5/9 | 300 000 000 | 100.0 | 300 000 000 | 8) | 9) | 1968 |
| 1954 I, 10/3, 10/9 | 200 000 000 | 100.0 | 200 000 000 | 10) | 9) | 1969 |
| 1954 II, 10/4, 10/10 | 200 000 000 | 100.0 | 200 000 000 | 11) | 9) | 1969 |
| 1955 I, 5/3, 5/9 | 300 000 000 | 100.0 | 300 000 000 | 8) | 9) | 1970 |
| 1955 II, 5/3, 5/9 | 300 000 000 | 100.0 | 300 000 000 | 8) | 9) | 1970 |
| 1956 I, 30/4, 30/10 | 200 000 000 | 100.0 | 200 000 000 | 10) | 9) | 1971 |
| 1956 II, 30/4, 30/10 | 200 000 000 | 100.0 | 200 000 000 | 10) | 9) | 1971 |
| 1958 3/5, 3/11 | 300 000 000 | 100.0 | 300 000 000 | 9) | 9) | 1973 |
| 1959 I, 1/2, 1/8 | 100 000 000 | 100.0 | 100 000 000 | .. | 9) | 1974 |
| 1959 II, 1/3, 1/9 | 100 000 000 | 100.0 | 100 000 000 | .. | 9) | 1974 |
| vakuutusyhtiöiltä • av försäkringsbolag: | | | | | | |
| 1953 I, 1/3, 1/9 | 150 000 000 | 100.0 | 150 000 000 | 12) 10.0 | 7.25 | 1968 |
| 1953 II, 1/5, 1/11 | 50 000 000 | 100.0 | 50 000 000 | 13) 10.0 | 7.25 | 1968 |
| 1957 I, 1/5, 1/11 | 50 000 000 | 100.0 | 50 000 000 | 14) | 7.25 | 1972 |
| 1957 II, 1/2, 1/8 | 50 000 000 | 100.0 | 50 000 000 | 15) | 7.25 | 1972 |
| 1959 I, 1/6, 1/12 | 390 000 000 | 100.0 | 390 000 000 | .. | 7.25 | 1979 |
| 1960 1/4, 1/10 | 100 000 000 | 100.0 | 100 000 000 | .. | 7.25 | 1986 |
| 1961 1/2, 1/8 | 1 000 000 000 | 100.0 | 1 000 000 000 | .. | 7.5 | 1971, 1986 |
| 1962 1/4, 1/10 | 75 000 000 | 33.3 | 25 000 000 | .. | 7.0 | 1972 |
| Postisäästöpankilta • av Postsparbanken: | | | | | | |
| 1955 31/5, 30/11 | 100 000 000 | 100.0 | 100 000 000 | 5) | 9) | 1965 |
| 1957 31/5, 30/11 | 100 000 000 | 100.0 | 100 000 000 | 16) | 9) | 1968 |
| 1958 31/5, 30/11 | 100 000 000 | 100.0 | 100 000 000 | .. | 9) | 1969 |
| 1960 31/5, 30/11 | 100 000 000 | 100.0 | 100 000 000 | .. | 9) | 1969 |
| 1961 31/5, 30/11 | 100 000 000 | 100.0 | 100 000 000 | .. | 9) | 1970 |

¹⁾ Vähennetty pääoma-alennus ja provisio (mutta ei lainan aiheuttamia kustannuksia, kuten obligatioiden paljattaminen yms., mikäli niihin on käytetty lainavaroja; ks. taul. 235). ²⁾ Kuoletus 800 000 vmk kaksi kertaa vuodessa ¼ 1939 lukien. ³⁾ Kuoletus 33 350 000 vmk vuodessa. ⁴⁾ S:n 40 milj. vmk. ⁵⁾ S:n 10 milj. vmk. ⁶⁾ S:n 33.6 milj. vmk. ⁷⁾ Talletuskorko + 2%. ⁸⁾ Kuoletus 20 milj. vmk vuodessa. ⁹⁾ Talletuskorko + 2.5%. ¹⁰⁾ Kuoletus 13 332 000 vmk vuodessa. ¹¹⁾ S:n 13 400 000 vmk. ¹²⁾ 1/9 1958 lukien. ¹³⁾ 1/11 1958 lukien. ¹⁴⁾ Kuoletus 3 500 000 vmk vuodessa. ¹⁵⁾ S:n 1 750 000 vmk. ¹⁶⁾ S:n 5 milj. vmk.

¹⁾ Efter avdrag av kapitalrabatt och provision (men icke av länekostnader, såsom tryckning av obligationer o. dyl., i den mån dessa påförts länemedlen; se tab. 235). ²⁾ Amortering 800 000 gmk två gånger årligen från ¼ 1939. ³⁾ Amortering 33 350 000 gmk årligen. ⁴⁾ D:o 40 milj. gmk. ⁵⁾ D:o 10 milj. gmk. ⁶⁾ D:o 33.6 milj. gmk. ⁷⁾ Depositionsränta + 2%. ⁸⁾ Amortering 20 milj. gmk årligen. ⁹⁾ Depositionsränta + 2.5%. ¹⁰⁾ Amortering 13 332 000 gmk årligen. ¹¹⁾ D:o 13 400 000 gmk. ¹²⁾ Fr.o.m. 1/9 1958. ¹³⁾ Fr.o.m. 1/11 1958. ¹⁴⁾ Amortering 3 500 000 gmk årligen. ¹⁵⁾ D:o 1 750 000 gmk. ¹⁶⁾ D:o 5 milj. gmk.

*Muist. Ks. myös alavlittoja v:n 1957 vuosikirj. taul. 260.
Anm. Se även noterna i 1957 års årsbok, tab. 260.*

Jatkoa • Fortsättning

Jatkoa • Fortsättning

| V u o s i Å r | Nimellismäärä (kirjanpilon mukainen määrä) Nominellit belopp (bokfört belopp) vmk • gmk | Kertynyt määrä ¹⁾ Influtet belopp ¹⁾ | | Kuoletus Amor- tering % | Korko- kanta Räntefot % | Alkuperäinen erääntymis- päivä Ursprunglig förfallodag |
|--|---|---|----------------------------|----------------------------------|----------------------------------|--|
| | | % nimellis- määrästä 1 % av nominella beloppet | vmk • gmk | | | |
| Rakennuslainat • Byggnadslån: | | | | | | |
| 1945 | 23 492 000 | 100.0 | 23 492 000 | 2) | 2.5 | 1970 |
| 1946 | 34 450 000 | 96.66 | 33 300 000 | 3) | 2.5 | 1971 |
| 1948 | 31 070 000 | 91.60 | 28 460 000 | 4) | 2.5 | 1973 |
| 1950 | 128 000 000 | 100.0 | 128 000 000 | 5) | 3.0 | 1995 |
| 1951 I | 100 000 000 | 100.0 | 100 000 000 | 6) | 2.0 | 1996 |
| 1951 II | 10 000 000 | 100.0 | 10 000 000 | 7) | 2.0 | 1997 |
| 1951 III | 37 000 000 | 100.0 | 37 000 000 | 8) | 2.0 | 1997 |
| 1953 I | 4 000 000 | 100.0 | 4 000 000 | 9) | 2.0 | 1998 |
| 1953 II | 71 000 000 | 100.0 | 71 000 000 | 10) | 2.0 | 1998 |
| 1955 II, ^{20/4} | 33 000 000 | 100.0 | 33 000 000 | 6.0 | 3.0 | .. |
| 1956 I, ^{21/2} | 120 000 000 | 100.0 | 120 000 000 | 6.0 | 3.0 | .. |
| 1957 ^{30/12} | 25 000 000 | 100.0 | 25 000 000 | 6.0 | 3.0 | .. |
| 1958 ^{18/12} | 30 000 000 | 100.0 | 30 000 000 | .. | 3.0 | .. |
| 1959 I, ^{20/6} | 24 000 000 | 100.0 | 24 000 000 | .. | 5.0 | .. |
| 1960 ^{30/6, 31/12} | 63 000 000 | 100.0 | 63 000 000 | .. | 1.0 | .. |
| Työllisyyslaina v. 1953 • Syssel- sättningslån av år 1953 | 25 000 000 | 14) 74.108 | 18 527 000 | 11) | 5.0 | 1973 |
| Liitoskuntien lainat • De inkorp. komm. lån | 13 355 600 | .. | .. | .. | 4.5, 2.5 | .. |
| Mortgage Bank of Finland: | | | | | | |
| 1956 ^{1/6, 1/12} | ¹²⁾ 600 600 000 | 100.0 | ¹²⁾ 847 335 000 | ¹³⁾ | 4.95 | 1976 |
| Kesko Oy, 1961 ^{30/6, 31/12} | 100 000 000 | 100.0 | 100 000 000 | .. | 7.0 | 1966 |

¹⁾ Ks. alav. 1 s. 306. ²⁾ Kuoletus 704 760 vmk vuodessa. ³⁾ S:n 1 033 500 vmk. ⁴⁾ S:n 932 100 vmk. ⁵⁾ S:n 640 000 vmk. ⁶⁾ S:n 550 000 vmk vuodessa. ⁷⁾ S:n 50 000 vmk. ⁸⁾ S:n 185 000 vmk. ⁹⁾ S:n 20 000 vmk. ¹⁰⁾ S:n 355 000 vmk. ¹¹⁾ S:n 1 250 000 vmk. ¹²⁾ § 2 600 000. Devalvaation ja ulkomaisten valuuttojen myyntikurssin korotuksen aiheuttama ulkomaan velan lisäys 227 896 956 vmk. ¹³⁾ Kuoletus § 98 200. ¹⁴⁾ Korjatut tiedot.

¹⁾ Se noten 1 på s. 306. ²⁾ Amortering 704 760 gmk årligen. ³⁾ D:o 1 033 500 gmk. ⁴⁾ D:o 932 100 gmk. ⁵⁾ D:o 640 000 gmk. ⁶⁾ D:o 550 000 gmk årligen. ⁷⁾ D:o 50 000 gmk. ⁸⁾ D:o 185 000 gmk. ⁹⁾ D:o 20 000 gmk. ¹⁰⁾ D:o 355 000 gmk. ¹¹⁾ D:o 1 250 000 gmk. ¹²⁾ § 2 600 000. På grund av devalvering och stegrade försäljningskurser för utländsk valuta uppkommen ökning av det utländska änet 227 896 956 gmk. ¹³⁾ Amortering § 98 200. ¹⁴⁾ Korrigerade uppgifter.

237. Kaupungin omistamat arvopaperit sekä niiden kirjattu arvo vuosien 1958—62 päättyessä

Värdepapper i stadens ägo och deras bokförda värde vid utgången av åren 1958—62

| V u o s i Å r | Kaupunginkassa • Stadskassan | | | Lahjoitusrahastot • Donationsfonderna | | | | Kalkkiaa Totalsumma |
|--|-------------------------------|--|---------------------|---------------------------------------|---------------------|-----------------------------|--------|------------------------|
| | Obligaatioita Obligationer | Osakkeita, osuuskirjoja ja osuuksia Aktier, andelsbevis och andelar | Summa ¹⁾ | Obligaatioita Obligationer | Osakkeita Aktier | Velkakirjoja Skuldsedlar | Summa | |
| Kirjattu arvo ²⁾ • Bokfört värde ²⁾ 1 000 vmk • gmk | | | | | | | | |
| 1958 | 174 565 | 1 993 267 | 2 167 832 | 6 856 | 14 767 | 24 878 | 46 501 | 2 214 333 |
| 1959 | 62 043 | 2 061 925 | 2 123 968 | 21 218 | 14 780 | 21 134 | 57 132 | 2 181 100 |
| 1960 | 6 696 | 2 305 619 | 2 312 315 | 42 476 | 15 411 | 11 169 | 69 056 | 2 381 371 |
| 1961 ³⁾ | 1 992 | 2 449 256 | 2 451 248 | 46 596 | 24 041 | 6 322 | 76 959 | 2 528 207 |
| 1962 | 1 456 | 4 071 748 | 4 073 204 | 62 374 | 23 314 | 3 759 | 89 447 | 4 162 651 |

¹⁾ Tähän eivät sisälly myytyjen tonttien erääntymättömistä lunastushinnasta annetut velkakirjat eivätkä rakennuslainojen ja eräille laitoille ja yhtymille annettujen lainojen velkakirjat. ²⁾ Ostettujen arvopapereiden kirjattu arvo = ostohinta. ³⁾ Tarkistetut tiedot.

¹⁾ Här ingår ej skuldsedlar, som utfärdats å utestående tomtlösen, ej heller skuldsedlar på byggnadslån samt på lån åt diverse inrättningar och sammanslutningar. ²⁾ Inköpta värdepappers bokföringsvärde = inköpspriset. ³⁾ Kontrollerade uppgifter.

238. Lahjoitusrahastot vuosina 1953—62
Donationsfonder åren 1953—62

| V u o s i Å r | Uusia rahastoja ja lahjoituksia Nya fonder och donationer | Pääomaan liitetyt korot ym. Till kapitalet överförda räntor m.m. | Suorituksia pääomasta Utbetalningar ur kapitalet | Pääoma vuoden päätyessä Kapital vid årets utgång | Siirtyviä tuloja vuoden päätyessä Utbalanserande inkomster vid årets utgång |
|------------------|--|---|---|---|--|
| | vmk • gmk | | | | |
| 1953 | 427 013 | 1 590 741 | 130 704 | 43 795 660 | 4 107 541 |
| 1954 | 638 696 | 1 806 727 | 78 300 | 46 162 783 | 4 783 992 |
| 1955 | 305 760 | 2 124 270 | 162 003 | 48 430 810 | 4 664 051 |
| 1956 | 10 000 | 2 503 690 | 462 000 | 50 482 500 | 3 268 984 |
| 1957 | 587 833 | 2 667 804 | — | 53 738 137 | 3 127 880 |
| 1958 | — | 3 491 491 | — | 57 229 628 | 2 991 968 |
| 1959 | 100 000 | 3 182 408 | 187 833 | 60 324 203 | 6 441 613 |
| 1960 | — | 4 542 460 | — | 64 866 663 | 7 724 068 |
| 1961 | — | 4 645 048 | — | 69 511 711 | 11 192 291 |
| 1962 | 5 000 000 | 5 543 369 | — | 80 055 080 | 11 863 945 |

239. Suoritukset lahjoitusrahastojen tuloista vuosina 1958—62
Utbetalningar ur donationsfondernas inkomster åren 1958—62

| | 1958 | 1959 | 1960 | 1961 | 1962 |
|---|------------------|------------------|-------------------|-------------------|-------------------|
| | vmk • gmk | | | | |
| Kaupungille huoltotointa varten • Åt staden för vårdverksamheten | 14 475 | 16 920 | 12 835 | 15 748 | 14 550 |
| „sairaanhoitoa varten „ „ för sjukvården .. | 1 160 | 1 360 | 1 025 | 1 260 | 1 164 |
| „kansakouluja varten „ „ för folkskolorna.. | 29 055 | 33 910 | 37 720 | 31 539 | 38 155 |
| „Turvikin“, „Turstein“ ym. kunnossapitioon „Turvik“, „Tursten“ m.m. | 9 435 | 11 010 | 8 350 | 10 241 | 9 458 |
| Avustuksia hyväntekeväisyssyhdistyksille • Understöd åt välgörenhetsföreningar | 324 600 | 376 155 | 303 920 | 368 477 | 748 269 |
| Muita avustuksia • Övriga understöd | 349 655 | 646 165 | 816 935 | 865 583 | 624 087 |
| Opintorahoja ja palkintoja koululaisille sekä matka-apurahoja • Stipendier och premier åt skolelever samt resestipendier | 109 339 | 127 795 | 160 334 | 102 109 | 117 404 |
| Myötäjäisiä ja myötäjaiskirjojen korkoja kansakouluista päässeille oppilaille • Hemgifter och räntor å hemgiftsbrev åt utdementerade folkskolelever | 35 897 | 27 541 | 16 735 | 23 960 | 1 760 |
| Lasten kesäsiirtoloiden ylläpitoon • För underhåll av sommarkolonier för barn | 46 105 | 50 320 | 38 795 | 47 290 | 48 351 |
| Säätiölle „Pro Helsingfors“ • Åt stiftelsen „Pro Helsingfors“ .. | 84 025 | 98 020 | 74 375 | 91 200 | 84 232 |
| Soitto-, sävellys- ja laulutaiteen edistämiseksi • För främjande av musik, komposition och sångkonst | 141 580 | 163 565 | 128 730 | 157 835 | 146 940 |
| Maalaus- ja kuvanveistotaiteen edistämiseksi • För främjande av måleri och skulptur | 141 585 | 166 565 | 128 730 | 157 835 | 146 940 |
| Kirjallisuuden edistämiseksi • För främjande av litteratur | 141 580 | 166 570 | 128 730 | 157 836 | 146 940 |
| Muihin tarkoituksiin • För övriga ändamål | 751 839 | 1 007 007 | 4 767 086 | 3 581 142 | 7 010 145 |
| Menoja kiinteistöistä ja asunto-osakkeista • Utgifter för fastigheter och bostadsaktier | 6 462 059 | 4 322 527 | 5 352 904 | 5 561 219 | 3 751 398 |
| Legaatteja ja eläkkeitä ym. • Legat och pensioner m. m. | 61 185 | 76 016 | 47 600 | 107 678 | 53 179 |
| Summa | 8 703 574 | 7 291 446 | 12 024 804 | 11 280 952 | 12 942 972 |

240. Kaupungin rahastoja vuosina 1953—62
Stadens fonder åren 1953—62

| | Käyttö- rahasto Kassa- förlags- fonden | Veron- tasaus- rahasto Skatte- utjäms- nings- fonden | Yleishyöd. rakennus- toim. edist.- lainarahasto Länefonden för främj. av allmännyttig byggnads- verks. | Uuden kaupungin- talon raken- tamista varten För uppfö- rande av nytt stadshus 1) | Kalkki rahastot Samtliga fonder |
|--|--|--|--|---|--|
| | 1 000 vmk • gmk | | | | |
| 1962 | | | | | |
| Pääoma vuoden alkaessa • Kapital vid årets början | 2 218 671 | 1 657 613 | 50 134 | 3 813 | 3 930 231 |
| Pääoman lisäys • Kapitalökning | | | | | |
| Korkovaroja • Räntemedel | — | — | 914 | — | 914 |
| Siirtoja • Överföringar | 202 914 | 1 500 813 | — | — | 1 703 727 |
| Pääoman vähennys • Kapitalminskning | — | — | — | 3 813 | 3 813 |
| <i>Pääoma vuoden päättyessä Kapital vid årets utgång</i> | <i>2 421 585</i> | <i>3 158 426</i> | <i>51 048</i> | — | <i>5 631 059</i> |
| Siitä sijoitettu • Därav placerat i | | | | | |
| Kaupunginkassaan • Stadskassan | 2 421 585 | 3 158 426 | 31 715 | — | 5 611 726 |
| Kiinnityslainoihin • Inteckningslån | — | — | 19 333 | — | 19 333 |
| 1961 | 2 218 671 | 1 657 613 | 50 134 | 3 813 | 3 930 231 |
| 1960 | 1 780 570 | 1 142 060 | 49 191 | 3 768 | 2 975 589 |
| 1959 | 1 656 188 | 532 060 | 48 172 | 3 717 | 2 240 137 |
| 1958 | 1 384 667 | 332 060 | 47 045 | 3 657 | 1 767 429 |
| 1957 | 1 332 880 | 582 060 | 45 831 | 3 581 | 1 964 352 |
| 1956 | 1 257 151 | 132 060 | 44 541 | 3 497 | 1 437 249 |
| 1955 | 1 061 800 | 132 060 | 43 150 | 3 405 | 1 240 415 |
| 1954 | 1 061 800 | 132 060 | 41 785 | 3 306 | 1 238 951 |
| 1953 | 557 923 | 130 065 | 40 375 | 3 204 | 731 567 |

1) Rahaston varat siirrettiin v. 1962 kaupungin pääomatuloihin.

1) Fondens medel överfördes år 1962 till stadens kapitalinkomster.

241. Stadion-säätiön talous vuosina 1952—62
Stadionstiftelsens finanser åren 1952—62

| V u o s i Å r | Tulot • Inkomster | | | | | Menot • Utgifter | | | Ylijäämä Överskott |
|------------------|--------------------------------|--|-----------------------|----------------------------------|--------|------------------------------|-------------------------------|--------|-----------------------|
| | Kilpailusta Av tävlingar | Torni- käynneistä Av besök i tornet | Vuokrista Av hyror | Korkoja ym. Räntor m.m. | Summa | Kulungit Om- kostnader | Polstot Avskriv- ningar | Summa | |
| | | | | | | | | | |
| 1952 | 4 746 | 1 921 | 4 415 | 460 | 11 542 | 11 188 | — | 11 188 | 354 |
| 1953 | 7 507 | 1 978 | 4 058 | 481 | 14 024 | 13 704 | 185 | 13 889 | 135 |
| 1954 | 7 417 | 2 399 | 8 257 | 645 | 18 718 | 17 767 | 382 | 18 149 | 569 |
| 1955 | 9 682 | 2 586 | 13 961 | 685 | 26 914 | 26 717 | 22 | 26 739 | 175 |
| 1956 | 10 293 | 2 246 | 25 364 | 1 025 | 38 928 | 37 965 | 666 | 38 631 | 297 |
| 1957 | 10 880 | 2 082 | 25 860 | 863 | 39 685 | 32 336 | 7 153 | 39 489 | 196 |
| 1958 | 9 290 | 2 104 | 25 699 | 268 | 37 361 | 28 837 | 8 500 | 37 337 | 24 |
| 1959 | 11 310 | 2 266 | 25 368 | 651 | 39 595 | 30 920 | 8 580 | 39 500 | 95 |
| 1960 | 9 015 | 2 637 | 26 583 | 489 | 38 724 | 28 405 | 10 224 | 38 629 | 95 |
| 1961 | 11 049 | 2 640 | 27 157 | 208 | 41 054 | 25 925 | 15 028 | 40 953 | 101 |
| 1962 | 16 708 | 2 398 | 38 126 | 244 | 57 476 | 31 830 | 25 563 | 57 393 | 83 |

242. Helsingin kaupungin leski- ja orpoeläkekassa vuosina 1950—62
Helsingfors stads änke- och pupillpensionskassa åren 1950—62

| Vuosi År | Jäseniä • Delägare | | | | | | | Eläkkeensaajia • Pensionstagare | | | | | | | | | | |
|--------------------|--------------------|-----------------------|-------------------|---|-------------------------------------|-------|---------------------------------|---------------------------------|----------------|-------------------------|----------------|--|----------------|--------------------------------------|----------------|-----------------|----------------|-------|
| | Uusia Nya | Eronneita Avgångna | Kuolleita Döda | Vuoden päätyessä Vid årets utgång | | | | Uusia Nya | | Poistuneita Avgångna | | | | Vuoden päätyessä Vid årets utgång | | | | |
| | | | | Tunti- tai vilkkopalkalla Med tim- eller veckelön | Kuukausipalkalla Med månadslönen | Summa | Siitä naisia Därav kvinnliga | Leskiä Änkor | Orpoja Barn | Kuolleita Avlidna | | Eläkkeensä menettäneitä Icke längre pensionsberättigade | | Leskiä Änkor | Orpoja Barn | Leskiä Änkor | Orpoja Barn | Summa |
| | | | | | | | | | | Leskiä Änkor | Orpoja Barn | Leskiä Änkor | Orpoja Barn | | | | | |
| 1950 | 647 | 45 | 48 | 1 222 | 2 375 | 3 597 | 104 | 45 | 16 | 10 | — | 4 | 18 | 446 | 175 | 621 | | |
| 1951 | 560 | 31 | 53 | 1 455 | 2 618 | 4 073 | 128 | 51 | 31 | 7 | — | 2 | 25 | 488 | 181 | 669 | | |
| 1952 | 414 | 40 | 51 | 1 630 | 2 766 | 4 396 | 149 | 50 | 26 | 13 | — | 3 | 23 | 522 | 184 | 706 | | |
| 1953 | 454 | 37 | 64 | 1 784 | 2 965 | 4 749 | 175 | 59 | 35 | 19 | — | 3 | 22 | 559 | 197 | 756 | | |
| 1954 | 775 | 59 | 65 | 2 087 | 3 313 | 5 400 | 238 | 60 | 44 | 14 | — | 2 | 21 | 603 | 220 | 823 | | |
| 1955 ¹⁾ | — | 38 | 50 | 1 708 | 2 645 | 4 353 | 215 | 22 | 11 | 9 | — | — | 24 | 325 | 133 | 458 | | |
| 1956 ²⁾ | — | 60 | 57 | 1 642 | 2 563 | 4 205 | 207 | 19 | 20 | 4 | — | 1 | 15 | 310 | 121 | 431 | | |
| 1957 ³⁾ | — | 22 | 46 | 1 593 | 2 525 | 4 118 | 201 | 14 | 23 | 3 | — | 1 | 13 | 315 | 131 | 446 | | |
| 1958 ⁴⁾ | — | 24 | 44 | 1 553 | 2 490 | 4 043 | 197 | 18 | 10 | 7 | — | 1 | 19 | 324 | 122 | 446 | | |
| 1959 ⁵⁾ | — | 16 | 65 | 1 509 | 2 449 | 3 958 | 191 | 11 | 14 | 5 | — | — | 19 | 330 | 116 | 446 | | |
| 1960 ⁶⁾ | — | 20 | 59 | 1 451 | 2 413 | 3 864 | 185 | 13 | 5 | 10 | — | — | 12 | 333 | 109 | 442 | | |
| 1961 ⁷⁾ | — | 31 | 47 | 1 399 | 2 378 | 3 777 | 177 | 13 | 15 | 6 | — | — | 17 | 340 | 107 | 447 | | |
| 1962 ⁸⁾ | — | 25 | 64 | 1 343 | 2 338 | 3 681 | 172 | 14 | 14 | 7 | — | 5 | 21 | 342 | 100 | 442 | | |

| Vuosi År | Tuloja • Inkomster | | | | Menoja • Utgifter | | | | Ylijäämä Överskott | Pääoma Kapital 31/12 |
|-------------|----------------------------------|---|----------------------------------|------------|---------------------------|---|---|------------|-----------------------|----------------------------|
| | Eläkemaksuja Pensionsavgifter | Kaup.osuus eläkkeisiin Stadens andel i erlagda pensioner | Korkoja ym. Räntor m.m. | Summa | Kustannuksia Kostnader | Suoritettu eläkkeitä Erlagda pensioner | Poistoja ja palautuksia Avkortningar och restititioner | Summa | | |
| vmk • gmk | | | | | | | | | | |
| 1950 | 3 949 325 | 28 016 438 | 2 178 128 | 34 143 891 | 283 837 | 28 675 385 | 5 456 | 28 964 678 | 5 179 213 | 25 568 473 |
| 1951 | 4 058 927 | 38 269 461 | 2 508 700 | 44 837 088 | 450 878 | 38 976 370 | 21 926 | 39 449 174 | 5 387 914 | 30 956 387 |
| 1952 | 4 167 336 | 41 569 546 | 2 876 748 | 48 613 630 | 531 088 | 42 344 570 | 63 707 | 42 939 365 | 5 674 265 | 36 630 652 |
| 1953 | 4 430 987 | 44 816 403 | 3 447 501 | 52 694 891 | 459 199 | 45 652 057 | 8 382 | 46 119 638 | 6 575 253 | 43 205 905 |
| 1954 | 5 120 145 | 53 480 113 | 4 173 768 | 62 774 026 | 539 600 | 54 416 610 | 38 456 | 54 994 666 | 7 779 360 | 50 985 265 |
| 1955 | 3 364 937 | 33 820 808 | 9 522 493 | 46 708 238 | 852 664 | 34 351 850 | 14 919 | 35 219 433 | 11 488 805 | 62 474 070 |
| 1956 | 3 199 657 | 32 056 657 | 3 919 439 | 39 175 753 | 738 564 | 32 534 492 | 8 686 | 33 281 742 | 5 894 011 | 68 368 081 |
| 1957 | 3 130 779 | 36 367 120 | 3 881 062 | 43 378 961 | 764 872 | 36 887 520 | 10 158 | 37 662 550 | 5 716 411 | 74 084 492 |
| 1958 | 3 014 292 | 41 034 928 | 4 230 676 | 48 279 896 | 817 589 | 41 593 226 | 7 188 | 42 418 003 | 5 861 893 | 79 946 385 |
| 1959 | 2 939 475 | 43 404 535 | 4 571 346 | 50 915 356 | 964 542 | 43 970 310 | 4 846 | 44 939 698 | 5 975 658 | 85 922 043 |
| 1960 | 2 845 957 | 45 638 577 | 4 962 628 | 53 447 162 | 849 465 | 46 219 263 | 16 066 | 47 084 794 | 6 362 368 | 92 284 411 |
| 1961 | 2 724 502 | 48 005 816 | 5 125 910 | 55 856 228 | 832 724 | 48 594 234 | 8 468 | 49 435 426 | 6 420 802 | 98 705 213 |
| 1962 | 2 644 657 | 51 699 045 | 5 608 390 | 59 952 092 | 1 161 605 | 52 305 923 | 45 197 | 53 512 725 | 6 439 367 | 105 144 580 |

¹⁾ Leskieläke- ja kasvatusapua sääntöön alaisuuteen siirtyi 959 jäsentä sekä 291 leski- ja 74 orpoeläkkeen saajaa. ²⁾ Samoin 31 jäsentä sekä 29 leski- ja 17 orpoeläkkeen saajaa. ³⁾ Samoin 19 jäsentä sekä 5 leskieläkkeen saajaa. ⁴⁾ Samoin 7 jäsentä sekä 1 leskieläkkeen saajaa. ⁵⁾ Samoin 4 jäsentä sekä 1 orpoeläkkeen saajaa. ⁶⁾ Samoin 15 jäsentä. ⁷⁾ Samoin 9 jäsentä. ⁸⁾ Samoin 7 jäsentä.

¹⁾ Tili änkepensions- och oppfostringshjälpstadsån övergick 959 medlemmar samt 291 personer med änke- och 74 med barnpension. ²⁾ Dito 31 medlemmar samt 29 personer med änke- och 17 med barnpension. ³⁾ Dito 19 medlemmar samt 5 pers. med änkepension. ⁴⁾ Dito 7 medlemmar samt 1 pers. med änkepension. ⁵⁾ Dito 4 medlemmar samt 1 med barnpension. ⁶⁾ Dito 15 medlemmar. ⁷⁾ Dito 9 medlemmar. ⁸⁾ Dito 7 medlemmar.

243. Ulkoilualueiden ja urheilulaitosten tulot ja menot vuosina 1958—62
Friluftsområden och idrottsanläggningar, inkomster och utgifter åren 1958—62

| | 1962 | | 1961 | | 1960 | | 1959 | | 1958 | |
|---|---------------------|----------------|---------------|---------------|---------------|---------------|---------------|---------------|---------------|---------------|
| | Tulot Ink. | Menot Utg. | Tulot Ink. | Menot Utg. | Tulot Ink. | Menot Utg. | Tulot Ink. | Menot Utg. | Tulot Ink. | Menot Utg. |
| | 1 000 v m k • g m k | | | | | | | | | |
| <i>Ulkoilualueet • Friluftsområden</i> | <i>35 431</i> | <i>121 207</i> | <i>27 062</i> | <i>67 052</i> | <i>26 233</i> | <i>67 416</i> | <i>26 113</i> | <i>62 963</i> | <i>16 533</i> | <i>66 362</i> |
| Korkeasaari • Högholmen | 22 254 | 54 344 | 19 852 | 38 296 | 19 563 | 37 634 | 20 069 | 35 831 | 11 469 | 35 921 |
| Seurasaari • Föllsön | 1 442 | 5 140 | 1 143 | 3 290 | 1 115 | 4 587 | 1 092 | 4 436 | 825 | 5 339 |
| Mustikkamaa • Blåbärslandet | 81 | 1 961 | 66 | 1 755 | 83 | 1 970 | 108 | 1 936 | 76 | 1 993 |
| Mustasaari • Svartholmen | 125 | 100 | 138 | 139 | 138 | 293 | 138 | 262 | 97 | 163 |
| Pihlajasaari • Rönnskär | 440 | 2 979 | 496 | 2 438 | 511 | 2 415 | 500 | 2 570 | 454 | 2 672 |
| Hietaranta • Sandstrand | 115 | 2 814 | 161 | 2 723 | 100 | 2 820 | 110 | 2 528 | 110 | 2 766 |
| Tullisaari • Turholm | 957 | 3 066 | 435 | 2 154 | 378 | 2 355 | 305 | 2 112 | 260 | 2 493 |
| Varsasaari • Fölholmen | 281 | 1 293 | 267 | 760 | 269 | 746 | 268 | 726 | 267 | 877 |
| Lauttasaari • Drumsö | 1 591 | 3 101 | 1 105 | 2 523 | 927 | 2 110 | 870 | 2 203 | 578 | 2 040 |
| Kivinokka • Stenudden | 1 067 | 5 506 | 1 065 | 2 654 | 868 | 2 680 | 960 | 2 763 | 944 | 2 358 |
| Satamasaari • Hamnholmen | 147 | 644 | 148 | 565 | 150 | 515 | 145 | 507 | 147 | 467 |
| Rastila • Rastböle | 1 145 | 11 040 | 956 | 3 729 | 969 | 4 080 | 894 | 3 772 | 746 | 5 502 |
| Pirttimäki • Pirttibacka | 264 | 8 387 | 307 | 3 084 | 292 | 3 186 | 249 | 2 838 | 173 | 3 157 |
| Uutela • Nybonds | 462 | 4 624 | 459 | 681 | 473 | 630 | 405 | 479 | 387 | 614 |
| Kaunissaari • Fagerö | 260 | 4 167 | 464 | 2 179 | 397 | 1 395 | — | — | — | — |
| Haagan retkeilymaja • Haga sport- stuga | — | 395 | — | 82 | — | — | — | — | — | — |
| Stadionin retkeilymaja • Stadions vandrarhem | 4 800 | 11 646 | — | — | — | — | — | — | — | — |
| <i>Urheilulaitokset</i> | | | | | | | | | | |
| <i>Idrottsanläggningar</i> | <i>33 606</i> | <i>117 965</i> | <i>40 732</i> | <i>71 753</i> | <i>41 984</i> | <i>67 766</i> | <i>46 004</i> | <i>63 474</i> | <i>38 976</i> | <i>63 204</i> |
| Pallokenttä • Bollplan | 4 082 | 11 854 | 3 901 | 3 413 | 3 801 | 3 454 | 3 071 | 3 313 | 4 183 | 3 176 |
| Ratsastushalli • Ridhallen | 11 764 | 23 155 | 11 213 | 7 864 | 11 680 | 8 802 | 11 383 | 7 897 | 10 800 | 8 277 |
| Soutustadion • Roddstadion | 748 | 2 809 | 443 | 1 103 | 467 | 1 117 | 368 | 1 040 | 365 | 1 112 |
| Uimastadion • Simstadion | 8 282 | 25 746 | 10 233 | 7 262 | 11 107 | 6 946 | 14 302 | 6 202 | 10 187 | 5 843 |
| Kumpulan uimala • Simbassängen i Gumtäkt | 3 925 | 8 788 | 4 431 | 5 211 | 4 698 | 4 537 | 6 654 | 4 678 | 4 484 | 4 851 |
| Stadionin kunnalliset harjoitussalit Komm. träningsalar på Stadion | 2 054 | 7 356 | 1 889 | 6 935 | 1 881 | 6 573 | 2 104 | 6 302 | 1 957 | 6 145 |
| Tennishallit • Tennishallarna | — | — | 5 148 | 14 757 | 5 148 | 13 120 | 5 148 | 13 120 | 5 076 | 13 119 |
| Muut urheilulaitokset • Övriga idrottsanläggningar | 2 751 | 38 257 | 3 474 | 25 208 | 3 202 | 23 217 | 2 974 | 20 922 | 1 924 | 20 681 |

244. Evankelis-luterilaisten seurakuntien talous vuosina 1961—62
De evangelisk-lutherska församlingarnas ekonomi åren 1961—62

| | 1961 | 1962 |
|---|------------------|------------------|
| | 1 000 vmk • gmk | |
| A. Menot ja tulot • Utgifter och inkomster | | |
| <i>Menot • Utgifter</i> | | |
| <i>Seurakuntatyö • Församlingsarbete</i> | 796 938 | 869 641 |
| Palkat ja palkkiot • Löner och arvoden | 430 532 | 476 557 |
| Muut seurakuntatyön menot • Övriga utgifter för församlingsarbetet | 347 636 | 372 865 |
| Virkamatkojen korvaukset • Ersättningar för tjänsteresor | 4 878 | 5 657 |
| Vuosilomasijaisten matkakorvaukset ja palkkiot • Åt sommarvikarier utbetalade resekostnader och arvoden | 8 447 | 8 662 |
| Avustukset kirkollisiin tarkoituksiin • Understöd för kyrkliga ändamål | 5 445 | 5 900 |
| <i>Yleishallinto • Allmän förvaltning</i> | 287 443 | 315 421 |
| Hallintoelimet • Förvaltningsorgan | 18 911 | 18 898 |
| Taloustoimistot • Fastighets och gravkontoren | 48 222 | 51 547 |
| Yleiset sosiaaliset menot • Allmänna sociala utgifter | 39 642 | 50 862 |
| Eläkkeet • Pensioner | 23 028 | 24 728 |
| Kirkon keskusrahasto • Kyrkans centralfond | 119 785 | 129 688 |
| Muut yleishallintomenot • Övriga allmänna förvaltningsutgifter | 37 855 | 39 698 |
| <i>Rakennukset ja irtaimisto • Byggnader och lösegendom</i> | 278 023 | 235 982 |
| Rakennusten jatkuvat hoitomenot • Utgifter för fortsatt underhåll av byggnader | 62 693 | 66 484 |
| Rakennusten vuosikorjaukset • Årliga reparationer av byggnader | 191 871 | 141 634 |
| Irtaimisto • Lösegendom | 23 459 | 27 864 |
| <i>Hautausmaat • Begravningsplatser</i> | 123 066 | 143 155 |
| Rahapalkat ja -palkkiot • Kontantlön och arvoden | 30 788 | 34 442 |
| Muut vuotuiset hoitomenot • Övriga årliga utgifter för skötsel | 92 278 | 108 713 |
| <i>Rahoitusmenot • Finansieringsutgifter</i> | 58 200 | 70 690 |
| Korot • Räntor | 29 179 | 24 196 |
| Verojen poistot ja palautukset • Avskrivning och återbäring av skatter | 2 227 | 5 516 |
| Varamäärärahat • Reserverade anslag | 26 794 | 40 978 |
| <i>Pääomamenot • Kapitalutgifter</i> | 273 114 | 309 839 |
| Velkojen lyhennykset • Amortering av lån | 82 334 | 71 690 |
| Kiinteän omaisuuden hankinta • Inköp av fast egendom | 159 020 | 195 898 |
| Irtaimiston perus- ja täydennyshankinta • Grundanskaffning och komplett. av lösegendom | 31 760 | 42 251 |
| Summa | 1 816 784 | 1 944 728 |
| <i>Tulot • Inkomster</i> | | |
| <i>Seurakuntatyö • Församlingsarbete</i> | 54 419 | 57 558 |
| Satunnaiset tulot • Tillfälliga inkomster | 54 419 | 57 558 |
| <i>Yleishallinto • Allmän förvaltning</i> | 41 798 | 43 290 |
| Kirkkoherranvirastojen tulot • Inkomster från pastorskanslier | 7 091 | 7 556 |
| Sekalaiset tulot • Diverse inkomster | 33 903 | 33 132 |
| Kirkon keskusrahasto • Kyrkans centralfond | 804 | 2 602 |
| <i>Rakennukset ja irtaimisto • Byggnader och lösegendom</i> | 216 056 | 215 902 |
| Vuokratulot rakennuksista • Hyresinkomster från byggnader | 216 056 | 215 902 |
| Virka-asuntojen vuokra-arvot • Hyresvärdet av tjänstebostäder | | |
| <i>Hautausmaat • Begravningsplatser</i> | 29 437 | 33 306 |
| Hautasija- ja hautausmaksut • Gravförsäljning och begravningsavgifter | 29 437 | 33 306 |
| <i>Rahoitustulot • Finansieringsinkomster</i> | 1 561 920 | 1 634 167 |
| Rahoitussäästö • Besparing | 38 804 | 12 265 |
| Korko- ja osinkotulot • Ränte- och dividendinkomster | 15 110 | 23 386 |
| Verot • Skatter | 1 508 006 | 1 598 516 |
| <i>Pääomatulot • Kapitalinkomster</i> | 14 870 | 20 324 |
| Kiinteän omaisuuden myynti • Försäljning av fast egendom | 13 000 | 14 019 |
| Irtaimen omaisuuden myynti • Försäljning av lösöre | 1 870 | — |
| Lainojen lyhennykset ym. • Amortering av lån m. m. | — | 6 305 |
| Summa | 1 918 500 | 2 004 547 |

Jatkoa • Fortsättning

| | 1961 | 1962 |
|---|------------------|------------------|
| | 1 000 vmk • gmk | |
| B. Varat ja velat • Tillgångar och skulder | | |
| <i>Varat • Tillgångar</i> | | |
| Rahavarat • Kontanta medel | 303 906 | 381 627 |
| Saatavat • Fordringar | 37 347 | 45 747 |
| Arvopaperit • Värdepapper | 151 802 | 180 743 |
| Varastot • Förråd | 1 665 | 1 591 |
| Kiinteistöt • Fastigheter | 2 821 670 | 2 975 327 |
| Kalusto • Inventarier | 0 | 0 |
| Pääomamenojen siirtyvät määrärahat • Utbalanserade anslag för kapitalutgifter .. | 284 544 | 338 793 |
| Siirtyvät erät • Resultatsregleringsposter | 142 802 | 1 459 |
| Ennakolta osoitetut määrärahat • I forskott erlagda anslag | 6 000 | 37 935 |
| Tulojäämät • Inkomstrester | 8 370 | 136 703 |
| Rahastojen varat • Fondernas medel | 444 123 | 512 654 |
| Summa | 4 202 229 | 4 612 579 |
| <i>Velat • Skulder</i> | | |
| Lainat • Lån | 321 666 | 249 976 |
| Ulosottovirasto • Exekutionsverket | 4 590 | 2 490 |
| Siirtyvät erät • Resultatsregleringsposter | 8 914 | 34 222 |
| Siirtomäärärahat • Reservationsanslag | 346 926 | 407 712 |
| Varsinaisten menojen sidotut määrärahat • För egentliga utgifter bundna anslag .. | 10 007 | 4 555 |
| Ennakolta kirjatut menot • På förhand bokförda utgifter | 20 971 | 1 716 |
| Menojäämät • Utgiftsrester | 61 671 | 63 411 |
| Rahastot • Fonder | 448 599 | 517 129 |
| Summa | 1 223 344 | 1 281 211 |
| <i>Pääomatili • Kapitalkonto</i> | 2 978 885 | 3 331 368 |
| Summa | 4 202 229 | 4 612 579 |

*C. Veronkanto vuonna 1962 sekä tulos vuoden 1957 maksuunpanosta
Skatteuppbörden år 1962 samt resultatet av 1957 års debitering*

| Maksuunpanovuosi Debiteringsår | Edell. vuosilta siirtyneet jäämät Från föregående år balans.rester | Tilivuonna Under räkenskapsåret | | Siirtyy seu- raavalle vuodelle Balanserar till följande år | V. 1957 maksuunpannusta 948 608 571 + ¹⁾ 11 019 644 vmk:n verosta Av 1957 års debitering, 948 608 571 + ¹⁾ 11 019 644 gmk | |
|---|---|------------------------------------|------------------------|---|--|------------------------|
| | | peritty influtet | poistettu avskrivet | | peritty influtet | poistettu avskrivet |
| 1 000 vmk • gmk | | | | | | |
| 1956 | 15 153 | 103 | — | 15 050 | • | • |
| 1957 | 21 175 | 4 574 | — | 16 601 | 747 835 | 7 099 |
| 1958 | 47 400 | 14 758 | — | 32 642 | 110 781 | 11 214 |
| 1959 | 78 863 | 21 319 | — | 57 544 | 19 353 | 12 756 |
| 1960—61 | 135 214 | 27 043 | — | 108 171 | 28 270 | 5 719 |
| 1962 | 145 121 | • | • | 145 121 | • | • |
| Summa | 442 926 | 67 797 | | 375 129 | 906 239 | 36 788 |
| Tilivuoden lopull. kannon yhteydessä suoritettu • Erlagt i samband med den slutliga uppbörden | • | 4 514 | | | | |
| Tilivuonna saadut etumaksut • Under räkenskapsåret erh. forskott | • | 1 553 203 | | | | |
| Kaikkiaan • Totalsumma | 442 926 | 1 625 514 | | | | |

¹⁾ Huopalahden, Oulunkylän ja Kulosaaren verojäämät. • ²⁾ Skatterester för Hoplaks, Äggelby och Brändö.

Muist. Tilivuonna 1960 ei ole maksuunpantu veroa.

Anm. Räkenskapsåret 1960 har ej debiterats skatt.

245. Tietoja ev.lut. seurakuntien toiminnasta vuonna 1962 Uppgifter om ev.luth. församlingarnas verksamhet år 1962

A. Kirkkotilaisuudet ja pyhäkoulu • Kyrkliga tillfällen och söndagsskolor

| Seurakunta Församling | | Osanottajia • Deltagare | | | | | | |
|--------------------------|-------------------------|--|---|--|---|---|---|---|
| | | Päivä- jumalanpal- veluksissa 1 dagsguds- tjänster | 100 jä- sentä- kohden På 100 medlem- mar | Muissa kirkkotilai- suuksissa Vid andra kyrkliga tillfällen | 100 jä- sentä- kohden På 100 medlem- mar | Ehtoollisen vietossa Vid natt- vardsgång | 100 jä- sentä- kohden På 100 medlem- mar | Pyhäkou- lua käyviä i söndags- skolorna inskrivna barn |
| Tuomiokirkkoseurak. | Domkyrkoförs. | 26 785 | 167 | 40 035 | 249 | 3 441 | 21 | 427 |
| Vanhankirkon seurak. | Gamlakyrkans förs. | 35 119 | 180 | 67 472 | 347 | 8 431 | 43 | 340 |
| Lauttasaaren | Drumsö | 19 299 | 136 | 28 245 | 199 | 2 631 | 19 | 480 |
| Töölön | Tölö | 26 924 | 73 | 51 203 | 138 | 6 508 | 18 | 1 056 |
| Meilahden | Mejlans finska | 35 815 | 232 | 62 591 | 405 | 6 074 | 39 | 423 |
| Johanneksen | Johannes | 48 465 | 161 | 53 867 | 179 | 13 203 | 44 | 444 |
| Kallion | Berghälls | 48 370 | 145 | 73 348 | 220 | 9 350 | 28 | 609 |
| Alppilan | Alppila | 16 240 | 103 | 21 183 | 134 | 2 952 | 19 | 972 |
| Paavalin | Paulus | 27 703 | 142 | 34 460 | 176 | 2 696 | 14 | 643 |
| Käpylän | Kottby | 15 726 | 130 | 24 070 | 199 | 2 597 | 21 | 420 |
| Munkkiniemen | Munksnäs | 17 869 | 117 | 27 369 | 180 | 4 392 | 29 | 505 |
| Huopalahden | Hoplaks | 29 381 | 96 | 16 271 | 53 | 3 043 | 10 | 1 560 |
| Pakilan | Baggböle | 8 410 | 94 | 10 297 | 115 | 1 059 | 12 | 197 |
| Oulunkylän | Äggelby | 12 346 | 92 | 16 941 | 126 | 1 722 | 13 | 575 |
| Malmin | Malms | 19 554 | 112 | 20 955 | 121 | 1 671 | 10 | 464 |
| Herttoniemen | Hertonäs | 34 594 | 118 | 56 559 | 192 | 3 799 | 13 | 1 346 |
| Kulosaaren | Brändö | 4 258 | 143 | 2 992 | 101 | 334 | 11 | 150 |
| Pohj. ruotsal. | Norra svenska | 21 340 | 118 | 24 588 | 136 | 7 942 | 44 | 130 |
| Tuomaan | Tomas | 10 520 | 133 | 3 796 | 48 | 1 708 | 22 | 72 |
| Etel. ruotsal. | Södra svenska | 7 586 | 66 | 5 306 | 46 | 1 049 | 9 | 89 |
| Sörnäisten | Sörnäs | 7 727 | 102 | 9 318 | 123 | 1 179 | 16 | 139 |
| Luukkaan | Lukas | 12 095 | 195 | 3 857 | 62 | 1 138 | 18 | 222 |
| Markuksen | Markus | 7 168 | 149 | 4 520 | 94 | 919 | 19 | 112 |
| Matteuksen | Matteus | 8 316 | 172 | 3 352 | 69 | 1 296 | 27 | 227 |
| Summa | | 501 610 | 128 | 662 595 | 169 | 89 134 | 23 | 11 602 |

B. Diakonisojen työ ja kesäsiirtolat • Diakonissornas arbete och sommarkolonier

| | | Diakonisojen käynnit ¹⁾ Besök av dia- konissor ¹⁾ | Lastensiirtolan hoitopäivät Vårdagar å barnkolonien | Vanhusten kesä- siirtolan hoito- päivät Vårdagar för äldringar å som- markolonien |
|----------------------|-------------------------|--|--|--|
| Tuomiokirkkoseurak. | Domkyrkoförs. | 2 737 | 1 989 | 560 |
| Vanhankirkon seurak. | Gamlakyrkans förs. | 1 004 | 1 604 | 363 |
| Lauttasaaren | Drumsö | 1 154 | 1 242 | 274 |
| Töölön | Tölö | 2 093 | 2 250 | 838 |
| Meilahden | Mejlans finska | 1 812 | 1 960 | 838 |
| Johanneksen | Johannes | 3 810 | 2 665 | 1 209 |
| Kallion | Berghälls | 3 522 | 3 092 | 1 106 |
| Alppilan | Alppila | 2 057 | 2 800 | 755 |
| Paavalin | Paulus | 2 070 | 1 860 | 660 |
| Käpylän | Kottby | 1 739 | 1 631 | 421 |
| Munkkiniemen | Munksnäs | 1 067 | — | 180 |
| Huopalahden | Hoplaks | 3 485 | — | 340 |
| Pakilan | Baggböle | 1 909 | 660 | 100 |
| Oulunkylän | Äggelby | 1 928 | 599 | 154 |
| Malmin | Malms | 4 512 | 1 651 | 300 |
| Herttoniemen | Hertonäs | 6 072 | 2 370 | 357 |
| Kulosaaren | Brändö | — | — | — |
| Pohj. ruotsal. | Norra svenska | 2 026 | 1 283 | 210 |
| Tuomaan | Tomas | 1 290 | 1 392 | 182 |
| Etel. ruotsal. | Södra svenska | 1 680 | 1 450 | 300 |
| Sörnäisten | Sörnäs | 2 967 | 1 960 | 420 |
| Luukkaan | Lukas | 995 | — | 90 |
| Markuksen | Markus | 1 308 | 510 | 180 |
| Matteuksen | Matteus | 931 | 580 | 210 |
| Diakoniakeskus | Diakonicentralen | 7 084 | 120 | 101 |
| Summa | | 59 252 | 33 668 | 10 148 |

¹⁾ Tähän sisältyvät kotikäyntien lisäksi hoidettavien puolesta suoritettujen asioiden hoitamisesta aiheutuneet käynnit.

²⁾ Härli ingår utöver hembesöken även besök i samband med skötsel av klienternas ärenden.

Helsingin seutu • Helsingforsregionen

246. Helsingin seudun ¹⁾ henkikirjoitettu väestö kylittäin vuosina 1962—63
Den mantalsskrivna befolkningen inom Helsingforsregionen ¹⁾ byavis åren 1962—63

| Kunta ja kylä Kommun och by | 1/1 1962 | 1/1 1963 | Kunta ja kylä Kommun och by | 1/1 1962 | 1/1 1963 |
|--|----------|----------|-----------------------------------|----------|----------|
| <i>Helsingin mlk. • Helsinge</i> | 46 891 | 49 007 | Kurtinkylä • Kurtby | 470 | 509 |
| Aalikerava | 3 666 | 3 776 | Laajalahti • Bredvik | 1 351 | 1 336 |
| Hakkila • Haxböle | 503 | 502 | Lahnus | 443 | 477 |
| Hakunila • Håkansböle | 1 451 | 1 531 | Lehtimäki • Lövkulla | 235 | 226 |
| Hyrylä | 2 304 | 2 376 | Lommila • Gloms | 98 | 103 |
| Hämeenkylä • Tavastby | 4 189 | 4 356 | Luukki • Luuk | 320 | 340 |
| Keimola • Käinby | 1 722 | 1 827 | Mankinkylä • Mankby | 109 | 110 |
| Kirkonkylä • Kyrkobý | 2 801 | 2 885 | Mankkaa • Mankans | 1 558 | 1 650 |
| Kuninkaala • Fastböle | 1 290 | 1 365 | Martinmäki • Mårtensby | 1 316 | 1 360 |
| Lapinkylä • Lappböle | 620 | 735 | Matinkylä • Mattby | 626 | 626 |
| Länsisalme • Vestersundom | 1 577 | 1 597 | Muulinkylä • Mulby | 1 373 | 1 440 |
| Martinkylä • Mårtensby | 1 469 | 1 534 | Muurila • Morby | 1 249 | 1 302 |
| Myllymäki • Kvarnbacka | 257 | 291 | Myllykylä • Kvarnby | 1 081 | 1 091 |
| Piispankylä • Biskopsböle | 259 | 268 | Mynttilä • Myntböle | 242 | 238 |
| Pohjois-Kaarela • Kårböle | 282 | 266 | Mäkkylä | 4 660 | 5 068 |
| Rekola • Hanaböle | 3 997 | 4 113 | Nettaa • Snettans | 85 | 80 |
| Riipilä • Ripuby | 1 170 | 1 280 | Niemelä • Niemis | 12 | 19 |
| Ruotsinkylä | 15 | 15 | Nuijala • Klöbbskog | 1 194 | 1 188 |
| Seutula • Sjöskog | 1 029 | 1 033 | Nupurila • Nupurböle | 216 | 249 |
| Silvola • Sillböle | 325 | 978 | Nuukio • Nouks | 899 | 943 |
| Sotunki • Sottungsby | 2 036 | 2 130 | Oittaa • Oitans | 88 | 79 |
| Tikkurila • Dickursby | 11 610 | 11 998 | Olari • Olarsby | 2 204 | 2 548 |
| Tolkinkylä • Tolkby | 91 | 90 | Pakankylä • Backby | 161 | 145 |
| Veromiehenkylä • Skattmansby | 1 122 | 1 118 | Pappilankylä • Prästgården | 456 | 441 |
| Viinikkala • Vinickby | 260 | 232 | Perinki • Sperrings | 33 | 30 |
| Voutila • Brutuby | 192 | 205 | Puolala • Bolarskog | 239 | 249 |
| Vuosari • Nordsjö | 1 111 | 1 258 | Pyölinkylä • Bölsby | 59 | 64 |
| Ylästö • Övitsböle | 870 | 900 | Röylä • Rödskog | 258 | 294 |
| Laitokset ym. • Inrättningar m.m. | 673 | 348 | Sepänkylä • Smedsby | 260 | 277 |
| <i>Espo • Esbo</i> | 61 286 | 65 123 | Suomenkylä • Finnå | 136 | 136 |
| Aittaranta • Bodom | 134 | 150 | Suurhuopalahti • Storhoplaks | 5 847 | 5 938 |
| Bemböle | 1 808 | 1 811 | Suvela • Södrik | 1 858 | 1 933 |
| Espoonkartano • Esbogård | 599 | 591 | Suvmetsä • Söderskog | 50 | 55 |
| Friisilä • Frisans med Kaitans | 1 915 | 2 032 | Sökö | 499 | 523 |
| Hakalehto ²⁾ • Hagalund ²⁾ | 12 765 | 14 344 | Taavila • Däbitsby | 680 | 672 |
| Siitä • Därav | | | Takkula • Tackskog | 49 | 42 |
| Tapiola | 9 850 | 11 080 | Vanhakartano • Gammelgård | 4 737 | 5 201 |
| Hemttäa • Hemtans | 349 | 356 | Vantinkylä • Fannsby | 609 | 621 |
| Järvenpää • Träskända | 650 | 657 | Velskola • Vällskog | 23 | 26 |
| Järvikylä • Träskby | 173 | 162 | Viismäki • Kvisbacka | 1 270 | 1 261 |
| Karvasmäki • Karvasbacka | 324 | 320 | Vuorela • Urberga | 21 | 15 |
| Kauklahti • Köklaks | 1 564 | 1 785 | Laitokset ym. • Inrättningar m.m. | 524 | 374 |
| Kesäsaaret • Sommaröarna | 288 | 292 | <i>Kauniainen • Grankulla</i> | 2 602 | 2 613 |
| Kilo | 263 | 313 | <i>Kerava • Kervo</i> | 10 330 | 10 594 |
| Kivenlahti • Stensvik | 465 | 526 | Lähialue • Närområdet | 121 109 | 127 337 |
| Kokinkylä • Kockby | 524 | 607 | <i>Kirkkonummi • Kyrkslätt</i> | 7 657 | 8 035 |
| Koskelokylä • Skrakaby | 22 | 22 | Abramsby | — | 3 |
| Koskenmäki • Forsbacka | 11 | 10 | Bergstad | 24 | 24 |
| Kumuntila • Gumböle | 1 179 | 1 236 | Biskopsböle | 25 | 28 |
| Kuninkainen • Konungsböle | 606 | 586 | Bondarsby | 24 | 32 |
| Kunnarla • Gunnars | 49 | 44 | | | |

¹⁾ Lukuun ottamatta Helsingin kaupunkia. — Ulkomailla olevat sisältyvät eräissä kunnissa kylälukuihin. ²⁾ Tapiola, Westend ym.

³⁾ Exkl. Helsingfors stad. — I några kommuner ingår i utlandet vistande i bysiffrorna. ⁴⁾ Tapiola, Westend m.m.

Muist. taul. 246—253. Helsingin kaupunki pl. • Anm. till tab. 246—253. Exkl. Helsingfors stad.

Jatkoa • Fortsättning

Jatkoa • Fortsättning

| Kunta ja kylä Kommun och by | 1/1 1962 | 1/1 1963 | Kunta ja kylä Kommun och by | 1/1 1962 | 1/1 1963 |
|---|----------|----------|------------------------------------|---------------|---------------|
| Båtvik | 37 | 26 | Porkkala | 64 | 81 |
| Böle | 4 | 4 | Rtlaks | 7 | 11 |
| Danskarby | 25 | 14 | Sarfvik | 25 | 37 |
| Dåvitsby | 4 | 4 | Skinnars | 4 | 4 |
| Edis | 26 | 37 | Smedsby | 166 | 173 |
| Edö | 7 | 12 | Smedsede | 11 | 14 |
| Estby | 37 | 32 | Sperrings | 7 | 7 |
| Evitskog | 465 | 459 | Storkanskog | 39 | 39 |
| Finnby | 21 | 17 | Storms | 7 | 11 |
| Finnsbacka | 79 | 92 | Strömsby | 40 | 30 |
| Friggesby | 26 | 24 | Sundsberg | 27 | 39 |
| Gesterby | 94 | 108 | Säfvalls | 13 | 7 |
| Getberg | 7 | 8 | Thorsvik | 46 | 43 |
| Gillobacka | 31 | 30 | Tolls | 89 | 95 |
| Grundträsk | 26 | 25 | Träskby | 8 | 8 |
| Gumbacka | 17 | 17 | Veikkola | 346 | 386 |
| Gunnarsby | 44 | 48 | Vilhelmsberg | — | 3 |
| Gunnarskulla | 28 | 27 | Wohls | 153 | 157 |
| Haapajarvi | 307 | 302 | Värnäs | 15 | 13 |
| Hila | 17 | 30 | Värby | 15 | 16 |
| Hilabäck | 11 | 8 | Ytterkurk | 29 | 20 |
| Hindersby | 164 | 168 | Ådbäck | 7 | 6 |
| Hirsala | 16 | 16 | Ångvik | 4 | 5 |
| Honskby | 22 | 22 | Örverby | 348 | 372 |
| Hullus | 27 | 48 | Österby | 84 | 81 |
| Hvitträsk | 32 | 33 | Överkurk | 95 | 81 |
| Häggesböle | 12 | 11 | Kirkkonummi as. • Kyrkslätt stat. | 38 | 39 |
| Ingels | 33 | 26 | Laitokset • Inrättningar | 20 | 17 |
| Ingvaldsby | 46 | 52 | | | |
| Jolkby | 55 | 70 | <i>Vihti</i> | <i>11 048</i> | <i>11 098</i> |
| Jorvas | 68 | 87 | Haapakylä | 265 | 256 |
| Junkars | 19 | 18 | Hulttila | 116 | 128 |
| Järsö | 11 | 8 | Hynnälä | 30 | 32 |
| Kalljärvi | 254 | 266 | Härkäälä | 444 | 429 |
| Kantvik | 2 | 1 | Härköilä | 909 | 962 |
| Karuby | 19 | 18 | Härttilä | 64 | 50 |
| Kattholm | 7 | 5 | Irjala | 106 | 110 |
| Kauhala | 188 | 193 | Jättölä | 93 | 107 |
| Knopps | 34 | 41 | Kaharla | 96 | 103 |
| Kolsarby | 44 | 50 | Kaukola | 39 | 34 |
| Korkkulla | 130 | 121 | Kauppila | 38 | 43 |
| Koskis-Navala | 209 | 221 | Kirvelä | 156 | 175 |
| Kvarnby | 30 | 33 | Koikkala | 39 | 40 |
| Kvis | 167 | 243 | Korppila | 62 | 63 |
| Kylmäla | 252 | 235 | Kotkaniemi | 348 | 348 |
| Lappböle | 365 | 403 | Kourla | 214 | 220 |
| Leivosböle | 83 | 80 | Köykkälä | 73 | 65 |
| Lill-Estby | 19 | 19 | Lahnus | 65 | 64 |
| Lillkanskog | 4 | 6 | Lahti | 183 | 175 |
| Loviselund | 12 | 12 | Lankila | 141 | 141 |
| Luoma • Bobäck | 584 | 598 | Leppärlä | 88 | 87 |
| Långstrand | 38 | 33 | Lusila | 48 | 37 |
| Masala • Masaby | 308 | 339 | Maikkala | 94 | 93 |
| Masala asema • Masaby station | 21 | 21 | Niemenkylä | 84 | 79 |
| Mattby | 6 | 6 | Niemi | 59 | 68 |
| Medvastö | 31 | 22 | Niuhala | 790 | 774 |
| Munkkulla | 57 | 57 | Ojakkala | 323 | 322 |
| Nägels | 115 | 116 | Oikkala | 350 | 383 |
| Obbnäs | 877 | 938 | Ollila | 114 | 116 |
| Oitbacka | 131 | 124 | Oravala | 82 | 77 |
| Petäjärvi | 72 | 69 | Pakasela | 296 | 275 |

Jatkoa • Fortsättning

Jatkoa • Fortsättning

| Kunta ja kylä Kommun och by | 1/1 1962 | 1/1 1963 | Kunta ja kylä Kommun och by | 1/1 1962 | 1/1 1963 |
|--------------------------------|---------------|---------------|---|----------------|----------------|
| Palojärvi | 213 | 203 | Lahela | 622 | 659 |
| Pappila | 427 | 416 | Ruotsinkylä | 1 370 | 1 412 |
| Pääkslahti | 151 | 147 | Nahkela | 410 | 413 |
| Ritala | 217 | 233 | Paijala | 741 | 711 |
| Ruskela | 171 | 191 | Ruskela | 145 | 138 |
| Salmi | 100 | 84 | Rusutjärvi | 597 | 592 |
| Selki | 246 | 255 | Siippoo | 192 | 194 |
| Siippoo | 220 | 217 | Tuomala | 531 | 567 |
| Suksela | 351 | 335 | Vanhakylä | 954 | 965 |
| Suontaka | 139 | 135 | Laitokset ym. • Inrättningar m.m. | 212 | 197 |
| Taipale | 2 | 3 | | | |
| Tarttila | 4 | 6 | <i>Järvenpää</i> | <i>12 760</i> | <i>13 137</i> |
| Tervalampi | 388 | 384 | | | |
| Torhola | 204 | 217 | <i>Sipoo • Sibbo</i> | <i>10 901</i> | <i>11 057</i> |
| Tuohilampi | 228 | 256 | Borgby | 405 | 395 |
| Vanhala | 629 | 632 | Box | 398 | 404 |
| Vanjoki | 131 | 126 | Eriksnäs | 70 | 66 |
| Vanjärvi | 519 | 511 | Gesterby | 222 | 221 |
| Veikkola | 95 | 117 | Granö | 54 | 53 |
| Vihtijärvi | 716 | 680 | Gumböle | 76 | 67 |
| Vähäkylä | 4 | 9 | Hangelby | 346 | 355 |
| Nummela as.—stat. | 24 | 25 | Hindsby | 514 | 520 |
| Ojakkala as.—stat. | 18 | 18 | Hitå | 36 | 41 |
| Otalampi as.—stat. | 14 | 15 | Husö | 38 | 48 |
| Selki pys.—haltp. | 14 | 14 | Härtsby | 207 | 187 |
| Laitokset • Inrättningar | 14 | 13 | Immersby | 189 | 192 |
| <i>Nurmijärvi</i> | <i>13 676</i> | <i>14 168</i> | Kallbäck | 151 | 149 |
| Hyvinkää | 1 859 | 1 902 | Kirkonkylä • Kyrkoby | 890 | 907 |
| Kirkonkylä | 2 245 | 2 330 | Kärr | 112 | 118 |
| Klaukkala | 2 493 | 2 656 | Löparö | 33 | 31 |
| Korpi | 497 | 518 | Martinkylä • Mårtensby | 1 529 | 1 556 |
| Leppälampi | 251 | 255 | Massby | 978 | 994 |
| Lepsämä | 632 | 631 | Myras | 193 | 224 |
| Nukari | 230 | 250 | Nevas | 161 | 175 |
| Numlahti | 203 | 230 | Nikkilä • Nickby | 1 489 | 1 512 |
| Nummenpää | 740 | 736 | Norrkulla | 70 | 70 |
| Palojoki | 701 | 699 | Paippinen, Etel.- • Paipis, Södra | 684 | } 1 346 |
| Perttula | 600 | 595 | Paippinen, Pohj.- • Paipis, Norra | 631 | |
| Raala | 1 049 | 1 100 | Pigby | 95 | 98 |
| Uotila | 280 | 291 | Savijärvi | 57 | 62 |
| Uusikylä | 1 484 | 1 562 | Skräddarby | 80 | 76 |
| Valkjärvi | 263 | 266 | Spjutsund | 179 | 178 |
| Rautatiet • Järnvägar | 74 | 72 | Svartböle | 35 | 31 |
| Laitokset • Inrättningar | 75 | 75 | Träsk | 284 | 288 |
| <i>Tuusula • Tusby</i> | <i>14 315</i> | <i>14 503</i> | Östersundom | 461 | 464 |
| Hyrylä | 1 867 | 1 887 | Saaret • Holmarna | 206 | 197 |
| Hyökkälä | 252 | 259 | Laitokset ym. • Inrättningar m.m. | 28 | 32 |
| Jokela | 2 123 | 2 153 | <i>Äärialue • Fjärrområdet</i> | <i>70 357</i> | <i>71 998</i> |
| Kellokoski | 2 486 | 2 444 | <i>Helsingin seutu • Helsingforsre-</i> | | |
| Kirkonkylä | 1 813 | 1 912 | <i>glon</i> | <i>191 466</i> | <i>199 335</i> |

Alaviitat taul. 248. • Noter till tab. 248.

¹⁾ Vuoden 1961 taulukossa on käytetty v:n 1960 väestölaskennan tietoja, jotka jonkin verran poikkeavat v:n 1960 taulukon viimeisen sarakkeen vastaavista luvuista. ²⁾ Tähän sisältyvät myös ne henkilöt, jotka lääninhallituksen antamien tietojen mukaan ovat ottaneet passin lähteäkseen ulkomaille (siirtolaiset) sekä nettosiirrot poissaolevasta väestöstä läsnäolevaan.

³⁾ I tabellen för år 1961 har använts uppgifter från 1960 års folkräkning, vilka något avviker från motsvarande siffror i sista kolumnen i tabellen för år 1960. ⁴⁾ Häri ingår även de personer, som enligt av länsstyrelsen insända uppgifter uttagit pass för utrikesresa (emigranter) samt nettoöverföringar från den frånvarande befolkningen till den närvarande.

247. Helsingin seudun muuttoliike vuosina 1961—62
Flyttningsrörelsen inom Helsingforsregionen åren 1961—62

| Kunta Kommun | Kuntaan muuttaneet • Inflyttade | | | | | | Kunnasta muuttaneet • Utflyttade | | | | | |
|--|---------------------------------|--------------|--|--------------|---------------|--------------|----------------------------------|--------------|--|--------------|---------------|--------------|
| | 1962 | | | | 1961 | | 1962 | | | | 1961 | |
| | Summa | M | Siitä Helsingistä Därav från Helsingfors | | Summa | M | Summa | M | Siitä Helsingin Därav till Helsingfors | | Summa | M |
| | | | Summa | M | | | | | Summa | M | | |
| <i>Lähialue • Närområdet</i> | 14 015 | 6 831 | 5 294 | 2 609 | 14 475 | 7 086 | 9 155 | 4 402 | 4 200 | 2 065 | 8 777 | 4 259 |
| Espoo • Esbo | 7 734 | 3 732 | 2 901 | 1 449 | 7 530 | 3 617 | 4 714 | 2 208 | 2 122 | 1 040 | 4 491 | 2 101 |
| Helsingin mlk. • Helsinge | 5 032 | 2 487 | 2 214 | 1 071 | 5 656 | 2 841 | 3 269 | 1 620 | 1 826 | 899 | 3 147 | 1 578 |
| Kauniainen • Grankulla | 265 | 121 | 1 | — | 326 | 153 | 325 | 158 | 13 | 5 | 273 | 139 |
| Kerava • Kervo | 984 | 491 | 178 | 89 | 963 | 475 | 847 | 416 | 239 | 121 | 866 | 441 |
| <i>Äärialue • Fjärrområdet</i> | 5 333 | 2 586 | 1 077 | 543 | 5 514 | 2 642 | 4 357 | 2 053 | 1 263 | 578 | 4 435 | 2 085 |
| Kirkkonummi • Kyrkslätt | 804 | 435 | 194 | 108 | 933 | 453 | 484 | 242 | 117 | 61 | 487 | 251 |
| Vihti | 684 | 322 | 77 | 39 | 633 | 285 | 762 | 376 | 203 | 95 | 679 | 296 |
| Nurmijärvi | 817 | 381 | 189 | 90 | 925 | 433 | 728 | 355 | 235 | 108 | 786 | 379 |
| Tuusula • Tusby | 1 189 | 578 | 210 | 99 | 1 246 | 617 | 1 068 | 474 | 311 | 135 | 1 062 | 492 |
| Järvenpää | 1 210 | 579 | 213 | 118 | 1 184 | 568 | 851 | 393 | 242 | 109 | 982 | 472 |
| Sipoo • Sibbo | 629 | 291 | 194 | 89 | 593 | 286 | 464 | 213 | 155 | 70 | 439 | 195 |
| Summa | 19 348 | 9 417 | 6 371 | 3 152 | 19 989 | 9 728 | 13 512 | 6 455 | 5 463 | 2 643 | 13 212 | 6 344 |

248. Helsingin seudun väestö ja väestönmuutokset vuosina 1961—62
Folkmängden och folkmängdsförändr. inom Helsingforsregionen åren 1961—62

| Vuosi ja kunta År och kommun | Väkiluku edellisen vuoden päättyessä 1) Folkmängd vid slutet av föregående år 1) | Syntyneet Födda | | Kuolleet Döda | | Kuntaan muuttaneet Inflyttade | Kunnasta muuttaneet Utflyttade | Muuttovoitto tai -tappio Flyttningsvinst l. -förlust | Väestön- ölsäys 2) Folk- ökning 2) | Väkiluku vuoden päättyessä Folkmängd vid årets utgång |
|--|---|--------------------|-------------|------------------|------------|----------------------------------|-----------------------------------|---|---|--|
| | | Luku Antal | ‰ ‰ | Luku Antal | ‰ ‰ | | | | | |
| 1962 | | | | | | | | | | |
| <i>Lähialue • Närområdet</i> | 120 494 | 2 573 | 20.8 | 745 | 6.0 | 14 015 | 9 155 | + 4 860 | + 6 688 | 127 182 |
| Espoo • Esbo | 60 512 | 1 286 | 20.6 | 352 | 5.6 | 7 734 | 4 714 | + 3 020 | + 3 954 | 64 466 |
| Helsingin mlk. • Helsinge | 47 126 | 1 055 | 21.8 | 283 | 5.8 | 5 032 | 3 269 | + 1 763 | + 2 535 | 49 661 |
| Kauniainen • Grankulla | 2 685 | 36 | 13.5 | 22 | 8.3 | 265 | 325 | — 60 | — 46 | 2 639 |
| Kerava • Kervo | 10 171 | 196 | 19.0 | 88 | 8.5 | 984 | 847 | + 137 | + 245 | 10 416 |
| <i>Äärialue • Fjärrområdet</i> | 69 621 | 1 207 | 17.2 | 676 | 9.6 | 5 333 | 4 357 | + 976 | + 1 507 | 71 128 |
| Kirkkonummi • Kyrkslätt | 7 570 | 159 | 20.5 | 86 | 11.1 | 804 | 484 | + 320 | + 393 | 7 963 |
| Vihti | 10 985 | 181 | 16.5 | 118 | 10.7 | 684 | 762 | — 78 | — 15 | 10 970 |
| Nurmijärvi | 13 679 | 222 | 16.1 | 126 | 9.1 | 817 | 728 | + 89 | + 185 | 13 864 |
| Tuusula • Tusby | 14 210 | 241 | 16.8 | 120 | 8.4 | 1 189 | 1 068 | + 121 | + 242 | 14 452 |
| Järvenpää | 12 557 | 247 | 19.3 | 105 | 8.2 | 1 210 | 851 | + 359 | + 501 | 13 058 |
| Sipoo • Sibbo | 10 620 | 157 | 14.6 | 121 | 11.3 | 629 | 464 | + 165 | + 201 | 10 821 |
| Summa | 190 115 | 3 780 | 19.5 | 1 421 | 7.3 | 19 348 | 13 512 | + 5 836 | + 8 195 | 198 310 |
| 1961 | | | | | | | | | | |
| <i>Lähialue • Närområdet</i> | 113 003 | 2 561 | 21.9 | 673 | 5.8 | 14 475 | 8 777 | + 5 698 | + 7 515 | 120 518 |
| Espoo • Esbo | 56 641 | 1 250 | 21.3 | 336 | 5.7 | 7 530 | 4 491 | + 3 039 | + 3 881 | 60 522 |
| Helsingin mlk. • Helsinge | 43 843 | 1 041 | 22.9 | 254 | 5.6 | 5 656 | 3 147 | + 2 509 | + 3 296 | 47 139 |
| Kauniainen • Grankulla | 2 594 | 41 | 15.5 | 6 | 2.3 | 326 | 273 | + 53 | + 92 | 2 686 |
| Kerava • Kervo | 9 925 | 229 | 22.8 | 77 | 7.7 | 963 | 866 | + 97 | + 246 | 10 171 |
| <i>Äärialue • Fjärrområdet</i> | 68 014 | 1 183 | 17.2 | 622 | 9.0 | 5 514 | 4 435 | + 1 079 | + 1 614 | 69 628 |
| Kirkkonummi • Kyrkslätt | 7 033 | 153 | 21.0 | 50 | 6.8 | 933 | 487 | + 446 | + 538 | 7 571 |
| Vihti | 10 997 | 172 | 15.6 | 120 | 10.9 | 633 | 679 | — 46 | — 9 | 10 988 |
| Nurmijärvi | 13 461 | 206 | 15.2 | 128 | 9.4 | 925 | 786 | + 139 | + 217 | 13 678 |
| Tuusula • Tusby | 13 856 | 273 | 19.5 | 101 | 7.2 | 1 246 | 1 062 | + 184 | + 356 | 14 212 |
| Järvenpää | 12 225 | 234 | 18.9 | 105 | 8.5 | 1 184 | 982 | + 202 | + 331 | 12 556 |
| Sipoo • Sibbo | 10 442 | 145 | 13.8 | 118 | 11.2 | 593 | 439 | + 154 | + 181 | 10 623 |
| Summa | 181 017 | 3 744 | 20.2 | 1 295 | 7.0 | 19 989 | 13 212 | + 6 777 | + 9 129 | 190 146 |

Alaviitat ovat s. 317. • Noterna är på s. 317.

249. Helsingin seudun rakennustoiminta vuonna 1962
Byggnadsverksamheten i Helsingforsregionen år 1962

| K u n t a K o m m u n | Asuinrakennukset Bostadsbyggnader | | Maatalous- rakennukset Lantbruks- byggnader | | Teollisuus- ja liikerakennukset Industri- och affärsbyggnader | | Koulut ym. julkiset rakennukset Skolor m.fl. offentliga byggnader | | Kylmät kesäas., talousrak. yms. Icke uppvärmbara sommarbost., ekonomibyggn. m.m.dyl. | | Summa | | Siitä puu- rakennuksia Därav trä- byggnader | | Asuinhuoneistoja Bostadslägen- heter | |
|--|--------------------------------------|----------------|--|----------------|--|----------------|--|----------------|---|----------------|---------------|------------------|--|----------------|--|----------------|
| | Luku Antal | m ³ | Luku Antal | m ³ | Luku Antal | m ³ | Luku Antal | m ³ | Luku Antal | m ³ | Luku Antal | m ³ | Luku Antal | m ³ | Luku Antal | m ³ |
| Espoo • Esbo | 334 | 365 000 | 2 | 1 900 | 29 | 168 500 | 12 | 54 100 | 131 | 17 200 | 508 | 606 700 | 302 | 91 100 | 1 160 | 79 240 |
| Helsingin mlk. • Helsinge..... | 298 | 216 500 | 4 | 2 400 | 39 | 108 500 | 5 | 20 600 | 180 | 17 600 | 526 | 365 600 | 406 | 108 600 | 677 | 42 950 |
| Kauniainen • Grankulla | 13 | 4 700 | — | — | — | — | 1 | 2 800 | — | — | 14 | 7 500 | 7 | 2 200 | 5 | 590 |
| Kerava • Kervo | 52 | 31 700 | 1 | 1 500 | 16 | 19 200 | 2 | 900 | 9 | 1 000 | 80 | 54 300 | 59 | 19 800 | 97 | 6 393 |
| Lähialue • Närområdet | 697 | 617 900 | 7 | 5 800 | 84 | 296 200 | 20 | 78 400 | 320 | 35 800 | 1 128 | 1 034 100 | 774 | 221 700 | 1 939 | 129 173 |
| Siitä puurak. • Därav träbyggn. | 436 | 165 600 | 5 | 3 300 | 24 | 13 800 | 8 | 8 700 | 301 | 30 300 | 774 | 221 700 | | | 417 | 31 634 |
| Kirkkonummi • Kyrkslätt | 59 | 26 100 | 23 | 20 300 | 9 | 5 200 | 2 | 8 100 | 170 | 17 300 | 263 | 77 000 | 244 | 46 500 | 85 | 6 034 |
| Vihti | 33 | 14 700 | 2 | 800 | 9 | 10 400 | 3 | 5 200 | 26 | 2 600 | 73 | 33 700 | 64 | 23 000 | 40 | 2 965 |
| Nurmijärvi | 50 | 25 800 | 10 | 6 400 | 9 | 12 100 | 4 | 39 000 | 63 | 5 200 | 136 | 88 500 | 111 | 29 100 | 80 | 5 483 |
| Tuusula • Tusby | 91 | 35 900 | 8 | 13 300 | 8 | 25 500 | 2 | 25 500 | 90 | 8 900 | 199 | 109 100 | 176 | 41 900 | 118 | 7 198 |
| Sipoo • Sibbo | 22 | 18 300 | 1 | 200 | 1 | 1 100 | 2 | 4 300 | 32 | 3 000 | 58 | 26 900 | 47 | 6 800 | 67 | 4 184 |
| Järvenpää | 55 | 37 800 | 1 | 800 | 11 | 18 600 | — | — | 20 | 2 500 | 87 | 59 700 | 71 | 22 300 | 140 | 7 378 |
| Äerialue • Fjärrområdet | 310 | 158 600 | 45 | 41 800 | 47 | 72 900 | 13 | 82 100 | 401 | 39 500 | 816 | 394 900 | 713 | 169 600 | 530 | 33 242 |
| Siitä puurak. • Därav träbyggn. | 268 | 97 200 | 30 | 21 900 | 20 | 11 800 | 2 | 400 | 393 | 38 300 | 713 | 169 600 | | | 275 | 19 443 |
| Helsingin seutu ¹⁾ • Helsingfors- regionen ¹⁾ | 1 007 | 776 500 | 52 | 47 600 | 131 | 369 100 | 33 | 160 500 | 721 | 75 300 | 1 944 | 1 429 000 | 1 487 | 391 300 | 2 469 | 162 415 |
| Siitä puurak. • Därav träbyggn. | 704 | 262 800 | 35 | 25 200 | 44 | 25 600 | 10 | 9 100 | 694 | 68 600 | 1 487 | 391 300 | | | 692 | 51 077 |

¹⁾ Helsingin kaupunki pl. • ²⁾ Exkl. Helsingfors stad.

Muist. Koko rakennustuotannosta valmistui: Espoossa Hakalahdon alueella 49 asuinrakennusta, tilavuus 150 769 m³ ja 436 asuntoa, pinta-ala 33 310 m² sekä Helsingin maalaiskunnassa Kaivokselan alueella vastaavasti 6 — 61 435 m³ ja 235 — 13 802 m² sekä Tikkurilassa 46 — 35 842 m³ ja 157 — 8 296 m².

Taulukon lukuihin sisältyvät myös laajennustyöt.

Anm. Av den totala byggnadsproduktionen färdigställdes: i Hagalund i Esbo 49 bostadsbyggnader om sammanlagt 150 769 m³ och 436 bostadslägenheter om sammanlagt 33 310 m² samt i Gruvsta i Helsinge resp. 6 st. — 61 435 m³ och 235 st. — 13 802 m² samt i Dickursby i samma kommun 46 st. — 35 842 m³ och 157 st. — 8 296 m²

I tabellens siffror ingår även till- och påbyggnader.

250. Helsingin seudun kansakoulujen oppilaat lukuvuosina 1956/57—1962/63
Elever i folkskolorna inom Helsingforsregionen åren 1956/57—1962/63

| | Luokka • Klass | | | | | | | | Summa |
|--|----------------|--------------|--------------|--------------|--------------|--------------|--------------|--------------|---------------|
| | I | II | III | IV | V | VI | VII | VIII | |
| 1962/63¹⁾ | | | | | | | | | |
| Lähialue • Närområdet | 2 591 | 2 466 | 2 357 | 2 273 | 1 241 | 1 072 | 1 198 | 1 160 | 14 358 |
| Suomalaiset koulut • Finska skolor | 2 298 | 2 178 | 2 067 | 1 971 | 1 069 | 912 | 985 | 939 | 12 419 |
| Ruotsalaiset koulut • Svenska skolor | 293 | 288 | 290 | 302 | 172 | 160 | 213 | 221 | 1 939 |
| Helsingin maalaiskunta • Helsinge | 1 073 | 1 043 | 980 | 878 | 548 | 473 | 459 | 430 | 5 884 |
| Suomalaiset koulut • Finska skolor | 991 | 973 | 898 | 799 | 498 | 430 | 414 | 383 | 5 386 |
| Ruotsalaiset koulut • Svenska skolor | 82 | 70 | 82 | 79 | 50 | 43 | 45 | 47 | 498 |
| Espoo • Esbo | 1 269 | 1 174 | 1 129 | 1 116 | 551 | 486 | 631 | 614 | 6 970 |
| Suomalaiset koulut • Finska skolor | 1 085 | 988 | 946 | 920 | 436 | 377 | 467 | 444 | 5 663 |
| Ruotsalaiset koulut • Svenska skolor | 184 | 186 | 183 | 196 | 115 | 109 | 164 | 170 | 1 307 |
| Kauniaisten kauppala • Grankulla köping | 39 | 43 | 44 | 41 | 7 | 14 | — | — | 188 |
| Suomalaiset koulut • Finska skolor | 15 | 17 | 24 | 21 | 3 | 8 | — | — | 88 |
| Ruotsalaiset koulut • Svenska skolor | 24 | 26 | 20 | 20 | 4 | 6 | — | — | 100 |
| Keravan kauppala • Kervo köping | 210 | 206 | 204 | 238 | 135 | 99 | 108 | 116 | 1 316 |
| Suomalaiset koulut • Finska skolor | 207 | 200 | 199 | 231 | 132 | 97 | 104 | 112 | 1 282 |
| Ruotsalaiset koulut • Svenska skolor | 3 | 6 | 5 | 7 | 3 | 2 | 4 | 4 | 34 |
| Äärialue • Fjärrområdet | 1 447 | 1 442 | 1 388 | 1 441 | 997 | 814 | 799 | 755 | 9 083 |
| Suomalaiset koulut • Finska skolor | 1 235 | 1 241 | 1 174 | 1 234 | 815 | 646 | 694 | 676 | 7 715 |
| Ruotsalaiset koulut • Svenska skolor | 212 | 201 | 214 | 207 | 182 | 168 | 105 | 79 | 1 368 |
| Kirkkonummi • Kyrkslätt | 184 | 162 | 162 | 141 | 109 | 94 | — | — | 852 |
| Suomalaiset koulut • Finska skolor | 95 | 81 | 79 | 68 | 53 | 30 | — | — | 406 |
| Ruotsalaiset koulut • Svenska skolor | 89 | 81 | 83 | 73 | 56 | 64 | — | — | 446 |
| Vihti | 191 | 186 | 231 | 235 | 157 | 149 | 149 | 184 | 1 482 |
| Suomalaiset koulut • Finska skolor | 191 | 186 | 231 | 235 | 157 | 149 | 149 | 184 | 1 482 |
| Ruotsalaiset koulut • Svenska skolor | — | — | — | — | — | — | — | — | — |
| Nurmijärvi | 285 | 322 | 293 | 328 | 208 | 157 | 194 | 184 | 1 971 |
| Suomalaiset koulut • Finska skolor | 285 | 322 | 293 | 328 | 208 | 157 | 194 | 184 | 1 971 |
| Ruotsalaiset koulut • Svenska skolor | — | — | — | — | — | — | — | — | — |
| Tuusula • Tusby | 302 | 315 | 259 | 293 | 194 | 145 | 169 | 138 | 1 815 |
| Suomalaiset koulut • Finska skolor | 299 | 304 | 249 | 287 | 190 | 142 | 169 | 138 | 1 778 |
| Ruotsalaiset koulut • Svenska skolor | 3 | 11 | 10 | 6 | 4 | 3 | — | — | 37 |
| Sipoo • Sibbo | 213 | 183 | 181 | 194 | 170 | 138 | 154 | 113 | 1 346 |
| Suomalaiset koulut • Finska skolor | 93 | 74 | 60 | 66 | 48 | 37 | 49 | 34 | 461 |
| Ruotsalaiset koulut • Svenska skolor | 120 | 109 | 121 | 128 | 122 | 101 | 105 | 79 | 885 |
| Järvenpään kauppala • Järvenpää köping | 272 | 274 | 262 | 250 | 159 | 131 | 133 | 136 | 1 617 |
| Suomalaiset koulut • Finska skolor | 272 | 274 | 262 | 250 | 159 | 131 | 133 | 136 | 1 617 |
| Ruotsalaiset koulut • Svenska skolor | — | — | — | — | — | — | — | — | — |
| Helsingin seutu²⁾ • Helsingforsregionen²⁾ | 4 038 | 3 908 | 3 745 | 3 714 | 2 238 | 1 886 | 1 997 | 1 915 | 23 441 |
| Suomalaiset koulut • Finska skolor | 3 533 | 3 419 | 3 241 | 3 205 | 1 884 | 1 558 | 1 679 | 1 615 | 20 134 |
| Ruotsalaiset koulut • Svenska skolor | 505 | 489 | 504 | 509 | 354 | 328 | 318 | 300 | 3 307 |
| 1961/62 | 3 866 | 3 710 | 3 799 | 3 613 | 2 278 | 2 064 | 1 996 | 1 819 | 23 145 |
| 1960/61 | 3 628 | 3 578 | 3 516 | 3 343 | 2 400 | 2 045 | 1 957 | 1 590 | 22 057 |
| 1959/60 | 3 568 | 3 458 | 3 391 | 3 458 | 2 370 | 2 020 | 1 898 | 1 454 | 21 617 |
| 1958/59 | 3 480 | 3 406 | 3 527 | 3 486 | 2 459 | 2 054 | 1 658 | 1 151 | 21 221 |
| 1957/58 | 3 282 | 3 440 | 3 362 | 3 430 | 2 405 | 1 720 | 1 237 | 944 | 19 820 |
| 1956/57 | 3 339 | 3 205 | 3 352 | 3 369 | 1 997 | 1 331 | 1 019 | 879 | 18 491 |

¹⁾ Apukoulut m. ²⁾ Helsingin kaupunki pl. • ³⁾ Inkl. hjälpskolor ²⁾ Exkl. Helsingfors stad.

251. Helsingin seudun oppikoulut lukuvuonna 1961/62 • Läroverken inom Helsingforsregionen läsåret 1961/62

A. Koulutoiminta • Skolverksamheten

| Koulu ¹⁾ Skola ¹⁾ | Oppijakson pituus, vuotta Lärokursens längd, år | Luokat Klasser | Opettajat Lärarpersonal | | Oppilaat • Elever | | | | | | | | | | | Ylioppilaskirjoitukset keväällä Studentskrivningarna om våren | |
|--|--|-------------------|----------------------------|---------------------------|--------------------------------------|-------------------|--------------|-------------------------------|-------------------|--------------|-----------------------|-------------------|--------------|----------------|---|--|--------------------------------------|
| | | | Kaikkiaan Samtliga | Siitä miehiä Därav män | Keskikouluaste Mellanskolestadiet | | | Lukioaste Gymnasialstadiet | | | Kaikkiaan Samtliga | | | Siitä Därav | Ruotsin-, ym. kielisiä Svenskspråkiga m.m. | Kokelaita Abiturienter | Niistä hyväksytyt Därav godkändes |
| | | | | | Pojat Gossar | Työtöt Flickor | Summa | Pojat Gossar | Työtöt Flickor | Summa | Pojat Gossar | Työtöt Flickor | Summa | | | | |
| Lähialue • Närområdet | | 133 | 219 | 80 | 1 868 | 2 042 | 3 910 | 397 | 410 | 807 | 2 265 | 2 452 | 4 717 | 569 | 154 | 126 | |
| Tikkurilan yhteiskoulu | 8 | 17 | 27 | 9 | 225 | 263 | 488 | 74 | 76 | 150 | 299 | 339 | 638 | 1 | 32 | 28 | |
| Korson " | 5 | 10 | 20 | 7 | 176 | 179 | 355 | — | — | — | 176 | 179 | 355 | — | — | — | |
| Keravan " | 8 | 22 | 35 | 13 | 262 | 344 | 606 | 76 | 94 | 170 | 338 | 438 | 776 | 2 | 39 | 33 | |
| Etelä-Espoon " | 8 | 13 | 21 | 6 | 183 | 198 | 381 | 41 | 35 | 76 | 224 | 233 | 457 | 9 | 15 | 14 | |
| Tapiolan " | 7 | 18 | 33 | 10 | 300 | 282 | 582 | 31 | 40 | 71 | 331 | 322 | 653 | 4 | — | — | |
| Leppävaaran " | 7 | 12 | 23 | 10 | 195 | 206 | 401 | 26 | 33 | 59 | 221 | 239 | 460 | 4 | — | — | |
| Viherlaakson " | 8 | 21 | 30 | 11 | 270 | 268 | 538 | 71 | 58 | 129 | 341 | 326 | 667 | 8 | 37 | 25 | |
| Vantaan " | 2 | 4 | 8 | 2 | 62 | 93 | 155 | — | — | — | 62 | 93 | 155 | — | — | — | |
| Grankulla samskola | 8 | 16 | 22 | 12 | 195 | 209 | 404 | 78 | 74 | 152 | 273 | 283 | 556 | 541 | 31 | 26 | |
| Ärialue • Fjärrområdet | | 85 | 143 | 53 | 1 073 | 1 412 | 2 485 | 164 | 169 | 333 | 1 237 | 1 581 | 2 818 | 136 | 78 | 69 | |
| Vihdin yhteiskoulu | 8 | 13 | 19 | 5 | 155 | 220 | 375 | 21 | 39 | 60 | 176 | 259 | 435 | — | 15 | 12 | |
| Nurmijärven " | 8 | 17 | 27 | 11 | 177 | 226 | 403 | 57 | 55 | 112 | 234 | 281 | 515 | 1 | 27 | 25 | |
| Rajamäen " | 3 | 6 | 12 | 6 | 92 | 96 | 188 | — | — | — | 92 | 96 | 188 | 1 | — | — | |
| Tuusulan " | 5 | 12 | 18 | 6 | 190 | 213 | 403 | — | — | — | 190 | 213 | 403 | 2 | — | — | |
| Jokelan " | 5 | 10 | 18 | 6 | 148 | 203 | 351 | — | — | — | 148 | 203 | 351 | 3 | — | — | |
| Järvenpään " | 8 | 21 | 33 | 11 | 253 | 345 | 598 | 86 | 75 | 161 | 339 | 420 | 759 | 2 | 36 | 32 | |
| Kellokosken keskikoulu | 1 | 1 | 6 | 4 | 15 | 25 | 40 | — | — | — | 15 | 25 | 40 | — | — | — | |
| Sibbo kommunala mellanskola | 3 | 5 | 10 | 4 | 43 | 84 | 127 | — | — | — | 43 | 84 | 127 | 127 | — | — | |
| Helsingin seutu²⁾ • Helsingforsregionen²⁾ | | 218 | 362 | 133 | 2 941 | 3 454 | 6 395 | 561 | 579 | 1 140 | 3 502 | 4 033 | 7 535 | 705 | 232 | 195 | |

B. Ylioppilaskirjoitukset vuonna 1962 • Studentskrivningarna år 1962

| | Kokelaista • Abiturienter | | | | Hyväksytyjä • Godkända | | | | | | | | | | |
|--|---------------------------|------------------|--------------------|--------------------|------------------------|--------------------|------------|------------------|--------------------|--------------------|--------------------|------------------|--------------------|------------------|--------------------|
| | Keväällä Våren | Poikia Gossar | Tyttöjä Flickor | Syksyllä Hösten | Keväällä Våren | Syksyllä Hösten | Summa | Poikia Gossar | Tyttöjä Flickor | Arvosana • Vitsord | | | | | |
| | | | | | | | | | | I | | cI | | a | |
| | | | | | | | | | | Poikia Gossar | Tyttöjä Flickor | Poikia Gossar | Tyttöjä Flickor | Poikia Gossar | Tyttöjä Flickor |
| Lähialue • Närområdet | 154 | 75 | 79 | 26 | 126 | 24 | 150 | 73 | 77 | 11 | 18 | 50 | 38 | 12 | 21 |
| Ärialue • Fjärrområdet | 78 | 35 | 43 | 8 | 69 | 8 | 77 | 35 | 42 | 8 | 6 | 22 | 23 | 5 | 13 |
| Helsingin seutu²⁾ • Helsingforsregionen²⁾ | 232 | 110 | 122 | 34 | 195 | 32 | 227 | 108 | 119 | 19 | 24 | 72 | 61 | 17 | 34 |

¹⁾ Koulut paitsi Sibbo Kommunala mellanskola ovat yksityisiä. ²⁾ Helsingin kaupunki pl. • ¹⁾ Alla, utom Sibbo kommunala mellanskola, är privata skolor. ²⁾ Exkl. Helsingfors stad.

252. Helsingin seudun ammattiopetuslaitokset lukuvuonna 1961/62
Yrkesutbildningsanstalter inom Helsingforsregionen läsåret 1961/62

| Opetuslaitos Undervisningsanstalt | Opetuslaitokset opetuskielen mukaan Undervisningsanstalter efter undervisningsspråk | | | | Opettajakunta • Lärarpersonal | Oppilaita lukuvuoden päättyessä Elever vid läsårets slut | | | | | | | | |
|--|--|-------------------------|------------------------------|---------------|-------------------------------|---|-----------------|-------------------|---------------------------------------|--------------|-----------|------------|--|--|
| | Suomenkiel. Finska | Ruotsinkiel. Svenska | Kaksikielisiä Tvåspråkiga | Miehiä Män | | Sukupuolen mukaan Efter kön | | | Äidinkielen mukaan Efter modersmål | | | Summa | Niistä Helsingin koti- ja koulupaikkana Därav med hemort i Helsingfors | |
| | | | | | | Naisia Kvinnor | Suomi Finska | Ruotsi Svenska | Muut kielet Andra språk | Luku | Antal | | % | |
| | | | | | | | | | | | | | | |
| Espeen kauppakoulu | 1 | — | — | 4 | 12 | 17 | 28 | 1 | — | 29 | 1 | 3.4 | | |
| Espeen ammattikoulu • Esbo yrkesskola | — | — | 1 | 28 | 296 | 70 | 293 | 73 | — | 366 | 9 | 2.5 | | |
| Tikkurilan ammattikoulu | 1 | — | — | 3 | 12 | 12 | 24 | — | — | 24 | — | — | | |
| Kelloseppäkoulu ¹⁾ , Tapiola | 1 | — | — | 8 | 41 | — | 41 | — | — | 41 | 10 | 24.4 | | |
| Suomen vähittäiskauppiasopisto, Espoo | 1 | — | — | 2) 8 | 32 | 11 | 43 | — | 2) 43 | 43 | — | — | | |
| Valtion ammattikoulukoti, Leppävaara | 1 | — | — | 8 | 90 | — | 90 | — | — | 90 | — | — | | |
| Westendin invalidien ammattioppilaitos | 1 | — | — | 15 | 79 | — | 79 | — | — | 79 | 2 | 2.5 | | |
| Kolmirannan naisinvalidien ammattioppilaitos | 1 | — | — | 9 | — | 47 | 47 | — | 6) 47 | 47 | 2 | 4.3 | | |
| Järvenpään invalidien ammattioppilaitos | 1 | — | — | 41 | 163 | 68 | 229 | 2 | — | 231 | 9 | 3.9 | | |
| Uudenmaan maamieskoulu, Vihti ¹⁾ | 1 | — | — | 3) 4 | 15 | — | 15 | — | — | 15 | — | — | | |
| Järvenpään maatalousnormaalikoulu: | | | | | | | | | | | | | | |
| Maamieskoulu ¹⁾ | 1 | — | — | 7 | 34 | — | 34 | — | — | 34 | — | — | | |
| Pienviljelijäkoulu ¹⁾ | 1 | — | — | 8 | 6 | — | 6 | — | — | 6 | — | — | | |
| Karjatalouskoulu | 1 | — | — | 7 | 4 | 15 | 19 | — | — | 19 | — | — | | |
| Opettajaosasto ⁴⁾ | 1 | — | — | 5 | 4 | 3 | 7 | — | — | 7 | — | — | | |
| Tarkkailukarjakokurssit ⁵⁾ | 1 | — | — | 5 | 1 | 20 | 21 | — | — | 21 | — | — | | |
| Järvenpään Kotitalousopettajaopisto: ¹⁾ | | | | | | | | | | | | | | |
| Puutarhaopettajaosasto | 1 | — | — | — | 25 | — | 25 | — | — | 25 | 1 | 4.0 | | |
| Talousopettajaosasto | 1 | — | — | — | 72 | — | 72 | — | — | 72 | 3 | 4.2 | | |
| Emäntäkoulu | 1 | — | — | 15 | 36 | — | 36 | — | — | 36 | 2 | 5.6 | | |
| Talouskoulu | 1 | — | — | — | 24 | — | 24 | — | — | 24 | 1 | 4.2 | | |
| Poikien maatalous- ja puutarhakoulu, Järvenpää ¹⁾ | 1 | — | — | 8 | 20 | — | 20 | — | — | 20 | — | — | | |
| Seimelän naiskoti- ja opetuskeskus, Vihti | 1 | — | — | 2 | — | 24 | 24 | — | — | 24 | 1 | 4.2 | | |
| Työtehoseuran opetuskeskus, Rajamäki ¹⁾ | 1 | — | — | 3) 20 | 142 | — | 142 | — | — | 142 | 3 | 2.1 | | |
| Överby skola för landsbygdens yrken, Träskända ¹⁾ | — | 1 | — | 10 | 57 | — | — | 57 | — | 57 | — | — | | |
| Mannerheim-Liiton kodinhoitajaopisto, Viherlaakso | 1 | — | — | 3) 4 | — | 34 | 34 | — | — | 34 | 3 | 8.8 | | |
| Merlharjun kotisisaropisto, Nordsjö ¹⁾ | 1 | — | — | 9 | — | 107 | 107 | — | 6) 107 | 107 | 3 | 2.8 | | |
| Helsingin seutu ⁷⁾ • Helsingforsregionen ⁷⁾ | 23 | 1 | 1 | 228 | 1 008 | 585 | 1 460 | 133 | — | 1 593 | 50 | 3.1 | | |

¹⁾ Lukuvuosi = kalenterivuosi 1962. ²⁾ Lisäksi 17 luennoitsijaa, jotka luentoivat pääasiallisesti erikoiskurssien 314 oppilaalle. ³⁾ Lisäksi luennoitsijoita. ⁴⁾ Agronomien 3 kk. kestäväntänsäntäjäkursseja. ⁵⁾ Karjakoiden 2 kk. kestäväntänsäntäjäkursseja.

⁶⁾ Koko lukuvuoden aikana. ⁷⁾ Helsingin kaupunki pl.
¹⁾ Läsår = kalenderåret 1962. ²⁾ Dessutom 17 föreläsare, vilka huvudsakligen föreläste för 314 elever vid specialkurser av olika längd. ³⁾ Dessutom föreläsare. ⁴⁾ Tre månaders auskulteringskurs för agronomer. ⁵⁾ Två månaders fortsättningskurs för dejour.
⁶⁾ Under hela läsåret. ⁷⁾ Exkl. Helsingfors stad.

Koko maa
Hela landet

254. Henkikirjoitettu väestö tammikuun 1 päivänä vuosina 1956—63
Mantalskriven befolkning 1 januari åren 1956—63

| Vuosi År | Helsinki Helsingfors | Turku Åbo | Tampere Tammerfors | Muut kaupungit ja kauppalat Övriga städer och köpingar | Maalaiskunnat Landskommuner | Koko maa Hela landet |
|-------------|-------------------------|--------------|-----------------------|--|--------------------------------|-------------------------|
| 1956 | 412 195 | 112 849 | 114 168 | 864 872 | 2 784 437 | 4 288 521 |
| 1957 | 421 160 | 115 883 | 117 074 | 916 461 | 2 763 797 | 4 334 375 |
| 1958 | 431 049 | 118 543 | 120 390 | 935 610 | 2 769 748 | 4 375 340 |
| 1959 | 441 678 | 120 987 | 122 836 | 955 485 | 2 771 645 | 4 412 631 |
| 1960 | 448 315 | 123 285 | 125 495 | 977 706 | 2 775 907 | 4 450 708 |
| 1961 | 457 121 | 125 450 | 128 200 | 1 012 086 | 2 762 280 | 4 485 137 |
| 1962 | 467 371 | 128 487 | 131 714 | 1 038 464 | 2 750 253 | 4 516 289 |
| 1963 | 477 110 | 131 992 | 134 202 | 1 131 795 | 2 670 517 | 4 545 616 |

255. Solmitut avioliitot, avioerot, syntyneet ja kuolleet vuosina 1956—62
Ingångna äktenskap, skilsmässor, födda och döda åren 1956—62

| | Vihkimisiä Ing. äktenskap | Avioeroja Skilsmässor | Elävänä syntyneitä Levande födda | Kuolleena syntyneitä Dödfödda | Kuolleita Döda |
|-------------------------------|------------------------------|--------------------------|--|-------------------------------------|-------------------|
| Helsinki • Helsingfors | | | | | |
| 1956 | 4 883 | 1 139 | 7 479 | 141 | 4 012 |
| 1957 | 4 709 | 1 036 | 7 557 | 125 | 4 285 |
| 1958 | 4 812 | 1 100 | 7 161 | 119 | 4 177 |
| 1959 | 4 702 | 1 019 | 7 620 | 111 | 4 064 |
| 1960 | 4 925 | 985 | 7 707 | 109 | 4 309 |
| 1961 | 5 273 | 1 084 | 7 773 | 95 | 4 450 |
| 1962 | 5 391 | 1 015 | 8 192 | 100 | 4 739 |
| Turku • Åbo | | | | | |
| 1956 | 1 089 | 212 | 2 018 | 38 | 1 071 |
| 1957 | 1 074 | 175 | 1 934 | 35 | 1 069 |
| 1958 | 1 080 | 195 | 1 916 | 31 | 1 155 |
| 1959 | 1 019 | 198 | 1 997 | 35 | 1 190 |
| 1960 | 1 058 | 201 | 2 022 | 28 | 1 149 |
| 1961 | 1 165 | 224 | 2 029 | 28 | 1 154 |
| 1962 | 1 189 | 270 | 2 126 | 31 | 1 293 |
| Tampere • Tammerfors | | | | | |
| 1956 | 1 229 | 176 | 2 211 | 35 | 1 039 |
| 1957 | 1 235 | 203 | 2 223 | 37 | 1 008 |
| 1958 | 1 270 | 218 | 2 253 | 30 | 1 028 |
| 1959 | 1 238 | 218 | 2 303 | 32 | 1 053 |
| 1960 | 1 274 | 207 | 2 342 | 25 | 1 021 |
| 1961 | 1 271 | 200 | 2 359 | 20 | 1 117 |
| 1962 | 1 299 | 218 | 2 482 | 30 | 1 152 |
| Koko maa • Hela landet | | | | | |
| 1956 | 33 004 | 3 674 | 88 896 | 1 657 | 38 713 |
| 1957 | 31 333 | 3 522 | 86 985 | 1 514 | 40 741 |
| 1958 | 31 360 | 3 662 | 81 148 | 1 393 | 38 833 |
| 1959 | 31 712 | 3 697 | 83 253 | 1 347 | 38 827 |
| 1960 | 32 834 | 3 655 | 82 129 | 1 259 | 39 797 |
| 1961 | 34 222 | 3 931 | 81 996 | 1 175 | 40 616 |
| 1962 | 34 251 | 4 004 | 81 454 | 1 091 | 42 889 |

256. Asuntotuotanto vuosina 1960—62 • Bostadsproduktionen åren 1960—62

| | Kaikkiaan asuinhuoneistoja Samtliga bostads-lägenheter | Siitä asuinhuoneistoja, joissa oli • Därav lägenheter med | | | | | |
|---|--|---|-------|--------|-------|-------|-------|
| | | 1 huone 1 rum | 2 | 3 | 4 | 5 | 6— |
| | | | | | | | |
| Helsinki • Helsingfors | | | | | | | |
| 1960 | 6 842 | 1 915 | 1 491 | 1 292 | 1 106 | 569 | 469 |
| 1961 | 8 537 | 2 760 | 2 253 | 1 849 | 944 | 448 | 283 |
| 1962 | 7 300 | 1 994 | 1 674 | 1 385 | 1 233 | 606 | 408 |
| Turku • Åbo | | | | | | | |
| 1960 | 2 458 | 566 | 514 | 777 | 370 | 142 | 89 |
| 1961 | 2 415 | 679 | 468 | 646 | 370 | 164 | 88 |
| 1962 | 2 596 | 628 | 669 | 631 | 399 | 185 | 84 |
| Tampere • Tammerfors | | | | | | | |
| 1960 | 1 455 | 324 | 316 | 444 | 247 | 104 | 20 |
| 1961 | 1 812 | 366 | 439 | 529 | 328 | 99 | 51 |
| 1962 | 1 777 | 385 | 387 | 482 | 319 | 142 | 62 |
| Muut kaupungit ja kauppalat Övriga städer och köpingar | | | | | | | |
| 1960 | 9 949 | 1 233 | 2 366 | 2 861 | 2 139 | 1 041 | 309 |
| 1961 | 13 090 | 2 151 | 2 594 | 3 634 | 3 070 | 1 177 | 464 |
| 1962 | 13 931 | 2 703 | 2 887 | 3 594 | 2 933 | 1 313 | 501 |
| Koko maa • Hela landet | | | | | | | |
| 1960 | 31 525 | 4 438 | 6 255 | 9 264 | 6 421 | 3 603 | 1 544 |
| 1961 | 37 299 | 6 583 | 7 291 | 10 445 | 7 670 | 3 655 | 1 655 |
| 1962 | 37 449 | 6 456 | 7 144 | 9 731 | 8 086 | 4 121 | 1 911 |

Muist. Helsinkiä, Turkuja ja Tamperetta koskevat tiedot on saatu a.o. kaupungeilta. Muut tiedot ovat virallisen tilaston lukuja.

Anm. Uppgifter för Helsingfors, Åbo och Tammerfors har erhållits från vederbörande städer, de övriga uppgifterna från den officiella statistiken.

257. Tielikennevahingot vuosina 1958—62 • Vägtrafikolyckor åren 1958—62

| | Vahinkoja kaikkiaan Samtliga olyckor | Alkoholi-tapauksia Alkoholfall | Henkilövammatapauksia Olyckor med personskador | Kuolleita Dödade | Loukkaantuneita Skadade |
|-------------------------------|--------------------------------------|--------------------------------|--|-----------------------|-------------------------|
| | | | | henkilöitä • personer | |
| Helsinki • Helsingfors | | | | | |
| 1958 | 4 110 | 205 | 1 125 | 38 | 1 337 |
| 1959 | 4 435 | 215 | 1 227 | 48 | 1 421 |
| 1960 | 4 950 | 241 | 1 336 | 59 | 1 523 |
| 1961 | 5 261 | 269 | 1 473 | 52 | 1 722 |
| 1962 | 6 025 | 344 | 1 643 | 53 | 1 934 |
| Turku • Åbo | | | | | |
| 1958 | 923 | 33 | .. | 14 | 379 |
| 1959 | 1 067 | 28 | .. | 13 | 468 |
| 1960 | 1 143 | 29 | .. | 24 | 515 |
| 1961 | 1 183 | 29 | .. | 11 | 510 |
| 1962 | 1 257 | 41 | .. | 24 | 456 |
| Tampere • Tammerfors | | | | | |
| 1958 | 813 | 30 | .. | 8 | 286 |
| 1959 | 897 | 38 | .. | 20 | 306 |
| 1960 | 1 106 | 28 | .. | 13 | 362 |
| 1961 | 1 270 | 58 | .. | 16 | 385 |
| 1962 | 1 430 | 67 | .. | 13 | 430 |
| Koko maa • Hela landet | | | | | |
| 1958 | 17 220 | 998 | 6 185 | 548 | 7 337 |
| 1959 | 18 690 | 1 189 | 6 903 | 649 | 8 138 |
| 1960 | 22 025 | 1 267 | 8 054 | 765 | 9 716 |
| 1961 | 25 085 | 1 555 | 9 383 | 786 | 11 256 |
| 1962 | 28 500 | 1 813 | 9 964 | 810 | 12 175 |

2) Tarkistetut tiedot. • 3) Kontrollerade uppgifter.

258. Teollisuustoiminta vuonna 1961

| Teollisuusryhmä Industrigrupp | Helsinki • Helsingfors | | | | Turku • Åbo | | | |
|---|---|--|--------------------------------|---|---|--|--------------------------------|---|
| | Työ- paik- koja Arbets- ställen | Omistaja ja toimi- henkilöitä Ägare och funktion- närer | Työn- tekijöitä Arbetare | Tuotannon bruttoarvo Produktionens bruttovärde milj. vmk • gmk | Työ- paik- koja Arbets- ställen | Omistaja ja toimi- henkilöitä Ägare och funktion- närer | Työn- tekijöitä Arbetare | Tuotannon bruttoarvo Produktionens bruttovärde milj. vmk • gmk |
| 1 Kaivannaisteollisuus • Gruv- o.a. ekstraktiiv ind. | — | 125 | — | — | 1 | — | 3 | 7.9 |
| 2 Elintarviketeollisuus • Livsmedelsindustri | 100 | 1 529 | 5 935 | 60 911.9 | 65 | 833 | 3 175 | 19 470.7 |
| Juomia valm. teoll. ja tupakkateoll. • Dryckes- varu- och tobaksindustri | 7 | 348 | 1 144 | 6 165.5 | 4 | 128 | 663 | 2 840.4 |
| 3 Tekstiiliteollisuus • Textilindustri | 57 | 648 | 2 897 | 7 220.1 | 21 | 379 | 3 365 | 5 746.1 |
| 4 Kenkä-, vaatus- ja ompeluteollisuus • Sko-, konfektions- och sömnadsindustri | 168 | 1 038 | 5 955 | 12 255.4 | 58 | 493 | 3 218 | 6 803.8 |
| 5 Puuteollisuus • Träindustri | 28 | 143 | 525 | 1 525.6 | 13 | 45 | 109 | 210.9 |
| 6 Huonekalu- ja rakennuspuusepänteollisuus • Möbel- och byggnadsnickeriindustri | 34 | 76 | 383 | 835.0 | 15 | 44 | 358 | 575.2 |
| 7 Paperiteollisuus • Pappersindustri | 29 | 420 | 771 | 2 702.8 | 8 | 72 | 371 | 573.0 |
| 8 Graafinen teollisuus • Grafisk industri | 179 | 3 337 | 9 254 | 28 033.0 | 26 | 277 | 595 | 1 753.9 |
| 9 Nahka- ja nahkateollisuus • Skinn-, läder- och lädervaru industri | 7 | 16 | 75 | 118.8 | 3 | 7 | 37 | 64.3 |
| 10 Kumiteollisuus • Gummiindustri | 10 | 251 | 188 | 397.8 | 5 | 24 | 69 | 121.7 |
| 11 Kemian teollisuus • Kemisk industri | 58 | 1 017 | 1 564 | 11 494.8 | 12 | 420 | 558 | 4 383.7 |
| Kiviöljy-, asfaltti-, savi-, lasi- ja kivenjalostus- teollisuus • Mineralolja-, asfalt-, ler-, glas- och stenförädlingsindustri | 43 | 717 | 2 284 | 6 469.1 | 12 | 194 | 1 019 | 1 517.9 |
| 13 Metallien perusteollisuus • Metallverk | 10 | 120 | 386 | 816.9 | 5 | 55 | 321 | 1 846.5 |
| 14 Metallituoteteollisuus • Metallmanufaktur | 107 | 963 | 3 597 | 9 413.4 | 28 | 160 | 1 087 | 2 213.1 |
| 15 Koneteollisuus • Maskinindustri | 82 | 1 919 | 5 316 | 15 925.2 | 17 | 143 | 802 | 1 665.7 |
| 16 Sähköteknillinen teollisuus • Elektroteknisk industri | 75 | 2 264 | 7 032 | 24 774.6 | 5 | 50 | 328 | 1 015.4 |
| 17 Kulkuneuvoteollisuus • Transportmedelsind. | 74 | 1 723 | 7 550 | 22 080.1 | 37 | 1 116 | 6 027 | 17 720.1 |
| 18 Muu tehdasteollisuus • Annan fabriksindustri | 69 | 289 | 1 182 | 3 126.4 | 11 | 91 | 445 | 807.8 |
| 19 Sähkö-, kaasu-, vesijohto- yms. laitokset • El-, gas- och vattenverk m.m. | 7 | 1 435 | 1 353 | 10 888.0 | 3 | 45 | 177 | 1 571.9 |
| 20 | | | | | | | | |
| 21 | | | | | | | | |
| Summa | 1 144 | 18 378 | 57 391 | 225 154.4 | 349 | 4 576 | 22 727 | 70 910.0 |

Muist. Erilliset pää- ja keskuskonttorit ml.

259. Autokanta vuosien 1960—62 päättyessä

| | Helsinki • Helsingfors | | | Turku |
|---|------------------------|--------|--------|--------|
| | 1960 | 1961 | 1962 | 1960 |
| 1 Henkilöautoja • Personbilar | 29 274 | 33 906 | 40 506 | 7 576 |
| 2 Siitä vuokra-autoja • Därav hyresbilar | 1 313 | 1 310 | 1 558 | 255 |
| 3 Linja-autoja • Bussar | 959 | 1 060 | 1 169 | 266 |
| 4 Kuorma-autoja ym. • Lastbilar m.m. | 9 736 | 10 967 | 12 003 | 2 691 |
| 5 | | | | |
| Summa | 39 969 | 45 933 | 53 678 | 10 533 |
| 6 Asukkaita autoa kohden • Invånare per bil | 11.4 | 10.2 | 8.9 | 11.9 |

Den industriella verksamheten år 1961

| Tampere • Tammerfors | | | | Muut kaupungit ja kauppalat Övriga städer och köpingar | | | | Koko maa • Hela landet | | | | |
|---|--|--------------------------------|---|---|--|--------------------------------|---|---|--|--------------------------------|---|-------------|
| Työ- paik- koja Arbets- ställen | Omistaja ja toimi- henkilöitä Ägare och funktion- närer | Työn- tekijöitä Arbetare | Tuotannon bruttoarvo Produktionens bruttovärde milj. vmk • gmk | Työ- paik- koja Arbets- ställen | Omistaja ja toimi- henkilöitä Ägare och funktion- närer | Työn- tekijöitä Arbetare | Tuotannon bruttoarvo Produktionens bruttovärde milj. vmk • gmk | Työ- paik- koja Arbets- ställen | Omistaja ja toimi- henkilöitä Ägare och funktion- närer | Työn- tekijöitä Arbetare | Tuotannon bruttoarvo Produktionens bruttovärde milj. vmk • gmk | |
| 1 | 6 | 15 | 44.4 | 7 | 36 | 518 | 1 905.3 | 84 | 981 | 4 755 | 13 830.0 | |
| 2 | 244 | 1 568 | 9 188.9 | 572 | 2 437 | 14 662 | 115 992.8 | 1 617 | 6 640 | 34 293 | 299 389.4 | |
| 3 | 61 | 218 | 731.9 | 35 | 450 | 1 870 | 7 107.0 | 63 | 1 108 | 4 489 | 20 989.7 | |
| 4 | 1 095 | 8 771 | 15 539.1 | 77 | 1 181 | 10 243 | 17 685.1 | 306 | 3 937 | 29 681 | 54 519.4 | |
| 5 | 706 | 5 703 | 8 826.3 | 185 | 1 145 | 11 211 | 19 936.7 | 583 | 3 854 | 30 074 | 54 512.5 | |
| 6 | 50 | 195 | 589.7 | 143 | 1 641 | 17 239 | 53 627.0 | 740 | 3 625 | 35 699 | 101 519.8 | |
| 7 | 34 | 241 | 408.1 | 139 | 974 | 5 963 | 10 288.3 | 406 | 1 639 | 10 197 | 16 935.9 | |
| 8 | 413 | 2 325 | 11 974.2 | 96 | 3 951 | 22 410 | 165 526.8 | 206 | 6 357 | 35 693 | 243 458.5 | |
| 9 | 301 | 1 074 | 2 325.5 | 232 | 1 847 | 5 921 | 13 424.6 | 537 | 6 009 | 17 176 | 46 506.5 | |
| 10 | 76 | 392 | 1 004.2 | 21 | 109 | 776 | 1 433.4 | 66 | 388 | 2 651 | 6 064.1 | |
| 11 | 190 | 874 | 2 097.6 | 51 | 484 | 2 992 | 6 881.3 | 78 | 955 | 4 160 | 9 620.4 | |
| 12 | 186 | 407 | 1 900.9 | 58 | 1 070 | 4 243 | 22 185.4 | 188 | 3 523 | 9 328 | 56 897.2 | |
| 13 | 84 | 406 | 1 040.7 | 125 | 1 333 | 5 212 | 23 386.0 | 422 | 3 149 | 13 916 | 42 194.7 | |
| 14 | 22 | 690 | 1 339.2 | 20 | 963 | 3 718 | 44 753.4 | 73 | 1 692 | 7 574 | 68 094.6 | |
| 15 | 125 | 685 | 1 201.7 | 114 | 1 291 | 6 499 | 13 786.4 | 377 | 3 377 | 16 808 | 37 555.3 | |
| 16 | 989 | 3 461 | 11 866.4 | 139 | 3 601 | 15 786 | 39 129.3 | 393 | 7 268 | 29 786 | 77 025.0 | |
| 17 | 10 | 36 | 49.0 | 38 | 890 | 3 914 | 9 328.1 | 149 | 3 511 | 12 636 | 38 070.8 | |
| 18 | 741 | 2 606 | 7 018.9 | 301 | 2 295 | 10 715 | 22 848.6 | 579 | 6 542 | 29 977 | 74 625.3 | |
| 19 | 140 | 584 | 1 073.6 | 56 | 356 | 1 613 | 3 965.4 | 200 | 1 079 | 4 996 | 11 071.7 | |
| 20 | 115 | 433 | 3 250.1 | 175 | 1 472 | 5 443 | 53 465.5 | 495 | 4 206 | 11 524 | 97 718.2 | |
| 21 | | | | | | | | | | | | |
| Summa | 409 | 5 588 | 30 684 | 81 470.4 | 2 584 | 27 526 | 150 948 | 646 656.4 | 7 562 | 69 840 | 345 413 | 1 370 599.0 |

Anm. Inkl. fristående huvud- och centralkontor.

Bilbeståndet vid utgången av åren 1960—62

| Åbo | Tampere • Tammerfors | | | Muut kaupungit ja kauppalat Övriga städer och köpingar | | | Koko maa • Hela landet | | | | |
|-----|----------------------|--------|--------|---|--------|--------|------------------------|---------|---------|---------|---------|
| | 1961 | 1962 | 1960 | 1961 | 1962 | 1960 | 1961 | 1962 | 1960 | 1961 | 1962 |
| 1 | 8 730 | 10 681 | 7 130 | 8 788 | 10 440 | 54 288 | 65 580 | 83 576 | 183 267 | 216 921 | 259 211 |
| 2 | 274 | 336 | 188 | 182 | 220 | 2 491 | 2 729 | 3 217 | 12 171 | 12 930 | 14 346 |
| 3 | 271 | 290 | 351 | 384 | 408 | 2 270 | 2 407 | 2 612 | 5 874 | 6 263 | 6 575 |
| 4 | 3 080 | 3 160 | 2 552 | 2 895 | 3 358 | 21 308 | 24 535 | 27 010 | 69 284 | 79 487 | 83 948 |
| 5 | 12 081 | 14 131 | 10 033 | 12 067 | 14 206 | 77 866 | 92 522 | 113 198 | 258 425 | 302 671 | 349 734 |
| 6 | 10.6 | 9.3 | 12.8 | 10.9 | 9.4 | 13.0 | 11.2 | 10.0 | 17.4 | 14.9 | 13.0 |

261. Kansakoulut ja oppikoulut vuosina 1955—62
Folkskolorna och läroverken åren 1955—62

| V u o s i Å r | Opettajia Lärare 1) | Oppilaita 2) • Elever 2) | | | Menot oppilasta kohden Utgifter per elev vmk • gmk | Koulu- jen luku Antal skolor | Oppilaita • Elever | | |
|---|---------------------------|--------------------------|--------------------|---------|---|---------------------------------------|--------------------|--------------------|---------|
| | | Poikia Gossar | Tyttöjä Flickor | Summa | | | Poikia Gossar | Tyttöjä Flickor | Summa |
| | | | | | | | | | |
| Helsinki • Helsingfors | | | | | | | | | |
| <i>Kansakoulut • Folkskolor</i> | | | | | | | | | |
| 1955 | 1 283 | 18 680 | 17 204 | 35 884 | 45 797 | 53 | 10 009 | 11 879 | 21 888 |
| 1956 | 1 331 | 18 792 | 17 284 | 36 076 | 54 187 | 53 | 10 969 | 12 870 | 23 839 |
| 1957 | 1 294 | 18 596 | 17 077 | 35 673 | 63 958 | 57 | 12 297 | 14 261 | 26 558 |
| 1958 | 1 257 | 18 316 | 16 637 | 34 953 | 65 091 | 59 | 13 605 | 15 777 | 29 382 |
| 1959 | 1 300 | 18 201 | 16 342 | 34 543 | 66 725 | 61 | 14 766 | 17 076 | 31 842 |
| 1960 | 1 281 | 17 819 | 16 285 | 34 104 | 70 874 | 65 | 15 715 | 18 287 | 34 002 |
| 1961 | 1 297 | 17 404 | 16 044 | 33 448 | 78 878 | 65 | 16 497 | 19 065 | 35 562 |
| 1962 | 1 301 | 17 320 | 16 016 | 33 336 | 83 973 | 65 | 17 016 | 19 592 | 36 608 |
| Turku • Åbo | | | | | | | | | |
| 1955 | 380 | 5 807 | 5 279 | 11 086 | 37 025 | 11 | 2 314 | 3 119 | 5 433 |
| 1956 | 401 | 5 983 | 5 513 | 11 496 | 44 409 | 10 | 2 485 | 3 225 | 5 710 |
| 1957 | 423 | 6 151 | 5 754 | 11 905 | 48 324 | 11 | 2 725 | 3 471 | 6 196 |
| 1958 | 437 | 6 286 | 5 721 | 12 007 | 57 065 | 11 | 3 003 | 3 738 | 6 741 |
| 1959 | 445 | 6 222 | 5 918 | 12 140 | 61 016 | 11 | 3 333 | 3 941 | 7 274 |
| 1960 | 445 | 6 276 | 5 844 | 12 120 | 65 662 | 12 | 3 569 | 4 209 | 7 778 |
| 1961 | 434 | 6 198 | 5 812 | 12 010 | 72 437 | 13 | 3 709 | 4 399 | 8 108 |
| 1962 | 445 | 6 146 | 5 722 | 11 868 | .. | 13 | 3 806 | 4 542 | 8 348 |
| Tampere • Tammerfors | | | | | | | | | |
| 1955 | 396 | 6 428 | 5 767 | 12 195 | 36 405 | 9 | 2 111 | 2 923 | 5 034 |
| 1956 | 408 | 6 579 | 6 066 | 12 645 | 43 039 | 9 | 2 205 | 3 114 | 5 319 |
| 1957 | 408 | 6 649 | 6 177 | 12 826 | 50 747 | 10 | 2 473 | 3 398 | 5 871 |
| 1958 | 422 | 6 649 | 6 285 | 12 934 | 55 494 | 11 | 2 844 | 3 717 | 6 561 |
| 1959 | 425 | 6 608 | 6 316 | 12 924 | 59 580 | 11 | 3 170 | 3 962 | 7 132 |
| 1960 | 433 | 6 747 | 6 375 | 13 122 | 62 309 | 11 | 3 505 | 4 226 | 7 731 |
| 1961 | 433 | 6 627 | 6 356 | 12 983 | 71 659 | 12 | 3 670 | 4 407 | 8 077 |
| 1962 | 445 | 6 544 | 6 380 | 12 924 | .. | 12 | 3 800 | 4 528 | 8 328 |
| Muut kaupungit ja kauppalat Övriga städer och köpingar | | | | | | | | | |
| 1955 | 3 790 | 53 489 | 49 420 | 102 909 | .. | 125 | 23 696 | 31 506 | 55 202 |
| 1956 | 4 041 | 56 850 | 52 300 | 109 150 | .. | 128 | 25 499 | 33 985 | 59 484 |
| 1957 | 4 307 | 60 477 | 55 524 | 116 001 | .. | 130 | 27 496 | 36 276 | 63 772 |
| 1958 | 4 419 | 61 262 | 55 902 | 117 164 | .. | 143 | 31 153 | 40 370 | 71 523 |
| 1959 | 4 509 | 62 122 | 56 678 | 118 800 | .. | 145 | 34 695 | 44 499 | 79 194 |
| 1960 | 4 556 | 62 903 | 56 409 | 119 312 | .. | 149 | 37 993 | 48 665 | 86 658 |
| 1961 | 4 672 | 60 067 | 59 819 | 119 886 | .. | 159 | 40 618 | 51 987 | 92 605 |
| 1962 | 4 665 | 64 002 | 56 098 | 120 100 | .. | 161 | 42 757 | 54 736 | 97 493 |
| Koko maa • Hela landet | | | | | | | | | |
| 1955 | 24 190 | 308 376 | 282 664 | 591 040 | .. | 358 | 52 794 | 70 653 | 123 447 |
| 1956 | 24 729 | 315 498 | 289 105 | 604 603 | .. | 376 | 57 610 | 76 724 | 134 334 |
| 1957 | 25 212 | 321 045 | 298 286 | 622 331 | .. | 400 | 63 230 | 83 168 | 146 398 |
| 1958 | 26 294 | 328 381 | 300 274 | 628 655 | .. | 425 | 70 993 | 91 223 | 162 216 |
| 1959 | 27 111 | 331 368 | 301 873 | 633 241 | .. | 435 | 80 015 | 101 793 | 181 808 |
| 1960 | 27 279 | 328 650 | 297 318 | 625 968 | .. | 453 | 88 163 | 112 416 | 200 579 |
| 1961 3) | 27 278 | 321 696 | 290 159 | 611 855 | .. | 477 | 94 472 | 120 599 | 215 071 |
| 1962 | 27 206 | 314 996 | 281 118 | 596 114 | .. | 495 | 100 204 | 128 656 | 228 860 |

1) Tiedot valmistavista kouluista ja seminaarikansakouluista ml. 2) Apukoulut sisältyvät Helsingin, Turun ja Tampereen lukuihin. 3) Tarkistetut tiedot.

1) Inkl. uppgifter för förberedande skolor och seminariefolkskolor. 2) I uppgifterna för Helsingfors, Åbo och Tammerfors ingår hjälpskolor. 3) Kontrollerade uppgifter.

Pohjoismaiden osasto
Nordiska avdelningen

262. Väkiluku ja sen muutokset vuosina 1961—63
Folkmängden och dess förändringar åren 1961—63

| | Väkiluku Folkmängd 1/1 ¹⁾ | Väestön- lisäys Folkökning | Siltä • Därav | | Vuoituinen väestönlisäys Ärlig folkökning ‰ | | |
|---------------------------------|--|----------------------------------|---|---|---|---|---|
| | | | Syntyneiden enemmyys Nativitets- överskott | Muutto- voitto Inflyttnings- överskott | Kaikkiaan Samtliga | Syntyneiden enemmyys Nativitets- överskott | Muutto- voitto Inflyttnings- överskott |
| Kööpenhamina • Köpenhamn | | | | | | | |
| 1961 ²⁾ | 923 639 | — 4 939 | 1 412 | — 6 351 | — 0.5 | 0.2 | — 0.7 |
| 1962 | 918 700 | — 7 289 | 966 | — 8 255 | — 0.8 | 0.1 | — 0.9 |
| 1963 ³⁾ | 911 414 | | | | | | |
| Tukholma • Stockholm | | | | | | | |
| 1961 | 808 022 | — 793 | 2 486 | — 3 279 | — 0.1 | 0.3 | — 0.4 |
| 1962 ³⁾ | 807 229 | — 3 089 | 2 009 | — 5 098 | — 0.4 | 0.2 | — 0.6 |
| 1963 | 804 140 | | | | | | |
| Oslo | | | | | | | |
| 1961 | ²⁾ 477 121 | 3 080 | 1 618 | 1 462 | 0.6 | 0.3 | 0.3 |
| 1962 | ²⁾ 480 200 | 1 134 | 1 235 | — 101 | 0.2 | 0.3 | — 0.0 |
| 1963 ³⁾ | ²⁾ 482 812 | | | | | | |
| Helsinki • Helsingfors | | | | | | | |
| 1961 ³⁾ | 452 777 | 11 794 | 3 323 | 8 471 | 2.6 | 0.7 | 1.9 |
| 1962 ³⁾ | 464 571 | 12 528 | 3 453 | 9 075 | 2.7 | 0.7 | 2.0 |
| 1963 | 477 099 | | | | | | |
| Göteborg | | | | | | | |
| 1961 | 405 252 | 3 040 | 2 688 | 352 | 0.7 | 0.6 | 0.1 |
| 1962 | 408 292 | 2 389 | 2 538 | — 149 | 0.6 | 0.6 | 0.0 |
| 1963 ³⁾ | 410 681 | | | | | | |

¹⁾ Kööpenhaminan ja Oslon väkilukutiedot tarkoittavat asuvaa väestöä, Tukholman henkikirjoitettua, Göteborgin kirkonkirjoissa olevaa väestöä sekä Helsingin rekisteriväestöä. ²⁾ Ulkomaalaisten aiheuttama muuttovoitto ml. ³⁾ Tarkistetut tiedot.

¹⁾ För Köpenhamn och Oslo den bosatta befolkningen, för Stockholm den mantalsskrivna, för Göteborg den kyrkskrivna befolkningen och för Helsingfors registerbefolkning. ²⁾ Inkl. flyttningsvinsten för utlänningar. ³⁾ Kontrollerade uppgifter.

Muist. Kaupunkien pinta-ala (maata) oli tammik. 1 pnä 1963: Kööpenhamina 11 766 ha, johon sisältyy rannikkolinjan sisäpuolella oleva vesialue, Tukholma* 18 598, Oslo* (1/1 1962) 42 970, Helsinki 16 575 ja Göteborg 14 004 ha.

Anm. Städernas landareal var den 1 januari 1963: Köpenhamn 11 766 ha (inkl. vattenområdet inom kustlinjen), Stockholm* 18 598, Oslo* (1/1 1962) 42 970, Helsingfors 16 575 och Göteborg 14 004 ha.

Taulukoissa 262—291 julkaistut tiedot Kööpenhaminasta tarkoittavat, ellei muuta ole ilmoitettu, Kööpenhaminan, Frederiksbergin ja Gentofthen kuntia.

De i tab. 262—291 meddelade uppgifterna för Köpenhamn avser, där annat ej säges, kommunerna Köpenhamn, Frederiksberg och Gentofte.

263. Muuttoliike vuosina 1960—62. Flyttningsrörelsen åren 1960—62

| | Kööpenhamina Köpenhamn | | Tukholma Stockholm | | Oslo | | Helsinki Helsingfors | | Göteborg | |
|--|---------------------------|---------|-----------------------|--------------------|--------|--------|-------------------------|--------|----------|--------|
| | 1961 ¹⁾ | 1962 | 1961 ²⁾ | 1962 ²⁾ | 1960 | 1961 | 1961 | 1962 | 1960 | 1961 |
| Kaupunkiin muuttaneet • Inflyttade | 46 249 | 44 854 | 30 900 | 29 800 | 21 142 | 21 541 | 24 549 | 24 684 | 13 590 | 13 898 |
| Kaupungista muuttaneet • Utflyttade | 52 519 | 53 122 | 33 900 | 35 300 | 17 266 | 20 079 | 16 078 | 15 609 | 12 308 | 13 546 |
| Muuttovoitto ³⁾ • Inflyttningsöverskott ³⁾ | — 6 270 | — 8 268 | — 3 000 | — 5 500 | 3 876 | 1 462 | 8 471 | 9 075 | 1 282 | 352 |

¹⁾ Tarkistetut tiedot. ²⁾ 2/11 1960—1/11 1961, vast. 2/11 1961—1/11 1962. ³⁾ Niissä tapauksissa, joissa kaupunkien ja kaupungista muuttaneiden välinen ero ei ole yhtäpitävä taul. 262 merkityn muuttovoiton tai -tappion kanssa, ero aiheutuu siitä, että ylläolevan taulukon tiedot tarkoittavat väestörekistereihin merkittyjä muuttoja, jotka mm. säädetyllä ilmoitusajalla vuoksi eivät täysin vastaa todellisia muuttoja.

¹⁾ Kontrollerade uppgifter. ²⁾ 2/11 1960—1/11 1961, resp. 2/11 1961—1/11 1962. ³⁾ I de fall, då skillnaden mellan siffrorna för in- och utflyttade icke överensstämmer med uppgifterna rörande flyttningsvinsten eller -förlusten i tab. 262, beror detta på, att uppgifterna i ovanstående tabell avser i befolkningsregistren antecknade flyttningar, vilka bl.a. på grund av stadgad anmälningsstermin icke helt motsvarar de faktiska flyttningarna.

**264. Solmitut avioliitot, avioerot, syntyneet ja kuolleet vuosina 1956—62
Ingångna äktenskap, skilsmässor, födda och döda åren 1956—62**

| Köpenhamina Köpenhamn | Keski- väkiluku Medel- folk- mängd | Keskimäärin vuotta kohden Medeltal per år | | | | | | | Vuositain 1 000 asukasta kohden Årtigen på 1000 invånare | | | | | Kuolleet Döda | Kuolleet Döda | Kuolleet Döda | Kuolleet Döda | Kuolleet Döda | Kuolleet Döda |
|---------------------------------|--|--|---|---|--|--|---|------------------------|---|---|---|--|------------------|------------------|------------------|------------------|------------------|------------------|------------------|
| | | Vihki- misiä Ing. äkten- skap | Avio- eroja Skils- mäs- sor | Asu- mus- eroja Hem- skil- nader | Elävä- nä syn- tyneitä Levande födda | Siitä avioliit- ton ulko- puolella Därv utom äk- tenskap | Kuol- leena synty- neitä Döda- födda | Kuol- leita Döda | Vihki- misiä Ing. äkten- skap | Avio- eroja Skils- mäs- sor | Asu- mus- eroja Hem- skilna- der | Elä- vänä synty- neitä Levan- de födda | | | | | | | |
| | | | | | | | | | | | | | Kuolleet Döda | | | | | | |
| 1956—60 ²⁾ .. | 940 300 | 8 854 | 2 658 | 2 265 | 11 991 | 1 590 | 154 | 10 457 | 9.4 | 2.83 | 2.41 | 12.8 | 11.1 | 1.27 | 13.3 | | | | |
| 1961 ²⁾ | 919 800 | 9 035 | 2 534 | 1 969 | 12 142 | 1 836 | 145 | 10 730 | 9.8 | 2.75 | 2.14 | 13.2 | 11.7 | 1.18 | 15.1 | | | | |
| 1962 | 914 200 | 9 206 | .. | 1 881 | 12 197 | 1 889 | 119 | 11 231 | 10.1 | .. | 2.06 | 13.3 | 12.3 | 0.97 | 15.5 | | | | |
| Tukholma Stockholm | | | | | | | | | | | | | | | | | | | |
| 1956—60 | 799 992 | 6 673 | 2 048 | 2 024 | 10 866 | 1 341 | 173 | 7 832 | 8.3 | 2.56 | 2.53 | 13.6 | 9.8 | 1.57 | 12.3 | | | | |
| 1961 ²⁾ | 807 626 | 6 639 | 1 882 | .. | 10 534 | 1 504 | 110 | 8 048 | 8.2 | 2.33 | .. | 13.0 | 10.0 | 1.03 | 14.3 | | | | |
| 1962 | 805 685 | 6 878 | 1 797 | .. | 10 385 | 1 626 | 126 | 8 376 | 8.5 | 2.23 | .. | 12.9 | 10.4 | 1.20 | 15.7 | | | | |
| Oslo | | | | | | | | | | | | | | | | | | | |
| 1956—60 | 464 340 | 4 401 | 771 | 794 | 6 337 | 241 | 79 | 4 608 | 9.5 | 1.66 | 1.71 | 13.6 | 9.9 | 1.23 | 3.8 | | | | |
| 1961 ²⁾ | 478 661 | 4 391 | 826 | 785 | 6 581 | 296 | 102 | 5 025 | 9.2 | 1.73 | 1.64 | 13.8 | 10.5 | 1.53 | 4.5 | | | | |
| 1962 | 481 506 | 4 048 | 813 | 811 | 6 477 | 290 | 64 | 5 242 | 8.4 | 1.69 | 1.68 | 13.5 | 10.9 | 0.98 | 4.5 | | | | |
| Helsinki Helsingfors | | | | | | | | | | | | | | | | | | | |
| 1956—60 ²⁾ .. | 434 529 | 4 806 | 1 056 | 515 | 7 505 | 491 | 121 | 4 169 | 11.1 | 2.43 | 1.19 | 17.3 | 9.6 | 1.59 | 6.5 | | | | |
| 1961 ²⁾ | 458 674 | 5 273 | 1 084 | 541 | 7 773 | 478 | 95 | 4 450 | 11.5 | 2.36 | 1.18 | 16.9 | 9.7 | 1.21 | 6.1 | | | | |
| 1962 | 470 835 | 5 391 | 1 015 | 654 | 8 192 | 485 | 100 | 4 739 | 11.4 | 2.16 | 1.39 | 17.4 | 10.1 | 1.21 | 5.9 | | | | |
| Göteborg | | | | | | | | | | | | | | | | | | | |
| 1956—60 | 394 096 | 3 262 | 841 | 989 | 6 029 | 611 | 71 | 3 364 | 8.3 | 2.13 | 2.51 | 15.3 | 8.5 | 1.16 | 10.1 | | | | |
| 1961* | 406 772 | 3 328 | 855 | 909 | 6 106 | 697 | 57 | 3 418 | 8.2 | 2.10 | 2.23 | 15.0 | 8.4 | 0.92 | 11.4 | | | | |
| 1962* | 409 487 | 3 478 | 840 | 929 | 6 183 | .. | 56 | 3 645 | 8.5 | 2.05 | 2.27 | 15.1 | 8.9 | 0.90 | 12.8 | | | | |

1) Kaupungin ulkopuolella solmitut avioliitot ml., mikäli ainakin toinen aviopuoliso asui Oslossa. 2) Tarkistettut tiedot.

1) Inkl. äktenskap, som ingåtts utanför staden, när minst en av kontrahenterna varit bosatt i Oslo. 2) Kontrollerade uppgifter.

**265. Kuolleisuus ikäryhmittäin vuosina 1950—61
Dödligheten inom olika åldersgrupper åren 1950—61**

| Ikä, vuotta Ålder, år | Köpenhamina Köpenhamn | | Tukholma Stockholm | | Oslo | | Helsinki Helsingfors | | Göteborg | |
|--|--------------------------|---------|-----------------------|---------|---------|---------|-------------------------|---------|----------|---------|
| | 1950—51 | 1955—56 | 1950—51 | 1955—56 | 1950—51 | 1955—56 | 1955—56 | 1960—61 | 1955 | 1958—59 |
| | ‰/100 | | | | | | | | | |
| 0 | 26.5 | 25.7 | 18.9 | 17.0 | 21.3 | 20.0 | 25.2 | 17.6 | 15.9 | 1.1 |
| 1—4 | 1.2 | 0.8 | 1.0 | 0.9 | 1.2 | 1.0 | 1.1 | 0.8 | 1.1 | 3.9 |
| 5—14 | 0.4 | 0.3 | 0.5 | 0.4 | 0.5 | 0.3 | 0.5 | 0.4 | 0.2 | 0.3 |
| 15—19 | 0.5 | 0.5 | 0.5 | 0.8 | 0.5 | 0.5 | 0.8 | 0.6 | 0.6 | 0.6 |
| 20—59 | 4.1 | 3.9 | 3.7 | 3.6 | 3.2 | 3.2 | 5.6 | 4.8 | 3.1 | 2.7 |
| 60— | 48.0 | 46.4 | 45.8 | 45.0 | 46.6 | 43.4 | 50.6 | 48.8 | 40.6 | 44.5 |
| <i>Summa</i> | 9.9 | 10.4 | 9.2 | 9.4 | 9.1 | 9.5 | 9.8 | 9.3 | 8.0 | 8.4 |
| Siitä • Därv | 10.3 | 11.1 | 9.6 | 10.2 | 9.7 | 10.2 | 11.1 | 10.1 | 8.5 | 8.9 |
| Miehiä • Män | 9.6 | 9.7 | 8.8 | 8.8 | 8.6 | 8.8 | 8.9 | 8.8 | 7.6 | 7.9 |
| Naisia • Kvinnor | 104 | 100 | 97 | 95 | 96 | 90 | 116 | .. | 85 | .. |
| Indeksiluku • Indextal (Köpenhamina ¹⁾ • Köpenhamn ¹⁾ = 100) | | | | | | | | | | |

1) Laskettu edellyttäen, että väkiluku kaikissa viidessä kaupungissa jakaantuu po. ajanjaksona samalla tavoin eri ikäryhmiin kuin Köpenhaminan väestö 1. 1. 1956.

2) Beräknat under förutsättning av att folkmängden i samtliga fem städer under de redovisade perioderna fördelar sig på samma sätt på olika åldersgrupper som befolkningen i Köpenhamn 1. 1. 1956.

Muist. Luvut tarkoittavat ajanjaksona kuolleiden keskiluvun ja lähinnä ko. ajanjakson puolivälillä toimitetun väestölaskennan mukaisen väkiluvun suhdetta.

Anm. Siffrorna avser förhållandet mellan det genomsnittliga antalet döda under perioden och folkmängdssiffran vid den folkräkning, som skedde närmast periodens mitt.

266. Väestö iän ja sukupuolen mukaan vuosina 1960—61
Befolkning efter ålder och kön åren 1960—61

| | Väkiluku 1) Folk- mängd 1) | 1 000 asukkaasta oli • Av 1 000 invånare var i åldern | | | | | | | | |
|--|----------------------------------|---|-------|-------|-------|-----|-----|------|-------|-----|
| | | —19 | 20—39 | 40—59 | 60—79 | 80— | 0—6 | 7—14 | 15—64 | 65— |
| | | vuotiaita • år | | | | | | | | |
| 1/1 1961 Kööpenhamina • Köpenhamn | | | | | | | | | | |
| Miehiä • Män | 431 600 | 285 | 270 | 280 | 150 | 15 | 87 | 114 | 689 | 110 |
| Naisia • Kvinnor | 492 000 | 244 | 241 | 300 | 191 | 24 | 73 | 96 | 682 | 149 |
| Summa | 923 600 | 263 | 255 | 291 | 171 | 20 | 80 | 104 | 686 | 130 |
| 1/11 1960 Tukholma • Stockholm | | | | | | | | | | |
| Miehiä • Män | 378 264 | 288 | 279 | 291 | 131 | 11 | 93 | 118 | 696 | 93 |
| Naisia • Kvinnor | 430 220 | 246 | 254 | 302 | 177 | 21 | 77 | 98 | 687 | 138 |
| Summa | 808 484 | 265 | 266 | 297 | 156 | 16 | 85 | 107 | 691 | 117 |
| 1960 Oslo | | | | | | | | | | |
| Miehiä • Män | 221 391 | 269 | 269 | 295 | 152 | 14 | 205 | | 690 | 105 |
| Naisia • Kvinnor | 257 348 | 228 | 251 | 308 | 187 | 26 | 170 | | 687 | 143 |
| Summa | 478 739 | 247 | 259 | 302 | 171 | 20 | 186 | | 688 | 125 |
| 31/12 1960 Helsinki • Helsingfors | | | | | | | | | | |
| Miehiä • Män | 198 779 | 341 | 315 | 254 | 86 | 4 | 118 | 138 | 691 | 53 |
| Naisia • Kvinnor | 253 998 | 267 | 288 | 284 | 148 | 13 | 88 | 106 | 698 | 108 |
| Summa | 452 777 | 299 | 300 | 271 | 121 | 9 | 102 | 120 | 694 | 84 |
| 1/11 1960 Göteborg | | | | | | | | | | |
| Miehiä • Män | 197 143 | 294 | 282 | 280 | 133 | 11 | 101 | 120 | 685 | 94 |
| Naisia • Kvinnor | 207 206 | 267 | 271 | 287 | 157 | 18 | 90 | 107 | 682 | 121 |
| Summa | 404 349 | 280 | 277 | 284 | 145 | 14 | 95 | 113 | 684 | 108 |

1) Ks. taul. 267, alav. 1. • 1) Se tab. 267, not 1.

267. Väestö siviilisäädyn ja sukupuolen mukaan vuosina 1960—61
Befolkning efter civilstånd och kön åren 1960—61

| | Väkiluku 1) Folk-mängd 1) | 1 000 asukkaasta oli • Av 1 000 invånare var | | | |
|--|------------------------------|--|-------------------|---------------------------------|-------------------------|
| | | Naimattomia Ogiffa | Nainelta Giffa | Leskiä Änklingar o. änkor | Eronneita Frånskilda |
| 1/1 1961 Kööpenhamina • Köpenhamn | | | | | |
| Miehiä • Män | 431 600 | 416 | 510 | 32 | 42 |
| Naisia • Kvinnor | 492 000 | 383 | 447 | 107 | 63 |
| Summa | 923 600 | 398 | 477 | 72 | 53 |
| 1/11 1960 Tukholma • Stockholm | | | | | |
| Miehiä • Män | 378 264 | 442 | 490 | 25 | 43 |
| Naisia • Kvinnor | 430 220 | 420 | 432 | 89 | 59 |
| Summa | 808 484 | 431 | 459 | 59 | 51 |
| 1960 Oslo | | | | | |
| Miehiä • Män | 221 391 | 425 | 526 | 30 | 19 |
| Naisia • Kvinnor | 257 348 | 425 | 454 | 93 | 28 |
| Summa | 478 739 | 425 | 487 | 64 | 24 |
| 31/12 1960 Helsinki • Helsingfors | | | | | |
| Miehiä • Män | 198 779 | 474 | 483 | 17 | 26 |
| Naisia • Kvinnor | 253 998 | 466 | 379 | 110 | 45 |
| Summa | 452 777 | 470 | 425 | 69 | 36 |
| 1/11 1960 Göteborg | | | | | |
| Miehiä • Män | 197 143 | 441 | 498 | 26 | 35 |
| Naisia • Kvinnor | 207 206 | 408 | 475 | 75 | 42 |
| Summa | 404 349 | 425 | 486 | 51 | 38 |

1) Kööpenhaminan, Oslon ja Helsingin väkilukutiedot tarkoittavat vakinaisesti asuvaa väestöä, Tukholman henkikirjoitettua ja Göteborgin kirkonkirjoissa olevaa väestöä.

1) För Köpenhamn, Oslo och Helsingfors den bofasta befolkningen, för Stockholm den mantalsskrivna och för Göteborg den kyrkskrivna befolkningen.

Muist. Asumuserossa olevat sisältyvät naimisissa oleviin. • *Anm.* Hemskilda är inräknade bland giffa.

268. Avioliitot, synnytykset ja kuolleet eri jakoperusteiden mukaan vuosina 1955–60
Äktenskap, förlossningar och döda efter olika fördelningsgrunder åren 1955–60

| Ika, vuotta Ålder, år | Kööpenhamina Köpenhamn 1955 | | Tukholma Stockholm 1960 | | Oslo 1955 | | Helsinki Helsingfors 1960 | | Göteborg 1955 | |
|---|---|---|---------------------------------------|---|---------------------------------------|---|---------------------------------------|---|---------------------------------------|---|
| | Miehiä Män | Naisia Kvinnor | Miehiä Män | Naisia Kvinnor | Miehiä Män | Naisia Kvinnor | Miehiä Män | Naisia Kvinnor | Miehiä Män | Naisia Kvinnor |
| | <i>Avioliittoja 1 000 naimatonta²⁾ kohden • Äktenskap på 1 000 ogifta²⁾</i> | | | | | | | | | |
| 15–19 | 6 | 52 | 4 | 24 | 7 | 29 | 15 | 39 | 6 | 31 |
| 20–24 | 149 | 210 | 102 | 173 | 95 | 155 | 166 | 182 | 115 | 198 |
| 25–29 | 232 | 177 | 185 | 194 | 199 | 218 | 240 | 156 | 217 | 224 |
| 30–34 | 166 | 94 | 147 | 137 | 185 | 140 | 166 | 83 | 142 | 120 |
| 35–39 | 117 | 55 | 113 | 95 | 140 | 70 | 111 | 45 | 86 | 66 |
| 40–44 | 80 | 31 | 88 | 63 | 94 | 33 | 102 | 32 | 66 | 37 |
| 45–49 | 60 | 21 | 80 | 40 | 55 | 23 | 75 | 20 | 39 | 21 |
| 50— | 21 | 3 | 35 | 8 | 21 | 4 | 31 | 3 | 12 | 3 |
| 20–49-vuotiaita • Summa 20–49 år Indeksiluku ¹⁾ , 20–49 v. • Indextal ¹⁾ för 20–49 år | 150 | 110 | 124 | 137 | 148 | 125 | 164 | 98 | 126 | 124 |
| | 150 | 110 | .. | .. | 126 | 108 | .. | .. | 124 | 118 |
| <i>Kuolleita 1 000 henkilöä kohden • Döda på 1 000 personer</i> | | | | | | | | | | |
| —4 | 6.8 | 5.2 | 4.6 | 3.4 | 5.2 | 4.5 | 4.8 | 3.1 | 4.8 | 3.6 |
| 5–9 | 0.2 | 0.3 | 0.3 | 0.4 | 0.6 | 0.2 | 0.7 | 0.4 | 0.2 | 0.3 |
| 10–14 | 0.3 | 0.2 | 0.4 | 0.2 | 0.2 | 0.3 | 0.2 | 0.2 | 0.3 | 0.1 |
| 15–19 | 0.6 | 0.3 | 0.9 | 0.3 | 0.9 | 0.4 | 0.7 | 0.3 | 1.0 | 0.1 |
| 20–29 | 1.0 | 0.8 | 0.9 | 0.6 | 1.0 | 0.3 | 1.7 | 0.6 | 1.1 | 0.7 |
| 30–39 | 1.9 | 1.7 | 1.7 | 1.4 | 1.5 | 0.9 | 3.6 | 1.8 | 1.6 | 1.2 |
| 40–49 | 4.2 | 2.9 | 4.2 | 2.9 | 4.1 | 2.3 | 6.4 | 3.2 | 3.7 | 2.5 |
| 50–59 | 11.9 | 6.7 | 10.9 | 6.2 | 10.9 | 5.1 | 18.4 | 7.0 | 9.1 | 6.3 |
| 60–69 | 30.4 | 18.0 | 32.5 | 14.2 | 24.6 | 15.4 | 42.7 | 18.6 | 26.6 | 17.5 |
| 70–79 | 72.2 | 50.8 | 76.1 | 48.0 | 65.3 | 42.7 | 83.7 | 57.9 | 62.6 | 46.0 |
| 80— | 201.8 | 166.8 | 182.0 | 139.6 | 153.0 | 140.7 | 197.5 | 158.1 | 143.6 | 138.6 |
| Kaikki kuolleet 1 000 henkilöä kohden • Samtliga döda på 1 000 personer Indeksiluku ¹⁾ • Indextal ¹⁾ | 11.1 | 9.6 | 11.1 | 9.5 | 9.7 | 8.7 | 10.3 | 8.9 | 8.5 | 7.6 |
| | 11.1 | 9.6 | .. | .. | 9.8 | 8.4 | .. | .. | 9.5 | 9.0 |
| <i>Synnytyksiä³⁾ 1 000 naimisissa olevaa, vast. naimatonta naista kohden Förlossningar³⁾ på 1 000 gifta, resp. ogifta kvinnor</i> | | | | | | | | | | |
| | Avio- liitossa i äkten- skap | Avio- liiton ulko- puolella Utom äkten- skap | Avio- liitossa i äkten- skap | Avio- liiton ulko- puolella Utom äkten- skap | Avio- liitossa i äkten- skap | Avio- liiton ulko- puolella Utom äkten- skap | Avio- liitossa i äkten- skap | Avio- liiton ulko- puolella Utom äkten- skap | Avio- liitossa i äkten- skap | Avio- liiton ulko- puolella Utom äkten- skap |
| 15–19 | 483 | 15 | 589 | 16 | 449 | 3 | 438 | 4 | 628 | 15 |
| 20–24 | 255 | 24 | 271 | 24 | 247 | 7 | 316 | 18 | 278 | 28 |
| 25–29 | 155 | 24 | 177 | 32 | 188 | 5 | 192 | 18 | 175 | 29 |
| 30–34 | 81 | 19 | 97 | 25 | 120 | 5 | 106 | 15 | 100 | 26 |
| 35–39 | 32 | 10 | 43 | 15 | 58 | 4 | 49 | 11 | 48 | 14 |
| 40–44 | 7 | 3 | 11 | 6 | 8 | 1 | 13 | 3 | 13 | 5 |
| 45— | 0 | 0 | 1 | 1 | | 0 | 0 | — | 0 | 0 |
| 15–44-vuotiaita • Summa 15–44 år Indeksiluku ¹⁾ , 15–44 v. • Indextal ¹⁾ för 15–44 år | 89 | 16 | 94 | 19 | 81 | 5 | 127 | 11 | 101 | 20 |
| | 89 | 16 | .. | .. | 108 | 4 | .. | .. | 106 | 19 |

¹⁾ Laskettu luku edellyttäen, että ikäryhmitys on samanlainen kaikissa kaupungeissa kuin Kööpenhaminassa v. 1955. ²⁾ Lesket ja eronneet ml.

³⁾ Kuolleena syntyneet ml. paitsi Oslolla ja Göteborgissa; useampi lapsiset synnytykset on laskettu yhdeksi synnytykseksi, Oslolla lukuun ottamatta.

¹⁾ Beräknat antal, under förutsättning av samma fördelning som i Köpenhamn år 1955. ²⁾ Inkl. änkör, änklingar och fränskilda. ³⁾ I Oslo och Göteborg exkl. dödfödda; flerboräder är, utom i Oslo, räknade som en förlossning.

269. Kuolemansyyt vuosina 1960—62 • Dödsorsaker åren 1960—62

| | Köpenhamina Köpenhamn | | Tukholma Stockholm | | Oslo | | Helsinki Helsingfors | | Göteborg | |
|--|---|-------|-----------------------|------|-------|-------|-------------------------|-------|--------------------|------|
| | 1960 | 1961 | 1960 | 1961 | 1960 | 1961 | 1961 ¹⁾ | 1962 | 1961 ¹⁾ | 1962 |
| | 100 000 asukasta kohden • På 100 000 invånare | | | | | | | | | |
| Tuberkuloosi • Tuberkulos (1—2) | 7 | 7 | 14 | 12 | 7 | 6 | 22 | 18 | 5 | 5 |
| Muut tartunta- ja loistaudit • Andra infektions- och parasitära sjukdomar (3—17) | 6 | 4 | 4 | 3 | 5 | 6 | 7 | 5 | 2 | 4 |
| Pahanlaatuiset kasvaimet • Maligna tumörer (18) | 289 | 308 | 225 | 221 | 206 | 219 | 191 | 190 | 177 | 179 |
| Sokeritauti • Sockersjuka (20) | 8 | 9 | 13 | 10 | 9 | 13 | 9 | 10 | 7 | 9 |
| Keskushermoston verisuoniston salaudet • Centrala nervsystemets kärlsjukdomar (22) | 118 | 123 | 105 | 104 | 170 | 155 | 106 | 112 | 80 | 83 |
| Sydäntaudit • Hjärtsjukdomar (24—28) | 381 | 362 | 355 | 354 | 329 | 339 | 310 | 331 | 344 | 369 |
| Influenssa • Influensa (30) | 4 | 2 | 3 | 0 | 3 | 0 | 2 | 4 | — | — |
| Keuhkokuume ja keuhkoputken tulehdus • Lunginflammation och bronkit (31—32) | 47 | 44 | 36 | 31 | 66 | 59 | 41 | 37 | 31 | 49 |
| Munuais- ja sukuelinten taudit • Nefrit, nefros och prostatahyperplasi (38—39) | 14 | 13 | 15 | 13 | 16 | 14 | 12 | 18 | 10 | 11 |
| Synnytykset sekä raskauden, synnytyksen ja lapsivuodeajan lisätaudit • Förlossningar samt havandeskapets, förlossningens och barnsängstidens sjukdomar (40) .. | 1 | 0 | 0 | 0 | 0 | 0 | 1 | 0 | 0 | 0 |
| Synnynnäiset epämuodostumat • Medfödda missbildningar (41) | 8 | 11 | 9 | 8 | 7 | 8 | 10 | 11 | 10 | 10 |
| Vastasyntyneiden ja varhaislapsuuden taudit • Sjukdomar hos nyfödda och spädbarn (42—44) | 19 | 22 | 16 | 14 | 9 | 13 | 22 | 24 | 16 | 14 |
| Oireita, vanhuus, epätarkasti määriteltyjä tiloja • Symptom, senillitet, ofullständigt preciserade fall (45) | 10 | 14 | 3 | 6 | 43 | 50 | 3 | 2 | 8 | 12 |
| Tapaturmat, murhat ja tapot • Olycksfall, mord och dråp (N 47—N 50) | 86 | 79 | 70 | 68 | 50 | 56 | 97 | 95 | 43 | 54 |
| Siitä itsemurhia • Därav självmord (N 47—N 50) | 35 | 27 | 24 | 24 | 10 | 9 | 30 | 34 | 15 | 21 |
| Muut kuolemansyyt • Andra dödsorsaker (19, 21, 23, 29, 33—37, 46) | 170 | 169 | 157 | 153 | 108 | 114 | 137 | 149 | 106 | 95 |
| Summa | 1 168 | 1 167 | 1 025 | 997 | 1 028 | 1 052 | 970 | 1 006 | 839 | 894 |

¹⁾ Tarkistetut tiedot. • ¹⁾ Kontrollerade uppgifter.

Muist. Sulkuihin on merkitty kansainvälisen lyhyen kuolemansyynimistön (B) numerot.

Anm. Inom parentes anges resp. nummer i den internationella förkortade dödsorsaksnomenklaturen (B).

270. Eloönjäämistaulu vuosina 1951—61 • Överlevelsetabell åren 1951—61

| Ikä, vuotta Ålder, år | Elossa olevia miehiä • Kvarlevande män | | | | Elossa olevia naisia • Kvarlevande kvinnor | | | |
|--------------------------|--|-----------------------|-------------------------|----------|--|-----------------------|-------------------------|----------|
| | Köpenhamina Köpenhamn | Tukholma Stockholm | Helsinki Helsingfors | Göteborg | Köpenhamina Köpenhamn | Tukholma Stockholm | Helsinki Helsingfors | Göteborg |
| | 1956—60 | 1951—60 | 1959—61 | 1956—60 | 1956—60 | 1951—60 | 1959—61 | 1956—60 |
| 0 | 100 000 | 100 000 | 100 000 | 100 000 | 100 000 | 100 000 | 100 000 | 100 000 |
| 10 | 96 870 | 97 448 | 97 174 | 97 144 | 97 525 | 98 072 | 97 986 | 98 060 |
| 20 | 96 467 | 96 778 | 96 635 | 96 579 | 97 191 | 97 737 | 97 670 | 97 813 |
| 30 | 95 530 | 95 746 | 95 330 | 95 712 | 96 533 | 97 127 | 97 077 | 97 384 |
| 40 | 93 713 | 94 027 | 92 505 | 94 199 | 95 024 | 95 954 | 95 643 | 96 451 |
| 50 | 89 666 | 90 010 | 85 505 | 91 135 | 92 219 | 93 317 | 92 851 | 94 262 |
| 60 | 78 728 | 79 674 | 70 514 | 82 667 | 86 153 | 87 558 | 85 964 | 89 059 |
| 70 | 56 923 | 57 773 | 44 162 | 62 841 | 72 305 | 73 942 | 70 659 | 75 521 |
| 80 | 26 718 | 25 960 | 16 902 | 30 793 | 42 085 | 43 381 | 38 211 | 43 636 |

Muist. Luvut osoittavat, montako 100 000 elävänä syntyneestä saavuttaa 10, 20. jne ikävuo den olettamalla, että tuleva kuolleisuus on sama kuin ilmoitettujen ajanjaksojen kuolleisuus.

Anm. Siffrorna anger, huru många av 100 000 levande födda, som uppnått 10 års, 20 års osv. ålder under förutsättning, att dödligheten i framtiden är densamma som den, vilken konstaterats för resp. period.

**271. Asuinhuoneistot huone- ja asukasluvun mukaan vuosina 1955-60
Bostadslägenheterna efter rumsantal och antal boende åren 1955-60**

| | Keittilo tai huone ¹⁾ Enkelkök o. enkelrum | 2 tai us. huon. ¹⁾ 2 och fl. rum ¹⁾ | Asuinhuoneistoja keittiöineen. Bostadslägenheter med kök | | | | | | Summa |
|---|--|--|--|--|------------------|------------------|------------------|----------------------------------|----------------|
| | | | 1 huone ²⁾ 1 rum ²⁾ | 2 huon. ²⁾ 2 rum ²⁾ | 3 huon. 3 rum | 4 huon. 4 rum | 5 huon. 5 rum | 6 tai us. huon. 6 och fl. rum | |
| 1955 Kööpenhamina • Köpenhamn | | | | | | | | | |
| <i>Asukkaita asuinhuoneistoa kohden</i> | | | | | | | | | |
| <i>Boende per lägenhet</i> | | | | | | | | | |
| 1 henkilö • 1 person | 8 670 | 5 310 | 12 890 | 28 300 | 10 270 | 5 160 | 1 580 | 730 | 72 910 |
| 2 henkilöä • 2 personer | 990 | 5 730 | 3 540 | 42 850 | 26 220 | 16 890 | 5 700 | 3 300 | 105 220 |
| 3 " 3 " | 240 | 3 620 | 1 080 | 30 170 | 19 910 | 13 780 | 4 810 | 3 290 | 76 900 |
| 4 " 4 " | 160 | 2 270 | 250 | 20 950 | 14 950 | 10 470 | 4 520 | 3 300 | 56 870 |
| 5 " 5 " | 20 | 990 | 70 | 5 620 | 5 640 | 4 730 | 2 090 | 2 600 | 21 760 |
| 6 tai us. henkilöitä • 6 och flere personer | 20 | 430 | — | 1 820 | 2 600 | 2 510 | 1 170 | 2 260 | 10 810 |
| Summa | 10 100 | 18 350 | 17 830 | 129 710 | 79 590 | 53 540 | 19 870 | 15 480 | 344 470 |
| 1955 Tukholma • Stockholm | | | | | | | | | |
| <i>Asukkaita asuinhuoneistoa kohden</i> | | | | | | | | | |
| <i>Boende per lägenhet</i> | | | | | | | | | |
| 1 henkilö • 1 person | 35 024 | 2 837 | 23 375 | 9 713 | 2 536 | 879 | 368 | 238 | 74 970 |
| 2 henkilöä • 2 personer | 7 556 | 3 630 | 31 405 | 30 586 | 10 190 | 3 411 | 1 539 | 1 068 | 89 385 |
| 3 " 3 " | 1 527 | 1 549 | 14 872 | 25 905 | 12 202 | 3 755 | 1 644 | 1 126 | 62 580 |
| 4 " 4 " | 293 | 683 | 5 120 | 18 240 | 12 248 | 4 645 | 1 971 | 1 273 | 44 473 |
| 5 " 5 " | 43 | 171 | 755 | 5 338 | 5 325 | 2 699 | 1 369 | 1 194 | 16 894 |
| 6 tai us. henkilöitä • 6 och flere personer | 5 | 65 | 131 | 1 391 | 2 492 | 1 421 | 755 | 1 162 | 7 422 |
| Summa | 44 448 | 8 935 | 75 658 | 91 173 | 44 993 | 16 810 | 7 646 | 6 061 | 295 724 |
| 1955 Oslo | | | | | | | | | |
| <i>Asukkaita asuinhuoneistoa kohden</i> | | | | | | | | | |
| <i>Boende per lägenhet</i> | | | | | | | | | |
| 1 henkilö • 1 person | 8 073 | | 9 022 | 5 359 | 1 425 | 368 | | 125 | 24 372 |
| 2 henkilöä • 2 personer | 2 901 | | 9 429 | 19 731 | 9 636 | 2 672 | | 913 | 45 282 |
| 3 " 3 " | 1 352 | | 5 636 | 13 056 | 11 360 | 4 288 | | 1 919 | 37 611 |
| 4 " 4 " | 551 | | 2 438 | 8 038 | 9 973 | 4 752 | | 2 780 | 28 532 |
| 5 " 5 " | 145 | | 379 | 2 095 | 3 937 | 2 448 | | 2 241 | 11 245 |
| 6 tai us. henkilöitä • 6 och flere personer | 105 | | 190 | 439 | 1 162 | 1 473 | | 2 397 | 5 766 |
| Summa | 13 127 | | 27 094 | 48 718 | 37 493 | 16 001 | | 10 375 | 152 808 |
| 1960 Helsinki • Helsingfors | | | | | | | | | |
| <i>Asukkaita asuinhuoneistoa kohden</i> | | | | | | | | | |
| <i>Boende per lägenhet</i> | | | | | | | | | |
| 1 henkilö • 1 person | 15 000 | 2 971 | 3 638 | 1 769 | 664 | 271 | 70 | 21 | 24 404 |
| 2 henkilöä • 2 personer | 13 373 | 7 029 | 8 213 | 5 972 | 2 571 | 1 009 | 294 | 136 | 38 597 |
| 3 " 3 " | 6 548 | 6 219 | 6 354 | 6 242 | 3 542 | 1 543 | 562 | 269 | 31 279 |
| 4 " 4 " | 2 654 | 4 725 | 4 537 | 5 824 | 4 094 | 2 174 | 858 | 368 | 25 234 |
| 5 " 5 " | 672 | 2 060 | 2 003 | 3 071 | 2 573 | 1 891 | 833 | 498 | 13 601 |
| 6 tai us. henkilöitä • 6 och flere personer | 249 | 1 167 | 1 055 | 2 077 | 2 137 | 1 723 | 946 | 799 | 10 153 |
| Summa | 38 496 | 24 171 | 25 800 | 24 955 | 15 581 | 8 611 | 3 563 | 2 091 | 143 268 |
| 1960 Göteborg | | | | | | | | | |
| <i>Asukkaita asuinhuoneistoa kohden</i> | | | | | | | | | |
| <i>Boende per lägenhet</i> | | | | | | | | | |
| 1 henkilö • 1 person | 9 583 | 609 | 16 417 | 6 011 | 1 878 | 614 | 240 | 122 | 35 474 |
| 2 henkilöä • 2 personer | 1 399 | 639 | 15 972 | 15 304 | 6 439 | 2 335 | 781 | 476 | 43 345 |
| 3 " 3 " | 294 | 358 | 8 886 | 13 292 | 6 693 | 2 564 | 847 | 433 | 33 367 |
| 4 " 4 " | 78 | 215 | 3 510 | 10 431 | 6 270 | 3 181 | 1 263 | 609 | 25 557 |
| 5 " 5 " | 8 | 69 | 611 | 3 418 | 2 439 | 1 498 | 800 | 615 | 9 458 |
| 6 tai us. henkilöitä • 6 och flere personer | 3 | 14 | 116 | 995 | 1 225 | 628 | 442 | 490 | 3 913 |
| Summa | 11 365 | 1 904 | 45 512 | 49 451 | 24 944 | 10 820 | 4 373 | 2 745 | 151 114 |

¹⁾ Myös keittokomerolla varustetut ml. ²⁾ Kööpenhaminan lukuihin sisältyvät myös huoneet ilman keittiötä. ³⁾ Lisäksi 1 660 huoneistoa, joissa ei ollut asukkaita laskennan aikana. ⁴⁾ Samoin 1 046 huoneistoa. ⁵⁾ Samoin 2 476 huoneistoa, joissa ei ollut asukkaita tai niiden lukumäärää ei tiedetä. ⁶⁾ Samoin 2 202 huoneistoa, joissa ei ollut asukkaita laskennan aikana, tai joiden huoneluokki oli tuntematon. ⁷⁾ Samoin 3 497 huoneistoa, joissa ei ollut asukkaita, tai huoneistonhaltijan henkilökäyttöpaikka oli muu kuin Göteborg.

¹⁾ Med el. utan kokvrå. ²⁾ För Köpenhamn ingår här även rum utan kök. ³⁾ Dessutom 1 660 lägenheter utan boende på räkningsdagen. ⁴⁾ Dito 1 046 lägenheter. ⁵⁾ Dito 2 476 lägenheter utan boende eller med okänt antal boende. ⁶⁾ Dito 2 202 lägenheter utan boende på räkningsdagen, eller med okänt rumsantal. ⁷⁾ Dito 3 497 lägenheter, vilka antingen var outhyrda, obegagnade eller innehades av person, som var mantalskriven utom Göteborg.

Muist. Palvelijahuone on laskettu huoneeksi. • *Anm.* Jungfrukammare är redovisad som rum.

272. Asuinhuoneistojen taso vuosina 1950—55
Bostadslägenheternas standard åren 1950—55

| | Kööpenhamina Köpenhamn | | Tukholma Stockholm | | Oslo | | Helsinki Helsingfors | | Göteborg | |
|---|---------------------------|-------------|-----------------------|-------------|----------------|-------------|-------------------------|-------------|---------------|-------------|
| | 1955 | | 1955 | | 1955 | | 1950 | | 1955 | |
| | Luku Antal | % | Luku Antal | % | Luku Antal | % | Luku Antal | % | Luku Antal | % |
| Huoneistoja ilman keskuslämpöä • Lägenheter utan centralvärme | 188 950 | 54.6 | 38 925 | 13.2 | 112 900 | 73.9 | 38 949 | 36.9 | 31 714 | 23.0 |
| Keittiö, 1 tai useampia huoneita keittokomeroineen tai ilman • Kök, 1 eller flere rum med eller utan kokvrå | 19 110 | 66.5 | 5 111 | 9.6 | 5 231 | 40.0 | 15 594 | 31.8 | 2 503 | 18.6 |
| 1 huone ja keittiö • 1 rum och kök | 6 610 | 36.9 | 15 581 | 20.6 | 21 648 | 79.9 | 14 337 | 55.0 | 20 369 | 43.0 |
| 2 huonetta ja keittiö • 2 rum och kök | 72 770 | 55.8 | 11 919 | 13.1 | 36 052 | 74.0 | 5 474 | 38.4 | 6 490 | 14.4 |
| 3 " " " 3 " " " | 46 220 | 57.9 | 3 903 | 8.7 | 30 631 | 81.7 | 2 057 | 25.8 | 1 767 | 9.3 |
| 4 " " " 4 " " " | 31 930 | 59.4 | 1 427 | 8.5 | 13 185 | 82.4 | 815 | 18.5 | 405 | 5.3 |
| 5 tai useamp. huon. ja keittiö • 5 o. fl. rum och kök | 12 310 | 34.6 | 984 | 7.2 | 6 153 | 59.1 | 672 | 17.6 | 180 | 3.3 |
| Huoneistoja keskuslämpöineen ilman kylpyhuonetta • Lägenheter med centralvärme utan badrum | 29 310 | 8.5 | 256 799 | 86.8 | — | — | 23 153 | 22.0 | 36 764 | 26.7 |
| Keittiö, 1 tai useampia huoneita keittokomeroineen tai ilman • Kök, 1 rum eller flere med eller utan kokvrå | 6 160 | 21.4 | 48 272 | 90.4 | — | — | 15 030 | 30.7 | 7 156 | 53.3 |
| 1 huone ja keittiö • 1 rum och kök | 5 880 | 32.8 | 60 077 | 79.4 | — | — | 5 390 | 20.7 | 17 998 | 38.0 |
| 2 huonetta ja keittiö • 2 rum och kök | 11 320 | 8.7 | 79 254 | 86.9 | — | — | 1 620 | 11.4 | 8 170 | 18.2 |
| 3 " " " 3 " " " | 3 290 | 4.1 | 41 090 | 91.3 | — | — | 700 | 8.8 | 2 322 | 12.3 |
| 4 " " " 4 " " " | 1 880 | 3.5 | 15 383 | 91.5 | — | — | 241 | 5.5 | 863 | 11.3 |
| 5 tai useamp. huon. ja keittiö • 5 o. fl. rum och kök | 780 | 2.2 | 12 723 | 92.8 | — | — | 172 | 4.5 | 255 | 4.7 |
| Keskuslämpöhuoneistoja kylpyhuoneineen • Lägenheter med centralvärme och badrum | 127 870 | 36.9 | .. | .. | 39 908 | 26.1 | 43 390 | 41.1 | 69 264 | 50.3 |
| Keittiö, 1 tai useampia huoneita keittokomeroineen tai ilman • Kök, 1 eller flere rum med eller utan kokvrå | 3 480 | 12.1 | .. | .. | 7 876 | 60.0 | 18 364 | 37.5 | 3 773 | 28.1 |
| 1 huone ja keittiö • 1 rum och kök | 5 430 | 30.3 | .. | .. | 5 446 | 20.1 | 6 330 | 24.3 | 8 965 | 19.0 |
| 2 huonetta ja keittiö • 2 rum och kök | 46 220 | 35.5 | .. | .. | 12 666 | 26.0 | 7 151 | 50.2 | 30 281 | 67.4 |
| 3 " " " 3 " " " | 30 320 | 38.0 | .. | .. | 6 861 | 18.3 | 5 218 | 65.4 | 14 821 | 78.4 |
| 4 " " " 4 " " " | 19 940 | 37.1 | .. | .. | 2 816 | 17.6 | 3 352 | 76.0 | 6 397 | 83.4 |
| 5 tai useamp. huon. ja keittiö • 5 o. fl. rum och kök | 22 480 | 63.2 | .. | .. | 4 243 | 40.9 | 2 975 | 77.9 | 5 027 | 92.0 |

1) Tähän sisältyy 24 074 huoneistoa, joissa on sähkölämmitys. 2) Sisältyy huoneistot kylpyhuoneineen.
1) Inkl. 24 074 lägenheter med elektrisk uppvärmning. 2) Inkl. lägenheter med badrum.

Muist. Taulukossa suoritettua asuinhuoneistojen ryhmittämistä on tiettyjä eroavuuksia eri kaupunkien kesken.
Anm. Bostadslägenheternas fördelning följer vissa olikheter mellan de olika städerna.

273. Asumistiheys vuosina 1950—60 • Boendetäthet åren 1950—60

| | Kööpenhamina Köpenhamn | | Tukholma Stockholm | | Oslo | | Helsinki ²⁾ Helsingfors ²⁾ | | Göteborg | |
|--|--|------|-----------------------|------------|------------|------------|---|------------|------------|------------|
| | 1950 | 1955 | 1950 | 1955 | 1950 | 1955 | 1955 | 1960 | 1955 | 1960 |
| | <i>Aukkaita 100 huonetta ¹⁾ kohden Antal boende per 100 rum ¹⁾</i> | | | | | | | | | |
| Keltiö, huone • Enkelkök, enkelrum | 114 | 104 | 125 | 119 | 157 | 160 | 226 | 200 | 120 | 111 |
| 1 huone keittokomeroineen • 1 rum med kokvrå | 142 | 109 | 143 | 130 | 168 | 160 | 223 | 200 | 137 | 111 |
| 1 huone ja keittiö • 1 rum och kök | 74 | 74 | 114 | 103 | 120 | 106 | 153 | 144 | 113 | 99 |
| 2 huonetta ja " 2 " " " | 87 | 83 | 98 | 94 | 99 | 88 | 118 | 113 | 100 | 94 |
| 3 " " " 3 " " " | 74 | 71 | 86 | 84 | 86 | 81 | 101 | 97 | 83 | 79 |
| 4 " " " 4 " " " | 62 | 60 | 73 | 72 | 79 | 73 | 91 | 86 | 69 | 68 |
| 5 " " " 5 " " " | 56 | 51 | 63 | 61 | 72 | 68 | 86 | 77 | 63 | 61 |
| Kaikki huoneistot • Samtliga lägenheter | .. | .. | 95 | 89 | 93 | 82 | 132 | 120 | 94 | 86 |
| <i>Aukkaita 100 asuinhuonetta kohden Antal boende per 100 bostadsrum</i> | | | | | | | | | | |
| Keittiö, huone • Enkelkök, enkelrum | 114 | 104 | 125 | 119 | 157 | 160 | 226 | 200 | 120 | 111 |
| 1 huone keittokomeroineen • 1 rum med kokvrå | 142 | 109 | 143 | 130 | 168 | 160 | 223 | 200 | 137 | 111 |
| 1 huone ja keittiö • 1 rum och kök | 148 | 148 | 229 | 206 | 238 | 212 | 305 | 287 | 226 | 198 |
| 2 huonetta ja " 2 " " " | 131 | 125 | 147 | 141 | 146 | 132 | 177 | 170 | 149 | 142 |
| 3 " " " 3 " " " | 98 | 95 | 115 | 112 | 114 | 107 | 135 | 129 | 111 | 106 |
| 4 " " " 4 " " " | 78 | 75 | 91 | 90 | 98 | 91 | 114 | 107 | 86 | 85 |
| 5 " " " 5 " " " | 68 | 61 | 76 | 73 | 85 | 81 | 103 | 93 | 76 | 74 |
| Kaikki huoneistot • Samtliga lägenheter | .. | .. | 133 | 125 | 128 | 112 | 172 | 158 | 137 | 123 |

¹⁾ Keittiöt ml. ²⁾ Ainoastaan asutut asunnot. • ¹⁾ Inkl. kök. ²⁾ Endast bebodda lägenheter.

274. Asuntotuotanto vuosina 1960—62 • Bostadsproduktionen åren 1960—62

| | Kalkkilaan asuin- huoneistoja Samtliga bostads- lägenheter | Siitä huoneistoja, joissa oli • Därav lägenheter med | | | | | | |
|---------------------------------|---|--|---|------------------|---------------------|---------------------|---------------------|------------------|
| | | 1 huone ¹⁾ tai keittiö 1 rum ¹⁾ eller kök | 2 ja useamp. huon. ¹⁾ 2 o. fl. rum ¹⁾ | 1 huone 1 rum | 2 huonetta 2 rum | 3 huonetta 3 rum | 4 huonetta 4 rum | 5—huon. 5—rum |
| | | ja keittiö • och kök | | | | | | |
| % | | | | | | | | |
| Kööpenhamina • Köpenhamn | | | | | | | | |
| 1960 | 2 508 | 2.9 | ²⁾ | 23.1 | 20.9 | 32.8 | 13.1 | 7.2 |
| 1961 | 2 840 | 8.8 | ²⁾ | 15.7 | 35.7 | 24.9 | 9.6 | 5.3 |
| 1962 | 2 086 | 3.7 | ²⁾ | 18.1 | 25.4 | 29.7 | 16.0 | 7.1 |
| Tukholma • Stockholm | | | | | | | | |
| 1960 | 5 525 | 9.5 | 3.1 | 4.8 | 11.2 | 38.0 | 20.2 | 13.2 |
| 1961 | 4 124 | 14.2 | 2.6 | 4.2 | 8.6 | 37.5 | 17.8 | 15.1 |
| 1962 | 3 732 | 25.7 | 9.5 | 4.2 | 13.1 | 18.2 | 15.3 | 14.0 |
| Oslo | | | | | | | | |
| 1960 | 4 430 | 15.4 | — | 5.5 | 14.8 | 40.5 | 20.5 | 3.3 |
| 1961 | 4 610 | 16.7 | — | 5.4 | 14.1 | 37.1 | 22.4 | 4.3 |
| 1962 | 3 963 | 22.0 | — | 6.3 | 12.3 | 35.2 | 17.1 | 7.1 |
| Helsinki • Helsingfors | | | | | | | | |
| 1960 | 6 842 | 28.0 | 23.4 | 2.3 | 16.1 | 15.4 | 8.3 | 6.5 |
| 1961 | 8 537 | 32.3 | 25.7 | 2.7 | 20.0 | 10.8 | 5.2 | 3.3 |
| 1962 | 7 300 | 27.3 | 23.6 | 1.1 | 17.5 | 16.7 | 8.2 | 5.6 |
| Göteborg | | | | | | | | |
| 1960 | 5 030 | 24.8 | 1.3 | 5.9 | 14.8 | 20.0 | 25.6 | 7.6 |
| 1961 | 4 210 | 11.6 | 2.1 | 3.5 | 23.7 | 32.1 | 18.7 | 8.3 |
| 1962 | 4 302 | 7.9 | 3.8 | 4.0 | 22.5 | 34.7 | 17.8 | 9.3 |

¹⁾ + keittokomero tai ilman. ²⁾ Sisältyvät huoneistoihin, joissa oli keittiö.

¹⁾ Med eller utan kokvrå. ²⁾ Redovisas bland lägenheter med kök.

Muist. Vast. huoneistojen pinta-alat, mukavuudet ym. ovat huomattavasti erilaisia eri kaupungeissa.

Anm. Betydande olikheter föreligger de skilda städerna emellan beträffande lägenheternas areal, utrustning m.m.

275. Asuinhuoneistojen suuruus vuonna 1960
Bostadslägenheternas storlek år 1960

| | Kööpen- hamina Köpenhamn | Tukholma Stockholm | Oslo | Helsinki Helsingfors | Göteborg | | | | | |
|--|--------------------------------|-----------------------|----------------|-------------------------|------------------|---------|--------|--------|--------|--------|
| Kaikki asuinhuoneistot • Hela antalet bostadslägenheter | 353 490 | 325 264 | 175 283 | 1) 145 470 | 154 609 | | | | | |
| Keittiö, 1 tai useampia huoneita keittokomeroineen tai ilman Kök, 1 eller flere rum med eller utan kokvrå | 29 884 | 57 334 76 609 | 42 216 | 63 723 26 101 | 14 505 46 811 | | | | | |
| 1 huone ja keittiö • 1 rum och kök | | | | | | | | | | |
| 2 huonetta ja " 2 " " " | | | | | | 143 319 | 96 658 | 53 890 | 25 247 | 49 941 |
| 3 " " " 3 " " " | | | | | | 86 872 | 56 280 | 47 745 | 15 784 | 25 220 |
| 4 " " " 4 " " " | | | | | | 56 831 | 21 341 | 19 731 | 8 769 | 10 927 |
| 5 tai useampia huoneita ja keittiö • 5 o. fl. rum och kök | 36 584 | 17 042 | 11 301 | 5 808 | 7 205 | | | | | |
| 0/0 | 100.0 | 100.0 | 100.0 | 100.0 | 100.0 | | | | | |
| Keittiö, 1 tai useampia huoneita keittokomeroineen tai ilman Kök, 1 eller flere rum med eller utan kokvrå | 8.5 | 17.6 23.6 | 24.3 | 43.8 17.9 | 9.4 30.3 | | | | | |
| 1 huone ja keittiö • 1 rum och kök | | | | | | | | | | |
| 2 huonetta ja " 2 " " " | | | | | | 40.5 | 29.7 | 30.8 | 17.4 | 32.3 |
| 3 " " " 3 " " " | | | | | | 24.6 | 17.3 | 27.2 | 10.9 | 16.3 |
| 4 " " " 4 " " " | | | | | | 16.1 | 6.6 | 11.3 | 6.0 | 7.1 |
| 5 tai useampia huoneita ja keittiö • 5 o. fl. rum och kök | 10.3 | 5.2 | 6.4 | 4.0 | 4.6 | | | | | |

1) Tähän sisältyy 38 huoneistoa, joiden suuruus oli tuntematon. • 1) Inkl. 38 lägenheter, vilkas storlek var okänd.

276. Kaupunkien vakautettu velka vuosina 1960—62
Städernas fasta låneskuld åren 1960—62

| | Kööpenhamina Köpenhamn | | Tukholma Stockholm | | Oslo | | Helsinki Helsingfors | | Göteborg | |
|-----------------------------------|---------------------------|--------------|-----------------------|---------------|---------------|---------------|-------------------------|---------------|---------------|---------------|
| | 1961 31/3 | 1962 31/3 | 1961 31/12 | 1962 31/12 | 1960 31/12 | 1961 31/12 | 1961 31/12 | 1962 31/12 | 1961 31/12 | 1962 31/12 |
| | milj. kr | | milj. kr | | milj. kr | | milj. vmk • gmk | | milj. kr | |
| Obligatiolainoja • Obligationslån | 561.3 | 534.9 | 1 233.93 | 1 332.47 | 527.5 | 565.5 | 2 794.67 | 2 886.48 | 191.4 | 212.6 |
| Muita lainoja • Andra lån | 569.8 | 624.4 | 672.34 | .. | 27.5 | 27.2 | 4 958.32 | 4 728.60 | 275.5 | 287.7 |

277. Katsaus teollisuuteen vuosina 1960–61
Översikt av industrin åren 1960–61

| | Työpaik- kojen luku Antal arbetsställen | Virka- miehistöä Förvaltnings- personal | Työn- tekijöitä Arbetare | Tuotanto- arvo ¹⁾ Produktions- värde ¹⁾ |
|--|--|--|--------------------------------|--|
| 1961 Kööpenhamina • Köpenhamn | | | | |
| Ravintoaineteollisuus • Livsmedelsindustri | 146 | .. | 15 256 | Milj. kr. .. |
| Kutoma- ja vaateustavateollisuus • Textil- och beklädnadsindustri .. | 298 | .. | 11 532 | .. |
| Maa- ja kiviteollisuus • Jord- och stenindustri | 38 | .. | 3 217 | .. |
| Puuteollisuus • Träindustri | 91 | .. | 2 288 | .. |
| Nahka-, kumi- ja karvateollisuus • Läder-, gummi- och hårintusti ... | 160 | .. | 5 395 | .. |
| Malmminlouhinta ja metalliteollisuus • Malmbrytning och metallindustri.. | 454 | .. | 38 221 | .. |
| Kemiallis-teknillinen teollisuus • Kemisk-teknisk industri | 105 | .. | 4 998 | .. |
| Paperi- ja graafinen teollisuus • Pappers- och grafisk industri | 309 | .. | 12 575 | .. |
| Muu teollisuus • Annan industri | 141 | .. | 3 853 | .. |
| Summa | 1 742 | .. | 97 335 | .. |
| 1960 Tukholma • Stockholm | | | | |
| Ravintoaineteollisuus • Livsmedelsindustri | 175 | 2 098 | 6 809 | Milj. kr. .. |
| Kutoma- ja vaateustavateollisuus • Textil- och beklädnadsindustri .. | 96 | 779 | 2 943 | .. |
| Maa- ja kiviteollisuus • Jord- och stenindustri | 27 | 314 | 694 | .. |
| Puuteollisuus • Träindustri | 51 | 320 | 664 | .. |
| Nahka-, kumi- ja karvateollisuus • Läder-, gummi- och hårintusti ... | 42 | 265 | 895 | .. |
| Malmminlouhinta ja metalliteollisuus • Malmbrytning och metallindustri.. | 636 | 15 059 | 30 533 | .. |
| Kemiallis-teknillinen teollisuus • Kemisk-teknisk industri | 94 | 2 241 | 2 717 | .. |
| Paperi- ja graafinen teollisuus • Pappers- och grafisk industri | 247 | 5 644 | 10 814 | .. |
| Muu teollisuus ²⁾ • Annan industri ²⁾ | 2 | 431 | 624 | .. |
| Summa | 1 370 | 27 151 | 56 693 | .. |
| 1960 Oslo | | | | |
| Ravintoaineteollisuus • Livsmedelsindustri | 172 | 2 479 | 6 735 | Milj. kr. 1 225 |
| Kutoma- ja vaateustavateollisuus • Textil- och beklädnadsindustri .. | 259 | 1 384 | 5 205 | 270 |
| Maa- ja kiviteollisuus • Jord- och stenindustri | 44 | 362 | 911 | 63 |
| Puuteollisuus • Träindustri | 78 | 184 | 949 | 61 |
| Nahka-, kumi- ja karvateollisuus • Läder-, gummi- och hårintusti ... | 36 | 214 | 641 | 40 |
| Malmminlouhinta ja metalliteollisuus • Malmbrytning och metallindustri.. | 475 | 7 630 | 20 938 | 1 622 |
| Kemiallis-teknillinen teollisuus • Kemisk-teknisk industri | 74 | 2 138 | 1 839 | 265 |
| Paperi- ja graafinen teollisuus • Pappers- och grafisk industri | 279 | 1 282 | 7 011 | 384 |
| Muu teollisuus • Annan industri | 88 | 352 | 1 485 | 91 |
| Summa | 1 505 | 16 025 | 45 714 | 4 021 |
| 1961 Helsinki • Helsingfors | | | | |
| Ravintoaineteollisuus • Livsmedelsindustri | 107 | 1 877 | 7 079 | Milj. vmlk • gmk 67 077.4 |
| Kutoma- ja vaateustavateollisuus • Textil- och beklädnadsindustri .. | 225 | 1 686 | 8 852 | 19 475.5 |
| Maa- ja kiviteollisuus • Jord- och stenindustri | 36 | 602 | 2 062 | 4 904.0 |
| Puuteollisuus • Träindustri | 62 | 219 | 908 | 2 360.6 |
| Nahka-, kumi- ja karvateollisuus • Läder-, gummi- och hårintusti ... | 17 | 267 | 263 | 516.6 |
| Malmminlouhinta ja metalliteollisuus • Malmbrytning och metallindustri.. | 348 | 6 989 | 23 881 | 73 010.2 |
| Kemiallis-teknillinen teollisuus • Kemisk-teknisk industri | 65 | 1 132 | 1 786 | 13 059.9 |
| Paperi- ja graafinen teollisuus • Pappers- och grafisk industri | 208 | 3 757 | 10 025 | 30 735.8 |
| Muu teollisuus • Annan industri | 76 | 1 849 | 2 535 | 14 014.4 |
| Summa | 1 144 | ³⁾ 18 378 | 57 391 | 225 154.4 |
| 1960 Göteborg | | | | |
| Ravintoaineteollisuus • Livsmedelsindustri | 121 | 1 004 | 3 112 | Milj. kr. 599.1 |
| Kutoma- ja vaateustavateollisuus • Textil- och beklädnadsindustri .. | 82 | 1 208 | 5 389 | 253.3 |
| Maa- ja kiviteollisuus • Jord- och stenindustri | 17 | 123 | 338 | 29.7 |
| Puuteollisuus • Träindustri | 27 | 93 | 354 | 25.3 |
| Nahka-, kumi- ja karvateollisuus • Läder-, gummi- och hårintusti ... | 25 | 105 | 509 | 21.9 |
| Malmminlouhinta ja metalliteollisuus • Malmbrytning och metallindustri.. | 297 | 8 897 | 25 697 | 2 338.7 |
| Kemiallis-teknillinen teollisuus • Kemisk-teknisk industri | 48 | 1 023 | 1 475 | 411.8 |
| Paperi- ja graafinen teollisuus • Pappers- och grafisk industri | 87 | 1 404 | 3 577 | 206.0 |
| Muu teollisuus ²⁾ • Annan industri ²⁾ | 12 | 560 | 1 180 | 41.1 |
| Summa | 716 | 14 417 | 41 631 | 3 926.9 |

¹⁾ Vast. Tanskan, Ruotsin ja Norjan kruunuja sekä Suomen markkaa. ²⁾ Voima-, valaistus- ja vesilaitoksia. ³⁾ Erillisten pää- ja keskuskontoreiden henkilökunta ml.

¹⁾ Resp. danska, svenska och norska kronor samt finska mark. ²⁾ Kraft-, belysnings- och vattenverk. ³⁾ Inkl. personalen vid de fristående huvud- och centralkontoren.

278. Kuluttajien osuustoiminnalliset liikkeet vuoden 1961 päättyessä De kooperativa konsumentföretagen vid utgången av år 1961

| | Kööpenhamina Köpenhamn | Tukholma Stockholm | Oslo | Helsinki ³⁾ Helsingfors ³⁾ | Göteborg |
|--|---------------------------|-----------------------|---------|---|----------|
| Osuuskuntia • Andelsaffärer | 7 | 13 | 5 | 3 | 22 |
| Jäseniä • Medlemmar | 1) 145 556 | 218 319 | 27 858 | 147 514 | 65 582 |
| Osuuspääoma • Insatskapital, 1 000 kr. | •• | 40 494 | 17 947 | 329 855 | •• |
| Myyntipaikat Försäljningsställen | 266 | 873 | 131 | 1 025 | 253 |
| Henkilökunta • Personal | 3 243 | 9 812 | 613 | 8 250 | 1 790 |
| Palkat • Löner, 1 000 kr. | 28 337 | 136 324 | 12 680 | 3 918 667 | •• |
| Myynti • Försäljning, 1 000 kr. | 2) 389 610 | 797 389 | 102 998 | 28 564 220 | 144 499 |
| Varat • Tillgångar, 1 000 kr. | 85 395 | 316 396 | 37 606 | 11 033 604 | 45 734 |
| Kilinteistöt ja irtaimisto • Fastigheter och inventarier | 36 680 | 185 827 | 19 843 | 5 556 721 | 21 508 |
| Tavaravaraosat • Varulager | 10 865 | 49 606 | 10 500 | 1 949 338 | 6 359 |
| Saatavat • Fordringar | 1 112 | 6 534 | 1 345 | 453 093 | 2 036 |
| Muut • Övriga | 36 738 | 74 429 | 5 918 | 3 074 452 | 15 831 |
| Velat • Skulder, 1 000 kr. | 85 395 | 282 138 | 37 606 | 10 442 677 | 45 734 |
| Oma pääoma • Eget kapital | 43 823 | 96 498 | 5 974 | 1 650 754 | 20 855 |
| Muut • Övriga | 41 572 | 185 640 | 31 632 | 8 791 923 | 24 879 |

1) Ostavia jäseniä. 2) Tästä »Hovedstadens bruksforening», joka myy vain jäsenilleen, 386 049 000 kr. 3) Tietoihin sisältyvät kaupungissa ja lähikunnissa sijaitsevat myymälät, kahvilat, ravintolat ja tuotantolaitokset. — Rahamäärät on ilmaistu 1 000 vmk:nä.

1) Köpande medlemmar. 2) Härav i »Hovedstadens bruksforening», som säljer endast till medlemmar, 386 049 000 kr. 3) Inkl. butiker, kafféer, matserveringar och produktionsinrättningar i staden samt kommuner i stadens omgivning. — Penningbeloppen avser 1 000 gmk.

279. Eräiden tavaralajien vähittäishintaindeksi vuosina 1960—62 Detaljprisindex för vissa varuslag åren 1960—62

(1949=100)

| Tavaralaji Varuslag | Määrä Kvan- titet | Kööpenhamina ¹⁾ Köpenhamn ¹⁾ | | Tukholma ²⁾ Stockholm ²⁾ | | Oslo | | Helsinki Helsingfors | | Göteborg | |
|---|--|---|------|---|--------|------|------|-------------------------|--------|----------|------|
| | | 1961 | 1962 | 1961 | 1962 | 1960 | 1961 | 1961 | 1962 | 1961 | 1962 |
| | | Maito, kuorimaton • Mjölkk, oskummad | l | 3) 178 | 3) 184 | 231 | 261 | 158 | 162 | 214 | 224 |
| Voi, pöytä- (meijeri-) • Smör, bords- (meijeri-) | kg | 116 | 126 | 129 | 122 | 164 | 164 | 135 | 135 | 130 | 120 |
| Margariini • Margarin | " | 106 | 106 | 131 | 133 | 361 | 345 | 7) 298 | 298 | 128 | 133 |
| Munat, tuoreet • Ägg, färska | tiu ⁴⁾ • tjog ⁴⁾ | 109 | 111 | 152 | 160 | 137 | 135 | 150 | 140 | 139 | 147 |
| Perunat • Potatis | 5 l ⁵⁾ | 169 | 226 | 234 | 305 | 163 | 169 | 193 | 296 | 239 | 322 |
| Vehnäjauhot, ulkom. • Vetemjöl, utländskt | kg | 192 | 200 | 156 | 165 | 169 | 181 | 360 | 381 | 156 | 156 |
| Naudanliha, tuore, (paisti) • Nöt- kött, färskt, (stek) | " | •• | •• | 216 | 239 | 215 | 226 | •• | •• | 256 | 267 |
| Vasikanliha, juotto- • Kalvkött, gödkalv | " | •• | •• | 233 | 247 | 354 | 389 | •• | •• | 233 | 240 |
| Sokeri • Socker | " | 258 | 297 | 178 | 180 | 215 | 206 | 6) 205 | 6) 205 | 7) 167 | 177 |
| Sähkö • Elektricitet | kWh | •• | •• | •• | •• | •• | •• | •• | •• | •• | 167 |
| Kaasu • Gas | m ³ | 140 | 134 | •• | •• | 128 | 131 | 140 | 140 | 155 | 155 |
| Hilli, antrasiitti-, kotiin ajettuna Kol, antracit-, hemkörd | hl | 124 | 127 | •• | •• | 154 | 154 | •• | •• | 7) 182 | 186 |

1) Viiden kuukauden ensimmäisen viikon keskimäärät (tammii-, huhti-, heinä-, loka- ja seuraavan vuoden tammikuu). — Esikaupungit ml. 2) Tukholman alue. 3) Tarkastusmaitoa. 4) Oslossa, Helsingissä ja Göteborgissa kg. 5) Kööpenhaminassa, Helsingissä ja Göteborgissa kg, Oslossa 3 kg. 6) Palasokeria. 7) Tarkistetut tiedot.

1) Genomsnitt för den första veckan i januari, april, juli, oktober och januari följande år. — Inkl. förorter. 2) Stockholmsområdet. 3) Kontrollmjölk. 4) För Oslo, Helsingfors och Göteborg per kg. 5) För Köpenhamn, Helsingfors och Göteborg per kg, för Oslo per 3 kg. 6) Bitsocker. 7) Kontrollerade uppgifter.

280. Henkilökohtaiset välittömät verot vuoden 1962 tulojen perusteella Personliga direkta skatter för år 1962

| Tulonmäärä (kr) ja eri verot | | Inkomstbelopp (kr) och olika slag av skatter | | Veromäärä, kr. • Skattebelopp, kr. | | | | | | | | | | | | | | | | | | |
|---------------------------------|--------------------------|---|-------|--------------------------------------|--|--------------------------------------|--|--------------------------------------|--|--------------------------------------|--|--------------------------------------|--|--|--|--|--|--|--|--|--|--|
| | | | | Köpenhamina 1) | | Tukholma 2) | | Oslo 3) | | Helsinki 4) | | Göteborg 5) | | | | | | | | | | |
| | | | | Yksi- naiset Ensam- stående | Avio- puolisot ja 2 lasta Makar med 2 barn | Yksi- naiset Ensam- stående | Avio- puolisot ja 2 lasta Makar med 2 barn | Yksi- naiset Ensam- stående | Avio- puolisot ja 2 lasta Makar med 2 barn | Yksi- naiset Ensam- stående | Avio- puolisot ja 2 lasta Makar med 2 barn | Yksi- naiset Ensam- stående | Avio- puolisot ja 2 lasta Makar med 2 barn | | | | | | | | | |
| 8 000 | | | | | | | | | | | | | | | | | | | | | | |
| Valtion tulovero | Statlig inkomstskatt .. | 300 | 27 | 430 | 230 | 400 | 0 | 264 | — | 520 | 300. | | | | | | | | | | | |
| Kunnallinen tulovero | Kommunal inkomstsk. | 505 | 317 | 664 | 372 | 1 105 | 313 | 961 | 751 | 840 | 525. | | | | | | | | | | | |
| Kansaneläkemaksu | Folkpensionsavgift .. | 117 | 125 | 265 | 275 | 275 | 275 | 115 | 90 | 268 | 273. | | | | | | | | | | | |
| Sairausvakuutusmaksu | Sjukförsäkringsavgift .. | — | — | 191 | 205 | — | — | — | 157 | 300 | | | | | | | | | | | | |
| | Summa | 922 | 469 | 1 550 | 1 082 | 1 780 | 588 | 1 340 | 841 | 1 785 | 1 398. | | | | | | | | | | | |
| Vähenn. lapsilisät | Avg. barnbidrag | — | 960 | — | 1 100 | — | 360 | — | 600 | — | 900 | | | | | | | | | | | |
| Välittömät verot | Direkta skatter | 922 | — | 1 550 | — | 1 780 | 228 | 1 340 | 241 | 1 785 | 498 | | | | | | | | | | | |
| 10 000 | | | | | | | | | | | | | | | | | | | | | | |
| Valtion tulovero | Statlig inkomstskatt .. | 640 | 307 | 600 | 400 | 600 | 0 | 504 | — | 784 | 470 | | | | | | | | | | | |
| Kunnallinen tulovero | Kommunal inkomstsk. | 656 | 477 | 930 | 624 | 1 435 | 643 | 1 208 | 996 | 1 110 | 780 | | | | | | | | | | | |
| Kansaneläkemaksu | Folkpensionsavgift | 139 | 148 | 332 | 343 | 275 | 275 | 145 | 120 | 330 | 331 | | | | | | | | | | | |
| Sairausvakuutusmaksu | Sjukförsäkringsavgift .. | — | — | 206 | 253 | — | — | — | — | 172 | 300 | | | | | | | | | | | |
| | Summa | 1 435 | 932 | 2 068 | 1 620 | 2 310 | 918 | 1 857 | 1 116 | 2 396 | 1 881. | | | | | | | | | | | |
| Vähenn. lapsilisät | Avg. barnbidrag | — | 960 | — | 1 100 | — | 360 | — | 600 | — | 900 | | | | | | | | | | | |
| Välittömät verot | Direkta skatter | 1 435 | — | 2 068 | 520 | 2 310 | 558 | 1 857 | 516 | 2 396 | 981 | | | | | | | | | | | |
| 15 000 | | | | | | | | | | | | | | | | | | | | | | |
| Valtion tulovero | Statlig inkomstskatt .. | 1 419 | 1 089 | 1 500 | 800 | 1 100 | 0 | 1 164 | 321 | 1 765 | 920 | | | | | | | | | | | |
| Kunnallinen tulovero | Kommunal inkomstsk. | 1 103 | 928 | 1 567 | 1 235 | 2 260 | 1 468 | 1 821 | 1 608 | 1 830 | 1 500 | | | | | | | | | | | |
| Kansaneläkemaksu | Folkpensionsavgift .. | 205 | 213 | 500 | 504 | 275 | 275 | 219 | 193 | 494 | 496 | | | | | | | | | | | |
| Sairausvakuutusmaksu | Sjukförsäkringsavgift .. | — | — | 252 | 376 | — | — | — | — | 218 | 308 | | | | | | | | | | | |
| | Summa | 2 727 | 2 230 | 3 819 | 2 915 | 3 635 | 1 743 | 3 204 | 2 122 | 4 307 | 3 224. | | | | | | | | | | | |
| Vähenn. lapsilisät | Avg. barnbidrag | — | 960 | — | 1 100 | — | 360 | — | 600 | — | 900 | | | | | | | | | | | |
| Välittömät verot | Direkta skatter | 2 727 | 1 270 | 3 819 | 1 815 | 3 635 | 1 383 | 3 204 | 1 522 | 4 307 | 2 324 | | | | | | | | | | | |
| 20 000 | | | | | | | | | | | | | | | | | | | | | | |
| Valtion tulovero | Statlig inkomstskatt .. | 2 352 | 1 875 | 2 670 | 1 220 | 1 700 | 600 | 1 954 | 860 | 3 058 | 1 770 | | | | | | | | | | | |
| Kunnallinen tulovero | Kommunal inkomstsk. | 1 515 | 1 348 | 2 218 | 1 872 | 3 085 | 2 293 | 2 433 | 2 222 | 2 565 | 2 235 | | | | | | | | | | | |
| Kansaneläkemaksu | Folkpensionsavgift | 263 | 275 | 600 | 600 | 345 | 345 | 293 | 267 | 600 | 600 | | | | | | | | | | | |
| Sairausvakuutusmaksu | Sjukförsäkringsavgift .. | — | — | 252 | 376 | — | — | — | — | 218 | 308 | | | | | | | | | | | |
| | Summa | 4 130 | 3 498 | 5 740 | 4 068 | 5 130 | 3 238 | 4 680 | 3 349 | 6 441 | 4 913. | | | | | | | | | | | |
| Vähenn. lapsilisät | Avg. barnbidrag | — | 960 | — | 1 100 | — | 360 | — | 600 | — | 900 | | | | | | | | | | | |
| Välittömät verot | Direkta skatter | 4 130 | 2 538 | 5 740 | 2 968 | 5 130 | 2 878 | 4 680 | 2 749 | 6 441 | 4 013 | | | | | | | | | | | |
| 25 000 | | | | | | | | | | | | | | | | | | | | | | |
| Valtion tulovero | Statlig inkomstskatt .. | 3 673 | 2 616 | 4 158 | 2 120 | 2 450 | 1 350 | 2 929 | 1 558 | 4 593 | 2 964 | | | | | | | | | | | |
| Kunnallinen tulovero | Kommunal inkomstsk. | 1 901 | 1 799 | 2 882 | 2 536 | 4 021 | 3 118 | 3 048 | 2 835 | 3 315 | 2 985 | | | | | | | | | | | |
| Kansaneläkemaksu | Folkpensionsavgift | 320 | 340 | 600 | 600 | 420 | 420 | 367 | 341 | 600 | 600 | | | | | | | | | | | |
| Sairausvakuutusmaksu | Sjukförsäkringsavgift .. | — | — | 252 | 376 | — | — | — | — | 218 | 308 | | | | | | | | | | | |
| | Summa | 5 894 | 4 755 | 7 892 | 5 632 | 6 891 | 4 888 | 6 344 | 4 734 | 8 726 | 6 857. | | | | | | | | | | | |
| Vähenn. lapsilisät | Avg. barnbidrag | — | 960 | — | 1 100 | — | 360 | — | 600 | — | 900 | | | | | | | | | | | |
| Välittömät verot | Direkta skatter | 5 894 | 3 795 | 7 892 | 4 532 | 6 891 | 4 528 | 6 344 | 4 134 | 8 726 | 5 957 | | | | | | | | | | | |

Alaviitat ovat s. 343. • Noterna finns på s. 343.

Muist. Taulukko on tehty edellyttämällä, että vaimolla ei ole omaa tuloa. Kirkollinen tulovero on sisällytetty kunnalliseen tuloveroon. Tulonmäärä on Helsinkiä lukuun ottamatta nettotuloa ja tarkoittaa ao. maiden kruunuja. Helsingin tulonmäärät on muunnettu Ruotsin kruunuiksi kurssiin 62 vmk = 1 kr.

Anm. Genomgående förutsättes att hustrun saknar egen inkomst. Kyrklig inkomstskatt har inräknats i kommunal inkomstskatt. Inkomstbeloppet avser med undantag för Helsingfors nettoinkomst och är uttryckt i resp. lands kronor. Inkomstbeloppet för Helsingfors har omräknats till svenska kronor enligt kurs 62 gmk = 1 kr.

281. Koululaitos lukuvuosina 1960/61—1961/62 • Skolväsendet läsåren 1960/61—1961/62

| | Köpen- hamina Köpen- hamn | Tukholma Stockholm | Oslo | Helsinki Helsingfors | Göteborg |
|---|------------------------------------|-----------------------|--------------|-------------------------|----------|
| | 1) 1960/61 | 1) 1960/61 | * 1) 1960/61 | 1961/62 | 1961/62 |
| Valtion ja kunnan koulut Statens och kommunens skolor | | | | | |
| Kouluja • Skolor | 126 | 118 | 87 | 89 | * 100 |
| niistä kouluja, joissa annettiin • därav skolor med | | | | | |
| kansakouluopetusta • folkskolundervisning | 13 | 68 | 61 | 72 | * 86 |
| keski- ja reaalkouluopetusta • mellan- och realskolundervisning | 2) 95 | 31 | 26 | 17 | 14 |
| lukio-opetusta • gymnasieundervisning | 3) 18 | 19 | | | |
| Luokkia • Klasser | 4 038 | 3 931 | 2 263 | 1 489 | 2 087 |
| niistä luokkia, joissa annettiin • därav klasser med | | | | | |
| kansakouluopetusta • folkskolundervisning | 3 037 | 2 996 | 1 578 | 1 142 | 1 665 |
| keski- ja reaalkouluopetusta • mellan- och realskolundervisning | 761 | 579 | 685 | 240 | 289 |
| lukio-opetusta • gymnasieundervisning | 240 | 356 | | | |
| Opettajia • Lärare och lärarinnor | 4 692 | 5 049 | 2 951 | 1 916 | 2 962 |
| Oppilaita • Elever | 97 574 | 106 704 | 58 953 | 44 762 | 56 254 |
| niistä saivat • därav med | | | | | |
| kansakouluopetusta • folkskolundervisning | 75 901 | 78 547 | 39 766 | 33 448 | 44 072 |
| keski- ja reaalkouluopetusta • mellan- och realskolundervisning | 16 640 | 18 587 | 13 127 | 8 238 | 8 432 |
| lukio-opetusta • gymnasieundervisning | 5 033 | 9 570 | 6 060 | 3 076 | 3 750 |
| Yksityiset koulut • Privata skolor | | | | | |
| Kouluja • Skolor | 32 | 34 | 10 | 57 | 5 |
| niistä kouluja, joissa annettiin • därav skolor med | | | | | |
| kansakouluopetusta vastaava • motsv. folkskolundervisning | 14 | 12 | 4 | 9 | 4) 3 |
| keski- ja reaalkouluopetusta • mellan- och realskolundervisning | 2) 12 | 11 | 6 | 48 | 1 |
| lukio-opetusta • gymnasieundervisning | 3) 6 | 11 | | | |
| Luokkia • Klasser | 461 | 290 | 85 | 781 | 53 |
| niistä luokkia, joissa annettiin • därav klasser med | | | | | |
| kansakouluopetusta vastaava • motsv. folkskolundervisning | 295 | 96 | 28 | 46 | 18 |
| keski- ja reaalkouluopetusta • mellan- och realskolundervisning | 116 | 83 | 57 | 529 | 14 |
| lukio-opetusta • gymnasieundervisning | 50 | 111 | | | |
| Opettajia • Lärare och lärarinnor | 605 | 632 | .. | 1 480 | 126 |
| Oppilaita • Elever | 10 131 | 7 678 | 3 045 | 26 420 | 1 311 |
| niistä saivat • därav med | | | | | |
| kansakouluopetusta vastaava • motsv. folkskolundervisning | 6 842 | 2 445 | 636 | 1 126 | 447 |
| keski- ja reaalkouluopetusta • mellan- och realskolundervisning | 2 567 | 2 429 | 2 409 | 19 379 | 319 |
| lukio-opetusta • gymnasieundervisning | 722 | 2 804 | | | |
| Kaikki koulut • Samtliga skolor | | | | | |
| Poikia • Gossar | 54 579 | .. | .. | 34 981 | 28 979 |
| niistä lukioissa • därav i gymnasierna | 3 133 | 6 597 | 4 033 | 4 323 | 2 372 |
| Tyttöjä • Flickor | 53 126 | .. | .. | 36 201 | 28 586 |
| niistä lukioissa • därav i gymnasierna | 2 622 | 5 777 | 3 241 | 4 668 | 1 923 |

1) 31. 12. 1961. 2) Kalkissa kouluissa on myös kansakouluopetusta. 3) Samoin keski- ja reaalkouluopetusta. 4) Siitä 1, jossa on myös reaalkoulu- ja lukio-opetusta.

1) 31. 12. 1961. 2) Samtliga skolor har även folkskolundervisning. 3) Dito mellan- och realskolundervisning. 4) Därav 1 med tillika realskol- och gymnasieundervisning.

Alaviljat taul. 280. • Noterna till tab. 280.

1) Tulonmäärä tarkoittaa sekä palkkatuloa, josta on vähennetty ns. »Palkansaajan vähennys»-että muita ansiotyön ylijäämää. Henkilökohtaisten verojen vähennykset on laskettu edellyttäen, että verovelvollisella oli sama tulo edellisenä vuonna. Vakuutusmaksujen vähennys on 400 kr. 8000 kruunun tuloluokassa, 600 kr. 10 000—15 000 kruunun tuloluokissa ja muissa 800 kr. Lisäksi korollinen pakkolaina, joka maksetaan takaisin v. 1966—70 ja joka ko. tuloluokissa on yksinäisiltä 0,0, 100, 200 ja 500 kr. sekä aviopuolisilta 0,0, 100, 300 ja 700 kr. Lapsivähennys alle 16-vuotiaista lapsista on korvattu laajennetulla lapsilisäjärjestelmällä.

2) Verovelvollisten ei edellytetä maksavan määrärajojen muita eläke- ym. maksuja kuin taulukossa mainittuja, mutta sitä vastoin yksinäisten ja aviopuolisoiden edellytetään nauttivan 8 000 ja 10 000 kruunun tuloluokissa 400 kruunun, aviopuolisoiden 15 000 kruunun tuloluokassa 600 kruunun ja muissa tuloluokissa 800 kruunun vähennystä suoritetuista sairauskassa- ja henkivakuutusmaksuista ym. Kunnallisvero on laskettu 13,28 kruunuksi veroäyriä.

3) Tiedot vuoden 1961 tulojen perusteella. — Verovelvollisten ei edellytetä maksavan määräaikaisia eläke- ym. maksuja. Tulonmäärä on yhtä kuin bruttotulo miinus 8%:n vähimmäispoisto (500—1 500 kr).

4) Taulukko tarkoittaa saadun palkkatulon veroa. Vero on laskettu edellyttäen seuraavia vähennyksiä: 10—20% palkkatulosta, kalliinpalkan vähennys, kansaneläkelaitokselle vltä 1961 suoritettu maksu sekä suurin mahdollinen henkivakuutusmaksujen vähennys. Kunnallisveroäyri on 11,50 vmk ja kirkollisveroäyri 0,95 vmk.

5) Eläke- ym. määräaikaismaksuja ei ole otettu huomioon. Sensijaan on laskettu vähennykset sairauskassa-, henkivakuutus- yms. maksuista. Kunnallisvero on laskettu 15,00 kruunuksi veroäyriä.

1) Inkomstbeloppet består av utbetalad lön (efter lönnotttagareavdrag) eller av överskott av annat förvärsarbete. Avdraget för personliga skatter är beräknat under förutsättning att den skattskyldige hade samma inkomst föregående år. 400 kr försäkringspremier har avdragits i 8 000-kronorsklassen, 600 kr i 10 000—15 000-kronorsklasserna och 800 kr i övriga fall. Dessutom en tvångsbesparing, som återbetalas med ränta under åren 1966—70 och som för nämnda inkomster utgår med resp. 0,0, 100, 200 och 500 kr för ensamstående och med 0,0, 100, 300 och 700 kr för makar. Barnavdraget för barn under 16 år har ersatts med ett utvidgat barnbidragssystem.

2) De skattskyldiga förutsättes icke utbetala periodiskt understöd eller andra pensionsavgifter än de i tabellen angivna men erlägga obligatorisk sjukförsäkringsavgift och åtnjuta avdrag för erlagda sjukkasavgifter och livförsäkringspremier m.m. med 400 kr för ensamstående och för makar med 8000 kr och 10 000 kr nettoinkomst och med 600 kr för makar med 15 000 kr nettoinkomst samt med 800 kr i övrigt. Kommunalskatt har beräknats efter 13,28 kr per skattekrona.

3) Uppgifterna för år 1961. — De skattskyldiga förutsättes icke utbetala periodiskt understöd eller pensionsavgifter. Inkomstbeloppet är lika med bruttoinkomsten med ett minimiavdrag för 8% (500—1 500 kr).

4) Tabellen avser skatt för erhållen löneinkomst. Skatten har beräknats under förutsättning av följande avdrag: 10—20% av löneinkomsten, dyrortsavdrag, avgift till folkpensionsanstalten för år 1961 samt maximiavdrag för livförsäkringspremier. Kommunalskattöret är 11,50 gmk och kyrkoskattöret 0,95 gmk.

5) Periodiskt understöd eller pensionsavgifter utbetalas ej, däremot åtnjutes avdrag för utlagda sjukkasavgifter och livförsäkringspremier m.m. Kommunalskatt har beräknats efter 15,00 kr per skattekrona.

282. Sairaalat vuosina 1959—62 • Sjukhus åren 1959—62

| Yleiset sairaalat Offentliga sjukhus | Kööpenhamina Köpenhamn | | Tukholma Stockholm | | Oslo ¹⁾ | | Helsinki Helsingfors | | Göteborg | |
|--|---------------------------|---------|-----------------------|---------|--------------------|--------------------|-------------------------|--------|-------------------|--------|
| | 1959 | 1960 | 1960 | 1961 | 1960 ²⁾ | 1961 ²⁾ | 1961 | 1962 | 1961 | 1962 |
| Vakin. potilaspaikkoja vuoden päätyessä • Ordin. sjukplats. vid årets slut | 12 293 | 12 164 | 14 599 | 14 914 | 6 301 | 6 427 | 6 611 | 6 473 | 5 778 | 5 816 |
| Vuoden kuluessa vastaanotettuja potilaita Under året intagna patienter | 165 884 | 167 495 | 117 086 | 113 223 | 87 851 | 70 893 | 89 662 | 95 048 | 63 963 | 64 591 |
| Potilaita keskim. päivässä • Medeltal patienter per dag | 11 515 | 10 839 | 11 608 | 11 680 | 6 137 | 5 603 | 6 311 | 6 457 | 4 672 | 4 640 |
| Vuoden kuluessa kuolleita • Under året avlidna | 7 241 | 7 553 | 6 063 | 5 974 | 2 611 | 3 225 | 3 080 | 2 807 | 2 562 | 2 676 |
| Hoitopäiviä kaikkiaan • Totalantalet vård dagar (1 000) | 4 203 | 3 967 | 4 249 | 4 263 | 2 246 | 2 045 | 2 303 | 2 357 | 1 701 | 1 694 |
| Hoitopäiviä keskimäärin potilasta kohden ²⁾ • Medeltal vård dagar per patient ²⁾ | 25.8 | 23.7 | 36.3 | 37.7 | 25.6 | 28.8 | 25.7 | 24.8 | 26.6 | 26.2 |
| Yksityiset sairaalat Privata sjukhus | | | | | | | | | | |
| Vakin. potilaspaikkoja vuoden päätyessä • Ordin. sjukplats. vid årets slut | 1 712 | 1 768 | 741 | 764 | 1 717 | 1 763 | 1 070 | 1 356 | 155 | 155 |
| Vuoden kuluessa vastaanotettuja potilaita Under året intagna patienter | 31 910 | 32 025 | 5 224 | 5 229 | 22 236 | 21 970 | 20 563 | 22 415 | 857 | 866 |
| Potilaita keskim. päivässä • Medeltal patienter per dag | 1 584 | 1 475 | 639 | 657 | 1 629 | 1 607 | 797 | 1 029 | ³⁾ 138 | 139 |
| Vuoden kuluessa kuolleita • Under året avlidna | 927 | 846 | 407 | 389 | 678 | 669 | 315 | 361 | 55 | 57 |
| Hoitopäiviä kaikkiaan • Totalantalet vård dagar (1 000) | 578 | 540 | 234 | 240 | 595 | 588 | 291 | 376 | 50 | 51 |
| Hoitopäiviä keskimäärin potilasta kohden ²⁾ • Medeltal vård dagar per patient ²⁾ | 18.1 | 16.9 | 44.8 | 45.9 | 26.6 | 26.8 | 14.1 | 16.8 | 58.7 | 58.5 |

¹⁾ Tiedot ovat sairaaloista, joissa on vähintään 50 potilaspaikkaa. ²⁾ Vuoden kuluessa vastaanotettua potilasta kohden. ³⁾ Tarkistetut tiedot. ¹⁾ Sjukhus med 50 eller flera sjukplatser. ²⁾ Per under året intagna patienter. ³⁾ Kontrollerade uppgifter.

Muist. Yleisillä sairaaloilla tarkoitetaan sekä valtion että kunnan omia sairaaloita samoin kuin valtion ja kunnan käyttämiä yksityisiä sairaaloita. Yksityisiin sairaaloihin on luettu myös suuret klinikat yms., mutta ei lepokoteja yms. Vuodesta 1960 alkaen ei Rinnekotia Helsingin kaupungin ulkopuolella toimivana oteta huomioon tilastossa. Mielisairaalat ja tuberkuloosiparantolat sisältyvät tietoihin lukuun ottamatta Helsingin osuusia kaupungin ulkopuolella sijaitseviin mielisairaloihin ja tuberkuloosiparantoloihin. Potilaiden luku tarkoittaa kaikkia vastaanotettuja potilaita riippumatta heidän asuinpaikastaan.

Anm. Till offentliga sjukhus räknas såväl stats- som kommunala sjukhus samt ev. offentligt utnyttjade privata sjukhus och kliniker. Till privata sjukhus räknas större kliniker o. dyl., men icke konvalescenthem o. dyl. Rinnehemmet beaktas ej i statistiken fr.o.m. år 1960 emedan dess verksamhet är förlagd utanför Helsingfors stad. Sinnessjukhus och tuberkulossanatorier ingår, men för Helsingfors icke stadens andelar i sinnessjukhus och tuberkulossanatorier utanför staden. Antalet patienter omfattar samtliga intagna patienter utan hänsyn till boningsort.

**283. Veden, kaasun ja sähkön kulutus vuosina 1960—62
Förbrukningen av vatten, gas och elektricitet åren 1960—62**

| | Kööpenhamina Köpenhamn | | Tukholma Stockholm | | Oslo | | Helsinki Helsingfors | | Göteborg | |
|---|---------------------------|------------------|-----------------------|-----------|-----------|---------------------|-------------------------|----------------------|---------------------|---------|
| | 1960/61 | 1961/62 | 1961 | 1962 | 1960 | 1961 | 1961 | 1962 | 1961 | 1962 |
| Vesi • Vatten (1 000 m³) | | | | | | | | | | |
| Kulutus • Förbrukning | 81 720 | 82 980 | 119 780 | 124 220 | 87 540 | 92 912 | 51 399 | 55 338 | 42 098 | 45 372 |
| Kaasu • Gas (1 000 m³) | | | | | | | | | | |
| Valmistus • Tillverkning . . | 180 999 | 190 804 | 149 266 | 155 050 | 14 527 | 14 325 | 58 825 | 63 218 | 46 393 | 46 949 |
| Kulutus • Förbrukning | 180 999 | 190 804 | 149 229 | 155 088 | 14 528 | 14 326 | 58 774 | 63 216 | 46 366 | 46 954 |
| Siitä • Därav för | | | | | | | | | | |
| Yksityinen • Ensk. behov | 172 734 | 179 921 | 131 880 | 141 073 | 12 018 | 12 175 | 32 507 | 34 108 | 42 717 | 44 161 |
| Laitoksen oma • Verkets egen | 609 | 4 432 | 12 236 | 9 408 | 1 023 | ³⁾ 1 030 | ²⁾ 23 518 | ²⁾ 27 735 | 131 | 143 |
| Vuoto ym. • Läckage m.m. | 7 482 | 6 381 | 5 113 | 4 607 | 1 487 | ³⁾ 1 334 | 2 749 | 1 373 | 1 343 | 1 705 |
| Muu • Annan | ¹⁾ 174 | ¹⁾ 70 | — | — | — | — | — | — | 2 175 | 945 |
| Kaasumittareita • Gasmätare | 414 190 | 411 718 | 254 760 | 252 055 | 11 921 | 11 103 | 72 557 | 72 282 | 105 959 | 104 760 |
| Sähkö • Elektricitet (1 000 kWh) | | | | | | | | | | |
| Kulutus • Förbrukning | .. | .. | 1 748 823 | 1 828 746 | 2 230 571 | 2 502 879 | ³⁾ 701 282 | 763 463 | 869 031 | 949 967 |
| Siitä • Därav för | | | | | | | | | | |
| Yks. valaistus, taloustarve ym. • Ensk. belysning, hushållsändamål m.m. | 687 215 | 774 183 | 412 723 | 414 162 | | | | | 344 180 | 379 042 |
| Moottorit ym. • Motor-drift m.m. | 967 033 | 1 051 744 | 1 021 465 | 1 087 077 | 2 159 000 | 2 249 450 | 575 459 | 625 146 | 393 696 | 416 263 |
| Katuvalaistus • Gatubelysning | 36 278 | 38 622 | 33 792 | 35 813 | 19 674 | 20 000 | 16 495 | 17 353 | 25 283 | 25 899 |
| Liikenne • Trafik | 91 744 | 96 289 | 140 517 | 146 660 | 47 179 | 48 870 | 28 600 | 29 600 | 30 102 | 36 326 |
| Muu • Annan | .. | .. | 140 326 | 145 034 | 4 718 | 184 559 | 80 728 | 91 364 | 75 770 | 92 437 |
| Mittareita • Mätare | 645 109 | 654 759 | 386 569 | 387 491 | 230 476 | 234 886 | 163 455 | 168 180 | 189 390 | 191 118 |
| Kaukolämmitys • Fjärrvärme | | | | | | | | | | |
| Kulutus • Förbrukning, Gcal. | ³⁾ 1 076 333 | 1 176 058 | 294 808 | 354 351 | 9 887 | 8 257 | 453 812 | 646 382 | 217 929 | 254 166 |
| Suurin/vrk. • Max./dygn, Gcal. | .. | .. | .. | .. | 74 | 102 | 3 270 | 4 635 | ³⁾ 1 470 | 1 550 |
| Öljynkäyttö • Oljeförbrukn., 1 000 kg | .. | .. | .. | .. | 399 | 55 | 2 489 | .. | 22 897 | 68 510 |
| Hiilenkäyttö • Kolförbrukn., 1 000 kg | .. | .. | .. | .. | — | — | 86 755 | .. | — | 3 816 |
| Virrankäyttö • Strömförbrukning MWh | .. | .. | .. | .. | 9 611 | 11 833 | — | — | 60 511 | 77 611 |
| Kaasunkäyttö • Gasförbrukning, 1 000 m ³ | .. | .. | .. | .. | — | — | 754 | .. | — | — |

¹⁾ Katuvalaistus. ²⁾ Siitä uunien lämmitykseen v. 1961 23,8 milj. m³ ja v. 1962 27,4 milj. m³. ³⁾ Tarkistetut tiedot.

¹⁾ Gatubelysning. ²⁾ Därav år 1961 23,8 milj. m³ och år 1962 27,4 milj. m³ för undereldning i ugnar. ³⁾ Kontrollerade uppgifter.

Muist. Vettä jaetaan Kööpenhaminasta, Tukholmasta, Göteborgista ja Helsingistä kaupunkialueiden ulkopuolelle, samoin *kaasua* Kööpenhaminasta, Tukholmasta ja Göteborgista sekä *sähköä* Kööpenhaminasta, Tukholmasta ja Helsingistä.

Ann. Vatten levereras till områden utanför stadsgränsen i Köpenhamn, Stockholm, Göteborg och Helsingfors, liksom *gas* i Köpenhamn, Stockholm och Göteborg samt *elektricitet* i Köpenhamn, Stockholm och Helsingfors.

284. Liikennetapaturmat vuosina 1960—62 • Trafikolyckor åren 1960—62

| Osallistuneet liikenneyksiköt Delaktiga trafikелеment | Köpenhamina Köpenhamn | | Tukholma Stockholm | | Oslo | | Helsinki Helsingfors | | Göteborg | |
|---|--------------------------|-------|-----------------------|--------|-------|-------|-------------------------|--------|----------|--------|
| | 1960 | 1961* | 1961 | 1962 | 1960 | 1961 | 1961 | 1962 | 1961 | 1962 |
| <i>Raitiovaunu • Spårvagn</i> | .. | .. | 214 | 227 | 136 | 84 | 328 | 343 | 310 | 320 |
| Kuolleita Dödade personer .. | — | .. | — | — | — | — | — | — | — | — |
| Loukkaantuneita Skadade .. | 100 | .. | .. | .. | 8 | 5 | 15 | 23 | 27 | 13 |
| <i>Auto • Automobil</i> | .. | .. | 13 757 | 13 602 | 2 738 | 3 186 | 8 439 | 9 886 | 7 714 | 8 022 |
| Kuolleita Dödade personer .. | 6 | 1 169 | 9 | 10 | 1 | 7 | 9 | 10 | 1 | 7 |
| Loukkaantuneita Skadade .. | 985 | .. | 815 | 703 | 231 | 324 | 576 | 695 | 569 | 563 |
| <i>Moottoripyörä ym. • Motorcykel m.m.</i> .. | .. | .. | 975 | 763 | 329 | 433 | 702 | 642 | 1 036 | 899 |
| Kuolleita Dödade personer .. | 21 | 2 497 | 8 | 12 | 2 | 7 | 3 | 5 | 6 | 5 |
| Loukkaantuneita Skadade .. | 2 355 | .. | 511 | 344 | 227 | 318 | 382 | 360 | 641 | 555 |
| <i>Polkupyörä • Cykel</i> | .. | .. | 265 | 216 | 85 | 108 | 235 | 173 | 171 | 139 |
| Kuolleita Dödade personer .. | 29 | 1 827 | 5 | 8 | 1 | 2 | 4 | 3 | 5 | 1 |
| Loukkaantuneita Skadade .. | 1 779 | .. | 164 | 130 | 75 | 86 | 151 | 111 | 123 | 96 |
| <i>Jalankulkijat • Fotgångare</i> | .. | .. | 786 | 835 | 327 | 354 | 654 | 799 | 482 | 510 |
| Kuolleita Dödade personer .. | 54 | 1 483 | 33 | 34 | 22 | 13 | 36 | 34 | 17 | 19 |
| Loukkaantuneita Skadade .. | 1 546 | .. | 725 | 772 | 305 | 341 | 594 | 737 | 454 | 480 |
| <i>Muut ajoneuvot • Andra trafikелеment</i> .. | .. | .. | 2 895 | 2 768 | 18 | 16 | 151 | 225 | 233 | 229 |
| Kuolleita Dödade personer .. | — | 114 | — | — | — | 1 | — | 1 | — | — |
| Loukkaantuneita Skadade .. | 13 | .. | .. | .. | 6 | 10 | 4 | 8 | 6 | 6 |
| Yhteensä osallistuneita liikenneyksiköitä • Summa delaktiga trafikелеment. | .. | .. | 18 892 | 18 411 | 3 633 | 4 181 | 10 509 | 12 068 | 9 946 | 10 119 |
| Yhteensä tapaturmia • Summa olyckor | 6 085 | 6 177 | 9 428 | 9 246 | 1 768 | 2 004 | 5 261 | 6 025 | 4 988 | 5 033 |
| Kuolleita • Dödade | 110 | 124 | 55 | 64 | 26 | 30 | 52 | 53 | 29 | 32 |
| Loukkaantuneita • Skadade | 6 778 | 6 966 | 2 249 | 1 980 | 852 | 1 084 | 1 722 | 1 934 | 1 820 | 1 713 |

Muist. Taulukossa tarkoitetaan ajoneuvoliikenteessä sattuneita onnettomuuksia. Kuolleet ja loukkaantuneet henkilöt on viety sen liikenneneuvon kohdalle, jota he käyttivät onnettomuuden sattuessa.

Ann. Tabellen avser olyckor vid fordonstrafik. Dödade och skadade personer har hänförs till det trafikелеment de begagnade vid olyckstillfället.

285. Kunnallisvaalit vuosina 1955—62 • Kommunala val åren 1955—62

A. Äänioikeutetut ja äänestäneet • Röstberättigade och röstande

| | Äänioikeutettuja Röstberättigade | | | Äänestäneitä % Röstande i % av röstberättigade | | |
|--|-------------------------------------|-------------------|---------|---|--------------------|-----------------------|
| | Miehiä Män | Naisia Kvinnor | Summa | Miehiä Män | Naisia Kvinnor | Kaikkiaan Samtliga |
| Köpenhamina ¹⁾ • Köpenhamn ¹⁾ | | | | | | |
| 4/3 1958 | 222 876 | 271 036 | 493 912 | 69.4 | 65.4 | 67.2 |
| 6/3 1962 | 238 008 | 272 051 | 510 059 | 66.3 | 62.1 | 64.1 |
| Tukholma • Stockholm | | | | | | |
| 21/9 1958 | 251 474 | 305 343 | 556 817 | 79.4 | 78.2 | 78.7 |
| 16/9 1962 | 253 033 | 306 186 | 559 219 | 78.6 | 78.4 | 78.5 |
| Oslo | | | | | | |
| 3/10 1955 | 147 634 | 184 111 | 331 745 | 79.5 | 79.7 | 79.6 |
| 28/9 1959 | 152 178 | 188 284 | 340 462 | 79.0 | 77.3 | 78.6 |
| Helsinki • Helsingfors | | | | | | |
| 7-8/10 1956 | 112 555 | 167 729 | 280 284 | 66.0 | 63.4 | 64.4 |
| 2-3/10 1960 | 123 322 | 178 578 | 301 900 | ²⁾ 75.0 | ²⁾ 73.2 | 74.7 |
| Göteborg | | | | | | |
| 21/9 1958 | 127 267 | 140 642 | 267 909 | 78.4 | 77.4 | 77.8 |
| 16/9 1962 ³⁾ | 131 765 | 145 117 | 276 882 | 80.7 | 81.0 | 80.8 |

¹⁾ Lukuun ottamatta Frederiksberg'iä ja Gentofte'a. ²⁾ Lukuun ottamatta otteella äänestäneitä. ³⁾ Tarkistetut tiedot.

¹⁾ Exkl. Frederiksberg och Gentofte. ²⁾ Exkl. med utdrag röstande. ³⁾ Kontrollerade uppgifter.

B. Annetut vaaliliput ja valitut, puolueittain • Avgivna valsedlar och valda, efter partier

| | Hyväksytyt ja vaalilippuja Godkända valsedlar | | | | Valittuja Valda | |
|---|--|------------------------|------------------------|------------------------|------------------------|------------------------|
| | Absol. luvut Absol. tal | | o/o | | | |
| | ⁴ /a 1958 | ⁶ /a 1962 | ⁴ /a 1958 | ⁶ /a 1962 | ⁴ /a 1958 | ⁶ /a 1962 |
| Kööpenhamina ¹⁾ • Köpenhamn ¹⁾ | | | | | | |
| Sosialidemokraatit • Socialdemokraterna | 167 602 | 152 771 | 50.7 | 46.9 | 29 | 27 |
| Radikaalinen vasemmisto • Radikala vänstern | 21 656 | 12 917 | 6.6 | 4.0 | 3 | 2 |
| Vanhoillinen kansanpuolue • Konservativa folkpartiet .. | 81 603 | 82 994 | 24.7 | 25.5 | 14 | 15 |
| Vasemmisto • Vänstern | 17 220 | 7 151 | 5.2 | 2.2 | 3 | 1 |
| Kommunistinen puolue • Kommunistiska partiet | 29 966 | 9 064 | 9.1 | 2.8 | 5 | 1 |
| Sosialistinen kansanpuolue • Socialistiska folkpartiet .. | •• | 53 599 | •• | 16.5 | •• | 9 |
| Tanskan oikeusliitto • Danmarks rättsförbund | 7 622 | 3 421 | 2.3 | 1.0 | 1 | — |
| Muut puolueet • Andra partier | 4 791 | 3 749 | 1.4 | 1.1 | — | — |
| Summa | 330 460 | 325 666 | 100.0 | 100.0 | 2) 55 | 2) 55 |
| | ²¹ /o 1958 | ¹⁶ /o 1962 | ²¹ /o 1958 | ¹⁶ /o 1962 | ²¹ /o 1958 | ¹⁶ /o 1962 |
| Tukholma • Stockholm | | | | | | |
| Sosialidemokraatit • Socialdemokraterna | 189 982 | 203 704 | 43.5 | 46.6 | 45 | 49 |
| Oikeisto • Högern | 125 527 | 96 727 | 28.8 | 22.1 | 29 | 23 |
| Kansanpuolue • Folkpartiet | 84 617 | 102 418 | 19.4 | 23.5 | 20 | 23 |
| Keskustapuolue • Centerpartiet | 7 708 | 9 100 | 1.8 | 2.1 | — | — |
| Kommunistit • Kommunisterna | 27 084 | 24 718 | 6.2 | 5.7 | 6 | 5 |
| Muut puolueet • Andra partier | 1 463 | 56 | 0.3 | 0.0 | — | — |
| Summa | 436 381 | 436 723 | 100.0 | 100.0 | 3) 100 | 3) 100 |
| | ³ /o 1955 | ²⁸ /o 1959 | ³ /o 1955 | ²⁸ /o 1959 | ³ /o 1955 | ²⁸ /o 1959 |
| Oslo | | | | | | |
| Työväenpuolue • Arbetarpartiet | 110 274 | 118 857 | 41.9 | 44.6 | 36 | 39 |
| Oikeisto • Högern | 104 559 | 106 564 | 39.7 | 40.0 | 35 | 35 |
| Vasemmisto • Vänstern | 14 114 | 12 627 | 5.3 | 4.7 | 4 | 4 |
| Kommunistit • Kommunisterna | 16 591 | 11 757 | 6.3 | 4.4 | 5 | 3 |
| Kristillinen kansanpuolue • Kristliga folkpartiet | 15 517 | 13 788 | 5.9 | 5.2 | 5 | 4 |
| Muut puolueet • Andra partier | 2 443 | 2 794 | 0.9 | 1.1 | — | — |
| Summa | 263 498 | 266 387 | 100.0 | 100.0 | 4) 85 | 4) 85 |
| | ⁷⁻⁸ /o 1956 | ²⁻³ /o 1960 | ⁷⁻⁸ /o 1956 | ²⁻³ /o 1960 | ⁷⁻⁸ /o 1956 | ²⁻³ /o 1960 |
| Helsinki • Helsingfors | | | | | | |
| Sosialidemokraatit • Socialdemokraterna | 43 979 | 45 850 | 24.4 | 20.4 | 19 | 16 |
| Sosialidemokraattinen oppositio • Socialdemokratiska oppositionen | — | 10 697 | — | 4.8 | — | 3 |
| Suomen kansan demokr. liitto • Demokratiska förbundet för Finlands folk | 34 141 | 44 329 | 19.0 | 19.7 | 15 | 15 |
| Ruotsal. vaaliliitto • Svenska valförbundet | 32 720 | 36 376 | 18.2 | 16.2 | 14 | 13 |
| Kansall. kokoomus ja vapaamielinen keskusta • Nation. samlingspartiet och den frisinnade centern | 41 326 | 58 482 | 23.0 | 26.0 | 18 | 21 |
| Kansanpuolue • Folkpartiet | 27 244 | 26 041 | 15.1 | 11.6 | 11 | 9 |
| Muut puolueet • Andra partier | 596 | 2 869 | 0.3 | 1.3 | — | — |
| Summa | 180 006 | 224 644 | 100.0 | 100.0 | 5) 77 | 5) 77 |
| | ²¹ /o 1958 | ¹⁶ /o 1962 | ²¹ /o 1958 | ¹⁶ /o 1962 | ²¹ /o 1958 | ¹⁶ /o 1962 |
| Göteborg | | | | | | |
| Sosialidemokraatit • Socialdemokraterna | 84 032 | 104 488 | 40.4 | 46.8 | 24 | 28 |
| Oikeisto • Högern | 39 902 | 31 609 | 19.2 | 14.2 | 13 | 9 |
| Kansanpuolue • Folkpartiet | 61 859 | 65 767 | 29.7 | 29.5 | 18 | 18 |
| Kommunistit • Kommunisterna | 19 438 | 17 782 | 9.8 | 7.9 | 5 | 5 |
| Keskustapuolue • Centerpartiet | 2 919 | 3 583 | 1.4 | 1.6 | — | — |
| Muut puolueet • Andra partier | 3 | 10 | 0.0 | 0.0 | — | — |
| Summa | 208 153 | 223 239 | 100.0 | 100.0 | 6) 60 | 6) 60 |

¹⁾ Lukuun ottamatta Frederiksberg'iä ja Gentofte'a. ²⁾ Niistä 14 naista. ³⁾ Niistä naisia 23 v. 1958 ja 27 v. 1962. ⁴⁾ Samoin 20 v. 1955 ja 15 v. 1959. ⁵⁾ Samoin 21 v. 1956 ja 22 v. 1960. ⁶⁾ Niistä 11 naista.

¹⁾ Exkl. Frederiksberg och Gentofte. ²⁾ Därav 14 kvinnor. ³⁾ Därav 23 kvinnor år 1958 och 27 år 1962. ⁴⁾ Dito 20 år 1955 och 15 år 1959. ⁵⁾ Dito 21 år 1956 och 22 år 1960. ⁶⁾ Därav 11 kvinnor.

286. Merenkulku vuosina 1960—62

| | | Kööpenhamina ¹⁾ Köpenhamn ¹⁾ | | |
|---|---|---|--|--------|
| | | 1960 | 1961 | |
| A. Laiturien pituus, m⁴⁾ • Kajlängden, m⁴⁾ | | | | |
| 1 | Kaikkiaan • Samtliga | 35 496 | 35 348 | |
| | Siitä / kivi- ja betonilaiturit • sten- och betongkaj | 23 019 | 23 268 | |
| | Därav / puulaiturit • träkaj | 12 477 | 12 080 | |
| Veden syvyyden ollessa • Vid ett vattendjup av | | | | |
| 2 | 2—7,5 m | 25 454 | 25 306 | |
| 3 | yli 7,5 m • över 7,5 m | 10 042 | 10 042 | |
| | siitä vapaasatamassa • därav i frihamn | 5 648 | 5 648 | |
| B. Merenkulku⁵⁾ • Sjöfarten⁵⁾ | | | | |
| <i>Saapuneet alukset • Ankomna fartyg</i> | | | | |
| <i>Tullisatamaan • Till tullhamn</i> | | | | |
| 4 | Kotimaasta Från hem- landet | luku • antal | 5 622 | 5 338 |
| 5 | | R. t. netto, 1 000 | 2 625 | 2 584 |
| 6 | Ulkomailta Från utlan- det | luku • antal | 21 212 | 20 848 |
| 7 | | R. t. netto, 1 000 | 9 804 | 9 371 |
| <i>Vapaasatamaan • Till frihamn</i> | | | | |
| 8 | Kotimaasta Från hem- landet | luku • antal | 696 | 662 |
| 9 | | R. t. netto, 1 000 | 59 | 57 |
| 10 | Ulkomailta Från utlan- det | luku • antal | 3 283 | 3 108 |
| 11 | | R. t. netto, 1 000 | 4 072 | 3 832 |
| <i>Tavaraa, 1 000 tonnia • Gods, 1 000 ton</i> | | | | |
| <i>Tullisatama • Tullhamn</i> | | | | |
| 12 | Saapunut kotimaasta • Anlänt från hemlandet | 642 | 699 | |
| 13 | ulkomailta • utlandet | 4 768 | 4 692 | |
| 14 | Viety kotimaahan • Avsant till hemlandet | 728 | 700 | |
| 15 | ulkomaille • utlandet | 589 | 557 | |
| <i>Vapaasatama • Frihamn</i> | | | | |
| 16 | Saapunut kotimaasta • Anlänt från hemlandet | 36 | 38 | |
| 17 | ulkomailta • utlandet | 1 548 | 1 454 | |
| 18 | Viety kotimaahan • Avsant till hemlandet | 95 | 87 | |
| 19 | ulkomaille • utlandet | 290 | 297 | |
| | | 1961 | | |
| | | Kaikkiaan Samtliga | Siitä moot- torialuksia Därav motor- fartyg | |
| 20 | Luku • Antal | 354 | 326 | |
| 21 | Bruttoregisteritonnina • Bruttoregister-ton, 1 000 | 1 861 | 1 730 | |
| 22 | — 4 vuotta • år | luku • antal | 135 | 131 |
| 23 | | R. t. brutto | 840 | 745 |
| 24 | 5—14 " " | luku • antal | 148 | 142 |
| 25 | | R. t. brutto | 847 | 832 |
| 26 | 15—24 " " | luku • antal | 35 | 26 |
| 27 | | R. t. brutto | 125 | 109 |
| 28 | 25— " " | luku • antal | 36 | 27 |
| 29 | | R. t. brutto | 49 | 44 |

1) Tähän ei sisälly Gentoftte, jonka laiturien pituus on 2 145 m. 2) Mälarkajen ja venelaiturit on laskettu mukaan. 3) Kanavalaiturit mukaan luettuina. 4) Kööpenhaminan tietoihin sisältyvät laiturit, jotka ovat yli 2,8 m syvässä vedessä, Tukholman ja Oslon matalammassakin vedessä olevat (laiturien pituus on vähäinen 2 m:ä matalammassa vedessä). 5) Kööpenhaminan tietoihin sisältyvät vähintään 4 tonnin, Tukholman ja Göteborgin vähintään 10 tonnin ja Helsingin vähintään 2 tonnin alukset. Kööpenhaminan tiedoista puuttuu useita alusryhmiä, kuten Malmön lautat, kalastusalukset, alukset, jotka purkamatta tai lastaamatta ovat poikenneet satamaan korjausta, muonavarainhankintaa tai jotain muuta tehtävää varten. Helsingin ulkomaista merenkulkua koskevat tiedot tarkoittavat sekä suoraan ulkomailta että toisen kotimaisen sataman kautta saapuneita aluksia. Alukset, jotka samalla matkalla ovat poikenneet sekä tull- että vapaasatamaan, sisältyvät Tukholman lukuun 2 kertaa. 6) Göteborgissa v. 1961 vähintään 20 bruttotonnin, muissa kaupungeissa vähintään 100 bruttotonnin alukset.

Sjöfarten åren 1960—62

| | | Tukholma ²⁾ Stockholm ²⁾ | | Oslo | | Helsinki Helsingfors | | Göteborg ³⁾ | |
|--|--|---|--|-----------------------|--|-------------------------|--|------------------------|--|
| | | 1960 | 1961 | 1960 | 1961 | 1961 | 1962 | 1960 | 1961 |
| | | 19 164 | 19 447 | 12 663 | 12 728 | 5 938 | 6 428 | 18 044 | 18 132 |
| | | 16 084 | 16 308 | 10 249 | 10 549 | 4 892 | 5 428 | 16 078 | 16 069 |
| | | 3 080 | 3 139 | 2 414 | 2 179 | 1 046 | 1 000 | 1 966 | 2 063 |
| | | 13 964 | 14 234 | 7 263 | 7 328 | 3 059 | 2 858 | 13 673 | 13 602 |
| | | 5 200 | 5 213 | 5 400 | 5 400 | 2 879 | 3 570 | 4 371 | 4 530 |
| | | 1 493 | 1 493 | — | — | — | — | 1 359 | 1 690 |
| | | 13 477 | 14 546 | 22 579 | 23 608 | 4 027 | 3 790 | 16 581 | 16 851 |
| | | 1 050 | 1 179 | 2 635 | 2 962 | 407 | 415 | 1 788 | 1 977 |
| | | 3 152 | 3 033 | 3 631 | 3 909 | 3 916 | 3 939 | 7 424 | 7 605 |
| | | 2 832 | 2 654 | 4 540 | 5 088 | 3 235 | 3 509 | 6 320 | 6 667 |
| | | 425 | 418 | — | — | — | — | 265 | 158 |
| | | 224 | 278 | — | — | — | — | 245 | 211 |
| | | 1 095 | 1 098 | — | — | — | — | 734 | 722 |
| | | 1 347 | 1 339 | — | — | — | — | 1 501 | 1 697 |
| | | 1 899 | 2 337 | 2 097 | 2 195 | 1 263 | 1 194 | .. | .. |
| | | 2 844 | 2 751 | 1 191 | 1 192 | 2 515 | 2 910 | 4 731 | 4 861 |
| | | .. | .. | 327 | 357 | 12 | 18 | .. | .. |
| | | 266 | 142 | 534 | 393 | 690 | 607 | 1 380 | 1 364 |
| | | 15 | 19 | — | — | — | — | .. | .. |
| | | 405 | 385 | — | — | — | — | 277 | 263 |
| | | 27 | 21 | — | — | — | — | .. | .. |
| | | 139 | 129 | — | — | — | — | 289 | 270 |
| | | 1962 | | 1961 | | 1962 | | 1961 | |
| | | Kaikkiaan Samtliga | Siitä moot- torialuksia Därav motor- fartyg | Kaikkiaan Samtliga | Siitä moot- torialuksia Därav motor- fartyg | Kaikkiaan Samtliga | Siitä moot- torialuksia Därav motor- fartyg | Kaikkiaan Samtliga | Siitä moot- torialuksia Därav motor- fartyg |
| | | 286 | 235 | 669 | 591 | 147 | 88 | 288 | 272 |
| | | 1 767 | 1 529 | 5 184 | 4 332 | 416 | 291 | 1 256 | 1 231 |
| | | 69 | 60 | 247 | .. | 37 | 37 | 59 | 59 |
| | | 830 | 678 | 2 509 | .. | 107 | 107 | 421 | 421 |
| | | 101 | 95 | 314 | .. | 58 | 43 | 108 | 106 |
| | | 619 | 585 | 2 316 | .. | 199 | 161 | 517 | 513 |
| | | 53 | 42 | 69 | .. | 21 | 1 | 67 | 64 |
| | | 240 | 218 | 273 | .. | 50 | 5 | 253 | 248 |
| | | 63 | 38 | 39 | .. | 31 | 7 | 54 | 43 |
| | | 78 | 48 | 86 | .. | 60 | 18 | 65 | 49 |

1) Häri ingår ej Gentoftte, varest kajlängden är 2 145 m. 2) Kajlängden är uppgiven inkl. Mälarkajen och båtbyggor. 3) Kajlängden är uppgiven inkl. kajerna i kanalerna. 4) För Köpenhamn ingår kajer vid ett vattendjup av över 2,8 m, för Stockholm och Oslo även vid lägre vattendjup (kajlängden vid lägre vattendjup än 2 m är obetydlig). 5) För Köpenhamn ingår fartyg om minst 4, för Stockholm och Göteborg om minst 10 och för Helsingfors om minst 2 ton. I uppgifterna för Köpenhamn saknas flera grupper fartyg, såsom Malmöfärjorna, fiskerifartyg, fartyg som utan att lossa eller lasta anlöpt hamnen för reparation, proviantering o.s.v. I uppgifterna för Helsingfors ingår ej på redde förankrade fartyg. För Stockholm och Helsingfors avser utrikes sjöfart såväl direkt fart som resa via annan hamn i hemlandet. Fartyg, som på samma resa anlöpt såväl tullhamn som frihamn räknas i Stockholm dubbelt. 6) För Göteborg fartyg om minst 20 bruttoton år 1961 och för övriga städer om minst 100 bruttoton.

287. Moottoriajoneuvot vuosina 1961—63. Motorfordon åren 1961—63

| | Kööpenhamina Köpenhamn | | Tukholma Stockholm | | Oslo | | Helsinki 4) Helsingfors 4) | | Göteborg | |
|---|---------------------------|----------------|-----------------------|----------------|---------------|---------------|-------------------------------|---------------|---------------|---------------|
| | 1/1 1961 1) | 1/1 1962 1) | 1/1 1962 | 1/1 1963 | 1/1 1961 | 1/1 1962 | 31/12 1961 | 31/12 1962 | 1/1 1962 5) | 1/1 1963 |
| | Autoja • Bilar | | | | | | | | | |
| Henkilöautoja 2) • Personbilar 2) | 76 987 | 88 915 | 125 375 | 134 251 | 47 136 | 54 065 | 32 596 | 38 948 | 63 635 | 69 633 |
| Vuokra-autoja • Hyresbilar | 3 905 | 3 960 | 1 458 | 1 445 | 1 415 | 1 348 | 1 310 | 1 558 | 676 | 689 |
| Linja-autoja • Bussar | 422 | 453 | 790 | 866 | 444 | 669 | 1 060 | 1 169 | | |
| Kuorma-autoja 3) • Lastbilar 3) | 28 071 | 29 830 | 14 733 | 14 665 | 15 835 | 16 122 | 10 967 | 12 003 | 7 100 | 7 284 |
| Summa | 109 385 | 123 158 | 142 356 | 151 227 | 64 830 | 72 204 | 45 933 | 53 678 | 71 411 | 77 606 |
| Moottoripyöriä ym. • Motorcyklar m.m. | 27 165 | 26 808 | 8 610 | 7 785 | 15 391 | 14 204 | 5 524 | 5 699 | 7 500 | 6 750 |
| Asukkaita autoa kohden • Invånare per bil | 8.8 | 7.8 | 5.7 | 5.3 | 7.4 | 6.7 | 10.2 | 8.9 | 5.7 | 5.3 |
| Asukkaita moottoripyörää kohden • Invånare per motorcykel | 35.3 | 35.8 | 93.8 | 103.3 | 31.0 | 35.8 | 84.6 | 83.7 | 54.4 | 60.7 |

1) Tietoihin sisältyy Kööpenhaminan, Frederiksbergin ja Gentofthen lisäksi eräiden lähikuntien moottoriajoneuvoja. 2) Kööpenhaminan tietoihin sisältyvät sair.kulj.autot. 3) Samoin Kööpenhaminan tietoihin palautot, Helsingin sairaankuljetus- ja palautot, Oston tietoihin edellä mainittujen lisäksi traktorit, huolto- ja tankkiautot. 4) Tiedot tarkoitavat rekisteröityjä moottoriajoneuvoja vuoden lopussa. 5) Tarkistetut tiedot.

1) I uppgifterna ingår förutom för Köpenhamn, Frederiksberg och Gentofte även uppgifter för några grannkommuners motorfordon. 2) I uppgifterna för Köpenhamn ingår ambulansbilar. 3) I uppgifterna för Köpenhamn ingår brandbilar, för Helsingfors ambulans- och brandbilar, för Oslo utom nyss nämnda även traktorer, service- och tankbilar. 4) Uppgifterna avser registrerade motorfordon vid utgången av året. 5) Kontrollerade uppgifter.

288. Lentoliikenne 1) vuosina 1960—62. Flygtrafiken 1) åren 1960—62

| V u o s i Å r | Kööpenhamina Köpenhamn | | Tukholma Stockholm | | Oslo | | Helsinki Helsingfors | | Göteborg | |
|---|---|-------------------|-------------------------|-------------------|-------------------|-------------------|-------------------------|-------------------|-------------------|-------------------|
| | Kotim. Inrikes | Ulkom. Utrikes | Kotim. 2) Inrikes 2) | Ulkom. Utrikes | Kotim. Inrikes | Ulkom. Utrikes | Kotim. Inrikes | Ulkom. Utrikes | Kotim. Inrikes | Ulkom. Utrikes |
| | <i>Laht. ja saap. lentokoneita • Avgående och anl. flygmaskiner</i> | | | | | | | | | |
| 1960 | 74 512 | 3) 19 744 | 3) 21 204 | | 30 069 | | 14 544 | 7 234 | 3) 5 672 | 3) 9 150 |
| 1961 | 79 892 | 3) 22 600 | 3) 23 244 | | 31 027 | | 12 536 | 7 472 | 3) 5 664 | 3) 10 202 |
| 1962 | 83 246 | 3) 25 746 | 3) 23 196 | | 36 625 | | 11 218 | 8 207 | 3) 5 770 | 3) 11 630 |
| <i>Matkustajia • Passagerare</i> | | | | | | | | | | |
| 1960 | 1 883 617 | | 390 337 | 654 261 | 217 252 | 4) 361 064 | 221 602 | 198 359 | 91 294 | 118 695 |
| 1961 | 2 012 276 | | 540 161 | 690 356 | 250 454 | 4) 379 427 | 209 198 | 215 934 | 100 730 | 131 878 |
| 1962 | 2 265 270 | | 617 787 | 720 124 | 343 618 | 4) 338 670 | 245 526 | 237 813 | 107 087 | 152 554 |
| <i>Rahtitavaraa • Fraktgods, 1 000 kg</i> | | | | | | | | | | |
| 1960 | 26 239.0 | | 7 340.1 | 9 646.5 | 712.4 | 3 040.2 | 5 283.6 | 1 862.6 | 608.5 | 5) 1 423.3 |
| 1961 | 30 527.0 | | 8 743.3 | 11 029.4 | 847.1 | 3 655.3 | 4 452.7 | 2 186.5 | 634.7 | 1 692.5 |
| 1962 | 36 385.0 | | 9 101.2 | 11 764.2 | 1 311.0 | 3 916.0 | 4 772.2 | 3 079.5 | 1 129.5 | 2 217.9 |
| <i>Postia • Post, 1 000 kg</i> | | | | | | | | | | |
| 1960 | 5 834.0 | | 2 264.8 | 1 620.4 | 1 303.0 | 839.9 | 456.5 | 759.5 | 1 157.1 | 227.0 |
| 1961 | 6 879.0 | | 2 465.9 | 1 610.9 | 1 436.0 | 928.1 | 579.9 | 787.2 | 1 162.0 | 244.3 |
| 1962 | 7 995.0 | | 2 889.1 | 1 987.2 | 1 573.1 | 990.1 | 951.8 | 947.1 | 1 179.9 | 262.8 |

1) Molempien suuntien liikenne. — Oslon luvut tarkoittavat lentokentän koko siviili liikennettä. Göteborgin ja Tukholman lukuihin eivät sisälly huvilennot, harjoitus- ja sotilaslennot eivätkä koelennot. Helsingin luvut tarkoittavat Seutulan lentokentän liikennettä. — Kööpenhaminan tietoihin sisältyy koko liikenne, läpikulku ml. — Ulkomaan liikenteessä ei oteta huomioon mahdollista kotimaassa tapahtuvaa välilaskua. 2) Tarkoittaa Skandinavian ja Suomen liikennettä. 3) Saapuneiden lentokoneiden kaksinkertainen määrä. 4) Lisäksi läpikulku matkustajia v. 1960 28 347, v. 1961 19 212, v. 1962 19 167. 5) Tarkistettu luku.

1) Trafiken i dess båda riktningar. — Siffrorna för Oslo flygfält avser allt civilflyg. För Göteborg och Stockholm ingår ej rundflygningar, övnings- och militärflygningar samt materialprövning. Uppgifterna för Helsingfors avser flygtrafik på Sjöskog flygstation. — Uppgifterna för Köpenhamn avser allt flyg, även transitotrafik. — Flygplan anses ha gått i utrikesfart vid färd över landets gränser utan hänsyn till eventuellt mellanlandning i hemlandet. 2) Avser trafik på Skandinavien och Finland. 3) Dubbla antalet anlända flygmaskiner. 4) Dessutom 28 347 passagerare i transitotrafik för år 1960, 19 212 för år 1961 19 167 för år 1962. 5) Kontrollerad siffra.

289. Raitiotie- ja linja-autoliikenne¹⁾ vuosina 1960—62
Spårvägs- och busstrafiken¹⁾ åren 1960—62

| | Kööpenhamina Köpenhamn | | Tukholma Stockholm | | Oslo | | Helsinki Helsingfors | | Göteborg | |
|---|------------------------------|-------|-----------------------|------|-------|------|-------------------------|---------|----------|------|
| | 1961 | 1962 | 1961 | 1962 | 1960 | 1961 | 1961 ²⁾ | 1962 | 1961 | 1962 |
| | <i>Vaunusto • Vagnparken</i> | | | | | | | | | |
| Raitiovaunuja • Spårvagnar | 797 | 711 | 416 | 406 | 437 | 409 | 332 | 332 | 311 | 312 |
| Siltä moottorivaunuja • Därav motorvagnar | 464 | 411 | 224 | 214 | 300 | 268 | 202 | 202 | 219 | 235 |
| Tunneliratavaun. • Tunnelbanevagn. | — | — | 462 | 508 | •• | •• | — | — | — | — |
| Linja-autoja • Bussar | 243 | 244 | 556 | 655 | 102 | 141 | 446 | 489 | 160 | 155 |
| Johdinautoja • Trolleybussar | 48 | 46 | 92 | 90 | 60 | 60 | 26 | 26 | 14 | 13 |
| <i>Liikennepituus • Trafiklängd (km)</i> | | | | | | | | | | |
| Raitiovaunut • Spårvagnar | 157 | 154 | 99 | 93 | 163 | 136 | 65 | 60 | 73 | 77 |
| Tunneliratavaun. • Tunnelbanevagn. | — | — | 40 | 40 | •• | •• | — | — | — | — |
| Linja-autot • Bussar | 130 | 133 | 316 | 328 | 69 | 68 | 323 | 327 | 132 | 128 |
| Johdinautot • Trolleybussar | 52 | 52 | | | 27 | 25 | 5 | 5 | 9 | 9 |
| <i>Ajettuja vaunukilometrejä • Körda vagnkilometer (milj. km)</i> | | | | | | | | | | |
| Raitioteillä • Vid spårvägar | 29.7 | 28.3 | 13.2 | 13.3 | 15.9 | 14.2 | 9.4 | 8.9 | 12.0 | 12.0 |
| Tunneliradoilla • Vid tunnelbanor .. | — | — | 32.7 | 33.8 | •• | •• | — | — | — | — |
| Linja-autoilla • Med bussar | 11.0 | 11.3 | 22.0 | 22.7 | 3.2 | 3.6 | 23.5 | 26.1 | 5.5 | 5.4 |
| Johdinautoilla • Med trolleybussar | 3.1 | 2.9 | | | 3.0 | 2.8 | 1.1 | 1.1 | 0.6 | 0.6 |
| <i>Matkustajia²⁾ • Passagerare²⁾ (milj.)</i> | | | | | | | | | | |
| Raitioteillä • Vid spårvägar | 125.9 | 121.0 | 68.7 | 65.6 | 106.4 | 99.9 | 51.1 | 49.7 | 63.2 | 61.1 |
| Tunneliradoilla • Vid tunnelbanor .. | — | — | 94.5 | 95.3 | •• | •• | — | — | — | — |
| Linja-autoilla • Med bussar | 38.0 | 38.5 | 71.8 | 72.6 | 14.8 | 17.9 | 68.1 | 73.9 | 15.6 | 14.6 |
| Johdinautoilla • Med trolleybussar | 9.9 | 9.5 | | | 22.0 | 21.0 | 6.8 | 6.4 | 2.4 | 2.3 |
| <i>— vaunukm kohden • per vagnkm</i> | | | | | | | | | | |
| Raitioteillä • Vid spårvägarna | 4.2 | 4.3 | 5.2 | 4.9 | 6.7 | 7.0 | 5.4 | 5.6 | 5.3 | 5.1 |
| Tunneliradoilla • Vid tunnelbanor .. | — | — | 2.9 | 2.8 | •• | •• | — | — | — | — |
| Linja-autoilla • Med bussar | 3.5 | 3.4 | 3.3 | 3.2 | 4.7 | 5.0 | 2.9 | 2.8 | 2.8 | 2.7 |
| Johdinautoilla • Med trolleybussar | 3.2 | 3.3 | | | 7.4 | 7.5 | 6.0 | 5.9 | 4.3 | 4.1 |
| <i>— kaikki, päivää kohden • samtliga, per dag (1 000)</i> | 476 | 463 | 644 | 640 | 392 | 380 | 345 | 356 | 222 | 214 |
| <i>Liikennetulot³⁾ • Inkomster³⁾ (milj. kr, milj. vmk • gmk)⁴⁾</i> | | | | | | | | | | |
| Raitiotieliikenteestä • Av spårvägs- trafiken | 76.2 | 85.0 | 40.6 | 40.8 | 55.5 | 57.9 | 1 589.8 | 1 669.6 | 49.5 | 50.9 |
| Tunnelirataliikenteestä • Av tunnel- banetraffiken | — | — | 66.4 | 69.5 | •• | •• | — | — | | |
| Linja-autoliikenteestä • Av buss- traffiken | 23.3 | 27.0 | 44.1 | 46.5 | 7.4 | 10.2 | 2 214.0 | 2 531.7 | 272 | 280 |
| Johdinautoliikenteestä • Av trolley- busstrafiken | 5.3 | 5.7 | | | 10.3 | 11.3 | 205.8 | 211.0 | | |
| <i>— vaunukm kohden • per vagnkm (äyriä • öre, vmk • gmk)</i> | | | | | | | | | | |
| Raitiotieliikenteestä • Av spårvägs- traffiken | 257 | 300 | 307 | 307 | 349 | 408 | 168 | 187 | 272 | 280 |
| Tunnelirataliikenteestä • Av tunnel- banetraffiken | — | — | 203 | 205 | •• | •• | — | — | | |
| Linja-autoliikenteestä • Av buss- traffiken | 212 | 239 | 200 | 206 | 234 | 283 | 94 | 97 | 61.0 | 65.2 |
| Johdinautoliikenteestä • Av trolley- busstrafiken | 171 | 197 | | | 344 | 404 | 182 | 193 | | |
| <i>— matkustajaa kohden • per pas- sager. (äyriä • öre, vmk • gmk)</i> | | | | | | | | | | |
| Raitioteillä • Vid spårvägar | 60.5 | 70.2 | 63.4 | 66.3 | 52.2 | 58.0 | 31.1 | 33.6 | 61.0 | 65.2 |
| Tunneliradoilla • Vid tunnelbanor .. | — | — | 74.4 | 77.4 | •• | •• | — | — | | |
| Linja-autoilla • Vid bussar | 61.3 | 70.1 | 67.1 | 69.9 | 49.8 | 57.0 | 32.5 | 34.3 | 61.0 | 65.2 |
| Johdinautoilla • Vid trolleybussar .. | 53.5 | 60.0 | | | 46.6 | 53.8 | 30.5 | 32.9 | | |

Alaviitat ovat s. 352. • Noterna är på s. 352.

Lähteiden luettelo

Taulukko

- 1—3. Ilmatieteellisestä keskuslaitoksesta saadut tiedot.
- 4—5. Merentutkimuslaitoksesta saadut tiedot.
6. Kiinteistövirastosta saadut tiedot.
7. Kaupunkimittaosastolta saadut tiedot.
- 8—9. Rakennusvirastosta saadut tiedot.
- 10—16. Alkuaineisto Tilastollisessa päätoimistossa.
- 17—28. Rakennustarkastustoimistosta saadut tiedot.
29. Aravalta ja asuntotuotantokomitealta saadut tiedot.
- 30—44. Ks. 10—16.
- 45—47. Tilastollisesta päätoimistosta ja väestökistereistä saatu aineisto käsitelty tilastotoimistossa.
48. Henkikirjat.
- 49—50. Väestökistereistä saadut tiedot.
51. Tilastollisesta päätoimistosta saadut tiedot.
- 52—81. Ks. 49—50.
82. Seurakuntien hautausoimistosta saadut tiedot.
83. Suomen Krematorioyhdistyksen antamat tiedot.
- 84—98. Helsingin kaupungin tilasto I; terveydenhoitolautakunnan toimintakertomus; sairaalain toimintakertomukset ja lääkintöhallituksesta saadut tiedot.
- 99—105. Huoltovirastosta saatu perusaineisto käsitelty tilastotoimistossa.
- 106—110. Lastensuojelulautakunnan toimintakertomus; käsikirjoitus tilastotoimistossa.
111. Kiinteistöviraston asuntoasiainoimistosta saadut tiedot.
112. Ks. 106—110.
113. Kansaneläkelaitoksesta saadut tiedot.
114. Lastensuojelulautakunnasta saadut tiedot.
115. Yhdistyksen toimintakertomus.
- 116—118. Helsingin kaupungin tilasto VI; käsikirjoitus tilastotoimistossa.
119. Tilastollisesta päätoimistosta saadut tiedot.
120. Helsingin kaupungin tilasto I.
- 121—124. Helsingin kaupungin tilasto VI.
125. Ks. 119.
- 126—127. Opetuslaitoksista ja niiden toimintakertomuksista saadut tiedot.
128. Korkeakoulujen toimintakertomukset ja luettelot.
129. Opistojen toimintakertomukset.
130. Kaupunginkirjaston toimintakertomus.
131. Helsingin Yliopiston kirjastosta saadut tiedot.
132. Musiikkilautakunnan toimintakertomus; kaupungin-orkesterin taloudenhoitajan antamat tiedot.
133. Museoista ja kokoelmista saadut tiedot.
134. Kotimaisten sanomalehtien hinnasto (Postilaitos).
- 135—138. Tilastollisen päätoimiston oikeustilastolliselta osastolta saadut tiedot.
139. Raastuvanoikeuden lainhuutodiaariot.
140. Oikeusaputoimiston toimintakertomus.
- 141—142. Tilastollisen päätoimiston oikeustilastolliselta osastolta saadut tiedot.
- 143—144. Poliisilaitoksesta saadut tiedot.
145. Ks. 141—142.

Källförteckning

Tabell

- 1—3. Uppgifter från meteorologiska centralanstalten.
- 4—5. Uppgifter från havsforskningsinstitutet.
6. Uppgifter från fastighetskontoret.
7. Uppgifter från geodetiska avdelningen.
- 8—9. Uppgifter från byggnadskontoret.
- 10—16. Primärmaterialet på Statistiska centralbyrån.
- 17—28. Uppgifter från byggnadsinspektionskontoret.
29. Uppgifter från Arava och bostadsproduktionskommittén.
- 30—44. Se 10—16.
- 45—47. Det av Statistiska centralbyrån och befolkningsregistren erhållna materialet bearbetat av statistiska byrån.
48. Mantalslängderna.
- 49—50. Uppgifter från befolkningsregistren.
51. Uppgifter från Statistiska centralbyrån.
- 52—81. Se 49—50.
82. Uppgifter från församlingarnas gravkontor.
83. Uppgifter från Krematorieföreningen i Finland.
- 84—98. Helsingfors stads statistik I; hälsövrädsnämndens verksamhetsberättelse; sjukhusens verksamhetsberättelser och uppgifter från medicinalstyrelsen.
- 99—105. Det av vårdverket erhållna primärmaterialet bearbetat av statistiska byrån.
- 106—110. Barnskyddsnämndens verksamhetsberättelse; manuskript på statistiska byrån.
111. Uppgifter från fastighetskontorets bostadsbyrå.
112. Se 106—110.
113. Uppgifter från folkpensionsanstalten.
114. Uppgifter från barnskyddsnämnden.
115. Barnavårdsföreningens verksamhetsberättelse.
- 116—118. Helsingfors stads statistik VI; manuskript på statistiska byrån.
119. Uppgifter från Statistiska centralbyrån.
120. Helsingfors stads statistik I.
- 121—124. Helsingfors stads statistik VI.
125. Se 119.
- 126—127. Uppgifter från undervisningsanstalterna och från deras verksamhetsberättelser.
128. Högskolornas verksamhetsberättelser och kataloger.
129. Institutens verksamhetsberättelser.
130. Stadsbibliotekets verksamhetsberättelse.
131. Uppgifter från Helsingfors Universitets bibliotek.
132. Musikenämndens verksamhetsberättelse; uppgifter av stadsorkesterns ekonom.
133. Uppgifter från museer och samlingar.
134. Postverkets tidningstaxa för inhemska tidningar.
- 135—138. Uppgifter från Statistiska centralbyråns rättsstatistiska avdelning.
139. Rådstuvurättens lagfartsdiarier.
140. Rätts hjälpsbyråns verksamhetsberättelse.
- 141—142. Uppgifter från Statistiska centralbyråns rättstatistiska avdelning.
- 143—144. Uppgifter från polisinsättningen.
145. Se 141—142.

146. Huoltovirastosta saadut tiedot.
 147. Palolautakunnan toimintakertomus.
 148. Kiinteistöviraston maatalousosastolta saadut tiedot.
 149. Kiinteistöviraston metsäosastolta saadut tiedot.
 150. Rakennusvirastosta saadut tiedot.
 151—153. Laitoksista saadut tiedot.
 154—156. Teollisuustilastollinen aineisto Tilastollisessa päätoimistossa.
 157—158. SOK:n ja KK:n vuosikirjat sekä liikkeiden antamat tiedot.
 159. Laitosten antamat tiedot.
 160. Säästöpankkien antamat tiedot.
 161. Osuuskassojen Keskusliitto r.y.
 162. Postisäästöpankin antamat tiedot.
 163. Protestilista.
 164. Suomen Messut Osuuskunnalta saadut tiedot.
 165—166. Suomen kaupparekisteri ja Tilastollisesta päätoimistosta saadut tiedot.
 167. Tilastollisesta päätoimistosta saadut tiedot.
 168. Pörssikomitean toimintakertomus.
 169—171. Satamalautakunnan toimintakertomus.
 172—173. Merenkulkuhallituksen tilastotoimistosta saadut tiedot.
 174. Tullihallituksen tilastotoimistosta saadut tiedot; Helsingin kaupungin tilasto II—III.
 175—176. Ks. 172—173.
 177. Satamakonttorin päiväkirjat.
 178. Aero Oy:ltä ja Kar-Air Oy:ltä saadut tiedot.
 179. Teurastamolaitoksen toimintakertomus.
 180. Maidontarkastamon toimintakertomus.
 181. Rautatiehallituksen tilastokonttorista saatu aineisto käsitelty tilastotoimistossa.
 182. Kiinteistöviraston liikennetoimistosta saadut tiedot.
 183. Liikennelaitoksen toimintakertomus.
 184. Poliisilaitoksesta saadut tiedot.
 185. Sosiaaliministeriön sosiaalisesta tutkimustoimistosta saadut tiedot.
 186—187. Helsingin puhelinyhdistyksen toimintakertomus; postija lennätinlaitoksesta saadut tiedot.
 188—189. Suomen virallinen tilasto XIII ja Helsingin postikonttorista saadut tiedot.
 190. Ammattientarkastajain toimintakertomukset; Helsingin kaupungin tilasto I.
 191. Kulkulaitosten ja yleisten töiden ministeriön työnvälityksiain toimistosta saadut tiedot.
 192. Helsingin työvoimapiirin toimistosta saadut tiedot.
 193. Ammatinvalinnanohjauksen Helsingin piiritoimistosta saadut tiedot.
 194. Yömajoista sekä Koulumatkailutoimistosta ja seurakuntain huoltokeskuksesta saadut tiedot.
 195. Sosiaaliministeriöstä saadut tiedot.
 196. Alkoholiilike Oy Ab:n antamat tiedot.
 197—198. Ks. 185.
 199—200. Tilastollisesta päätoimistosta saadut tiedot.
 201—202. Ks. 185.
 203. Rahatoimiston tietojenkäsittelykeskuksesta saadut tiedot.
 204. Kaupunginvaltuuston painetut asiakirjat.
 205—209. Virastoista ja laitoksista saadut tiedot.
 210. Vakuutusosakeyhtiö Pohjolasta saadut tiedot.
 211—213. Kunnalliselta keskusvaalilautakunnalta sekä Helsingin vaalipiirin keskuslautakunnalta saadut tiedot.
 214. Perintöverolautakunnalta saadut tiedot.
 215—217. Verovirastosta ja Tilastollisesta päätoimistosta saatu aineisto käsitelty tilastotoimistossa.
146. Uppgifter från vårdverket.
 147. Brandnämndens verksamhetsberättelse.
 148. Uppgifter från fastighetskontorets lantbruksavdelning.
 149. Uppgifter från fastighetskontorets skogsavdelning.
 150. Uppgifter från byggnadskontoret.
 151—153. Uppgifter från verken.
 154—156. Industristatistiskt material på Statistiska centralbyrån.
 157—158. CHF:s och KK:s årsböcker samt uppgifter från affärerna.
 159. Uppgifter från anstalterna.
 160. Uppgifter från sparbankerna.
 161. Andelskassornas Centralförbund r.f.
 162. Uppgifter från Postsparbanken.
 163. Protestlistan.
 164. Uppgifter från Finlands Mässa Andelslaget.
 165—166. Finlands handelsregister och uppgifter från Statistiska centralbyrån.
 167. Uppgifter från Statistiska centralbyrån.
 168. Börskommitténs verksamhetsberättelse.
 169—171. Hamnnämndens verksamhetsberättelse.
 172—173. Uppgifter från sjöfartsstyrelsens statistiska byrå.
 174. Uppgifter från tullstyrelsens statistiska byrå; Helsingfors stads statistik II—III.
 175—176. Se 172—173.
 177. Hamnkontorets journaler.
 178. Uppgifter från Aero Oy och Kar-Air Oy.
 179. Slakthusverkets verksamhetsberättelse.
 180. Mjölkkontrollstationens verksamhetsberättelse.
 181. Det av järnvägsstyrelsens statistiska kontor erhållna materialet bearbetat av statistiska byrån.
 182. Uppgifter från fastighetskontorets trafikbyrå.
 183. Trafikverkets verksamhetsberättelse.
 184. Uppgifter från polisnärningen.
 185. Uppgifter från socialministeriets byrå för social forskning.
 186—187. Helsingfors telefonförenings verksamhetsberättelse; uppgifter från post- och telegrafverket.
 188—189. Finlands officiella statistik XIII samt uppgifter från Helsingfors postkontor.
 190. Yrkesinspektionens verksamhetsberättelser; Helsingfors stads statistik I.
 191. Uppgifter från Ministeriet för kommunikation och allmänna arbeten.
 192. Uppgifter från Helsingfors arbetskraftsdistrikts byrå.
 193. Uppgifter från Yrkesvägledningens distriktsbyrå i Helsingfors.
 194. Uppgifter från natthärbärgena samt från Skolreseyrån och församlingarnas vårdcentral.
 195. Uppgifter från socialministeriet.
 196. Uppgifter från Alkoholiilike Oy Ab.
 197—198. Se 185.
 199—200. Uppgifter från Statistiska centralbyrån.
 201—202. Se 185.
 203. Uppgifter från drätselkontorets databehandlingscentral.
 204. Stadsfullmäktiges tryckta handlingar.
 205—209. Uppgifter från ämbetsverk och anstalter.
 210. Uppgifter från Vakuutusosakeyhtiö Pohjola.
 211—213. Uppgifter från kommunala centralvalnämnden samt från centralvalnämnden i Helsingfors valkrets.
 214. Uppgifter från arvskattenämnden.
 215—217. Det av skatteverket och Statistiska centralbyrån erhållna materialet bearbetat av statistiska byrån.

- 218—219. Verovirastosta saadut tiedot ja Helsingin kaupungin tilasto V.
220. Verotilastollinen aineisto Tilastollisessa päätoimistossa.
- 221—229. Helsingin kaupungin tilasto V.
230. Teollisuuslaitosten kassa- ja tiliosastolta saadut tiedot.
- 231—240. Ks. 221—229.
241. Stadion-säätiön toimintakertomus.
242. Kassan toimintakertomus.
243. Ks. 221—229.
- 244—245. Ev.lut. seurakunnilta saadut tiedot.
246. Henkkirjat.
- 247—248. Väestörekistereistä saadut tiedot.
- 249—251. Tilastollisesta päätoimistosta saadut tiedot.
252. Opetuslaitoksista ja niiden toimintakertomuksista saadut tiedot.
253. Teollisuustilastollinen aineisto Tilastollisessa päätoimistossa.
- 254—259. Tilastollisesta päätoimistosta ja ao. kaupungeilta saadut tiedot.
- 260—261. Ks. 249—251.
- 262—291. Ao. kaupunkien tilastovirastojen lähettämät tiedot ja tilastolliset vuosikirjat.
- 218—219. Uppgifter från skatteverket och Helsingfors stads statistik V.
223. Skattestatistiskt material på Statistiska centralbyrån.
- 221—229. Helsingfors stads statistik V.
230. Uppgifter från industriverkens kassa- och räkenskapsavdelning.
- 231—240. Se 221—229.
241. Stadionstiftelsens verksamhetsberättelse.
242. Kassans verksamhetsberättelse.
243. Se 221—229.
- 244—245. Uppgifter från de ev.luth. församlingarna.
246. Mantalslängderna.
- 247—248. Uppgifter från befolkningsregistren.
- 249—251. Uppgifter från Statistiska centralbyrån.
252. Uppgifter från undervisningsanstalterna och från deras verksamhetsberättelser.
253. Industristatistiskt material på Statistiska centralbyrån.
- 254—259. Uppgifter från Statistiska centralbyrån och från vederbörande städer.
- 260—261. Se 249—251.
- 262—291. Av vederbörande städers statistiska byråer insända uppgifter och statistiska årsböcker.

Hakemisto ¹⁾

| | S. | | S. |
|---|-----------------------------|---|------------------------|
| Aikakauslehdet | 155 | Autot, ks. Moottoriajoneuvot | |
| Ajokortit | 222 | Avioerot | 67—70, 324, 332 |
| Alivuokralaiset, ks. Väestö, ruokakunnat | | Avioliitot | 66—67, 71—74, 324, 332 |
| Alkoholijuomien myynti | 231—232 | Avustukset yksityisille rakennusyrityksille | 29 |
| Alkoholistihoito, ks. Päihdyttävien aineiden väärinkäyttäjät | | yleishyödyllisille yhdistyksille ym. . . | 299—300 |
| Aluelääkärin toiminta | 115 | Avustuskassat | 229—230 |
| Alukset, ks. Satamat ja Kauppalaivasto | | | |
| Ammatinvalinta, ks. Työnvälitys | | Elinaika, ks. Väestö | |
| Ammattissa toimivat, ks. Väestö | | Elinkustannustutkimus | 1959 258—259 |
| Ammattiasema, ks. Väestö | | Elintarvikekeskus | 293 |
| Ammattienedistämislaitos | 145 | Elintarvikkeet, hinnat | 233 |
| Ammattientarkastus, kunnallinen | 226 | tuonti | 193, 198, 200, 206—211 |
| Ammattiopetuslaitokset, kaupungin | 147 | Elokuvateatterit | 352 |
| valtion ja yksityiset | 145—147 | Eläinlääketieteellinen korkeakoulu | 148 |
| ks. myös Helsingin seutu | | Eläkekassat | 229—230, 310 |
| Anniskeluoikeudet | 232 | Eläkkeensaajat, kaupungin | 240, 310 |
| Apteekit | 117 | Evankelis-luterilaiset seurakunnat: | |
| Arava-talot | 1960 29 | talous | 312—313 |
| Arvopaperipörssi | 191 | tietoja toiminnasta | 314 |
| Arvopaperit, kaupungin omistamat | 307 | ks. myös Väestö | |
| Asemakaavoitettu alue, kaupungin, sen pinta-ala | 6 | Halkojen tuonti meritse | 193 |
| Asuinhuoneet: | | tuonti rautateitse | 1960 198 |
| valmistuneet | 21, 24—28, 325, 338 | Hammaslääkärit | 117 |
| ks. myös Asuinhuoneistot sekä Kiinteistö- ja asuntolaskenta | | Hautausapukassat | 229—230 |
| Asuinhuoneistot: | | Hautausmaat | 109 |
| kunnalliset asuinrakennukset | 1960 291 | Helsingin seutu: | |
| suunnitteilla | 16, 29, 1960 8 | ammattiopetuslaitokset | 322 |
| taso | 13, 20, 337 | kansakoulut | 320 |
| valmistuneet | 20—21, 24—28, 319, 325, 338 | muuttoliike | 318 |
| vuokrat | 238 | oppikoulut | 321 |
| ks. myös Kiinteistö- ja asuntolaskenta | | rakennustoiminta | 319 |
| Asuintalot, ks. Rakennukset | | teollisuustoiminta | 323 |
| Asumistiheys | 11, 14—15, 336, 338 | väestö | 315—318 |
| Asumistuet | 132 | Hotellit yms., saapuneet matkustajat 1962 | 335 |
| Asumuserot | 67, 332 | ks. myös Yösuojat | |
| Asuntojentarkastus | 117 | Huoltotoimi: | |
| Asuntolaskenta, ks. Kiinteistö- ja asuntolas- kenta | | avunsaajat | 119—127 |
| Asuntotuotanto: | | huoltovirasto | 119 |
| Helsingin seutu | 319 | irtolaiset | 119, 123—124, 126 |
| koko maa | 325 | Koskelan sairaskoti | 120, 122 |
| pohjoismaiden suurkaupungit | 338 | Kustaankartano | 120, 122 |
| ks. myös Asuinhuoneet ja -huoneistot | | perityt korvaukset | 303 |
| Ateneumi | 154 | päihdyttävien ain. väärinkäytt. 119, 123—127 | |
| Autoliikenne, kaupungin harj. . . | 217—221, 351 | työlaitos | 120 |
| ks. myös Liikenne | | vanhainkodit | 120, 122 |
| | | Huoneet ja huoneistot 10—16, 20—29, 319, 325, 336—339, 1960 | 8 |

¹⁾ Vuosikertojen 1905—49 hakemisto on liitteenä v:n 1950 vuosikirjassa. Luettelo poistetuista taulukoista v. 1950—59 on liitteenä v:n 1960 vuosikirjassa.

| S. | S. |
|---|--|
| Indeksi: | |
| elinkustannukset | 234—235 |
| palkat | 241, 248 |
| rakennuskustannukset | 237, 1959 351 |
| tukkuhinnat | 236 |
| vähittäishinnat | 341 |
| Irtolaisuus, ks. Huoltotoimi | |
| Itsemurhat | 83, 93, 335 |
| Juopumuksesta pidätetyt | 164—166 |
| syytetyt | 162—163, 166 |
| tuomitut | 156 |
| Jäänsärkijät, satama- | 192 |
| Jääsuhteet satamissa ja Harmajan luona | 3 |
| Kaasulaitos: | |
| talous | 301 |
| toiminta ja tuotanto | 169, 345 |
| Kadut: | |
| ajoliikenne | 216 |
| valmistuneet uudet | 7 |
| Kalan tuonti | 206 |
| Kalliolan Vapaaopisto | 148 |
| Kansakoulut: | |
| lastenhuoltolaitosten | 139 |
| menot | 303, 330 |
| ks. myös Menot ja tulot, kaupungin | |
| opettajat | 140, 330, 343 |
| oppilaat | 137—139, 141, 320, 330, 343 |
| Kansaneläkkeet | 134 |
| Kantaomaisuustase, kaupungin | 274—275 |
| Kauppakorkeakoulu | 148 |
| Kauppalaiasto | 194, 348—349 |
| Kauppaoppilaitokset | 145 |
| Kaupunginkirjasto | 149—153 |
| Kaupunginmuseo | 154 |
| Kaupunginorkesteri | 153 |
| Kaupungin pinta-ala | 6 |
| tulot ja menot | 274—303, 311 |
| Kaupunginvaltuusto | 257, 347 |
| Kaupungit ja kauppalat 93, 100—103, 106—107, 315—330 | |
| Kellokosken sairaala | 113 |
| Kerma, ks. Maidon tuonti | |
| Kerrostalot | 9, 15, 1960 8 |
| Keskiväkiluku, ks. Väestö | |
| Keskussairaalat, ks. Sairaalat | |
| Kiinnitykset | 157 |
| Kiinteistö- ja asuntolaskenta 8—15, 50—53, 55, 336—339 | |
| Kiinteistöjen luovutukset | 158—159 |
| Kiljavan parantola | 113 |
| Kirjasto, kaupungin, ks. Kaupunginkirjasto | |
| Kirjastot, tieteelliset | 152 |
| Kirkon toiminta, ks. Ev.lut. seurakunnat | |
| Kodinhoitotoimisto | 119 |
| Koko maa: | |
| asuntotuotanto | 325 |
| avioerot | 324 |
| avioliitot | 324 |
| kansakoulut | 330 |
| kuolleet | 324 |
| moottoriajoneuvot | 326—327 |
| oppikoulut | 330 |
| syntyneet | 324 |
| teollisuustoiminta | 326—327 |
| tieliikennevahingot | 325 |
| ulkomaankauppa | 195—197 |
| verotus | 328—329 |
| väestö | 324 |
| Konsertit, kaupunginorkesterin | 153 |
| Korkeakoulut | 148 |
| Koskelan sairaskoti, ks. Huoltotoimi | |
| Kotisairaanhoido | 115 |
| Kouluhammashoitola | 138 |
| Koulukodit, ks. Kansakoulut, lastenhuoltolait. | |
| Koulut | 135—147, 303, 320—322, 330, 343 |
| Krematorio | 109 |
| Kunnalliset asuinrakennukset | 1960 291 |
| Kunnansairaalat, ks. Sairaalat, kaupungin | |
| Kuntayhtymien sairaalat | 113 |
| Kuolemansyyt | 92—93, 335 |
| Kuolemanvaara | 88—91 |
| Kuolemuslainat, kaupungin ottamat | 305—307 |
| Kuolinpesät | 259—260 |
| Kuolleet, ks. Väestö | |
| Kustaankartano, ks. Huoltotoimi | |
| Lahjoitusrahastot, kaupungin hoitamat 307—308 | |
| Lainat, kaupungin eri tarkoituksiin käyt- | |
| tämät | 304—307, 339 |
| Lainhuudot | 158—159 |
| Laiturihuolto | 192 |
| Laiturit, satamissa | 348—349 |
| Laivat, ks. Satamat ja Kauppalaiasto | |
| Lakot, ks. Työnseisaukset | |
| Lapset: | |
| huoltolautakunnan avustamat | 120—122 |
| kouluikäiset | 137 |
| lastenhuoltolaitosten kansakouluissa | 139 |
| lastensuojelulautakunnan valvonnan alai- | |
| set | 128—135, 139 |
| oppivelvolliset | 137 |
| ks. myös Väestö, perheet | |
| Lapsilisät | 132 |
| Lastenkodit, kaupungin | 133—134 |
| Suomen lastenhoitoyhdistyksen | 135 |
| Lastenneuvolat | 116 |
| Lastenseimet, kaupungin | 136 |
| Lastensuojelutoiminta, kaupungin: | |
| lastensuojelulautakunnan valvonnan alai- | |
| set lapset, ks. Lapset | |
| perityt korvaukset | 303 |
| Lastentarhat | 135—136 |
| Lennätinliikenne | 225 |
| Lentoliikenne | 205, 350 |
| Leski- ja orpoeläkekassa, kaupungin työn- | |
| tekijäin ja viranhaltijain | 310 |
| Lihan tuonti | 206 |
| Liikennelaitos: | |
| tapaturmat | 254 |
| toiminta | 217—221, 351 |
| työntekijät ja palkat, ks. Työntekijät, kaup. | |
| Liikenne, kaduilla ym. | 216 |
| Liikennemääräykset, rikkomukset ja rikokset | |
| niitä vastaan | 156, 163 |

| | S. | | S. |
|--|------------------------|--|-----------------------------|
| Liikennetapaturmat, ks. Tieliikennevahingot | | Pinta-ala, kaupungin | 6 |
| Liikeryhtylaskenta | 1961 160—163 | Pohjoismaiden yleiskatsaukset | 331—352 |
| Lääkärit | 115, 117 | Poliisilaitos: | |
| Läänit | 97—103 | kustannukset | 1960 291 |
| Maalaiskunnat 93, 100—103, 106—107, 315—324 | | rikospoliisiosasto | 164 |
| Maa- ja metsätalous, kaupungin | 167—168 | toiminta | 162—164, 166 |
| Maidon tarkastus | 118 | Poliklinikat | 112—113 |
| tuonti | 206 | Polttohautaukset | 109 |
| Maistraatti, ulosottoasiat | 165 | Postiliike | 225 |
| Marian turvakoti | 135 | Postisäästöpankki, ks. Pankit | |
| Matkustajaliikenne, lentoteitse | 205, 350 | Puhelinliikenne | 224—225 |
| meritse | 193 | Puhelinyhdistys, Helsingin | 224 |
| raitiotie- ja autolinjoilla | 217—221, 351 | Puhtaanapito-osasto, toiminta | 168 |
| Matkustajat hotelleissa ym. | 1962 335 | Päihdyttävien aineiden väärinkäyttäjät | 119, 123—127 |
| Meltolan parantola | 113 | Pääomatase, kaupungin, ks. Kantaomaisuust. | |
| Menot ja tulot, kaupungin | 274—303, 311 | Pörssi | 191 |
| Merenkulku | 193, 200—204, 348—349 | Raastuvanoikeus | 155—161, 191 |
| Meriliikenne, tulot | 302 | Radioluvat | 352 |
| Merivesi | 4 | Rahastot: | |
| Messuhallin näyttelyt | 187 | kaupungin hoitamat lahjoitus- | 307—308 |
| Metsätalous, ks. Maa- ja metsätalous | | kaupungin omat | 309 |
| Moottoriajoneuvot, liikenneonnettomuuksiin osallistuneet | 222—223, 346 | Raitiotieliikenne | 217, 219—221, 351 |
| rekisteröidyt liikenteessä olevat | 326—327, 350 | Rakennukset 8—9, 15—21, 24—25, 319, 1960 8, 29, 291 | |
| Museot | 154 | Rakennusluvut | 16 |
| Muuttoliike, ks. Väestö | | Rakennustoiminta | 15—29, 319, 325, 1960 8, 29 |
| Myymälät | 118 | kustannukset | 237, 1959 351 |
| ks. myös Liikeryhtylaskenta | | Rakennusvirasto, ks. Työntekijät, kaup. töissä | |
| Määrärahat, siirtyvät | 298 | Rautatieliikenne | 207—215 |
| yleishyödyllisille yhdistyksille ym. | 299—300 | Ravintolat: | |
| Nettouusiutumisluku, ks. Väestö | | alkoholijuomien myynti niihin | 232 |
| Neuvolat, lasten | 116 | anniskeluoikeudet | 232 |
| äitiys- | 116 | liikevaihto | 1962 251 |
| Nosturit satamissa | 192 | Rikokset | 155—157, 160—164 |
| Nuorisorikollisuus | 162—164 | Ruokakunnat, ks. Väestö | |
| Obligaatiot, kaupungin omistamat | 307 | Ruokatavaramyymälät | 118 |
| pörssissä myydyt | 191 | Sairaalat: | |
| Oikeusaputoimisto | 160—161 | kaupungin | 110—113 |
| Oikeus- ja järjestystoimi | 155—166 | keskussairaalat | 112 |
| Omaisuuustase, ks. Kantaomaisuustase | | kuntayhtymien | 113 |
| Opettajakorkeakoulu | 148 | yksityiset | 112, 344 |
| Oppikoulut | 142—144, 321, 330, 343 | yleiset | 112, 344 |
| Orkesteri, ks. Kaupunginorkesteri | | Sairaanhoitajakoulut | 146—147 |
| Osakeyhtiöt, ks. Yhtiöt | | Sairausapukassat | 229—230 |
| Osakkeet, kaupungin omistamat | 307 | Sanomalehdet | 155 |
| pörssissä myydyt | 191 | Satamat: | |
| Osuuskassat | 186 | alukset, saapuneet | 204, 348—349 |
| Osuustoiminnalliset liikkeet | 181—182, 341 | tullikamarin selvittämät | 202—203 |
| Palkat: | | jäänsärkijät | 192 |
| kaupungin työntekijäin | 248—253 | jääsuhteet | 3 |
| työsopimussuhteessa olevien | 242—243 | laiturien pituus | 348—349 |
| viranhaltijain | 241—243 | laiturihuolto- ja varastoimistoiminta | 192 |
| teollisuudessa | 170—175 | matkustajaliikenne | 193 |
| Palotoimi, ks. Tulipalot | | meriliikennemaksut, tulot | 302 |
| Pankit | 184—187 | nosturit | 192 |
| Panttilainausliike | 183 | Satamarakennusosasto, ks. Työntekijät, kaup. tavara, saapunut ja lähetetty | 193, 200—201, 348—349 |
| Parantolat | 113 | | |
| Perheet, lapsilisät | 132 | | |
| ks. myös Väestö | | | |
| Perhelisät | 129 | | |

| | S. |
|--|-----------------------|
| Sedmigradskyn pientenlastenkoulut | 135 |
| Seurakunnat, ks. Ev.lut. seurakunnat ja Väestö sekä 1962 karttaliitteitä | |
| Sibelius-akatemia | 147 |
| Siirtyvät määrärahat, ks. Määrärahat | |
| Siviilivioliitot | 72—74 |
| Siviilirekisteri, ks. Väestö | |
| Sosiaalimuseo | 154 |
| Stadion-säätiö | 309 |
| Synnyttäjät, ks. Väestö | |
| Syntyneet, ks. Väestö | |
| Syntyneisyysluku, ks. Väestö | |
| Syytetyt henkilöt | 155—156, 162—164, 166 |
| Sähkölaitos: | |
| talous | 301 |
| toiminta ja tuotanto | 168, 345 |
| Sähkösanomat | 225 |
| Sääolot | 2 |
| Säästökassaliike | 181 |
| Säästöpankit, ks. Pankit | |
| | |
| Taidekokoelmat | 154 |
| Taidekoulut | 147 |
| Talusalueet | 106—107 |
| Tammisaaren piirimielisairaala | 113 |
| Tampere, ks. Koko maa | |
| Tapaturmat, kaup. palveluksessa olleiden | 254 |
| liikennelaitoksen | 254 |
| liikenteen aiheuttamat | 222—223, 325, 346 |
| Taudintapaukset, ilmoitetut | 114 |
| Tavaraliikenne: | |
| lentoteitse | 205, 350 |
| meritse | 193, 200—201, 348—349 |
| rautatieasemilla | 207—215 |
| Teknillinen korkeakoulu | 148 |
| Teknilliset oppilaitokset | 146, 147 |
| Televiisioiutvat | 352 |
| Teollisuuslaitokset, kaupungin | 168—169, 345 |
| talous | 301 |
| työntekijät ja palkat, ks. Työntekijät, kaup. | |
| Teollisuustoiminta 168—181, 301, 323, 326—327, 340 | |
| ks. myös Liikeyritys-laskenta | |
| Tervalammen työlaitos, ks. Huoltotoimi | |
| Teurastamolaitos, ks. Lihan tuonti | |
| Tieliikennevahingot | 222—223, 325, 346 |
| Tilinpäätös, kaupungin | 276—277 |
| Toimelan Vapaaopisto | 148 |
| Toiminimet, uudet | 190, 1960 171 |
| Tontit: | |
| kaupungin myymät | 5, 1960 8 |
| luku ja pinta-ala | 6 |
| vuokrattuina olevat | 1960 6 |
| ks. myös Kiinteistöjen luovutukset | |
| Tuberkuloositoimisto | 113 |
| Tuberkuloottisten luettelo | 112 |
| Tulipalot | 166 |
| Tullinkanto | 195 |
| Tulot ja menot, kaupungin | 274—303, 311 |
| Tuonti, ulkomainen 195—200, 202—203, 348—349 | |
| ks. myös Lihan, Kalan ja Maidon tuonti sekä Tavaraliikenne | |
| Turku, ks. Koko maa | |

| | S. |
|--|--------------------------------|
| Työlaitos, ks. Huoltotoimi | |
| Työnseisaukset | 239 |
| Työntekijät: | |
| kaupungin töissä sekä heille maksetut palkat | 168, 248—253 |
| leski- ja orpoeläkekassa | 310 |
| tapaturmat | 254 |
| teollisuudessa 170—179, 323, 326—327, 340 | |
| työnvälitys | 226—228 |
| työttömyyskortisto, ks. Työttömyys | |
| Ks. myös Väestö, ammattiasema | |
| Työnvälitys: | |
| ammatinvalinnanohjaus | 228 |
| julkinen | 227 |
| nuorisotyönvälitys | 228 |
| yksityinen | 226 |
| Työpaikat, ks. Teollisuustoiminta | |
| Työpalkat, ks. Palkat | |
| Työttömyys | 1960 207 |
| Työväenopistot | 148 |
| Työväensuojelunäyttely, ks. Sosiaalimuseo | |
| | |
| Ulkoilualueet | 311 |
| Ulkomaankauppa, ks. Tuonti ja Vienti | |
| Ulosottoasiat | 165 |
| Urheilulaitokset | 311 |
| | |
| Vaalit: | |
| kunnallis- | 257—258, 346—347 |
| valtiolliset | 255—257, 1962 231—245 |
| Vajaamielisten lasten päivähuoltolat | 135 |
| Valmistavat koulut | 138 |
| Valtionarkisto | 154 |
| Valtionavut | 286—293 |
| Vanhainkoti, ks. Huoltotoimi | |
| Vararikot | 160, 191 |
| Varat, kaupungin | 274—275 |
| Vekselit | 187 |
| Velat, kaupungin | 304—307, 339 |
| niiden kuoletus | 304, 306—307 |
| Verot: | |
| kirkollis- | 313 |
| kunnallis- | 261—272, 274—275, 292, 342 |
| leima-, pääsylippujen | 225 |
| liikevaihto- | 1962 247—251 |
| perintö- | 1959 290—291 |
| valtion tulo- ja omaisuus- 273, 328—329, 342, 1960 272 | |
| verojen osuus palkasta | 241, 342 |
| veroäyri ja verotetut | 272, 1960 272 |
| Vesilaitos: | |
| talous | 301 |
| toiminta | 169, 345 |
| Viemärikanavat, uudet | 7 |
| Vienti | 195—197, 199, 201—203, 348—349 |
| ks. myös Tavaraliikenne | |
| Vihityt, ks. Avioliitot | |
| Viranhaltijat, kaupungin: | |
| leski- ja orpoeläkekassa | 310 |
| luku ja palkat | 241—247 |
| tapaturmat | 254 |
| Vuokrat | 238 |

| | S. | | S. |
|-------------------------------------|-------------------------------|---|--------------------------------|
| Väestö: (ks. myös Väestölaskenta) | | | |
| ammattiasema | 44—53 | syntymävuosi | 61 |
| ammattiasema | 44—49 | syntyneet | 77—84, 94, 318, 324, 332 |
| asunnon ja työpaikan sijainti | 50—53 | syntyneisyysluku | 94 |
| elinaika | 88—91, 335 | Tampere | 324 |
| elinkeinohaara | 44—49 | Turku | 324 |
| Helsingin seutu | 315—318 | ulkomaalaiset | 66 |
| henkikirjoitettu | 62—66, 315—317, 324 | väestölaskennan mukaan | 29—59, 333 |
| ikä | 30—32, 36—39, 54, 60—61, 333 | väestönlisäys | 108, 318, 331 |
| kaupunginosittain | 33—43, 52—53, 62—65 | väestön muutokset | 66—109, 318, 324, 331—332, 335 |
| keskiväkiluku | 60, 332 | Väestölaskenta, erilliset julkaisut v:lta | |
| kielijakautuma | 29, 33—35, 54 | 1950 ja 1960 | |
| koko maa | 324 | Vähittäishinnat, elintarvikkeiden | 233 |
| kuolemanvaara | 88—91 | Yhteiskunnallinen korkeakoulu | 148 |
| kuolleet | 81—93, 318, 324, 332, 334—335 | Yhtiöt: | |
| muuttoliike | 93—109, 318, 331 | teollisuus | 176—177 |
| naisia 1 000 miestä kohden | 59 | toimialan ja osakepääoman suuruuden | |
| nettouusiintumisluku | 94 | mukaan | 188—190 |
| perheet | 57—58, 109, 129, 132 | toimintansa lopettaneet | 1960 171 |
| pohjoismaiden suurkaupunkien | 331—335 | uudet | 190 |
| rekisteröity | 60—61 | Yliopisto | 148 |
| ruokakunnat | 55—56 | Ylioppilaskirjoitukset | 142—144, 321 |
| ruotsinkielinen, ks. kielijakautuma | | Yösuojat | 228 |
| seurakunnissa | 1962 39 | Äitiysavustukset | 128 |
| siviilirekisterissä | 1962 39 | Äitiysneuvolat | 116 |
| siviilisäätty | 31—32, 54, 59, 333 | | |
| sosiaaliryhmä | 40—43 | | |
| synnyttäjät | 75—76, 85, 94, 334 | | |

Sakregister 1)

| | S. | S. |
|---|--------------------------------|----|
| Aktiebolag, se Bolag | | |
| Aktier, i stadens ägo befintliga | 307 | |
| å börsen sålda | 191 | |
| Alkoholdrycker, försäljningen av | 231—232 | |
| Alkoholistvård, se Berusningsmedel, missbrukande av | | |
| Amorteringslån, av staden upptagna | 305—307 | |
| Andelskassor | 186 | |
| Andelsrörelse | 181—182, 341 | |
| Anslag, balanserande | 298 | |
| åt allmännyttiga föreningar m.m. | 299—300 | |
| Anstalten för yrkenas främjande | 145 | |
| Apotek | 117 | |
| Arava-byggnader | 1960 29 | |
| Arbetare: | | |
| arbetsförmedling för | 226—228 | |
| arbetslösa, se Arbetslöshetsregister | | |
| i industrin | 170—179, 323, 326—327, 340 | |
| i stadens arbeten och deras löner | 168, 248—253 | |
| olycksfall | 254 | |
| änke- och pupillpensionskassa för | 310 | |
| se även Befolkning, ställning i yrket | | |
| Arbetarinstitutionen | 148 | |
| Arbetskyddsutställningen, se Socialmuseum | | |
| Arbetsförmedling: | | |
| offentlig | 227 | |
| privat | 226 | |
| ungdomsarbetsförmedling | 228 | |
| yrkesvägledning | 228 | |
| Arbetsinrättning, se Vårdverksamhet | | |
| Arbetsinställelser | 239 | |
| Arbetslöner, se Löner | | |
| Arbetslöshetsregister | 1960 207 | |
| Arbetsplatser, se Industri | | |
| Areal, stadens | 6 | |
| Ateneum | 154 | |
| Automobiler, se Motorfordon | | |
| Avloppskanaler, anlagda nya | 7 | |
| Balanserande anslag, se Anslag | | |
| Banker | 184—187 | |
| Barn: | | |
| av vårdnämnden understödda | 120—122 | |
| i folkskolorna vid barnvårdsanstalter | 139 | |
| i skolåldern | 137 | |
| läropliktiga | 137 | |
| under barnskyddsnämndens inseende | 128—135, 139 | |
| se även Befolkning, familjer | | |
| Barnaföderskor, se Befolkning | | |
| Barnavård, rådgivningsbyråer för | 116 | |
| Barnbidrag | 132 | |
| Barnhem: | | |
| Barnvårdsföreningen i Finland | 135 | |
| stadens | 133—134 | |
| Barnkrubbor, stadens | 136 | |
| Barnskyddsverksamhet, stadens: | | |
| barn under barnskyddsnämndens inseende, se Barn | | |
| indrivna ersättningar | 303 | |
| Barnträdgårdar | 135—136 | |
| Befolkning: (se även Folkräkningen) | | |
| barnaföderskor | 75—76, 85, 94, 334 | |
| befolkningsrörelse | 66—109, 318, 324, 331—332, 335 | |
| bostadens och arbetsplatsens läge | 50—53 | |
| civilstånd | 31—32, 54, 59, 333 | |
| döda | 81—93, 318, 324, 332, 334—335 | |
| dödsrisker | 88—91 | |
| enligt folkräkningen | 29—59, 333 | |
| familjer | 57—58, 109, 129, 132 | |
| flyttningsrörelsen | 93—109, 318, 331 | |
| folkökning | 108, 318, 331 | |
| födda | 77—84, 94, 318, 324, 332 | |
| födelseetal | 94 | |
| födelseår | 61 | |
| församlingarnas | 1962 39 | |
| hela landet | 324 | |
| Helsingforsregionen | 315—318 | |
| hushåll | 55—56 | |
| i civilregistret | 1962 39 | |
| i de nordiska storstäderna | 331—335 | |
| kvinnor per 1 000 män | 59 | |
| livslängd | 88—91, 335 | |
| mantalsskriven | 62—66, 315—317, 324 | |
| medelfolkmängd | 60, 332 | |
| netto-reproduktionstal | 94 | |
| näringsgren | 44—49 | |
| registerad | 60—61 | |
| socialgrupp | 40—43 | |
| språkfördelning | 29, 33—35, 54 | |
| stadsdelsvis | 33—43, 52—53, 62—65 | |
| ställning i yrket | 44—49 | |
| svenskspråkig, se språkfördelning | | |
| Tammerfors | 324 | |
| utlänningar | 66 | |
| yrkesverksam | 44—53 | |

1) Sakregister för årgång 1905—49 ingår i årsboken för år 1950. En förteckning över de tab. som slopats under åren 1950—59 ingår som bilaga i årsboken för år 1960.

| | S. | | S. |
|---|------------------------------|---|--------------------------------|
| Åbo | 324 | Donationsfonder, av staden förvaltade | 307—308 |
| Ålder | 30—32, 36—39, 54, 60—61, 333 | Druckna personer, anhållna | 164, 166 |
| Begravningshjälpkassor | 229—230 | sakfällda | 156 |
| Begravningsplatser | 109 | under åtal ställda | 162—163, 166 |
| Berusningsmedel, missbrukande av 119, 123—127 | | Döda, se Befolkning | |
| Bibliotek, stadens, se Stadsbiblioteket | | Dödsbon | 259—260 |
| vetenskapliga | 152 | Dödsorsaker | 92—93, 335 |
| Biografer | 352 | Dödsrisker | 88—91 |
| Boendetäthet | 11, 14—15, 336, 338 | | |
| Bokslut, stadens | 276—277 | Ekonomiska regioner | 106—107 |
| Boilag: | | Eldbegängelser | 109 |
| efter verksamhetsområde och storleken av | | Eldsvådor | 166 |
| aktiekapitalet | 188—190 | Elverket: | |
| industriella | 176—177 | drift och produktion | 168, 345 |
| nya | 190 | ekonomi | 301 |
| upphörda, | 1960 171 | Evangelisk-lutherska församlingarna: | |
| Boningsrum tillkomna | 21, 24—28, 325, 338 | ekonomi | 312—313 |
| se även Bostadslägenheter samt Fastig- | | uppgifter om deras verksamhet | 314 |
| hets- och bostadsräkning | | se även Befolkning | |
| Boskillnad, se Hemskillnader | | Export | 195—197, 199, 201—203, 348—349 |
| Bostadsbidrag | 132 | se även Godstrafik | |
| Bostadsbyggnader, se Byggnader | | Familjebidrag | 129 |
| Bostadsinspektionen | 117 | Familjer, barnbidrag | 132 |
| Bostadslägenheter: | | se även Befolkning | |
| hyror | 238 | Fartyg, se Hamnarna och Handelsflottan | |
| kommunala bostadsbyggnader | 1960 291 | Fastigheter, överlåtelse | 158—159 |
| planerade | 16, 29, 1960 8 | Fastighets- och bostadsräkning 8—15, 50—53, | |
| standard | 13, 20, 337 | 55, 336—339 | |
| tillkomna | 20—21, 24—28, 319, 325, 338 | Firmor, nya | 190, 1960 171 |
| se även Fastighets- och bostadsräkning | | Fisk, tillförseln av | 206 |
| Bostadsproduktionen: | | Flygtrafiken | 205, 350 |
| hela landet | 325 | Flyttningsrörelsen, se Befolkning | |
| Helsingforsregionen | 319 | Folkpensioner | 134 |
| de nordiska storstäderna | 338 | Folkskolorna: | |
| se även Boningsrum och Bostadslägen- | | elever | 137, 139, 141, 320, 330, 343 |
| heter | | lärare | 140, 330, 343 |
| Bostadsräkning, se Fastighets- och bostads- | | utgifter | 303, 330 |
| räkning | | se även Utgifter och inkomster, stadens | |
| Brandväsendet, se Eldsvådor | | vid barnvårdsanstalter | 139 |
| Brott | 155—157, 160—164 | Folkräkningen, särskilda publikationer för | |
| Busstrafik, stadens | 217—221, 351 | åren 1950 och 1960 | |
| se även Trafik | | Folkökning, se Befolkning | |
| Butiker | 118 | Fondbörsen | 191 |
| se även Företagsräkning | | Fonder: | |
| Byggnader 8—9, 15—21, 24—25, 319, 1960 8, | | donations-, av staden förvaltade | 307—308 |
| 29, 291 | | stadens egna | 309 |
| Byggnadskontoret, se Arbetare i stadens | | Forsby sjukhem, se Vårdverksamhet | |
| arbeten | | Friluftsområden | 311 |
| Byggnadskostnader | 237, 1959 351 | Fylleri, personer anhållna för | 164, 166 |
| Byggnadstillstånd | 16 | sakfällda för | 156 |
| Byggnadsverksamhet 15—29, 319, 325, 1960 8, | | åtalade för | 162—163, 166 |
| Börsen | 191 | Födda, se Befolkning | |
| | | Födelsetal, se Befolkning | |
| Centralsjukhus, se Sjukhus | | Förberedande skolor | 138 |
| Civilregistret, se Befolkning | | Företagsräkning | 1961 160—163 |
| Civiläktenskap | 72—74 | Förmögenhetsbilans, se Stamförmögenhets- | |
| | | bilans | |
| Daghemmen för psykiskt efterblivna barn .. | 135 | Församlingar, se Evangelisk-lutherska för- | |
| Detaljpriser för livsfröfnödenheter | 233 | samlingarna och Befolkning samt 1962 | |
| Distriktsläkarnas verksamhet | 115 | kartbilagor | |
| Distriktsinnessjukhuset i Ekenäs | 113 | | |

| S. | S. |
|--|----|
| Gasverket: | |
| drift och produktion 169, 345 | |
| ekonomi 301 | |
| Gator: | |
| anlagda nya 7 | |
| trafik 216 | |
| Giftermål 66—67, 71—74, 324, 332 | |
| Godstrafiken: | |
| per flyg 205, 350 | |
| på järnvägsstationerna 207—215 | |
| sjöledes 193, 200—201, 348—349 | |
| Grädde, se Mjölktillförseln | |
| Gustafsgård, se Vårdverksamhet | |
| Gäld, stadens 304—307, 339 | |
| amortering av 304, 306—307 | |
| Hamnarna: | |
| fartyg, ankomna 204, 348—349 | |
| av tullkammaren klarerade 202—203 | |
| gods, ankommet och avsänt 193, 200—201, 348—349 | |
| Hamnbyggnadsavdelningen, se Arbetare, i stadens arb. | |
| inkomster genom sjötrafik 302 | |
| isbrytarna 192 | |
| isförhållanden 3 | |
| kajkontrollen och upplagringsverksamheten 192 | |
| kajlängden 348—349 | |
| lyftkranar 192 | |
| passagerartrafiken 193 | |
| Handelsflottan 194, 348—349 | |
| Handelshögskolor 148 | |
| Handelsläroverk 145 | |
| Havsvattnet 4 | |
| Hela landet: | |
| befolkning 324 | |
| beskattning 328—329 | |
| bostadsproduktion 325 | |
| döda 324 | |
| folkskolor 330 | |
| födda 324 | |
| industriverksamhet 326—327 | |
| läroverk 330 | |
| motorfordon 326—327 | |
| skilsmässor 324 | |
| utrikeshandel 195—197 | |
| vägtrafikolyckor 325 | |
| äktenskap 324 | |
| Helsingforsregionen: | |
| befolkning 315—318 | |
| byggnadsverksamhet 319 | |
| flyttningsrörelsen 318 | |
| folkskolor 320 | |
| industriell verksamhet 323 | |
| läroverk 321 | |
| yrkesutbildningsanstalter 322 | |
| Hemhjälp, byrån för 119 | |
| Hemsjukvård 115 | |
| Hemskilnader 67, 332 | |
| Hotell o.dyl., resande som ankommit till 1962 335 | |
| se även Natthärbärgen | |
| Hushåll, se Befolkning | |
| Hyror 238 | |
| Höghusbyggen 9, 15, 1960 | |
| Högsolor 148 | |
| Idrottsanläggningar 311 | |
| Import 195—200, 202—203, 348—349 | |
| se även Godstrafik | |
| Indextal för byggnadskostnaderna 237, 1959 351 | |
| för detaljpriser 341 | |
| för levnadskostnaderna 234—235 | |
| för löner 241, 248 | |
| för partipriser 236 | |
| Industri 168—181, 301, 323, 326—327, 340 | |
| se även Företagsräkning | |
| Industriverken, stadens 168—169, 345 | |
| arbetare och deras löner, se Arbetare i stadens arbeten | |
| ekonomi 301 | |
| Inkomster och utgifter, stadens 274—303, 311 | |
| Inteckningar 157 | |
| Interkommunala sjukhus 113 | |
| Isbrytarna, hamn- 192 | |
| Isförhållanden i hamnarna och vid Gråhara 3 | |
| Järnvägstrafiken 207—215 | |
| Kajer i hamnarna 348—349 | |
| Kajkontroll 192 | |
| Kalliolan Vapaaopisto 148 | |
| Kapitalbalans, stadens, se Stamförmögenhetsbalans | |
| Kelokoski sjukhus 113 | |
| Kiljava sanatorium 113 | |
| Kloaker, se Avloppskanaler | |
| Kommunala bostadsbyggnader 1960 | |
| Kommunala sjukhus, se Sjukhus, stadens | |
| Konkurser 160, 191 | |
| Konserter, stadsorkesterns 153 | |
| Konstsamlingar 154 | |
| Konstskolor 147 | |
| Kooperativa företag, se Andelsrörelse | |
| Krematoriet 109 | |
| Kyrkans verksamhet, se Ev.luth. församlingarna | |
| Körkort 222 | |
| Kött, tillförseln av 206 | |
| Lagfarter 158—159 | |
| Landskommuner 93, 100—103, 106—107, 315—324 | |
| Lant- och skogsbruk, stadens 167—168 | |
| Levnadskostnadsundersökning 1959 258—259 | |
| Livslängd, se Befolkning | |
| Livsmedel, tillförseln av 193, 198, 200, 206—211 | |
| Livsmedelscentralen 293 | |
| Livsmedelspris 233 | |
| Lyftkranarna i hamnarna 192 | |
| Länemedel, för olika ändamål anvisade 304—307, 339 | |
| Lägenheter 10—16, 20—29, 319, 325, 336—339, 1960 8 | |
| Läkare 115, 117 | |
| Län 97—103 | |
| Läroverken 142—144, 321, 330, 343 | |
| Löner: | |
| i industrin 170—175 | |

| | S. | | S. |
|---|--------------|--|---------------------------------|
| stadens arbetares | 248—253 | Rättshjälpsbyrån | 160—161 |
| i arbetsavtalsförhållande | 242—243 | Rätts- och ordningsväsendet | 155—166 |
| tjänsteinnehavarnas | 241—243 | Samhällsvård, se Vårdverksamhet | |
| Lösdriveriet, se Vårdverksamhet | | Sanatorier | 113 |
| Magistraten, utsökningsmål | 165 | Sedmigradskys småbarnsskolor | 135 |
| Marias asyl | 135 | Sibelius-akademien | 147 |
| Matvarubutiker | 118 | Sjukdomsfall, anmälda | 114 |
| Medelfolkmängd, se Befolkning | | Sjukhjälpskassor | 229—230 |
| Mjölballstad sanatorium | 113 | Sjukhus: | |
| Mjölkkontrollen | 118 | allmänna | 112, 344 |
| Mjölktillförseln | 206 | central- | 112 |
| Moderskapsunderstöd | 128 | interkommunala | 113 |
| Motorfordon, i trafikolyckor invecklade | 222—223, 346 | privata | 112, 344 |
| registrerade, i trafik | 326—327, 350 | stadens | 110—113 |
| Museer | 154 | Sjuksköterskeskolor | 146—147 |
| Mässhallen, utställningar | 187 | Själv mord | 83, 93, 335 |
| Mödravård | 116 | Sjöfart | 193, 200—204, 348—349 |
| Nativitetstal, se Befolkning, födelsetal | | Sjötrafiken, inkomster genom | 302 |
| Natthärbärgen | 228 | Skatter: | |
| Nettoreproduktionstal, se Befolkning | | andel av lönen | 241, 342 |
| Nordiska översikter | 331—352 | arvs- | 1959 290—291 |
| Obligationer, | | kommunal- | 261—272, 274—275, 292, 342 |
| i stadens ägo befintliga | 307 | kyrko- | 313 |
| på börsen sålda | 191 | omsättnings- | 1962 247—251 |
| Olyckor i trafiken, se Vägtrafikolyckor | | på inkomst och förmögenhet till staten | 273, 328—329, 342, 1960 272 |
| Olycksfall, i stadens verk | 254 | skattöre och beskattade | 272, 1960 272 |
| i trafikverket | 254 | stämpel-, inträdesbiljetternas | 225 |
| Opettajakorkeakoulu | 148 | Skilsmässor | 67—70, 324, 332 |
| Orkester, se Stadsorkestern | | Skogsbruk, se Lant- och skogsbruk | |
| Pantlånerörelsen | 183 | Skolhem, se Folkskolorna vid barnavårdsanstalterna | |
| Passagerartrafiken, se Resande | | Skolor | 135—147, 303, 320—322, 330, 343 |
| Pensionskassor | 229—230, 310 | Skoltandkliniken | 138 |
| Pensionstagare, stadens | 240, 310 | Skulder, stadens | 304—307, 339 |
| Polikliniker | 112—113 | amortering av | 304, 306—307 |
| Polisinrättningen: | | Slakthusverket, se Kött | |
| kostnader | 1960 291 | Socialmuseum | 154 |
| kriminalpolisavdelningen | 164 | Sparbanker, se Banker | |
| verksamheten vid | 162—164, 166 | Sparkasserörelse | 181 |
| Poströrelsen | 225 | Spårvägstrafiken | 217, 219—221, 351 |
| Postsparbanken, se Banker | | Stadens utgifter och inkomster | 274—303, 311 |
| Radiolicenser | 352 | Stadionstiftelsen | 309 |
| Renhållningsavdelning, verksamhet | 168 | Stadsbiblioteket | 149—153 |
| Resande: | | Stadsfullmäktige | 257, 347 |
| ankomna till hotell o.dyl. | 1962 335 | Stadsmuseum | 154 |
| i spårvagnar och bussar | 217—221, 351 | Stadsorkestern | 153 |
| med fartyg från utlandet | 193 | Stadsplanens yttinnehåll | 6 |
| med flygplan | 205, 350 | Stamförmögenhetsbalans, stadens | 274—275 |
| Restauranger: | | Statsbidrag | 286—293 |
| försäljningen av alkoholdrycker till | 232 | Strejker, se Arbetsinställelser | |
| med utskänkningsrättigheter | 232 | Studentskrivningarna | 142—144, 321 |
| omsättningen | 1962 251 | Städer och köpingar | 93, 100—103, 106—107, 315—330 |
| Riksarkivet | 154 | Ställning i yrket, se Befolkning | |
| Rum, se Boningsrum och Lägenheter | | Tammerfors, se Hela landet | |
| Rådgivningsbyråer för barnavård | 116 | Tandläkare | 117 |
| mödravård | 116 | Tekniska högskolan | 148 |
| Rådstuvurätten | 155—161, 191 | Tekniska läroverk | 146, 147 |
| | | Telefonförening, Helsingfors | 224 |
| | | Telefontrafiken | 224—225 |
| | | Telegramtrafiken | 225 |

| | S. |
|---|-----------------------|
| Televisionenslicenser | 352 |
| Tervalampi arbetsinrättning, se Vårdverksamhet | |
| Tidningar och tidskrifter | 155 |
| Tillförsel, se Godstrafikoch Import | |
| Tillgångar, stadens | 274—275 |
| Tjänsteinnehavare, stadens: | |
| antal och löner | 241—247 |
| olycksfall | 254 |
| änke- och pupillpensionskassan för | 310 |
| Toimelan Vapaaopisto | 148 |
| Tomter: | |
| antal och areal | 6 |
| av staden sålda | 5, 1960 |
| utarrenderade | 1960 |
| se även Fastigheter, överlåtelse | |
| Trafik | 216 |
| Trafikbestämmelser, brott mot | 156, 163 |
| Trafikolyckor, se Vägtrafikolyckor | |
| Trafikverket: | |
| arbetare och löner, se Arbetare, i stadens arb. | |
| olycksfall | 254 |
| verksamhet | 217—221, 351 |
| Tuberkulosbyrån | 113 |
| Tuberkulösa, registret | 112 |
| Tulluppbörd | 195 |
| Underhyresgäster, se Befolkning, hushåll | |
| Understöd åt allmännyttiga föreningar m.m. | |
| | 299—300 |
| åt privata byggnadsföretag | 29 |
| Understöds-kassor | 229—230 |
| Ungdomsbrottslighet | 162—164 |
| Universitetet | 148 |
| Uppbud å fast egendom | 158—159 |
| Utgifter och inkomster, stadens | 274—303, 311 |
| Utrikeshandel, se Export och Import | |
| Utskänningsrättigheter | 232 |
| Utsökningsmål | 165 |
| Val: | |
| kommunala | 257—258, 346—347 |
| politiska | 255—257, 1962 231—245 |

| | S. |
|--|-------------------------------|
| Varutrafiken, se Godstrafiken | |
| Vattenverket: | |
| drift | 169, 345 |
| ekonomi | 301 |
| Ved tillförsel: | |
| med järnväg | 1960 198 |
| sjöledes från inrikes orter | 193 |
| Veterinärmedicinska högskolan | 148 |
| Vårdverksamhet: | |
| arbetsinrättning | 120 |
| berusningsmedel, missbruk av .. | 119, 123—12 |
| Forsby sjukhem | 120, 122 |
| Gustafsgård | 120, 122 |
| indrivna ersättningar för | 303 |
| lösdrivare | 119, 123—124, 126 |
| understödsstagare | 119—127 |
| ålderdomshemmen | 120, 122 |
| ämbetsverket för | 119 |
| Väderleksförhållanden | 2 |
| Vägtrafikolyckor | 222—223, 325, 346 |
| Värdepapper, staden tillhöriga | 307 |
| Värdepappersförsäljningen på börsen .. | 191 |
| Växlar | 187 |
| Yhteiskunnallinen korkeakoulu | 148 |
| Yrkenas främjande, anstalten för | 145 |
| Yrkesinspektion, kommunal | 226 |
| Yrkesutbildningsanstalter, stadens | 147 |
| privata och statens | 145—147 |
| se även Helsingforsregionen | |
| Yrkesverksamma, se Befolkning | |
| Yrkesvägledning, se Arbetsförmedling | |
| Åbo, se Hela landet | |
| Ålder, se Befolkning | |
| Ålderdomshem, se Vårdverksamhet | |
| Åtalade personer | 155—156, 162—164, 166 |
| Äktenskap | 66—67, 71—74, 324, 332 |
| upplösta | 67—70, 324, 332 |
| Änke- och pupillpensionskassan, Helsingfors stads, för arbetare och tjänsteinnehavare | 310 |

Viimeksi ilmestyneet julkaisut

(Muut paitsi A IV ja V julkaisee Helsingin kaupungin tilastotoimisto)

A. Helsingin kaupungin tilasto.

- I **Terveyden- ja sairaanhoito.** Suomenkielinen teksti, taulukot myös ruotsiksi ja englanniksi. Edellinen osa (vuosikertomukset).
47. 1962.
Jälkimmäinen osa (tilastollinen katsaus).
42—44. 1957—59.
- II—III **Ulkomaan kauppa ja merenkulku.** Suomenkielinen teksti, taulukot ja tavaranimikkeistö myös ruotsiksi ja englanniksi.
24. 1962.
- IV **Kaupungin teollisuuslaitosten toimintakertomus.** Helsingin kaupungin teollisuuslaitosten lautakunnan julkaisema. Suomenkielinen teksti, taulukoita ja katsauksia myös ruotsiksi ja englanniksi.
47. 1962.
- V **Kaupungin tilinpäätös.** Helsingin kaupungin rahatoimiston julkaisema. Suomen- ja ruotsinkielinen, englanninkielinen katsaus.
47. 1962.
- VI **Opetuslaitokset.** Suomen- ja ruotsinkielinen laitos, taulukot myös englanniksi.
29. 1961.
- VII **Erikoistutkimukset.** Suomen- ja ruotsinkielinen, englanninkielinen sisällysluettelo.
1. Yleinen väestölaskenta Helsingissä v. 1960.
- B. Helsingin kaupungin tilastollinen vuosikirja.** Suomen- ja ruotsinkielinen, englanninkielinen sisällysluettelo.
52. 1963.

Senast utkomna publikationer

(Alla utom A IV och V utgivna av Helsingfors stads statistiska byrå)

A. Helsingfors stads statistik.

- I **Hälsa- och sjukvård.** Finsk text, tabellerna också på svenska och engelska. Förra delen (årsberättelser).
47. 1962.
Senare delen (statistisk översikt).
42—44. 1957—59.
- II—III **Utrikes handel och sjöfart.** Finsk text, tabellerna och varuförteckning också på svenska och engelska.
24. 1962.
- IV **Stadens industriverks årsberättelser.** Utgiven av Helsingfors stads industriverksnämnd. Finsk text, tabeller och sammandrag också på svenska och engelska.
47. 1962.
- V **Stadens bokslut.** Utgiven av Helsingfors stads drätselkontor. Finsk- och svenskspråkig, översikt på engelska.
47. 1962.
- VI **Undervisningsväsen.** Finsk- och svenskspråkig upplaga, tabellerna också på engelska.
29. 1961.
- VII **Specialundersökningar.** Finsk- och svenskspråkig, innehållsförteckning också på engelska.
1. Allmänna folkräkningen i Helsingfors år 1960.
- B. Statistisk årsbok för Helsingfors stad.** Finsk- och svenskspråkig, innehållsförteckning också på engelska.
52. 1963.

Jatkoa • Fortsättning

- C. Kertomus Helsingin kaupungin kunnallishallinnosta.** Suomenkielinen.
74. 1961. I.
- D. Helsingin kaupungin kunnalliskalenteri.** Suomen- ja ruotsinkielinen laitos.
35. 1963.
- E. Helsingin kaupungin kunnallinen asetuskoelma.** Suomen- ja ruotsinkielinen laitos.
40. 1962.
- F. Helsingin kaupungin säädöskokoelma.** Suomen- ja ruotsinkielinen laitos. Ajankohtainen irtolehtijärjestelmä.
- G. Tilastollisia kuukausitietoja Helsingistä.** Suomen- ja ruotsinkielinen teksti, englanninkielinen katsaus.
14. 1963.
- C. Berättelse angående Helsingfors stads kommunalförvaltning.** Finskspråkig.
74. 1961. I.
- D. Helsingfors stads kommunalkalender.** Finsk- och svenskspråkig upplaga.
35. 1963.
- E. Kommunal författningssamling för Helsingfors stad.** Finsk- och svenskspråkig upplaga.
40. 1962.
- F. Författningshandbok för Helsingfors stad.** Finsk- och svenskspråkig upplaga. Aktuell enligt lösbladssystem.
- G. Statistiska månadsuppgifter för Helsingfors.** Finsk- och svenskspråkig text, översikt på engelska.
14. 1963.
-

Latest Publications

(All except A IV and V published by the Statistical Office of the City of Helsinki)

- A. Statistics of the City of Helsinki (Helsingfors).**
- I Health and medical statistics.** Finnish text, tables also in Swedish and English. Former part (Annual reports). 47. 1962.
Latter part (Statistical survey). 42—44. 1957—59.
 - II—III Foreign Trade and Navigation.** Finnish text, tables and Designation of Goods also in Swedish and English. 24. 1962.
 - IV Report on the Activities of the Industrial Establishments of the City.** Published by the Municipal Industries' Board of the City of Helsinki. Finnish text, tables and Summaries also in Swedish and English. 47. 1962.
 - V Municipal Finances.** Published by the City Treasury of Helsinki. Finnish and Swedish text, Summary in English. 47. 1962.
 - VI Educational Institutions.** Finnish and Swedish, tables also in English. 29. 1961.
 - VII Special Investigations.** Finnish and Swedish, Contents also in English.
1. General Census of Population in Helsinki 1960.
- B. Statistical Abstract of the City of Helsinki (Helsingfors).** Finnish and Swedish, Contents also in English. 52. 1963.
- C. Report of the Administration of the City of Helsinki (Helsingfors).** Finnish. 74. 1961. I.
- D. Municipal Calendar of the City of Helsinki (Helsingfors).** Finnish and Swedish. 35. 1963.
- E. Municipal Statutebook of the City of Helsinki (Helsingfors).** Finnish and Swedish. 40. 1962.
- F. Manual of the Statutes concerning the Administration of the City of Helsinki (Helsingfors).** Finnish and Swedish.
Actual according to a loose leaf system.
- G. Statistical Monthly Review of the City of Helsinki (Helsingfors).** Finnish and Swedish text, Summary in English. 14. 1963.
-

Kaupunginosat • Stadsdelar

A. Viralliset kaupunginosat

Officiella stadsdelar

1. Kruunuhaka • Kronohagen
2. Kluuvi • Gloet
3. Kaartinkaupunki • Gardesstaden
4. Kamppi • Kampen
5. Punavuori • Rödbergen
6. Eira
7. Ullanlinna • Ulrikasborg
8. Katajanokka • Skatudden
9. Kaivopuisto • Brunnsparken
10. Sörnäinen • Sörnäs
11. Kallio • Berghäll
12. Alppiharju • Åshöjden
13. Etu-Töölö • Främre Tölö
14. Taka-Töölö • Bortre Tölö
15. Meilahti • Mejlans
16. Ruskeasuo • Brunakärr
17. Pasila • Böle
18. Laakso • Dal
19. Mustikkamaa—Korkeasaari • Blåbärslandet—Högholmen
20. Länsisatama • Västra hamnen
21. Hermannin • Hermanstad
22. Vallila • Vallgård
23. Toukola • Majstad
24. Kumpula • Gumtåkt
25. Käpylä • Kottby
26. Koskela • Forsby
27. Vanhakaupunki • Gammelstaden
28. Oulunkylä • Äggelby
29. Haaga • Haga
30. Munkkiniemi • Munksnäs
31. Lauttasaari • Drumsö
32. Konala • Kånala
33. Etelä-Kaarela • Södra Kårböle
34. Pakila • Baggböle
35. Tuomarinkylä • Domarby
36. Viikki • Vik
37. Pukinmäki • Bocksbacka
38. Malmi • Malm
39. Tapaninkylä • Staffansby
40. Suutarila • Skomakarböle
41. Puistola¹⁾ • Parkstad¹⁾
42. Kulosaari • Brändö
43. Herttoniemi • Hertonäs
44. Tammisalo • Tammelund
45. Vartiokylä • Botby

B. Väestölaskennan kaupunginosat

Folkräkningsstadsdelar

1. Kruunuhaka • Kronohagen
2. Kluuvi • Gloet
3. Kaartinkaupunki • Gardesstaden
4. Kamppi • Kampen
5. Punavuori • Rödbergen
6. Eira
7. Ullanlinna • Ulrikasborg
8. Katajanokka • Skatudden
9. Kaivopuisto • Brunnsparken
10. Länsisatama • Västra hamnen
11. Suomenlinna • Sveaborg
12. Ulkosaaret: länsisaaret • Utöarna: västra holmarna
13. Etu-Töölö • Främre Tölö
14. Taka-Töölö • Bortre Tölö
15. Meilahti • Mejlans
16. Ruskeasuo • Brunakärr
17. Pasila • Böle
18. Laakso • Dal
19. Sörnäinen • Sörnäs
20. Siltasaari • Broholmen
21. Linjat • Linjerna
22. Torkkelinmäki • Torkelsbacken
23. Harju • Ås
24. Alppila • Alphyddan
25. Mustikkamaa—Korkeasaari • Blåbärslandet—Högholmen
26. Hermannin • Hermanstad
27. Vallila • Vallgård
28. Toukola • Majstad
29. Kumpula • Gumtåkt
30. Käpylä • Kottby
31. Koskela • Forsby
32. Vanhakaupunki • Gammelstaden
33. Etelä-Haaga • Södra Haga
34. Pohjois-Haaga • Norra Haga
35. Lassila • Lassas
36. Munkkivuori • Munkshöjden
37. Vanha Munkkiniemi, Kuusisaari ja Lehtisaari • Gamla Munksnäs, Granö och Lövä
38. Lauttasaari • Drumsö
39. Konala • Kånala
40. Kannelmäki • Gamlas
41. Maununneva • Magnuskärr
42. Malminkartano • Malmgård
43. Hakuninmaa • Håkansåker

¹⁾ Kaupunginhallituksen 24. 5. 1962 tekemän päätöksen mukaan kaupunginosan nimi on nykyisin Suurmetsä.

²⁾ Enligt Stadsstyrelsens beslut av den 24. 5. 1962 är stadsdelens namn numera Storskog.

46. Pitäjänmäki • Sockenbacka
 47. Mellunkylä • Mellungsby
 48. Vartiosaari • Vårdö
 49. Laajasalo • Degerö
 50. Villinki • Villinge
 51. Santahamina • Sandhamn
 52. Suomenlinna • Sveaborg
 53. Ulkosaaret • Utöarna
53. {1 Länsisaaret • Västra holmarna
 2 Itäsaaret • Östra holmarna
44. Pajämäki • Smedjebacka
 45. Tali
 46. Reimarla • Reimars
 47. Marttila • Martas
 48. Pitäjänmäen teollisuusalue • Sockenbacka
 industriområde
 49. Pirkkola • Britas
 50. Maunula • Månsas
 51. Metsälä • Krämertskog
 52. Patola • Dammen
 53. Veräjämäki • Grindbacka
 54. Länsi-Pakila • Västra Baggböle
 55. Itä-Pakila • Östra Baggböle
 56. Paloheinä • Svedängen
 57. Torpparinmäki • Torparbacken
 58. Tuomarinkartano • Domargård
 59. Haltiala, Niskala • Tomtbacka, Nackböle
 60. Viikki • Vik
 61. Pukinmäki • Bocksbacka
 62. Ylä-Malmi • Övre Malm
 63. Ala-Malmi ja Pihlajämäki • Nedre Malm och
 Rönnbacka
 64. Malmin lentokenttä ja Kivikko • Malms flyg-
 fält och Stensböle
 65. Tapaninvainio • Staffansslätten
 66. Tapanila • Mosabacka
 67. Siltämäki • Brobacka
 68. Ala-Tikkurila • Nedre Dickursby
 69. Puistola¹⁾ • Parkstad¹⁾
 70. Kulosaari • Brändö
 71. Länsi-Herttoniemi • Västra Hertonäs
 72. Roihuvuori • Kasberget
 73. Herttoniemen teollisuusalue ja satama • Her-
 tonäs industriområde och hamn
 74. Tammisalo • Tammelund
 75. Puotila ja Vartiokylän teollisuusalue • Botby
 gård och industriområde
 76. Vartioharju • Botbyåsen
 77. Myllypurö • Kvarnbäcken
 78. Marjaniemi • Marudd
 79. Kontula • Gårdsbacka
 80. Vesala • Ärvings
 81. Mellunmäki • Mellungsbacka
 82. Vartiosaari • Vårdö
 83. Yliskylä • Uppby
 84. Jollas
 85. Tullisaari ja Tahvonlahti • Turholm och
 Stansvik
 86. Hevossalmi • Hästnässund
 87. Villinki • Villinge
 88. Santahamina • Sandhamn
 89. Ulkosaaret: itäsaaret • Utöarna: östra hol-
 marna

Ks. alav. edell. siv. • ¹⁾ Se noten på föregående sida.

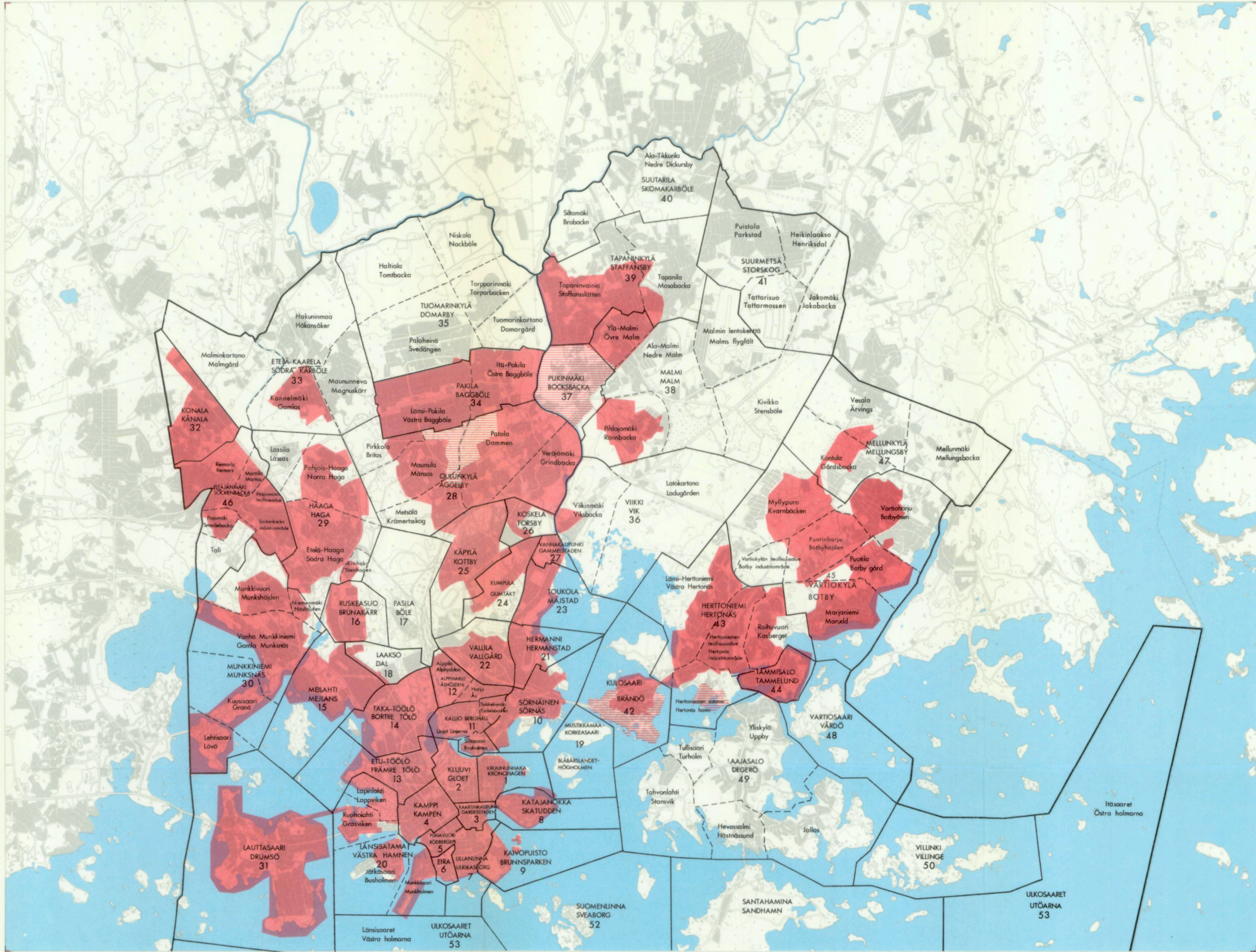

MERKKIEN SELITYS

- Kaupungin raja
- Kaupunginosan raja
- - - Osa-alueen raja
- 38 MALMI Kaupunginosan numero ja nimi
- Ylä-Malmi Osa-alueen nimi
- Vahvistettu asemakaava
- ▨ Vahvistettu rakennussuunnitelma

TECKENFÖRKLARING

- Stadsgräns
- Stadsdelsgräns
- - - Gräns för stadsdelsrote
- 38 MALMI Stadsdelsnummer och -namn
- Ylä-Malmi Namn för stadsdelsrote
- Fastställd stadsplan
- ▨ Fastställd byggnadsplan