

STATISTICAL ABSTRACT

OF THE CITY
OF HELSINKI (HELSINGFORS)

51

1962

PUBLISHED BY THE STATISTICAL OFFICE
OF THE CITY OF HELSINKI
(HELSINGFORS)

CONTENTS IN ENGLISH SEE PAGE VII

HELSINKI 1963 • MERCATORIN KIRJAPAINO

HELSINGIN KAUPUNGIN
TILASTOLLINEN
V U O S I K I R J A

STATISTISK
Å R S B O K
FÖR HELSINGFORS STAD

51

1962

HELSINGIN KAUPUNGIN
TILASTOTOIMISTON JULKAISEMA
UTGIVEN AV HELSINGFORS STADS
STATISTISKA BYRÅ

ALKUSANAT

Helsingin kaupungin tilastollisen vuosikirjan 51. vuosikerta on toimitettu entisten periaatteiden mukaan.

Vuosikirjan lopussa on 4 karttaliitettä: kaupunginosat ja osa-alueet, äänestysalueet ja suomenkielisten sekä ruotsinkielisten evankelis-luterilaisten seurakuntien alueelliset rajat.

Väestörekisterien mukainen väkiluku on todellista suurempi, koska kaikista rekistereistä poistettavista henkilöistä ei ole tietoja. Väkiluku on kuitenkin tarkoitus korjata seuraavaan vuosikertaan vuosilta 1951—60 vuoden 1960 väestölaskennan perusteella.

Uusista taulukoista mainittakoon: 105 (lapsiperheiden asumistuet), 143 (metsät) ja 258 (valtion tulo- ja omaisuusverotus).

Muutamia taulukoita on poistettu, uusittu, yhdistetty tai jaettu.

Rahamäärät (mk) ovat kauttaaltaan vanhoja markkoja.

Vuosikirjan vuosikertojen 1—38 (1905—49) hakemisto on 39. vuosikerran (1950) liitteenä. Vuoden 1960 vuosikirjan lopussa on luettelo v. 1950—59 poistetuista taulukoista.

Vuosikirjan toimittamista on johtanut aktuaari *Lassi Kivekäs*.

Helsingin kaupungin tilastotoimistossa tammikuussa 1963.

FÖRORD

Föreliggande 51. årgång av Statistisk årsbok för Helsingfors stad har redigerats enligt samma principer som förut.

I slutet av årsboken finnes 4 kartbilagor över stadsdelar och delområden, röstningsområden samt de finsk- och svenskspråkiga evangelisk-lutherska församlingarnas territoriella gränser.

Befolkningsregistrens folkmängd är större än den faktiska, emedan uppgifter icke erhållits om alla de personer som bör avföras ur registren. Avsikten är dock att i följande årgång korrigera folkmängdssiffran för åren 1951—60 på basen av resultatet från folkräkningen år 1960.

Bland nya tabeller kan nämnas: 105 (bostadsbidrag för familjer med barn), 143 (skogar) och 258 (statens inkomst- och förmögenhets-skatt).

Några tabeller har bortlämnats, förnyats, sammanslagits eller uppdelats.

Penningssummorna (mk) avser genomgående gamla mark.

Ett uppslagsregister för årgångarna 1—38 (1905—49) av årsboken ingår som bilaga till 39. årgången (1950). I slutet av årsboken för år 1960 finns en förteckning över under åren 1950—59 slojade tabeller.

Redigeringen av årsboken har handhafts av aktuarien *Lassi Kivekäs*.

Helsingfors stads statistiska byrå i januari 1963.

Karl-Erik Forsberg

Sisällysluettelo

	S.
I Sääolot	1
II Myydyt tontit, pinta-ala sekä kadut ja viemärit	5
III Kiinteistöt, rakennukset ja huoneistot	8
IV Väestö	25
V Väestönmuutokset	42
VI Terveys- ja sairaanhoito	84
VII Sosiaalihuolto	93
VIII Opetustoimi ja sivistyslaitokset ..	109
IX Oikeus- ja poliisilaitos	129
X Palolaitos, maa- ja metsätalous sekä puhtaanapito	139
XI Teollisuus	141
XII Kauppa ja merenkulku	155
XIII Liikenne ja kulkuneuvot	179
XIV Sosiaaliset olot ja sosiaalipolitiikka	199
XV Tarveaineiden kulutus ja hintaindeksit	207
XVI Työntekijät ja kaupungin viranhaltijat sekä heidän palkkansa ..	213
XVII Vaalit	231
XVIII Verotus; varallisuus- ja tulosuhteet	247
XIX Kunnallistalous	265
XX Ev.lut. seurakunnat	295
XXI Helsingin seutu	298
XXII Koko maa	307
XXIII Pohjoismaiden osasto	314

<i>Lähteiden luettelo</i>	336
<i>Hakemisto</i>	339
<i>Karttaliitteet</i>	

Innehållsförteckning

	S.
I Väderleksförhållanden	1
II Sålda tomter, areal samt gator och avloppskanaler	5
III Fastigheter, byggnader och lägenheter	8
IV Befolkning	25
V Befolkningsrörelsen	42
VI Hälso- och sjukvård	84
VII Socialvård	93
VIII Undervisningsväsen och bildningsanstalter	109
IX Rätts- och polisväsen	129
X Brandväsen, lant- och skogshushållning samt renhållning	139
XI Industri	141
XII Handel och sjöfart	155
XIII Trafik och kommunikationer	179
XIV Sociala förhållanden och socialpolitik	199
XV Förbrukning av förnödenheter och prisindex	207
XVI Arbetare och stadens tjänsteinnehavare samt deras löner	213
XVII Val	231
XVIII Beskattning; förmögenhets- och inkomstförhållanden	247
XIX Kommunala finanser	265
XX Ev.luth. församlingar	295
XXI Helsingforsregionen	298
XXII Hela landet	307
XXIII Nordiska avdelningen	314

<i>Källförteckning</i>	336
<i>Sakregister</i>	344
<i>Kartbilagor</i>	

C o n t e n t s

	Page		Page
I Temperature, Meteorology		23. New dwellings and rooms 1946—61 by city ward	23
1. Temperature 1921—61 in degrees centigrade	1	24. New dwellings 1921—61 by number of rooms	24
2. Meteorological conditions 1921—61....	2	25. Subsidies for construction industry granted by state and city, 1954—61.....	25
3. Principal directions and velocity of wind 1961	3		
4. Thickness of solid ice in harbours of the city and near Harmaja (Gråhara) in winter 1959/60 and 1960/61	3	IV Population	
5. Level, temperature and salt content of sea-water 1906—61	4	26. Population 1870—1960 by principal language	25
		27. Population 1900—60 by age and sex..	26
II Sold Lots, Surface Area, Apartment Houses, Streets and Drain-Pipes		28. Population by age, sex and marital status 1950 and 1955	27
6. Lots sold by the city 1936—61 by use of lot	5	29. Married persons per 1 000 of the same sex in different age groups 1870—1960	29
7. Surface area comprised in the plan of the city at the end of the year 1960—61	6	30. Women per 1 000 men in different age groups 1870—1960	29
8. New streets and roads opened 1961....	7	31. Population by age, language and city ward, Nov. 9. 1955.....	30
9. New drain-pipes etc. 1961.....	7	32. Population by branch of industry and occupational status, Dec. 31. 1950....	32
		33. All households and sub-tenant households by number of persons and city ward, Dec. 31. 1950.....	34
III Built-up Real Estates, Constructions and Flats		34. Swedish speaking population by branch of industry and occupational status, Dec. 31. 1950	36
10. Built-up real estates and buildings furnished with heating systems 1900—50 by city ward	8	35. Population by age groups; mean population 1955—61	37
11. Buildings furnished with heating systems 1880—1950	9	36. Population by age at the end of the year 1960—61	37
12. Inhabited dwellings, number of rooms and inhabitants in them 1900—60 by number of rooms	10	37. Population by year of birth and sex at the end of the year 1960—61.....	38
13. New dwelling houses 1957—61.....	11	38. Population according to congregational lists at the end of the year 1960—61..	39
14. Building permits 1959—61	12	39. Population according to registration lists, Jan. 1st 1875—1962	40
15. Houses completed 1961.....	13		
16. Cubic content of new buildings (and enlargements), with heating systems, completed 1947—61	15	V Vital Statistics	
17. New buildings by facilities 1961	16	40. Marriages per 1 000 population by age groups 1955—61	42
18. New dwellings and rooms 1936—61 by nature of construction enterprise.....	17	41. Contracted and dissolved marriages 1886—1961	43
19. New unheated buildings 1957—61....	17	42. Divorces and judicial separations 1901—61 by cause, duration of marriage and age of husband and wife.....	43
20. Surface area of non-dwelling new flats in houses with heating systems 1961....	18	43. Marriages 1916—61	47
21. New dwellings 1961 by city area and city ward	20	44. Maternities 1961 by parish	51
22. New dwellings by type of dwelling 1961	22		

	Page		Page
45. Maternities 1901—61 by age	52	83. Maternity Clinics 1956—61	90
46. Live born legitimate children 1952—61	53	84. Baby Clinics 1956—61	90
47. Live born legitimate children by duration of marriage and age of mother 1961	54	85. Physicians and dentists 1957—61	91
48. Live births 1961 according to age of mother and ordinal number of the child etc.	54	86. Pharmacies 1950—61	91
49. Births 1956—61 by parish	56	87. Inspected insanitary dwellings 1951—61	91
50. Births and deaths 1901—61, monthly	57	88. Inspection of provision-dealers 1935—61	92
51. Births and deaths 1826—1961	58	89. Control of milk imported to the city 1958—61	92
52. Births and deaths and infant deaths (under 1 year of age) 1956—61 by parish; relative numbers	60	VII Social Welfare	
53. Deliveries per 1 000 women by age groups in different parishes 1956—60	61	90. Activity of the Social Welfare Office 1955—61	93
54. Deaths per 1 000 persons by age groups in different parishes 1956—60	61	91. The field of influence of social welfare 1938—61	94
55. Deaths 1956—61 by parish	62	92. Receivers of public assistance cared for in institutions 1961	94
56. Deaths 1901—61 by sex and age	63	93. Persons and families who received public assistance 1957—61	95
57. Life tables 1950—53	64	94. Dependents in homes for old people 1957—61	96
58. Deaths 1956—61 according to cause of death	66	95. Vagrants assisted 1961	97
59. Migration to and from Helsinki by towns and rural communes 1960—61	67	96. Inebriates assisted 1961	98
60. Reproduction rates and birth rates of Helsinki and the whole country 1948—61	68	97. Vagrants and inebriates assisted by education 1961	99
61. Migration to and from the city 1911—61	68	98. Vagrants and inebriates assisted 1940—61	99
62. Migration 1956—61 by age	69	99. Young persons submitted to care of alcoholics 1950—61	101
63. Migration 1960—61, monthly	69	100. Illegitimate children under the supervision of the Child Welfare Committee 1952—61	102
64. Migration 1952—61 by age and marital status	70	101. Maternity aid 1952—61	102
65. Migration 1961 by province, age and marital status	71	102. Grants paid to families with several children 1952—61	103
66. Migration by province 1938—61	72	103. Children in care of the Child Welfare Committee 1952—61	104
67. Migration to and from the city 1961 according to place of departure and destination	74	104. Family allowances 1949—61	106
68. Internal migration 1960—61 by parish	76	105. The housing allowances for families with children in December 1962	106
69. Migration 1961 by parish	78	106. Placements of children in care of the Child Welfare Committee 1958—61	107
70. Migration 1961 by class of commune and economic regions	80	107. Old-age pensions, Jan. 1 st 1962	108
71. Population movement 1901—61	82	108. Day-homes for mentally deficient children 1959—61	109
72. Migration 1946—61 by family conditions	83	109. Institutions of the Association for Child Welfare 1935—61	109
73. Cemeteries of the Evangelic-Lutheran parishes 1952—61	83	VIII Public Education	
74. Cremations 1952—61	83	110. Sedmigradsky nursery schools and Maria asylum, school years 1952/53—1961/62	109
VI Health		111. Municipal kindergartens and institutions attached, school years 1944/45—1961/62	110
75. Municipal hospitals 1956—61	84	112. Private preparatory schools, school years 1934/35—1960/61	111
76. Patients, days of treatment in hospitals and calls at polyclinics 1950—61	86	113. Dental clinics for pupils of public elementary schools 1950—61	111
77. Persons registered as suffering from tuberculosis 1930—61	86	114. Elementary pupils living in municipal reformatories, school years 1944/45—1961/62	112
78. Calls at municipal and municipally supported polyclinics 1950—61	87		
79. Days of treatment in intercommunal hospitals 1957—61	87		
80. Registered acute diseases 1921—61	88		
81. Activity of physicians by district 1957—61	89		
82. Patients who have been in care at home 1955—61	89		

115. Movement of pupils in public elementary schools, school year 1960/61.....	112
116. Compulsory school attendance 1950—61.....	113
117. Number of classes and teaching personnel of public elementary schools, school years 1919/20—1961/62.....	114
118. Pupils of public elementary schools according to their personal data, school years 1949/50—1961/62.....	115
119. State and private secondary schools, school years 1954/55—1960/61.....	116
120. Institute for professional promotion 1935—61.....	119
121. Vocational schools, school year 1960/61.....	119
122. Students in universities, school years 1951/52—1960/61.....	122
123. Workers' academies, school years 1953/54—1960/61.....	122
124. Municipal library 1955—61.....	123
125. Scientific libraries 1958—61.....	126
126. Town orchestra 1950—61.....	127
127. Newspapers and magazines in circulation at the beginning of the year 1955—62.....	128
128. Number of visitors in museums, art-galleries and State Archives 1957—61.....	128

IX Justice and Crime

129. Cases tried by the City Court, terminated, 1930—61.....	129
130. Mortgages acknowledged, renewed and amortised by the City Court 1950—61.....	129
131. Cessions of real estate with legal confirmation of possession acknowledged by the City Court by city ward 1961.....	130
132. Legal Assistance Bureau 1956—61.....	132
133. Cases tried by the City Court 1956—61.....	132
134. Persons convicted in the City Court by kind of offence 1959 and 1961.....	134
135. Persons accused in the City Court 1935—61.....	135
136. Cases of distraint treated by the Bench of Magistrates 1952—61.....	135
137. Charges of crimes handled by the police 1956—61.....	136
138. Activity of the Criminal Investigation Department of the Police 1957—61.....	138
139. Persons arrested by police for drunkenness 1957—61.....	138
140. Persons living in the city and arrested for drunkenness 1957—61.....	139

X Miscellaneous

141. Fires 1957—61.....	139
142. Returns of cultivated ground administered by the Real Estate Bureau 1957—62.....	140
143. The forests administered by the Real Estate Bureau 1945—61.....	141
144. City Cleaning Sub-Office 1957—61.....	141

XI Industry

145. Electricity, the power plant 1957—61.....	141
146. The Water Works 1935—61.....	142
147. The Gas Works 1935—61.....	142
148. Municipal industrial services, financial position 1960—61.....	143
149. Industrial activity 1959—60 by kind of industry.....	144
150. Industrial activity 1938—60 by kind of industry.....	152
151. Production value and motive power of industry 1910—60.....	154

XII Commerce and Navigation

152. Savings accounts of cooperative enterprises 1935—61.....	155
153. Consumers' cooperative enterprises 1950—61.....	156
154. Pawnbroking 1920—61.....	157
155. Savings-banks 1952—61.....	158
156. Cooperative Credit Societies 1957—61.....	160
157. Postal savings-bank 1955—61.....	161
158. Protested bills 1916—61.....	161
159. Visits to exhibitions at the Exhibition Hall 1952—61.....	161
160. Limited companies at the end of the year 1959—61 by the share capital....	162
161. New firms 1911—61.....	164
162. Cases of bankruptcy sued in the City Court 1930—61.....	165
163. Stock Exchange 1920—61.....	165
164. Warehouses and wharf service in ports of the city 1945—61.....	166
165. Utilisation of public derricks and harbour ice-breakers 1935—61.....	166
166. Transportation of goods by water within the country 1954—61.....	167
167. Passenger traffic in vessels from abroad and abroad 1951—61.....	167
168. Merchant fleet 1953—61.....	168
169. Value of imports and exports and duty receipts of the city compared with the whole country 1885—1961.....	169
170. Merchandise arrived from overseas to the ports of the city or shipped abroad from these ports 1951—61.....	174
171. Vessels in foreign commercial traffic cleared by the Customs-House 1925—61.....	176
172. Vessels entered 1901—61.....	178

XIII Communications, Post, Telegraph, Telephone

173. Regular air traffic 1955—61.....	179
174. Supply of meat and fish 1955—61.....	180
175. Supply of milk and cream 1945—61.....	180
176. Transportation of goods by rail 1955—61.....	181
177. Traffic surveys 1959—62 main traffic crossing and vehicles, daily.....	190
178. Municipal tram and omnibus traffic 1950—61.....	191
179. Valid driving licences at the end of the year 1961.....	195

	Page
180. Traffic accidents 1952—61	195
181. Telephone Association of Helsinki 1930—61	197
182. Telephone traffic 1950—61	198
183. Post 1950—61	198
184. Telegraph 1950—61	198

XIV Social Conditions; Social Politics

185. Municipal inspection of labour 1940—61	199
186. Private Employment Offices 1940—61	199
187. Activity of the Public Employment Exchange 1935—61	200
188. Vocational guidance 1960/61—1961/62	202
189. Use of night-shelters 1957—61	202
190. Help funds 1951—60	203
191. Sale of alcoholic drinks 1952—61	205

XV Consumption and Price of Provisions

192. Average prices for provisions 1938—61 by commodity groups	207
193. Official cost of living index for the whole country 1945—61	208
194. Wholesale price index 1951—61	210
195. Cost of building index 1959—61	211
196. Average monthly rent in dwellings 1939—61	212

XVI Workers and Employees of the City

197. Stoppages of work 1958—61	213
198. Employees, workers etc. pensionned by the city 1962	214
199. Monthly salary of certain municipal employees, index for salaries and per-centual tax share 1931—62	215
200. Persons in contract relation to the municipality 1961—62	216
201. Municipal employees earning monthly salaries 1931—62 by different branches of administration	216
202. Municipal employees by professional group in March 1962	222
203. Work hours and wages paid to workers employed by the city 1957—62	224
204. Wages and compensation payments paid to workers employed by the city 1953—60	228
205. Compensation accidents in the municipal works 1958—61	230

XVII Elections

206. Electors' elections 1962; persons entitled to vote and voters by electoral districts; voting-papers approved by parties and electoral districts	231
207. Parliamentary elections 1962	237
208. General elections 1925—62; electoral districts and persons entitled to vote; voters in the city; voting-papers handed out, by electoral unions	243

	Page
209. Composition of the City Council 1932—64 by parties	245
210. Communal elections 1923—60; number of persons entitled to vote; voters and voting-papers handed out; voting-papers approved, by parties	246

XVIII Taxation

211. Sales tax 1951—60 by line of business and form of enterprise	247
212. Estates of deceased persons 1931—60 ..	252
213. Imposed State income and property tax 1938—60	254
214. Persons assessable for communal tax 1959	255
215. Private persons assessable for communal income tax 1959	256
216. Concerns assessable for communal tax 1959	261
217. Income tax units and assessed tax rate in communal taxation on the basis of incomes of 1925—60	264
218. Annual income of persons liable to taxation according to their assessed income of 1900—60 in communal taxation	264

XIX Municipal Finances

219. Grants brought forward 1961	265
220. Combination of the revenues and expenditures of the city 1961 according to closing balance	266
221. Expenditure of the city 1952—61 by main items	268
222. Sales of the Central Kitchen and Food Distribution Establishment of the city 1957—61	279
223. Undebited communal tax and other payments 1952—61	280
224. Balance of capital of the city, Dec. 31. 1952—61	280
225. Collection and cancellation of arrears of rates in communal taxation 1961	281
226. Proceeds from navigation dues 1957—61	282
227. Indemnities collected for social welfare-works in 1952—61	283
228. Expenditure of municipal elementary schools 1952—61	283
229. Municipal grants for associations and institutions of general use 1958—61 ..	284
230. Consolidated debt of the city 1890—1961	286
231. Amortisable loans raised by the city 1909—61	287
232. Bond loans raised by the city 1917—61	288
233. Securities owned by the city and their booked value at the end of the year 1957—61	289
234. Donation funds administered by the city 1952—61	290
235. Payments from the donation funds administered by the city 1957—61	290

	Page
236. Funds of the city 1952—61.....	291
237. Receipts and expenditure for the Stadium 1952—61	291
238. City's funds for widows and orphans 1950—61	292
239. Games fees from sportsfields and sports establishments 1953—61	293
240. Income and expenses of people's parks and sports establishments 1957—61..	294

XX The Evangelic-Lutheran parishes

241. Economy of the Evangelic-Lutheran parishes 1961	295
242. The activity of the Evangelic-Lutheran parishes 1961	297

XXI The Helsinki Region

243. Population according to registration lists by villages in surrounding area of Helsinki 1961—62	298
244. Migration in the Helsinki Region 1960—61	301
245. Population and population movement in the Helsinki Region 1960—61.....	301
246. Buildings in the Helsinki Region 1961	302
247. Pupils of public elementary schools in the Helsinki Region, school-years 1955/56—1961/62.....	303
248. Secondary schools in the Helsinki Region, school-year 1960/61	304
249. Vocational schools in the Helsinki Region, school-year 1960/61	305
250. Industry in the Helsinki Region 1953—60	306

XXII The Whole Country

251. Population according to registration lists, Jan. 1st 1956—62.....	307
252. Marriages, divorces, births and deaths 1956—61	307
253. Public elementary schools and secondary schools 1955—61	308
254. New dwellings 1959—61	309
255. Traffic accidents 1957—61	309
256. Industrial activity 1960	310
257. Registered cars at the end of the year 1959—61	310

	Page
258. Imposed State income and property tax 1958—59	312

XXIII Scandinavian Tables

259. Population 1960—62	314
260. Migration 1960—61	314
261. Population by age and sex 1960—61 ..	315
262. Population by marital status and sex 1955—61	315
263. Marriages, divorces, births and deaths 1956—61	316
264. Deaths by age groups 1949—59.....	316
265. Marriages, births and deaths by different bases of classification 1955.....	317
266. Causes of death 1959—61.....	318
267. Dwellings by number of rooms 1955—60	318
268. Distribution of dwellings according to number of rooms and inhabitants 1955—60	319
269. Density of inhabitants in dwellings 1950—60	320
270. New dwellings 1959—61	320
271. Standard of dwellings 1950 and 1955..	321
272. Consolidated debt of the cities 1960—62	321
273. Industry 1959—60	322
274. Cooperative associations at the end of the year 1960	323
275. Index for retail prices of certain commodities 1959—61	323
276. Personal direct taxes 1961.....	324
277. Schools 1959/60—1960/61	325
278. Hospitals 1958—61	326
279. Consumption of water, gas and electricity 1959—61	327
280. Traffic accidents 1959—61	328
281. Communal elections 1955—62	328
282. Navigation 1960—61	330
283. Motor vehicles 1960—61	332
284. Air traffic 1959—62	332
285. Omnibus and tram traffic 1960—61...	333
286. Cinemas 1960—61	334
287. Radio and television licences 1935—62	335
288. Visitors in hotels and tourist hostels 1958—61	335

Sources of tables	336
Index	339
Maps	

Merkkien selitykset • Teckenförklaring

Ennakkotiedot • Preliminära uppgifter	*
Ei mitään ilmoitettavana • Intet finns att redovisa	—
Suure pienempi kuin 0.5 käytetystä yksiköstä • Storhet mindre än 0.5 av den använda enheten	{0 } {0.5}
Tietoa ei ole saatu • Uppgift ej tillgänglig	**
Loogisesti mahdoton esitettäväksi • Logiskt omöjlig uppgift	•

Vaakasuora viiva, joka katkaisee aikasarjan, osoittaa, että viivan yläpuolella ja sen alapuolella olevat tiedot eivät ole täysin verrattavissa keskenään. • En horisontell linje, som avskär en tidsserie, markerar att uppgifterna ovanför och nedanför linjen inte är fullt jämförliga.

1. Ilman lämpötila vuosina 1921—61
Luftens temperatur åren 1921—61

Vuosi ja vrk År och dygn	Kuukausi • Månad												
	I	II	III	IV	V	VI	VII	VIII	IX	X	XI	XII	
	C°												
	<i>Keskiarvo • Medeltal</i>												
1961													
1.....	— 1.6	0.9	0.6	— 3.7	3.0	19.6	14.2	19.6	15.2	10.4	6.1	0.9	
2.....	— 0.1	1.4	1.7	— 1.7	5.3	19.4	18.0	15.7	15.1	9.2	6.9	0.8	
3.....	0.7	1.3	0.8	— 0.4	7.8	20.0	17.8	15.9	11.1	10.5	10.1	— 0.3	
4.....	— 0.4	— 0.1	2.9	1.0	9.5	19.8	13.9	16.1	9.5	10.8	9.0	1.4	
5.....	2.1	— 3.6	3.6	— 0.8	6.9	20.0	14.4	14.7	8.0	10.3	6.2	0.3	
6.....	0.9	— 4.6	5.1	1.1	7.6	20.6	14.6	15.4	8.9	9.7	2.6	4.8	
7.....	1.0	— 0.5	3.8	1.1	8.0	21.2	12.6	17.1	11.4	10.2	3.9	2.9	
8.....	1.1	1.5	— 0.2	2.0	7.6	21.1	14.1	17.0	10.8	10.4	5.9	0.1	
9.....	— 2.8	— 1.8	5.1	1.5	7.1	17.6	15.0	16.2	9.9	10.8	5.3	— 0.5	
10.....	— 2.4	— 5.1	5.7	0.6	9.7	17.0	16.3	15.9	9.9	12.8	5.2	— 3.4	
11.....	1.2	1.4	4.0	0.0	7.8	19.6	15.4	16.1	9.7	13.5	1.9	— 4.9	
12.....	— 1.2	1.5	3.6	— 0.7	7.0	19.3	15.2	15.5	12.9	12.5	— 0.6	— 7.4	
13.....	0.5	— 1.4	0.6	0.4	7.0	18.6	17.8	14.7	11.8	9.8	— 2.0	— 9.7	
14.....	0.5	1.9	0.0	2.4	8.3	17.9	17.7	14.7	11.2	7.5	— 0.8	— 11.7	
15.....	1.3	2.8	1.4	4.5	11.3	17.8	17.4	14.7	13.3	7.8	4.6	— 9.7	
16.....	— 6.5	0.5	0.1	6.8	11.2	17.5	16.8	15.1	13.2	7.1	3.8	— 2.3	
17.....	— 12.0	2.4	0.8	6.6	8.9	17.6	18.2	14.3	13.9	10.9	1.2	0.6	
18.....	— 1.2	3.0	2.0	5.6	7.6	15.4	18.2	13.8	14.9	10.9	— 0.3	2.0	
19.....	— 0.9	0.7	— 3.3	5.4	9.0	14.9	18.0	12.2	12.3	10.4	— 2.8	0.4	
20.....	— 4.2	1.1	— 2.1	3.0	9.0	15.0	18.2	11.9	9.2	10.6	— 1.7	— 2.0	
21.....	— 6.5	3.2	— 2.9	3.0	8.9	12.9	16.8	12.9	8.2	9.3	5.3	— 6.5	
22.....	— 7.3	2.7	— 2.8	3.8	7.5	13.4	17.0	14.3	10.1	7.6	6.3	— 8.9	
23.....	— 8.6	1.4	3.1	6.0	7.9	13.4	17.4	14.0	12.1	8.4	1.5	— 12.8	
24.....	— 12.2	— 0.8	2.4	6.7	9.5	12.6	16.0	11.7	8.3	7.3	4.5	— 3.3	
25.....	— 10.6	0.6	1.2	9.6	10.1	13.0	15.7	11.9	11.6	9.8	5.6	— 5.5	
26.....	— 4.3	0.9	3.3	12.0	11.1	15.3	14.9	12.8	10.3	10.7	5.0	— 12.2	
27.....	— 0.8	2.1	2.4	11.4	12.3	13.2	15.4	13.0	10.5	10.9	2.9	— 13.7	
28.....	1.0	2.7	0.2	3.7	15.1	14.0	14.1	14.4	7.9	11.4	— 0.8	— 1.7	
29.....	1.1		— 0.7	3.0	17.6	13.6	15.6	14.2	10.7	10.1	0.8	— 5.7	
30.....	2.4		— 0.2	5.7	19.9	16.0	16.8	13.4	12.5	10.5	1.8	— 1.5	
31.....	0.3		— 1.5		20.7		18.4	14.9		8.0		0.2	
1961.....	— 2.3	0.6	1.2	3.3	9.7	16.9	16.2	14.7	11.1	10.0	3.2	— 3.5	
1960.....	— 8.3	— 8.1	— 4.2	2.0	10.7	15.9	18.1	16.0	11.5	4.8	0.7	0.7	
1959.....	— 3.6	— 1.4	1.3	4.3	10.0	15.4	18.6	17.7	9.4	5.5	2.2	— 4.0	
1958.....	— 6.8	— 8.4	— 6.1	1.3	7.7	13.4	15.6	15.1	11.7	7.3	4.3	— 4.6	
1957.....	— 1.6	— 1.6	— 5.4	2.3	8.8	13.0	18.2	16.4	10.6	6.9	2.1	— 0.7	
1956.....	— 6.2	— 12.0	— 3.1	0.9	8.9	15.6	16.0	13.6	10.1	5.8	— 3.1	— 1.4	
1955.....	— 3.4	— 6.7	— 4.1	— 0.3	6.3	12.6	18.3	18.8	14.4	7.2	0.2	— 8.6	
1954.....	— 5.1	— 9.7	— 0.3	2.1	11.1	13.1	17.6	15.8	12.5	6.5	1.5	1.3	
1953.....	— 3.9	— 6.9	0.0	4.9	9.1	16.7	17.1	15.6	10.7	8.6	3.2	0.0	
1952.....	— 1.2	— 2.6	— 7.3	4.1	7.5	13.5	16.1	14.4	9.3	3.5	— 0.6	— 1.3	
1951.....	— 5.4	— 5.3	— 5.2	3.7	7.8	13.7	15.5	18.4	13.1	7.5	1.4	1.3	
1950.....	— 10.4	— 3.8	— 1.4	4.6	9.9	14.5	15.7	16.9	12.3	6.9	2.1	— 0.7	
1921—50 ¹⁾	— 5.4	— 6.1	— 2.7	2.9	9.3	14.1	17.8	16.3	11.5	5.7	1.6	— 2.2	

¹⁾ Keskilämpötila 5.2.

¹⁾ Medeltemperaturen 5.2.

2. Sääolot vuosina 1921—61 • Väderleksförhållandena åren 1921—61

Vuosi ja kuukausi År och månad	Sade Nederbörd								Pilviyys Molnighet			Auringonpaiste ²⁾ Solsken ²⁾		Lämpötila • Temperatur C°								Ilmanpaine Lufttryck mb ³⁾	
	mm ¹⁾			Vuorokausia, jolloin satoi Dygn med					Ilman suhteellinen kosteus Luftens relativa fuktighet %	Keskimäärin (asteikko 0—8) Medeltal (skala 0—8)	Päiviä, jolloin pilvi- syyis oli Dagar då molnigheten var		Tuntia Timmar	%:na mahdollisesta 1 % av det möjliga	Ääriarvot Extrema värden		Vuorokausia, jolloin Dygn då						Keskimäärin Medeltal
	Kokosademäärä Hela nederbörden	Suurin vuorokaudessa Största på ett dygn	Största tal enemmän 0,1 mm eller mera nederb.	1,0 mm tal enemmän 1,0 mm eller mera nederb.	10,0 mm tal enemmän 10,0 mm eller mera nederb.	0,1 mm tal enemmän luntta 0,1 mm eller mera snö	0—1,5 (seikettä) (klara)	6,6—8 (pilviä) (mulna)			Abs. ylin Abs. maximum	Abs. alin Abs. minimum			Suurin ääriarvojen erotus vuorokaudessa Största oscillation under ett dygn	alin lämpötila oli 0° tai pienempi minimitemperaturen var 0° eller mindre	ylin lämpötila oli 0° tai pienempi maximitemperaturen var 0° eller mindre	alin lämpötila oli 20° tai suurempi maximitemperaturen var 20° eller större					
	Keskimäärin vuosina 1921—50 Medeltal åren 1921—50	Koko sademäärä Hela nederbörden	Suurin vuorokaudessa Största på ett dygn	Största tal enemmän 0,1 mm eller mera nederb.	1,0 mm tal enemmän 1,0 mm eller mera nederb.	10,0 mm tal enemmän 10,0 mm eller mera nederb.	0,1 mm tal enemmän luntta 0,1 mm eller mera snö	%	Keskimäärin (asteikko 0—8) Medeltal (skala 0—8)	0—1,5 (seikettä) (klara)	6,6—8 (pilviä) (mulna)	Tuntia Timmar	%:na mahdollisesta 1 % av det möjliga	Keskisarvo Medeltal	Abs. ylin Abs. maximum	Abs. alin Abs. minimum	Suurin ääriarvojen erotus vuorokaudessa Största oscillation under ett dygn	alin lämpötila oli 0° tai pienempi minimitemperaturen var 0° eller mindre	ylin lämpötila oli 0° tai pienempi maximitemperaturen var 0° eller mindre	alin lämpötila oli 20° tai suurempi maximitemperaturen var 20° eller större	Keskimäärin Medeltal		
1961																							
I	53	56.5	8.9	17	10	0	17	85	6.5	3	22	29.3	14	2.3	3.4	— 16.0	13.2	26	9	0	1012.1		
II	37	21.5	4.8	9	7	0	5	89	5.7	1	13	67.5	27	0.6	7.5	— 9.0	7.9	19	3	0	1012.0		
III	37	45.1	16.1	11	9	1	9	77	4.9	2	9	134.4	37	— 1.2	9.9	— 8.5	9.6	20	1	0	998.6		
IV	41	27.2	6.5	9	8	0	8	71	3.4	9	5	256.5	59	3.3	18.1	— 10.0	14.5	18	0	0	1010.4		
V	47	32.0	10.0	11	9	1	0	72	4.6	4	8	236.4	45	9.7	24.7	— 2.2	12.6	2	0	4	1009.1		
VI	49	56.7	19.5	10	10	1	0	72	3.2	7	1	307.9	55	16.9	26.5	9.4	13.2	0	0	18	1008.4		
VII	56	66.3	18.8	13	10	2	0	80	4.2	2	4	258.2	47	16.2	23.1	9.3	11.1	0	0	13	1006.3		
VIII	74	89.2	15.8	17	14	3	0	82	5.1	1	8	199.1	41	14.7	23.5	6.6	11.8	0	0	6	1005.3		
IX	69	31.0	7.5	13	7	0	0	81	4.8	4	9	161.5	42	11.1	19.3	1.9	11.3	0	0	0	1013.4		
X	75	38.6	10.5	15	8	1	0	84	5.4	3	16	90.7	29	10.0	15.2	2.3	12.7	0	0	0	1017.9		
XI	67	62.8	21.8	15	12	1	7	85	5.9	1	15	37.2	17	3.2	10.8	— 8.2	11.8	13	2	0	1009.4		
XII	59	53.9	10.3	16	11	1	14	84	4.8	4	11	48.2	27	— 3.5	6.9	— 20.8	18.0	29	15	0	1007.8		
<i>Koko vuosi Hela året</i>	<i>663</i>	<i>580.8</i>	<i>21.8</i>	<i>156</i>	<i>115</i>	<i>11</i>	<i>60</i>	<i>80</i>	<i>4.9</i>	<i>41</i>	<i>121</i>	<i>1826.9</i>	<i>37</i>	<i>6.8</i>	<i>26.5</i>	<i>— 20.8</i>	<i>18.0</i>	<i>127</i>	<i>30</i>	<i>41</i>	<i>1009.2</i>		
1960		775.8	85.5	185	115	19	74	82	5.5	34	174	1819.7	41	5.0	29.6	— 24.1	18.5	152	75	61	1013.7		
1959		490.8	37.0	144	85	13	65	78	5.0	49	135	2084.0	47	6.3	28.1	— 20.5	15.5	131	49	70	1014.0		
1958		556.6	22.1	182	102	9	68	80	6.5	53	163	1811.1	40	4.2	26.6	— 27.0	16.6	153	81	26	1010.9		
1957		786.2	25.4	206	134	22	69	80	7.1	24	176	1716.9	38	5.8	25.7	— 19.5	14.0	127	56	41	757.3		
1956		711.4	29.0	185	118	21	91	81	6.6	32	147	1936.7	43	3.8	27.0	— 28.3	25.0	163	102	31	758.7		
1955		581.5	25.8	198	121	8	111	80	6.8	37	165	1903.6	43	4.6	27.3	— 24.8	16.6	153	94	64	756.6		
1954		721.8	25.4	199	126	16	81	82	7.1	20	171	1728.8	39	5.5	28.0	— 22.1	15.4	139	63	35	758.4		
1953		656.4	40.8	178	118	16	60	82	6.7	36	161	1855.9	41	6.3	27.7	— 21.5	14.1	122	60	48	759.7		
1952		845.3	36.4	224	150	20	111	82	7.4	35	199	1720.7	38	4.6	28.5	— 18.7	13.0	151	80	25	756.8		
1951		556.6	21.8	181	104	14	89	80	6.9	37	168	1918.9	43	5.5	25.2	— 23.4	13.0	127	77	46	759.0		

¹⁾ 1 mm = 1 litra nellömetrillä. ²⁾ Todettu Ilmalassa (Pasilassa) itsemerkittävällä auringonpaistemittarilla. ³⁾ Muunnettu 0-asteeseen ja normaalipainoon. Vuoteen 1957 saakka mm:nä.
¹⁾ 1 mm = 1 liter per kvadratmeter. ²⁾ Observationer på Ilmala (i Fredriksberg) medels självregistrerande solskensmätare. ³⁾ Reducerat till 0° och normaltyngd. T.o.m. år 1957 i mm.

3. Vallinneet tuulet vuonna 1961 • Förhärskande vindar år 1961

Kuukausi Månad	Vallinneet tuulen suunnat, % Förhärskande vindriktningar, %									Tuulen keskimääräinen nopeus, m/sek. Vindens medelstyrka, m/sek.								
	N	NE	E	SE	S	SW	W	NW	Tyyntä Lugnt	N	NE	E	SE	S	SW	W	NW	Kalkki ilman- suunnat Samtliga väderreck
I	11.8	14.0	4.3	6.5	18.3	15.0	11.8	18.3	0.0	4.7	2.2	2.8	3.7	4.6	3.9	4.2	4.4	4.0
II	10.7	3.6	0.0	4.8	14.3	28.5	21.4	14.3	2.4	3.2	2.0	0.0	3.0	4.8	3.8	3.4	4.3	3.8
III	18.3	5.4	1.1	3.2	3.2	20.4	25.8	22.6	0.0	4.2	4.0	5.0	3.7	3.3	4.3	4.6	7.7	5.1
IV	11.2	10.0	10.0	12.2	13.3	14.4	11.1	16.7	1.1	3.9	2.9	3.9	2.4	3.7	3.4	3.0	5.6	3.7
V	7.5	10.8	12.9	22.6	16.1	21.5	4.3	3.2	1.1	4.1	3.3	2.7	2.5	3.3	2.9	3.0	2.3	3.0
VI	2.2	3.3	12.2	17.8	26.7	24.4	7.8	5.6	0.0	3.5	2.3	3.5	2.6	3.5	4.1	5.4	4.8	3.7
VII	2.2	1.1	11.8	7.5	26.9	31.2	15.0	4.3	0.0	1.5	3.0	2.7	2.6	3.0	3.0	3.6	2.8	2.8
VIII	12.9	2.2	5.4	12.9	16.0	17.2	17.2	14.0	2.2	5.2	2.5	3.0	2.8	3.6	3.1	3.6	4.1	3.6
IX	11.2	10.0	4.4	21.1	12.2	13.3	11.2	12.2	4.4	4.2	2.8	2.5	2.9	3.2	2.7	5.6	4.5	3.3
X	1.1	1.1	2.2	31.2	32.3	15.0	8.5	4.3	4.3	2.0	1.0	3.5	3.6	3.6	4.5	2.4	5.8	3.7
XI	12.2	4.4	5.6	12.2	16.7	11.1	25.6	10.0	2.2	4.5	4.0	4.8	5.4	6.3	3.3	4.7	4.3	4.9
XII	20.4	12.9	5.4	2.2	11.8	16.1	12.9	17.2	1.1	4.8	5.2	1.8	2.5	5.5	8.7	3.3	5.2	5.3
<i>Koko vuosi Hela året</i>	<i>10.1</i>	<i>6.6</i>	<i>6.3</i>	<i>12.8</i>	<i>17.3</i>	<i>19.0</i>	<i>14.4</i>	<i>11.9</i>	<i>1.6</i>	<i>3.8</i>	<i>2.9</i>	<i>3.0</i>	<i>3.1</i>	<i>4.0</i>	<i>4.0</i>	<i>3.9</i>	<i>4.6</i>	<i>3.9</i>
Normaallarvot Normalvärden 1937—56	11.2	13.3	8.7	18.1	13.4	15.4	10.4	8.8	0.7	4.1	3.6	3.3	3.4	3.7	3.7	3.8	4.2	3.7

4. Kiinteän jään paksuus kaupungin satamissa sekä Harmajan luona talvina 1959/60—1960/61

Den fasta isens tjocklek i stadens hamnar samt vid Gråhara under vintrarna 1959/60—1960/61

Vuosi, kuukausi ja päivä År, månad och dag	Havaintopaikka • Observationsplats								Vuosi, kuukausi ja päivä År, månad och dag	Havaintopaikka • Observationsplats							
	A	B	C	D	E	F	G	H		A	B	C	D	E	F	G	H
cm																	
1959/60																	
XII 11	—	IV 1	45	..	63	51	45	63	63	63
18	—	..	15	15	12	8	43	..	59	45	..	59	..	59
I 8	—	..	25	25	22	22	—	—
15	20	..	36	36	30									
22	38	38									
29	5	..	48	40									
II 5	25	..	52	41	..	53	56	54	XII 30	—	—	—	—	—	—	—	—
12	30	..	55	44	42	55	60	55	I 20	—	..	9	10
19	35	..	57	50	43	57	60	57	27	..	—	21	22	18	16	—	16
26	43	..	60	50	44	60	61	60	II 3	—	..	24	24	18	16	—	16
III 4	45	..	61	50	44	61	62	61	10	25	25	22
11	45	..	62	51	44	62	62	62	17	..	—	23	—	..	—	—	—
18	45	..	63	52	45	63	63	63									
25	45	..	63	51	45	63	63	63									

Muist. A=Harmaja; B=Länsisatama (Hernesaares länsirannalla); C=Merisatama (Neitsytpolun päätteen ja Liuskasaaren keskivälillä); D=Pohjoissatama (halkolaiturin ja Tervasaaren keskivälillä); E=Siltavuorensatama (Maurinkadun päätteen sekä Kone ja Silta oy:n rannan keskivälillä); F=Kruunuvuoren selkä; G=Eteläsatama; H=Lauttasaaren selkä.

Anm. A=Gråhara; B=Västra hamnen (vid västra stranden av Ärtholmen); C=Havshamnen (mitt emellan ändan av Jungfrustigen och Skifferholmen); D=Norra hamnen (mitt emellan vedkajen och Tjärholmen); E=Brobergshamnen (mitt emellan ändan av Mauritzgatan och Maskin och Bro ab:s strand); F=Kronbergsfjärden; G=Södra hamnen; H=Drumsöfjärden.

5. Merivesi vuosina 1906—61 • Havsvattnet åren 1906—61

A. Vedenkorkeus, cm ¹⁾ • Vattenståndet i cm ¹⁾

Kuukausi Månad	1961			1960			1911—50				
	Keskimäärin Medeltal	Ylin Maximum	Alin Minimum	Keskimäärin Medeltal	Ylin Maximum	Alin Minimum	Keskimäärin Medeltal	Ylin Maximum		Alin Minimum	
								Korkeus Höjd	Vuosi År	Korkeus Höjd	Vuosi År
I	— 15	31	— 41	— 16	54	— 61	7.0	107	1944	— 86	1937
II	0	26	— 20	— 27	3	— 71	0.3	93	1928	— 76	1922
III	25	86	— 18	— 50	— 30	— 68	— 5.8	127	1913	— 85	1916
IV	5	49	— 40	— 38	8	— 67	— 5.3	91	1938	— 85	1934
V	— 8	19	— 45	— 20	12	— 38	— 9.5	63	1915	— 61	1918
VI	6	49	— 18	— 6	19	— 30	2.2	56	1938	— 49	1941
VII	18	40	0	1	22	— 21	8.2	85	1920	— 28	1926
VIII	26	62	8	2	38	— 33	10.8	84	1918	— 38	1947
IX	9	33	— 22	0	36	— 26	11.6	100	1924	— 41	1947
X	— 14	24	— 42	— 29	— 5	— 63	11.6	99	1948	— 70	1913
XI	5	56	— 23	— 23	17	— 63	8.4	127	1917	— 72	1945
XII	14	106	— 30	6	73	— 39	10.0	125	1913	— 78	1938
Koko vuosi Hela året	6	²⁾ 49	²⁾ — 24	— 17	²⁾ 21	²⁾ — 48	4.1	³⁾ 95.9		³⁾ — 64.1	

¹⁾ Merentutkimuslaitoksen Kaivopuistossa olevan mareografin mukaan; vedenkorkeus on laskettu maan normaalinollasta. ²⁾ Vuoden keskiyli- ja keskialivesi. ³⁾ Laskettu kunkin kuukauden ylimmistä, vast. alimmista korkeuksista.

¹⁾ Enligt registreringen på havsforskningsinstitutets mareograf i Brunnsparken; vattenståndet är räknat från landets normalnoll. ²⁾ Medelmaximum och medelminimum för året. ³⁾ Medeltal av absoluta maxima resp. minima för olika månader.

Muist. Vedenkorkeustaulukko perustuu 6 päivittäiseen lukemaan.

Anm. Vattenståndstabellen är baserad på 6 dagliga observationer.

B. Lämpötila ja suolaisuus • Temperatur och salthalt

Kuukausi Månad	Lämpötila • Temperatur C° ¹⁾						Suolaisuus ‰(oo:na ¹⁾ Salthalt i ‰(oo ¹⁾							
	1961			1960			1906— 50	1961			1960			1906 —50
	Keskimäärin Medeltal	Ylin Maximum	Alin Minimum	Keskimäärin Medeltal	Ylin Maximum	Alin Minimum	Keskimäärin Medeltal	Keskimäärin Medeltal	Ylin Maximum	Alin Minimum	Keskimäärin Medeltal	Ylin Maximum	Alin Minimum	Keskimäärin Medeltal
I	0.2	0.9	— 0.2	— 0.1	0.5	— 0.3	0.09	4.83	6.00	3.10	4.54	5.41	2.54	4.75
II	0.7	1.4	— 0.2	— 0.2	— 0.1	— 0.2	— 0.08	5.38	6.35	3.51	5.37	5.72	4.85	4.22
III	1.4	2.1	0.1	— 0.1	0.2	— 0.2	0.04	5.74	6.47	3.51	5.07	5.54	4.18	3.39
IV	3.3	6.5	0.3	0.7	2.6	— 0.1	1.47	4.84	6.22	2.18	3.30	4.42	1.51	2.08
V	8.7	14.8	4.7	7.8	13.9	3.0	7.56	5.00	5.64	3.96	3.84	4.89	2.92	3.70
VI	16.3	19.6	11.1	12.6	15.3	8.7	12.52	5.64	6.17	4.85	5.44	5.91	4.76	4.72
VII	15.8	20.0	11.7	18.0	20.8	14.2	17.12	6.06	6.28	5.54	5.35	5.81	4.90	5.04
VIII	15.9	18.7	13.7	18.4	20.4	16.1	16.54	5.68	6.20	4.27	4.94	5.17	4.72	5.07
IX	12.4	14.3	11.6	14.2	16.1	11.4	12.45	5.81	6.06	5.43	4.39	4.96	3.28	5.15
X	10.7	12.1	8.9	8.7	11.7	5.2	7.41	5.84	6.06	5.72	4.93	5.17	4.40	5.18
XI	5.9	9.3	3.6	3.3	5.6	0.7	3.59	5.14	5.97	3.17	4.25	5.05	3.06	4.97
XII	1.4	4.4	— 0.2	1.4	2.7	0.4	1.02	5.56	6.06	4.67	3.85	5.08	1.91	4.90
Koko vuosi Hela året	7.7	20.0	— 0.2	7.6	20.8	— 0.3	6.66	5.46	6.47	2.18	4.61	5.91	1.51	4.43

¹⁾ Merentutkimuslaitoksen mareografin luona Kaivopuistossa kl. 9.

¹⁾ Invid havsforskningsinstitutets mareograf i Brunnsparken kl. 9.

6. Kaupungin alueeltaan myymät tontit ¹⁾ vuosina 1936—61 Av staden försälda inom dess område belägna tomter ¹⁾ åren 1936—61

A. Kaikki tontit • Samtliga tomter

Vuosi År	Asuntontteja Bostadstomter				Teollisuus- ja liiketontteja Industri- och affärstomter				Kaikki tontit Samtliga tomter			
	Luku Antal	Pinta-ala Areal m ²	Hinta • Pris		Luku Antal	Pinta-ala Areal m ²	Hinta • Pris		Luku Antal	Pinta-ala Areal m ²	Hinta • Pris	
			1 000 mk	mk/m ²			1 000 mk	mk/m ²			1 000 mk	mk/m ²
1936—40	312	328 353	185 298	564	2	7 563	11 910	1 575	314	335 916	197 208	587
1941—45	69	93 833	54 187	577	62	212 250	60 458	285	131	306 083	114 645	375
1946—50	62	128 596	227 627	1 770	24	185 037	130 795	707	86	313 633	358 422	1 143
1951—55	137	327 234	619 391	1 893	21	100 941	290 595	2 879	158	428 175	909 986	2 125
1956—60	92	409 412	2 268 546	5 541	21	160 109	1 150 465	7 186	113	569 521	3 419 011	6 003
1957	12	62 765	171 044	2 725	4	73 675	263 845	3 581	16	136 440	434 889	3 187
1958	17	89 790	340 326	3 790	3	10 873	89 750	8 254	20	100 663	430 076	4 272
1959	34	123 523	1 028 100	8 323	5	45 838	336 484	7 341	39	169 361	1 364 584	8 057
1960	12	52 024	531 794	10 222	3	8 815	243 530	27 627	15	60 839	775 324	12 744
1961	6	39 642	107 409	2 709	1	3 500	10 500	3 000	7	43 142	117 909	2 733

¹⁾ Lukuun ottamatta kouluja, yleisiä laitoksia yms. varten luovutettuja tontteja, asemakaavoittamattomalta alueelta myytyjä kiinteistöjä, erikoisehdoilla myytyjä tontteja sekä maanhankintalain 74 ja 157 a §:n mukaan myytyjä tontteja.

²⁾ Utom för skolor, allmänna inrättningar o. a. dyl. upplåtna tomter, på områden utanför stadsplanen försälda fastigheter, på specialvillkor försälda tomter ävensom tomter försälda jämlikt 74 och 157 a § jordanskaffningslagen.

B. Asuntontteja kaupunginosittain vuosina 1951—61 • Bostadstomter stadsdelsvis åren 1951—61

Vuosi ja kaupunginosa År och stadsdel	Myytyjä tontteja Sälda tomter	Pinta-ala Areal m ²	Huoneiden arvioitu luku ¹⁾ Beräknat antal rum ¹⁾	Hinta ²⁾ • Pris ²⁾			Vuosi År	Huoneiden arvioitu luku ¹⁾ Beräknat antal rum ¹⁾	Hinta ²⁾ • Pris ²⁾	
				1 000 mk	m ² kohden Per m ²	Huonetta kohden Per rum			m ² kohden Per m ²	Huonetta kohden Per rum
1961										
30	1	4 544	70	28 000	6 162	400 000	1951	623	1 616	65 498
38	5	35 098	543	79 409	2 262	146 241	1952	363	2 548	66 543
Summa	6	39 642	613	107 409	2 709	175 219	1953	872	1 452	67 011
1960							1954	1 350	1 109	61 789
29	1	3 485	71	24 850	7 131	350 000	1955	3 489	2 330	118 253
42	10	42 764	907	476 300	11 138	525 138	1956	1 449	2 426	136 150
45	1	5 775	132	30 644	5 306	232 152	1957	1 584	2 725	107 982
Summa	12	52 024	1 110	531 794	10 222	479 094	1958	1 969	3 790	172 842
							1959	2 258	8 323	455 314
							1960	1 110	10 222	479 094
							1961	613	2 709	175 219

¹⁾ Tähän merkitty huoneyksikkö vastaa 35 m²:n kerrosalaa. ²⁾ Mikäli tontin hintaan sisältyi myös rakennusten ym. hinta, on viimeksi mainittu siitä vähennetty.

³⁾ Här avsedd rumsenhet motsvarar en våningsareal om 35 m². ⁴⁾ Ifall i tomtpriiset ingått priset för byggnader o.dyl., har detta här avdragits.

C. Teollisuus- ja liiketontteja kaupunginosittain vuosina 1960—61 Industri- och affärstomter stadsdelsvis åren 1960—61

Vuosi ja kaupunginosa År och stadsdel	Luku Antal	Pinta-ala Areal m ²	Hinta • Pris		Vuosi ja kaupunginosa År och stadsdel	Luku Antal	Pinta-ala Areal m ²	Hinta • Pris	
			1 000 mk	mk/m ²				1 000 mk	mk/m ²
1961					1960				
43	1	3 500	10 500	3 000	4	1	2 033	217 600	107 034
					43	1	6 000	21 000	3 500
					46	1	782	4 930	6 304
					Summa	3	8 815	243 530	27 627

Muist. Taulukkoihin eivät sisälly lisäalueiden myyntiä eivätkä tontinvaihtojen yhteydessä suoritettua välirahaa.
Ann. I tabellerna ingår ej försäljning av tilläggsområden och ej heller mellangift, som erlagts i samband med tombyte.

**7. Asemakaavoitetun alueen pinta-ala vuosien 1960—61 lopussa
Stadsplanens yttinnehåll vid utgången av åren 1960—61**

Kaupunginosa Stadsdel	1960				1961			
	Tontteja Tomter		Yleisiä alueita Allmänna områden	Summa	Tontteja Tomter		Yleisiä alueita Allmänna områden	Summa
	Luku Antal	m ²			Luku Antal	m ²		
1	174	335 798	186 883	522 681	174	335 798	186 883	522 681
2	91	213 478	634 587	848 065	91	213 478	634 587	848 065
3	93	152 756	159 214	311 970	92	152 756	159 214	311 970
4	279	541 152	352 491	893 643	280	541 045	352 598	893 643
5	157	202 446	94 863	297 309	156	202 446	94 863	297 309
6	194	371 989	266 852	638 841	194	371 989	266 852	638 841
7	208	352 491	300 549	653 040	208	352 491	300 549	653 040
8	79	324 739	178 750	503 489	79	324 739	178 750	503 489
9	36	114 940	242 718	357 658	36	114 940	242 718	357 658
10	141	644 978	716 614	1 361 592	140	644 978	716 614	1 361 592
11	247	430 387	417 258	847 645	243	431 997	415 648	847 645
12	228	539 234	624 845	1 164 079	228	539 234	624 845	1 164 079
13	274	400 283	548 947	949 230	274	400 283	548 947	949 230
14	325	693 628	1 193 476	1 887 104	325	693 628	1 193 476	1 887 104
15	139	482 220	294 367	776 587	139	483 395	293 192	776 587
16	111	488 982	274 433	763 415	109	489 129	274 286	763 415
18	28	86 701	28 412	115 113	28	86 701	28 412	115 113
20	55	354 329	1 161 482	1 515 811	55	354 329	1 161 482	1 515 811
21	62	456 353	222 818	679 171	62	456 353	222 818	679 171
22	252	456 494	674 790	1 131 284	251	456 422	674 862	1 131 284
23	141	457 645	346 457	804 102	141	457 645	346 457	804 102
24	155	246 648	628 781	875 429	155	246 648	628 781	875 429
25	317	838 661	655 248	1 493 909	317	839 066	655 248	1 494 314
26	144	141 603	15 068	156 671	145	175 846	15 068	190 914
27	11	70 864	238 380	309 244	11	70 864	238 380	309 244
28	1 270	2 641 801	3 105 099	5 746 900	1 290	2 694 532	3 110 387	5 804 919
29	547	1 401 915	2 063 767	3 465 682	547	1 404 427	2 061 255	3 465 682
30	485	1 435 908	1 203 669	2 639 577	529	1 565 587	1 587 330	3 152 917
31	610	1 636 007	1 692 376	3 328 383	606	1 616 110	1 712 273	3 328 383
33	145	438 204	274 796	713 000	145	438 204	274 796	713 000
34	1 664	2 978 955	1 764 745	4 743 700	1 666	2 985 010	1 758 690	4 743 700
36	30	36 638	133 362	170 000	30	36 638	133 362	170 000
38	338	1 065 436	514 034	1 579 470	338	1 052 328	527 142	1 579 470
39	1 258	1 900 960	785 246	2 686 206	1 259	1 900 490	785 716	2 686 206
42	52	234 979	277 421	512 400	52	234 979	277 421	512 400
43	411	1 755 487	1 658 749	3 414 236	412	1 755 498	1 658 738	3 414 236
44	215	524 568	189 932	714 500	215	524 568	189 932	714 500
45	473	1 065 608	908 392	1 974 000	510	1 398 608	1 297 592	2 696 200
46	322	1 186 469	875 698	2 062 167	319	1 187 699	874 468	2 062 167
Summa	11 761	27 701 734	25 905 569	53 607 303	11 851	28 230 878	26 704 632	54 935 510

Muist. Kaupungin koko pinta-ala oli vuoden 1961 lopussa 41 460 ha, josta maata 16 568 ha ja vettä 24 892 ha.

Anm. Stadens hela areal utgjorde vid utgången av år 1961 41 460 ha, varav 16 568 ha land och 24 892 ha vatten.

8. Uudet kadut ja katuosat vuonna 1961
Nya gator och gatudelar år 1961

Kaupunginosa Stadsdel	Tasoitettu ala Planerad areal m ²					
	Ajotien Körbanans	Polkupyörä- tien Cykelvägens	Käytävän Gångbanans	Istutuksen Planter- ingens	Summa	
Kruunuhaka • Kronohagen	1	3 103	733	762	—	4 598
Sörnäinen • Sörnäs	10	7 151	1 011	1 440	—	9 602
Pasila • Böle	17	3 955	—	845	—	4 800
Laakso • Dal	18	270	—	—	—	270
Hermanni • Hermanstad	21	5 085	—	2 715	—	7 800
Toukola • Majstad	23	400	—	—	—	400
Oulunkylä • Äggelby	28	50 810	7 733	12 799	—	71 342
Haaga • Haga	29	35 866	2 255	10 674	—	48 795
Munkkiniemi • Munksnäs	30	17 281	1 100	5 249	—	23 630
Lauttasaari • Drumsö	31	21 245	—	6 105	—	27 350
Etelä-Kaarela • Södra Kårböle	33	5 280	—	—	—	5 280
Pakila • Baggböle	34	2 025	750	750	—	3 525
Malmi • Malm	38	5 425	—	1 271	—	6 696
Herttoniemi • Hertonäs	43	13 900	990	2 380	—	17 270
Tammisalo • Tammelund	44	8 385	—	1 585	—	9 970
Vartiokylä • Botby	45	8 330	—	3 810	—	12 140
Pitäjänmäki • Sockenbacka	46	599	—	505	—	1 104
Summa	189 110	14 572	50 890	—	—	254 572

9. Uudet viemärkanavat ym. vuonna 1961
Nyanlagda avloppskanaler m.m. år 1961

Kaupunginosa Stadsdel	Savi- tai sementtiputkia Ler- eller cementrör			Betoniputkia • Betongrör											Rauta- putkia Järnrör	Betonikanavia Betongkanaler	Tunneli	Tarkastuskaivoja Insigtningsschakt	Syöksykaivoja Infällbrunnar	
	9"	12"	15"	40	50	60	80	90	100	140	160	180	20—25							
	c m																			
m																				
Kruunuhaka • Kronohagen	1	65	90	—	—	—	—	—	—	—	—	—	—	—	—	—	—	3	16	
Sörnäinen • Sörnäs	10	107	90	—	—	—	—	—	—	—	—	—	—	—	—	—	—	5	14	
Kallio • Berghäll	11	—	35	—	52	—	—	—	—	—	—	—	—	—	—	—	—	3	—	
Oulunkylä • Äggelby	28	338	2 338	—	653	800	1 197	73	13	—	138	34	—	—	—	—	718	117	77	
Haaga • Haga	29	512	1 921	—	723	140	209	—	—	—	259	—	—	—	—	—	—	—	88	80
Munkkiniemi • Munksnäs	30	204	2 122	—	123	—	—	—	—	—	—	—	—	—	—	—	—	—	52	37
Lauttasaari • Drumsö	31	—	134	80	—	25	—	—	—	—	—	—	—	—	—	—	—	—	6	—
Konala • Kånala	32	—	326	—	688	—	—	163	—	—	—	—	—	—	—	—	—	—	18	9
Etelä-Kaarela • S. Kårböle	33	31	1 989	—	—	—	—	—	—	—	—	—	—	—	—	—	—	—	41	6
Pakila • Baggböle	34	18	1 139	—	178	283	8	100	—	—	—	—	—	—	—	—	—	—	12	4
Pukinmäki • Bocksbacka	37	—	—	—	—	—	—	—	—	—	—	113	450	—	—	26	—	—	10	—
Malmi • Malm	38	—	228	—	520	140	75	—	—	—	462	—	—	—	—	—	—	—	31	4
Kulosaari • Brändö	42	—	107	—	—	—	430	—	—	—	—	—	—	—	—	—	—	—	9	—
Herttoniemi • Hertonäs	43	278	240	—	216	200	5	80	—	15	—	—	—	—	—	—	—	—	25	16
Tammisalo • Tammelund	44	—	1 503	—	165	—	—	—	—	—	—	—	—	—	—	280	—	—	43	16
Vartiokylä • Botby	45	22	883	—	566	149	68	776	—	—	—	—	53	—	—	8	—	—	51	5
Pitäjänmäki • Sockenbacka	46	20	—	—	128	—	—	—	—	—	—	—	—	—	—	—	—	—	2	1
Summa	1 595	13 145	80	4 012	1 737	1 992	1 192	13 736	138	200	450	288	26 718	516	285	—	—	—	—	—

Muist. taul. 8—9. Yksityiskohtaiset tiedot kaduista ym. tilastotoimistossa.

Anm. till tab. 8—9. Detaljerade uppgifter om gator m.m. på statistiska byrån.

10. Rakennetut kiinteistöt ja lämmitettävät rakennukset kaupunginosittain vuosina 1900—50

Bebyggda fastigheter och uppvärmbara byggnader stadsdelsvis åren 1900—50

A. Kantakaupunki • Stadskärnan

Kaupunginosa tai vastaava alue v. 1950 Stadsdel eller motsvarande område år 1950	Rakennettuja kiinteistöjä Bebyggda fastigheter					Lämmitettäviä rakennuksia Uppvärmbara byggnader				
	1900	1910	1920	1930	1950	1900	1910	1920	1930	1950
<i>Asemakaavoitettu alue Stadsplanens område</i>										
1	163	165	162	168	173	383	347	279	300	247
2	105	107	104	103	100	301	269	194	187	141
3	106	105	106	103	92	212	204	179	174	145
4	264	274	271	266	263	674	687	602	558	474
5	132	129	123	120	129	341	308	231	229	213
6	108	124	171	173	185	265	288	293	307	248
7	107	191	200	197	197	259	388	349	322	294
8	12	61	68	67	65	29	118	75	117	96
9	38	39	40	42	30	77	84	78	81	41
10	59	90	102	111	145	127	198	209	230	232
11	¹⁾ 123	¹⁾ 153	¹⁾ 166	¹⁾ 210	¹⁾ 236	¹⁾ 221	¹⁾ 318	¹⁾ 327	¹⁾ 385	¹⁾ 371
12	²⁾ 34	²⁾ 78	²⁾ 133	²⁾ 156	²⁾ 196	²⁾ 61	²⁾ 181	²⁾ 212	²⁾ 278	²⁾ 303
13	42	47	112	218	255	75	72	119	241	283
14	} 75	90	{ 106	147	317	192	238	{ 199	282	360
15										
16	—	—	—	—	206	—	—	—	—	129
18	—	—	—	—	19	—	—	—	—	21
20	13	11	46	59	28	32	21	30	66	48
21	³⁾ 105	³⁾ 115	³⁾ 116	73	100	³⁾ 20	³⁾ 238	³⁾ 213	134	169
22	9	23	121	209	257	201	36	157	294	334
23	⁴⁾ 13	⁴⁾ 23	⁴⁾ 121	209	257	201	⁴⁾ 36	⁴⁾ 157	294	334
25	⁵⁾ 141	⁵⁾ 145	⁵⁾ 145	141	145	⁵⁾ 141	⁵⁾ 145	⁵⁾ 145	169	216
25	⁵⁾ 169	⁵⁾ 436	⁵⁾ 169	169	436	⁵⁾ 169	⁵⁾ 436	⁵⁾ 169	325	454
26	⁵⁾ 212	⁵⁾ 212	⁵⁾ 212	212	212	⁵⁾ 212	⁵⁾ 212	⁵⁾ 212	217	217
<i>Summa</i>	<i>1 495</i>	<i>1 802</i>	<i>2 148</i>	<i>2 734</i>	<i>3 896</i>	<i>3 470</i>	<i>3 995</i>	<i>3 747</i>	<i>4 683</i>	<i>5 148</i>
<i>Asemakaavoittamaton alue Område utom stadsplanen</i>										
Meilahti • Mejlans	⁶⁾ 64	⁶⁾ 79	⁶⁾ 95	49	38	⁶⁾ 156	⁶⁾ 174	⁶⁾ 168	100	89
Pasila ja muut alueet rautatien länsipuolella • Böle och övriga områden väster om järnvägen	⁷⁾ 93	⁷⁾ 98	178	116	..	⁷⁾ 186	⁷⁾ 145	343	204
Kumpula ja muut alueet rautatien itäpuolella • Gumtäck och övriga områden öster om järnvägen	⁸⁾ 28	⁸⁾ 35	⁸⁾ 36	108	464	⁸⁾ 114	⁸⁾ 126	⁸⁾ 113	192	279
Vallilan teollisuus- ja varastoalue • Industri- och lagerområdet i Valgård	42	35
Suomenlinna • Sveaborg	168	71	133	173
Muut saaret • Övriga holmar	47	56	72	34	95	97	112	123	70	141
<i>Summa</i>	<i>139</i>	<i>263</i>	<i>301</i>	<i>537</i>	<i>826</i>	<i>367</i>	<i>598</i>	<i>549</i>	<i>838</i>	<i>921</i>
Summa	1 634	2 065	2 449	3 271	4 722	3 837	4 593	4 296	5 521	6 069

¹⁾ Tähän sisältyvät myös Alppila ja Vesilinna. ²⁾ Tähän on luettu myös Sofianlehto. ³⁾ Hermanni ja Toukola. ⁴⁾ Ks. edellistä alaviittoa. ⁵⁾ Luku sisältää Kumpulän ja muiden rautatien itäpuolella olevien alueiden lukuun. ⁶⁾ Tähän sisältyvät myös muut alueet rautatien länsipuolella. ⁷⁾ Vain Pasila. ⁸⁾ Tähän sisältyy myös Käpylä.

¹⁾ Häri Ingår jämväl Alphyddan och Vattenborgen. ²⁾ Häri Ingår jämväl Sofielund. ³⁾ Hermanstad och Majstad. ⁴⁾ Se föregående not. ⁵⁾ Ingår i siffran för Gumtäck och övriga områden öster om järnvägen. ⁶⁾ Häri Ingår också övriga områden väster om järnvägen. ⁷⁾ Endast Böle. ⁸⁾ Häri Ingår även Kottby.

B. Esikaupungit vuonna 1950 • Förstäderna år 1950

	Lautasaari	Drumsö	Munkkiniemi	Munknäs	Haaga	Haga	Taii 1)	Konala	Kånala	Etelä-Kaarle	Södra Kärböle	Tuomarinkylä, Palohelä, Niska, kalla, Hailala	Domarby, Svedängen, Nackböle, Tomtbacka	Pakila	Baggböle	Oulunkylä	Aggeby	Siitä • Därav		Vilk	Vik	Pukimäki	Becksbacka	
																		Pirkkola	Britas	Mauula	Månas			
Rakennettuja kiinteistöjä • Bebyggda fastigheter ..	289	192	318	258	171	27	279	742	710	197	51	48	99											
Lämmitettäviä rakennuksia • Uppvärmbara byggnader	435	232	490	366	269	57	333	1 069	929	197	60	90	162											

Jatkoa • Fortsättning

	Malmi	Malmi	Tapanila	Staffansby	Ala-Tikkurila, Suutarila, Siitakylä	Nedre Dickursby, Skomakarböle, Broby	Kulosaari	Brändö	Herttoniemi	Herttonäs	Siitä Därav	81 kaup.osa 81 stadsdelen	Vartiokylä	Botby	Siitä Därav	Marjaniemi	Marudd	Mellunkylä	Mellungsby	Laajasalo	Degerö	Vådö	Santahamina	Sandhamn	Summa
Rakennettuja kiinteistöjä • Bebyggda fastigheter ..	646	2 015	264	253	357	105	675	232	282	424	35	120	8 204												
Lämmitettäviä rakennuksia • Uppvärmbara byggnader	978	2 974	383	245	485	109	847	303	367	677	51	120	11 559												

1) Tähän sisältyy myös Pitäjämäki. • 2) Häiri ingår även Sockenbacka.

Muist. V. 1950 oli rakennettuja kiinteistöjä kaikkiaan 12 926 ja lämmitettäviä rakennuksia 17 628.

Anm. Sammanlagda antalet bebyggda fastigheter var år 1950 12 926 och uppvärmda byggnader 17 628.

11. Lämmitettävät rakennukset 1) rakennusaineen ja kerrosluvun mukaan vuosina 1880—1950

Uppvärmbara byggnader 1) efter konstruktionsmaterial och (i antal våningar angiven) höjd åren 1880—1950

Vuosi År	Kivirakennuksia Byggnader av sten										Rakennuksia sekä kivistä että puusta 2) Byggnader av sten och trä 3)	Puurakennuksia Byggnader av trä				Summa
	1-kerroksisia 1-vånings	2-kerroksisia 2-vånings	3-kerroksisia 3-vånings	4-kerroksisia 4-vånings	5-kerroksisia 5-vånings	6-kerroksisia 6-vånings	7-kerroksisia 7-vånings	8-kerroksisia 8-vånings	9- ja 10-kerroksisia 9- o. 10-vånings	Summa		1-kerroksisia 1-vånings	2-kerroksisia 2-vånings	3-kerroksisia 3-vånings	Summa	
<i>Absoluuttiset luvut • Absoluta tal</i>																
1880.....	163	247	135	23	3	—	—	—	—	571	91	1 904	179	7	2 090	2 752
1890.....	174	311	202	63	27	1	—	—	—	778	203	1 828	238	6	2 072	3 053
1900.....	288	316	239	151	54	4	—	—	—	1 052	316	2 150	304	15	2 469	3 837
1910.....	514	354	371	322	178	8	—	—	—	1 747	3) 325	2 173	341	7	2 521	4 593
1930.....	487	381	456	473	411	268	116	21	5	2 618	4) 433	1 373	1 042	55	2 470	5 521
1950 1)....	150	259	356	455	439	557	246	37	7 5) 2 515	6) 699	4 463	4 538	124 7) 9 128		12 342	
<i>Prosenttiluvut • Procenttal</i>																
1880.....	5.9	9.0	4.9	0.8	0.1	—	—	—	—	20.7	3.3	69.2	6.5	0.3	76.0	100.0
1890.....	5.7	10.2	6.6	2.1	0.9	[0.03]	—	—	—	25.5	6.6	59.9	7.8	0.2	67.9	100.0
1900.....	7.5	8.3	6.2	3.9	1.4	0.1	—	—	—	27.4	8.3	56.0	7.9	0.4	64.3	100.0
1910.....	11.2	7.7	8.1	7.0	3.8	0.2	—	—	—	38.0	7.1	47.3	7.4	0.2	54.9	100.0
1930.....	8.8	6.9	8.3	8.6	7.4	4.8	2.1	0.4	0.1	47.4	7.8	24.9	18.9	1.0	44.8	100.0
1950 1)....	1.2	2.1	2.9	3.7	3.6	4.5	2.0	0.3	0.1	20.4	5.6	36.2	36.8	1.0	74.0	100.0

1) V. 1950 vain asuinrakennukset. 2) 2-kerroksisia. 3) Niistä 3-kerroksisia 4 rakennusta. 4) Niistä 3-kerroksisia 37 rakennusta. 5) Niistä 9:n kerrosluku tuntematon. 6) Niistä 3-kerroksisia 86 rakennusta. 7) Niistä 3:n kerrosluku tuntematon.

1) För år 1950 endast bostadsbyggnader. 2) 12 våningar. 3) Därav 4 byggnader i 3 våningar. 4) Därav 37 byggnader i 3 våningar. 5) Därav 9 med okänt antal våningar. 6) Därav 86 byggnader i 3 våningar. 7) Därav 3 med okänt antal våningar.

12. Asuinhuoneistot huoneluvun ja henkilömäärän mukaan vuosina 1900—60 Bostadslägenheter efter antal rum och personer åren 1900—60

Vuosi År	1	2	3	4	5	6	7	8	9	10—	Kaikki huoneistot Samtliga lägenheter
huoneen huoneistot • rums lägenheter											
Huoneistoja • Lägenheter											
<i>Absoluuttiset luvut • Absoluta tal</i>											
1900.....	8 563	4 067	1 460	1 232	866	700	439	272	150	202	17 951
1910.....	12 001	7 622	2 670	1 961	1 128	911	644	291	142	180	27 550
1920.....	15 614	10 364	3 884	2 745	1 559	1 102	687	300	131	127	36 513
1930.....	20 894	19 047	7 595	4 052	2 767	1 902	1 180	456	211	155	58 259
1950.....	34 253	38 943	16 076	8 218	4 453	2 227	965	403	124	93	¹⁾ 105 755
1955.....	34 139	40 807	21 964	11 543	6 334	3 000	1 172	258	113	47	119 377
1960.....	39 190	46 109	28 769	16 633	8 905	3 663	1 462	507	126	68	²⁾ 145 432
<i>Prosenttiluvut • Procenttal</i>											
1900.....	47.7	22.7	8.1	6.9	4.8	3.9	2.4	1.5	0.9	1.1	100.0
1910.....	43.6	27.7	9.7	7.1	4.1	3.3	2.3	1.1	0.5	0.6	100.0
1920.....	42.8	28.4	10.6	7.5	4.3	3.0	1.9	0.8	0.4	0.3	100.0
1930.....	35.9	32.7	13.0	6.9	4.7	3.3	2.0	0.8	0.4	0.3	100.0
1950.....	32.4	36.8	15.2	7.8	4.2	2.1	0.9	0.4	0.1	0.1	100.0
1955.....	28.6	34.2	18.4	9.7	5.3	2.5	1.0	0.2	0.1	0.0	100.0
1960.....	27.0	31.7	19.8	11.4	6.1	2.5	1.0	0.4	0.1	0.0	100.0
Huoneita • Rum											
<i>Absoluuttiset luvut • Absoluta tal</i>											
1900.....	8 563	8 134	4 380	4 928	4 330	4 200	3 073	2 176	1 350	3 418	44 552
1910.....	12 001	15 244	8 010	7 844	5 640	5 466	4 508	2 328	1 278	2 977	65 296
1920.....	15 635	20 729	11 652	10 980	7 795	6 612	4 809	2 400	1 179	2 158	83 949
1930.....	20 894	38 094	22 785	16 208	13 835	11 412	8 260	3 648	1 899	1 808	138 843
1950.....	34 253	77 886	48 228	32 872	22 265	13 362	6 755	3 224	1 116	1 026	240 987
1955.....	34 139	81 614	65 892	46 172	31 670	18 000	8 204	2 064	1 017	557	289 329
1960.....	39 190	92 218	86 307	66 532	44 525	21 978	10 234	4 056	1 134	859	367 033
<i>Prosenttiluvut • Procenttal</i>											
1900.....	19.2	18.3	9.8	11.1	9.7	9.4	6.9	4.9	3.0	7.7	100.0
1910.....	18.4	23.3	12.3	12.0	8.6	8.4	6.9	3.6	1.9	4.6	100.0
1920.....	18.6	24.7	13.9	13.1	9.3	7.9	5.7	2.8	1.4	2.6	100.0
1930.....	15.1	27.4	16.4	11.7	9.9	8.2	6.0	2.6	1.4	1.3	100.0
1950.....	14.2	32.3	20.0	13.7	9.2	5.6	2.8	1.3	0.5	0.4	100.0
1955.....	11.8	28.2	22.8	16.0	10.9	6.2	2.8	0.7	0.4	0.2	100.0
1960.....	10.7	25.1	23.5	18.1	12.2	6.0	2.8	1.1	0.3	0.2	100.0
Henkilöitä • Personer											
<i>Absoluuttiset luvut • Absoluta tal</i>											
1900.....	33 826	20 990	7 865	7 037	5 559	4 849	3 096	2 280	1 321	6 122	92 945
1910.....	45 174	38 619	14 182	10 479	6 555	5 689	4 398	2 070	1 132	3 028	131 326
1920.....	53 661	45 129	17 631	13 329	8 212	6 385	4 339	2 122	954	1 994	153 756
1930.....	55 218	68 159	31 323	18 586	13 634	10 048	6 708	2 855	1 503	1 245	209 279
1950.....	83 862	129 357	61 823	35 774	21 913	12 188	5 827	2 662	907	703	³⁾ 355 016
1955.....	76 528	125 096	78 377	46 932	28 894	15 429	6 420	1 729	790	343	380 538
1960.....	76 955	130 621	96 778	63 386	37 505	16 606	7 017	2 813	764	303	⁴⁾ 432 748
<i>Prosenttiluvut • Procenttal</i>											
1900.....	36.4	22.6	8.5	7.6	6.0	5.2	3.3	2.4	1.4	6.6	100.0
1910.....	34.4	29.4	10.8	8.0	5.0	4.3	3.3	1.6	0.9	2.3	100.0
1920.....	34.9	29.4	11.5	8.7	5.3	4.1	2.8	1.4	0.6	1.3	100.0
1930.....	26.4	32.6	14.9	8.9	6.5	4.8	3.2	1.4	0.7	0.6	100.0
1950.....	23.6	36.4	17.4	10.1	6.2	3.4	1.7	0.7	0.3	0.2	100.0
1955.....	20.1	32.9	20.6	12.3	7.6	4.1	1.7	0.5	0.2	0.0	100.0
1960.....	17.8	30.2	22.4	14.6	8.7	3.8	1.6	0.6	0.2	0.1	100.0

¹⁾ Lisäksi 128 huoneistoa, joiden huoneluku oli tuntematon. ²⁾ Samoin 38 huoneistoa. ³⁾ Lisäksi 214 henkilöä huoneistoissa, joiden huoneluku oli tuntematon. ⁴⁾ Samoin 25 henkilöä.

¹⁾ Dessutom 128 lägenheter med okänt antal rum. ²⁾ Dito 38 lägenheter. ³⁾ Dessutom 214 personer i lägenheter med okänt antal rum. ⁴⁾ Dito 25 personer.

Jatkoa • Fortsättning

Jatkoa • Fortsättning

Vuosi År	1	2	3	4	5	6	7	8	9	10—	Kaikki huoneistot Samtliga lägenheter
	huoneen huoneistot • rums lägenheter										
Asumistiheys • Boendetäthet											
<i>Asukkaita huoneistoa kohden • Boende per lägenhet</i>											
1900	4.0	5.2	5.4	5.7	6.4	6.9	7.1	8.4	8.8	30.3	5.2
1910	3.8	5.1	5.3	5.3	5.8	6.2	6.8	7.1	8.0	16.8	4.8
1920	3.4	4.4	4.5	4.9	5.3	5.8	6.3	7.1	7.3	15.7	4.2
1930	2.6	3.6	4.1	4.6	4.9	5.3	5.7	6.3	7.1	8.0	3.6
1950	2.4	3.3	3.8	4.4	4.9	5.5	6.0	6.6	7.3	7.6	3.4
1955	2.2	3.1	3.6	4.1	4.6	5.1	5.5	6.7	7.0	7.3	3.2
1960	2.0	2.8	3.4	3.8	4.2	4.5	4.8	5.5	6.1	4.5	3.0
Asukkaita 100 huonetta kohden • Boende per 100 böningsrum											
1900	395	258	180	143	128	115	101	105	98	179	209
1910	376	253	177	134	116	104	98	89	89	102	201
1920	343	218	151	121	105	97	90	88	81	92	183
1930	264	179	137	115	99	88	81	78	79	69	151
1950	245	166	128	109	98	91	86	83	81	69	147
1955	224	153	119	102	91	86	78	84	78	62	132
1960	196	142	112	95	84	76	69	69	67	35	118

Muist. Kasarit, sairaalat, vankilat yms. laitokset eivät sisälly tähän. Keittiöt on laskettu huoneiksi.

Anm. Kaserner, sjukhus, fängelser m.fl. dylika anstalter är ej medräknade. Köken är inräknade bland rummen.

13. Valmistuneet asuinrakennukset vuosina 1957—61 Nyuppförda bostadsbyggnader åren 1957—61

Vuosi År	Asuinrakennuksia Bostadsbyggnader I										Summa
	1-	2-	3-	4-	5-	6-	7-	8-	9-	Tuntem. Okänd	
	kerroksisia • våningar										
1961											
Luku • Antal	173	105	77	54	8	11	13	12	1	58	512
m ³	92 943	121 013	530 305	465 994	66 550	131 763	216 683	258 157	14 050	10 759	1 908 217
Siltä • Därav Puurakennuksia • Trä- hus											
Luku • Antal	88	42	—	—	—	—	—	—	—	52	182
m ³	32 855	23 060	—	—	—	—	—	—	—	8 603	64 718
1960											
Luku • Antal	175	179	63	83	3	5	5	9	—	53	575
m ³	91 122	235 616	355 898	681 440	34 992	51 221	66 655	133 620	—	10 603	1 661 167
1959											
Luku • Antal	160	180	45	61	2	6	2	16	1	46	519
m ³	73 576	135 141	238 281	521 199	17 400	55 030	25 039	207 568	24 968	20 968	1 319 170
1958											
Luku • Antal	242	576	31	58	5	11	14	9	4	62	1 012
m ³	98 511	374 153	221 788	517 015	44 690	130 545	130 170	69 507	56 161	11 118	1 653 658
1957											
Luku • Antal	128	300	60	61	7	12	10	9	3	29	619
m ³	60 259	264 096	411 187	495 848	68 610	107 738	128 812	81 174	43 890	15 824	1 677 438

Ks. muist. s. 12. • Se anm. på s. 12.

14. Myönnetyt rakennusluvut ¹⁾ vuosina 1959—61
Beviljade byggnadstillstånd ¹⁾ åren 1959—61

Käyttötarkoitus Ändamål	1961				1960				1959			
	Lukumäärä Antal	Tilavuus Volym m ³	Asuinhuoneistoja Bostadslägenheter	Muiden kuin asuinhuoneistojen pinta-ala, m ² Arealen för andra än bostadslägenheter, m ²	Lukumäärä Antal	Tilavuus Volym m ³	Asuinhuoneistoja Bostadslägenheter	Muiden kuin asuinhuoneistojen pinta-ala, m ² Arealen för andra än bostadslägenheter, m ²	Lukumäärä Antal	Tilavuus Volym m ³	Asuinhuoneistoja Bostadslägenheter	Muiden kuin asuinhuoneistojen pinta-ala, m ² Arealen för andra än bostadslägenheter, m ²
<i>Asuintalot • Bostadshus</i>	552	2 195 369	9 177	133 835	594	1 944 729	8 418	113 128	522	1 350 357	5 357	83 777
Siitä puutalot • Därav trähus	157	52 915	139	5 407	211	78 821	202	7 948	202	74 863	200	6 644
<i>Muut kuin asuintalot • Andra än bostadshus</i>	223	1 254 578	57	298 482	273	1 466 010	78	331 170	251	1 138 859	53	238 828
Siitä puutalot • Därav trähus	81	24 425	1	6 200	113	46 871	7	12 000	127	39 006	3	9 028
<i>Liikerakennukset • Affärsbyggn.</i>	60	484 590	19	115 836	64	400 776	32	96 323	60	467 862	18	102 818
<i>Teollisuusrakennukset • Industribyggnader</i>	57	330 717	24	75 604	81	736 958	18	161 229	51	360 800	20	65 248
<i>Julkiset rakennukset • Offentliga byggnader</i>	20	384 898	11	92 907	25	205 317	23	46 110	17	284 870	15	64 583
<i>Muut rakennukset • Övriga byggnader</i>	86	54 373	3	14 135	103	122 959	5	27 508	123	25 327	—	6 179
Kaikkiaan • Totalsumma	775	3 449 947	9 234	432 317	867	3 410 739	8 496	444 298	773	2 489 216	5 410	322 605
Siitä puutalot • Därav trähus	238	77 340	140	11 607	324	125 692	209	19 948	329	113 869	203	15 672

¹⁾ Vain lämmitettävät rakennukset. • ¹⁾ Endast uppvärmbara byggnader.

Muist. taul. 13, 16 b, 18, 23—24. • Anm. till tab. 13, 16 b, 18, 23—24.

Vuoden 1958 rakennustoimintaa koskeviin taulukkoihin sisältyy joukko rakennuksia ja asuinhuoneistoja, jotka oikeastaan on otettu käyttöön jo aikaisempina vuosina, mutta vasta ko. vuonna ilmoitettu valmistuneiksi. Ks. Tilastollista vuosikirjaa 1961, muist. s. 13.

I tabellerna rörande byggnadsverksamheten under år 1958 ingår en grupp byggnader och bostadslägenheter, vilka i själva verket tagits i bruk redan under tidigare år, men som rapporterats färdiga först under nämnda år. Se Årsbok 1961, anm. på s. 13.

15. Vuonna 1961 valmistuneet rakennukset • År 1961 färdigställda byggnader

A. Asuinrakennukset • Bostadsbyggnader

Suuralue ja kaupunginosa Storområde och stadsdel	Taloja Hus	Tilavuus Volym m ³	Suuralue ja kaupunginosa Storområde och stadsdel	Taloja Hus	Tilavuus Volym m ³
Kantakaupunki • Stads kärnan	67	716 955	Pohjoiset esikaupungit • Norra för- städerna	44	100 411
Siitä • Därav			Siitä • Därav		
Laajennustyöt • Till- och påbyggnader..	3	768	Laajennustyöt • Till- och påbyggnader..	11	2 585
Keskusta • Centrum	14	150 682	Oulunkylä • Äggelby (28)	15	85 165
Kruunuhaka • Kronohagen (1)	1	16 242	Maunula • Månsas	6	79 720
Kamppi • Kampen (4)	2	19 440	Metsälä • Krämertskog	5	3 305
Punavuoret • Rödbergen (5)	11	115 000	Pakila • Baggböle (34)	19	11 003
Eteläinen alue • Södra området	12	116 518	Länsi-Pakila • Västra Baggböle ..	13	8 518
Siitä • Därav			Itä-Pakila • Östra Baggböle	6	2 485
Laajennustyöt • Till- och påbyggnader..	1	233	Tuomarinkylä • Domarby (35)	10	4 243
Eira (6)	2	8 395	Torpparinmäki • Torparbacken ..	4	2 320
Ullanlinna • Ulrikasborg (7)	7	92 010	Koilliset esikaupungit • Nordöstra förstäderna	108	64 869
Kaivopuisto • Brunsparken (9)	2	11 733	Siitä • Därav		
Länsisatama • Västra hamnen (20)	1	4 380	Laajennustyöt • Till- och påbyggnader..	28	4 561
Läntinen alue • Västra området	8	6 089	Malmi • Malm (38)	10	28 106
Ruskeasuo • Brunakärr (16)	8	6 089	Pihlajamäki • Rönnebacka	4	26 346
Itäinen alue • Östra området	29	433 332	Tapaninkylä • Staffansby (39)	31	13 360
Sörnäinen • Sörnäs (10)	4	42 073	Tapaninvainio • Staffansslätten ..	21	9 020
Kallio • Berghäll (11)	13	203 648	Tapanila • Måsabacka	10	4 340
Siltasaari • Broholmen	1	9 910	Suutarila • Skomakarböle (40)	27	10 745
Linjat • Linjerna	12	193 738	Ala-Tikkurila • Nedre Dickursby	25	10 198
Alppiharju • Åshöjden (12)	8	123 536	Puistola • Parkstad (41)	33	10 429
Harju • Ås	3	50 240	Itäiset esikaupungit • Östra första- derna	155	550 191
Alppila • Alphyddan	5	73 296	Siitä • Därav		
Hermannin • Hermanstad (21)	1	22 100	Laajennustyöt • Till- och påbyggnader..	16	3 118
Vallila • Vallgård (22)	3	41 975	Kulosaari • Brändö (42)	20	124 491
Pohjoinen alue • Norra området	4	10 334	Herttoniemi • Hertonäs (43)	11	95 301
Siitä • Därav			Länsi-Herttoniemi • Västra Hert-		
Laajennustyöt • Till- och påbyggnader..	2	535	näs	4	39 151
Toukola • Majstad (23)	1	7 635	Roihuvuori • Kasberget	7	56 150
Koskela • Forsby (26)	1	2 164	Tammisalo • Tammelund (44)	14	23 760
Esikaupungit • Förstäderna	445	1 191 262	Vartiokylä • Botby (45)	67	285 619
Siitä • Därav			Puotila • Botby gård	26	257 932
Laajennustyöt • Till- och påbyggnader..	61	11 026	Vartioharju • Botbyåsen	20	16 165
Läntiset esikaupungit • Västra för- städerna	138	475 791	Myllypuro • Kvarnbacken	11	6 416
Siitä • Därav			Marjaniemi • Marudd	10	5 106
Laajennustyöt • Till- och påbyggnader..	6	762	Mellunkylä • Mellungsby (47)	18	6 832
Haaga • Haga (29)	53	282 511	Kontula • Gårdsbacka	7	3 030
Etelä-Haaga • Södra Haga	51	280 585	Vesala • Ärvings	10	3 082
Munkkiniemi • Munksnäs (30)	10	29 070	Laajasalo • Degerö (49)	25	14 188
Vanha Munkkiniemi • Gamla			Yliskylä • Uppby	10	7 358
Munksnäs	9	28 075	Jollas	8	3 079
Lauttasaari • Drumsö (31)	26	101 915	Hevossalmi • Hästnässund	6	3 256
Konala • Kånala (32)	13	6 909	Koko kaupunki • Hela staden	512	1 908 217
Etelä-Kaarela • Södra Kårböle (33)	33	53 205	Siitä • Därav		
Kannelmäki • Gamlas	7	40 441	Laajennustyöt • Till- och påbyggnader..	64	11 794
Maununneva • Magnuskärr	15	6 720			
Hakuninmaa • Håkansåker	11	6 044			
Pitäjänmäki • Sockenbacka (46)	3	2 181			

Muist. Vain ne kaupunginosat on erikseen mainittu, joissa rakennuksia on valmistunut vähintään 2 000 m³.

Anm. Blott de stadsdelar har särskilt omnämnts, i vilka den färdigställda byggnadsvolymen utgör minst 2 000 m³.

B. Muut rakennukset • Andra byggnader

Suuralue ja kaupunginosa Storområde och stadsdel	Taloja Hus	Tilavuus Volym m ³	Suuralue ja kaupunginosa Storområde och stadsdel	Taloja Hus	Tilavuus Volym m ³
Kantakaupunki • Stads kärnan	57	745 052	Munkkiniemi • Munksnäs (30)	2	11 119
Siitä • Därav			Vanha Munkkiniemi • G. Munksn.	1	9 835
Laajennustyöt • Till- och påbyggnader..	24	73 739	Lauttasaari • Drumsö (31)	8	51 185
Keskusta • Centrum	8	101 563	Konala • Kånala (32)	6	47 477
Siitä • Därav			Etelä-Kaarela • Södra Kårböle (33)	9	28 437
Laajennustyöt • Till- och påbyggnader..	5	12 648	Hakuninmaa • Håkansåker	6	28 025
Kamppi • Kampen	6	98 964	Pitäjänmäki • Sockenbacka.... (46)	33	301 266
Eteläinen alue • Södra området	10	80 998	Pajamäki • Smedjebacka	2	3 330
Siitä • Därav			Reimarla • Reimars	3	21 930
Laajennustyöt • Till- och påbyggnader..	3	9 237	Pitäjänmäen teollisuusalue • Soc-		
Ullanlinna • Ulrikasborg (7)	2	34 050	kenbacka industriområde	27	275 886
Länsisatama • Västra hamnen (20)	8	46 948	Pohjoiset esikaupungit • N. förstad.	14	9 923
Jätkäsaari • Busholmen	5	37 362	Siitä • Därav		
Munkkisaari • Munkholmen	3	9 586	Laajennustyöt • Till- och påbyggnader..	1	144
Läntinen alue • Västra området	16	174 550	Oulunkylä • Äggelby (28)	3	5 413
Siitä • Därav			Metsälä • Krämeretskog	1	4 230
Laajennustyöt • Till- och påbyggnader..	7	13 748	Pakila • Baggböle..... (34)	6	4 009
Etu-Töölö • Främre Tölö (13)	4	12 570	Länsi-Pakila • Västra Baggböle ..	4	3 709
Meilahti • Mejlsans (15)	5	23 618	Koilliset esikaupungit • Nordöstra		
Ruskeasuo • Brunakärr (16)	2	110 770	förstäderna	57	37 238
Pasila • Böle (17)	1	17 060	Siitä • Därav		
Laakso • Dal. (18)	1	8 970	Laajennustyöt • Till- och påbyggnader..	11	18 542
Itäinen alue • Östra området	18	245 656	Malmi • Malm (38)	15	17 783
Siitä • Därav			Ylä-Malmi • Övre Malm	5	12 655
Laajennustyöt • Till- och påbyggnader..	7	31 253	Ala-Malmi • Nedre Malm	7	4 930
Sörnäinen • Sörnäs (10)	12	74 365	Tapaninkylä • Staffansby..... (39)	15	2 796
Alppiharju • Åshöjden..... (12)	2	116 780	Tapanila • Mäsabacka	8	2 141
Harju • Ås	1	64 280	Suutarila • Skomakarböle (40)	8	10 475
Alppila • Alphyddan	1	52 500	Ala-Tikkurila • Nedre Dickursby	8	10 475
Hermannin • Hermanstad (21)	3	36 063	Puistola • Parkstad	15	5 580
Vallila • Vallgård	1	18 448	Itäiset esikaupungit • Östra förstad.	55	151 073
Pohjoinen alue • Norra området ..	5	142 285	Siitä • Därav		
Siitä • Därav			Laajennustyöt • Till- och påbyggnader..	10	8 617
Laajennustyöt • Till- och påbyggnader..	2	6 853	Herttoniemi • Hertonäs (43)	23	106 975
Toukola • Majstad (23)	2	48 485	Länsi-Herttoniemi • V. Hertonäs	3	23 960
Koskela • Forsby (26)	2	48 740	Herttoniemen teollisuusalue •		
Vanhakaupunki • Gammelstad. (27)	1	45 060	Hertonäs industriområde	14	46 897
Esikaupungit • Förstäderna	188	666 051	Herttoniemen satama • Hertonäs		
Siitä • Därav			hamn	5	35 218
Laajennustyöt • Till- och påbyggnader..	41	146 627	Vartiokylä • Botby (45)	12	11 567
Läntiset esikaupungit • Västra för-			Puotila • Botby gård	5	10 796
städerna	62	467 817	Laajasalo • Degerö (49)	15	32 079
Siitä • Därav			Jollas	4	23 820
Laajennustyöt • Till- och påbyggnader..	19	119 324	Tahvonlahti • Stansvik	6	6 676
Haaga • Haga (29)	4	28 333	Koko kaupunki • Hela staden	245	1 411 103
Etelä-Haaga • Södra Haga	4	28 333	Siitä • Därav		
			Laajennustyöt • Till- och påbyggnader..	65	220 366

16. Valmistuneiden lämmitettävien rakennusten ja rakennuslaajennusten tilavuus vuosina 1947–61

Kubikinnehället i uppvärmbara ny- samt till- och påbyggnader åren 1947–61

A. Rakennuttajan mukaan 1960–61 • Efter byggherre 1960–61

Rakennuttaja Byggherre	Asuin- rakennuksia Bostads- byggnader	Teollisuus- rakennuksia Industriella byggnader	Liike- rakennuksia Affärs- byggnader	Julkisia rakennuksia Offentliga byggnader	Muita rakennuksia Andra byggnader	Summa
	m ³					
1961						
Yksityinen • Enskild	144 418	1 180	7 615	—	7 471	160 684
Asunto-oy. • Bostads ab.	1 401 985	—	17 000	—	3 280	1 422 265
Kiinteistö oy. • Fastighets ab.	68 640	79 109	44 139	855	64 280	257 023
Teollisuus- tai liikelaitos • Industri- eller affärsinrättn.	39 879	518 015	270 123	23 450	460	851 927
Valtio • Staten	16 242	—	—	2 599	—	18 841
Kunta • Kommunen	186 578	144 863	—	86 010	72 483	489 934
Muu • Annan	50 475	—	—	66 023	2 148	118 646
Summa	1 908 217	743 167	338 877	178 937	150 122	3 319 320
1960						
Yksityinen • Enskild	167 609	3 451	3 871	—	6 349	181 280
Asunto-oy. • Bostads ab.	1 223 047	—	—	—	1 393	1 224 440
Kiinteistö oy. • Fastighets ab.	118 344	—	156 149	19 235	—	293 728
Teollisuus- tai liikelaitos • Industri- eller affärsinrättn.	63 956	311 361	229 134	—	100	604 551
Valtio • Staten	8 866	—	—	173 005	—	181 871
Kunta • Kommunen	61 955	4 950	153 959	106 693	12 896	340 453
Muu • Annan	17 390	36 335	95 046	89 157	1 831	239 759
Summa	1 661 167	356 097	638 159	388 090	22 569	3 066 082

B. Katsaus vuosiin 1947–61 • Översikt för åren 1947–61

	Luku Antal	Asuin- rakennuksia Bostads- byggnader	Teollisuus- rakennuksia Industriella byggnader	Liike- rakennuksia Affärs- byggnader	Muita rakennuksia Andra byggnader	Summa
		m ³				
1961						
Kivestä • Av sten	484	1 843 499	735 753	320 524	320 699	3 220 475
Puusta • Av trä	273	64 718	7 414	18 353	8 360	98 845
Summa	757	1 908 217	743 167	338 877	329 059	3 319 320
1960	807	1 661 167	356 097	638 159	410 659	3 066 082
1959	744	1 319 170	513 530	166 502	291 699	2 290 901
1958 ¹⁾	1 416	1 653 658	339 689	624 096	449 799	3 067 242
1957	814	1 677 438	274 585	252 058	383 904	2 587 985
1956	477	925 830	442 925	197 269	297 144	1 863 168
1955	474	868 095	216 495	89 820	268 096	1 442 506
1954	428	862 781	208 385	284 938	290 927	1 647 031
1953	330	928 461	178 275	211 380	199 541	1 517 657
1952	440	905 335	206 120	282 153	150 902	1 544 510
1951	327	526 763	196 925	199 373	—	923 061
1950	337	300 145	150 052	160 010	—	610 207
1949	385	218 055	94 980	69 732	—	382 767
1948	405	175 805	257 235	87 275	—	520 315
1947	391	313 075	329 191	62 680	—	704 946

¹⁾ Myöhästyneen ilmoitukset m. l. Ks. Tilast. vuosik. 1959 muist. s. 15.

²⁾ Inkl försenade rapporter. Se Stat. årsb. 1959 anm. s. 15.

Ks. muist. s. 12 ja 24. • Se anm. på s. 12 och 24.

17. Valmistuneet rakennukset ¹⁾ mukavuuksien mukaan vuonna 1961
Färdigställda byggnader ¹⁾ efter i dem förekommande bekvämligheter år 1961

Mukavuudet Bekvämligheter	Valmistuneet rakennukset • Färdigställda byggnader										Siitä puulämmittiset • Därav med ugnselndning									
	1—2 perheen talot Hus för 1—2 familjer		Rivitalot Radhus		3 ja useamm. perh. talot Hus för 3 o. flere familjer		Kaikki asuintalot ²⁾ Samtliga böningshus ²⁾		Muut talot Andra hus		1—2 perheen talot Hus för 1—2 familjer		Rivitalot Radhus		3 ja useamm. perh. talot Hus för 3 o. flere familjer		Kaikki asuintalot ²⁾ Samtliga böningshus ²⁾		Muut talot Andra hus	
	Taloja	Hus	Taloja	Hus	Taloja	Hus	Taloja	Hus	Taloja	Hus	Taloja	Hus	Taloja	Hus	Taloja	Hus	Taloja	Hus	Taloja	Hus
	Huoneistoja Lägenheter	Huoneistoja Lägenheter	Huoneistoja Lägenheter	Huoneistoja Lägenheter	Huoneistoja Lägenheter	Huoneistoja Lägenheter	Huoneistoja Lägenheter	Huoneistoja Lägenheter	Huoneistoja Lägenheter	Huoneistoja Lägenheter	Huoneistoja Lägenheter	Huoneistoja Lägenheter	Huoneistoja Lägenheter	Huoneistoja Lägenheter	Huoneistoja Lägenheter	Huoneistoja Lägenheter	Huoneistoja Lägenheter	Huoneistoja Lägenheter	Huoneistoja Lägenheter	Huoneistoja Lägenheter
Summa	303	335	13	74	193	8 048	512	8 459	245	82	44	33	—	—	—	—	44	33	77	—
	<i>Sähkövalo/Kaasu • Elljus/Gas</i>																			
Sähkö • Elektricitet	301	333	11	59	143	5 628	458	6 022	207	68	43	32	—	—	—	—	43	32	58	—
Kaasu ja sähkö • Gas och elektricitet	—	—	2	15	50	2 420	52	2 435	19	14	—	—	—	—	—	—	—	—	1	—
Ei kumpaakaan • Ingendera	2	2	—	—	—	—	2	2	19	—	1	1	—	—	—	—	1	1	18	—
	<i>Viemäri/Vesijohto • Avlopp/Vattenledning</i>																			
Viemäri • Avlopp	19	26	—	—	1	4	20	30	5	—	7	8	—	—	—	—	—	—	7	8
Vesijohto • Vattenledning	13	14	—	—	—	—	13	14	4	—	1	1	—	—	—	—	—	—	1	1
Viemäri ja vesijohto • Avlopp och vattenledning	39	44	—	—	1	3	40	47	13	—	2	1	—	—	—	—	—	—	2	1
Viemäri, vesijohto ja WC • Avlopp, vattenledning och WC	13	18	—	—	1	17	14	35	9	1	—	—	—	—	—	—	—	—	—	—
Viemäri, vesijohto, WC ja lämminvesi • Avlopp, vattenledning, WC och varmvatten	79	101	13	74	190	8 024	284	8 201	119	78	—	—	—	—	—	—	—	—	—	—
Viemäri, vesijohto ja lämminvesi • Avlopp, vattenledning och varmvatten	33	45	—	—	—	—	33	45	7	1	—	—	—	—	—	—	—	—	—	—
Ilman ed. mainittuja • Utan förenämnda	107	87	—	—	—	—	108	87	88	2	34	23	—	—	—	—	34	23	69	—
	<i>Sauna/Pesutupa • Bastu/Tvättstuga</i>																			
Sauna • Bastu	152	182	8	41	63	2 366	223	2 589	73	11	12	9	—	—	—	—	12	9	64	—
Pesutupa • Tvättstuga	3	4	—	—	10	309	13	313	—	—	—	—	—	—	—	—	—	—	—	—
Sauna ja pesutupa • Bastu och tvättstuga	46	66	2	15	70	3 632	119	3 715	8	10	—	—	—	—	—	—	—	—	—	3
Ei kumpaakaan • Ingendera	102	83	3	18	50	1 741	157	1 842	164	61	32	24	—	—	—	—	32	24	10	—
<i>Kylpyhuone • Badrum</i>	44	53	12	68	190	7 455	247	7 578	29	59	—	—	—	—	—	—	—	—	—	—
<i>Suihku • Dusch</i>	11	12	—	—	4	7	15	19	3	8	—	—	—	—	—	—	—	—	—	—
<i>Ikkuna keittokomerossa • Fönster i kokvrån</i>	18	19	5	19	151	3 435	175	3 475	12	15	44	2	—	—	—	—	44	2	—	—

¹⁾ Laajennustyöt ml. Huoneistojen lukumäärään sisältyy 4 vasta myöhemmin valmistuvaa huoneistoa. ²⁾ Asuntolat ml.

¹⁾ Inkl. till- och påbyggnader. Bland lägenheter ingår 4 lägenheter, som ännu ej färdigställda. ²⁾ Inkl. kollektivhus.

18. Valmistuneet asuinhuoneistot ja -huoneet rakennusyritysten luonteen mukaan vuosina 1936—61

Tillkomna bostadslägenheter o. -rum efter byggnadsföretagens karaktär åren 1936—61

Vuosi År	Asuinhuoneistoja Bostadslägenheter							Huoneita Rum						
	rakennuksissa, joita rakennuttivat i byggnader uppförda av							rakennuksissa, joita rakennuttivat i byggnader uppförda av						
	Yksityiset henkilöt ja yhtymät, pääasiallisesti vuokrattaviksi enskilta personer o. samman- slutningar främst för uthyrning	asunto-osakeyhtiöt bostadsaktiebolag	teollisuuslaitokset ja liikeyritykset nilden palveluksessa oleville industriella inrättningar och affärs- företag för deras egna anställda	omakotirakentajat egnehemsbyggare	kunta ¹⁾ (seurakunta ja valtio) kommun ¹⁾ (församling och staten)	erinäiset yrittäjät, pääasiallisesti muihin kuin asuntotarkoituksiin diverse företagare, främst för andra än bostadsändamål	Kaikkiaan Samtliga	Yksityiset henkilöt ja yhtymät, pääasiallisesti vuokrattaviksi enskilta personer o. samman- slutningar, främst för uthyrning	asunto-osakeyhtiöt bostadsaktiebolag	teollisuuslaitokset ja liikeyritykset nilden palveluksessa oleville industriella inrättningar och affärs- företag för deras egna anställda	omakotirakentajat egnehemsbyggare	kunta ¹⁾ (seurakunta ja valtio) kommun ¹⁾ (församling och staten)	erinäiset yrittäjät, pääasiallisesti muihin kuin asuntotarkoituksiin diverse företagare, främst för andra än bostadsändamål	Kaikkiaan Samtliga
Absoluuttiset luvut • Absoluta tal														
1936—40 ..	3 202	12 556	—	312	71	100	16 241	6 680	27 038	—	1 201	239	274	35 432
1941—45 ..	182	2 588	24	61	313	60	3 228	485	6 064	29	233	732	243	7 786
1946—50 ..	326	3 446	221	674	861	107	5 635	843	7 990	562	2 616	2 149	234	14 394
1951—55 ..	1 333	8 957	299	1 000	2 020	330	13 939	3 085	27 745	834	4 093	5 070	746	41 573
1956—60 ..	2 118	19 258	327	2 174	2 719	424	27 020	5 747	53 334	927	8 574	7 217	1 079	76 878
1959	688	3 501	4	401	867	92	5 553	1 630	9 250	22	1 539	2 302	236	14 979
1960	516	5 412	252	359	223	80	6 842	1 722	14 476	744	1 499	400	207	19 048
1961	439	6 443	143	318	1 112	82	8 537	1 232	14 778	448	1 303	2 676	219	20 656
Prosenttiluvut • Procenttal														
1936—40 ..	19.7	77.3	—	2.0	0.4	0.6	100.0	18.8	76.3	—	3.4	0.7	0.8	100.0
1941—45 ..	5.6	80.2	0.7	1.9	9.7	1.9	100.0	6.2	77.9	0.4	3.0	9.4	3.1	100.0
1946—50 ..	5.8	61.1	3.9	12.0	15.3	1.9	100.0	5.9	55.5	3.9	18.2	14.9	1.6	100.0
1951—55 ..	9.6	64.2	2.1	7.2	14.5	2.4	100.0	7.4	66.7	2.0	9.9	12.2	1.8	100.0
1956—60 ..	7.8	71.3	1.2	8.0	10.1	1.6	100.0	7.5	69.4	1.2	11.1	9.4	1.4	100.0
1959	12.4	63.0	0.1	7.2	15.6	1.7	100.0	10.9	61.7	0.1	10.3	15.4	1.6	100.0
1960	7.5	79.1	3.7	5.2	3.3	1.2	100.0	9.0	76.0	3.9	7.9	2.1	1.1	100.0
1961	5.1	75.5	1.7	3.7	13.0	1.0	100.0	6.0	71.5	2.2	6.3	12.9	1.1	100.0

¹⁾ Vuokrattaviksi aiotut huoneistot kaupungin perustamissa osakeyhtiöissä ml. (huoneistot, jotka ovat kaupungin perustamissa yhtiöissä ja myydyt asunnon tarpeessa oleville, sisältyvät ryhmään »asunto-osakeyhtiöt»).

²⁾ Inkl. för uthyrning avsedda lägenheter tillhörande aktiebolag grundade av staden (till bostadsbehövande försälda lägenheter i bolag grundade av staden ingår i gruppen »bostadsaktieboing»).

Ks. muist. s. 12 ja 24. • Se anm. på s. 12 och 24.

19. Vuosina 1957—61 valmistuneet kylmät rakennukset Åren 1957—61 färdigställda kalla byggnader

Vuosi År	Lukumäärä Antal	Maatalous- rakennuksia Ekonomi- byggnader		Teollisuus- rakennuksia Industriella byggnader		Liikerakennuksia Affärsbyggnader		Julkisia rakennuksia Offentliga byggnader		Muita raken- nuksia Andra byggnader		Summa	
		Kaikkiaan Samtliga	Siitä puu- taloissa Därav i trähus	Kaikkiaan Samtliga	Siitä puu- taloissa Därav i trähus	Kaikkiaan Samtliga	Siitä puu- taloissa Därav i trähus	Kaikkiaan Samtliga	Siitä puu- taloissa Därav i trähus	Kaikkiaan Samtliga	Siitä puu- taloissa Därav i trähus	Kaikkiaan Samtliga	Siitä puu- taloissa Därav i trähus
m ³													
1957	88	—	—	29 391	15 373	20 144	15 659	—	—	3 933	3 843	53 468	34 875
1958	91	—	—	38 489	9 120	42 497	7 897	1 950	—	2 779	2 094	85 715	19 111
1959	111	—	—	42 810	11 018	129 121	8 352	340	—	19 425	18 276	191 696	37 646
1960	83	—	—	30 605	8 830	115 744	5 074	177	—	30 226	29 712	176 752	43 616
1961	89	73	73	114 435	21 547	73 684	14 882	2 485	2 485	19 083	2 039	209 760	41 026

20. Muihin kuin asuntotarkoituksiin valmistuneiden huoneistojen pinta-ala lämmitettävissä rakennuksissa vuonna 1961

Arealen av tillkomna, för andra än bostadsändamål avsedda lokaler i uppvärmbara byggnader år 1961

Suuralue ¹⁾ ja kaupunginosa Storområde ¹⁾ och stadsdel	Myyvälöitä Butiker		Varastoja, kellareita Lagerrum, källare	Tehtaita, työpajoja Fabriker, verkstäder	Autovajoja Automobilgarage	Konttoreita Kontor	Kouluja Skolor	Sairaaloita Sjukhus	Kirkkoja, kokoushuo- neistoja	Kyrkkor, möteslokaler	Askarteluhuoneita Hobbyrum	Saunoja Badstugor	Pesuloita, pesutupia Tvätterier, tvättstugor	Muita ²⁾ Övriga ²⁾	Summa
	Kokonaispinta-ala Totalareal	Siitä useammn. perh. taloussa ²⁾ Därav i flerfam. hus ²⁾													
m ²															
Kantakaupunki • Stads kärnan	10 336	6 262	24 144	39 069	16 471	23 196	11 252	13 000	157	343	1 392	839	53 466	193 665	
Siitä puutaloissa • Därav i trähus	—	—	1 500	—	25	98	—	—	—	—	84	17	332	2 056	
Keskusta • Centrum	3 114	480	1 455	—	4 832	11 946	1 976	—	—	48	233	163	13 006	36 773	
Kamppi • Kampen	(4) 2 774	140	1 175	—	3 096	11 327	1 414	—	—	—	66	46	8 731	28 629	
Punavuoret • Rödborgen ..	(5) 340	340	280	—	1 736	619	—	—	—	24	94	81	3 243	6 417	
Eteläinen alue • Södra området	657	457	12 395	—	2 236	1 318	—	—	—	—	278	117	2 693	19 694	
Ullanlinna • Ulrikasborg	(7) 549	349	3 980	—	1 740	1 124	—	—	—	—	175	67	1 819	9 454	
Länsisatama • Västra hamnen ..	(20) 108	108	8 415	—	90	194	—	—	—	—	—	30	438	9 275	
Jätkäsaari • Busholmen	—	—	6 350	—	—	98	—	—	—	—	—	—	38	6 486	
Munkkisaari • Munkholmen	108	108	2 065	—	90	96	—	—	—	—	—	30	400	2 789	
Läntinen alue • Västra området	—	—	2 859	12 113	621	351	8 180	1 385	—	58	121	34	9 596	35 318	
Etu-Töölö • Främre Töölö	(13) —	—	—	—	60	—	3 162	—	—	—	—	—	80	3 302	
Meilahti • Mejlsans	(15) —	—	—	—	—	—	5 018	—	—	—	53	—	1 444	6 515	
Ruskeasuo • Brunakärr	(16) —	—	2 359	11 987	561	351	—	—	—	58	68	34	4 759	20 177	
Pasila • Böle	(17) —	—	386	—	—	—	—	—	—	—	—	—	3 274	3 660	
Itäinen alue • Östra området	6 495	5 255	5 106	15 242	7 871	8 456	1 096	—	39	237	738	525	24 300	70 105	
Sörnäinen • Sörnäs	(10) 1 417	617	3 514	1 270	1 026	7 001	—	—	—	96	142	89	4 388	18 943	
Kallio • Berghäll	(11) 3 127	3 127	803	—	791	405	606	—	—	113	440	284	4 587	11 156	
Linjat • Linjerna	3 127	3 127	803	—	791	180	606	—	—	113	440	284	4 063	10 407	
Alppiharju • Åshöjden	(12) 1 881	1 441	754	9 614	5 544	—	490	—	39	28	115	111	9 444	28 020	
Harju • Ås	856	856	637	—	922	—	490	—	39	—	52	57	7 780	10 833	
Alppila • Alphyddan	1 025	585	117	9 614	4 622	—	—	—	—	28	63	54	1 664	17 187	
Hermannin • Hermanstad	(21) 70	70	35	910	190	450	—	—	—	—	—	—	4 590	6 245	
Vallila • Vallgård	(22) —	—	—	3 448	320	600	—	—	—	—	41	41	1 291	5 741	
Pohjoinen alue • Norra området	70	70	2 329	11 714	911	1 125	—	11 615	118	—	22	—	3 871	31 775	
Toukola • Majstad	(23) —	—	1 263	3 180	151	426	—	—	118	—	22	—	2 091	7 251	
Koskela • Forsby	(26) 70	70	57	—	—	125	—	11 615	—	—	—	—	1 233	13 100	
Vanhakaupunki • Gammelstaden ..	(27) —	—	1 009	8 534	760	574	—	—	—	—	—	—	547	11 424	

Esikaupungit • Förstäderna	7 125	3 624	35 741	53 495	23 331	8 128	6 033	684	4 626	3 597	7 596	2 751	53 516	206 623
Siitä puutaloissa • Därav i trähus	629	—	2 867	357	2 031	169	—	—	—	932	2 373	197	3 015	12 570
Läntiset esikaupungit • Västra förstad.	2 676	2 065	28 862	38 715	10 802	6 132	1 269	444	3 374	965	2 681	955	28 046	124 921
Haaga • Haga	2 033	1 985	1 377	901	6 049	332	—	—	3 374	278	1 142	524	8 766	24 776
Etelä-Haaga • Södra Haga	2 033	1 985	1 377	901	5 979	332	—	—	3 374	278	1 089	524	8 704	24 591
Munkkiniemi • Munksnäs	—	—	—	—	799	—	819	—	—	193	269	43	1 667	3 790
Vanha Munkkiniemi • Gamla Munksn.	—	—	—	—	777	—	819	—	—	145	250	43	1 315	3 349
Lauttasaari • Drumsö	80	80	5 385	4 893	2 205	369	—	444	—	237	572	198	3 949	18 332
Konala • Kånala	145	—	971	5 062	323	489	—	—	—	100	119	18	3 337	10 564
Etelä-Kaarela • Södra Kårböle	—	—	—	2 180	949	—	—	—	—	157	498	143	1 637	5 564
Hakuninmaa • Håkansåker	—	—	—	2 180	202	—	—	—	—	75	252	10	281	3 000
Pitäjänmäki • Sockenbacka	418	—	21 129	25 679	477	4 942	450	—	—	—	81	29	8 690	61 895
Reimarla • Reimars	60	—	1 790	1 080	60	73	—	—	—	—	8	10	745	3 826
Pitäjänmäen teollisuusalue • Sockenbacka industriområde	—	—	19 296	24 599	402	4 776	450	—	—	—	49	9	7 833	57 414
Pohj. esikaupungit • Norra förstäderna	383	248	1 224	—	1 250	49	—	—	274	286	727	156	4 057	8 406
Oulunkylä • Äggelby	248	248	1 096	—	484	49	—	—	86	85	299	120	2 967	5 434
Maunula • Månsas	248	248	—	—	190	49	—	—	86	85	225	110	2 411	3 404
Pakila • Baggböle	135	—	128	—	537	—	—	—	188	149	251	26	961	2 375
Koill. esikaupungit • Nordöstra förstad.	632	—	1 673	3 494	1 679	454	—	—	—	659	1 520	133	3 788	14 032
Malmi • Malm	228	—	136	1 480	246	163	—	—	—	100	365	10	1 856	4 584
Ylä-Malmi • Övre Malm	228	—	12	955	75	—	—	—	—	16	147	—	594	2 027
Suutarila • Skomakarböle	130	—	1 227	1 469	486	235	—	—	—	176	248	32	733	4 736
Ala-Tikkurila • Nedre Dickursby	130	—	1 227	1 469	461	235	—	—	—	176	248	32	702	4 680
Puistola • Parkstad	148	—	202	458	410	56	—	—	—	183	381	40	554	2 432
Itäiset esikaupungit • Östra förstäderna	3 434	1 311	3 982	11 286	9 600	1 493	4 764	240	978	1 687	2 668	1 507	17 625	59 264
Kulosaari • Brändö	148	148	—	—	2 610	25	—	—	—	200	408	204	3 826	7 421
Herttoniemi Hertonäs	570	252	3 761	10 968	1 796	1 072	2 493	240	978	88	427	430	3 773	26 596
Länsi-Herttoniemi • Västra Hertonäs	297	161	—	—	359	—	2 493	240	978	—	136	127	1 415	6 045
Roihuvuori • Kasberget	273	91	—	—	764	—	—	—	—	88	241	303	892	2 561
Herttoniemen teollisuusalue • Herttonäs industriområde	—	—	2 062	6 618	361	877	—	—	—	—	50	—	529	10 497
Herttoniem. satama • Herttonäs hamn	—	—	1 699	4 350	312	195	—	—	—	—	—	—	937	7 493
Tammisalo • Tammelund	415	415	86	—	373	—	—	—	—	51	93	16	1 017	2 051
Vartiokylä • Botby	2 301	496	—	—	4 238	—	98	—	—	1 039	1 055	703	6 916	16 350
Puotila • Botby gård	2 301	496	—	—	3 384	—	98	—	—	841	606	647	5 911	13 788
Laajasalo • Degerö	—	—	135	318	450	396	2 173	—	—	173	487	146	1 859	6 137
Jollas	—	—	—	—	137	—	2 173	—	—	55	284	100	414	3 163
Kaikkiaan • Totalsumma	17 461	9 886	59 885	92 564	39 802	31 324	17 285	13 684	4 783	3 940	8 988	3 590	106 982	400 288
Siitä puutaloissa • Därav i trähus	629	—	4 367	357	2 056	267	—	—	—	932	2 457	214	3 347	14 626

1) Ks. alav. 1 s. 21. 2) Talot, joissa on 3 tai useampia asuntoja. 3) Tähän sisältyy mm. muihin kuin ed. mainittuihin liiketarkoituksiin varattua pinta-alaa.
 1) Se not. 1 på s. 21. 2) Hus med 3 eller flere bostäder. 3) Här ingår bl.a. areal, som reserverats för andra affärsändamål än de i tabellen nämnda.

Muist. Taulukossa on erikseen mainittu vain ne kaupunginosat tai osa-alueet, joissa valmistunut pinta-ala on vähintään 2 000 m².
Ann. I tabellen har särskilt omnämnts blott de stadsdelar eller delområden, där den färdigställda arealen omfattar minst 2 000 m².

21. Valmistuneet asuinhuoneistot suuralueittain ja kaupunginosittain vuonna 1961
Färdigställda bostadslägenheter efter storumråden samt stadsdelsvis år 1961

Suuralue ¹⁾ ja kaupunginosa Storumråde ¹⁾ och stadsdel	1—2 perheen talot Hus för 1—2 familjer				3 tai useamman perheen talot ja rivitalot Hus för 3 eller flera familjer samt radhus				Summa ²⁾				Siitä Arava- huoneistoja Därav Arava- lägenheter		
	Huoneistoja Lägenheter	Huoneita Rum	Keittiöitä Kök	Pinta-ala Areal m ²	Huoneistoja Lägenheter	Huoneita Rum	Keittiöitä Kök	Pinta-ala Areal m ²	Huoneistoja Lägenheter	Huoneita Rum	Keittiöitä Kök	Pinta-ala Areal m ²	Huoneistoja Lägenheter	Pinta-ala Areal m ²	
	Kantakaupunki • Stadskärnan	14	51	13	1 211	3 578	6 018	1 047	146 180	3 619	6 122	1 079	148 863	517	22 013
<i>Keskusta • Centrum</i>	—	—	—	—	716	1 213	288	30 574	720	1 220	289	30 769	79	4 377	
Kruunuhaka • Kronohagen	(1)	—	—	—	45	147	40	3 582	45	147	40	3 582	—	—	
Kamppi • Kampen	(4)	—	—	—	93	148	33	3 529	97	155	34	3 724	—	—	
Punavuoret • Rödbergen	(5)	—	—	—	578	918	215	23 463	578	918	215	23 463	79	4 377	
<i>Eteläinen alue • Södra området</i>	—	—	—	—	473	999	206	24 338	473	999	206	24 338	—	—	
Eira	(6)	—	—	—	24	85	17	1 792	24	85	17	1 792	—	—	
Ullanlinna • Ulrikasborg	(7)	—	—	—	408	805	178	19 353	408	805	178	19 353	—	—	
Länsisatama • Västra hamnen	(20)	—	—	—	28	41	—	1 027	28	41	—	1 027	—	—	
Munkkisaari • Munkholmen	—	—	—	—	28	41	—	1 027	28	41	—	1 027	—	—	
<i>Läntinen alue • Västra området</i>	14	51	13	1 211	—	—	—	—	27	78	22	1 991	2	165	
<i>Itäinen alue • Östra området</i>	—	—	—	—	2 349	3 728	527	89 442	2 358	3 745	535	89 889	436	17 471	
Sörnäinen • Sörnäs	(10)	—	—	—	219	359	46	8 865	222	363	49	8 994	43	2 219	
Kallio • Berghäll	(11)	—	—	—	1 119	1 667	214	41 485	1 119	1 667	214	41 485	—	—	
Siltasaari • Broholmen	—	—	—	—	41	83	—	1 708	41	83	—	1 708	—	—	
Linjat • Linjerna	—	—	—	—	1 078	1 584	214	39 777	1 078	1 584	214	39 777	—	—	
Alppiharju • Åshöjden	(12)	—	—	—	618	955	149	23 840	624	968	154	24 158	—	—	
Harju • Ås	—	—	—	—	276	409	31	10 396	281	420	35	10 657	—	—	
Alppila • Alphyddan	—	—	—	—	342	546	118	13 444	343	548	119	13 501	—	—	
Hermannin • Hermanstad	(21)	—	—	—	160	288	—	5 295	160	288	—	5 295	160	5 295	
Vallila • Vallgård	(22)	—	—	—	233	459	118	9 957	233	459	118	9 957	233	9 957	
<i>Pohjoinen alue • Norra området</i>	—	—	—	—	40	78	26	1 826	41	80	27	1 876	—	—	
Toukola • Majstad	(23)	—	—	—	36	69	24	1 630	36	69	24	1 630	—	—	
Esikaupungit • Förstäder	320	1 029	283	25 046	4 544	9 805	2 194	225 740	4 918	10 947	2 508	253 656	1 994	100 042	
<i>Läntiset esikaupungit • Västra förstäder</i> ..	61	222	54	5 724	1 973	3 991	683	91 210	2 062	4 275	757	98 479	155	6 896	
Haaga • Haga	(29)	3	15	3	391	1 313	2496	394	57 119	1 318	2 515	397	57 616	112	4 641
Etelä-Haaga • Södra Haga	—	—	—	—	1 313	2 496	394	57 119	1 315	2 500	394	57 225	112	4 641	
Munkkiniemi • Munksnäs	(30)	4	21	3	574	60	246	46	5 340	65	269	50	5 970	—	
Vanha Munkkiniemi • Gamla Munksnäs ..	—	3	16	2	387	60	246	46	5 340	64	264	49	5 783	—	

Lauttasaari • Drumsö (31)	6	36	5	1 096	402	881	157	20 155	409	919	163	21 307	—	—
Konala • Kånala (32)	15	45	12	1 152	—	—	—	—	22	58	15	1 466	5	393
Etelä-Kaarela • Södra Kärböle (33)	32	102	30	2 445	192	352	80	8 225	224	454	110	10 670	38	1 862
Kannelmäki • Gamlas	2	10	2	217	192	352	80	8 225	194	362	82	8 442	32	1 364
Pitäjänmäki • Sockenbacka (46)	1	3	1	66	6	16	6	371	24	60	22	1 450	—	—
Pitäjänmäen teollisuusalue • Sockenbacka industriområde	—	—	—	—	6	16	6	371	22	51	20	1 289	—	—
<i>Pohjoiset esikaupungit • Norra förstäderna . .</i>	<i>42</i>	<i>139</i>	<i>38</i>	<i>3 310</i>	<i>399</i>	<i>803</i>	<i>223</i>	<i>18 659</i>	<i>443</i>	<i>946</i>	<i>262</i>	<i>22 041</i>	<i>395</i>	<i>18 320</i>
Oulunkylä • Äggelby (28)	11	46	9	1 078	392	775	223	18 099	404	823	233	19 222	392	18 099
Maunula • Månsas	1	3	1	77	392	775	223	18 099	393	778	224	18 176	392	18 099
Pakila • Baggböle (34)	21	59	20	1 428	7	28	—	560	29	89	20	2 015	—	—
Länsi-Pakila • Västra Baggböle	14	36	13	910	7	28	—	560	22	66	13	1 497	—	—
<i>Koilliset esikaupungit • Nordöstra förstäderna</i>	<i>110</i>	<i>310</i>	<i>92</i>	<i>7 400</i>	<i>115</i>	<i>232</i>	<i>16</i>	<i>5 690</i>	<i>232</i>	<i>559</i>	<i>112</i>	<i>13 586</i>	<i>147</i>	<i>8 099</i>
Malmi • Malm (38)	9	23	7	580	115	232	16	5 690	130	266	26	6 625	115	5 690
Pihlajamäki • Rönnsbacka	4	13	3	326	115	232	16	5 690	119	245	19	6 016	115	5 690
Tapaninkylä • Staffansby (39)	37	102	34	2 458	—	—	—	—	37	102	34	2 458	13	927
Tapaninvainio • Staffansslätten	25	72	24	1 712	—	—	—	—	25	72	24	1 712	10	743
Suutarila • Skomakarböle (40)	28	81	25	1 971	—	—	—	—	28	81	25	1 971	11	863
Ala-Tikkurila • Nedre Dickursby	26	76	23	1 874	—	—	—	—	26	76	23	1 874	11	863
Puistola • Parkstad (41)	31	86	23	1 991	—	—	—	—	32	92	24	2 132	8	619
<i>Itäiset esikaupungit • Östra förstäderna</i>	<i>107</i>	<i>358</i>	<i>99</i>	<i>8 612</i>	<i>2 057</i>	<i>4 779</i>	<i>1 272</i>	<i>110 181</i>	<i>2 181</i>	<i>5 167</i>	<i>1 377</i>	<i>119 550</i>	<i>1 297</i>	<i>66 727</i>
Kulosaari • Brändö (42)	8	35	7	964	427	1 155	274	26 710	435	1 190	281	27 674	—	—
Herttoniemi • Hertonäs (43)	2	5	2	98	446	924	264	20 771	460	950	272	21 374	419	19 173
Länsi-Herttoniemi • Västra Hertonäs	2	5	2	98	177	368	113	8 851	180	375	116	8 999	150	7 253
Roihuvuori • Kasberget	—	—	—	—	269	556	151	11 920	269	556	151	11 920	269	11 920
Tammisalo • Tammelund (44)	7	29	7	614	58	188	35	4 013	65	217	42	4 627	10	814
Vartiokylä • Botby (45)	43	147	42	3 539	1 120	2 482	693	58 090	1 164	2 631	735	61 671	849	45 333
Puotila • Botby gård	1	4	1	89	1 068	2 393	682	56 095	1 070	2 399	683	56 226	839	44 558
Vartioharju • Botbyåsen	18	56	18	1 285	52	89	11	1 995	70	145	29	3 280	6	481
Laajasalo • Degerö (49)	29	93	23	2 152	6	30	6	597	39	130	29	2 959	9	716
Kaikkiaan • Totalsumma	334	1 080	296	26 257	8 122	15 823	3 241	371 920	8 537	17 069	3 587	402 519	2 511	122 055

1) Keskusta • Centrum	1—5
Eteläinen kantakaupunki • Södra stadskärnan	6—9, 20, 52, 53 (länt. ulkosaaret • västra utöarna)
Läntinen „ • Västra „	13—18
Itäinen „ • Östra „	10—12, 19, 21—22
Pohjoinen „ • Norra „	23—27
Läntiset esikaupungit • Västra förstäderna	29—33, 46
Pohjoiset „ • Norra „	28, 34—35
Koilliset „ • Nordöstra „	36—41
Itäiset „ • Östra „	42—45, 47—51, 53 (itäiset ulkosaaret • östra utöarna)

2) Tähän sisältyvät myös asuntolarakennuksissa sekä muissa kuin asuintaloissa sijaitsevat asuinhuoneistot. • 2) Här ingår även lägenheter i kollektivhus samt i andra än bostadshus.

Muist. Huone tarkoittaa tässä taulukossa asuinhuonetta (lukuun ottamatta keittiötä). Taulukkoon eivät sisälly erilliset huoneet, kuten asuntola-huoneet, lisärakennuksiin sisältyvät huoneet yms., yht. 169 huonetta. Vain ne kaupunginosat tai osa-alueet on erikseen mainittu, joissa on valmistunut vähintään 20 asuntoa.

Anm. Rum avser i denna tabell boningsrum (exkl. kök). I tabellen ingår ej enskilda rum såsom rum i kollektivhus m.m.dyl., sammanlagt 169 rum. Blott de stadsdelar eller delområden har särskilt omnämnts, där antalet färdigställda lägenheter är minst 20.

22. Valmistuneet asuinhuoneistot huoneistotyyppin mukaan vuonna 1961 Tillkomna bostadslägenheter efter lägenhetstyp år 1961

A. Kuukausittain • Månadsvis

Kuukausi Månad	Huoneistoja, joissa oli • Lägenheter med										Summa		Siitä puutaloissa Därav i trähus	
	1	2	3	4	5	6	7	8	9	10	Huoneistoja Lägenheter	Pinta-ala Areal m ²	Huoneistoja Lägenheter	Pinta-ala Areal m ²
	huonetta ¹⁾ • rum ¹⁾													
I	232	230	214	138	80	33	6	1	—	—	934	46 313	14	973
II	178	115	60	158	38	10	2	1	—	—	562	27 992	26	1 793
III	191	143	109	60	55	18	9	2	1	—	588	29 113	17	1 386
IV	231	174	160	34	47	11	9	3	1	—	670	31 427	11	811
V	182	115	120	78	20	14	6	4	—	—	539	26 130	6	415
VI	255	147	176	94	31	19	—	1	—	—	723	33 773	11	690
VII	178	216	154	76	47	10	1	—	1	—	683	32 536	10	557
VIII	253	117	124	43	33	17	10	3	—	—	600	28 439	16	873
IX	99	149	82	26	27	14	6	2	2	—	407	21 177	10	637
X	498	512	437	105	10	3	1	1	—	—	1 567	65 012	18	1 252
XI	249	190	119	65	18	23	12	—	1	—	677	31 749	16	1 034
XII	214	145	94	67	42	17	4	3	1	—	587	28 858	20	1 385
Summa	2 760	2 253	1 849	944	448	189	66	21	7	—	8 537		175	11 806
Pinta-ala • Areal, m ²	75 414	93 852	95 921	63 492	39 758	20 585	8 221	3 599	1 677	—	—	402 519		
Siitä puutaloissa • Därav i trähus														
Huoneistoja • Lägenheter	6	32	39	49	36	9	3	1	—	—	175			
Pinta-ala • Areal, m ²	202	1 186	2 051	3 568	3 301	914	413	171	—	—	—	11 806		

¹⁾ Keittiö ml. • ²⁾ Inkl. kök.

B. Rakennuttajan ¹⁾ mukaan • Efter byggherre ¹⁾

Huoneistotyyppi Lägenhetstyp	Rakennuttaja • Byggherre										Summa		Siitä Arava-huoneistoja • Därav Arava-lägenh.		
	Yksityinen Enskild	Asunto-oy. Bostads ab.	Kilteistö oy. Fastighets ab.	Teollisuus- tai liikeliäitos Industri- eller affärsinrättning	Valtio Staten	Kunta Kommunen	Muu Annat	Summa				Huoneistoja Lägenheter	Pinta-ala, m ² Areal i medeltal, m ²	Huoneistoja Lägenheter	Pinta-ala, m ² Areal i medeltal, m ²
								Huoneistoja Lägenheter	Keskim. pinta-ala, m ² Areal i medeltal, m ²	Huoneistoja Lägenheter	Keskim. pinta-ala, m ² Areal i medeltal, m ²				
1 huone	1 rum	—	—	—	2	—	—	—	—	—	2	19.0	—	—	
1 keittiö	1 kök	1	—	—	—	—	—	—	—	—	1	8.0	—	—	
1 huone ja kk.	1 rum och kv.	16	2 405	61	36	—	194	45	—	—	2 757	27.3	523	27.3	
1 " " keittiö	1 " " kök	25	181	9	6	—	—	12	—	—	233	38.2	15	35.9	
2 huon. " " keittiö	2 " " kv.	27	1 504	35	28	—	400	26	—	—	2 020	42.1	619	41.4	
2 " " keittiö	2 " " kök	48	1 067	86	70	13	380	43	—	—	1 707	51.4	737	51.2	
3 " " keittiö	3 " " kv.	10	127	—	1	3	—	1	—	—	142	57.3	14	64.4	
3 " " keittiö	3 " " kök	82	645	58	25	14	58	42	—	—	924	67.0	425	65.4	
4 " " keittiö	4 " " kv.	2	17	—	—	1	—	—	—	—	20	81.4	9	85.9	
4 " " keittiö	4 " " kök	85	283	33	11	7	7	17	—	—	443	88.6	156	84.1	
5 " " keittiö	5 " " kv.	—	5	—	—	—	—	—	—	—	5	98.0	—	—	
5 " " keittiö	5 " " kök	29	145	—	—	6	—	—	—	—	186	108.7	13	94.5	
6 " " keittiö	6 " " kv.	—	3	—	—	—	—	—	—	—	3	119.7	—	—	
6 " " keittiö	6 " " kök	6	47	1	9	—	—	3	—	—	66	124.6	—	—	
7 " " keittiö	7 " " kv.	8	9	—	3	—	—	—	—	—	20	171.0	—	—	
8 " " keittiö	8 " " kv.	—	—	—	—	1	—	—	—	—	1	180.0	—	—	
8 " " keittiö	8 " " kök	2	4	—	1	—	—	—	—	—	7	239.6	—	—	
Summa		341	6 442	283	192	45	1 039	195	—	—	8 537				
Keskim. pinta-ala • Medelareal, m ²		76.1	45.6	52.5	54.6	79.6	41.7	53.8	—	—	—	47.1	2 511		
Siitä Arava-huoneistoja • Därav Arava-lägenh.															
Huoneistoja • Lägenheter		79	1 040	272	24	—	1 030	66	—	—	2 511				
Keskim. pinta-ala • Medelareal, m ²		76.0	52.0	52.3	55.3	—	41.6	53.9	—	—	—			48.6	

¹⁾ Tarkoittaa rakennusyrityksen aloitteentekijää. • ²⁾ Avser initiativtagaren till hygnadsföretaget.

23. Valmistuneet asuinhuoneistot ja -huoneet kaupunginosittain vuosina 1946—61
Tillkomna bostadslägenheter och -rum stadsdelsvis åren 1946—61

Kaupunginosa ¹⁾ tai vastaava alue Stadsdel ⁷⁾ eller motsvarande område	Huoneistoja Lägenheter	Huoneita Rum	Huoneistoja Lägenheter	Huoneita Rum	Huoneistoja Lägenheter	Huoneita Rum	Huoneistoja Lägenheter	Huoneita Rum	Huoneistoja Lägenheter	Huoneita Rum
	1946—50		1951—55		1956—58		1959—60		1961	
<i>Asemakaavoitettu alue Stadsplanens område</i>	<i>Kantakaupunki • Stadskärnan</i>									
1	105	242	137	516	161	475	—	—	45	187
2	2	4	7	14	8	18	7	21	—	—
3	4	10	10	30	8	23	6	14	—	—
4	121	303	336	995	37	108	124	267	97	189
5	1	1	11	36	55	106	233	580	578	1 133
6	25	75	71	114	186	435	71	115	24	102
7	20	31	22	98	109	284	25	110	408	983
8	88	238	1	2	3	6	5	14	—	—
9	29	111	41	204	16	60	12	54	13	79
10	30	56	9	16	71	172	72	136	222	412
11	8	15	465	937	391	932	600	1 322	1 119	1 881
12	295	508	241	647	371	783	534	1 022	624	1 122
13	68	129	17	44	11	36	3	9	4	13
14	34	125	552	1 715	60	191	61	156	1	4
15	1 430	2 921	410	1 463	10	37	—	—	7	17
16	397	922	680	2 185	39	114	35	113	14	64
18	291	995	633	1 653	14	76	—	—	—	—
20	10	20	16	54	2	4	—	—	28	41
21	—	—	184	379	700	1 422	453	988	160	288
22	205	429	443	1 080	64	141	166	306	233	577
23 ¹⁾	228	566	4	12	4	8	319	858	37	96
24	—	—	584	1 723	95	223	35	89	—	—
25	286	687	653	1 906	67	227	1	3	—	—
26	212	545	3	7	45	89	—	—	4	11
<i>Summa</i>	<i>3 889</i>	<i>8 933</i>	<i>5 530</i>	<i>15 830</i>	<i>2 527</i>	<i>5 970</i>	<i>2 762</i>	<i>6 177</i>	<i>3 618</i>	<i>7 199</i>
<i>Asemakaavoittamaton alue Utom stadsplanen</i>	<i>98</i>	<i>194</i>	<i>71</i>	<i>220</i>	<i>5</i>	<i>15</i>	<i>2</i>	<i>6</i>	<i>1</i>	<i>2</i>
Kantakaup. • Stadskärnan	3 987	9 127	5 601	16 050	2 532	5 985	2 764	6 183	3 619	7 201
	<i>Esikaupungit • Förstäderna</i>									
29 ²⁾	14	39	1 652	4 676	3 030	8 055	2 271	5 704	1 315	2 894
30	42	200	1 021	3 202	3 547	11 287	757	2 355	65	319
31	308	844	1 793	5 684	1 047	3 271	1 096	3 003	409	1 082
46	35	99	30	70	326	867	875	2 354	24	82
Tali ³⁾	35	93	63	190	25	96	11	50	3	18
Konala Kånala	27	105	49	190	163	500	151	495	22	73
Etelä-Kaarela Södra Kårböle	—	—	20	74	495	1 793	1 630	4 391	224	564
Pakila Baggböle	191	631	162	612	143	555	104	401	29	109
Tuomarinkylä Domarby	8	31	72	273	163	582	44	162	10	43
Oulunkylä Äggelby	374	1 030	1 168	3 244	613	1 933	183	612	404	1 056
Pukinmäki Bocksbacka	17	66	15	70	35	118	10	36	3	14
Malmi Malm	74	190	46	117	106	351	71	128	130	292
Tapaninkylä ⁴⁾ Staffansby ⁴⁾	110	393	150	524	285	969	155	588	69	252
Ala-Tikkurila Nedre Dickursby	9	15	21	84	39	129	66	233	28	106
Suutarila Skomakarböle	4	11	6	27	35	123	5	20	2	7
Viikki Vik	19	55	37	99	7	17	5	20	2	7
Kulosaari Brändö	10	48	11	67	30	155	746	2 522	435	1 471
Herttoniemi ⁵⁾ Herttonäs ⁵⁾	130	509	1 701	5 058	4 011	11 505	863	2 750	525	1 481
Vartiokylä Botbv	126	472	98	362	112	457	432	1 381	1 164	3 366
Mellunkylä Mellungsby	78	287	78	305	148	527	66	239	18	67
Laajasalo ⁶⁾ Degerö ⁶⁾	37	149	130	532	98	428	95	420	39	159
Santahamina Sandhamn	—	—	15	63	25	87	—	—	—	—
Esikaupungit • Förstäderna	1 648	5 267	8 338	25 523	14 483	43 805	9 631	27 844	4 918	13 455
Koko kaupunki • Hela staden	5 635	14 394	13 939	41 573	17 015	49 790	12 395	34 027	8 537	20 656

¹⁾ Vanhakaupunki ml. ²⁾ Lassilaa lukuun ottamatta. ³⁾ Lassila ml. ⁴⁾ Puistola ml. ⁵⁾ Tammisalo ml. ⁶⁾ Vartiola ml. ⁷⁾ Uusi kaupunginosajako vuodesta 1959 alkaen. • ¹⁾ Inkl. Gaumelstaden. ²⁾ Exkl. Lassas. ³⁾ Inkl. Lassas. ⁴⁾ Inkl. Parkstad. ⁵⁾ Inkl. Tammelund. ⁶⁾ Inkl. Vårdö. ⁷⁾ Ny stadsdelsindelning från år 1959.

**24. Valmistuneet asuinhuoneistot huoneluvun mukaan vuosina 1921—61
Tillkomna bostadslägenheter efter antalet rum i dem åren 1921—61**

Vuosi År	Valmistuneita asuinhuoneistoja, joissa huoneiden luku oli Tillkomna bostadslägenheter, i vilka antalet rum var						Kaikki asuinhuoneistot Samtliga bostadslägenheter	Huoneita ¹⁾ valmistuneissa asuinhuoneistoissa, joissa huoneiden luku oli Rum ¹⁾ i tillkomna bostadslägenheter, i vilka antalet rum var						Kaikki huoneet Samtliga rum	Huoneita keskimäärin huoneistoa kohden Rum i medeltal per lägenhet
	1	2	3	4	5	6—		²⁾ 1	2	3	4	5	6—		
<i>Absoluuttiset luvut • Absoluta tal</i>															
1921—25	853	1 840	1 186	498	518	685	5 580	853	3 680	3 558	1 992	2 590	4 640	17 313	3.1
1926—30	5 297	7 238	2 843	1 152	970	996	18 496	5 302	14 476	8 529	4 608	4 850	6 765	44 530	2.4
1931—35	2 444	2 464	775	313	253	277	6 526	2 445	4 928	2 325	1 252	1 265	1 839	14 054	2.2
1936—40	5 480	6 701	1 788	1 134	582	556	16 241	5 483	13 402	5 364	4 536	2 910	3 737	35 432	2.2
1941—45	757	1 329	686	185	145	126	3 228	757	2 658	2 058	740	725	848	7 786	2.4
1946—50	1 054	2 286	1 249	595	279	172	5 635	1 182	4 572	3 747	2 380	1 395	1 118	14 394	2.6
1951—55	2 426	3 172	3 748	2 482	1 398	713	13 939	2 518	6 344	11 244	9 928	6 990	4 549	41 573	3.0
1956—60	6 865	5 919	7 405	5 250	2 592	1 379	29 410	6 865	11 838	22 215	21 000	12 960	8 939	83 817	2.8
1954....	644	838	803	405	259	172	3 121	674	1 676	2 409	1 620	1 295	1 076	8 750	2.8
1955....	704	583	807	662	242	117	3 115	704	1 166	2 421	2 648	1 210	773	8 922	2.9
1956....	1 026	1 165	1 565	1 151	523	174	5 604	1 026	2 330	4 695	4 604	2 615	1 185	16 455	2.9
1957....	1 144	1 226	1 264	963	451	300	5 348	1 144	2 452	3 792	3 852	2 255	1 953	15 448	2.9
1958....	1 333	1 025	1 574	1 230	643	258	6 063	1 333	2 050	4 722	4 920	3 215	1 647	17 887	3.0
1959....	1 447	1 012	1 710	800	406	178	5 553	1 447	2 024	5 130	3 200	2 030	1 148	14 979	2.7
1960....	1 915	1 491	1 292	1 106	569	469	6 842	1 915	2 982	3 876	4 424	2 845	3 006	19 048	2.8
1961....	2 760	2 253	1 849	944	448	283	8 537	2 760	4 506	5 547	3 776	2 240	1 827	20 656	2.4
<i>Prosenttiluvut • Procenttal</i>															
1921—25	15.3	33.0	21.2	8.9	9.3	12.3	100.0	4.9	21.3	20.5	11.5	15.0	26.8	100.0	
1926—30	28.6	39.1	15.4	6.2	5.3	5.4	100.0	11.9	32.5	19.2	10.3	10.9	15.2	100.0	
1931—35	37.4	37.8	11.9	4.8	3.9	4.2	100.0	17.4	35.1	16.5	8.9	9.0	13.1	100.0	
1936—40	33.7	41.3	11.0	7.0	3.6	3.4	100.0	15.5	37.8	15.1	12.8	8.2	10.6	100.0	
1941—45	23.5	41.2	21.2	5.7	4.5	3.9	100.0	9.7	34.2	26.4	9.5	9.3	10.9	100.0	
1946—50	18.7	40.6	22.1	10.6	5.0	3.0	100.0	8.2	31.8	26.0	16.5	9.7	7.8	100.0	
1951—55	17.4	22.8	26.9	17.8	10.0	5.1	100.0	6.1	15.3	27.0	23.9	16.8	10.9	100.0	
1956—60	23.3	20.1	25.2	17.9	8.8	4.7	100.0	8.2	14.1	26.5	25.0	15.5	10.7	100.0	
1954....	20.6	26.9	25.7	13.0	8.3	5.5	100.0	7.7	19.2	27.5	18.5	14.8	12.3	100.0	
1955....	22.6	18.7	25.9	21.2	7.8	3.8	100.0	7.9	13.1	27.1	29.7	13.5	8.7	100.0	
1956....	18.3	20.8	27.9	20.6	9.3	3.1	100.0	6.2	14.2	28.5	28.0	15.9	7.2	100.0	
1957....	21.4	22.9	23.7	18.0	8.4	5.6	100.0	7.4	15.9	24.6	24.9	14.6	12.6	100.0	
1958....	22.0	16.9	26.0	20.3	10.6	4.2	100.0	7.4	11.5	26.4	27.5	18.0	9.2	100.0	
1959....	26.1	18.2	30.8	14.4	7.3	3.2	100.0	9.7	13.5	34.2	21.4	13.5	7.7	100.0	
1960....	28.0	21.8	18.9	16.2	8.3	6.8	100.0	10.1	15.7	20.3	23.2	14.9	15.8	100.0	
1961....	32.3	26.4	21.7	11.1	5.2	3.3	100.0	13.4	21.8	26.9	18.3	10.8	8.8	100.0	

¹⁾ Kelttöt ml. ²⁾ Rakennusmuutosten kautta valmistuneet huoneet sisältyvät tähän vuoteen 1954 saakka.
¹⁾ Inkl. kök. ²⁾ Inkl. rum. som tillkommit genom ombyggnad av äldre lägenheter t.o.m. år 1954.

Muist. Rakennustoimintaa koskevaan tilastoon tehtyjen muutosten (vrt. Tilast. vuosik. 1959, muist. s. 19) johdosta eivät katsauksissa (taul. 16, 18, 23—24) esiintyvät tiedot ole kaikki verrattavissa keskenään. Vanhan ja uuden sarjan luvut on sen vuoksi niissä erotettu toisistaan katkoviivalla. — Ks. myös muist. s. 12.

Anm. På grund av att i statistiken över byggnadsverksamheten gjorts en del ändringar (jfr. Stat. årsb. 1959, anm. s. 19) är ej de i översiktterna (tab. 16, 18, 23—24) ingående uppgifterna alla jämförbara med varandra. Siffrorna i den gamla och den nya serien har därför åtskillts från varandra med en bruten linje. — Se även anm. på s. 12.

25. Rakennustoiminnan edistäminen valtion ja kunnan varoilla vuosina 1954—61 Byggnadsverksamhetens främjande med stats- och kommunala medel åren 1954—61

Lainan myöntämisen vuosi År, då lånen beviljades	Myönnettyjä varoja Beviljade medel		Summa	Arvolidut kustannukset ³⁾ Beräknade kostnader ³⁾	Huoneist. luku Antal lägenh.		Huoneiden luku Antal rum		Yleiset varat %:na kustan- nuksista Allmän- na medel i % av kostna- derna	Arvolidut kustannukset keskimäärin huonetta kohden Beräknade kostnader i medeltal per rum mk
	Valtio Staten	Kaupunki ²⁾ Staden ²⁾			Puu- raken- nuk- sissa I trä- byggn.	Kivi- raken- nuk- sissa I sten- byggn.	Puu- raken- nuk- sissa I trä- byggn.	Kivi- raken- nuk- sissa I sten- byggn.		
<i>Omakotirakennukset • Egnahemsbyggnader</i>										
1954.....	79 540	—	79 540	250 148	95	24	360	108	31.8	534 504
1955.....	111 000	—	111 000	348 920	115	58	459	221	31.8	513 118
1956.....	58 350	—	58 350	184 510	54	39	213	153	31.6	504 126
1957.....	58 800	—	58 800	193 436	49	45	181	154	30.4	577 421
1958.....	64 350	—	64 350	196 500	51	44	193	183	32.7	522 606
1959.....	62 900	—	62 900	197 970	55	37	214	153	31.8	539 428
1960.....	63 650	—	63 650	206 255	44	44	178	189	30.9	562 003
1961.....	56 060	—	56 060	168 385	27	43	111	187	33.3	565 050
<i>Muut rakennusyritykset • Övriga byggnadsföretag</i>										
1954.....	2 053 360	721 800	2 775 160	5 112 266	—	2 474	—	6 375	54.3	801 924
1955.....	2 147 300	992 630	3 139 930	5 417 657	—	2 748	—	7 216	58.0	750 784
1956.....	1 612 850	1 127 645	2 740 495	4 477 180	—	2 003	—	5 407	61.2	828 034
1957.....	1 668 500	515 708	2 184 208	4 280 563	—	1 866	—	5 424	51.0	789 189
1958.....	2 365 500	1 131 422	3 496 922	5 938 844	—	2 663	—	7 212	58.9	823 467
1959.....	2 097 900	628 720	2 726 620	5 389 243	—	2 367	—	6 680	50.6	806 773
1960.....	2 258 374	814 222	3 072 596	5 536 850	—	2 374	—	6 474	55.5	855 244
1961.....	2 104 900	1 262 547	3 367 447	6 077 370	—	2 325	—	6 886	55.4	882 569

Muist. Luvut tarkoittavat suunnitteluvaihetta. — Omakotirakennusten tonttien hinnat eivät sisälly kustannuksiin. — Maanhankintalain nojalla myönnettyt lainat pl.

Anm. Uppgifterna avser planeringsskedet. — För egnahemsbyggnader ingår ej tomtpriset i kostnaderna. — Exkl. med stöd av jordanskafningslagen beviljade lån.

26. Väestö pääkielen mukaan vuosina 1870—1960 Befolkningen efter huvudspråk åren 1870—1960

Vuosi År	Suomen- kielisiä Finsk- talande	Ruotsin- kielisiä Svensk- talande	Venäjän- kielisiä Rysk- talande	Saksan- kielisiä Tysk- talande	Muun kielisiä Övriga språk- talande	Pääkieli tuntematon Huvud- språket okänt	Summa
1870.....	8 308	18 323	3 878	562	1 042	—	32 113
1880.....	14 672	22 549	4 169	726	1 022	4	43 142
1890.....	29 787	29 860	3 656	818	1 389	25	65 535
1900.....	47 280	39 593	4 399	709	1 016	220	93 217
1910.....	80 792	47 907	5 466	911	1 235	186	136 497
1920.....	103 205	53 727	1 474	1 189	1 236	90	160 921
1930.....	152 510	62 579	1 857	1 529	1 315	52	219 842
1946 ¹⁾	268 293	73 305	—	341 598
1950.....	294 311	71 029	2 499	604	924	13	369 380
1960*.....	384 206	65 338		3 192		41	452 777
%							
1870.....	25.9	57.0	12.1	1.8	3.2	—	100.0
1880.....	34.0	52.3	9.6	1.7	2.4	[0.01]	100.0
1890.....	45.5	45.6	5.6	1.2	2.1	[0.04]	100.0
1900.....	50.7	42.5	4.7	0.8	1.1	0.2	100.0
1910.....	59.2	35.1	4.0	0.7	0.9	0.1	100.0
1920.....	64.1	33.4	0.9	0.7	0.8	0.1	100.0
1930.....	69.4	28.5	0.8	0.7	0.6	[0.02]	100.0
1946 ¹⁾	78.5	21.5	—	100.0
1950.....	79.7	19.2	0.7	0.2	0.2	0.0	100.0
1960*.....	84.9	14.4		0.7		[0.01]	100.0

¹⁾ Muun kieliset sisältyvät suomen- ja ruotsinkielisten lukuihin.

²⁾ Personer, som talar annat språk, ingår i siffrorna för finsk- och svenskspråkiga.

27. Väestö län ja sukupuolen mukaan vuosina 1900—60
Befolkningen efter ålder och kön åren 1900—60

Ikä, vuotta Ålder, år	Absoluuttiset luvut • Absoluta tal												%:na koko väkiluvusta • I % av hela folkmängden											
	Miehet • Män						Naiset • Kvinnor						Miehet • Män						Naiset • Kvinnor					
	1900	1910	1920	1930	1950	1960*	1900	1910	1920	1930	1950	1960*	1900	1910	1920	1930	1950	1960*	1900	1910	1920	1930	1950	1960*
0—4	4 400	6 947	5 083	6 023	17 689	17 122	4 382	6 887	4 904	5 860	16 933	16 258	10.1	11.3	7.4	6.5	11.2	8.6	8.8	9.2	5.3	4.6	8.0	6.4
5—9	3 846	5 470	6 090	6 286	14 675	15 514	3 860	5 595	6 092	6 173	13 892	15 229	8.8	8.9	8.9	6.7	9.3	7.8	7.8	7.5	6.6	4.9	6.6	6.0
10—14	3 538	5 062	6 789	6 124	9 799	18 348	3 648	5 467	7 104	6 269	9 420	17 885	8.1	8.2	9.9	6.6	6.2	9.2	7.4	7.3	7.7	5.0	4.5	7.0
15—19	4 238	5 967	6 772	8 656	8 835	16 788	5 546	8 168	9 140	11 776	10 427	18 498	9.7	9.7	9.9	9.3	5.6	8.4	11.2	10.9	9.9	9.3	4.9	7.3
20—24	7 501	8 271	7 117	12 552	11 657	15 955	6 510	10 339	11 746	18 135	14 829	19 540	17.2	13.5	10.4	13.5	8.0	13.1	13.8	12.7	14.3	7.0	7.7	
25—29	4 912	7 071	7 672	11 796	13 029	16 651	5 335	8 734	10 994	15 062	17 575	18 078	11.3	11.5	11.2	12.7	8.2	8.4	10.7	11.6	11.9	11.9	8.3	7.1
30—34	3 495	5 909	6 947	9 350	12 557	16 011	4 086	6 737	9 536	12 919	17 081	17 433	8.0	9.6	10.1	10.0	7.9	8.1	8.2	9.0	10.3	10.2	8.1	6.9
35—39	3 227	4 548	5 496	8 025	14 193	14 068	3 682	5 232	7 690	10 945	18 944	17 922	7.4	7.4	8.0	8.6	9.0	7.1	7.4	7.0	8.3	8.6	9.0	7.1
40—44	2 403	3 330	4 726	6 803	14 621	12 485	3 006	4 011	6 168	9 650	19 987	17 043	5.5	5.4	6.9	7.3	9.2	6.3	6.1	5.3	6.7	7.6	9.5	6.7
45—49	1 891	2 966	3 696	5 231	12 292	13 627	2 547	3 603	4 936	7 838	16 917	19 111	4.4	4.8	5.4	5.6	7.8	6.9	5.1	4.8	5.3	6.2	8.0	7.5
50—54	1 346	2 055	2 720	4 233	9 305	13 580	1 923	2 912	3 745	6 317	14 610	19 694	3.1	3.4	4.0	4.5	5.9	6.8	3.9	3.9	4.1	5.0	6.9	7.7
55—59	1 015	1 548	2 221	3 116	7 366	10 708	1 740	2 408	3 300	4 941	12 306	16 271	2.3	2.5	3.2	3.3	4.6	5.4	3.5	3.2	3.6	3.9	5.8	6.4
60—64	698	982	1 383	1 983	5 338	7 308	1 226	1 714	2 554	3 604	10 318	13 659	1.6	1.6	2.0	2.1	3.4	3.7	2.5	2.3	2.8	2.8	4.9	5.4
65—69	389	610	923	1 415	3 324	5 008	845	1 374	1 916	2 893	7 624	10 915	0.9	1.0	1.3	1.5	2.1	2.5	1.7	1.8	2.1	2.3	3.6	4.3
70—74	242	365	456	719	2 004	3 102	608	846	1 162	1 981	5 229	8 094	0.6	0.6	0.7	0.8	1.3	1.6	1.2	1.1	1.3	1.6	2.5	3.2
75—79	104	169	211	342	971	1 584	394	494	764	1 163	3 058	4 974	0.3	0.3	0.3	0.4	0.6	0.8	0.8	0.7	0.8	0.9	1.4	2.0
80—89	48	85	89	155	455	891	210	357	391	609	1 809	3 365	0.1	0.1	0.1	0.2	0.3	0.4	0.4	0.5	0.4	0.5	0.9	1.3
90—	5	3	6	7	12	29	23	19	26	31	109	365	0.0	0.0	0.0	0.0	0.0	0.4	0.0	0.0	0.0	0.0	0.1	1.3
Tuntem. Okänd	265	127	178	384	85	29	83	115	178	476	105	29	0.6	0.2	0.3	0.4	0.1	0.0	0.2	0.1	0.2	0.4	0.0	0.0
Summa	43 563	61 485	68 575	93 200	158 207	198 779	49 654	75 012	92 346	126 642	211 173	253 998	100.0	100.0	100.0	100.0	100.0	100.0	100.0	100.0	100.0	100.0	100.0	100.0

) Ikäryhmän suuruus johtuu osittain asevelvollisuuttaan suorittavista henkilöistä.

) Äldersgruppens storlek beror delvis på värnpliktig militär.

Muist. taul. 26 ja 27. Käsiteltäessä v:n 1900—20 väestölaskennoissa koottua aineistoa otettiin kaupungissa laskentatilaisuudessa *todella lasnaollut* väestö kaikkien yksityiskohtaisten tietojen perustaksi. Vuosien 1930, 1950 ja 1960 väestölaskennoissa sitä vastoin ikää, kieltä yms. seikkoja koskevat yksityiskohtaiset tiedot tarkoittavat kaupungissa *asuvaa* väestöä.

Anm. till tab. 26 och 27. Vid bearbetningen av det vid 1900—20 års folkräkningar insamlade materialet lades den i staden vid räkningstillfället *faktiskt vistande* befolkningen till grund för alla detaljtabeller. För 1930, 1950 och 1960 års folkräkningar avser däremot detaljuppgifterna om ålders-, språk- o.a. förhållanden den i staden *bosatta* befolkningen.

28. Väestö iän, sukupuolen ja siviilisäädyn mukaan vuosina 1950—55
Befolkningen efter ålder, kön och civilstånd åren 1950—55

A. Vuonna 1950 • År 1950

Ikä, vuotta Ålder, år	Miehet • Män						Naiset • Kvinnor						Summa					
	Naimat- tomia Ogifta	Naimi- sissa olevia Giffta	Leskiä Änk- lingar	Eron- neita Från- skilda	Asumus- eron saaneita Erhällit hemskill- nad	Summa	Naimat- tomia Ogifta	Naimi- sissa olevia Giffta	Leskiä Änkor	Eron- neita Från- skilda	Asumus- eron saaneita Erhällit hemskill- nad	Summa	Naimat- tomia Ogifta	Naimi- sissa olevia Giffta	Leskiä Änk- lingar, änkor	Eron- neita Från- skilda	Asumus- eron saaneita Erhällit hemskill- nad	Summa
0—14	42 163	—	—	—	—	42 163	40 245	—	—	—	40 245	82 408	—	—	—	—	—	82 408
15—19	8 679	152	3	1	—	8 835	9 999	423	1	2	10 427	18 678	575	4	3	—	2	19 262
20—24	8 509	3 052	10	72	14	11 657	9 803	4 824	27	141	34	14 829	18 312	7 876	37	213	48	26 486
25—29	4 566	8 086	37	289	51	13 029	6 542	10 247	168	531	87	17 575	11 108	18 333	205	820	138	30 604
30—34	2 174	9 815	81	434	53	12 557	4 697	10 990	437	865	92	17 081	6 871	20 805	518	1 299	145	29 638
35—39	1 683	11 717	106	618	69	14 193	4 739	12 091	888	1 153	73	18 944	6 422	23 808	994	1 771	142	33 137
40—44	1 424	12 279	168	697	53	14 621	4 922	12 232	1 431	1 313	89	19 987	6 346	24 511	1 599	2 010	142	34 608
45—49	1 202	10 282	232	520	56	12 292	4 414	9 390	1 901	1 157	55	16 917	5 616	19 672	2 133	1 677	111	29 209
50—54	854	7 803	270	346	32	9 305	4 019	7 056	2 492	1 000	43	14 610	4 873	14 859	2 762	1 346	75	23 915
55—59	663	6 095	337	241	30	7 366	3 404	5 003	3 105	775	19	12 306	4 067	11 098	3 442	1 016	49	19 672
60—64	463	4 253	437	172	13	5 338	2 892	3 263	3 615	528	20	10 318	3 355	7 516	4 052	700	33	15 656
65—69	266	2 555	403	95	5	3 324	1 971	1 730	3 590	325	8	7 624	2 237	4 285	3 993	420	13	10 948
70—74	154	1 369	412	67	2	2 004	1 313	774	2 969	171	2	5 229	1 467	2 143	3 381	238	4	7 233
75—79	70	564	324	13	—	971	748	279	1 969	60	2	3 058	818	843	2 293	73	2	4 029
80—84	39	164	139	6	1	349	324	65	940	21	—	1 350	363	229	1 079	27	1	1 699
85—89	9	25	68	4	—	106	114	16	324	5	—	459	123	41	392	9	—	565
90—	—	2	10	—	—	12	23	1	85	—	—	109	23	3	95	—	—	121
Tunt. • Okänd	64	13	4	4	—	85	69	21	10	5	—	105	133	34	14	9	—	190
<i>Summa</i>	<i>72 982</i>	<i>78 226</i>	<i>3 041</i>	<i>3 579</i>	<i>379</i>	<i>158 207</i>	<i>100 238</i>	<i>78 405</i>	<i>23 952</i>	<i>8 052</i>	<i>526</i>	<i>211 173</i>	<i>173 220</i>	<i>156 631</i>	<i>26 993</i>	<i>11 631</i>	<i>905</i>	<i>369 380</i>
0—14	42 163	—	—	—	—	42 163	40 245	—	—	—	—	40 245	82 408	—	—	—	—	82 408
15—64	30 217	73 534	1 681	3 390	371	109 193	55 431	75 519	14 065	7 465	514	152 994	85 648	149 053	15 746	10 855	885	262 187
65—	538	4 679	1 356	185	8	6 766	4 493	2 865	9 877	582	12	17 829	5 031	7 544	11 233	767	20	24 595
Tunt. • Okänd	64	13	4	4	—	85	69	21	10	5	—	105	133	34	14	9	—	190
<i>Summa</i>	<i>72 982</i>	<i>78 226</i>	<i>3 041</i>	<i>3 579</i>	<i>379</i>	<i>158 207</i>	<i>100 238</i>	<i>78 405</i>	<i>23 952</i>	<i>8 052</i>	<i>526</i>	<i>211 173</i>	<i>173 220</i>	<i>156 631</i>	<i>26 993</i>	<i>11 631</i>	<i>905</i>	<i>369 380</i>

B. Vuonna 1955 • År 1955

Ikä vuoden päätyessä Ålder vid ut- gången av året	Miehet • Män						Naiset • Kvinnor						Summa					
	Naimattomia Ogiftra	Naimisissa olevia Giftra	Leskiä Ånklingar	Eronneita Frånskilda	Asumuseron saa- neita • Erhålitt hemskillnad	Summa 1)	Naimattomia Ogiftra	Naimisissa olevia Giftra	Leskiä Ånkor	Eronneita Frånskilda	Asumuseron saaneita Erhålitt hem- skillnad	Summa 1)	Naimattomia Ogiftra	Naimisissa olevia Giftra	Leskiä Ånklingar, ånkor	Eronneita Frånskilda	Asumuseron saaneita Erhålitt hem- skillnad	Summa 1)
0—14	47 944	—	—	—	—	47 944	45 931	—	—	—	45 931	93 875	—	—	—	—	—	93 875
15—19	11 138	138	—	—	—	11 296	11 903	412	2	5	12 326	23 041	550	2	2	5	23 622	
20—24	9 062	3 004	7	13	2	12 109	10 051	5 235	24	100	46 15 500	19 113	8 239	31	113	48	27 609	
25—29	5 797	8 327	10	281	97	14 646	5 948	8 720	79	598	164 15 559	11 745	17 047	89	879	261	30 205	
30—34	2 692	10 194	65	422	51	13 508	4 513	11 897	243	873	135 17 723	7 205	22 091	308	1 295	186	31 231	
35—39	1 316	11 014	73	503	98	13 039	3 549	11 954	474	1 177	151 17 318	4 865	22 968	547	1 680	249	30 357	
40—44	1 280	11 898	92	632	141	14 106	4 015	12 157	1 150	1 476	313 19 206	5 295	24 055	1 242	2 108	454	33 312	
45—49	1 286	11 819	184	716	150	14 221	4 207	11 497	2 040	1 253	174 19 207	5 493	23 316	2 224	1 969	324	33 428	
50—54	799	9 180	353	565	134	11 051	4 124	8 026	2 621	1 127	192 16 156	4 923	17 206	2 974	1 692	326	27 207	
55—59	787	7 191	444	275	35	8 752	3 477	6 557	3 083	1 017	82 14 347	4 264	13 748	3 527	1 292	117	23 099	
60—64	431	5 357	396	270	62	6 548	2 897	3 795	4 187	650	118 11 779	3 328	9 152	4 583	920	180	18 327	
65—69	257	3 245	431	89	43	4 095	2 398	2 164	3 658	415	66 8 799	2 655	5 409	4 089	504	109	12 894	
70—74	212	1 632	510	79	31	2 464	1 313	969	3 167	226	27 5 715	1 525	2 601	3 677	305	58	8 179	
75—79	72	985	339	15	—	1 413	937	366	2 353	173	10 3 861	1 009	1 351	2 692	188	10	5 274	
80—84	35	211	228	20	—	494	374	111	1 187	34	10 1 721	409	322	1 415	54	10	2 215	
85—89	12	47	70	—	—	139	158	12	447	—	— 617	170	59	517	—	—	756	
90—	—	2	4	—	—	6	20	—	57	—	— 87	20	2	61	—	—	93	
Tunt. • Okänd	59	87	—	20	—	166	69	77	31	10	— 209	128	164	31	30	—	375	
Summa	83 179	84 331	3 206	3 900	844	175 997	105 884	83 949	24 803	9 131	1 493	226 061	189 063	168 280	28 009	13 031	2 337	402 058
0—14	47 944	—	—	—	—	47 944	45 931	—	—	—	45 931	93 875	—	—	—	—	93 875	
15—64	34 588	78 122	1 624	3 677	770	119 276	54 684	80 250	13 903	8 273	1 380	159 121	89 272	158 372	15 527	11 950	2 150	278 397
65—	588	6 122	1 582	203	74	8 611	5 200	3 622	10 869	848	113	20 800	5 788	9 744	12 451	1 051	187	29 411
Tunt. • Okänd	59	87	—	20	—	166	69	77	31	10	— 209	128	164	31	30	—	375	
Summa	83 179	84 331	3 206	3 900	844	175 997	105 884	83 949	24 803	9 131	1 493	226 061	189 063	168 280	28 009	13 031	2 337	402 058

1) Ilmoittamaton siviilisääty ml., kaikkiaan 1 338 henkilöä.

2) Inkl. ouppgivet civilstånd, sammanlagt 1 338 personer.

29. Naimisissa olevia¹⁾ 1 000 samaa sukupuolta olevaa kohden eri ikäryhmissä vuosina 1870—1960
Antal gifta¹⁾ per 1 000 personer av samma kön i olika åldersgrupper åren 1870—1960

V u o s i Å r	M i e h e t • M ä n											Summa
	15—19	20—24	25—29	30—34	35—39	40—44	45—49	50—54	55—59	60—64	65—	
1870	3.6	90.6	275.0	512.4	652.8	725.8	738.8	715.6	712.0	602.2	524.0	369.4
1880	2.7	124.9	307.3	577.4	725.6	746.7	773.1	790.2	776.2	674.9	650.6	385.3
1890	1.0	99.1	343.1	589.8	711.4	755.4	772.8	771.0	770.5	713.9	607.5	399.2
1900	1.9	110.5	362.2	619.7	729.5	761.5	780.0	753.3	743.8	722.1	630.7	419.2
1910	2.7	110.3	404.6	637.8	736.4	776.0	790.6	754.3	757.1	708.8	599.8	455.6
1920	1.2	89.8	374.9	619.7	731.4	770.4	784.9	775.0	785.2	707.9	629.7	481.5
1930	2.3	112.7	420.3	652.0	749.9	789.5	819.7	798.5	789.2	760.0	648.2	500.4
1946	12.3	208.4	566.1	746.2	803.1	818.5	823.5	822.7	805.3	782.2	666.8	638.7
1950	17.2	263.0	624.5	785.9	830.4	843.4	841.0	842.0	831.5	799.2	692.7	677.4
1960*	15.4	309.1	667.3	773.7	816.2	849.3	839.4	842.5	821.2	809.7	716.4	649.2
	N a i s e t • K v i n n o r											
1870	27.7	184.0	379.8	544.5	570.7	557.5	533.8	417.8	299.4	233.1	124.8	356.2
1880	20.5	173.5	389.4	508.0	590.6	567.2	536.4	499.4	396.2	272.9	132.7	360.2
1890	15.7	159.0	378.0	514.7	582.7	557.5	508.3	441.1	389.7	304.7	155.4	347.6
1900	15.3	161.0	376.9	519.3	567.1	589.2	538.7	480.0	389.7	313.2	176.4	341.0
1910	18.7	175.3	397.0	534.5	568.0	563.0	550.4	491.1	424.8	329.6	181.2	348.1
1920	9.2	133.0	343.7	475.8	521.8	540.7	517.6	461.7	407.6	320.7	182.0	331.2
1930	15.5	164.7	400.7	513.1	539.9	524.8	494.8	450.1	386.0	292.7	172.2	348.9
1946	30.2	283.8	516.2	585.1	603.2	571.8	525.1	471.0	388.9	303.5	162.5	431.0
1950	40.8	328.5	590.9	651.9	645.7	619.1	561.6	488.1	410.5	319.4	161.8	464.2
1960*	45.9	406.1	656.4	706.9	699.6	662.1	607.5	548.3	455.2	350.5	180.3	470.8

1) Asumuserossa olevat ml. *) Inkl. hemskilda.

30. Naisia 1 000 miestä kohden eri ikäryhmissä vuosina 1870—1960
Antal kvinnor per 1 000 män i olika åldersgrupper åren 1870—1960

V u o s i Å r	S a m m a s t a m m a n														Summa
	0—4	5—9	10—14	15—19	20—24	25—29	30—34	35—39	40—44	45—49	50—54	55—59	60—64	65—	
1870	936.2	945.3	988.0	974.5	755.1	633.8	777.0	1 008.1	1 279.2	1 302.9	1 496.6	1 621.4	1 966.9	2 735.6	945.8
1880	932.6	1 053.9	962.8	870.0	517.5	777.9	974.5	1 078.3	1 097.5	1 158.5	1 392.7	1 485.9	1 968.2	2 609.0	920.7
1890	946.3	1 030.4	1 040.8	1 084.0	665.1	937.7	1 097.2	1 120.7	1 178.7	1 333.6	1 362.7	1 539.5	2 035.4	2 573.8	1 037.9
1900	995.9	1 003.6	1 031.1	1 308.6	867.9	1 086.1	1 169.1	1 141.0	1 250.9	1 346.9	1 428.7	1 714.3	1 756.4	2 639.6	1 139.8
1910	991.4	1 022.9	1 080.0	1 368.9	1 250.0	1 235.2	1 140.1	1 150.4	1 204.5	1 214.8	1 417.0	1 555.6	1 745.4	2 508.1	1 220.0
1920	964.8	1 000.3	1 046.4	1 349.7	1 650.4	1 433.0	1 372.7	1 399.2	1 305.1	1 335.5	1 376.8	1 485.8	1 846.7	2 527.6	1 346.6
1930	972.9	982.0	1 023.7	1 360.4	1 444.8	1 276.9	1 381.7	1 363.9	1 418.5	1 498.4	1 492.3	1 585.7	1 817.4	2 531.1	1 358.8
1946	927.1	960.8	981.3	1 246.9	1 564.8	1 468.2	1 335.4	1 349.7	1 327.7	1 501.2	1 535.6	1 706.1	1 941.1	2 619.2	1 374.7
1950	957.3	946.6	961.3	1 180.2	1 272.1	1 348.9	1 360.3	1 334.7	1 367.0	1 376.3	1 570.1	1 670.6	1 932.9	2 635.1	1 334.8
1960*	949.5	981.6	974.8	1 101.9	1 224.7	1 085.7	1 088.8	1 274.0	1 365.1	1 402.4	1 450.2	1 519.5	1 869.0	2 583.7	1 277.8

31. Väestö iän ja kielen mukaan kaupunginosittain 9. 11. 1955
Befolkningen stadsdelsvis efter ålder och språk 9. 11. 1955

Kaupunginosa tai vastaava alue Stadsdel eller motsvarande område	Suomenkielisiä Finskspråkiga						Summa 1)	Ruotsinkielisiä Svenskspråkiga						Summa 1)	Muunkielisiä 2) Annat språk 2)	Koko väestö 1) Hela befolkningen 1)	Ruotsinkieliset %:na koko väestöstä • Svenskspr. i % av hela befolkningen	Lapsia 100 henk. kohden Barn per 100 personer		
	Ikäryhmä vuoden päättyessä, vuotta Åldersgrupp vid årets utgång, år							Ikäryhmä vuoden päättyessä, vuotta Åldersgrupp vid årets utgång, år										Suomenk. Finskspr.	Ruotsink. Svenskspr.	
	0—6	7—14	15—29	30—44	45—64	65—		0—6	7—14	15—29	30—44	45—64	65—							
1	1 190	1 600	2 470	2 960	3 080	850	12 180	190	450	520	750	1 050	390	3 360	430	15 970	21.0	22.9	19.0	
2	220	360	500	560	780	220	2 680	20	40	90	100	220	50	520	70	3 270	15.9	21.6	11.5	
3	310	500	570	630	660	170	2 840	80	240	280	260	540	190	1 590	10	4 440	35.8	28.5	20.1	
4	1 430	2 150	3 340	4 110	4 920	1 330	17 280	360	410	830	1 020	1 790	690	5 110	150	22 540	22.7	20.7	15.1	
5	630	860	1 390	1 710	1 770	670	7 050	130	220	320	420	810	450	2 350	230	9 630	24.4	21.1	14.9	
6	830	1 000	1 840	1 890	2 490	780	8 830	130	430	440	590	950	250	2 790	280	11 900	23.4	20.7	20.1	
7	970	1 600	2 610	3 060	3 360	1 250	12 850	300	890	1 070	1 140	2 500	1 120	7 020	440	20 310	34.6	20.0	17.0	
8	321	480	940	879	836	234	3 696	111	162	177	288	447	153	1 338	102	5 136	26.1	21.7	20.4	
9	80	220	70	170	130	30	730	50	30	90	90	100	50	410	10	1 150	35.7	41.1	19.5	
10	900	1 440	2 120	2 380	2 960	660	10 500	80	240	220	260	400	140	1 340	60	11 900	11.3	22.3	23.9	
11	3 230	3 710	5 880	6 840	8 960	2 250	30 930	200	430	520	680	910	380	3 160	500	34 590	9.1	22.4	19.9	
12	1 440	2 600	3 250	4 750	6 020	1 030	19 090	—	80	180	300	560	100	1 220	540	20 850	5.9	21.2	6.6	
13	1 420	2 880	4 280	4 070	6 460	2 060	21 170	260	560	1 000	1 040	900	5 900	420	27 490	21.5	20.3	13.9		
14	1 980	3 560	4 560	6 070	6 050	1 240	23 480	460	980	930	1 690	2 710	910	7 680	400	31 560	24.3	23.6	18.8	
15+ Meilahti • Mejlans	730	1 370	1 650	2 360	1 930	280	8 340	130	280	240	430	470	110	1 660	140	10 140	16.4	25.2	24.7	
16	390	550	560	1 030	670	90	3 290	60	60	90	140	110	20	480	10	3 780	12.7	28.6	25.0	
18	380	540	570	1 120	670	150	3 430	110	120	30	170	60	30	520	—	3 950	13.2	26.8	44.2	
20	40	30	70	90	90	20	340	10	—	40	—	40	—	90	—	430	20.9	20.6	11.1	
21	380	400	620	810	780	120	3 110	20	10	30	110	110	80	360	50	3 520	10.2	25.1	8.3	
22	1 300	1 710	2 860	3 120	4 010	990	13 990	80	160	250	280	630	140	1 540	30	15 560	9.9	21.5	15.6	
23, 24	900	990	1 440	1 480	1 440	320	6 570	140	110	80	210	270	80	890	70	7 530	11.8	28.8	28.1	
25	1 700	1 790	2 480	3 060	2 440	1 070	12 560	190	230	260	350	480	260	1 770	120	14 450	12.2	27.8	23.7	
26	320	280	460	470	400	390	2 320	20	20	50	50	100	110	350	—	2 670	13.1	25.9	11.4	
Suomenlinna ja ulkosaaret • Sveaborg och holmarna	266	306	386	410	253	36	1 657	2	14	—	14	13	—	43	—	1 700	2.5	34.5	37.2	
Pasila • Böle	280	300	390	530	530	220	2 250	—	—	30	30	110	30	200	130	2 580	7.8	25.8	—	
Kantakaupunki • Stadskärnan	21 637	31 226	45 306	54 559	61 689	16 460	231 163	3 133	6 166	7 767	10 412	17 520	6 633	51 691	4 192	287 046	18.0	22.9	18.0	

Lautasaari • Drumsö	1 552	1 372	2 076	2 860	1 608	320	9 788	300	260	428	600	628	168	2 384	192	12 364	19.3	29.9	23.5
Munkkiniemi • Munksnäs	776	1 256	1 918	1 700	1 632	252	7 534	212	268	320	472	516	260	2 048	176	9 758	21.0	27.0	23.4
Haaga • Haga	1 384	1 232	2 079	2 464	1 276	281	8 725	157	225	334	404	366	108	1 594	152	10 471	15.2	30.0	24.0
Siitä • Därav:																			
Pohjois-Haaga • Norra Haga	949	781	1 291	1 738	656	112	5 527	112	129	157	269	129	30	826	45	6 398	12.9	31.3	29.2
Tali, Pitäjänmäki • Tali, Sockenbacka	242	284	514	458	292	52	1 842	12	26	54	44	100	28	264	16	2 122	12.4	28.6	14.4
Konala, Etelä-Kaarela • Kånala, Södra Kårböle	484	502	908	846	504	76	3 320	54	60	98	132	138	38	520	28	3 868	13.4	29.7	21.9
Pakila, Paloheinä, Tuomarin- kylä, Niskala, Haltiala • Bagg- böle, Svedängen, Domarby, Nackböle, Tomtbacka	1 209	1 519	2 432	2 232	1 557	273	9 222	39	54	81	117	93	27	411	36	9 669	4.3	29.6	22.6
Maunula, Pirkkola • Månsas, Britas	1 521	1 144	1 709	1 840	824	214	7 252	134	110	131	238	103	61	777	55	8 084	9.6	36.7	31.4
Siitä • Därav:																			
Uudet talot ¹⁾ • Nya hus ²⁾	801	370	917	784	330	120	3 322	66	42	73	114	57	53	405	13	3 740	10.8	35.2	26.7
Oulunkylä • Äggelby	556	668	1 070	1 012	934	602	4 842	56	102	166	160	206	212	902	88	5 832	15.5	25.3	17.5
Viik • Vik	57	75	131	182	109	15	569	3	6	18	12	30	9	78	—	647	12.1	23.2	11.5
Pukinmäki, Malmi, Tapanila • Bocksbacka, Malm, Staffansby	2 240	2 283	4 081	3 778	3 208	1 005	16 595	138	193	300	402	544	185	1 762	159	18 516	9.5	27.3	18.8
Ala-Tikkurila, Suutarila, Silta- kylä • Nedre Dickursby, Sko- makarböle, Broby	270	205	480	325	340	35	1 655	5	55	25	55	80	15	235	—	1 890	12.4	28.7	25.5
Kulosaari • Brändö	86	163	226	256	248	49	1 028	41	78	109	95	144	50	517	32	1 577	32.8	24.2	23.0
Herttoniemi • Hertonäs	1 214	1 009	1 524	2 027	835	117	6 726	104	177	197	312	104	26	920	57	7 703	11.9	33.1	30.5
Siitä • Därav:																			
Uudet talot ¹⁾ • Nya hus ²⁾	720	627	930	1 239	423	69	4 008	84	141	141	222	60	6	654	27	4 689	13.9	33.6	34.4
Tammisalo • Tammelund	84	102	280	156	136	30	788	4	2	2	4	8	4	24	—	812	3.0	23.6	25.0
Vartiokylä • Botby	450	430	856	694	636	152	3 218	40	48	70	104	88	38	388	24	3 630	10.7	27.3	22.7
Mellunkylä • Mellungsby	288	254	564	442	342	38	1 928	48	82	66	94	102	22	414	10	2 352	17.6	28.1	31.4
Laajasalo • Degerö	236	209	429	408	287	59	1 628	72	85	99	147	135	56	594	7	2 229	26.6	27.3	26.4
Santahamina • Sandhamn	152	156	144	250	68	12	782	4	6	6	6	4	—	26	—	808	3.2	39.4	38.5
Esikaupungit • Förstäderna	12 801	12 863	21 421	21 930	14 836	3 582	87 442	1 423	1 837	2 504	3 398	3 389	1 307	13 858	1 032	102 332	13.5	29.3	23.5
Asunnottomat ym. • Bostads- lösa m.fl.	920	600	3 340	3 130	2 410	460	10 860	110	120	410	440	410	100	1 590	230	12 680	12.5	14.0	14.5
Koko kaupunki • Hela staden	35 358	44 689	70 067	79 619	78 935	20 502	329 465	4 666	8 123	10 681	14 250	21 319	8 040	67 139	5 454	402 058	16.7	24.3	19.0

1) Tuntematon ikä ml., kaikkiaan n. 1 400 henkilöä. 2) Tuntematon kieli ml. 3) V. 1953—55 rakennetut.

4) Inkl. okänd ålder, sammanlagt c. 1 400 personer. 5) Inkl. okänt språk. 6) Bygda åren 1953—55.

32. Väestö joulukuun 31 päivänä 1950
Befolkningen den 31 december 1950 fördelad

Elinkeinohaara Näringsgren	Koko väestö Hela befolkningen			Ammatissa toimiva					
				Varsinaiset ammatinharjoittajat					
	M	N Kv	Summa	Työnantajat Arbetsgivare		Yksinäisyrittäjät Ensamföretagare		Johtajat Företagsledare	
				Summa	Miehiä Män	Summa	Miehiä Män	Summa	Miehiä Män
1 Maa- ja metsätalous sivuelinkeinoineen Jord- och skogsbruk med binärningar ..	1 551	1 355	2 906	122	93	241	207	7	6
2 Kaivannaisteollisuus • Gruvindustri	396	243	639	4	3	6	6	10	10
3 Tehdasteollisuus ja käsityö • Fabriksin- dustri och hantverk	47 839	59 387	107 226	1 053	738	2 986	1 253	1 091	993
Siitä • Därav:									
4 Elintarviketeollisuus • Livsmedelsindustri ..	3 870	5 964	9 834	55	36	18	14	96	89
5 Kenkä-, asuste- ja ompeluteollisuus • Sko-, konfektions- och sömnadsindustri	2 848	9 709	12 557	413	188	1 853	363	145	115
6 Graafinen teollisuus • Grafisk industri	5 510	7 927	13 437	24	23	26	17	130	123
7 Metallin perusteollisuus sekä metallituote- teollisuus • Metallråvaruindustri samt met- tallmanufaktur	4 311	3 930	8 241	100	96	119	117	98	95
8 Koneteollisuus • Maskinindustri	6 740	5 187	11 927	31	31	41	41	88	83
9 Sähköteknillinen teollisuus • Elektroteknisk industri	5 367	5 252	10 619	18	18	35	35	49	49
10 Kulkuneuvoteollisuus • Transportmedelsin- dustri	7 861	5 550	13 411	47	46	64	64	41	40
11 Rakennustoiminta • Byggnadsverksamhet Siitä • Därav:	18 451	12 156	30 607	213	210	400	397	126	122
12 Talonrakennus • Husbyggnadsverksamhet ..	11 308	7 550	18 858	89	88	148	148	73	71
13 Sähkö- ja kaasulaitokset • Elektricitets- och gasverk	2 156	1 722	3 878	—	—	—	—	6	6
14 Vesijohto- ja viemärlaitokset • Vatten- och avloppsledningsverk	306	252	558	—	—	—	—	—	—
15 Kauppa • Handel	25 776	42 077	67 853	1 315	632	2 097	1 051	1 941	1 699
Siitä • Därav:									
16 Tukku- ja Partihandel	10 940	12 314	23 254	160	142	336	314	886	841
17 Vähittäiskauppa • Minuthandel	10 809	20 832	31 641	1 099	459	1 715	698	710	555
18 Liikenne • Samfärdsel	17 667	16 315	33 982	213	199	1 215	1 213	126	125
Siitä • Därav:									
19 Tietoliikenne • Underrättelseväsen	3 300	3 887	7 187	—	—	1	1	6	6
20 Palvelukset • Tjänster	28 927	56 684	85 611	921	381	3 370	1 281	373	301
Siitä • Därav:									
21 Hallinto- ja järjestyspalvelukset • Förvalt- nings- och ordningstjänster	8 156	9 511	17 667	—	—	—	—	—	—
22 Muut ammatissa toimivat • Ej närmare specificerad verksamhet	2 643	2 476	5 119	4	4	114	108	20	17
23 Ammatissa toimiva väestö yhteensä ³⁾ Summa yrkesverksam befolkning ³⁾ ..	145 712	192 667	338 379	3 845	2 260	10 429	5 516	3 700	3 279
24 Ammatissa toimimaton väestö • Ej yrkes- verksam befolkning	12 495	18 506	31 001	—	—	—	—	—	—
25 Kaikkiaan • Samtliga	158 207	211 173	369 380	3 845	2 260	10 429	5 516	3 700	3 279

1) Ammatissa toimimattomia päämiehiä. 2) Ammatissa toimivat ja toimimattomat päämiehet. 3) Perheenjäsenet ml.

Muist. Yksityiskohtaiset tiedot on julkaistu v:n 1953 tilastollisessa vuosikirjassa s. 34—43. Pieniä korjauksia on suoritettu.

elinkeinohaaran ja ammattiaseman mukaan
efter näringsgren och ställning i yrket

väestö • Yrkesverksam befolkning										Perheenjäsenet • Familjemedlemmar					
Egentliga yrkesutövare					Avustavat perheenjäsen. Medhjälpande familje- medlemmar	Ammatissa toimiva väestö yhteensä Summa yrkesverksam befolkning		Kotitaloustyöt Husligt arbete		Alle 15 vuotiaat lapset Barn under 15 år	Muut Övriga		Perheenjäsenet yhteensä Summa familje- medlemmar		
Toimihenkilöt Förvaltnings- personal		Työntekijät Arbetare		Summa		Miehiä Män	Perheen- emännät Hus- mödrar	Muut Övriga	Summa		Miehiä Män	Summa	Miehiä Män		
Summa	Miehiä Män	Summa	Miehiä Män												
282	235	839	581	117	1 608	1 141	423	42	714	119	48	1 298	410		
63	41	228	220	—	311	280	107	10	191	20	9	328	116		
12 046	6 481	45 315	23 807	258	62 749	33 301	13 351	1 720	26 172	3 234	1 088	44 477	14 538		
1 150	530	4 935	2 136	13	6 267	2 806	1 083	145	2 019	320	107	3 567	1 064		
644	218	6 163	914	92	9 310	1 806	829	209	1 815	394	140	3 247	1 042		
2 360	991	5 847	2 744	7	8 394	3 898	1 435	277	2 888	443	133	5 043	1 612		
687	444	3 291	2 291	16	4 311	3 046	1 233	115	2 367	215	67	3 930	1 265		
1 350	941	4 565	3 714	6	6 081	4 811	1 838	167	3 489	352	114	5 846	1 929		
1 513	1 026	4 309	2 684	4	5 928	3 812	1 338	173	2 923	257	67	4 691	1 555		
923	657	5 259	4 738	5	6 339	5 545	2 344	185	4 128	415	143	7 072	2 316		
1 957	1 538	12 501	11 373	23	15 220	13 647	5 471	307	8 588	1 021	384	15 387	4 804		
1 280	1 028	8 036	7 050	8	9 634	8 387	3 232	180	5 193	619	234	9 224	2 921		
634	415	1 164	1 075	—	1 804	1 496	727	43	1 155	149	43	2 074	660		
86	69	164	149	—	250	218	111	6	165	26	12	308	88		
25 267	7 961	10 907	6 057	515	42 042	17 473	7 417	1 489	14 600	2 305	826	25 811	8 303		
7 408	3 653	3 531	2 487	54	12 375	7 439	3 331	521	6 155	872	334	10 879	3 501		
12 365	2 951	4 903	2 654	457	21 249	7 388	2 782	637	5 994	979	340	10 392	3 421		
6 221	3 263	10 399	7 876	19	18 193	12 680	5 024	572	8 997	1 196	429	15 789	4 987		
2 416	822	1 843	1 521	—	4 266	2 350	805	166	1 726	224	75	2 921	950		
27 896	11 794	21 800	4 653	136	54 496	18 423	8 240	1 354	18 468	3 053	1 148	31 115	10 504		
7 635	4 233	1 329	1 034	—	8 964	5 267	2 453	334	5 107	809	297	8 703	2 889		
1 228	418	2 341	1 687	1	3 708	2 234	438	102	752	119	37	1 411	409		
75 680	32 215	105 658	57 478	1 069	200 381	100 893	41 309	5 645	79 802	11 242	4 024	137 998	44 819		
—	—	—	—	—	1) 25 609	1) 10 912	2 168	131	2 597	496	190	5 392	1 583		
75 680	32 215	105 658	57 478	1 069	2) 225 990	2) 111 805	43 477	5 776	82 399	11 738	4 214	143 390	46 402		

1) Ej yrkesverksamma huvudmän. 2) Yrkesverksamma och ej yrkesverksamma huvudmän. 3) Jämte familjemedlemmar.

Anm. Mera detaljerade uppgifter har publicerats i Statistisk årsbok för år 1953 på s. 34—43. Några smärre korrigeringar har företagits.

33. Kaikki ruokakunnat ja alivuokralaisruokakunnat
Samtliga hushåll och underhyresgästhus

Kaupunginosa Stadsdel		Kaikki ruokakunnat			
		Ruokakunnan henkilöluku • Antal			
		1	2	3	4
1	1	2 557	1 441	1 173	826
2	2	678	333	282	170
3	3	971	407	340	226
4	4	3 588	2 503	1 771	1 206
5	5	1 829	1 035	679	480
6	6	2 269	1 326	997	672
7	7	3 271	2 055	1 556	1 134
8	8	1 276	440	367	259
9	9	77	75	52	37
10	10	1 815	1 328	1 084	700
11	11	5 334	3 746	2 912	1 869
12	12	2 214	2 416	2 044	1 376
13	13	4 584	2 770	2 063	1 494
14	14	3 747	2 758	2 341	1 758
15	15	1 168	754	685	591
16	16	501	268	212	160
17	17	645	228	211	159
18	18	86	11	15	18
19	19	542	296	196	110
20	20	1 371	1 560	1 382	849
21	21	255	265	269	142
22	22	646	713	726	587
23	23	91	87	128	164
24	24	175	148	132	117
25	25	49	44	42	18
26	26	97	8	3	1
27	27	383	274	302	333
28	28	138	103	114	130
29	29	29	48	29	37
30	30	40 386	27 440	22 107	15 623
31	31	572	592	549	459
32	32	380	363	405	493
33	33	272	284	266	205
34	34	58	77	56	65
35	35	87	81	66	70
36	36	110	113	111	87
37	37	14	19	16	11
38	38	39	120	117	98
39	39	229	347	339	306
40	40	392	472	541	510
41	41	23	31	24	7
42	42	55	38	34	44
43	43	93	92	61	44
44	44	322	382	336	288
45	45	471	799	742	577
46	46	152	291	279	237
47	47	130	130	97	88
48	48	95	189	195	158
49	49	91	220	206	168
50	50	47	89	96	92
51	51	58	115	96	98
52	52	86	32	58	49
53	53	4	5	—	4
54	54	3 780	4 881	4 690	4 158
55	55	2 729	86	50	20
56	56	52	18	17	22
57	57	46 947	32 425	26 864	19 823

henkilöluvun mukaan kaupunginosittain 31. 12. 1950
efter storlek stadsdelsvis 31. 12. 1950

Samtliga hushåll				Siitä • Därav																					
				Alivuokralaisruokakunnat • Underhyresgästhus																					
				Ruokakunnan henkilöluku Antal personer i hushållet				Ruokakun- tia yhteensä Hushåll sammanlagt		Henkilöitä yhteensä Personer sammanlagt															
5	6	7—	8	9	10	11	12	13	14	15	16	17	18	19	20	21	22	23	24	25	26	27	28	29	30
436	168	121	6 722	16 357	1 737	269	172	102	2 280	3 220	1														
94	37	27	1 621	3 770	448	55	24	27	554	747	2														
113	60	33	2 150	4 886	756	82	53	26	917	1 191	3														
591	301	156	10 116	24 674	2 092	394	191	142	2 819	4 077	4														
255	115	82	4 475	10 462	1 177	208	108	54	1 547	2 150	5														
328	119	90	5 801	13 642	1 434	174	101	58	1 767	2 333	6														
538	295	167	9 016	22 312	1 966	348	176	95	2 585	3 593	7														
169	69	47	2 627	5 901	1 083	118	58	41	1 300	1 672	8														
29	12	15	297	861	55	18	3	6	82	128	9														
329	127	65	5 448	13 417	1 179	199	140	70	1 588	2 300	10														
778	249	113	15 001	35 268	3 192	438	248	144	4 022	5 426	11														
545	207	92	8 894	23 337	1 096	257	153	77	1 583	2 396	12														
781	335	212	12 239	29 782	2 519	358	199	131	3 207	4 396	13														
882	378	183	12 047	31 347	2 006	286	153	99	2 544	3 461	14														
320	125	46	3 689	9 790	708	76	22	16	822	995	15														
62	24	14	1 241	2 871	327	19	7	4	357	405	16														
73	28	11	1 355	2 985	538	14	11	3	566	611	17														
11	1	1	143	294	73	2	1	2	78	88	18														
59	17	12	1 232	2 649	286	16	3	1	306	331	19														
410	144	108	5 824	15 778	626	175	98	53	952	1 495	20														
82	22	21	1 056	2 866	77	24	17	5	123	196	21														
328	136	133	3 269	10 132	394	101	67	39	601	957	22														
93	45	16	624	2 154	76	22	23	6	127	213	23														
50	30	11	663	1 847	58	11	10	7	86	142	24														
22	10	11	196	597	25	9	4	2	40	63	25														
2	2	—	113	148	97	2	—	—	99	101	26														
186	87	39	1 604	4 908	294	40	29	9	372	499	27														
62	42	21	610	1 931	55	8	2	2	67	85	28														
16	8	4	171	521	14	2	—	1	17	23	29														
7 644	3 193	1 851	118 244	295 487	24 388	3 725	2 073	1 222	31 408	43 294	30														
265	104	52	2 593	7 573	280	51	42	19	392	588	31														
317	152	117	2 227	7 680	227	58	28	17	330	499	32														
116	54	39	1 236	3 663	120	27	12	10	169	256	33														
42	9	8	315	965	34	5	4	3	46	70	34														
32	9	8	353	1 007	61	9	2	3	75	98	35														
39	26	9	495	1 441	39	15	6	5	65	108	36														
10	5	5	80	260	5	—	1	—	6	8	37														
69	37	45	525	1 924	18	27	18	13	76	181	38														
174	63	48	1 506	4 778	91	35	33	13	172	321	39														
277	115	81	2 388	7 688	158	86	72	37	353	700	40														
2	2	3	92	228	17	3	1	—	21	26	41														
16	5	9	201	589	24	4	4	2	34	54	42														
21	8	9	328	855	53	3	2	3	61	78	43														
162	62	60	1 612	4 887	117	23	13	11	164	259	44														
298	117	83	3 087	9 446	115	34	24	10	183	300	45														
126	42	42	1 169	3 737	26	12	8	1	47	81	46														
64	37	36	582	1 848	90	28	16	21	155	284	47														
73	30	30	770	2 457	56	51	24	18	149	307	48														
89	36	17	827	2 613	27	17	12	5	61	117	49														
41	20	10	395	1 285	25	15	11	10	61	131	50														
44	15	10	436	1 353	12	8	1	3	24	43	51														
35	11	13	284	864	36	2	1	—	39	43	52														
—	1	1	15	45	1	1	—	—	2	3	53														
2 312	960	735	21 516	67 186	1 632	514	335	204	2 685	4 555	54														
6	4	—	2 895	3 185	2 728	81	43	23	2 875	3 121	55														
11	6	3	129	345	52	18	17	42	129	345	56														
9 973	4 163	2 589	142 784	366 203	28 800	4 338	2 468	1 491	37 097	51 315	57														

34. Kaupungissa asuva ruotsinkielinen väestö 31. 12. 1950 elinkeinohaaran ja ammattiaseman mukaan
I staden bosatt svenskspråkig befolkning 31. 12. 1950 fördelad efter näringsgren och ställning i yrket

Elinkeinohaara Näringsgren	Koko väestö Hela befolkningen			Ammatissa toimiva väestö • Yrkesverksam befolkning													Perheenjäsenet yhteensä Summa familje- medlemmar	
				Varsinaiset ammatinharjoittajat • Egentliga yrkesutövare									Avustavat perheenjä- senet • Med- hjälpande familjemedl.		Ammatissa toimiva väestö yhteensä Summa yrkesverk- sam befolkning			
	Miehiä Män	Naisia Kvinnor	Summa	Työnantajat Arbetsgivare		Yksinäisyrit- täjät • Ensäm- företagare		Johtajat Företagsledare		Toimihenkilöt Förvaltnings- personal		Työntekijät Arbetare		Summa	Summa	M	Summa	M
				Summa	M	Summa	M	Summa	M	Summa	M	Summa	M					
Maa- ja metsätalous sivuelinkeinoi- neen • Jord- och skogsbruk med binärigar.....	452	385	837	58	41	126	111	3	2	77	69	163	115	50	477	346	360	106
Kaivannaisteollisuus • Gruvindustri ...	52	51	103	—	—	—	—	3	3	24	15	21	20	—	48	38	55	14
Tehdasteollisuus ja käsityö • Fabriks- industri och hantverk	7 937	9 144	17 081	160	110	400	148	325	297	3 454	1 937	5 546	3 312	32	9 917	5 805	7 164	2 132
Rakennustoiminta • Byggnadsverk- samhet	1 832	1 248	3 080	36	36	58	57	32	32	383	292	1 044	979	5	1 558	1 397	1 522	435
Sähkö-, kaasu-, vesijohto- ja viemäri- laitokset • Elektricitets-, gas-, vatten- och avloppsledningsverk	351	355	706	—	—	—	—	1	—	211	115	162	149	—	374	264	332	87
Kauppa • Handel	6 655	10 427	17 082	299	149	545	290	684	593	6 986	2 548	1 753	1 094	97	10 364	4 683	6 718	1 972
Liikenne • Samfärdsel	4 326	4 126	8 452	34	31	176	176	63	63	2 164	1 235	2 466	1 772	4	4 907	3 277	3 545	1 049
Palvelukset yhteiskunnalle ja elinkei- noille sekä taide- ja virkistyspalve- lukset • Tjänster åt samhället och näringslivet samt konst- o. rekreation	4 388	6 725	11 113	106	86	650	338	66	58	4 493	1 835	1 072	669	22	6 409	2 987	4 704	1 401
Kodissa suoritettavat ja muut henki- ölliset palvelukset • Inom hemmet utförda o. övriga personliga tjänster	702	2 549	3 251	70	20	148	25	51	36	551	112	1 741	296	9	2 570	489	681	213
Muut ammatissa toimivat • Övriga yr- kesverksamma	520	568	1 088	2	2	33	33	7	6	372	136	360	262	—	774	439	314	81
<i>Ammatissa toimiva väestö yhteen- sä ³⁾ • Summa yrkesverksam be- folkning ³⁾</i>	<i>27 215</i>	<i>35 578</i>	<i>62 793</i>	<i>765</i>	<i>475</i>	<i>2 136</i>	<i>1 178</i>	<i>1 235</i>	<i>1 090</i>	<i>18 715</i>	<i>8 294</i>	<i>14 328</i>	<i>8 668</i>	<i>219</i>	<i>37 398</i>	<i>19 725</i>	<i>25 395</i>	<i>7 490</i>
<i>Ammatissa toimimaton väestö • Ej yrkesverksam befolkning</i>	<i>2 811</i>	<i>5 425</i>	<i>8 236</i>	—	—	—	—	—	—	—	—	—	—	—	¹⁾ 6 905	¹⁾ 2 508	¹⁾ 3 31	³⁾ 303
Summa	30 026	41 003	71 029	765	475	2 136	1 178	1 235	1 090	18 715	8 294	14 328	8 668	219	²⁾ 44 303	²⁾ 22 233	26 726	7 793

1) Ammatissa toimimattomia päämiehiä. 2) Ammatissa toimivat ja toimimattomat päämiehet. 3) Perheenjäsenet ml.
1) Ej yrkesverksamma huvudmän. 2) Yrkesverksamma och ej yrkesverksamma huvudmän. 3) Jämte familjemedlemmar.

35. Väestö ikäryhmittäin; keskiikäkiluku vuosina 1955—61
Befolkning i åldersgrupper; medelfolkvärdet åren 1955—61

Vuosi År	Ikäryhmä • Åldersgrupp												Summa
	0	1—4	5—9	10—14	15—19	20—29	30—39	40—49	50—59	60—69	70—79	80—	
<i>Miehiä • Män</i>													
1961..	3 815	14 724	16 599	17 636	17 119	35 089	33 704	27 084	24 710	12 470	4 682	837	208 469
1960..	3 821	14 657	16 154	18 578	15 469	33 287	32 740	27 227	24 076	12 079	4 486	820	203 394
1959..	3 729	14 544	15 967	18 945	14 021	32 239	31 565	27 694	23 374	11 728	4 309	772	198 887
1958..	3 729	14 246	16 119	18 463	13 233	31 540	30 250	28 211	22 562	11 308	4 102	738	194 501
1957..	3 803	13 695	16 617	17 298	12 674	30 597	29 220	28 503	21 663	10 962	3 890	716	189 638
1956..	3 672	13 162	17 444	15 834	11 680	29 473	28 305	28 705	20 704	10 658	3 737	679	184 053
1955..	3 491	12 750	18 373	14 317	10 466	28 478	27 556	28 711	19 885	10 273	3 558	632	178 490
<i>Naisia • Kvinnor</i>													
1961..	3 728	13 894	16 264	17 107	17 909	42 283	39 805	36 969	36 578	25 068	13 525	3 524	266 654
1960..	3 647	13 867	15 761	17 986	16 187	40 750	39 325	37 096	35 855	24 488	13 012	3 345	261 319
1959..	3 487	13 836	15 500	18 287	14 708	39 901	38 490	37 888	34 966	23 840	12 515	3 169	256 587
1958..	3 463	13 650	15 611	17 670	14 020	38 904	37 638	38 723	34 075	23 115	11 952	3 005	251 826
1957..	3 575	13 298	16 108	16 385	13 417	37 760	37 314	39 098	32 995	22 472	11 362	2 867	246 651
1956..	3 536	12 863	16 876	14 960	12 356	36 748	36 895	39 341	31 774	21 712	10 797	2 719	240 577
1955..	3 391	12 414	17 699	13 488	11 277	35 918	36 366	39 343	30 759	20 832	10 291	2 549	234 327
<i>Summa</i>													
1961..	7 543	28 618	32 863	34 743	35 028	77 372	73 509	64 053	61 288	37 538	18 207	4 361	475 123
1960..	7 468	28 524	31 915	36 564	31 656	74 037	72 065	64 323	59 931	36 567	17 498	4 165	464 713
1959..	7 216	28 380	31 467	37 232	28 729	72 140	70 055	65 582	58 340	35 568	16 824	3 941	455 474
1958..	7 192	27 896	31 730	36 133	27 253	70 444	67 888	66 934	56 637	34 423	16 054	2 743	446 327
1957..	7 378	26 993	32 725	33 683	26 091	68 357	66 534	67 601	54 658	33 434	15 252	3 583	436 289
1956..	7 208	26 025	34 320	30 794	24 036	66 221	65 200	68 046	52 478	32 370	14 534	3 398	424 630
1955..	6 882	25 164	36 072	27 805	21 743	64 396	63 922	68 054	50 644	31 105	13 849	3 181	412 817

36. Väestö iän mukaan vuosien 1960—61 päättyessä
Befolkning efter ålder vid utgången av åren 1960—61

Ikä, vuotta Ålder, år	Absoluuttiset luvut • Absoluta tal						%					
	1960			1961			1960			1961		
	M	N Kv	Summa	M	N Kv	Summa	M	N Kv	Summa	M	N Kv	Summa
0—4	18 496	17 555	36 051	18 581	17 690	36 271	9.0	6.7	7.7	8.8	6.6	7.5
5—9	16 316	15 951	32 267	16 882	16 578	33 460	7.9	6.1	6.9	8.0	6.1	7.0
10—14	18 122	17 571	35 693	17 151	16 643	33 794	8.8	6.7	7.6	8.1	6.2	7.0
15—19	16 423	17 263	33 686	17 815	18 554	36 369	8.0	6.5	7.2	8.4	6.9	7.6
20—24	16 039	19 893	35 932	17 888	22 165	40 053	7.8	7.5	7.7	8.5	8.2	8.3
25—29	17 924	21 240	39 164	18 326	21 267	39 593	8.7	8.1	8.4	8.7	7.9	8.2
30—34	17 938	20 269	38 207	18 569	20 897	39 466	8.7	7.7	8.1	8.8	7.7	8.2
35—39	15 198	19 239	34 437	15 702	19 205	34 907	7.4	7.3	7.3	7.4	7.1	7.3
40—44	13 106	17 558	30 664	13 460	18 070	31 530	6.4	6.7	6.5	6.4	6.7	6.6
45—49	14 039	19 373	33 412	13 564	18 937	32 501	6.8	7.3	7.1	6.4	7.0	6.8
50—54	13 677	19 867	33 544	13 990	19 995	33 985	6.7	7.5	7.1	6.6	7.4	7.1
55—59	10 677	16 420	27 097	11 076	16 873	27 949	5.2	6.2	5.8	5.2	6.3	5.8
60—64	7 287	13 743	21 030	7 586	14 128	21 714	3.6	5.2	4.5	3.6	5.2	4.5
65—69	4 955	10 998	15 953	5 113	11 266	16 379	2.4	4.2	3.4	2.4	4.2	3.4
70—74	3 052	8 183	11 235	3 167	8 533	11 700	1.5	3.1	2.4	1.5	3.2	2.4
75—79	1 528	5 055	6 583	1 617	5 279	6 896	0.7	1.9	1.4	0.8	2.0	1.4
80—84	620	2 357	2 977	615	2 481	3 096	0.3	0.9	0.6	0.3	0.9	0.6
85—89	183	840	1 023	180	896	1 076	0.1	0.3	0.2	0.1	0.3	0.2
90—	39	232	271	38	243	281	0.0	0.1	0.1	0.0	0.1	0.1
<i>Summa</i>	<i>205 619</i>	<i>263 607</i>	<i>469 226</i>	<i>211 320</i>	<i>269 700</i>	<i>481 020</i>	<i>100.0</i>	<i>100.0</i>	<i>100.0</i>	<i>100.0</i>	<i>100.0</i>	<i>100.0</i>
0—6	25 308	24 239	49 547	25 771	24 608	50 379	12.3	9.2	10.6	12.2	9.1	10.5
7—14	27 626	26 838	54 464	26 843	26 303	53 146	13.4	10.2	11.6	12.7	9.8	11.0
15—64	142 308	184 865	327 173	147 976	190 091	338 067	69.2	70.1	69.7	70.0	70.5	70.3
65—	10 377	27 665	38 042	10 730	28 698	39 428	5.1	10.5	8.1	5.1	10.6	8.2
<i>Summa</i>	<i>205 619</i>	<i>263 607</i>	<i>469 226</i>	<i>211 320</i>	<i>269 700</i>	<i>481 020</i>	<i>100.0</i>	<i>100.0</i>	<i>100.0</i>	<i>100.0</i>	<i>100.0</i>	<i>100.0</i>

Ks. muist. s. 38. • Se anm. på s. 38.

37. Väestö syntymävuoden ja sukupuolen mukaan vuosien 1960—61 päättyessä
Befolkning efter födelseår och kön vid utgången av åren 1960—61

Syntymä- vuosi Födelseår	1960			1961			Syntymä- vuosi Födelseår	1960			1961			Syntymä- vuosi Födelseår	1960			1961			
	M	N Kv	Summa	M	N Kv	Summa		M	N Kv	Summa	M	N Kv	Summa		M	N Kv	Summa	M	N Kv	Summa	
1961	.	.	.	3 827	3 753	7 580	1928	3 629	3 956	7 585	3 676	3 987	7 663	1895	1 210	2 505	3 715	1 163	2 460	3 623	
1960	3 802	3 703	7 505	3 781	3 660	7 441	1927	3 399	3 794	7 193	3 435	3 797	7 232	1894	1 047	2 320	3 367	989	2 290	3 279	
1959	3 784	3 552	7 336	3 734	3 516	7 250	1926	3 356	3 850	7 206	3 377	3 867	7 244	1893	947	2 049	2 996	901	1 987	2 888	
1958	3 512	3 271	6 783	3 521	3 256	6 777	1925	3 346	3 886	7 232	3 361	3 887	7 248	1892	941	2 068	3 009	894	2 010	2 904	
1957	3 717	3 502	7 219	3 718	3 505	7 223	1924	3 097	3 771	6 868	3 100	3 788	6 888	1891	810	2 056	2 866	757	1 994	2 751	
1956	3 681	3 527	7 208	3 696	3 507	7 203	1923	2 955	3 834	6 789	2 992	3 864	6 856	1890	770	1 856	2 626	721	1 804	2 525	
1955	3 486	3 388	6 874	3 494	3 411	6 905	1922	2 838	3 823	6 661	2 872	3 799	6 671	1889	650	1 734	2 384	606	1 642	2 248	
1954	3 326	3 296	6 622	3 322	3 297	6 619	1921	2 962	3 925	6 887	2 955	3 935	6 890	1888	617	1 733	2 350	569	1 663	2 232	
1953	3 218	3 234	6 452	3 213	3 262	6 475	1920	3 000	3 958	6 958	3 014	3 969	6 983	1887	562	1 509	2 071	514	1 430	1 944	
1952	3 125	3 073	6 198	3 157	3 101	6 258	1919	2 251	2 946	5 197	2 249	2 958	5 207	1886	453	1 351	1 804	408	1 273	1 681	
1951	3 161	2 960	6 121	3 183	2 979	6 162	1918	2 661	3 622	6 283	2 675	3 646	6 321	1885	433	1 228	1 661	392	1 162	1 554	
1950	3 024	2 916	5 940	3 013	2 967	5 980	1917	2 586	3 550	6 136	2 567	3 562	6 129	1884	385	1 150	1 535	346	1 067	1 413	
1949	3 387	3 189	6 576	3 404	3 203	6 607	1916	2 608	3 482	6 090	2 594	3 470	6 064	1883	294	1 008	1 302	249	933	1 182	
1948	3 658	3 624	7 282	3 667	3 667	7 334	1915	2 649	3 641	6 290	2 651	3 658	6 309	1882	245	933	1 178	222	844	1 066	
1947	3 866	3 807	7 673	3 884	3 827	7 711	1914	2 680	3 837	6 517	2 659	3 837	6 496	1881	171	736	907	151	677	828	
1946	4 187	4 035	8 222	4 224	4 126	8 350	1913	2 844	3 829	6 673	2 830	3 833	6 663	1880	197	648	845	174	583	757	
1945	3 899	3 839	7 738	3 974	4 057	8 031	1912	2 864	4 131	6 995	2 830	4 139	6 969	1879	161	555	716	139	488	627	
1944	3 313	3 165	6 478	3 495	3 513	7 008	1911	3 002	3 935	6 937	3 002	3 940	6 942	1878	96	471	567	76	425	501	
1943	3 036	3 184	6 220	3 271	3 593	6 864	1910	2 922	4 114	7 036	2 867	4 090	6 957	1877	99	368	467	75	308	383	
1942	2 641	2 884	5 525	2 851	3 265	6 116	1909	2 811	4 136	6 947	2 768	4 139	6 907	1876	67	315	382	58	262	320	
1941	3 534	4 191	7 725	3 752	4 752	8 504	1908	2 766	3 947	6 713	2 739	3 918	6 657	1875	53	263	316	39	217	256	
1940	2 802	3 451	6 253	3 157	3 896	7 053	1907	2 683	3 915	6 598	2 614	3 908	6 522	1874	49	195	244	39	160	199	
1939	3 143	4 068	7 211	3 565	4 519	8 084	1906	2 495	3 755	6 250	2 451	3 738	6 189	1873	30	174	204	21	148	169	
1938	3 375	4 191	7 566	3 743	4 587	8 330	1905	2 366	3 556	5 922	2 328	3 528	5 856	1872	29	139	168	23	109	132	
1937	3 321	4 158	7 479	3 671	4 411	8 082	1904	2 319	3 419	5 738	2 252	3 404	5 656	1871	22	69	91	17	54	71	
1936	3 398	4 025	7 423	3 657	4 206	7 863	1903	2 172	3 155	5 327	2 112	3 129	5 241	1870	24	78	102	18	56	74	
1935	3 542	4 292	7 834	3 750	4 384	8 134	1902	2 007	3 126	5 133	1 933	3 074	5 007	1869	7	39	46	1	35	36	
1934	3 527	4 262	7 789	3 644	4 342	7 986	1901	1 813	3 164	4 977	1 763	3 130	4 893	1868	4	19	23	2	14	16	
1933	3 453	3 972	7 425	3 554	4 021	7 575	1900	1 710	2 848	4 558	1 646	2 819	4 465	1867	1	7	8	—	5	5	
1932	3 655	4 324	7 979	3 721	4 314	8 035	1899	1 573	2 957	4 530	1 515	2 903	4 418	1866	—	3	89	92	—	79	79
1931	3 747	4 390	8 137	3 798	4 415	8 213	1898	1 540	2 819	4 359	1 486	2 775	4 261								
1930	3 843	4 497	8 340	3 911	4 506	8 417	1897	1 232	2 549	3 781	1 176	2 501	3 677	Summa	205 619	263 607	469 226	211 320	269 700	481 020	
1929	3 711	4 172	7 883	3 749	4 192	7 941	1896	1 232	2 570	3 802	1 166	2 519	3 685								

Muist. taul. 35—38. Vuonna 1950 suoritetun väestölaskennan tiedot lisättyinä väestörekisterien antamalla tiedoilla väestönmuutoksista. Väkiluku on todellista suurempi, koska kaikista, rekistereistä polstettavista henkilöistä ei ole tietoja (vrt. henkikirjoitettua väestöä, s. 40—42).

Anm. till tab. 35—38. Uppgifterna enligt folkräkningen år 1950 kompletterade med befolkningsregistrens uppgifter över folkmängdsförändringarna. Folkmängden är större än den faktiska, medan uppgifter icke erhållits om alla de personer, som bör avföras ur registren (jfr. mantalsskriven befolkning, s. 40—42).

38. Väestörekisterien väkiluku vuosien 1960—61 päättyessä sekä niiden keski-
väkiluku vuosina 1960—61

Befolkningsregistrens folkmängd vid utgången av åren 1960—61 samt deras
medelfolkmängd åren 1960—61

Seurakunta ¹⁾ Församling ¹⁾		1960	1961	Keskiväkiluku Medelfolkmängd	
				1960	1961
Tuomiokirkkoseurak.	Domkyrkoförs.	16 281	16 058	16 159	16 170
Vanhankirkon seurak.	Gamlakyrkans förs.	20 116	19 612	20 627	19 864
Lauttasaaren "	Drumsö "	12 735	13 794	12 358	13 264
Töölön "	Tölö "	38 151	37 325	38 893	37 738
Meilahden "	Mejlans finska "	15 877	15 539	15 981	15 708
Johanneksen "	Johannes "	31 314	* 29 989	32 172	* 30 220
Kallion "	Berghälls "	32 352	32 833	32 769	32 592
Alppilan "	Alppila "	15 167	15 507	14 963	15 337
Paavaliin "	Paulus "	19 266	19 307	19 158	19 287
Käpylän "	Kottby "	12 348	12 195	12 399	12 271
Munkkiniemen "	Munksnäs "	* 14 892	..	* 14 020
Huopalahden "	Hoplaks "	37 717	* 28 178	33 555	* 25 727
Pakilan "	Baggböle "	* 8 836	..	* 8 660
Oulunkylän "	Äggelby "	13 709	* 12 563	13 639	* 12 613
Malmin "	Malms "	51 432	* 17 164	49 222	* 17 137
Herttoniemen "	Hertonäs "	* 28 237	..	* 26 124
Kulosaaren "	Brändö "	2 170	* 2 696	1 710	* 2 061
Pohj. ruots.	Norra svenska "	19 393	18 569	19 854	18 981
Tuomaan "	Tomas "	8 652	8 138	8 821	8 395
Etel. ruots.	Södra svenska "	12 386	* 11 753	12 803	* 12 057
Sörnäisten "	Sörnäs "	9 656	* 7 754	9 886	* 8 003
Malmin "	Malms "	6 036	..	5 928	..
Luukkaan "	Lukas "	* 5 430	..	* 4 949
Markuksen "	Markus "	* 4 858	..	* 4 873
Matteuksen "	Matteus "	* 4 675	..	* 4 335
Olaus Petrin "	Olaus Petri "	1 752	1 748	1 755	1 750
Saksalainen "	Tyska "	2 171	2 270	2 168	2 220
Kreikk.kat. seurakunnat	Grek.kat. församlingarna	7 715	7 955	7 631	7 835
Roomalaiskat. seurak.	Rom.kat. förs.	1 430	1 503	1 402	1 467
Vapaakirkko, adventtikirkko, metod.- ja bapt. srk., engl. srk., vap. ev. lut. srk.	Frikyrkan, adventkyrkan, me- tod.- o. bapt. förs., eng. förs., fria ev. lut. förs.	2 159	2 168	2 136	2 163
Juutalainen seurak.	Judiska förs.	1 053	1 054	1 054	1 054
Muhameittilainen	Muhammedanska "	379	369	375	374
Jehovantodistajat, Myöhem- pien aikojen pyhien seu- rak., Vapaa kat. seurak.	Jehovas vittnen, Sista dagars heligas förs., Fria katolska förs.	1 198	1 243	1 136	1 220
Siviilirekisteri	Civilregistret	63 009	63 283	62 649	63 146
Kaup. ulkop. rekisteröityjä	Utanför staden registrerade ..	9 179	9 159	.	.
Tuntematon rekisteri	Okänt register	7 764	7 707	.	.
	<i>Summa</i>	<i>472 567</i>	<i>484 361</i>	²⁾ <i>451 203</i>	²⁾ <i>461 615</i>
<i>Kaupungissa rekisteröityjä, kaupungin ulkop. asuvia</i>	<i>I staden registrer., bosatta utanför staden</i>	<i>3 341</i>	<i>3 341</i>	<i>3 341</i>	<i>3 341</i>
Kaupungissa asuva väestö	I staden bosatt befolkning	469 226	481 020	464 713	475 123

¹⁾ Ks. karttaliitteitä. ²⁾ Kaupungissa rekisteröity väestö. * ¹⁾ Se kartbilagor. ²⁾ I staden registrerad befolkning.

Muist. Niiden seurakuntien väkiluku, joita 1. 1. 1961 suoritettu seurakuntajako koski, on ennakkoluku.
Anm. Folkmängdssiffran för de församlingar, som berördes av församlingsdelningen 1. 1. 1961 är
preliminär.

Ks. muist. s. 38. • Se anm. på s. 38.

39. Henkikirjoitettu väestö tammikuun 1 päivänä vuosina 1875—1962 Mantalskriven befolkning den 1 januari åren 1875—1962

A. Kaupunginosittain vuosina 1910—61 • Stadsdelsvis åren 1910—61

	1910	1920	1930	1940	1950	1960 ¹⁰⁾ a	1960 ¹⁰⁾ b	1961 ¹⁰⁾ b
Kantakaupunki • Stads kärnan	112 740	148 706	203 175	247 428	295 497	268 712	268 712	263 689
Kruununhaka • Kronohagen	1	9 118	10 885	12 809	14 348	16 420	13 746	13 934
Kluuvi • Gloet	2	4 963	4 431	3 648	3 612	3 813	2 611	2 394
Kaartinkaupunki • Gardesstaden	3	4 244	4 269	4 084	3 868	4 714	3 689	3 501
Kamppi • Kampen	4	16 735	18 704	20 872	21 628	24 690	21 204	23 362
Punavuoret • Rödbergen	5	7 434	8 828	9 214	9 749	10 554	8 552	14 296
Eira	6	9 021	11 674	10 935	12 380	13 632	11 533	2 209
Ullanlinna • Ulrikasborg	7	15 495	17 015	19 252	20 267	22 708	19 031	18 842
Katajanokka • Skatudden	8	3 700	5 057	5 200	4 406	5 591	4 992	4 969
Kaivopuisto • Brunnsparken	9	989	959	932	869	939	801	818
Sörnäinen • Sörnäs	10	5 950	7 760	9 023	12 113	13 514	10 550	5 250
Kallio • Berghäll	11	15 242	19 450	25 425	33 858	35 504	31 872	37 163
Alppiharju • Åshöjden	12	6 314	10 959	15 458	19 941	23 310	20 951	20 985
Etu-Töölö • Främre Töölö	13	916	6 520	22 767	26 608	30 101	24 508	24 537
Taka-Töölö • Bortre Töölö	14	4 418	6 079	11 913	26 166	31 915	28 317	28 334
Meilahti • Mejlsans	15							
Ruskeasuo • Brunakärr	16	—	541	645	1 468 ⁶⁾	4 145	4 145	4 121
Pasila ¹⁾ • Böle ¹⁾	17	—	3 006	2 364	1 873	2 313	2 033	2 467
Laakso • Dal	18	—	—	—	1 579 ⁷⁾	3 752	3 752	3 730
Mustikkamaa—Korkeasaari • Blåbärslandet—								
Högholmen	19	—	—	—	—	—	94	84
Länsisatama • Västra hamnen	20	432	424	422	300	295	269	1 851
Hermannin • Hermanstad	21	3 569	3 434	2 622	2 405	2 537	4 632	4 632
Vallila • Vallgård	22	712	4 662	14 078	15 290	15 687	14 158	14 393
Toukola • Majstad	23	838	755	1 769	1 881	2 850	3 710	3 153
Kumpula • Gumtåckt	24 ⁸⁾	4 134	4 134
Käpylä • Kottby	25	—	3 999	4 651	9 646	13 926	14 099	13 666
Koskela • Forsby	26	—	—	865	1 278 ⁹⁾	3 285	3 285	3 212
Vanhakaupunki • Gammelstaden	27	557	549
Muut alueet rautatien länsipuolella ²⁾ • Övriga områden väster om järnvägen ²⁾		1 050	987	1 512	2 119	1 572		
Muut alueet rautatien itäpuolella ³⁾ • Övriga områden öster om järnvägen ³⁾		1 032	1 839	2 791	4 440	6 842	607	..
Suomenlinna • Sveaborg	52			1 073	1 101		1 664	1 664
Ulkosaaret: Iansisaaret ⁴⁾ • Utöarna: Västra holmarna ⁴⁾	53	568	977	340	454	2 290	10	10
Esikaupungit • Förstäderna	—	—	—	—	62 631	164 813	164 813	180 078
Oulunkylä • Äggelby	28	—	—	—	7 354	17 153	17 000	17 395
Siitä: Pirkkola		—	—	—	—	—	890	861
Därav: Britas		—	—	—	—	—	8 644	8 978
Maunula		—	—	—	1 615	8 644	8 644	8 978
Metsäta		—	—	—	—	—	948	1 160
Patola		—	—	—	—	—	—	4 932
Veräjämäki		—	—	—	—	—	—	1 464
Därav: Grndbacka		—	—	—	—	—	—	—
Haaga • Haga	29	—	—	—	3 592	21 328	21 673	24 545
Siitä: Etelä-Haaga		—	—	—	—	—	8 912	11 595
Därav: Södra Haga		—	—	—	—	—	12 379	12 563
Pohjois-Haaga		—	—	—	—	—	—	387
Lassila		—	—	—	—	—	—	—
Därav: Lassas		—	—	—	—	—	—	—
Munkkiniemi • Munksnäs	30	—	—	—	7 527	20 750	20 787	21 567
Siitä: Munkkivuori		—	—	—	—	—	8 166	8 203
Därav: Munkshöjden		—	—	—	—	—	—	12 398
Vanha Munkkiniemi ¹¹⁾		—	—	—	—	—	—	9 034
Därav: Gamla Munksnäs ¹¹⁾		—	—	—	—	—	—	12 533
Lauttasaari • Drumsö	31	—	—	—	6 656	16 619	16 619	18 449
Konala • Kånala	32)	—	—	—	1 350	2 804	..	1 481

1) V:sta 1946 lähtien sisältyy tähän Pikku Pasila. 2) Meilahden huvila-alue, Reijola ym. 3) Velodromi, puistokylät, Koskelan sairauskoti ym. 4) Saaret, lukuun ottamatta erinäisiä ulkosaaria, on sijoitettu vastaaviin kaupunginosiin v:sta 1954 lähtien. 5) Meilahden huv.-alue ml. 6) Reijola ml. 7) Laakson ja Auroran sairaalat ym. ml. 8) Puistokylät ym. ml. 9) Koskelan sairauskoti ja puistokylä ym. ml. 10) a = edell. kaupunginosajoon mukaan, b = 26. 2. ja 23. 4. 1959 vahvistetun kaupunginosajoon mukaan (Ks. Tilastollisia kuukausitietoja Helsingistä 1960/12). 11) Kuusisaari ja Lehtisaari ml.

1) Fr.o.m. år 1946 ingår här Lilla Fredrikberg. 2) Mejlsans villaområde, Grejus m.m. 3) Velodromen, parkbyarna, Forsby sjukhem m.m. 4) Alla holmar med undantag för en grupp yttre holmar har hänförs till resp. stadsdelar fr.o.m. år 1954. 5) Inkl. Mejlsans villaomr. 6) Inkl. Grejus. 7) Inkl. Dals sjukhus, Aurorasjukhuset m.m. 8) Inkl. parkbyarna m.m. 9) Inkl. Forsby sjukhem och parkby m.m. 10) a = enl. den tidigare stadsdelsindelningen, b = enl. den nya stadsdelsindelning, som fastställdes 26. 2. och 23. 4. 1959 (Se Stat. månadsuppgifter för Helsingfors 1960/12). 11) Inkl. Granö och Lövä.

Muist. Ulkomaalaiset v:sta 1950 lähtien ml.

Anm. Inkl. utlänningar fr.o.m. år 1950.

Jatkoa • Fortsättning

	1910	1920	1930	1940	1950	1960 ¹⁾ a	1960 ¹⁾ b	1961 ¹⁾ b
Etelä-Kaarela • Södra Kärböle 33	—	—	—	—	216	6 515	6 515	9 640
Siitä: Kannelmäki Därav: Gamlas	—	—	—	—	..	3 018	3 018	6 063
Maunonneva	—	—	—	—	1 762	1 808
Malminkartano	—	—	—	—	128
Hakuninmaa	—	—	—	—	1 641
Pakila • Baggböle 34	—	—	—	—	4 477	7 448	6 966	7 048
Siitä: Länsi-Pakila Därav: Västra Baggböle	—	—	—	—	4 873
Itä-Pakila	—	—	—	—	2 175
Tuomarinkylä • Domarby 35	—	—	—	—	⁹⁾ 1 179	⁶⁾ 4 367	5 002	5 062
Siitä: Paloheinä Därav: Svedängen	—	—	—	—	849	3 162	3 797	3 887
Torpparinmäki	—	—	—	—	965	991
Viikki • Vik 36	—	—	—	—	521	674	674	680
Pukinmäki • Bocksbacka 37	—	—	—	—	787	728	..	1 955
Malmi • Malm 38	—	—	—	—	4 753	7 437	..	5 781
Siitä: Ylä-Malmi Därav: Övre Malm	—	—	—	—	2 304
Ala-Malmi ²⁾	—	—	—	—	2 848
Malmin lentokenttä ³⁾	—	—	—	—	629
Malmis flygfält ³⁾	—	—	—	—
Tapaninkylä • Staffansby 39	—	—	—	—	11 377	9 949	..	9 334
Siitä: Tapaninvainio Därav: Staffanslätten	—	—	—	—	5 096
Tapanila	—	—	—	—	4 238
Suutarila • Skomakarböle 40	—	—	—	—	1 209	⁷⁾ 2 681	..	2 134
Siitä: Siltamäki Därav: Brobacka	—	—	—	—	320
Ata-Tikkurila	—	—	—	—	958	1 739	..	1 814
Puistola • Parkstad 41	—	—	—	—	..	4 115	4 115	5 154
Kulosaari • Brändö 42	—	—	—	—	1 834	1 524	1 524	3 650
Herttoniemi • Hertonäs 43	—	—	—	—	2 117	22 951	22 639	24 390
Siitä: Länsi-Herttoniemi Därav: V. Hertonäs	—	—	—	—	767	15 531	15 219	15 632
Roihuvuori	—	—	—	—	..	6 806	6 806	8 492
Tammisalo • Tammelund 44	—	—	—	—	..	1 071	1 071	1 325
Vartiokylä • Botby 45	—	—	—	—	2 470	4 519	4 820	6 407
Siitä: Puotila ⁴⁾ Därav: Botbygård ⁴⁾	—	—	—	—	1 177
Vartioharju	—	—	—	—	3 739
Mylypuro	—	—	—	—	386
Marjanieni	—	—	—	—	..	582	582	1 105
Pitäjänmäki • Sockenbacka 46	—	—	—	—	⁸⁾ 1 802	⁸⁾ 5 017	4 635	7 363
Siitä: Pajamäki Därav: Smedjebacka	—	—	—	—	..	2 619	2 619	3 554
Tali	—	—	—	—	63
Reimarla	—	—	—	—	2 472
Marttila	—	—	—	—	634
Pitäjänmäen	—	—	—	—
teollisuusalue	—	—	—	—	640
Mellunkylä • Mellungsby 47	—	—	—	—	1 169	3 254	..	2 763
Siitä: Kontula Därav: Gårdsbacka	—	—	—	—	1 044
Vesala	—	—	—	—	1 268
Mellunmäki	—	—	—	—	451
Vartiosaari • Vädö 48	—	—	—	—	11	36
Laajasalo • Degerö 49	—	—	—	—	1 268	2 980	2 970	2 981
Siitä: Yiiskylä Därav: Uppby	—	—	—	—	1 296
Jollas	—	—	—	—	907
Tullisaari ⁵⁾	—	—	—	—	278
Hevossalmi	—	—	—	—	500
Villinki • Villinge 50	—	—	—	—	10	11
Santahamina • Sandhamn 51	—	—	—	—	973	929	929	800
Ulkosaaret: Itäsaaret • Utöarna: Östra holmarna	—	—	—	—	127
Muut kaupungissa henkikirjoitetut • Övriga i staden mantalsskrivna personer	5 996	3 494	2 658	5 056	12 834	14 790	14 790	13 319
Ilman vakinaista asuntoa • Utan stadigvarande bostad	2 587	2 587	1 845
Laitoksissa ym. • I anstalter m. m.	6 038	6 038	6 339
Ulkomailla olevat • I utlandet	1 445	1 445	1 734
Tietymättömissä olevat • Okänd vistelseort	4 720	4 720	3 401
Koko kaupunki • Hela staden	118 736	152 200	205 833	252 484	370 962	448 315	448 315	¹⁰⁾ 457 086

¹⁾ Ks. alav. 10 s. 40. ²⁾ Pihlajamäki ml. ³⁾ Kivikko ml. ⁴⁾ Vartiokylän teollisuusalue ml. ⁵⁾ Tahvontahti ml. ⁶⁾ Haltiala ja Niskala ml. ⁷⁾ Siltakylä ml. ⁸⁾ Tali ml. ⁹⁾ Haltiala, Niskala ja Siltakylä ml. ¹⁰⁾ Perusaineiston käsittelyssä on eräiden kaupunginosien kohdalla sattunut virheitä joten virallinen väkiluku on katsottava B-taulukosta.

¹⁾ Se not 10 på s. 40. ²⁾ Inkl. Rönnsbacka. ³⁾ Inkl. Stensböle. ⁴⁾ Inkl. Botby industriområde. ⁵⁾ Inkl. Stansvik. ⁶⁾ Inkl. Tomtbacka och Nackböle. ⁷⁾ Inkl. Broby. ⁸⁾ Inkl. Tali. ⁹⁾ Inkl. Tomtbacka, Nackböle och Broby. ¹⁰⁾ Vid behandlingen av primärmaterial har in-smugit sig fel för en del stadsdelar. Betr. den officiella befolkningssiffran se tab. B.

B. Sukupuolen mukaan vuosina 1875—1962¹⁾ • Efter kön dren 1875—1962¹⁾

Vuosi År	Miehiä Män	Naisia Kvinnor	Summa	Vuosi År	Miehiä Män	Naisia Kvinnor	Summa	Vuosi År	Miehiä Män	Naisia Kvinnor	Summa
1875..	10 236	12 834	23 070	1935 ..	94 146	131 336	225 482	1949 ..	152 504	207 309	359 813
1880..	16 403	19 943	36 346	1936 ..	96 156	134 238	230 394	1950 ..	157 080	211 439	368 519
1885..	18 746	22 833	41 579	1937 ..	98 487	138 238	236 725	1951 ..	160 827	215 154	375 981
1890..	25 519	30 717	56 236	1938 ..	102 698	144 086	246 784	1952 ..	166 501	218 020	384 521
1895..	28 213	36 341	64 554	1939 ..	108 503	149 614	258 117	1953 ..	170 357	224 154	394 511
1900..	35 010	44 116	79 126	1940 ..	105 777	146 707	252 484	1954 ..	170 807	225 536	396 343
1905..	41 198	52 428	93 626	1941 ..	114 566	163 429	277 995	1955 ..	174 553	229 417	403 970
1910..	52 179	66 557	118 736	1942 ..	102 412	151 478	253 890	1956 ..	178 566	233 629	412 195
1915..	69 102	84 365	153 467	1943 ..	103 142	154 919	258 061	1957 ..	183 164	237 996	421 160
1920..	64 434	87 766	152 200	1944 ..	106 317	159 019	265 336	1958 ..	187 357	243 692	431 049
1925..	67 545	94 525	162 070	1945 ..	113 710	162 567	276 277	1959 ..	192 768	248 910	441 678
1930..	87 022	118 811	205 833	1946 ⁴⁾	143 919	197 644	341 563	1960 ..	196 689	251 626	448 315
1933..	91 008	126 338	217 346	1947 ..	152 067	205 466	357 533	1961 ..	201 815	255 306	457 121
1934..	92 751	128 773	221 524	1948 ..	151 574	205 565	357 139	1962 ..	206 946	260 425	467 371

¹⁾ Ulkomaalaiset (v. 1961 3 218) sisältyvät tähän taulukkoon v:sta 1951 lähtien sekä v. 1915, jolloin lukuhiin sisältyy Venäjän alamaista. ²⁾ Tähän sisältyvät ne siirtoväkeen kuuluvat henkilöt, luvultaan 27 128, jotka on merkitty Helsingin henkikirjoihin. ³⁾ Tähän sisältyy n. 6 000 siirtoväkeen kuuluvaa henkilöä, jotka jäivät Helsinkiin asumaan. ⁴⁾ Lukuhiin sisältyvät tästä lähtien siirtoväkeen kuuluvat. ⁵⁾ Tähän sisältyy Esikaupunkialueen väestö, miehiä 23 168 ja naisia 27 886.

¹⁾ I tabellen ingår utlänningar (år 1961 3 218) fr.o.m. år 1951 samt för år 1915, då ryska undersåtar medräknats. ²⁾ Här ingår de till den förflyttade befolkningen hörande personer, till antalet 27 128, vilka mantalsskrivits i Helsingfors. ³⁾ Här ingår c. 6 000 personer av den förflyttade befolkningen, vilka stannat i Helsingfors. ⁴⁾ Härifrån ingår även till den förflyttade befolkningen hörande personer. ⁵⁾ Inkl. Förstadsområdets befolkning 23 168 män och 27 886 kvinnor.

40. Solmitut avioliitot 1 000 asukasta kohden ikäryhmittäin vuosina 1955—61 Ingångna äktenskap per 1 000 invånare i åldersgrupper åren 1955—61

Vuosi År	Ikä, vuotta • Ålder, år								
	15—19	20—24	25—29	30—34	35—39	40—49	50—59	60—	
	<i>Miehet • Män</i>								
1955.....	19.2	122.8	83.6	38.6	24.4	67.0	15.2	10.8	6.9
1956.....	18.8	128.8	85.0	38.7	23.8	68.7	15.1	8.6	5.6
1957.....	20.1	121.2	76.4	38.1	21.8	64.0	12.6	8.4	5.6
1958.....	19.9	124.8	72.8	35.4	19.8	62.7	14.8	7.7	5.3
1959.....	19.3	119.3	76.5	31.9	18.5	61.1	10.9	6.8	4.1
1960.....	16.5	118.9	74.6	34.0	19.1	61.3	13.1	8.1	4.0
1961.....	15.3	125.7	76.9	33.0	19.8	64.4	11.9	7.1	4.5
	<i>Naiset • Kvinnor</i>								
1955.....	48.9	104.9	54.2	26.4	16.6	49.8	10.3	4.2	0.7
1956.....	53.0	108.5	54.4	26.5	16.1	50.4	9.9	3.4	0.5
1957.....	46.6	105.1	51.6	24.6	13.9	47.9	9.0	3.5	0.6
1958.....	47.6	109.0	47.7	23.4	14.8	48.0	8.1	3.7	0.7
1959.....	46.2	107.1	46.4	20.4	11.1	45.8	8.1	2.7	0.7
1960.....	42.4	108.4	45.5	21.3	12.6	46.8	9.0	3.9	0.5
1961.....	44.7	110.9	48.1	20.8	12.6	49.1	7.9	3.4	0.7

41. Solmitut ja purkautuneet avioliitot vuosina 1886—1961 Ingångna och upplösta äktenskap åren 1886—1961

Vuosi År	Solmittuja avioliittoja • Ingångna äktenskap											Purkautuneita avioliittoja • Upplösta äktenskap								
	Avioliitot solmittuina sivillsäädyn mukaan Efter kontrahenternas civilstånd											Purkautuneita avioliittoja • Upplösta äktenskap								
	Kaksi naimatonta Två ogifta	Leskimies tai eronnut ja naimaton Änkling i. fränsk. och ogift	Leskivaimo tai eronnut ja naimaton Anka i. fränsk. och ogift	Kaksi leskeä tai eronnutta Båda förut gifta	%				Summa	1 000 asuk. kohd. 1 förhållande till 1 000 invånare av			Miehen kuoleman johdosta Genom mannens död	Vaimon kuoleman johdosta Genom hustruns död	Lailisen eron johdosta Genom laga skillnad	%			Summa	1 000 asukasta kohden 1 förhållande till 1 000 invånare
					Kaksi naimatonta Två ogifta	Leskim. tai er. ja naimaton Förut gift man och ogift	Leskiv. tai er. ja naimaton Förut gift kv. och ogift	Kaksi leskeä tai eronn. Båda förut gifta		miessuoluisesta väestöstä den manliga befolkningen	naispuoluisesta väestöstä den kvinnliga befolkningen	koko väkiluvusta hela folkmängden				Miehen kuoleman johdosta Genom mannens död	Vaimon kuoleman johdosta Genom hustruns död	Lailisen eron johdosta Genom laga skillnad		
1886—90	2 276	168	142	31	87.0	6.4	5.4	1.2	2 617	20.7	17.9	9.6	767	456	24	61.5	36.6	1.9	1 247	4.6
1891—95	2 611	193	123	38	88.1	6.5	4.1	1.3	2 965	18.8	16.2	8.7	882	554	57	59.1	37.1	3.8	1 493	4.4
1896—1900	3 684	241	188	57	88.3	5.8	4.5	1.4	4 170	21.6	18.4	9.9	1 075	590	102	60.8	33.4	5.8	1 767	4.2
1901—05	4 020	282	190	70	88.1	6.2	4.2	1.5	4 562	19.6	16.6	9.0	1 231	748	116	58.8	35.7	5.5	2 095	4.1
1906—10	5 395	370	242	78	88.6	6.1	4.0	1.3	6 085	21.5	18.2	9.9	1 615	922	197	59.1	33.7	7.2	2 734	4.4
1911—15	6 101	438	238	102	88.7	6.4	3.4	1.5	6 879	19.2	16.0	8.7	1 855	1 111	289	57.0	34.1	8.9	3 255	4.1
1916—20	7 364	623	377	153	86.5	7.3	4.4	1.8	8 517	21.1	17.2	9.5	3 272	1 429	525	62.6	27.3	10.1	5 226	5.8
1921—25	8 082	765	518	224	84.3	8.0	5.4	2.3	9 589	22.0	17.6	9.8	2 563	1 328	811	54.5	28.2	17.8	4 702	4.8
1926—30	9 805	907	523	247	85.4	7.9	4.5	2.2	11 482	23.7	19.1	10.6	3 389	1 710	1 127	54.4	27.5	18.1	6 226	5.7
1931—35	10 337	1 061	613	298	84.0	8.6	5.0	2.4	12 309	23.6	17.6	10.1	3 464	1 730	1 178	49.7	24.8	25.5	6 975	5.7
1936—40	16 015	1 780	1 066	541	82.5	9.2	5.5	2.8	19 402	33.5	24.6	14.2	4 845	1 952	2 076	54.6	22.0	23.4	8 873	6.5
1941—45	16 129	2 654	2 079	1 199	73.1	12.0	9.4	5.5	22 061	35.3	25.5	14.8	6 608	2 255	4 424	49.7	17.0	33.3	13 287	8.9
1946—50	14 554	3 356	2 375	2 087	65.1	15.0	10.6	9.3	22 372	30.5	22.6	13.0	5 589	2 229	6 072	40.2	16.1	43.7	13 890	8.1
1951—55	15 364	2 712	1 756	1 980	70.4	12.4	8.1	9.1	21 812	25.7	19.5	11.1	5 641	2 128	5 150	43.6	16.5	39.9	12 919	6.6
1956—60	17 777	2 619	1 753	1 882	74.0	10.9	7.3	7.8	24 031	24.8	19.1	10.8	6 183	2 289	5 279	45.0	16.6	38.4	13 751	6.2
1958	3 543	513	362	394	73.6	10.7	7.5	8.2	4 812	24.7	19.1	10.8	1 168	470	1 100	42.6	17.2	40.2	2 738	6.1
1959	3 536	489	320	357	75.2	10.4	6.8	7.6	4 702	23.6	18.3	10.3	1 203	451	1 019	45.0	16.9	38.1	2 673	5.9
1960	3 671	536	343	375	74.5	10.9	7.0	7.6	4 925	24.2	18.8	10.6	1 310	463	985	47.5	16.8	35.7	2 758	5.9
1961	4 032	525	330	386	76.5	9.9	6.3	7.3	5 273	25.3	19.8	11.1	1 267	502	1 084	44.4	17.6	38.0	2 853	6.0

42. Lailisen eron johdosta purkautuneet avioliitot sekä asumuserot vuosina 1901—61 Genom laga skillnad upplösta äktenskap samt hemskillnader åren 1901—61

A. Avioeron syiden mukaan vuosina 1940—61 • Efter orsakerna till skilsmässan åren 1940—61

Vuosi År	Avioliittolain) • Med stöd av 1)											Ilmoittamaton syy Ouppgi-ven orsak	Summa	Asumusero Hemskillnad	
	67 § 68 §	70 §	71 §	72 §	73 §	74 §	75 §	76 §	Sittä Därav mom. 1	77 §	useampien §§ flere §§				
	nojalla • I äktenskapslagen														
1961															
Miehen pyynn.	På mannens anh.	1	64	—	1	1	3	6	170	56	—	—	—	246	14
Vaimon	På hustruns	2	172	—	5	20	66	3	250	98	1	—	—	519	92
Molemp.	På bådas	—	9	—	—	—	2	—	308	198	—	—	—	319	435
<i>Summa</i>		3	245	—	6	21	71	9 ²⁾	728	352	1	—	—	1 084	541
1960		5	225	3	9	18	63	12	650	358	—	—	—	985	508
1959		7	228	3	12	21	81	12	655	341	—	—	—	1 019	555
1958		2	228	4	10	21	98	16	719	344	2	—	—	1 100	526
1955		4	195	6	21	26	119	17	694	339	3	—	—	1 085	547
1950		9	198	14	13	29	122	7	605	119	3	18	—	1 018	319
1945		13	410	99	31	71	169	11	723	—	16	—	1	1 544	—
1940		5	29	8	1	11	11	13	331	—	3	—	—	412	—

Alaviitat ja muist. ovat s. 46. • Noterna och anm. är på s. 46.

B. Avioliiton kestämisaajan mukaan vuosina 1901—61 • Efter äktenskapets varaktighet åren 1901—61

Vuosi År	Avioliittoja, joiden kestämisaika oli, vuotta Äktenskap, vilkas varaktighet i år var											Summa	
	0	1	2	3	4	5—9	10—14	15—19	20—24	25—29	30—		Ilmoitta- maton Ouppgiven
1901—20	8	29	27	34	38	289	259	122	58	22	13	228	1 127
1921—25	6	21	36	43	49	228	160	98	67	27	22	54	811
1926—30	2	20	59	44	70	342	236	153	86	34	26	55	1 127
1931—35	3	29	66	104	114	578	396	225	127	79	48	12	1 781
1936—40	12	28	74	124	151	690	463	275	135	67	45	12	2 076
1941—45	86	231	379	418	355	1 393	724	429	220	97	86	6	4 424
1946—50	102	271	453	499	518	1 976	1 023	602	358	177	82	11	6 072
1951—55	62	187	345	384	454	1 706	883	564	303	161	81	20	5 150
1956—60	77	181	337	392	407	1 612	1 081	576	319	191	104	2	5 279
1953	14	32	74	70	92	351	159	104	53	29	13	—	991
1954	13	36	67	72	86	319	151	107	57	34	13	1	956
1955	15	41	59	77	72	373	180	149	61	36	3	19	1 085
1956	13	39	67	94	79	352	219	147	70	36	23	—	1 139
1957	15	36	65	85	74	314	220	97	69	32	27	2	1 036
1958	10	44	73	55	91	348	221	123	69	47	19	—	1 100
1959	29	31	64	76	72	308	224	111	53	35	16	—	1 019
1960	10	31	68	82	91	290	197	98	58	41	19	—	985
1961	6	39	68	63	83	358	206	125	82	36	18	—	1 084

C. Aviopuolisoiden iän mukaan avioliiton purkautuessa vuonna 1961
Efter makarnas ålder vid äktenskapets upplösning år 1961

Miehen ikä Mannens ålder	Valmon ikä, vuotta • Hustruns ålder, år											Summa		
	15—19	20—24	25—29	30—34	35—39	40—44	45—49	50—54	55—59	60—64	65—69		70—	Ilmoitta- maton Ouppgiven
—19	—	—	—	—	—	—	—	—	—	—	—	—	—	—
20—24	4	51	14	1	—	—	—	—	—	—	—	—	—	70
25—29	—	69	113	35	1	2	1	—	—	—	—	—	—	221
30—34	—	19	67	100	18	8	3	2	1	—	—	—	—	218
35—39	—	—	15	52	70	22	9	2	4	—	—	—	—	174
40—44	—	2	3	16	35	40	15	6	1	1	—	—	—	119
45—49	—	—	—	9	17	33	50	19	2	2	—	—	—	132
50—54	—	—	—	1	4	18	19	20	6	4	1	—	—	73
55—59	—	—	—	1	5	8	9	16	8	4	1	—	—	52
60—64	—	—	—	—	1	2	1	4	5	1	1	—	—	15
65—69	—	—	—	—	—	—	1	2	3	—	—	—	—	6
70—	—	—	—	—	—	—	—	—	1	1	2	—	—	4
Summa	4	141	212	215	151	133	108	71	31	13	5	—	—	1 084

D. Avioliiton kestämisaian ja aviopuolisoiden iän mukaan vuonna 1961
Efter äktenskapets varaktighet och makarnas ålder år 1961

I k ä Å l d e r	Avioliittoja, joiden kestämisaika oli, vuotta • Äktenskap, vilkas varaktighet i år var											Summa
	0	1	2	3	4	5—9	10—14	15—19	20—24	25—29	30—	
<i>I. Miehen iän mukaan • Efter mannens ålder</i>												
—19 vuotta • år	—	—	—	—	—	—	—	—	—	—	—	—
20—24	—	10	22	11	14	13	—	—	—	—	—	70
25—29	1	12	24	30	40	111	3	—	—	—	—	221
30—34	—	7	8	11	15	119	54	4	—	—	—	218
35—39	2	3	2	5	5	59	70	26	2	—	—	174
40—44	2	2	5	2	2	20	36	42	8	—	—	119
45—49	1	2	3	4	4	16	23	26	44	9	—	132
50—54	—	1	2	—	1	8	11	14	17	16	3	73
55—59	—	2	2	—	2	7	7	9	9	6	8	52
60—64	—	—	—	—	—	3	2	3	2	3	2	15
65—69	—	—	—	—	—	2	—	1	—	1	2	6
70—	—	—	—	—	—	—	—	—	—	1	3	4
Summa	6	39	68	63	83	358	206	125	82	36	18	1 084
<i>II. Vaimon iän mukaan • Efter hustruns ålder</i>												
—19 vuotta • år	—	3	1	—	—	—	—	—	—	—	—	4
20—24	—	14	33	24	33	37	—	—	—	—	—	141
25—29	2	8	15	22	33	125	7	—	—	—	—	212
30—34	1	5	8	6	5	108	75	7	—	—	—	215
35—39	—	3	2	5	4	28	63	45	1	—	—	151
40—44	1	1	3	4	3	24	31	35	30	1	—	133
45—49	—	4	2	—	1	17	15	20	31	17	1	108
50—54	1	1	3	1	2	10	9	13	11	12	8	71
55—59	1	—	—	1	1	5	5	2	7	5	4	31
60—64	—	—	1	—	1	3	1	3	2	1	1	13
65—69	—	—	—	—	—	1	—	—	—	—	4	5
70—	—	—	—	—	—	—	—	—	—	—	—	—
Summa	6	39	68	63	83	358	206	125	82	36	18	1 084

E. Avioliiton kestämisaian ja lasten lukumäärän mukaan vuonna 1961
Efter äktenskapets varaktighet och antalet barn år 1961

Avioliittoja, joiden kestämisaika oli, vuotta Äktenskap, vilkas varaktighet i år var.	Lasten lukumäärä • Barnens antal								Summa
	0	1	2	3	4	5	6	7—	
0	3	3	—	—	—	—	—	—	6
1	28	11	—	—	—	—	—	—	39
2	36	30	2	—	—	—	—	—	68
3	26	30	7	—	—	—	—	—	63
4	25	42	12	3	1	—	—	—	83
5—9	114	133	86	20	5	—	—	—	358
10—14	51	59	63	19	11	1	1	1	206
15—19	28	29	37	25	3	1	1	1	125
20—24	14	15	30	13	8	—	1	1	82
25—29	7	11	9	5	3	1	—	—	36
30—	5	5	3	3	—	2	—	—	18
Summa	337	368	249	88	31	5	3	3	1 084

F. Avioliiton kestämisajan ja vaimon iän¹⁾ sekä 16 v. nuorempien lasten lukumäärän mukaan vuonna 1961

Efter äktenskapets varaktighet och hustruns ålder¹⁾ samt antalet barn under 16 år, år 1961

Vaimon ikä ¹⁾ Hustruns ålder ¹⁾	Avioliittoja, joiden kestämisäika oli, vuotta • Äktenskap, vilkas varaktighet i år var											Summa
	0	1	2	3	4	5—9	10—14	15—19	20—24	25—29	30—	
—19	—	9	10	17	31	76	39	23	8	10	7	230
20—24	—	11	34	24	35	155	77	49	40	16	5	446
25—29	2	8	11	11	2	54	45	23	21	5	4	186
30—34	1	5	3	3	7	27	24	18	6	5	2	101
35—39	—	—	1	4	3	20	11	7	6	—	—	52
40—44	1	2	5	2	1	15	7	4	1	—	—	38
45—49	1	3	1	1	2	3	3	1	—	—	—	15
50—	1	1	3	1	2	8	—	—	—	—	—	16
<i>Summa</i>	6	39	68	63	83	358	206	125	82	36	18	1 084
16 v. nuoremista lapsista annettiin • Av barn under 16 år ombetroddes	—	10	2	2	8	48	37	35	8	4	2	156
isälle • fadern	3	1	31	42	71	325	260	145	72	14	4	968
äidille • modern												

¹⁾ Avioliittoa solmittaessa.

¹⁾ Vid ingående av äktenskap.

G. Avioliiton järjestysluvun mukaan vuonna 1961

Efter äktenskapets ordningsnummer år 1961

Miehen avioliiton järjestysluku Ordningsnummer för mannens äktenskap	Vaimon avioliiton järjestysluku Ordningsnummer för hustruns äktenskap					
	1	2	3	4	Tuntematon Okänt	Summa
1	755	78	1	—	17	851
2	76	45	6	2	8	137
3	9	4	—	1	2	16
4	2	1	1	—	2	6
Tuntematon • Okänt	8	11	—	—	55	74
<i>Summa</i>	850	139	8	3	84	1 084

Alaviljat ja muist. taul. A. • Noter och anm. till tab. A.

¹⁾ §§ 67 ja 68 avioliiton peruuttaminen, 70 aviollinen uskottomuus, 71 sukupuolitauti, 72 törkeä pahoinpitely, 73 vapausrangaistus, 74 huumaaavien aineiden väärinkäyttö, 75 mielisairaus, 76¹ vuoden erillään asuminen asumuserotuomion jälkeen, 76² välien rikkoutumisesta johtunut vähint. kahden vuoden erillään asuminen, 76³ ilman pätevää syytä toinen puoliso karttaa yhteiselämää tai saattaa toisen puolison välttämään sitä menettelyllään, 77 toisen puolison elossaolosta ei ole tietoa. ²⁾ Siltä 76²:n nojalla 361 ja 76³:n 15.

¹⁾ §§ 67 och 68 återgång av äktenskap, 70 äktenskaplig otrohet, 71 könssjukdom, 72 grov misshandel, 73 frihetsstraff, 74 missbruk av rusgivande medel, 75 sinnessjukdom, 76¹ makarna har efter hemskillnadsdom levat ett år åtskilda, 76² makarna har på grund av särdring levat åtskilda minst två år, 76³ ena maken undandraget sig samlevnaden utan giltig orsak eller giver andra maken orsak att undvika samlevnad, 77 okänt om andra maken lever. ²⁾ Därav med stöd av 76² 361 och av 76³ 15.

Muist. V:een 1953 saakka avioerotilasto on laadittu vastaajan asuinpaikan mukaan, v:sta 1954 alkaen taas miehen kotipaikan mukaan.

Anm. Statistiken över skilsmässor har t.o.m. år 1953 uppgjorts enligt svarandens boningsort, men f.r.o.m. år 1954 enligt mannens boningsort.

43. Solmitut avioliitot vuosina 1916—61 • Ingångna äktenskap åren 1916—61

A. Kuukausittain • Månadsvis

Vuosi År	I	II	III	IV	V	VI	VII	VIII	IX	X	XI	XII	Koko vuosi Hela året
<i>Absoluuttiset luvut • Absoluta tal</i>													
1916—20..	465	520	504	530	653	1 029	656	642	754	774	800	1 190	8 517
1921—25..	475	535	646	609	775	1 260	749	759	760	881	827	1 313	9 589
1926—30..	553	618	806	801	894	1 452	886	905	969	998	958	1 642	11 482
1931—35..	586	673	870	870	1 012	1 635	931	980	1 030	1 040	993	1 689	12 309
1936—40..	1 210	1 314	1 418	1 462	1 744	2 450	1 508	1 447	1 704	1 577	1 399	2 169	19 402
1941—45..	1 160	1 292	1 562	1 656	1 661	2 619	2 157	2 123	1 848	1 749	1 673	2 561	22 061
1946—50..	1 211	1 275	1 608	1 803	1 892	3 109	1 994	1 733	1 701	1 727	1 673	2 646	22 372
1951—55..	1 058	1 231	1 458	1 561	1 843	2 645	2 017	1 897	1 709	1 767	1 764	2 862	21 812
1956—60..	1 005	1 289	1 539	1 673	1 961	3 192	2 212	2 151	1 856	1 911	2 019	3 223	24 031
1959.....	190	262	340	248	447	570	402	477	335	438	335	658	4 702
1960.....	213	235	265	355	381	667	528	409	385	420	434	633	4 925
1961.....	211	280	294	444	412	595	534	455	436	372	471	769	5 273
<i>1 200 avioliittoa kohden • På 1 200 äktenskap</i>													
1916—20..	64.4	78.4	69.8	75.9	90.4	147.3	90.8	88.9	107.8	107.1	114.5	164.7	1 200.0
1921—25..	58.4	72.8	79.4	77.3	95.3	160.1	92.1	93.3	96.5	108.3	105.1	161.4	1 200.0
1926—30..	56.8	69.7	82.8	85.1	91.8	154.1	91.0	93.0	102.8	102.5	101.7	168.7	1 200.0
1931—35..	56.1	70.8	83.3	86.2	97.0	161.9	89.2	93.9	101.9	99.6	98.3	161.8	1 200.0
1936—40..	73.5	86.7	86.2	91.8	106.0	153.9	91.6	87.9	106.9	95.8	87.9	131.8	1 200.0
1941—45..	62.0	75.8	83.5	91.5	88.8	144.7	115.3	113.5	102.1	93.5	92.4	136.9	1 200.0
1946—50..	63.8	73.8	84.7	98.2	99.7	169.3	105.1	91.3	92.6	91.0	91.1	139.4	1 200.0
1951—55..	57.2	73.3	78.8	87.2	99.7	147.8	109.1	102.6	95.5	95.5	98.5	154.8	1 200.0
1956—60..	49.3	69.1	75.6	84.9	96.3	162.0	108.6	105.6	94.2	93.8	102.4	158.2	1 200.0
1959.....	47.7	72.6	85.4	64.3	112.3	147.9	101.0	119.8	86.9	110.0	86.9	165.2	1 200.0
1960.....	51.1	60.2	63.6	88.0	91.4	165.3	126.7	98.1	95.5	100.8	107.5	151.8	1 200.0
1961.....	47.2	69.3	65.7	102.6	92.1	137.4	119.4	101.7	100.8	83.1	108.8	171.9	1 200.0

B. Pääkielen mukaan vuonna 1961 • Efter huvudspråk år 1961

Pääkieli Huvudspråk		Miehen ikä, vuotta • Mannens ålder, år											Kaikki avioliitot Samtliga äktenskap	
		15—19	20—24	25—29	30—34	35—39	40—44	45—49	50—54	55—59	60—64	65—		
<i>Miehen Mannens</i>	<i>Vaimon Hustruns</i>													
Suomi • Finska	Suomi • Finska ..	214	1 768	1 142	466	227	126	102	85	45	25	29	4 229	
Suomi • Finska	Ruotsi • Svenska ..	9	85	45	20	6	6	8	8	2	1	3	193	
Ruotsi • Svenska	Suomi • Finska ..	22	122	64	52	33	22	18	7	6	7	3	356	
Ruotsi • Svenska	Ruotsi • Svenska ..	12	106	72	21	14	10	13	7	13	3	9	280	
Toisella puolisella tai molemmilla muu kieli • Den ena kontrahentens el. båda kontrahenternas språk annat än finska el. svenska		5	51	70	43	26	7	9	2	1	—	1	215	
<i>Summa</i>		<i>262</i>	<i>2 132</i>	<i>1 393</i>	<i>602</i>	<i>306</i>	<i>171</i>	<i>150</i>	<i>109</i>	<i>67</i>	<i>36</i>	<i>45</i>	<i>5 273</i>	
		Vaimon ikä, vuotta • Hustruns ålder, år											Kaikki avioliitot Samtliga äktenskap	
		15—19	20—24	25—29	30—34	35—39	40—44	45—49	50—54	55—59	60—64	65—		
<i>Miehen Mannens</i>	<i>Vaimon Hustruns</i>													
Suomi • Finska	Suomi • Finska ..	668	1 885	843	328	170	120	102	68	23	16	6	4 229	
Suomi • Finska	Ruotsi • Svenska ..	42	78	25	15	10	4	14	3	1	—	1	193	
Ruotsi • Svenska	Suomi • Finska ..	37	151	64	35	30	13	14	8	3	1	—	356	
Ruotsi • Svenska	Ruotsi • Svenska ..	39	128	31	24	16	10	8	12	7	4	1	280	
Toisella puolisella tai molemmilla muu kieli • Den ena kontrahentens el. båda kontrahenternas språk annat än finska el. svenska		14	91	60	26	17	4	3	—	—	—	—	215	
<i>Summa</i>		<i>800</i>	<i>2 333</i>	<i>1 023</i>	<i>428</i>	<i>243</i>	<i>151</i>	<i>141</i>	<i>91</i>	<i>34</i>	<i>21</i>	<i>8</i>	<i>5 273</i>	

Församlingsvis och efter civilstånd år 1961

Naiset • Kvinnor											Kalkki avioliitot	Samtliga äktenskap	Nästa siviili-avioliittoja Av dessa	Siviiliavioliittoja civiläktenskap	Siviiliavioliittoja o/ona kalkista Civiläkt. i o/o av alla
Ika, vuotta • Ålder, år															
15—19	20—24	25—29	30—34	35—39	40—44	45—49	50—54	55—59	60—64	65—					
32	122	50	17	8	2	8	2	1	—	—	242	50	20.7	1	
39	117	65	34	17	13	10	6	—	1	—	302	58	19.2	2	
17	73	21	9	8	6	3	1	1	—	—	139	18	12.9	3	
65	296	167	37	27	19	11	7	5	4	1	639	106	16.6	4	
32	110	77	27	12	10	7	1	3	—	—	279	27	9.7	5	
65	212	104	46	23	15	15	5	4	2	2	493	94	19.1	6	
98	222	85	33	15	11	12	9	3	2	1	491	85	17.3	7	
43	120	33	16	12	6	7	4	—	2	2	245	50	20.4	8	
50	118	40	24	9	7	4	4	—	2	—	258	59	22.9	9	
26	55	26	10	7	3	4	1	—	—	—	132	17	12.9	10	
19	60	27	8	3	4	1	—	—	—	—	122	10	8.2	11	
53	134	65	21	7	5	5	1	2	1	—	294	53	18.0	12	
21	48	12	7	4	2	—	3	—	1	—	98	22	22.4	13	
18	48	17	11	1	2	1	2	1	—	—	101	13	12.9	14	
40	94	34	8	7	2	4	5	—	—	—	194	38	19.6	15	
38	85	22	15	6	9	2	3	—	—	—	180	32	17.8	16	
2	8	8	—	2	—	—	—	—	—	—	20	3	15.0	17	
33	74	28	16	13	8	6	5	2	—	—	185	22	11.9	18	
12	27	8	7	6	1	3	3	—	—	—	67	5	7.5	19	
15	51	14	10	4	2	5	4	—	1	2	108	13	12.0	20	
14	24	11	3	3	3	—	—	4	1	—	63	15	23.8	21	
2	12	4	3	2	1	—	—	1	—	—	25	3	12.0	22	
3	10	2	1	1	—	—	—	1	—	—	18	3	16.7	23	
4	14	6	4	1	1	2	1	—	1	—	34	6	17.6	24	
20	83	36	11	11	4	2	2	2	1	—	172	48	27.9	25	
39	116	61	50	34	15	29	22	4	2	—	372	372	100.0	26	
800	2 333	1 023	428	243	151	141	91	34	21	8	5 273	1 222	23.2	27	
773	2 148	781	206	73	27	11	10	—	2	1	4 032	725	18.0	28	
—	—	4	8	6	9	11	6	4	4	2	54	22	40.7	29	
2	46	69	65	42	15	23	9	4	1	—	276	115	41.7	30	
—	10	6	9	7	10	10	2	6	5	2	67	19	28.4	31	
—	1	5	6	6	8	7	9	4	1	1	48	25	52.1	32	
—	—	—	1	7	7	7	8	5	5	1	34	7	20.6	33	
25	113	120	79	44	31	24	17	4	1	—	458	174	38.0	34	
—	—	3	8	10	6	7	12	5	1	1	53	19	35.8	35	
—	15	35	47	54	38	41	18	2	1	—	251	116	46.2	36	
800	2 333	1 023	428	243	151	141	91	34	21	8	5 273	1 222	23.2	37	
164	400	245	128	107	58	58	41	14	7	—	1 222	—	—	38	
20.5	17.1	23.9	29.9	44.0	38.4	41.1	45.1	41.2	33.3	—	23.2	—	—	39	

1) Se kartbilagor. 2) Se not 1 på s. 50.

Anm. till tab. 40—41, 43. Såsom i Finlands befolkningsstatistik överhuvudtaget, har bägge kontrahenterna hänförs till den församling, dit den kvinnliga parten hör.

D. Iän mukaan vuonna 1961 • Efter ålder år 1961

Miehen ikä, vuotta Mannens ålder, år	Vaimon ikä, vuotta • Hustruns ålder, år										Kaikki avioliitot Samtliga äktenskap	
	15—19	20—24	25—29	30—34	35—39	40—44	45—49	50—54	55—59	60—64		65—
15—19	174	80	6	2	—	—	—	—	—	—	—	262
20—24	499	1 370	223	36	4	—	—	—	—	—	—	2 132
25—29	110	691	462	96	29	4	—	1	—	—	—	1 393
30—34	13	128	221	162	55	16	5	2	—	—	—	602
35—39	4	33	68	77	71	27	21	5	—	—	—	306
40—44	—	20	29	24	32	36	19	9	1	1	—	171
45—49	—	7	7	18	32	28	36	20	1	1	—	150
50—54	—	3	6	9	9	16	35	20	10	1	—	109
55—59	—	—	1	1	3	15	13	19	8	5	2	67
60—64	—	1	—	2	6	3	9	7	5	2	1	36
65—	—	—	—	1	2	6	3	8	9	11	5	45
Summa	800	2 333	1 023	428	243	151	141	91	34	21	8	5 273

E. Järjestyslusun mukaan vuonna 1961 • Efter ordningsnummer år 1961

Miehen ikä, vuotta Mannens ålder, år	Miehen avioliiton järjestysluku • Ordningsnummer för mannens äktenskap												Kaikki avioliitot Samtliga äktenskap
	I			II			III			IV—			
	Suomi Finska	Ruotsi Svenska	Muu kieli Annat språk	Suomi Finska	Ruotsi Svenska	Muu kieli Annat språk	Suomi Finska	Ruotsi Svenska	Muu kieli Annat språk	Suomi Finska	Ruotsi Svenska	Muu kieli Annat språk	
15—19	223	34	5	—	—	—	—	—	—	—	—	—	262
20—24	1 820	225	48	35	3	—	1	—	—	—	—	—	2 132
25—29	1 083	122	66	104	12	1	3	2	—	—	—	—	1 393
30—34	343	48	35	135	20	3	11	3	1	1	2	—	602
35—39	100	25	25	112	20	—	20	2	—	1) 2	—	—	306
40—44	39	14	4	71	16	—	18	1	—	1) 6	2	—	171
45—49	32	15	4	59	14	3	20	2	—	1) 1	—	—	150
50—54	17	4	2	59	6	—	11	4	—	1) 6	—	—	109
55—59	6	10	—	30	7	1	10	2	—	1) 1	—	—	67
60—64	4	2	—	14	8	—	8	—	—	—	—	—	36
65—	3	4	—	22	5	1	6	3	—	—	—	—	45
Summa	3 670	503	189	641	111	9	108	19	1	18	4	—	5 273
Näistä siviili- avioliittoja • Av dessa civiläk- tenskap.....	726	57	79	256	36	6	47	3	—	2) 9	3	—	1 222

Vaimon ikä, vuotta Hustruns ålder, år	Vaimon avioliiton järjestysluku • Ordningsnummer för hustruns äktenskap												Kaikki avioliitot Samtliga äktenskap
	I			II			III			IV—			
	Suomi Finska	Ruotsi Svenska	Muu kieli Annat språk	Suomi Finska	Ruotsi Svenska	Muu kieli Annat språk	Suomi Finska	Ruotsi Svenska	Muu kieli Annat språk	Suomi Finska	Ruotsi Svenska	Muu kieli Annat språk	
15—19	713	85	—	2	—	—	—	—	—	—	—	—	800
20—24	2 037	227	7	60	1	—	1	—	—	—	—	—	2 333
25—29	840	60	7	95	10	1	9	1	—	—	—	—	1 023
30—34	260	31	3	113	12	—	7	1	—	1	—	—	428
35—39	107	15	2	90	16	1	11	—	—	1	—	—	243
40—44	61	7	—	60	7	2	13	—	—	1	—	—	151
45—49	37	7	1	56	9	—	23	5	—	2	1) 1	—	141
50—54	22	7	—	42	6	—	11	1	—	1	1	—	91
55—59	8	2	—	14	3	—	4	2	—	1	—	—	34
60—64	8	—	—	8	2	—	1	2	—	—	—	—	21
65—	2	1	—	3	1	—	1	—	—	—	—	—	8
Summa	4 095	442	20	543	67	4	81	12	—	7	2	—	5 273
Näistä siviili- avioliittoja • Av dessa civiläk- tenskap.....	847	64	7	242	17	3	38	2	—	2	—	—	1 222

1) Yhden henkilön järjestysluku oli V. 2) Samoin kahden henkilön. 3) Järjestysluku oli V.
1) För 1 person var ordningsnummern V. 2) Dito för 2 personer. 3) Ordningsnummern var V.

44. Synnyttäjät seurakunnittain vuonna 1961
Barnaföderskor församlingsvis år 1961

Seurakunta Församling	Ikä, vuotta • Alder, år							Tuntem. Okänd	Summa	Siitä • Därav Aviottomien lasten synnyttäjät Med barn utom äktenskap	
	15—19	20—24	25—29	30—34	35—39	40—44	45—49				
Suom. ev. lut. seurakunnat suuralueittain	Finska ev. luth. församl. enl. storområden	401	2 267	1 979	1 037	462	107	7	—	6 260	404
Keskusta ja etel. kantakaup.	Centr. o. södra stads kärnan	68	415	318	174	77	15	—	—	1 067	95
Läntinen	Västra	38	267	239	115	58	21	1	—	739	64
Itäinen ja pohj.	Östra o. norra	104	534	372	200	89	16	3	—	1 318	108
<i>Kantakaupungin seurak.</i>	<i>Församl. i stads kärnan</i>	<i>210</i>	<i>1 216</i>	<i>929</i>	<i>489</i>	<i>224</i>	<i>52</i>	<i>4</i>	<i>—</i>	<i>3 124</i>	<i>267</i>
Läntiset esikaupungit	Västra förstädena	72	494	534	274	115	24	1	—	1 514	69
Pohjoiset	Norra	37	159	119	77	35	9	1	—	437	19
Koilliset	Nordöstra	35	177	138	54	34	11	—	—	449	29
Itäiset	Östra	47	221	259	143	54	11	1	—	736	20
<i>Esikaupunkialueen seurak.</i>	<i>Församl. på förstadsområd.</i>	<i>191</i>	<i>1 051</i>	<i>1 050</i>	<i>548</i>	<i>238</i>	<i>55</i>	<i>3</i>	<i>—</i>	<i>3 136</i>	<i>137</i>
Ruots. ev. lut. seurakunnat	Svenska ev. luth. församl.	45	206	232	137	63	14	1	—	698	20
Pohj. ruots. seurak.	Norra svenska förs.	11	54	75	42	16	5	—	—	203	7
Tuomaan	Tomas	3	17	17	17	6	—	1	—	61	2
Etel.	Södra	10	39	31	16	14	3	—	—	113	4
Sörnäisten	Sörnäs	9	31	32	12	9	3	—	—	96	1
Luukkaan	Lukas	1	32	36	26	6	—	—	—	101	1
Markuksen	Markus	7	17	9	11	7	2	—	—	53	4
Matteuksen	Matteus	4	16	32	13	5	1	—	—	71	1
Muut seurakunnat ¹⁾	Övriga församlingar ¹⁾	6	68	76	47	21	5	1	1	225	15
Siviilirekisteri	Civilregistret	38	192	159	135	53	11	2	—	590	43
Kaikki väestörekisterit	Samtl. befolkningsregister	490	2 733	2 446	1 356	599	137	11	1	7 773	482
Siitä 2-laps. synnyt.	Därav 2-fostr.-barnsb.	8	23	38	17	7	1	1	—	95	9
" 3 " "	" 3 " "	—	—	—	—	—	—	—	—	—	—

²⁾ Saksalainen, ortodoksinen, juutalainen ja muhamettilainen seurakunta, roomalais-katoliset, yksityiset kreikkalais-katoliset, metodisti- ja baptistiseurakunnat, Vapaa katolinen ja Englantilainen kirkko, Olaus Petri-kirkko, Vapaakirkko, Adventtikirkko, Myöhempien aikojen pyhien Jeesuksen Kristuksen kirkko sekä Jehovan todistajat.

¹⁾ Tyska, ortodoxa, judiska och muhammedanska församlingen, romersk-katolska, privata grekisk-katolska, metodist-och baptistförsamlingarna, Fria katolska och Engelska kyrkan, Olaus Petri-kyrka, Frikyrkan, Adventkyrkan, Jesu Kristi kyrka av sista dagars heliga samt Jehovas vittnen.

Ks. muist. s. 55. • Se anm. på s. 55.

45. Synnättäjät län mukaan vuosina 1901—61 Barnaföderskor efter ålder åren 1901—61

Vuosi År	Absoluuttiset luvut • Absoluta tal										Prosenttiluvut • Procenttal											
	Ikä, vuotta • Ålder, år										Summa	Ikä, vuotta • Ålder, år										Summa
	15—19	20—24	25—29	30—34	35—39	40—44	45—49	50—	Tuntim. Ökänd	Summa		15—19	20—24	25—29	30—34	35—39	40—44	45—49	50—	Tuntim. Ökänd	Summa	
<i>Avioloasten synnättäjät • Med barn inom äktenskap</i>																						
1901—05	134	2 054	3 665	3 173	2 038	1 050	125	5	—	12 244	1.1	16.8	29.9	25.9	16.7	8.6	1.0	0.0	—	100.0		
1906—10	209	2 924	4 749	3 777	2 250	895	123	—	—	14 927	1.4	19.6	31.8	25.3	15.1	6.0	0.8	—	—	100.0		
1911—15	237	3 017	4 431	3 446	2 054	825	73	—	—	14 083	1.7	21.4	31.5	24.5	14.6	5.8	0.5	—	—	100.0		
1916—20	225	2 457	3 605	2 919	1 720	663	73	—	—	11 662	1.9	21.1	30.9	25.0	14.8	5.7	0.6	—	—	100.0		
1921—25	224	2 578	3 919	2 762	1 510	651	70	1	1	11 716	1.9	22.0	33.4	23.6	12.9	5.6	0.6	0.0	0.0	100.0		
1926—30	322	3 002	3 943	2 796	1 409	501	54	2	4	12 033	2.7	25.0	32.8	23.2	11.7	4.2	0.4	0.0	0.0	100.0		
1931—35	252	2 897	4 320	2 516	1 156	351	29	2	—	11 523	2.2	25.1	37.5	21.8	10.0	3.1	0.0	0.0	—	100.0		
1936—40	411	3 789	5 926	4 277	1 703	481	34	—	76	16 697	2.5	22.7	35.5	25.6	10.2	2.9	0.2	—	0.4	100.0		
1941—45	449	5 922	8 828	7 476	3 845	988	71	1	105	27 685	1.6	21.4	31.9	27.0	13.9	3.6	0.2	0.0	0.4	100.0		
1946—50	1 071	8 844	11 252	8 129	5 151	1 512	97	3	224	36 283	2.9	24.4	31.0	22.4	14.2	4.2	0.3	0.0	0.6	100.0		
1951—55	1 238	8 887	9 847	6 752	3 381	1 144	100	1	4	31 354	4.0	28.3	31.4	21.5	10.8	3.7	0.3	0.0	0.0	100.0		
1956—60	1 901	11 433	11 437	6 477	3 030	822	60	—	1	35 161	5.4	32.5	32.6	18.4	8.6	2.3	0.2	—	0.0	100.0		
1960	372	2 504	2 278	1 306	615	142	12	—	—	7 229	5.1	34.6	31.5	18.1	8.5	2.0	0.2	—	—	100.0		
1961	406	2 513	2 376	1 297	568	121	10	—	—	7 291	5.6	34.5	32.6	17.8	7.8	1.6	0.1	—	—	100.0		
<i>Aviottomien lasten synnättäjät • Med barn utom äktenskap</i>																						
1901—05	113	839	755	389	157	64	9	—	—	2 326	4.9	36.1	32.5	16.7	6.7	2.7	0.4	—	—	100.0		
1906—10	222	1 148	944	497	225	48	4	1	—	3 089	7.2	37.2	30.6	16.1	7.3	1.5	0.1	0.0	—	100.0		
1911—15	290	1 254	950	522	237	60	3	—	—	3 316	8.7	37.8	28.7	15.7	7.2	1.8	0.1	—	—	100.0		
1916—20	173	728	569	294	135	63	6	—	—	1 968	8.8	37.0	28.9	14.9	6.9	3.2	0.3	—	—	100.0		
1921—25	107	462	358	213	121	43	4	—	—	1 308	8.2	35.3	27.4	16.3	9.2	3.3	0.3	—	—	100.0		
1926—30	1)138	422	312	168	108	41	3	—	—	1 192	11.6	35.4	26.2	14.1	9.1	3.4	0.2	—	—	100.0		
1931—35	121	548	319	167	95	30	4	—	—	1 284	9.4	42.7	24.9	13.0	7.4	2.3	0.3	—	—	100.0		
1936—40	237	691	519	266	116	46	1	—	13	1 889	12.6	36.6	27.5	14.1	6.1	2.4	0.0	—	0.7	100.0		
1941—45	168	835	644	442	204	56	9	—	10	2 368	7.1	35.2	27.2	18.7	8.6	2.4	0.4	—	0.4	100.0		
1946—50	1)223	780	675	433	274	68	6	1	9	2 469	9.0	31.6	27.3	17.5	11.1	2.8	0.3	0.0	0.4	100.0		
1951—55	302	904	638	365	180	84	6	—	4	2 483	12.2	36.4	25.7	14.7	7.2	3.4	0.2	—	0.2	100.0		
1956—60	400	978	546	316	180	68	3	—	6	2 497	16.0	39.2	21.9	12.7	7.2	2.7	0.1	—	0.2	100.0		
1960	77	206	99	61	42	10	—	—	1	496	15.5	41.5	20.0	12.3	8.5	2.0	—	—	0.2	100.0		
1961	84	220	70	59	31	16	1	—	1	482	17.4	45.7	14.5	12.3	6.4	3.3	0.2	—	0.2	100.0		
<i>Kaikkiaan • Samtliga</i>																						
1901—05	247	2 893	4 420	3 562	2 195	1 114	134	5	—	14 570	1.7	19.9	30.3	24.5	15.1	7.6	0.9	0.0	—	100.0		
1906—10	431	4 072	5 693	4 274	2 475	943	127	1	—	18 016	2.4	22.6	31.6	23.7	13.8	5.2	0.7	0.0	—	100.0		
1911—15	527	4 271	5 381	3 968	2 291	885	76	—	—	17 399	3.0	24.6	30.9	22.8	13.2	5.1	0.4	—	—	100.0		
1916—20	398	3 185	4 174	3 213	1 855	726	79	—	—	13 630	2.9	23.4	30.6	23.6	13.6	5.3	0.6	—	—	100.0		
1921—25	331	3 040	4 277	2 975	1 631	694	74	1	1	13 024	2.5	23.4	32.8	22.9	12.5	5.3	0.6	0.0	0.0	100.0		
1926—30	1)460	3 424	4 255	2 964	1 517	542	57	2	4	13 225	3.5	25.9	32.2	22.4	11.5	4.1	0.4	0.0	0.0	100.0		
1931—35	373	3 445	4 639	2 683	1 251	381	33	2	—	12 807	2.9	26.9	36.2	20.9	9.8	3.0	0.3	0.0	—	100.0		
1936—40	648	4 480	6 415	4 543	1 819	527	35	—	89	18 586	3.5	24.1	34.7	24.4	9.8	2.8	0.2	—	0.5	100.0		
1941—45	617	6 757	9 472	7 918	4 049	1 044	80	1	115	30 053	2.0	22.5	31.5	26.3	13.5	3.5	0.3	0.0	0.4	100.0		
1946—50	1)1 294	9 624	11 927	8 562	5 425	1 580	103	4	233	38 752	3.3	24.8	30.8	22.1	14.0	4.1	0.3	0.0	0.6	100.0		
1951—55	1 540	9 791	10 485	7 117	3 561	1 228	106	1	8	33 837	4.6	29.0	31.0	21.0	10.5	3.6	0.3	0.0	0.0	100.0		
1956—60	2 301	12 411	11 983	6 793	3 210	890	63	—	7	37 658	6.1	33.0	31.8	18.0	8.5	2.4	0.2	—	0.0	100.0		
1960	449	2 710	2 377	1 367	657	152	12	—	1	7 725	5.8	35.1	30.8	17.7	8.5	2.0	0.1	—	0.0	100.0		
1961	490	2 733	2 446	1 356	599	137	11	—	1	7 773	6.3	35.2	31.5	17.4	7.7	1.8	0.1	—	0.0	100.0		
<i>Synnättäjiä 1 000 naista kohden • Barnaföderskor per 1 000 kvinnor</i>																						
Vuosi År	Ikä, vuotta • Ålder, år										Vuosi År	Ikä, vuotta • Ålder, år										
	15—19	20—24	25—29	30—34	35—39	40—44	45—49	50—	Summa	15—19		20—24	25—29	30—34	35—39	40—44	45—49	50—	Summa			
1916—20 ..	9.8	59.0	72.4	63.4	43.1	13.4	4.6	—	—	1941—45 ..	12.3	88.9	106.8	81.6	45.9	7.9	—	—	—	55.4		
1921—25 ..	7.9	56.3	66.6	49.7	31.1	10.9	3.8	—	—	1946—50 ..	24.7	128.9	136.8	95.8	55.3	10.0	—	—	—	68.0		
1926—30 ..	10.0	57.4	60.6	44.7	26.8	7.2	3.6	—	—	1951—55 ..	29.2	119.8	115.5	78.5	39.5	6.9	—	—	—	56.5		
1931—35 ..	7.4	49.9	61.4	35.4	17.9	3.8	28.5	—	—	1956—60 ..	32.6	137.5	115.5	70.0	34.7	5.6	—	—	—	58.2		
1936—40 ..	13.2	61.8	71.8	48.1	22.9	4.6	36.6	—	—	1961	27.4	130.0	115.1	65.9	31.2	4.0	—	—	—	56.7		

1) Tähän sisältyy yksi alle 15-vuotias. • 1) Häiri ingår 1 under 15 år.

46. Elävänä syntyneet aviolapset vuosina 1952—61
Inom äktenskap levande födda barn åren 1952—61
A. Avioliiton kestämisajan mukaan • Efter äktenskapets varaktighet

Vuosi År	Avioliiton kestämisaika, vuotta • Äktenskapets varaktighet, år														Tuntem. Okänd	Summa
	0	1	2	3	4	5	6	7	8	9	10—14	15—19	20—			
1952—61	18 994	10 547	8 159	6 235	5 042	3 907	3 171	2 474	1 987	1 547	4 364	1 076	171	6	67 680	
1952....	1 555	831	682	534	496	405	334	210	177	125	407	113	21	3	5 893	
1953....	1 708	934	736	541	447	389	356	286	193	166	468	121	17	1	6 363	
1954....	1 712	1 011	772	564	483	356	323	276	219	141	378	98	23	1	6 357	
1955....	1 887	1 036	826	598	444	363	297	255	240	166	459	118	16	—	6 705	
1956....	1 952	1 086	758	677	492	397	280	237	230	193	473	131	21	—	6 927	
1957....	2 048	1 098	871	651	496	382	307	249	225	158	439	114	12	1	7 051	
1958....	1 892	1 133	825	620	501	395	277	224	166	149	414	105	11	—	6 712	
1959....	2 123	1 087	936	712	558	365	316	214	157	144	441	85	16	—	7 154	
1960....	2 000	1 156	888	677	555	433	346	261	186	147	453	101	20	—	7 223	
1961....	2 117	1 175	865	661	570	422	335	262	194	158	432	90	14	—	7 295	
	%															
1952—61	28.1	15.6	12.0	9.2	7.4	5.8	4.7	3.7	2.9	2.3	6.4	1.6	0.3	0.0	100.0	
1952....	26.4	14.1	11.6	9.1	8.4	6.9	5.7	3.6	3.0	2.1	6.9	1.9	0.3	0.0	100.0	
1953....	26.8	14.7	11.6	8.5	7.0	6.1	5.6	4.5	3.0	2.6	7.4	1.9	0.3	0.0	100.0	
1954....	26.9	15.9	12.1	8.9	7.6	5.6	5.1	4.3	3.5	2.2	6.0	1.5	0.4	0.0	100.0	
1955....	28.1	15.5	12.3	8.9	6.6	5.4	4.4	3.8	3.6	2.5	6.9	1.8	0.2	—	100.0	
1956....	28.2	15.7	11.0	9.8	7.1	5.7	4.0	3.4	3.3	2.8	6.8	1.9	0.3	—	100.0	
1957....	29.1	15.6	12.4	9.2	7.0	5.4	4.4	3.5	3.2	2.2	6.2	1.6	0.2	0.0	100.0	
1958....	28.2	16.9	12.3	9.2	7.4	5.9	4.1	3.3	2.5	2.2	6.2	1.6	0.2	—	100.0	
1959....	29.7	15.2	13.1	9.9	7.8	5.1	4.4	3.0	2.2	2.0	6.2	1.2	0.2	—	100.0	
1960....	27.7	16.0	12.3	9.3	7.7	6.0	4.8	3.6	2.6	2.0	6.3	1.4	0.3	—	100.0	
1961....	29.0	16.1	11.8	9.1	7.8	5.8	4.6	3.6	2.7	2.2	5.9	1.2	0.2	—	100.0	

B. Lapsen järjestysluvun mukaan • Efter barnets ordningsnummer

Vuosi År	Lapsen järjestysluku • Barnets ordningsnummer											Tuntem. Okänd	Summa
	1	2	3	4	5	6	7	8	9	10	11—		
1952—61	33 687	20 406	8 833	3 024	1 067	370	166	64	29	14	9	11	67 680
1952....	2 813	1 771	809	309	120	40	15	9	4	1	—	2	5 893
1953....	3 046	1 875	926	324	122	33	22	7	6	—	1	1	6 363
1954....	3 113	1 919	848	314	98	34	18	7	4	2	—	—	6 357
1955....	3 332	1 958	902	329	111	41	20	5	3	—	1	3	6 705
1956....	3 384	2 080	947	332	113	46	14	6	2	1	—	2	6 927
1957....	3 536	2 140	890	308	106	39	16	10	2	4	—	—	7 051
1958....	3 376	2 071	840	257	104	39	16	3	1	3	2	—	6 712
1959....	3 670	2 196	860	265	104	29	22	4	2	—	1	1	7 154
1960....	3 614	2 198	917	323	109	37	14	5	2	3	1	—	7 223
1961....	3 803	2 198	894	263	80	32	9	8	3	—	3	2	7 295
	%												
1952—61	49.8	30.1	13.1	4.5	1.6	0.6	0.2	0.1	0.0	0.0	0.0	0.0	100.0
1952....	47.7	30.1	13.7	5.2	2.0	0.7	0.3	0.2	0.1	0.0	—	0.0	100.0
1953....	47.9	29.5	14.6	5.1	1.9	0.5	0.3	0.1	0.1	—	—	0.0	100.0
1954....	49.0	30.2	13.3	4.9	1.6	0.5	0.3	0.1	0.1	0.0	—	—	100.0
1955....	49.7	29.2	13.5	4.9	1.7	0.6	0.3	0.1	0.0	—	0.0	0.0	100.0
1956....	48.9	30.0	13.7	4.8	1.6	0.7	0.2	0.1	0.0	0.0	—	0.0	100.0
1957....	50.1	30.4	12.6	4.4	1.5	0.6	0.2	0.1	0.0	0.1	—	—	100.0
1958....	50.3	30.9	12.5	3.8	1.6	0.6	0.3	0.0	0.0	0.0	0.0	—	100.0
1959....	51.3	30.7	12.0	3.7	1.5	0.4	0.3	0.1	0.0	—	0.0	0.0	100.0
1960....	50.1	30.4	12.7	4.5	1.5	0.5	0.2	0.1	0.0	0.0	0.0	—	100.0
1961....	52.1	30.1	12.3	3.6	1.1	0.4	0.1	0.1	0.1	—	0.1	0.0	100.0

47. Elävänä syntyneet aviolapset avioliiton kestämisajan ja äidin iän mukaan vuonna 1961

Inom äktenskap levande födda barn efter äktenskapets varaktighet och moderns ålder år 1961

Avioliiton kestämis aika Äktenskapets varaktighet	Äidin ika, vuotta • Moderns ålder, år								Tunte- maton Okänd	Summa	Niistä • Därav	
	15—19	20—24	25—29	30—34	35—39	40—44	45—49	Polkia Gossar			Tyttöjä Flickor	
0—2 kuuk. • mån.	44	80	24	18	7	4	2	—	179	92	87	
3—5 " "	142	339	124	44	13	4	—	—	666	331	335	
6—8 " "	99	420	178	41	23	3	—	—	764	385	379	
9—11 " "	39	270	143	45	9	2	—	—	508	251	257	
0 vuotta • år	324	1 109	469	148	52	13	2	—	2 117	1 059	1 058	
1 " "	64	605	361	100	39	6	—	—	1 175	620	555	
2 " "	15	370	335	102	36	7	—	—	865	403	462	
3 " "	2	217	303	92	38	8	1	—	661	330	331	
4 " "	—	128	303	105	28	6	—	—	570	298	272	
5 " "	—	61	210	117	29	5	—	—	422	219	203	
6 " "	—	15	177	104	36	2	1	—	335	168	167	
7 " "	—	1	113	113	33	2	—	—	262	139	123	
8 " "	—	1	55	105	30	2	1	—	194	95	99	
9 " "	—	—	36	87	31	4	—	—	158	69	89	
10—14 " "	—	—	23	223	153	29	4	—	432	234	198	
15—19 " "	—	—	—	6	56	28	—	—	90	49	41	
20—24 " "	—	—	—	—	4	8	2	—	14	9	5	
25—29 " "	—	—	—	—	—	—	—	—	—	—	—	
Tuntematon • Okänd	—	—	—	—	—	—	—	—	—	—	—	
Summa	405	2 507	2 385	1 302	565	120	11	—	7 295	3 692	3 603	

48. Elävänä syntyneet vuonna 1961 • Levande födda år 1961

A. Äidin iän ja lapsen järjestyslunun mukaan • Efter moderns ålder och barnets ordningsnummer

Äidin ika Moderns ålder	Avlosyntyiset • Inom äktenskap födda								Aviottomat • Utom äktenskap födda										
	Lapsen järjestyslunun mukaan Efter barnets ordningsnummer								Summa	Niistä • Därav		Lapsen järjestyslunun mukaan • Efter barnets ordningsnummer							
	1	2	3	4	5	6—12	Tuntem. Okänd	Polkia Gossar		Tyttöjä Flickor	1	2	3	4—8	Tuntem. Okänd	Summa	Polkia Gossar	Tyttöjä Flickor	
15—19 vuotta • år ..	369	32	4	—	—	—	—	405	209	196	83	3	—	—	86	53	33		
20—24 " " ..	1 760	635	94	16	2	—	—	2 507	1 267	1 240	183	32	3	1	219	98	121		
25—29 " " ..	1 077	883	342	60	15	7	1	2 385	1 185	1 200	55	13	—	1	69	39	30		
30—34 " " ..	416	441	293	106	31	15	—	1 302	662	640	43	9	6	1	59	33	26		
35—39 " " ..	151	175	130	60	24	25	—	565	296	269	20	7	3	—	30	18	12		
40—44 " " ..	28	29	27	20	7	8	1	120	65	55	10	3	—	1	14	8	6		
45—49 " " ..	2	3	4	1	1	—	—	11	8	3	—	—	—	—	—	—	—		
Tuntematon • Okänd	—	—	—	—	—	—	—	—	—	—	1	—	—	—	1	1	—		
Summa	3 803	2 198	894	263	80	55	2	7 295	3 692	3 603	395	67	12	4	478	250	228		
Niistä • Därav																			
Polkia • Gossar ..	1 893	1 140	455	131	38	34	—	1 3 692	3 692	—	207	34	6	3	250	250	—		
Tyttöjä • Flickor ..	1 910	1 058	439	132	42	21	—	1 3 603	—	3 603	188	33	6	1	228	—	228		

1 Muist. taul. 46 ja 48. Aviolaisten järjestyslunun määrittämisessä on otettu huomioon samassa avioliitossa elävänä ja kuolleena syntyneet lapset sekä aviottomien lasten järjestyslunun määrittämisessä äidin kaikki avioliiton ulkopuolella elävänä ja kuolleena syntyneet lapset.

Anm. till tab. 46 och 48. Vid bestämmandet av ordningsnumret för inom äktenskap födda barn har i samma äktenskap levande födda och dödfödda barn beaktats; i fråga om barn utom äktenskap har samtliga av modern utom äktenskap levande födda och dödfödda barn beaktats.

49. Syntyneet seurakunnittain vuosina 1956—61 • Födda församlingsvis åren 1956—61

Seurakunta Församling		1961												Elävänä syntyneitä • Levande födda				
		Elävänä syntyneitä Levande födda			Siitä • Därav			Kuolleena syntyneitä Dödfödda			Siitä • Därav			1960	1959	1958	1957	1956
					Aviosyntyisiä Inom äktenskap födda						Aviosyntyisiä Inom äktenskap födda							
		M	N Kv	Summa	M	N Kv	Summa	M	N Kv	Summa	M	N Kv	Summa					
Suom. ev. lut. seurakunnat suuraluettain	Finska ev. luth. församl. enl. storområden. . . .	3 167	3 089	6 256	2 949	2 905	5 854	45	36	81	36	34	70	6 169	6 041	5 716	5 943	5 840
Keskusta ja etel. kantakaup.	Centr. o. södra stadskärnan	538	538	1 076	494	483	977	3	6	9	3	5	8	1 112	1 237	1 145	1 330	1 490
Läntinen	Västra	383	359	742	338	340	678	6	2	8	4	2	6	787	750	753	837	903
Itäinen ja pohj.	Östra o. norra	673	643	1 316	614	594	1 208	11	8	19	8	8	16	1 391	1 367	1 313	1 508	1 665
Kantakaupungin seurak.	Församl. i stadskärnan	1 594	1 540	3 134	1 446	1 417	2 863	20	16	36	15	15	30	3 290	3 354	3 211	3 675	4 058
Läntiset esikaupungit	Västra förstädena	771	734	1 505	737	705	1 442	12	9	21	10	8	18
Pohjoiset	Norra	245	190	435	234	181	415	2	3	5	2	3	5
Koilliset	Nordöstra	224	225	449	208	213	421	3	2	5	2	2	4
Itäiset	Östra	333	400	733	324	389	713	8	6	14	7	6	13
Esikaupunkialueen seurakunnat	Församl. på förstadsområdet	1 573	1 549	3 122	1 503	1 488	2 991	25	20	45	21	19	40	2 879	2 687	2 505	2 268	1 782
Ruots. ev. lut. seurak.	Sv. ev. luth. församl. . .	363	332	695	356	319	675	2	5	7	2	4	6	707	729	722	829	835
Pohj. ruotsal. seurak.	Norra svenska förs. . . .	101	102	203	100	96	196	—	1	1	—	—	—	273	253	250	284	257
Tuomaan	Tomas	38	23	61	37	22	59	—	—	—	—	—	—	84	103	106	93	101
Etel.	Södra	50	62	112	48	60	108	—	1	1	—	1	1	145	127	159	209	197
Sörnäisten	Sörnäs	47	47	94	47	46	93	1	3	4	1	3	4	106	143	134	155	196
Luukkaan	Lukas	57	43	100	57	42	99	1	—	1	1	—	1
Markuksen ²⁾	Markus ²⁾	32	22	54	29	21	50	—	—	—	—	—	—	99	103	73	88	84
Matteuksen	Matteus	38	33	71	38	32	70	—	—	—	—	—	—
Muut seurakunnat¹⁾	Övriga församlingar¹⁾	110	122	232	102	116	218	1	—	1	—	—	—	205	207	209	197	216
Siviilirekisteri	Civilregistret	302	288	590	285	263	548	5	1	6	5	1	6	626	643	514	588	588
Kaikki väestörekisterit	Samtl. befolkningsreg.	3 942	3 831	7 773	3 692	3 603	7 295	53	42	95	43	39	82	7 707	7 620	7 161	7 557	7 479

1) Ks. alav. 1 s. 51. 2) Tiedot v. 1956—60 tarkoittavat Malmin motsal. seurakuntaa. • 1) Se not 1 på s. 51. 2) Uppgifterna för åren 1956—60 avser Malms svenska församling.

Muist. Esikaupunkialueen lukuihin v. 1956—60 sisältyvät kaksikieliset Huopalahden, Oulunkylän ja Kulosaaren seurakunnat. Sörnäisten ruotsal. seurakuntaan kuuluivat mainittuina vuosina myös 25 ja 26 kaup.osa ja Johanneksen sekä Et. ruotsal. seurakuntaan 51 kaup.osa. Ks. myös muist. s. 55.

Anm. I förstadsrådets siffror för åren 1956—60 ingår de tvåspråkiga Hoplaks, Äggelby och Brändö församlingar. Till Sörnäs sv. förs. hörde nämnda år även 25 och 26 stadsdelarna samt till Johannes förs. och Södra sv. församlingen 51 stadsdelen. Se även anm. på s. 55.

50. Syntyneet ja kuolleet kuukausittain vuosina 1901—1961

Födda och döda månadsvis åren 1901—1961

Vuosi År	Kuukausi • Månad												Koko vuosi Hela året
	I	II	III	IV	V	VI	VII	VIII	IX	X	XI	XII	
<i>Elävänä syntyneet • Levande födda</i>													
1957.....	625	592	732	687	746	646	611	567	596	620	566	569	7 557
1958.....	617	553	678	652	633	599	550	517	587	599	598	578	7 161
1959.....	590	569	757	666	685	678	670	622	592	579	557	655	7 620
1960.....	654	619	713	705	670	629	696	648	631	598	548	596	7 707
1961.....	639	567	705	704	696	682	638	621	641	624	611	645	7 773
%													
1901—50.....	8.9	8.1	9.3	8.6	8.7	8.3	8.5	8.4	8.4	7.8	7.5	7.5	100.0
1946—50.....	8.8	8.3	9.6	9.1	9.0	8.1	8.2	8.3	8.5	7.4	7.2	7.5	100.0
1951—55.....	8.3	8.1	9.3	9.0	8.8	8.6	8.4	8.1	8.4	7.7	7.2	8.1	100.0
1956—60.....	8.2	7.8	9.6	9.1	9.1	8.4	8.4	7.8	8.0	7.9	7.6	8.1	100.0
1957.....	8.3	7.8	9.7	9.1	9.9	8.5	8.1	7.5	7.9	8.2	7.5	7.5	100.0
1958.....	8.6	7.7	9.5	9.1	8.8	8.4	7.7	7.2	8.2	8.4	8.3	8.1	100.0
1959.....	7.7	7.5	9.9	8.7	9.0	8.9	8.8	8.2	7.8	7.6	7.3	8.6	100.0
1960.....	8.5	8.0	9.3	9.1	8.7	8.2	9.0	8.4	8.2	7.8	7.1	7.7	100.0
1961.....	8.2	7.3	9.1	9.0	9.0	8.8	8.2	8.0	8.2	8.0	7.9	8.3	100.0
<i>Kuolleena syntyneet • Dödfödda</i>													
1957.....	17	14	12	10	7	13	10	9	10	5	10	8	125
1958.....	9	4	8	10	16	16	11	2	11	9	15	8	119
1959.....	11	10	11	12	7	4	11	11	7	7	7	13	111
1960.....	5	5	13	8	15	11	12	9	13	3	7	8	109
1961.....	11	7	8	6	3	6	7	10	8	9	8	12	95
%													
1901—50.....	8.9	7.6	9.0	8.9	10.1	9.0	6.6	7.7	7.5	7.6	8.5	8.6	100.0
1946—50.....	8.8	7.9	9.5	9.7	7.9	7.4	5.1	10.7	9.1	6.8	8.8	8.3	100.0
1951—55.....	7.9	7.4	9.0	8.4	9.3	8.4	8.7	9.4	7.4	8.2	7.9	8.0	100.0
1956—60.....	9.4	7.9	9.6	8.3	10.6	8.9	8.8	6.3	8.4	5.8	8.4	7.6	100.0
1957.....	13.6	11.2	9.6	8.0	5.6	10.4	8.0	7.2	8.0	4.0	8.0	6.4	100.0
1958.....	7.6	3.4	6.7	8.4	13.4	13.4	9.2	1.7	9.2	7.6	12.7	6.7	100.0
1959.....	9.9	9.0	9.9	10.8	6.3	3.6	9.9	9.9	6.3	6.3	6.3	11.8	100.0
1960.....	4.6	4.6	11.9	7.3	13.8	10.1	11.0	8.3	11.9	2.8	6.4	7.3	100.0
1961.....	11.6	7.4	8.4	6.3	3.2	6.3	7.4	10.5	8.4	9.5	8.4	12.6	100.0
<i>Kuolleet • Döda</i>													
1957.....	404	316	339	359	376	347	374	305	314	370	358	423	4 285
1958.....	377	317	374	396	393	327	295	294	354	364	311	375	4 177
1959.....	364	311	342	355	380	334	311	338	283	368	303	375	4 064
1960.....	362	363	389	380	367	332	333	336	344	350	360	393	4 309
1961.....	370	309	357	380	377	377	402	359	333	347	410	429	4 450
%													
1901—50 ¹⁾	9.0	8.9	9.7	9.0	8.4	8.0	8.3	7.9	7.3	7.5	7.5	8.4	100.0 ²⁾
1946—50.....	9.3	8.9	9.7	8.5	8.3	7.8	8.1	7.4	7.3	8.0	8.2	8.5	100.0
1951—55.....	9.2	8.9	9.5	8.5	8.2	8.3	8.1	7.4	7.3	8.0	7.8	8.8	100.0
1956—60.....	9.0	7.9	8.5	8.7	8.7	8.0	7.9	7.6	7.7	8.6	8.1	9.3	100.0
1957.....	9.4	7.4	7.9	8.4	8.8	8.1	8.7	7.1	7.3	8.6	8.4	9.9	100.0
1958.....	9.0	7.6	9.0	9.5	9.4	7.8	7.1	7.0	8.5	8.7	7.4	9.0	100.0
1959.....	9.0	7.6	8.4	8.7	9.4	8.2	7.6	8.3	7.0	9.1	7.5	9.2	100.0
1960.....	8.4	8.4	9.1	8.8	8.5	7.7	7.7	7.8	8.0	8.1	8.4	9.1	100.0
1961.....	8.3	7.0	8.0	8.5	8.5	8.5	9.0	8.1	7.5	7.8	9.2	9.6	100.0

¹⁾ Vuosina 1939—44 sisältyvät lukuihin kuolleeksi julistetut sodassa kadonneet, mutta eivät kuolleeksi julistetut siviilihenkilöt. ²⁾ Tähän sisältyy 0.1 % tuntemattomana kuukaikena kuollutta.

¹⁾ Åren 1939—44 ingår för döda förklarade under kriget försvunna men ej för döda förklarade civilpersonner. ²⁾ Inkl. 0.1% under okänd månad döda.

51. Syntyneet ja kuolleet vuosina 1826—1961

V u o s i Ä r	S y n t y n e i t ä • F ö d d a												
	Elävänä syntyneitä • Levande födda								Kuolleena syntyneitä Dödfödda				
	Poikia Gossar		Tyttöjä Flickor		Summa	1 000 asuka- sta kohden På 1 000 invånare	Niistä • Därav		Poikia Gossar	Tyttöjä Flickor	Summa	% kaikista syntyneistä i % av samtliga födda	Kaikkiaan syntyneitä Samtliga födda
	Luku Antal	%	Luku Antal	%			Niistä • Därav						
					Aviosyntyisiä Inom äkten- skap födda		Aviottomia Utom äkten- skap födda						
Luku Antal	%	Luku Antal	%	Luku Antal	%	Luku Antal	%						

A. Viisivuotiskausittain 1826—1961

1	1826—30	905	51.2	864	48.8	1 769	33.3	1 442	81.5	327	18.5	79	4.3	1 848
2	1831—35	1 165	50.9	1 126	49.1	2 291	34.0	1 871	81.7	420	18.3	84	3.5	2 375
3	1836—40	1 481	52.9	1 321	47.1	2 802	34.7	2 220	79.2	582	20.8	107	3.7	2 909
4	1841—45	1 716	51.1	1 644	48.9	3 360	34.5	2 630	78.3	730	21.7	126	3.6	3 486
5	1846—50	1 712	50.2	1 696	49.8	3 408	33.4	2 740	80.4	668	19.6	92	2.6	3 500
6	1851—55	1 901	51.2	1 813	48.8	3 714	35.8	2 956	79.6	758	20.4	139	3.6	3 853
7	1856—60	1 960	51.0	1 884	49.0	3 844	36.2	2 971	77.3	873	22.7	125	3.1	3 969
8	1861—65	2 477	52.6	2 235	47.4	4 712	39.6	3 775	80.1	937	19.9	140	2.9	4 852
9	1866—70	2 316	51.2	2 204	48.8	4 520	33.6	3 647	80.7	873	19.3	176	3.7	4 696
10	1871—75	2 491	51.2	2 374	48.8	4 865	31.2	3 992	82.1	873	17.9	154	3.1	5 019
11	1876—80	3 047	52.2	2 790	47.8	5 837	31.0	4 844	83.0	993	17.0	180	3.0	6 017
12	1881—85	3 416	50.6	3 330	49.4	6 746	30.1	5 596	83.0	1 150	17.0	140	91	231	3.3	6 977
13	1886—90	4 510	51.6	4 235	48.4	8 745	32.1	7 473	85.5	1 272	14.5	170	114	284	3.1	9 029
14	1891—95	5 273	50.7	5 128	49.3	10 401	30.5	8 975	86.3	1 426	13.7	180	180	360	3.3	10 761
15	1896—1900	6 347	51.8	5 908	48.2	12 255	29.2	10 466	85.4	1 789	14.6	189	151	340	2.7	12 595
16	1901—05	7 342	50.8	7 105	49.2	14 447	28.5	12 183	84.3	2 264	15.7	176	143	319	2.2	14 766
17	1906—10	9 153	51.5	8 637	48.5	17 790	28.8	14 775	83.1	3 015	16.9	248	207	455	2.5	18 245
18	1911—15	8 879	51.3	8 442	48.7	17 321	22.0	14 029	81.0	3 292	19.0	163	129	292	1.7	17 613
19	1916—20	6 966	51.6	6 547	48.4	13 513	15.0	11 587	85.7	1 926	14.3	164	113	277	2.0	13 790
20	1921—25	6 753	51.8	6 295	48.2	13 048	13.3	11 744	90.0	1 304	10.0	64	79	143	1.1	13 191
21	1926—30	6 704	50.6	6 558	49.4	13 262	12.2	12 078	91.1	1 184	8.9	65	63	128	1.0	13 390
22	1931—35	6 612	51.4	6 261	48.6	12 873	10.6	11 590	90.0	1 283	10.0	44	40	84	0.6	12 957
23	1936—40	9 580	51.5	9 030	48.5	18 610	13.6	16 734	89.9	1 876	10.1	98	108	206	1.1	18 816
24	1941—45	15 556	52.0	14 382	48.0	29 938	20.1	27 627	92.3	2 311	7.7	283	218	501	1.6	30 439
25	1946—50	19 847	51.4	18 766	48.6	38 613	22.4	36 188	93.7	2 425	6.3	292	277	569	1.5	39 182
26	1951—55	17 101	50.8	16 552	49.2	33 653	17.1	31 211	92.7	2 442	7.3	352	282	634	1.8	34 287
27	1956—60	19 338	51.5	18 186	48.5	37 524	16.8	35 067	93.5	2 457	6.5	339	266	605	1.8	38 129

B. Vuosittain 1944—61

28	1944	3 245	52.3	2 963	47.7	6 208	20.7	5 718	92.1	490	7.9	54	49	103	1.6	6 311
29	1945	3 898	51.1	3 723	48.9	7 621	25.2	7 063	92.7	558	7.3	58	38	96	1.2	7 717
30	1946 ⁵⁾	4 555	51.8	4 238	48.2	8 793	26.5	8 304	94.4	489	5.6	74	53	127	1.4	8 920
31	1947	4 168	51.0	4 011	49.0	8 179	24.2	7 686	94.0	493	6.0	62	57	119	1.4	8 298
32	1948	4 070	51.7	3 802	48.3	7 872	23.1	7 387	93.8	485	6.2	44	51	95	1.2	7 967
33	1949	3 568	51.3	3 385	48.7	6 953	19.8	6 477	93.2	476	6.8	48	44	92	1.3	7 045
34	1950	3 486	51.1	3 330	48.9	6 816	18.7	6 334	92.9	482	7.1	64	72	136	2.0	6 952
35	1951	3 279	51.5	3 092	48.5	6 371	17.0	5 893	92.5	478	7.5	54	54	108	1.7	6 479
36	1952	3 200	50.2	3 173	49.8	6 373	16.6	5 893	92.5	480	7.5	68	52	120	1.9	6 493
37	1953	3 448	50.5	3 382	49.5	6 830	17.4	6 363	93.2	467	6.8	80	43	123	1.8	6 953
38	1954	3 492	50.8	3 378	49.2	6 870	17.1	6 357	92.5	513	7.5	71	70	141	2.0	7 011
39	1955	3 682	51.1	3 527	48.9	7 209	17.5	6 705	93.0	504	7.0	79	63	142	1.9	7 351
40	1956	3 826	51.2	3 653	48.8	7 479	17.6	6 927	92.6	552	7.4	66	75	141	1.9	7 620
41	1957	3 943	52.2	3 614	47.8	7 557	17.3	7 051	93.3	506	6.7	76	49	125	1.6	7 682
42	1958	3 699	51.7	3 462	48.3	7 161	16.0	6 712	93.7	449	6.3	74	45	119	1.6	7 280
43	1959	3 935	51.6	3 685	48.4	7 620	16.7	7 154	93.9	466	6.1	68	43	111	1.4	7 731
44	1960	3 935	51.1	3 772	48.9	7 707	16.6	7 223	93.7	484	6.3	55	54	109	1.4	7 816
45	1961	3 942	50.7	3 831	49.3	7 773	16.4	7 295	93.9	478	6.1	53	42	95	1.2	7 868

1) Tähän sisältyvät v. 1950 saakka kaikki kuolleeksi julistetut. 2) Tähän sarakkeeseen eivät sisälly sodassa kuolleet v. 1831—32 258, v. 1854—55 610 ja v. 1877 22 henkeä. 3) Tiedot kreikkalais-katolisesta seurakunnasta puuttuvat. 4) Lukuun ottamatta sodassa kadonneita kuolleeksi julistettuja, v. 1940 152, v. 1941 12, v. 1942 7, v. 1944 ja 1945 1, v. 1946 27, v. 1947 25, v. 1948 27, v. 1949 54 ja v. 1950 20. 5) Alueellitöksen jälkeen.

Födda och döda åren 1826—1961

Kuolleita ¹⁾ • Döda ¹⁾										Ensimmäisellä ikävuodellaan kuolleita Döda under 1 år						
Miehiä Män		Naisia Kvinnor		Summa	1 000 asuka- sta kohden På 1 000 invånare	Niistä Därav genom			Poikia Gossar	Tyttöjä Flickor	Summa	Niistä • Därav		% elävänä syntyneistä i % av levande födda		
Luku Antal	%	Luku Antal	%			Itsemurhan kautta Självdöd	Muun väkivaltaisen kuoleman johdosta ²⁾	Annan väidsam död ³⁾				Aviosyntyisiä Inom ätenskaps födda	Aviottomia Utom ätenskaps födda		Luku Antal	%
				Luku Antal	%											

Femårsvis 1826—1961

1	1826—30	1 063	60.5	693	39.5	1 756	33.1	8	73	239	191	430	24.3	1
2	1831—35	2 349	64.5	1 291	35.5	3 640	54.1	16	44	358	282	640	27.9	2
3	1836—40	1 709	60.9	1 098	39.1	2 807	34.7	3) 12	3) 62	388	311	699	24.9	3
4	1841—45	1 864	62.1	1 138	37.9	3 002	30.8	3) 15	3) 98	465	363	828	24.6	4
5	1846—50	2 573	61.2	1 630	38.8	4 203	41.1	3) 13	3) 96	513	424	937	27.5	5
6	1851—55	3 750	62.3	2 268	37.7	6 018	57.7	3) 17	3) 109	568	488	1 056	28.4	6
7	1856—60	2 070	57.4	1 538	42.6	3 608	34.0	12	90	478	416	894	23.3	7
8	1861—65	1 911	53.5	1 662	46.5	3 573	30.0	9	95	607	483	1 090	23.1	8
9	1866—70	2 320	52.8	2 070	47.2	4 390	32.7	11	92	585	559	1 144	25.3	9
10	1871—75	2 357	55.1	1 923	44.9	4 280	27.5	12	121	722	576	1 298	26.7	10
11	1876—80	2 773	56.5	2 138	43.5	4 911	26.1	23	95	782	615	1 397	23.9	11
12	1881—85	2 762	53.4	2 414	46.6	5 176	23.1	20	130	830	745	1 575	1 153	422	26.8	20.6	36.7	23.3	12
13	1886—90	3 114	54.0	2 656	46.0	5 770	21.2	27	126	1 014	856	1 870	1 340	530	28.3	17.9	41.7	21.4	13
14	1891—95	3 625	52.7	3 251	47.3	6 876	20.2	48	187	1 106	970	2 076	1 534	542	26.1	17.1	38.0	20.0	14
15	1896—1900	4 156	53.5	3 606	46.5	7 762	18.5	50	191	1 415	1 163	2 578	1 883	695	27.0	18.0	38.8	21.0	15
16	1901—05	4 686	53.5	4 078	46.5	8 764	17.3	69	255	1 502	1 247	2 749	1 968	781	28.4	16.2	34.5	19.0	16
17	1906—10	5 383	53.0	4 765	47.0	10 148	16.4	119	394	1 509	1 270	2 779	1 907	872	31.4	12.9	28.9	15.6	17
18	1911—15	5 852	52.5	5 293	47.5	11 145	14.2	202	471	1 402	1 094	2 496	1 606	890	35.7	11.4	27.0	14.4	18
19	1916—20	8 209	57.6	6 046	42.4	14 255	15.9	136	1 314	833	730	1 563	1 085	478	30.6	9.4	24.8	11.6	19
20	1921—25	5 458	51.3	5 173	48.7	10 631	10.8	257	607	513	426	939	746	193	20.6	6.4	14.8		

52. Syntyneet ja kuolleet vuosina 1956—61, suhdelukuja
Födda och döda åren 1956—61, relativa tal

Vuosi ja seurakunta År och församling	1 000 asukaasta kohden På 1 000 invånare					Eiävänä syntyneet % Levande födda	Kuolleita Döda	Enemmän syntyneitä (+) tai kuolleita (-) Överskott av födda (+) eller döda (-)	Kuolleena syntyneet % Dödfödda i % av samtliga födda	Eiävänä syntyneet aviottomat % kaikista elävänä syntyneistä Utom äktenskap levande födda i % av samtliga levande födda	Kuolleena syntyneet aviottomat % kaikista kuolleena syntyneistä Utom äktenskap dödfödda i % av samtliga dödfödda	Ensimmäisellä ikä- vuodellaan kuolleet % elävänä syntyneistä Döda under 1 år i % av levande födda		
	Födda inom äktenskap	Aviottomia Födda utom äktenskap	Kaikki Samtliga											
1961														
Suom. ev. lut. seurakunnat suuralueittain	Finska ev. luth. förs. enl. storområden ..	19.6	9.0	+ 10.6	1.3	6.4	13.6	1.9	4.7	2.1				
Keskusta ja etel. kantakaup.	Centr. o. södra stadskärn.	16.2	12.8	+ 3.5	0.8	9.2	11.1	2.6	8.1	3.1				
Läntinen	Västra	13.9	9.5	+ 4.4	1.1	8.6	25.0	1.5	4.7	1.8				
Itäinen ja pohj.	Östra o. norra	16.6	11.4	+ 5.2	1.4	8.2	15.8	2.3	0.9	2.2				
Kantakaupungin seurak.	Församl. i stadskärnan	15.7	11.3	+ 4.4	1.1	8.6	16.7	2.2	4.4	2.4				
Läntiset esikaupungit	Västra förstäderna ..	28.4	4.5	+ 23.9	1.4	4.2	14.3	1.5	4.8	1.7				
Pohjoiset	Norra	20.4	5.3	+ 15.2	1.1	4.6	—	1.0	5.0	1.1				
Koilliset	Nordöstra	26.2	8.2	+ 18.0	1.1	6.2	20.0	2.4	7.1	2.7				
Itäiset	Östra	26.0	4.8	+ 21.2	1.9	2.7	7.1	1.5	5.0	1.6				
Esikaupunkialueen seurakunnat	Församl. på förstadsområdet	26.1	5.2	+ 20.9	1.4	4.2	11.1	1.6	5.3	1.7				
Ruots. ev. lut. seurak.	Sv. ev. luth. förs.	11.3	13.6	— 2.3	1.0	2.9	14.3	0.9	—	0.9				
Pohj. ruotsal. seurak.	Norra svenska förs. ..	10.7	15.2	— 4.5	0.5	3.4	••	0.5	—	0.5				
Tuomaan	Tomas	7.3	11.4	— 4.2	—	3.3	—	1.7	—	1.6				
Etel.	Södra	9.3	15.3	— 6.0	0.9	3.6	—	—	—	—				
Sörnästen	Sörnäs	11.7	17.5	— 5.7	4.1	1.1	—	1.1	—	1.1				
Luukkaan	Lukas	20.2	7.3	+ 12.9	1.0	1.0	—	—	—	—				
Markuksen	Markus	11.1	14.6	— 3.5	—	7.4	—	2.0	—	1.9				
Matteuksen	Matteus	16.4	5.1	+ 11.3	—	1.4	—	2.9	—	2.8				
Muut seurakunnat ¹⁾	Övriga församlingar ¹⁾	12.8	12.4	+ 0.4	0.4	6.0	••	0.9	—	0.9				
Siviilirekisteri	Civilregistret	9.3	8.0	+ 1.3	1.0	7.1	—	2.4	—	2.2				
Kaikki väestörekisterit ²⁾	Samtl. befolkningsr. ²⁾	16.8	9.6	+ 7.2	1.2	6.1	13.7	1.8	4.0	1.9				
Koko väestö ³⁾	Hela befolkningen ³⁾	16.4	9.4	+ 7.0										
1956—60														
Suomenkieliset seurakunnat	Finskpråkiga församl.	18.8	9.4	+ 9.4	1.6	7.3	12.6	1.8	3.8	2.0				
Ruotsinkieliset seurakunnat	Svenskpråkiga församl.	12.8	13.7	— 0.9	1.3	4.2	3.8	1.2	2.5	1.3				
Kaksikieliset seurakunnat	Tvåspråkiga församl.	26.6	5.7	+ 21.0	1.3	4.2	13.4	1.3	4.3	1.4				
Muut seurakunnat ¹⁾	Övriga församl. ¹⁾	12.2	12.7	— 0.5	1.8	7.4	10.5	1.5	3.9	1.6				
Siviilirekisteri	Civilregistret	10.7	8.1	+ 2.6	1.8	7.3	11.1	2.4	4.2	2.5				
Kaikki seurakunnat ²⁾	Samtliga församl. ²⁾ ..	17.4	9.6	+ 7.7	1.6	6.5	11.7	1.7	3.8	1.9				
Koko väestö ³⁾	Hela befolkningen ³⁾	16.8	9.4	+ 7.5										

¹⁾ Ks. alav. 1 s. 51. ²⁾ Seurakunnissa rekisteröity väestö. ³⁾ Kaupungissa asuva väestö.

¹⁾ Se noten 1 på s. 51. ²⁾ I församlingarna registrerad befolkning. ³⁾ I staden bosatt befolkning.

Ks. muist. s. 55. • Se anm. på s. 55.

53. Synnytystapauksia 1 000 naista kohden ikäryhmittäin eri seurakunnissa vuosina 1956—60
Nedkomster per 1 000 kvinnor i olika åldersgrupper församlingsvis åren 1956—60

Seurakunta Församling		Ikä, vuotta • Ålder, år																			
		20—24					25—29					30—34					15—44 ¹⁾				
		1956 —60	1956	1957	1958	1959	1960	1956 —60	1956	1957	1958	1959	1960	1956 —60	1956	1957	1958	1959	1960	1956 —60	1960
Tuomiokirkko, Vanha kirkko, Lauttasaari, Töölö, Meilahti	Domkyrkan, Gamla kyrkan, Drumsö, Tölö, Mejlsans ..	112.6	115.0	119.2	103.6	111.0	114.6	108.4	112.0	117.5	108.4	103.1	100.4	63.2	61.3	64.1	60.7	60.5	70.3	59.6	59.0
Johannes	Johannes	130.9	136.4	135.5	115.8	142.9	123.7	108.0	114.7	128.6	93.7	104.1	98.2	73.6	69.6	80.5	68.8	82.8	66.7	68.2	63.0
Kallio, Alppila, Paavali, Käpylä	Berghäll, Alppila, Paulus, Kottby ..	146.0	160.5	148.2	133.0	140.3	147.2	123.8	132.7	124.3	119.4	121.7	119.9	72.8	81.2	77.0	65.3	69.7	68.5	72.7	70.2
Malmi	Malms finska	203.0	212.9	217.1	209.3	188.8	194.4	163.6	168.0	163.6	166.7	171.3	150.4	92.9	83.6	107.8	94.4	91.3	86.7	96.8	90.8
Pohj. ruots., Meilahti ruots.	Norra svenska, Mejlsans svenska	119.4	101.8	125.2	108.1	139.9	122.8	131.5	123.3	133.3	134.2	128.1	139.7	76.4	67.7	88.4	75.9	74.4	76.5	66.4	68.4
Etel. ruots.	Södra	131.7	138.6	141.5	139.5	120.8	115.9	113.4	99.4	156.1	112.8	73.4	127.6	77.7	72.6	93.3	62.7	77.8	83.1	66.3	65.6
Sörnäisten "	Sörnäs	143.4	144.6	137.6	144.2	168.3	122.1	137.9	203.7	139.2	110.4	137.3	80.7	68.6	81.9	64.3	53.5	76.3	66.5	73.3	57.2
Malmin "	Malms	168.5	160.3	188.3	126.4	212.6	154.8	139.9	158.2	149.8	105.3	138.7	152.8	76.2	86.1	75.0	70.3	79.2	72.0	76.7	79.2
Huopalahti, Oulunkylä, Kulosaari	Hoplaks, Äggelby, Brändö	172.4	169.7	180.7	158.1	182.0	171.0	176.5	182.2	190.3	173.7	171.8	171.0	102.6	107.7	104.4	106.3	101.7	96.3	93.8	90.0
Siviilirekisteri	Civilregistret	148.7	157.6	163.8	123.8	156.5	144.0	111.8	127.0	132.1	94.3	114.7	96.6	72.1	91.9	70.2	56.4	71.5	73.4	70.4	66.1
Kaikki seurak. • Samtliga förs.		143.5	144.8	149.8	134.5	145.7	143.1	128.1	131.1	136.2	124.3	127.0	122.7	76.0	75.3	79.9	72.1	76.1	76.6	72.9	71.1

¹⁾ Iän suhteen vakioituid luvut. • ¹⁾ Åldersstandardiserade tal.

54. Kuolleita 1 000 henkeä kohden ikäryhmittäin eri seurakunnissa vuosina 1956—60
Döda per 1 000 personer i olika åldersgrupper församlingsvis åren 1956—60

Seurakunta Församling		Ikä, vuotta • Ålder, år																		Koko väestö ¹⁾ Hela befolkn. ¹⁾	
		0—4		5—19		20—29		30—39		40—49		50—59		60—69		70—79		80			
		1956 —60	1960	1956 —60	1960	1956 —60	1960	1956 —60	1960	1956 —60	1960	1956 —60	1960	1956 —60	1960	1956 —60	1960	1956 —60	1960	1956 —60	1960
Tuomiokirkko, Vanha kirkko, Lauttasaari, Töölö, Meilahti	Domkyrkan, Gamla kyrkan, Drumsö, Tölö, Mejlsans ..	4.5	2.8	0.5	0.3	1.1	1.2	2.5	3.6	5.1	5.6	12.1	12.0	26.3	26.3	64.9	63.7	178.1	197.4	9.0	9.2
Johannes	Johannes	6.3	6.6	0.5	0.3	1.3	0.9	3.1	2.1	7.1	7.3	13.6	14.5	32.8	28.9	80.5	81.3	225.6	256.6	11.2	11.1
Kallio, Alppila, Paavali, Käpylä	Berghäll, Alppila, Paulus, Kottby	5.5	4.6	0.5	0.5	1.4	1.1	3.4	3.1	6.2	6.8	13.5	13.3	29.9	29.1	75.9	77.1	203.2	207.4	10.5	10.4
Malmi	Malms finska	4.7	4.1	0.6	0.4	0.9	0.8	1.7	1.4	4.0	4.0	11.4	8.8	29.7	30.8	66.9	60.7	157.3	167.5	8.8	8.3
Pohj. ruots., Meilahti ruots.	Norra sv., Mejlsans svenska	2.2	1.2	0.6	0.7	0.9	0.6	2.1	3.3	4.0	3.5	10.4	11.2	24.3	21.3	61.5	68.0	182.7	182.3	8.2	8.3
Etel. "	Södra	3.5	4.3	0.4	—	1.1	0.7	2.0	1.6	5.8	4.5	13.4	9.4	30.8	33.0	68.9	63.5	218.8	283.7	9.9	9.6
Sörnäisten "	Sörnäs	3.9	3.1	0.3	—	1.5	2.7	3.1	3.4	7.1	9.3	12.9	11.4	33.2	27.6	86.6	54.2	215.3	229.3	11.1	9.9
Malmin "	Malms	4.0	3.9	0.4	—	0.6	1.4	2.1	2.1	5.8	2.5	11.1	12.2	25.8	28.9	57.4	79.8	207.7	297.9	8.8	10.2
Huopalahti, Oulunkylä, Kulosaari	Hoplaks, Äggelby, Brändö	3.9	3.5	0.7	0.7	1.0	1.0	1.8	1.1	3.5	4.1	9.4	8.6	25.9	24.8	63.0	68.0	198.7	196.9	8.4	8.3
Siviilirekisteri	Civilregistret	5.7	3.8	0.6	0.3	1.5	1.3	2.9	2.8	6.2	6.3	12.6	13.1	31.3	31.6	73.7	73.6	152.6	114.1	10.0	9.5
Kaikki seurak. • Samtliga förs.		4.7	3.8	0.5	0.4	1.2	1.1	2.6	2.6	5.5	5.6	12.3	12.0	28.6	27.8	69.9	69.3	193.4	205.0	9.6	9.5

¹⁾ Iän suhteen vakioituid luvut. • ¹⁾ Åldersstandardiserade tal.

55. Kuolleet seurakunnittain vuosina 1956—61 • Döda församlingsvis åren 1956—61

62

Seurakunta Församling		1961															1960	1959	1958	1957	1956		
		Iän mukaan Efter ålder					Sivilisäädyn ja sukupuolen mukaan Efter civilstånd och kön					Kaikkiaan Samtliga											
		0	1—14	15—29	30—44	45—64	65—	15 v. täytt naimattomat		Naimissa		Leskiä ja eromeita		Änki-, änkor och fränsk.		M						N Kv	Summa
								M	N Kv	M	N Kv	M	N Kv	M	N Kv								
vuotta • år																							
Suom. ev. lut. seurakunnat suuralueittain¹⁾	Finska ev. luth. församln. enl. storområden¹⁾	129	41	63	171	927	1 551	150	386	764	336	282	792	1 305	³⁾ 1 577	³⁾ 2 882	2 811	2 562	2 675	2 824	2 569		
Keskusta ja etel. kantakaup.	Centr. o. södra stadskärnan	33	5	20	39	268	480	64	145	207	73	83	235	375	470	845	851	789	771	911	956		
Läntinen	Västra	13	8	9	17	163	298	12	93	139	61	40	141	207 ⁴⁾	301 ⁴⁾	508	483	465	492	469	416		
Itäinen ja pohj.	Östra o. norra	29	9	12	49	296	508	47	99	225	108	111	274	408 ⁴⁾	495 ⁴⁾	903	896	801	877	992	829		
Kantakaupungin seurak.	Församl. i stadskärnan	75	22	41	105	727	1 286	123	337	571	242	234	650	990	³⁾ 1 266	³⁾ 2 256	2 230	2 055	2 140	2 372	2 201		
Läntiset esikaupungit	Västra förstädena	25	8	11	24	72	98	11	18	79	35	17	45	129	109	238		
Pohjoiset	Norra	5	2	4	13	34	54	6	15	32	10	7	35	48	64	112		
Koilliset	Nordöstra	12	2	2	11	47	67	3	7	42	23	15	37	70	71	141		
Itäiset	Östra	12	7	5	18	47	46	7	9	40	26	9	25	68	67	135		
Esikaupunkialueen seurakunnat	Församl. på förstadsområdet	54	19	22	66	200	265	27	49	193	94	48	142	315	311	626	581	507	535	452	368		
Ruots. ev. lut. seurak.	Sv. ev. luth. församl.	6	9	8	33	227	555	30	133	224	98	79	256	³⁾ 341	⁴⁾ 497	⁵⁾ 838	802	807	824	809	848		
Pohj. ruotsal. seurak.	Norra svenska förs.	1	1	1	11	62	213	13	49	65	32	29	97	³⁾ 110	179 ³⁾	289	296	268	312	276	258		
Tuomaan	Tomas	1	1	2	2	31	59	2	14	26	13	10	29	38	58	96	91	106	92	98	80		
Etel.	Södra	—	1	2	6	49	126	13	33	48	21	20	48	81	103	184	217	229	201	220	288		
Sörnäisten	Sörnäs	1	2	2	7	48	80	—	19	44	16	13	45	59	81	140	139	162	171	178	179		
Luukkaan	Lukas	—	2	1	2	8	23	1	4	14	2	2	10	18 ⁴⁾	18 ⁴⁾	36		
Markuksen ⁸⁾	Markus ⁸⁾	1	2	—	3	21	44	—	10	21	12	3	22	25	46	71	59	42	48	37	43		
Matteuksen	Matteus	2	—	—	2	8	10	1	4	6	2	2	5	10	12	22		
Muut seurakunnat²⁾	Övriga församlingar²⁾	2	2	6	6	54	154	15	35	55	20	21	74	94	130	224	191	220	244	212	209		
Siviilirekisteri	Civilregistret	13	4	13	51	249	176	31	30	224	48	89	66	³⁾ 352	⁴⁾ 154	506	505	475	434	440	386		
Kaikki väestörekisterit	Samtl. befolkningsreg.	150	56	90	261	1 457	2 436	226	584	1 267	502	471	1 188	³⁾ 2 092	⁶⁾ 2 358	⁷⁾ 4 450	4 309	4 064	4 177	4 285	4 012		

¹⁾ Ks. muist. s. 55. ²⁾ Ks. alav. 1 s. 51. ³⁾ Kahden henkilön siviilisäätö tuntematon. ⁴⁾ S:n 1 henkilön. ⁵⁾ S:n 3 henkilön. ⁶⁾ S:n 4 henkilön. ⁷⁾ S:n 6 henkilön. ⁸⁾ Ks. alav. 2 s. 56.

¹⁾ Se anm. p. s. 55. ²⁾ Se not 1 p. s. 51. ³⁾ Civilstånd okänt för två personer. ⁴⁾ D:o för 1 person. ⁵⁾ D:o för 3 personer. ⁶⁾ D:o för 4 personer. ⁷⁾ D:o för 6 personer. ⁸⁾ Se not 2 p. s. 56.

56. Kuolleet sukupuolen ja iän mukaan vuosina 1901—1961 Döda efter kön och ålder åren 1901—1961

Sukupuoli ja vuosi Kön och år	Kuolleet iän mukaan Döda efter ålder													Summa	Vuotta nuorempaa kuolleista oli syntynyt Av de döda under 1 år var födda			
	kuuk. mån.	kuuk. mån.	1—4	5—9	10—14	15—19	20—24	30—39	40—49	50—59	60—69	70—79	80—89		90—	avio- littossa	inom äkten- skap	avioliiton ulkopuolella utom äktenskap
<i>Miehiä • Man</i>																		
1901—05	1 003	499	577	109	62	93	453	430	476	421	348	170	42	3	4 686	1 071	431	
1906—10	1 041	468	629	117	66	132	535	542	568	505	443	258	73	6	5 383	1 059	450	
1911—15	924	478	694	152	89	144	612	624	593	682	467	313	76	4	5 852	930	472	
1916—20	602	231	601	209	93	381	1 464	1 339	1 075	925	749	420	109	11	8 209	583	250	
1921—25	369	144	231	84	81	175	680	746	832	821	770	421	98	6	5 458	424	89	
1926—30	357	113	218	95	83	249	858	937	1 050	1 104	1 004	622	168	7	6 865	402	68	
1931—35	319	87	202	95	58	163	790	921	1 069	1 210	1 030	712	168	12	6 836	336	70	
1936—40 ¹⁾	435	87	158	72	61	179	1 628	1 584	1 298	1 438	1 373	892	294	16	9 518	442	80	
1941—45 ¹⁾	786	138	228	122	92	375	2 610	2 272	1 709	1 861	1 681	1 102	334	15	13 325	766	158	
1946—50	853	109	167	78	34	87	486	846	1 403	1 943	1 981	1 342	372	16	9 717	879	83	
1951—55	400	41	99	68	38	48	276	496	1 293	1 985	2 307	1 558	508	28	9 145	378	63	
1956—60	361	26	77	56	39	78	275	511	1 161	2 121	2 568	1 919	681	55	9 928	336	51	
1958	77	4	13	8	8	16	52	111	205	389	490	378	137	9	1 897	69	12	
1959	81	3	13	12	7	9	48	88	212	410	535	368	130	11	1 927	76	8	
1960	61	7	15	11	4	12	54	109	233	448	526	392	161	15	2 048	53	15	
1961	92	3	11	13	7	14	37	90	211	474	541	424	159	16	2 092	82	13	
<i>Naisia • Kvinnor</i>																		
1901—05	815	432	510	89	53	77	307	298	285	332	337	357	164	22	4 078	897	350	
1906—10	880	390	601	142	71	112	449	360	343	353	400	414	220	30	4 765	848	422	
1911—15	717	377	608	147	74	148	572	485	382	403	509	535	297	39	5 293	676	418	
1916—20	516	214	532	203	114	215	857	745	484	524	606	648	352	36	6 046	502	228	
1921—25	305	121	205	83	89	179	619	515	548	545	749	772	411	32	5 173	322	104	
1926—30	289	120	224	63	87	245	792	696	677	736	935	1 106	543	39	6 552	346	63	
1931—35	248	83	189	49	44	153	875	663	712	806	1 053	1 323	623	63	6 884	274	57	
1936—40	317	64	126	70	53	134	731	725	719	1 031	1 385	1 653	846	85	7 941	321	60	
1941—45	639	132	232	77	54	130	679	872	858	1 126	1 617	1 814	1 034	87	9 351	657	114	
1946—50	679	70	119	42	27	51	383	568	778	1 169	1 832	2 404	1 251	127	9 500	632	117	
1951—55	279	27	65	32	18	21	196	341	669	1 230	2 220	2 841	1 578	188	9 705	264	42	
1956—60	287	24	54	28	28	27	125	321	629	1 288	2 247	3 473	2 162	226	10 919	269	42	
1958	59	7	13	1	6	4	28	63	132	273	460	718	461	55	2 280	60	6	
1959	71	5	7	4	7	5	24	62	105	258	442	664	440	43	2 137	68	8	
1960	45	1	5	6	3	5	23	63	114	251	456	757	485	47	2 261	39	7	
1961	53	2	13	7	5	8	28	49	116	296	482	773	471	55	2 358	49	6	
<i>Summa</i>																		
1901—05	1 818	931	1 087	198	115	170	760	728	761	753	685	527	206	25	8 764	1 968	781	
1906—10	1 921	858	1 230	259	137	244	984	902	911	858	843	672	293	36	10 148	1 907	872	
1911—15	1 641	855	1 302	299	163	292	1 184	1 109	975	1 085	976	848	373	43	11 145	1 606	890	
1916—20	1 118	445	1 133	412	207	596	2 321	2 084	1 559	1 449	1 355	1 068	461	47	14 255	1 085	478	
1921—25	674	265	436	167	170	354	1 299	1 261	1 380	1 366	1 519	1 193	509	38	10 631	746	193	
1926—30	646	233	442	158	170	494	1 650	1 633	1 727	1 840	1 939	1 728	711	46	13 417	748	131	
1931—35	567	170	391	144	102	316	1 665	1 584	1 781	2 016	2 083	2 035	791	75	13 720	610	127	
1936—40 ¹⁾	752	151	284	142	114	313	2 359	2 309	2 017	2 469	2 758	2 545	1 140	101	17 459	763	140	
1941—45 ¹⁾	1 425	270	460	199	146	505	3 289	3 144	2 567	2 987	3 298	2 916	1 368	102	22 676	1 423	272	
1946—50	1 532	179	286	120	61	138	869	1 414	2 181	3 112	3 813	3 746	1 623	143	19 217	1 511	200	
1951—55	679	68	164	100	56	69	472	837	1 962	3 215	4 527	4 399	2 086	216	18 850	642	105	
1956—60	648	50	131	84	67	105	400	832	1 790	3 409	4 815	5 392	2 843	281	20 847	605	93	
1958	136	11	26	9	14	20	80	174	337	662	950	1 096	598	64	4 177	129	18	
1959	152	8	20	16	14	14	72	150	317	668	977	1 032	570	54	4 064	144	16	
1960	106	8	20	17	7	17	77	172	347	699	982	1 149	646	62	4 309	92	22	
1961	145	5	24	20	12	22	65	139	327	770	1 023	1 197	630	71	4 450	131	19	

1) Vuosina 1939—44 sisältyvät lukuihin kuolleeksi julistetut sodassa kadonneet, mutta eivät kuolleeksi julistetut siviilihenkilöt.
 2) Tähän sisältyy 3, joiden ikä oli tuntematon. 3) Samoin 2. 4) Samoin 5.
 1) Åren 1939—44 ingår för döda förklarade under kriget försvunna men ej för döda förklarade civilpersoner. 2) Inkl. 3, vilkas ålder var okänd. 3) D:o 2. 4) D:o 5.

57. Jäljellä oleva elinaika vuosina 1950—53
Återstående livslängd åren 1950—53

Ikävuosi Åldersår	Kuolleet 100 000 elävänä syntyneestä Avlidna av 100 000 levande födda			Keskimääräinen jäljellä oleva elinaika Återstående medellivs- längd			Todennäköinen jäljellä oleva elinaika ¹⁾ Sannolik återstående livslängd ¹⁾		
	M	N Kv	Summa	M	N Kv	Summa	M	N Kv	Summa
0	3 024	2 373	2 704	61.89	70.29	66.02	65.67	74.71	70.31
1	251	144	198	62.81	71.00	66.86	65.21	74.06	69.81
2	167	69	119	61.97	70.10	65.99	64.26	73.08	68.84
3	123	93	108	61.08	69.15	65.07	63.29	72.09	67.87
4	77	94	85	60.16	68.22	64.14	62.31	71.10	66.89
5	70	60	66	59.21	67.28	63.20	61.33	70.12	65.90
6	79	48	63	58.25	66.33	62.24	60.34	69.13	64.91
7	94	39	67	57.30	65.38	61.28	59.36	68.13	63.93
8	94	26	61	56.35	64.38	60.32	58.37	67.14	62.94
9	67	32	50	55.41	63.40	59.36	57.39	66.14	61.95
10	49	27	38	54.44	62.42	58.39	56.40	65.15	60.96
11	57	25	41	53.47	61.44	57.42	55.41	64.15	59.97
12	79	16	48	52.50	60.46	56.44	54.42	63.15	58.97
13	88	40	64	51.55	59.47	55.47	53.44	62.16	57.98
14	80	46	64	50.59	58.49	54.50	52.45	61.16	56.99
15	86	50	68	49.64	57.52	53.54	51.47	60.17	56.05
16	84	31	58	48.68	56.55	52.58	50.48	59.18	55.02
17	140	43	92	47.72	55.56	51.61	49.50	58.18	54.03
18	134	49	92	46.79	54.59	50.66	48.52	57.19	53.04
19	159	68	115	45.86	53.62	49.71	47.55	56.19	52.06
20	140	60	100	44.93	52.65	48.76	46.58	55.20	51.08
21	191	72	133	44.00	51.69	47.82	45.60	54.21	50.10
22	205	73	140	43.09	50.72	46.88	44.64	53.22	49.12
23	195	104	150	42.18	49.76	45.95	43.68	52.23	48.15
24	178	118	148	41.26	48.82	45.02	42.71	51.25	47.17
25	194	125	160	40.34	47.87	44.09	41.75	50.26	46.20
26	235	128	183	39.42	46.94	43.16	40.78	49.28	45.23
27	251	139	196	38.52	46.00	42.25	39.82	48.30	44.26
28	264	184	224	37.62	45.06	41.33	38.87	47.32	43.29
29	282	183	234	36.73	44.15	40.43	37.92	46.35	42.33
30	305	170	238	35.84	43.23	39.53	36.97	45.37	41.37
31	318	148	235	34.96	42.31	38.63	36.03	44.40	40.42
32	328	165	247	34.07	41.38	37.72	35.09	43.42	39.46
33	337	181	261	33.19	40.45	36.82	34.15	42.44	38.50
34	353	193	274	32.31	39.52	35.92	33.21	41.47	37.55
35	359	202	282	31.44	38.60	35.03	32.28	40.50	36.60
36	351	219	286	30.56	37.68	34.13	31.35	39.52	35.65
37	365	242	304	29.68	36.77	33.24	30.41	38.56	34.70
38	432	242	339	28.79	35.86	32.35	29.48	37.59	33.75
39	562	272	419	27.93	34.95	31.46	28.56	36.62	32.81

¹⁾ Laskettu aika, jonka kuluessa ainoastaan puolet niistä, jotka ovat saavuttaneet mainitun ikävuođen, ovat elossa.

¹⁾ Den tid, som beräknas förflyta, till dess antalet personer, vilka uppnått nämnda åldersår, decimerats till hälften.

Muist. Täydellisemmät tiedot ovat vuoden 1958 vuosikirjassa.

Anm. Fullständigare uppgifter finns i årsboken för år 1958.

Jatkoa • Fortsättning

Jatkoa • Fortsättning

Ikävuosi Åldersår	Kuolleet 100 000 elävänä syntyneestä Avidna av 100 000 levande födda			Keskimääräinen jäljellä oleva elinaika Återstående medellivs- längd			Todennäköinen jäljellä oleva elinaika ¹⁾ Sannolik återstående livslängd ¹⁾		
	M	N Kv	Summa	M	N Kv	Summa	M	N Kv	Summa
	40	645	272	462	27.10	34.06	30.61	27.67	35.66
41	687	299	496	26.30	33.15	29.76	26.79	34.70	30.97
42	663	290	479	25.50	32.26	28.92	25.92	33.75	30.05
43	696	298	500	24.69	31.36	28.07	25.04	32.79	29.14
44	725	297	515	23.88	30.46	27.22	24.17	31.83	28.23
45	777	327	555	23.08	29.55	26.38	23.31	30.87	27.32
46	827	377	606	22.29	28.66	25.54	22.45	29.92	26.41
47	931	406	673	21.50	27.77	24.72	21.61	28.97	25.52
48	1 035	454	749	20.74	26.90	23.90	20.78	28.03	24.64
49	1 194	475	840	19.99	26.03	23.11	19.98	27.09	23.77
50	1 245	542	899	19.28	25.16	22.33	19.19	26.15	22.92
51	1 316	577	953	18.57	24.31	21.56	18.42	25.23	22.08
52	1 395	630	1 018	17.88	23.47	20.80	17.66	24.30	21.24
53	1 493	696	1 101	17.19	22.63	20.05	16.91	23.39	20.42
54	1 671	764	1 225	16.52	21.81	19.32	16.18	22.48	19.61
55	1 693	824	1 265	15.88	21.00	18.60	15.48	21.58	18.82
56	1 875	838	1 365	15.24	20.19	17.89	14.79	20.69	18.03
57	1 976	916	1 455	14.64	19.39	17.20	14.12	19.80	17.27
58	2 150	995	1 581	14.05	18.59	16.52	13.46	18.93	16.51
59	2 131	1 112	1 630	13.49	17.81	15.86	12.83	18.06	15.78
60	2 225	1 274	1 757	12.92	17.04	15.20	12.21	17.21	15.06
61	2 288	1 358	1 830	12.37	16.30	14.57	11.62	16.38	14.36
62	2 395	1 485	1 948	11.82	15.57	13.94	11.04	15.56	13.66
63	2 564	1 525	2 053	11.30	14.86	13.33	10.48	14.76	12.99
64	2 711	1 644	2 186	10.81	14.15	12.73	9.95	13.96	12.32
65	2 774	1 865	2 326	10.34	13.45	12.15	9.48	13.19	11.67
66	2 717	1 989	2 359	9.90	12.78	11.60	9.03	12.45	11.05
67	2 664	2 219	2 445	9.45	12.13	11.05	8.58	11.72	10.43
68	2 667	2 292	2 483	9.00	11.50	10.51	8.12	11.03	9.83
69	2 770	2 547	2 660	8.55	10.88	9.97	7.65	10.36	9.24
70	2 766	2 642	2 705	8.13	10.30	9.47	7.21	9.72	8.70
71	2 898	2 766	2 833	7.73	9.72	8.97	6.77	9.11	8.18
72	2 735	2 933	2 832	7.37	9.15	8.50	6.40	8.51	7.71
73	2 724	3 099	2 909	7.00	8.61	8.04	6.02	7.94	7.25
74	2 530	3 358	2 937	6.65	8.09	7.59	5.74	7.41	6.83
75	2 448	3 494	2 963	6.29	7.61	7.16	5.47	6.91	6.43
76	2 520	3 736	3 118	5.92	7.16	6.75	5.21	6.46	6.03
77	2 441	3 745	3 083	5.62	6.75	6.38	5.00	6.04	5.70
78	2 217	3 604	2 899	5.35	6.37	6.04	4.80	5.67	5.36
79	1 901	3 495	2 685	5.07	5.98	5.70	4.50	5.28	5.00
80	1 656	3 400	2 515	4.73	5.60	5.34	4.09	4.87	4.61
81	1 609	3 330	2 455	4.34	5.23	4.97	3.67	4.49	4.20
82	1 508	3 191	2 336	3.97	4.88	4.62	3.25	4.11	3.81
83	1 628	2 979	2 293	3.61	4.55	4.28	2.81	3.77	3.47
84	1 437	2 959	2 186	3.36	4.22	3.98	2.58	3.45	3.17
85	1 335	2 710	2 011	3.15	3.94	3.74	2.38	3.21	2.94

¹⁾ Ks. alav. s. 64. • ²⁾ Se noten på s. 64.

58. Kuolleet kuolemansyyn mukaan vuosina 1956—61
Döda efter dödsorsak åren 1956—61

Kuolemansyyn Dödsorsak ¹⁾	Absoluuttiset luvut Absoluta tal						10 000 asukasta kohden På 10 000 invånare					
	1956	1957	1958	1959	1960	1961	1956	1957	1958	1959	1960	1961
	B 1 Hengityselinten tuberkuloosi • Respirationsorganens tuberkulos	176	201	155	125	109	96	4.1	4.6	3.5	2.8	2.3
B 2 Muut tuberkuloosimuodot • Tuberkulos, andra former	6	10	9	5	6	3	0.2	0.2	0.2	0.1	0.1	0.1
B 3 Kuppa ja sen jälkitilat • Syfilis med följd tillstånd	12	33	27	19	14	21	0.3	0.8	0.6	0.4	0.3	0.4
B 4 Lavantauti • Tyfus	—	1	—	—	—	—	—	0.0	—	—	—	—
B 7 Tulirokko, streptokokkiangina • Scharlakansfeber, streptokockangina	—	1	2	—	—	—	—	0.0	0.0	—	—	—
B 9 Hinkuyskä • Kikhosta	—	1	—	—	—	—	—	0.0	—	—	—	—
B 10 Tarttuva aivokalvontulehdus (meningokokkien aiheuttama) • Meningokockinfektion	—	2	—	—	1	—	—	0.0	—	—	0.0	—
B 12 Äkillinen tarttuva lapsihalvaus • Akut barnförlamning	—	2	2	1	2	—	—	0.0	0.0	0.0	0.0	—
B 14 Tuhkarokko • Mässling	2	—	—	—	1	1	0.1	—	—	—	0.0	0.0
B 17 Muut tartunta- ja loistaudit • Andra infektionssjukdomar och parasitärta sjukdomar	21	34	18	15	12	12	0.5	0.8	0.4	0.3	0.3	0.3
B 18 Pahanlaatuiset kasvaimet sekä imusuoni- ja vertamuodostavien elinten kasvaimet • Maligna tumörer samt tumör i lymfatisk och blodbildande vävnad	774	794	811	830	860	878	18.2	18.2	18.2	18.2	18.5	18.5
B 19 Hyvänlaatuiset ja tarkemmin määrittelemättömät kasvaimet • Benigna tumörer och tumörer av icke angiven art	13	11	17	10	12	7	0.3	0.3	0.4	0.2	0.3	0.1
B 20 Sokeritauti • Sockersjuka	27	38	43	44	54	42	0.6	0.9	1.0	1.0	1.2	0.9
B 21 Vähäverisytydet • Anemier	11	10	5	6	5	5	0.3	0.2	0.1	0.1	0.1	0.1
B 22 Keskushermoston verisuoniston sairaudet • Sjukdomar i hjärnans och ryggmärgens kärl	567	544	538	409	464	484	13.4	12.5	12.0	9.0	10.0	10.2
B 23 Aivokalvontulehdus (paitsi meningokokkinen tai tuberkuloottinen) • Meningit (ej tuberkulös och meningokockmeningit)	10	6	5	11	3	3	0.2	0.1	0.1	0.2	0.1	0.1
B 24 Reumaattinen kuume • Reumatisk feber	1	1	4	—	—	—	0.0	0.0	0.1	—	—	—
B 25 Krooniset reumaattiset sydäntaudit • Kroniska reumatiska hjärtsjukd.	48	38	52	47	41	53	1.1	0.9	1.2	1.0	0.9	1.1
B 26 Verisuonten kovettumisen ja rappeutumisen aiheuttamat sydäntaudit Arteriosklerotiska och degenerativa hjärtsjukdomar	908	996	1 031	1 060	1 146	1 170	21.4	22.8	23.1	23.3	24.7	24.6
B 27 Muut sydäntaudit • Andra hjärtsjukdomar	78	58	43	53	64	70	1.8	1.3	1.0	1.2	1.4	1.5
B 28 Verenpainetauti sydänoirein • Hypertoni med hjärtsjukdomar	66	73	92	140	122	129	1.6	1.7	2.1	3.1	2.6	2.7
B 29 Verenpainetauti ilman sydänoireita • Hypertoni utan hjärtsjukdomar	10	7	9	12	9	16	0.2	0.2	0.2	0.3	0.2	0.3
B 30 Influenssa • Influensa	4	65	15	4	13	8	0.1	1.5	0.3	0.1	0.3	0.2
B 31 Keuhkokuume • Lunginflammation	133	136	110	106	157	161	3.1	3.1	2.5	2.3	3.4	3.4
B 32 Keuhkoputkentulehdus • Bronkit	8	7	7	11	20	26	0.2	0.2	0.2	0.2	0.4	0.6
B 33 Mahahaava, pohjukaissuolihaava • Magsår, duodenalsår	24	21	26	23	21	25	0.6	0.5	0.6	0.5	0.5	0.5
B 34 Umpilisäkkeentulehdus • Appendicit	6	10	4	9	16	6	0.2	0.2	0.1	0.2	0.3	0.1
B 35 Suolentukkeuma ja tyrä • Intestinal obstruktion och bukbrock	29	34	32	26	33	36	0.7	0.8	0.7	0.6	0.7	0.8
B 36 Mahakatarri ja suolitulehdukset • Gastrit, duodenit, enterit och kolit	9	9	12	11	15	15	0.2	0.2	0.3	0.2	0.3	0.3
B 37 Maksakovettuma • Skrumplever	27	26	28	29	25	39	0.6	0.6	0.6	0.6	0.5	0.8
B 38 Nefriitti ja nefroosi • Nefrit och nefros	56	61	66	39	65	44	1.3	1.4	1.5	0.9	1.4	0.9
B 39 Suurentunut eturauhanen • Prostata hyperplasia	18	18	14	16	19	13	0.4	0.4	0.3	0.4	0.4	0.3
B 40 Raskauden, synnytyksen ja lapsivuodeajan lisätaudit • Havandeskapets, förlösnings- och barnsängstidens sjukdomar	7	7	5	5	5	3	0.2	0.2	0.1	0.1	0.1	0.1

B 41 Synnynnaiset epämuodostumat • Medfödda missbildningar	43	40	55	46	28	47	1.0	0.9	1.2	1.0	0.6	1.0
B 42 Syntymävammat, syntymän jälkeinen valeskuolema ja keuhkojen il- mattomuus • Förlossningsskador, skendöd och lufttomma lungor	33	51	47	69	44	67	0.8	1.2	1.0	1.5	0.9	1.4
B 43 Vastasentyneen tartuntataudit • Infektioner hos nyfödda	10	2	5	6	3	10	0.2	0.0	0.1	0.1	0.1	0.2
B 44 Muut vastasentyneen ja varhaislapsuuden taudit • Andra sjukdomar hos nyfödda och spädbarn	30	37	33	28	30	25	0.7	0.9	0.7	0.6	0.6	0.5
B 45 Vanhuus ja epätarkasti määritellyt sairaustilat • Senilitet och ofullstän- digt angivna fall	42	34	33	33	36	12	1.0	0.8	0.7	0.7	0.8	0.3
B 46 Muut taudit • Andra sjukdomar	369	411	431	404	436	478	8.7	9.4	9.7	8.9	9.4	10.1
BN 47—50												
Tapaturmat • Olycksfall	252	288	224	250	267	294	5.9	6.6	5.0	5.5	5.7	6.2
Siltä: Liikennetapaturmat	81	100	71	71	100	88	1.9	2.3	1.6	1.6	2.2	1.9
Myrkytystapaturmat	37	37	26	31	43	52	0.9	0.8	0.6	0.7	0.9	1.1
Hukkimistapaturmat	28	30	25	24	29	16	0.7	0.7	0.6	0.5	0.6	0.3
Itsemurhat • Själv-mord	172	152	151	150	137	135	4.1	3.5	3.4	3.3	3.0	2.8
Murhat, tapot ym. • Mord, dråp m.m.	10	15	16	12	14	16	0.2	0.3	0.4	0.3	0.3	0.3
Summa	4 012	4 285	4 177	4 064	4 309	4 450	94.5	98.2	93.6	89.2	92.7	93.7

1) Vuoden 1948 lyhyen kansainvälisen kuolemansyynimistön mukaan. • 2) Enligt den internationella förkortade förteckningen över dödsorsaker av år 1948.

59. Kaupunkien ¹⁾ ja maalaiskuntien osuus Helsingin muuttoliikkeeseen vuosina 1960—61 Flyttningsrörelsen fördelad på städer ¹⁾ och landskommuner åren 1960—61

Ikäryhmä Åldersgrupp	Miehet • Män				Naiset • Kvinnor				Miehet • Män				Naiset • Kvinnor			
	Kaup. Städer		Maalaisk. Landsk.		Kaup. Städer		Maalaisk. Landsk.		Kaup. Städer		Maalaisk. Landsk.		Kaup. Städer		Maalaisk. Landsk.	
	Abs.	%	Abs.	%	Abs.	%	Abs.	%	Abs.	%	Abs.	%	Abs.	%		
	1961								1960							
	<i>Helsinkiin muuttaneet • Inflyttade till Helsingfors</i>															
0—14	921	1 312	22.0	18.5	880	1 250	17.4	15.7	973	1 295	23.8	18.0	957	1 306	18.9	15.8
15—29	1 874	3 977	44.8	56.2	2 633	4 828	52.0	60.5	1 754	4 182	42.9	58.0	2 466	4 926	48.7	59.4
30—64	1 319	1 702	31.5	24.1	1 396	1 708	27.6	21.4	1 298	1 661	31.7	23.0	1 463	1 859	28.9	22.4
65—	70	87	1.7	1.2	151	188	3.0	2.4	64	76	1.6	1.0	175	202	3.5	2.4
Summa	4 184	7 078	100.0	100.0	5 060	7 974	100.0	100.0	4 089	7 214	100.0	100.0	5 061	8 293	100.0	100.0
Naimattomat • Ogifta	2 366	4 587	56.5	64.8	2 939	5 177	58.1	64.9	2 281	4 631	55.8	64.2	2 883	5 359	57.0	64.6
Naimisissa • Gifta	1 647	2 331	39.4	32.9	1 760	2 342	34.8	29.4	1 632	2 426	39.9	33.6	1 767	2 431	34.9	29.3
Lesket ja er. • Änk. o. fränsk.	171	160	4.1	2.3	361	455	7.1	5.7	176	157	4.3	2.2	411	503	8.1	6.1
	<i>Helsingistä muuttaneet • Utflyttade från Helsingfors</i>															
0—14	696	1 502	30.1	29.2	623	1 392	23.0	24.3	701	2 051	30.4	32.1	653	1 898	23.8	25.6
15—29	835	1 786	36.1	34.7	1 180	2 322	43.6	40.5	775	1 861	33.6	29.1	1 119	2 532	40.8	34.2
30—64	737	1 761	31.8	34.2	813	1 839	30.1	32.1	780	2 336	33.9	36.5	850	2 699	31.0	36.5
65—	46	96	2.0	1.9	90	181	3.3	3.1	48	144	2.1	2.3	121	272	4.4	3.7
Summa	2 314	5 145	100.0	100.0	2 706	5 734	100.0	100.0	2 304	6 392	100.0	100.0	2 743	7 401	100.0	100.0
Naimattomat • Ogifta	1 156	2 406	50.0	46.8	1 334	2 691	49.3	46.9	1 114	2 921	48.4	45.7	1 353	3 339	49.3	45.1
Naimisissa • Gifta	1 075	2 606	46.4	50.8	1 186	2 723	43.8	47.5	1 118	3 318	48.5	51.9	1 175	3 586	42.9	48.5
Lesket ja er. • Änk. o. fränsk.	83	133	3.6	2.6	186	320	6.9	5.8	72	153	3.1	2.4	215	476	7.8	6.4

1) Kauppalat ml. • 2) Inkl. köpingar

60. Helsingin ja koko maan nettouusiutumisluku ja syntyneisyysluku vuosina 1948—61

Nettoreproduktionstal och födelsetal för Helsingfors och för hela riket åren 1948—61

V u o s i Å r	Nettouusiutumisluku 1) • Nettoreproduktionstal 1)				Yleinen syntyneisyysluku 2) • Allmänt födelsetal 2)			
	Absoluuttiset luvut Absoluta tal		Indeksiluvut Indextal 1948 = 100		Absoluuttiset luvut Absoluta tal		Indeksiluvut Indextal 1948 = 100	
	Helsinki Helsingfors	Koko maa Hela riket	Helsinki Helsingfors	Koko maa Hela riket	Helsinki Helsingfors	Koko maa Hela riket	Helsinki Helsingfors	Koko maa Hela riket
1948.....	1.102	1.514	100	100	23.1	27.6	100	100
1955.....	0.962	1.352	87	89	17.5	21.2	76	77
1956.....	0.977	1.345	89	89	17.6	20.8	76	75
1957.....	0.944	1.318	86	87	17.3	20.1	75	73
1958.....	0.882	1.239	80	82	16.0	18.6	69	67
1959.....	0.917	1.267	83	84	16.7	18.9	72	68
1960.....	0.912	1.254	83	83	16.6	18.5	72	67
1961.....	0.892	1.245	81	82	16.4	18.4	71	67

1) Nettouusiutumisluku osoittaa montako elävänä syntynyttä tyttöä jokainen nainen keskimäärin synnyttää hedelmällisyyskautensa aikana (15—49 v.) kunakin vuonna vallitsevan hedelmällisyyden mukaan, ottaen huomioon naisten kuolemanvaarat syntymästä 50 ikävuoteen saakka (Helsingin osalta v:n 1950—53, koko maan osalta v:n 1946—50 ja 1951—55 kuolemanvaarataulukoiden mukaan).

2) Keskiikäluvun 1 000 henkilöä kohden.

3) Nettoreproduktionstalet anger huru många levande födda flickor, som varje kvinna enl. resp. års fruktsamhet i genomsnitt föder under sin fruktsamhetsperiod (15—49 år) med beaktande av de bland kvinnorna från födelsen till 50 års ålder föreliggande dödsriskerna (enligt dödlighetstabeller för Helsingfors för åren 1950—53, för hela riket för åren 1946—50 och 1951—55). 2) Per 1 000 av medelfolkmängden.

61. Kaupunkiin ja kaupungista muuttaneet henkilöt vuosina 1911—61

In- och utflyttade personer åren 1911—61

Vuosi År	Kaupunkiin muuttaneita Inflyttade			Kaupungista muuttaneita Utflyttade			Muuttovoltto Överskott av inflyttade			Muuttoliike 1 000 asukasta kohden • Flyttning rörelsen i förhållande till 1 000 invånare		
	M	N Kv	Summa	M	N Kv	Summa	M	N Kv	Summa	Kaupunkiin muuttaneita Inflyttade	Kaupungista muuttaneita Utflyttade	Muuttovoltto Överskott av inflyttade
1911—15 ..	18 008	22 395	40 403	7 719	9 584	17 303	10 289	12 811	23 100	51.4	22.0	29.4
1916—20 ..	16 572	20 755	37 327	9 727	11 809	21 536	6 845	8 946	15 791	41.6	24.0	17.6
1921—25 1)	12 101	16 420	28 521	7 586	10 056	17 642	4 515	6 364	10 879	29.1	18.0	11.1
1926—30 ..	19 669	23 882	43 551	6 174	8 097	14 271	13 495	15 785	29 280	40.1	13.1	27.0
1931—35 2)	29 870	48 101	77 971	18 274	24 600	42 874	11 596	23 501	35 097	63.9	35.2	28.8
1936—40 3) 4)	33 230	46 357	79 587	15 212	22 805	38 017	18 018	23 552	41 570	58.2	27.8	30.4
1941—45 ..	20 473	32 741	53 214	15 788	25 416	41 204	4 685	7 325	12 010	35.8	27.7	8.1
1946—50 5)	40 644	52 774	93 418	16 715	22 914	39 629	23 929	29 860	53 789	54.1	23.0	31.2
1951—55 ..	32 814	41 245	74 059	17 751	21 903	39 654	15 063	19 342	34 405	37.7	20.2	17.5
1956—60 ..	45 061	54 297	99 358	30 078	35 319	65 397	14 983	18 978	33 961	44.6	29.4	15.2
1951	5 885	7 594	13 479	2 904	3 839	6 743	2 981	3 755	6 736	36.0	18.0	18.0
1952	6 499	7 840	14 339	2 944	3 634	6 578	3 555	4 206	7 761	37.4	17.1	20.2
1953	6 182	8 088	14 270	3 698	4 539	8 237	2 484	3 549	6 033	36.3	20.9	15.3
1954	6 210	8 030	14 240	3 879	4 735	8 614	2 331	3 295	5 626	35.4	21.4	14.0
1955	8 038	9 693	17 731	4 326	5 156	9 482	3 712	4 537	8 249	43.0	23.0	20.0
1956	8 528	10 423	18 951	4 728	5 606	10 334	3 800	4 817	8 617	44.6	24.3	20.3
1957	8 800	10 403	19 203	5 144	6 098	11 242	3 656	4 305	7 961	44.0	25.8	18.2
1958	7 923	9 830	17 753	5 514	6 380	11 894	2 409	3 450	5 859	39.8	26.6	13.1
1959	8 264	10 005	18 269	5 710	6 663	12 373	2 554	3 342	5 896	40.1	27.2	12.9
1960	11 546	13 636	25 182	8 982	10 572	19 554	2 564	3 064	5 628	54.2	42.1	12.1
1961	11 401	13 148	24 549	7 550	8 528	16 078	3 851	4 620	8 471	51.7	33.8	17.8

1) Ks. alav. 1 s. 82. 2) Ks. alav. 2 s. 82. 3) Ks. alav. 3 s. 82. 4) Ks. alav. 4 s. 82. 5) Tähän sisältyvät myös siirtoseurakunnista muuttaneet.

1) Se noten 1 på s. 82. 2) Se noten 2 på s. 82. 3) Se noten 3 på s. 82. 4) Se noten 4 på s. 82. 5) Häri Ingår även från de förflyttade församlingarna utflyttade.

**62. Muuttoliike iän mukaan vuosina 1956—61
Flyttningsrörelsen efter ålder åren 1956—61**

Vuosi År	Ikä, vuotta • Alder, år															Summa		
	0-4	5-9	10-14	15-19	20-24	25-29	30-34	35-39	40-44	45-49	50-54	55-59	60-64	65-69	70-74		75-79	80-
<i>Kaupunkiin muuttaneet • Inflyttade</i>																		
1961....	1 983	1 416	1 025	3 212	6 376	3 828	2 110	1 257	857	718	608	384	276	235	144	70	50	24 549
M....	1 040	729	497	1 164	2 704	2 042	1 161	653	396	345	267	149	96	79	48	17	14	11 401
N • Kv	2 122	1 332	1 174	3 594	6 154	3 726	1 999	1 305	892	818	620	476	386	271	173	77	63	25 182
M....	1 056	661	605	1 285	2 708	2 022	1 061	634	423	390	259	169	119	79	40	21	14	11 546
1956—60	8 178	5 384	4 220	13 466	23 881	15 382	8 179	5 204	3 862	3 420	2 425	1 778	1 530	1 121	725	355	248	99 358
%																		
1961....	8.1	5.7	4.2	13.1	26.0	15.6	8.6	5.1	3.5	2.9	2.5	1.6	1.1	0.9	0.6	0.3	0.2	100.0
M....	9.1	6.4	4.4	10.2	23.7	17.9	10.2	5.7	3.5	3.0	2.4	1.8	0.9	0.7	0.4	0.1	0.1	100.0
N • Kv	7.2	5.2	4.0	15.6	27.9	13.6	7.2	4.6	3.5	2.8	2.6	1.8	1.4	1.2	0.7	0.4	0.3	100.0
1960....	8.4	5.3	4.7	14.3	24.4	14.8	7.9	5.2	3.5	3.2	2.5	1.9	1.5	1.1	0.7	0.3	0.3	100.0
M....	9.2	5.7	5.2	11.1	23.5	17.5	9.2	5.5	3.7	3.4	2.2	1.5	1.0	0.7	0.3	0.2	0.1	100.0
N • Kv	7.8	4.9	4.2	16.9	25.3	12.5	6.9	4.9	3.4	3.1	2.6	2.3	2.0	1.4	1.0	0.4	0.4	100.0
1956—60	8.2	5.4	4.3	13.6	24.0	15.5	8.2	5.2	3.9	3.5	2.5	1.8	1.5	1.1	0.7	0.4	0.2	100.0
<i>Kaupungista muuttaneet • Utflyttade</i>																		
1961....	2 157	1 288	811	1 010	2 529	2 649	1 727	1 029	667	582	536	379	297	202	114	66	35	16 078
M....	1 112	669	435	416	976	1 270	881	495	325	291	254	174	108	73	43	16	12	7 550
1960....	2 653	1 592	1 161	1 218	2 494	2 856	1 977	1 355	955	796	818	621	461	320	158	75	44	19 554
M....	1 356	824	626	523	908	1 333	999	617	428	388	357	266	160	126	47	18	6	8 982
1956—60	8 967	5 330	3 668	3 960	8 944	10 426	6 738	4 513	3 346	2 716	2 193	1 694	1 279	823	452	218	130	65 397
%																		
1961....	13.4	8.0	5.1	6.3	15.7	16.5	10.8	6.4	4.1	3.6	3.3	2.4	1.8	1.3	0.7	0.4	0.2	100.0
M....	14.7	8.9	5.8	5.5	12.9	16.8	11.7	6.5	4.3	3.8	3.4	2.3	1.4	1.0	0.6	0.2	0.2	100.0
N • Kv	12.2	7.3	4.4	7.0	18.2	16.2	9.9	6.3	4.0	3.4	3.3	2.4	2.2	1.5	0.8	0.6	0.3	100.0
1960....	13.6	8.1	5.9	6.2	12.8	14.6	10.1	6.9	4.9	4.1	4.2	3.2	2.4	1.6	0.8	0.4	0.2	100.0
M....	15.1	9.2	6.9	5.8	10.1	14.8	11.1	6.9	4.8	4.3	4.0	3.0	1.8	1.4	0.5	0.2	0.1	100.0
N • Kv	12.3	7.3	5.1	6.6	15.0	14.4	9.2	7.0	5.0	3.8	4.4	3.4	2.8	1.8	1.0	0.5	0.4	100.0
1956—60	13.7	8.1	5.6	6.0	13.7	15.9	10.3	6.9	5.1	4.2	3.4	2.6	2.0	1.3	0.7	0.3	0.2	100.0

**63. Muuttoliike kuukausittain vuosina 1960—61
Flyttningsrörelsen månadsvis åren 1960—61**

Kuukausi Månad	Kaupunkiin muuttaneita Inflyttade				Kaupungista muuttaneita Utflyttade				Muuttovoitto tai -tappio Överskott av inflyttade eller utflyttade			
	1960		1961		1960		1961		1960		1961	
	Summa	Siitä Därav M	Summa	Siitä Därav M	Summa	Siitä Därav M	Summa	Siitä Därav M	Summa	Siitä Därav M	Summa	Siitä Därav M
I.....	2 946	1 304	3 382	1 506	1 957	907	2 454	1 119	989	397	928	387
II.....	1 779	745	1 745	790	1 728	780	1 151	541	51	— 35	594	249
III.....	1 407	636	1 494	699	1 312	594	1 000	470	95	42	494	229
IV.....	1 463	690	1 392	660	1 767	842	982	452	— 304	— 152	410	208
V.....	1 569	735	1 471	700	1 743	826	1 157	553	— 174	— 91	314	147
VI.....	1 659	772	1 673	787	1 284	599	1 082	541	375	173	591	246
VII.....	1 795	848	1 843	888	1 105	487	1 119	536	690	361	724	352
VIII.....	2 283	1 052	2 326	1 086	1 480	709	1 551	721	803	343	775	365
IX.....	2 534	1 139	2 397	1 128	1 375	615	1 591	751	1 159	524	806	377
X.....	1 998	915	1 934	856	1 384	650	1 357	629	614	265	577	227
XI.....	2 382	1 085	2 058	932	1 863	820	1 257	587	519	265	801	345
XII.....	3 367	1 625	2 834	1 369	2 556	1 153	1 377	650	811	472	1 457	719
Koko vuosi • Hela året	25 182	11 546	24 549	11 401	19 554	8 982	16 078	7 550	5 628	2 564	8 471	3 851

64. Muuttoliike iän ja siviilisäädyn mukaan vuosina 1952—61
Flyttningsrörelsen efter ålder och civilstånd åren 1952—61

Vuosi ja ikä År och ålder	Kaupunkiin muuttaneet • Inflyttade									Kaupungista muuttaneet • Utflyttade									
	Naimattomia Ogiffa		Naimisissa Giffa		Leskiä Änklingar och änkor		Eronneita Frånskilda		Summa	Naimattomia Ogiffa		Naimisissa Giffa		Leskiä Änklingar och änkor		Eronneita Frånskilda		Summa	
	M	N Kv	M	N Kv	M	N Kv	M	N Kv		M	N Kv	M	N Kv	M	N Kv	M	N Kv		
1961																			
—14 vuotta • år	2 266	2 158	—	—	—	—	—	—	4 424	2 216	2 040	—	—	—	—	—	—	—	4 256
15—19 " "	1 147	1 940	17	106	—	1	—	1	3 212	402	513	14	81	—	—	—	—	—	1 010
20—24 " "	2 056	2 546	644	1 112	—	—	4	14	6 376	458	640	518	904	—	1	—	8	2 529	
25—29 " "	945	767	1 065	984	2	5	30	30	3 828	266	332	985	1 020	—	5	19	22	2 649	
30—34 " "	343	289	771	616	9	9	38	35	2 110	130	166	718	652	—	5	33	23	1 727	
35—39 " "	122	151	482	405	1	9	48	39	1 257	48	93	429	406	2	7	16	28	1 029	
40—44 " "	59	90	291	312	7	23	39	36	857	25	60	272	251	4	15	24	16	667	
45—49 " "	39	51	259	232	5	58	42	32	718	18	45	249	211	3	17	21	18	582	
50—54 " "	27	54	211	160	6	84	23	43	608	22	51	205	179	3	27	24	25	536	
55—59 " "	13	34	113	112	13	74	10	15	384	16	37	136	111	9	45	13	12	379	
60—64 " "	8	33	73	51	10	86	5	10	276	6	38	88	71	4	62	10	18	297	
65—69 " "	5	34	54	46	17	64	3	12	235	3	27	56	38	8	59	6	5	202	
70—74 " "	4	12	37	9	6	72	1	3	144	2	15	35	13	6	35	—	8	114	
75—79 " "	2	9	10	6	3	33	2	5	70	1	11	6	5	6	31	3	3	66	
80— " "	1	3	5	2	8	30	—	1	50	2	4	4	3	5	15	1	1	35	
Summa	7 037	8 171	4 032	4 153	87	548	245	276	24 549	3 615	4 072	3 715	3 945	50	324	170	187	16 078	
%	28.7	33.3	16.4	16.9	0.4	2.2	1.0	1.1	100.0	22.5	25.3	23.1	24.5	0.3	2.0	1.1	1.2	100.0	
1952—61	51 251	63 170	29 365	30 474	731	5 004	2 044	2 448	184 487	24 725	29 594	26 253	28 533	363	2 158	1 134	1 626	114 386	
%	27.8	34.3	15.9	16.5	0.4	2.7	1.1	1.3	100.0	21.6	25.9	23.0	24.0	0.3	1.9	1.0	1.4	100.0	
1960	7 055	8 363	4 143	4 310	85	650	263	313	25 182	4 233	4 870	4 515	4 987	60	410	174	305	19 554	
1959	4 874	6 070	3 137	3 239	62	457	191	239	18 269	2 687	3 097	2 860	3 162	40	230	123	174	12 373	
1958	4 579	6 000	3 032	3 123	73	463	239	244	17 753	2 662	3 066	2 716	2 927	28	224	108	163	11 894	
1957	5 446	6 459	3 077	3 155	69	528	208	261	19 203	2 407	2 941	2 618	2 808	28	201	91	148	11 242	
1956	5 429	6 612	2 807	2 931	89	580	203	300	18 951	2 206	2 712	2 397	2 597	34	164	91	133	10 334	
1955	5 004	6 070	2 763	2 909	75	484	196	230	17 731	2 010	2 477	2 165	2 369	31	164	120	146	9 482	
1954	3 849	5 134	2 138	2 296	62	422	161	178	14 240	1 820	2 297	1 943	2 144	29	155	87	139	8 614	
1953	3 821	5 242	2 110	2 208	69	426	182	212	14 270	1 732	2 310	1 855	1 973	26	138	85	118	8 237	
1952	4 157	5 049	2 126	2 150	60	446	156	195	14 339	1 353	1 752	1 469	1 621	37	148	85	113	6 578	

65. Muuttoliike läänin, iän ja siviilisäädyn mukaan vuonna 1961
Flyttningsrörelsen efter län, ålder och civilstånd år 1961

L ä ä n i L ä n	Ikäryhmä • Åldersgrupp								Summa	Siitä • Därav						Syntymäkunnastaan muuttaneita naimattomia					
	0—14		15—39		40—64		65—			Syntymäkunnastaan muuttaneet Från födelsekommunen flyttande	Naimattomia • Ogifta						Från födelsekommunen flyttande ogifta				
	Luku Antal	%	Luku Antal	%	Luku Antal	%	Luku Antal	%			Luku Antal	%	Luku Antal	%	Luku Antal	%	Luku Antal	%	0—14	15—	Summa
<i>Helsinkiin muuttaneet • Inflyttade till Helsingfors</i>																					
Uudenmaan • Nylands	1 965	24.9	4 699	59.5	1 084	13.7	147	1.9	7 895	100.0	1 299	1 985	42.2	116	10.7	18	12.2	654	356	1 010	
Turun ja Porin • Åbo och Björneborgs	384	16.6	1 586	68.5	289	12.5	55	2.4	2 314	100.0	819	1 011	63.7	45	15.6	9	16.4	191	448	639	
Ahvenanmaan maakunta • Landskapet Åland	4	22.2	12	66.7	2	11.1	—	—	18	100.0	10	5	41.7	—	—	—	—	3	2	5	
Hämeen • Tavastehus	617	16.8	2 462	67.1	502	13.7	87	2.4	3 668	100.0	1 057	1 459	59.3	78	15.5	14	16.1	295	512	807	
Kymen • Kymmene	271	15.0	1 258	69.4	224	12.4	58	3.2	1 811	100.0	555	842	66.9	39	17.4	7	12.1	131	317	448	
Mikkelin • S:t Michels	110	8.8	1 015	81.1	97	7.7	30	2.4	1 252	100.0	630	829	81.7	19	19.6	4	13.3	60	487	547	
Kuopion • Kuopio	233	13.2	1 343	76.2	161	9.2	25	1.4	1 762	100.0	869	993	73.9	29	18.0	3	12.0	133	577	710	
Pohjois-Karjalan • Norra Karelen	186	11.5	1 276	79.1	125	7.8	26	1.6	1 613	100.0	915	1 012	79.3	24	19.2	3	11.5	130	644	774	
Keski-Suomen • Mellersta Finlands	152	14.7	784	75.8	76	7.4	22	2.1	1 034	100.0	421	543	69.3	11	14.5	3	13.6	81	276	357	
Vaasan • Vasa	182	14.3	948	74.5	122	9.6	20	1.6	1 272	100.0	695	668	70.5	24	19.7	3	15.0	99	438	537	
Oulun • Uleåborgs	162	13.5	939	78.1	82	6.8	19	1.6	1 202	100.0	605	702	74.8	14	17.1	3	15.8	77	435	512	
Lapin • Lapplands	97	21.3	303	66.6	48	10.6	7	1.5	455	100.0	164	183	60.4	6	12.5	2	28.6	33	87	120	
Summa	4 363	18.0	16 625	68.4	2 812	11.6	496	2.0	24 296	100.0	8 039	10 232	61.5	405	14.4	69	13.9	1 887	4 579	6 466	
Siitä syntymäkunnastaan muuttaneet • Därav från födelsekommunen inflyttade	1 887	23.5	5 714	71.0	376	4.7	62	0.8	8 039	100.0	—	4 470	78.2	98	26.1	11	17.7	—	—	—	
<i>Helsingistä muuttaneet • Utflyttade från Helsingfors</i>																					
Uudenmaan • Nylands	2 570	27.9	4 761	51.8	1 638	17.8	232	2.5	9 201	100.0	3 366	1 247	26.2	167	10.2	29	12.5	1 956	452	2 408	
Turun ja Porin • Åbo och Björneborgs	349	27.2	728	56.8	166	12.9	40	3.1	1 283	100.0	398	262	36.0	36	21.7	6	15.0	236	45	281	
Ahvenanmaan maakunta • Landskapet Åland	5	19.2	17	65.4	3	11.5	1	3.9	26	100.0	8	6	35.3	1	33.3	—	—	3	2	5	
Hämeen • Tavastehus	446	24.9	1 070	59.7	227	12.6	50	2.8	1 793	100.0	477	446	41.7	41	18.1	11	22.0	290	62	352	
Kymen • Kymmene	197	25.5	456	58.9	101	13.0	20	2.6	774	100.0	174	172	37.7	16	15.8	4	20.0	113	25	138	
Mikkelin • S:t Michels	75	19.6	249	65.2	45	11.8	13	3.4	382	100.0	76	139	55.8	13	28.9	3	23.1	45	10	55	
Kuopion • Kuopio	84	18.0	313	67.2	59	12.7	10	2.1	466	100.0	83	167	53.4	9	15.8	3	30.0	52	16	68	
Pohjois-Karjalan • Norra Karelen	53	16.7	222	70.0	31	9.8	11	3.5	317	100.0	53	140	63.1	3	9.7	2	18.2	39	6	45	
Keski-Suomen • Mellersta Finlands	99	25.5	244	62.9	35	9.0	10	2.6	388	100.0	85	103	42.2	8	22.9	2	20.0	58	5	63	
Vaasan • Vasa	143	25.5	352	62.7	55	9.8	11	2.0	561	100.0	131	144	40.9	10	18.2	3	27.3	85	12	97	
Oulun • Uleåborgs	123	25.7	290	60.5	52	10.9	14	2.9	479	100.0	117	117	40.3	8	15.4	2	14.3	80	10	90	
Lapin • Lapplands	69	30.1	141	61.6	18	7.9	1	0.4	229	100.0	64	51	36.2	3	16.7	—	—	43	5	48	
Summa	4 213	26.5	8 843	55.6	2 430	15.3	413	2.8	15 899	100.0	5 032	2 994	33.9	315	13.0	65	15.7	3 000	650	3 650	
Siitä Helsingissä syntyneitä • Därav i Helsingfors födda	3 000	59.8	1 675	33.3	324	6.4	33	0.7	5 032	100.0	—	622	37.1	27	8.3	1	3.0	—	—	—	

<i>Helsingistä • Från Helsingfors</i>														
Uudenmaan • Nylands	3 446	2 736	3 724	4 315	5 002	5 600	6 614	6 543	6 815	12 206	9 201	62 756	30 169	5 362
Turun ja Porin • Åbo och Björneborgs ..	876	587	848	798	816	758	792	903	920	1 263	1 283	8 968	3 888	5 156
Ahvenanmaan maakunta • Landskapet														
Åland	39	14	37	24	21	20	27	19	36	40	26	264	106	160
Hämeen • Tavastehus	1 228	1 038	1 053	1 003	1 094	1 232	1 137	1 257	1 425	1 716	1 793	12 748	5 530	8 520
Kymen • Kymmene	1 154	466	523	426	525	577	490	541	691	748	774	5 761	2 467	3 564
Mikkelin • S:t Michels	288	292	312	312	305	278	316	360	349	384	382	3 290	1 377	1 509
Kuopion • Kuopio	431	496	563	550	519	508	611	637	663	459	466	5 472	2 290	2 508
Pohjois-Karjalan • Norra Karelen	333	317	650	299	226
Keski-Suomen • Mellersta Finlands	363	388	751	325	322
Vaasan • Vasa	799	476	560	585	578	632	572	630	639	492	561	5 725	2 525	2 854
Oulun • Uleåborgs	233	263	343	269	349	306	293	314	365	569	479	3 550	1 561	1 779
Lapin • Lapplands	194	118	191	190	149	173	204	193	181	267	229	1 895	838	890
Muut maat ¹⁾ • Andra länder ¹⁾	42	92	83	142	124	250	186	497	289	714	179	2 556	1 100	—
Summa	8 730	6 578	8 237	8 614	9 482	10 334	11 242	11 894	12 373	19 554	16 078	114 386	52 475	32 850
%														
Uudenmaan • Nylands	39.5	41.6	45.2	50.1	52.8	54.2	58.8	55.0	55.1	62.4	57.2	54.9	57.5	16.3
Turun ja Porin • Åbo och Björneborgs ..	10.0	8.9	10.3	9.3	8.6	7.3	7.1	7.6	7.4	6.5	8.0	7.8	7.4	15.7
Ahvenanmaan maakunta • Landskapet														
Åland	0.4	0.2	0.4	0.3	0.2	0.2	0.2	0.2	0.3	0.2	0.2	0.2	0.2	0.5
Hämeen • Tavastehus	14.1	15.8	12.8	11.6	11.5	11.9	10.1	10.6	11.5	8.8	11.1	11.1	10.5	25.9
Kymen • Kymmene	13.2	7.1	6.4	5.0	5.5	5.6	4.4	4.5	5.6	3.8	4.8	5.0	4.7	10.9
Mikkelin • S:t Michels	3.3	4.4	3.8	3.6	3.2	2.7	2.8	3.0	2.8	2.0	2.4	2.9	2.6	4.6
Kuopion • Kuopio	4.9	7.6	6.8	6.4	5.5	4.9	5.4	5.4	5.4	2.3	2.9	4.8	4.4	7.6
Pohjois-Karjalan • Norra Karelen	1.7	2.0	0.6	0.6	0.7
Keski-Suomen • Mellersta Finlands	1.8	2.4	0.7	0.6	1.0
Vaasan • Vasa	9.2	7.2	6.8	6.8	6.1	6.1	5.1	5.3	5.2	2.5	3.5	5.0	4.8	8.7
Oulun • Uleåborgs	2.7	4.0	4.2	3.1	3.7	3.0	2.6	2.6	2.9	2.9	3.0	3.1	3.0	5.4
Lapin • Lapplands	2.2	1.8	2.3	2.2	1.6	1.7	1.8	1.6	1.5	1.4	1.4	1.7	1.6	2.7
Muut maat ¹⁾ • Andra länder ¹⁾	0.5	1.4	1.0	1.6	1.3	2.4	1.7	4.2	2.3	3.7	1.1	2.2	2.1	—
Summa	100.0	100.0	100.0	100.0	100.0	100.0	100.0	100.0	100.0	100.0	100.0	100.0	100.0	100.0

¹⁾ Siirrot poissa olevien rekisteriin ja rekisteristä ml.

²⁾ Inkl. överförda till och från registret över de frånvarande.

Muist.: Pohjois-Karjalan ja Keski-Suomen läänit muodostettiin 1. 3. 1960. Näitä läänejä koskevat luvut tarkoittavat kuitenkin koko vuotta.

Ann.: Norra Karelen och Mellersta Finlands län bildades 1. 3. 1960. Siffrorna rörande dessa län avser dock hela året.

67. Muuttoliike paikkakunnittain vuonna 1961

Paikkakunta Ort		Helsinkiin muuttaneet • Inflyttade till Helsingfors										
		Suomalaiset luterilaiset seurakunnat De finska lutherska försam- lingarna		Ruotsalaiset luterilaiset seurakunnat De svenska lutherska försam- lingarna		Muut seura- kunnat 1) Övriga försam- lingar 1)		Sivilli- rekisteri Civil- registret		Kaikkiaan Samtliga		
		M	N Kv	M	N Kv	M	N Kv	M	N Kv	M	N Kv	Summa
Suomi • Finland												
<i>Uudenmaan lääni (paitsi Helsinki)</i>												
1	Nylands län (exkl. Helsingfors) ..	2744	3336	431	484	33	45	527	295	3735	4160	7895
2	Kaupungit • Städer	216	306	73	81	3	9	28	20	320	416	736
3	Kauppalat • Köpingar:	295	367	20	20	6	4	54	17	375	408	783
4	Kauniainen • Grankulla	—	—	—	—	1	2	8	8	9	10	19
5	Kerava • Kervo	105	100	—	1	2	1	17	4	124	106	230
6	Järvenpää	105	140	—	—	2	1	18	5	125	146	271
7	Muut • Övriga	85	127	20	19	1	—	11	—	117	146	263
8	Maalaiskunnat • Landskommuner: ..	2233	2663	338	383	24	32	445	258	3040	3336	6376
9	Espoo • Esbo	858	1103	166	174	12	20	181	113	1217	1410	2627
10	Sittä Tapiola • Därav Tapiola	202	279	—	—	1	—	—	—	202	280	482
11	Helsingin mlk. • Helsinge	660	746	54	58	8	4	186	97	908	905	1813
12	Sipoo • Sibbo	26	41	29	25	—	—	11	8	66	74	140
13	Kirkkonummi • Kyrkslätt	65	61	16	19	—	—	8	6	89	86	175
14	Vihti	70	85	1	—	—	1	6	4	77	90	167
15	Nurmijärvi	108	119	1	—	1	1	13	7	123	127	250
16	Tuusula • Tusby	109	137	—	1	1	1	17	13	127	152	279
17	Muut • Övriga	337	371	71	106	2	5	23	10	433	492	925
<i>Turun ja Porin lääni</i>												
18	Åbo och Björneborgs län	914	1078	70	73	23	27	84	45	1091	1223	2314
19	Kaupungit • Städer	377	451	34	31	17	21	58	24	486	527	1013
20	Kauppalat • Köpingar	47	58	6	4	—	—	1	3	54	65	119
21	Maalaiskunnat • Landskommuner ..	490	569	30	38	6	6	25	18	551	631	1182
<i>Ahvenanmaan maakunta</i>												
22	Landskapet Åland	1	3	8	6	—	—	—	—	9	9	18
23	Kaupunki • Stad	—	2	5	4	—	—	—	—	5	6	11
24	Maalaiskunnat • Landskommuner ..	1	1	3	2	—	—	—	—	4	3	7
<i>Hämeen lääni • Tavastehus län ..</i>												
25	Kaupungit • Städer	757	1001	14	14	24	42	124	81	919	1138	2057
27	Kauppalat • Köpingar	105	171	2	3	1	1	13	7	121	182	303
28	Maalaiskunnat • Landskommuner ..	531	692	2	3	2	7	46	25	581	727	1308
<i>Kymen lääni • Kymmene län ..</i>												
29	Kaupungit • Städer	256	354	8	6	12	20	40	19	316	399	715
30	Kauppalat • Köpingar	150	169	4	2	9	4	15	10	178	185	363
31	Maalaiskunnat • Landskommuner ..	293	403	2	8	—	2	19	6	314	419	733
<i>Mikkelin lääni • S:t Michels län ..</i>												
33	Kaupungit • Städer	172	192	1	2	3	7	5	3	181	204	385
34	Kauppalat • Köping	23	35	—	—	1	2	1	—	25	37	62
35	Maalaiskunnat • Landskommuner ..	355	419	5	2	1	3	12	8	373	432	805
<i>Kuopion lääni • Kuopio län ..</i>												
37	Kaupungit • Städer	203	262	—	—	17	22	34	20	254	304	558
38	Kauppalat • Köping	53	83	5	8	2	2	8	5	68	98	166
39	Maalaiskunnat • Landskommuner ..	421	452	—	—	54	46	48	17	523	515	1038
<i>Pohjois-Karjalan lääni</i>												
41	Norra Karelen län	657	753	—	—	69	76	44	14	770	843	1613
42	Kaupunki • Stad	107	163	—	—	13	12	14	4	134	179	313
43	Kauppalat • Köpingar	44	49	—	—	5	—	1	—	50	49	99
44	Maalaiskunnat • Landskommuner ..	506	541	—	—	51	64	29	10	586	615	1201

1) Ka. alav. 1 s. 51.

Flyttningsrörelsen efter ort år 1961

Paikkakunta Ort		Helsingistä muuttaneet • Utflyttade från Helsingfors											Muuttovoitto (+) tai -tappio (—) Överskott av inflyttade (+) eller utflyttade (—)			
		Suomalaiset luterilaiset seurakunnat De finska lutherska försam- lingarna		Ruotsalaiset luterilaiset seurakunnat De svenska lutherska försam- lingarna		Muut seurakunnat 1) Övriga församlingar 1)		Sivilli- rekisteri Civil- registret		Kaikkiaan Samtliga						
		M	N Kv	M	N Kv	M	N Kv	M	N Kv	M	N Kv	Summa	M	N Kv	Summa	
Suomi • Finland																
<i>Uudenmaan lääni (paitsi Helsinki)</i>																
1	Nylands län (exkl. Helsingfors) ..	3087	3680	506	579	33	36	799	481	4425	4776	9201	— 690	— 616	— 1306	1
2	Kaupungit • Städer	128	161	38	44	3	4	26	22	195	231	426	+ 125	+ 185	+ 310	2
3	Kauppalat • Köpingar:	169	211	11	14	6	4	26	18	212	247	459	+ 163	+ 161	+ 324	3
4	Kauniainen • Grankulla	—	—	—	—	1	—	3	—	4	—	4	+ 5	+ 10	+ 15	4
5	Kerava • Kervo	60	72	—	—	1	1	16	5	77	78	155	+ 47	+ 28	+ 75	5
6	Järvenpää	65	84	4	6	2	3	4	8	75	101	176	+ 50	+ 45	+ 95	6
7	Muut • Övriga	44	55	7	8	2	—	3	5	56	68	124	+ 61	+ 78	+ 139	7
8	Maalaiskunnat • Landskommuner: ..	2790	3308	457	521	24	28	747	441	4018	4298	8316	— 978	— 962	— 1940	8
9	Espoo • Esbo	1448	1782	241	278	18	15	325	177	2032	2252	4284	— 815	— 842	— 1657	9
10	Sittä Tapiola • Därav Tapiola	605	755	16	26	3	—	—	—	624	781	1405	— 422	— 501	— 923	10
11	Helsingin mlk. • Helsinge	899	1022	84	91	3	7	312	197	1298	1317	2615	— 390	— 412	— 802	11
12	Sipoo • Sibbo	35	43	37	34	1	—	13	9	86	86	172	— 20	— 12	— 32	12
13	Kirkkonummi • Kyrkslätt	83	67	29	42	—	—	15	10	127	119	246	— 38	— 33	— 71	13
14	Vihti	28	34	2	1	1	3	9	7	40	45	85	+ 37	+ 45	+ 82	14
15	Nurmijärvi	71	105	2	2	—	—	24	15	97	122	219	+ 26	+ 5	+ 31	15
16	Tuusula • Tusby	113	107	5	9	—	2	24	12	142	130	272	— 15	+ 22	+ 7	16
17	Muut • Övriga	113	148	57	64	1	1	25	14	196	227	423	+ 237	+ 265	+ 502	17
<i>Turun ja Porin lääni</i>																
18	Åbo och Björneborgs län	418	560	59	74	17	17	90	48	584	699	1283	+ 507	+ 524	+ 1031	18
19	Kaupungit • Städer	267	323	44	49	14	16	52	23	377	411	788	+ 109	+ 116	+ 225	19
20	Kauppalat • Köpingar	15	18	1	3	2	1	3	3	21	25	46	+ 33	+ 40	+ 73	20
21	Maalaiskunnat • Landskommuner ..	136	219	14	22	1	—	35	22	186	263	449	+ 365	+ 368	+ 733	21
<i>Ahvenanmaan maakunta</i>																
22	Landskapet Åland	3	6	7	8	—	—	1	1	11	15	26	— 2	— 6	— 8	22
23	Kaupunki • Stad	3	6	6	8	—	—	1	1	10	15	25	— 5	— 9	— 14	23
24	Maalaiskunnat • Landskommuner ..	—	—	1	—	—	—	—	—	1	—	1	+ 3	+ 3	+ 6	24
<i>Hämeen lääni • Tavastehus län ..</i>																
25	Kaupungit • Städer	656	853	35	25	24	38	97	65	812	981	1793	+ 809	+ 1066	+ 1875	25
26	Kauppalat • Köpingar	426	545	25	19	20	22	46	40	517	626	1143	+ 402	+ 512	+ 914	26
27	Maalaiskunnat • Landskommuner ..	71	76	3	2	1	3	14	5	89	86	175	+ 32	+ 96	+ 128	27
28	Maalaiskunnat • Landskommuner ..	159	232	7	4	3	13	37	20	206	269	475	+ 375	+ 458	+ 833	28
<i>Kymen lääni • Kymmene län ..</i>																
29	Kaupungit • Städer	293	365	8	11	15	11	42	29	358	416	774	+ 450	+ 587	+ 1037	29
30	Kauppalat • Köpingar	124	147	1	5	7	6	21	16	153	174	327	+ 163	+ 225	+ 388	30
31	Maalaiskunnat • Landskommuner ..	59	80	2	1	5	2	12	8	78	91	169	+ 100	+ 94	+ 194	31
32	Maalaiskunnat • Landskommuner ..	110	138	5	5	3	3	9	5	127	151	278	+ 187	+ 268	+ 455	32
<i>Mikkelin lääni • S:t Michels län ..</i>																
33	Kaupungit • Städer	156	186	1	1	6	5	12	15	175	207	382	+ 404	+ 466	+ 870	33
34	Kauppalat • Köping	73	77	—	—	4	1	7	4	84	82	166	+ 97	+ 122	+ 219	34
35	Maalaiskunnat • Landskommuner ..	13	19	—	—	1	2	—	—	14	21	35	+ 11	+ 16	+ 27	35
36	Maalaiskunnat • Landskommuner ..	70	90	1	1	1	2	5	11	77	104	181	+ 296	+ 328	+ 624	36
<i>Kuopion lääni • Kuopio län ..</i>																
37	Kaupungit • Städer	170	229	3	2	14	9	25	14	212	254	466	+ 633	+ 663	+ 1296	37
38	Kauppalat • Köping	61	90	2	1	6	5	12	9	81	105	186	+ 173	+ 199	+ 372	38
39	Maalaiskunnat • Landskommuner ..	29	49	—	—	—	1	4	2	33	52	85	+ 35	+ 46	+ 81	39
40	Maalaiskunnat • Landskommuner ..	80	90	1	1	8	3	9	3	98	97	195	+ 425	+ 418	+ 843	40
<i>Pohjois-Karjalan lääni</i>																
41	Norra Karelen län	134	160	—	—	3	8	8	4	145	172	317	+ 625	+ 671	+ 1296	41
42	Kaupunki • Stad	37	45	—	—	—	3	1	1	38	49	87	+ 96	+ 130	+ 226	42
43	Kauppalat • Köpingar	9	12	—	—	—	—	—	—	9	12	21	+ 41	+ 37	+ 78	43
44	Maalaiskunnat • Landskommuner ..	88	103	—	—	3	5	7	3	98	111	209	+ 488	+ 504	+ 992	44

1) Se noten 1 på s. 51.

Jatkoa • Fortsättning

Paikkakunta Ort	Helsinkiin muuttaneet • Inflyttade till Helsingfors										
	Suomalaiset luterilaiset seurakunnat De finska lutherska församlingarna		Ruotsalaiset luterilaiset seurakunnat De svenska lutherska församlingarna		Muut seura- kunnat 1) Övriga försam- lingar 1)		Siviili- rekisteri Civil- registret		Kaikkiaan Samtliga		
	M	N Kv	M	N Kv	M	N Kv	M	N Kv	M	N Kv	Summa
1 Keski-Suomen lääni Mellersta Finlands län	404	521	4	5	12	22	38	28	458	576	1 034
2 Kaupunki Stad	119	152	—	—	7	9	16	16	142	177	319
3 Kauppalat Köpingar	34	43	3	4	—	2	3	—	40	49	89
4 Maalaiskunnat Landskommuner	251	326	1	1	5	11	19	12	276	350	626
5 Vaasan lääni • Vasa län	504	574	58	64	15	10	26	21	603	669	1 272
6 Kaupungit Städer	146	180	38	39	1	1	14	11	199	231	430
7 Maalaiskunnat Landskommuner	358	394	20	25	14	9	12	10	404	438	842
8 Oulun lääni • Uleåborgs län ..	471	634	1	2	25	19	37	13	534	668	1 202
9 Kaupungit Städer	132	210	1	1	16	12	16	9	165	232	397
10 Maalaiskunnat Landskommuner	339	424	—	1	9	7	21	4	369	436	805
11 Lapin lääni • Lapplands län ..	180	225	9	9	1	4	19	8	209	246	455
12 Kaupungit Städer	110	146	8	9	1	2	8	2	127	159	286
13 Kauppalat Köping	25	15	—	—	—	—	—	—	25	15	40
14 Maalaiskunnat Landskommuner	45	64	1	—	—	2	11	6	57	72	129
15 Suomi yht. • Summa för Finland	9 194	11 357	624	691	303	360	1 141	626	11 262	13 034	24 296
16 Siitä: Kaupungit Därav: Städer	2 595	3 419	182	187	114	157	357	209	3 248	3 972	7 220
17 Kauppalat Köpingar ..	776	990	40	41	23	14	97	43	936	1 088	2 024
18 Maalaiskunnat Landskomm.	5 823	6 948	402	463	166	189	687	374	7 078	7 974	15 052
19 Muut maat • Andra länder	5	11	7	11	81	66	46	25	139	113	252
20 Kaikkiaan 2) • Totalsumma 2)	9 199	11 369	631	702	384	426	1 187	651	11 401	13 148	24 549

1) Ks. alav. 1 s. 51. 2) Siirrot poissaolevien rekisteriin ja rekisteristä ml.

Helsingistä muuttaneet • Utflyttade från Helsingfors													Muuttovoitto (+) tai -tapppo (-) Överskott av inflyttade (+) eller utflyttade (-)				
Suomalaiset luterilaiset seurakunnat De finska lutherska församlingarna		Ruotsalaiset luterilaiset seurakunnat De svenska lutherska församlingarna		Muut seura- kunnat 1) Övriga försam- lingar 1)		Siviili- rekisteri Civil- registret		Kaikkiaan Samtliga			Muuttovoitto (+) tai -tapppo (-) Överskott av inflyttade (+) eller utflyttade (-)						
M	N Kv	M	N Kv	M	N Kv	M	N Kv	M	N Kv	Summa	M	N Kv	Summa				
147	202	2	2	3	5	16	11	168	220	388	+	290	+	356	+	646	1
59	66	1	2	2	4	8	5	70	77	147	+	72	+	100	+	172	2
10	16	—	—	—	—	1	1	11	17	28	+	29	+	32	+	61	3
78	120	1	—	1	1	7	5	87	126	213	+	189	+	224	+	413	4
174	229	46	54	13	13	21	11	254	307	561	+	349	+	362	+	711	5
80	104	44	44	12	12	11	7	147	167	314	+	52	+	64	+	116	6
94	125	2	10	1	1	10	4	107	140	247	+	297	+	298	+	595	7
176	251	10	11	8	8	9	6	203	276	479	+	331	+	392	+	723	8
76	123	9	7	3	2	4	3	92	135	227	+	73	+	97	+	170	9
100	128	1	4	5	6	5	3	111	141	252	+	258	+	295	+	553	10
97	108	4	3	1	2	10	4	112	117	229	+	97	+	129	+	226	11
70	70	4	3	1	2	5	2	80	77	157	+	47	+	82	+	129	12
3	6	—	—	—	—	—	—	3	6	9	+	22	+	9	+	31	13
24	32	—	—	—	—	5	2	29	34	63	+	28	+	38	+	66	14
5 511	6 829	681	770	137	152	1 130	689	7 459	8 440	15 899	+	3 803	+	4 594	+	8 397	15
1 404	1 757	174	182	72	77	194	133	1 844	2 149	3 993	+	1 404	+	1 823	+	3 227	16
378	487	17	20	15	13	60	37	470	557	1 027	+	466	+	531	+	997	17
3 729	4 585	490	568	50	62	876	519	5 145	5 734	10 879	+	1 933	+	2 240	+	4 173	18
3	6	17	8	66	66	5	8	91	88	179	+	48	+	25	+	73	19
5 514	6 835	698	778	203	218	1 135	697	7 550	8 528	16 078	+	3 851	+	4 620	+	8 471	20

1) Se noten 1 på s. 51. 2) Inkl. överförda till och från registret över de frånvarande.

68. Kaupungin sisäinen muuttoliike seurakuntaryhmittäin vuosina 1960—61

Seurakuntaryhmä, johon muutto tapahtui Församlingsgrupp, till vilken inflyttningen skedde	Seurakuntaryhmä, josta muutto tapahtui Församlingsgrupp, från vilken flytt. skedde					
	Suomalaiset luterilaiset De finska lutherska	Ruotsalaiset luterilaiset De svenska lutherska	Muut Övriga	Siviili- rekisteri Civil- registret	Summa	Siitä esikaup. alueen lut. seurakuntiin Därav till luth. förs. på förstadsomr.
1961						
Suomal. lut. seurak. De finska luth. förs. ...	23 689	1 006	85	861	25 641	15 515
Ruotsal. " " De svenska " " ...	486	2 764	32	46	3 328	2 271
Muut seurak. " " Övriga församlingar	192	51	125	74	442	.
Siviilirekisteri Civilregistret	1 019	52	94	.	1 165	.
Summa	25 386	3 873	336	981	30 576	17 786
Siitä esikaup. alueen lut. seurakunnista	8 603	902	.	.	9 505	

Flyttningsrörelsen inom staden enligt församlingsgrupper åren 1960—61

Seurakuntaryhmä, johon muutto tapahtui Församlingsgrupp, till vilken inflyttningen skedde	Seurakuntaryhmä, josta muutto tapahtui Församlingsgrupp, från vilken flytt. skedde						
	Suomalai- set luteri- laiset De finska lutherska	Ruotsalai- set luteri- laiset De sv. lutherska	Kaksikieliset luterilaiset De två- språkiga lutherska	Muut Övriga	Siviili- rekisteri Civil- registret	Summa	Siitä esikaup. alueen lut. seurakuntiin Därav till luth. förs. på förstadsomr.
1960							
Suomal. lut. seurak. De finska luth. förs.	13 780	354	2 270	60	577	17 041	6 387
Ruotsal. " " De svenska " " ...	210	1 223	215	20	51	1 719	423
Kaksikiel. " " De tvåspråk. " " ...	7 461	1 304	564	22	77	9 428	9 428
Muut seurak. " " Övriga församlingar ..	99	48	42	94	76	359	.
Siviilirekisteri Civilregistret	1 147	127	102	88	.	1 464	.
Summa	22 697	3 056	3 193	284	781	30 011	16 238
Siitä esikaup. alueen lut. seurakunnista	4 316	203	3 193	.	.	7 712	

69. Muuttoliike seurakunnittain vuonna 1961 • Flyttningsrörelsen församlingsvis år 1961

Seurakunta Församling		Seurakuntiin muuttaneita			Seurakunnista muuttaneita			Muuttovoitto (+) tai -tappio (—)			Muuttoliike 1 000 asukasta kohden ¹⁾			
		Inflyttade			Utflyttade			Överskott av inflyttade (+) eller utflyttade (—)			Flyttningsrörelsen i förhållande till 1 000 invånare ¹⁾			
		M	N Kv	Summa	M	N Kv	Summa	M	N Kv	Summa	Seurakuntiin muuttaneita Inflyttade	Seurakunnista muuttaneita Utflyttade	Muuttovoitto (+) tai -tappio (—)	
<i>I. Kaupungin sisäinen muuttoliike • Flyttningsrörelsen inom staden</i>														
Suom. ev. lut. seurakunnat suuralueittain	Finska ev luth. församl. enl. storumråden . . .	10 991	14 650	25 641	10 928	14 458	25 386	+ 63	+ 192	+ 255	80.4	79.6	+ 0.8	
Keskusta ja etel. kantakaup.	Centr. o. södra stadskärnan	1 322	1 892	3 214	2 638	3 478	6 116	— 1 316	— 1 586	— 2 902	48.5	92.3	— 43.8	
Läntinen	Västra	896	1 504	2 400	1 789	2 737	4 526	— 893	— 1 233	— 2 126	44.9	84.7	— 39.8	
Itäinen ja pohj.	Östra o. norra	1 882	2 630	4 512	2 606	3 535	6 141	— 724	— 905	— 1 629	56.8	77.3	— 20.5	
<i>Kantakaupungin seurak.</i>	<i>Församl. i stadskärnan</i>	<i>4 100</i>	<i>6 026</i>	<i>10 126</i>	<i>7 033</i>	<i>9 750</i>	<i>16 783</i>	<i>— 2 933</i>	<i>— 3 724</i>	<i>— 6 657</i>	<i>50.8</i>	<i>84.3</i>	<i>— 33.4</i>	
Läntiset esikaupungit	Västra förstäder . . .	3 453	4 523	7 976	1 734	2 152	3 886	+ 1 719	+ 2 371	+ 4 090	150.5	73.3	+ 77.2	
Pohjoiset	Norra	656	774	1 430	879	1 000	1 879	— 223	— 226	— 449	67.2	88.3	— 21.1	
Koilliset	Nordöstra	323	403	726	570	703	1 273	— 247	— 300	— 547	42.4	74.3	— 31.9	
Itäiset	Östra	2 459	2 924	5 383	712	853	1 565	+ 1 747	+ 2 071	+ 3 818	191.0	55.5	+ 135.5	
<i>Esikaupunkialueen seurak.</i>	<i>Församl. på förstadsomr.</i>	<i>6 891</i>	<i>8 624</i>	<i>15 515</i>	<i>3 895</i>	<i>4 708</i>	<i>8 603</i>	<i>+ 2 996</i>	<i>+ 3 916</i>	<i>+ 6 912</i>	<i>129.7</i>	<i>71.9</i>	<i>+ 57.8</i>	
Ruots. ev. lut. seurak.	Sv. ev. luth. församl. . .	1 434	1 894	3 328	1 721	2 152	3 873	— 287	— 258	— 545	54.0	62.9	— 8.8	
Pohj. ruotsal. seurak.	Norra svenska förs. . . .	150	237	387	437	580	1 017	— 287	— 343	— 630	20.4	53.6	— 33.2	
Tuomaan	Tomas	76	119	195	295	366	661	— 219	— 247	— 466	23.2	78.7	— 55.5	
Etel.	Södra	110	165	275	318	426	744	— 208	— 261	— 469	22.8	61.7	— 38.9	
Sörnäisten	Sörnäs	79	121	200	244	305	549	— 165	— 184	— 349	25.0	68.6	— 43.6	
Luukkaan	Lukas	565	713	1 278	219	223	442	+ 346	+ 490	+ 836	258.2	89.3	+ 168.9	
Markuksen	Markus	130	161	291	125	165	290	+ 5	— 4	+ 1	59.7	59.5	+ 0.2	
Matteuksen	Matteus	324	378	702	83	87	170	+ 241	+ 291	+ 532	161.9	39.2	+ 122.7	
Muut seurnkunnat ²⁾	Övriga församlingar ²⁾	197	245	442	162	174	336	+ 35	+ 71	+ 106	24.4	18.6	+ 5.9	
Siviilirekisteri	Civilregistret	695	470	1 165	506	475	981	+ 189	— 5	+ 184	18.4	15.5	+ 2.9	
Koko kaupunki • Hela staden		13 317	17 259	30 576	13 317	17 259	30 576	± 0	± 0	± 0	64.4	64.4	± 0	
<i>II. Kaupunkiin sen ulkopuolelta ja kaupungista sen ulkopuolelle muuttaneet</i>														
<i>Flyttningsrörelsen från och till orter utom staden</i>														
Suomal. ev. lut. seurakunnat suuralueittain	Finska ev. luth. församl. enl. storumråden . . .	9 199	11 369	20 568	5 514	6 835	12 349	+ 3 685	+ 4 534	+ 8 219	64.5	38.7	+ 25.8	
Keskusta ja etel. kantakaup.	Centr. o. södra stadskärnan	2 026	2 230	4 256	1 286	1 497	2 783	+ 740	+ 733	+ 1 473	64.2	42.0	+ 22.2	
Läntinen	Västra	932	1 630	2 562	734	1 101	1 835	+ 198	+ 529	+ 727	47.9	34.3	+ 13.6	
Itäinen ja pohj.	Östra o. norra	2 067	2 359	4 426	1 147	1 356	2 503	+ 920	+ 1 003	+ 1 923	55.7	31.5	+ 24.2	
<i>Kantakaupungin seurak.</i>	<i>Församl. i stadskärnan</i>	<i>5 025</i>	<i>6 219</i>	<i>11 244</i>	<i>3 167</i>	<i>3 954</i>	<i>7 121</i>	<i>+ 1 858</i>	<i>+ 2 265</i>	<i>+ 4 123</i>	<i>56.4</i>	<i>35.8</i>	<i>+ 20.7</i>	

Läntiset esikaupungit	Västra förstäderna....	2 111	2 698	4 809	1 101	1 361	2 462	+ 1 010	+ 1 337	+ 2 347	90.7	46.4	+ 44.3
Pohjoiset "	Norra "	535	593	1 128	333	418	751	+ 202	+ 175	+ 377	53.0	35.3	+ 17.7
Koilliset "	Nordöstra "	617	653	1 270	451	527	978	+ 166	+ 126	+ 292	74.1	57.1	+ 17.0
Itäiset "	Östra "	911	1 206	2 117	462	575	1 037	+ 449	+ 631	+ 1 080	75.1	36.8	+ 38.3
<i>Esikaupunkialueen seurak.</i>	<i>Församl.på förstadsomr.</i>	<i>4 174</i>	<i>5 150</i>	<i>9 324</i>	<i>2 347</i>	<i>2 881</i>	<i>5 228</i>	<i>+ 1 827</i>	<i>+ 2 269</i>	<i>+ 4 096</i>	<i>78.0</i>	<i>43.7</i>	<i>+ 34.2</i>
Ruots. ev. lut. seurak.	Sv. ev. luth. församl. ...	631	702	1 333	698	778	1 476	— 67	— 76	— 143	21.6	24.0	— 2.3
Pohj. ruotsal. seurak.	Norra svenska förs....	146	197	343	210	241	451	— 64	— 44	— 108	18.1	23.8	— 5.7
Tuomaan "	Tomas "	78	83	161	80	94	174	— 2	— 11	— 13	19.2	20.7	— 1.5
Etel. "	Södra "	102	112	214	134	146	280	— 32	— 34	— 66	17.7	23.2	— 5.5
Sörnäisten "	Sörnäs "	67	70	137	113	127	240	— 46	— 57	— 103	17.1	30.0	— 12.9
Luukkaan "	Lukas "	104	123	227	80	86	166	+ 24	+ 37	+ 61	45.9	33.5	+ 12.3
Markuksen "	Markus "	36	28	64	35	42	77	+ 1	— 14	— 13	13.1	15.8	— 2.7
Matteuksen "	Matteus "	98	89	187	46	42	88	+ 52	+ 47	+ 99	43.1	20.3	+ 22.8
Muut seurakunnat 2)	Övriga församlingar 2)	384	426	810	203	218	421	+ 181	+ 208	+ 389	44.8	23.3	+ 21.5
Siviilirekisteri	Civilregistret	1 187	651	1 838	1 135	697	1 832	+ 52	— 46	+ 6	29.1	29.0	+ 0.1
Koko kaupunki • Hela staden		11 401	13 148	24 549	7 550	8 528	16 078	+ 3 851	+ 4 620	+ 8 471	51.7	33.8	+ 17.8
Suom. ev. lut. seurakunnat suuralueittain		III. Kaikki muuttaneet • Samtliga in- och utflyttade											
Finska ev.luth. församl. enl. storområden....		20 190	26 019	46 209	16 442	21 293	37 735	+ 3 748	+ 4 726	+ 8 474	144.9	118.4	+ 26.6
Keskusta ja etel. kantakaup.	Centr. o. södra stadskärnan	3 348	4 122	7 470	3 924	4 975	8 899	— 576	— 853	— 1 429	112.7	134.3	— 21.6
Läntinen "	Västra "	1 828	3 134	4 962	2 523	3 838	6 361	— 695	— 704	— 1 399	92.8	119.0	— 26.2
Itäinen ja pohj. "	Östra o. norra "	3 949	4 989	8 938	3 753	4 891	8 644	+ 196	+ 98	+ 294	112.4	108.7	+ 3.7
<i>Kantakaupungin seurak.</i>	<i>Församl. i stadskärnan</i>	<i>9 125</i>	<i>12 245</i>	<i>21 370</i>	<i>10 200</i>	<i>13 704</i>	<i>23 904</i>	<i>— 1 075</i>	<i>— 1 459</i>	<i>— 2 534</i>	<i>107.3</i>	<i>120.0</i>	<i>— 12.7</i>
Läntiset esikaupungit	Västra förstäderna....	5 564	7 221	12 785	2 835	3 513	6 348	+ 2 729	+ 3 708	+ 6 437	241.2	119.7	+ 121.4
Pohjoiset "	Norra "	1 191	1 367	2 558	1 212	1 418	2 630	— 21	— 51	— 72	120.2	123.6	— 3.4
Koilliset "	Nordöstra "	940	1 056	1 996	1 021	1 230	2 251	— 81	— 174	— 255	116.5	131.4	— 14.9
Itäiset "	Östra "	3 370	4 130	7 500	1 174	1 428	2 602	+ 2 196	+ 2 702	+ 4 898	266.1	92.3	+ 173.8
<i>Esikaupunkialueen seurak.</i>	<i>Församl.på förstadsomr.</i>	<i>11 065</i>	<i>13 774</i>	<i>24 839</i>	<i>6 242</i>	<i>7 589</i>	<i>13 831</i>	<i>+ 4 823</i>	<i>+ 6 185</i>	<i>+ 11 008</i>	<i>207.7</i>	<i>115.6</i>	<i>+ 92.0</i>
Ruots. ev. lut. seurak.	Sv. ev. luth. församl. ...	2 065	2 596	4 661	2 419	2 930	5 349	— 354	— 334	— 688	75.7	86.8	— 11.2
Pohj. ruotsal. seurak.	Norra svenska förs....	296	434	730	647	821	1 468	— 351	— 387	— 738	38.5	77.3	— 38.9
Tuomaan "	Tomas "	154	202	356	375	460	835	— 221	— 258	— 479	42.4	99.5	— 57.1
Etel. "	Södra "	212	277	489	452	572	1 024	— 240	— 295	— 535	40.6	84.9	— 44.4
Sörnäisten "	Sörnäs "	146	191	337	357	432	789	— 211	— 241	— 452	42.1	98.6	— 56.5
Luukkaan "	Lukas "	669	836	1 505	299	309	608	+ 370	+ 527	+ 897	304.1	122.9	+ 181.2
Markuksen "	Markus "	166	189	355	160	207	367	+ 6	— 18	— 12	72.9	75.3	— 2.5
Matteuksen "	Matteus "	422	467	889	129	129	258	+ 293	+ 338	+ 631	205.1	59.5	+ 145.6
Muut seurakunnat 2)	Övriga församlingar 2)	581	671	1 252	365	392	757	+ 216	+ 279	+ 495	69.2	41.9	+ 27.4
Siviilirekisteri	Civilregistret	1 882	1 121	3 003	1 641	1 172	2 813	+ 241	— 51	+ 190	47.6	44.5	+ 3.0
Koko kaupunki • Hela staden		24 718	30 407	55 125	20 867	25 787	46 654	+ 3 851	+ 4 620	+ 8 471	116.0	98.2	+ 17.8

1) Laskettu seurakuntien rekist. väkiluvun perusteella. Koko kaupungin suhdeluku perustuu sitä vastoin kaupungissa asuvaan väestöön. 2) Ks. alav. 1 s. 51.

1) Uträkn. på basen av den registr. folkmängden. Siffrorna för hela staden baserar sig däremot på den i staden bosatta befolkningen. 2) Se not 1 på s. 51.

Ks. muist. s. 55 sekä karttaliitteitä. • Se anm. på s. 55 samt kartbilagor.

70. Muuttoliike kuntaryhmän ja talousalueen mukaan vuonna 1961

A. Ikä ja siviilisääty

Kuntaryhmä ¹⁾ Kommungrupp ¹⁾	Ikäryhmä • Åldersgrupp								Summa		Siitä naimattomia • Därav ogifta					
	0—14		15—39		40—64		65—				15—39		40—64		65—	
	abs.	%	abs.	%	abs.	%	abs.	%	abs.	%	abs.	%	abs.	%	abs.	%
<i>Helsinkiin muuttaneet • Inflyttade till Helsingfors</i>																
A	272	19.0	875	61.2	238	16.7	45	3.1	1 430	100.0	421	48.1	34	14.3	10	22.2
B	703	19.8	2 308	64.9	468	13.1	80	2.2	3 559	100.0	1 276	55.3	53	11.3	13	16.3
C	826	19.4	2 778	65.3	555	13.0	96	2.3	4 255	100.0	1 612	58.0	71	12.8	14	14.6
D	144	7.7	1 569	84.5	116	6.3	27	1.5	1 856	100.0	1 325	84.4	32	27.6	2	7.4
E	431	9.6	3 584	80.4	351	7.9	92	2.1	4 458	100.0	2 884	80.5	79	22.5	15	16.3
F	325	16.4	1 405	70.9	217	10.9	35	1.8	1 982	100.0	901	64.1	33	15.2	2	5.7
G	395	19.8	1 286	64.5	260	13.0	53	2.7	1 994	100.0	748	58.2	42	16.2	6	11.3
H	1 267	26.6	2 820	59.2	607	12.8	68	1.4	4 762	100.0	1 065	37.8	61	10.0	7	10.3
Summa	4 363	18.0	16 625	68.4	2 812	11.6	496	2.0	24 296	100.0	10 232	61.5	405	14.4	69	13.9

B. Talousalueittain

Talousalue Ekonomisk region	Kuntaryhmä ¹⁾ • Kommungrupp ¹⁾								Summa
	A	B	C	D	E	F	G	H	
<i>Helsinkiin muuttaneet • Inflyttade till Helsingfors</i>									
Uusimaa • Nyland	—	—	1 519	—	477	814	949	4 027	7 786
Varsinais-Suomi • Egentliga Finland	587	—	158	13	289	158	172	60	1 437
Ahvenanmaa • Åland	—	—	11	—	6	—	1	—	18
Satakunta • Satakunda	—	266	93	22	154	151	—	88	774
Etelä-Häme • Södra Tavastland	—	1 000	389	30	449	25	431	17	2 341
Tammermaa • Tammerland	843	—	251	—	213	213	133	94	1 747
Kaakkois-Suomi • Sydöstra Finland	—	547	531	82	224	139	81	196	1 800
Keski-Suomi • Mellersta Finland	—	319	89	90	272	61	101	102	1 034
Etelä-Savo • Södra Savolax	—	—	518	186	607	—	—	—	1 311
Pohjois-Savo • Norra Savolax	—	508	50	376	501	32	61	11	1 539
Pohjois-Karjala • Norra Karelen	—	313	99	546	464	74	—	117	1 613
Etelä-Pohjanmaa • Södra Österbotten	—	206	135	38	396	227	36	—	1 038
Keski-Pohjanmaa • Mellersta Österbotten	—	—	108	243	249	24	3	—	627
Pohjois-Pohjanmaa • Norra Österbotten	—	302	—	86	20	20	16	50	494
Kainuu • Kajanaland	—	—	76	112	70	24	—	—	282
Lappi • Lappland	—	98	228	32	67	20	10	—	455
Summa	1 430	3 559	4 255	1 856	4 458	1 982	1 994	4 762	24 296
Siitä syntymäkunnastaan muuttaneet • Därav från födelsekommunen inflyttade	374	886	1 024	1 295	2 492	700	571	697	8 039

¹⁾ A—C kaupungit ja kauppalat: A = vähintään 100 000 asukasta, B = 20 000—99 999 asukasta, C = alle 20 000 asukasta. D—H maalaiskunnat: D = maa- ja metsätalousväestöä vähintään 75% koko väestöstä, E = maa- ja metsätalousväestöä 50—74.9% ja teollisuusväestöä alle 20%, F = s:n 50—74.9% ja yli 20%, G = s:n alle 50% ja alle 40%, H = s:n alle 50% ja yli 40%.

Flyttningsrörelsen efter kommungrupp och ekonomisk region år 1961

Ålder och civilstånd

Kuntaryhmä ¹⁾ Kommungrupp ¹⁾	Ikäryhmä • Åldersgrupp								Summa		Siitä naimattomia • Därav ogifta					
	0—14		15—39		40—64		65—				15—39		40—64		65—	
	abs.	%	abs.	%	abs.	%	abs.	%	abs.	%	abs.	%	abs.	%	abs.	%
<i>Helsingistä muuttaneet • Utflyttade från Helsingfors</i>																
A	249	27.0	515	55.9	136	14.8	21	2.3	921	100.0	184	35.7	29	21.3	2	9.5
B	471	26.3	1 071	59.7	203	11.3	48	2.7	1 793	100.0	404	37.7	24	11.8	11	22.9
C	599	26.0	1 350	58.5	290	12.6	67	2.9	2 306	100.0	451	33.4	55	19.0	11	16.4
D	63	15.5	291	71.7	39	9.6	13	3.2	406	100.0	176	60.5	10	25.6	4	30.8
E	260	21.0	773	62.5	163	13.2	41	3.3	1 237	100.0	423	54.7	35	21.5	5	12.2
F	530	27.7	1 046	54.7	290	15.2	46	2.4	1 912	100.0	339	32.4	42	14.5	5	10.9
G	385	27.1	709	50.0	266	18.8	58	4.1	1 418	100.0	252	35.5	32	12.0	13	22.4
H	1 656	28.0	3 088	52.3	1 043	17.7	119	2.0	5 906	100.0	765	24.8	88	8.4	14	11.8
Summa	4 213	26.5	8 843	55.6	2 430	15.3	413	2.6	15 899	100.0	2 994	33.9	315	13.0	65	15.7

Efter ekonomiska regioner

Talousalue Ekonomisk region	Kuntaryhmä ¹⁾ • Kommungrupp ¹⁾								Summa
	A	B	C	D	E	F	G	H	
<i>Helsingistä muuttaneet • Utflyttade från Helsingfors</i>									
Uusimaa • Nyland	—	—	885	—	236	1 536	977	5 527	9 161
Varsinais-Suomi • Egentliga Finland	461	—	101	4	90	63	61	41	821
Ahvenanmaa • Åland	—	—	25	—	1	—	—	—	26
Satakunta • Satakunda	—	205	50	5	59	64	—	33	416
Etelä-Häme • Södra Tavastland	—	551	213	3	109	4	200	11	1 091
Tammermaa • Tammerland	460	—	147	—	71	64	64	51	857
Kaakkois-Suomi • Sydöstra Finland	—	238	258	11	53	54	26	133	773
Keski-Suomi • Mellersta Finland	—	147	28	21	57	19	52	64	388
Etelä-Savo • Södra Savolax	—	—	250	43	138	—	—	—	431
Pohjois-Savo • Norra Savolax	—	167	19	70	82	5	10	6	359
Pohjois-Karjala • Norra Karelen	—	87	21	97	82	8	—	22	317
Etelä-Pohjanmaa • Södra Österbotten	—	151	106	9	112	66	12	—	456
Keski-Pohjanmaa • Mellersta Österbotten	—	—	64	64	74	12	4	—	218
Pohjois-Pohjanmaa • Norra Österbotten	—	187	—	26	13	2	7	18	253
Kainuu • Kajanaland	—	—	33	37	19	14	—	—	103
Lappi • Lappland	—	60	106	16	41	1	5	—	229
Summa	921	1 793	2 306	406	1 237	1 912	1 418	5 906	15 899
Siitä Helsingissä syntyneitä • Därav i H:fors födda	279	465	631	58	290	671	462	2 176	5 032

¹⁾ A—C städer och köpingar: A = minst 100 000 inv., B = 20 000—99 999 inv., C = under 20 000 inv. D—H landskommuner: D = jord- o. skogsbruksbefolkn. minst 75% av totalbefolkningen, E = jord- o. skogsbruksbefolkn. 50—74.9% och industribefolkn. under 20%, F = d:o 50—74.9% resp. över 20%, G = d:o under 50% resp. under 40%, H = under 50% resp. över 40%.

71. Väkiluvunmuutosten tulokset vuosina 1901—61 Folkmängdsförändringarnas resultat åren 1901—61

Vuosi År	Syntyneiden enemmyys Överskott av födda			Muuttovoitto Överskott av inflyttade			Väestönlisäys Folkökning			Väestönlisäys 1 000 asukasta kohden Folkökning i förhållande till 1 000 invånare		
	M	N Kv	Summa	M	N Kv	Summa	M	N Kv	Summa	Syntyneiden enemmyys • Över- skott av födda	Muuttovoitto Överskott av in- flyttade	Koko väestön lisäys Hela folk- ökningen
A. Viisivuotiskausittain 1901—60 • Femårsvis 1901—60												
1901—05..	2 656	3 027	5 683	8 303	9 756	18 059	10 959	12 783	23 742	11.2	35.6	46.8
1906—10..	3 770	3 872	7 642	10 836	13 285	24 121	14 606	17 157	31 763	12.4	39.0	51.4
1911—15..	3 027	3 149	6 176	10 279	12 848	23 127	13 306	15 997	29 303	7.8	29.4	37.2
1916—20..	— 1 243	501	— 742	7 494	9 668	17 162	6 251	10 169	16 420	— 0.8	19.1	18.3
1921—25..	1 295	1 122	2 417	4 777	6 649	¹⁾ 11 426	6 072	7 771	¹⁾ 13 843	2.5	11.6	14.1
1926—30..	— 161	6	— 155	13 606	15 981	29 587	13 445	15 987	29 432	— 0.1	27.2	27.1
1931—35..	— 224	— 623	— 847	11 580	23 478	²⁾ 35 058	11 356	22 855	²⁾ 34 211	— 0.7	28.7	28.0
1936—40..	— 118	882	764	18 002	23 514	³⁾ ⁴⁾ 41 516	17 884	24 396	³⁾ ⁴⁾ 42 280	0.5	30.4	30.9
1941—45..	2 043	4 844	6 887	4 685	7 325	12 010	6 728	12 169	18 897	4.6	8.1	12.7
1946—50..	9 903	9 256	19 159	23 929	29 860	⁷⁾ ⁸⁾ 53 789	33 832	39 116	⁷⁾ ⁸⁾ 72 948	11.1	31.2	42.3
1951—55..	7 956	6 847	14 803	15 063	19 342	34 405	23 019	26 189	49 208	7.5	17.5	25.0
1956—60..	9 410	7 267	16 677	14 983	18 978	33 961	24 393	26 245	50 638	7.5	15.2	22.7
B. Vuosittain 1935—61 • Ettårsvis 1935—61												
1935.....	38	— 52	— 14	2 091	3 267	5 358	2 129	3 215	5 344	— 0.0	21.3	21.3
1936.....	— 109	— 215	— 324	2 321	3 830	³⁾ 6 151	2 212	3 615	³⁾ 5 827	— 1.2	24.0	22.8
1937.....	74	— 17	57	3 889	5 693	9 582	3 963	5 676	9 639	0.2	36.4	36.6
1938.....	446	200	646	4 740	6 342	11 082	5 186	6 542	11 728	2.3	40.6	42.9
1939.....	320	541	861	4 832	5 069	⁴⁾ 9 901	5 152	5 610	⁴⁾ 10 762	3.0	34.9	37.9
1940.....	— 849	373	— 476	2 220	2 580	4 800	1 371	2 953	4 324	— 1.6	16.5	14.9
1941.....	— 594	856	262	992	1 098	2 090	398	1 954	2 352	0.9	7.1	8.0
1942.....	— 212	361	149	712	1 548	2 260	500	1 909	2 409	0.5	7.7	8.2
1943.....	676	818	1 494	— 54	1 487	1 433	622	2 305	2 927	5.0	4.8	9.8
1944.....	309	868	1 177	1 276	1 112	2 388	1 585	1 980	3 565	3.9	8.0	11.9
1945.....	1 864	1 941	3 805	1 759	2 080	3 839	3 623	4 021	7 644	12.6	12.7	25.3
1946 ⁵⁾	—	—	—	11 954	13 521	25 475	11 954	13 521	25 475	—	83.8	83.8
1946 ⁶⁾	2 507	2 476	4 983	1 128	1 240	2 368	3 635	3 716	7 351	15.0	7.1	22.1
1947.....	2 087	2 143	4 230	580	895	1 475	2 667	3 038	5 705	12.5	4.4	16.9
1948.....	2 075	1 947	4 022	— 56	143	87	2 019	2 090	4 109	11.8	0.3	12.1
1949.....	1 583	1 381	2 964	6 117	8 731	⁷⁾ 14 848	7 700	10 112	⁷⁾ 17 812	8.4	42.4	50.8
1950.....	1 651	1 309	2 960	4 206	5 330	⁸⁾ 9 536	5 857	6 639	⁸⁾ 12 496	8.1	26.2	34.3
1951.....	1 344	1 198	2 542	2 981	3 755	6 736	4 325	4 953	9 278	6.8	18.0	24.8
1952.....	1 427	1 212	2 639	3 555	4 206	7 761	4 982	5 418	10 400	6.9	20.2	27.1
1953.....	1 721	1 412	3 133	2 484	3 549	6 033	4 205	4 961	9 166	8.0	15.3	23.3
1954.....	1 703	1 493	3 196	2 331	3 295	5 626	4 034	4 788	8 822	7.9	14.0	21.9
1955.....	1 761	1 532	3 293	3 712	4 537	8 249	5 473	6 069	11 542	8.0	20.0	28.0
1956.....	1 855	1 612	3 467	3 800	4 817	8 617	5 655	6 429	12 084	8.2	20.3	28.5
1957.....	1 858	1 414	3 272	3 656	4 305	7 961	5 514	5 719	11 233	7.5	18.2	25.7
1958.....	1 802	1 182	2 984	2 409	3 450	5 859	4 211	4 632	8 843	6.7	13.1	19.8
1959.....	2 008	1 548	3 556	2 554	3 342	5 896	4 562	4 890	9 452	7.8	12.9	20.8
1960.....	1 887	1 511	3 398	2 564	3 064	5 628	4 451	4 575	9 026	7.3	12.1	19.4
1961.....	1 850	1 473	3 323	3 851	4 620	8 471	5 701	6 093	11 794	7.0	17.8	24.8

¹⁾ Tähän sisältyy 69 henkilöä (33 m. ja 36 n.), jotka siirtyivät kaupunkiin Ruskeasu- ja Uusipelto-nimisä alueita kaupunkiin liitettävässä jouluk. 31 pnä 1925. ²⁾ Muuttovoiton suurenemisen olli aiheuttanut marrask. 28 pnä 1930 annettu asetus muuttokirjasta. ³⁾ Tähän sisältyy Santahaminan väestö, 65 henkilöä (38 m. ja 27 n.), jotka kirkollisesti siirrettiin kaupungin eteläisiin seurakuntiin tammik. 1 pnä 1936. ⁴⁾ Tähän sisältyy Lauttasaaren väestö, 412 henkilöä (191 m. ja 221 n.), jotka kirkollisesti siirrettiin kaupungin pohjoisiin seurakuntiin tammik. 1 pnä 1939. ⁵⁾ Alueliitos 1/1 1946. ⁶⁾ Alueliitoksen jälkeen. ⁷⁾ Tähän sisältyvät siirtoseurakunnista ³¹/₁₂ muuttaneet 9 017 henkilöä (3 703 m. ja 5 314 n.). ⁸⁾ Tähän sisältyvät siirtoseurakunnista muuttaneet 4 210 henkilöä.

¹⁾ Häri Ingår 69 personer (33 m. och 36 kv.), med vilka stadens folkmängd ökades vid inkorporeringen av områdena Brunakärr och Nyåker den 31 dec. 1925. ²⁾ Omflyttningsvinstens ökning var en följd av förordn. den 28 nov. 1930 ang. flyttningsbetyg. ³⁾ Häri Ingår Sandhamns befolkning, 65 personer (38 m. och 27 kv.), vilka i ekklesiastiskt avseende överfördes till stadens södra församlingar den 1 jan. 1936. ⁴⁾ Häri Ingår befolkningen på Drumsö, 412 personer (191 m. och 221 kv.), som i ekklesiastiskt avseende överfördes till stadens norra församlingar den 1 jan. 1939. ⁵⁾ Inkorporeringen 1/1 1946. ⁶⁾ Efter inkorporeringen. ⁷⁾ Häri Ingår 9 017 personer (3 703 m. och 5 314 kv.), som den 31 december överfördes från de förflyttade församlingarna. ⁸⁾ Inkl. 4 210 personer från de förflyttade församlingarna.

72. Muuttoliike perheolojen mukaan vuosina 1946—61 Flyttningsrörelsen enligt familjeförhållanden åren 1946—61

Vuosi År	Yksinäiset henkilöt Ensamma personer	Perheittä • Familjer								Summa	Henkilöitä Personer
		Mies ja vaimo	Mies ja vaimo sekä 1 lapsi	Mies ja vaimo sekä 2 lasta	Mies ja vaimo sekä 3 lasta	Mies ja vaimo sekä 4 tai useam- pia lapsia	Mies tai nainen ja 1 lapsi	Mies tai nainen ja 2 tai useam- pia lapsia	2 tai useam- pia lapsia		
		Man och hustru	Man och hustru samt 1 barn	Man och hustru samt 2 barn	Man och hustru samt 3 barn	Man och hustru samt 4 eller flere barn	Man eller kvinna o. 1 barn	Man eller kvinna och 2 el. flere barn	2 eller flere barn		
<i>Kaupunkiin muuttaneet • Till staden inflyttade</i>											
1946—1950 ..	31 084	1 839	1 594	1 169	553	295	1 677	690	111	7 928	54 716
1951—1955 ..	44 926	2 493	1 911	1 543	717	305	1 889	819	62	9 739	74 059
1956—1960 ..	57 949	3 409	3 019	2 108	924	403	2 543	1 360	88	13 854	99 358
1956	11 591	590	498	362	188	78	479	240	18	2 453	18 951
1957	11 436	720	565	369	160	85	491	237	13	2 640	19 203
1958	10 148	623	594	395	158	67	447	249	18	2 551	17 753
1959	10 325	625	600	409	173	85	466	260	22	2 640	18 269
1960	14 449	851	762	573	245	88	660	374	17	3 570	25 182
1961	14 063	854	821	539	241	88	545	364	15	3 467	24 549
<i>Kaupungista muuttaneet • Från staden utflyttade</i>											
1946—1950 ..	15 559	1 586	1 761	1 382	552	253	1 736	630	45	7 945	39 629
1951—1955 ..	15 664	1 946	1 617	1 314	552	228	1 602	697	94	8 050	39 654
1956—1960 ..	24 628	3 108	3 068	2 102	925	330	2 573	1 417	119	13 642	65 397
1956	3 830	460	474	362	152	58	397	224	21	2 148	10 334
1957	4 370	520	497	354	154	60	490	214	19	2 308	11 242
1958	4 654	552	562	369	153	61	471	240	30	2 438	11 894
1959	4 683	600	630	373	187	55	456	263	18	2 582	12 373
1960	7 091	976	905	644	279	96	759	476	31	4 166	19 554
1961	6 210	731	797	490	212	79	636	343	20	3 308	16 078

Muist. V. 1946—49 on lapsiksi luettu alle 21-vuotiaat ja v:sta 1950 lähtien alle 16-vuotiaat.

Ann. Med barn avses åren 1946—49 personer under 21 år och fr.o.m. år 1950 personer under 16 år.

73. Evankelis-luterilaisten seurakuntien hautausmaat vuosina 1952—61

De evangelisk-lutherska församlingarnas begravnings- platser åren 1952—61

Vuosi År	Haudatut Gravsatta			Luovutet uudet hautapaikat Upplåtna nya gravplatser							Summa
	Länti- nen hau- tausmaa Västra begravnings- platsen	Pohjoi- nen hau- tausmaa Norra begravnings- platsen	Hon- ka- num- mi Furu- mo	Läntinen hau- tausmaa Västra begravningsplatsen		Pohjoinen hau- tausmaa Norra begravningsplatsen		Honkanummi Furumo			
				Vanha ja uusi Gamla o. nya	Uurna- lehto Urne- lund	Perhe- hautoja Fa- milje- gravar	Yksi- näis- hautoja Ensam- gravar	Perhe- hautoja Familje- gravar	Yksi- näishau- toja Ensam- gravar		
										Perhehautoja Familjegravar	
1952	1 389	2 039	—	499	—	931	753	—	—	2 183	
1953	1 407	1 984	—	3 391	51	458	751	745	—	2 005	
1954	1 531	1 908	—	3 439	68	568	791	698	—	2 125	
1955	1 681	1 927	—	3 608	96	672	806	641	—	2 215	
1956	1 661	1 915	—	3 576	10	698	756	623	—	2 087	
1957	1 837	1 730	346	3 913	17	806	830	295	53	2 294	
1958	1 749	1 482	491	3 722	21	708	799	94	77	2 111	
1959	1 755	1 428	515	3 698	31	727	787	—	103	2 053	
1960	1 899	1 379	664	1) 3 952	35	774	666	109	188	2) 2 242	
1961	1 337	1 482	1 088	2) 3 919	30	209	696	98	513	3) 2 104	

1) Sisältyy 10 Kulosaaren hautausmaahan haudattua. 2) Samoin 12. 3) Sisältyy 3 perhehautaa Kulosaaren hautausmaalla. 4) Samoin.
1) Inkl. 10 på Brändö begravningsplats gravsatta. 2) Dito 12. 3) Inkl. 3 familjegravar på Brändö begravningsplats. 4) Dito.

74. Polttohautaukset vuosina 1952—61

Eldbegängelser åren 1952—61

Vuosi År	Kaikkiaan Samtliga	Siitä helsinki- läisten Därav i H:fors hemmahörande personers
1952 ..	1 063	911
1953 ..	1 066	935
1954 ..	1 255	1 126
1955 ..	1 391	1 289
1956 ..	1 465	1 304
1957 ..	1 577	1 397
1958 ..	1 658	1 481
1959 ..	1 700	1 497
1960 ..	1 797	1 593
1961 ..	1 680	1 537

75. Kunnan sairaalat vuosina 1956—61

	Uudet potilaat • Nyinskrivna patienter									Hoidetu	
	1961			1960	1959	1958	1957	1956	1961		
	M	N Kv	Summa						M	N Kv	
1	<i>Marian sairaala • Maria sjukhus</i> 3 144 3 416 6 560 7 369 8 146 8 179 8 102 8 227 3 254 3 556										
2	Sisätautien osastot • Medicinska avdelningar 1 277 1 704 2 981 2 987 3 297 3 185 2 908 3 067 1 328 1 776										
3	Kirurgiset osastot • Kirurgiska avdelningar 1 867 1 712 3 579 4 382 4 849 4 994 5 194 4 986 1 926 1 780										
4	Lastenosasto ¹⁾ • Barnavdelningen ¹⁾ — — — — — — — — 174 — —										
5	<i>Auroran sairaala • Aurora-sjukhuset</i> 3 612 3 544 7 156 7 570 7 953 6 869 6 924 5 216 3 767 3 702										
6	Sisätautien osastot ²⁾ • Medicinska avdelningar ²⁾ 2 142 2 350 4 492 4 944 5 358 4 825 5 142 4 845 2 262 2 473										
7	Lasten kirurgiset osastot ³⁾ • Kirurgiska avdeln. för barn ³⁾ 1 470 1 194 2 664 2 626 2 595 2 044 1 782 371 1 505 1 229										
8	<i>Kivelän sairaala • Stengårds sjukhus</i> 2 876 3 913 6 789 6 829 6 619 6 772 6 710 6 431 3 044 4 169										
9	Sisätautien osastot • Medicinska avdelningar 2 133 2 990 5 123 5 220 5 208 5 131 4 789 4 539 2 285 3 232										
10	Silmätautien osastot • Avdelningar för ögonsjukdomar 201 298 499 437 461 478 548 538 208 307										
11	Korva-, nenä- ja kurkkutautien osastot • Avdelningar för öron-, näs- och strupsjukdomar 542 625 1 167 1 172 950 1 163 1 373 1 354 551 630										
12	<i>Helsingin mielisairaanhuoltopiiri • Helsingfors sinnessjukvårdsdistrikt</i> 1 752 2 008 3 760 3 514 3 339 3 276 3 015 3 062 2 527 3 492										
13	A) Keskusmielisairaala • Centralsinnessjukhuset 1 499 1 767 3 266 2 284 2 065 1 974 1 711 1 791 2 262 3 226										
14	a) Hesperian sairaala • Hesperia sjukhus 1 344 1 340 2 684 1 811 1 612 ⁴⁾ 528 ⁵⁾ 1 245 ⁶⁾ 1 325 1 600 1 702										
15	b) Nikkilän sairaala ⁴⁾ • Nickby sjukhus ⁵⁾ 155 427 582 473 453 446 466 466 662 1 524										
16	B) Psykiatriset huoltolaitokset • Psykiatriska vårdanstalterna 253 241 494 1 230 1 274 1 302 1 304 1 271 265 266										
17	<i>Laakson sairaala • Dals sjukhus</i> 1 003 435 1 438 1 264 1 116 999 1 088 931 1 334 534										
18	<i>Malmin sairaala • Malms sjukhus</i> 1 467 1 774 3 241 3 268 2 444 1 856 1 573 1 729 1 537 1 859										
19	Sisätautien osasto • Medicinska avdelningen 476 601 1 077 1 269 1 014 622 620 619 511 638										
20	Kirurginen osasto • Kirurgiska avdelningen 991 1 173 2 164 1 999 1 430 1 234 953 1 110 1 026 1 221										
21	Summa 13 854 15 090 28 944 29 814 29 617 27 951 27 412 25 596 15 463 17 312										

¹⁾ Siirrettiin Auroran sairaalaan 12. 3. 1956. ²⁾ Tähän sisältyy lasten sisätautien sekä lasten ja aikuisten kulku- ja sisätautien osastoryhmät. ³⁾ Aloitti toimintansa 3. 10. 1956. ⁴⁾ Perhehoitoon sijoitetut ml. ⁵⁾ Sairaalaan kuuluu Salon B-mielisairaala, johon potilaat siirretään Nikkilästä. ⁶⁾ Keskusmielisairaalan Kivelän osasto.

De kommunala sjukhusen åren 1956—61

Summa	Uudet potilaat • Vårdade patienter					Hoitopäivät • Vård dagar						
	1960	1959	1958	1957	1956	1961	1960	1959	1958	1957	1956	
6 810	7 757	8 507	8 538	8 442	8 657	113 889	126 278	141 079	138 744	127 350	129 277	1
3 104	3 164	3 473	3 362	3 089	3 245	58 158	55 782	62 809	62 538	56 103	62 185	2
3 706	4 593	5 034	5 176	5 353	5 178	55 731	70 496	78 270	76 206	71 247	63 633	3
—	—	—	—	—	234	—	—	—	—	—	3 459	4
7 469	7 878	8 225	7 151	7 191	5 407	128 208	128 011	129 418	110 000	104 946	86 223	5
4 735	5 187	5 571	5 071	5 377	5 036	97 820	97 504	99 664	87 524	86 615	82 804	6
2 734	2 691	2 654	2 080	1 814	371	30 388	30 507	29 754	22 476	18 331	3 419	7
7 213	7 179	7 023	7 169	7 126	6 918	160 014	146 926	154 501	157 526	158 821	162 470	8
5 517	5 537	5 593	5 509	5 188	4 993	145 783	133 036	141 837	145 568	145 753	148 325	9
515	450	470	487	553	552	6 246	6 286	6 324	5 818	6 343	6 594	10
1 181	1 192	960	1 173	1 385	1 373	7 985	7 604	6 340	6 140	6 725	7 551	11
6 019	5 723	5 389	5 279	4 977	4 886	838 945	817 261	796 583	748 724	724 135	703 781	12
5 488	4 453	4 069	3 932	3 631	3 569	833 160	802 699	781 163	733 311	708 311	688 281	13
3 302	2 382	2 059	⁴⁾ 1 926 ⁵⁾ 1 646 ⁶⁾ 1 678	251 131	214 454	196 980	⁷⁾ 153 319 ⁸⁾ 145 690 ⁹⁾ 140 781	14				
2 186	2 071	2 010	2 006	1 985	1 891	582 029	588 245	584 183	579 992	562 621	547 501	15
531	1 270	1 320	1 347	1 346	1 317	5 785	14 562	15 420	15 413	15 824	15 492	16
1 868	1 721	1 538	1 492	1 571	1 442	151 516	158 800	161 045	166 719	181 349	178 305	17
3 396	3 391	2 518	1 921	1 634	1 799	58 028	55 570	39 341	28 393	27 019	26 915	18
1 149	1 346	1 048	659	658	652	24 516	28 187	19 898	13 648	13 348	12 801	19
2 247	2 045	1 470	1 262	976	1 147	33 512	27 383	19 443	14 745	13 671	14 114	20
32 775	33 649	33 200	31 550	30 941	29 109	1 450 600	1 432 846	1 421 967	1 350 106	1 323 620	1 286 971	21

¹⁾ Överfördes till Aurorasjukhuset 12. 3. 1956. ²⁾ Här ingår medicinska avdelningsgruppen för barn samt epidemi- och medicinska avdelningsgrupperna för barn och fullvuxna. ³⁾ Började sin verksamhet 3. 10. 1956. ⁴⁾ Inkl. personer i familjevård. ⁵⁾ Till sjukhuset hör Salo B-sinnessjukhus, till vilket patienter överföres från Nickby. ⁶⁾ Stengårds avdelning vid Centralsinnessjukhuset.

76. Potilaat ja hoitopäivät sairaaloissa sekä käynnit poliklinikoissa vuosina 1950—61 Patienter och vård dagar å sjukhusen samt besök å poliklinikerna åren 1950—61

V u o s i Å r	Keskussairaalat Centralsjukhus		Paikallissairaalat • Lokalsjukhus				Summa
			Kaupungin ¹⁾ Stadens ¹⁾		Yksityiset Enskilda		
	Luku Antal	%	Luku Antal	%	Luku Antal	%	
<i>Hoidettuja potilaita • Vårdade patienter</i>							
1950	36 753	41.9	29 154	33.2	21 908	24.9	87 815
1955	38 600	42.5	27 955	30.8	24 216	26.7	90 771
1958	54 748	51.2	31 397	29.3	20 801	19.5	106 946
1959	56 916	51.1	32 997	29.6	21 481	19.3	111 394
1960	59 480	51.9	33 388	29.2	21 690	18.9	114 558
1961	62 485	53.7	32 527	28.0	21 277	18.3	116 289
<i>Hoitopäiviä • Vård dagar</i>							
1950	618 160	29.5	1 065 277	50.8	411 892	19.7	2 095 329
1955	552 424	24.8	1 163 935	52.3	510 211	22.9	2 226 570
1958	768 798	32.0	1 193 968	49.8	436 746	18.2	2 399 512
1959	783 291	31.6	1 261 339	50.9	431 467	17.5	2 476 097
1960	813 294	33.9	1 269 825	53.0	315 132	13.1	2 398 251
1961	852 868	35.1	1 290 437	53.0	290 805	11.9	2 434 110
<i>Käyntejä poliklinikoissa • Besök å polikliniker</i>							
1950	144 067	32.2	219 632	49.1	83 449	18.7	447 148
1955	171 819	27.7	276 052	44.5	172 534	27.8	620 405
1958	329 719	44.7	329 017	44.6	78 931	10.7	737 667
1959	352 394	45.4	344 030	44.3	79 521	10.3	775 945
1960	373 848	45.7	²⁾ 352 466	43.1	91 526	11.2	²⁾ 817 840
1961	361 705	44.4	355 242	43.6	98 125	12.0	815 072

¹⁾ Lukuun ottamatta Nikkilän sairaalasta perhehoitoon sijoitettuja potilaita. ²⁾ Tarkistetut tiedot.

¹⁾ Exkl. från Nickby sjukhus i familjevård förärgade patienter. ²⁾ Kontrollerade uppgifter.

Muist. Ryhmään keskussairaalat, (aik. valtion sairaalat) sisältyy v:n 1959 alusta Helsingin yliopistollinen keskussairaala, keskussotilassairaala 1 ja kättilöopisto.

Ärm I gruppen centralsjukhus (tidigare statens sjukhus) ingår från början av år 1959 Helsingfors universitetens centralsjukhus, centralmilitärsjukhuset I och barnmorskeinstitutet.

77. Tuberkuloottisten luettelo vuosina 1930—61 Registret över tuberkulösa åren 1930—61

Vuosi År	Luetteloitu uusia tapauksia Inregistrerade nya fall				Luettelosta poistettu Avförda från registret									Vuoden päättyessä luettelossa Vid årets utgång kvarstående i registret				
					Oireettomia Symtomfria			Poismuuttaneita Bortflyttade			Kuolleita Döda							Summa
	M	N Kv	Lapsia ¹⁾ Barn ¹⁾	Summa	M	N Kv	Lapsia ¹⁾ Barn ¹⁾	M	N Kv	Lapsia ¹⁾ Barn ¹⁾	M	N Kv	Lapsia ¹⁾ Barn ¹⁾	Summa				
1930	486	543	..	1 029	57	66	..	54	96	..	259	217	..	749	1 463	1 749	..	3 212
1935	357	388	..	745	44	63	..	27	38	..	243	170	..	585	2 089	2 427	..	4 516
1940	475	368	..	843	36	51	..	2	4	..	301	208	..	602	1 795	1 935	..	3 730
1945	739	529	373	1 641	145	196	79	86	88	15	334	135	25	1 103	5 731
1950	538	406	101	1 045	328	366	342	66	71	32	233	78	1	1 517	1 883	2 614	716	5 213
1955	560	398	52	1 010	177	205	43	36	35	5	87	47	1	636	2 642	2 838	474	5 954
1958	517	336	28	881	284	297	35	58	46	2	149	48	—	919	2 766	2 735	453	5 954
1959	534	328	30	892	326	277	32	60	57	3	133	45	—	933	2 781	2 684	448	5 913
1960	578	341	25	944	535	527	37	82	40	—	168	36	—	1 425	2 574	2 422	436	5 432
1961 ²⁾	598	399	27	1 024	394	331	40	61	41	2	155	42	—	1 066	3 285	1 936	74	5 295

¹⁾ Alle 15 v.; sisältyivät ennen v. 1945 miesten ja naisten lukuihin. ²⁾ Luettelo on kokonaisuudessaan tarkistettu ja korjattu.

¹⁾ Under 15 år; ingår före år 1945 bland män och kvinnor. ²⁾ Registret har i sin helhet kontrollerats och korrigerats.

78. Käynnit kaupungin poliklinikoissa vuosina 1950—61 Besök i stadens polikliniker åren 1950—61

Poliklinikka Poliklinik	1961	1960	1959	1958	1957	1956	1955	1954	1950
<i>Marian sairaalan • Vid Maria sjukhus</i>	117 889	114 882	119 877	116 860	123 656	121 475	101 134	88 005	60 227
sisätautien • medicinska	53 682	50 573	50 020	46 801	48 462	44 174	29 931	26 800	20 105
kirurginen • kirurgiska	64 207	64 309	69 857	70 059	75 194	77 301	71 203	61 205	40 122
<i>Auroran sairaalan • Vid Aurora- sjukhuset</i>	61 264	61 374	59 549	54 436	51 899	21 603	15 852	15 791	17 759
lasten sisätautien ¹⁾ • medicinska (för barn ¹⁾)	21 726	23 292	23 072	21 200	23 797	16 594	15 852	15 791	17 759
lasten kirurginen • kirurgiska för barn	24 053	21 130	19 209	18 005	14 788	2 839	—	—	—
aikuisten sisätautien • medicinska för fullvuxna	15 485	16 952	17 268	15 231	13 314	2 170	—	—	—
<i>Kivielän sairaalan • Vid Stengårds sjukhus</i>	71 110	73 656	71 902	73 655	78 223	76 248	81 154	88 211	74 026
sisätautien • medicinska	33 972	35 674	34 506	33 387	32 884	32 333	34 114	36 383	32 373
silmätautien • för ögonsjukdomar korva-, nenä- ja kurkkutautien • för öron-, näs- och strupsjukd.	16 745	16 057	16 419	18 422	20 900	21 014	21 507	25 354	19 694
reumapoliklinikka • reumapoli- klinik	3 956	4 135	3 813	4 082	3 644	3 923	3 276	3 806	—
<i>Hesperian sairaalan • Vid Hes- peria sjukhus</i>	16 241	15 294	14 468	13 171	15 461	9 618	8 686	8 253	4 864
<i>Psykiatrin vastaanotto-osasto ²⁾ • Psykiatriska mottagningsavdelningen ²⁾</i>	1 169	3 082	3 398	3 513	3 664	3 432	4 276	4 587	..
<i>Malmn sairaalan • Vid Malms sjukhus</i>	36 636	35 221	28 495	21 410	25 018	23 599	21 846	19 520	12 217
sisätautien • medicinska	13 815	13 675	10 823	8 681	10 837
kirurginen • kirurgiska	22 821	21 546	17 672	12 729	14 181
<i>Tuberkuloositoimisto • Tuberku- losbyrån</i>	29 698	28 164	26 165	26 862	27 731	25 329	24 969	26 340	26 161
<i>Sukupuolitautilien • För könssjuk- domar</i>	15 204	12 614	10 883	10 527	11 773	12 308	10 357	11 542	21 421
miesten • för män	9 526	8 105	7 181	7 167	8 368	9 010	6 315	6 821	12 376
naisten • för kvinnor	5 678	4 509	3 702	3 360	3 405	3 298	4 042	4 721	9 045
<i>Kansakoululasten • För folkskol- barn</i>	6 031	8 179	9 293	8 583	7 397	7 229	7 778	4 536	2 957
silmä- • ögon-	3 556	3 920	3 513	3 663	3 561	3 127	3 003	1 862	1 307
korva- • öron-	2 475	2 612	3 018	2 622	2 164	2 432	3 428	2 674	1 650
ihotauti- ³⁾ • för hudsjukdomar ³⁾	—	1 647	2 762	2 298	1 672	1 670	1 347	..	—
Summa	355 242	352 466	344 030	329 017	344 822	300 841	276 052	266 785	219 632

¹⁾ Tähän sisältyvät Marian sairaalan lasten poliklinikan tiedot 12. 3. 1956 saakka, jolloin se siirrettiin Auroran sairaalaan. ²⁾ Siirrettiin Hesperian sairaalaan 1. 6. 1961. ³⁾ Poliklinikan toiminta päättyi 31. 8. 1960. ⁴⁾ Tarkistetut tiedot.

¹⁾ Här ingår uppgifterna för barnpolikliniken vid Maria sjukhus l.o.m. 12. 3. 1956, då den överfördes till Aurorasjukhuset. ²⁾ Överförde till Hesperia sjukhus 1. 6. 1961. ³⁾ Polikliniken verksamhet upphörde 31. 8. 1960. ⁴⁾ Kontrollerade uppgifter.

79. Kuntayhtymien sairaaloiden hoitopäivät vuosina 1957—61 Vård dagar vid interkommunala sjukhus åren 1957—61

Vuosi År	Mjölbyllstad sanatorium (Meltolan parantola)		Kiljavan parantola (Kiljava sanatorium)		Kellokosken sairaala (Kellokoski sjukhus)		Distriktssinnessjukhuset i Ekenäs (Tammisaaren piiri- miesairaala)	
	Kaikkiaan Samtliga	Siitä Helsingin Därav Helsingfors stads	Kaikkiaan Samtliga	Siitä Helsingin Därav Helsingfors stads	Kaikkiaan Samtliga	Siitä Helsingin Därav Helsingfors stads	Kaikkiaan Samtliga	Siitä Helsingin Därav Helsingfors stads
1957	96 730	25 952	101 685	45 162	177 722	35 014	217 365	31 982
1958	93 557	22 818	96 637	43 690	202 726	34 859	216 227	31 170
1959	90 958	20 564	96 127	39 836	228 924	36 892	220 957	29 407
1960	78 260	13 742	84 733	29 803	230 794	36 980	220 935	28 885
1961	73 512	12 873	78 466	23 179	227 857	36 221	223 613	29 000

80. Ilmoitetut tartunta- ja eräät muut taudintapaukset vuosina 1921—61
Anmälda fall av smittosamma och vissa andra sjukdomar åren 1921—61

Tauti • Sjukdom	Absoluuttiset luvut Absoluta tal					10 000 asukasta kohden • På 10 000 invånare								
	1955	1958	1959	1960	1961	1955	1958	1959	1960	1961	1921— 1930	1931— 1940	1941— 1950	1951— 1960
Paratyphus, salmonellosis alia	175	68	102	108	118	4.2	1.5	2.2	2.3	2.5	5.6	2.5	7.5	1.9
Scarlatina	815	334	993	577	193	19.7	7.5	21.8	12.4	4.1	25.3	26.8	23.7	23.3
Tonsillitis acuta ¹⁾	8 520	6 141	7 662	7 279	6 630	206.4	137.6	168.2	156.6	139.5	271.4	225.7	92.8	161.5
Pertussis	274	111	14	2	120	6.6	2.5	0.3	0.0	2.5	22.3	13.5	36.1	11.7
Morbilli	163	76	1 191	3 017	114	4.0	1.7	26.1	64.9	2.4	28.5	28.1	29.4	46.9
Varicellæ	481	403	639	490	310	11.7	9.0	14.0	10.6	6.5	15.6	12.3	12.5	11.8
Parotitis epidemica ²⁾	332	465	520	563	268	8.0	10.4	11.4	12.1	5.6	17.7	11.2	13.9	12.6
Hepatitis infectiosa	368	196	76	50	52	8.9	4.4	1.7	1.1	1.1	19.8	15.5	24.6	5.9
Febris rheumatica ³⁾	428	447	10.4	10.0	21.4	17.0	7.0	6.7
Infectio acuta nasopharyngo-trachealis	19 070	24 455	16 883	15 874	14 793	462.0	547.9	370.7	341.6	311.4	227.0	408.2
Influenza	6 803	2 885	3 462	4 561	2 117	164.8	64.7	76.0	98.2	44.6	384.5	319.1	94.9	133.6
Pneumonia ⁴⁾	{ 239 1 925	{ 428 2 572	1 175	1 111	885	{ 5.8 46.5	{ 9.6 57.6	25.8	23.9	18.6	58.3	43.5	56.3	52.7
Gastro-enteritis et colitis non ulcerosa acuta ⁵⁾	4 380	3 976	3 824	3 032	3 014	106.1	89.1	84.0	65.3	63.4	182.9	140.5	119.2	83.0
Abortus infectus	465	753	11.3	16.9	54.1	56.6	39.5	13.0
Syphilis	41	32	37	44	46	1.0	0.7	0.8	1.0	1.0	22.4	16.3	27.0	1.5
Gonorrhoea	2 426	2 038	2 302	2 473	3 372	58.8	45.7	50.6	53.2	71.0	154.7	125.6	93.9	52.1
Ulcus molle	—	—	—	1	—	—	—	—	0.0	—	28.7	7.6	0.2	0.0
Muut taudit • Övriga sjukdomar	1 094	1 403	394	284	286	26.5	31.4	8.7	6.1	6.0	795.2	680.2	133.6	27.1
Kaikki ilmoitetut taudit ⁶⁾ Samtliga anmälda sjukdom. ⁶⁾	47 999	46 783	39 274	39 466	32 318	1 162.7	1 048.2	862.3	849.3	680.2	2 108.4	1 742.0	1 039.1	1 049.2

¹⁾ V. 1955—58 angina streptococcica. ²⁾ Samoin parotitis epidemica, infectiosa. ³⁾ Ennen v. 1943 polyarthriti acuta. ⁴⁾ Ennen v. 1959 pneumonia lobaris ja bronchopneumonia. ⁵⁾ Samoin gastro-enteritis ja colitis acuta. ⁶⁾ Kymmenvuotislukujen loppusummiin sisältyy myös taulukossa nimeämättömiä tauteja, joita ei viime vuosina ole ilmoitettu. Taudintapausten ilmoittamisessa tapahtuneiden muutosten johdosta eri vuosien loppusummat eivät ole suoraan verrattavissa. Suurimmat muutokset on tehty v. 1943 ja 1959.

¹⁾ Åren 1955—58 angina streptococcica. ²⁾ D:o parotitis epidemica, infectiosa. ³⁾ Före år 1943 polyarthriti acuta. ⁴⁾ Före år 1959 pneumonia lobaris och bronchopneumonia. ⁵⁾ D:o gastro-enteritis och colitis acuta. ⁶⁾ I tioårsperiodernas slutsummor ingår även sjukdomar, som ej nämnts i tabellen emedan de ej anmäls de senaste åren. På grund av förändringar i anmälningsblanketterna över sjukdomsfall kan slutsummorna för de olika åren ej direkt jämföras. Större förändringar har vidtagits åren 1943 och 1959.

81. Aluelääkärien toiminta vuosina 1957—61 Distriktsläkarnas verksamhet åren 1957—61

Vuosi År	Käyntejä vastaanotolla Besök på mottagning				Lääkärin kotikäyntejä Läkarens hembesök			
	Ensi- Första	Uusinta- Förnyade	Summa	Siitä varattomien ¹⁾ Därav medellösa ¹⁾	Ensi- Första	Uusinta- Förnyade	Summa	Siitä varattomien luona ¹⁾ Därav hos medellösa ¹⁾
1957	22 588	11 727	34 315	7 969	7 581	925	8 506	1 265
1958	24 139	12 223	36 364	11 051	5 578	817	6 395	1 475
1959	30 415	18 100	48 515	13 526	6 611	775	7 386	1 631
1960	35 401	25 798	61 199	14 426	7 099	789	7 888	1 682
1961	44 220	26 270	70 490	13 849	6 019	655	6 674	1 550

¹⁾ Huoltoapua nauttivia. • ¹⁾ Mottagare av socialhjälp.

Muist. Taulukko on uusittu ja tiedot tarkistettu.

Anm. Tabellen är förnyad och uppgifterna kontrollerade.

82. Terveystieteiden tutkimuskeskuksen kotisairaanhoidon ¹⁾ vuosina 1955—61 Hälsöförhållningens hemsjukvård ¹⁾ åren 1955—61

Taudin laatu Sjukdomens art	Hoidettuja potilaita • Vårdade patienter						
	Poistettu vuosineljänneksen aikana Per kvartal utskrivna				Hoidossa vuoden lopussa I vård vid årets slut	Summa	%
	I	II	III	IV			
1961							
Tartuntataudit • Infektionssjukdomar	180	240	169	172	215	976	9.4
Hermoston ja aistinelinten taudit • Sjukdomar i nervsystemet och sinnesorganen	220	226	202	199	103	950	9.1
Verenkiertoelinten taudit • Sjukdomar i cirkulationsorganen	183	234	168	196	150	931	9.0
Hengityselinten taudit • Sjukdomar i andningsorganen	449	387	168	373	38	1 415	13.6
Muut taudit • Övriga sjukdomar	1 363	1 493	1 240	1 342	683	6 121	58.9
<i>Summa</i>	<i>2 395</i>	<i>2 580</i>	<i>1 947</i>	<i>2 282</i>	<i>1 189</i>	<i>10 393</i>	<i>100.0</i>
1960	2 385	2 503	1 886	2 334	1 077	10 185	
1959	2 589	3 018	1 978	2 606	938	11 129	
1958	2 740	2 917	1 876	2 842	686	11 061	
1957	2 340	2 788	1 728	2 967	735	10 558	
1955	3 470	3 232	2 639	3 559	535	13 435	

¹⁾ Kantakaupunki, Lauttasaari ja Munkkiniemi. • ¹⁾ Stads kärnan, Drumsö och Munksnäs.

83. Äitiysneuvolat vuosina 1956—61 Rådgivningsbyråer för mödravård åren 1956—61

Vuosi År	Vuoden aikana kirjoissa Inskrivna under året	Synnättäneet Barnaföderskor	Sittä säännölliset tapaukset Därav normala fall	Käynnit neuvolassa Besök på rådgivningsbyrån			Kätilöiden 1) kotikäynnit Av barnmorskorna 1) gjorda hembesök	
				Raskauden aik. Under havandeskapet	Synnyt. jälkeen Efter förlösning	Summa	Luku Antal	Käsitellyjä henkilöitä Behandlade klienter
1961								
Kantakaupunki • Stads kärnan	5 773	2 824	1 986	36 179	3 740	39 919	10 342	17 893
Esikaupungit • Förstäderna	7 052	3 802	2 533	45 784	5 262	51 046	14 497	24 667
<i>Summa</i>	<i>12 825</i>	<i>6 626</i>	<i>4 519</i>	<i>81 963</i>	<i>9 002</i>	<i>90 965</i>	<i>24 839</i>	<i>42 560</i>
1960	12 578	6 440	4 296	72 774	8 065	80 839	27 943	44 714
1959	11 779	6 150	4 906	68 875	7 530	76 405	30 088	47 191
1958	10 789	5 874	4 191	60 882	6 829	67 711	32 831	48 567
1957	10 364	5 861	4 278	58 799	6 838	65 637	36 389	51 591
1956	9 951	5 771	4 045	50 974	6 587	57 561	••	46 820

1) Myös kätilöoppilaiden.
1) Även barnmorskeelevernas.

84. Lastenneuvolat vuosina 1956—61 Rådgivningsbyråer för barnavård åren 1956—61

Vuosi År	Valvonnan alaiset lapset Inskrivna barn			Käyntejä neuvolassa Besök på rådgivningsbyrån				Terveysisarten kotikäynnit Hälsosystrarnas hembesök		
	Uudet 1) Nyn- skriv- na 1)	Vuoden päätyttyä Vid utgången av året			Lääkärin luona Hos läkaren		Terveysisaren luona Hos hälsosystemern		Luku Antal	Käsitellyjä henkilöitä Behandlade klienter
		0 v. • år	1—6 v. • år	Summa	Summa	Keski- määrin 2) I medel- tal 2)	Summa	Keski- määrin 2) I medel- tal 2)		
1961										
Kantakaupunki • Stads kärnan	3 189	2 542	15 276	17 818	32 308	16.9	49 582	10.1	12 341	16 528
Esikaupungit • Förstäderna	4 288	3 815	20 887	24 702	52 907	21.3	122 145	16.2	18 227	23 395
<i>Summa</i>	<i>7 477</i>	<i>6 357</i>	<i>36 163</i>	<i>42 520</i>	<i>85 215</i>	<i>19.4</i>	<i>171 727</i>	<i>13.8</i>	<i>30 568</i>	<i>39 923</i>
1960										
Kantakaupunki • Stads kärnan	3 326	2 554	15 445	17 999	32 426	16.7	50 271	10.0	12 213	16 377
Esikaupungit • Förstäderna	4 190	3 674	18 916	22 590	56 060	23.5	111 569	15.9	19 317	24 153
<i>Summa</i>	<i>7 516</i>	<i>6 228</i>	<i>34 361</i>	<i>40 589</i>	<i>88 486</i>	<i>20.4</i>	<i>161 840</i>	<i>13.5</i>	<i>31 530</i>	<i>40 530</i>
1959	7 530	6 047	32 600	38 647	84 627	18.7	139 494	12.0	33 762	44 696
1958	6 732	5 676	29 641	35 317	80 162	19.6	114 143	10.4	37 131	48 130
1957	6 787	5 635	27 830	33 465	63 846	18.0	101 642	9.8	40 358	52 124
1956	6 499	5 412	26 104	31 516	50 034	14.6	88 507	9.0	••	59 479

1) Luvut taannehtivasti muutettu käsittämään vain ne lapset, jotka ensi kerran tulivat kaupungin jonkun neuvolan kirjoihin. Aikaisemmista vuosikirjoissa näihin lukuihin sisältyvät myös asunnon muutosta johtuneet siirtymiset- 2) Vastaanottoa kohten.
1) Uppgifterna har retroaktivt ändrats, så att de gäller endast barn, som första gången inskrivits i någon av stadens rådgivningsbyråer. I tidigare årsböcker ingår i dessa uppgifter även genom bostadsförändring till annan rådgivningsbyrå överförda fall.
2) Per mottagning.

Muist. V. 1958 lähtien myös Kantakaupungin ja Maitopisaran neuvoloiden tietoihin sisältyy lasten-seimien ja -tarhojen lasten käynnit sekä Kantakaupungissa Suomenlinnan kansakoululaisten käynnit.

Anm. Fr.o.m. år 1958 ingår även i uppgifterna för Stads kärnan och Mjölkdroppens rådgivningsbyråer besök av barn i barnkrubbor och -trädgårdar samt i Stads kärnan dessutom besök av Sveaborgs folkskolbarn.

85. Lääkärit ja hammaslääkärit vuosien 1957—61
päätyessä
Läkare och tandläkare vid utgången av åren
1956—61

Vuosi År	Lääkäreitä • Läkare							Hammas- lääkäreitä Tandläkare
	Valtion palveluksessa I statens tjänst	Kaupungin palveluksessa I stadens tjänst	Yksityisten palveluksessa I enskild tjänst	Vain praktiikkaa harjoittavia Endast prakti- serande	Summa	10 000 asu- kasta kohden På 10 000 invånare		
1957..	281	188	51	503	1 023	24	598	
1958..	335	193	45	451	1 024	23	615	
1959..	342	213	55	465	1 075	24	605	
1960..	344	223	59	512	1 138	25	644	
1961..	353	249	61	507	1 170	25	641	

86. Apteekit ¹⁾ vuosina
1950—61
Apotek ¹⁾ åren 1950—61

Vuosi År	Luku vuoden päätyessä Antal vid årets utgång	Toimitettuja lääkemää- räyksiä Expedierade recept
1950	34	1 030 444
1955	40	1 315 769
1959	45	1 435 012
1960	45	1 511 361
1961	46	1 635 318

¹⁾ Sotilasapteekki ja sairaala-apteekit eivät sisälly tähän.

¹⁾ Exkl. militärapoteket och sjukhus-apoteken.

87. Asuntojentarkastus vuosina 1951—61
Bostadsinspektionen åren 1951—61

Kaupunginosa Stadsdel	1951— 55	1956— 60	1957	1958	1959	1960	1961	1960	1961
	Puutteelliseksi todettuja asuntoja Konstaterade bristfälliga lägenheter							1)	
<i>Kantakaupunki • Stadskärnan</i>									
1	265	160	28	41	21	32	29	5	5
2	64	33	7	9	5	6	7	—	—
3	77	52	11	8	15	7	5	4	1
4	514	319	72	64	62	50	72	9	7
5	259	188	42	31	36	33	14	4	6
6	289	239	62	41	43	24	30	15	3
7	245	220	68	36	46	37	37	5	8
8	47	54	12	12	10	6	5	—	—
9	16	5	—	—	2	2	5	—	—
10	313	251	58	57	29	44	34	1	2
11	676	502	88	61	98	97	110	5	17
12	487	440	100	60	89	65	70	3	3
13	174	168	28	46	24	35	32	1	2
14	184	176	46	33	39	29	27	2	1
15	88	84	11	13	20	26	12	10	11
16	37	49	3	16	8	9	1	10	9
18	15	15	3	4	2	1	6	2	—
20	21	8	5	1	1	—	2	—	—
21	169	150	15	13	11	20	11	4	7
22	342	240	42	40	38	52	58	3	8
23	82	42	7	15	3	7	9	7	—
25	76	58	10	14	12	14	6	—	—
26	28	15	4	5	—	2	2	—	—
Pasila • Böle	77	161	15	18	10	92	21	5	34
Muut alueet rautatien itäpuol. • Övriga områden öster om järnvägen	87	94	16	14	12	30	19	7	5
Suomenlinna ja saaret • Sveaborg och holmarna	4	3	—	1	—	1	—	1	1
<i>Esikaupungit • Förstäderna</i>									
Munkkiniemi • Munksnäs		75	11	15	21	14	11	4	5
Lautasaari • Drumsö		102	13	32	17	17	17	5	6
Haaga ym. • Haga m.m.		269	84	47	22	48	65	5	9
Oulunkylä, Pakila ym. • Äggelby, Baggböle m.m.	1 293	337	54	41	61	94	78	11	14
Malmi ym. • Malm m.m.		287	40	18	110	77	74	42	15
Herttoniemi, Vartiokylä ym. • Herton., Botby m.m.		244	56	46	26	38	56	6	—
Summa	5 929	5 040	1 011	852	893	1 009	925	176	185

¹⁾ Edellissiltä vuosilta tarkkallun alaisina olevia asuntoja. • ¹⁾ Från föregående år under observation stående lägenheter.

88. Ruokatavaramyymälät ja niiden tarkastus vuosina 1935—61 Matvarubutiker och inspektionen av dem åren 1935—61

Vuosi År	Maitomyymälät Mjölkbutiker			Leipämyymälät Brödbutiker			Liha- ja leikkele- myymälät *) (Kött- och charkuteri- butiker)			Kalamyymälät Fiskbutiker			Siirtomaatavara- myymälät *) Kolonialvarubutiker *)		
	Myymälöitä Butiker	Tarkastuksia Inspektioner	Muistutuksia Anmärkningar	Myymälöitä Butiker	Tarkastuksia Inspektioner	Muistutuksia Anmärkningar	Myymälöitä Butiker	Tarkastuksia Inspektioner	Muistutuksia Anmärkningar	Myymälöitä Butiker	Tarkastuksia Inspektioner	Muistutuksia Anmärkningar	Myymälöitä Butiker	Tarkastuksia Inspektioner	Muistutuksia Anmärkningar
1935....	634	9 770	72	52	813	3	240	4 514	60	23	337	1	520	7 485	62
1940....	668	8 364	63	47	563	—	271	3 943	66	30	362	2	501	5 852	23
1945....	570	7 866	93	35	460	1	251	3 749	27	38	481	3	460	6 386	35
1950....	701	8 584	147	62	775	5	372	4 775	78	45	550	6	649	8 042	90
1952....	728	7 904	168	71	789	6	390	4 525	119	52	592	8	690	7 587	88
1953....	734	8 903	254	78	864	19	403	5 020	120	55	696	11	704	8 115	96
1954....	749	8 369	143	80	824	4	417	4 878	92	66	718	7	718	7 567	64
1955....	756	8 158	132	86	900	3	441	4 753	93	63	741	7	739	7 668	99
1956....	773	8 839	185	90	970	7	462	5 454	138	60	705	7	755	8 502	116
1957....	776	8 526	170	92	1 070	5	479	5 546	178	60	697	27	768	8 526	116
1958....	784	8 941	216	101	1 062	11	486	5 973	264	53	636	11	784	8 934	153
1959....	780	9 425	365	100	1 235	26	480	6 146	461	51	633	24	781	9 571	277
1960....	758	8 857	337	99	1 139	24	473	5 766	366	47	553	15	753	8 962	251
1961....	736	8 448	268	103	1 107	22	452	5 564	346	43	489	9	718	8 485	197

*) Esikaupungeissa myös myymälät, joissa myydään lisäksi maitoa. • *) I' Förstäderna också de butiker, i vilka även säljes mjölk.

Muist. Taulukossa esitettyjen lukujen lisäksi on otettava huomioon yleiselintarvike-, valinta- ym. myymälät, joita oli v. 1959 62, v. 1960 113 ja v. 1961 170.

Anm. Utöver siffrorna i tabellen bör beaktas självbetjäningbutikerna och snabbköp, vilkas antal år 1959 var 62, år 1960 113 och år 1961 170.

89. Maidon jälkitarkastuksen tulokset vuosina 1958—61 Resultatet av efterkontrollen av mjölk åren 1958—61

Vuosi År	Irtomaito • Mjölk i lösvikt						Pakattu maito • Förpackad mjölk					
	Rasvapitoisuus • Fetthalt			Kestävyys • Hållbarhet			Rasvapitoisuus • Fetthalt			Kestävyys • Hållbarhet		
	Tutkittuja näytteitä Under- sökta prov	Niistä ala- arvoisia Därv under- haltiga %	Keski- rasvapi- toisuus Medel- fetthalt %	Tutkittuja näytteitä Under- sökta prov	Niistä ala- arvoisia Därv under- haltiga %	Tutkittuja näytteitä Under- sökta prov	Niistä ala- arvoisia Därv under- haltiga %	Keski- rasvapi- toisuus Medel- fetthalt %	Tutkittuja näytteitä Under- sökta prov	Niistä ala-arvoisia	Därv under- haltiga %	
<i>Myymäläin maito • Mjölk från butiker</i>												
1958.....	13 159	1.1	3.43	13 180	2.0	108	1.9	4.20	108	—		
1959.....	14 726	1.8	3.82	14 731	3.6	144	—	4.26	88	—		
1960.....	12 826	2.3	3.93	12 863	5.5	207	—	4.27	207	1.4		
1961.....	13 083	2.6	3.88	13 084	3.8	197	—	4.24	197	—		
<i>Ravitsemisläikkeen maito • Mjölk från näringsställen</i>												
1958.....	4 465	2.0	3.45	4 483	4.3	474	1.8	3.66	475	1.9		
1959.....	5 285	3.4	3.83	5 285	5.1	305	1.9	3.99	305	3.4		
1960.....	5 381	2.8	3.97	5 398	7.0	173	8.7	4.03	173	2.3		
1961.....	6 460	3.3	3.94	6 460	4.0	23	—	3.98	23	—		

Muist. Meijereistä otettujen kaupparamaitonäytteiden tutkimustulokset olivat v. 1961 seuraavat: irtomaidosta otetusta 277 rasvapitoisuusnäytteestä ei ala-arvoisia tavattu, pakatusta maidosta otetusta 623 näytteestä oli ala-arvoisia 0.8 %.

Anm. Undersökningsresultaten av handelsmjölkproven tagna i mejerierna var år 1961 följande: samtliga prov på fetthalten av mjölk i lösvikt, sammanlagt 277 var icke underhaltiga; av 623 prov på förpackad mjölk var 0.8 % underhaltiga.

90 . Huoltoviraston toiminta vuosina 1955—61 Verksamheten vid vårdverket åren 1955—61

A. Huoltotoimistojen toiminta • Verksamheten vid vårdbyråerna

Vuosi År	Lähetettä huoltolautakunnan alaisiin laitoksiin Remisser till vårdnämnden underlydande anstalter	Annettua maksusitoumuksia laitoksiin ja hoitokoteihin Utgivna betalningsförbindelser till anstalter och utackorderingshem	Suoritetu kassanmaksueriä Utfärdade kassanvisningar	Annettua lääke- ja sairaanhoito- tarvikemääräyksyä Utgivna ordinationer för läkemedel och sjukvårdsartiklar	Annettua lausuntoja ja todistuksia Utgivna utlåtanden och intyg	Kotikäyntejä ¹⁾ Hembesök ¹⁾	
						Huoltotarkastajien suorittamia Vårdinspektörernas	Huoltosarten suorittamia Vårdsystrarnas
1955	824	8 920	57 040	29 111	13 370	26 885	14 363
1956	951	9 120	60 571	31 390	12 731	24 301	14 928
1957	811	9 702	68 114	37 548	10 549	24 628	14 260
1958	905	15 128	123 718	58 618	8 021	27 315	18 399
1959	913	20 493	153 929	77 489	10 591	29 887	22 906
1960	705	20 608	150 706	81 939	7 501	30 671	25 228
1961	1 001	19 223	137 603	74 838	7 526	31 649	30 462

B. Rekisteri-, irtolais- ja alkoholistihoito-, kodinperustamis-, lapsilisa- sekä kodinhoitotoimistojen toiminta • Verksamheten vid registerbyrån, byrån för vården om lösdrivare och alkoholister, byrån för bosättningslån samt byrån för barnbidrag och hemhjälp

Vuosi År	Rekisteri- toimisto Registerbyrån	Irtolais- ja alkoholistihoitotoimisto Byrån för vården om lösdrivare och alkoholister				Kodinperustamisto Byrån för bosättningslån	Lapsilisa- toimisto Byrån för barnbidrag		Kodinhoitotoimisto Byrån för hemhjälp	
		Uusia tapauksia			Kuulusteluja ja valvontakäyntejä Förhör och kontrollbesök		Lapsilisa- nostajia Personer som lyft barnbidrag	Vastaava lasten luku Motsvarande antal barn	Kodinhoito- anomuksia Ansökningar om hemhjälp	Kodinhoito- työpäiviä Arbetsdagar
		Irtolais- huolto Lösdri- varvård	Alkoholisti- huolto Alkoholist- vård	Raittius- huolto Nyktter- hetsvård						
1955	6 310	220	793	514	24 257	967	58 744	99 609	4 765	15 719
1956	7 746	158	687	439	22 904	863	59 661	101 541	3 002	17 686
1957	²⁾ 19 359	184	705	553	24 291	563	60 702	103 082	3 457	20 447
1958	14 546	186	675	550	27 117	—	61 812	104 930	3 689	20 961
1959	10 619	186	426	578	22 187	—	63 195	106 654	3 841	21 674
1960	9 084	160	506	570	22 362	—	64 347	107 820	4 369	22 781
1961	7 740	131	560	611	25 099	—	65 106	110 029	5 181	24 441

C. Asiamiesosaston toiminta • Verksamheten vid ombudsmannaavdelningen

Vuosi År	Osaston tekemä korvausvaatimuksia ¹⁾ Av avdelningen framställda ersättningskrav ²⁾				Vierailta kunnilta saapuneita korvausvaatimuksia Av främmande kommuner framställda ersättningskrav	Velasta työlaitokseen lähetettyjä henkilöitä Till arbetsinrättning för skuld sända personer
	Vieraille kunnille Gentemot främmande kommuner	Valtiolle Gentemot staten	Yksityisille henkilöille Gentemot enskilda personer	Kaikkiaan Samtliga		
1955	2 450	1 529	12 895	16 874	2 690	41
1956	2 835	972	11 733	15 540	2 837	52
1957	3 574	1 645	15 096	20 315	2 323	59
1958	1 377	4 708	24 202	30 287	857	50
1959	1 064	5 470	26 228	32 762	353	76
1960	1 045	5 464	28 595	35 104	388	92
1961	1 063	5 388	31 607	38 058	294	59

¹⁾ Rekisteritoimiston toimesta suoritettu ml. ²⁾ Rekisterijärjestelmää muutettu. ³⁾ Kaikki saman perheen jäseniä koskevat korvausvaatimukset käsitellään tässä kunkin vuonna yhtenä tapauksena.

¹⁾ Inkl. registerbyrån. ²⁾ Systemet för inregistrering har förändrats. ³⁾ Alla ersättningskrav, som hänför sig till medlemmar av samma familj, betraktas här för varje år som ett fall.

91. Huoltoavun vaikutuspiiri vuosina 1938—61 Socialhjälpens verkningskrets åren 1938—61

Vuosi År	Avunsaajia Understödstagare				Näillä perheenjäseniä Familjemedlemmar			Huoltoavusta osallisiksi tulleita yhteensä Sammanlagt antal pers., delaktiga av socialhjälp	%:na henki- kirjoitetun väestön keski- väkiluvusta 1 % av man- talsskriven medelfolk- mängd
	M	N Kv	Lapsia Barn	Summa	Avio- puoliso Make el. maka	Lapsia Barn	Summa		
1938.....	6 372	8 545	1 224	16 141	1 438	3 440	4 878	21 019	8.3
1940.....	6 477	9 375	805	16 657	1 564	3 306	4 870	21 527	8.1
1945.....	2 540	4 346	163	7 049	311	770	1 081	8 130	2.6
1950.....	3 032	5 932	511	9 475	502	2 386	2 888	12 363	3.3
1952.....	3 311	6 304	554	10 169	589	2 727	3 316	13 485	3.5
1953.....	4 490	7 361	772	12 623	954	3 855	4 809	17 432	4.4
1954.....	4 512	7 735	797	13 044	910	3 898	4 808	17 852	4.5
1955.....	4 810	7 103	•	11 913	2 323	4 897	7 220	19 133	4.7
1956.....	5 163	7 429	•	12 592	2 337	5 156	7 493	20 085	4.8
1957.....	6 180	7 697	•	13 877	2 830	6 276	9 106	22 983	5.4
1958.....	10 281	9 371	•	19 652	4 672	9 392	14 064	33 716	7.7
1959.....	10 545	10 397	•	20 942	4 782	9 469	14 251	35 193	7.9
1960.....	9 330	10 593	•	19 923	4 024	9 021	13 045	32 968	7.3
1961.....	8 255	9 963	•	18 218	3 446	7 766	11 212	29 430	6.4

92. Laitoksissa huolletut huoltoavunsaajat vuonna 1961 Mottagare av socialhjälp, som erhållit vård i anstalt år 1961

A. Laitoksen ja hoitopäivien mukaan • Efter anstalt samt vård dagar

Laitos Anstalt	Huollettuja • Vårdade				Hoitopäiviä • Vård dagar			
	Miehiä Män	Naisia Kvinnor	Lapsia Barn	Summa	Miesten Män	Naiisten Kvinnor	Lasten Barn	Summa
Kaikki laitokset • Samtliga anstalter	3 109	6 095	604	9 808	436 492	1 139 298	16 303	1 592 093
Kaupungin omat laitokset • Stadens egna anstalter	2 582	4 531	435	7 548	374 944	928 964	11 412	1 315 320
<i>Huoltolautakunnan alaiset laitokset Anstalter, som underlyder vårdnämnden</i>	<i>613</i>	<i>1 906</i>	<i>—</i>	<i>2 519</i>	<i>142 929</i>	<i>495 552</i>	<i>—</i>	<i>638 481</i>
Koskelan sairaskoti ¹⁾ • Forsby sjukhem ¹⁾	389	1 189	—	1 578	88 369	264 552	—	352 921
Kustaankartanon vanhainkoti • Gustafsgårds åldringshem	175	817	—	992	46 789	231 000	—	277 789
Tervalammen työlaitos • Tervalampi arbetsinrättning	74	—	—	74	7 771	—	—	7 771
Sairaalat • Sjukhus	1 124	1 298	418	2 840	36 588	43 661	9 994	90 243
Mielisairaalat • Anstalter för sinnessjuka	979	1 505	20	2 504	195 427	389 751	1 418	586 596
Muut laitokset • Andra anstalter	812	1 977	185	2 974	61 548	210 334	4 891	276 773
Vanhain- ja turvakodit • Ålderdomshem och asyler	83	634	4	721	13 990	125 403	149	139 542
Työkodit ja -siirtolat • Arbetshem och -kolonier	4	3	—	7	177	93	—	270
Sairaalat, parantolat yms. • Sjukhus, sanatorier o.dyl.	615	1 261	177	2 053	21 758	36 204	4 538	62 500
Mielisairaalat • Anstalter för sinnessjuka	134	217	4	355	25 623	48 634	204	74 461

¹⁾ Hirvihaaran, Kulosaaren ja Torpan vanhainkodit ml.

¹⁾ Inkl. Hirvihaara och Brändö åldringshem samt Åldringshemmet Torpet.

Muist. Huollettu sisältyy vain kerran kunkin laitoksen ja laitosryhmän henkilölukuihin. — Lapset ovat alle 16 vuotiaita.

Amn. Varje vårdad person ingår endast en gång i siffrorna för en anstalt och grupp av anstalter. — Barnen är under 16 år.

B. Hoitoajan pituuden mukaan • Efter vårdtidens längd

Avunsaajat Understödstagare	Hoitopälvä • Vård dagar							
	1—9	10—29	30—89	90—179	180—269	270—359	360—	Summa
Miehiä • Män	336	693	792	293	101	129	765	3 109
Naisia • Kvinnor	497	1 120	1 061	538	292	433	2 154	6 095
Lapsia • Barn	174	244	162	23	—	1	—	604
Summa	1 007	2 057	2 015	854	393	563	2 919	9 808

93. Huoltoapua saaneet yksinäiset ja perheet vuosina 1957—61 Enskilda personer och familjer, som erhållit socialhjälp åren 1957—61

A. Päämiehen iän mukaan • Efter huvudmannens ålder

Vuosi År	Ikä, vuotta • Ålder, år										Summa
	16—19	20—29	30—39	40—49	50—59	60—64	65—69	70—74	75—79	80—	
Miehiä • Män											
1957	98	742	1 180	1 344	1 316	432	382	300	221	165	6 180
1958	258	1 674	2 293	2 266	1 964	603	451	345	256	171	10 281
1959	226	1 470	2 330	2 208	2 183	750	496	407	269	206	10 545
1960	170	1 068	1 942	1 891	2 085	741	509	446	276	202	9 330
1961	146	886	1 661	1 603	1 860	688	507	447	273	184	8 255
Naisia • Kvinnor											
1957	137	592	806	1 053	1 122	663	698	880	829	917	7 697
1958	181	773	1 016	1 363	1 529	802	788	1 011	896	1 012	9 371
1959	250	870	1 175	1 409	1 645	931	933	1 104	994	1 086	10 397
1960	239	881	1 176	1 334	1 634	988	1 012	1 144	1 055	1 130	10 593
1961	217	777	1 022	1 222	1 533	903	956	1 130	1 081	1 122	9 963

B. Päämiehen siviilisäädyn mukaan • Efter huvudmannens civilstånd

Vuosi År	Naimattomia Ogifta		Naineita • Gifta				Leskiä Änklingar, änkor		Eronneita Fränskilda		Summa
			yhdessä asuvia samboende		crossa asuvia icke samboende						
	M	N Kv	M	N Kv	M	N Kv	M	N Kv	M	N Kv	
1957	1 866	3 467	2 812	18	292	527	430	2 453	780	1 232	13 877
1958	3 228	4 099	4 641	31	576	616	541	2 972	1 295	1 653	19 652
1959	3 163	4 457	4 764	18	668	787	572	3 291	1 378	1 844	20 942
1960	2 754	4 357	4 003	21	633	959	577	3 396	1 363	1 860	19 923
1961	2 480	4 155	3 413	33	566	797	516	3 222	1 280	1 756	18 218

C. Avuntarpeen pääsyyn mukaan • Efter huvudorsaken till understödsbehovet

Vuosi År	Vanhuus Ålderdom	Mielisairaus ja vajaa- mielisyy- Sinnessjuk- dom och sinnesslöhet	Muu sairaus ja invalidi- teetti Annan sjuk- dom och invaliditet	Epäsosiaali- nen elämän- tapa Asocialt liv	Työttömyys Arbetslöshet	Muu syy Annan orsak	Summa
1958	2 296	2 575	7 630	1 380	4 369	1 402	19 652
1959	2 800	2 710	8 744	1 637	3 370	1 681	20 942
1960	2 489	2 582	9 601	1 819	1 607	1 825	19 923
1961	3 028	2 585	8 623	1 843	524	1 615	18 218

Muist. Tilastoyksikkönä on jokainen yksinäinen 16 vuotta täyttänyt avunsaaja ja jokainen huoltoapua saanut koossa oleva perhe.

Anm. Statistisk enhet i statistiken över socialhjälp är enskild hjälpbehövande, som fyllt 16 år, och familj som erhållit socialhjälp.

D. Huoltomuodon mukaan • Efter vårdform

Vuosi År	Vain laitoshoido Endast anstalts- vård		Vain yksityishoido Endast utackor- dering		Vain kotiavustus Endast hemunder- stöd		Laitoshoido ja koti- avustus Anstaltsvård och hem- understöd		Summa
	M	N Kv	M	N Kv	M	N Kv	M	N Kv	
	1957	1 931	3 154	2	—	2 871	3 158	1 376	
1958	2 020	3 228	2	—	6 230	4 342	2 029	1 801	19 652
1959	2 109	3 322	2	—	5 926	4 679	2 508	2 396	20 942
1960	2 056	3 275	—	—	4 897	4 813	2 377	2 505	19 923
1961	1 877	3 112	—	—	4 230	4 499	2 148	2 352	18 218

E. Perhetyypin mukaan v. 1961 • Efter familjetyp år 1961

Perhetyyppi Familjetyp	Päämiehiä Huvudmän	Niistä sai • Därav erhöi	
		eläkettä pension	perhelisää familjebidrag
Yksinäinen mies ilman lapsia • Ensam man utan barn	4 766	2 260	—
Yksinäinen mies lapsineen • Ensam man med barn	76	16	—
Yksinäinen nainen ilman lapsia • Ensam kvinna utan barn	8 248	6 539	—
Yksinäinen nainen lapsineen • Ensam kvinna med barn	1 682	141	91
Aviopari ilman lapsia • Äkta par utan barn	1 590	1) 1 123	—
Aviopari lapsineen • Äkta par med barn	1 856	1) 320	172
Summa	18 218	10 399	263

1) Jompikumpli aviopuolisoista tai molemmat. • 1) Endera av makarna eller båda.

F. Lasten lukumäärän mukaan v. 1961 • Efter barnantal år 1961

Lasten lukumäärä Antal barn	Yksinäiset miehet Ensamma män	Yksinäiset naiset Ensamma kvinnor		Avioparit Äkta par	Summa	Kaikkiaan lapsia Samtliga barn
		Naimattomat Ogifta	Muut Övriga			
0	4 766	3 789	4 459	1 590	14 604	—
1	32	322	556	548	1 458	1 458
2	28	34	452	559	1 073	2 146
3	6	7	192	354	559	1 677
4	10	3	116	395	524	2 485
Summa	4 842	4 155	5 775	3 446	18 218	7 766

94. Vanhainkodeissa hoidetut henkilöt vuosina 1957—61
I åldringshemmen vårdade personer åren 1957—61

Vuosi År	Hoidokkeja • Interner												Summa	Hoitopäiviä Vårdagar	
	Sukupuoli • Kön		Ikä, vuotta • Ålder, år												
	Miehiä Män	Naisia Kvinnor	—39	40—49	50—59	60—64	65—69	70—74	75—79	80—84	85—89	90—94			95—
<i>Koskelan sairaskoti¹⁾ • Forsby sjukhem¹⁾</i>															
1957	440	1 225	28	58	184	126	194	280	316	264	174	35	6	1 665	355 680
1958	419	1 265	23	57	164	132	188	305	320	270	170	46	9	1 684	359 512
1959	439	1 383	27	60	146	144	190	314	394	308	187	42	10	1 822	381 937
1960	395	1 329	21	51	131	140	174	300	379	302	170	43	13	1 724	389 285
1961	389	1 189	18	44	121	134	144	275	354	276	160	44	8	1 578	352 921
<i>Kustaankartanon vanhainkoti • Gustafsgårds åldringshem</i>															
1957	210	645	—	1	13	41	95	175	244	206	71	7	2	855	260 978
1958	196	672	—	2	7	42	84	165	241	225	89	11	2	868	261 880
1959	193	734	—	—	6	39	82	176	256	246	101	19	2	927	268 638
1960	182	757	—	—	6	33	74	198	252	240	110	23	3	939	277 871
1961	175	817	—	—	9	29	86	185	281	245	131	22	4	992	277 789

1) Hirvihaaran, Kulosaaren ja Torpan vanhainkodit ml.

1) Inkl. Hirvihaara och Brändö åldringshem samt Åldringshemmet Torpet.

95. Irtolaishuollossa olleet henkilöt vuonna 1961
Personer, som var föremål för lösdrivarvård år 1961

A. Huollon pääperusteen ja viime huoltotoimenpiteen laadun sekä iän mukaan
Efter den huvudsakliga grunden för och arten av den senaste vårdåtgärden samt efter ålder

	Huollon peruste • Grunden för vårdåtgärden										Kaikki irtolaiset Samtliga lösdrivare		
	Kuljeksiva elämä Kringstry- kande liv		Työn vierok- suminen Arbets- ovilja		Kerjuu Tiggeri		Ammatti- haureus Prostitution		Muu Annan		M	N Kv	Summa
	M	N Kv	M	N Kv	M	N Kv	M	N Kv	M	N Kv			
<i>Huoltotoimenpide • Vårdåtgärd</i>													
Varoitus • Varning	2	7	6	5	1	—	—	9	3	1	12	22	34
Kotikuntaan lähettäminen • Försändning till hemorten	6	9	2	4	—	—	—	4	2	—	10	17	27
Irtolaisvalvonta • Lösdriveriövervakning	6	12	54	58	2	—	—	36	42	2	104	108	212
Työlaitos • Arbetsinrättning	3	23	15	51	—	—	—	23	3	—	21	97	118
Pakkotyö • Tvångsarbete	—	—	—	3	—	—	—	5	1	—	1	8	9
Jälkivalvonta • Efter uppsikt	4	23	17	69	1	—	—	27	8	1	30	120	150
Ei toimenpidettä • Ingen åtgärd	—	—	—	—	—	—	—	—	—	—	—	—	—
<i>Summa</i>	<i>21</i>	<i>74</i>	<i>94</i>	<i>190</i>	<i>4</i>	<i>—</i>	<i>—</i>	<i>104</i>	<i>59</i>	<i>4</i>	<i>178</i>	<i>372</i>	<i>550</i>
<i>Ikä, vuotta • Ålder, år</i>													
18—20	3	17	2	17	—	—	—	9	—	2	5	45	50
21—24	1	17	4	28	1	—	—	23	2	—	8	68	76
25—29	4	17	14	27	—	—	—	15	8	—	26	59	85
30—39	5	14	35	56	—	—	—	33	19	—	59	103	162
40—49	5	8	23	36	2	—	—	16	9	2	39	62	101
50—59	3	1	15	24	—	—	—	8	17	—	35	33	68
60—	—	—	1	2	1	—	—	—	4	—	6	2	8
<i>Summa</i>	<i>21</i>	<i>74</i>	<i>94</i>	<i>190</i>	<i>4</i>	<i>—</i>	<i>—</i>	<i>104</i>	<i>59</i>	<i>4</i>	<i>178</i>	<i>372</i>	<i>550</i>

B. Siviilisäädyn ja lasten luvun mukaan • Efter civilstånd och antal barn

Siviilisääty Civilstånd	Lasten luku • Antal barn												Kaikki irtolaiset Samtliga lösdrivare				
	0		1		2		3		4		5		6—		M	N Kv	Summa
	M	N Kv	M	N Kv	M	N Kv	M	N Kv	M	N Kv	M	N Kv	M	N Kv			
Naimattomia • Ogifta	98	165	—	42	—	6	—	2	—	1	—	—	—	98	216	314	
Naineita • Giftna	14	44	15	29	15	21	5	5	3	—	2	1	1	53	102	155	
Leskiä • Änklingar och änkor ..	—	6	1	2	—	—	—	—	—	—	—	—	—	1	8	9	
Eronneita • Frånskilda	8	16	10	17	5	7	3	5	—	1	—	—	—	26	46	72	
<i>Summa</i>	<i>120</i>	<i>231</i>	<i>26</i>	<i>90</i>	<i>20</i>	<i>34</i>	<i>8</i>	<i>12</i>	<i>3</i>	<i>2</i>	<i>—</i>	<i>2</i>	<i>1</i>	<i>178</i>	<i>372</i>	<i>550</i>	

96. Alkoholistihuollossa olleet henkilöt vuonna 1961
Personer, som var föremål för alkoholistvård år 1961

A. Huollon päärusteen ja viime huoltotoimenpiteen laadun sekä iän mukaan
Efter den huvudsakliga grunden för och arten av den senaste vårdåtgärden samt efter ålder

	Huollon peruste • Grunden för vårdåtgärden												Kaikki alkoholistit Samtliga alkoholister										
	Vaarallisuus Farlighet för sig själv eller andra		Häiriö tai pahennus Störande eller för- argelseväckande uppträdande		Elatusvelvollisuus- den läiminyönti		Försummad för- sörjningsplikt		Läheisen henkilön rasitukseksi joutu- minen		Fallit närstående till last					Huoltoavun tarve		Behov av social- hjälp		Juo-pu-mus- pidätykset		Anhållanden för fylleri	
	M	N Kv	M	N Kv	M	N Kv	M	N Kv	M	N Kv	M	N Kv	M	N Kv	M	N Kv	M	N Kv	M	N Kv	M	N Kv	Summa
Huoltotoimenpide • Vård- åtgärd																							
Varoitus • Varning	—	1	99	6	1	—	5	—	—	—	—	386	19	3	—	494	26	520					
Raittiusvalvonta • Nykterhets- upsikt	1	—	286	19	19	—	6	—	7	2	711	65	3	—	1 033	86	1 119						
Huoltolahoito • Anstaltsvård																							
Täytäntöönpanematon • Ej verkställd	2	—	152	9	4	—	2	—	1	—	145	13	7	—	313	22	335						
Täytänt. pantu • Verkställd	2	—	173	7	1	—	4	—	—	—	96	4	43	—	319	11	330						
Jälkivalvonta • Efterupsikt																							
Määrätty laitokseen • Intag- na i inrättning	5	2	213	22	1	1	2	—	2	—	167	9	2	—	392	34	426						
Vapaaeht. laitoksessa • Fri- villigt i inrättning	1	—	5	—	3	—	—	—	—	—	15	—	179	10	203	10	213						
Summa	11	3	928	63	29	1	19	—	10	2	1 520	110	237	10	2 754	189	2 943						
Ika, vuotta • Ålder, år																							
18—20	—	—	2	1	—	—	1	—	—	—	18	—	2	—	23	1	24						
21—24	1	—	17	1	3	—	—	—	—	—	63	—	9	—	93	1	94						
25—29	—	—	48	—	3	—	1	—	1	—	193	3	13	—	259	3	262						
30—39	2	—	285	11	14	—	3	—	—	—	450	27	92	3	846	41	887						
40—49	6	1	298	27	6	—	11	—	5	2	424	37	65	2	815	69	884						
50—59	1	2	232	19	3	1	3	—	4	—	305	35	41	4	589	61	650						
60—	1	—	46	4	—	—	—	—	—	—	67	8	15	1	129	13	142						
Summa	11	3	928	63	29	1	19	—	10	2	1 520	110	237	10	2 754	189	2 943						

B. Siviilisäädyn ja lasten luvun mukaan • Efter civilstånd och antal barn

Siviilisäätö Civilstånd	Lasten luku • Antal barn												Kaikki alkoholistit Samtliga alkoholister					
	0		1		2		3		4		5					6—		
	M	N Kv	M	N Kv	M	N Kv	M	N Kv	M	N Kv	M	N Kv	M	N Kv	M	N Kv	M	N Kv
Naimattomia • Ogifta	1 159	32	14	2	3	1	2	—	—	—	—	—	—	1	1	178	36	1 214
Naineita • Giffta	271	36	331	22	279	14	157	8	54	3	29	3	15	2	1	136	88	1 224
Leskiä • Änklingar och änkor	19	9	15	2	7	3	2	2	2	2	—	—	—	1	45	19	64	
Eronneita • Frånskilda	156	18	137	14	61	9	26	4	9	—	4	—	2	1	395	46	441	
Summa	1 605	95	497	40	350	27	187	14	65	5	33	3	17	5	2 754	189	2 943	

97. Irtolais- tai alkoholistihuollossa olleet henkilöt vuonna 1961
Personer, som var föremål för lösdrivar- eller alkoholistvård år 1961

	Irtolaiset • Lösdrivare			Alkoholistit • Alkoholister		
	M	N Kv	Summa	M	N Kv	Summa
<i>A. Koulusivistyksen mukaan • Efter skolbildning</i>						
Ei mitään koulua • Ingen skola	5	3	8	37	11	48
Osa kansakoulua • Folkskola, delvis	10	11	21	129	7	136
Kansakoulu • Folkskola	139	302	441	2 125	138	2 263
Oppikoulua, 1—4 lk • Läroverk, 1—4 kl.	8	17	25	108	12	120
Keskikoulu • Mellanskola	7	18	25	83	8	91
Oppikoulua, 6—8 lk • Läroverk, 6—8 kl.	—	2	2	26	3	29
Ylioppilastutkinto • Studentexamen	—	2	2	31	4	35
Akateeminen loppitutkinto • Akademisk slutexamen	—	—	—	9	—	9
Ammattioppilaitos, koulu • Yrkesundervisningsanstalt, skola ..	9	13	22	178	6	184
Ammattioppilaitos, opisto • Yrkesundervisningsanstalt, institut	—	1	1	23	—	23
Tuntematon • Okänd	—	3	3	5	—	5
<i>Summa</i>	<i>178</i>	<i>372</i>	<i>550</i>	<i>2 754</i>	<i>189</i>	<i>2 943</i>
<i>B. Syntyperän mukaan • Efter börd</i>						
Aviosyntyisiä • Inom äktenskap födda	159	329	488	2 603	174	2 777
Aviottomia • Utom äktenskap födda	18	37	55	132	11	143
Tuntematon • Okänd	1	6	7	19	4	23
<i>Summa</i>	<i>178</i>	<i>372</i>	<i>550</i>	<i>2 754</i>	<i>189</i>	<i>2 943</i>
<i>C. Huollossa olo • Under vård</i>						
Ensi kertaa • Första gången	64	67	131	529	31	560
Jo aikaisempina vuosina • Redan under tidigare år	114	305	419	2 225	158	2 383
<i>Summa</i>	<i>178</i>	<i>372</i>	<i>550</i>	<i>2 754</i>	<i>189</i>	<i>2 943</i>

98. Irtolais- tai alkoholistihuollossa olleet henkilöt vuosina 1940—61
Personer, som var föremål för lösdrivar- eller alkoholistvård åren 1940—61

A. Äidinkielen mukaan • Efter modersmål

Vuosi År	Irtolaiset • Lösdrivare							Alkoholistit • Alkoholister								
	Miehiä • Män			Naisia • Kvinnor				Summa	Miehiä • Män			Naisia • Kvinnor				Summa
	Suomi Finska	Ruotsi Svenska	Muu kieli Annat språk	Suomi Finska	Ruotsi Svenska	Muu kieli Annat språk	Suomi Finska		Ruotsi Svenska	Muu kieli Annat språk	Suomi Finska	Ruotsi Svenska	Muu kieli Annat språk			
1940	137	8	—	507	42	2	696	463	67	3	11	3	—	547		
1945	67	2	2	504	40	4	619	1 294	140	13	175	23	—	1 645		
1950	197	19	2	486	56	5	765	2 765	289	22	311	24	3	3 414		
1955	347	20	2	533	33	1	936	2 998	196	12	248	25	3	3 482		
1957	269	13	2	419	26	7	736	2 845	180	5	238	16	2	3 286		
1958	260	13	—	435	31	5	744	2 851	134	11	258	12	—	3 266		
1959	230	8	—	432	25	5	700	2 363	106	6	193	12	2	2 682		
1960	192	12	—	401	19	2	626	2 485	95	5	183	16	1	2 785		
1961	172	4	2	355	12	5	550	2 645	103	6	181	8	—	2 943		

B. Huollon pääperusteen mukaan • Efter den huvudsakliga grunden för vårdtården

Vuosi År	Irtolaiset • Lösdrivare						Alkoholitt • Alkoholister										
	Kuljeksiva elämä Kringstrykande liv	Työn vieroksu- minen Arbetsovilja	Kerjuu Tiggeri	Ammattihaurus Prostitution	Muu peruste Annan grund	Summa	Varallisuus Fårighet för sig själv eller andra	Hälrö tai pahennus	Störande eller för- argelseväckande uppträdande	Blatusvelvollisuus- den lalmiynöti Forsummad forsörjningsplikt	Läheisen henkilön rastutukset joi- tuminen Fallit nära- stående till last	Huoltoavun tarve	Behov av social- hjälp	Juopumuspidä- tykset	Anhällanden för fylleri	Oma- albitteisuus Egen anhängan	Summa
<i>Miehiä • Män</i>																	
1940..	9	7	56	—	73	145	20	175	68	44	17	207	2	533			
1945..	10	17	5	—	39	71	8	335	107	138	12	798	49	1 447			
1950..	56	64	8	—	90	218	69	1 003	162	95	11	1 716	20	3 076			
1955..	64	189	5	—	111	369	74	1 197	90	38	14	1 547	246	3 206			
1957..	46	137	5	—	96	284	60	1 155	67	36	10	1 474	228	3 030			
1958..	43	148	4	—	78	273	43	1 177	70	38	31	1 368	269	2 996			
1959..	52	138	3	—	45	238	25	1 145	64	35	23	940	243	2 475			
1960..	33	115	1	—	55	204	10	975	58	23	31	1 265	223	2 585			
1961..	21	94	4	—	59	178	11	928	29	19	10	1 520	237	2 754			
<i>Naisia • Kvinnor</i>																	
1940..	—	—	1	539	11	551	—	6	1	1	5	—	14				
1945..	46	87	2	413	—	548	1	38	5	5	—	149	—	198			
1950..	41	39	1	464	2	547	2	142	1	4	1	188	—	338			
1955..	60	177	2	323	5	567	3	95	2	4	2	162	8	276			
1957..	56	195	—	195	6	452	1	115	3	4	1	128	4	256			
1958..	83	246	—	137	5	471	—	108	4	4	2	137	15	270			
1959..	102	281	1	75	3	462	1	107	3	2	1	84	9	207			
1960..	78	225	—	115	4	422	2	80	1	3	3	99	12	200			
1961..	74	190	—	104	4	372	3	63	1	—	2	110	10	189			

C. Viime huoltotoimenpiteen laadun mukaan • Efter arten av den senaste vårdtården

Vuosi År	Irtolaiset • Lösdrivare								Alkoholitt • Alkoholister						
	Varottus Varning	Kotikuntaan lähertämisen Försändning till hemorten	Irtolaisvalvonta Lösdriveröver- vakning	Työlaitos Arbetsinrättning	Pakkorvö Tvångarbete	Jälkiavonta Efterrupsikt	Ei toimenpidettä Ingen åtgärd	Summa	Varottus Varning	Raittusvalvonta Nyktethets- uppsikt	Huoltolaitto Anstaltsvård		Jälkiavonta Efterrupsikt		Summa
<i>Miehiä • Män</i>															
1940..	31	1	24	26	15	37	11	145	153	237	1	12	130	—	533
1945..	25	5	2	9	2	24	4	71	903	324	60	76	84	—	1 447
1950..	29	27	74	56	9	23	—	218	1 157	992	436	190	286	15	3 076
1955..	11	23	161	92	2	79	1	369	789	1 140	299	391	428	159	3 206
1957..	16	18	137	72	6	35	—	284	663	1 120	270	383	439	155	3 030
1958..	22	16	135	49	3	48	—	273	747	1 139	201	330	385	194	2 996
1959..	20	10	129	36	5	38	—	238	337	1 102	221	339	308	168	2 475
1960..	13	9	123	31	2	26	—	204	381	1 037	402	339	262	164	2 585
1961..	12	10	104	21	1	30	—	178	494	1 033	313	319	392	203	2 754
<i>Naisia • Kvinnor</i>															
1940..	149	5	122	114	59	58	44	551	6	5	—	—	3	—	14
1945..	61	32	92	167	43	142	11	548	130	67	1	—	—	—	198
1950..	39	29	146	183	23	124	3	547	112	135	27	22	42	—	338
1955..	21	30	132	233	19	132	—	567	55	138	19	34	24	6	276
1957..	16	10	138	167	15	106	—	452	51	114	18	26	43	4	256
1958..	27	17	144	149	13	121	—	471	53	125	22	22	37	11	270
1959..	31	22	149	136	4	120	—	462	23	93	32	24	28	7	207
1960..	26	19	138	94	10	135	—	422	24	85	33	30	21	7	200
1961..	22	17	108	97	8	120	—	372	26	86	22	11	34	10	189

99. Raittiushuollossa olleet nuoret henkilöt vuosina 1950—61
Unga personer, som var föremål för nykterhetsvård åren 1950—61

A. Siviilisäätyn ja syntyperän mukaan vuonna 1961 • Efter civilstånd och börd år 1961

Sukupuoli Kön	Siviilisäätyn • Civilstånd				Syntyperä • Födda		Summa
	Naimattomat Ogifta	Naimisissa Giftna	Lesket Änklingar och änkor	Eronneet Frånskilda	Aviosyn- tyiset Äktenskap	Aviottomat Utom äktenskap	
Miehet • Män	718	116	—	4	825	12	1) 838
Naiset • Kvinnor	14	1	—	—	15	—	15
<i>Summa</i>	<i>732</i>	<i>117</i>	<i>—</i>	<i>4</i>	<i>840</i>	<i>12</i>	<i>1) 853</i>

1) Näistä 1:n syntyperä tuntematon.

1) Därav 1 med okänd härkomst.

B. Huoltotoimenpiteen ja iän mukaan vuonna 1961 • Efter vårdåtgärd och ålder år 1961

Viime huoltotoimenpide Den senaste vårdåtgärden	Ikä, vuotta • Ålder, år								Huollossa • Under vård			Kaikkiaan Samtliga		
	18—20		21—24		ensi kertaa första gången		jo aikaisempina vuosina redan under tidigare år		Kaikkiaan Samtliga					
	M	N Kv	M	N Kv	M	N Kv	M	N Kv	M	N Kv	Summa			
Varoitus • Varning	224	2	502	9	567	10	159	1	726	11	737			
Raittiussuojelu • Nykter- hetskydd	29	—	83	4	33	1	79	3	112	4	116			
<i>Summa</i>	<i>253</i>	<i>2</i>	<i>585</i>	<i>13</i>	<i>600</i>	<i>11</i>	<i>238</i>	<i>4</i>	<i>838</i>	<i>15</i>	<i>853</i>			

C. Huoltotoimenpiteen ja iän mukaan vuosina 1950—61 • Efter vårdåtgärd och ålder åren 1950—61

Vuosi År	Huoltotoimenpide • Vårdåtgärd				Ikä, vuotta • Ålder, år				Kaikkiaan Samtliga		
	Varoitus Varning		Raittiussuojelu Nykterhetskydd		18—20		21—24		Kaikkiaan Samtliga		
	M	N Kv	M	N Kv	M	N Kv	M	N Kv	M	N Kv	Summa
1950	573	13	211	1	179	4	605	10	784	14	798
1951	632	6	179	1	176	2	635	5	811	7	818
1952	604	19	139	3	150	3	593	19	743	22	765
1953	619	10	110	3	174	4	555	9	729	13	742
1954	598	23	87	1	166	10	519	14	685	24	709
1955	585	18	103	2	188	8	500	12	688	20	708
1956	524	10	83	1	141	4	466	7	607	11	618
1957	602	11	112	—	196	2	518	9	714	11	725
1958	604	21	116	1	223	7	497	15	720	22	742
1959	652	16	138	2	245	7	545	11	790	18	808
1960	666	21	104	3	246	5	524	19	770	24	794
1961	726	11	112	4	253	2	585	13	838	15	853

103. Lastensuojelulautakunnan huostaan otetut lapset vuosina 1955—61
Av barnskyddsnsändnen omhändertagna barn åren 1955—61

A. Huostaanottamisen syyn mukaan v. 1961 - Efter orsaken till omhändertagandet år 1961

Vuosi ja lapsen huostaanottamisen syy År och orsaken till omhändertagandet	Kaikkii huostaan otetut lapset Samtliga omhändertagna barn			Niistä • Därav					
				Huoltoon tarvittavia lapsia Barn i behov av vård			Suojelekasvatusta tarvittavia lapsia Barn i behov av skyddsoppfostran		
	Aviosyn- tyisiä Inom äkten- skap födda	Aviotta- mia Utom äkten- skap födda	Summa	Aviosyn- tyisiä Inom äkten- skap födda	Aviotta- mia Utom äkten- skap födda	Summa	Aviosyn- tyisiä Inom äkten- skap födda	Aviotta- mia Utom äkten- skap födda	Summa
1961									
Lapsen • Barnets									
sairaus • sjukdom	49	43	92	48	42	90	1	1	2
mielisairaus • sinnessjukdom	—	—	—	—	—	—	—	—	—
vajaamielisyys • sinnesslöhet	257	28	285	257	28	285	—	—	—
muu sielullinen poikkeavuus • annan psykisk defekt	43	12	55	43	12	55	—	—	—
sokeus • blindhet	1	1	2	1	1	2	—	—	—
kuurous • dövhet	1	—	1	1	—	1	—	—	—
raajarikkoisuus • vanförhet	1	—	1	1	—	1	—	—	—
sopimaton ansiotoimi • olämpliga förvärvsarbete	—	—	—	—	—	—	—	—	—
koulunkäynnin laiminlyönti • försummande av sin skolgång	31	2	33	3	1	4	28	1	29
koulun järjestyksen rikkominen • störande av skolans ordning	3	—	3	—	—	—	3	—	3
rangaistava teko • straffbara handling	90	29	119	5	5	10	90	29	119
kerjääminen • tiggeri	1	—	1	—	—	—	1	—	1
irtolaisuus • lösdriveri	76	12	88	5	—	5	76	12	88
tapaaminen juopuneena • anträffande i berusat tillstånd	4	3	7	—	—	—	4	3	7
Vanhempien • Föräldrarnas									
kuolema • död	126	35	161	125	35	160	1	—	1
vähent. työkyky • minsk. arbetsförmåga	1	—	1	1	—	1	—	—	—
sairaus • sjukdom	443	151	594	441	151	592	2	1	3
mielisairaus • sinnessjukdom	60	20	80	60	20	80	—	—	—
vajaamielisyys • sinnesslöhet	2	3	5	2	3	5	—	—	—
ansiotyö • förvärvsarbete	44	155	199	44	155	199	—	—	—
hoidon laiminlyönti • försummande av vård	72	29	101	72	29	101	1	—	1
kasvatussyv. puute • odugl. som uppfostr.	68	38	106	68	38	106	—	—	—
lapsen hylkääminen • övergiv. av barnet	84	99	183	84	99	183	—	—	—
työhaluttomuus • arbetsovilja	—	1	1	—	1	1	—	—	—
huolimattomuus • värdslöshet	18	17	35	18	17	35	—	—	—
juoppous • dryckenskap	114	26	140	114	26	140	—	—	—
irtolaisuus • lösdriveri	7	19	26	7	19	26	—	—	—
vankilassa olo • vistelse i fängelse	29	9	38	29	9	38	—	—	—
lapsen pahoinpit. • misshandel av barnet	4	3	7	4	3	7	—	—	—
koulunkäynnin estäminen • hindrande av skolgång	—	—	—	—	—	—	—	—	—
työnpuute • arbetsbrist	3	1	4	3	1	4	—	—	—
asuntovaikeudet • bostadssvårigheter	551	702	1 253	549	702	1 251	2	—	2
avio- tai asumusero • skilsmässa eller hemskillnad	39	—	39	39	—	39	—	—	—
elatusvelvollisuuden laiminlyönti • försummande av försörjningsskyldighet	114	47	161	110	47	157	4	—	4
Muu syy • Annan orsak	218	76	294	99	60	159	119	17	136
Summa	2 554	1 561	4 115	2 233	1 504	3 737	332	64	396
1960	2 443	1 508	3 951	2 158	1 442	3 600	293	72	365
1959	2 204	1 370	3 574	1 932	1 302	3 234	280	71	351
1958	2 156	1 263	3 419	1 889	1 202	3 091	279	64	343
1957	2 138	1 227	3 365	1 868	1 163	3 031	276	66	342
1956	2 127	1 210	3 337	1 863	1 146	3 009	269	68	337
1955	2 076	1 142	3 218	1 823	1 068	2 891	260	76	336

Ks. muist. s. 108 • Se anm. på s. 108.

B. Iän mukaan v. 1961 • Efter ålder år 1961

Lapsen ikä, vuotta Barnets ålder, år	Kaikki huostaan otetut lapset Samtliga omhändertagna barn			Niistä • Därav					
				Huoltoa tarvitsevia lapsia Barn i behov av vård			Suojelukasvatusta tarvitsevia lapsia Barn i behov av skyddsoppfostran		
	Poikia Gossar	Tyttöjä Flickor	Summa	Poikia Gossar	Tyttöjä Flickor	Summa	Poikia Gossar	Tyttöjä Flickor	Summa
Alle 2 • Under 2	237	231	468	237	231	468	—	—	—
2—6	649	536	1 185	649	536	1 185	—	—	—
7—8	222	204	426	221	204	425	1	—	1
9—12	464	392	856	423	391	814	48	1	49
13—15	413	265	678	295	235	530	121	34	155
16—17	183	150	333	110	90	200	76	61	137
18—	99	70	169	62	53	115	37	17	54
Ikä tuntematon • Åldern okänd	—	—	—	—	—	—	—	—	—
Summa	2 267	1 848	4 115	1 997	1 740	3 737	283	113	396

C. Vanhempien ammatin mukaan v. 1961 • Efter föräldrarnas yrke år 1961

Vanhempien ammatti Föräldrarnas yrke	Kaikki huostaan otetut lapset Samtliga omhändertagna barn			Niistä • Därav					
				Huoltoa tarvitsevia lapsia Barn i behov av vård			Suojelukasvatusta tarvitsevia lapsia Barn i behov av skyddsoppfostran		
	Avio- syntysisiä Inom äkten- skap födda	Aviot- tomia Utom äkten- skap födda	Summa	Avio- syntysisiä Inom äkten- skap födda	Aviot- tomia Utom äkten- skap födda	Summa	Avio- syntysisiä Inom äkten- skap födda	Aviot- tomia Utom äkten- skap födda	Summa
Virkamiehiä ja vapaiden ammattien harjoittajia • Tjänstemän o. idkare av fria yrken	143	12	155	126	10	136	17	2	19
Henkilöitä, joiden toimiala oli maanviljelys sivuelinkeinoineen • Med jordbruk och dess binäringar sysselsatta personer	34	20	54	28	20	48	6	—	6
Itsenäisiä liikkeenharjoittajia • Självständiga affärsidkare	136	71	207	118	67	185	18	4	22
Liikeapulaisia ja työnjohtajia • Affärsbiträden och arbetsledare	282	237	519	240	226	466	44	12	56
Tehdas- ym. ammattityöntekijöitä • Fabriks- o. a. yrkesarbetare	1 352	518	1 870	1 197	506	1 703	163	15	178
Muita työntekijöitä • Andra arbetare	325	151	476	287	142	429	39	9	48
Merimiehiä ja kalastajia • Sjömän o. fiskare	44	4	48	38	4	42	6	—	6
Yleisessä palveluksessa tai yksityisissä laitoks. toimivaa palveluskuntaa • Betjänte i allmän tjänst eller vid privat inrättning	127	16	143	103	13	116	24	4	28
Yksityisten palvelijoita • Tjänstefolk hos privata personer	—	347	347	—	343	343	—	5	5
Muun elinkeinon harjoittajia • Idkare av annan näring	9	65	74	8	63	71	1	2	3
Henkilöitä ilman varsinaista tai tunnettua ammattia • Personer utan särskilt eller känt yrke	102	120	222	88	110	198	14	11	25
Summa	2 554	1 561	4 115	2 233	1 504	3 737	332	64	396

Muist. taul. 106. 167 huoltoa tarvitsevaa lasta (85 poikaa ja 82 tyttöä) sekä 116 suojelukasvatusta tarvitsevaa lasta (70 poikaa ja 46 tyttöä) poistettiin ja otettiin uudelleen hoitoon samalle lastensuojeluviraston osastolle; he eivät sisälly otettujen eivätkä poistettujen sarakkeisiin. — Sofianlehdon osastot: A=pikkulasten, B=leikki-ikäisten ja C=kouluikäisten.

Anm. till tab. 106. 167 barn i behov av vård (85 gossar och 82 flickor) samt 116 barn (70 gossar och 46 flickor) i behov av skyddsoppfostran utskrevs och inskrevs på nytt vid samma avdelning av barnskyddsverket; de ingår ej här bland intagna och utskrivna. — Avdeln. i Sofielund: A för spädbarn, B för barn i lekåldern och C för barn i skolåldern.

D. Syntymäpaikan mukaan v. 1961 • Efter födelseort år 1961

	Uudenmaan lääni • Nylands län						Muut läänit Andra län		Ulkomaat Utländet	Tuntematon paikkakunta Okänd ort	Summa
	Helsinki Helsingfors	Helsingin m.k. ja Espoo	Heisinge och Esbo	Muut kaupungit ja kauppalaat Andra städer och köpingar	Muut maalaiskunnat Andra lands- kommuner	Kaupungit ja kauppalaat Städer och köpingar	Maalaiskunnat Landskommuner				
<i>Kaikki huostaan otetut lapset Samtliga omhändertagna barn</i> ..	3 368	54	50	44	293	231	44	31	4 115		
Niistä • Därav:											
Huoltoa tarvitsevia lapsia • Barn i be- hov av vård	3 101	51	43	37	256	180	39	30	3 737		
Suojelukasvatusta tarvitsevia lapsia Barn i behov av skyddsuffostrar	285	3	7	7	37	51	5	1	396		

104. Lapsilisät¹⁾ vuosina 1949—61 • Barnbidrag¹⁾ åren 1949—61

Vuosi ja vuosineljännes ²⁾ År och kvartal ²⁾	Perheet lapsiluvun mukaan • Familjer efter barnantal										Perheitä yhteensä Totalantal familjer	Lapsia yhteensä Totalantal barn	Maksuosoi- tuksia Betalnings- anvisningar 1 000 mk
	1	2	3	4	5	6	7	8	9	10			
1949	28 480	15 132	5 040	1 424	368	110	33	6	1	1	50 595	83 295	149 930
1950	28 195	15 681	5 459	1 533	410	126	29	6	2	1	51 442	86 115	174 499
1951	28 744	16 332	5 907	1 623	445	121	37	5	1	2	53 217	89 817	280 612
1952	28 453	16 709	6 183	1 724	460	126	38	6	1	2	53 702	91 610	329 759
1953	28 817	17 112	6 454	1 828	493	127	33	8	3	1	54 876	94 226	339 212
1954	29 493	17 590	6 670	1 881	532	124	33	9	5	2	56 339	96 910	348 877
1955	30 675	18 137	6 860	1 910	534	123	37	11	3	2	58 292	99 877	359 558
1956	31 325	18 487	6 955	1 964	523	134	34	13	5	1	59 441	101 779	366 404
1957	31 989	18 887	7 078	2 039	509	158	35	16	3	2	60 716	103 851	374 762
1958	32 646	19 225	7 123	2 034	496	165	47	12	3	3	61 754	105 596	380 154
1959	33 549	19 679	7 217	2 019	498	164	47	11	4	1	63 189	107 682	387 656
1960	34 564	19 908	7 211	1 972	517	150	55	9	2	1	64 389	109 004	392 413
1961 I	35 009	20 179	7 198	1 986	519	143	60	8	4	—	65 106	110 029	396 104
II	36 814	20 383	7 247	1 974	527	140	64	8	4	—	67 161	113 633	529 577
III	34 889	20 388	7 231	1 974	536	142	61	9	4	1	65 235	110 504	464 129
IV	34 844	20 353	7 211	1 921	525	137	55	12	3	—	65 061	110 013	462 053

¹⁾ Maksuosoitusten mukaan. ²⁾ V. 1949—60 keskimäärin. ³⁾ Enligt betalningsanvisningarna. ⁴⁾ I medeltal åren 1949—60.

105. Lapsiperheiden asumistuet joulukuussa 1962
Bostadsbidrag för familjer med barn i december 1962

A. Perheittain • Efter familjer

	Perheitä, joissa oli • Familjer med								Summa
	3	4	5	6	7	8	9—		
	henkilöä • personer								
	56	134	218	145	71	26	27	677	
Asumistuki, mk • Bostadsbidrag, mk	390 333	876 833	1 449 531	1 209 293	677 127	276 987	407 958	5 288 062	
Keskimäärin, mk • I medeltal, mk	6 970.2	6 543.5	6 649.2	8 340.0	9 537.0	10 653.3	15 109.6	7 811.0	

B. Huoneistoittain • Efter lägenheter

	Huoneistoja, joissa oli • Lägenheter med				Summa
	2	3	4	5	
	huonetta ¹⁾ • rum ¹⁾				
	421	213	37	6	677
Asumistuki, mk • Bostadsbidrag, mk	2 558 700	2 037 522	553 983	137 857	5 288 062
Keskimäärin, mk • I medeltal, mk	6 077.7	9 565.8	14 972.5	22 976.2	7 811.0

¹⁾ Lisäksi keittiö tai keittokomero. ²⁾ Därtill kök eller kokvrå.

106. Lastensuojelulautakunnan huostaan otettujen lasten sijoitus v. 1958—61
Av barnskyddsnämnden omhändertagna barn och deras placering åren 1958—61

Laitos tai hoitokoti; muu huoltomuoto Anstalt eller fosterhem; annan vårdform	1961							Lapsia Barn 31/12			
	Otet- tuja 1)		Poistet- tuja 1) 2)		31/12			Huoltopäiviä Vård dagar	1960	1959	1958
	P G	T FI	P G	T FI	P G	T FI	Summa				
Kaikki • Samtliga	667	532	632	527	1 668	1 349	3 017	1 091 090	2 977	2 692	2 575
Huollossa • I vård	563	472	538	466	1 492	1 302	2 794	1 019 169	2 763	2 486	2 360
Kaupungin lasten- ja nuorisonhuoltolaitoksissa I stadens barn- och ungdomsvårdanstalter Sofianlehdon vastaanottokoti • Upptagnings- hemmet Sofielund:											
Osasto A • Avd. A	114	128	115	125	57	51	108	38 890	106	107	110
" B. " B	111	69	101	77	28	5	33	10 900	31	30	28
" C. " C	85	70	88	68	23	17	40	13 247	41	39	47
Mellunkylän vastaanottokoti • Mellungsby upptagningshem	2	1	1	2	1	—	1	252	1	—	—
Herttoniemen vastaanottokoti • Hertonäs upptagningshem	15	9	14	9	8	4	12	4 694	11	11	13
Outamon vastaanottokoti 3) • Outamo upp- tagningshem 3)	3	—	2	—	1	—	1	139	—	—	—
Vastaanottokoti Lemmälä • Upptagnings- hemmet Lemmälä	1	—	—	—	1	—	1	209	—	—	—
Reijolan nuorisokoti • Grejus ungdomshem	8	—	7	—	12	—	12	4 123	11	11	11
Kallion " • Berghälls "	8	—	10	—	22	—	22	9 173	24	27	19
Kaarelan " • Kärböle "	8	—	9	—	10	—	10	4 069	11	7	—
Töölön " • Tölö "	—	3	—	4	—	11	11	3 915	12	11	—
Hyvösen lastenkoti • Hyvöns barnhem	5	5	4	7	23	10	33	11 546	34	34	34
Malmi " • Malms "	5	3	3	5	28	12	40	14 111	40	38	39
Kullatorpan " • Kullatorp "	5	3	3	5	23	3	26	9 429	26	26	26
Päivölän " • Solbacka "	4	—	4	—	12	7	19	6 812	19	18	18
Nukari 4) • Nuckars 4)	—	1	—	—	24	9	33	11 921	32	32	31
Meitsäkummun hoitokoti • Skogskulla vårdh. Oppilaskoti Toivola • Elevhemmet Toivola	9	1	9	1	13	1	14	4 347	14	13	10
Yksit. lastenkodeissa • I privata barnhem	11	10	5	5	50	39	89	29 034	78	79	71
Helsingissä • I Helsingfors	172	134	151	143	165	112	277	102 198	265	250	274
Muualla 5) • Anorstädes 5)	145	104	130	79	163	139	302	105 493	262	246	236
Vajaamielisten huoltoloissa • I anstalter för psy- kiskt efterblivna	1	1	36	29	68	56	124	45 325	187	99	92
Sairaaloissa • I sjukhus	66	51	59	49	12	7	19	7 032	10	17	11
Ammattikoulukodeissa • I yrkesskolinternat Yksityisperheissä • I privata familjer	2	—	1	1	2	—	2	866	2	2	1
Helsingissä • I Helsingfors	59	53	62	52	186	188	374	139 498	376	358	329
Muualla • Anorstädes	170	167	170	146	560	631	1 191	441 946	1 170	1 031	960
Suojelukasvatuksessa • I skyddsuppfostran	117	65	107	66	176	47	223	71 921	214	206	215
Kaupungin lasten- ja nuorisonhuoltolaitoksissa I stadens barn- och ungdomsanstalter Vastaanottokoti Sofianlehto C • Upptagn.- hemmet Sofielund C	8	2	8	2	—	—	—	276	—	2	1
Mellunkylän vastaanottokoti • Mellungsby upptagningshem	6	30	7	31	2	10	12	4 420	14	—	—
Outamon vastaanottokoti 3) • Outamo upp- tagningshem 3)	52	—	50	—	30	—	30	6 818	28	40	49
Vastaanottokoti Lemmälä • Upptagn.hemmet Lemmälä	15	—	20	—	9	—	9	4 274	14	12	14

1) Kahdessa tai useammassa ryhmässä esiintyvä lapsi on otettu summaan vain kerran. 2) 10 poikaa ja 15 tyttöä poistettiin jo 1. 1. 3) Ent. Ryttylä. 4) Vajaamielisiä lapsia varten. 5) Barnens by-lastenkodeissa hoidettiin 11 vajaamielistä lasta.

1) Barn, som är medtagna i två eller flere grupper, ingår i summan endast en gång. 2) 10 gossar och 15 flickor utskrevs redan den 1. 1. 3) Fd. Ryttylä. 4) För psykiskt efterblivna barn. 5) I barnhemmet Barnens by vårdades 11 psykiskt efterblivna barn.

Jatkoa • Fortsättning

Laitos tai hoitokoti; muu huoltomuoto Anstalt eller fosterhem; annan vårdform	1961								Lapsia Barn 31/12		
	Otet- tuja 1) Intagna 1)		Poistet- tuja 1) 2) Utskriv- na 1) 2)		31/12			Huoltopäiviä Vårdagar	1960	1959	1958
	P G	T Fl	P G	T Fl	P G	T Fl	Summa				
Reijolan nuorisokoti • Grejus ungdomshem	3	—	3	—	6	—	6	2 341	6	7	4
Kallion " • Berghälls "	6	—	5	—	3	—	3	804	2	—	4
Kaarelan " • Kärböle "	4	—	3	—	5	—	5	1 258	4	6	—
Hyvösen lastenkoti • Hyvönens barnhem ..	1	—	1	—	—	—	—	23	—	1	—
Metsäkummun hoitokoti • Skogskulla vårdh.	3	—	2	—	2	—	2	494	1	—	1
Oppilaskoti Toivola • Elevhemmet Toivola	1	—	2	—	2	—	2	782	3	4	2
Sairaaloissa • I sjukhus	18	8	17	7	4	1	5	1 135	3	3	8
Muissa laitoksissa • I andra anstalter	84	71	73	70	96	33	129	42 389	117	118	111
Yksityisperheissä • I privata familjer	26	3	26	5	17	3	20	6 907	22	13	21

1-2) Ks. ed. s. • 1-2) Se föreg. s.

Lisäksi huoltoapulain ja vajaamielislain nojalla huolto-
lautakunnalta siirtyneitä henkilöitä • Dessutom med
stöd av lagen från vårdnämnden överflyttade per-
soner

143	142	—	2	143	140	283	102 859	—	—	—
-----	-----	---	---	-----	-----	-----	---------	---	---	---

Muist. taul. 103 ja 106. Vajaamielisten luku lisääntyi sosiaalihuollon järjestelyn vuoksi v. 1960, koska kaikki vajaamielislain mukaiset tapaukset, lästä riippumatta sijoitettiin lastensuojelulautakunnan hoidettavaksi.

Anm. till tab. 103 och 106. Antalet psykiskt efterblivna ökades år 1960 genom socialvårdens organisation, då samtliga fall som grundar sig på lagen om psykiskt efterblivna, oberoende av ålder överfördes till barnskyddsmyndigheten.

Ks. myös muist. s 105. • Se även anm. på s. 105.

107. Kansaneläkkeensaajat ja eläkkeet 1. 1. 1962

Folkpensionstagare och pensioner 1. 1. 1962

A. Eläkkeensaajat • Pensionstagare

	Vanhuuseläkkeen- saajat Ålderspensionstagare		Työkyvyttömyys- ja sairauseläkkeen saajat Inv.- och sjuk- pensionstagare		Vanhuudentuen- saajat Ålderspension- stödstagare		Summa
	Luku- määrä Antal	%	Luku- määrä Antal	%	Luku- määrä Antal	%	
Vain perusosaa saavat • Erhåller endast grunddel	18 759	48	3 364	33	—	—	22 123
Vähennettyä tukiosaa saavat • Erhåller minskad under- stödsdel	4 760	12	786	8	624	38	6 170
Täyttä tukiosaa saavat • Erhåller full understödsdel ..	15 874	40	6 032	59	1 007	62	22 913
Summa	39 393	100	10 182	100	1 631	100	51 206
	77 %		20 %		3 %		100 %

B. Eläkkeet • Pensioner

Maksutavan mukaan • Enligt utbetalningsätt						Summa	Siitä • Därav			
Postiin Till posten		Rahalaitoksiin Till penninginrätt- ningar		Huoltolautakuntaan Till vårdnämnden			Perusosat Grunddelar		Tukiosat Understödsdelar	
1 000 mk	%	1 000 mk	%	1 000 mk	%	1 000 mk	%	1 000 mk	%	
2 958 792	63	1 146 541	24	608 599	13	4 713 932	1 903 680	40	2 810 252	60

108. Vajaamielisten lasten päivähuoltolat vuosina 1959—61

Daghemmen för psykiskt efterblivna barn åren 1959—61

Vuosi ja huoltola År och daghem	Lapsia Barn		Ikä, vuotta Ålder, år			Kehitysaste Utvecklingsnivå			Hoito- päivät Vård- dagar
	Siitä Därav	poikia gossar	0-6	7-15	16-	Työ- säm- Idiot	Vähä- m. Imb.	Heikkom. Deb.	
1961									
Aula	61	34	10	42	9	33	25	3	9 122
Vantaala • Vandala käpylän koulu- ja työkeskus • Kottby skol- och arbets- central	49	22	8	30	11	24	14	11	9 217
Aula-työkoti • Aula arbetshem	69	51	—	45	24	—	38	31	11 699
<i>Summa</i>	<i>212</i>	<i>121</i>	<i>18</i>	<i>117</i>	<i>77</i>	<i>60</i>	<i>100</i>	<i>52</i>	<i>36 530</i>
1960	166	94	17	108	41	36	87	43	29 123
1959	133	69	18	86	29	43	68	22	26 341

109. Lastenhoitoyhdistyksen laitokset vuosina 1935—61

Barnavårdsföreningens inrättningar åren 1935—61

Vuosi År	Lastenkodit Barnhemmen						
	Hoidettuja lapsia Vårdade barn	Huoltopäiviä Vård dagar		Keskimäärin lasta kohden Medeltal per barn	Oleskelupäiviä lastensessioissa ja lastentarhassa Vistetsdagar i barnkrubborna och i barnträdgården	Tallon koululasten kodissa hold. lapsia • I skolbarn- hemmet Talibo vård. barn	Äitejä lapsineen Pippingskölidin äitienkodissa • Mödrar med barn i Pippingskölids mödra- hem
		Kaikkiaan Samtliga	Keskimäärin lasta kohden Medeltal per barn				
1935....	115	25 349	220.4	16 534	27	105	
1940....	127	19 929	156.9	12 039	28	153	
1945....	156	23 682	151.8	12 001	22	160	
1950....	100	21 616	216.2	12 467	26	130	
1955....	171	27 148	158.8	28 620	22	132	
1957....	175	27 215	155.5	27 284	27	111	
1958....	154	27 479	178.4	27 492	24	107	
1959....	147	25 895	176.2	28 294	25	81	
1960....	171	25 769	150.7	29 423	21	1) 96	
1961....	170	27 743	163.2	30 610	26	104	

1) Tarkistetut tiedot. • 2) Kontrollerade uppgifter.

110. Sedmigradskyn pientenlastenkoulut ja Marian turvakoti toimintavuosina 1952/53—1961/62

Sedmigradskys småbarnsskolor och Marias asyl arbetsåren 1952/53—1961/62

Vuosi ja laitokset År och anstalter	Opettaja Lärare	Laitoksen luetteloissa olleet lapset lokakuun 1 p:nä • inskrivna barn den 1 oktober								
		Kaikkiaan Samtliga	Sukupuoli Kön		Ikä kalenterivuoden päätyttyä Ålder vid kalenderårets slut			Äidinkieli Modersmål		
			Poikia Gossar	Tyttöjä Flickor	2-3	4-5	6-7	Suomi Finska	Ruotsi Svenska	Muu kieli Annat språk
					vuotta • år					
1961/62										
Sedmigradskyn koulu: Sedmigradskys skola:										
I	2	50	20	30	1	30	19	7	43	—
II	3	50	22	28	5	36	9	7	43	—
Marian turvakoti • Marias asyl	2	50	23	27	1	31	18	8	40	2
Pointien pientenlastenkoulu • Björneborgsväg. småbarnsskola	1	25	10	15	—	14	11	1	24	—
Vanhaistentien pientenlastenkou- lu • Gamlasväg. småbarnsskola	1	25	11	14	—	15	10	—	25	—
Puotilan pientenlastenkoulu • Bot- by småbarnsskola	1	25	14	11	—	13	12	3	22	—
<i>Summa</i>	<i>10</i>	<i>225</i>	<i>100</i>	<i>125</i>	<i>7</i>	<i>139</i>	<i>79</i>	<i>26</i>	<i>197</i>	<i>2</i>
1960/61	8	200	86	114	12	125	63	27	170	3
1959/60	9	200	80	120	17	108	75	45	152	3
1958/59	9	201	68	133	14	129	58	29	167	5
1957/58	8	194	77	117	14	109	71	28	163	3
1956/57	8	195	85	110	15	116	64	30	162	3
1955/56	7	189	88	101	5	112	72	19	168	2
1954/55	9	201	92	109	12	104	85	12	185	4
1953/54	8	200	97	103	9	113	78	20	177	3
1952/53	8	200	92	108	7	108	85	18	179	3

111. Kaupungin lastentarhat ja niihin liittyvät laitokset toimintavuosina 1944/45—1961/62
 Stadens barnträdgårdar och till dem anslutna anstalter arbetsåren 1944/45—1961/62

Vuosi ja laitokset År och anstalter	Laitokset ²⁾ Anstalter ²⁾	Johtaja ja opettaja Föreståndare och lärare	Laitosten luetteloissa olleet lapset lokakuun 1 p:nä ¹⁾ • Inskrivna barn den 1 oktober ¹⁾															
			Kaikkiaan Samtliga	Sukupuoli Kön		Ikä kalenterivuoden päättyessä Ålder vid kalenderårets slut					Äidinkieli Modersmål				Perheenpään sosiaaliryhmä Familjeföreståndarens socialgrupp			
				Poikia Gossar	Tyttöjä Flickor	—1	2—3	4—5	6—7	8—	Suomi Finska	Ruotsi Svenska	Muu kieli Annat språk	I	II	III	IV	
																		vuotta • år
1961/62																		
<i>Laitoksen laadun mukaan • Enligt anstaltens art</i>	98	315	6 162	3 113	3 049	262	800	2 929	2 011	160	5 330	810	22	955	3 878	1 329		
Lastentarhat • Barnträdgårdar	68	278	5 263	2 629	2 634	—	422	2 927	1 914	—	4 472	772	19	940	3 373	950		
Koululasten päiväkodit • Daghem för skolbarn	7	14	257	137	120	—	—	—	97	160	239	17	1	3	151	103		
Lastenseimet • Barnkrubbor	23	23	642	347	295	262	378	2	—	—	619	21	2	12	354	276		
<i>Opetuskielen mukaan • Enligt undervisningsspråk</i>	98	315	6 162	3 113	3 049	262	800	2 929	2 011	160	5 330	810	22	955	3 878	1 329		
Kaksikieliset • Tvåspråkiga	6	21	444	210	234	—	21	222	179	22	318	125	1	153	214	77		
Suomenkieliset • Finska	83	258	5 025	2 576	2 449	262	698	2 294	1 633	138	4 936	80	9	619	3 245	1 161		
Ruotsinkieliset • Svenska	9	36	693	327	366	—	81	413	199	—	76	605	12	183	419	91		
1960/61	96	309	5 950	2 972	2 978	233	761	2 930	1 880	146	5 099	836	15	1 016	3 619	1 315		
1959/60	93	302	5 949	2 926	3 023	221	760	2 851	1 946	171	5 063	863	23	1 030	3 516	1 403		
1958/59	90	292	5 707	2 797	2 910	191	765	2 743	1 837	171	4 831	858	18	928	3 475	1 304		
1957/58	90	297	5 812	2 863	2 949	209	758	2 860	1 792	193	4 990	799	23	984	3 506	1 322		
1956/57	88	291	5 643	2 752	2 891	218	648	2 758	1 827	192	4 797	834	12	900	3 340	1 403		
1955/56	85	281	5 617	2 745	2 872	198	622	2 655	1 940	202	4 764	837	16	806	909	2 753		
1954/55	64	268	5 548	2 723	2 825	174	611	2 522	2 041	200	4 619	914	15		
1953/54	61	262	5 177	2 598	2 579	165	498	2 386	1 924	204	4 333	831	13		
1952/53	56	241	4 729	2 427	2 302	134	536	2 236	1 662	161	3 862	854	13		
1951/52	54	224	4 506	2 292	2 214	74	565	2 271	1 384	212	3 657	839	10		
1950/51	52	212	4 279	2 161	2 118	118	540	2 290	1 143	188	3 436	823	20		
1949/50	49	203	4 140	2 113	2 027	92	636	2 221	1 002	189	3 335	787	18		
1944/45	31	147	2 757	1 406	1 351	74	565	1 204	577	337	2 311	430	16		

1) V. 1944/45 joulukuun 1 p:nä. 2) Lukuvuodesta 1955/56 lähtien lastentarhojen, päiväkotien ja lastenseimien summa, aikaisemmin itsenäisten laitosten luku.

1) För år 1944/45 den 1 december. 2) Fr.o.m. läsåret 1955/56 det sammanlagda antalet barnträdgårdar, daghem och barnkrubbor, tidigare antalet självständiga inrättningar.

112. Yksityiset valmistavat koulut lukuvuosina 1934/35—1960/61¹⁾
 Privata förberedande skolor läsaren 1934/35—1960/61¹⁾

Lukuvuosi	Suomenkieliset koulut ²⁾ Finska skolor ²⁾			Ruotsinkieliset koulut Svenska skolor			Muut koulut Övriga skolor			Kaikki koulut Samtliga skolor		
	Kouluja Skolor	Opettajia Lärare ³⁾	Oppilaita Elever	Kouluja Skolor	Opettajia Lärare ³⁾	Oppilaita Elever	Kouluja Skolor	Opettajia Lärare	Oppilaita Elever	Kouluja Skolor	Opettajia Lärare	Oppilaita Elever
1934/35	10	43	715	14	42	394	1	10	105	25	95	1 214
1939/40	11	50	734	10	36	322	1	9	79	22	95	1 135
1944/45	8	31	701	8	27	310	—	—	—	16	58	1 011
1949/50	5	25	468	1	5	71	4	25	311	10	55	850
1954/55	5	23	555	1	4	74	4	34	581	10	61	1 210
1957/58	4	23	461	1	4	77	3	27	557	8	54	1 095
1958/59	4	40	516	1	4	79	3	30	551	8	74	1 146
1959/60	4	47	474	1	5	75	3	22 ⁴⁾	563	8	74	1 112
1960/61	5	31	535	1	3	75	3	19 ⁴⁾	516	9	53	1 126

¹⁾ Tiedot helmikuun 1 p:ltä. ²⁾ Lukuvuodesta 1958/59 lähtien Steinerkoulun ruotsinkielisten luokkien opettajat ja oppilaat ml. ³⁾ Tuntiopettajat pl. ⁴⁾ Samoin.
¹⁾ Uppgifterna hänförs sig till den 1 februari. ²⁾ Inkl. lärare och elever från Steinerskolans svenskspråkiga klasser fr.o.m. läsåret 1958/59. ³⁾ Exkl. timlärare. ⁴⁾ Dito.

113. Kouluhammashoitolaitos vuosina 1950—61 • Skoltandkliniken åren 1950—61

Vuosi ja klinikka År och klinikk	Lapsia • Barn										Hoitokäyntejä Behandlingsbesök
	Tarkastukseen kutsuttuja Till undersökning in kallade					Muista kouluista Från övriga skolor	Summa ²⁾	Pysyvät hampaat hoidon tarpeessa I behov av vård för per- manenta tänder	Lopullisesti käsitellytjä Färdigt behandlade		
	Suomen- kielisisistä kansakouluista Från de finska folksko- lorna	Ruotsin- kielisisistä kansakouluista Från de svenska folksko- lorna	Kaupun- gin las- tentar- hoista Från stadens barnträd- gårdar	Kaupungin lasten- ja koulu- kodelista Från staden barn- skolhem	Ammat- tikouluista Från yr- kessko- lorna						
1961											
Keskusklinikka • Centralklin.	2 369	1 223	537	7	—	4	4 140	2 248	1 963	8 470	
Lapinlahti • Lappviken	2 176	402	414	—	233	—	3 225	2 503	2 041	8 007	
Punavuori • Rödberg	1 809	623	434	—	—	190	3 056	1 754	1 573	5 504	
Kallio • Berghäll	1 858	—	312	3	—	—	2 173	1 560	1 494	5 304	
Aleksis Kiven koulu • Aleksis Kivi skola	2 551	—	371	—	—	—	2 922	1 825	1 505	5 537	
Taivallahti • Edesviken	2 330	—	209	—	—	—	2 539	1 917	1 756	5 979	
Meilahti • Mejlans	1 230	424	294	—	—	122	2 070	1 519	1 477	5 976	
Vallila • Valgård	90	383	415	—	—	—	888	663	709	2 772	
Mäkelä • Backas	2 840	—	58	—	—	—	2 898	2 475	2 019	8 018	
Ammattikoulu • Yrkesskolan	—	—	—	—	1 100	—	1 100	899	854	3 110	
Käpylä • Kottby	2 698	122	244	128	—	—	3 192	2 228	1 869	6 625	
Pohjois-Haaga • Norra Haga	1 760	199	—	—	—	—	1 959	1 703	1 724	4 417	
Munkkiniemi • Munksnäs	936	248	150	—	—	—	1 334	890	839	3 438	
Pitäjänmäki • Sockenbacka	967	109	11	—	—	—	1 087	979	518	1 761	
Maunula • Månsas	1 822	83	222	—	—	—	2 127	1 679	1 500	6 462	
Malmi • Malm	3 197	—	75	32	—	—	3 304	2 804	2 567	8 612	
Porolahti • Poroviken	2 468	—	125	—	—	—	2 593	1 844	1 453	5 981	
Eläintarha • Djurgården	559	—	—	—	—	—	559	522	483	2 809	
Vartiokylä • Botby	361	32	—	—	—	—	393	365	296	1 458	
Summa	32 021	3 848	3 871	170	1 333	316	41 559	30 377	26 640	100 240	
1960	29 886	2 850	3 589	159	1 893	328	38 705	26 447	25 485	100 618	
1959	29 511	3 188	2 400	207	2 287	327	37 920	26 431	25 191	102 287	
1958	30 556	4 147	2 879	178	785	..	38 545	24 904	24 155	100 514	
1955	27 033	4 568	3 317	161	1 437	..	36 516	23 271	19 761	71 879	
1950	17 212	4 275	3 010	160	654	..	25 311	13 775	13 452	35 967	

¹⁾ Oikomisosastolla tarkastetut potilaat, joista usia 581, sisältyvät ao. klinikan lukuun. ²⁾ Muut koulut puuttuvat summista v. 1950—58.

¹⁾ Å tandregleringsavdelningen undersökta patienter, av vilka 581 nya, ingår i resp. kliniks uppgifter. ²⁾ Exkl. övriga skolor åren 1950—58.

**114. Kaupungin lastenhuoltolaitosten kansakoulujen oppilaat lukuvuosina
1944/45—1961/62
Elever i folkskolorna vid stadens barnvårdsanstalter läsåren 1944/45—1961/62**

Lukuvuosi ja laitos Läsår och anstalt	Oppilaita lokakuun 20 pnä ¹⁾ • Elever den 20 oktober ¹⁾																	
	Kalkkiaan Samtliga	Sukupuoli Kön		Ikä kalenterivuoden päätyessä Ålder vid kalenderårs slut				Äidinkieli Modersmål			Kotipaikka Hemort		Koulu Skola					
		Poika Gossar	Tyttöjä Flickor	7-8	9-12	13-14	15-	Suomi Finska	Ruotsi Svenska	Muu kieli Annat språk	Helsinki Helsingfors	Muu tai tuntematon Annan eller okänd	I-II lk. • kl.	III-VI lk. • kl.	Kansalaiskoulu Medborgarskola	Tarkkailuluokat Observationskl.	Apukoulu Hjälpskola	
				vuotta • år														
1961/62																		
Outamo ²⁾	14	14	—	—	2	6	6	13	1	—	14	—	—	—	—	—	14	—
Toivola	82	49	33	6	34	25	17	82	—	—	80	2	—	—	—	—	—	82
Lemmilä	13	13	—	1	8	4	—	11	2	—	13	—	—	—	—	—	13	—
Metsäkumpu • Skogskulla	12	12	—	2	10	—	—	12	—	—	12	—	—	—	—	—	12	—
Mellunkylä • Mellungsby	10	4	6	—	4	3	3	9	1	—	10	—	—	—	—	—	10	—
<i>Summa</i>	<i>131</i>	<i>92</i>	<i>39</i>	<i>9</i>	<i>58</i>	<i>38</i>	<i>26</i>	<i>127</i>	<i>4</i>	<i>—</i>	<i>129</i>	<i>2</i>	<i>—</i>	<i>—</i>	<i>—</i>	<i>—</i>	<i>49</i>	<i>82</i>
1960/61	125	89	36	13	58	38	16	124	1	—	121	4	—	3	11	30	81	
1959/60	133	105	28	11	59	40	23	131	1	1	132	1	—	10	24	22	77	
1958/59	132	103	29	11	58	40	23	129	3	—	125	7	—	20	21	22	69	
1957/58	127	101	26	4	63	40	20	126	1	—	121	6	1	19	22	18	67	
1956/57	128	105	23	5	62	32	29	124	3	1	120	8	—	26	22	18	62	
1955/56	136	108	28	15	53	37	31	134	2	—	135	1	1	20	30	20	65	
1954/55	114	92	22	3	49	42	20	112	1	1	106	8	—	16	20	19	59	
1949/50	149	122	27	11	61	41	36	142	6	1	138	11	—	27	28	6	88	
1944/45	167	125	42	7	52	53	55	160	7	—	153	14	11	61	68	—	27	

¹⁾ Ennen lukuvuotta 1960/61 marraskuun 10 pnä. ²⁾ Lisäksi 4 poikaa käytännöllisissä töissä. ³⁾ Ent. Ryttylä.
¹⁾ Före läsåret 1960/61 den 10 november. ²⁾ Dessutom 4 gossar i praktiskt arbete. ³⁾ F.d. Ryttylä.

**115. Kaupungin kansakoulujen oppilaiden vaihtuminen lukuvuonna 1960/61
Elevomsättningen i stadens folkskolor läsåret 1960/61**

Koulut Skolor	Lukuvuoden aikana otettuja ¹⁾ Intagna under läsåret ¹⁾										Lukuvuoden aikana eronneita syyn mukaan Avgångna elever under läsåret efter orsak till avgången											
	Oppilasmäärä lukuvuoden alussa Elever vid början av läsåret		Siitä poikia Dårv gossar		Lukuvuoden aikana otettuja ¹⁾ Intagna under läsåret ¹⁾		Muutto kansakoulusta toiseen Flytt. från en folkskola till en annan				Muutto toiselle paikkakunnalle Flytt. till annan ort		Siirto lastenhuoltolait. barnvårdsanstalt Koulunkäynnin keskeyttäminen		Skolgången avbruten Muu tai tuntem. syy Annan eller okänd orsak		Summa		Oppilasmäärä lukuvuoden päätyessä Elever vid slutet av läsåret		Siitä poikia Dårv gossar	
Suomenkieliset • Finska	30 738	16 117	1 846	1 188	503	64	39	89	1 883	30 701	16 061											
I-II luokat • I-II klasser	10 228	5 160	732	504	238	4	15	59	820	10 140	5 091											
III-VI luokat • III-VI klasser ...	14 833	7 738	830	588	220	22	7	17	854	14 809	7 712											
Kansalaiskoulu • Medborgarsk.	4 912	2 718	199	67	35	27	10	8	147	4 964	2 745											
Tarkkailuluokat • Observations- klasser	149	144	32	5	3	8	1	2	19	162	152											
Apukoululuokat • Hjälpskolekl.	562	326	50	23	7	3	6	3	42	570	330											
Eritysisluokat • Specialklasser ..	54	31	3	1	—	—	—	—	1	56	31											
Ruotsinkieliset • Svenska	3 395	1 745	98	53	56	6	7	7	129	3 364	1 723											
I-II luokat • I-II klasser	1 214	588	39	24	27	—	—	—	51	1 202	586											
III-VI luokat • III-VI klasser ...	1 653	868	31	26	26	3	2	1	58	1 626	846											
Kansalaiskoulu • Medborgarsk.	346	189	13	1	1	1	2	6	11	348	186											
Tarkkailuluokat • Observations- klasser	10	10	2	—	—	—	—	—	—	12	11											
Apukoululuokat • Hjälpskolekl.	138	71	5	1	2	2	3	—	8	135	69											
Eritysisluokat • Specialklasser ..	34	19	8	1	—	—	—	—	1	41	25											
Kaikki koulut • Samtl. skolor	34 133	17 862	1 944	1 241	559	70	46	96	2 012	34 065	17 784											

¹⁾ Muista kansakoululuokista siirretyt ml. • ¹⁾ Inkl. elever som flyttats över från annan folkskolklass.

116. Oppivelvolliset lapset vuosina 1950—61 • Läropliktiga barn i skolåldern åren 1950—61

	Luetteloituja kouluikäisiä lapsia • Inregistrerade barn i skolåldern											
	Suomenkielisessä luettelossa i finska registret						Ruotsinkielisessä luettelossa i svenska registret					
	19 ⁵⁰ /11.50	19 ⁵⁰ /11.55	19 ⁵⁰ /11.58	19 ⁵⁰ /11.59	19 ⁵⁰ /10.60	19 ⁵⁰ /10.61	19 ⁵⁰ /11.50	19 ⁵⁰ /11.55	19 ⁵⁰ /11.58	19 ⁵⁰ /11.59	19 ⁵⁰ /10.60	19 ⁵⁰ /10.61
Lapsia, joita opetettiin Barn, som undervisades i												
Helsingin kansakoulussa • Folkskola i Helsingfors	18 858	31 174	31 115	26 075	24 188	24 870	4 190	4 803	3 567	2 967	2 855	2 693
Kansalaiskoulussa • Medborgarskola				4 368	4 911	4 742				327	346	278
Tarkkailu- ja erityisluokilla • Observations- och specialklasser				146	210	165				52	46	48
Apukoulussa • Hjälpkola				595	563	579				132	137	116
Kansa- tai kansalaiskoulussa muualla • Folk- eller medborgarskola på annan ort	564	395	267	456	144	448	303	146	82	62	50	58
Valmistavassa koulussa tai muussa vastaavassa koulussa • Förberedande eller annan motsvarande skola	708	951	948	972	942	1 064	79	78	177	156	153	139
Oppikoulussa • Läroverk	8 100	12 842	17 407	18 350	17 879	18 125	3 489	3 966	4 226	4 290	4 226	3 780
Ammattikoulussa tai muussa vastaavassa koulussa • Yrkeskola eller annan motsvarande skola	554	919	1 002	717	633	390	147	124	100	100	70	47
Kuuromyökkäin- tai sokeainkoulussa • Dövstums- eller blindskola	14	20	16	17	11	14	1	3	3	3	4	2
Jossakin muussa koulussa • Annan skola	62	90	94	113	104	155	6	19	20	18	14	10
Lastenhuoltolaitosten kansakoulussa tai koulukodissa • Barnvårdsanstalternas folkskola eller skolhem	218	141	245	202	302	186	34	16	12	10	13	18
Kotona kansakoulun johtokunnan valvonnan alaisena • Hemmet under folkskoldirektionens uppsikt	2	69	47	134	261	270	5	5	—	2	4	3
Summa	29 080	46 601	51 141	52 145	50 148	51 008	8 254	9 160	8 187	8 119	7 918	7 192
Lapsia, jotka eivät nauttineet opetusta Barn, som icke åtnjöt undervisning												
Oppivelvollisuus suoritettu • Läroplikten fullgjord	483	1 144	944	1 090	1 311	1 991	138	200	86	77	104	110
Oppivelvollisuudesta vapautettu • Befriade från läroplikten	213	169	176	228	257	214	35	49	29	23	30	30
Oppivelvollisuus laiminlyöty • Läroplikten försummad				7	9	5				1	1	3
Summa	696	1 313	1 120	1 325	1 577	2 210	173	249	115	101	135	143
Kouluikäisiä lapsia kaikkiaan Samtliga barn i skolåldern	29 776	47 914	52 261	53 470	51 725	53 218	8 427	9 409	8 302	8 220	8 053	7 335

Muist. Tiedot koskevat lapsia, jotka vuoden aikana täyttivät vähintään 7, enintään 15 vuotta.

Anm. Siffrorna avser barn, som under året fyllde minst 7, högst 15 år.

117. Kaupungin kansakoulujen luokat ja opettajakunta lukuvuosina 1919/20—1961/62
Klasser och lärarpersonal i stadens folkskolor läsår 1919/20—1961/62

Lukuvuosi ja koulut Läsår och skolor	Luokkia Klasser	Opettajia Lärare						Lukuvuosi Läsår	Suomenkieli- set koulut Finska skolor		Ruotsinkieli- set koulut Svenska skolor		
		Vakinaisia ¹⁾ Ordinarie ¹⁾		Väliaikaisia Interimistiskt anställda		Tuntiopettajia Timlärare			Summa	Luokkia Klasser	Opetta- jia Lärare	Luokkia Klasser	Opetta- jia Lärare
		M	N Kv	M	N Kv	M	N Kv						
1961/62													
Suomenkieliset koulut • Finska skolor.....	998	299	663	46	94	5	3	1 110	1919/20	253	301	102	153
Ruotsinkieliset • Svenska	144	35	104	—	7	—	—	146	1924/25	231	300	95	136
Summa	1 142	334	767	46	101	5	3	1 256	1929/30	231	287	84	103
1960/61									1934/35	293	317	87	105
Suomenkieliset koulut • Finska skolor.....	1 001	296	655	61	84	5	4	1 105	1939/40	355	381	81	99
Ruotsinkieliset • Svenska	149	33	101	2	14	—	—	150	1944/45	320	346	51	62
Summa	1 150	329	756	63	98	5	4	1 255	1945/46	²⁾ 363	408	69	108
1959/60	1 145	340	780	54	79	5	4	1 262	1946/47	³⁾ 509	530	134	144
1958/59	1 158	353	799	39	76	2	1	1 270	1947/48	512	536	167	156
1957/58	1 185	357	769	49	122	3	4	1 304	1948/49	549	581	179	173
1956/57	1 225	339	748	63	186	4	4	1 344	1949/50	588	626	187	176
1955/56	1 191	319	728	53	201	2	2	1 305	1949/50	627	676	182	180
1954/55	1 152	301	701	36	199	3	6	1 246	1950/51	684	726	183	187
1953/54	1 107	298	687	24	174	2	5	1 190	1951/52	741	801	188	190
1952/53	1 037	273	615	34	175	2	2	1 101	1952/53	840	908	197	193
1951/52	929	252	562	42	120	5	10	991	1953/54	908	993	199	197
1950/51	867	245	552	26	78	3	9	913	1954/55	957	1 050	195	196
1949/50	809	202	509	48	93	—	4	856	1955/56	997	1 110	194	195
									1956/57	1 028	1 149	197	195
									1957/58	1 009	1 133	176	171
									1958/59	991	1 109	167	161
									1959/60	996	1 109	149	153
									1960/61	1 001	1 105	149	150
									1961/62	998	1 110	144	146

¹⁾ Kokeeksi otetut opettajat ml. ²⁾ Kantakaupungin kouluissa. ³⁾ Koko kaupungin kouluissa.
¹⁾ Inkl. på prov antagna lärare. ²⁾ Folkskolor i stadskärnan. ³⁾ Folkskolor i hela staden.

118. Kaupungin kansakoulujen oppilaat lukuvuosina 1949/50—1961/62
Elever i stadens folkskolor läsären 1949/50—1961/62

Lukuvuosi ja koulut Läsår och skolor	Oppilaita lokakuun 20 pnä) • Elever den 20 oktober)																
	Kaikkiaan Samtliga	Sukupuoli Kön		Ikä kalenterivuoden lopussa Ålder vid kalenderårets slut					Äidinkieli Modersmål			Henkikirj.paikka Hemort		Perheenpään sosiaaliryhmä Familjeförestånd. socialgrupp			
		Poikia Gossar	Tyttöjä Flickor	6	7—8	9—12	13—14	15—	Suomi Finska	Ruotsi Svenska	Muu kieli Annat språk	Helsinki Helsingfors	Muu Annan	I	II	III	IV
1961/62																	
Suomenkieliset • Finska	30 323	15 807	14 516	136	10 197	14 547	4 820	623	30 114	170	39	29 925	398	4 308	6 555	14 845	4 615
I-II luokat • I-II klasser	10 438	5 274	5 164	136	10 006	295	1	—	10 357	71	10	10 326	112	2 148	2 469	4 582	1 239
III-VI „ • III-VI „	14 334	7 449	6 885	—	136	13 764	433	1	14 232	82	20	14 132	202	1 994	3 127	7 112	2 101
Kansalaiskoulut Medborgarskolor	4 746	2 568	2 178	—	—	52 4 141	553	—	4 726	12	8	4 670	76	126	865	2 769	986
Tarkkailu- luokat Observations- klasser	166	152	14	—	10	113	36	7	163	2	1	166	—	4	26	78	58
Erityisluokat ²⁾ Specialklasser ²⁾ .	59	32	27	—	13	38	7	1	59	—	—	55	4	9	13	30	7
Apukoulut Hjälp-skolor	580	332	248	—	32	285	202	61	577	3	—	576	4	27	55	274	224
Ruotsinkieliset • Svenska	3 125	1 597	1 528	23	1 208	1 469	323	102	142	2 971	12	3 040	85	914	762	1 104	345
I-II luokat • I-II klasser	1 231	604	627	23	1 182	26	—	—	70	1 153	8	1 220	11	530	305	332	64
III-VI „ • III-VI „	1 454	747	707	—	21	1 362	70	1	49	1 401	4	1 401	53	373	376	538	167
Kansalaiskoulut Medborgarskolor	275	145	130	—	—	10	198	67	18	257	—	260	15	6	62	145	62
Tarkkailu- luokat Observations- klasser	19	17	2	—	1	6	6	6	—	19	—	19	—	—	—	16	3
Erityisluokat ²⁾ Specialklasser ²⁾ .	30	21	9	—	—	21	8	1	2	28	—	29	1	2	7	18	3
Apukoulu Hjälp-skolan	116	63	53	—	4	44	41	27	3	113	—	111	5	3	12	55	46
Kaikki koulut • Samtl. skolor . .	33 448	17 404	16 044	159	11 405	16 016	5 143	725	30 256	3 141	51	32 965	483	5 222	7 317	15 949	4 960
1960/61	34 104	17 819	16 285	188	11 286	16 621	5 278	731	30 675	3 378	51	33 560	544	5 277	7 153	16 458	5 216
1959/60	34 543	18 201	16 342	170	10 869	18 003	4 994	507	30 983	3 496	64	34 069	474	5 279	7 334	16 429	5 501
1958/59	34 953	18 316	16 637	166	10 969	19 382	3 967	469	31 071	3 825	57	34 562	391	5 409	7 654	16 538	5 352
1957/58	35 673	18 596	17 077	184	11 783	20 265	3 019	422	31 355	4 212	106	35 192	481	6 026	8 087	16 138	5 422
1956/57	36 076	18 792	17 284	225	12 831	19 856	2 603	561	31 349	4 634	93	35 470	606	6 372	8 367	16 043	5 294
1955/56	35 884	18 680	17 204	232	13 755	18 740	2 710	447	30 937	4 861	86	35 565	319	7 694	7 134	15 679	5 377
1954/55	34 409	18 070	16 339	311	14 597	16 139	2 806	556	29 457	4 858	94	34 221	188	7 601	7 529	13 897	5 382
1953/54	31 938	16 861	15 077	333	14 732	13 865	2 465	543	27 004	4 830	104	31 452	486	••	••	••	••
1949/50	21 689	11 425	10 264	431	8 887	10 325	1 649	397	17 741	3 873	75	21 205	484	••	••	••	••

1) Ennen lukuvuotta 1960/61 marraskuun 10 pnä. 2) Sellaisia aistiviallisia lapsia varten, jotka eivät voi seurata normaalia opetusta (kuten huonokuuloiset, sanasoikat ym.).
3) Före läsåret 1960/61 den 10 november. 4) För barn, som på grund av lyte ej kan följa med den ordinarie undervisningen (lomhörda, ordblinda o.dyl.).

119. Oppikoulut lukuvuosina 1954/55—1960/61 • Läroverken läsaren 1954/55—1960/61

A. Koulutoiminta • Skolverksamheten

Lukuvuosi ja koulu Läsår och skola	Kaupunginoa Stadsdel	Oppijakson pituus, vuotta Lärokursens längd, år	Luokkia Klasser	Opettajia Lärarpersonal			Oppilaita ¹⁾ • Elever ¹⁾						Koulun l luokalle otettiin uusia oppilaita ²⁾ Nya elever ²⁾ intagna i skolans l klass			Ylioppilaskirjoitukset keväällä Studentskrivningarna om våren	
				Miehiä Män	Naisia Kvinnor	Summa.	Sukupuolen mukaan Efter kön		Äidinkielen mukaan Efter modersmål			Summa	Kaikkiaan Samtliga	Siitä • Därav		Kokelaita Abiturienter	Niistä hyväksytyt Avlysta godkändes
							Poikia Gossar	Tyttöjä Flickor	Suomi Finska	Ruotsi Svenska	Muut kielet Andra språk			Kansakouluista Från folkskolor	Valmistavista kouluista Från förberedande skolor		
1960/61																	
A. Valtion • Statens																	
<i>Suomalaiset • Finska</i>																	
			347	260	376	636	5 193	6 159	8 642	2 693	17	11 352	1 293	1 279	2	642	573
			256	173	289	462	3 666	4 783	8 414	29	6	8 449	943	936	2	515	469
Kruunuhaan keskikoulu	1	5	16	12	21	33	175	287	456	6	—	462	69	66	1	—	—
Helsingin tyttökoulu	1	3	12	3	26	29	—	368	365	2	1	368	3)	—	—	104	102
tyttökoulu	2	6	22	3	32	35	—	758	758	—	—	758	103	103	—	—	—
lyseo	4	8	26	23	18	41	803	—	798	4	1	803	94	94	—	89	75
Valtion iltaoppikoulu	4	7	20	8	17	25	127	342	468	1	—	469	4)	—	—	38	35
Kirkkopuiston tyttökoulu	4	6	18	2	29	31	—	704	701	2	1	704	121	120	—	—	—
Helsingin normaalilyseo	7	8	25	39	9	48	757	—	752	4	1	757	90	90	—	67	62
toinen lyseo	11	8	19	15	15	30	656	—	656	—	—	656	75	75	—	20	19
Alppilan yhteislyseo	12	7	24	24	27	51	374	492	863	1	2	866	147	145	1	—	—
Töölön	13	8	22	13	33	46	338	419	753	4	—	757	66	66	—	52	47
Tyttönormaalilyseo	13	9	21	10	32	42	—	691	689	2	—	691	61	60	—	64	63
Helsingin kaksoisyhteislyseo	25	8	31	21	30	51	436	722	1 155	3	—	1 158	117	117	—	81	66
<i>Ruotsalaiset • Svenska</i>																	
			91	87	87	174	1 527	1 376	228	2 664	11	2 903	350	343	—	127	104
Svenska lyceum	1	8	18	22	9	31	584	—	69	512	3	584	38	38	—	16	14
normallyceum	3	8	24	39	7	46	717	—	28	687	2	717	91	91	—	52	45
flicklyceet	4	9	21	9	33	42	—	698	65	630	3	698	83	82	—	47	35
Andra svenska lyceum	12	6	13	11	14	25	226	227	51	401	1	453	99	93	—	12	10
Svenska flickskolan	13	6	15	6	24	30	—	451	15	434	2	451	39	39	—	—	—
B. Yksityiset • Privata																	
<i>Suomalaiset • Finska</i>																	
			706	552	817	1 369	11 304	12 906	19 598	4 426	186	24 210	3 559	3 364	153	1 248	1 103
			547	380	618	998	9 224	10 085	19 043	201	65	19 309	2 964	2 890	52	981	865
Helsingin Uusi yhteiskoulu	1	8	15	6	18	24	259	261	511	7	2	520	73	69	4	24	19
Kulmakoulu	1	8	15	13	16	29	271	305	560	14	2	576	77	73	4	15	12
Helsingin yhteislyseo	4	8	18	13	20	33	349	295	632	7	5	644	118	114	2	25	22
Lapinpuiston	4	8	14	12	14	26	201	248	436	9	4	449	75	75	—	14	11
Helsingin juutalainen yhteiskoulu	4	6	6	5	10	15	40	44	52	30	2	84	17	—	17	—	—
Tehtaanpuiston	6	8	20	17	18	35	376	363	725	11	3	739	80	76	2	83	68
Helsingin ranskalais-suomal. yhteislyseo	7	5	5	7	10	17	36	102	131	7	—	138	30	30	—	—	—
Kallion yhteiskoulu	11	8	20	13	22	35	306	404	707	2	1	710	78	78	—	51	41
Helsingin suomalainen yhteiskoulu	13 ⁹⁾	9	26	24	27	51	439	495	931	2	1	934	110	107	3	88	87
Apollon yhteiskoulu	13	8	15	8	17	25	230	272	495	7	—	502	40	34	5	53	48
Arkadian yhteislyseo	13	8	22	9	24	33	340	393	721	8	4	733	78	76	2	57	50

B. Oppilaat vanhempien ammatin mukaan lukuvuonna 1960/61 • Elever efter föräldrarnas yrke läsåret 1960/61

A m m a t t i Y r k e	Suomalaiset koulut Finska skolor				Ruotsalaiset koulut Svenska skolor				Summa						Muut koulut Övriga skolor		Kaikki oppikoulut Samtliga läroverk	
	Valtion Statens		Yksityiset Privata		Valtion Statens		Yksityiset Privata		Keskikoulu Mellanskolan		Lukio Gymnasiet		Summa		Keski- koulu Mellan- skolan	Lukio Gym- nasiet	Keski- koulu Mellan- skolan	Lukio Gym- nasiet
	Keski- koulu Mellan- skolan	Lukio Gym- nasiet	Keski- koulu Mellan- skolan	Lukio Gym- nasiet	Keski- koulu Mellan- skolan	Lukio Gym- nasiet	Keski- koulu Mellan- skolan	Lukio Gym- nasiet	Suoma- laiset Finska	Ruotsa- laiset Svenska	Suoma- laiset Finska	Ruotsa- laiset Svenska	Suoma- laiset Finska	Ruotsa- laiset Svenska				
															Suoma- laiset Finska	Ruotsa- laiset Svenska	Suoma- laiset Finska	Ruotsa- laiset Svenska
Virkamiehiä, toimistohenkilöitä • Tjänstemän och byråpersonal...	1 175	551	2 552	1 007	184	86	382	132	3 727	566	1 558	218	5 285	784	113	5	4 406	1 781
Yrittäjiä, toimihenkilöitä • Före- tagare, funktionärer	2 127	892	7 227	2 208	1 325	350	2 094	726	9 354	3 419	3 100	1 076	12 454	4 495	324	18	13 097	4 194
Vapaiden ammattien harjoittajia • Utövare av fria yrken	288	119	1 010	325	67	28	308	109	1 298	375	444	137	1 742	512	54	2	1 727	583
Työntekijöitä • Arbetare	2 648	561	4 121	613	712	114	415	61	6 769	1 127	1 174	175	7 943	1 302	98	6	7 994	1 355
Muita • Övriga	61	27	165	81	33	4	38	11	226	71	108	15	334	86	5	—	302	123
Summa	6 299	2 150	15 075	4 234	2 321	582	3 237	1 039	21 374	5 558	6 384	1 621	27 758	7 179	594	31	27 526	8 036

C. Ylioppilaskirjoitukset vuosina 1959–61 • Studentskrivningarna åren 1959–61

V u o s i j a o p p i k o u l u t Å r o c h l ä r o v e r k	Kokelaita • Abiturienter					Hyväksytytjät • Godkända													
	Keväällä Våren	Poikia Gossar	Tyttöjä Flickor	Syksyllä Hösten	Summa	Arvosana • Vitsord													
						I		cI		a		Poikia Gossar	Tyttöjä Flickor	Poikia Gossar	Tyttöjä Flickor				
						Poikia Gossar	Tyttöjä Flickor	Poikia Gossar	Tyttöjä Flickor	Poikia Gossar	Tyttöjä Flickor								
1961																			
<i>Valtion • Statens</i>																			
Suomalaiset • Finska	515	238	277	47	469	35	504	228	276	47	81	125	151	56	44				
Ruotsalaiset • Svenska	127	74	53	22	104	18	122	74	48	15	13	43	21	16	14				
Summa	642	312	330	69	573	53	626	302	324	62	94	168	172	72	58				
<i>Yksityiset • Privata</i>																			
Suomalaiset • Finska	981	425	556	113	865	97	962	414	548	70	111	207	257	137	180				
Ruotsalaiset • Svenska	262	124	138	27	234	20	254	121	133	30	33	58	66	33	34				
Saksalainen • Tyska	5	3	2	1	4	—	4	2	2	1	—	1	2	—	—				
Summa	1 248	552	696	141	1 103	117	1 220	537	683	101	144	266	325	170	214				
Kaikki oppikoulut • Samtliga läroverk	1 890	864	1 026	210	1 676	170	1 846	839	1 007	163	238	434	497	242	272				
1960	1 716	791	925	261	1 447	217	1 664	765	899	137	133	410	469	218	297				
1959	1 473	666	807	238	1 225	185	1 410	632	778	100	148	330	363	202	267				

Muist. Taulukkoon eivät sisälly yksityisoppilaat; v. 1961 oli ylioppilaskokelaita keväällä 37 ja syksyllä 13, joista hyväksyttiin vast. 24 ja 8.

Anm. I tabellen ingår ej privatelever; år 1961 deltog i vårens skrivningar 37 och i höstens 13 abiturienter av vilka 24 resp. 8 godkändes.

120. Ammattienedistämislaitos vuosina 1935—61
Anstalten för yrkenas främjande åren 1935—61

Vuosi År	Päiväkurssit Helsingissä • Dagkurser i Helsingfors							Iltakurssit Helsingissä • Aftonkurser i Helsingfors								
	Kursseja Kurser	Työaloja Branscher	Kursstillaisia Kursdeltagare			Luentotunteja Föreläsningstimmor	Harjoitustunteja Övnings-timmor	Retkelytunteja Exkursions-timmor	Kursseja Kurser	Työaloja Branscher	Kursstillaisia Kursdeltagare			Luentotunteja Föreläsningstimmor	Harjoitustunteja Övnings-timmor	Retkelytunteja Exkursions-timmor
			Kaikkiaan Samtliga	Helsingistä Från Helsingfors	Helsingistä Från Helsingfors						Kaikkiaan Samtliga	Helsingistä Från Helsingfors	Helsingistä Från Helsingfors			
1935....	46	33	907	240	4 949	3 183	164	23	14	662	633	1 058	271	16		
1940....	75	25	2 053	..	3 087	8 017	56	34	15	1 281	..	1 042	286	33		
1945....	67	24	1 296	599	7 532	20 479	39	43	13	1 371	1 221	1 303	1 120	11		
1950....	109	23	1 660	477	5 660	11 491	178	50	17	854	668	1 464	1 800	13		
1955....	100	26	1 606	304	7 056	11 004	236	31	12	766	626	677	1 137	29		
1958....	84	22	1 440	267	6 237	8 153	180	38	13	641	492	1 417	1 344	56		
1959....	105	28	1 485	319	6 495	9 100	234	36	12	583	445	1 271	1 173	40		
1960....	116	39	1 814	452	7 081	8 595	260	39	17	693	506	1 572	1 269	37		
1961....	130	37	1 914	353	7 973	9 002	306	33	12	615	391	1 500	1 037	33		

121. Ammattiopetuslaitokset lukuvuonna 1960/61
Yrkesutbildningsanstalter läsåret 1960/61

A. Valtion ja yksityiset • Statens och privata

Opetuslaitos Undervisningsanstalt	Opetuslaitokset opetuskielen mukaan Undervisningsanstalter efter undervisnings-språk			Oppilaita lukuvuoden päätyessä Elever vid läsårets slut											
				Opettajakunta • Lärarpersonal			Sukupuolen mukaan Efter kön			Äidinkielen mukaan Efter modersmål			Summa	Niistä Helsingin kottipaikkana Därav med hemort i Helsingfors	
							Miehiä Män	Naisia Kvinnor	Suomi Finska	Ruotsi Svenska	Muut kielet Andra språk	Luku • Antal		%	
				Suomenkiel. Finska	Ruotsinkiel. Svenska	Kaksikielisiä Tvåspråkiga	Miehiä Män	Naisia Kvinnor	Suomi Finska	Ruotsi Svenska	Muut kielet Andra språk	Luku • Antal	%		
<i>Kauppaoppilaitokset ¹⁾ • Handelsläroverk ¹⁾ ..</i>	7	3	2	140	691	1118	1 809			
Suomen liikemiesten kauppaopisto	1	—	—	26	256	297	553	442	79.9			
Helsingin kauppiaitten kauppaoppilaitos:															
Kauppakoulu	1	—	—	11	14	50	64	42	65.6			
Kauppaopisto	1	—	—		34	70	104	87	83.7			
Malmin Kauppaopisto	1	—	—	10	30	37	67	—	—	67	46	68.7			
Svenska handelsinstitutet	—	1	—	10	26	42	68	33	48.5			
Helsingin kauppaopisto • Helsingfors handelsskola ..	—	—	1	16	87	223	²⁾ 269	²⁾ 41	—	310	197	63.5			
Helsingin yksityinen kauppaopisto	1	—	—	4	10	27	36	1	—	37	14	37.8			
Svenska köpmannaskolan	—	1	—	8	45	32	1	76	—	77	35	45.5			
Suomen liikemiesyhdistyksen liikeapulaiskoulu ..	1	—	—	³⁾ 7	13	93	³⁾ 106			
Suomen osuuskauppakoulu • Finlands kooperativa handelsskola	—	—	1	⁴⁾ 11	62	38	72	28	..	⁴⁾ 100	—	—			
Myynti- ja mainoskoulu	1	—	—	⁵⁾ 11	25	29	51	3	—	⁶⁾ 54	28	51.9			
Merkantila aftonskolan ⁷⁾	—	1	—	26	89	180	—	269	—	269	202	75.1			

¹⁾ Sitäpaitsi muutamat järjestöt ja liikkeet järjestivät ammattikoulutusta omalle henkilökunnalleen. Lukuvuonna opetettiin Elannon koulussa 1 395 henkilöä, joista kielikursseilla 274, Stockmannin koulussa 64 ja KK:n Osuuskauppakoulussa 889 henkilöä. ²⁾ Tarkoittaa suomenkielisen ja ruotsinkielisen osaston oppilaita. ³⁾ Sitäpaitsi kevätlukukautena 165 oppilasta 3 opettajan johdolla kielikursseilla. ⁴⁾ Lisäksi 65 opettajaa ja luennointisijaa, jotka opettivat pääasiassa eripituisten erikoiskurssien 127 oppilasta. ⁵⁾ Lisäksi luennointisijojta ym. ⁶⁾ Kevätlukukauden alussa. — Lisäksi 849 oppilasta 5 vakinaisella kurssilla, jotka olivat pääasiassa opetuskirjeiden avulla johdettua itseopiskelua. ⁷⁾ Erikoiskurssit ml.

¹⁾ Dessutom anordnade några organisationer och affärer yrkesundervisning för sin egen personal. Under läsåret undervisades i Elantos skola 1 395 personer, av vilka 274 i språkkurser, i Stockmanns skola 64 och i KK:s Osuuskauppakoulu 889 personer. ²⁾ Avser elever på finskspråkiga resp. svenskspråkiga avdelningen. ³⁾ Dessutom under vårterminen 165 elever under ledning av 3 lärare vid språkkurser. ⁴⁾ Dessutom 65 lärare och föreläsare, vilka huvudsakligen undervisade 127 elever vid specialkurser av olika längd. ⁵⁾ Dessutom föreläsare m.m. ⁶⁾ I början av vårterminen. — Dessutom 849 elever vid 5 ordinarie kurser, huvudsakligen av korrespondenskursnatur. ⁷⁾ Inkl. specialkurser.

Jatkoa • Fortsättning

Opetuslaitos Undervisningsanstalt	Opetuslaitokset opetuskielen mukaan Undervisningsanstalter efter undervisnings-språk				Opettajakunta • Lärarpersonal	Oppilaita lukuvuoden päättyessä Elever vid läsårets slut								
	Suomenkiel. Finska	Ruotsinkiel. Svenska	Kaksikielisiä Tvåspråkiga	Opettajakunta • Lärarpersonal		Sukupuolen mukaan Efter kön			Äidinkielen mukaan Efter modersmål			Summa	Niistä Helsinki kotipaikkana Därav med hemort i Helsingfors	
						Miehiä Män	Naisia Kvinnor	Suomi Finska	Ruotsi Svenska	Muut kielet Andra språk	Luku Antal		%	
Teknilliset oppilaitokset • Tekniska läroverk.	3	2	—	194	2 126	7 171	9 407	7 2 133	891	41.8				
Helsingin teknillinen oppilaitos • Tekniska läroanstalten i Helsingfors:														
Teknillinen koulu	1	—	—	1) 164	1 131	2 1 127	3 3	1 133	483	42.6				
Tekniska skolan	—	1	—		137	—	3 134	—	137	32	23.4			
Teknillinen opisto	1	—	—		498	4 498	3 1	502	192	38.2				
Maanmittaustekniikan erikoiskurssi	1	—	—	40	—	40	—	40	14	35.0				
Tekniska läroverket	—	1	—	2) 30	320	1 51	267	3) 321	170	53.0				
Erikoisammattikoulut • Specialyrkesskolor	13	—	—	135	490	253	724	19	743	275	37.0			
Hammasteknikkoulou	1	—	—	8	25	4 27	2	—	29	7	24.1			
Hotelli- ja Ravintolakoulu	1	—	—	25	43	226	267	2	269	89	33.1			
Kone Oy:n hissi- ja nosturiteollisuuden ammattikoulu	1	—	—	16	67	—	67	—	67	21	31.3			
Kultaseppäkoulu	1	—	—	11	34	16 44	6	—	50	17	34.0			
Maalariammattikoulu	1	—	—	8	20	—	20	—	20	4	20.0			
Silmälasiopettajakoulu 4)	1	—	—	5	17	6 20	3	—	23	12	52.2			
Oy. Metalliteoksen ammattikoulu	1	—	—	5	15	—	15	—	15	10	66.7			
Oy. Strömberg Ab:n konepajakoulu • Oy. Strömberg Ab:s verkstadsskola	1	—	—	11	77	—	77	—	77	8	10.4			
Radiosähköttäjäkurssit 4)	1	—	—	10	33	1 34	—	—	34	5	14.7			
Suomen Kokki- ja Stuerttikoulu	1	—	—	7	16	—	15	1	16	4	25.0			
Valtionrautateiden konepajakoulu	1	—	—	5	41	—	41	—	41	32	78.0			
Wärtsilä-yhtymä Oy:														
Hietalahden Telakan ammattikoulu	1	—	—	11	42	—	42	—	7) 42	24	57.1			
Kone ja Siita Konepajakoulu	1	—	—	13	60	—	55	5	60	42	70.0			
Eri alojen ammattikoulut ja opistot • Yrkesskolor och institut för olika områden	8	—	4	191	295	891	1 107	77	2 1 186	561	47.3			
Ebeneserkodin lastentarhaseminaari • Ebeneserhemets barnträdgårdsseminarium	—	—	1	33	—	60	60	—	60	20	33.3			
Helsingin kotitalousopettajaopisto	1	—	—	20	—	108	108	—	5) 108	13	12.0			
Helsingin käsityönopettajaopisto:														
Käsityökoulu (vuosikurssit • årskurser)	1	—	—	6	—	93	93	—	93	16	17.2			
Käsityöseminaari	1	—	—	16	—	98	97	1	98	15	15.3			
Kutomakoulu	1	—	—	2	—	28	28	—	28	9	32.1			
Ompelimo	1	—	—	4	—	26	25	1	26	6	23.1			
Hattuosasto	1	—	—	4	—	21	21	—	21	3	14.3			
Taideteollinen oppilaitos • Konstindustriella lärov.:														
Taideteollinen ammattikoulu • Konstindustriella yrkesskolan	—	—	1	69	205	199	366	37	1 404	302	74.8			
Taideteollisuusopisto • Konstindustriella institutet	—	—	1		73	194	235	31	1 267	137	51.3			
Helsingin leikkupuisto • Helsingfors tillskärarinstitut	—	—	1	11	—	32	32	—	6) 32	11	34.4			
Mainosgraafikkojen koulu	1	—	—	15	17	6 20	3	—	23	20	87.0			
Suomen kosmetologien yhdistyksen opisto	1	—	—	11	—	26	22	4	26	9	34.6			
Invaliidsäätiön ammattikoulu	1	—	—	36	188	112	296	4	300	7	2.3			
Sokeain ammattikoulu • Yrkesskolan för blinda	1	—	—	8) 11	30	12 38	4	—	42	1	2.4			
Svenska Medborgarhögskolan	—	1	—	8) 15	19	57	—	76	76	13	17.1			
Sairaanhoidtajakoulut ym. • Sjuksköterskesk. m. m.	11	3	2	145	12 1 408	1 080	340	—	1 420	279	19.6			
Helsingin Sairaanhoidtajaopisto:														
Sairaanhoitajakoulu	1	—	—	14	—	233	233	—	233	48	20.6			
Jatko-opintojen osasto	1	—	—	19	—	131	123	8	131	54	41.2			

1) Lisäksi 4 assistenttia. 2) Lisäksi 20 assistenttia. 3) Varsinaisia kirjoissa olevia oppilaita. Äidinkieli tarkoittaa tässä opetuskieltä ennen laitokseen saapumista. 4) Lukuvuosi = kalenterivuosi 1961. 5) Lisäksi koko lukuvuoden aikana talous- ja keittäjäkursseilla 66 ja lyhyillä iltakursseilla 156 oppilasta. 6) Lisäksi eripituisilla kursseilla 206 oppilasta. 7) Samoin 204 oppilasta. 8) Lisäksi luonnoitsijoita.

1) Dessutom 4 assistenter. 2) Dessutom 20 assistenter. 3) Ordinarie inskrivna elever. Modersmål avser här undervisningsspråk före inträde i läroverket. 4) Läsår = kalenderåret 1961. 5) Dessutom under hela läsåret vid hushålls- och kokerskurser 66 samt vid kortare aftonkurser 156 elever. 6) Dessutom vid kurser av olika längd 206 elever. 7) Dito 204 elever. 8) Dessutom föreläsare.

Jatkoa • Fortsättning

Opetuslaitos Undervisningsanstalt	Opetuslaitokset opetuskielen mukaan Undervisningsanstalter efter undervisnings-språk				Opettajajuhnta • Lärarpersonal	Oppilaita lukuvuoden päätyessä Elever vid läsårets slut							
	Suomenkiel. Finska	Ruotsinkiel. Svenska	Kaksikielisiä Tvåspråkiga	Sukupuolen mukaan Efter kön		Äidinkielen mukaan Efter modersmål				Summa	Niistä Helsingin kotipaikkana Därav med hemort i Helsingfors		
						Miehiä Män	Naisia Kvinnor	Suomi Finska	Ruotsi Svenska		Muut kielet Andra språk	Luku Antal	%
Helsingfors svenska sjuksköterskeinstitut	—	1	—	12	—	194	—	194	—	194	52	26.8	
Kättilööpisto • Barnmorskeinstitutet	—	—	1	14	—	203	203	—	—	203	18	8.9	
Diakonissakoulu • Diakonisskolan	—	—	1	6	—	129	104	25	—	129	9	7.0	
Helsingin diakonissalaitoksen apuhoitajakurssit	1	—	—	2	—	21	21	—	—	21	1	4.8	
Helsingin Apuhoitajakurssi	1	—	—	4	—	50	50	—	—	50	15	30.0	
Lapinlahden sairaalan mielisairaanhoitajakurssit	1	—	—	1	4	28	32	—	—	32	3	9.4	
Barnvårdsinstitutet Folkhälsan	—	1	—	8	—	48	—	48	—	48	10	20.8	
Lastenlinna	1	—	—	13	—	146	146	—	—	146	12	8.2	
Töölö Barnvårdarinneskola	—	1	—	14	—	43	4	39	—	43	6	14.0	
Invaliidisäätiön lääkitysvoimisteluoipisto	1	—	—	13	—	42	27	15	—	42	14	33.3	
Valtion lääkintävoimistelukurssit	1	—	—	14	—	34	27	7	—	34	10	29.4	
Laboratorioapulaisten kurssit	1	—	—	2	—	50	48	2	—	50	12	24.0	
Röntgenapulaisten kurssit	1	—	—	2	—	43	41	2	—	43	8	18.6	
Lääketehdas Orion Oy:n laboranttikoulu	1	—	—	7	8	13	21	—	—	21	7	33.3	
<i>Taidekoulut • Konstskolor</i>	1	1	7	147	418	320	666	63	9	738	385	52.2	
Sibelius-akatemia • Sibelius-akademien:													
Korkeakoulu • Högskolan	—	—	1	32	24	50	5	1	—	56	31	55.4	
Konservatorio • Konservatoriet	—	—	1	86	51	124	12	1	—	137	69	50.4	
Koulumusiikkiosasto • Skolmusikavdelningen	—	—	1	13	67	79	1	—	—	80	22	27.5	
Kirkkomusiikkiosasto • Kyrkomusikavdelningen	—	—	1	67	19	71	15	—	—	86	14	16.3	
Sotilassoitto-osasto • Militärmusikavdelningen	—	—	1	44	—	44	—	—	—	44	2	4.5	
Koulunuoris-osasto • Skolungdomsavdelningen	—	—	1	109	113	199	16	7	—	222	204	92.0	
Suomen taideakatemia koulu • Finlands konstakademiska skola	—	—	1	12	42	24	63	3	—	66	23	34.8	
Suomen teatterikoulu	1	—	—	22	19	16	35	—	—	35	14	40.0	
Svenska teaterns elevskola	—	1	—	11	6	6	1	11	—	12	6	50.0	

1) Lisäksi luennoitsijoita ym. • 1) Dessutom föreläsare m.m.

B. Kaupungin opetuslaitokset • Stadens undervisningsanstalter

Opetuslaitos Undervisningsanstalt	Opettajajuhnta • Lärarpersonal	Oppilaita marraskuun 10 pnä Elever den 10 november								Oppilaita lukuvuoden lopussa Elever vid läsårets slut	
		Sukupuolen mukaan Efter kön		Äidinkielen mukaan Efter modersmål				Summa	Niistä Helsingin kotipaikkana Därav med hemort i Helsingfors		
		Miehiä Män	Naisia Kvinnor	Suomi Finska	Ruotsi Svenska	Muut kielet Andra språk	Luku Antal		%		
Teknillinen ammattikoulu • Tekniska yrkesskolan	1) 111	1 556	—	1 419	137	—	1 556	1 213	78.0	1 435	
Talous- ja ompelualan ammattikoulu • Yrkesskolan för hushålls- och sömnadsfacket	2) 43	—	361	315	46	—	361	281	77.8	343	
Kirjapainokoulu • Boktryckeriskolan	15	194	13	181	25	1	207	162	78.3	194	
Käihertäjäkoulu • Frisörskolan	9	5	191	180	16	—	196	131	66.8	189	
Vaatturiammattikoulu • Skräddaryrkesskolan	5	16	9	25	—	—	25	16	64.0	23	
Laboratoriokoulu • Laboratorieskolan	10	13	35	48	—	—	48	34	70.8	45	
Sairaanhoitajakoulu • Sjuksköterskeskolan	12	—	170	136	34	—	3) 170	117	68.8	170	
Nikkilän sairaalan mielisairaanhoitokoulu • Sinnes-sjukvårdsskolan vid Nickby sjukhus	4) 2	8	24	32	—	—	3) 32	3	9.4	32	
Summa	207	1 792	803	2 336	258	1	2 595	1 957	75.4	2 431	

1) Lisäksi 41 ammattikurssien opettajaa. 2) Samoin 13 opettajaa. 3) Oppilaita lukuvuoden lopussa. 4) Lisäksi luennoitsijoita.
1) Dessutom 41 lärare för yrkeskurser. 2) Dito 13 lärare. 3) Elever vid läsårets slut. 4) Dessutom föreläsare.

122. Korkeakoulujen opiskelijat lukuvuosina 1951/52—1960/61 Studeringe vid högskolorna läsaren 1951/52—1960/61

Lukuvuosi Läsår	Yliopisto Universitetet		Teknillinen korkeakoulu Tekniska högskolan		Kauppakorkeakoulu		Svenska handels- högskolan		Yhteis- kunnallinen korkeakoulu ¹⁾		Eläinlääkettäe- linen korkeakoulu Veterinärmedi- cinska högskolan		Helsingin va. opettaja- korkeakoulu	
	Summa	N Kv	Summa	N Kv	Summa	N Kv	Summa	N Kv	Summa	N Kv	Summa	N Kv	Summa	N Kv
1951/52 ..	8 254	3 776	2 074	174	844	309	345	111	110	50	121	10	285	212
1952/53 ..	8 186	3 901	2 018	156	854	303	362	130	126	72	127	12	338	236
1953/54 ..	8 277	3 992	1 897	133	809	255	390	154	136	78	145	12	358	238
1954/55 ..	8 441	4 192	1 935	128	771	263	431	188	137	87	155	10	350	223
1955/56 ..	8 942	4 607	1 956	116	757	281	446	203	146	..	152	9	324	189
1956/57 ..	9 248	4 915	1 997	137	770	305	423	188	169	99	152	12	250	131
1957/58 ..	9 873	5 279	2 131	140	803	335	400	184	194	123	144	10	275	129
1958/59 ..	10 741	5 811	2 260	147	805	344	459	204	240	147	144	9	245	147
1959/60 ..	11 125	5 930	2 325	147	811	387	493	258	307	193	136	10	213	116
1960/61 ..	11 878	6 323	2 355	164	842	433	582	317	125	11	204	110

¹⁾ Tiedekunta. • ¹⁾ Fakultet.

123. Työväenopistot lukuvuosina 1953/54—1960/61 Arbetsinstitutens läsaren 1953/54—1960/61

Luku- vuosi Läsår	Esitelmiä/johtajia Föredragshållare ¹⁾	Luentopiirien opettajia Serieföreläsare	Opintopiirien opettajia Lärare vid kurserna	Esitelmiä Föredrag	Luentosarjoja Föreläsningsserier	Opintopiirien opetus- ainetta Läroämnen vid kurserna	Ilmoittautuneita oppilaita • Anmälda elever									
							Miehiä Män	Naisia Kvinnor	Summa	Ikä, vuotta • Ålder, år				Tuntem. Okänd		
										Alle 18 v. Under 18 år	18—20	21—29	30—49		50—	
<i>Suomenkielinen opisto • Finska institutet</i>																
1953/54	50	18	56	178	14	34	1 530	3 800	5 330	420	688	1 763	1 780	663	16	
1954/55	45	16	56	211	15	32	1 443	3 837	5 280	445	747	1 682	1 698	663	45	
1955/56	49	17	51	197	15	32	1 404	3 798	5 202	494	740	1 646	1 648	653	21	
1956/57	45	18	58	189	16	32	1 544	4 061	5 605	600	835	1 832	1 635	672	31	
1957/58	36	18	58	132	17	33	1 997	4 220	6 217	677	968	1 936	1 859	751	26	
1958/59	39	22	57	147	18	31	2 167	4 644	6 811	632	1 051	2 232	2 016	834	46	
1959/60	35	17	57	137	17	31	2 350	5 087	7 437	599	1 132	2 410	2 234	1 028	34	
1960/61	46	16	56	148	17	32	2 201	4 815	7 016	644	1 087	2 213	2 004	1 035	33	
<i>Ruotsinkielinen opisto • Svenska institutet</i>																
1953/54	41	41	80	10	24	408	1 763	2 171	151	233	483	1 304	—	—	—	
1954/55	43	44	82	12	28	483	1 829	2 312	166	275	482	1 389	—	—	—	
1955/56	42	40	78	13	25	311	1 828	2 139	97	306	412	1 324	—	—	—	
1956/57	41	43	73	12	28	371	1 971	2 342	156	414	537	1 235	—	—	—	
1957/58	40	44	82	14	29	383	1 992	2 375	306	342	418	1 309	—	—	—	
1958/59	38	60	94	17	36	810	3 158	3 968	573	493	570	2 332	—	—	—	
1959/60	40	64	72	20	38	871	3 425	4 296	223	524	699	2 850	—	—	—	
1960/61	39	65	73	18	40	855	3 476	4 331	441	567	685	2 638	—	—	—	

¹⁾ Suomenkielisessä opistossa on lisäksi alustusesitelmien pitäjiä sekä tilapäisiä avustajia.

¹⁾ I finska inst. dessutom personer, som håller inledningsföredrag samt tillf. assistenter.

Muist. Näiden lisäksi toimivat Kalliolan Vapaaopisto, jonka kirjoissa syyskaudella 1961 oli 1 007 opiskelijaa, joista naisia 657 sekä Toimelan Vapaaopisto, johon lukuvuoden aikana oli ilmoittautunut 1 537 opiskelijaa, joista naisia 1 349.

Anm. Dessutom verkade Kalliolan Vapaaopisto där antalet studeranden under hösten 1961 var 1 007, därav kvinnliga 657 samt Toimelan Vapaaopisto vid vilket under läsåret anmälts 1 537 studeranden, varav kvinnliga 1 349.

124. Kaupunginkirjasto vuosina 1955—61 • Stadsbiblioteket åren 1955—61

A. Kirjavarasto v. 1961 • Bokbeståndet år 1961

Kirjallisuusryhmä 1) Litteraturfack 1)	Nidosten luku kielen mukaan • Antal band efter språk														
	Uusia Tillkomna					Poistettuja Avskrivna					Vuoden päätyessä Vid årets utgång				
	Suomenkielisiä Finska	Skandinav. kielisiä Skandinav. språk	Muun kielisiä Andra språk	Summa	Suomenkielisiä Finska	Skandinav. kielisiä Skandinav. språk	Muun kielisiä Andra språk	Summa	Suomenkielisiä Finska		Skandinav. kielisiä Skandinav. språk		Muun kielisiä Andra språk		Summa
									Luku Antal	%	Luku Antal	%	Luku Antal	%	
000	1 059	173	133	1 365	220	18	—	238	11 785	70.1	3 641	21.7	1 377	8.2	16 803
100	1 204	165	161	1 530	250	50	39	339	16 381	66.3	4 305	17.4	4 040	16.3	24 726
200	732	96	74	902	160	57	2	219	11 417	75.1	2 909	19.1	873	5.8	15 199
300	1 281	204	92	1 577	290	84	5	379	19 094	75.1	4 800	18.9	1 515	6.0	25 409
400	1 904	775	609	3 288	517	238	50	805	24 433	62.3	10 533	26.8	4 277	10.9	39 243
500	1 671	284	164	2 119	434	138	13	585	20 094	67.4	6 784	22.7	2 961	9.9	29 839
600	2 206	344	106	2 656	719	247	5	971	31 065	72.6	9 899	23.1	1 823	4.3	42 787
700	1 812	387	308	2 507	489	102	19	610	27 258	66.5	7 668	18.7	6 056	14.8	40 982
800	2 478	355	585	3 418	465	74	7	546	27 213	67.0	7 411	18.3	5 969	14.7	40 593
900	1 965	585	268	2 818	450	216	9	675	29 187	63.6	13 245	28.9	3 468	7.5	45 900
0—9	27 579	5 772	3 929	37 280	16 581	3 478	461	20 523	227 584	71.6	63 581	20.0	26 761	8.4	317 926
Summa	43 891	9 140	6 429	59 460	20 575	4 702	613	25 890	445 511	69.7	134 776	21.1	59 120	9.2	639 407
I	—	—	—	—	70	55	1	126	4 710	63.6	2 616	35.3	85	1.1	7 411
II	—	—	—	—	177	790	14	981	7 663	42.2	9 178	50.6	1 309	7.2	18 150
III	—	—	—	—	100	167	6	273	2 828	37.5	4 191	55.6	525	6.9	7 544
IV	—	—	—	—	1 274	1 510	723	3 507	11 401	45.1	12 420	49.1	1 459	5.8	25 280
V	—	—	—	—	144	268	154	566	10 489	47.7	9 779	44.4	1 732	7.9	22 000
VI	—	—	—	—	111	146	6	263	3 381	45.6	3 778	51.0	256	3.4	7 415
VII	—	—	—	—	138	141	2	281	7 071	61.0	4 253	36.7	267	2.3	11 591
VIII	—	—	—	—	39	28	—	67	909	55.7	635	38.9	88	5.4	1 632
IX	—	—	—	—	259	530	3	792	6 193	58.9	3 771	35.9	547	5.2	10 511
X	—	—	—	—	153	173	9	335	12 781	52.1	10 744	43.7	1 034	4.2	24 559
Summa	—	—	—	—	2 465	3 808	918	7 191	67 426	49.5	61 365	45.1	7 302	5.4	136 093
Kaikkiaan Totals.	43 891	9 140	6 429	59 460	23 040	8 510	1 531	33 081	512 937	66.1	196 141	25.3	66 422	8.6	775 500

1) Ks. muist. s. 126. • 1) Se anm. på s. 127.

B. Nidosten lukumäärä lainauspaikan mukaan vuosien 1959—61 päättyessä
Antal band efter utlåningsställe vid utgången av åren 1959—61

Lainauspaikka Utlåningsställe		Vuosi • År			Lainauspaikka Utlåningsställe		Vuosi • År		
		1959	1960	1961			1959	1960	1961
Pääkirjasto	Huvudbibl. . .	235 391	236 808	254 124	Pakilan	Baggböle . . .	7 306	7 740	8 009
Sivukirjasto	Filialen i				Pasilan	Böle	11 396	10 903	8 984
Kallion	Berghäll	115 047	119 402	117 123	Pitäjänmäen	Sockenbacka . .	6 301	7 362	7 816
Töölön	Töölö	44 525	46 460	45 317	Porolahden	Poroviken . . .	5 723	8 151	8 933
Vallilan	Vallgård	33 503	35 193	33 733	Puistolän	Parkstad	5 746	6 688	7 014
Käpylän	Kottby	35 492	37 419	38 604	Pukinmäen	Bocksbacka . .	4 424	5 168	5 412
Eteläinen	Södra staden	21 528	23 308	24 036	Suomenlinnan	Sveaborg	3 276	3 769	3 997
Haagan	Haga	14 670	16 165	17 623	Tapanilan	Staffansby . . .	7 002	7 665	7 608
Herttoniemen	Hertonäs	14 239	17 075	18 442	Toukolan	Majstad	8 175	9 626	9 668
Kaarelan	Kärböle	30	5 994	8 563	Vallisaaren	Skanslandet . .	1 028	1 319	1 387
Kulosaaren	Brändö	11 169	9 599	9 349	Vartiokylän	Botby	6 404	6 951	7 576
Lauttasaaren	Drumsö	28 457	30 836	32 563	Sairaala-	Sjukhusen . . .	34 370	36 277	38 471
Malmin	Malm	13 327	13 438	13 858	Palokunnan	Brandverket . .	2 314	—	—
Maunulan	Månsas	7 709	9 826	10 805	Poliisilaitoksen	Polisnärtn . . .	1 601	1 650	1 666
Munkkiniemen	Munksnäs	23 134	24 674	25 095					
Oulunkylän	Ägelby	9 046	9 655	9 724					
					Kaikkiaan • Samtliga		712 333	749 121	775 500

C. Lainaajat v. 1961 • Läntagare dr 1961

Lainauspaikka Utlåningsställe		Aikuiset • Vuxna					Lapset ja nuoris Barn och ungdom					Kaikkiaan Samtliga	Aikuiset Vuxna %	Muut Övriga %
		M	%	N Kv	%	Summa	P G	%	T Fi	%	Summa			
Pääkirjasto	Huvudbibl. . .	11 956	47.3	13 298	52.7	25 254	1 722	49.3	1 770	50.7	3 492	28 746	87.9	12.1
Sivukirjasto	Filialen i													
Kallion	Berghäll . . .	4 910	46.1	5 747	53.9	10 657	1 056	44.0	1 345	56.0	2 401	13 058	81.6	18.4
Töölön	Tölo	1 737	35.1	3 209	64.9	4 946	594	44.9	728	55.1	1 322	6 268	78.9	21.1
Vallilan	Vallgård . . .	1 408	46.1	1 643	53.9	3 051	456	45.2	553	54.8	1 009	4 060	75.1	24.9
Käpylän	Kottby	1 226	40.8	1 776	59.2	3 002	354	41.5	498	58.5	852	3 854	77.9	22.1
Eteläinen	Södra staden	934	47.2	1 046	52.8	1 980	232	43.4	302	56.6	534	2 514	78.8	21.2
Haagan	Haga	921	43.0	1 223	57.0	2 144	352	43.9	449	56.1	801	2 945	72.8	27.2
Herttoniemen	Hertonäs . . .	1 049	42.8	1 400	57.2	2 449	567	44.0	721	56.0	1 288	3 737	65.5	34.5
Kaarelan	Kärböle	686	47.6	756	52.4	1 442	283	45.3	342	54.7	625	2 067	69.8	30.2
Kulosaaren	Brändö	225	38.5	360	61.5	585	90	32.7	185	67.3	275	860	68.0	32.0
Lauttasaaren	Drumsö	1 214	40.7	1 767	59.3	2 981	552	46.9	625	53.1	1 177	4 158	71.7	28.3
Malmi	Malm	579	51.1	554	48.9	1 133	203	50.1	202	49.9	405	1 538	73.7	26.3
Maunulan	Mänsas	344	40.9	497	59.1	841	331	37.1	560	62.9	891	1 732	48.6	51.4
Munkkiniemen	Munksnäs . . .	1 264	38.6	2 011	61.4	3 275	444	47.1	499	52.9	943	4 218	77.6	22.4
Oulunkylän	Äggelby	312	47.2	349	52.8	661	141	49.3	145	50.7	286	947	69.8	30.2
Pakilan	Baggböle . . .	508	46.6	581	53.4	1 089	215	42.7	288	57.3	503	1 592	68.4	31.6
Pasilan	Böle	122	46.4	141	53.6	263	42	39.6	64	60.4	106	369	71.3	28.7
Pitäjänmäen	Sockenbacka	348	45.7	413	54.3	761	127	43.8	163	56.2	290	1 051	72.4	27.6
Porolahden	Poroviken . . .	680	43.6	878	56.4	1 558	452	44.5	564	55.5	1 016	2 574	60.5	39.5
Puistolän	Parkstad . . .	326	44.5	406	55.5	732	269	45.4	323	54.6	592	1 324	55.3	44.7
Pukinmäen	Bocksbacka	116	42.2	159	57.8	275	81	47.4	90	52.6	171	446	61.7	38.3
Suomenlinnan	Sveaborg . . .	227	55.5	182	44.5	409	79	54.5	66	45.5	145	554	73.8	26.2
Tapanilan	Staffansby . .	312	49.8	315	50.2	627	182	45.6	217	54.4	399	1 026	61.1	38.9
Toukolän	Majstad	231	42.7	310	57.3	541	91	37.6	151	62.4	242	783	69.1	30.9
Vallisaaren	Skanslandet	88	84.6	16	15.4	104	13	56.5	10	43.5	23	127	81.9	18.1
Vartiokylän	Botby	405	46.2	472	53.8	877	166	42.3	226	57.7	392	1 269	69.1	30.9
Sairaala-	Sjukhusen . . .	3 098	41.7	4 326	58.3	7 424	883	69.2	393	30.8	1 276	8 700	85.3	14.7
Polisiilaitoksen	Polislinnättn.	82	84.5	15	15.5	97	—	—	—	—	97	100.0	—	—
Kaikkiaan • Samtliga		35 308	44.6	43 850	55.4	79 158	9 977	46.5	11 479	53.5	21 456	100 614	78.7	21.3

D. Lainatut nidokset kielen ja kirjallisuusryhmän mukaan v. 1955—61
Utlånade band efter språk och litteraturfack åren 1955—61

Vuosi ja kieli År och språk	Kirjallisuusryhmä ¹⁾ • Litteraturfack ²⁾											
	000	100	200	300	400	500	600	700	800	900	0—9	Summa
1961												
Suomenk. • Finska	17 769	39 447	20 745	29 324	73 050	66 161	85 086	65 922	83 657	93 406	1 432 816	2 007 383
Skandinav.	1 316	5 384	2 603	3 451	18 664	9 143	13 414	12 828	13 572	19 589	206 426	306 390
Muita • Övriga	542	2 283	544	723	3 333	2 416	1 186	7 044	5 126	2 409	28 804	54 410
Kaikkiaan Samtliga	19 627	47 114	23 892	33 498	95 047	77 720	99 686	85 794	102 355	115 404	1 668 046	2 368 183
%	0.8	2.0	1.0	1.4	4.0	3.3	4.2	3.6	4.3	4.9	70.5	100.0
1960	21 892	48 856	24 669	31 865	97 309	74 671	99 422	87 378	101 325	117 313	1 657 536	2 362 236
1959	22 221	49 018	24 846	31 090	101 085	72 948	98 702	88 295	101 692	118 533	1 771 404	2 479 834
1958	19 969	44 840	22 129	28 183	105 638	69 765	92 854	85 199	94 830	109 842	1 748 229	2 421 478
1957	17 107	41 161	19 991	25 523	93 282	60 327	81 105	73 978	78 105	83 819	1 514 461	2 088 859
1956 ²⁾	14 890	35 600	18 030	23 010	95 100	56 660	75 240	67 240	69 300	71 860	1 327 691	1 856 693
1955	13 059	36 108	17 360	22 573	94 225	55 782	74 518	64 113	68 573	67 239	1 253 007	1 766 557

1) Ks. muist. s. 126. 2) Kirjallisuusryhmien (000—900) luvut ovat pyöristettyjä.

1) Se anm. på s. 127. 2) Siffrorna för litteraturfacken (000—900) är avrundade.

E. Lainatut nidokset kielen ja lainauspaikan mukaan v. 1957—61 • Utlånade band efter språk och utlåningsställe åren 1957—61

Vuosi ja lainauspaikka År och utlåningsställe		Tietokirjallisuus • Studielitteratur				Kaunokirjallisuus • Skönlitteratur				Kaikki kirjallisuusryhmät Samtliga litteraturfack				
		Suomen- kielisiä På finska	Skandin. kielisiä På skandinav. språk	Muun kielisiä På andra språk	Summa	Suomen- kielisiä På finska	Skandin. kielisiä På skandinav. språk	Muun kielisiä På andra språk	Summa	Suomen- kielisiä På finska	Skandin. kielisiä På skandinav. språk	Muun kielisiä På andra språk	Kaikkiaan Totalsumma	
1961														
Pääkirjasto	Huvudbiblioteket	162 593	47 588	15 767	225 948	249 181	82 041	12 724	343 946	411 774	129 629	28 491	569 894	
Sivukirjasto	Filialen i													
Kallion	Berghäll	93 758	7 100	749	101 607	216 691	12 034	1 802	230 527	310 449	19 134	2 551	332 134	
Töölön	Tölö	34 421	8 790	1 549	44 760	86 482	17 366	3 704	107 552	120 903	26 156	5 253	152 312	
Vallilan	Vallgård	28 696	2 148	70	30 914	81 877	5 670	396	87 943	110 573	7 818	466	118 857	
Käpylän	Kottby	23 503	2 481	3 093	29 077	69 333	6 307	1 014	76 654	92 836	8 788	4 107	105 731	
Eteläinen	Södra staden	19 788	3 369	186	23 343	51 794	7 932	484	60 210	71 582	11 301	670	83 553	
Haagan	Haga	15 762	1 601	26	17 389	56 230	5 834	702	62 766	71 992	7 435	728	80 155	
Herttoniemen	Hertonäs	20 724	1 570	328	22 622	72 563	4 974	717	78 254	93 287	6 544	1 045	100 876	
Kaarelan	Kårbole	10 025	1 631	75	11 731	40 417	4 891	328	45 636	50 442	6 522	403	57 367	
Kulosaaren	Brändö	3 033	1 803	13	4 849	12 174	6 397	379	18 950	15 207	8 200	392	23 799	
Lauttasaaren	Drumsö	25 306	6 352	1 240	32 898	67 084	15 258	1 885	84 227	92 390	21 610	3 125	117 125	
Malmin	Malm	8 956	226	42	9 224	27 417	1 206	102	28 725	36 373	1 432	144	37 949	
Maunulan	Månsas	11 181	715	10	11 906	46 688	3 403	199	50 290	57 869	4 118	209	62 196	
Munkkiniemen	Munksnäs	24 017	5 198	801	30 016	62 925	10 874	1 630	75 429	86 942	16 072	2 431	105 445	
Oulunkylän	Äggelby	3 649	460	45	4 154	16 403	1 881	163	18 447	20 052	2 341	208	22 601	
Pakilan	Baggböle	6 266	42	1	6 309	25 564	454	51	26 069	31 830	496	52	32 378	
Pasilan	Böle	3 013	150	3	3 166	11 129	628	17	11 774	14 142	778	20	14 940	
Pitäjänmäen	Sockenbacka	5 545	568	7	6 120	23 053	3 482	252	26 787	28 598	4 050	259	32 907	
Porolahden	Poroviken	9 184	484	51	9 719	35 330	1 671	191	37 192	44 514	2 155	242	46 911	
Puistolan	Parkstad	8 773	656	185	9 614	27 866	783	250	28 899	36 639	1 439	435	38 513	
Pukinmäen	Bocksbacka	2 146	101	—	2 247	10 765	417	14	11 196	12 911	518	14	13 443	
Suomenlinnan	Sveaborg	2 598	40	—	2 638	11 237	99	30	11 366	13 835	139	30	14 004	
Tapanilan	Staffansby	4 813	283	62	5 158	23 674	1 732	93	25 499	28 487	2 015	155	30 657	
Toukolan	Majstad	5 653	673	90	6 416	20 520	1 829	134	22 483	26 173	2 502	224	28 899	
Vallisaaren	Skanslandet	485	4	—	489	938	16	5	959	1 423	20	5	1 448	
Vartiokylän	Botby	5 950	467	43	6 460	23 977	1 768	160	25 905	29 927	2 235	203	32 365	
Sairaala-	Sjukhusen	34 513	5 458	1 170	41 141	61 215	7 477	1 378	70 070	95 728	12 935	2 548	111 211	
Polisiilaitoksen	Polisinrättningen	216	6	—	222	289	2	—	291	505	8	—	513	
<i>Kaikkiaan • Samtliga</i>		<i>574 567</i>	<i>99 964</i>	<i>25 606</i>	<i>700 137</i>	<i>1 432 816</i>	<i>206 426</i>	<i>28 804</i>	<i>1 668 046</i>	<i>2 007 383</i>	<i>306 390</i>	<i>54 410</i>	<i>2 368 183</i>	
1960		574 058	105 013	25 629	704 700	1 416 662	212 840	28 034	1 657 536	1 990 720	317 853	53 663	2 362 236	
1959		577 899	106 753	23 778	708 430	1 516 064	227 439	27 901	1 771 404	2 093 963	334 192	51 679	2 479 834	
1958		544 421	106 740	22 088	673 249	1 496 498	224 676	27 055	1 748 229	2 040 919	331 416	49 143	2 421 478	
1957		456 758	96 198	21 442	574 398	1 270 474	219 257	24 730	1 514 461	1 727 232	315 455	46 172	2 088 859	

			Kuukausttain			
			I	II	III	IV
1	Pääkirjasto	Huvudbiblioteket	25 542	24 062	25 699	23 362
2	Opintosali I	Studiesalen I	5 391	5 060	5 717	5 493
3	" II	" II	4 388	4 833	5 081	4 167
4	Sanomalehtisali	Tidningssalen	12 591	11 173	11 943	11 039
5	Lasten lukusali	Läsesalen för barn	3 172	2 996	2 958	2 663
Sivukirjasto			Filialen i			
6	Kallion	Berghäll	25 311	24 724	25 378	22 992
7	Opintosali	Studiesalen	3 752	3 536	3 880	3 474
8	Sanomalehtisali	Tidningssalen	15 536	14 763	15 540	13 921
9	Lasten lukusali	Läsesalen för barn	6 023	6 425	5 958	5 597
10	Töölön 2)	Tölö 2)	1 722	1 499	1 956	1 662
11	Vallilan 3)	Vallgård 3)	5 341	4 807	5 037	4 838
12	Käpylän 4)	Kottby 4)	4 631	4 391	4 807	4 515
13	Eteläinen 3)	Södra staden 3)	5 360	4 850	6 379	5 786
14	Lauttasaaren 2)	Drumsö 2)	1 845	1 797	2 034	1 737
15	Kaikkiaan • Samtliga		69 752	66 130	71 290	64 892

1) Tiedot ainoastaan niistä kirjastoista, joissa on erilliset lukusalit. 2) Opintosali. 3) Sanomalehtisali. 4) Opintosali ja sanomalehtisali.

Muist. taul. A ja D. Kirjallisuusryhmät: 000 ensyklopedia; 100 filosofia, kulttuurihistoria, kasvatustiede; 200 uskonnot, mytologia; 300 yhteiskuntatieto; 400 maantiede, matkat, kansatiede; 500 matematiikka, luonnontieteet; 600 lääketiede, tekniikka, talous; 700 taide, liikuntakasvatustiede; 800 kirjallisuudenhistoria, kielitiede; 900 historia, elämäkerrat, sukututkimus; 0—9 kaunokirjallisuus. — I uskonnot; II historia, arkeologia, elämäkerrat; III maantieto, kansatiede, antropologia, matkakertomukset; IV romaanit, kertomukset, sadut; V runot, näytelmät, albumit, kirjallisuudenhistoria, taide; VI lääketiede, luonnontiede, matematiikka, teknologia; VII oikeus- ja valtiotiede, yhteiskunnalliset kysymykset, talous; VIII kielitiede; IX filosofia, siveysoppi, kasvatustiede, kirja- ja kirjastotiede, urheilu sekä muut ja sekalaiset aineet; X haku- teokset, sidotut sanoma- ja aikakauslehdet, ainoastaan lukusaleissa.

125. Tieteelliset kirjastot vuosina 1958—61 Vetenskapliga bibliotek åren 1958—61

Seuraavien laitosten kirjastot Biblioteket vid	Lainattuja nidoksia • Utlånade volymer					
	1961			1960	1959	1958
	Ulko- lainoina 1) Utlån 1)	Luku- sateihin Län i läse- salarina	Summa			
Eduskunta • Riksdagen	15 218	8 524	23 742	23 206	20 841	18 385
Helsingin Yliopisto • H:fors Universitet	17 809	35 635	53 444	52 537	50 045	51 550
Helsingin Yliopiston Maatalouskirjasto • Lantbruksbibliotek vid H:fors Universitet	10 998	2 277	13 275	12 267	10 287	10 063
Helsingin Yliopiston Metsäkirjasto • H:fors Universitets Forsbibliotek	11 404	..	11 404 2)	11 399 2)	11 424 2)	10 955
Helsingin Yliopiston Ylioppilaskunta • Studentkåren vid H:fors Universitet	62 672	5 858	68 530	69 248 2)	61 322	59 753
Kauppakorkeakoulu	14 286	3 511	17 797 2)	12 676 2)	11 626	19 843
Sotatieteellinen keskuskirjasto • Krigsvetenskapliga centralbibliotek	10 914	3 505	14 419	13 006	12 284	12 072
Suomalaisen Kirjallisuuden Seura	3 593	8 015	11 608	13 264	13 688	13 007
Svenska Handelshögskolan	9 075	5 818	14 893	13 251	11 132	10 059
Teknillinen Korkeakoulu • Tekniska Högskolan	27 615	..	27 615 2)	29 154 2)	27 596 2)	26 322
Tieteellisten seuran kirjasto • Vetenskapliga samfundens bibliotek	11 454	..	11 454 2)	8 946 2)	7 880 2)	10 509
Tilastollinen päätoimisto • Statistiska centralbyrån	480	761	1 241	1 408 2)	427	1 119
Valtion teknillinen tutkimuslaitos • Statens tekniska forskningsanstalt	9 978	..	9 978 2)	8 477	12 470	10 768
Yhteiskunnallinen Korkeakoulu	32 493	29 193

1) Kotilainat ja muihin kirjastoihin lainatut. 2) Vain ulkolainat. • 1) Hemlån och lån till andra bibliotek. 2) Endast utlån.

Besök i läsesalar ¹⁾ år 1961

Månadsvis								Koko vuosi Hela året	
V	VI	VII	VIII	IX	X	XI	XII		
20 788	14 176	15 977	19 104	22 803	24 332	23 502	17 739	257 086	1
4 873	2 220	2 447	3 161	4 655	5 150	4 891	3 518	52 576	2
3 316	1 533	1 572	2 308	3 769	4 288	3 761	2 586	41 602	3
10 429	8 756	10 436	11 544	12 026	12 065	11 533	9 248	132 783	4
2 170	1 667	1 522	2 091	2 353	2 829	3 317	2 387	30 125	5
20 265	13 919	15 476	17 606	14 892	23 581	24 095	18 862	247 101	6
2 612	1 150	1 193	1 612	2 938	3 543	3 364	2 260	33 314	7
13 840	11 233	12 481	13 434	8 077	13 982	14 191	11 988	158 986	8
3 813	1 536	1 802	2 560	3 877	6 056	6 540	4 614	54 801	9
1 482	870	767	973	1 760	2 219	1 835	1 356	18 101	10
4 690	4 514	4 826	4 678	4 614	5 127	5 056	4 458	57 986	11
3 999	2 533	3 124	3 352	4 259	4 912	4 698	3 495	48 716	12
5 416	5 009	4 759	5 173	5 427	5 463	5 511	4 145	63 278	13
1 677	1 387	1 322	1 679	1 828	1 877	1 785	1 540	20 508	14
58 317	42 408	46 251	52 565	55 583	67 511	66 482	51 595	712 776	15

¹⁾ Uppgifter endast om de bibliotek, som har särskilda läsesalar. ²⁾ Studlesalen. ³⁾ Tidningssalen. ⁴⁾ Studlesalen och tidnings-salen.

Anm. till tab. A och D. Litteraturfack: 000 encyklopedier; 100 filosofi, kulturhistoria, pedagogik; 200 religion, mytologi; 300 samhällskunskap; 400 geografi, reseskildringar, etnografi; 500 matematik, naturvetenskaper; 600 medicin, teknologi, ekonomi; 700 konst, fysisk fostran; 800 litteraturhistoria, språkvetenskap; 900 historia, levnadsbeskrivningar, släktforskning; 0—9 skönlitteratur. — I religion; II historia, arkeologi, levnadsbeskrivningar; III geografi, etnografi, antropologi, reseskildringar; IV romaner, berättelser, sagor; V dikter, dramer, album, litteraturhistoria, konst; VI medicin, naturvetenskap, matematik, teknologi; VII rätts- och statskunskap, sociala frågor, ekonomi; VIII språkvetenskap; IX filosofi, sedelära, pedagogik, bokväsen, idrott samt övriga och blandade ämnen; X uppslagsverk, inbundna tidningar och tidskrifter tillgängliga endast i läsesalarna.

126. Kaupungin orkesteri vuosina 1950—61 Stadsorkestern åren 1950—61

Vuosi År	Omatt konsertit Egna konsertter	Avustanut Medverkat			Kaikki esitykset Samtliga speltilfällen	Konsertti/leisön lukumäärä Antal besökare vid konsertter	Tulot • Inkomster				Menot • Utgifter				
		Ooppera- ja baletti- näytännöissä Vid opera- och balettforeställningar	Muissa tilaisuuksissa Vid andra tillfällen	Kaikkiaan Samtliga			Konserttien lukumäärä Antal besökare vid konsertter	Siitä • Därav				Siitä • Därav			
								Kaikkiaan Samtliga	Omista konserteista Av egna konsertter	Avustamisesta Av medverkan	Valtionapu Statsbidrag	Kaikkiaan Samtliga	Palkat Löner	Konserttikustan- nukset	Konserttkostnader
1950	62	149	12	223	28 740	6 844	3 546	3 186	1 500	34 804	30 581	3 245			
1951	63	154	10	227	30 143	8 386	4 445	3 734	1 500	47 988	40 404	4 276			
1952	62	149	8	219	35 407	9 955	5 498	4 242	1 600	49 833	43 112	4 988			
1953	58	160	13	231	33 383	9 967	5 750	4 007	1 900	48 573	42 615	4 987			
1954	56	149	15	220	35 312	10 748	6 327	4 267	2 100	53 594	47 253	5 204			
1955	60	158	12	230	37 181	11 575	7 021	4 278	2 100	56 540	49 816	5 423			
1956	56	153	8	217	31 256	11 182	7 313	3 676	2 100	66 642	57 530	5 679			
1957	54	167	5	226	28 943	22 617	8 276	14 000	2 200	77 486	66 246	6 711			
1958	37	162	9	208	20 438	23 530	6 983	16 000	2 200	79 459	69 734	6 147			
1959	33	163	5	201	18 401	22 573	6 215	16 000	2 200	81 752	72 418	5 703			
1960	29	160	4	193	19 417	26 064	6 782	16 733	2 200	99 242	74 031	5 870			
1961	31	168	4	203	19 210	27 911	7 362	18 000	2 200	98 825	77 812	6 887			

127. Sanoma- ja aikakauslehtiä vuosien 1955—62 alussa Tidningar och tidskrifter vid ingången av åren 1955—62

Vuosi År	Sanomalehtiä Tidningar			Aikakaus-, kuvalehtiä ja muita säännöll. ilmest. julkaisuja Tidskrifter och illustr. tidningar samt andra period. publikationer				Lastenlehtiä Barntidningar		Summa
	Suomenkielisiä På finska	Ruotsinkielisiä På svenska	Suomen- ja ruotsinkielisiä På finska och svenska	Suomenkielisiä På finska	Ruotsinkielisiä På svenska	Suomen- ja ruotsinkielisiä På finska och svenska	Muun kielisiä På andra språk	Suomenkielisiä På finska	Ruotsinkielisiä På svenska	
1955	9	4	1	482	86	59	12	23	4	680
1956	9	4	1	484	84	53	11	18	5	669
1957	8	4	1	498	90	57	11	18	3	690
1958	9	4	1	514	88	61	11	19	3	710
1959	9	4	1	537	93	66	13	23	3	749
1960	9	4	1	567	100	66	15	21	3	786
1961	9	4	1	571	104	72	14	22	3	800
1962	9	4	1	580	96	76	14	19	4	803

Muist. Tieteellisten seurain vapaissa sarjoissa ilmestyvät julkaisut eivät sisälly tähän.
Anm. Av lärda sällskap i fri följd utgivna publikationer ingår ej här.

128. Käynnit museoissa, taidekokoelmissa ja valtionarkistossa vuosina 1957—61 Besök i museer, konstsamlingar och riksarkivet åren 1957—61

Vuosi År	Ateneumin taidemuseo Konstmuseet i Ateneum	Siitä Därav	Erikoisnäyttelyjä Special- utställningar	Sinebryhoffs taide- kokoelmat Sinebryhoffs konstsaml.	Eläinmuseo Zoologiska museet	Helsingin taidehalli Helsingfors konsthall	Kansallismuseo Nationalmuseum	Siitä • Därav		Kaupungin museo Stadens museum	Lähetysmuseo Missionsmuseet	Mannerheim-museo Maanheimmuseet	Rautatienmuseo Järnvägsmuseet	Sotamuseo Krigsmuseet	Suomen urheilumuseo Finlands idrottsmuseum	Valtionarkisto Riksarkivet	
								Seurasaren tulkomuseo Friluftsmuseet på Fölsön	Suomenlinnan museet Museerna på Sveaborg								
1961																	
I	1 472	—	—	197	928	4 193	5 230	—	60	464	239	535	417	855	—	41	1 354
II	1 976	—	—	246	2 082	3 384	6 269	—	238	943	327	836	522	1 497	—	118	1 613
III	4 696	2 227	—	420	2 089	2 292	5 652	—	311	907	449	1 114	752	1 527	—	75	1 671
IV	20 921	18 184	—	344	2 484	2 845	4 618	—	473	683	423	1 550	506	2 136	74	152	1 336
V	6 611	—	—	484	7 215	1 108	20 127	6 094	2 327	1 333	1 143	5 301	1 048	2 107	673	1 368	1 336
VI	3 840	—	—	125	954	953	20 882	12 707	2 293	668	394	2 416	589	433	769	340	874
VII	3 395	—	—	193	—	372	18 957	9 124	3 615	702	155	2 377	654	549	1 750	138	650
VIII	3 899	—	—	241	—	133	17 438	7 077	2 974	920	—	2 322	778	806	1 037	152	843
IX	1 941	—	—	124	564	11 607	9 143	4 717	1 864	727	187	1 131	368	1 643	1 150	39	1 273
X	30 020	30 020	—	371	2 208	4 258	4 747	—	1 032	790	420	845	463	2 878	461	90	1 731
XI	599	—	—	338	1 425	3 845	3 367	—	233	617	390	1 309	539	5 266	—	102	1 620
XII	786	—	—	121	520	4 397	1 401	—	60	253	322	474	334	835	—	53	1 119
Summa	80 156	50 431	3 204	20 469	39 387	117 831	39 719	15 480	9 007	4 449	20 210	6 970	20 532	4 591	2 668	15 420	
1960	54 084	21 317	8 201	12 712	39 639	105 669	38 900	14 489	8 600	3 156	20 494	6 303	44 115	12 883	2 104	16 643	
1959	45 129	15 803	—	18 054	43 326	114 171	36 870	14 105	9 168	2 502	16 897	3 116	16 778	8 006	2 988	14 446	
1958	53 737	23 507	—	18 475	31 697	121 110	46 400	17 656	8 456	16 100	18 989	5 223	14 468	6 378	2 374	16 572	
1957	52 377	18 817	—	21 450	34 988	113 777	50 352	11 590	9 113	4 208	23 367	4 109	13 012	4 391	3 353	16 959	

¹⁾ Lukuihin sisältyvät myös erinäisillä museoissa pidetyillä kursseilla ja luennoilla käyneet. ²⁾ Lisäksi erikoisnäyttelyssä Sokoksessa 15 035. ³⁾ Samoin Sokoksessa ym. 54 100. ⁴⁾ Eräs osastoista oli suljettu.

¹⁾ I siffrorna ingår även besökande vid kurser, föredrag m.m., som anordnats i museet. ²⁾ Dessutom på specialutställningen hos Sokos 15 035. ³⁾ Ditto hos Sokos m.fl. 54 100. ⁴⁾ En avdelning stängd.

Muist. Cygnaeuksen Galleria on ollut suljettuna rakennustöiden vuoksi 15. 4. 1959 lähtien. — Kaupungin ulko-
puolella (Espoossa) sijaitsevassa Gallen-Kallelan museoissa, joka avattiin toukokuussa, oli 10 577 käyntiä.

Anm. Fr.o.m. 15. 4. 1959 har Cygnaeus Galleriet varit stängt på grund av reparation. — Gallen-Kallela museet
beläget i Esbo, öppnades i maj. Antalet besök var 10 577.

129. Raastuvanoikeuden ratkaisemat jutut ja asiat vuosina 1930—61
Av rådstuvurätten avgjorda mål och ärenden åren 1930—61

Vuosi År	Riita-asiota Tvistemål	Vararikko- ja perinnönluovutus- juttuja Konkurs- och urarvämål	Hakemus- ja ilmoitusasioita Ansöknings- och anmälningsärenden							Rikosasioita Brottmål		
			Kiinnityksiä Inteckningsärenden	Lainhuudatusasioita Lagfartsärenden	Avioehtoasioita Ärend. ang. äktenskapsförord	Holhousasioita Förmynderskapsärenden	Valantekoa kosk. asioita Ärend. ang. edgång	Testamenttiasioita Testamentsärenden	Muita Andra	Summa	Lopullisen toimepiteen alaiseksi saatettuja Till slutlig åtgärd befordrade	Siltä ratkaistuja Dårav avömda
1930	5 887	159	375	222	265	397	1 960	255	278	3 752	23 905	23 505
1935	3 267	50	1 304	98	261	448	492	250	197	3 050	6 977	6 692
1940	1 917	41	1 031	67	306	486	430	431	320	3 071	6 868	6 363
1945	3 308	7	1 905	113	540	613	448	450	663	4 732	18 030	17 397
1950	3 782	147	2 691	859	629	689	719	467	503	6 557	23 312	22 834
1952	3 759	170	2 478	851	601	713	655	604	483	6 385	28 750	28 085
1953	3 967	157	3 191	1 184	356	761	757	594	419	7 262	30 907	30 563
1954	4 015	60	3 505	1 294	680	764	660	624	426	7 953	29 131	28 585
1955	4 033	91	4 344	1 256	667	664	672	632	512	8 747	32 518	31 993
1956	4 260	41	4 010	1 085	685	712	731	707	655	8 585	30 510	30 085
1957	3 872	151	3 264	799	619	735	249	1 271	679	7 616	39 898	39 347
1958	4 185	265	2 884	740	729	743	443	1 221	666	7 426	39 228	38 809
1959	4 367	238	3 059	895	672	774	240	1 246	792	7 678	44 611	44 198
1960	4 348	133	3 206	1 097	680	735	190	1 186	699	7 793	45 138	44 720
1961	4 479	283	2 193	973	726	771	229	1 294	646	6 832	52 108	52 006

130. Raastuvanoikeuden ratkaisemat kiinnitykset vuosina 1950—61
Av rådstuvurätten avgjorda inteckningar åren 1950—61

Vuosi År	Kiinteistökiinnityksiä • Inteckningar i fast egendom					Irtaimistokiinnityksiä • Lösöreinteckningar						
	Ratkaistuja asioita Avgjorda ärenden		Myönnettyjä Beviljade	Uudistettuja Förnyade	Kuoletettuja Dödade	Ratkaistuja asioita Avgjorda ärenden	Myönnettyjä Beviljade		Uudistettuja Förnyade		Kuoletettuja Dödade	
	Saata- vasta För fordran	Nautin- taoikeu- desta För nyttjän- derätt					Luku Antal	1 000 mk	Luku Antal	1 000 mk	Luku Antal	1 000 mk
			1000 mk		1000 mk							
1950	2 553	75	10 442 530	811 717	79 335	63	47	133 750	12	35 400	4	4 100
1952	2 333	98	9 670 794	610 721	467 980	47	39	539 350	8	20 700	—	—
1953	3 085	45	10 248 203	1 007 794	384 663	61	43	2 572 650	15	14 300	3	1 400
1954	3 387	67	11 050 345	1 595 058	403 467	51	33	4 200 200	13	38 425	5	154 300
1955	4 227	49	13 748 136	2 968 784	193 533	68	43	17 755 800	20	17 900	5	13 300
1956	3 911	39	12 188 399	2 272 145	297 675	60	35	1 021 200	22	162 660	3	9 500
1957	3 187	29	3 752 552	3 495 104	395 183	48	10	804 601	37	91 200	1	1 000
1958	2 798	38	12 150 760	3 389 745	361 201	48	22	358 500	25	69 106	1	3 000
1959	2 946	45	13 825 181	2 659 497	417 671	68	46	1 080 800	18	63 267	4	5 200
1960	3 121	21	14 355 157	5 533 919	391 630	64	54	396 550	8	20 200	2	7 000
1961	2 124	17	13 398 523	9 152 121	757 121	52	34	17 711 300	18	7 740 000	—	—

131. Kiinteistöjen luovutukset, joille raastuvanoikeus myönsi lainhuudon, kaupunginosittain vuonna 1961
Överlåtelse av fast egendom, för vilka rådstuvurätten beviljat lagfart, stadsdelsvis år 1961

A. Asemakaavoitettu alue - Stadsplanlagt område

Vuosi ja kaupunginosa År och stadsdel	Luovutukset myynnin perusteella • Överlåtelse på grund av försäljning									Summa	Luovutukset perinnön, testamentin, pesänsitoksen tai lahjan perusteella Överlåtelse på grund av arv, testamente, bostifte eller gäva		Muut luovutukset Andra överlåtelse		Kaikkiaan Samtliga			
	Rakentamattomat kiinteistöt Obebyggda fastigheter			Kiinteistöt, joille oli rakennettu puu- tai pieniä kivirakennuksia Med trähus eller små stenhus bebyggda fastigheter			Kiinteistöt, joille oli rakennettu suuria kivirakennuksia Med stora stenhus bebyggda fastigheter				Lainhuudot Lagfarter	Pinta-ala Areal m ²	Hinta Pris 1 000 mk	Lainhuudot Lagfarter	Pinta-ala Areal m ²	Lainhuudot Lagfarter	Pinta-ala Areal m ²	
	Lainhuudot Lagfarter	Pinta-ala Areal m ²	Hinta Pris 1 000 mk	Lainhuudot Lagfarter	Pinta-ala Areal m ²	Hinta Pris 1 000 mk	Lainhuudot Lagfarter	Pinta-ala Areal m ²	Hinta Pris 1 000 mk									
1961																		
1	—	—	—	2	1 847	72 400	—	—	—	2	1 847	72 400	—	—	—	—	2	1 847
3	—	—	—	1	1 231	90 000	—	—	—	1	1 231	90 000	2	449	—	—	3	1 680
4	1	1 319	62 000	—	—	—	—	—	—	1	1 319	62 000	1	1 180	—	—	2	2 499
5	—	—	—	5	5 824	207 750	2	3 180	258 800	7	9 004	466 550	2	1 417	—	—	9	10 421
6	—	—	—	2	1 368	37 900	—	—	—	2	1 368	37 900	2	620	—	—	4	1 988
7	—	—	—	5	8 063	274 150	1	2 085	190 000	6	10 148	464 150	—	—	—	—	6	10 148
8	—	—	—	—	—	—	—	—	—	—	—	—	—	—	1	1 666	1	1 666
10	—	—	—	1	1 084	56 000	1	771	65 000	2	1 855	121 000	—	—	2	1 791	4	3 646
11	2	2 183	58 929	5	7 308	277 331	2	2 219	93 000	9	11 710	429 260	—	—	—	—	9	11 710
12	1	13 822	440 000	8	5 427	201 600	2	3 157	240 770	11	22 406	882 370	—	—	2	17 028	13	39 434
13	—	—	—	1	912	50 000	—	—	—	1	912	50 000	—	—	—	—	1	912
14	—	—	—	—	—	—	1	1 418	180 000	1	1 418	180 000	1	545	1	1 000	3	2 963
16	1	1 172	3 750	—	—	—	—	—	—	1	1 172	3 750	2	888	—	—	3	2 060
18	1	1 352	30 400	—	—	—	—	—	—	1	1 352	30 400	—	—	—	—	1	1 352
22	—	—	—	1	1 787	50 000	—	—	—	1	1 787	50 000	—	—	1	3 744	2	5 531
28	21	33 272	40 199	4	4 235	13 200	—	—	—	25	37 507	53 399	4	8 463	6	22 868	35	68 838
29	19	48 082	364 876	1	2 057	19 980	3	7 912	87 000	23	58 051	471 856	—	—	6	22 874	29	80 925
30	11	23 182	254 950	2	2 712	67 000	—	—	—	13	25 894	321 950	1	2 185	2	2 779	16	30 858
31	17	38 954	428 400	3	6 022	68 300	—	—	—	20	44 976	496 700	7	27 300	1	3 912	28	76 188
33	10	27 973	351 024	—	—	—	—	—	—	10	27 973	351 024	—	—	4	8 251	14	36 224
34	7	11 007	22 424	—	—	—	—	—	—	7	11 007	22 424	7	8 186	2	2 527	16	21 720
38	4	7 965	26 220	—	—	—	—	—	—	4	7 965	26 220	—	—	1	2 502	5	10 467
39	24	35 848	22 003	—	—	—	—	—	—	24	35 848	22 003	8	12 485	5	8 535	37	56 868
42	7	28 754	351 700	—	—	—	—	—	—	7	28 754	351 700	—	—	2	5 624	9	34 378
43	2	9 500	31 500	—	—	—	—	—	—	2	9 500	31 500	—	—	—	—	2	9 500
44	3	5 121	5 965	—	—	—	—	—	—	3	5 121	5 965	1	3 117	1	1 675	5	9 913
45	3	4 420	7 342	—	—	—	—	—	—	3	4 420	7 342	3	3 534	6	12 830	12	20 784
46	2	3 007	12 277	—	—	—	—	—	—	2	3 007	12 277	—	—	1	5 081	3	8 088
Summa	136	296 933	2 513 959	41	49 877	1 485 611	12	20 742	1 114 570	189	367 552	5 114 140	41	70 369	44	124 687	1) 274	1) 562 608

B. Asemakaavoittamaton alue • Områden utom stadsplanen

Vuosi ja kaupunginosa (kylä) År och stadsdel (by)	Luovutukset myynnin perusteella Överlåtelse på grund av försäljning			Luovutukset perinnön, testamentin, pesänsituk- sen tai lahjan perusteella Överlåtelse på grund av arv, testamente, boskifte eller gåva		Muut luovutukset Andra överlåtelse		Kaikkiaan Samtliga		
	Lainhuudot Lagfarter	Pinta-ala Areal m ²	Hinta Pris 1 000 mk	Lainhuudot Lagfarter	Pinta-ala Areal m ²	Lainhuudot Lagfarter	Pinta-ala Areal m ²	Lainhuudot Lagfarter	Pinta-ala Areal m ²	
1961										
Käpylä	Kottby	1	49 570	15 200	1	78	—	—	2	49 648
Oulunkylä	Äggelby	3	3 594	8 300	—	—	1	5 900	4	9 494
Haaga	Haga	4	4 922	51 251	—	—	4	1 256	8	6 178
Munkkiniemi	Munksnäs	8	13 276	10 988	4	4 765	—	—	12	18 041
Lauttasaari	Drumsö	8	37 347	115 805	1	1 263	4	37 024	13	75 634
Konala	Kånala	36	77 822	96 972	2	4 503	5	89 817	43	172 142
Etelä-Kaarela	Södra Kärböle	16	41 213	26 000	1	870	2	2 439	19	44 522
Pakila	Baggböle	52	135 784	111 687	20	40 479	2	1 222	74	177 485
Tuomarinkylä	Domarby	13	20 744	27 323	2	2 894	1	4 000	16	27 638
Pukinmäki	Bocksbacka	5	15 425	9 108	—	—	1	1 000	6	16 425
Malmi	Malm	22	43 308	48 175	8	15 689	7	200 790	37	259 787
Tapaninkylä	Staffansby	108	230 022	157 282	26	64 531	9	49 262	143	343 815
Suutarila	Skomakarböle	42	98 260	50 071	9	39 044	11	110 039	62	247 343
Kulosaari	Brändö	13	19 191	121 852	1	3 925	2	1 551	16	24 667
Herttoniemi	Hertonäs	30	40 886	19 439	—	—	5	12 187	35	53 073
Tammisalo	Tammelund	1	1 121	1 200	—	—	—	—	1	1 121
Vartiokylä	Botby	57	76 316	83 647	9	21 091	7	55 200	73	152 607
Pitäjänmäki	Sockenbacka	1	2 200	4 000	—	—	1	62	2	2 262
Mellunkylä	Mellungsby	43	118 140	79 208	3	4 195	1	960	47	123 295
Laajasalo	Degerö	53	132 158	79 920	9	31 095	6	48 446	68	211 699
	Summa	516	1 161 299	1 117 428	96	234 422	69	621 155	2) 681	2) 2 016 876

¹⁾ Lisäksi 1 lainhuuto 1 kiinteistölle luovutuskirjan perusteella Helsingin yliopistolliselle keskussairaualalle 15 kaup.osassa, pinta-ala 19,9 ha. ²⁾ Lisäksi Helsingin kaupungille myynnin perusteella 3 lainhuutoa 3 kiinteistölle Malmilla, Mellunkylässä ja Tuomarinkylässä, pinta-alat 15,9 ha, 45,0 ha ja 19,2 ha; Suomen Valtiolle 1 lainhuuto 1 kiinteistölle Santa-haminassa, pinta-ala 28,8 ha; 5 lainhuutoa 4 kiinteistölle jakosopimuksen perusteella Mellunkylässä ja Tuomarinkylässä, pinta-ala yht. 108,5 ha.

³⁾ Dessutom beviljades Helsingfors universitetscentralsjukhus 1 lagfart för 1 lägenhet om 19,9 ha i 15 stadsdelen, vilken erhöles genom överlåtelse. ⁴⁾ Dessutom beviljades Helsingfors stad 3 lagfarter för 3 lägenheter om 15,9, 45,0 och 19,2 ha i Malm, Mellungsby och Domarby, vilka staden erhöles genom köp; Finska Staten 1 lagfart för 1 lägenhet om 28,8 ha på Sandhamn; 5 lagfarter för 4 lägenheter om sammanlagt 108,5 ha i Mellungsby och Domarby.

Muist. Taulukko tarkoittaa mainittuina vuosina myönnettyjä lainhuutoja, vaikka usein kauppakirja on päivätty jo aikaisemmin. — Sama kaupunginosa (kylä) saattaa sisältyä sekä A- että B- taulukkoon riippuen siitä onko kiinteistö asemakaavoitetulla tai -kaavoittamattomalla alueella.

Anm. Tabellen avser under nämnda år beviljade lagfarter, fastän köpebrevet ofta daterats redan tidigare. — Samma stadsdel (by) kan ingå både i tabell A och B, beroende på om den fasta egendomen ligger inom stadsplanlagt område eller utom stadsplanen.

134. Raastuvanoikeuden syypääksi tuomitsemat henkilöt rikosten laadun mukaan vuosina 1959 ja 1961

Av rådstuvurätten sakfällda personer efter brottens art åren 1959 och 1961

Rikoksen laatu Brottets art	Syypääksi tuomittuja • Sakfällda			
	1959		1961	
	Summa	Siltä N Därav Kv	Summa	Siltä N Därav Kv
I Rikoslakia vastaan tehdyt rikokset • Brott mot strafflagen				
Murha • Mord	—	—	—	—
Tappo • Dråp	1	—	4	—
Kuoleman aiheuttanut pahoinpitely • Misshandel med dödlig påföljd ..	9	—	5	—
Törkeä lievempi pahoinpitely • Misshandel, varav mindre lyte följt ..	20	—	14	—
Törkeä pahoinpitely • Grov misshandel	114	1	99	—
Lievä pahoinpitely • Misshandel, varav ringa eller ingen skada följt ..	629	13	697	10
Kuolemantuottamus • Vällande till annans död	11	1	23	1
Sikiön lähdeittäminen, heitteille paneminen ym. • Fosters fördrivande, utsättande etc.	20	10	6	2
Kunnianloukkaus • Årekränkning	49	19	29	9
Tavallinen varkaus • Enkel stöld	467	74	499	85
Näpistäminen • Snatteri	286	58	276	55
Törkeä varkaus • Grov stöld	271	10	272	9
Kavaltaminen • Försnillning	315	44	267	32
Ryöstö • Rån	43	3	48	—
Kiristäminen • Utpressning	2	—	8	—
Varastetun tavaran kätkeminen • Döljande av tjuvgods	135	9	104	15
Petos • Bedrägeri	487	45	394	29
Väkivalta virkamiestä vastaan • Våld mot tjänsteman	104	4	83	1
Haitanteko virkamiehelle • Hindrande av tjänsteman i tjänsteutövning ..	319	27	249	22
Siveellisyysrikokset • Sedlighetsbrott	112	19	94	13
Rauhanrikkominen • Fridsbrott	40	5	31	2
Asiakirjan väärentäminen • Förfalskning av urkund	217	36	200	24
Virkarikokset • Tjänstebrott	26	2	12	2
Salakuljetus • Lurendrejari	271	15	24	2
Juopumus • Fylleri	20 775	1 218	21 774	1 071
Muut rikokset • Övriga brott	1 915	200	2 064	141
Summa	26 638	1 813	27 276	1 525
II Muut rikokset • Övriga brott				
Väkijuomalakia vastaan tehdyt rikokset • Brott mot lagen om alkohol- drycker	2 360	87	2 737	86
Mooitoriaajoneuvoliikennettä koskevat rikokset • Brott ang. trafik med motorfordon	15 473	570	22 221	886
Siltä moottorajoneuvon kuljettaminen juopuneena • Därav framf. av motorfordon i berusat tillstånd	323	—	512	1
Muut rikokset yleistä lakia ja asetuksia vastaan • Övriga brott mot allmän lag och förordningar	938	120	1 590	155
Summa	18 771	777	26 548	1 127
Kaikkiaan • Samtliga	45 409	2 590	53 824	2 652
Erilaatuisiin sivurikoksiin syypääksi tuomittujen luku ¹⁾ • Antalet för olik- artade bibrott dömda ¹⁾	1 618	77	1 691	75
Syypääksi tuomittuja henkilöitä • Sakfällda personer	43 791	2 513	52 133	2 577

¹⁾ Yhdellä teolla tehdyt rikokset otettu yhtenä rikoksena • ¹⁾ I en gärning begånget brott.

Muist. Henkilö, joka on tuomittu samalla kertaa useammasta kuin yhdestä rikoksesta, on otettu taulukkoon kunkin rikoksen kohdalla.

Anm. Samtidigt för mer än ett brott sakfälld person är i tabellen införd en gång för varje sådant brott.

135. Raastuvanoikeudessa syytetyt henkilöt vuosina 1935—61 Vid rådstuvurätten åtalade personer åren 1935—61

Vuosi År	Syyppääksi tuomitsematta jätettyjä Ej sakfällida			Syyppääksi tuomittuja Sakfällida									Kaikkiaan syytetyjä Samtliga åtalade					
	Vapautettuja Frikända	Frikända loita ei ole voitu tuomita tai joita vastaan syytettyä ei ole jätettyä Vilka ej kunnat sakfällas eller mot vilka åtalet ej fullföljts	Summa	Tuomittu Dömda till						Summa	Siitä ehdollisesti tuomittuja • Därav villkorligt dömda till			M	N Kv	Summa		
				Kurtisuhoone- rangaistukseen Tuikthusstraff	Vankeus- rangaistukseen Fängelsestraff	Sakkoihin Böter	Muuhin ranga- istuksiin Andra straff	Summa	Kurtisuhoone- rangaistukseen Tuikthusstraff		Vankeus- rangaistukseen Fängelsestraff	Sakkoihin Böter	M				N Kv	Summa
1935	480	357	837	420	594	5 566	12	6 592	11	151	5	6 733	696	7 429				
1940	323	593	916	328	534	5 485	5	6 352	14	203	3	6 198	1 070	7 268				
1945	1 105	711	1 816	1 885	2 015	15 344	11	18 255	98	650	12	16 311	3 760	20 071				
1950	1 054	390	1 444	400	1 162	21 121	6	22 689	38	366	3	21 568	2 565	24 133				
1955	1 169	733	1 902	426	1 229	29 186	8	30 849	65	432	27	30 216	2 535	32 751				
1957	1 195	810	2 005	517	1 395	36 729	11	38 652	85	494	21	37 799	2 858	40 657				
1958	1 189	783	1 972	565	1 457	36 485	8	38 515	78	472	13	37 772	2 715	40 487				
1959	1 231	642	1 873	565	1 524	41 698	4	43 791	71	495	12	42 980	2 684	45 664				
1961	1 303	948	2 251	569	1 719	49 844	1	52 133	87	498	9	51 670	2 714	54 384				

1) Tähän sisältyy 1 kuolemanrangaistukseen tuomittu. • 1) Inkl. 1, som dömts till dödsstraff.

136. Maistraatin käsittelemät ulosottoasiat vuosina 1952—61 Av magistraten handlagda utsökningsmål åren 1952—61 A. Loppuun käsitellyt asiat v. 1961 • Slutbehandlade mål år 1961

Ulosottoasiain laatu Utsökningsmålen art	Tutkimatta jätettyjä Icke upptagna till prövning	Rauenneita Förfallna	Riittaisina tuomio- istunnon käsitel- täviksi siirrettyjä	Som tvistiga hän- skjutna till dom- stols behandling	Kokonaan t. ostaan myönnei- sesti ratkaistuja Helt i delvis i positiv riktning avgjorda	Hylättyjä Förkastade	Summa
Lainhaku • Lagsökning	41	950	—	—	1 293	14	2 298
Takavarikko tai muu vakuustoimenpide ilman lain- hakua 1) • Kvarstad eller annan säkerhetsåtgärd utan lagsökning 1)	22	60	—	—	49	1	132
Häätö • Avhysning	38	8	1	—	120	1	168
Muu virka-apu • Annan handräkning	28	12	—	—	227	1	268
Valitus ulosottomiehen menettelystä • Klagan över utmätningmans förfarande	31	52	—	—	105	1	189
Muu toimenpide • Annan åtgärd	3	30	—	—	2) 671	2	706
Summa	163	1 112	1	1	2 465	20	3 761

1) Ilman että saatavaa, jota takavarikko tai kiello varmistaisi, samalla uloshaettiin. 2) Selvitetty valaehitoisen ilmoituksen perusteella (verot).

1) Utan att den fordran, vars säkerställande avsetts, tillika utsökts. 2) Utredning på basen av anmälan under edlig förpliktelse (skatter).

B. Kaikki käsiteltävänä olleet asiat • Samtliga handlagda mål

Vuosi År	Edell. vuodelta siirryneitä Kvarstående fr. föreg. år	Uusia Nya	Summa	Ratkalstuja • Avgjorda					Seur. vuoteen siirryneitä Kvarstående till följ. år	Maksamaan tuom. velallisia Gäldenärer som ålags betalnings- skyldighet	Asioita Mål	Maksetta- vaksi tuom. pääomamäärä Till utbetal- ning dömda kapitalbelopp 1 000 mk	
				Tutkimatta jätettyjä Icke upptagna till prövning	Rauenneita Förfallna	Tuomioistui- melle siirret- tyjä Till domstol hänskjutna	Myönteisesti ratkaistuja I positiv rikt- ning avgjorda	Hylättyjä Förkastade					Summa
1952..	323	1 292	1 615	78	189	33	727	148	1 175	440	420	306	65 990
1953..	440	4 342	4 782	68	265	46	3 620	191	4 190	592	911	591	66 125
1954..	592	4 761	5 353	98	398	67	4 074	74	4 711	642	1 153	836	73 000
1955..	642	5 872	6 514	122	461	90	5 113	77	5 863	651	1 514	1 072	55 000
1956..	651	3 622	4 273	77	375	111	2 884	62	3 509	764	1 141	864	311 130
1957..	764	4 135	4 899	134	371	117	3 451	115	4 188	711	1 241	843	42 067
1958..	711	3 729	4 440	143	678	22	2 822	45	3 710	730	1 309	1 066	132 950
1959..	730	4 529	5 259	95	1 000	25	2 875	53	4 048	1 211	1 513	1 297	53 814
1960..	1 211	4 089	5 300	131	884	21	3 113	32	4 181	1 119	1 766	1 555	70 797
1961..	1 119	4 078	5 197	163	1 112	1	2 465	20	3 761	1 436	1 474	1 293	107 670

137. Syytteet poliisin selvittämistä rikoksista vuosina 1956—61
 Åtal för brott som utretts av polisen åren 1956—61

Rikokset Brott	Syytteet Åtal	Siitä aik. vuosilta Därav från tidigare år	Syytet- tyjä henki- löitä Åtalade perso- ner	Siitä • Därav			Syyttämättä jätetty ¹⁾ Icke åtalade ¹⁾		Syytteet • Åtal				
				Väkijuo- mien val- kutuk- sen alaisia Påverk- ade av alkohol	15—17 vuo- tiaat	18—20 vuo- tiaat	Alle 15-vuo- tiaat Under 15 år	15—17 vuo- tiaat 15—17 år	1960	1959	1958	1957	1956
					15—17 år	18—20 år							
I. Rikoslakia vastaan tehdyt rikokset Brott mot strafflagen													
A. Valtioon tai yhteiskuntaan kohdistuneet rikokset Brott mot staten eller samhället													
1 9 6 1													
Väkivalta virkamiehelle • Våld mot tjänsteman	147	5	148	101	7	4	—	—	123	133	126	147	142
Muu haitateko virkamiehelle • Annat hinder mot tjänste- man	820	16	653	243	43	55	11	—	765	836	823	842	727
Perätön lausuma • Osann utsaga	45	4	42	—	3	4	—	1	39	30	25	25	31
Rauhanrikkominen • Fridsbrott	54	6	57	28	1	2	1	—	75	89	62	81	67
Murhapolito • Mordbrand	7	1	7	4	—	—	—	—	5	7	2	—	3
Asiakirjan väärennys • Förfalskning av urkund	444	40	270	16	9	24	2	—	555	532	525	283	257
Juopumus • Fylleri	21 594	—	21 592	•	196	344	2	—	20 783	21 381	18 644	18 793	16 428
Muut valtioon tai yhteiskuntaan kohdistuneet rikokset Övriga brott mot staten eller samhället	1 031	32	975	299	54	66	66	3	1 241	1 504	1 543	1 739	1 328
Summa	24 142	104	23 744	691	313	499	82	4	23 586	24 512	21 750	21 910	18 983
B. Yksilöön kohdistuneet rikokset Brott mot individen													
Murha, täytetty rikos • Mord, fullbordat brott	1	—	1	—	—	1	—	—	4	—	—	2	2
Tappo tai kuoleman aih. pahoinpitely • Dråp eller misshandel med dödlig påföljd	13	—	17	15	—	2	—	—	8	11	13	10	12
Murhan tai tapon yritys • Försök till mord eller dråp	3	—	3	2	—	—	—	—	4	2	3	8	4
Törkeä pahoinpitely • Grov misshandel	21	3	27	22	1	1	—	—	22	15	16	16	11
Törkeätä lievempi pahoinpitely • Lindrigare än grov misshandel	97	5	110	66	6	13	—	—	99	87	74	71	75
Kuoleman tai vaikean ruumiinvamman tuottaminen Dödsvållande eller vållande till svår kroppsskada	33	—	36	7	2	2	1	—	49	29	35	38	38
Lievä pahoinpitely • Lindrig misshandel	1 024	38	1 082	423	51	89	17	25	957	956	907	1 108	942
Aseen nostaminen • Resande av vapen	34	—	34	15	2	2	—	—	26	28	31	18	39
Lapsenmurha • Barnamord	2	1	2	—	—	1	—	—	1	—	—	2	1

Muut rikokset RL:n 22 lukua vastaan • Övriga brott mot 22 kapitlet i SL	5	—	8	—	—	—	—	—	30	8	16	16	16
Muut yksilöön kohdistuneet rikokset • Övriga brott mot individen	89	5	87	29	1	11	6	—	94	94	97	130	101
<i>Summa</i>	<i>1 322</i>	<i>52</i>	<i>1 407</i>	<i>579</i>	<i>63</i>	<i>122</i>	<i>24</i>	<i>25</i>	<i>1 294</i>	<i>1 230</i>	<i>1 192</i>	<i>1 419</i>	<i>1 241</i>
<i>C. Omaisuusrikokset • Egendomsbrott</i>													
Varkaus, näpistäminen, murto • Stöld, snatteri, inbrott Moottoriajoneuvon anastaminen • Tillgrepp av motorfordon	2 774	162	1 885	526	484	233	731	3	2 405	2 835	2 653	2 991	2 879
Kavaltaminen • Försnillning	125	5	147	21	80	19	103	—	111	106	133
Ryöstö • Rån	500	74	388	8	6	32	—	—	533	562	555	521	344
Kiristäminen • Utpressning	64	1	95	72	9	17	3	—	85	58	58	57	35
Varastetun tavaran kätkeminen • Döljande av tjuvgods	8	—	9	1	—	1	—	—	3	11	4	19	3
Petos • Bedrägeri	212	5	169	17	53	23	28	—	184	241	209	161	100
Muut omaisuusrikokset • Övriga egendomsbrott	1 115	169	731	41	14	37	3	—	1 230	1 540	1 618	1 207	1 393
<i>Summa</i>	<i>547</i>	<i>18</i>	<i>521</i>	<i>145</i>	<i>75</i>	<i>39</i>	<i>110</i>	<i>2</i>	<i>407</i>	<i>460</i>	<i>412</i>	<i>391</i>	<i>397</i>
<i>Summa</i>	<i>5 345</i>	<i>434</i>	<i>3 945</i>	<i>831</i>	<i>721</i>	<i>401</i>	<i>978</i>	<i>5</i>	<i>4 958</i>	<i>5 813</i>	<i>5 642</i>	<i>5 347</i>	<i>5 151</i>
II. Väkiuomalakia vastaan tehtydt sekä muut rikokset • Brott mot lagen om alkoholdrycker samt övriga brott													
Väkiuomien luvaton valmistus • Olovlig tillverkning av alkoholdrycker	—	—	—	—	—	—	—	—	1	5	6	—	7
Väkiuomien luvaton myynti • Olovlig försäljning av alkoholdrycker	1 264	8	1 281	48	15	36	—	—	1 059	862	838	897	681
Muut väkiuomalakirikokset • Övriga brott mot lagen om alkoholdrycker	1 367	4	1 378	473	83	124	7	—	1 162	1 132	1 271	1 530	1 053
Moott.ajon. kuljettaminen juopuneena • Framf. av motorf. i berusat tillstånd	608	6	606	606	6	21	1	—	492	418	423	315	306
Muut moott.ajon. liikennettä kosk. rikokset • Övriga brott ang. trafik med motorfordon	23 077	250	22 874	97	874	1 190	144	36	19 103	16 323	14 832	12 955	9 730
Muut rikokset • Övriga brott	1 842	21	1 640	106	51	69	20	3	1 593	1 896	1 624	1 641	1 518
<i>Summa</i>	<i>28 158</i>	<i>289</i>	<i>27 779</i>	<i>1 330</i>	<i>1 029</i>	<i>1 440</i>	<i>172</i>	<i>39</i>	<i>23 410</i>	<i>20 636</i>	<i>18 994</i>	<i>17 338</i>	<i>13 295</i>
Kaikkiaan • Totalsumma	58 967	879	56 875	3 431	2 126	2 462	1 256	73	53 248	52 191	47 578	46 014	38 670
<i>Kaupungin järjestyssääntöjä vastaan tehtydt rikkomukset • Överträdelser av stadens ordningsstadgar</i>	<i>6 928</i>	<i>10</i>	<i>6 941</i>	<i>3 153</i>	<i>40</i>	<i>74</i>	<i>34</i>	<i>2</i>	<i>5 689</i>	<i>5 816</i>	<i>5 117</i>	<i>6 034</i>	<i>5 809</i>

1) Huolto- ja lastensuojelulautakunnissa käsiteltävät.

1) Behandlas av vård- och barnskydds nämnderna.

138. Poliisilaitoksen rikospoliisiosasto vuosina 1957—61 Kriminalpolisavdelningen vid polisinrättningen åren 1957—61

A. Toiminta • Verksamhet

Vuosi År	Ilmoitettuja rikoksia Anmälda brott	Selvitettyjä ¹⁾ rikoksia Utredda ¹⁾ brott		Vangittuja henkilöitä Häktade personer	Syytettyjä henkilöitä Åtalade personer	Tuomioistuimeen siirrettyjä rikosasioita Till domstol förvisade brottmål	Rikoksen vuoksi kadonneen omaisuuden arvo Värdet av genom brott förlorad egendom 1 000 mk	Takaisin saadun omaisuuden arvo Värdet av tillrättas skaffad egendom	
		Luku	%					1 000 mk	%
		Antal							
1957.....	14 675	10 155	69.2	514	4 931	5 091	313 251	243 322	77.7
1958.....	15 278	10 621	69.5	468	5 138	5 097	250 264	185 932	74.3
1959.....	14 939	10 891	72.9	497	5 078	5 024	183 134	118 270	64.6
1960.....	14 787	10 217	69.1	577	5 110	4 707	238 346	161 224	67.6
1961.....	13 847	9 356	67.6	509	5 047	4 869	279 257	189 176	67.7

¹⁾ Tähän sisältyvät myös aikaisemmin ilmoitetut, ko. vuonna selvitetty rikokset.

²⁾ Inkl. även tidigare anmälda, men under ifrågav. år utredda brott.

B. Syytetyt henkilöt • Åtalade personer

Vuosi År	Rikospoliisin toimesta syytetyt • Av kriminalpolisens åtalade									Muut ¹⁾ • Övriga ²⁾		
	Miehiä; ikä • Män; ålder				Naisia; ikä • Kvinnor; ålder				Katkkaan Samtliga	Polkia Gossar	Tyttöjä Flickor	Summa
	15—17	18—20	21—	Summa	15—17	18—20	21—	Summa				
	v u o t t a • å r											
1957.....	336	261	3 595	4 192	43	60	636	739	4 931	527	30	557
1958.....	305	228	3 935	4 468	44	59	567	670	5 138	612	35	647
1959.....	346	245	3 779	4 370	49	60	599	708	5 078	772	43	815
1960.....	338	210	3 909	4 457	63	60	530	653	5 110	818	53	871
1961.....	469	285	3 625	4 379	74	67	527	668	5 047	970	47	1 017

¹⁾ Huolto- ja lastensuojelulautakunnissa käsiteltävät.

²⁾ Behandlas av vård- och barnskyddsämnderna.

139. Poliisin toimeenpanemat juopuneiden pidätykset vuosina 1957—61 Av polisen företagna anhöllanden för fylleri åren 1957—61

Vuosi ja kuukausi År och månad	Vartiopiiri • Vaktidistrikt									Summa	Siitä Därav	
	I	II	III	IV	V	VI	VII	VIII	IX		Miehiä Män	Naisia Kvinnor
1961												
I	583	630	545	778	245	67	38	68	76	3 030	2 811	219
II	741	620	519	902	219	122	69	44	94	3 330	3 136	194
III	774	793	585	950	257	107	86	50	86	3 688	3 486	202
IV	806	883	615	985	293	136	90	58	82	3 948	3 718	230
V	745	786	502	915	255	107	92	41	126	3 569	3 350	219
VI	695	693	554	1 026	233	109	85	46	108	3 549	3 258	291
VII	937	886	729	1 178	353	127	110	62	91	4 473	4 157	316
VIII	1 062	935	694	1 256	308	95	106	43	78	4 577	4 258	319
IX	848	909	729	1 180	344	152	108	69	97	4 436	4 169	267
X	771	792	767	1 136	300	127	110	62	95	4 160	3 876	284
XI	553	656	626	853	187	97	75	47	49	3 143	2 977	166
XII	494	511	582	753	190	115	90	45	60	2 840	2 698	142
<i>Koko vuosi • Hela året</i>	<i>9 009</i>	<i>9 094</i>	<i>7 447</i>	<i>11 912</i>	<i>3 184</i>	<i>1 361</i>	<i>1 059</i>	<i>635</i>	<i>1 042</i>	<i>44 743</i>	<i>41 894</i>	<i>2 849</i>
1960	8 173	9 127	7 603	10 202	2 637	1 411	1 097	474	875	41 599	38 850	2 749
1959	8 614	7 584	7 707	9 231	2 466	1 370	1 088	406	872	39 338	36 767	2 571
1958	6 613	6 911	6 200	9 317	2 518	1 150	943	317	695	34 664	32 019	2 645
1957	6 203	7 726	5 411	8 509	2 556	2 457	941	353	710	34 866	32 247	2 619

Muist. Vartiopiirit ovat: I Kruununhaka, II Eira, III Hietaniemi, IV Kallio, V Vallila, VI Töölö, VII Munkkiniemi, VIII Oulunkylä ja IX Malmi.

Anm. Vaktidistrikten är: I Kronohagen, II Eira, III Sandudd, IV Berghäll, V Vallgård, VI Tölö, VII Munksnäs, VIII Äggelby och IX Malm.

142. Kiinteistöviraston hoidossa oleva maatalous vuosina 1957–62

Av fastighetskontoret förvaltat lantbruk åren 1957–62

A. Peltoalan käyttö omassa viljelyksessä vuosina 1961–62

Åkerareal i egen bebrukning åren 1961–62

Viljely Odling av	1961			1962	
	ha	%	Sato Skörd tn	ha	%
<i>Leipävilja • Brödsäd</i>	432	44.8	1 130	522	48.8
Ruis • Råg	44	4.6	100	37	3.4
Syysvehnä • Höstvet	74	7.7	212	110	10.3
Kevätvehnä • Vårvet	204	21.1	520	278	26.0
Ohra • Korn	110	11.4	298	97	9.1
<i>Muu viljely • Annan odling</i>	396	41.0	1 631	408	38.1
Kaura • Havre	140	14.5	353	147	13.7
Heinä • Hö	200	20.7	817	208	19.4
Peruna • Potatis	25	2.6	449	24	2.2
Rypsi • Ryps	8	0.8	12	6	0.6
Muu • Övrig	23	2.4	•	23	2.2
<i>Peltolaidun • Betesmark</i>	50	5.2	•	53	5.0
<i>Kesanto • Trädesåker</i>	87	9.0	•	87	8.1
Summa	965	100.0	2 761	1 070	100.0

B. Rahatulot vuosina 1960–61 • Peninginkomster åren 1960–61

Tuotantohaara Produktionsgren	1960		1961	
	milj. mk	%	milj. mk.	%
<i>Oma maatalous • Eget lantbruk</i>	69.7	66.1	79.9	65.4
Peltoviljely • Åkerbruk	69.7	66.1	79.9	65.4
<i>Karjatalous • Boskapsskötsel</i>	20.7	19.6	23.7	19.4
Navetat • Ladugårdar	11.6	11.0	13.4	11.0
Sikalat • Svingårdar	9.1	8.6	10.3	8.4
<i>Muut tulot • Övriga inkomster</i>	4.7	4.4	7.8	6.4
<i>Vuokratalous • Utarrendering av</i>	10.4	9.9	10.7	8.8
Maiden vuokraus • Jord	4.9	4.7	4.1	3.4
Rakennusten „ • Byggnader	5.5	5.2	6.6	5.4
Summa	105.5	100.0	122.1	100.0

C. Puhdas tuotto vuosina 1957–61 • Nettoavkastning åren 1957–61

Vuosi År	Peltoala • Åkerareal			Puhdas tuotto • Nettoavkastning					
	Omassa viljelyksessä I egen be- brukning	Vuokralle annettuna Utarren- derade	Summa	Maa- taloudesta Lantbruk	Maanvuok- rauksesta Arrende	Rakennusten vuokraus- esta Hyra för byggnader	Summa	Ha kohden maalou- desta Per ha av lantbruket	Ha kohden maan vuok- rauksesta Per ha av utarrenderad jord
1957	909	652	1 561	6 068 291	3 597 079	294 421	9 959 791	6 675	5 517
1958	904	662	1 566	14 481 283	2 946 072	1 596 019	19 023 374	16 019	4 450
1959	894	698	1 592	21 179 499	3 813 417	2 219 867	27 212 783	23 690	5 463
1960	924	640	1 564	13 139 217	3 045 045	2 427 777	18 612 039	14 220	4 758
1961	957	585	1 542	18 290 470	1 260 998	262 604	19 814 072	19 117	2 156

143. Kiinteistöviraston hoidossa olevat metsät vuosina 1945—61 Av fastighetskontoret förvaltrade skogar åren 1945—61

Vuosi År	Metsäala, likimäärin Skogsareal approximativ		Puutavaran luovutus vuodessa Årlig överlåtelse av trävaror					Puutavaran myyntitulot vuodessa Årlig inkomst genom för- säljning av trävaror
	Lähimetsät När- liggande skogar	Ulkotilat Utgårdar	Hankittuna • Leverans av				Pystyyn, kuore- tonta puuta På rot, utan bark	
			Kuoretonta puuta Träd utan bark	Koko hankinnasta Av hela leveransen				
	ha	km ³ • fm ³	Järeätä puuta Grovt trääd	Paperi- puuta Pappers- ved	Halkoja Ved	1 000 j ³ • f ³	1 000 pm ³ • lm ³	
1945—49	4 100	50	3 819	24	—	5.0	6 522	6 464
1950—54	4 100	240	6 200	34	1.4	6.4	1 161	19 106
1955—59	3 650	690	13 583	74	2.5	15.4	982	39 173
1960	3 600	970	11 707	70	1.5	14.1	457	30 086
1961	3 550	1 430	10 647	68	1.2	12.6	295	30 514

Muist. Lukuihin sisältyvät myös puistometsät. Sen sijaan taulukossa ei ole otettu huomioon niiden ulkotilojen metsiä, joiden metsätalous ei ole kiinteistöviraston hoidossa. Näitä oli v. 1961 570 ha.

Anm. I siffrorna ingår även parkskogarna. Däremot har ej i tabellen beaktats skogarna på de utgårdar, vilkas skogsbruk inte skötes av fastighetskontoret. Dessa skogars areal var år 1961 570 ha.

144. Rakennusviraston puhtaanapito-osasto vuosina 1957—61 Byggnadskontorets renhållningsavdelning åren 1957—61

Vuosi År	Katujen puhtaanapito • Gaturenhållning				Kiinteistöjen puhtaanapito ²⁾ • Fastighetsrenhållning ²⁾					Kaatopaikat ja korjau- spaja Avstjälpningsplat- serna samt verkstaden
	Työnteki- jöitä keski- määrin Arbetare i medeltal	Henkilötyöt Person- arbeten	Hevostyöt Arbeten med häst	Autotyöt Arbeten med bil	Kiinteis- töjä Fastig- heter	Työnteki- jöitä keski- määrin Arbetare i medeltal	Henkilö- työt Person- arbeten	Hevostyöt Arbeten med häst	Autotyöt Arbeten med bil	
1957	594	1 388.0	28.2	302.5	3 826	186	255.0	—	174.2	37.2
1958	575	1 273.0	26.1	321.5	4 111	189	268.0	—	182.8	28.4
1959	650	1 274.8	20.2	327.4	4 294	198	264.6	—	185.8	29.9
1960	643	1 213.5	16.0	274.5	4 702	203	252.5	1.0	191.4	30.2
1961	559	880.7	11.0	113.6	4 650	232	259.8	1.0	179.3	88.3

¹⁾ Paitsi varastossa. ²⁾ Kaatopaikkojen työntekijät ml. • ¹⁾ Exkl. vid förrådet. ²⁾ Inkl. arbetare vid avstjälpningsplatserna.

145. Sähkölaitos vuosina 1957—61 • Elverket åren 1957—61

Vuosi År	Sähkönkuluttajia Elförbrukare		Kehitetty sähkö (netto) Alstrad elektricitet (netto)			Kulutettu sähköä Förbrukad elektricitet							Lämmömyynti Värmeförsäljningen			
	Kaikkiaan Totalt	1 000 asukasta kohden På 1 000 invånare	Laitoksessa i verket	Muulla Annorsrådes	Summa	Kaikkiaan Totalt	Siitä • Därav						Kaikkiaan Totalt	Siitä • Därav		
							Yksitystaloudet Privatushållning	Teollisuus ja liike- elämä Ind. o. affärsliv	Ulkoväläistys Yttre belysning	Liikenne Trafik	Vesikaukolämm. Vattenfjärrvärme	Höyrykaukolämm. Ångfjärrvärme		••		
															GWh ²⁾	
1957	145 915	338.5	99.3	415.0	514.3	479.3	111.5	258.2	12.1	25.1	57.6	8.7	••	27		
1958	147 463	333.9	51.3	492.3	543.6	512.1	125.2	271.2	13.2	25.6	101.1	51.3	46.1	110		
1959	152 490	340.1	192.2	436.8	629.0	546.2	130.3	285.2	13.9	26.5	168.6	114.6	49.3	205		
1960	157 937	345.5	498.9	309.2	808.1	666.9	142.2	319.3	15.9	29.0	311.4	216.2	92.0	311		
1961	163 464	349.8	523.4	186.7	710.1	701.3	152.8	349.2	16.5	28.6	395.7	304.1	91.6	430		

¹⁾ Vesikaukolämmitykseen liittyneet. ²⁾ GWh = 1 000 000 kWh. • ¹⁾ Anslutna till vattenfjärrvärme. ²⁾ GWh = 1 000 000 kWh.

146. Vesilaitos vuosina 1935—61 • Vattenverket åren 1935—61

Vuosi År	Vedennosto • Vattenuppfordringen						Maksavia kuluttajia Betalande konsumerter	Vedenkulutus Vattenförbrukningen 1 000 m ³					Vedenkulutus keskimäärin asukasta ja vuorokautta kohden, litraa Vattenförbruk- ning i medeltal per invånare och dygn, liter			
	Koko vedennosto Hela uppfordringen 1 000 m ³			Vedennosto vuorokautta kohden Uppfordring per dygn m ³				Kaikkiaan Samtliga	Mittarien laskema kulutus Av mätare uppmätt förbrukning			Muu kulutus ²⁾ Övrig förbrukning ²⁾	Kokonaiskulutus Totalförbrukning	Koko vedenkulutus Total förbrukning	Yksityinen veden- kulutus Enskild förbrukning	
	Pintavesilaitokset Ytvattenverken	Pohjavesilaitos Grundvattenverket	Summa	Suurin Maximum	Pienin Minimum	Keskimäärin i medeltal			Yksityinen kulutus Enskild förbrukning	Yleinen kulutus ¹⁾ Allmän förbrukning ¹⁾						
				Siltä kaupungin omat talot, kaivot ym. Därav stadens egna gårdar, brunnar m. m.												
1935	14 008	—	14 008	46 705	21 206	38 378	3 140	261	12 028	1 081	899	14 008	165.1	141.8		
1940	17 867	136	18 003	66 766	26 296	49 189	3 984	312	15 307	1 208	1 488	18 003	183.2	155.7		
1945	20 372	276	20 648	81 972	36 106	56 570	4 235	320	19 126	1 322	200	20 648	181.4	168.0		
1950	27 842	119	27 961	97 066	47 245	76 607	5 298	458	24 812	2 007	1 142	27 961	205.1	182.0		
1955	36 809	164	36 973	122 210	55 150	100 729	6 241	584	33 540	3 328	105	36 973	248.2	225.2		
1957	41 460	178	41 638	135 300	66 240	114 080	6 650	521	35 612	3 705	2 321	41 638	267.7	229.0		
1958	42 110	218	42 328	137 490	67 590	116 017	6 825	545 ³⁾	39 160 ³⁾	3 945 ³⁾	1 360	42 328	265.8 ³⁾	245.9		
1959	45 381	244	45 625	161 310	69 120	124 999	7 185	571	40 152	4 606	867	45 625	280.9	247.2		
1960	49 659	332	49 991	164 440	70 500	136 588	7 567	634	43 905	4 627	1 459	49 991	301.7	265.0		
1961	51 113	286	51 399	190 162	89 160	140 819	7 909	643	45 551	4 699	1 149	51 399	304.6	270.0		

¹⁾ Kaupungin kiinteistöjen ja teollisuuslaitosten käyttämä vesi. ²⁾ Putkiverkon huuhdetut, vesisäiliöiden puhdistus, tulipalojen sammutus, uusien katujen fastiustyöt, putkiverkon vuodot sekä vajaukset mittarien näytöissä. ³⁾ Seuraavan vuoden puolelle ulottuvan lukemakauden koko kulutus m³.

¹⁾ Vattenförbrukningen av stadens fastigheter och industriverk. ²⁾ Spolning av rörnätet, rengöring av vattenreservoarerna, släckning av eldsvådor, vid planering av nya gator, läckage i rörnätet samt missvisning i mätarnas utslag. ³⁾ Inkl. hela förbrukningen för avläsningsperioden, vilken utsträcker sig till följande år.

147. Kaasulaitos vuosina 1935—61 • Gasverket åren 1935—61

Vuosi År	Kaasunkulutus • Gasförbrukning											Kaasunkulutus keskimäärin asu- kasta kohden Gasförbrukning i medeltal per invånare m ³		
	Valmistettu kaasua Tillverkad gas		Ostettu metaanikaasua ¹⁾ Inköpt metangas ¹⁾		Hillen ²⁾ kulutus kivihiilikaasun valmistuksessa Kolåtgång ³⁾ vid tillverkningen av stenkolgas		Sivutuotteena saatu koksia Såsom biprodukt erhåll en koks		Kaasunkulutus • Gasförbrukning			Koko kulutus Total förbrukning	Yksityinen kulutus Enskild förbrukning	
	1 000 m ³		1 000 kg		1 000 m ³			Katu- ja satamavalistus Gatu- och hamnbelysningen	Yksityinen kulutus Enskild förbrukning	Kaasulaitoksen oma kulutus Gasverketts egen förbrukning	Vuoto ja nesteytyminen Läckage och kondensation			Summa
	Suurin Maximum	Pienin Minimum	Suurin Maximum	Pienin Minimum	Suurin Maximum	Pienin Minimum	Suurin Maximum							
1935	23 599	125	69 050	54 359	1 983	20 663	135	951	23 732	92	23	102.1	88.9	
1940	29 449	116	84 930	66 871	660	24 811	268	3 801	29 540	145	26	110.9	92.4	
1945	22 770	65	58 766 ²⁾	59 302	—	22 033	245	579	22 857	114	31	73.3	70.6	
1950	27 758	669	76 046	61 747	—	26 660	184	1 570	28 414	108	28	76.1	71.4	
1955	39 656	191	105 235	77 363	—	31 066	6 845	1 934	39 845	140	32	97.6	76.1	
1957	54 287	176	141 698	103 057	—	31 479	21 032	1 960	54 471	132	34	127.8	73.9	
1958	60 081	40	162 816	121 292	—	31 613	26 469	2 036	60 118	147	33	137.8	72.4	
1959	59 252	47	173 116	127 380	—	35 353	23 477	464	59 294	154	49	133.2	79.4	
1960	63 735	59	189 347	138 350	—	36 105	26 189	1 497	63 791	145	56	140.9	79.8	
1961	58 733	92	175 025	128 902	—	32 507 ⁴⁾	23 518	2 749	58 774	144	45	127.1	70.3	

¹⁾ Rakennusvirastolta. ²⁾ Lisäksi käytettiin turvetta ja turvetuotteita. ³⁾ V. 1961 saatiin 100 kg:sta hiiliä 33.6 m³ kaasua. ⁴⁾ Siltä uunien lämmitykseen 23 260 552 m³.

¹⁾ Från Byggnadskontoret. ²⁾ Dessutom användes torv- och torvprodukter. ³⁾ År 1961 var gasutbytet på 100 kg kol 33.6 m³. ⁴⁾ Därav för underredning i ugnar 23 260 552 m³.

148. Teollisuuslaitosten talous vuosina 1960—61
Industriverkens ekonomi åren 1960—61

	Vesilaitos Vattenverket		Kaasulaitos Gasverket		Sähkölaitos Elverket	
	1960	1961	1960 1)	1961 2)	1960 3)	1961 4)
A. Menot ja tulot • Utgifter och inkomster						
<i>Menot • Utgifter</i>						
Palkat ja palkkiot • Löner och arvoden	230	263	353	355	850	962
Henkilösivukulut • Övriga personalutgifter	52	56	68	77	123	140
Hankinta ja raaka-aineet • Anskaffning och råmaterial	206	208	1 058	931	2 359	2 022
Korjaus- ym. tarvikkeet • Reparations- o.a. förnödenheter	36	50	91	84	255	274
Kaluston hankinta • Inventarier, anskaffning	5	5	3	2	12	8
Vuokrat • Hyror och arrenden	6	7	25	23	31	38
Vakuutusmaksut ja verot • Försäkringspremier och skatter	[0.5]	1	1	1	17	15
Muut vieraat palvelukset • Övriga främmande tjänster	17	19	60	41	163	202
Osuus lautakunnan ja sen kanslian menoihin • Andel i nämndens och kansliets utgifter	1	1	1	1	137	1
Osuus kassa- ja tillosaston menoihin • Andel i kassa- och räkenskapsavdelningens utgifter	12	10	49	47		
Tarverahat • Expenser	147	130	100	93	33	42
Käyttöomaisuuden poisto • Avskrivningar på anläggningsmedlen	239	268	228	163	903	978
Käyttöomaisuuden korko • Ränta på anläggningsmedlen	415	477	134	129	990	1 075
Konttokuranttivelan korko • Ränta på kontokurantskuld	20	34	23	15	58	72
Luottotappiot, kaupunginhallituksen käytettäväksi • För täckande av kreditförluster, till stadsstyrelsens disposition	1	1	1	1	3	4
Summa	1 387	1 530	2 195	1 963	5 934	5 980
<i>Vuosivoiton siirto kaupungin kassaan • Överföring av års- vinsten till stadskassan</i>	253	277	87	5	1 843	1 833
Summa	1 640	1 807	2 282	1 968	7 777	7 813
<i>Tulot • Inkomster</i>						
Myynti • Försäljning	1 327	1 497	604	559	6 147	6 032
Muut tulot • Övriga inkomster	313	310	1 678	1 409	1 630	1 781
Summa	1 640	1 807	2 282	1 968	7 777	7 813
B. Varat ja velat • Tillgångar och skulder						
<i>Varat • Tillgångar</i>						
Käteisvarat ja pankkitili • Kontanta medel och bankkonto	11	14	41	3	143	31
Kaupunginkassa • Stadskassan	206	234	151	180	2 008	1 642
Saatavat (ulkopuolisilta) • Tillgodohavanden (hos utomstående)	205	267	346	260	1 134	1 172
Varastot • Förråd	240	329	442	449	975	1 624
Puhelinosuudet • Telefonandelsbevis	4	4	4	4	15	15
Mittarit • Mätare	40	41	64	71	413	420
Johtoverkosto • Ledningsnätet	5 417	6 018	346	345	5 001	6 707
Koneet ja laitteet • Maskiner och apparater	839	2 107	963	885	7 297	7 205
Kalusto • Inventarier	34	41	—	—	—	—
Kiinteistöt • Fastigheter	1 547	1 623	785	793	5 248	5 474
Summa	8 543	10 678	3 142	2 990	22 234	24 290
<i>Velat • Skulder</i>						
Lyhytaikaiset velat ja maksut (ulkopuolisille) • Kortfristiga skulder och utbetalningar (till utomstående)	36	43	200	188	704	887
Kaupunginkassa • Stadskassan	355	451	691	523	1 679	1 903
Vakuudet ja etuotot • Kautioner och förskott	18	117	1	1	34	38
Varaukset • Reserveringar	253	234	87	180	1 843	1 642
Kaupungin pääoma • Stadens kapital	7 881	9 833	2 163	2 098	17 974	19 820
Summa	8 543	10 678	3 142	2 990	22 234	24 290

1) Sekä meno- että tulopuolella on uudisrakenteiden ja omien valmistaiden väillisiä kustannuksia 19.0 mmk, jotka eivät sisälly kaupungin tilinpäätökseen. 2) S:n 15.0 mmk. 3) S:n 408.1 mmk. 4) S:n 459.5 mmk.

1) På både utgifts- och inkomstsidan ingår 19.0 milj. mk, utgörande indirekta kostnader för nyanläggningar och egna tillverkningar, vilka kostnader ej ingår i stadens bokslut. 2) D:o 15.0 milj. mk. 3) D:o 408.1 milj. mk. 4) D:o 459.5 milj. mk.

149. Teollisuustoiminta vuosina 1959—60
Den industriella verksamheten åren 1959—60

A. Työntekijät ja toimihenkilöt vuonna 1960 • Arbetare och funktionärer år 1960

Teollisuusryhmä Industrigrupp	Työpaikkoja Arbetsställen	Työntekijät Arbetare				Toimihenkilöt Funktionärer	
		Keskimäärin I medeltal	Siitä miehiä Därav män	Työtunnit Arbetsstimmar 1 000	Palkat Löner 1 000 mk	Keskimäärin I medeltal	Palkat Löner 1 000 mk
2—3. Tehdasteollisuus • Fabriksindustri	1 122	53 250	30 117	111 418	27 672 960	14 519	11 377 647
<i>20. Elintarviketeollisuus • Livsmedelsindustri</i> ..	<i>102</i>	<i>5 760</i>	<i>2 287</i>	<i>13 055</i>	<i>2 703 777</i>	<i>1 177</i>	<i>973 487</i>
2011. Teurastamot • Slakterier	2	127	102	287	78 715	28	26 115
2012. Suolien puhdistuslaitokset • Tarmrenserier ..	1	5	3	11	2 453	—	—
2013. Makkaratehtaat • Korvfabriker	7	616	425	1 474	367 164	138	89 837
2015. Einestehtaat • Charkuterifabriker	5	194	2	458	74 432	7	4 296
2021. Maitomeijerit • Mjölkmeyerier	4	385	188	890	192 221	38	30 546
2025. Sulatejuustotehtaat • Smältostfabriker	3	182	46	421	78 282	12	9 649
2026. Jäätelötehtaat • Glassfabriker	5	229	68	505	82 437	35	29 090
2030. Kasvis-, hedelmä- ja marjateollisuus • Grön- saks-, frukt- och bärindustri	3	40	10	91	14 873	12	10 835
2041. Kalasäilyketehtaat • Fiskkonservfabriker	1	44	5	66	15 382	7	7 868
2051. Jauho- ja suurimomyllyt • Mjöl- och gryn- kvarnar	4	220	164	491	119 619	68	62 094
2053. Väkirehumylyt ja väkirehunsekoittamat • Kraffoderkvarnar och foderblandningstill- verkning	2	36	23	87	22 083	7	3 278
2061. Näkkileipätehtaat • Knäckebrödsfabriker	1	25	2	50	9 803	3	3 667
2063. Pehmeäleipätehtaat ja leipomot • Mjukbröds- fabriker och bagerier	44	2 053	670	4 825	925 010	181	112 373
2072. Sokerinpuhdistamot • Sockerraffinaderier	1	231	164	475	136 422	94	97 371
2080. Makeisteollisuus • Sötsaksindustri	2	841	211	1 746	343 868	266	237 282
2092. Margariini- ym. ravintorasvatehtaat • Margari- nin- o.a. näringsfettfabriker	3	101	44	219	50 474	179	179 546
2093. Kahvipaahtimot • Kafferosterier	8	315	112	708	140 335	95	64 617
2095. Makaronitehtaat • Makaronifabriker	1	11	—	22	5 028	1	547
2099. Muut elintarviketehtaat • Övriga livsmedels- fabriker	5	105	48	229	45 176	6	4 476
<i>21. Juomia valmistava teollisuus • Dryckesvaru- industri</i>	<i>5</i>	<i>704</i>	<i>456</i>	<i>1 630</i>	<i>393 666</i>	<i>212</i>	<i>188 825</i>
2113. Väkijuomien sekoitus- ja pulloituslaitokset • Spritblandnings- och buteljeringsverk	1	88	77	194	64 815	28	30 029
2132. Panimot • Bryggerier	2	377	247	866	202 875	112	97 488
2140. Virvoitusjuomateollisuus • Läskdrycksindustri	2	239	132	570	125 976	72	61 308
<i>22. Tupakkateollisuus • Tobaksindustri</i>	<i>2</i>	<i>238</i>	<i>74</i>	<i>487</i>	<i>121 046</i>	<i>61</i>	<i>54 199</i>
<i>23. Tekstiiliteollisuus • Textilindustri</i>	<i>57</i>	<i>2 785</i>	<i>315</i>	<i>5 579</i>	<i>1 105 604</i>	<i>534</i>	<i>437 304</i>
2311. Erilliset karstaamot ja kehräämöt • Fristående karderier och spinnerier	1	90	17	203	36 917	20	21 429
2313. Puuvillatehtaat • Bomullsfabriker	2	28	—	50	11 927	3	2 495
2314. Villatehtaat • Yllefabriker	4	61	9	123	24 230	16	14 589
2315. Silkkitehtaat • Sidenfabriker	4	224	77	475	101 926	59	55 981
2316. Matto- ja nukkakangaskutomot • Matt- och plyschväverier	2	74	6	145	25 382	8	5 367
2317. Pitsi-, nauha- ja nyöritehtaat • Spets-, band- och snörfabriker	2	186	37	379	81 632	47	33 674

Jatkoa • Fortsättning

Teollisuusryhmä Industrigrupp	Työpaikkoja Arbetsställen	Työntekijät Arbetare				Toimihenkilöt Funktionärer	
		Keskimäärin i medeltal	Sitä miehiä Därav män	Työtunnit Arbetsminn 1 000	Palkat Löner 1 000 mk	Keskimäärin i medeltal	Palkat Löner 1 000 mk
2318. Erilliset kankaiden ja lankojen värjäämöt ja viimeistämöt • Fristående tyg- och garnfärgerier samt appretering	3	87	27	175	37 158	23	18 935
2320. Trikootehtaat • Trikäfabriker	38	2 026	141	4 010	783 742	354	282 034
2392. Vanu- ja vanuteostehtaat • Vadd- och vaddvarufabriker	1	9	1	19	2 690	4	2 800
24. Kenkä-, vaatetus- ja ompeluteollisuus • Skonkonfektions- och sömnadsindustri	169	5 728	591	11 381	2 263 677	997	727 437
2410. Kenkäteollisuus • Skoindustri	5	278	86	576	125 969	36	34 608
2420. Jalkinekorjaamot • Skoreparation	2	33	24	74	20 498	3	1 560
2430. Turkismuokkaamot • Pälsvaruberedning	2	46	14	93	17 300	10	10 490
2441. Miesten pukujen ja päällystakkienvalmistus Herrkonfektionsfabriker	14	919	144	1 722	369 883	117	87 466
2442. Naisten päällystakkienvalmistus, turkkien ja kävelypukujen valmistus • Tillverkning av damkappor, pälsar och promenaddräkter	29	901	83	1 834	392 504	168	120 308
2443. Työ- ja ulkoilupukimien yms. valmistus • Tillverkning av arbets- och sportkläder m.m.	14	866	27	1 797	331 406	124	80 311
2444. Leninki- ja puserotehtaat • Klännings- och blusfabriker	48	1 231	12	2 352	428 076	246	162 466
2445. Paita- ja liivitehtaat • Skjort- och korsettfabriker	23	814	30	1 602	310 416	137	113 879
2446. Hattu- ja lätkitehtaat • Hatt- och mössfabriker	7	235	52	500	95 434	63	39 741
2447. Nahkakäsine- ja nahkapukutehtaat • Händsk- och läderdräktfabriker	3	51	9	104	17 840	4	4 133
2449. Muut vaatetus- ja asustetehtaat • Övriga konfektions- och ekiperingsfabriker	8	88	—	167	32 252	32	28 873
2451. Vuodevaatetehtaat • Sängklädsfabriker	2	42	5	87	15 470	4	2 104
2452. Tavaranteite, purje- ja markiisitehtaat • Tillverkning av presenningar, segel och markiser	4	49	14	96	18 935	10	7 270
2453. Kierrekaihintehtaat • Rullgardinsfabriker	5	141	90	315	75 234	40	29 148
2459. Muualla mainitsematon ompeluteollisuus • Övrig sömnadsindustri	3	34	1	62	12 460	3	5 080
25. Puuteollisuus • Träindustri	29	529	344	1 115	257 124	100	72 316
2512. Erilliset sahat • Fristående sågverk	2	59	59	119	26 663	—	—
2513. Erilliset höylämöt • Fristående hyvlerier	6	75	65	165	36 466	25	21 605
2514. Laatikkolauta- ja laatikkotehtaat • Lådämnings- och lädfabriker	2	45	26	99	18 805	3	1 875
2521. Halkosahat • Vedsågar	8	38	37	79	23 591	10	5 284
2523. Vaneritehtaat • Fanerfabriker	2	234	93	482	108 416	51	37 926
2525. Puunkyllästämöt • Träimpregneringsverk	1	8	7	15	5 159	3	2 394
2532. Puun sorvaamot sekä lesti- ja puuvarsitehtaat Svarverier samt läst- och träskafitsfabriker	3	31	24	69	14 326	4	1 072
2533. Puuastia- ja tynnyritehtaat • Träkärslfabriker och tunnbinderier	1	9	7	19	4 851	2	2 160
2534. Malliveistämöt • Modellsnickerier	3	27	24	61	16 805	2	—
2539. Muualla mainitsematon puun jatkoiteollisuus • Övrig vidareförädling av trävaror	1	3	2	7	2 042	—	—

Jatkoa • Fortsättning

Teollisuusryhmä Industrigrupp	Työpaikkoja Arbetsställen	Työntekijät Arbetare				Toimihenkilöt Funktionärer	
		Keskimäärin i medeltal	Siitä miehiä Därav män	Työtunnit Arbetsstimmar 1 000	Palkat Löner 1 000 mk	Keskimäärin i medeltal	Palkat Löner 1 000 mk
26. Huonekalu- ja rakennuspuusepänteollisuus Möbel- och byggnadssnickeriindustri	31	349	304	747	204 653	66	35 150
2610. Huonekalutehtaat (rautasänky- ja teräshuonekalutehtaita lukuun ottamatta) • Möbelfabriker (dock ej järnsängs- och stål möbelfabr.)	11	128	98	268	69 981	29	17 398
2620. Erilliset huonekaluverhoomot • Fristående möbeltapetseringsverkstäder	5	50	40	103	27 656	16	5 012
2630. Rakennuspuusepäntehtaat • Byggnadssnickerifabriker	15	171	166	376	107 016	21	12 740
27. Paperiteollisuus • Pappersindustri	29	746	291	1 629	369 186	160	130 075
2721. Tapettehtaat • Tapetfabriker	1	77	38	160	37 730	22	19 592
2722. Pahvilaatikko- ja rasiathtaat • Ask- och kartongvarufabriker	12	412	161	915	212 813	78	61 070
2723. Pussi- ja kirjekuoritehtaat • Päs- och kuvertfabriker	2	28	6	51	12 712	1	924
2729. Muut paperi- ja pahvivalmistetehtaat • Övriga papp- och pappersvarufabriker	14	229	86	503	105 931	59	48 489
28. Graafinen teollisuus • Grafisk industri	179	8 876	4 619	18 070	4 686 827	3 186	2 153 405
2811. Varsinaiset kirjapainot • Egentliga boktryckerier	79	5 586	3 307	12 232	3 290 868	836	618 234
2812. Laakapainot • Plantryckerier	7	532	291	1 159	303 977	150	117 908
2813. Syväpainot • Djuptryckerier	4	321	227	731	189 554	30	26 642
2820. Kuvalaattalaitokset • Klichéanstanter	13	267	242	616	158 001	73	48 631
2830. Kirjansitomot • Bokbinderier	13	1 085	266	2 417	521 393	61	51 194
2841. Kirjojen kustantajat • Bokförlag	15	137	61	268	57 330	271	198 503
2842. Sanomalehtien kustantajat • Tidningsförlag	16	931	222	616	159 352	1 019	634 845
2843. Aikakauslehtien kustantajat • Tidskriftsförlag	32	17	3	31	6 352	746	457 448
29. Nahka- ja nahkateosteollisuus • Skinn-, läder- och lädervaruindustri	7	78	5	141	28 081	22	11 032
2922. Laukkujen, salkkujen yms. valmistus • Tillverkning av väskor och portföljer m.m.	7	78	5	141	28 081	22	11 032
30. Kumiteollisuus • Gummiindustri	10	208	158	458	100 974	54	33 176
3010. Kumitavatehtaat • Gummivarufabriker	4	133	86	295	59 900	37	19 326
3020. Vulkanisilaitokset • Vulkaniseringsverkstäder	6	75	72	163	41 074	17	13 850
31. Kemian teollisuus • Kemisk industri	56	1 443	586	3 198	653 216	853	731 298
3119. Epäorgaanisia kemikaaleja valmistavat tehtaat • Tillverkning av oorganiska kemikalier	1	24	23	57	19 784	7	13 627
3126. Räjähdyssaine- ja pyroteknilliset tehtaat • Sprängämnes- och pyrotekniska fabriker	1	20	5	45	9 831	5	7 097
3130. Kasvi- ja eläinöljyjen ja rasvojen valmistusteollisuus • Tillverkning av vegetabiliska och animaliska oljor och fetter	2	167	138	359	104 816	41	35 125
3141. Väripigmenttitehtaat • Färgpigmentfabriker	1	1	1	1	200	2	190
3142. Vernissa- ja maalitehtaat • Färg- och målfärgfabriker	9	112	90	252	57 859	94	79 285

Jatkoa • Fortsättning

Teollisuusryhmä Industrigrupp	Työpaikkoja Arbetsställen	Työntekijät Arbetare				Toimihenkilöt Funktionärer	
		Keskimäärin I medeltal	Siitä miehiä Därav män	Työtunnit Arbetsstimmar 1 000	Palkat Löner 1 000 mk	Keskimäärin I medeltal	Palkat Löner 1 000 mk
3150. Teknokemialliset tehtaat ja pakkaamot • Kemisk-tekniska fabriker och packerier	31	494	107	1 091	193 855	255	228 855
3160. Lääketehtaat • Medicinfabriker	4	498	132	1 101	198 144	380	313 792
3170. Saippua-, pesuaine- ja kynttilätehtaat • Tvål-, tvättmedels- och ljusfabriker	3	25	9	56	10 841	14	9 269
3191. Tiivistettyjä kaasuja valmistavat tehtaat • Tillverkning av kondenserade gaser	1	77	59	177	43 548	37	29 953
3192. Liima-, liisteri- ja kaseinitätehtaat • Lim-, klister- och kaseinfabriker	2	8	7	18	4 044	9	5 336
3199. Muut kemian tehtaat • Övriga kemiska fabriker	1	17	15	41	10 294	9	8 769
32. Kiviöljy- ja asfalttiteollisuus • Mineralolje- och asfaltindustri	7	201	166	410	127 101	49	49 318
3220. Kattohuopatehtaat • Takfiltfabriker	1	109	81	215	68 319	21	21 378
3291. Voiteluainetehtaat • Smörjämnesfabriker	3	51	44	114	32 071	15	13 469
3299. Muu kiviöljy- ja asfalttiteollisuus • Övrig mineralolje- och asfaltindustri	3	41	41	81	26 711	13	14 471
33. Savi-, lasi- ja kivenjalostusteollisuus • Ler-, glas- och stenförädlingsindustri	35	2 012	1 122	4 192	1 056 838	544	403 459
3321. Lasitehtaat • Glasbruk	1	58	32	117	30 519	5	3 645
3322. Lasihiomot ja muut lasinjalostamot • Glas-slipierier o.a. glasförädling	12	144	122	300	89 333	40	17 816
3331. Posliini- ja fajanssitehtaat • Porslins- och fajansfabriker	1	1 282	537	2 672	631 057	380	282 069
3332. Saviastiatehtaat • Lergodsfabriker	1	4	1	9	1 358	1	—
3361. Kevytbetonitehtaat • Lättbetongfabriker	1	14	14	40	7 823	1	863
3362. Betonivalimot • Betonggjuterier	4	125	124	248	79 489	24	17 623
3363. Kalkkikiekkatiili- ja kalkkilaastitehtaat • Tillverkning av kalksandtegel o. bruk	1	56	50	120	35 314	32	38 737
3371. Kivenhakkaamot ja -hiomot • Stenhuggerier och -slipierier	8	46	45	86	24 777	14	8 461
3392. Rakennuslevyetehtaat • Tillverkning av byggnadsplattor	3	52	46	106	28 622	12	7 907
3393. Eristysainetehtaat • Tillverkning av isoleringsmaterial	3	231	151	494	128 546	35	26 338
34. Metallien perusteollisuus • Metallverk	10	381	341	770	236 082	55	51 484
3413. Rauta- ja teräsvalimot • Järn- och stålgyuterier	6	314	290	636	196 331	37	37 851
3424. Messinki-, tina- yms. valimot • Mässings-, tenn- o.a.d. gyuterier	3	18	16	35	10 085	5	3 172
3429. Muu metallien perusteollisuus • Övriga metallverk	1	49	35	99	29 666	13	10 461
35. Metallituoteteollisuus • Metallmanufaktur	105	3 353	2 344	7 151	1 944 534	815	753 314
3501. Naula- ja rautalankatehtaat • Spik- och järntrådsfabriker	1	130	62	265	64 726	23	22 072
3503. Sahanterätehtaat • Sägbladsfabriker	1	5	5	10	3 288	3	2 335
3504. Karkeataetehtaat • Grovsmidesfabriker	2	40	25	92	23 898	9	10 845
3506. Jousitehtaat • Fjäderfabriker	2	39	26	85	17 265	8	10 119
3507. Metallikutomot • Metallduksväverier	2	122	68	254	70 737	23	29 143
3508. Ohutlevytuotetehtaat • Bleck- och plåtvarufabriker	17	941	584	1 985	514 656	223	207 131

Jatkoa • Fortsättning

Teollisuusryhmä Industrigrupp	Työpaikkoja Arbetsställen	Työntekijät Arbetare				Toimihenkilöt Funktionärer	
		Keskimäärin I medeltal	Siitä miehiä Därav män	Työkunnit Arbetsfimmar 1 000	Palkat Löner 1 000 mk	Keskimäärin I medeltal	Palkat Löner 1 000 mk
		3509. Rautasänky- ja teräshuonekalutehtaat • Järnsängs- och stälmöbelfabriker	4	281	219	590	155 301
3510. Emalointi- ja metallointitehtaat • Emaljering och metallbeläggning	9	87	45	178	46 514	25	17 935
3511. Metallituotekorjaamot • Metallreparationsverkstäder	5	71	68	149	48 186	16	13 378
3519. Muu metallituoteteollisuus • Övrig metallmanufaktur	62	1 637	1 242	3 543	999 963	418	378 094
36. Kone-teollisuus • Maskinindustri	83	4 946	4 311	10 692	3 134 026	1 652	1 407 143
3610. Maatalouskone-tehtaat • Jordbruksmaskinfabr.	4	162	137	331	88 875	38	30 912
3630. Muut kone-tehtaat • Andra maskinfabriker	41	3 659	3 101	7 926	2 332 715	1 477	1 274 271
3641. Itsenäiset konekorjaamot • Fristående maskinreparationsverkstäder	29	803	776	1 707	521 192	107	79 017
3642. Epäitsenäiset konekorjaamot • Icke fristående maskinreparationsverkstäder	9	322	297	728	191 244	30	22 943
37. Sähköteknillinen teollisuus • Elektroteknisk industri	72	6 501	4 503	13 713	3 364 508	2 161	1 721 941
3710. Kaapeli- ja johdintehtaat • Kabel- och elledningsfabriker	1	1 683	1 374	3 674	941 621	454	399 918
3720. Sähkölamppu- ja valoputketehtaat • Glödlamps- och lysrörsfabriker	4	366	167	759	190 742	134	110 557
3730. Valaisintehtaat • Tillverkning av belysningsarmatur	10	321	204	677	159 060	60	41 020
3741. Akkumulaattoritehtaat • Ackumulatorfabriker	2	13	13	28	7 943	7	4 611
3742. Paristotehtaat • Batterifabriker	2	198	29	404	82 060	21	19 870
3751. Sähkökone- ja muuntajatehtaat • Elmäskin- och transformatorfabriker	5	1 455	1 183	3 071	741 347	772	589 563
3752. Vahvavirtakone- ja tarvike-tehtaat • Tillverkning av starkströmsapparatur och -materiel	23	625	405	1 286	330 829	178	140 850
3761. Radiotehtaat • Radiofabriker	8	725	305	1 474	291 489	217	173 027
3769. Muut heikkovirtalaitetehtaat • Övrig tillverkning av svagströmsapparatur och -materiel	8	647	389	1 305	312 556	172	130 840
3771. Itsenäiset sähkölaitteiden korjaamot • Fristående elreparationsverkstäder	9	468	434	1 035	306 861	146	111 685
38. Kulkuneuvoteollisuus • Transportmedelsindustri	74	7 298	6 608	14 779	4 332 046	1 540	1 232 215
3811. Puulaiva- ja veneveistäjät • Skeppsvarv för träfartyg samt båtvarv	3	34	32	59	19 037	4	1 740
3812. Teräslaivaveistäjät ja -telakat • Skeppsvarv och -dockor för stålfartyg	2	1 979	1 866	4 235	1 301 209	397	352 897
3820. Rautatie- ja raitiotiekaluston valmistus ja korjaus • Tillverkning och reparation av järnvägs- och spårvägsmateriel	4	2 413	2 146	4 541	1 378 409	315	224 935
3831. Autotehtaat • Bilfabriker	3	471	434	973	293 358	280	251 171
3832. Autokoritehtaat • Karosserifabriker	2	151	127	320	93 726	26	22 138
3839. Muu moottoriajoneuvojen ja osien valmistus • Övrig tillverkning av motorfordon och delar	8	109	97	233	53 472	29	24 326
3840. Moottoriajoneuvokorjaamot • Reparationsverkstäder för motorfordon	50	2 131	1 898	4 395	1 187 113	485	353 560

Jatkoa • Fortsättning

Teollisuusryhmä Industrigrupp	Työpaikkoja Arbetsställen	Työntekijät Arbetare				Toimihenkilöt Funktionärer	
		Keskimäärin 1 medeltal	Siitä miehiä Därav män	Työtunnit Arbetsstimmar 1 000	Palkat Löner 1 000 mk	Keskimäärin 1 medeltal	Palkat Löner 1 000 mk
3850. Polkupyöräteollisuus • Cykelindustri	—	—	—	—	—	—	—
3890. Muu ja sekalainen kulkuneuvoteollisuus • Annan resp. kombinerad transportmedelsindustri	2	10	8	23	5 722	4	1 448
39. Muu tehdasteollisuus • Annan fabriksindustri	60	1 114	692	2 221	589 994	281	211 069
3912. Mittaritehtaat • Mätarfabriker	3	42	22	85	23 196	9	5 444
3913. Instrumentti- ja laboratoriovälinetehtaat • Instrument- och laboratoriemateriefabriker	7	117	108	244	72 769	36	30 583
3914. Proteesitehtaat • Protesfabriker	4	94	84	165	51 500	34	19 887
3930. Muu hienomekaaninen teollisuus • Övrig finmekanisk industri	4	73	67	148	41 027	40	35 797
3940. Kultasepän- ja jalokiviteollisuus • Guldsmeds- och juvelerarindustri	17	254	181	511	153 640	49	33 216
3950. Soitinkone- ja soitinteollisuus • Tillverkning och reparation av musikinstrument	1	62	53	132	32 609	8	8 000
3960. Urheiluvälineteollisuus • Sportredskapsindustri	1	15	5	35	8 289	1	922
3970. Muoviteosteollisuus • Plastvaruindustri	14	283	134	566	132 477	61	42 080
3992. Sivellin- ja harjatehtaat • Pensel- och borstfabriker	—	—	—	—	—	—	—
3999. Muut tehtaat • Övriga fabriker	9	174	38	335	74 487	43	35 140
5. Sähkö-, kaasu-, vesijohto- ym. laitokset. El-, gas- och vattenverk m.m.	7	1 382	1 281	2 866	979 535	752	611 393
51. Sähkö-, kaasu- ja hörylaitokset • El-, gas- och ångverk	6	1 281	1 193	2 650	911 578	558	493 994
5111. Sähköä kehittävät laitokset • Strömalstrande elverk	3	913	843	1 902	649 979	420	391 326
5120. Kaasulaitokset • Gasverk	2	366	348	744	260 319	137	102 443
5130. Hörylaitokset ja lämpökeskukset • Ångverk och värmecentraler	1	2	2	4	1 280	1	225
52. Vesijohto- ja viemärlaitokset • Vattenverk och reningsstationer	1	101	88	216	67 957	194	117 399
5210. Veden puhdistus- ja jakelulaitokset • Vattenrensning och -distribution	1	101	88	216	67 957	194	117 399
Koko teollisuus • Hela industrin	1 129	54 632	31 398	114 284	28 652 495	15 271	11 989 040

B. Työpaikat, työntekijät ja tuotannon bruttoarvo
Arbetsställen, arbetare och produktionens brutto-

Teollisuusryhmä Industrigrupp	Yksityinen henkilö ja kuolinpesä • Enskild person och dödsbo		Yksityinen osakeyhtiö Enskilt aktieföretag			Valtion Statens ak-		
	Työpaikkoja Arbetsställen	Työntekijöitä Arbetare	Tuotannon bruttoarvo Produktions- bruttovärde 1 000 mk	Työpaikkoja Arbetsställen	Työntekijöitä Arbetare	Tuotannon bruttoarvo Produktions- bruttovärde 1 000 mk	Työpaikkoja Arbetsställen	Työntekijöitä Arbetare
1 2—3. Tehdasteollisuus • Fabriksindustri	105	1 065	2 103 280	860	42 177	146 272 446	7	1 079
2 20. Elintarviketeollisuus • Livsmedelsindustri	12	149	356 224	56	3 411	34 206 301	—	—
3 21. Juomia valmistava teollisuus • Dryckesvaruindus- stri	—	—	—	4	616	1 675 016	1	88
4 22. Tupakkateollisuus • Tobaksindustri	1	90	395 205	1	148	821 246	—	—
5 23. Tekstiiliteollisuus • Textilindustri	3	47	84 725	49	2 138	5 021 561	—	—
6 24. Kenkä-, vaate- ja ompeluteollisuus • Sko- konfektions- och sömnadsindustri	23	329	467 900	130	4 520	8 603 681	—	—
7 25. Puuteollisuus • Träindustri	5	29	56 862	17	440	1 008 878	—	—
8 26. Huonekalu- ja rakennuspuusepänteollisuus • Möbel- och byggnadssnickeriindustri	9	58	115 864	16	205	433 267	1	27
9 27. Paperiteollisuus • Pappersindustri	3	38	89 048	23	537	1 357 124	1	146
10 28. Graafinen teollisuus • Grafisk industri	8	25	59 692	145	7 824	21 848 083	1	7
11 29. Nahka- ja nahkateollisuus • Skinn-, läder- och lädervaruindustri	2	9	9 607	4	65	84 394	—	—
12 30. Kumiteollisuus • Gummiindustri	2	15	30 779	6	161	314 844	—	—
13 31. Kemian teollisuus • Kemisk industri	—	—	—	51	1 378	10 284 530	—	—
14 32. Kiviöljy- ja asfaltiteollisuus • Mineralölje- och asfaltindustri	—	—	—	7	201	1 382 408	—	—
15 33. Savi-, lasi- ja kivenjalostusteollisuus • Ler-, glas- och stenförädlingsindustri	7	40	56 341	27	1 963	3 920 557	—	—
16 34. Metallien perusteollisuus • Metallverk	2	10	15 162	7	252	494 538	—	—
17 35. Metallituoteteollisuus • Metallmanufaktur	13	79	137 115	81	3 080	7 586 566	—	—
18 36. Koneteollisuus • Maskinindustri	7	88	135 540	67	4 329	11 569 778	—	—
19 37. Sähköteknillinen teollisuus • Elektroteknisk in- dustri	2	15	34 170	64	6 185	22 496 385	1	115
20 38. Kulkuneuvoteollisuus • Transportmedelsindustri	4	19	25 407	58	3 859	11 303 560	2	696
21 39. Muu tehdasteollisuus • Annan fabriksindustri	2	25	33 639	47	865	1 859 729	—	—
22 5. Sähkö-, kaasu-, vesijohto- yms. laitokset El-, gas- och vattenverk m.m.	—	—	—	1	5	16 627	—	—
23 51. Sähkö-, kaasu- ja hörylaitokset • El-, gas- och ångverk	—	—	—	1	5	16 627	—	—
24 52. Vesijohto- ja viemärlaitokset • Vattenverk och reningsstationer	—	—	—	—	—	—	—	—
25 Koko teollisuus • Hela industrin	105	1 065	2 103 280	861	42 182	146 289 073	7	1 079

C. Teollisuustoiminta vuosina 1959—60

Teollisuusryhmä • Industrigrupp	Työpaikkoja Arbetsställen	
	1959	1960
1 20—22. Ravintoaineteollisuus • Livsmedelsindustri	111	109
2 23—24. Kutoma- ja vaateustavateollisuus • Textil- och beklädnadsindustri	213	226
3 33. Maa- ja kiviteollisuus • Jord- och stenindustri	33	35
4 25—26. Puuteollisuus • Träindustri	58	60
5 29—30. Nahka-, kumi- ja karvateollisuus • Läder-, gummi- och hårindustri	18	17
6 34—38. Malminlouhinta ja metalliteollisuus • Malmbrytning och metallindustri	333	344
7 31—32. Kemiallis-teknillinen teollisuus • Kemisk-teknisk industri	63	63
8 27—28. Paperi- ja graafinen teollisuus • Pappers- och grafisk industri	189	208
9 1, 2) 39, 51—52. Muu teollisuus • Annan industri	63	67
10 Summa	1 081	1 129

1) Erilliset pää- ja keskuskonttorit ml. 2) Ks. taul. 256. 3) Tarkistetut tiedot.

Yrittäjämuodon mukaan teollisuusryhmittäin vuonna 1960
värde efter företagsform i olika industrigrupper år 1960

osakeyhtiö tiebolag	Osuuskunta Andelslag		Muut yhteisöt Andra sammanslutningar		Valtio Staten		Kunta Kommun						
	Tuotannon bruttoarvo Produktions- bruttovärde 1000 mk	Työpaikkoja Arbetsställen	Tuotannon bruttoarvo Produktions- bruttovärde 1000 mk	Työpaikkoja Arbetsställen	Tuotannon bruttoarvo Produktions- bruttovärde 1000 mk	Työpaikkoja Arbetsställen	Tuotannon bruttoarvo Produktions- bruttovärde 1000 mk	Työpaikkoja Arbetsställen					
5 796 337	55	3 805	28 995 285	75	1 378	4 745 649	15	2 519	4 657 250	5	1 227	1 600 259	1
—	27	2 027	25 436 745	5	87	292 561	1	18	258 059	1	68	190 253	2
2 380 824	—	—	—	—	—	—	—	—	—	—	—	—	3
—	2	486	991 970	3	114	228 085	—	—	—	—	—	—	4
—	7	769	1 527 276	9	110	187 484	—	—	—	—	—	—	5
—	5	35	124 084	1	8	3 081	—	—	—	—	—	—	6
48 090	3	42	63 473	2	17	34 279	—	—	—	—	—	—	7
808 008	—	—	—	2	25	106 755	—	—	—	—	—	—	8
11 539	—	—	—	21	390	2 279 511	4	630	1 065 077	—	—	—	9
—	—	—	—	1	4	4 893	—	—	—	—	—	—	10
—	—	—	—	2	32	47 708	—	—	—	—	—	—	11
—	2	49	270 401	3	16	141 822	—	—	—	—	—	—	12
—	—	—	—	—	—	—	—	—	—	—	—	—	13
—	—	—	—	—	—	—	—	—	—	—	—	—	14
—	—	—	—	1	9	11 120	—	—	—	—	—	—	15
—	—	—	—	1	119	166 519	—	—	—	—	—	—	16
—	2	40	39 023	8	117	267 544	1	37	97 871	—	—	—	17
—	6	306	494 413	1	8	72 000	1	38	83 509	1	177	286 687	18
253 043	—	—	—	4	105	334 646	1	81	77 171	—	—	—	19
2 294 833	1	51	47 900	1	10	24 396	6	1 698	3 051 364	2	965	1 072 476	20
—	—	—	—	10	207	543 245	1	17	24 199	—	—	—	21
—	1	2	24 907	—	—	—	2	13	74 363	3	1 362	10 771 378	22
—	1	2	24 907	—	—	—	2	13	74 363	2	1 261	9 220 773	23
—	—	—	—	—	—	—	—	—	—	1	101	1 550 605	24
5 796 337	56	3 807	29 020 192	75	1 378	4 745 649	17	2 532	4 731 613	8	2 589	12 371 637	25

Den industriella verksamheten åren 1959—60

Toimihenkilöitä, omistajia ym. 1) Funktionärer, ägare m.m. 1)	Työntekijöitä • Arbetare		Tuotannon bruttoarvo Produktionens bruttovärde milj. mk			
	1959	1960	1959	1960		
1 635	1 676	6 398	6 702	63 231.5	66 012.4	1
1 531	1 616	8 214	8 513	15 759.4	17 112.7	2
3) 556	584	1 885	2 012	3 602.5	3 988.0	3
201	194	832	878	1 412.8	1 938.7	4
259	261	270	286	503.5	492.2	5
5 858	6 421	20 210	22 479	51 506.8	62 461.6	6
926	1 047	1 523	1 644	10 571.4	12 079.2	7
3 444	3 650	8 993	9 622	23 666.7	27 624.9	8
3) 1 547	1 765	2 370	2 496	11 500.4	13 348.1	9
15 957	17 214	50 695	54 632	181 755.0	205 057.8	10

1) Inkl. fristående huvud- och centralkontor. 2) Se tab. 256. 3) Kontrollerade uppgifter.

D. Työpaikat tuotannon bruttoarvon ja työntekijäin luvun mukaan teollisuusryhmittäin vuonna 1960

Teollisuusryhmä Industrigrupp	Työpaikkoja, joiden Arbetsställen, vid vilka									
	4,9		5,0-9,9		10,0-19,9		20,0-49,9		50,0-99,9	
	0-10	11-20	0-10	11-20	0-10	11-20	0-10	11-20	0-10	11-20
20. Elintarviketeollisuus • Livsmedelsindustri	1	2	12	2	7	8	3	2	2	11
21. Juomia valmistava teollisuus • Dryckesvaruindustri						1			1	
22. Tupakkateollisuus • Tobaksindustri										
23. Tekstiiliteollisuus • Textilindustri		2	3	1	2	11	13	2	9	1
24. Kenkä-, vaatus- ja ompeluteollisuus • Skonkonfektions- och sömnadsindustri	8	14	3	1	18	17	1	1	26	18
25. Puuteollisuus • Träindustri	4	3	5	1	5	3	2	2	1	1
26. Huonekalu- ja rakennuspuusepänteollisuus • Möbel- och byggnadssnickeriindustri	3	8	6	3	5	3		1	2	
27. Paperiteollisuus • Pappersindustri	1	2	2	2	6	1	3	1	3	
28. Graafinen teollisuus • Grafisk industri	9	9	20	11	18	18	11	2	8	2
29. Nahka- ja nahkateosteollisuus • Skinn-, läder- och lädervaruindustri	2	1		1	2	1				
30. Kumiteollisuus • Gummiindustri	1	2	3		1		1			
31. Kemian teollisuus • Kemisk industri	2	5	4		13	1		5	5	3
32. Kiviöljy- ja asfaltiteollisuus • Mineralolje- och asfaltindustri					3				1	
33. Savi-, lasi- ja kivenjalostusteollisuus • Ler-, glas- och stenförädlingsindustri	8	5	7	2	1		1	1	3	1
34. Metallien perusteollisuus • Metallverk		2	3		1				1	
35. Metallituoteteollisuus • Metallmanufaktur	19	6	16	3	3	11	8	2	17	
36. Koneteollisuus • Maskinindustri	2	6	4	10	1	12	11	1	11	1
37. Sähköteknillinen teollisuus • Elektroteknisk industri	3	2	10	3	4	10	3	2	7	2
38. Kulkuneuvoteollisuus • Transportmedelsindustri	4	6	5	2	1	9	8	1	14	1
39. Muu tehdasteollisuus • Annan fabriksindustri	4	6	13	4	5	11	4	1	3	2
51. Sähkö-, kaasua- ja höyrylaitokset • El-, gas- och ångverk			2		1			1		
52. Vesijohto- ja viemäriulaitokset • Vattenverk och reningsstationer										
Kokö teollisuus • Hela industrin	71	181	9	133	62	3	72	130	90	322

150. Teollisuustoiminta vuosina 1938-60

Vuosi År	Metalliteollisuus Metallindustri 34-38			Kutoma- ja vaateusteollisuus Textil- och beklädnadsindustri 23-24		
	Työpaikkoja Arbetsställen	Työntekijöitä keskimäärin Arbetare i medeltal	Tuotannon bruttoarvo Produktionens bruttovärde milj. mk	Työpaikkoja Arbetsställen	Työntekijöitä keskimäärin Arbetare i medeltal	Tuotannon bruttoarvo Produktionens bruttovärde milj. mk
1938	197	11 451	1 064,7	139	6 370	458,3
1945	309	18 361	4 431,1	169	5 135	1 080,7
1945 ¹⁾	363	21 791	5 204,1	175	5 299	1 108,4
1950	421	20 926	20 972,6	204	7 519	8 426,8
1952	396	22 631	36 108,3	209	7 928	11 122,0
1953	389	21 387	34 672,5	211	8 110	11 391,8
1955	347	20 904	40 168,3	241	9 530	15 798,0
1956	346	21 393	41 849,3	248	10 306	17 900,7
1957	342	20 625	44 314,2	240	9 282	16 094,1
1958	337	18 973	43 641,9	227	7 739	14 031,2
1959	333	20 210	51 506,8	213	8 214	15 759,4
1960	344	22 479	62 461,6	226	8 513	17 112,7

¹⁾ Kaupunki ja 1/4 1946 liitetty alue.

Arbetsställen efter produktionens bruttovärde och antalet arbetare i olika industrigrupper år 1960

Arbetsställen efter produktionens bruttovärde, v.a.r. milj. mk	Työpaikkoja, joiden Arbetsställen med nedanstående antal arbetare									
	100,0-199,9		200,0-499,9		500,0-999,9		1000,0-		Työpaikkoja kaikkiaan Hela antalet arbetsställen	
	0-10	11-20	0-10	11-20	0-10	11-20	0-10	11-20	0-10	11-20
1	1	2	6	4	1	2	5	3	5	1
2								1	1	4
3			3	2				2	2	2
4			1	17	2			4	6	1
5			4	1				1	1	3
6			1	19	5			4	19	5
7			3	9	5			3	9	5
8			4	4	1			3	4	1
9			1	1				2	2	1
10			3	5	1			2	3	1
11			1	1				1	1	1
12			1	1				2	2	1
13			1	1				1	1	1
14			1	1				1	1	1
15			1	2	1			1	2	1
16			1	2	1			1	2	1
17			1	5	1			1	5	1
18			2	7	3			2	7	3
19			1	8	2			1	8	2
20			2	8	2			2	8	2
21			3	3	1			3	3	1
22			1	1				1	1	
23			1	1				1	1	
Summa	11	7	30	68	6	5	4	12	24	46

Den industriella verksamheten åren 1938-60

Närings- och nyttningsmedelsindustri 20-22	Graafinen teollisuus Grafisk industri 28			Muu teollisuus Övrig industri			Summa				
	Työpaikkoja Arbetsställen	Työntekijöitä keskimäärin Arbetare i medeltal	Tuotannon bruttoarvo Produktionens bruttovärde milj. mk	Työpaikkoja Arbetsställen	Työntekijöitä keskimäärin Arbetare i medeltal	Tuotannon bruttoarvo Produktionens bruttovärde milj. mk	Työpaikkoja Arbetsställen	Työntekijöitä keskimäärin Arbetare i medeltal	Tuotannon bruttoarvo Produktionens bruttovärde milj. mk		
96	4 201	1 132,7	63	3 311	229,5	184	5 980	501,1	679	31 313	3 386,3
99	3 276	2 245,5	87	4 362	877,1	282	8 745	2 177,4	946	39 879	10 811,8
107	3 472	2 345,0	87	4 362	877,1	336	10 266	2 595,2	1 068	45 190	12 129,8
107	5 350	19 790,5	94	4 600	3 427,9	283	8 964	9 455,1	1 109	47 359	62 072,9
104	5 564	29 949,2	95	4 960	5 397,5	291	8 703	12 862,6	1 095	49 786	95 439,6
101	5 746	32 891,5	89	4 927	5 484,2	280	7 931	13 491,8	1 070	48 101	97 931,8
116	6 926	44 478,6	171	7 577	14 817,0	277	7 997	20 663,1	1 152	52 934	135 925,0
114	7 112	50 336,0	170	8 020	16 513,2	271	8 006	23 594,2	1 149	54 837	150 193,4
113	6 557	58 683,0	164	8 233	18 326,4	267	7 858	27 130,4	1 126	52 555	164 548,1
114	6 452	62 157,2	169	8 307	19 453,2	258	7 422	27 189,0	1 105	48 893	166 472,5
111	6 398	63 231,5	165	8 381	21 767,7	259	7 492	29 489,6	1 081	50 695	181 755,0
109	6 702	66 012,4	179	8 876	25 264,0	271	8 062	34 207,1	1 129	54 632	205 057,8

¹⁾ Staden och det område, som 1/4 1946 införlivades med staden.

151. Teollisuuden tuotanto-arvo ja käyttövoima vuosina 1910—60 Industrins produktionsvärde och drivkraft åren 1910—60

A. Raaka-aineiden ja tuotannon arvo vuonna 1960 • Råämnenas och produktionens värde år 1960

Teollisuusryhmä Industrigrupp	Raaka-aineiden ja puolivalmisteluiden arvo Råämnenas och halvfabrikatens värde	Tuotannon bruttoarvo Produktionens bruttovärde	Jalostusarvo ¹⁾ Förädlingsvärde ¹⁾	Jalostusarvo työtuntia kohden Förädlingsvärde per arbetstimme
	1 000 mk			mk
2—3. Tehdasteollisuus • Fabriksindustri	105 456 716	194 170 506	72 164 866	648
20. Elintarviketeollisuus • Livsmedelsindustri	48 043 557	60 740 143	9 619 904	737
21. Juomia valmistava teollisuus • Dryckesvaruindustri ..	2 018 557	4 055 840	1 428 806	877
22. Tupakkateollisuus • Tobaksindustri	590 276	1 216 451	474 206	974
23. Tekstiiliteollisuus • Textilindustri	2 935 003	6 326 341	3 017 806	541
24. Kenkä-, vaatetus- ja ompeluteollisuus • Sko-, konfektions- och sömnadsindustri	5 525 930	10 786 341	4 942 602	434
25. Puuteollisuus • Träindustri	511 461	1 243 748	670 606	601
26. Huonekalu- ja rakennuspuusepänteollisuus • Möbel- och byggnadssnickeriindustri	273 553	694 973	404 903	542
27. Paperiteollisuus • Pappersindustri	1 177 887	2 360 935	1 109 703	681
28. Graafinen teollisuus • Grafisk industri	5 322 706	25 263 902	13 265 305	734
29. Nahka- ja nahkateosteollisuus • Skinn-, läder- och lädervaruindustri	41 096	98 894	56 507	401
30. Kumiteollisuus • Gummiindustri	140 624	393 331	229 604	501
31. Kemian teollisuus • Kemisk industri	5 645 215	10 696 753	3 955 102	1 237
32. Kiviöjy- ja asfaltiteollisuus • Mineralölje- och asfaltindustri	733 362	1 382 408	491 101	1 198
33. Savi-, lasi- ja kivenjalostusteollisuus • Ler-, glas- och stenförädlingsindustri	1 170 502	3 988 018	2 332 786	556
34. Metallien perusteollisuus • Metallverk	227 679	676 219	380 606	494
35. Metallituoteteollisuus • Metallmanufaktur	3 454 412	8 128 119	4 223 407	591
36. Koneteollisuus • Maskinindustri	5 465 754	12 641 927	6 525 206	610
37. Sähköteknillinen teollisuus • Elektroteknisk industri ..	13 538 241	23 195 415	8 362 103	610
38. Kulkuneuvoteollisuus • Transportmedelsindustri	7 642 318	17 819 936	9 315 301	630
39. Muu tehdasteollisuus • Annan fabriksindustri	998 583	2 460 812	1 359 302	612
5. Sähkö-, kaasu-, vesijohto- yms. laitokset • El-, gas- och vattenverk m.m.	714 173	10 887 275	6 843 417	2 388
51. Sähkö-, kaasu- ja höyrylaitokset • El-, gas- och ångverk ..	714 173	9 336 670	5 536 108	2 089
52. Vesijohto- ja viemäri- ja kulkulaitokset • Vattenverk och reningsstationer	—	1 550 605	1 307 309	6 052
Koko teollisuus • Hela industrin	106 170 889	205 057 781	79 008 283	691

B. Jalostusarvo ¹⁾ työtuntia kohden vuosina 1959—60 • Förädlingsvärde ¹⁾ per arbetstimme åren 1959—60

Teollisuusryhmä • Industrigrupp	Indeksilukuja • Indexantal 1954 = 100	
	1959	1960
20—22. Ravintoaineteollisuus • Livsmedelsindustri	152	147
23—24. Kutoma- ja vaatetustavateollisuus • Textil- och beklädnadsindustri ..	145	150
33. Maa- ja kiviteollisuus • Jord- och stenindustri	141	149
25—26. Puuteollisuus • Träindustri	113	170
29—30. Nahka-, kumi- ja karvateollisuus • Läder-, gummi- och hårindustri	179	169
34—38. Malminlouhinta ja metalliteollisuus • Malmbrytning och metallindustri ..	138	149
31—32. Kemiaallisteknillinen teollisuus • Kemisk-teknisk industri	186	193
27—28. Paperi- ja graafinen teollisuus • Pappers- och grafisk industri	152	163
39, 51—52. Muu teollisuus • Annan industri	177	208
Koko teollisuus • Hela industrin	149	158

¹⁾ Tuotannon bruttoarvosta on vähennetty seuraavat tuotantokustannuserät: raaka-aineet ja puolivalmistelut, pakkaus-, polttovoitelu- sekä muut edellä mainitsemattomat apuaineet ja lisätarvikkeet, ostettu sähköenergia ja vieraiden suorittamat korjaus-, valmistus-, kuljetus- yms. palvelukset.

²⁾ Från produktionens bruttovärde har följande produktionskostnader avdragits: råvaror och halvfabrikat, emballage, bränsle, smörjmedel och andra ej ovan nämnda hjälpmedel och tillbehör, inköpt elenergi samt av utomstående utförda reparations-, fabriktions-, transport- o.a.d. tjänster.

C. Käyttövoima vuosina 1910—60 • Drivkraft åren 1910—60

V u o s i Å r	Primäärimoottoreita • Primärmotorer										Sähkömoottoreita Elektriska motorer	
	Vesitur- biineita Vatten- turbiner		Höyrykoneita Ångmaskiner				Öljy- ja kaasumoo- toreita Olje- och gasmoto- rer		Summa			
			Mäntä- koneita Kolvi- maskiner		Turbiineita Turbiner							
	Luku • Antal	Teh. hv. Eff. hkr.	Luku Antal	Teh. hv. Eff. hkr.	Luku • Antal	Teh. hv. Eff. hkr.	Luku Antal	Teh. hv. Eff. hkr.	Teh. hv. Eff. hkr.	Luku Antal	Teh. hv. Eff. hkr.	
1910	2	150	114	6 111	11	6 950	33	1 139	14 350	623	6 759	
1915	7	470	854	2 222	15	11 551	23	953	17 196	1 573	18 066	
1920	3	450	59	2 846	14	19 300	26	2 162	24 758	2 237	13 115	
1925	2	150	55	3 948	13	32 583	9	1 185	37 866	3 531	39 888	
1930	2	150	57	3 094	6	44 665	2	55	47 964	5 494	30 300	
1935	2	150	45	2 151	6	47 635	1	20	49 956	7 012	38 468	
1940	3	450	23	1 181	7	66 035	4	68	67 734	12 110	53 014	
1945	3	450	23	1 080	9	100 135	4	85	101 750	19 008	70 819	
1945 ¹⁾	3	450	24	1 200	9	100 135	5	95	101 880	22 355	84 250	
1950	3	449	18	904	10	92 512	11	2 470	96 335	32 057	115 412	
1957	3	460	—	—	15	128 906	8	811	130 177	45 444	176 834	
1958	3	460	—	—	15	154 092	13	2 175	156 727	46 335	187 890	
1959	3	556	—	—	14	122 684	5	746	123 986	47 607	198 448	
1960	3	556	—	—	16	210 611	7	824	211 991	49 023	204 115	

1) Ks. alav. s. 152. • 1) Se noten på s. 153.

152. Osuustoiminnallisten liikkeiden säästökassat vuosina 1935—61
Sparkasserörelsen vid kooperativa företag åren 1935—61

Vuosi År	Säästöt • Besparingar				+	Hyvitetty korko Gottgjord ränta	Vuoden päättyessä • Vid årets utgång		
	Panot Insättningar		Otot Uttagningar				Säästökir- jojen luku Antal motböcker	Säästäjien saamiset Insättarnas behållning	Saamisia keskimäärin säästökirjaa kohden Behållning i medeltal per motbok
	Luku Antal	1 000 mk	Luku Antal	1 000 m k	1 000 mk	mk			
Osuusliike Elanto r.l. • Andelsaffären Elanto m.b.t.									
1935..	23 148	19 800	27 858	18 436	+ 1 364	1 866	28 662	47 701	1 664
1940..	11 563	17 032	18 711	22 711	— 5 679	2 024	30 273	51 289	1 694
1945..	26 308	87 030	14 501	43 827	+ 43 203	3 875	34 521	137 719	3 989
1950..	24 949	186 426	21 274	153 381	+ 33 045	18 293	39 839	348 983	8 760
1955..	44 375	588 288	37 722	479 335	+ 108 953	61 512	39 154	1 120 195	28 610
1957..	40 884	763 852	46 420	803 279	— 39 427	65 146	30 714	1 221 945	39 785
1958..	42 108	703 663	46 794	622 182	+ 81 481	75 122	31 241	1 378 548	44 126
1959..	46 866	799 281	51 837	731 880	+ 67 401	68 236	31 457	1 514 185	48 135
1960..	49 307	804 235	54 473	750 088	+ 54 147	70 664	31 817	1 638 996	51 513
1961..	54 377	828 415	53 608	758 943	+ 69 472	76 140	31 712	1 784 608	56 275
Helsingin Osuuskauppa									
1935..	863	1 421	1 164	1 240	+ 181	137	461	3 266	7 085
1940..	595	1 280	873	1 834	— 554	207	652	4 929	7 560
1945..	1 264	5 413	793	4 258	+ 1 155	297	799	8 244	10 318
1950..	1 166	10 803	834	7 951	+ 2 852	1 141	1 579	21 569	13 660
1955..	2 401	34 652	1 219	28 762	+ 5 890	3 930	1 515	64 981	42 892
1957..	2 311	48 721	1 561	47 400	+ 1 321	3 669	1 724	68 891	39 960
1958..	2 420	33 524	1 441	35 525	— 2 001	3 622	1 799	70 512	39 195
1959..	2 705	84 787	1 552	72 647	+ 12 140	4 233	1 854	86 885	46 864
1960..	2 424	32 203	1 425	33 757	— 1 554	3 697	1 893	89 028	47 030
1961..	2 629	42 729	1 317	38 249	+ 4 480	3 884	1 995	97 392	48 818

153. Kuluttajien osuustoiminnalliset liikkeet vuosina 1950—61
De kooperativa konsumentföretagen åren 1950—61

Vuosi År	Jäseniä Medlemmar	Myynti Försäljning		Kulut Omkostnader		Varat ¹⁾ Tillgångar ¹⁾		Velat ¹⁾ (vieraat pääomat) Skulder ¹⁾ (främmande kapital)		Osuuspääoma ¹⁾ Insatskapital ¹⁾	Omat rahastot ¹⁾ Egna fonder ¹⁾	VIII jäämä tulostaseen mukaan Nettoöverskott enligt resultat- balans	Päälaatus ostajille Återbäring åt köpare					
		Henkilökunta ¹⁾ Personal ¹⁾		Kalkkiaan Totalsumma		Kalkkiaan Totalsumma		Omille jäsenille ²⁾ Till egna medlemmar ²⁾						Muut Övriga				
		Kahviloita ja ravintoloita ¹⁾ Kaféer och restauranger ¹⁾	Siltä • Därav	Siltä • Därav	Siltä • Därav	Siltä • Därav	Siltä • Därav	Siltä • Därav										
1000 m k.																		
<i>Osuusliike Elanto • Andelsaffären Elanto</i>																		
1950	92 432	443 22	4 364	2 845	464	7 629 062	7 037 135	312 284	1 709 245	922 580	1 461 272	662 967	388 605	768 628	24 314	194 894	84 689	53 623
1955	104 918	502 23	5 268	3 769	480	12 516 272	11 497 471	535 140	3 444 716	1 828 207	3 879 087	2 108 519	1 211 977	1 810 839	155 415	425 973	274 477	185 705
1958	100 796	555 25	5 521	4 057	427	16 636 275	15 448 279	558 326	4 661 679	2 398 313	5 435 550	2 901 117	1 573 132	2 447 325	259 032	751 568	404 381	266 580
1959	104 054	576 24	5 656	4 216	402	18 008 963	16 782 507	565 526	5 095 081	2 547 036	6 237 072	3 224 650	1 784 644	2 861 599	276 097	874 993	439 226	289 485
1960	107 405	580 23	5 770	4 298	390	19 563 690	18 457 071	585 384	5 684 046	2 777 705	7 573 043	3 851 982	1 987 433	3 811 748	289 425	1 007 938	475 793	313 425
1961	110 604	587 23	5 910	4 410	365	20 811 189	19 650 282	573 700	6 051 891	2 973 813	8 648 023	4 522 667	2 225 935	4 460 771	302 895	1 153 373	504 603	333 590
<i>Helsingin osuuskauppa</i>																		
1950	22 318	103 12	1 154	474	529	1 580 326	1 189 939	389 499	366 160	174 487	475 777	218 985	22 167	420 504	2 830	19 916	10 198	6 000
1955	25 415	169 13	1 428	620	519	2 942 080	2 090 830	784 515	744 089	356 884	819 305	412 595	64 981	679 192	3 903	35 086	35 965	24 000
1958	29 472	210 16	1 617	861	553	4 408 650	3 469 431	845 450	1 095 667	532 475	1 188 097	548 957	70 512	984 363	15 203	68 734	48 940	35 500
1959	29 273	224 18	1 702	900	542	4 704 275	3 737 346	870 809	1 171 346	563 791	1 320 412	632 734	86 886	1 071 109	17 428	79 800	64 965	47 000
1960	29 207	263 21	1 867	1 001	585	5 187 571	4 133 211	945 037	1 307 841	639 862	1 615 553	767 998	89 028	1 330 388	19 466	96 400	79 829	58 000
1961	31 664	288 27	1 960	1 040	612	5 770 875	4 575 096	075 619	1 551 080	760 089	1 917 009	862 561	97 392	1 598 216	21 846	116 800	82 073	60 000
<i>Andelslaget Varuboden</i>																		
1950	6 697	46 —	222	222	—	732 026	732 026	—	100 271	44 320	139 561	67 166	45	110 151	908	16 582	11 331	—
1955	5 123	60 —	294	294	—	1 172 041	1 172 041	—	200 841	91 948	321 051	139 461	—	282 116	1 717	34 601	2 332	—
1958	5 118	63 —	363	363	—	1 805 348	1 805 348	—	311 353	144 552	446 868	164 926	—	382 969	2 321	41 880	19 569	15 903
1959	5 205	64 —	367	367	—	1 745 525	1 745 525	—	322 681	150 855	421 350	190 080	—	357 483	3 669	44 986	15 002	10 469
1960	5 276	66 —	392	392	—	1 903 782	1 903 782	—	377 270	171 830	479 904	172 977	—	413 876	4 389	48 509	12 936	10 081
1961	5 246	67 —	380	380	—	1 982 156	1 982 156	—	380 297	184 765	468 572	171 493	—	409 609	5 114	50 726	13 768	10 842

¹⁾ Vuoden päättyessä. ²⁾ Säästökassan tallettajat ml.
¹⁾ Vid årets utgång. ²⁾ Inkl. deponenter i sparkassan.

154. Panttilainausliike vuosina 1920—61 • Panttilänerörelsen åren 1920—61

A. Lainausliike vuosina 1920—61 • Länerörelsen åren 1920—61

Vuosi År	Vuoden kuluessa annettuja lainoja Under året utgivna lån				Annetut lainamäärät, 1 000 mk Utgivna lånebelopp, 1 000 mk			Maksettuja ja poistettuja lainoja Inlösta och avskrivna lån		Lainausliikkeen vuoden päättyessä Lånebestånd vid årets slut		Annettu lainamäärä keskimäärin panttilainausliikkeen Utgivet lånebel. i medeltal per pant mk
	Kaikki lainat Samtliga lån	Siitä panttina oli Därvat mot pant av			Kaikkiaan Totalsumma	Siitä panttina oli Därvat mot pant av		Pantteja Panter	1 000 mk	Pantteja Panter	1 000 mk	
		Jaloja metalleille ja valmistetuille niistä —ädla metaller och tillverkningsgärdar	—vaatteita —kläder			Jaloja metalleille ja valmistetuille niistä —ädla metaller och tillverkningsgärdar	—vaatteita —kläder					
1920	307 836	97 325	163 074	27 052	8 885	9 358	299 590	25 196	61 677	6 309	88	
1925	425 344	172 090	198 597	50 521	22 956	14 062	417 784	48 927	105 512	14 096	119	
1930	513 144	253 213	204 952	76 547	36 108	16 981	508 589	76 560	142 296	23 376	149	
1935	712 762	327 799	267 750	108 187	53 191	18 064	708 091	106 309	207 791	34 162	152	
1940	451 645	224 326	134 221	97 991	51 450	13 334	457 168	97 969	141 842	32 500	217	
1945	358 491	184 503	141 599	250 537	136 267	85 390	361 997	235 456	74 792	60 505	699	
1950	379 342	222 408	125 608	500 010	298 738	119 904	390 499	479 848	88 366	131 294	1 318	
1951	382 068	225 413	125 920	553 885	323 544	143 086	385 486	544 687	84 948	140 492	1 450	
1952	407 007	243 124	131 714	580 146	331 092	146 610	399 643	572 444	92 312	148 194	1 425	
1953	420 781	255 570	126 463	576 192	331 765	128 133	421 335	576 437	91 758	147 949	1 369	
1954	413 178	251 699	119 174	632 994	352 521	140 037	416 004	625 320	88 932	155 623	1 532	
1955	390 145	239 264	108 357	664 800	359 291	138 204	394 731	653 350	84 346	167 073	1 704	
1956	369 602	235 530	91 452	668 489	365 824	120 091	375 157	669 629	78 791	165 933	1 809	
1957	400 322	260 425	96 243	664 745	380 770	121 769	387 539	660 723	91 574	169 955	1 661	
1958	418 860	279 643	91 868	739 953	426 491	120 178	415 196	725 121	95 238	184 787	1 767	
1959	417 244	280 245	88 500	850 093	472 827	130 701	417 565	815 105	94 917	219 775	2 037	
1960	395 414	271 156	76 377	906 609	495 706	111 069	401 344	888 303	88 987	238 081	2 293	
1961	358 503	245 768	64 930	939 786	478 316	103 851	370 356	932 452	77 134	245 415	2 621	

B. Annetut lainat suuruuden mukaan vuosina 1956—61

Utgivna lån, grupperade efter storlek, åren 1956—61

Vuosi ja laitos År och anstalt	Lainoja, joiden suuruus oli • Antal lån, vilkas storlek var.					Kaikki lainat Samtliga lån
	—500 mk	501— 1 000 mk	1 001— 5 000 mk	5 001— 10 000 mk	10 001— mk	
1961						
<i>Helsingin panttiosakeyhtiö</i> <i>Helsingfors pantaktiebolag</i>						
Pääkonttori Huvudkontoret	1 855	7 710	23 138	2 544	2 935	38 182
A-konttori A-kontoret	4 251	27 443	28 904	1 695	1 355	63 648
B-konttori B-kontoret	6 359	32 565	53 783	1 545	958	95 210
C-konttori C-kontoret	1 602	13 260	27 267	1 707	1 388	45 224
<i>Summa</i>	<i>14 067</i>	<i>80 978</i>	<i>133 092</i>	<i>7 491</i>	<i>1) 6 636</i>	<i>242 264</i>
<i>Osakeyhtiö Helsingin panttilainakonttori</i>						
Pääkonttori Huvudkontoret	4 339	21 574	42 144	3 018	2 931	74 006
Filialkonttori Filialen	4 539	14 773	20 642	1 049	1 230	42 233
<i>Summa</i>	<i>8 878</i>	<i>36 347</i>	<i>62 786</i>	<i>4 067</i>	<i>4 161</i>	<i>116 239</i>
Kaikkiaan • Totalsumma	22 945	117 325	195 878	11 558	10 797	358 503
1960	29 378	139 059	207 684	10 847	8 446	395 414
1959	33 089	145 869	221 986	9 694	6 606	417 244
1958	35 859	159 571	212 180	7 162	4 088	418 860
1957	36 173	168 162	184 437	7 186	4 364	400 322
1956	39 109	144 797	172 761	8 008	4 927	369 602

1) Tästä 3 647 lainaa, joiden suuruus oli yli 20 000 mk. • 1) Härav 3 647 lån, vilkas storlek var över 20 000 mk.

155. Säästöpankit vuosina 1952—61 • Sparbankerna åren 1952—61

A. Ottolainaus • Inlåning

Vuosi ja pankki År och bank	Säästöt • Besparingar					Tilit • Räkningar			
	Panot Insättningar	Otot Uttagningar	+ —	Lisätyt korot Tillegda räntor	Vuoden lopussa Vid årets slut	Vuoden aikana Under året		Vuoden lopussa	
	1 000 mk					Avatud Öppnade	Lopetetud Avslutade	Vid årets slut	
1961									
<i>Säästö- ja karttuvat tilit • Spar- och kapitalräkning</i>									
Helsingin Säästöpankki • Helsingfors Sparbank	7 021 429	6 502 343	+ 519 086	301 289	7 856 904	6 807	4 578	87 280	
Suomalainen Säästöpankki	7 122 770	6 587 344	+ 535 426	252 572	6 702 028	10 301	6 241	79 911	
Työväen Säästöpankki • Arbetarsparbanken	7 940 176	6 821 105	+ 1 119 071	385 296	10 290 013	13 323	7 205	113 950	
Säästöpankki Torkkeli • Sparbanken Torkel	540 585	551 549	— 10 964	24 636	678 638	530	292	3 583	
<i>Summa</i>	<i>22 624 960</i>	<i>20 462 341</i>	<i>+ 2 162 619</i>	<i>963 793</i>	<i>25 527 583</i>	<i>30 961</i>	<i>18 316</i>	<i>284 724</i>	
1960	19 575 580	17 553 148	+ 2 022 432	836 968	22 401 171	36 440	30 869	272 079	
1959	17 377 159	15 212 815	+ 2 164 344	694 076	19 541 771	37 180	24 967	266 508	
1958	13 533 405	12 073 955	+ 1 459 450	653 610	16 683 351	25 435	22 256	254 295	
1957	12 482 731	12 908 032	— 425 301	694 836	14 570 291	28 729	22 437	251 116	
1956 ¹⁾	9 625 465	10 370 573	— 745 108	784 554	14 300 756	19 546	13 056	244 824	
1955	9 147 150	7 303 661	+ 1 843 489	747 621	14 174 927	23 020	16 349	236 025	
1954	7 027 066	5 508 363	+ 1 518 703	584 250	11 583 817	17 149	11 914	229 354	
1953	5 701 622	4 519 108	+ 1 182 514	480 879	9 480 864	18 047	19 064	224 119	
1952	5 322 197	3 614 400	+ 1 707 797	373 240	7 817 471	14 904	21 082	225 136	
1961									
<i>Luotonon shekkitili • Checkräkning utan kredit</i>									
Helsingin Säästöpankki • Helsingfors Sparbank	4 021 522	4 040 163	— 18 641	1 329	206 115	135	68	756	
Suomalainen Säästöpankki	3 825 277	3 823 398	+ 1 879	882	168 753	82	63	622	
Työväen Säästöpankki • Arbetarsparbanken	3 971 786	4 051 207	— 79 421	730	207 090	62	28	354	
Säästöpankki Torkkeli • Sparbanken Torkel	300 481	268 142	+ 32 339	57	44 515	11	19	85	
<i>Summa</i>	<i>12 119 066</i>	<i>12 182 910</i>	<i>— 63 844</i>	<i>2 998</i>	<i>626 473</i>	<i>290</i>	<i>178</i>	<i>1 817</i>	
1960	11 068 693	11 144 052	— 75 359	2 961	687 319	298	171	1 705	
1959	9 817 680	9 605 984	+ 211 696	2 690	759 717	302	687	1 578	
1958	7 828 206	7 650 447	+ 177 759	4 856	545 331	239	184	1 963	
1957	7 434 158	7 514 701	— 80 543	3 802	362 716	242	165	1 908	
1956 ²⁾	6 033 617	5 897 592	+ 136 025	5 270	439 457	297	223	1 831	
1955	5 386 446	5 385 808	+ 638	5 023	290 284	377	452	1 719	
1954	3 829 061	3 796 601	+ 32 460	4 859	284 623	245	205	1 794	
1953	3 481 111	3 516 259	— 35 148	4 212	247 304	231	310	1 754	
1952	3 316 571	3 246 814	+ 69 757	3 275	278 240	192	165	1 833	

¹⁾ Kyrkslätt Sparbankin liittäminen 1. 7. 1956 Helsingin säästöpankkiin lisäsi säästäjien saamia 1. 1. 1956 86 383 000 mk:lla ja tilejä 2 309:llä. ²⁾ Samoin säästäjien saamia 7 878 000 mk:lla ja tilejä 38:llä.

¹⁾ Genom Kyrkslätt Sparbanks anslutning 1. 7. 1956 till Helsingfors Sparbank ökades insättarnas behållning 1. 1. 1956 med 86 383 000 mk och räkningar med 2 309. ²⁾ D:o insättarna s behållning med 7 878 000 mk och räkningar med 38.

B. Pitkäaikaiset ja määräaikaislainat • Långfristiga och korttidslån

Vuosi ja pankki År och bank	Annetut lainat Utgivna lån		Maksetut lainat Återbetalade lån		Lainat vuoden lopussa Utestående lån vid årets slut		Siitä • Därav					
							Käynnistystä vastaan Mot inteckning		Takausta vastaan Mot borgen		Käteispanttia vastaan Mot handfången pant	
	Luku Antal	1 000 mk	Luku Antal	1 000 mk ¹⁾	Luku Antal	1 000 mk	1 000 mk	%	1 000 mk	%	1 000 mk	%
1 9 6 1												
Helsingin Säästöpankki • Helsingfors Sparbank	1 648	1 275 465	1 467	853 262	6 966	6 306 468	4 305 285	68.3	724 488	11.5	1 276 695	20.2
Suomalainen Säästöpankki	1 513	1 328 219	1 207	764 369	4 490	5 371 699	4 115 554	76.6	76 791	1.4	1 179 354	22.0
Työväen Säästöpankki • Arbetarsparbanken	4 564	2 516 199	3 584	1 055 162	5 698	7 975 391	6 011 941	75.4	1 145 262	14.3	818 188	10.3
Säästöpankki Torkkeli • Sparbanken Torkel	109	192 123	105	158 445	397	628 785	432 585	68.8	29 306	4.7	166 894	26.5
<i>Summa</i>	<i>7 834</i>	<i>5 312 006</i>	<i>6 363</i>	<i>2 831 238</i>	<i>17 551</i>	<i>20 282 343</i>	<i>14 865 365</i>	<i>73.3</i>	<i>1 975 847</i>	<i>9.7</i>	<i>3 441 131</i>	<i>17.0</i>
1960	7 533	4 750 278	5 816	2 745 920	16 080	17 801 575	13 666 325	76.8	1 440 221	8.1	2 695 029	15.1
1959	6 419	4 195 480	4 804	2 048 628	14 363	15 797 217	12 639 650	80.0	1 052 647	6.7	2 104 920	13.3
1958	4 895	2 786 578	3 362	1 643 281	12 748	13 650 365	11 416 811	83.6	668 505	4.9	1 565 049	11.5
1957	3 042	1 814 781	3 450	1 693 704	11 215	12 507 068	10 735 770	85.8	564 124	4.5	1 207 174	9.7

¹⁾ Myös lyhennetty määrä ja luottotappiot.
²⁾ Inkl. amorterade belopp och kreditförluster.

C. Nettovoitto, luotot ja rahastot vuoden päättyessä • Nettovinst, lån och fonder vid utgången av året

V u o s i Å r	Helsingin Säästöpankki Helsingfors Sparbank			Suomalainen Säästöpankki			Työväen Säästöpankki Arbetarsparbanken			Säästöpankki Torkkeli Sparbanken Torkel						
	Rahastot Fonder	Puhdas voitto Netto- vinst	Luotot ¹⁾ Lån ¹⁾	Rahastot Fonder	Puhdas voitto Netto- vinst	Luotot ¹⁾ Lån ¹⁾	Rahastot Fonder	Puhdas voitto Netto- vinst	Luotot ¹⁾ Lån ¹⁾	Rahastot Fonder	Puhdas voitto Netto- vinst	Luotot ¹⁾ Lån ¹⁾				
	1 000 mk		% ²⁾	1 000 mk		% ²⁾	1 000 mk		% ²⁾	1 000 mk		% ²⁾				
1957	242 411	36 548	822 003	17.1	195 000	25 500	475 123	12.2	307 601	67 454	97 440	1.7	42 743	2 829	186 495	33.2
1958	276 559	30 182	1 047 602	18.9	220 000	23 500	719 002	16.0	373 105	80 035	139 819	2.2	47 962	6 719	170 254	24.1
1959	304 741	40 723	1 368 907	21.1	243 000	28 000	923 332	17.0	444 121	118 549	304 534	3.9	54 951	5 306	157 918	24.1
1960	342 864	40 541	1 657 315	22.8	270 000	26 500	1 038 293	17.1	705 464	54 122	663 351	7.3	60 057	4 151	185 726	27.4
1961	380 805	52 114	1 905 587	23.6	295 000	15 500	1 308 388	19.0	753 586	68 493	1 432 227	13.6	65 608	2 890	211 643	29.3

¹⁾ Käteispanttia, takausta ja vekseliä vastaan myönnetty luotot lukuun ottamatta Spl:n 37 §:ssä mainittuja (täysin turvaava käteispantti). ²⁾ Säästöpankijoiden saamisista.
¹⁾ Mot handfången pant, borgen och växel beviljade lån exkl. i Sbl 37 § nämnda (fullt betryggande handfången pant). ²⁾ Av insättarnas tillgodohavanden.

156. Osuuskassat vuosina 1957—61 • Andelskassorna åren 1957—61

A. Varsinaiset talletukset • Egentliga depositioner

Vuosi ja osuuskassa År och andelskassa	Panot Insättningar	Otot Uttagningar	+	-	Lisätyt korot Tillägga räntor	Säästöt vuo- den lopussa Besparingar vid årets slut	Tilit • Räkningar		
							Vuoden kuluessa Under året		Vuoden lopussa Vid årets slut
							Avatut Öppnade	Lope- tetut Av- slutade	
1 000 m k									
1961									
Ammattienharjoittajain Osuuskassa ..	578 767	546 324	+	32 443	16 369	464 219	568	194	2 235
Suur-Helsingin Osuuskassa • Andels- kassa för Stor-Helsingfors	3 536 356	3 295 645	+	240 711	61 030	1 596 983	4 408	2 494	15 148
<i>Summa</i>	<i>4 115 123</i>	<i>3 841 969</i>	<i>+</i>	<i>273 154</i>	<i>77 399</i>	<i>2 061 202</i>	<i>4 976</i>	<i>2 688</i>	<i>17 383</i>
1960	4 983 600	4 724 797	+	258 803	66 608	1 710 649	4 233	1 276	15 095
1959	2 505 624	2 251 415	+	254 209	53 686	1 385 238	4 131	2 167	12 138
1958	1 665 718	1 495 026	+	170 692	42 858	1 077 343	2 786	1 527	10 174
1957	1 268 815	1 256 198	+	12 617	44 269	863 793	2 142	689	8 915

B. Luoton ja luotollinen shekkitili • Checkräkning utan och med kredit

Vuosi ja osuuskassa År och andelskassa	Panot Insättningar	Otot Uttagningar	Korot Räntor		Vuoden lopussa Vid årets slut		Tilit Räkningar		
			Hyvi- tetyt Tillgodo	Velo- itetut Till läst	Saamiset Tillgodo- havanden	Velat Skulder	Avatut Öppnade	Vuoden lopussa Vid årets slut	
								Luoto- tomat Utän kredit	Luoto- liset Med kredit
1 000 m k									
1961									
Ammattienharjoittajain Osuuskassa ..	1 087 809	1 075 285	108	632	37 076	11 283	34	180	40
Suur-Helsingin Osuuskassa • Andels- kassa för Stor-Helsingfors	5 217 544	5 100 028	540	6 305	189 034	43 214	107	345	54
<i>Summa</i>	<i>6 305 353</i>	<i>6 175 313</i>	<i>648</i>	<i>6 937</i>	<i>226 110</i>	<i>54 497</i>	<i>141</i>	<i>525</i>	<i>94</i>
1960	5 924 892	5 926 395	490	8 553	99 788	51 926	116	450	84
1959	4 502 669	4 550 551	474	4 625	108 092	50 664	79	394	76
1958	3 901 986	3 895 845	1 008	2 915	137 621	28 160	111	366	72
1957	3 770 325	3 758 627	1 272	2 821	128 332	23 104	82	302	67

C. Antolainaus • Utlåning

Vuosi ja osuuskassa År och andelskassa	Annetut lainat Utgivna lån		Maksetut lainat Betaldä lån		Lainat vuoden lopussa Lån vid årets slut		Siitä • Därav		
	Luku, Antal	1 000 mk	Luku Antal	1 000 mk	Luku Antal	1 000 mk	Kiinni- tystä vastaan Mot in- teckning	Takausta vastaan Mot borgen	Muuta vakuuta vastaan Mot annan säkerhet
1961									
Ammattienharjoittajain Osuuskassa ..	1 857	1 299 074	1 745	1 022 270	1 029	885 956	22.5	9.0	68.5
Suur-Helsingin Osuuskassa • Andels- kassa för Stor-Helsingfors	2 371	2 157 407	1 707	1 334 201	2 685	1 934 574	51.5	7.1	41.4
<i>Summa</i>	<i>4 228</i>	<i>3 456 481</i>	<i>3 452</i>	<i>2 356 471</i>	<i>3 714</i>	<i>2 820 530</i>	<i>42.4</i>	<i>7.7</i>	<i>49.9</i>
1960	3 066	1 250 783	2 542	905 278	2 938	1 720 520	47.8	9.7	42.5
1959	2 568	955 697	2 030	726 285	2 414	1 375 015	49.6	9.4	41.0
1958	2 104	1 039 118	2 000	888 163	1 876	1 145 603	51.6	10.2	38.2
1957	1 987	1 149 494	2 021	998 111	1 772	994 648	56.3	10.9	32.8

157. Postisäästöpankki vuosina 1955—61
Postsparbanken åren 1955—61

Vuosi År	Panoja Insättningar		Ottoja Uttagningar	
	Luku Antal	1 000 mk	Luku Antal	1 000 mk
1955	304 140	4 309 560	421 081	4 713 337
1956	305 043	4 704 487	452 490	5 486 017
1957	297 422	5 590 712	499 947	6 947 245
1958	293 105	5 096 278	496 591	5 687 995
1959	299 450	5 477 703	536 461	6 434 273
1960	303 415	5 673 315	569 212	7 330 123
1961	325 561	6 274 624	615 961	8 230 921

Muist. Kassaliike säästötileillä Postisäästöpankin toimipaikoissa Helsingissä.

Anm. Kassarörelse på sparkonton vid Postsparbankens anstalter i Helsingfors.

158. Protestoidut vekselit vuosina 1916—61
Protesterade växlar åren 1916—61

Kuukausi Månad	Arvo, mk • Värde, mk									Summa		Vuosi År	Luku Antal	Arvo Värde 1 000 mk
	—5 000	5 001— 10 000	10 001— 20 000	20 001— 50 000	50 001— 100 000	100 001— 200 000	200 001— 300 000	300 001—	Luku Antal	Arvo Värde 1 000 mk				
1961												1916—20	2 037	56 743
I	13	27	42	53	28	18	11	17	209	24 136	1921—25	7 348	69 142	
II	17	32	31	49	32	16	2	6	185	11 566	1926—30	15 496	113 898	
III	13	25	36	49	29	16	3	5	176	11 551	1931—35	13 607	110 534	
IV	4	20	26	50	24	18	1	10	153	11 700	1936—40	5 708	38 639	
V	16	40	50	91	52	26	14	12	301	22 781	1941—45	867	9 169	
VI	21	34	50	82	53	33	7	20	300	29 889	1946—50	3 792	273 363	
VII	13	24	53	58	30	26	7	22	233	29 817	1951—55	5 767	669 062	
VIII	13	25	33	55	30	23	4	15	198	19 049	1956—60	10 764	1 213 055	
IX	15	34	40	63	27	24	10	14	227	23 580				
X	15	38	70	83	29	28	11	25	299	40 297	1957....	1 898	240 847	
XI	20	40	52	66	45	22	13	14	272	27 118	1958....	2 229	244 351	
XII	17	29	56	62	35	15	13	19	246	33 636	1959....	2 252	214 495	
											1960....	2 517	237 507	
Summa	177	368	539	761	414	265	96	179	2 799	285 120	1961....	2 799	285 120	

159. Käynnit Messuhalleissa järjestetyissä näyttelyissä vuosina 1952—61
Besök på utställningar i Mässhallarna åren 1952—61

Vuosi År	Käynnit kuukausittain • Besök per månad										Summa ¹⁾	Siitä ulkomaalaisessa näyttelyissä ²⁾ Därav på utländska utställningar ²⁾
	II	III	IV	V	VI	VII	VIII	IX	X	XI		
1952	—	—	188 500	20 500	—	—	—	—	20 500	—	229 500	20 500
1953	31 000	134 000	—	—	—	—	—	58 500	—	111 500	335 000	89 500
1954	—	—	171 000	26 000	—	—	—	—	21 000	5 000	223 000	52 000
1955	—	—	27 000	104 000	—	—	—	182 000	181 500	—	494 500	27 000
1956	—	—	17 000	75 500	—	42 000	—	235 000	—	—	369 500	235 000
1957	52 777	—	98 632	..	—	—	—	251 000	—	23 368	425 777	303 777
1958	115 892	—	—	..	—	—	—	31 287	81 186	123 000	351 365	81 186
1959	—	121 794	51 000	4 091	—	—	—	100 862	110 000	—	387 747	165 091
1960	—	—	27 759	104 347	—	—	—	400 529	—	—	532 635	27 759
1961	—	18 500	36 700	125 000	—	—	—	—	—	32 000	212 200	175 500

¹⁾ Lisäksi näyttelyitä, joissa käyntien luku on tuntematon: v. 1954 I huhtikuussa ja I marraskuussa, v. 1955 I loka-marraskuussa, v. 1956 I marraskuussa, v. 1957 I toukokuussa ja v. 1958 I toukokuussa. ²⁾ Tähän eivät sisälly pohjoismaalaiset eivätkä kansainväliset näyttelyt.

³⁾ Dessutom utställningar där antalet besök är okänt: år 1954 i april I och I i nov., år 1955 I i okt.-nov., år 1956 I i nov., år 1957 I i maj samt I i maj 1958. ⁴⁾ Exkl. de skandinaviska och internationella utställningarna.

161. Uudet toiminimet vuosina 1911—61 • Nya firmor åren 1911—61

Vuosi År	Osakeyhtiöt Aktiebolag							Muut yhtiöt Övriga bolag						Osuuskinnet Andelslag							
	Teollisuus	Industri	Kauppa Handel	Pankki ja vakuutus Bank och försäkring	Kiinteistö ja välitys Fastigheter och förmedl.	Liikenne Sambärdestel	Muut Övriga	Summa	Teollisuus	Industri	Kauppa Handel	Vakuutus Försäkring	Liikenne Sambärdestel	Muut Övriga	Summa	Teollisuus	Industri	Osuuskauppoja Andelsaffärer	Osuuskassoja Andelskassor	Kiinteistö ja välitys Fastigheter och förmedl.	Muut Övriga
1911—15	115	149	5	216	14	93	592	32	69	1	—	—	22	124	2	2	2	—	—	4	10
1916—20	193	362	19	348	43	94	1 059	48	165	—	—	—	36	249	3	23	2	—	2	4	34
1921—25	172	446	10	271	37	67	1 003	39	142	1	—	—	32	214	5	9	—	—	6	4	24
1926—30	344	523	3	393	17	99	1 379	80	131	3	3	—	18	232	2	7	—	—	4	4	17
1931—35	509	521	12	297	69	187	1 595	68	78	7	3	—	15	171	2	6	2	—	—	1	11
1936—40	511	435	11	511	62	177	1 707	36	87	2	—	—	34	159	—	7	3	—	1	2	13
1941—45	788	522	8	188	70	235	1 811	91	74	—	—	15	42	222	2	9	—	—	—	4	15
1946—50	1 100	743	5	236	96	239	2 419	230	224	1	2	—	120	577	—	3	2	—	3	6	14
1951—55	955	826	7	558	77	223	2 646	233	292	—	—	2	110	637	—	—	—	—	—	5	5
1956—60	748	681	14	777	87	217	2 524	228	397	—	—	98	162	885	2	—	—	—	1	8	11
1955	202	160	—	172	18	48	600	62	67	—	—	—	22	151	—	—	—	—	—	2	2
1956	159	143	5	165	12	39	523	54	52	—	—	—	1	23	130	—	—	—	—	2	2
1957	142	129	1	108	21	44	445	42	64	—	—	—	1	22	129	1	—	—	—	2	3
1958	171	138	3	119	12	40	483	45	73	—	—	—	3	33	154	1	—	—	—	1	2
1959	142	145	3	186	13	46	535	49	89	—	—	—	8	49	195	—	—	—	—	2	2
1960	134	126	2	199	29	48	538	38	119	—	—	—	85	35	277	—	—	—	1	1	2
1961	151	126	—	189	26	33	525	62	108	1	112	—	33	316	2	—	—	—	—	1	3

Vuosi År	Yhdistykset Föreningar				Yksityiset elinkeinonharjoittajat Enskilda näringsidkare											Kaikki Samtliga							
	Kauppa Handel	Vakuutus Försäkring	Muut Övriga	Summa	Miehiä Män						Naisia Kvinnor					Teollisuus	Industri	Kauppa Handel	Pankki ja vakuutus Bank och försäkring	Kiinteistö ja välitys Fastigheter och förmedl.	Liikenne Sambärdestel	Muut Övriga	Summa
					Teollisuus	Industri	Kauppa Handel	Liikenne Sambärdestel	Muut Övriga	Summa	Teollisuus	Industri	Kauppa Handel	Liikenne Sambärdestel	Muut Övriga								
1911—15	2	—	2	4	121	374	—	118	613	33	194	—	65	292	303	790	8	216	14	304	1 635		
1916—20	3	6	—	9	170	449	—	145	764	22	131	—	66	219	436	1 133	27	350	43	345	2 334		
1921—25	3	3	2	8	145	451	—	58	654	32	177	—	35	244	393	1 228	14	277	37	198	2 147		
1926—30	2	2	4	8	216	489	10	96	811	51	261	1	69	382	693	1 413	8	397	28	290	2 829		
1931—35	8	1	1	10	293	457	10	83	843	86	214	5	88	393	958	1 284	22	297	87	375	3 023		
1936—40	2	1	3	6	170	525	18	184	897	55	322	6	163	546	772	1 378	17	512	86	563	3 328		
1941—45	6	—	4	10	361	449	28	127	965	108	290	6	97	501	1 350	1 350	8	188	119	509	3 524		
1946—50	5	—	6	11	560	705	7	271	1 543	170	552	1	80	803	2 060	2 232	8	239	106	722	5 367		
1951—55	1	—	3	4	549	683	4	200	1 436	139	528	1	57	725	1 876	2 330	7	558	84	598	5 453		
1956—60	3	—	2	5	422	657	18	158	1 255	118	585	2	64	769	1 518	2 323	14	778	205	611	5 449		
1955	1	—	1	2	117	124	1	39	281	39	111	—	15	165	420	463	—	172	19	127	1 201		
1956	—	—	1	1	94	109	2	26	231	33	101	—	12	146	340	405	5	165	15	103	1 033		
1957	1	—	—	1	91	124	1	30	246	20	100	—	5	125	296	418	1	108	23	103	949		
1958	—	—	1	1	93	139	3	24	259	21	112	1	15	149	331	462	3	119	19	114	1 048		
1959	1	—	—	1	76	129	1	43	249	26	126	—	17	169	293	490	3	186	22	157	1 151		
1960	1	—	—	1	68	156	11	35	270	18	146	1	15	180	258	548	2	200	126	134	1 268		
1961	1	—	1	2	73	136	2	43	254	19	128	—	13	160	307	499	1	189	140	124	1 260		

Muist. taul. 160—161. Tiedot tarkoittavat helsinkiläisiä kaupparekisteriin ilmoitettuja toiminimiä.

Anm. till tab. 160—161. Uppgifterna avser till handelsregistret anmälda firmor med hemort i Helsingfors.

162. Raastuvanoikeudessa vireillepannut vararikkoasiat vuosina 1930—61
Vid rådstuvurätten anhängiggjorda konkursmål åren 1930—61

Vuosi År	Vararikkoahakemuksen tekijä Konkursansökan gjord av							Vararikkoja Konkurser				Kaikkiaan Totalsumma	Vararikkovalallisen toimiala Konkursgäldenärens näringgren				
	Velallinen Gäldenären			Velkoja Fördringsägaren Velallinen Gäldenären				Kuoilipesän osak Delägare i sterbhus	Yksityinen Enskild	Osakeyhtiö Aktiebolag	Muu Annan		Kauppa Handel	Teollisuus Industri	Muu Annan		
	Yksityinen Enskild	Osakeyhtiö Aktiebolag	Muu Annan	Yksityinen Enskild	Osakeyhtiö Aktiebolag	Muu Annan	Yksityinen Enskild									Osakeyhtiö Aktiebolag	Muu Annan
1930	184	79	6	302	50	1	37	523	129	7	659	351	9	299			
1935	102	21	2	159	26	3	23	284	47	5	336	154	11	171			
1940	10	21	1	39	12	1	52	101	33	2	136	44	22	70			
1945	—	2	1	28	7	2	13	41	9	3	53	11	—	42			
1950	8	25	1	144	105	6	17	169	130	7	306	13	96	197			
1952	5	19	—	140	115	2	13	158	134	2	294	19	109	166			
1953	24	36	—	231	136	1	12	267	172	1	440	93	130	217			
1954	19	38	—	425	198	2	28	472	236	2	710	163	193	354			
1955	11	27	—	354	131	2	30	395	158	2	555	129	148	278			
1956	16	57	1	319	139	9	20	355	196	10	561	208	168	185			
1957	18	57	1	316	149	15	22	356	206	16	578	198	156	224			
1958	53	60	3	204	129	5	19	276	189	8	473	196	128	149			
1959	43	57	3	192	109	13	22	257	166	16	439	182	106	151			
1960	33	56	4	205	130	14	15	253	186	18	457	168	129	160			
1961	14	53	3	397	124	8	37	448	177	11	636	124	161	351			

163. Arvopaperipörssi vuosina 1920—61
Fondbörsen åren 1920—61

Vuosi År	Jäsenet vuoden päätyessä Medlemmar vid årets slut				Osakeyhtiöt vuoden päätyessä Aktiebolag vid årets slut							Myynti • Försäljning			
	Pankit Banker	Toiminimet Firmor	Yksityiset henkilöt Enskilda personer	Summa	Pankki Bank	Vakuutus Försäkring	Liikenne Santårdsel	Teollisuus Industri	Muut Övriga	Summa	Kauppojen luku Antal köp	Osakkeet ¹⁾ Aktier		Merkintä- taoikeu- det Teck- nings- rätter	Obligaatiot Obliga- tioner
												Luku Antal	Myyntiarvo • Saluvärde 1 000 mk		
1920	11	28	9	48	14	10	5	53	7	89	43 404	1 442 200	686 249	—	—
1925	9	10	3	22	15	7	3	35	6	66	11 123	673 326	129 188	—	16 311
1930	10	12	2	24	13	6	1	33	5	58	12 958	833 563	171 429	—	8 967
1935	6	12	1	19	7	4	1	23	1	36	11 525	419 235	201 461	2 012	31 267
1940	6	10	1	17	6	4	1	22	3	36	12 600	511 467	328 610	1 795	—
1945	5	9	1	15	7	4	1	31	3	46	21 152	1 051 053	1 295 422	34 519	—
1950	6	12	—	18	6	4	1	29	7	47	21 920	1 496 354	2 006 153	143 238	807 008
1952	6	11	—	17	5	4	1	28	6	44	15 193	1 436 671	1 498 355	113 368	372 326
1953	6	11	—	17	5	4	1	28	6	44	16 891	1 885 110	1 821 577	22 943	289 418
1954	6	11	—	17	5	4	1	29	6	45	14 444	1 338 817	1 341 481	77 776	149 634
1955	6	11	—	17	5	4	1	29	6	45	16 978	2 070 716	2 095 859	73 085	143 496
1956	6	11	—	17	5	4	1	29	5	44	22 682	2 887 039	2 928 328	428 137	196 157
1957	6	11	—	17	5	4	1	29	6	45	17 976	2 205 331	2 332 002	239	315 503
1958	5	11	—	16	4	4	1	28	7	44	14 123	1 989 547	1 663 906	23 424	149 250
1959	5	10	—	15	4	4	1	29	7	45	15 352	2 496 589	2 289 101	293 651	128 058
1960	5	9	—	14	4	4	1	28	8	45	15 356	1 913 025	2 367 648	145 347	115 776
1961	5	8	—	13	4	4	1	29	9	47	15 104	2 285 925	2 513 291	175 046	166 602

¹⁾ Tähän sisältyvät debentuurit ja osuustodistukset.

²⁾ Häri ingår debentures och andelsbevis.

**164. Varastoimis- ja laiturihuoltotoiminta satamissa vuosina 1945—61
Upplagringsverksamheten och kajkontrollen i hamnarna åren 1945—61**

Vuosi År	Varastoon otettuja tavaroi- Insatta varor		Varastosta annettuja tavaroi- Uttagna varor		Tavaroita vuoden päätyessä Vid årets utgång inne- liggande varor	Laiturihuolto Kajkontroll	
	Tavaraerien lukumäärä Insättnings- poster	Tavara- määrä Varumängd Tonnia • Ton	Annettujen tavaraerien lukumäärä Uttagnings- poster	Tavaramäärä Varumängd Tonnia • Ton		Käsiteltyjä tavaralähe- tyksiä Behandlade varuförsän- delser	Tonnia Ton
	1945	1 029	13 737	4 621	11 132	6 950	7 150
1946	880	11 133	4 152	13 791	4 292	24 383	185 408
1947	1 182	15 388	4 238	14 409	5 271	46 073	397 669
1948	1 463	25 556	6 431	16 659	14 168	56 546	418 702
1949	1 732	20 742	8 945	22 754	12 156	71 430	462 766
1950	2 245	14 836	9 320	21 578	5 414	84 122	496 609
1951	3 153	21 470	10 877	18 701	8 183	104 605	618 410
1952	6 020	22 093	17 599	22 699	7 577	112 715	645 485
1953	4 680	18 940	16 417	20 184	6 333	77 802	358 704
1954	5 786	27 048	16 470	24 407	8 974	106 604	508 303
1955	8 039	30 530	21 443	29 656	9 848	137 812	637 141
1956	8 174	38 572	20 223	37 648	10 772	129 778	620 204
1957	11 057	39 875	31 694	37 276	13 371	130 597	554 855
1958	9 722	30 831	34 425	32 094	12 108	152 446	471 051
1959	9 086	29 436	40 348	30 401	11 143	193 376	557 039
1960	8 807	34 884	37 291	32 756	13 271	209 592	637 354
1961	8 394	39 006	38 239	38 448	13 829	233 026	675 856

**165. Yleisten satamanosturien ja satamajäänsärkijöiden käyttö vuosina 1935—61
Anlåtandet av de allmänna lyftkranarna i hamnarna samt av hamnisbrytarna
åren 1935—61**

Vuosi År	Nosturien käyttö Anlåtandet av lyftkranarna					Aluksia, joita avusti Fartyg, assisterade av	
	Kappaletavaraa Styckegods		Kivihiihlä ja koksia Stenkol och koks			Satamajään- särkijä Hamnisbrytare	
	Eteläsatama Södra hamnen	Jätkäsaari Busholms- kajen	Käyttö- tunteja Driftstimmar	Laivoista purettu Lossat från fartyg	Hiilitarhoista kuormattu Lastat från kolgårdarna		
	Käyttötunteja Driftstimmar			Tonnia • Ton		Otso	Turso
1935	5 936	9 659	9 848	270 318	38 556	—	—
1940	10 355	11 333	8 973	235 064	22 120	—	—
1945	7 896	10 091	11 190	56 478	48 053	93	—
1950	28 179	28 804	20 460	494 727	45 619	46	183
1951	33 582	32 117	19 817	633 976	38 300	60	235
1952	31 373	34 040	19 700	686 573	36 919	92	383
1953	21 338	20 484	12 393	451 609	35 388	8	166
1954	31 916	31 527	18 148	599 692	24 294	76	508
1955	41 464	39 163	18 389	567 241	38 341	133	638
1956	37 938	40 284	19 416	594 105	35 018	191	563
1957	36 177	31 181	16 312	668 563	25 868	16	419
1958	38 491	28 541	14 129	566 115	36 214	82	360
1959	42 838	35 265	12 103	390 321	32 286	31	364
1960	51 909	44 441	16 056	585 129	16 886	301	454
1961	47 969	40 165	11 307	302 592	9 839	—	258

Muist. Vuonna 1961 oli kappaletavaranostureita Eteläsatamassa 32 ja Jätkäsaarella 27. Hiilinostu-
reita oli Saukossa 11 ja Hanasaarella 3.

Anm. År 1961 fanns i Södra hamnen 32 och på Busholmskajen 27 lyftkranar för styckegods. På
Utterkajen fanns 11 kolkrantar och på Hanaholmen 3.

166. Kotimainen tavaraliikenne meritse vuosina 1954—61
Inrikes godstrafik sjöledes åren 1954—61

Tavararyhmä Varugrupp	1954	1955	1956	1957	1958	1959	1960	1961
	Tonnia • Ton							
<i>Saapunut tavara • Anlänt gods</i>								
Sahattu puutavara • Sågade trävaror..	728	436	438	443	115	—	362	—
Halot • Ved	4 490	8 522	4 756	8 899	7 527	6 326	7 650	6 239
Hiekka • Sand	454 009	574 107	642 560	721 360	586 947	534 702	555 236	904 253
Tiilet • Tegel	1 631	2 863	1 873	662	—	—	—	—
Kalkki ja sementti • Kalk och cement	116 037	96 922	122 021	116 978	111 557	118 990	144 247	171 398
Öljyt • Oljor	9 457	9 234	11 754	13 394	82 682	219 198	159 220	179 219
Kasvikset • Vegetabilier	179	55	282	479	47	44	295	46
Kalat • Fisk	116	186	166	193	278	237	175	137
Muu tavara • Annat gods	894	733	160	724	1 279	959	926	1 289
Summa	587 541	693 058	784 010	863 132	790 432	880 456	868 111	1 262 581
<i>Lähetetty tavara • Avsënt gods</i>								
Kappaletavara • Styckegods	—	4	—	—	130	576	866	—
Öljyt • Oljor	5 729	2 598	2 022	7 153	1 878	1 713	9 325	9 501
Puutavara • Trävaror	—	39	—	—	151	81	1 541	278
Muu tavara • Annat gods	531	270	1 357	1 424	727	¹⁾ 2 548	²⁾ 1 658	³⁾ 1 772
Summa	6 260	2 911	3 379	8 577	2 886	4 918	13 390	11 551

¹⁾ Siitä hiekkaa 1 008. ²⁾ Samoin 472. ³⁾ Samoin 314. • ¹⁾ Därav sand 1 008. ²⁾ Dito 472. ³⁾ Dito 314.

167. Matkustajaliikenne aluksilla suoraan ulkomailta ja ulkomaille vuosina
1951—61

Passagerartrafiken med fartyg direkt från och till utlandet åren 1951—61

Vuosi År	Aluksen kotimaan mukaan • Efter fartygets hemland								Summa
	Suomi Finland	Ruotsi Sverige	Tanska Danmark	Norja Norge	Iso-Britannia Stor-Britannien	Länsi-Saksa Väst-tyskland	Neuvostoliitto Sovjet-unionen	Muut maat Andra länder	
<i>Saapuneita matkustajia • Anlända passagerare</i>									
1951	22 906	15 670	2 405	32	10	172	832	75	42 102
1952	24 047	14 560	3 169	124	11	876	709	1 862	45 358
1953	25 963	10 264	2 856	10	5	385	455	67	40 005
1954	26 642	11 536	3 098	12	19	289	365	¹⁾ 1 392	43 353
1955	30 525	11 947	3 336	176	54	694	844	114	47 690
1956	28 938	11 500	2 688	655	65	854	2 716	276	47 692
1957	27 517	12 128	2 771	575	1 464	592	3 698	594	49 339
1958	26 557	11 630	2 739	584	1 461	551	4 806	735	49 063
1959	26 381	11 805	2 551	597	1 134	1 677	7 823	1 034	53 002
1960	42 690	1 288	2 357	594	1 125	940	7 115	³⁾ 3 859	59 968
1961	33 603	17 366	2 104	570	677	775	8 669	⁵⁾ 4 974	68 738
<i>Lähteneitä matkustajia • Avresta passagerare</i>									
1951	22 103	15 148	2 356	74	—	17	899	15	40 612
1952	23 651	13 711	3 064	131	2	337	493	2 525	43 914
1953	26 693	10 686	2 562	8	—	99	432	22	40 502
1954	28 433	11 517	2 770	11	—	75	417	²⁾ 1 308	44 531
1955	30 211	12 341	2 960	157	9	86	901	60	46 725
1956	29 041	12 020	2 490	608	4	135	3 114	188	47 600
1957	28 932	11 933	2 595	569	1 361	110	4 124	485	50 109
1958	27 159	12 662	2 479	580	1 308	193	5 105	600	50 086
1959	27 068	11 957	2 393	573	1 050	1 118	8 054	837	53 050
1960	44 587	1 048	2 144	588	1 021	595	7 390	⁴⁾ 3 900	61 273
1961	33 981	17 302	1 910	557	565	384	8 237	⁶⁾ 4 899	67 835

¹⁾ Tästä Puola 1 282. ²⁾ Samoin 1 281. ³⁾ Tästä Itä-Saksa 2 129 ja Amerikan Yhdysvallat 672. ⁴⁾ Samoin 2 254 ja 672. ⁵⁾ Samoin 2 922 ja 723. ⁶⁾ Samoin 2 918 ja 715.

¹⁾ Härav Polen 1 282. ²⁾ Dito 1 281. ³⁾ Härav Östtyskland 2 129 och Amerikas Förenta Stater 672. ⁴⁾ Dito 2 254 och 672. ⁵⁾ Dito 2 922 och 723. ⁶⁾ Dito 2 918 och 715.

Muist. Kaupungin satamassa käyneiden turistilaivojen matkustajat ml.
Anm. Inkl. passagerare å turistfartyg, som anläpt stadens hamn.

168. Kauppalaivasto vuosina 1953—61 • Handelsflottan åren 1953—61

A. Kokoonpano • Sammansättning

Vuosi ja aluksen laatu År och fartygets art	Vuoden alkaessa Vid årets början			Lisäys vuoden kuluessa			Vähennys vuoden kuluessa			Vuoden päättyessä Vid årets slut		
	Aluksia Fartyg	Bruttotonnia Bruttoton	Nettotonnia Nettoton	Ökning under året			Minskning under året			Aluksia Fartyg	Bruttotonnia Bruttoton	Nettotonnia Nettoton
				Aluksia Fartyg	Bruttotonnia Bruttoton	Nettotonnia Nettoton	Aluksia Fartyg	Bruttotonnia Bruttoton	Nettotonnia Nettoton			
1961												
Höyryaluksia Ångfartyg	62	133 613	70 313	4	8 560	4 649	5	14 299	8 734	61	127 874	66 228
Moottorialuksia Motorfartyg	66	247 097	131 036	14	32 728	16 779	4	12 876	7 292	76	266 949	140 523
Purjealuksia Segelfartyg	3	803	507	—	—	—	1	393	267	2	410	240
<i>Summa</i>	<i>131</i>	<i>381 513</i>	<i>201 856</i>	<i>18</i>	<i>41 288</i>	<i>21 428</i>	<i>10</i>	<i>27 568</i>	<i>16 293</i>	<i>139</i>	<i>395 233</i>	<i>206 991</i>
1960	124	355 321	188 260	18	51 691	27 743	11	25 499	14 147	131	381 513	201 856
1959	132	372 980	198 405	8	26 096	14 146	16	43 755	24 291	124	355 321	188 260
1958 ¹⁾	136	395 008	212 613	9	21 546	10 951	13	43 574	25 159	132	372 980	198 405
1957	151	366 577	197 227	13	48 300	25 820	12	17 622	9 585	152	397 255	213 462
1956	152	352 501	188 680	17	56 731	32 044	18	42 655	23 497	151	366 577	197 227
1955	158	355 331	185 093	11	31 411	19 243	17	34 241	15 656	152	352 501	188 680
1954	150	333 267	177 156	23	64 268	32 906	15	42 204	24 969	158	355 331	185 093
1953	158	326 062	176 098	11	44 144	22 343	19	36 939	21 285	150	333 267	177 156

¹⁾ 16 alusta, joiden bruttovetoisuus oli 2 247 ja nettovetoisuus 849, poistettiin tilastosta vuoden alussa.

²⁾ Vid årets början avskrevs från statistiken 16 fartyg, vilkas bruttodräktighet var 2 247 och nettodräktighet 849.

B. Alusten suuruus ja ikä • Fartygens dräktighet och ålder

Vuosi, suuruusluokat ja ikä År, dräktighetsgrupper och ålder	Varsinainen kauppalaivasto • Egentlig handelsflotta								Proomuja Prämar	
	Höyryaluksia Ångfartyg		Moottorialuksia Motorfartyg		Purjealuksia Segelfartyg		Summa		Luku Antal	Bruttoton Bruttoton
	Luku Antal	Bruttoton Bruttoton	Luku Antal	Bruttoton Bruttoton	Luku Antal	Bruttoton Bruttoton	Luku Antal	Bruttoton Bruttoton		
1961	<i>I. Alusten suuruus, bruttotonnia • Fartygens dräktighet, bruttoton</i>									
100—499	2	292	9	3 375	2	410	13	4 077	6	2 056
500—999	—	—	1	933	—	—	1	933	—	—
1 000—1 499	11	14 439	24	32 893	—	—	35	47 332	—	—
1 500—1 999	23	40 950	6	10 302	—	—	29	51 252	—	—
2 000—2 499	13	28 496	6	14 149	—	—	19	42 645	—	—
2 500—4 999	11	36 458	8	28 073	—	—	19	64 531	—	—
5 000—5 999	—	—	10	53 042	—	—	10	53 042	—	—
6 000—9 999	1	7 239	3	21 053	—	—	4	28 292	—	—
10 000—	—	—	9	103 129	—	—	9	103 129	—	—
<i>Summa</i>	<i>61</i>	<i>127 874</i>	<i>76</i>	<i>266 949</i>	<i>2</i>	<i>410</i>	<i>139</i>	<i>395 233</i>	<i>6</i>	<i>2 056</i>
1960	62	133 613	66	247 097	3	803	131	381 513	9	2 832
1959	66	140 363	56	214 548	2	410	124	355 321	12	3 187
1958 ¹⁾	74	158 467	55	213 811	3	702	132	372 980	²⁾ 12	3 171
1957	84	178 197	62	217 847	6	1 211	152	397 255	25	3 788
1956	91	189 976	55	175 694	5	907	151	366 577	31	4 381
1955	93	187 564	53	163 919	6	1 018	152	352 501	23	2 192
1954	99	200 065	52	154 223	7	1 043	158	355 331	24	2 260
1953	99	210 786	47	122 214	4	267	150	333 267	25	2 319
1961	<i>II. Alusten ikä, vuotta • Fartygens ålder, år</i>									
0—4	—	—	39	123 174	—	—	39	123 174	—	—
5—9	8	20 528	21	96 198	—	—	29	116 726	—	—
10—14	9	20 399	9	24 619	2	410	20	45 428	—	—
15—19	10	24 587	—	—	—	—	10	24 587	—	—
20—24	5	12 786	3	15 516	—	—	8	28 302	—	—
25—	29	49 574	4	7 442	—	—	33	57 016	6	2 056
<i>Summa</i>	<i>61</i>	<i>127 874</i>	<i>76</i>	<i>266 949</i>	<i>2</i>	<i>410</i>	<i>139</i>	<i>395 233</i>	<i>6</i>	<i>2 056</i>

¹⁾ Ks. taul. A alav. 1. ²⁾ Vuoden alussa poistettiin tilastosta 12 proomua, bruttovetoisuus 474.

³⁾ Se noten 1 till tab. A. ⁴⁾ Vid årets början avskrevs från statistiken 12 prämar, bruttodräktighet 474.

Muist. V:sta 1958 alkaen sisältyvät taulukkoon ainoastaan alukset, joiden bruttovetoisuus on vähintään 100 tonnia.

Anm. Fr.o.m. år 1958 ingår i tabellen endast fartyg om minst 100 bruttoton.

169. Ulkomaan kauppa vuosina 1885—1961

Utrikes handel åren 1885—1961

A. Kaupungin tuonnin ja viennin arvo sekä tullinkanto koko maahan verrattuna vuosina 1885—1961
 Värde av stadens import och export samt tulluppbörden i förhållande till hela landets åren 1885—1961

Vuosi År	Tuonti • Import			Vienti • Export			Tullinkanto ²⁾ Tulluppbörd ²⁾		
	Koko maa ¹⁾ Hela landet ¹⁾	Helsinki Helsingfors	%	Koko maa Hela landet	Helsinki Helsingfors	%	Koko maa Hela landet	Helsinki Helsingfors	%
	1 000 mk			1 000 mk			1 000 mk		
1885	108 776	24 687	22.7	89 853	5 021	5.6	15 781	3 636	23.0
1890	140 602	32 489	23.1	92 421	5 945	6.4	23 301	6 502	27.9
1895	150 346	34 741	23.1	142 935	8 980	6.3	25 147	6 908	27.5
1900	270 756	66 222	24.5	197 731	11 069	5.6	41 983	13 364	31.8
1905	269 761	68 288	25.3	247 792	16 821	6.8	40 509	12 755	31.5
1910	385 398	117 498	30.5	290 142	16 245	5.6	52 582	19 279	36.7
1915	559 519	143 573	25.7	266 462	26 045	9.8	42 743	13 689	32.0
1920	3 633 908	1 676 674	46.1	2 926 422	363 809	12.4	432 549	164 215	38.0
1925	5 524 546	2 391 777	43.3	5 573 506	662 597	11.9	1 208 731	468 650	38.8
1930	5 251 046	2 577 436	49.1	5 404 158	639 144	11.8	1 457 055	649 347	44.6
1935	5 344 394	2 674 015	50.0	6 240 506	767 159	12.3	1 556 833	671 014	43.1
1940	9 164 180	2 739 777	29.9	2 874 609	255 285	8.9	958 062	397 046	41.4
1945	6 820 533	3 197 707	46.9	5 227 792	356 809	6.8	436 080	127 596	29.3
1950	89 147 469	52 891 292	59.3	81 478 696	11 868 343	14.6	13 716 004	8 856 855	64.6
1955	176 960 139	101 502 479	57.4	181 259 274	22 100 509	12.2	27 706 312	15 825 895	57.1
1956	203 557 768	109 846 667	54.0	177 986 518	21 431 115	12.0	42 339 234	24 988 235	59.0
1957	227 927 300	115 256 428	50.6	212 385 430	21 467 399	10.1	43 121 776	25 553 334	59.3
1958	233 302 914	124 808 501	53.5	247 934 361	26 760 720	10.8	40 975 542	26 864 912	65.6
1959	267 300 179	142 105 792	53.2	267 321 907	28 448 930	10.6	44 191 080	29 533 323	66.8
1960	340 299 751	178 475 032	52.4	316 473 460	45 830 916	14.5	49 041 648	32 098 561	65.5
1961	369 020 599	200 490 467	54.3	337 404 778	40 531 181	12.0	50 624 786	32 967 477	65.1

¹⁾ Tiedot vuodelta 1905—30 eivät ole samat kuin virallisen tilaston vastaavat tiedot, koska tässä taulukossa koko maata samoin kuin myös Helsinkiä koskeviin lukuihin sisältyy maahan tuodun muuttotavaran arvo, mikä vuodesta 1903 lähtien on jätetty pois virallisen kauppatilaston luvuista. ²⁾ Palautuksia ym. vähentämättä.

¹⁾ Uppgifterna för åren 1905—30 överensstämmer ej med motsvarande uppgifter i den officiella statistiken, emedan i siffrorna för hela landet, liksom även i siffrorna för Helsingfors, ingår värdet av importerat flyttgods, vars värde däremot fr. o. m. år 1903 utelämnats ur den officiella handelsstatistiken. ²⁾ Utan avdrag av restitutioner m. m.

B. Raha-arvot vuoden 1954 hintojen¹⁾ mukaan vuosina 1951—61

Värde enligt 1954 års priser¹⁾ åren 1951—61

Vuosi År	Tuonti Import	Vienti Export	Koko kauppavaihto Totala handelsomsättningen	% v:n 1954 arvosta 1 % av 1954 års värde		
				Tuonti Import	Vienti Export	Kauppavaihto Handelsomsättning
1951	69 953.6	14 007.5	83 961.1	82.3	83.3	82.5
1952	87 949.3	13 553.2	101 502.5	103.5	80.6	99.7
1953	59 830.9	14 882.7	74 713.6	70.4	88.5	73.4
1954	84 964.1	16 809.1	101 773.2	100.0	100.0	100.0
1955	101 502.5	21 030.3	122 532.8	119.5	125.1	120.4
1956	104 615.9	20 842.1	125 458.0	123.1	124.0	123.3
1957	94 472.5	19 557.9	114 030.4	111.2	116.4	112.0
1958	89 148.9	20 656.3	109 805.2	104.9	122.9	107.9
1959	106 846.5	22 414.2	129 260.7	125.8	133.3	127.0
1960	131 231.6	34 982.6	166 214.2	154.5	208.1	163.3
1961	146 343.4	31 222.5	177 565.9	172.2	185.7	174.5

¹⁾ Vrt. Helsingin kaupungin tilasto II—III: 18, Ulkomaan kauppa ja merenkulku s. 7.

²⁾ Jfr. Helsingfors stads statistik II—III: 18, Utrikeshandel och sjöfart s. 7.

C. Tuonnin ja viennin arvo tavararyhmittäin vuosina 1951—61

Vuosi År	Tavararyhmät									
	I	II	III	IV	V	VI	VII	VIII	IX	X
Tuonti										
<i>1 000 mk, vuosittain</i>										
1 1951—55	1 070 528	11 858 692	2 133 667	3 491 190	7 052 473	6 363 033	2 145 600	1 016 239	348 307	460 575
2 1956—60	741 349	17 771 215	1 921 914	4 572 785	10 195 287	11 320 098	3 733 239	1 177 971	624 723	1 182 758
3 1955	2 043 197	15 988 617	1 742 599	4 092 965	7 225 683	7 666 854	2 568 499	1 208 897	508 905	627 286
4 1956	731 976	16 762 170	1 595 424	4 719 578	9 349 928	8 108 915	2 842 292	1 381 159	480 380	730 908
5 1957	588 852	16 617 686	2 614 931	4 366 178	13 677 571	9 553 947	3 015 309	1 240 341	569 638	904 631
6 1958	653 968	19 334 660	2 166 636	4 548 869	10 316 661	10 759 132	3 251 043	874 519	487 204	1 170 663
7 1959	715 784	18 434 446	1 715 973	4 588 401	7 485 619	13 392 156	3 897 720	1 192 273	643 782	1 282 751
8 1960	1 016 167	17 707 112	1 516 604	4 640 898	10 146 659	14 786 339	5 659 829	1 201 562	942 612	1 824 837
9 1961	1 891 156	21 381 452	1 158 570	6 250 022	9 927 937	14 441 795	7 718 369	1 330 555	1 098 004	1 955 597
<i>% Helsingin tuonnin koko arvosta</i>										
10 1951—55	1.2	13.4	2.4	4.0	8.0	7.2	2.4	1.2	0.4	0.5
11 1956—60	0.6	13.2	1.4	3.4	7.6	8.4	2.8	0.9	0.5	0.9
12 1959	0.5	13.0	1.2	3.2	5.3	9.4	2.7	0.8	0.5	0.9
13 1960	0.6	9.9	0.8	2.6	5.7	8.3	3.2	0.7	0.5	1.0
14 1961	0.9	10.7	0.6	3.1	5.0	7.2	3.8	0.7	0.5	1.0
<i>% koko maan vastaavan tuonnin arvosta</i>										
15 1951—55	63.4	53.2	80.9	38.6	32.1	51.4	85.9	49.2	60.2	84.5
16 1956—60	64.9	61.5	71.8	39.9	28.0	51.1	70.5	47.6	43.6	82.1
17 1959	80.2	60.3	66.3	41.2	23.6	50.8	73.8	43.1	39.8	85.9
18 1960	48.4	61.8	65.6	36.4	25.8	51.1	57.6	42.3	33.3	80.0
19 1961	47.3	76.3	74.4	47.5	24.6	51.7	62.1	37.6	32.6	73.9
Vienti										
<i>1 000 mk, vuosittain</i>										
20 1951—55	1 998 986	361 907	24 952	71 627	139 672	276 516	6 628	469 402	41 984 559	6 363 518
21 1956—60	4 065 873	160 829	75 374	43 263	192 843	502 273	53 312	1 775 596	6 021 253	7 898 191
22 1955	2 177 897	154 599	79 546	40 845	148 070	290 470	7 459	693 993	4 585 445	6 507 438
23 1956	2 837 044	171 579	213 311	36 035	160 857	344 235	15 439	804 709	4 247 765	7 149 354
24 1957	4 373 992	78 255	91 208	34 346	203 865	509 066	22 737	828 158	4 035 405	5 323 383
25 1958	3 792 168	40 033	24 311	53 775	196 336	618 991	25 772	1 660 343	5 519 841	7 822 755
26 1959	4 185 637	230 474	13 446	33 531	168 797	633 913	66 709	2 675 266	6 868 915	7 533 889
27 1960	5 140 524	283 802	34 595	58 627	234 358	405 159	135 903	2 909 507	9 434 342	11 661 574
28 1961	4 808 921	706 717	40 671	103 938	286 142	406 977	204 073	3 269 837	8 840 936	7 197 657
<i>% Helsingin viennin koko arvosta</i>										
29 1951—55	11.4	2.1	0.1	0.4	0.8	1.6	0.0	2.7	23.8	36.1
30 1956—60	14.1	0.6	0.3	0.2	0.7	1.7	0.2	6.2	20.9	27.4
31 1959	14.7	0.8	0.1	0.1	0.6	2.2	0.2	9.4	24.1	26.5
32 1960	11.2	0.6	0.1	0.1	0.5	0.9	0.3	6.3	20.6	25.5
33 1961	11.9	1.7	0.1	0.3	0.7	1.0	0.5	8.1	21.8	17.8
<i>% koko maan vastaavan viennin arvosta</i>										
34 1951—55	71.1	36.4	22.5	13.1	13.2	55.4	45.9	70.5	6.4	9.0
35 1956—60	45.1	24.3	23.6	8.1	5.5	38.8	39.1	81.0	8.1	7.1
36 1959	37.6	22.3	8.1	13.4	4.6	37.8	59.4	80.4	8.9	6.3
37 1960	43.7	24.5	5.6	6.6	5.3	25.4	28.2	80.6	9.3	8.5
38 1961	48.5	29.3	8.1	20.7	7.6	18.8	27.1	80.9	8.1	4.6

I Elävät eläimet; eläintuotteet. II Kasvituotteet. III Eläin- ja kasvirasvat ja -öljyt sekä niiden hajottamistuotteet; valmistetut ravintorasvat; eläin- ja kasvivahat. IV Elintarviketeollisuuden tuotteet; juomat, etyylialkoholi ja etikka; tupakka. V Kivennäisluokkien VII Kemian tuotteen ja siihen liittyvän teollisuuden tuotteet. VII Muovit, myös tekohartsit, selluloosaerit ja -eetterit sekä niistä valmistetut tuotteet; luonnontekoisuuden, syntetisen kutsu ja faktis sekä niistä valmistetut tuotteet. VIII Vuodat, nahat ja turkisahtaat sekä niistä valmistetut tuotteet; satula- ja valjasteokset; matkatavarat; käsilaikot ja niiden kaltaiset tavarat; teokset suoleista. IX Puu ja puuteokset; puuhiihi; korkki ja korkkitekset; teokset öljystä, espartosta tai muusta palmikointiainesta; koriteokset. X Paperinvalmistusainet; paperi ja pahvi sekä teokset niistä. XI Tekstiilimateriaalit ja tekstiilitavarat. XII Jalokivet, päähineet, sateen- ja päivänvarjat, ratsastus- ja muut piiskat sekä niiden osat; valmistetut höyhenet ja niistä valmistetut tavarat; tekokukat; huusteokset; viuhkat. XIII Teokset kivestä, kipsistä, sementistä, asbestistä, kiilteestä tai niiden kaltaisesta aineesta; keraamiset tuotteet; lasi ja lasitavarat. XIV Luonnontehot, jalaja korukivet, jalometallit, jalometallilla plateroidut metallit; näistä valmistetut teokset; korut; metalliraha. XV Epäjälöt metallit ja epäjälöistä metallista valmistetut tavarat. XVI Koneet ja mekaaniset laitteet; sähkötarvikkeet; niiden osat. XVII Kuljetusvälineet. XVIII Optiset, valokuvaus-, elokuva-, mittaus-, tarkistus-, tarkkuus-, lääkeopilliset ja kirurgiset kojeet ja laitteet; kellot; soittimet sekä äänentalteenotto- ja -toistolaitteet; niiden osat. XIX Aseet ja ammuksia; niiden osat. XX Erinäiset tavarat. XXI Taideteokset, kokoelmaesineet ja antiikkiesineet.

Muist. Tietoihin eivät sisälly sotakorvaustuotteet. — Uusi tavaranimikkeistö tuli voimaan 1. 6. 1960. Tilaston jakautumat perustuvat siihen myös taannehtivasti.

Värdet av importen och exporten efter varugrupper åren 1951—61

Varugrupper	Summa										
	XI	XII	XIII	XIV	XV	XVI	XVII	XVIII	XIX	XX	XXI
Import											
<i>1 000 mk, per år</i>											
1 1951—55	11 744 506	366 832	860 053	218 174	13 122 363	12 631 453	11 760 339	1 390 955	39 003	385 504	10 300
2 1956—60	11 706 041	482 831	1 217 895	446 088	17 008 472	24 981 495	20 735 352	3 057 118	157 455	1 046 895	17 503
3 1955	11 163 575	419 272	1 029 238	211 564	13 455 634	15 548 213	13 293 725	1 939 664	82 084	665 447	20 561
4 1956	11 148 316	536 494	934 947	403 893	13 205 821	18 134 970	15 209 295	2 598 374	135 301	818 116	18 410
5 1957	10 637 715	473 920	980 558	454 680	15 457 881	17 250 990	13 307 558	2 460 781	308 569	763 526	11 166
6 1958	10 480 350	378 104	1 115 729	390 461	15 179 730	22 534 056	17 367 601	2 549 469	95 316	1 143 056	11 274
7 1959	12 061 251	470 973	1 229 074	463 036	16 779 652	28 838 384	24 540 948	3 094 059	96 095	1 176 063	7 352
8 1960	14 202 573	554 664	1 829 169	518 369	24 419 279	38 149 074	33 251 358	4 582 905	151 993	1 333 714	39 315
9 1961	15 055 212	939 133	2 018 635	445 377	25 328 875	45 392 565	35 658 293	6 418 200	309 599	1 708 735	62 386
<i>% av totalvärdet för importen till Helsingfors</i>											
10	13.3	0.4	1.0	0.2	14.8	14.3	13.3	1.6	0.0	0.4	0.0
11	8.7	0.4	0.9	0.3	12.7	18.6	15.5	2.3	0.1	0.8	0.0
12	8.5	0.3	0.9	0.3	11.8	20.3	17.3	2.2	0.1	0.8	0.0
13	8.0	0.3	1.0	0.3	13.7	21.4	18.6	2.6	0.1	0.7	0.0
14	7.5	0.5	1.0	0.2	12.6	22.6	17.8	3.2	0.2	0.9	0.0
<i>% av värdet för motsvarande import till hela landet</i>											
15	54.8	92.1	71.6	47.7	59.5	66.1	76.8	89.8	79.5	85.8	86.6
16	47.7	85.5	67.1	91.3	47.0	58.9	69.7	85.4	42.6	71.8	89.6
17	48.6	88.4	67.2	89.4	45.6	59.9	71.3	85.6	72.8	54.8	82.1
18	47.2	82.1	65.3	92.6	46.3	57.6	70.7	84.5	13.8	74.5	90.9
19	49.0	79.0	62.9	87.0	44.7	59.1	73.2	83.4	7.3	76.7	89.9
Export											
<i>1 000 mk, per år</i>											
20 1951—55	641 646	35 419	323 632	56 148	322 769	752 263	1 450 191	31 928	73 338	12 442	3 214
21 1956—60	927 484	50 476	469 260	62 909	1 253 057	1 526 214	3 413 688	124 660	111 806	49 083	10 372
22 1955	1 171 111	43 998	338 794	5 308	454 272	795 539	4 467 386	35 565	82 039	11 915	8 820
23 1956	768 209	32 962	296 798	53 410	878 105	782 665	2 471 638	72 615	72 419	15 409	6 557
24 1957	738 166	37 666	387 680	22 841	792 637	836 142	2 976 971	70 346	74 675	28 220	1 640
25 1958	861 030	81 129	479 454	18 867	1 502 799	2 102 083	1 576 025	167 810	121 968	61 767	33 463
26 1959	1 267 546	46 008	579 001	147 415	1 344 081	1 579 670	746 710	128 307	150 190	44 949	4 476
27 1960	1 002 469	54 617	603 365	72 010	1 747 666	2 330 511	9 297 097	184 221	139 777	95 069	5 723
28 1961	1 044 084	49 075	797 875	57 541	1 786 237	3 102 934	7 256 410	296 474	170 053	94 973	9 656
<i>% av totalvärdet för exporten från Helsingfors</i>											
29	3.7	0.2	1.8	0.3	1.8	4.3	8.2	0.2	0.4	0.1	0.0
30	3.2	0.2	1.6	0.2	4.4	5.3	11.8	0.4	0.4	0.2	0.0
31	4.5	0.2	2.0	0.5	4.7	5.6	2.6	0.5	0.5	0.2	0.0
32	2.2	0.1	1.3	0.2	3.8	5.1	20.3	0.4	0.3	0.2	0.0
33	2.6	0.1	2.0	0.1	4.4	7.7	17.9	0.7	0.4	0.2	0.0
<i>% av värdet för motsvarande export från hela landet</i>											
34	43.9	84.3	58.7	99.9	14.0	14.0	16.1	48.2	32.5	12.6	45.0
35	30.7	54.5	46.6	83.8	23.4	12.8	18.5	62.9	47.0	26.4	88.8
36	38.4	31.4	47.8	74.9	21.2	8.7	3.9	76.7	53.8	61.8	99.9
37	25.3	39.6	44.5	89.2	24.1	19.1	34.2	67.1	36.4	14.8	70.3

*D. Tärkeitä tuonti- ja vientitavaroita vuosina 1959—61
Viktiga import- och exportvaror åren 1959—61*

Tavaralaji Varuslag	Tonnia Ton			Arvo, 1 000 mk Värde, 1 000 mk		
	1959	1960	1961	1959	1960	1961
<i>Tuonti • Import</i>						
Suolia • Tarmar	839	907	1 166	449 814	488 298	563 181
Kukkasipuleita, koristekasvien taimia ym. • Blomsterlökar, plantor av prydnadsväxter m.m.	2 256	2 356	2 649	817 545	904 629	1 103 294
Syötäviä kasviksia, juuria ja juurimukuloita • Köksväxter, ätbara rötter och knölar	6 522	4 315	3 620	330 797	244 644	244 716
Siitä tuoreita tai jäädytettyjä • Därav färska eller kylda	3 044	2 288	1 525	136 509	144 994	147 276
Hedelmiä ja marjoja • Fruktur och bär	80 214	78 793	96 175	6 508 967	6 157 565	7 736 365
Kahvia, paahattamatonta • Kaffe, orostat	33 133	33 738	37 957	8 274 632	7 959 187	9 048 283
Teetä • Te	423	444	456	254 766	272 923	286 847
Mausteita • Kryddor	415	460	484	264 878	312 570	294 862
Öljysemiä ja -hedelmiä • Oljehaltiga frön och frukter	804	5 672	19 158	84 273	396 947	1 031 178
Raakatalia • Råtalg	3 066	2 723	1 708	255 094	172 996	111 393
Rasvaisia kasviöljyjä, juoksevia tai jähmeitä • Vegetabiliska feta oljor, flytande eller fasta	7 652	6 379	5 544	844 353	684 898	585 448
Sokeria • Socker	40 492	22 542	27 224	1 377 113	770 854	726 477
Kaakaota ja kaakaovalmisteita • Kakao och kakaotillverkn.	1 210	1 471	1 492	404 107	408 549	378 353
Kasviksista, hedelmistä yms. valmistettuja tuotteita • Be- redningar av köksväxter, frukter o.dyl.	2 411	3 282	5 200	251 748	348 982	531 264
Alkoholijuomia • Alkoholdrycker	954 065	1 288 780	1 610 599
Tupakkaa, valmistamatonta • Tobak, oarbetad	2 004	2 167	4 127	765 119	836 865	1 761 878
Antrasiittia, muuta kivihiiltä ja koksia • Antracit, annat stenkol och koks	706 595	887 607	824 226	3 115 887	3 238 785	2 918 356
Moottori- ja polttoöljyjä • Motor- och brännolja	187 845	523 010	514 679	1 753 460	4 323 900	3 922 402
Bensiniä • Bensin	1) 14 567	1) 17 026	1) 17 329	228 759	248 446	246 475
Voiteluöljyjä • Smörjoljor	19 275	26 453	35 153	603 276	1 037 303	1 494 909
Lääkkeitä • Läkemedel	3 068	1 897	1 049	3 583 721	3 633 064	3 787 248
Lannoitteita • Gödningsmedel	19 219	25 672	15 924	327 060	385 201	226 286
Väriä, lakkaa ja vernissaa • Färger, lack och fernissa	17 488	11 223	6 083	1 973 403	1 975 140	1 770 723
Valokuvaus- ja elokuvausvalmisteita • Fotografiska och kinematografiska produkter	560	716	871	1 031 354	1 155 789	1 305 550
Kautsua ja kautsuteoksia • Kautschuk och -arbeten	12 251	10 577	10 233	3 897 720	3 565 796	3 432 639
Siitä autonulkorenkaita • Därav däck för bilar	3 563	3 664	3 480	1 251 293	1 322 214	1 291 441
Vuotia ja nahkoja • Hudar och skinn	1 570	971	1 572	465 746	368 261	520 148
Turkisinahkoja ja turkiksia • Pälsskinn och pälsvaror	275	181	97	583 928	646 260	609 148
Painotuotteita ym. • Tryckalster m.m.	1 300	1 606	1 695	774 787	926 997	982 647
Villaa • Ull	2 089	1 881	1 389	1 406 664	1 344 475	930 366
Villa- ja karvalankaa • Garn av ull och djurhår	1 181	1 014	878	1 395 111	1 343 354	1 101 816
Villa- ja karvakankaita • Tyger av ull och djurhår	726	590	577	1 143 049	1 009 251	1 004 440
Puuvillalankaa • Bomullsgarn och tråd	1 082	1 368	991	702 663	857 009	736 265
Puuvillakankaita • Bomullstyger	2 339	2 321	1 793	2 462 412	2 599 646	2 053 985
Linoleumia yms. tuotteita • Linoleum o.dyl. tillverkningar	4 083	2 996	2 789	495 304	442 975	473 486
Neuletuotteita, vaatteita, vuode- ja talouslinavaatteita • Trikövaror, kläder, säng- och hushållslinne	342	314	605	871 196	1 020 370	1 373 764
Kiviteoksia • Varor av sten	2 586	2 395	2 594	584 469	843 822	976 764
Rautaa ja terästä sekä rauta- ja terästeoksia • Järn och stål samt varor av järn och stål	157 239	214 242	207 784	11 017 814	16 135 776	16 213 076
Kuparia ja kupariteoksia • Koppar och -tillverkningar	1 997	7 640	9 239	827 365	2 137 603	2 662 013
Alumiinia ja alumiiniteoksia • Aluminium och -tillverkningar	9 600	9 998	8 454	2 176 479	2 557 618	2 304 285
Lyijyä ja lylyjteoksia • Bly och -tillverkningar	4 880	8 609	2 195	349 839	601 248	167 429
Tinaa ja tinateoksia • Tenn och -tillverkningar	304	214	365	170 979	114 059	227 005
Työvälineitä • Arbetsredskap	1 285	1 768	1 975	1 183 723	1 581 990	2 022 872
Höyrykattiloita, koneita ja mekaanisia laitteita; niiden osia • Ångpannor, maskiner och mekaniska apparater; delar till dem	25 639	33 269	41 560	18 009 359	24 415 059	30 260 450

1) 1 000 l.

Jatkoa • Fortsättning

Tavaralaji Varuslag	Tonnia Ton			Arvo, 1 000 mk Värde, 1 000 mk		
	1959	1960	1961	1959	1960	1961
Sähkökoneita, -laitteita ja -tarvikkeita; niiden osia • Elektriska maskiner, apparater och elektriskt material; delar till dem	10 381	13 695	13 910	10 829 026	13 734 014	15 132 116
Traktoreita ¹⁾ • Traktorer ¹⁾	11 010	13 764	15 227	7 219 974	8 805 507	10 208 608
Autoja ¹⁾ • Automobiler ¹⁾	16 269	25 040	36 833	5 480 221	8 997 061	13 709 841
Auton alustoja ¹⁾ • Automobilunderreden ¹⁾	5 979	6 155	4 203	6 366 830	6 999 809	5 590 714
Auton kumirenkaisia pyöriä ym. osia • Hjul med gummiringar o.a. delar till automobiler	4 005	5 333	4 112	1 767 935	2 338 170	2 016 716
Moottori- ja polkupyöriä sekä mopedeja ¹⁾ • Motorcyklar, cyklar och mopeder ¹⁾	5 982	14 266	30 223	326 888	482 251	767 936
Moottori- ja polkupyörän osia ja tarvikkeita • Delar och tillbehör till motorcyklar och cyklar	1 478	1 442	1 199	723 290	653 642	600 928
Aluksia ¹⁾ • Fartyg ¹⁾	190	505	307	1 939 753	2 284 381	505 679
Optisia, lääkeopillisia ym. kojeita ja laitteita • Optiska, medicinska o.dyl. instrument och apparater	470	845	1 323	1 827 206	2 973 075	4 491 121
Kelloja ja niiden osia • Ur och delar till dem	683 356	883 882	1 040 069
<i>Vienti • Export</i>						
Voita • Smör	2 921	7 765	5 012	717 657	1 836 729	1 182 029
Juustoa • Ost	17 040	15 220	15 413	3 195 120	3 136 776	3 133 925
Vuotia ja nahkoja • Hudar och skinn	2 715	4 241	3 280	901 863	1 180 905	1 036 808
Turkinsnahkoja ja turkkisia • Pälsskinn och pälsvaror	31	36	54	1 772 015	1 727 444	2 232 206
Raakapuuta ²⁾ • Råvirke ²⁾	185 854	424 580	429 694	937 136	1 948 738	2 230 846
Siitä paperipuuta ²⁾ • Därav pappersved ²⁾	134 658	348 748	360 062	508 241	1 324 013	1 574 821
Sahattua tai leikattua puuta ²⁾ • Sågat eller skuret virke ²⁾	374 023	388 732	343 677	3 915 305	4 542 846	4 224 524
Siitä lankkuja, soiroja ja kapeasoiroja, höyläämättömiä ²⁾						
Därav plankor, battens och scantlings, ohyvlaide ²⁾	144 728	148 070	123 063	1 519 734	1 770 054	1 563 196
lautoja ja kapealautoja, höyläämättömiä ²⁾ • bräder och planschetter, ohyvlaide ²⁾	171 137	212 495	172 950	1 797 743	2 474 290	2 157 682
Puuteoksia • Träarbeten	2 014 424	2 941 921	2 383 837
Siitä vaneriviilua ja vaneria, ristiinliimattua ²⁾ • Därav faner och kryssfänor ²⁾	36 793	52 937	37 827	1 595 984	2 365 762	1 829 034
Paperivanuketta • Pappersmassa	30 653	95 693	15 900	896 828	2 575 780	493 159
Paperia ja pahvia sekä paperivanuke-, paperi- ja pahviteoksia • Paper och papp samt varor av pappersmassa, papper och papp	109 621	169 568	104 972	6 522 547	8 975 900	6 539 942
Siitä • Därav						
kartonkia ja pahvia • kartong och papp	26 254	35 035	24 003	1 236 367	1 617 105	1 265 552
sanomalehtipaperia • tidningspapper	17 800	46 869	17 782	729 307	1 879 680	679 899
kirjoitus- ja painopaperia • skriv- och tryckpapper	6 660	12 467	4 880	403 546	697 976	312 522
käärepaperia • omslagspapper	48 873	55 441	37 077	2 832 564	2 949 198	1 960 170
Hygieenisii ja sanitääri- sekä talousesineitä, keraamisia • Hygieniska och sanitära artiklar samt hushållsföremål, keramiska	3 008	2 811	2 929	398 882	387 299	468 982
Lasia ja lasiteoksia • Glas och varor av glas	1 398	1 337	2 249	114 604	145 565	229 093
Kuparia ja -kupariteoksia • Koppar och -tillverkningar	3 369	3 069	2 021	814 251	776 902	529 610
Höyrykattiloita, koneita ja mek. laitteita sekä osia • Ångpannor, maskiner och mek. appar. samt delar	2 264	3 889	3 820	973 837	1 662 835	2 138 847
Sähkökoneita, -laitteita ja -tarvikkeita sekä osia • Elektr. mask., apparater och elektriskt material samt delar	1 381	1 220	2 442	605 832	667 677	964 087
Traktoreita, moottoripyöriä, mopedeja ja trukkeja ¹⁾ • Traktorer, motorcyklar, mopeder och truckar ¹⁾	616	538	69	406 512	359 035	44 328
Aluksia ¹⁾ • Fartyg ¹⁾	306	732	842	235 768	8 771 456	6 669 291

1) Kpl. 2) k-m³. • 1) St. 2) fm³.

170. Ulkomailta kaupunkiin meritse saapunut ja ulkomaille meritse lähetetty tavara vuosina 1951—61
Från utlandet till staden sjöledes anlant och till utlandet sjöledes avsänt gods åren 1951—61

A. Tuonti • Import

Vuosi ja kuukausi År och månad	Viljaa Spannmål		Kivihiiltä ja koksia Stenkol och koks		Metallit ja metalli- teokset Metaller och metall- tillverkningar		Kappaletavaraa Styckegods		Öljyä Oljor		Muuta tavaraa Annat gods		Kaikkiaan Totalsumma	Sittä suomalaisilla aluksilla Därav med finska fartyg
	Summa	Sittä suomalaisilla aluksilla Därav med finska fartyg	Summa	Sittä suomalaisilla aluksilla Därav med finska fartyg	Summa	Sittä suomalaisilla aluksilla Därav med finska fartyg	Summa	Sittä suomalaisilla aluksilla Därav med finska fartyg	Summa	Sittä suomalaisilla aluksilla Därav med finska fartyg	Summa	Sittä suomalaisilla aluksilla Därav med finska fartyg		
Tonnia • Ton														
1961														
I	16	12	69 831	48 443	21 777	12 152	29 549	13 128	72 443	66 738	27 846	11 329	221 462	151 802
II	173	3	22 486	15 743	26 223	16 319	29 474	12 996	74 318	73 714	17 171	10 336	169 845	129 111
III	2 489	2 487	46 824	18 201	33 032	20 612	35 307	17 330	34 048	33 722	15 847	8 590	167 547	100 942
IV	420	414	54 970	16 019	29 993	17 972	37 034	17 422	48 917	48 491	28 486	15 173	199 820	115 491
V	3 053	3 052	43 742	25 926	29 801	18 678	30 996	19 042	53 428	46 451	53 217	27 742	214 237	140 891
VI	5 558	5 558	70 190	37 351	28 426	16 587	27 376	12 745	18 064	16 986	29 669	13 281	179 283	102 508
VII	1 351	1 351	56 518	38 214	28 935	17 287	17 101	10 092	22 976	18 993	26 018	9 500	152 899	95 437
VIII	3	1	100 938	54 013	24 789	14 600	27 274	16 409	35 291	34 344	27 971	15 037	216 266	134 404
IX	11 290	10 764	121 250	62 288	24 502	14 567	21 479	10 316	36 870	36 176	37 166	15 925	252 557	150 036
X	9 027	9 016	106 799	54 111	28 925	17 556	35 213	17 798	68 290	66 453	39 182	18 296	287 436	183 230
XI	657	53	69 592	47 968	26 751	16 584	37 814	21 553	20 259	14 649	45 577	15 909	200 650	116 716
XII	7 142	6 410	78 495	50 025	29 831	19 091	38 200	20 505	68 266	59 293	30 655	16 348	252 589	171 672
<i>Summa</i>	<i>41 179</i>	<i>39 121</i>	<i>841 635</i>	<i>468 302</i>	<i>332 985</i>	<i>202 005</i>	<i>366 817</i>	<i>189 336</i>	<i>553 170</i>	<i>516 010</i>	<i>378 805</i>	<i>177 466</i>	<i>2 514 591</i>	<i>1 592 240</i>
1960	22 953	19 028	937 858	450 156	314 206	191 268	334 894	171 533	606 880	551 367	384 129	171 813	2 600 920	1 555 165
1959	44 622	34 201	676 776	300 471	248 098	162 310	281 630	158 919	362 606	316 700	337 660	143 592	1 951 392	1 116 193
1958	84 615	51 900	708 720	430 680	202 315	129 422	212 931	114 227	314 274	271 215	325 927	165 502	1 848 782	1 162 946
1957	111 075	60 384	963 479	426 785	257 875	174 003	227 078	101 756	522 451	332 162	372 792	176 946	2 454 750	1 272 036
1956	199 020	111 090	800 510	349 132	254 014	160 342	290 820	144 054	474 997	306 194	346 939	140 063	2 366 300	1 210 875
1955	163 940	85 022	701 960	395 076	275 363	178 419	335 680	173 552	357 193	299 982	351 124	156 371	2 185 260	1 288 422
1954	66 194	28 434	797 440	599 786	245 004	164 950	244 213	126 625	294 894	254 872	284 185	154 063	1 931 930	1 328 730
1953	2 924	2 312	495 190	479 876	139 156	95 038	177 474	103 105	186 785	134 554	202 838	97 209	1 204 367	912 094
1952	89 202	28 077	865 740	709 372	337 955	200 099	251 984	127 093	202 229	82 429	281 957	127 870	2 029 067	1 274 940
1951	100 303	39 972	741 778	426 149	277 458	185 967	153 221	90 281	177 721	75 107	384 582	181 212	1 835 063	998 688

B. Vienti • Export

Vuosi ja kuukausi År och månad	Sahattua puutavaraa Sågade trävaror		Muuta puutavaraa Andra trävaror		Paperia, pahvia ja kartonkia Papper, papp och kartong		Selluloosaa ja puu- hioketta Cellulosa och slipmassa		Kappaletavaraa Styckegods		Muuta tavaraa Annat gods		Kalkitaan Totalsumma	Siitä suomalaisilla aluksilla Därav med finska fartyg
	Summa	Siitä suomalaisilla aluksilla Därav med finska fartyg	Summa	Siitä suomalaisilla aluksilla Därav med finska fartyg	Summa	Siitä suomalaisilla aluksilla Därav med finska fartyg	Summa	Siitä suomalaisilla aluksilla Därav med finska fartyg	Summa	Siitä suomalaisilla aluksilla Därav med finska fartyg	Summa	Siitä suomalaisilla aluksilla Därav med finska fartyg		
Tonnia • Ton														
1961														
I	15 260	4 315	23 352	17 058	7 184	3 593	1 682	987	1 748	729	10 372	7 825	59 598	34 507
II	9 052	1 831	22 545	18 052	11 048	4 503	2 511	1 199	1 695	754	9 469	5 251	56 320	31 590
III	16 934	1 884	19 221	15 611	9 799	4 530	2 485	1 061	1 930	828	11 683	7 350	62 052	31 264
IV	15 145	672	24 480	13 397	8 050	3 955	1 496	714	2 068	802	13 556	4 559	64 795	24 099
V	17 780	3 581	20 413	10 378	7 166	4 474	1 072	621	2 793	1 109	12 515	5 303	61 739	25 466
VI	26 737	2 411	17 773	13 126	8 406	4 425	832	613	3 155	760	13 359	4 545	70 262	25 880
VII	21 463	723	14 098	7 782	8 178	3 973	966	691	1 512	705	11 159	4 128	57 376	18 002
VIII	16 781	1 515	4 460	—	11 402	4 083	497	216	2 419	794	18 595	4 378	54 154	10 986
IX	21 445	1 764	5 615	1 528	8 811	4 558	330	188	3 264	1 218	11 918	6 520	51 383	15 776
X	18 556	1 490	7 541	2 713	10 153	5 070	1 469	619	4 130	1 075	13 181	5 681	55 030	16 648
XI	11 947	1 481	10 466	3 915	9 293	5 944	1 010	860	3 444	1 284	17 628	5 728	53 788	19 212
XII	13 216	1 663	7 824	2 983	7 208	3 411	1 194	428	3 783	1 155	9 933	4 300	43 158	13 940
<i>Summa</i>	<i>204 316</i>	<i>23 330</i>	<i>177 788</i>	<i>106 543</i>	<i>106 698</i>	<i>52 519</i>	<i>15 544</i>	<i>8 197</i>	<i>31 941</i>	<i>11 213</i>	<i>153 368</i>	<i>65 568</i>	<i>689 655</i>	<i>267 370</i>
1960	234 240	35 977	185 701	117 414	167 228	96 003	91 560	54 663	41 608	19 624	140 351	62 702	860 688	386 383
1959	224 230	19 040	89 434	47 986	111 883	53 378	30 724	17 850	28 991	14 862	109 965	51 387	595 227	204 503
1958	138 670	13 681	54 803	27 666	101 292	57 963	42 817	29 533	25 634	12 657	82 886	42 540	446 102	184 040
1957	115 178	7 266	56 426	31 996	81 456	43 462	19 602	11 279	24 299	7 453	81 024	40 749	377 985	142 205
1956	122 943	16 282	36 548	23 083	117 276	60 176	81 395	47 199	27 308	10 503	81 114	36 251	466 584	193 494
1955	110 597	16 643	58 745	36 099	110 205	55 699	52 652	34 093	37 449	10 153	71 656	36 721	441 304	189 408
1954	95 982	17 254	31 730	19 662	102 237	56 843	53 059	35 622	34 678	8 262	89 518	61 526	407 204	199 169
1953	94 844	26 818	30 245	14 663	78 019	36 170	56 467	28 000	29 922	10 576	95 046	66 838	384 543	183 065
1952	63 339	7 017	43 787	19 415	78 795	37 742	40 154	29 982	34 985	18 251	63 962	39 598	325 022	152 005
1951	117 370	17 441	73 547	38 167	90 654	48 551	57 051	33 946	53 275	32 953	75 411	47 401	467 308	218 459

Muist. Luvut perustuvat alusten päälliköiden Merenkulkuhallitukselle antamiin tietoihin. (Tullisääntö § 150.)

Anm. Siffrorna baserar sig på uppgifter, som fartygens befälhavare lämnat till Sjöfartsstyrelsen. (Tullstadga § 150.)

171. Tullikamarin ulkomaisessa kauppamerenkulussa selvittämät alukset vuosina 1925—61

Av tullkammaren i utrikes handelssjöfart klarerade fartyg åren 1925—61

A. Vuosina 1925—61 • Åren 1925—61

V u o s i Å r	Tulosevitettyt alukset • Inklarerade fartyg						Lähtöselvitettyt alukset • Utklarerade fartyg					
	Kaikkiaan Samtliga		Niistä • Därav				Kaikkiaan Samtliga		Niistä • Därav			
			Tuoden lastia Helsinkiin Med last till Helsingfors		Suomalaisia Finländska				Vieden lastia Helsingistä Med last från Helsingfors		Suomalaisia Finländska	
	Luku Antal	Netto- tonnia Nettoton	Luku Antal	Netto- tonnia Nettoton	Luku Antal	Netto- tonnia Nettoton	Luku Antal	Netto- tonnia Nettoton	Luku Antal	Netto- tonnia Nettoton	Luku Antal	Netto- tonnia Nettoton
1925	1 843	974 034	1 721	929 297	660	328 708	1 365	647 241	886	584 441	532	261 783
1930	1 985	1 525 754	1 900	1 460 771	921	583 520	1 626	1 264 057	1 203	1 010 691	762	455 457
1935	1 764	1 579 775	1 662	1 499 518	961	640 676	1 527	1 433 307	1 330	1 256 403	886	588 335
1940	670	432 224	598	392 428	405	237 807	663	432 088	320	179 265	401	241 905
1945	295	177 194	273	154 452	191	112 503	287	173 678	105	65 571	182	108 252
1950	1 928	1 616 457	1 709	1 462 780	1 039	829 184	1 911	1 598 352	1 124	990 188	1 034	824 382
1952	2 500	2 219 125	2 286	2 105 167	1 169	975 342	2 512	2 237 633	1 303	1 197 750	1 167	972 786
1953	1 930	1 789 605	1 671	1 534 616	989	929 362	1 935	1 786 156	1 215	1 198 725	992	928 064
1954	2 280	2 112 943	2 045	1 941 663	1 073	1 076 356	2 262	2 095 786	1 308	1 247 278	1 056	1 068 815
1955	2 609	2 374 880	2 371	2 186 516	1 153	1 226 044	2 600	2 363 488	1 436	1 227 111	1 143	1 204 999
1956	2 486	2 223 983	2 315	2 080 852	967	1 048 703	2 487	2 235 393	1 271	1 084 358	976	1 066 886
1957	2 823	2 416 997	2 536	2 191 328	1 148	1 158 050	2 817	2 403 859	1 443	1 188 823	1 128	1 132 859
1958	2 767	2 288 514	2 390	2 036 314	1 232	1 195 642	2 772	2 289 723	1 653	1 374 024	1 235	1 194 612
1959	3 217	2 590 724	2 702	2 265 075	1 321	1 216 302	3 213	2 598 750	2 040	1 627 152	1 315	1 225 798
1960	3 388	2 872 340	2 916	2 566 844	1 462	1 472 076	3 382	2 865 540	2 178	1 750 362	1 461	1 464 248
1961	3 803	3 185 223	3 178	2 797 990	1 692	1 547 673	3 803	3 182 029	2 352	1 924 140	1 684	1 543 057

B. Alusten kotimaa vuonna 1961 • Fartygens hemland år 1961

Aluksen kotimaa Fartygets hemland	Tulosevitettyt alukset Inklarerade fartyg				Lähtöselvitettyt alukset Utklarerade fartyg			
	Kaikkiaan Samtliga		Niistä tuoden lastia Helsinkiin Därav med last till Helsingfors		Kaikkiaan Samtliga		Niistä vieden lastia Helsingistä Därav med last från Helsingfors	
	Luku Antal	Netto- tonnia Nettoton	Luku Antal	Netto- tonnia Nettoton	Luku Antal	Netto- tonnia Nettoton	Luku Antal	Netto- tonnia Nettoton
Suomi • Finland	1 692	1 547 673	1 494	1 392 625	1 684	1 543 057	1 063	811 734
Ruotsi • Sverige	403	483 087	352	447 442	402	477 848	245	313 532
Tanska • Danmark	112	49 584	90	37 430	112	49 825	65	39 955
Norja • Norge	73	101 299	62	72 667	74	104 045	41	69 649
Islanti • Island	8	7 417	6	5 310	8	7 417	5	4 835
Neuvostoliitto • Sovjetunionen	69	175 733	67	169 010	71	177 909	53	156 825
Puola • Polen	145	112 946	137	107 629	144	111 562	74	25 905
Itä-Saksa • Östtyskland	61	55 941	54	52 825	62	56 157	43	47 332
Länsi-Saksa • Västtyskland	790	299 612	608	229 662	794	300 330	494	208 823
Iso-Britannia • Storbritannien	126	136 483	107	122 231	126	136 483	82	77 094
Alankomaat • Nederländerna	281	79 134	174	55 147	281	79 059	153	43 340
Belgia • Belgien	1	293	1	293	1	293	—	—
Ranska • Frankrike	2	3 713	2	3 713	2	3 713	—	—
Espanja • Spanien	5	18 911	2	12 789	5	18 911	5	18 911
Italia • Italien	1	292	1	292	1	292	—	—
Kreikka • Grekland	5	4 104	2	986	6	4 978	3	3 118
Bulgaria • Bulgarien	1	220	—	—	1	220	1	220
Israel	3	4 305	3	4 305	3	4 305	3	4 305
Libanon	1	839	—	—	1	839	1	839
Liberia • Liberia	2	2 706	1	1 588	2	2 706	1	1 118
Intia • Indien	3	14 228	1	3 549	3	14 228	3	14 228
Amerikan Yhdysvallat • Amerikas Förenta Stater	14	78 497	14	78 497	14	78 519	14	78 519
Brasilia • Brasilien	2	3 963	—	—	2	3 964	—	—
Panama	3	4 243	—	—	4	5 369	3	3 858
Summa	3 803	3 185 223	3 178	2 797 990	3 803	3 182 029	2 352	1 924 140

C. Alusten lähtö- ja määrämaa vuonna 1961
Fartygens avgångs- och destinationsland år 1961

Aluksen lähtö- ja määrämaa ¹⁾ Fartygets avgångs- och destinationsland ¹⁾	Tuloselvitetyt alukset Inklarerade fartyg				Lähtöselvitetyt alukset Utklarerade fartyg			
	Kaikkiaan Samtliga		Niistä tuoden lastia Helsinkiin Därav med last till Helsingfors		Kaikkiaan Samtliga		Niistä vieden lastia Helsingistä Därav med last från Helsingfors	
	Luku Antal	Netto- tonnia Nettoton	Luku Antal	Netto- tonnia Nettoton	Luku Antal	Netto- tonnia Nettoton	Luku Antal	Netto- tonnia Nettoton
Ruotsi • Sverige	773	452 639	603	369 850	643	463 482	405	310 188
Tanska • Danmark	271	147 808	182	109 313	241	144 610	127	99 313
Norja • Norge	69	41 645	40	17 241	73	52 899	55	41 600
Islanti • Island	8	6 159	8	6 159	7	7 105	5	4 835
Neuvostoliitto • Sovjetunionen	188	387 373	181	381 447	223	482 696	54	167 769
Puola • Polen	499	337 310	462	299 999	266	206 724	110	40 329
Itä-Saksa • Östtyskland	105	104 131	91	91 641	103	87 046	82	73 204
Länsi-Saksa • Västtyskland	676	346 904	557	289 773	707	347 333	500	249 678
Iso-Britannia • Storbritannien	421	277 477	363	242 793	586	337 160	380	215 627
Irlanti • Irland	10	8 042	10	8 042	15	10 672	12	9 957
Alankomaat • Nederländerna	313	176 076	259	135 301	445	231 954	309	155 782
Belgia • Belgien	115	100 975	85	68 723	144	120 049	62	51 186
Ranska • Frankrike	83	70 308	68	56 817	91	74 751	59	49 868
Espanja • Spanien	40	58 877	39	54 714	10	23 545	9	22 780
Portugali • Portugal	4	7 042	4	7 042	4	3 892	4	3 892
Gibraltari ja Malta • Gibraltari och Malta	—	—	—	—	2	3 990	2	3 990
Italia • Italien	—	—	—	—	35	40 983	28	32 702
Kreikka ja Kreetta • Grekland och Kreta	17	26 572	17	26 572	20	24 614	16	19 192
Romania • Rumänien	9	46 701	9	46 701	6	32 583	—	—
Kiina • Kina	1	1 503	1	1 503	3	11 246	3	11 246
Singapore	1	2 268	1	2 268	—	—	—	—
Intia • Indien	1	3 549	1	3 549	4	17 466	4	17 466
Turkki • Turkiet	—	—	—	—	1	923	—	—
Kypros • Cypern	—	—	—	—	1	918	1	918
Libanon	—	—	—	—	4	6 372	4	6 372
Israel	6	8 442	5	7 335	9	14 077	8	13 176
Irak	—	—	—	—	1	2 268	1	2 268
Tunisia • Tunisien	1	1 529	1	1 529	—	—	—	—
Algeria • Algeriet	—	—	—	—	3	2 460	2	1 555
Marokko • Marocko	5	8 595	4	6 380	7	9 646	3	5 186
Länsi-Afrikka • Västafrika	4	7 990	4	7 990	3	6 447	1	1 522
Etelä-Afrikka • Sydafrika	11	29 893	11	29 893	3	11 538	2	8 161
Kanada	26	57 070	26	57 070	13	18 025	13	18 025
Amerikan Yhdysvallat • Amerikas Förenta Stater	90	285 613	90	285 613	64	173 273	55	154 016
Meksikko • Mexiko	—	—	—	—	1	2 972	1	2 972
Panama	2	8 723	2	8 723	3	12 135	3	12 135
Muu Keski-Amerikka • Övriga Centralamerika	7	24 195	7	24 195	1	1 610	—	—
Länsi-Intia • Västindien	2	13 775	2	13 775	—	—	—	—
Venezuela	—	—	—	—	10	39 754	10	39 754
Brasilia • Brasilien	26	71 140	26	71 140	26	69 060	3	7 967
Argentiina • Argentina	5	12 201	5	12 201	8	21 234	4	11 156
Chile	2	5 410	2	5 410	—	—	—	—
Peru	1	3 853	1	3 853	—	—	—	—
Colombia	9	35 422	9	35 422	10	36 943	8	30 779
Australia • Australien	2	8 013	2	8 013	7	27 574	7	27 574
Summa	3 803	3 185 223	3 178	2 797 990	3 803	3 182 029	2 352	1 924 140
Siitä suoraan ulkomailta tai ulkomaille • Därav direkt från eller till utlandet	3 049	2 630 294	2 696	2 448 585	1 723	1 697 908	1 234	1 038 925

¹⁾ Maa, jossa viimeinen laustaus- ja ensimmäinen purkaussatama sijaitsee.

¹⁾ Det land, varest sista lastnings- och första lossningshamnen är belägen.

172. Saapuneet alukset vuosina 1901—61 • Ankomna fartyg åren 1901—61

A. Erikoistietoja vuodelta 1961 • Detaljuppgifter för år 1961

S a t a m a H a m n	Ulkomainen merenkulku Utrikes sjöfart		Rannikkoliikenne Kusttrafik		Summa	
	Luku Antal	Netto- tonnia Nettoton	Luku Antal	Netto- tonnia Nettoton	Luku Antal	Netto- tonnia Nettoton
	Sörnåsten satama • Sörnås hamn	583	323 262	1 444	180 066	2 027
Sörnåsten rantatien laiturit • Bryggorna vid Sörnås strandväg	—	—	141	9 777	141	9 777
Hakaniemen- ja Siltavuorenrannat • Hagnäs- och Brobergskajerna	—	—	4	128	4	128
Pohjoissatama • Norra hamnen	8	1 508	94	4 673	102	6 181
Katajanokka • Skatudden	1 130	1 040 246	4	445	1 134	1 040 691
Muut Eteläsataman osat • Övriga delar av Södra hamnen	418	403 052	224	3 228	642	406 280
Merisatama • Havshamnen	—	—	3	25	3	25
Saukonlaituri • Utterkajen	346	124 129	—	—	346	124 129
Muut Länsisataman osat • Övriga delar av Västra hamnen	1 221	1 007 215	1 109	86 070	2 330	1 093 285
Herttoniemi • Hertonäs	100	64 472	49	19 107	149	83 579
Humallahti • Hummelviken	—	—	466	33 141	466	33 141
Taivallahti • Edesviken	—	—	336	19 425	336	19 425
Muut satamat ja laiturit • Övriga hamnar och kajer	68	142 842	103	23 189	171	166 031
Laajasalo • Degerö	42	128 530	50	27 436	92	155 966
<i>Summa</i>	<i>3 916</i>	<i>3 235 256</i>	<i>4 027</i>	<i>406 710</i>	<i>7 943</i>	<i>3 641 966</i>
<i>Siitä • Därav</i>						
Vähintään 19 nettotonnin vetoisia aluksia • Fartyg om minst 19 nettoton	3 881	3 232 648	3 797	405 243	7 678	3 637 891
Proomuja • Pråmar	17	2 600	4	689	21	3 289
Alle 19 nettotonnin vetoisia aluksia • Fartyg under 19 nettoton	1) 18	8	2) 226	778	244	786

1) Siitä 17 hinaajaa. 2) Samoin 1.
1) Därav 17 bogserbåtar. 2) Dito 1

B. Vuosina 1901—61 • Åren 1901—61

Vuosi År	Luku Antal	Nettotonnia Nettoton	Vuosi År	Luku Antal	Nettotonnia Nettoton
			<i>Keskimäärin • I medeltal</i>		
1950	5 116	1 857 909	1901—05	7 577	639 986
1951	5 329	2 030 610	1906—10	8 151	784 044
1952	5 216	2 448 359	1911—15	9 087	773 733
1953	5 411	2 042 156	1916—20	5 517	526 971
1954	5 740	2 385 394	1921—25	7 138	1 163 060
1955	6 562	2 704 119	1926—30	8 472	1 724 009
1956	6 353	2 573 496	1931—35	7 093	1 693 605
1957	6 645	2 794 343	1936—40	7 585	1 976 497
1958	6 216	2 698 029	1941—45	3 027	924 537
1959	6 384	2 990 206	1946—50	3 964	1 613 357
1960	6 849	3 247 372	1951—55	5 652	2 322 128
1961	7 943	3 641 966	1956—60	6 489	2 860 689

Muist. Tähän taulukkoon eivät sisälly saaristossa ja kaupungin lähimmässä ympäristössä kulkevat alukset eivätkä kalastajaveneet; viimeksi mainitut sisältyvät kuitenkin keskimäärälukuihin v. 1901—15.

Anm. I denna tabell ingår ej fartyg, som trafikerar skärgården och stadens närmaste omgivning, ej heller fiskarbåtar; de sistnämnda ingår dock i medeltalssiffrorna åren 1901—15.

173. Lentoliikenne vuosina 1955–61 • Flygtrafiken åren 1955–61

Vuosi År	Kuljetettu • Transport av					
	Matkustajia Passagerare		Postia • Post kg		Rahttavaraa Fraktgods kg	
	Helsingistä Från Helsingfors	Helsinkiin Till Helsingfors	Helsingistä Från Helsingfors	Helsinkiin Till Helsingfors	Helsingistä Från Helsingfors	Helsinkiin Till Helsingfors
1961						
Kotimaan liikenne • Inrikes trafik	101 082	108 116	110 734	469 180	4 087 129	365 529
Ivalo	752	1 025	1 181	55	2 821	1 062
Joensuu	7 004	7 867	6 811	18 066	294 675	2 465
Jyväskylä	13 313	13 083	5 774	19 427	30 845	6 953
Kajaani • Kajana	1 683	1 134	2 182	756	9 149	1 074
Kauhava	1 416	1 302	—	—	1 121	260
Kemi	4 372	4 706	8 141	1 111	557 717	226 580
Kokkola/Pietarsaari • Gamlakarleby/Jakobstad	3 679	3 277	20	541	11 655	4 704
Kuopio	9 297	9 883	6 392	44 948	1 056 894	10 271
Kuorevesi	—	71	—	—	—	636
Lappeenranta • Villmanstrand	5 839	7 422	1 912	10 433	6 763	3 276
Maarianhamina • Mariehamn	3 216	3 555	7 610	3 620	45 105	10 493
Oulu • Uleåborg	15 218	17 896	29 119	274 240	955 353	60 626
Pori • Björneborg	7 450	7 556	5 698	2 271	12 569	3 334
Rovaniemi	7 713	7 237	19 542	52 803	140 013	7 819
Tampere • Tammerfors	5 972	6 475	1 826	919	45 011	11 261
Turku • Åbo	3 616	3 563	3 178	2 535	32 006	7 354
Vaasa • Vasa	10 542	12 064	11 348	37 455	885 432	7 361
Ulkomaanliikenne • Utrikes trafik	108 909	107 025	260 244	526 980	478 348	1 708 174
<i>Kotimainen • Finlandsk</i>	<i>65 652</i>	<i>62 705</i>	<i>198 508</i>	<i>313 510</i>	<i>335 175</i>	<i>648 800</i>
Amsterdam	4 033	4 117	41 989	27 205	58 342	58 590
Barcelona	125	164	—	49	8	219
Frankfurt	5 787	4 190	52 820	35 689	44 125	44 985
Göteborg	357	310	—	—	726	594
Hampur • Hamburg	5 688	6 973	3 619	25 314	12 331	35 848
Köln	15	48	44	1	15	3 901
Köpenhamina • Köpenhamn	12 893	13 455	55 850	60 276	36 835	149 543
Lontoo • London	2 771	2 896	19 548	25 505	18 694	39 097
Luxemburg	84	83	—	2	1 043	806
Malaga	577	634	—	—	306	32
Malmö	—	19	—	172	—	209
Moskova • Moskva	1 401	1 319	4 994	5 573	3 639	10 875
Nizza	16	13	—	—	8	201
Oslo	1 901	1 708	5 436	1 342	8 195	4 080
Pariisi • Paris	1 414	1 433	7 894	10 875	5 860	19 303
Sundsvall	329	282	10	—	—	591
Tukholma • Stockholm	27 673	24 573	6 076	121 443	143 995	278 577
Uumaja • Umeå	22	13	—	—	—	—
Zürich	566	475	228	64	1 053	1 349
<i>Kansainvälinen ¹⁾ • Internationell ¹⁾</i>	<i>43 257</i>	<i>44 320</i>	<i>61 736</i>	<i>213 470</i>	<i>143 173</i>	<i>1 059 374</i>
Summa	209 991	215 141	370 978	996 160	4 565 477	2 073 703
1960	205 296	214 665	428 396	787 619	5 067 258	2 078 893
1959	180 233	181 498	418 000	477 067	4 726 954	1 837 768
1958	170 025	166 670	438 172	432 955	1 765 507	
1957	171 186	164 625	434 537	429 075	..	
1956	162 955	161 145	403 701	405 421	821 946	1 190 626
1955	143 409	141 015	318 580	312 009	647 350	787 375

1) Ei voida eritellä. • 2) Kan ej specificeras.

174. Lihan ja kalan tuonti ja kulutus vuosina 1955—61
Tillförsel och konsumtion av kött och fisk åren 1955—61

Vuosi År	Liha • Kött					Kala • Fisk	
	Helsingissä teurastettu ja tarkas- tettu i Helsingfors slaktat och besiktigt	Muualla teurastettu ¹⁾ Annorstädes slaktat ¹⁾		Kulutus Konsumtion	Kaupungin teurastamon tukkumyynti- hallissa myyty liha yms. i stadens slakt- hus partiförsälj- ningshall försått kött o.dyl.	Koko tuonti Hela införseln	Siitä tuore silakka Därav färsk strömming
		Helsingissä tarkastettu i Helsingfors besiktigt	Muualla tar- kastettu Annorstädes besiktigt				
	Tonnia • Ton						
1955.....	11 634	3 202	7 379	22 215	17 586	10 182	3 639
1956.....	11 374	3 316	6 774	21 464	18 194	9 178	3 151
1957.....	12 107	3 182	5 742	21 031	17 564	10 374	4 091
1958.....	11 924	3 045	5 170	20 139	15 335	8 028	3 802
1959.....	11 474	2 957	5 799	20 230	14 470	10 076	4 113
1960.....	10 620	2 727	6 467	19 814	14 719	9 536	3 988
1961.....	9 581	2 080	6 785	18 446	13 413	9 802	3 813

¹⁾ Kaupungin teurastamon kautta kulutukseen. • ²⁾ Genom stadens slakthus till konsumtion.

Muist. Painot ovat osaksi keskipainojen mukaan laskettuja.

Anm. Vikten är dels beräknad medelvikt.

175. Maidon ja kerman tuonti vuosina 1945—61
Tillförseln av mjölk och grädde åren 1945—61

Vuosi År	Tavallista kauppamaitoa Vanlig handelsmjölk	Tarkastus- maitoa Kontroll- mjölk	Tilau- sma- maitoa Beting- mjölk	Summa	Päivää kohden Per dag	Kermaa Grädde	Päivää kohden Per dag
	1 000 ltr						
1945.....	46 581	1 710	230	48 521	133	795	2.18
1950.....	115 447	3 370	149	118 966	326	817	2.24
1953.....	119 671	6 219	140	126 030	345	1 000	2.74
1954.....	120 760	6 939	130	127 829	350	991	2.72
1955.....	122 134	7 134	121	129 389	354	1 128	3.09
1956.....	130 671	7 699	110	138 480	378	753	2.06
1957.....	136 147	7 459	108	143 714	394	697	1.91
1958.....	137 653	7 274	90	145 017	397	846	2.32
1959.....	141 052	7 738	85	148 875	408	2 153	5.90
1960.....	152 212	7 897	52	160 161	438	2 060	5.63
1961.....	157 545	7 418	17	164 980	452	2 143	5.87

176. Tavaraliikenne rautateitse vuosina 1955—61. Järnvägens varutransport åren 1955—61

A. Asemien mukaan vuosina 1955—61. Efter stationer åren 1955—61

Tavararyhmä Varugrupp	1961			1960	1959	1958	1957	1955
	Asema • Station							
	Satamissa I ham- narna	Satama- alueen utkopuol. Utanför hamn- området	Summa					
Tonnia • Ton								
<i>Saapunut tavara • Anlänt gods</i>								
Ravinto- ja nautintoaineet • Närings- och njutningsmedel.....	83 143	42 128	125 271	118 625	145 261	125 523	144 365	155 672
Muut maataloustavarat • Andra lantbruksprodukter.....	11 144	11 901	23 045	29 729	36 247	34 823	40 369	60 855
Kivi- ja maalajit sekä valmisteet niistä • Sten- och jordarter samt fabr. därav	51 845	23 204	75 049	83 053	89 617	88 270	130 948	113 681
Puutavarat • Trävaror.....	259 233	63 143	322 376	383 282	383 957	318 590	357 262	515 139
Puuteokset • Träindustriprodukter.....	30 547	7 905	38 452	52 955	41 471	30 718	41 199	
Paperiteollisuustavarat • Pappersindustriprodukter.....	121 327	37 001	158 328	322 449	183 166	191 083	170 223	246 254
Metalliteollisuustavarat • Metallindustriprodukter.....	100 692	31 480	132 172	153 320	111 575	81 141	139 972	
Koneet ja laitteet sekä kuljetusneuvot • Maskiner och apparater samt trans- portmedel.....	16 751	23 376	40 127	37 875	31 640	25 147	35 646	177 376
Kemiallisen ja muun ed. mainitsematt. teollisuuden tuotteet ja raaka-aineet • Prod. och råämnen till kemisk och annan ej tidigare nämnd industri....	34 278	26 074	60 352	59 559	56 542	50 634	64 682	
Muut tavarat • Annat gods.....	8 551	5 293	13 844	16 176	16 484	20 341	20 197	20 760
Summa	717 511	271 505	989 016	1 257 023	1 095 960	966 339	1 144 863	1 366 942
<i>Lähetetty tavara • Avsant gods</i>								
Ravinto- ja nautintoaineet • Närings- och njutningsmedel.....	63 045	28 558	91 603	102 422	125 033	151 912	171 278	199 617
Muut maataloustavarat • Andra lantbruksprodukter.....	39 718	5 214	44 932	54 374	47 881	45 006	79 063	199 446
Kivi- ja maalajit sekä valmisteet niistä • Sten- och jordarter samt fabr. därav	126 539	32 902	159 441	264 870	214 188	162 466	301 702	250 519
Puutavarat • Trävaror.....	12 168	5 486	17 654	21 395	8 214	7 419	13 402	25 153
Puuteokset • Träindustriprodukter.....	4 466	4 493	8 959	10 680	7 764	6 092	8 407	
Paperiteollisuustavarat • Pappersindustriprodukter.....	28 624	21 014	49 638	51 749	43 385	40 785	49 337	43 394
Metalliteollisuustavarat • Metallindustriprodukter.....	145 274	63 819	209 093	237 399	191 339	149 696	221 366	
Koneet ja laitteet sekä kuljetusneuvot • Maskiner och apparater samt trans- portmedel.....	43 958	49 844	93 802	79 578	71 885	52 765	67 444	333 588
Kemiallisen ja muun ed. mainitsematt. teollisuuden tuotteet ja raaka-aineet • Prod. och råämnen till kemisk och annan ej tidigare nämnd industri....	117 241	37 793	155 034	170 004	146 979	129 506	165 964	
Muut tavarat • Annat gods.....	16 120	13 250	29 370	26 581	28 914	22 470	22 131	11 131
Summa	597 153	262 373	859 526	1 019 052	885 582	768 117	1 100 094	1 238 184

Muist. Vuodesta 1957 alkaen tilasto perustuu otantaan. Tämän vuoksi varsinkin B-taulukon pienet luvut ovat epätarkkoja.

Anm. Fr.o.m. år 1957 grundar sig statistiken på stickprov, varför speciellt små tal i tabellen B är osäkra.

B. Liikennealueiden mukaan vuonna 1961

	Tavararyhmä ja -laji Varugrupp och -slag	Liikennealue, jonka			
		Toiselta Helsingin asemalta Från annan station inom H:fors	Helsingin Helsingfors	Riihimäen Riihimäki	Karjaan Karis
		Tonnia			
		<i>Saapunut tavara</i>			
1	000. Ravinto- ja nautintoaineet • Närings- och njutningsmedel	9 680	763	3 759	4 818
2	010. Vilja ja viljatuotteet • Spannmål och spannmålsprodukter	6 903	750	2 103	3 987
3	020. Juurikasvit, vihannekset yms. • Rotfrukter, grönsaker o.dyl.....	10	—	112	76
4	060. Marjat ja hedelmät • Bär och frukter	792	—	..	81
5	070. Juomat • Drycker	—	—	1 530	—
6	080. Muut ravinto- ja nautintoaineet • Andra närings- och njutningsmedel	1 737	13	..	596
7	100. Muut maataloustavarat • Andra lantbruksprodukter	4 580	—	130	631
8	120. Karjanrehut • Kreatursfoder	3 354	—	65	470
9	200. Kivi- ja maalajit sekä valmisteet niistä • Sten- och jordarter samt fabr. därav	12 511	—	2 036	347
10	210. Muokkaamattomat kivet • Obearbetad sten.....	1 774	—	165	79
11	220. Maalajit • Jordarter	2 531	—	..	—
12	240. Kivihilli, puuhiili ja turve • Stenkol, träkol och torv.....	295	—	—	32
13	260. Asfaltti, kalkki, sementti, kipsi yms. • Asfalt, kalk, cement, gips o.dyl.	2 453	—	—	—
14	270. Asbesti-, kipsi-, sementti- ja keino-tek. kivistä valm. teokset • Fabr. av asbest, gips, cement och konststen	1 907	—	175	—
15	280. Savi- ja grafiittiteokset • Ler- och grafiitfabrikat.....	3 448	—	985	..
16	300. Puutavarat • Trävaror	8 302	1 212	61 984	—
17	320. Pyöreä ja halkaistu puutavara • Runt och kluvet virke.....	5 070	—	7 292	—
18	330. Veistetty ja sahattu puutavara • Bilat och sågat virke.....	1 240	1 212	52 694	—
19	400. Puuteokset • Träindustriprodukter	1 458	8	4 140	165
20	410. Vaneri, lastuvilla ja puujauhe • Faner, träull och trämjöl	212	—	3 780	..
21	500. Paperiteollisuustavarat • Pappersindustriprodukter	2 527	3	3 503	3 732
22	510. Puuvanuke yms. • Trämassa o.dyl.	440	—	381	3 695
23	520. Pahvi, insulitti yms. • Papp, insulit o.dyl.	456	—	37	—
24	530. Kartonki • Kartong	—	—	—	—
25	540. Paperi • Papper	1 289	..	3 008	—
26	600. Metalliteollisuustavarat • Metallindustriprodukter	45 633	198	2 926	1 926
27	610. Muokkaamattomat metallit ja metalliromut • Obearb. metaller och metallskrot	13 760	—	1 359	876
28	620. Rautaputket, -levyt ja -langat • Järnrör, -plåt och -tråd.....	26 984	—	10	—
29	660. Muokatut metallit • Bearbetade metaller	4 134	151	310	113
30	700. Koneet ja laitteet sekä kuljetusneuvot • Maskiner och apparater samt transportmedel	11 841	15	522	1 160
31	720. Tehdas- ja työkoneet • Fabriks- och verktygsmaskiner.....	7 402	—	215	211
32	740. Kuljetusneuvot • Transportmedel	169	—	61	148
33	800. Kemiallisen ja muun ed. mainitsematt. teollisuuden tuotteet ja raaka-aineet Produkt. och råämnen till kemisk och annan ej tidigare nämnd ind. ...	18 378	105	4 601	697
34	820. Suolat, kaasut ja muualla mainitsematt. kemikalit ja kemiallistekn. valmisteet • Salter, gaser och annorstäd. ej nämnda kemikal. och kemisk-tekn. prod.	9 955	..	1 986	..
35	830. Kivennäis-, kasvi- ja eläinöljyt • Mineraloljor samt vegetabil. och animal. oljor.....	3 100	—	—	..
36	870. Kehruuainekset ja niistä tehdyt teokset • Spånadsämnen och fabr. därav	1 187	—	1 032	392
37	900. Muut tavarat • Annat gods.....	774	20	422	253
38	Saapunut tavara kaikkiaan • Totalsumma anlänt gods	115 684	2 324	84 023	13 729

Efter trafikområde år 1961

asemilta tavarat on lähetetty • Trafikområde, från vars stationer varorna avsänts													
Hämeenlinnan Tavastehus	Lahten Lahti	Turun Åbo	Toijalan Toijala	Tampereen Tammerfors	Rauman Raumo	Porin Björneborg	Haapamaen Haapamäki	Seinäjoen Seinäjoki	Kokkolan Gamlakarleby	Ylivieskan Ylivieska	Oulun Uleåborg	Kemin Kemi	
Ton													
<i>Anlänt gods</i>													
11 091	1 123	13 373	672	1 605	40	828	223	3 019	843	393	474	142	1
10 648	1 059	6 772	588	1 453	33	815	92	616	..	—	—	—	2
16	45	22	71	17	—	..	112	2 280	101	253	63	16	3
..	..	31	13	19	36	235	125	247	68	4
—	—	1 761	—	—	—	—	—	..	43	—	20	..	5
371	—	4 666	—	13	..	—	—	..	462	..	45	—	6
437	95	4 544	40	24	17	1 719	23	830	480	289	255	77	7
421	—	4 018	—	—	15	282	20	368	—	—	29	75	8
205	1 290	9 513	1 118	4 154	1	1 368	19	4 859	114	700	155	34	9
..	—	1 374	—	3 308	—	—	—	4 619	—	—	12	—	10
..	—	471	—	489	—	183	—	700	—	..	11
—	—	..	—	—	—	791	—	—	—	—	—	—	12
—	80	6 763	—	—	—	—	—	—	—	—	50	—	13
64	43	15	—	..	—	38	..	31	—	—	—	18	14
—	442	484	—	383	—	—	—	11	70	—	15	..	15
25 074	41 096	153	4 399	2 677	455	1 287	5 794	200	—	1 395	48	210	16
3 419	4 639	—	2 127	1 572	—	855	2 445	—	—	898	—	11	17
21 363	36 182	116	2 272	1 075	439	432	3 272	200	—	497	48	189	18
5 887	3 678	281	12 595	670	28	204	508	370	173	75	248	19	19
5 664	1 474	—	12 218	—	—	—	159	—	—	—	—	—	20
238	2 413	569	24 728	44 245	1 457	3 989	6 755	178	272	10	1 784	1 918	21
125	58	95	170	6 559	383	132	368	15	211	—	1 694	228	22
—	1 398	—	95	9 716	—	508	911	—	—	—	—	—	23
—	..	—	—	7 882	30	51	—	—	—	—	—	316	24
—	885	167	21 742	19 878	1 036	3 272	5 384	11	48	—	..	1 326	25
527	2 028	4 840	419	1 682	130	988	128	688	345	102	678	732	26
444	12	3 482	—	489	..	201	—	243	—	14	240	580	27
—	657	621	—	74	56	18	—	34	173	—	27	38	28
13	53	24	49	172	—	622	28	38	31	—	28	..	29
345	1 347	1 011	156	2 474	120	174	130	1 702	645	127	785	336	30
81	181	354	..	1 594	77	60	50	1 081	267	103	568	146	31
83	42	172	23	68	—	—	10	114	47	—	37	52	32
322	312	6 132	3 784	5 180	78	1 178	258	1 331	471	95	1 910	177	33
—	20	3 854	10	121	57	206	38	401	—	—	242	52	34
—	—	1 200	1 282	98	—	—	—	41	..	10	399	40	35
242	152	672	2 108	3 476	..	33	57	419	227	..	64	..	36
1 299	263	759	12	1 060	—	503	351	191	584	44	338	128	37
45 425	53 645	41 175	47 923	63 771	2 326	12 238	14 189	13 368	3 927	3 230	6 675	3 773	38

Jatkoa • Fortsättning

Tavararyhmä ja -laji Varugrupp och -slag	Liikennealue, jonka asemilla			
	Rovaniemen Rovaniemi	Kajaanin Kajana	Iisalmen Iisalmi	Kuopion Kuopio
	Tonnia			
	Saapunut tavara			
1 000. Ravinto- ja nautintoaineet • Närings- och njutningsmedel.....	431	58	32	68
2 010. Vilja ja viljatuotteet • Spannmål och spannmålsprodukter	—	—	..	14
3 020. Juurikasvit, vihannekset yms. • Rotfrukter, grönsaker o.dyl.....	43	—	..	45
4 060. Marjat ja hedelmät • Bär och frukter	38	25	..
5 070. Juomat • Drycker	—	19	—	—
6 080. Muut ravinto- ja nautintoaineet • Andra närings- och njutningsmedel	—	..
7 100. Muut maataloustavarat • Andra lantbruksprodukter	—	325	18	38
8 120. Karjanrehut • Kreatursfoder	—	—	—	—
9 200. Kivi- ja maalajit sekä valmistetut niistä • Sten- och jordarter samt fabr. därav	246	639	—	1 058
10 210. Muokkaamattomat kivet • Obearbetad sten.....	—	99	—	65
11 220. Maalajit • Jordarter	—	494	—	980
12 240. Kivihiili, puuhiili ja turve • Stenkol, träkol och torv	—	—	—	—
13 260. Asfaltti, kalkki, sementti, kipsi yms. • Asfalt, kalk, cement, gips o. dyl.	—	—	—	—
14 270. Asbesti-, kipsi-, sementti- ja keino-tek. kivistä valm. teokset • Fabr. av	—	—	—	—
15 280. Savi- ja grafiittiteokset • Ler- och grafitfabrikat.....	..	40	—	..
16 300. Puutavarat • Trävaror	1 334	1 650	2 335	5 074
17 320. Pyöreä ja halkaistu puutavara • Runt och klivet virke.....	—	1 448	1 529	2 186
18 330. Veistetty ja sahattu puutavara • Bilat och sågat virke.....	1 334	202	750	2 887
19 400. Puuteokset • Träindustriprodukter	47	107	88	854
20 410. Vaneri, lastuvilla ja puujauhe • Faner, träull och trämjöl	—	—	—	702
21 500. Paperiteollisuustavarat • Pappersindustriprodukter	22	1 831	3	1 700
22 510. Puuvanuke yms. • Trämassa o.dyl.	524	—	—
23 520. Pahvi, insuliitti yms. • Papp, insulit o.dyl.	—	42	—	856
24 530. Kartonki • Kartong	—	—	—	816
25 540. Paperi • Papper	—	1 246	—	—
26 600. Metalliteollisuustavarat • Metallindustriprodukter	130	187	55	122
27 610. Muokkaamattomat metallit ja metalliromut • Obearb. metaller och	50	124	47	—
28 620. Rautaputket, -levyt ja -langat • Järnrör, -plåt och -tråd.....	—	22	..	—
29 660. Muokatut metallit • Bearbetade metaller	—
30 700. Koneet ja laitteet sekä kuljetusneuvot • Maskiner och apparater samt	422	272	219	350
31 720. Tehdas- ja työkoneet • Fabriks- och verktygsmaskiner.....	174	189	157	222
32 740. Kuljetusneuvot • Transportmedel	106	10	40	15
33 800. Kemiallisen ja muun ed. mainitsematt. teollisuuden tuotteet ja raaka-aineet	138	121	132	221
34 820. Suolat, kaasut ja muualla mainitsematt. kemikaalit ja kemiallistekn.	..	11	—	..
35 830. Kivennäis-, kasvi- ja eläinöljyt • Mineraloljor samt vegetabil. och	25	—	—	—
36 870. Kehruuainekset ja niistä tehdyt teokset • Spånadsämnen och fabr.	20	—	14	99
37 900. Muut tavarat • Annat gods	479	42	45	291
38 Saapunut tavara kaikkiaan • Totalsumma anlänt gods	3 249	5 232	2 927	9 776

tavarat on lähetetty • Trafikområde, från vars stationer varorna avsänts

Pieksämäen Pieksämäki	Jyväskylän Jyväskylä	Savonlinnan Nyslott	Joensuun Joensuu	Mikkelin St. Michel	Kouvolan Kouvola	Kotkan Kotka	Haminan- Metsäkyliän Fredrikshamn- Metsäkyliä	Lappeenrannan Villmanstrand	Imatran Imatra	Yksityiset radat Privata banor	Yhdysliikenne- asemat Samtrafik- stationer	Summa
Ton												
Anlänt gods												
106	987	43	76	66	11 100	552	1 795	73	59	10	56 969	125 271
—	958	..	—	—	11 045	128	1 782	—	—	—	25 932	75 682
82	24	31	33	18	48	13	..	27	..	10	291	3 882
..	32	168	—	—	..	—	724	2 714
..	—	—	—	..	—	—	135	3 520
—	..	—	—	243	..	—	—	—	29 390	37 563
64	7	8	8	—	157	2 535	—	75	8	3	5 628	23 045
—	—	—	—	—	155	233	—	15	—	—	5 587	15 107
620	1 050	111	6 123	118	1 069	113	62	1 705	68	206	23 437	75 049
165	963	89	—	—	—	—	—	225	—	—	—	12 937
—	..	—	6 097	—	—	92	52	—	—	..	1 324	13 425
—	—	—	—	—	—	—	—	—	21 958	23 078
—	—	—	—	—	—	—	—	—	—	9 357
437	—	—	—	22	1 016	—	—	—	20	40	37	3 913
—	..	—	—	12	10	..	—	—	—	—	—	5 880
18 036	16 233	17 332	39 517	22 047	28 937	672	436	9 079	4 619	483	306	322 376
10 885	4 666	16 581	33 907	20 577	18 929	—	90	5 609	4 088	—	—	148 823
7 104	10 579	658	5 479	1 310	10 008	572	346	2 545	531	315	—	165 851
899	2 644	785	517	209	445	109	72	943	96	112	18	38 452
497	1 937	707	347	163	222	—	—	796	—	—	—	28 883
4 642	6 709	830	4 566	37	21 563	1 772	1 542	593	13 485	693	19	158 328
22	572	—	22	—	416	150	—	338	..	120	18	16 745
—	652	829	192	—	—	16	—	242	—	461	—	16 411
—	122	—	4 309	—	724	21	—	12 684	—	51	—	27 014
4 553	5 291	—	20	—	19 743	1 549	1 533	—	709	—	—	92 695
1 320	1 885	320	971	66	488	485	45	963	16 115	561	44 489	132 172
385	221	149	897	—	375	166	26	743	14 980	—	8 082	47 948
146	184	—	—	—	21	121	—	21	701	52	31 721	61 683
47	12	25	..	17	38	15	—	..	17	55	4 386	10 405
307	1 120	105	345	139	331	335	179	1 725	187	96	11 105	40 127
175	594	71	171	88	101	195	91	205	105	27	393	15 355
27	30	—	24	38	—	1 438	32	—	9 367	12 161
174	875	149	169	38	2 240	395	111	339	1 355	279	8 607	60 352
30	247	—	—	—	872	183	52	—	..	—	840	19 204
—	33	—	—	—	—	38	—	19	—	—	5 144	11 433
33	32	112	21	23	92	128	22	64	12	266	217	11 225
223	974	679	1 791	399	533	272	162	234	343	40	336	13 844
26 391	32 484	20 362	54 083	23 119	66 863	7 240	4 404	15 729	36 335	2 483	150 914	989 016

Jatkoa • Fortsättning

Jatkoa • Fortsättning

	Tavararyhmä ja -laji Varugrupp och -slag	Toiselle Helsingin asemalle Till annan station inom Hfors	Liikennealue, jonka			Tonnia
			Helsingin Helsingfors	Riihimäen Riihimäki	Karjaan Karis	
			Lähetetty tavara			
1	000. Ravinto- ja nautintoaineet • Närings- och njutningsmedel	9 680	72	3 756	730	
2	010. Vilja ja viljatuotteet • Spannmål och spannmålsprodukter	6 903	—	2 665	283	
3	020. Juurikasvit, vihannekset yms. • Rotfrukter, grönsaker o. dyl.	10	—	37	27	
4	030. Meijerituotteet, margariini, munat • Mejeriprodukter, margarin, ägg	—	—	21	83	
5	060. Marjat ja hedelmät • Bär och frukter	792	22	108	50	
6	080. Muut ravinto- ja nautintoaineet • Andra närings- och njutningsmedel	1 733	30	657	202	
7	100. Muut maataloustavarat • Andra lantbruksprodukter	4 580	300	6 844	4 200	
8	120. Karjanrehut • Kreatursfoder	3 354	—	530	1 960	
9	130. Lannoitteet • Jordförbättringsåmnen	876	300	6 211	2 106	
10	200. Kivi- ja maalajit sekä valmistetut niistä • Sten- och jordarter samt fabr. därav	12 511	474	38 752	3 399	
11	220. Maalajit • Jordarter	2 531	—	16 437	1 116	
12	240. Kivihilli, puuhilli ja turve • Stenkol, träkol och torv	295	—	13 766	1 755	
13	260. Asfaltti, kalkki, sementti, kipsi yms. • Asfalt, kalk, cement, gips o.dyl.	2 453	—	2 196	450	
14	270. Asbesti-, kipsi-, sementti- ja keino-tek. kivistä valm. teokset • Fabr. av asbest, gips, cement och konststen	1 907	—	3 641	155	
15	280. Savi- ja grafiittiteokset • Ler- och grafittfabrikat	3 448	—	451	741	
16	300. Puutavarat • Trävaror	8 302	2 225	202	410	
17	310. Kotimaiset jalot ja ulkolaiset puulajit • Inh. ädla o. utl. träarter	1 992	..	202	220	
18	320. Pyöreä ja halkaistu puutavara • Runt och kluvet virke	5 070	2 220	—	—	
19	330. Veistetty ja sahattu puutavara • Bilat och sågat virke	1 240	—	—	190	
20	400. Puuteokset • Träindustriprodukter	1 458	511	1 206	333	
21	410. Vaneri, lastuvilla ja puujauhe • Faner, träull och trämjöl	212	—	..	10	
22	420. Astiat, laatikot, korit yms. • Kärl, lådor, korg o.dyl.	—	—	1 003	106	
23	500. Paperiteollisuustavarat • Pappersindustriprodukter	2 527	442	3 279	748	
24	510. Puuvanuke yms. • Trämassa o.dyl.	440	—	1 353	—	
25	520. Pahvi, insuliitti yms. • Papp, insulit o.dyl.	456	—	709	111	
26	540. Paperi • Papper	1 289	257	424	31	
27	550. Paperimassa-, pahvi-, kartonki- ja paperiteokset • Fabr. av pappersmassa, papp, kartong och papper	342	185	786	606	
28	600. Metalliteollisuustavarat • Metallindustriprodukter	45 633	1 201	15 792	5 773	
29	610. Muokkaamattomat metallit ja metalliromut • Obearb. metaller och metallskrot	13 760	227	7 999	2 089	
30	620. Rautaputket, -levyt ja -langat • Järnrör, -plåt och -tråd	26 984	836	4 958	1 738	
31	630. Rautalanka ja rautalevyteokset • Tillverkn. av järntråd o. -plåt	525	13	808	351	
32	660. Muokatut metallit • Bearbetade metaller	4 134	71	1 054	937	
33	700. Koneet ja laitteet sekä kuljetusneuvot • Maskiner o. appar. samt transportm.	11 841	538	3 310	2 769	
34	720. Tehdas- ja työkonet • Fabriks- och verktygsmaskiner	7 402	222	1 167	1 034	
35	730. Muunlaiset koneet ja laitteet • Maskiner och apparater av annat slag	311	303	1 004	1 085	
36	740. Kuljetusneuvot • Transportmedel	169	13	238	248	
37	750. Koneiden ja kuljetusneuvojen osat • Delar till maskiner o. transportm.	712	—	706	250	
38	800. Kemiällisen ja muun ed. mainitsematt. teollisuuden tuotteet ja raaka-aineet	18 378	1 223	31 042	3 954	
	820. Suolat, kaasut ja muualla mainitsematt. kemikalit ja kemiallistekn. valmistet. Salter, gaser och annorstäd. ej nämnda kemikal. och kemisk-tekn. prod.	9 955	943	15 954	1 985	
39	830. Kivennäis-, kasvi- ja eläinöljyt • Mineraloljor samt vegetabil. och animal. oljor	3 100	..	3 957	45	
40	850. Kautsut, hartsit, liimat yms. sekä niistä valm. tuotteet • Kautschuk, harts, lim o. dyl. samt fabr. därav	1 102	28	1 582	493	
41	860. Väriaineet • Färgämnen	808	36	4 785	41	
42	870. Kehruuaineet ja niistä tehdyt teokset • Spånadsämnen och fabr. därav	1 187	32	3 072	1 157	
43	900. Muut tavarat • Annat gods	774	—	1 325	880	
44						
45	Lähetetty tavara kaikkiaan • Totalsumma avsant gods	115 684	6 986	105 508	23 246	

asemille tavarat on lähetetty • Trafikområde, till vars stationer varorna avsänts

Hämeenlinnan Tavastehus	Lahden Lahti	Turun Åbo	Toijalan Toijala	Tampereen Tammerfors	Rauman Raumo	Porin Björneborg	Haapamäen Haapamäki	Seinäjoen Seinäjoki	Kokkolan Gammlakarleby	Ylivieskan Ylivieska	Oulun Uleåborg	Kemin Kemijoki	
20 083	1 138	8 320	129	9 941	422	430	386	8 339	1 011	371	5 800	1 625	1
4 492	509	2 163	—	4 049	388	53	42	7 045	70	60	1 783	233	2
14 012	57	19	..	33	—	11	..	28	37	19	40	52	3
..	—	260	11	467	—	45	32	417	251	..	590	235	4
531	190	1 476	30	1 268	..	78	58	144	162	37	1 551	459	5
937	278	4 032	20	3 865	10	152	221	567	333	206	1 117	258	6
5 218	1 191	3 027	238	1 513	80	3 154	441	2 299	1 493	140	1 856	254	7
4 277	550	2 805	—	291	80	180	168	1 993	1 345	125	1 739	227	8
822	471	10	225	345	—	2 919	255	248	100	..	13	—	9
19 180	13 297	9 542	2 013	9 737	198	2 210	777	3 743	2 631	655	5 904	1 994	10
102	377	614	—	880	—	355	96	146	49	214	251	—	11
14 638	9 647	5 762	974	4 147	40	786	334	786	279	—	507	109	12
76	..	323	429	1 335	34	154	100	297	49	—	369	—	13
..	248	516	183	345	38	252	47	599	753	255	2 859	975	14
154	886	706	283	1 240	57	506	134	1 680	1 367	128	1 506	689	15
2 253	1 204	343	285	255	53	189	49	146	241	71	263	67	16
2 083	1 204	28	—	20	20	19	94	40	..	113	41	17	17
170	—	121	285	—	..	—	52	201	46	115	—	—	18
526	903	494	250	393	87	149	19	314	91	63	290	82	19
312	617	—	—	19	24	31	—	41	17	12	42	—	20
..	126	314	106	134	44	49	—	46	51	21	117	31	21
1 001	1 237	1 840	313	3 162	251	1 104	671	982	733	302	1 163	400	22
—	161	—	—	932	—	—	301	—	—	11	..	—	23
202	397	184	82	269	33	90	103	130	196	133	261	64	24
26	107	76	—	498	..	96	63	81	76	10	148	70	25
680	571	1 580	231	1 408	212	865	204	768	460	148	739	266	26
3 508	19 930	5 704	3 307	11 984	1 272	5 813	488	5 063	4 130	867	6 336	3 081	27
531	2 863	1 510	657	4 687	318	4 387	52	684	982	131	1 137	442	28
1 600	14 654	1 876	177	2 783	253	249	127	2 282	1 642	243	2 557	1 058	29
257	540	1 218	595	800	251	140	118	630	433	201	924	323	30
554	1 112	331	1 638	2 082	147	458	54	694	420	216	842	434	31
1 375	2 685	3 361	843	8 437	688	2 591	1 126	4 898	3 622	867	6 750	5 819	32
482	969	1 251	207	3 059	204	1 173	479	1 695	1 807	335	2 919	2 626	33
526	810	1 230	448	2 160	289	592	267	1 360	672	253	1 360	562	34
34	126	117	42	329	55	149	47	328	397	55	1 386	1 023	35
285	588	433	102	2 372	131	577	272	684	483	149	864	1 549	36
7 584	11 682	6 628	8 866	15 869	704	3 288	2 504	5 198	2 842	626	3 942	1 729	37
3 656	6 170	1 836	2 475	6 446	235	946	1 407	1 440	804	122	1 074	468	38
73	197	771	1 228	1 092	81	96	232	257	61	117	708	574	39
1 643	2 409	741	3 734	2 616	110	335	253	1 194	553	226	664	243	40
45	363	264	488	1 398	40	271	219	311	121	21	251	48	41
1 587	1 961	2 328	246	2 451	105	1 151	213	1 320	891	60	663	260	42
1 549	575	1 945	225	2 042	127	237	161	774	2 129	118	2 709	599	43
62 277	53 842	41 204	16 469	63 333	3 882	19 165	6 622	31 806	18 923	4 080	35 013	15 650	44
													45

Jatkoa • Fortsättning

	Liikennealue, jonka			
	Rovaniemen Rovaniemi	Kajaanin Kajana	Iisalmen Iisalmi	Kuopion Kuopio
	Tonnia			
	Lähetetty tavara			
1 000. Ravinto- ja nautintoaineet • Närings- och njutningsmedel	2 533	769	960	1 907
2 010. Vilja ja viljatuotteet • Spannmål och spannmålsprodukter	154	280	469	1 212
3 020. Juurikasvit, vihannekset yms. • Rotfrukter, grönsaker o.dyl.	113	..	33	50
4 030. Meijerituotteet, margariini, munat • Mejeriprodukter, margarin, ägg	469	73	221	66
5 060. Marjat ja hedelmät • Bär och frukter	190	132	90	87
6 080. Muut ravinto- ja nautintoaineet • Andra närings- och njutningsmedel	549	196	93	340
7 100. Muut maataloustavarat • Andra lantbruksprodukter	423	336	378	2 173
8 120. Karjanrehut • Kreatursfoder	389	301	369	2 048
9 130. Lannoitteet • Jordförbättringsåmnen	22	..	65
10 200. Kivi- ja maalajit sekä valmisteet niistä • Sten- och jordarter samt fabr. därav	1 504	1 473	709	788
11 220. Maalajit • Jordarter	37	..	10
12 240. Kivihili, puuhili ja turve • Stenkol, träkol och torv	24	43	476	166
13 260. Asfaltti, kalkki, sementti, kipsi yms. • Asfalt, kalk, cement, gips o.dyl.	42	84	..	39
14 270. Asbesti-, kipsi-, sementti- ja keinotek. kivistä valm. teokset • Fabr. av	928	357	50	65
15 280. Savi- ja grafiittiteokset • Ler- och grafitfabrikat.	383	885	165	323
16 300. Puutavarat • Trävaror	74	34	..	106
17 310. Kotimaiset jalot ja ulkolaiset puulajit • Inh. ädla o. utl. träarter.	38	34	..	106
18 320. Pyöreä ja halkaistu puutavara • Runt och kluvet virke
19 330. Veistetty ja sahattu puutavara • Bilat och sågat virke	15
20 400. Puuteokset • Träindustriprodukter	54	88	39	244
21 410. Vaneri, lastuvilla ja puujauhe • Faner, träull och trämjöl	136
22 420. Astiat, laatikot, korit yms. • Kärll, lådor, korg o.dyl.	16	..	38
23 500. Paperiteollisuustavarat • Pappersindustriprodukter	478	321	407	754
24 510. Puuvanuke yms. • Trämassa o.dyl.
25 520. Pahvi, insuliitti yms. • Papp, insulit o.dyl.	29	33	152	226
26 540. Paperi • Papper	140	22	70	84
27 550. Paperimassa-, pahvi-, kartonki- ja paperiteokset • Fabr. av pappers-	309	266	185	433
28 600. Metalliteollisuustavarat • Metallindustriprodukter	3 059	1 427	498	2 102
29 610. Muokkaamattomat metallit ja metalliromut • Obearb. metaller och	300	162	53	386
30 620. Rautaputket, -levyt ja -langat • Järnrör, -plåt och -tråd	1 411	345	175	727
31 630. Rautalanka- ja rautalevyteokset • Tillverkn. av järntråd o. -plåt.	483	260	38	265
32 660. Muokatut metallit • Bearbetade metaller	370	366	57	255
33 700. Koneet ja laitteet sekä kuljetusneuvot • Maskiner o. appar. samt transportm.	4 387	2 087	1 000	2 537
34 720. Tehdas- ja työkoneet • Fabriks- och verktygsmaskiner	1 556	865	505	938
35 730. Muunlaiset koneet ja laitteet • Maskiner och apparater av annat slag	573	507	151	677
36 740. Kuljetusneuvot • Transportmedel	1 590	383	129	191
37 750. Koneiden ja kuljetusneuvojen osat • Delar till maskiner o. transportm.	626	291	147	585
38 800. Kemiallisen ja muun ed. mainitsematt. teollisuuden tuotteet ja raaka-aineet	1 790	1 079	565	3 038
39 820. Suolat, kaasut ja muualla mainitsematt. kemikaalit ja kemiallistekn.	331	210	109	1 231
40 830. Kivennäis-, kasvi- ja eläinöljyt • Mineraloljor samt vegetabil. och	377	135	27	576
41 850. Kautsut, hartsit, liimat yms. sekä niistä valm. tuotteet • Kautschuk,	311	286	120	309
42 860. Väriaineet • Färgämnen	96	131	24	93
43 870. Kehruaineekset ja niistä tehdyt teokset • Spånadsämnen och fabr. därav	403	185	137	388
44 900. Muut tavarat • Annat gods	1 723	576	900	1 662
45	Lähetetty tavara kalkkiaan • Totalsumma avsant gods			
	16 025	8 190	5 456	15 311

asemille tavarat on lähetetty • Trafikområde, till vars stationer varorna avsänts

Pieksämäen Pieksämäki	Jyväskylän Jyväskylä	Savonlinnan Nyslott	Joensuun Joensuu	Mikkelin St. Michel	Kouvolan Kouvola	Kotkan Kotka	Haminan- Metsäkylän Fredrikshamn- Metsäkyliä	Lappeenrannan Vilmanstrand	Imatran Imatra	Yksityiset radat Privata banor	Yhdysliikenne- asemat Samtrafik- stationer	Summa
Ton												
Avsant gods												
697	1 683	709	1 431	1 000	1 074	3 575	286	401	1 582	457	256	91 603
177	415	411	426	701	665	3 048	..	162	1 258	200	..	40 316
19	54	..	18	..	16	10	..	27	14 749
227	19	70	328	126	53	4 087
36	179	19	58	..	46	200	263	23	87	11	37	8 429
161	550	115	347	45	173	127	14	80	115	244	127	17 894
329	656	365	1 227	196	1 008	56	91	104	138	624	..	44 932
226	358	348	1 020	137	956	67	..	125	..	25 968
80	253	..	149	41	465	..	15 978
1 293	4 087	1 019	2 090	339	1 422	1 849	200	1 538	3 679	10 197	237	159 441
91	973	46	100	15	93	226	..	134	336	722	26	24 985
314	1 126	556	185	85	439	516	..	262	411	7 675	..	66 103
144	297	16	207	..	193	17	21	50	13	41	..	9 431
173	433	142	334	10	214	145	17	18	378	639	21	16 704
447	954	190	1 097	180	264	792	33	876	446	495	90	21 596
88	158	8	116	25	50	193	4	20	..	1	219	17 654
13	158	..	91	25	44	97	..	17	6 747
75	8 043
..	25	96	199	2 761
65	220	58	115	48	105	105	32	277	111	10	169	8 959
19	50	..	23	12	50	..	24	1 673
..	86	20	71	..	218	20	2 645
597	1 414	234	10 732	326	2 932	736	76	376	1 635	5 133	3 332	49 638
..	10 126	..	2 428	131	1 115	4 746	..	21 755
228	277	63	81	20	50	168	..	56	106	124	..	5 040
28	81	27	68	21	108	30	44	3 989
340	930	144	457	285	346	391	32	314	345	261	3 325	18 414
2 967	8 525	1 046	7 097	827	3 538	2 866	290	1 836	14 021	3 913	15 199	209 093
767	3 144	137	5 577	80	211	534	62	86	11 742	2 545	49	68 291
1 563	2 720	433	505	317	619	1 182	78	550	966	1 022	230	76 860
204	730	187	353	87	552	498	54	459	370	130	11 072	23 869
253	921	165	284	64	899	412	39	257	435	66	3 829	23 850
2 084	4 850	983	2 230	904	2 029	1 484	374	1 700	1 925	555	3 153	93 802
1 063	1 839	329	973	295	898	720	60	770	941	202	2 679	41 664
376	1 046	379	596	296	705	369	144	514	597	206	160	20 528
123	187	23	211	71	..	93	96	119	82	15	173	8 251
440	1 608	163	317	183	292	224	74	270	285	132	65	15 859
1 639	8 359	1 019	2 354	910	2 417	1 582	237	1 313	1 592	806	275	155 034
595	3 756	326	813	274	689	496	104	531	705	249	14	66 349
218	823	237	591	169	261	420	..	97	327	22	..	16 877
233	1 291	115	270	152	425	185	70	202	216	325	93	22 529
62	223	68	178	31	174	80	..	129	24	19	..	10 857
215	929	208	261	166	564	200	51	180	177	42	67	22 857
470	1 098	247	1 611	267	1 073	1 028	15	633	1 357	180	361	29 370
10 229	31 050	5 688	29 003	4 842	15 648	13 474	1 605	8 198	26 040	21 876	23 201	859 526

177. Liikenne vuosina 1959—62 • Trafiken åren 1959—62

Ajoneuvon laatu Fordonets art	Mannerheimint./ Kalvok./Simonk. Mannerheimv./ Brunnsg./Simonsg.	Mannerheimint./ Eduskuntatalon kohd. Mannerheimv. vid Riksdagshuset	Mannerheimint./ Runnebergink. Mannerheimv./ Runnebergsg.	Mannerheimint./ Nordenskiöldink. Mannerheimv./ Nordenskiöldsg.	Mannerheimint./ Uusi Nurmijärvent. Mannerheimv./Nyya Nurmijärviv.	Tarvontie Tarvovägen	Katajanokan silta Skatuddsbron	Hakaniemen silta Hagnäsbro	Pitkäsilta Länga bron	Hakaniemen tori ¹⁾ Hagnäs torg ¹⁾	Helsingin rautatie- silan kohd. Helsingg. vid järn- vägsbron	Nordenskiöldink. rautatiesilan kohd. Nordenskiöldsg. vid järnvägsbron	Kulosaaren silta Brändö bro	Hämeentie/Sturenk. Tavastvägen/Stureg.	Hämeent./ Mäkelänk. Tavastv./Backaasg.	Vantaan silta Vanda bro	Käpylän silta Kottby bro	Lautasaaren silta Drumsö bro
	<i>Lokakuu 1962 • Oktober 1962</i>																	
Henkilöautoja • Personbilar	23 710	19 848	26 402	18 429	18 130	4 272	7 035	12 267	18 179	18 628	12 308	12 225	16 430	10 049	16 158	8 004	10 880	14 885
Kuorma-autoja • Lastbilar	3 522	2 391	4 151	3 690	3 255	915	2 970	2 915	2 459	3 378	3 477	4 981	3 703	3 954	4 535	3 592	3 333	2 487
Raitiovaunuja • Spårvagnar	2 739	1 218	2 028	875	—	—	340	—	1 956	1 956	662	338	—	693	642	—	—	—
Linja-autoja • Bussar	2 765	3 218	3 759	2 822	3 660	69	15	283	5 676	5 686	946	189	2 203	1 902	3 683	1 529	2 000	2 298
Moottoripyöriä • Motorcyklar	1 192	482	1 052	712	727	154	442	492	824	807	631	593	835	563	584	485	763	684
Polkupyöriä, käsirattaita ym. Cyklar, handkärror m.m...	780	357	362	788	721	—	798	1 076	794	649	556	820	896	597	667	431	616	699
<i>Summa</i>	<i>34 708</i>	<i>27 514</i>	<i>37 754</i>	<i>27 316</i>	<i>26 493</i>	<i>5 410</i>	<i>11 600</i>	<i>17 033</i>	<i>29 888</i>	<i>31 104</i>	<i>18 580</i>	<i>19 146</i>	<i>24 067</i>	<i>17 758</i>	<i>26 269</i>	<i>14 041</i>	<i>17 592</i>	<i>21 053</i>

Ajoneuvon laatu Fordonets art	Mannerheimint./ Bulevardi Mannerheimv./ Bulevarden	Mannerheimint./ Kalvok./Simonk. Mannerheimv./ Brunnsg./Simonsg.	Arkadian aukio/ Postlk.	Arkadia plan/Postg.	Mannerheimint./ Eduskuntatalon kohd. Mannerheimv. vid Riksdagshuset	Mannerheimint./ Runnebergink. Mannerheimv./ Runnebergsg.	Mannerheimint./ Uusi Nurmijärvent. Mannerheimv./Nyya Nurmijärviv.	Kauppatorit ¹⁾ Salutorget ²⁾	Keskusk./Kalvok. Centraig./Brunnsg.	Mikonk./ Kaisaniemenk. Mikaelsg./ Kaisantemlg.	Lisäank./Unionink./ Kaisaniemenk. Pilsabetsg./Unions- g./Kaisaniemlg.	Pitkäsilta Länga bron	Hakaniemen tori ¹⁾ Hagnäs torg ¹⁾	Hämeent./ Mäkelänk. Tavastv./Backaasg.	Helsingink. Diakonissat. kohd. Helsingg. vid Diakonissaanst.	Nordenskiöldink. rautatiesilan kohd. Nordenskiöldsg. vid järnvägsbron	Kulosaaren silta Brändö bro	Käpylän silta Kottby bro	Lautasaaren silta Drumsö bro
	<i>Syyskuu 1960 • September 1960</i>																		
Henkilöautoja • Personbilar	15 868	19 985	22 417	19 492	25 225	13 586	16 234	16 447	14 934	20 535	19 957	21 486	11 997	8 277	10 787	9 725	6 863	13 438	
Kuorma-autoja • Lastbilar	2 742	4 251	4 057	2 690	5 871	6 644	4 094	3 982	3 231	5 056	4 997	5 346	6 051	3 193	4 639	3 931	3 132	3 138	
Hevosajon. • Hästfordon	—	—	—	1	3	—	—	—	—	—	2	5	7	—	7	—	—	10	3
Raitiovaunuja • Spårvagnar	1 455	2 859	2 223	1 582	2 277	—	855	1 364	1 364	2 089	2 089	2 089	892	837	364	—	—	—	—
Linja-autoja • Bussar	1 306	2 028	1 572	2 959	3 335	3 173	428	2 958	2 699	4 548	5 056	5 015	3 748	805	153	1 679	1 683	2 089	
Moottoripyöriä • Motorcyklar	807	1 166	1 307	953	1 344	816	727	761	849	1 823	1 892	1 825	1 106	576	756	728	658	978	
Polkupyöriä, käsirattaita ym. Cyklar, handkärror m.m...	1 602	1 261	1 485	808	1 268	720	2 425	1 689	1 636	1 629	1 744	1 791	1 462	1 128	2 344	931	1 508	1 204	
<i>Summa</i>	<i>23 780</i>	<i>31 550</i>	<i>33 061</i>	<i>28 485</i>	<i>39 323</i>	<i>24 939</i>	<i>24 763</i>	<i>27 251</i>	<i>24 713</i>	<i>35 682</i>	<i>35 740</i>	<i>37 557</i>	<i>25 263</i>	<i>14 816</i>	<i>19 050</i>	<i>17 001</i>	<i>13 854</i>	<i>20 850</i>	
1959	20 653	30 298	31 246	25 774	30 737	21 298	24 102	25 716	22 254	31 994	33 441	33 788	21 910	13 792	14 920	13 304	12 096	16 999	

¹⁾ Lisäksi Paasilvuoren- ja Hakaniemenkadun risteys. ²⁾ Espl.kadut/Unionink./Katariinank./Eteläranta.
³⁾ Dessutom korsningen av Paasilvuori- och Hagnäs gatan. ⁴⁾ Espl.gatorna/Unionsg./Katrinesg./Södra kajen.

Muist. Tiedot tarkoittavat yhden päivän (klo 6—20) liikennettä. • *Ann.* Uppgifterna avser trafiken för en dag (mellan kl. 6—20).

1. Raitiotie- ja autoliikenne vuosina 1950—61 Spårvägs- och busstrafiken åren 1950—61

A. Liikenne eri linjoilla vuonna 1961 • Trafiken på de olika linjerna år 1961

Linja Linje	Liikenneputus vuo- den päätyessä, km Trafiklängd vid årets utgång, km	Liikennepäiviä Trafikdagar	Vaunukilometrejä Vagnkilometer			Matkustajia Passagerare		
			Moottori- vaunut Motor- vagnar	Perä- vaunut Släp- vagnar	Laskettuja ¹⁾ Beräknade ¹⁾	Kaikkiaan Samtliga	Keskim. liikenne- päivässä I medeltal per trafik- dag	Laskettua vau- nukohden Per beräknad vagnkm
Raitiotiet • Spårvägarna	65.1	365	7 414 601	2 030 450	8 429 826	57 456 640	157 415	6.8
1 Kauppatori—Käpylä • Salut.—Kottby	7.0	365	877 409	186 138	970 478	4 769 160	13 066	4.9
3 Erottaja—Kallio—Töölö—Kauppatori— Eira (kiertolinja) • Skillnaden—Berg- häll—Töölö—Salutorget—Eira (ring- linje)	11.6	365	1 630 373	98 238	1 679 492	14 687 570	40 240	8.7
4 Kirurgi—Munkkiniemi • Kirurgen— Munksnäs	6.8	365	959 367	721 762	1 320 248	8 318 410	22 790	6.3
5 Katajanokka—Töölöntori • Skatudden —Töölötorg	3.5	365	484 738	20 537	495 007	4 560 840	12 495	9.2
6 Hietalahti—Arabia • Sandviken— Arabia	6.8	365	712 696	270 686	848 039	6 475 120	17 740	7.6
7 Etu-Töölö—Sörnainen (kiertolinja) • Framre Töölö—Sörnäs (ringlinje)	7.0	365	812 700	19 364	822 382	6 210 310	17 015	7.6
8 Salmisaari—Vallila • Sundholmen— Vallgård	5.8	365	630 668	116 995	689 165	3 727 390	10 212	5.4
9 Kauppatori—Vallila ²⁾ • Salut.—Vall- gård ²⁾	4.2	301	262 391	62 301	293 542	1 490 390	4 951	5.1
10 Linjat—Ruskeasuo • Linjerna— Brunakärr	7.0	365	916 686	407 026	1 120 199	6 577 090	18 019	5.9
12 Hietalahti—Kuusitie ²⁾ • Sandviken —Granvägen ²⁾	5.4	301	127 573	127 403	191 274	640 360	2 127	3.3
Autolinjat • Busslinjerna	328.0	365	23 801 568	—	23 801 568	90 331 560	247 484	3.8
<i>Linjat ilman vyöhykemaksua Linjer utan zonavgift</i>	<i>51.9</i>	<i>365</i>	<i>6 124 422</i>	—	<i>6 124 422</i>	<i>31 687 240</i>	<i>86 814</i>	<i>5.2</i>
13 Kauppatori—Etu-Töölö • Salutorget —Framre Töölö	2.8	365	212 140	—	212 140	791 540	2 169	3.7
14 Eira—Tukholmankatu (johdinauto) • Eira—Stockholmsgatan (trådbuss)	5.0	365	1 129 794	—	1 129 794	7 624 490	20 889	6.7
16 Munkkisaari—Kruununuhaka • Munk- holmen—Kronohagen	4.1	365	430 100	—	430 100	2 430 210	6 658	5.7
17 Merikatu—Aleksis Kivenkatu • Havs- gatan—Aleksis Kivigatan	5.1	365	692 463	—	692 463	5 086 840	13 937	7.3
18 Kruununuhaka—Lastenlinna • Krono- hagen—Barnets Borg	5.7	365	691 706	—	691 706	3 490 870	9 564	5.0
19 Eläintarha—Pasila • Djurgården—Böle	1.9	365	95 335	—	95 335	318 040	871	3.3
20 Rautatientori—Lauttasaarentie • Järn- vägstorget—Drumsövägen	5.7	365	589 953	—	589 953	2 459 220	6 738	4.2
21 Erottaja—Seurasaari • Skillnaden— Föllsön	5.0	365	107 761	—	107 761	262 000	718	2.4
23 Erottaja—Lauttasaari (Isokaari) • Skillnaden—Drumsö (Storsvängen)	5.3	365	1 155 381	—	1 155 381	6 041 620	16 552	5.2

¹⁾ 1 perävaunukm = $\frac{1}{2}$ moottorivaunukm. ²⁾ Vain arkipäivisin.

¹⁾ 1 släpvagnskm = $\frac{1}{2}$ motorvagnskm. ²⁾ Endast vardagar.

Muist. Linjoja 42 ja 43, joita liikennöitiin myös kaupungin käytössä olevilla yksityisten omistamilla linja-autoilla, koskevat tiedot ovat puutteellisia.

Anm. Uppgifterna är bristfälliga rörande linjerna 42 och 43, vilka trafikerades även med privatägda bussar, som disponerades av staden.

Jatkoa • Fortsättning

Linja Linje	Liikennepiius vuo- den päätyessä, km Trafilängd vid årets utgång, km	Liikennepäiviä Trafilidagar	Vaunukilometrejä Vagnkilometer			Matkustajia Passagerare		
			Mootori- vaunut Motor- vagnar	Perä- vaunut Släp- vagnar	Laskettuja ¹⁾ Beräknade ¹⁾	Kaikkiaan Samtliga	Keskim. liikenne- päivässä I medeltal per trafik- dag	Laskettua vau- nukm-könden Per beräknad vagnkm
24 Rautatientori—Lauttasaaren teolli- suusalue • Järnvägstorget—Drumsö indistriområde	4.9	365	672 189	—	672 189	2 034 100	5 573	3.0
30 Rautatientori—Kulosaari • Järnvägs- torget—Brändö	5.8	365	295 111	—	295 111	1 054 560	2 889	3.6
31 Sörnäinen—Kivinokka • Sörnäs— Stenudden	³⁾ —	103	9 529	—	9 529	20 150	196	2.1
72 Kauppatori—Sörnäinen ²⁾ • Salutorget —Sörnäs ²⁾	⁴⁾ —	172	4 041	—	4 041	8 860	52	2.2
100 Kuusitie—Invalidisäätiö • Gran- vägen—Invalidistiftelsen	1.1	365	38 919	—	38 919	64 740	177	1.7
<i>Vyöhykemaksulliset linjat Linjer med zonavgift</i>	276.1	365	17 677 146	—	17 677 146	58 644 320	160 669	3.3
22 Vanha kirkkokuisto—Et.-Haaga • Gamla kyrkoparken—S. Haga	7.6	365	690 178	—	690 178	2 767 350	7 582	4.0
25 Vanha kirkkokuisto—Malminkartano • Gamla kyrkoparken—Malmgård	13.3	365	338 802	—	338 802	762 050	2 088	2.2
26 Vanha kirkkokuisto—Konala • Gamla kyrkoparken—Kånala	11.0	365	686 286	—	686 286	2 161 910	5 923	3.2
27 Erottaja—Kaarela • Skillnaden—Kär- böle	12.0	365	621 039	—	621 039	1 565 710	4 290	2.5
28 Erottaja—Kannelmäki • Skillnaden— Gamlas	11.0	365	1 337 034	—	1 337 034	4 930 290	13 508	3.7
29 Vanha kirkkokuisto—Lassila • Gamla kyrkoparken—Lassas	9.8	365	140 966	—	140 966	203 560	558	1.4
32 Rautatientori—Länsi-Herttoniemi (Eränkävijäntori) • Järnvägstorget— V. Herttonäs (Jägartorget)	8.0	365	991 836	—	991 836	4 015 810	11 002	4.0
33 Rautatientori—Marjaniemi • Järnvägs- torget—Marudd	11.0	365	305 537	—	305 537	639 850	1 753	2.1
34 Rautatientori—L.-Herttoniemi (Siili- tie) • Järnvägstorget—V. Herttonäs (Igelkottsvägen)	9.7	365	1 053 317	—	1 053 317	3 664 850	10 041	3.5
35 Rautatientori—Roihuvuori • Järnvägs- torget—Kasberget	8.9	365	1 343 118	—	1 343 118	5 254 560	14 396	3.9
36 Rautatientori—Jollas • Järnvägstorget —Jollas	12.4	365	427 184	—	427 184	907 340	2 486	2.1
37 Rautatientori—Santahamina • Järn- vägstorget—Sandhamn	13.0	365	484 482	—	484 482	1 152 300	3 157	2.4
38 Rautatientori—Kaitalahti • Järnvägs- torget—Hälvik	11.0	365	156 374	—	156 374	246 490	675	1.6
41 Rautatientori—Mellunmäki • Järn- vägstorget—Mellungsbacka	13.7	365	1 295 461	—	1 295 461	3 748 070	10 269	2.9
42 Rautatientori—Puotila (itäosa) ²⁾ • Järnvägstorget—Botbygård (ö. delen) ²⁾	11.8	301	..	—	..	1 081 410	3 593	..
43 Rautatientori—Myllypuro ²⁾ • Järn- vägstorget—Kvarnbäcken ²⁾	11.4	301	..	—	..	104 790	348	..
46 Vanha kirkkokuisto—Pajamäki • Gamla kyrkoparken—Smedjebacka	9.3	365	773 024	—	773 024	2 460 820	6 742	3.2

1) Ks. alav. 1 s. 191. 2) Vain arkipäivisin. 3) 21/5—31/8. 4) 24/4—15/11.

1) Se noten 1 på s. 191. 2) Endast vardagar. 3) 21/5—31/8. 4) 24/4—15/11.

Jatkoa • Fortsättning

Linja Linje	Liikennepituus vuoden päätyessä, km Trafiklängd vid årets utgång, km	Liikennepäiviä Trafikdagar	Vaunukilometrejä Vagnkilometer			Matkustajia Passagerare		
			Moottori- vaunut Motor- vagnar	Perä- vaunut Släp- vagnar	Laskettuja ¹⁾ Beräknade ²⁾	Kaikkiaan Samtliga	Keskim. liikenne- päivässä I medeltal per trafik- dag	Laskettua vau- nukm kohden Per beräknad Per vagnkm
50 Marian sairaala—Koskela • Maria sjukhus—Forsby	7.6	365	650 757	—	650 757	3 303 980	9 052	5.1
51 Rautatietori—Oulunkylä (Veräjämäki) • Järnvägstorget—Äggelby (Grindbacka)	8.6	365	1 274 745	—	1 274 745	5 178 650	14 188	4.1
52 Rautatietori—Maunula • Järnvägstor- get—Månsas	9.6	365	861 169	—	861 169	2 969 850	8 137	3.4
53 Rautatietori—Itä-Pakila • Järnvägs- torget—Ö. Baggböle	11.4	365	642 877	—	642 877	1 713 040	4 693	2.7
54 Rautatietori—Länsi-Pakila • Järn- vägstorget—V. Baggböle	11.0	365	1 263 452	—	1 263 452	3 965 580	10 865	3.1
55 Erottaja—(Maunula)—Länsi-Pakila • Skillnaden—(Månsas)—V. Baggböle..	12.7	365	1 140 152	—	1 140 152	3 120 210	8 549	2.7
56 Rautatietori—Kustaankartano ³⁾ • Järnvägstorget—Gustafsgård ³⁾	8.0	329	181 109	—	181 109	609 640	1 853	3.4
63 Rautatietori—Malmin lentokenttä • Järnvägstorget—Malms flygfält	12.0	365	510 640	—	510 640	1 040 480	2 851	2.0
71 Sörnäinen—Pajamäki ²⁾ • Sörnäs— Smedjebacka ²⁾	10.3	301	505 364	—	505 364	1 072 350	3 563	2.1
78 Herttoniemi—Reposalmen uima- ranta ²⁾ • Hertonäs—Rävsunds sim- strand ²⁾	4)	—	2 243	—	2 243	3 380	58	1.5
Raitiotiet ja autollinjat Spårvägarna och busslinjerna	393.1	365	31 216 169	2 030 450	32 231 394	147 788 200	404 899	4.6

1) Ks. alav. I s. 191. ²⁾ Vain arkipäivisin. ³⁾ 3/6—31/12 vain arkipäivisin. ⁴⁾ 26/6—31/8.
¹⁾ Se noten I på s. 191. ²⁾ Endast vardagar. ³⁾ 3/6—31/12 endast vardagar. ⁴⁾ 26/6—31/8.

B. Raitiotieliikenne vuosina 1950—61 • Spårvägstrafiken åren 1950—61

Vuosi År	Liikenne- pituus vuoden päätyessä Trafiklängd vid årets utgång km	Vaunukilometrejä Vagnkilometer			Matkustajia Passagerare			Tuloja liikenteestä Inkomster av trafiken				
		Kaikkiaan Samtliga	Siltä • Därav Moottori- vaunut Motorvagnar	Keski- määrin liikenne- päivässä Medeltal per trafikdag	Kaikkiaan Samtliga	Keskimäärin • I medeltal			Kaikkiaan Samtliga	Keskimäärin • I medeltal		
						Liikenne- päivässä Per trafikdag	Vaunu- km kohden Per vagn- km	Laskettua vaunukm kohden Per beräknad vagnkm		Liikenne- päivässä Per trafikdag	Vaunukm kohden Per vagnkm	Laskettua vaunukm kohden Per beräknad vagnkm
		1 000			1 000			1 000 mk		mk		
1950 ..	73.9	15 917	8 028	44	78 627	215	4.9	6.6	838 389	2 297	52.7	70.0
1955 ..	67.0	14 228	8 187	39	72 052	197	5.1	6.4	1 328 506	3 640	93.4	118.5
1958 ..	65.0	11 715	8 081	32	63 333	174	5.4	6.4	1 629 247	4 464	139.1	164.6
1959 ..	65.4	9 910	7 355	27	60 506	166	6.1	7.0	1 616 516	4 429	163.1	187.3
1960 ..	65.4	9 364	7 292	26	58 901	161	6.3	7.1	1 788 023	4 885	190.9	214.7
1961 ..	65.1	9 445	7 415	26	57 457	157	6.1	6.8	1 807 363	4 952	191.4	214.4

C. Autoliikenne vuosina 1950—61 • Busstrafiken åren 1950—61

Vuosi År	Liikenne- pituus vuoden päätyessä Trafiklängd vid årets utgång km	Vaunukilometrejä Vagnkilometer			Matkustajia Passagerare				Tuloja liikenteestä Inkomster av trafiken		
		Kaikkiaan Samtliga	Siitä • Därav	Keskim. liikenne- päivässä I medel- tal per trafikdag	Kaikkiaan Samtliga	Siitä • Därav	Keskimäärin I medeltal		Kaikkiaan Samtliga	Keskimäärin I medeltal	
							Johdinautot Trådbussarna	Liikenne- päivässä Per trafikdag		Vaunukm kohden Per vagnkm	Päivässä Per dag
		1 000			1 000			1 000 mk		mk	
1950	170.3	7 205	759	20	39 696	7 106	109	5.5	525 834	1 441	72.0
1955	244.7	15 336	1 127	42	70 525	8 616	193	4.6	1 416 835	3 882	92.4
1958	295.7	18 197	1 004	50	75 989	7 939	208	4.2	2 010 169	5 507	110.5
1959	295.1	20 023	1 127	55	84 083	8 205	230	4.2	2 238 519	6 133	111.8
1960	318.8	22 026	1 105	60	89 481	7 841	244	4.1	2 689 451	7 348	122.1
1961	328.0	23 802	1 130	65	90 332	7 624	247	3.8	2 899 592	7 944	121.8

D. Tulot ja menot vuosina 1950—61 • Inkomster och utgifter åren 1950—61

Vuosi År	Tulot • Inkomster					Menot • Utgifter					+	-	
	Liikenne • Trafiken			Muut tulot Övriga inkoms- ter	Summa	Liikenne • Trafiken			Polstot Avskriv- ningar	Muut menot Övriga utgifter			Summa
	Raitiotiet Spår- vägarna	Linja-autot Bussarna	Johdin- autot Tråd- bussarna			Raitiotiet Spår- vägarna	Linja-autot Bussarna	Johdin- autot Tråd- bussarna					
	1 000 mk												
1950	838 389	475 252	50 582	12 468	1 376 691	760 724	368 244	21 788	73 911	233 681	1 458 348	-	81 657
1955	1 328 506	1 263 797	153 038	37 825	2 783 166	1 213 018	1 008 711	92 481	307 104	608 026	3 229 340	-	446 174
1958	1 629 247	1 822 937	187 232	49 929	3 689 345	1 447 337	1 530 163	113 679	432 777	787 537	4 311 493	-	622 148
1959	1 616 516	2 034 968	203 551	60 179	3 915 214	1 407 791	1 630 342	119 211	506 313	837 262	4 500 919	-	585 705
1960	1 788 023	2 461 435	228 016	66 338	4 543 812	1 368 790	1 814 092	118 212	534 905	842 447	4 678 446	-	134 634
1961	1 807 363	2 675 555	224 037	78 720	4 785 675	1 337 859	2 103 772	118 049	525 852	608 929	4 694 461	+	91 214

E. Laskettu kannattavuus vuosina 1950—61 • Beräknad räntabilitet åren 1950—61

Vuosi År	Raitiotieliikenne • Spårvägstrafiken				Linja-autoliikenne • Busstrafiken				Johdinautoliikenne • Trådbusstrafiken			
	Menot ¹⁾ • Utgifter ¹⁾		Voitto, tappio Vinst, förlust		Menot ¹⁾ • Utgifter ¹⁾		Voitto, tappio Vinst, förlust		Menot ¹⁾ • Utgifter ¹⁾		Voitto, tappio Vinst, förlust	
	1 000 mk	mk/lask. vaunukm mk/ber. vagnkm	1 000 mk	mk/lask. vaunukm mk/ber. vagnkm	1 000 mk	mk/vau- nukm mk/vagn- km	1 000 mk	mk/vau- nukm mk/vagn- km	1 000 mk	mk/vau- nukm mk/vagn- km	1 000 mk	mk/vau- nukm mk/vagn- km
		1 000 mk		mk/vau- nukm mk/vagn- km		1 000 mk		mk/vau- nukm mk/vagn- km		1 000 mk		mk/vau- nukm mk/vagn- km
1950	924 743	77.2	- 86 354	- 7.2	489 291	72.6	- 14 039	- 2.1	34 318	73.5	+ 16 264	+ 34.8
1955	1 573 586	140.4	- 245 080	- 21.9	1 495 166	105.2	- 231 369	- 16.3	137 145	121.7	+ 15 893	+ 14.1
1958	1 947 599	196.8	- 318 352	- 32.2	2 184 690	127.1	- 361 754	- 21.0	159 027	158.5	+ 28 205	+ 28.1
1959	1 930 989	223.7	- 314 473	- 36.4	2 383 769	126.2	- 348 801	- 18.5	166 702	147.9	+ 36 849	+ 32.7
1960	1 918 502	230.4	- 130 479	- 15.7	2 574 083	123.0	- 112 648	- 5.4	165 255	149.7	+ 62 761	+ 56.9
1961	1 718 925	203.9	+ 88 438	+ 10.5	2 805 385	122.8	- 129 830	- 5.7	157 939	139.8	+ 66 098	+ 58.5

¹⁾ Yhteiset hallinto- ym. kustannukset on jaettu raitiotie- ja autoliikenteeseen suhteessa laskettuun vaunukilometrimäärään.

¹⁾ Gemensamma förvaltnings- m.fl. kostnader är fördelade på spårvägs- och busstrafiken i proportion till beräknade vagnkilometer.

**179. Myönnetyt ajokortit vuoden 1961 päättyessä
Beviljade körkort vid utgången av år 1961**

Vuosi, jolloin ajokortti annettiin tai viimeksi uudistettiin År, då körkortet utgavs eller senast förnyades	Yksityisajoa varten För privat- körning	Ammatti- ajoa varten För yrkes- körning	Summa	Siitä • Därav	
				Naisille För kvin- nor	Ajolupia ¹⁾ Körtill- stånd ¹⁾
1957	12 304	3 971	16 275	2 634	340
1958	11 604	3 396	15 000	2 561	534
1959	12 063	3 431	15 494	2 729	418
1960	13 807	3 736	17 543	3 209	641
1961	16 614	3 568	20 182	4 043	607
Summa	66 392	18 102	²⁾ 84 494	15 176	2 540

¹⁾ Helsingin ulkopuolella annettuja ammattiajokortteja, joiden omistajat ovat saaneet ajoluvan Helsingin kaupungissa. ²⁾ Siitä kokonaan peruutettuja ajokortteja 1 453.

¹⁾ Utom Helsingfors utgivna yrkeskörkort, vilkas innehavare erhållit körtillstånd i Helsingfors. ²⁾ Därav definitivt indragna körkort 1 453.

Muist. Ajokortti, joka myönnetään 5 vuodeksi, voidaan peruuttaa joko määräajaksi tai kokonaan.

Anm. Körkort, som beviljas för 5 år, kan indragas för viss tid eller definitivt.

**180. Tielikennevahingot vuosina 1952—61
Vägfrafikolyckor åren 1952—61**

*A. Ajoneuvon ja vahingon laadun mukaan vuosina 1952—61
Enligt fordonets och olyckans art åren 1952—61*

Vuosi ja vahingon laatu År och olyckans art	Vahinkoja Olyckor	Osallistuneet ajoneuvot • Delaktiga fordon																	
		Moottoriajoneuvoja • Motorfordon																	
		Siitä alkoholitapauksia Därav alkoholfall	Raitivaunu Spårvagn	Henkiläuto, yksityis- Personbil, privat	Henkiläuto, vuokra- Personbil, hyres-	Linja-auto Buss	Kuorma-auto Lastbil	Pakettiauto Paketbil	Palaauto Brandbil	Polisiauto Polisbil	Moottoripyörä, moott. polkupyörä	Motorcykel, moped	Muu moottoriajoneuvo Annat motorfordon	Ajoneuvo, jonka laatu oit tuntematon Fordon, vilkas art var okänd	Summa	Polkupyörä Cykel	Hevosajoneuvo Hästfordon	Juna Tåg	Muu ajoneuvo Annat fordon
1961																			
I	3 377	77	250	3 207	377	675	1 089	710	3	14	449	55	2	6 581	179	1	9	6	7 026
II	611	87	50	234	41	64	56	55	1	—	107	3	—	561	13	—	2	—	626
III	1 048	79	23	976	75	130	353	169	—	8	92	20	69	1 892	33	—	4	1	1 953
IV	225	26	5	103	8	19	37	14	—	—	54	—	—	235	10	—	—	—	250
Summa	5 261	269	328	4 520	501	888	1 535	948	4	22	702	78	71	9 269	235	1	15	7	9 855
1960 ..	4 950	241	346	3 893	515	867	1 648	736	2	17	667	106	77	8 528	270	5	19	7	9 175
1959 ..	4 435	215	360	3 399	498	794	1 516	587	6	21	596	90	51	7 558	304	6	15	15	8 258
1958 ..	4 110	205	374	3 065	465	786	1 367	560	2	26	478	67	58	6 874	293	13	13	14	7 581
1957 ..	4 613	217	444	3 511	572	864	1 536	506	1	26	533	63	62	7 674	363	6	18	—	8 505
1956 ..	4 934	232	470	3 623	701	870	1 879	510	7	13	485	52	83	8 223	369	17	35	—	9 114
1955 ..	4 518	217	481	3 173	695	693	1 723	419	5	20	447	48	45	7 268	417	11	33	—	8 210
1954 ..	3 768	208	313	2 491	600	594	1 433	392	4	13	410	37	42	6 016	409	19	20	—	6 777
1953 ..	3 339	220	297	2 180	487	522	1 153	362	6	9	388	21	44	5 172	517	14	19	—	6 019
1952 ..	3 856	248	323	2 472	663	590	1 557	401	5	14	319	21	47	6 089	482	31	34	—	6 959

Muist. I = yhteenajot; II = jalankulkijoiden yliajot; III = ajot kiinteään esineeseen; IV = muut vahingot.

Anm. I = kollisioner; II = överkörningar av fotgängare; III = körningar mot fast föremål; IV = andra olycksfall.

B. Tapahtuma-ajan mukaan vuonna 1961
Enligt tiden för olycksfallet år 1961

Kuukausi Månad	Luku Antal	Keskimmäin päivää kohden lmedeital per dag	Viikonpäivä Veckodag	Luku Antal	Keskimmäin päivää kohden lmedeital per dag	Vuorokauden aika Tid av dygnet	Luku Antal	Vuorokauden aika Tid av dygnet	Luku Antal
I	388	12.5	Sunnuntai Söndag ..	328	6.2	0—1	51	13—14	417
II	336	12.0	Maanantai Måndag ..	743	14.3	1—2	51	14—15	410
III	424	13.7	Tiistai Tisdag ..	781	15.0	2—3	22	15—16	372
IV	390	13.0	Keskiviikko Onsdag ..	742	14.3	3—4	12	16—17	598
V	462	14.9	Torstai Torsdag ..	808	15.5	4—5	12	17—18	337
VI	442	14.7	Perjantai Fredag ..	949	18.3	5—6	14	18—19	216
VII	358	11.5	Lauantai Lördag ..	910	17.5	6—7	181	19—20	194
VIII	470	15.2				7—8	235	20—21	138
IX	518	17.3				8—9	373	21—22	109
X	498	16.1				9—10	292	22—23	103
XI	455	15.2				10—11	314	23—24	75
XII	520	16.8				11—12	329	Tuntem. • Okänd	—
						12—13	406		
<i>Koko vuosi Hela året</i>	<i>5 261</i>	<i>14.4</i>		<i>5 261</i>	<i>14.4</i>				<i>5 261</i>

C. Moottoriajoneuvot rekisteröimispaikan
mukaan vuosina 1952—61
Motorfordon enligt registreringsort åren
1952—61

	Helsingfors			Summa
	Helsinki	Muu paikka- kunta	Annan ort	
1961				
Henkilöauto, yksityis- • Per- sonbil, privat	3 517	964	39 4	520
Henkilöauto, vuokra- • Per- sonbil, hyres-	467	34	—	501
Linja-auto • Buss	675	207	6	888
Kuorma-auto • Lastbil	1 065	422	48 1	535
Pakettiauto • Paketbil	794	141	13	948
Paloauto • Brandbil	4	—	—	4
Poliisiauto • Polisbil	22	—	—	22
Sair.kulj.auto • Ambulansbil	8	—	—	8
Muu erikoisauto • Annan specialbil	11	2	—	13
Moottoripyörä • Motorcykel	349	118	5	472
Moottoripolkupyörä • Moped	216	13	1	230
Muu moottoriajoneuvo • An- nat motorfordon	51	6	—	57
Laatu ilmoittamaton • Oupp- givet slag	—	—	71	71
<i>Summa</i>	<i>7 179</i>	<i>1 907</i>	<i>183 9</i>	<i>269</i>
1960	6 651	1 677	200 8	528
1959	6 051	1 369	138 7	558
1958	5 504	1 219	151 6	874
1957	6 079	1 414	181 7	674
1956	6 617	1 436	170 8	223
1955	5 929	1 239	100 7	268
1954	4 708	1 122	186 6	016
1953	4 198	796	178 5	172
1952	5 063	908	118 6	089

D. Vahinkotapauksissa kuolleet tai loukkaan-
tuneet henkilöt vuosina 1952—61
Vid olyckor dödade eller skadade personer
åren 1952—61

Vuosi ja henkilöt År och personer	Vahinkotapaukset Olyckor	Kuolleita Dödade	Loukkaantuneita Skadade		Summa
			Vakavaasti Svårt	Lievästi Lindrigt	
1961					
Miehiä • Män	••	33	107	885	1 025
Naisia • Kvinnor	••	13	67	448	528
Lapsia ¹⁾ • Barn ¹⁾ ..	••	6	23	192	221
<i>Summa</i>	<i>1 471</i>	<i>52</i>	<i>197 1</i>	<i>1 525</i>	<i>1 774</i>
1960	1 336	59	189 1	1 334	1 582
1959	1 227	48	230 1	1 191	1 469
1958	1 125	38	225 1	1 112	1 375
1957	1 228	44	359 1	1 143	1 546
1956	1 346	57	370 1	1 174	1 601
1955	1 269	42	339 1	1 114	1 495
1954	1 140	36	322	968	1 326
1953	982	29	265	820	1 114
1952	971	37	289	797	1 123

¹⁾ Alle 15 v.
¹⁾ Under 15 år.

181. Helsingin puhelinyhdistys vuosina 1930—61
Helsingfors telefonförening åren 1930—61

A. Keskuksiin liitetyt tilaajat vuosina 1960—61 • Anslutningar till centralerna åren 1960—61

		1960	1961			1960	1961			1960	1961
Kantakaupunki Stads kärnan				Maaseutu Landsorten							
Erottaja	Skilnadén	—	1 582	Bemböle	164	177	Otalampi	139	152
Keskusta	Centrum	38 720	38 324	Espoo	Esbo	491	504	Et.- ja Pohj.-Paippinen		
Käpylä	Kottby	5 052	5 235	Evitskog	127	130	N. och S. Paipis	153	165
Meilahti	Mejlans	5 028	5 058	Gräsa	629	717	Perttula	Berby	104	117
Sörnänen	Sörnäs	18 323	19 397	Helsingin kk.	Helsinge			Pusula ja Pohj.-Pusula		
Töölö	Tölö	16 550	16 644	k.by	456	532	Pusula och N. Pusula	229	232
	<i>Summa</i>	<i>83 673</i>	<i>86 240</i>	Hyrylä	323	358	Rajamäki	273	302
Esikaupungit Förstäderna				Hämeenkylä	Tavastby	396	455	Rekola	Räckhals	331	378
Haaga	Haga	6 023	7 046	Immersby	211	220	Savio	154	176
Heikinlaakso	Henriksdal	597	634	Inkoo	Ingå	197	201	Seutula	Sjöskog	141	161
Herttoniemi	Hertonäs	5 218	5 953	Järvenpää	816	897	Siuntio	Sjundeå	141	156
Kaarela	Kärböle	1 596	1 887	Kallback	171	185	Sommarö	202	216
Kulosaari	Brändö	929	1 308	Kallvik	160	174	Sotunki	Sottungsby	253	294
Laajasalo	Degerö	662	716	Karkkila	542	581	Stensvik	237	266
Lauttasaari	Drumsö	5 075	5 481	Kauklahti	Köklaks	293	333	Sökö	127	147
Malmi	Malm	1 734	1 852	Kauniainen	Grankulla	492	501	Tapiola	Hagalund	2 244	2 849
Marjaniemi	Marudd	200	231	Keimola	Käinby	121	145	Tikkurila	Dickursby	1 094	1 248
Munkkiniemi	Munksnäs	5 056	5 213	Kellkoski	179	195	Traskby	147	154
Oulunkylä	Äggelby	1 203	1 241	Kerava	Kervo	695	776	Traskända (Esbo)	118	126
Pakila	Baggböle	2 964	3 279	Kilo	381	439	Tuusula	Tusby	92	97
Pitäjänmäki	Sockenb.	848	948	Kirkkonummi	Kyrkslätt	185	216	Vantaa	Vanda	239	285
Santahamina	Sandhamn	135	138	Klaukkala	172	191	Vapaaniemi	Frisans	830	912
Suomenlinna	Sveaborg	172	172	Korso	594	668	Veikkola	106	115
Suutarila	Skomakarböle	285	330	Lapinkylä	Lappböle	124	124	Viherialakso	Gröndal	583	642
Tali	3 601	3 887	Leppävaara	Alberga	1 153	1 336	Vihti	236	253
Vartiokylä	Botby	1 112	1 961	Luoma	Bobäck	130	136	Muut	Övriga	3 445	3 795
Viikki	Vik	214	240	Nikkilä	Nickby	374	396				
	<i>Summa</i>	<i>37 624</i>	<i>42 517</i>	Nummela	208	219	<i>Summa</i>		<i>21 867</i>	<i>24 564</i>
				Nummenkylä	114	134	Kalkkiaan • Samtliga		143 164	153 321
				Nurmijärvi	232	254				
				Ojakkala	119	132				

B. Keskuksiin liitetyt tilaajat, puhelinkojeet ja johtoverkko
Anslutningar, telefonapparater och ledningsnätet till centralerna

Vuosi År	Keskuksiin liitetyt tilaajat • Anslutningar till centralerna				Puhelinkojeet • Telefonapparater					Johtoverkko • Ledningsnätet				
	Osakkaat Delägare	Vuokraa- jat Hyres- abbonnen- ter	Muut liittymät Övriga anslut- ningar	Summa	Siitä • Därav		Pääkojeet Direkta apparater	Sivu- kojeet Biappa- rater	Summa	Siitä • Därav		Kaapelit • Kablar		Avojohto- jen pituus ¹⁾ Luftled- ningarnas längd ²⁾
					Helsingissä Inom Helsingfors	Helsingissä Inom Helsingfors				Pituus Längd	Paripituus Dubbel- ledning	km		
1930	14 193	10 418	273	24 884	24 721	24 884	8 534	33 418	..	424	57 162	588		
1940	25 456	18 203	929	44 588	42 330	41 839	16 669	58 508	..	1 140	118 846	1 248		
1950	48 460	15 550	1 054	65 064	58 431	59 779	35 661	95 440	89 168	1 733	171 627	2 728		
1955	92 325	11 535	1 585	105 445	91 811	97 178	51 939	149 117	132 348	3 040	279 920	5 311		
1956	107 777	6 068	2 324	116 169	100 558	107 578	56 465	164 043	144 897	3 304	307 769	6 347		
1957	117 980	5 941	2 382	126 303	108 779	116 885	59 771	176 656	154 817	3 800	371 438	6 995		
1958	121 011	6 295	2 372	129 678	111 204	119 645	62 518	182 163	159 159	4 146	407 113	7 463		
1959	123 928	8 715	2 748	135 391	115 449	124 445	66 019	190 464	165 697	4 594	449 310	6 951		
1960	128 713	11 411	3 040	143 164	121 297	131 010	71 452	202 462	175 295	5 096	477 855	6 565		
1961	135 984	14 088	3 249	153 321	128 757	139 534	78 399	217 933	187 666	5 559	517 321	6 268		

¹⁾ Kaksoisjohto. • ²⁾ Dubbelledning.

182. Puhelinliikenne vuosina 1950—61 • Telefontrafiken åren 1950—61

Vuosi År	Kaikki menevät puhelut ¹⁾ Samtliga utgående samtal ¹⁾	Paikallis- ja verkkoryhmä- puhelut Lokala- och nät- gruppsamtal	Tilaaajavälittämät kaukpuhelut Abonnentsstyrda interur- bana samtal	Valtion keskuksen käsinvälittämät kaukpuhelut Av statens central förmedlade manuella interurbana samtal															
				Tavallisia Vanliga		Pika- II-		Eritt. klir. Extra brådsk.		Alka- ja tilaus-•Tids- och abonn.		Virka- Tjänste-		Muita Övriga		Summa		Siitä ulko- malle•Därav till utlandet	
				Luku Antal	Alkayksiköitä Perioder	Luku Antal	Alkayksiköitä Perioder	Luku Antal	Alkayksiköitä Perioder	Luku Antal	Alkayksiköitä Perioder	Luku Antal	Alkayksiköitä Perioder	Luku Antal	Alkayksiköitä Perioder	Luku Antal	Alkayksiköitä Perioder	Luku Antal	Alkayksiköitä Perioder
1 000																			
1950	140 870	136 822	—	1 856	4 173	1 359	2 738	634	1 269	44	229	126	258	29	65	4 048	8 732	125	786
1955	172 689	167 184	161	2 386	5 559	1 689	3 548	1 050	2 115	64	336	123	255	32	63	5 344	11 876	158	1 032
1958	201 803	194 935	1 732	2 707	6 110	2 200	4 724	—	—	77	415	24	44	128	280	5 136	11 573	165	1 101
1959	208 099	200 716	2 093	2 799	6 399	2 254	4 950	—	—	83	450	33	72	121	260	5 290	12 131	183	1 233
1960	211 840	200 861	6 543	2 218	5 089	1 988	4 413	—	—	86	438	32	74	112	234	4 436	10 248	206	1 398
1961	217 505	205 327	7 540	2 284	5 309	2 121	4 737	—	—	90	454	30	58	113	250	4 638	10 808	237	1 686

¹⁾ Paikallis- ja verkkoryhmäpuheluiden sekä tilaaajavälittämien ja käsinvälittettyjen kaukpuheluiden summa.

²⁾ Summan av lokala- och nätgruppsamtal samt abonnentsstyrda samtal och manuella centralers interurbana samtal.

183. Postiliikenne vuosina 1950—61 • Posttrafiken åren 1950—61

A. Lähetetyt lähetykset, lukumäärä ja arvo • Avgångna försändelser, antal och värde

Vuosi År	Maksulliset • Portopliktiga						Virkalähetykset Tjänsteförsändelser				Maksulliset Portopliktiga			Virkalähetykset Tjänsteförsändelser			
	Tavalliset ¹⁾ Vanliga ¹⁾		Kirjatut Rekom- mende- rade		Vakuute- tut Assure- rade		Summa	Kirjeet Brev	Paketit Paket	Summa	Kaikkiaan Samtliga	Vakuut- määrä Assurans- belopp	Posti- ja posti- ennakkoo-soit. Post- o. postiför- skottsansvsn.	Raha- määrä Penning- belopp	Kirjeet Brev	Paketit Paket	Summa
	Kirjeet, kortit ja ristiitset Brev, kort och korsband	Paketit Paket	Kirjeet ym. Brev m.m.	Paketit Paket	Kirjeet ja paketit Brev och paket	Posti- ja postienmakko- osoitukset • Post- och postförskottsansvningar											
1 000 kpl • 1 000 st.											mlj. mk						
1950	42 947	1 335	727	584	21	325	45 939	10 723	219	10 942	56 881	692	2 006	39 632	77 099	116 731	
1955	89 264	3 097	753	500	15	339	93 968	11 042	158	11 200	105 168	685	3 045	62 546	134 058	196 604	
1958	97 834	3 491	863	468	17	346	103 019	13 753	217	13 970	116 989	949	3 548	95 384	195 930	291 314	
1959	104 528	3 790	961	447	12	356	110 094	19 715	336	20 051	130 145	917	3 600	96 655	198 065	294 720	
1960	121 663	3 830	1 031	486	15	364	127 389	18 574	433	19 007	146 396	954	3 878	94 331	243 715	338 046	
1961	133 966	4 072	1 095	490	14	368	140 005	18 640	386	19 026	159 031	1 162	4 217	98 798	274 734	373 532	

¹⁾ Tiedot perustuvat otoslukuihin. • ²⁾ Uppgifterna baserar sig på urvalssiffror.

B. Tuloja • Inkomster

Vuosi År	Postimerkit Frimärken	Leimamerkit Stämpelmärken	Pääsylippujen leimavero Stämpelskatt för inträdesbiljetter	Veromerkit Skattemärken
	mlj. mk			
1950	639	496	204	2 756
1955	1 146	1 022	299	4 875
1958	1 783	1 507	329	5 214
1959	2 065	1 690	316	5 827
1960	2 266	2 095	295	6 880
1961	2 439	2 185	228	7 104

184. Lennätinliikenne vuosina 1950—61

Telegramtrafiken åren 1950—61

Vuosi År	Maksullisia sähkösanomia Taxerade telegram						Maksuttomia sähkösanomia (virkasähkösan.) Avgiftsfria tele- gram (tjänstetel.)			Summa	Toistoja Repetitioner
	Kotimaisia Inhemiska			Ulkomaisia Utländska			Summa	Toistoja Repetitioner			
	Lähe- tetyt ja Avaända	Saapuneita Anlända	Lähe- tetyt ja Avaända	Saapuneita Anlända	Lähe- tetyt ja Avaända	Saapuneita Anlända					
1 000 kpl • 1 000 st.											
1950	204	169	299	288	9	12	981	992			
1955	237	176	355	352	13	16	1 149	1 661			
1958	224	150	322	320	12	15	1 043	1 525			
1959	222	144	343	348	13	16	1 086	1 614			
1960	218	149	328	338	13	16	1 062	1 611			
1961	232	157	311	322	14	16	1 052	1 640			

185. Kunnallinen ammattientarkastus vuosina 1940—61
Den kommunala yrkesinspektionen åren 1940—61

V u o s i Å r	Tarkastettuja työpaikkoja inspektorede arbetsplatser	Tarkastuskäyntejä työpaikoilla Inspektionsbesök på arbetsplatser	Tarkastuksia työvään- asunnoissa Inspektioner i arbetarbostäder	Käyntejä tilausten keruuta varten Besök för insamling av statistik	Tarkastuksissa annettuja ohjeita ja neuvoja Vid inspektionerna meddelade råd och anvisningar	Valituksia • Klagomål			Summa
						Toimenpiteeseen johtaneita Som föranlett åtgärd	Toiselle viranomaiselle siirrettyjä Som överförts till annan myndighet	Alheettomia Grundlösa	
1940	8 964	10 284	27	805	1 264	74	4	21	99
1945	9 247	10 805	23	1 316	748	43	3	15	61
1950	11 720	13 368	177	1 552	572	57	3	8	68
1955	13 303	14 176	137	1 532	499	73	—	22	95
1958	14 488	15 519	121	1 600	443	97	—	35	132
1959	14 753	15 926	108	1 554	466	132	—	35	167
1960	15 557	16 754	110	1 597	486	117	—	35	152
1961	15 587	17 098	90	512	457	134	—	32	166

186. Yhdistysten ylläpitämät työnvälitystoimistot vuosina 1940—61
Av föreningar upprätthållna arbetsförmedlingsbyråer åren 1940—61

Y h d i s t y s F ö r e n i n g	Työn- hake- muksia Arbets- ansök- ningar	Työ- paikka- tarjouk- sia Lediga platser	Välityksiä Besatta platser	Työnhake- muksia 100 työpaikka- tarjousta kohden Arbetsan- sökningar på 100 lediga platser	Välityksiä 100 työn- hakemusta kohden Besatta platser på 100 arbets- ansökning- gar	Välityksiä 100 työ- paikka- tarjousta kohden Besatta platser på 100 lediga
1961						
Ekonomien paikanvälitystoimisto	319	600	232	53.2	72.7	38.7
Ekonomiplatser	328	353	144	92.9	43.9	40.8
Reumaliitto • Reumaförbundet r.y.	228	153	153	149.0	67.1	100.0
Lääketieteenkandidaattiseura	174	75	39	232.0	22.4	52.0
Medicinarklubben Thorax	—	10	3	—	—	30.0
Sotainvalidien työhuoltovirasto	1 429	971	971	147.2	67.9	100.0
Suomen lakimiesliitto • Finlands juristförbund	92	183	44	50.3	47.8	24.0
” rakennusmestari- ja asevelvoitusinvaliidien liitto	156	211	100	73.9	64.1	47.4
Tuberkuloosiliitto r.y.	2 518	1 816	1 816	138.7	72.1	100.0
Vankeusyhdistys • Fängelseföreningen	1 158	847	847	136.7	73.1	100.0
	983	989	989	99.4	100.6	100.0
<i>Koko vuosi • Hela året</i>	<i>7 385</i>	<i>6 208</i>	<i>5 338</i>	<i>119.0</i>	<i>72.3</i>	<i>86.0</i>
Siitä • Därav: Miesten • För män	6 104	4 961	4 420	123.0	72.4	89.1
Naisten • För kvinnor	1 281	1 247	918	102.7	71.7	73.6
1960	8 581	6 489	5 698	132.2	66.4	87.8
1959	9 956	6 245	5 630	159.4	56.5	90.2
1958	12 786	7 782	7 186	164.3	56.2	92.3
1957	13 535	9 627	8 930	140.6	66.0	92.8
1956	14 703	9 759	8 514	150.7	57.9	87.2
1955	8 614	6 417	5 335	134.2	61.9	83.1
1950	11 821	6 592	5 496	179.3	46.5	83.4
1945	15 486	7 352	5 399	210.6	34.9	73.4
1940	12 135	6 132	4 982	197.9	41.1	81.2

187. Julkinen työnvälitys vuosina 1935—61
Offentlig arbetsförmedling åren 1935—61

A. Vuosina 1935—61 • Åren 1935—61

Vuosi År	Työnhakijojta Arbets-sökande	Työnhakemuksia Arbets-ansökningar	Työpaikka- tarjouk- sia Lediga platser	Välityksiä Tillsatta platser		Työnhakemuksia 100 työpaikka- tarjousta kohden Arbets- sökningar på 100 lediga platser	Välityksiä 100 työn- hakemusta kohden Tillsatta platser på 100 arbets- ansökning- gar	Välityksiä 100 työ- paikka- tarjousta kohden Tillsatta platser på 100 lediga
				Kaikkiaan Samtliga	Siitä tilapäisiä toimia Därav till- fälligt an- ställning			
<i>Miesten työnvälitys • Arbetsförmedling för män</i>								
1935.....	12 778	28 100	5 408	5 324	2 225	519.6	18.9	98.4
1940.....	16 447	34 645	18 605	17 017	5 586	186.2	49.1	91.5
1945.....	13 948	32 221	18 540	16 166	6 610	173.8	50.2	87.2
1950.....	11 197	24 777	16 590	14 178	5 136	149.8	57.2	85.5
1955.....	14 747	31 252	19 317	16 265	5 046	161.8	52.0	84.2
1956.....	14 639	28 412	18 845	16 031	4 458	150.8	56.4	85.1
1957.....	19 583	39 855	15 945	14 345	3 983	250.0	36.0	90.0
1958.....	23 873	53 516	15 110	13 971	4 388	354.2	26.1	92.5
1959.....	23 287	52 344	21 702	19 737	5 883	241.2	37.7	90.9
1960.....	19 674	43 176	27 513	24 077	6 891	156.9	55.8	87.5
1961.....	27 506	36 745	26 561	22 595	8 061	138.3	61.5	85.1
<i>Naisten työnvälitys • Arbetsförmedling för kvinnor</i>								
1935.....	6 703	18 387	14 177	11 783	6 679	129.7	64.1	83.1
1940.....	11 389	29 004	18 372	14 788	7 935	157.9	51.0	80.5
1945.....	5 866	16 094	13 645	9 275	5 337	117.9	57.6	68.0
1950.....	10 716	24 771	18 670	13 650	5 371	132.7	55.1	73.1
1955.....	12 573	27 251	21 979	15 068	4 818	124.0	55.3	68.6
1956.....	13 222	25 885	21 572	14 682	4 564	120.0	56.7	68.1
1957.....	16 757	36 846	23 311	17 701	5 498	158.1	48.0	75.9
1958.....	16 349	43 810	20 783	16 154	5 226	210.8	36.9	77.7
1959.....	18 555	44 063	25 694	19 171	5 825	171.6	43.5	74.6
1960.....	16 289	41 160	31 247	21 871	6 525	131.7	53.1	70.0
1961.....	23 092	34 111	28 879	19 690	7 437	118.1	57.7	68.2
<i>Koko työnvälitystoiminta • Hela arbetsförmedlingsverksamheten</i>								
1935.....	19 481	46 487	19 585	17 107	8 904	237.4	36.8	87.3
1940.....	27 836	63 649	36 977	31 805	13 521	172.1	50.0	86.0
1945.....	19 814	48 315	32 185	25 441	11 947	150.1	52.7	79.0
1950.....	21 913	49 548	35 260	27 828	10 507	140.5	56.2	78.9
1955.....	27 320	58 503	41 296	31 333	9 864	141.7	53.6	75.9
1956.....	27 861	54 297	40 417	30 713	9 022	134.3	56.6	76.0
1957.....	36 340	76 701	39 256	32 046	9 481	195.4	41.8	81.6
1958.....	40 222	97 326	35 893	30 125	9 614	271.2	31.0	83.9
1959.....	41 842	96 407	47 396	38 908	11 708	203.4	40.4	82.1
1960.....	35 963	84 336	58 760	45 948	13 416	143.5	54.5	78.2
1961.....	50 598	70 856	55 440	42 285	15 498	127.8	59.7	76.8

Muist. Vuodesta 1961 lähtien nuorison työnvälitys ei sisälly taulukkoon. Työnhakijain luku on v. 1961 laskettu aikaisemmasta hieman poikkeavalla tavalla.

Anm. Fr.o.m. år 1961 ingår ej ungdomsarbetsförmedlingen i tabellen. Antalet arbetssökande har år 1961 beräknats på ett sätt, som något avviker från tidigare år.

B. Osastoittain v. 1961 • Efter avdelning år 1961

Osasto Avdelning	Työnha- kijolta Arbets- sökande	Työn- hake- muksia Arbets- ansök- ningar	Työ- paikka- tarjouk- sia lediga platser	Välityksiä Tillsatta platser	Työnhake- muksia 100 työpaikka- tarjousta kohden Arbetsan- sökningar på 100 le- diga platser	Välityksiä 100 työn- hakemusta kohden Tillsatta platser på 100 arbets- ansökning- gar	Välityksiä 100 työ- paikka- tarjousta kohden Tillsatta platser på 100 lediga
Yleiset osastot • Allmänna avdelningarna							
<i>Miesten alaosastot • Underavd. för män</i>							
Rakennusammattimiesten • Bygg- nadsarbetare	5 319	6 442	1 847	1 384	348.8	21.5	74.9
Metallammattimiesten • Metallarb. Sekatyömiesten • Grovarbetare ..	2 980	3 080	2 238	1 794	137.6	58.2	80.2
	3 014	4 924	6 423	5 826	76.7	118.3	90.7
<i>Summa</i>	<i>11 313</i>	<i>14 446</i>	<i>10 508</i>	<i>9 004</i>	<i>137.5</i>	<i>62.3</i>	<i>85.7</i>
<i>Naisten alaosastot • Underavd. för kvinnor</i>							
Kotiapulaisten • Hembiträden	777	983	2 647	669	37.1	68.1	25.3
Tehdas- ym. ammattityönt. • Fa- briks- o.a. yrkesarbeterskor	2 282	2 632	2 016	1 485	130.6	56.4	73.7
Puhdistus- ja aputyöläisten • Ren- göörings- och hjälparbeterskor ..	4 511	10 311	8 814	7 588	117.0	73.6	86.1
<i>Summa</i>	<i>7 570</i>	<i>13 926</i>	<i>13 477</i>	<i>9 742</i>	<i>103.3</i>	<i>70.0</i>	<i>72.3</i>
Erikoisosastot • Specialavdelningarna							
<i>Toimihenkilö- ja virkamiesosasto • Avd. för funktionärer och tjänstemän</i>							
Miesten • För män	7 603	12 859	7 556	7 054	170.2	54.9	93.4
Naisten • För kvinnor	9 212	12 064	6 767	4 778	178.3	39.6	70.6
<i>Summa</i>	<i>16 815</i>	<i>24 923</i>	<i>14 323</i>	<i>11 832</i>	<i>174.0</i>	<i>47.5</i>	<i>82.6</i>
<i>Merialanosasto • Sjömansavdelningen</i>							
Miesten • För män	5 353	5 837	6 059	4 658	96.3	79.8	76.9
Naisten • För kvinnor	795	901	916	737	98.4	81.8	80.5
<i>Summa</i>	<i>6 148</i>	<i>6 738</i>	<i>6 975</i>	<i>5 395</i>	<i>96.6</i>	<i>80.1</i>	<i>77.3</i>
<i>Maatalousosasto • Lantbruksavdelningen</i>							
Miesten • För män	2 521	2 761	1 940	1 549	142.3	56.1	79.8
Naisten • För kvinnor	614	694	692	277	100.3	39.9	40.0
<i>Summa</i>	<i>3 135</i>	<i>3 455</i>	<i>2 632</i>	<i>1 826</i>	<i>131.3</i>	<i>52.9</i>	<i>69.4</i>
<i>Ravintolaosasto • Restaurangavdelningen</i>							
Miesten • För män	716	842	498	330	169.1	39.2	66.3
Naisten • För kvinnor	4 901	6 526	7 027	4 156	92.9	63.7	59.1
<i>Summa</i>	<i>5 617</i>	<i>7 368</i>	<i>7 525</i>	<i>4 486</i>	<i>97.9</i>	<i>60.9</i>	<i>59.6</i>
Kaikki osastot • Samtliga avd.	50 598	70 856	55 440	42 285	127.8	59.7	76.3

188. Ammatinvalinnanohjaus vuosina 1960/61—1961/62 • Yrkesvägledning åren 1960/61—1961/62

V u o s i Å r	Ammatinvalinnan opetus Undervisning i yrkesvägledning			Henkilökohtainen ohjaus Personlig ledning		Nuorisotyönvälitys Ungdomsförmedling			Jälkitarkkailu ja jatko-ohjaus Eftergranskning och fortsatt handledning
	Oppilaita Elever	Opintokäyn- tejä (ryhmiä) Studiebesök (grupper)	Työpaikka- harjoitteluun osallistuneita Praktiserat på arbets- platser	Luku Antal	Keskusteluja vanhempien kanssa Samtal med föräldrarna	Työnhaki- joita Arbets- sökande	Työpaikka- tarjouksia Lediga platser	Työnväli- tyksiä Tillsatta platser	Tiedot saatu ohjat- tavilta Uppgifterna erhållits av de handledda
1. 7. 1960—30. 6. 1961.....	9 626	1 215	—	5 033	1 172	6 949	8 692	4 874	2 540
1. 7. 1961—30. 6. 1962.....	9 929	1 226	504	5 183	1 177	7 638	7 082	5 705	2 938

189. Yösuojien käyttö vuosina 1957—61 • Utnyttjandet av natthärbärgena åren 1957—61

Vuosi Å r	Helsingin vieraskoti ja yömaja Helsingfors gästhem och natthärbärke				Koulumatkailutoi- misto Oy Skolresebyrån Ab		Helsingin seurakun- tien Diakonikeskus Helsingfors församlingars Diakonicentral		Pelastusarmeija Frälsningsarmén		Rait- tiuskoti Nykter- hets- hemmet	Nai- sten Asuntola Valko- nauha Förbun- det Vita bandets natthär- bärke	Kovaosaisten Ystävät r. y. De nödställdas Vänner r. f.		NNKY:n Vieras- maja KFUK:s Gäst- härbärke	Kaikki käytetyt yösi- jat Samtliga övernattningar		
	Vieraskoti Gästhemmet		Yömaja Natthärbärgat		Miehet Män	Naiset Kvinnor	Miehet Män	Naiset Kvinnor	Miehet Män	Naiset Kvinnor	Miehet Män	Naiset Kvinnor	Miehet Män	Naiset Kvinnor	Naiset	Miehet Män	Naiset Kvinnor	Summa
	Miehet Män	Naiset Kvinnor	Miehet Män	Naiset Kvinnor	Miehet Män	Naiset Kvinnor	Miehet Män	Naiset Kvinnor	Miehet Män	Naiset Kvinnor	Miehet Män	Naiset Kvinnor	Miehet Män	Naiset Kvinnor	Naiset	Miehet Män	Naiset Kvinnor	Summa
y ö p p y i v ä t , k e r t a a • ö v e r n a t t a d e , g ä n g e r																		
1957	22 523	5 061	87 528	24 708	291 118	89 546	7 562	16 403	181 418	20 579	8 640	4 097	78 038	8 030	••	676 827	168 424	845 251
1958	22 609	4 625	86 539	24 123	285 083	75 754	6 892	15 031	175 884	20 089	8 650	4 855	100 160	8 030	••	685 817	152 507	838 324
1959	22 452	4 814	84 981	23 662	434 435	63 948	6 463	12 593	178 725	20 619	8 100	4 378	103 519	8 368	••	838 675	138 382	977 057
1960	22 689	4 743	86 197	24 447	409 258	67 172	6 692	13 128	182 000	19 363	8 700	5 359	95 235	8 061	••	810 771	142 273	953 044
1961	22 270	4 842	81 727	23 109	379 066	66 977	7 857	12 703	182 931	19 924	8 680	5 410	99 043	6 981	5 000	781 574	144 946	926 520

190. Avustuskassat vuosina 1951—60 • Understödkassor åren 1951—60

A. Avustuskassat ja niiden jäsenmäärä • Understödkassorna och deras medlemsantal

Vuosi ja toimiala År och verksamhetsart	Kassoja Kassor	Jäseniä keskimäärin vuodessa ¹⁾ Medlemmar i medeltal per år ¹⁾				Keskimäärin kassaa kohden i medeltal per kassa
		Miehiä Män	Naisia Kvinnor	Summa		
1960						
Sairaus- ja äitiysavustuskassat • Sjuk- och moderskaps- understödkassor	40	21 251	14 210	35 461	887	
Hautaus- ja eroavustuskassat • Begravnings- och av- gångshjälpkassor	68	55 578	24 261	79 839	1 174	
Vanhuus- ja työkyvyttömyyseläkekassat • Ålders- och invaliditetspensionskassor	26	17 273	20 517	37 790	1 453	
Leski- ja orpoeläkekassat • Änke- och pupillpensions- kassor	19	13 884	10 364	24 248	1 276	
<i>Toimivat avustuskassat ²⁾</i> <i>Verksamma understödkassor ²⁾</i>	86	72 124	40 924	113 048	13 145	
1959	87	71 344	38 797	110 141	1 266	
1958	87	70 572	38 571	109 143	1 255	
1957	86	69 161	37 874	107 035	1 245	
1956	89	67 444	37 010	104 454	1 174	
1955	89	67 000	36 256	103 256	1 160	
1954	92	66 059	34 357	100 416	1 091	
1953	94	64 502	32 552	97 054	1 032	
1952	90	61 709	30 582	92 291	1 025	
1951	87	60 503	30 178	90 681	1 042	

¹⁾ V. 1951 jäseniä vuoden päättyessä. ²⁾ Toimivalla avustuskassalla saattaa olla useampi kuin 1 toimiala.

¹⁾ År 1951 medlemmar vid utgången av året. ²⁾ Då en kassa i många fall haft flera uppgifter, avses här antalet verksamma kassor och delägare i dem.

B. Tulot ja menot • Inkomster och utgifter

		1956	1957	1958	1959	1960
		1 000 mk				
<i>Tulot • Inkomster</i>						
Liittymismaksut	Inträdesavgifter	367	367	315	438	422
Jäsenmaksut	Medlemsavgifter	496 013	573 247	651 653	735 842	787 161
Kannatusmaksut	Subventioner	718 090	838 841	950 342	1 160 106	1 254 990
Pääomantuotto	Kapitalavkastning	630 170	857 904	1 022 857	1 321 513	1 209 745
Muut tulot	Övriga inkomster	68 111	87 618	22 307	53 535	63 205
	Summa	1 912 751	2 357 977	2 647 474	3 271 434	3 315 523
	Vajaus ¹⁾ • Brist ¹⁾	1 029	3 163	²⁾ 133 702	2 953	1 261
<i>Menot • Utgifter</i>						
Avustukset ²⁾	Understöd ²⁾	610 913	745 386	837 865	1 005 796	1 163 411
Hallintokustannukset	Förvaltningskostnader	39 481	42 635	50 240	53 918	56 627
Verot	Skatter	5 990	4 107	4 130	2 374	21 167
Muut menot	Övriga utgifter	32 434	26 230	35 943	37 860	37 941
Siirrot rahastoihin	Överföring till fonder	1 180 966	1 502 520	1 803 058	2 114 638	1 986 007
	Summa	1 869 784	2 320 878	2 731 236	3 214 586	3 265 153
	Ylijäämä • Överskott	43 996	40 262	49 940	59 801	51 631

¹⁾ Vajaus oli v. 1956 13, v. 1957 11, v. 1958 8, v. 1959 7 ja v. 1960 5 kassassa. ²⁾ Takaisnostot ja maksupalautukset ml.

²⁾ Tästä yhden kassan vajaus 131,6 mmk, jolla on pienennetty vakuutusmaksurahastoa.

¹⁾ Brist redovisades år 1956 i 13, år 1957 i 11, år 1958 i 8, år 1959 i 7 och år 1960 i 5 kassor. ²⁾ Inkl. återköp och premie-
återbäring. ³⁾ Inkl. bristen för en kassa, 131,6 milj. mk, med vilket belopp premiereserven minskats.

C. Sairaus- ja äitiysavustuskassat • Sjuk- och moderskapsunderstödkassor

		1956	1957	1958	1959	1960
<i>Sairaus- ja synnytystapauksia</i> ¹⁾ <i>Sjukdoms- och födelsefall</i> ¹⁾						
Työtaturmien aiheuttamia	Förorsakade av olycksf. i arbete	362	395	408	243	241
Muita sairaustapauksia	Övriga sjukdomsfall	5 613	7 683	6 272	6 878	7 704
Synnytystapauksia	Födelsefall	261	341	306	350	368
Tapauksia 1 000 jäsentä kohden	Fall per 1 000 medlemmar	211	270	218	224	234
<i>Sairauspäiviä</i> ²⁾ <i>Sjukdagar</i> ²⁾						
Työtaturmien aiheuttamia	På grund av olycksfall i arbete	5 632	5 764	5 699	5 296	3 842
Muiden sairaustapauksien aiheutt.	” ” ” övriga sjukdomsf.	108 461	130 594	121 995	133 510	135 560
Sairauspäiviä tapausta kohden	Sjukdagar per fall	19	17	19	19	18
<i>Maksettuja avustuksia</i> <i>Utbetalade understöd</i>		<i>1 000 mk</i>				
Sairausrahaa	Sjukpenning	63 000	84 102	79 812	95 740	105 215
— ” — sairauspäivää kohden, mk	— ” — per sjukdag, mk	552	617	625	690	755
Lääkärin palkkioita	Läkararvoden	10 371	16 203	16 862	19 969	22 923
Lääkkeitä ja sidetarpeita	Läkemedel o. förbandsmaterial	7 929	10 747	12 187	14 094	16 716
Sairaalahoittoa	Sjukhusvård	4 549	5 801	7 836	11 769	13 560
Muuta hoittoa	Annan vård	5 599	7 894	8 325	9 357	10 474
Äitiysrahaa	Moderskapspenning	7 767	10 041	9 537	12 065	13 353
<i>Summa</i>		<i>99 215</i>	<i>134 788</i>	<i>134 559</i>	<i>162 994</i>	<i>182 241</i>

¹⁾ Tapaukset, joista on suoritettu päivärahaa ja/tai sairaalahoidon kustannuksia. ²⁾ Lukuun ottamatta synnytystapausten aih. sairauspäiviä.

¹⁾ Fall, för vilka utbetalats sjukpenning per dag och/eller utgifter för sjukvård. ²⁾ Exkl. sjukdagar på grund av födelsefall.

D. Hautaus- ja eroavustuskassat • Begravnings- och avgångshjälpkassor

V u o s i Å r	Hautausavustus • Begravningshjälp			Eroavustus • Avgångshjälp		
	Tapauksia Fall	Maksettua avustuksia Utbetalade understöd 1 000 mk	Tapausta kohden Per fall mk	Tapauksia Fall	Maksettua avustuksia Utbetalade understöd 1 000 mk	Tapausta kohden Per fall mk
1956	703	23 570	33 528	686	24 036	35 038
1957	673	27 786	41 286	713	30 772	43 158
1958	746	36 833	49 374	806	31 454	39 025
1959	707	34 858	49 305	704	34 613	49 166
1960	722	39 868	55 219	674	35 788	53 097

E. Eläkekassat • Pensionskassor

V u o s i Å r	Vanhuuseläkkeitä Ålderspensioner		Työkyvyttömyyseläkkeitä Invaliditetspensioner		Leskieläkkeitä Änkeuspensioner		Orpoeläkkeitä Pupillipensioner	
	Eläkkeitä Pensioner	1 000 mk	Eläkkeitä Pensioner	1 000 mk	Eläkkeitä Pensioner	1 000 mk	Eläkkeitä Pensioner	1 000 mk
<i>Vuoden aikana myönnetyt eläkkeet • Under dret beviljade pensioner</i>								
1956....	210	40 299	186	29 624	74	7 189	51	1 361
1957....	246	39 868	225	37 808	68	8 034	70	1 532
1958....	245	53 888	228	43 520	99	12 751	61	2 322
1959....	295	67 396	219	44 278	87	11 729	92	3 090
1960....	343	88 780	232	49 855	81	11 773	42	1 366
<i>Vuoden lopussa voimassa olevat eläkkeet • Vid utgången av dret gällande pensioner</i>								
1956....	2 013	262 210	498	70 962	1 347	58 964	440	6 990
1957....	2 093	303 829	540	84 932	1 371	72 231	455	8 178
1958....	2 250	364 138	565	95 558	1 434	88 312	455	10 011
1959....	2 445	438 582	604	114 752	1 491	115 246	474	12 845
1960....	2 671	515 841	625	122 262	1 484	126 399	458	13 064

191. Alkoholijuomien myynti vuosina 1952—61
Försäljningen av alkoholdrycker åren 1952—61

A. Myymäläkortit • Butiikskort

Myymälä Butiik		Myymäläkortit • Butiikskort					%		
		1957	1958	1959	1960 ¹⁾	1961	1959	1960 ¹⁾	1961
1. Et. Esplanaadik. 22	S. Esplanadg. 22.....	7 816	7 943	7 747	8 619	9 707	7.0	7.7	8.4
2. City kauppakuja	City passagen.....	11 138	13 284	15 382	14 610	14 145	13.9	13.1	12.2
3. Unionink. 16	Unionsg. 16.....	6 636	6 069	6 163	5 984	5 952	5.6	5.4	5.1
4. Albertink. 29	Albertsg. 29.....	8 419	9 020	8 942	8 633	9 492	8.1	7.7	8.2
5. Laivurinrinne 2	Skepparebr. 2.....	5 263	5 041	4 637	4 463	4 497	4.2	4.0	3.9
6. Vuorimiehenk. 33	Bergmang. 33.....	5 063	4 773	4 402	4 049	4 156	4.0	3.6	3.6
7. Helsingink. 15	Helsingeg. 15.....	10 633	11 286	11 516	11 437	11 230	10.4	10.2	9.7
8. Pitkäsillanranta 3	Långbrokajen 3.....	11 649	11 413	10 956	10 911	10 482	9.9	9.8	9.0
9. Museok. 10	Museig. 10.....	9 409	8 724	7 523	7 300	7 114	6.8	6.5	6.1
10. Pohjolank. 38	Pohjolag. 38.....	4 502	4 717	4 765	5 004	5 361	4.3	4.5	4.6
11. Ruusank. 8	Rosag. 8.....	5 293	5 118	5 005	4 740	4 904	4.5	4.2	4.2
13. Inarintie 20	Enarev. 20.....	7 035	7 231	7 155	7 117	7 660	6.5	6.4	6.6
14. Vihdintie 13	Vichtisvägen 13.....	2 381	2 782	3 100	3 683	4 462	2.8	3.3	3.8
15. Runebergink. 5	Runebergsg. 5.....	—	174	2 953	4 630	5 996	2.7	4.1	5.2
16. Toivonk. 1—3	Toivog. 1—3.....	4 564	4 828	5 259	5 005	4 916	4.7	4.5	4.2
17. Maurink. 8—12	Mauritzg. 8—12.....	3 569	3 616	3 329	3 407	3 482	3.0	3.0	3.0
18. Riihitie 8	Rievägen 8.....	—	—	—	—	17	—	—	0.0
19. Tallbergin puistotie 1	Tallbergsallén 1.....	—	614	1 733	2 190	2 533	1.6	2.0	2.2
Summa		103 370	106 633	110 567	111 782	116 106	100.0	100.0	100.0

1) Tarkistetut tiedot • 2) Kontrollerade uppgifter.

B. Myynti myymälöittäin • Försäljningen efter försäljningsställe

Myymälä Butiik		Väkeviä juomia Starka drycker		Viinejä Viner		Mallasjuomia Maltdrycker		Summa
		l	1 000 mk	l	1 000 mk	l	1 000 mk	1 000 mk
1961								
1. Et. Esplanaadik. 22	S. Esplanadg. 22 ..	202 937	375 951	160 740	107 529	251 837	51 760	535 240
2. City kauppakuja	City passagen	290 082	518 560	223 616	145 186	358 066	73 869	737 615
3. Unioninkatu 16	Unionsg. 16.....	127 294	232 576	126 872	79 827	323 883	66 104	378 507
4. Albertink. 29	Albertsg. 29.....	215 481	377 348	150 012	93 450	509 247	103 048	573 846
5. Laivurinrinne 2	Skepparebrink. 2 ..	91 162	160 778	99 342	57 118	413 433	83 637	301 533
6. Vuorimiehenk. 33	Bergmang. 33.....	101 575	173 877	86 109	53 038	299 103	60 320	287 235
7. Helsingink. 15	Helsingeg. 15.....	328 968	526 730	163 944	94 594	709 854	143 107	764 431
8. Pitkäsillanranta 3	Långbrokajen 3.....	254 072	418 129	108 748	65 008	286 232	57 900	541 037
9. Museok. 10	Museig. 10.....	137 379	260 778	109 271	72 919	278 851	57 273	390 970
10. Pohjolank. 38	Pohjolag. 38.....	167 960	283 917	78 185	45 953	436 538	89 839	419 709
11. Ruusank. 8	Rosag. 8.....	94 073	174 997	92 296	55 799	392 285	80 791	311 587
12. Itämerenk. 51	Östersjög. 51.....	943 604	2 232 108	657 421	537 956	16 292	4 189	2 774 253
13. Inarintie 20	Enarev. 20.....	209 576	341 584	92 914	53 505	462 977	93 391	488 480
14. Vihdintie 13	Vichtisvägen 13 ..	122 700	213 911	68 170	39 616	378 905	77 308	330 835
15. Runebergink. 5	Runebergsg. 5.....	175 209	306 150	95 992	59 590	306 687	62 417	428 157
16. Toivonk. 1—3	Toivog. 1—3.....	112 582	207 774	80 955	51 619	283 199	58 426	317 819
17. Maurink. 8—12	Mauritzg. 8—12.....	85 414	153 719	79 657	46 537	317 429	64 182	264 438
18. Riihitie 8	Rievägen 8.....	2 657	5 700	53 778	32 681	167 225	35 063	73 444
19. Tallbergin puistot. 1	Tallbergsallén 1 ..	67 065	121 877	53 528	31 809	262 139	53 626	207 312
21. Vuorikatu 3	Bergg. 3.....	—	—	—	—	193 811	39 978	39 978
22. Sandelsink. 4	Sandelsg. 4.....	—	—	—	—	262 898	54 545	54 545
23. Hietalahdenranta 7	Sandvikskajen 7 ..	—	—	—	—	2 690 844	551 811	551 811
24. Yrjönk. 25	Georgsg. 25.....	—	—	—	—	244 189	50 598	50 598
25. Kolmas linja 29	Tredje linjen 29 ..	—	—	—	—	261 429	52 713	52 713
26. Violankatu 10	Violag. 10.....	—	—	—	—	2 199 904	492 286	492 286
27. Malmink. 20	Malmg. 20.....	—	—	283 645	86 003	—	—	86 003
Summa		3 729 790	7 086 464	2 865 195	1 809 737	12 307 257	2 558 181	11 454 382
% koko maan myynnistä. 1 % av försäljn. i hela landet		22.8	24.0	43.6	41.5	33.0	34.3	27.7
1960		3 481 090	6 237 712	2 538 395	1 592 663	11 167 511	2 275 328	10 105 703
1959		3 312 113	5 724 347	2 204 658	1 449 636	10 568 310	2 126 935	9 300 918
1958		3 090 787	5 328 345	1 991 645	1 397 410	9 939 610	1 983 759	8 709 514

C. Myynti juomalajeittain • Försäljningen efter varuslag

Juomalaji Varuslag	Vähittäismyynti Minutförsäljning		Myynti ravintoloihin Försäljning till restauranger		Myynti laivoille Försäljning till fartyg		Summa	
	l	1 000 mk	l	1 000 mk	l	1 000 mk	l	1 000 mk
1961								
Viinaa • Brännvin	1 897 413	2 859 797	218 112	410 871	5 849	1 477	2 121 374	3 272 145
Muita väkeviä juomia • Övriga sprit- drycker	888 774	1 994 558	710 907	1 817 160	8 735	2 601	1 608 416	3 814 319
Väkeviä viinejä • Starka viner	743 012	638 622	360 844	308 406	3	1	1 103 859	947 029
Mietoja ja kuohuviinejä • Svaga och musserande viner	1 181 118	547 157	296 573	229 548	1	0	1 477 692	776 705
Long Drinks • Long Drinks	9 202	2 820	274 442	83 183	—	—	283 644	86 003
Mallasjuomia • Maltdrycker	8 056 369	1 647 949	4 238 816	908 586	12 072	1 646	12 307 257	2 558 181
Summa	12 775 888	7 690 903	6 099 694	3 757 754	26 660	5 725	18 902 242	11 454 382
1960								
Viinaa • Brännvin	1 893 856	2 657 116	218 700	400 419	3 128	753	2 115 684	3 058 288
Muita väkeviä juomia • Övriga sprit- drycker	690 031	1 513 852	667 505	1 662 816	7 870	2 756	1 365 406	3 179 424
Väkeviä viinejä • Starka viner	588 400	519 467	337 576	293 112	22	6	925 998	812 585
Mietoja ja kuohuviinejä • Svaga och musserande viner	1 051 060	482 627	292 071	216 670	8	3	1 343 139	699 300
Long Drinks • Long Drinks	7 825	2 348	261 433	78 430	—	—	269 258	80 778
Mallasjuomia • Maltdrycker	6 854 477	1 373 070	4 309 026	901 717	4 008	541	11 167 511	2 275 328
Summa	11 085 649	6 548 480	6 086 311	3 553 164	15 036	4 059	17 186 996	10 105 703
1959	10 102 231	5 892 534	5 977 640	3 405 634	5 210	2 750	16 085 081	9 300 918
1958	9 379 960	5 434 383	5 637 622	3 272 435	4 460	2 696	15 022 042	8 709 514
1957	9 734 519	5 565 899	5 625 923	3 224 009	4 140	2 232	15 364 582	8 792 140
1956	9 410 824	5 335 452	5 904 264	3 086 976	3 509	1 930	15 318 597	8 424 358
1955	9 432 429	4 898 421	6 166 883	2 869 071	4 127	1 866	15 603 439	7 769 358
1954	8 281 751	4 233 659	6 352 435	2 509 540	3 174	1 385	14 637 360	6 744 584
1953	8 249 512	4 037 868	6 034 733	2 264 747	3 580	1 657	14 287 825	6 304 272
1952	8 294 887	3 984 843	6 237 932	2 442 157	5 231	2 332	14 538 050	6 429 332

D. Myyntikiellot • Inköpsförbud

Vuosi År	Vuoden aikana annetut Utfärdade under året			% myymäläkorteista vuoden päätyessä 1 % av butikskorten vid utgången av året		
	Miehille För män	Naisille För kvinnor	Summa	Miehille För män	Naisille För kvinnor	Summa
1956	5 080	502	5 582	7.2	1.5	5.4
1957	4 734	418	5 152	6.5	1.4	5.0
1958	2 691	250	2 941	3.5	0.8	2.8
1959	3 165	203	3 368	3.9	0.7	3.0
1960	2 255	131	2 386	2.9	0.5	2.1
1961	2 659	150	2 809	3.1	0.5	2.4

E. Ravintoloiden anniskeluoukudet • Restaurangernas utskänkningsrättigheter

	1957	1958	1959	1960	1961
Ravintoloita, joilla oli • Restauranger med Täydelliset anniskeluoukudet • Fullständiga utskänkningsrättigheter	77	79	79	79	83
Oikeudet anniskella juomia, joiden alkoholipitoisuus oli enint. 25 painoprosenttia • Rättigheter att utskänka drycker om högst 25 viktprocent	14	12	12	13	11
Viinien ja mallasjuomien anniskeluoukudet • Rättigheter att utskänka vin och maltdrycker	11	12	14	15	15
III veroluokan mallasjuomien anniskeluoukudet • Rättigheter att utskänka maltdrycker hörande till III skatteklassen	1	—	—	—	—
Kerhoja • Klubbar	20	18	16	16	15
Summa	123	121	121	123	124

192. Elintarvikkeiden ym. keskihinnat vuosina 1938—61
Medelpris på livsförnödenheter m.m. åren 1938—61

Tavaralaji Varuslag	Määrä Kvantitet	1938	1958	1959	1960	1961
		m k				
Maito, kuorimaton • Mjöl, oskummad	l	1.75	38.04	40.81	42.12	41.95
Kuohukerma • Vispgrädde	dl	••	35.00	35.33	36.00	36.00
Voi, meijeri • Smör, mejeri-	kg	29.75	476.17	450.67	464.00	464.00
Juusto • Ost	"	23.11	406.46	415.83	422.50	422.50
Margariini • Margarin	"	15.08	15.08	16.00	16.00	16.00
Munat, tuoreet • Ägg, färsk	"	••	267.76	274.29	296.84	288.80
Perunat • Potatis	"	1.19	19.51	22.83	25.08	20.68
Porkkanat • Morötter	"	2.43	76.86	61.82	74.10	52.92
Kaali, (valko-) • Kål, (vit-)	"	2.91	60.91	65.00	47.08	47.50
Sipuli • Lök	"	••	128.13	117.99	119.10	111.82
Herneet, kuivatut • Ärtor, torkade	"	5.50	86.63	106.67	101.53	95.50
Vehnäjauhot • Vetemjöl	"	5.31	74.17	87.46	92.13	96.14
Ruisjauhot • Rågmjöl	"	3.03	54.33	55.67	59.00	59.92
Kaurasuurimot • Havregryn	"	4.37	74.00	84.17	490.00	90.00
Riisi • Ris	"	6.02	143.56	144.00	143.81	142.03
Manna • Manna	"	6.01	75.33	87.33	90.67	95.00
Makaroonit, pitkät • Makaroner, långa	1/2 kg	••	84.13	100.83	107.33	115.33
Ruisleipä: näkkileipä • Rågbröd: knäckebröd	kg	6.65	112.58	121.08	129.50	135.23
pehmeä • mjukt	800 g	3.34	49.83	52.33	55.00	56.83
Kahvileipä: yksinkert. pitko • Kaffebröd: enkel						
längd	400 g	5.40	68.34	72.89	75.44	78.34
Ranskanleipä • Fransktbröd	"	3.38	32.67	36.67	38.33	40.58
Naudanliha, paisti • Nötkött, stek	kg	12.85	399.72	334.89	365.91	378.94
keittoliha • soppkött	"	10.74	370.87	329.96	335.59	349.21
Jauheliha (ei paistista) • Malet kött (ej av stek)	"	••	341.95	310.47	347.73	373.87
Vasikanliha • Kalvkött	"	16.74	445.14	371.55	438.36	456.37
Sianliha: tuore • Fläsk: färskt	"	16.02	322.62	359.96	432.54	396.26
savustettu • rökt	"	24.21	625.00	629.17	662.50	654.17
Makkara: Suomi- • Korv: Suomi-	"	15.36	210.00	210.00	221.42	249.33
Nakit, 1 lk. • Knackkorvar, 1 kl.	"	••	425.00	425.00	471.13	509.75
Lauantai- • Lördags-	"	••	352.50	352.50	380.43	400.00
Tee- • Te-	"	••	285.00	285.00	308.38	326.50
Kala: tuore, hauki • Fisk: färsk, gädda	"	12.56	278.57	268.75	275.85	286.51
ahven • abborre	"	8.63	211.66	198.96	202.45	205.49
lahna • braxen	"	9.01	219.60	201.85	194.02	204.28
silakka • strömming	"	3.76	135.09	108.47	113.61	107.26
suol., silli • salt-, sill	"	7.75	164.17	183.33	192.50	199.03
silakka • strömming	"	4.97	109.17	108.75	116.32	133.33
Kahvi, paahdettu • Kaffe, rostat	"	20.08	1 250.00	1 130.00	1 110.00	975.83
Sokeri, pala- • Socker, bit-	"	8.34	133.00	133.00	133.00	133.00
kide- • kristall-	"	5.86	112.00	112.00	112.00	112.00
Luumut • Plommon	"	7.56	263.69	280.52	316.74	329.86
Appelsiinit • Apelsiner	"	••	172.36	160.42	139.51	143.33
Suola, pöytä- • Salt, bords-	"	0.80	51.25	51.92	52.00	52.83
Kalja • Svagdricka	2l	3.08	40.17	45.00	45.00	48.75
Saippua, prima • Tvål, prima	kg	6.30	150.00	150.00	152.00	157.00
Mäntysuopa • Tallsäpa	1/2 kg	3.00	50.00	50.00	50.00	50.00
Pesupulveri • Tvättpulver	1/4 kg	2.50	48.75	50.00	50.00	54.58
Pesu, mankeloituna • Tvätt, manglad	kg	3.72	64.83	65.67	70.00	72.85
Halot: koivu • Ved: björk-	syll	394.93	7 770.83	7 166.67	6 995.83	7 641.67
havu • barr-	famn	341.39	7 127.08	6 466.67	6 379.17	7 041.67
Koksi, metallurginen • Koks, metallurgisk	tn	1) 36.67	9 963.83	8 375.00	8 650.00	8 650.00
Sähkö: yleistariffi • Elektricitet: normaltarriff	kWh	••	6.38	7.63	7.54	7.50
Sähkö: yleistariffi, perusmaksu • Elektricitet: normaltarriff, grundavgift	ty.t.e.	••	600.00	630.00	603.33	600.00
Kaasu • Gas	m ³	1.30	18.38	20.67	21.00	21.00
Miehen kenkien puolipohjaus ja korot • Halvsulning och klackning av herrkängor	—	37.38	747.92	789.58	807.50	855.61
Miesten kenkien kumikorot, kiinnitettyinä • Gummiklackar för herrkängor, fastsatta	—	10.94	215.83	225.83	234.17	252.08

1) Hl:n hinta. • 1) Per hl.

193. Koko maan virallinen elinkustannusindeksi vuosina 1945—61
 Officiell levnadskostnadsindex för hela landet åren 1945—61

Vuosi År	Kuukausi • Månad												Vuotuinen keskimäärä Årsmedellat
	I	II	III	IV	V	VI	VII	VIII	IX	X	XI	XII	
<i>(Kuluttajan hintaindeksi • Konsumentprisindex)</i>													
<i>A. 1957: X—XII = 100</i>													
<i>Ravinto • Föda</i>													
1959..	103	102	103	102	102	102	103	103	105	106	106	105	103
1960..	106	105	106	107	108	109	110	109	109	107	109	110	108
1961..	110	111	110	111	111	109	110	110	109	109	110	110	110
<i>Asunto • Bostad</i>													
1959..	103	103	103	101	101	101	101	101	101	108	108	108	104
1960..	109	109	109	109	109	109	109	109	109	113	113	113	110
1961..	113	113	113	113	113	113	114	114	114	119	119	119	115
<i>Lämpö ja valo • Värme och lyse</i>													
1959..	96	96	96	98	98	97	94	94	93	93	93	93	95
1960..	95	95	95	95	94	94	94	94	95	95	95	96	95
1961..	96	97	97	97	97	97	97	97	97	97	98	98	97
<i>Vaatetus • Beklädnad</i>													
1959..	105	105	104	104	104	104	105	105	106	106	106	106	105
1960..	106	106	106	106	106	106	107	107	108	108	108	108	107
1961..	108	108	108	108	108	108	108	109	109	109	109	109	109
<i>Muut menot • Övriga utgifter</i>													
1959..	108	108	108	109	109	109	109	109	110	110	110	110	109
1960..	110	110	111	111	111	111	111	111	111	111	111	111	111
1961..	112	110	110	111	111	111	111	111	112	112	112	112	111
<i>Kokonaisindeksi • Totalindex</i>													
1959..	104	104	104	104	104	104	104	104	105	107	107	107	105
1960..	107	107	108	108	108	108	109	109	109	109	110	110	108
1961..	110	110	110	110	110	110	110	110	110	111	111	111	110
<i>B. 1951: X = 100</i>													
<i>Ravinto • Föda</i>													
1959..	140	139	140	139	139	139	140	140	143	144	144	143	141
1960..	144	144	144	146	146	148	149	148	148	146	149	149	147
1961..	150	151	150	150	151	149	150	149	149	148	150	150	150
<i>Asunto • Bostad</i>													
1959..	279	279	279	273	273	273	274	274	274	292	292	292	280
1960..	295	295	295	295	295	295	295	295	295	306	306	306	298
1961..	306	306	306	306	306	306	306	306	306	322	322	322	310
<i>Lämpö ja valo • Värme och lyse</i>													
1959..	99	99	99	101	101	100	97	97	96	96	96	96	98
1960..	98	98	97	97	97	97	97	97	97	98	98	99	98
1961..	99	100	99	99	100	99	100	100	100	100	100	101	100
<i>Vaatetus • Beklädnad</i>													
1959..	84	84	84	84	84	84	84	84	85	85	85	85	85
1960..	85	85	86	86	86	86	86	86	87	87	87	87	86
1961..	87	87	87	87	87	87	87	88	88	88	88	88	87
<i>Muut menot • Övriga utgifter</i>													
1959..	133	133	133	133	133	133	134	134	135	135	135	135	134
1960..	135	135	136	136	136	136	136	136	136	136	136	137	136
1961..	137	135	135	136	136	136	136	136	138	138	138	138	137
<i>Kokonaisindeksi • Totalindex</i>													
1959..	133	133	133	132	133	133	133	133	134	136	136	136	134
1960..	136	136	137	138	138	138	139	138	138	139	140	140	138
1961..	140	140	140	140	140	140	140	140	140	141	142	142	141

C. 1938 : VIII—1939 : VII = 100

Vuosi År	Kuukausi • Månad												Vuotuinen keskimäärä Årsmedeltal
	I	II	III	IV	V	VI	VII	VIII	IX	X	XI	XII	
<i>Ravinto • Föda</i>													
1958..	1 605	1 601	1 614	1 654	1 667	1 656	1 643	1 652	1 647	1 640	1 661	1 656	1 641
1959..	1 646	1 639	1 641	1 632	1 635	1 640	1 645	1 644	1 677	1 693	1 695	1 688	1 656
1960..	1 689	1 688	1 699	1 719	1 723	1 740	1 753	1 745	1 740	1 719	1 750	1 756	1 727
1961..	1 765	1 771	1 765	1 770	1 774	1 750	1 761	1 756	1 749	1 745	1 766	1 766	1 761
<i>Asunto • Bostad</i>													
1958..	999	999	999	999	999	999	1 000	1 000	1 000	1 003	1 003	1 003	1 000
1959..	1 009	1 009	1 009	989	989	989	990	990	990	1 057	1 057	1 057	1 011
1960..	1 065	1 065	1 065	1 065	1 065	1 065	1 066	1 066	1 066	1 107	1 107	1 107	1 076
1961..	1 107	1 107	1 107	1 108	1 108	1 108	1 108	1 108	1 108	1 164	1 164	1 164	1 122
<i>Lämpö ja valo • Värme och lyse</i>													
1958..	2 187	2 199	2 209	2 188	2 189	2 180	2 082	2 077	2 066	2 064	2 061	2 065	2 131
1959..	2 066	2 061	2 062	2 103	2 102	2 084	2 018	2 016	2 004	2 005	2 001	2 000	2 043
1960..	2 039	2 034	2 030	2 027	2 024	2 022	2 022	2 022	2 030	2 036	2 040	2 053	2 031
1961..	2 059	2 072	2 070	2 071	2 073	2 070	2 072	2 075	2 086	2 090	2 091	2 096	2 077
<i>Vaattetus • Beklädnad</i>													
1958..	1 321	1 325	1 327	1 336	1 348	1 354	1 354	1 354	1 353	1 355	1 361	1 361	1 346
1959..	1 362	1 360	1 357	1 358	1 360	1 360	1 364	1 364	1 377	1 377	1 376	1 377	1 366
1960..	1 378	1 379	1 383	1 384	1 385	1 385	1 387	1 390	1 401	1 404	1 405	1 404	1 390
1961..	1 406	1 407	1 407	1 407	1 409	1 409	1 409	1 416	1 418	1 419	1 420	1 420	1 412
<i>Verot ¹⁾ • Skatter ¹⁾</i>													
<i>Muut menot • Övriga utgifter</i>													
1958..	1 409	1 418	1 424	1 430	1 439	1 442	1 450	1 455	1 457	1 461	1 467	1 473	1 444
1959..	1 483	1 484	1 483	1 488	1 488	1 488	1 491	1 492	1 502	1 506	1 506	1 507	1 493
1960..	1 510	1 509	1 522	1 520	1 513	1 514	1 516	1 516	1 517	1 518	1 523	1 524	1 517
1961..	1 530	1 508	1 509	1 514	1 516	1 517	1 520	1 521	1 537	1 535	1 539	1 539	1 524
<i>Kokonaisindeksi • Totalindex</i>													
1958..	1 444	1 446	1 453	1 470	1 479	1 477	1 471	1 476	1 474	1 474	1 484	1 484	1 469
1959..	1 485	1 482	1 482	1 478	1 479	1 481	1 482	1 482	1 498	1 518	1 519	1 517	1 492
1960..	1 521	1 520	1 529	1 535	1 535	1 541	1 546	1 544	1 544	1 546	1 559	1 561	1 540
1961..	1 567	1 563	1 561	1 565	1 567	1 558	1 563	1 563	1 566	1 575	1 584	1 584	1 568

¹⁾ Uusi lukuja ei ole laskettu X. 1957 jälkeen. • ¹⁾ Nya tal har ej uträknats efter X. 1957.

D. 1914 : I—VI = 100

Vuosi År	Kuukausi • Månad												Koko vuosi Hela året
	I	II	III	IV	V	VI	VII	VIII	IX	X	XI	XII	
1945..	2 215	2 217	2 222	2 244	2 276	2 635	3 048	3 395	3 530	4 207	4 327	4 385	3 058
1946..	4 593	4 590	4 684	4 711	4 743	4 884	5 027	5 055	5 091	5 089	5 067	5 079	4 885
1947..	5 110	5 229	5 690	5 926	6 070	6 157	6 463	6 593	6 699	6 865	7 490	7 823	6 343
1948..	8 287	8 174	8 267	8 309	8 302	8 397	8 786	8 857	8 818	8 793	8 738	8 667	8 533
1949..	8 634	8 469	8 380	8 412	8 422	8 496	8 838	8 779	8 824	8 987	8 953	8 967	8 680
1950..	9 042	9 113	9 228	9 294	9 461	10 169	10 141	10 060	10 196	10 445	10 704	10 838	9 891
1951 ¹⁾	11 156	11 201	11 261	11 374	11 449	11 531	11 585	11 777	11 972	11 664	11 691	11 629	11 524
1952..	12 043	11 980	11 953	11 898	11 938	11 912	11 922	11 936	11 934	12 117	12 110	12 134	11 990
1953..	12 066	12 155	12 156	12 152	12 190	12 135	12 171	12 214	12 214	12 276	12 080	12 013	12 152
1954..	12 059	12 059	12 027	12 114	12 101	12 039	12 093	12 135	12 071	12 076	11 345	11 322	11 953
1955..	11 382	11 382	11 426	11 495	11 538	11 512	11 524	11 597	11 589	11 643	11 709	11 714	11 542
1956..	12 002	12 360	12 448	12 494	12 699	12 734	12 817	12 920	13 068	13 342	12 898	13 881	12 889
1957..	14 051	14 062	14 099	14 247	14 268	14 360	14 611	14 672	14 757	15 410	15 442	15 470	14 621
1958..	15 679	15 703	15 779	15 964	16 060	16 035	15 978	16 029	16 009	16 008	16 113	16 114	15 956
1959..	16 126	16 094	16 097	16 051	16 062	16 079	16 093	16 096	16 272	16 485	16 494	16 469	16 201
1960..	16 516	16 511	16 601	16 668	16 665	16 735	16 792	16 767	16 772	16 789	16 925	16 951	16 724
1961..	17 011	16 971	16 949	16 991	17 017	16 923	16 974	16 973	17 005	17 105	17 203	17 200	17 027

¹⁾ Uusi perusbudjetti. • ¹⁾ Ny basisbudget.

195. Rakennuskustannusindeksi vuosina 1959—61
Byggnadskostnadsindex åren 1959—61

1951 = 100

Nimike Littera	Kuukausittain v. 1961 • Månadsvis år 1961												Keskimäärin I medeltal		
	I	II	III	IV	V	VI	VII	VIII	IX	X	XI	XII	1961	1960	1959
<i>Rakennustarvikkeet • Byggnads- varor</i>	114	114	115	114	114	114	114	114	114	114	114	114	114	114	110
Kiviaineet • Stenmaterial	111	111	112	112	112	112	112	112	112	112	112	112	112	112	113
Puuaineet • Trämateriel	116	116	116	116	116	116	116	116	116	116	116	116	116	112	104
Metallaineet • Metallmateriel ..	115	115	115	115	115	115	115	115	115	115	113	111	115	118	107
Eristeet ja päällysteet • Isolering- och beläggningmateriel	122	122	122	122	122	125	125	124	124	124	123	123	123	124	124
<i>Sivu- ja alaurakat • Sido- och underentreprenader</i>	127	127	128	128	128	128	129	129	129	129	129	129	128	123	121
<i>Työpalkat • Arbetslöner</i>	141	143	144	145	147	148	154	150	151	151	152	152	148	135	128
Ammattityöt • Yrkesarbeten	136	140	140	141	142	145	154	149	148	147	149	148	145	130	122
Puutyö • Träarbete	147	149	149	154	156	157	162	160	159	159	158	158	156	140	131
Muuraus- ja rappaustyö • Murnings- och putsarbete	129	136	139	138	139	143	157	146	142	141	148	143	142	126	118
Armeeraus-, betoni- ja eristy- työ • Armerings-, betong- och isoleringarbete	124	128	125	119	119	126	133	136	134	133	134	141	129	118	109
Pelti- ja kaidetyö • Plåt- och räckarbete	148	149	144	146	147	146	149	145	158	157	149	149	149	124	119
Sekatyöt • Grovarbeten	146	146	150	150	154	151	154	152	155	156	156	157	152	142	135
Tiilien ja laastin kanto • Bär- ning av mursten och bruk	103	106	110	103	111	108	110	108	107	107	103	98	106	98	98
Miesaputyö • Hjälparbete, manligt	147	145	149	150	152	149	153	152	154	155	155	159	152	143	135
Naisaputyö • Hjälparbete, kvinnligt	156	158	161	162	169	166	165	164	168	170	173	167	165	151	144
<i>Työmaan yleiskulut • Allmänna kostnader på arbetsplatsen</i> ..	132	135	135	136	136	136	138	137	137	137	138	138	136	128	121
Työnjohto ja sos. menot • Arbets- ledning och sociala utgifter ..	160	162	163	165	165	166	170	168	169	169	169	170	166	149	135
Muut kulut • Övriga kostnader ..	112	114	114	114	114	114	114	114	115	115	115	115	114	112	110
Kokonaisindeksi ilman erinäi- siä kustannuksia ¹⁾ • Totalin- dex utan vissa kostnader ¹⁾ ..	126	127	128	128	129	129	130	130	130	130	130	130	129	123	119
<i>Asiantuntijapalkkiot • Sakkun- nigarvode</i>	126	127	128	128	129	129	130	130	130	130	130	130	129	123	119
<i>Rakennuspääoman korot • Ränta på byggnadskapital</i>	103	103	104	104	105	105	106	105	106	106	106	106	105	100	97
Kokonaisindeksi • Totalindex ..	125	126	127	127	128	128	129	128	129	129	129	129	128	122	118

¹⁾ Ilman asiantuntijapalkkiota ja rakennuspääoman korkoja.

¹⁾ Utan sakkunnigarvodens och ränta på byggnadskapital.

Muist. Kustannuserien painotus 4-kerroksisen kivitalon (Helsingissä) kustannussuhteiden mukaan.
Anm. De olika kostnadsposternas vikter bygger på kostnadsrelationerna för ett stenhus om 4 våningar i Helsingfors).

196. Asuinhuoneistojen keskimääräinen kuukausivuokra vuosina 1939—61
Månadshyra i genomsnitt för bostadslägenheter åren 1939—61

V u o s i Å r	Tiedus- telukuu- kausi Enkät- månad	Keskimääräinen kuukausivuokra • Månadshyra i genomsnitt mk								Indeksiluvut • Indextal (1939 = 100)			
		huoneistoa kohden • per lägenhet				m ² kohden • per m ²				1 huone 1 rum	2 huone- netta 2 rum	3 huone- netta 3 rum	4 huone- netta 4 rum
		1 huone 1 rum	2 huone- netta 2 rum	3 huone- netta 3 rum	4 huone- netta 4 rum	1 huone 1 rum	2 huone- netta 2 rum	3 huone- netta 3 rum	4 huone- netta 4 rum				
<i>Keskustämmityksellä • Med centralvärme</i>													
<i>Lämpökustannuksineen • Inkl. uppvärmningskostnader</i>													
1939	IX	585	837	1 175	1 575	100	100	100	100
1947	X	987	1 468	2 116	2 796	41	36	33	32	169	175	180	178
1947	XI	1 168	1 746	2 460	3 282	46	46	38	37	200	209	209	208
1950	X	1 817	2 775	4 136	5 365	72	65	62	60	311	332	352	341
1954	X	3 490	5 220	8 176	10 884	145	128	130	122	597	624	696	691
1957	X	5 505	8 525	12 558	16 647	221	200	199	192	941	1 019	1 069	1 057
1958	IX	6 467	9 949	15 176	19 227	257	236	242	237	1 105	1 189	1 292	1 221
1959	IX	7 584	11 008	15 282	19 824	302	269	257	248	1 296	1 315	1 301	1 259
1960	IX	8 300	12 050	16 300	21 500	338	296	274	271	1 419	1 440	1 387	1 365
1961 ³⁾	IX	11 260	15 030	19 330	25 470	438	353	330	326	1 925	1 796	1 645	1 617
<i>Lämpökustannukset vähennettyinä • Exkl. uppvärmningskostnader</i>													
1939	IX	557	781	1 092	1 464	100	100	100	100
1947	XI	758	1 142	1 603	2 153	30	30	25	24	136	146	147	147
1950	X	1 378	2 035	3 018	3 814	55	47	45	42	247	261	276	261
1954	X	2 796	4 045	6 319	8 271	116	98	100	94	502	518	579	565
1957 ¹⁾	X	4 320	6 462	9 067	12 126	174	151	137	133	776	827	830	828
1958 ¹⁾	IX	5 177	7 568	11 638	14 341	210	185	184	168	929	969	1 066	980
1959	IX	6 456	9 168	12 606	16 230	257	224	212	203	1 159	1 174	1 154	1 109
1960	IX	7 200	10 250	13 700	18 000	294	252	230	227	1 293	1 312	1 255	1 230
1961 ³⁾	IX	10 220	13 292	16 915	22 230	397	312	289	285	1 835	1 702	1 549	1 518
<i>Ilman keskustämmitystä • Utan centralvärme</i>													
1939	IX	325	536	783	1 059	100	100	100	100
1947	X—XI	440	705	1 102	1 533	23	20	19	20	135	132	141	145
1950	X	780	1 566	2 791	2 483	39	43	57	27	240	292	356	234
1954	X	1 641	2 583	4 339	5 838	97	81	122	66	505	482	554	551
1957 ¹⁾	X	2 715	3 985	6 465	9 822	139	104	111	106	835	743	826	927
1958 ²⁾	IX	3 444	4 589	7 359	10 731	177	130	117	125	1 060	856	940	1 013
1959 ²⁾	IX	3 625	5 275	7 860	..	184	149	125	..	1 115	984	1 004	..
1960 ¹⁾	IX	4 450	5 900	8 700	..	223	160	134	..	1 369	1 101	1 111	..
1961	IX	5 040	7 010	11 219	19 531	243	197	201	208	1 551	1 308	1 433	1 844

1) Tiedot koskevat vain ennen v. 1949 valmistuneita huoneistoja. 2) Samoin ennen v. 1940 valmistuneita huoneistoja. 3) Mukana osakkeenomistajilta vuokratut huoneistot, jotka nostavat vuokratasoa.

1) Uppgifterna avser endast före år 1949 färdigställda lägenheter. 2) Dito före år 1940 färdigställda lägenheter. 3) Inkl. av aktieägare uthyrda lägenheter, vilka höjer hyresnivån.

Muist. Keittiö on luettu huoneeksi. • *Anm.* Kök har betraktats som rum.

197. Työnseisaukset vuosina 1958—61 • Arbetsinställelser åren 1958—61

Toimiala Verksamhetsart	Työnseisauksia Arbetsinställelser		Työnantajilla Arbetsgivare		Työntekijöitä Arbetare		Työnseisauksia, joihin pääsyyinä oli Arbetsinställelser och huvudorsaker därtill						Työnseisausten tulokset Arbetsinställelsernas resultat					Kestämisaika Varaktighet					Menetettyjä työpäiviä Förlorade arbetsdagar			
													Sopimus Överens- kommelse		Työnantajien ehdot hyväk- sytty		Työntekijöiden ehdot hyväk- sytty		Ratkaise- matta- Oavgjort	Päivää Dagar	Työnseisauksia, jotka kestivät Arbetsinställelser, som varade					
							työnseisauksia arbetsinställelser		työntekijöitä arbetare		työnseisauksia arbetsinställelser		työntekijöitä arbetare		työnseisauksia arbetsinställelser	työntekijöitä arbetare	Päivää Dagar	—5	6—20		21—30	31—65		66—90		
							työpaikat arbetslöser		työehtosopimus kollektivavtal		erottaminen avsäskande		mielensoiitus demonstration		muu syy annan orsak		työnseisauksia arbetsinställelser	työntekijöitä arbetare	työnseisauksia arbetsinställelser	työntekijöitä arbetare	työnseisauksia arbetsinställelser	työntekijöitä arbetare		Päivää Dagar	päivää • dagar	
1961																										
Rakennustyöt • Byggnadsarbeten	4	4	77	2	—	2	—	—	—	—	—	2	66	1	6	1	5	26	2	2	—	—	—	—	277	
Maalaustyöt • Målningsarbeten	1	1	11	1	—	—	—	—	—	—	—	—	—	1	11	—	—	4	1	—	—	—	—	—	44	
Asfaltiteollisuus • Asfaltindustri	1	1	2	1	—	—	—	—	—	—	—	—	—	1	2	—	—	14	—	1	—	—	—	—	28	
Lasitus ja lasinhiontatyö • Glasering o. glassliperiarbeten	1	2	94	—	1	—	—	—	—	—	—	—	—	1	94	—	—	1	1	—	—	—	—	—	94	
Sähköasennustyöt • El. installationsarb.	1	1	30	—	—	1	—	—	—	—	—	—	—	—	—	1	30	0.5	1	—	—	—	—	—	15	
Konttorikonetyöt (konttorikonemek.) • Kontorsmask.arb. (kont.mask.mek.)	1	1	14	1	—	—	—	—	—	—	—	—	—	1	14	—	—	8	—	1	—	—	—	—	100	
Kuorma-autoilijat • Yrkeslastbilchauff.	1	1	108	1	—	—	—	—	—	—	—	1	108	—	—	—	—	11	—	1	—	—	—	—	1 130	
Lentoliikenne (huolto- ja korjaustyöt) • Flygtrafik (service o. reparationsarb.)	1	1	104	1	—	—	—	—	—	1	104	—	—	—	—	—	—	27	—	—	1	—	—	—	2 808	
Suomenlinnan lautta • Sveaborgs färja	1	1	9	1	—	—	—	—	—	—	—	1	9	—	—	—	—	23	—	—	—	—	—	—	207	
<i>Summa 1)</i>	12	13	449	8	1	2	1	—	1	104	4	183	5	127	2	35	114.5	5	5	2	—	—	—	—	4 703	
Siitä • Därav i																										
Tammikuussa • Januari	1	1	14	1	—	—	—	—	—	—	—	—	1	14	—	—	8	—	1	—	—	—	—	—	—	100
Helmikuussa • Februari	2	2	32	1	—	1	—	—	—	—	1	30	1	2	—	—	15	1	1	—	—	—	—	—	58	
Maaliskuussa • Mars	1	1	6	1	—	—	—	—	—	—	—	—	1	6	—	—	11	—	1	—	—	—	—	—	66	
Huhti—Toukokuussa • April—Maj	1	1	9	1	—	—	—	—	—	—	1	9	—	—	—	—	23	—	—	1	—	—	—	—	207	
Toukokuussa • Maj	1	1	104	1	—	—	—	—	1	104	—	—	—	—	—	—	27	—	—	1	—	—	—	—	2 808	
Elokuussa • Augusti	2	3	124	—	1	—	1	—	—	—	—	—	1	94	1	30	1.5	2	—	—	—	—	—	—	109	
Syyskuussa • September	4	4	160	3	—	1	—	—	—	—	2	144	1	11	1	5	29	2	2	—	—	—	—	—	1 355	
1960 2)	7	7	226	5	—	2	—	—	—	—	3	161	2	41	2	24	96	3	2	1	1	—	—	—	2 706	
1959	9	152	9 935	—	5	3	—	1	6	9 771	2	131	1	33	—	—	162	2	4	—	3	—	—	—	273 516	
1958	12	24	2 392	4	—	5	1	2	2	145	4	451	3	445	3	1 351	68	7	5	—	—	—	—	—	7 354	

1) Lisäksi useampia paikkakuntia käsittänyt keskussairaalaalääkärin lakko, sekä kaksi koko maan käsittävää työnseisausta, joista ei ole saatu erikseen Helsinkiä koskevia tietoja; Posti- ja lennätinlaitoksen teknillisten virkamiesten lakko sekä rakennusalan neljä tuntia kestänyt mielenosoituslakko. 2) Lisäksi kolme koko maan käsittävää työnseisausta, joista ei ole saatu erikseen Helsinkiä koskevia tietoja; kaksi sähköalan lakkoa, joista toinen mielenosoituslakko, sekä yksi betonituote-alan lakko.

3) Dessutom förekom centralsjukhusläkarnas strejk, vilken berörde flere orter, samt två hela landet berörande arbetsinställelser om vilka uppgifter ej särskilt erhållits för Helsingfors; de tekniska tjänstemännens strejk på Post- och telegrafverket och i husbyggnadsbranschen, en demonstrationsstrejk, som varade i fyra timmar, 3) Dessutom förekom tre hela landet berörande arbetsinställelser om vilka uppgifter ej erhållits särskilt för Helsingfors; inom elektriska branschen två strejker, av vilka den ena var demonstrationsstrejk samt en strejk inom betongbranschen.

198. Kaupungilta eläkettä nauttineet henkilöt maaliskuussa 1962

Personer, som åtnjöt pension av staden i mars 1962

A. Hallintohaaran mukaan • Efter förvaltningsgren

Hallintohaara Förvaltningsgren	Luku Antal	mk	Keskimääräinen eläke mk/kk. Pension i genom- snitt mk/mån.
<i>Vak. eläkettä nauttivia • Personer med ordin. pension</i>			
Yleinen kunnallishallinto • Allmän kommunalförvaltning	188	6 346 050	33 755
Oikeus- ja järjestystoimi • Rätts- och ordningsväsendet	103	5 071 600	49 238
Palotoimi • Brandväsendet	97	4 020 030	41 443
Terveydenhoito • Hälsovården	103	4 227 930	41 047
Sairaanhoido • Sjukvården	617	21 262 475	34 461
Huoltotoimi • Vårdverksamheten	244	7 722 013	31 647
Lastensuojelu • Barnskyddsverksamheten	78	2 586 420	33 159
Erinäiset sosiaaliset tehtävät • Särskilda sociala uppgifter	97	2 663 470	27 458
Opetus- ja sivistystoimi • Undervisnings- och bildningsväsendet	523	21 047 050	40 242
Kiinteistöt • Fastigheterna	104	2 804 668	26 967
Yleiset työt • Allmänna arbeten	879	25 310 370	28 794
Liikennelaitos • Trafikverket	901	27 560 081	30 588
Satamat • Hamnarna	268	8 837 763	32 976
Teurastamolaitos • Slakthusverket	17	748 700	44 041
Teollisuuslaitokset • Industriverken	407	15 384 157	37 798
Puutavara- ja polttoainetoimisto • Trävaru- och bränslekontoret	21	479 300	22 823
<i>Summa</i>	<i>4 647</i>	<i>156 072 077</i>	<i>33 585</i>
<i>Ylimääräistä eläkettä nauttivia • Personer med extra pension</i>	<i>185</i>	<i>2 237 740</i>	<i>12 095</i>
<i>Leskieläkettä ja kasvatusapua nauttivia ¹⁾ • Personer med änke- pension och uppfostningshjälp ¹⁾</i>	<i>1 128</i>	<i>18 833 509</i>	<i>16 696</i>
Kaikkiaan • Totalsumma	5 960	177 143 326	29 722

¹⁾ Jos leski on lastensa huoltajana, on leski ja eläkettä nauttivat lapset merkitty tilastoon yhdeksi henkilöksi. Jokainen orpo sen sijaan on otettu erikseen.

¹⁾ Om änka är barnens försörjare, är hon samt de barn, som erhåller pension upptagna i statistiken som en person. Föräldralös har däremot upptagits skilt för sig.

B. Vakainaista eläkettä nauttivia ammatin mukaan • Personer med ordinarie pension efter yrke

A m m a t t i Y r k e	Eläkemäärä mk/kk. • Pension mk/mån.									
	—15 999	16 000— 25 999	26 000— 30 999	31 000— 35 999	36 000— 40 999	41 000— 45 999	46 000— 50 999	51 000— 55 999	56 000—	Summa ¹⁾
<i>Ent. viranhaltijoita • F. d. tjänsteinnehavare</i>										
Johtavia viranhaltijoita • Tjänsteinnehavare i ledande ställn.	—	—	2	—	—	—	1	3	31	37
Lakimiehiä • Juridisk personal	—	—	1	2	—	—	1	1	10	15
Insinöörejä, arkkitehtejä • Ingenjörer, arkitekter	—	2	1	—	—	—	3	—	21	27
Lääkäreitä, hammasl., eläinl. • Läkare, tandl., veterin.	—	—	—	2	—	3	3	1	21	30
Korkeakoulututk. suorittaneita • Personer med högskoleex.	—	—	—	—	3	—	—	1	14	18
Toimistohenkilöstöä • Byråpersonal	24	69	33	65	60	91	28	8	38	416
Opettajia, kasvattajia • Pedagoger, uppföstrare	66	10	6	5	11	11	57	68	117	351
Soittotaitelijoita • Musiker	—	2	1	2	1	3	—	14	5	28
Hoitohenkilöstöä • Vårdpersonal	13	39	29	60	197	90	33	2	13	476
Laboratoriohenkilöstöä • Laboratoriepersonal	1	2	—	1	4	4	—	—	—	12
Rakennusmestareita, teknikoita • Byggmästare, tekniker	—	3	2	3	3	3	14	5	41	74
Mekaanikkoja, auton- ja raitiov.kulj. • Mekaniker, bil- och spårvagnsförare	3	16	23	35	164	17	5	19	10	292
Työnjohtajia, emännöitsijöitä • Arbetsledare, hushållsförest.	1	3	3	6	15	17	11	9	6	71
Käsityöntekijöitä • Hantverksarbetare	4	4	9	2	4	1	—	—	—	24
Palohenkilöstöä • Brandpersonal	—	1	4	5	49	23	4	—	2	88
Rahastajia • Konduktörer	17	91	59	190	11	—	—	—	—	368
Vahtimestareita, varastonhoitajia • Vaktmästare, lagerförv.	17	24	14	34	14	3	2	—	—	108
Keittäjiä, siivoojia • Kokerskor, städerskor	69	136	131	3	4	—	1	—	—	344
Muita viranhaltijoita • Övriga tjänsteinnehavare	13	32	23	24	33	26	19	4	15	189
<i>Summa</i>	<i>228</i>	<i>434</i>	<i>341</i>	<i>439</i>	<i>573</i>	<i>292</i>	<i>182</i>	<i>135</i>	<i>344</i>	<i>2 968</i>
<i>Ent. työntekijöitä • F. d. arbetare</i>	<i>283</i>	<i>515</i>	<i>241</i>	<i>218</i>	<i>180</i>	<i>111</i>	<i>38</i>	<i>16</i>	<i>11</i>	<i>1 613</i>

¹⁾ Taulukosta puuttuu 66 eläkkeensaajaa. • ²⁾ Exkl. 66 pensionstagare.

199. Eräiden kaupungin viranhaltijoiden kuukausipalkat, palkkaindeksi sekä verojen osuus palkasta vuosina 1931—62

Månadslön, löneindex samt skatternas andel av lönen för några av stadens tjänsteinnehavare åren 1931—62

Viranhaltija Tjänsteinnehavare	Kuukausipalkka ¹⁾ • Månadslön ¹⁾						Reaalipalkkaindeksi ²⁾ Reallöneindex ²⁾ III 1962	Palkkaindeksi Löneindex (III 1945 = 100)				Tuloverot ³⁾ %:na bruttopalkasta Inkomstskatter ³⁾ i % av bruttolönen					
	I	III	III	III	III	III		III	III	III	III	I 1931		III 1961		III 1962	
	1931	1945	1950	1955	1961	1962		1950	1955	1961	1962	Perheetön Utan familj	Perheellinen ⁴⁾ Med familj ⁴⁾	Perheetön Utan familj	Perheellinen ⁴⁾ Med familj ⁴⁾	Perheetön Utan familj	Perheellinen ⁴⁾ Med familj ⁴⁾
	m k																
Kaupunginjohtaja • Stadsdirektör	15 000	27 720	70 070	128 800	244 015	258 360	102	253	465	880	932	16.1	15.7	33.0	26.9	33.7	27.6
Apul. kaupunginjoht. • Bitr. stadsdirektör....	12 000	22 280	59 390	114 200	212 187	224 660	111	267	513	952	1 008	14.6	14.1	31.3	24.9	31.9	25.6
Kaupungininsinööri • Stadsingenjör	10 000	18 920	49 650	102 530	184 510	195 360	116	262	542	975	1 033	13.1	12.6	29.5	23.1	30.0	23.5
Kaupunginlääkäri (I) • Stadsläkare (I)	7 500	17 960	46 790	92 000	174 260	184 510	146	261	512	970	1 027	12.1	11.4	28.8	22.4	29.5	22.9
Kaupunginsihteeri • Stadssekreterare	6 900	15 240	43 940	87 290	154 580	164 240	141	288	573	1 014	1 078	11.7	10.9	27.6	21.0	28.1	21.4
Oikeusneuvosmies, vanh. • Justitierådman, äldre	6 350	12 840	38 720	78 550	131 720	138 560	129	302	612	1 026	1 079	11.2	10.5	26.3	19.5	26.9	20.0
Kaupunginkamreeri • Stadskamrerare	6 350	12 840	40 030	78 550	131 720	138 560	129	312	612	1 026	1 079	11.2	10.5	26.3	19.5	26.9	20.0
Satamakapteeni • Hamnkapten	5 800	11 920	36 350	70 610	107 690	113 340	116	305	592	903	951	10.8	10.0	24.6	17.5	24.9	17.7
Sähkölaitoksen konemestari • Maskinmästare vid elverket	3 600	7 080	25 890	43 820	67 390	70 920	117	366	619	952	1 002	9.0	8.1	21.3	13.0	21.7	13.2
Rahatoimiston pääkassanhoitaja • Huvudkas- sör vid drätselkontoret	2 600	5 200	20 790	35 310	58 080	61 030	139	400	679	1 117	1 174	7.7	6.6	20.5	11.9	20.8	12.0
Lastentarhanopettaja • Barnträdgårdslärare..	2 100	4 600	18 650	33 470	58 080	61 030	172	405	728	1 263	1 327	7.3	6.0	20.5	11.9	20.8	12.0
Kaup.kansl. kanslisti • Kanslist vid stadsk.	1 900	4 600	19 360	31 740	50 120	52 650	164	421	690	1 090	1 145	7.1	5.7	19.8	11.4	19.5	11.5
Huoltotarkastaja • Vårdinspektör	1 900	4 900	19 360	35 310	58 080	61 030	191	395	721	1 185	1 246	7.1	5.7	20.5	11.9	20.8	12.0
Kirjastoamanuenssi • Biblioteksamanuens..	1 900	4 600	18 650	31 740	52 650	55 290	173	405	690	1 145	1 202	7.1	5.7	19.5	11.5	20.1	11.7
Kaupunginkanslian vahtimestari • Vaktmä- stare vid stadskansliet	1 700	4 284	17 230	28 640	45 410	47 710	167	402	669	1 060	1 114	6.9	5.5	18.7	11.2	19.0	11.3
Satamavalvoja • Hamnövervakare	1 500	3 952	17 230	30 130	45 410	52 650	208	436	762	1 149	1 332	6.5	4.6	18.7	11.2	19.5	11.5
Palomies • Brandman	1 700	4 120	16 630	28 640	45 410	47 710	167	404	695	1 102	1 158	6.9	5.5	18.7	11.2	19.0	11.3
Sairaanhoitaja • Sjuksköterska	1 500	3 570	16 630	27 140	45 410	47 710	189	466	760	1 272	1 336	6.5	4.6	18.7	11.2	19.0	11.3
Sairaala-apulainen • Sjukhusbiträde	800	2 310	11 160	18 860	32 530	34 020	252	483	816	1 408	1 473	3.8	1.5	16.5	10.0	16.8	10.2

¹⁾ Ilman ikälisiä; myös taannehtivasti maksetut kuukausipalkat. ²⁾ Bruttopalkka jaettuna koko maan elinkustannusindeksillä 1 685.2 (vertailuika v. 1931=100). ³⁾ V. 1931 laskettu lopullinen vero, v. 1961—62 verokirjan mukainen pidätys. ⁴⁾ 3 lasta.

¹⁾ Exkl. älderstillägg; inkl. retroaktivt betalad lön. ²⁾ Bruttolönen dividerad med levnadskostnadsindex för hela landet 1 685.2 (basår 1931=100). ³⁾ För år 1931 beräknad slutlig skatt, för åren 1961—62 enligt skattebok innehållet belopp. ⁴⁾ Med 3 barn.

200. Kaupunkiin työsopimussuhteessa olevat kuukausipalkkaiset
Personer med månadslön i arbetsavtalsförhållande

Vuosi ja hallintoaara År och förvaltningsgren	Kuukausipalkan suuruus mk					
	Enintään Högst 34 000	34 500— 43 000	43 500— 53 000	53 500— 63 000	63 500— 73 000	73 500— 83 000
1961						
1 Yleinen kunnallishallinto • Allmän kommunalförvaltning	16	27	14	5	4	4
2 Oikeus- ja järjestystoimi • Rätts- och ordningsväsendet	7	16	1	—	—	—
3 Palotoimi • Brandväsendet	2	2	4	—	—	—
4 Terveydenhoito • Hälsovården	39	3	—	1	—	—
5 Sairaanhoido • Sjukvården	12	12	6	1	—	—
6 Huoltotoimi • Vårdväsendet	8	7	5	1	—	—
7 Lastensuojelu • Barnskyddet	36	22	6	—	—	—
8 Erinäiset sosiaaliset tehtävät • Särskilda sociala uppgifter	68	22	22	11	3	5
9 Opetustoimi • Undervisningsväsendet	105	201	15	7	1	2
10 Sivistystoimi • Bildningsväsendet	9	—	—	—	—	—
11 Kiinteistö • Fastigheterna	179	73	47	22	15	5
12 Yleiset työt • Allmänna arbeten	15	18	7	34	36	15
13 Liikennelaitos • Trafikverket	12	17	2	3	2	10
14 Satamat • Hamnarna	7	30	28	49	21	13
15 Teurastamolaitos • Slakthusverket	—	—	—	—	2	—
16 Teollisuuslaitokset • Industriverken	44	92	46	52	55	51
17 Puutavara- ja polttoainetoimisto • Trävaru- och bränslekont.	1	—	1	—	2	2
18 Summa	560	542	204	186	141	107
19 1961	676	418	205	172	141	72

1) Lisäksi 35 hoitopulaista, joiden palkka 630 000 mk. 2) Lisäksi 144 harjoittelijaa, joiden palkka 3 330 720 mk. 3) Lisäksi 31 hoitoapulaista, joiden palkka 527 000 mk ja 125 harjoittelijaa, joiden palkka 2 725 160 mk.

201. Kaupungin virat vuosina 1931—62

A. Hallintoaaran mukaan

Hallintoaara Förvaltningsgren	Virat 1)									
	1931/I		1951/V			1961/III				
	M	N Kv	M	N Kv	Summa	M	N Kv	Avoimna Vakanta	Summa	
1 Yleinen kunnallishallinto • Allmän kommunalförvaltning	423	546	548	511	1 059	99	224	10	333	
2 Oikeus- ja järjestystoimi • Rätts- och ordningsväsendet	—	—	—	—	—	294	121	14	429	
3 Palotoimi • Brandväsendet	126	163	299	4	303	292	4	3	299	
4 Terveydenhoito • Hälsovården	163	229	110	322	432	97	434	28	559	
5 Sairaanhoido • Sjukvården	982	1 384	377	1 748	2 125	511	2 794	89	3 394	
6 Huoltotoimi • Vårdväsendet	277	475	142	436	578	152	1 040	160	1 352	
7 Lastensuojelu • Barnskyddet	166	182	51	259	310	50	318	8	376	
8 Erinäiset sosiaaliset tehtävät • Särskilda sociala uppgifter	99	245	83	169	252	76	88	15	179	
9 Op. tustoimi • Undervisningsväsendet	—	—	—	—	—	606	1 611	40	2 257	
10 Sivistystoimi • Bildningsväsendet	763	1 185	500	1 590	2 090	117	156	5	278	
11 Kiinteistö • Fastigheterna	128	250	172	130	302	130	86	12	228	
12 Yleiset työt • Allmänna arbeten	141	349	310	78	388	253	76	22	351	
13 Liikennelaitos • Trafikverket	—	—	1 005	1 296	2 301	1 470	1 223	243	2 936	
14 Satamat • Hamnarna	99	140	493	79	572	504	78	19	601	
15 Teurastamolaitos • Slakthusverket	—	53	57	11	68	48	11	9	68	
16 Teollisuuslaitokset • Industriverken	370	485	380	205	585	404	178	79	661	
17 Summa	3 737	5 686	4 527	6 838	11 365	5 103	8 442	756	14 301	

1) Vuoteen 1951 saakka sisältyvät lukuihin avoimna olevat virat, ainoastaan mikäli virkaa hoiti viransijainen.

henkilöt maaliskuussa 1961 ja 1962
till staden i mars 1961 och 1962

Med en månadslön av mk						Kalkkia • Samtliga			Palkat • Löner 1 000 mk		
83 500— 93 000	93 500— 103 000	103 500— 113 000	113 500— 123 000	123 500— 133 000	Vähintään Minst 133 500	M	N Kv	Summa	M	N Kv	Summa
5	5	1	2	2	5	54	36	90	4 122	1 445	5 567
—	—	—	—	—	—	2	22	24	62	780	842
—	—	—	—	—	—	6	2	8	256	60	316
—	—	—	—	—	—	—	43	43	—	1 074	1 074
—	—	—	—	—	—	9	22	31	360	759	1 119
—	—	—	—	—	—	4	17	21	200	564	764
—	—	—	—	—	—	5	1) 59	1) 64	200	1) 1 974	1) 2 174
3	—	—	—	—	1	34	101	135	1 868	3 718	5 586
—	—	—	—	—	—	19	2) 312	2) 331	870	2) 10 946	2) 11 816
—	—	—	—	—	—	—	9	9	—	279	279
2	2	6	4	1	2	95	263	358	5 464	7 920	13 384
20	8	5	3	—	3	122	42	164	9 142	1 753	10 895
6	3	1	3	—	3	33	29	62	2 885	1 053	3 938
3	2	1	1	—	1	127	29	156	7 707	1 041	8 748
—	—	—	—	—	—	2	—	2	140	—	140
32	15	17	5	9	18	262	174	436	21 162	7 260	28 422
—	—	—	1	—	1	5	3	8	502	136	638
71	35	31	19	12	34	779	1 163	1 942	54 940	40 762	95 702
46	23	14	22	8	14	726	3) 1 085	1 811	46 671	3) 36 148	3) 82 819

1) Därtill 35 vårdbiträden, vilkas lön 630 000 mk. 2) Därtill 144 praktikanter, vilkas lön 3 330 720 mk. 3) Därtill 31 vårdbiträden, vilkas lön 527 000 mk och 125 praktikanter, vilkas lön 2 725 160 mk.

Stadens tjänster åren 1931—62

Efter förvaltningsgren

Tjänster 1)				Palkat • Löner				
1962/III				1931/I	1941/I	1951/V	1961/III	1962/III
M	N Kv	Avoimna Vakanta	Summa	1 000 mk				
108	232	10	350	1 238	1 923	39 418	24 179	26 741
284	112	19	415	—	—	—	29 305	31 302
307	4	1	312	279	464	9 705	17 494	19 032
101	476	18	595	394	704	14 110	36 558	41 411
537	2 980	163	3 680	1 602	2 734	58 856	169 567	190 180
165	1 180	79	1 424	477	1 141	16 238	59 264	70 809
59	342	7	408	317	418	8 376	20 924	23 907
82	96	4	182	93	469	6 082	9 563	10 755
585	1 608	62	2 255	2 066	3 489	70 725	160 357	170 467
114	161	7	282	—	—	—	17 927	18 985
131	86	15	232	261	594	9 198	16 499	17 617
258	77	31	366	390	1 305	17 057	27 317	29 512
1 484	1 338	208	3 030	—	—	69 851	140 861	153 507
523	76	18	617	211	402	18 918	35 932	39 068
45	11	10	66	—	152	2 314	3 693	3 730
359	171	106	636	961	1 477	22 367	42 701	40 965
5 142	8 950	758	14 850	8 289	15 272	363 215	812 141	887 988

1) T.o.m. år 1951 ingår vakanta tjänster, blott ifall de sköttes av vikarie.

Virasto Ämbetsverk	Tilapäiset virat • Tillfälliga										
	1-5	6-10	11-15	16-20	21-25	26-30	31-35	36-42	palkkaluokassa • löneklassen		
1 Revisiovirasto • Revisionskontoret			1	4		1	1				
2 Kaupunginhallitus ja -kanslia • Stadsstyrelsen och -kansliet		4	1		3	4					
Kaupunginhallituksen asiamiestoimisto • Stadsstyrelsens ombudsmannabyrå						2					
3 Rahatoimisto • Drätselkontoret			12		1	1					
4 Tilastotoimisto • Statistiska byrån											
5 Hankintatoimisto • Anskaffningsbyrån			1	1							
6 Palkkalautakunnan toimisto • Lönenämndens byrå			2			1					
7 Maistraatti • Magistraten			4								
8 Ulosottovirasto • Exekutionsverket			16	8	4						
9 Rakennustarkastustoimisto • Byggnadsinspektionskontoret			5		1						
10 Raastuvanoikeus ja arkisto • Rådstuvurätten och arkivet			1	8							
11 Kaupunginviskaalinvirasto • Stadsfiskalsämbetet			2				2				
12 Palolaitos • Brandverket			39		1						
13 Terveystieteiden tutkimuskeskus • Hälsovårdsverket		11	27	15	44	1					
14 Sairaalanvirasto • Sjukhusverket			7		1	2					
15 Marian sairaala • Maria sjukhus	12	6	21	27	7						
16 Aurooran sairaala • Aurorasjukhuset	6	36	54	38							
17 Kivelän sairaala ¹⁾ • Stengårds sjukhus ¹⁾		5	12	9							
18 Hesperian sairaala ¹⁾ • Hesperia sjukhus ¹⁾	1	19	39	33	3						
19 Nikkilän sairaala • Nickby sjukhus		11	10	9							
20 Røykän sairaala • Røykkä sjukhus	2	27	39	20	2						
21 Piritan sairaala • Birgitta sjukhus											
22 Hoitokodit • Vårdhemmen		4	1	2							
23 Laakson sairaala • Dals sjukhus	1	7	13	5	1						
24 Tuberkuloositoimisto • Tuberkulosbyrån		1	5	3							
25 Malmin sairaala • Malmns sjukhus		3	4								
26 Huoltovirasto • Vårdverket			58	6	14	1					
27 Koskelan sairauskoti • Forsby sjukhem	18	48	61	54	5		1				
28 Vanhainkodit • Äldringshemmen	2	28	6	6							
29 Muut huoltolaitokset • Övriga vårdanstalter				1	1						
30 Lastensuojeluvirasto • Barnskyddsverket		2	41	16	20	5	1				
31 Eilintarvikekeskus • Livsmedelscentralen			1	1							
32 Suomenkieliset kansakoulut • Finska folkskolorna		1	4								
33 Ruotsinkieliset kansakoulut • Svenska folkskolorna			1								
34 Työväenopistot • Arbetarinstitutionen											
35 Ammattioppilaitokset • Yrkesundervisningsanstalterna		1	4	2	23	3					
36 Lastentarhat • Barnträdgårdarna		16	25		8						
37 Kaupunginkirjasto • Stadsbiblioteket			12								
38 Musiikkilautakunta ja kaupunginorkesteri • Musiknämnden och stadsorkesteren											
39 Kiinteistövirasto • Fastighetskontoret			9	5	1	2	1				
40 Rakennusvirasto • Byggnadskontoret			14	1	7	4					
41 Liikennelaitos • Trafikverket			1 393	1 330	68	15	3				
42 Satamalaitos • Hamnverket			102	205	1	1					
43 Teurastamolaitos • Slakthusverket				4							
44 Teollisuuslaitosten lautakunta ja kanslia • Industriverksnämnden och kansliet			7								
45 Vesilaitos • Vattenverket				2	2		5				
46 Kaasulaitos • Gasverket				1	2		2				
47 Sähkölaitos • Elverket			8	1	3						1
48 Muut • Övriga		1	8	10	3	9					
49											
50 Kaikkiaan • Samtliga	42		227	2 073	1 828	223	49	22	1		

1-2) Ks. vast. alav. s. 218.

tjänster i				Sopimus- ja palkkiovirat Avtals- och arvodes tjänster				Kaikki virat Samtliga tjänster				Palkat Löner 1 000 mk		
Kaikkiaan • Samtliga														
M	N Kv	Avoimna Vakanta	Summa	M	N Kv	Avoimna Vakanta	Summa	M	N Kv	Avoimna Vakanta	Summa	M	N Kv	Summa
3	4	1	8					13	27	1	41	1 527	1 854	3 381
8	4	1	13	1			1	2) 43	33	7	83	6 172	1 872	8 044
2			2					9	4		13	1 123	217	1 340
3	11		14					19	95	1	115	1 701	5 426	7 127
	2		2					7	44		51	667	2 597	3 264
	2		2					4	17	1	22	477	887	1 364
1	2		3					8	8		16	947	435	1 382
	4		4	1			1	25	12		37	2 010	626	2 636
16	12	1	29					103	64	2	169	7 165	3 540	10 705
2	4		6	9	1		10	22	7	9	38	2 536	438	2 974
8	1	4	13					108	24	8	140	11 210	1 779	12 989
2	2		4	13			13	26	4		30	1 755	185	1 940
			40	1			1	307	4	1	312	18 809	223	19 032
10	88	10	108	5	2	1	8	101	476	18	595	8 456	32 955	41 411
1	9		10	1			1	11	26		37	1 255	1 644	2 899
11	62	11	84					89	435	38	562	6 788	21 941	28 729
14	120	9	143	1			1	83	636	17	736	6 291	32 155	38 446
	26	3	29					79	449	25	553	6 123	22 484	28 607
	1	94	16	111				57	402	35	494	4 390	20 719	25 109
8	22	4	34	2		1	3	132	409	17	558	8 477	21 026	29 503
14	76	4	94					14	76	4	94	760	3 547	4 307
									34		34		1 745	1 745
	7		7						10	2	12		438	438
2	25	2	29	1	1		2	35	242	6	283	2 199	11 675	13 874
3	6		9					9	44	2	55	776	2 457	3 233
2	5	8	15					27	202	15	244	2 322	9 939	12 261
7	72	20	99					53	370	26	449	4 246	20 020	24 266
15	172	24	211					50	574	42	666	4 027	27 411	31 438
5	37	5	47	1			1	34	213	11	258	2 093	9 788	11 881
1	1		2	1			1	28	23		51	1 901	1 323	3 224
16	69	3	88					59	342	7	408	4 615	19 292	23 907
	2		2		1		1	19	69	1	89	1 240	3 297	4 537
2	3	1	6					406	837	37	1 280	35 110	70 230	105 340
	1		1	2	2		4	54	140	1	195	4 441	11 092	15 533
18	15	2	35		2	5	7	8	6		14	494	208	702
								117	75	12	204	10 233	5 443	15 676
	49	5	54		1		1		550	12	562		33 216	33 216
8	4	1	13	1			1	34	148	5	187	1 994	9 606	11 600
				2			2	80	6	2	88	6 512	413	6 925
8	10	3	21					131	86	15	232	12 248	5 369	17 617
14	12	3	29					258	77	31	366	24 752	4 760	29 512
1 471	1 338	206	3 015	1			1	1 484	1 338	208	3 030	90 209	63 298	153 507
297	12	6	315	11	1		12	523	76	18	617	34 843	4 225	39 068
4			4	1	1		2	45	11	10	66	3 083	647	3 730
2	5	1	8					35	91	36	162	2 309	4 971	7 280
9		2	11					88	15	14	117	7 584	761	8 345
4	1	4	9					52	27	17	96	5 190	1 402	6 592
5	8	9	22					184	38	39	261	16 671	2 077	18 748
18	13		31	5	2		7	69	54	5	128	5 221	3 383	8 604
2 055	2 410	369	4 834	62	17	2	81	2) 5 142	8 950	758	2) 14 850	382 952	505 036	887 988

1-2) Se motsv. noter på s. 219.

202. Kaupungin viranhaltijat ammattiryhmittäin
Stadens tjänsteinnehavare efter yrkes-

Ammattiryhmä Yrkesgrupp	Vakinaiset Ordinarie					
	Palkka- Löne-					
	—	1—5	6—10	11—14	15—18	19—22
1 Lakimiehiä • Juridisk personal	—	—	—	—	—	17
2 Insinöörejä, arkkitehtejä • Ingenjörer, arkitekter	2	—	—	—	—	9
3 Lääkäreitä • Läkare	169	—	—	—	—	42
4 Korkeakoulututkinnon suorittaneita • Personer med högskoleex.	—	—	1	—	—	17
5 Toimistohenkilöstöä • Kontorspersonal	—	—	—	615	367	147
6 Opettajia, kasvattajia • Pedagoger, uppfostrare	1 092	—	—	1	40	249
7 Soittotaitelijoita • Musiker	—	—	—	—	—	32
8 Hoitohenkilöstöä • Vårdpersonal	—	—	7	611	914	569
9 Laboratoriohenkilöstöä • Laboratoriepersonal	—	—	3	36	28	11
10 Rakennusmestareita, tekniikoita • Byggmästare, tekniker	—	—	—	—	2	86
11 Mekaanikkoja, auton- ym. kuljettajia • Mekaniker, chaufförer, traktor- o.dyl. förare	—	—	—	3	120	48
12 Työnjohtajia, emäntiä • Arbetsledare, hushållsföreståndarinnor	—	—	—	2	54	66
13 Käsityöntekijöitä • Hantverkare	—	—	10	7	17	2
14 Palohenkilöstöä • Brandpersonal	—	—	—	—	213	36
15 Rahastajia • Konduktörer, inkasserare	—	—	—	—	13	—
16 Sosiaalisen työn tekijöitä • Personer i socialt arbete	—	—	—	2	8	112
17 Kaupunginpalvelijoita, kaitsijoita yms. • Stadsbetjänte, uppsyningsmän o.dyl.	—	—	—	30	85	69
18 Vahtimestareita, varastonhoitajia • Vaktmästare, förrådsperson.	—	3	15	175	103	12
19 Keittäjiä, siivoojia • Kokerskor, städerskor	—	11	1 311	103	—	—
20 Muita viranhaltijoita • Övriga tjänsteinnehavare	—	—	15	146	89	1
21 Kaikkiaan • Samtliga	1 263	14	1 362	1 731	2 053	1 525

ja palkkaluokittain maaliskuussa 1962
grupp och löneklass i mars 1962

viranhaltijat tjänsteinnehavare	Kaikkiaan Samtliga									Viransijaiset Vikarier			Sopimus- ja palkkioviroissa I avtals- och arvodes- tjänster		
	luokka klass					M			N Kv			Summa			
	23—26	27—30	31—34	35—38	39—42	M	N Kv	Summa	M	N Kv	Summa	M	N Kv	Summa	
10	16	59	30	5	124	13	137	12	2	14	17	—	17		
3	52	88	24	5	160	23	183	3	1	4	11	1	12		
2	10	23	3	1	153	97	250	13	14	27	11	3	14		
51	82	54	23	4	138	94	232	2	3	5	3	—	3		
41	9	—	—	—	110	1 069	1 179	3	66	69	4	6	10		
84	6	1	—	—	369	1 104	1 473	53	152	205	3	1	4		
45	1	—	—	—	74	4	78	—	—	—	3	—	3		
19	—	—	—	—	78	2 042	2 120	4	200	204	—	1	1		
—	—	—	—	—	20	58	78	1	10	11	—	—	—		
349	46	—	—	—	476	7	483	3	—	3	8	—	8		
—	—	—	—	—	170	1	171	2	—	2	1	—	1		
7	2	—	—	—	92	39	131	—	3	3	—	—	—		
2	—	—	—	—	18	20	38	—	2	2	—	—	—		
1	4	—	—	—	254	—	254	—	—	—	—	—	—		
—	—	—	—	—	11	2	13	—	—	—	—	—	—		
—	—	—	—	—	16	107	123	4	7	11	—	—	—		
1	—	—	—	—	181	4	185	1	—	1	—	—	—		
1	—	—	—	—	260	49	309	16	2	18	1	3	4		
—	—	—	—	—	—	1 425	1 425	—	119	119	—	2	2		
4	—	—	—	—	223	32	255	14	8	22	—	—	—		
621	228	225	80	15	2 927	6 190	9 117	131	589	720	62	17	79		

Ammattiryhmä Yrkesgrupp	Tilapäiset Tillfälliga					
	Palkka- Löne-					
	—	6—10	11—14	15—18	19—22	23—26
1 Lakimiehiä • Juridisk personal	—	—	—	—	2	2
2 Insinöörejä, arkkitehtejä • Ingenjörer, arkitekter	—	—	—	—	—	1
3 Lääkäreitä • Läkare	41	—	—	—	11	—
4 Korkeakoulututkinnon suorittaneita • Personer med högskoleex.	—	—	—	3	3	7
5 Toimistohenkilöstöä • Kontorspersonal	—	—	189	88	15	12
6 Opettajia, kasvattajia • Pedagoger, uppfostrare	—	11	10	17	17	9
7 Soittotaitelijoita • Musiker	—	—	—	—	—	—
8 Hoitohenkilöstöä • Vårdpersonal	—	—	131	209	62	1
9 Laboratoriohenkilöstöä • Laboratoriepersonal	—	—	17	3	1	—
10 Rakennusmestareita, tekniikoita • Byggmästare, tekniker	—	—	—	—	11	32
11 Mekaanikkoja, auton- ym. kuljettajia • Mekaniker, chaufförer, traktor- o.dyl. förare	—	—	3	1 274	142	—
12 Työnjohtajia, emäntiä • Arbetsledare, hushållsföreståndarinnor	—	1	1	11	94	27
13 Käsityöntekijöitä • Hantverkare	—	—	2	1	1	—
14 Palohenkilöstöä • Brandpersonal	—	—	—	39	—	—
15 Rahastajia • Konduktörer, inkasserare	—	—	1 325	4	—	—
16 Sosiaalisen työn tekijöitä • Personer i socialt arbete	—	—	—	3	18	—
17 Kaupunginpalvelijoita, kaitsijoita yms. • Stadsbetjänte, uppsyningsmän o.dyl.	—	—	6	10	15	—
18 Vahtimestareita, varastonhoitajia • Vaktmästare, förrådsperson.	—	2	25	11	5	—
19 Keittäjiä, siivoojia • Kokerskor, städerskor	—	181	39	—	—	—
20 Muita viranhaltijoita • Övriga tjänsteinnehavare	—	—	14	93	—	—
21 Kaikkiaan • Samtliga	41	195	1 762	1 767	397	91

viranhaltijat tjänsteinnehavare	Kaikkiaan Samtliga											
	luokka klass			M			N Kv			Summa		
	27—30	31—34	35—	M	N Kv	Summa	M	N Kv	Summa	M	N Kv	Summa
5	7	—	16	—	16	4	—	4	173	15	188	
8	3	4	16	—	16	2	—	2	192	25	217	
—	3	—	35	21	56	1	7	8	213	142	355	
13	4	1	20	11	31	—	2	2	163	110	273	
2	—	—	63	243	306	—	25	25	180	1 409	1 589	
—	—	—	6	58	64	4	3	7	435	1 318	1 753	
—	—	—	—	—	—	—	—	—	77	4	81	
—	—	—	11	392	403	—	75	75	93	2 710	2 803	
—	—	—	1	20	21	—	2	2	22	90	112	
4	—	—	47	—	47	—	—	—	534	7	541	
—	—	—	1 416	3	1 419	1	—	1	1 590	4	1 594	
5	—	—	133	6	139	2	—	2	227	48	275	
—	—	—	2	2	4	1	—	1	21	24	45	
—	—	—	39	—	39	—	—	—	293	—	293	
—	—	—	64	1 265	1 329	—	—	—	75	1 267	1 342	
—	—	—	2	19	21	2	6	8	24	139	163	
—	—	—	31	—	31	—	—	—	213	4	217	
—	—	—	33	10	43	—	—	—	310	64	374	
—	—	—	—	220	220	—	31	31	—	1 797	1 797	
—	—	—	102	5	107	9	4	13	348	49	397	
37	17	5	2 037	2 275	4 312	26	155	181	5 183	9 226	14 409	

1) Lisäksi kaupunginjohtaja ja 6 apulaiskaupunginjohtajaa.

1) Dessutom stadsdirektören och 4 biträdande stadsdirektörer.

203. Kaupungin työntekijäin ansiotaso vuosina 1957—62 Stadens arbetares förtjänstnivå åren 1957—62

A. Työtunteja neljän viikon aikana • Arbetstimmar under fyra veckor

Vuosi ja kuukausi År och månad	Miehet • Män				Naiset • Kvinnor			
	Aika- palkalla i tidlöns- arbete	Urakka- palkalla i ackord- arbete	Summa	Siitä urakka- palkalla, % Därav i ackord- arbete, %	Aika- palkalla i tidlöns- arbete	Urakka- palkalla i ackord- arbete	Summa	Siitä urakka- palkalla, % Därav i ackord- arbete, %
1957 V	410 714	462 684	873 398	53.0	83 368	20 524	103 892	19.8
XI	428 818	503 554	932 372	54.0	80 232	9 832	90 064	10.9
1958 II	504 472	561 836	1 066 308	52.7	71 424	8 286	79 710	10.4
V	415 234	511 934	927 168	55.2	90 492	22 982	113 474	20.3
VIII	413 684	492 282	905 966	54.3	101 800	21 320	123 120	17.3
XI	482 058	616 624	1 098 682	56.1	89 018	12 354	101 372	12.2
1959 II	549 614	560 994	1 110 608	50.5	83 244	8 176	91 420	8.9
V	392 936	518 474	911 410	56.9	95 356	18 236	113 592	16.1
VIII	412 862	422 466	835 328	50.6	96 174	16 092	112 266	14.3
XI	442 200	543 214	985 414	55.1	77 218	10 744	87 962	12.2
1960 II	537 900	495 508	1 033 408	47.9	75 642	10 568	86 210	12.3
V	428 360	551 058	979 418	56.3	92 186	32 744	124 930	26.2
VIII	367 994	399 990	767 984	52.1	80 722	39 502	120 224	32.9
XI	409 746	512 508	922 254	55.6	69 696	29 404	99 100	29.7
1961 II	442 790	498 448	941 238	53.0	80 356	27 574	107 930	25.5
V	346 418	463 430	809 848	57.2	73 294	36 152	109 446	33.0
VIII	351 818	443 592	795 410	55.8	77 850	39 684	117 534	33.8
XI	356 468	534 752	891 220	60.0	72 884	29 268	102 152	28.7
1962 II	442 516	532 160	974 676	54.6	71 021	27 609	98 630	28.0
V	356 621	528 480	885 101	59.7	64 613	49 270	113 883	43.3
VIII	306 007	449 732	755 739	59.5	62 782	46 609	109 391	42.6
XI	352 422	545 219	897 641	60.7	63 195	37 672	100 867	37.3

B. Palkkaindeksi aika- ja urakkatöissä • Löneindex i tidlöns- och ackordarbete

Vuosi ja kuukausi År och månad	Miehet • Män						Naiset • Kvinnor				Miehet ja naiset Män och kvinnor	
	Työntekijäryhmit ¹⁾ Arbetsgrupper ¹⁾				Summa	Pun- nittu ²⁾ Vägt ²⁾	Raskalissa töissä i tungt arbete	Keveissä töissä i lättare arbete	Summa	Pun- nittu ²⁾ Vägt ²⁾	Summa	Pun- nittu ²⁾ Vägt ²⁾
	A	B	C	D								
V 1962 = 100												
1957 V	77	72	76	78	74	77	74	73	74	77	75	78
XI	77	75	77	78	75	78	77	77	77	81	76	79
1958 II	77	76	79	74	75	78	78	79	79	82	76	79
V	81	79	85	80	80	82	79	77	78	81	80	83
VIII	82	78	82	81	78	82	77	77	77	81	78	82
XI	81	77	83	81	79	81	81	79	80	84	80	82
1959 II	81	77	82	73	77	81	81	79	80	85	79	82
V	84	81	88	81	83	85	80	77	79	83	83	85
VIII	84	81	87	79	82	85	78	81	80	84	81	85
XI	85	82	85	82	84	85	83	81	84	87	85	86
1960 II	84	82	86	77	82	85	84	81	84	87	83	86
V	86	80	88	84	84	86	82	80	82	83	84	86
VIII	88	83	89	86	85	88	82	85	84	85	84	88
XI	88	84	90	83	86	88	85	83	85	85	87	88
1961 II	89	80	87	87	86	88	88	86	88	88	87	88
V	93	88	96	90	92	93	89	88	89	89	91	93
VIII	93	88	95	88	90	93	87	91	90	91	89	92
XI	94	90	97	94	93	94	89	90	91	91	93	94
1962 II	94	94	90	97	93	95	91	92	92	94	94	95
VIII	101	100	100	105	100	101	98	98	98	98	99	101
XI	101	101	102	107	101	101	101	97	98	99	102	101

¹⁾ Ks. ryhmitystä taul. D. ²⁾ Punnittu toukokuun 1962 tuntijakautuman suhteen.

³⁾ Se grupperingen i tab. D. ⁴⁾ Vägt enligt timfördelning i maj 1962.

Muist. ilman yli- ja vuorotyötä.

Anm. Utan övertids- och skiftesarbete.

C. Keskituntiansio • Medeltimförtjänst

Sukupuoli ja työn- tekijäryhmä Kön och arbetargrupp	Aikatyö • Tidlönsarbete				Urakkatyö • Ackordarbete				Summa			
	II—62	V—62	VIII—62	XI—62	II—62	V—62	VIII—62	XI—62	II—62	V—62	VIII—62	XI—62
M	257.6	277.4	272.1	278.4	326.8	344.4	348.0	350.3	295.4	317.4	317.3	322.0
A	300.5	316.1	315.1	315.2	348.9	369.9	378.5	372.7	327.7	348.8	352.9	350.1
B	249.6	261.0	259.6	266.6	323.3	341.0	353.8	344.7	293.7	310.9	312.5	315.6
C	213.9	237.8	233.7	237.5	298.8	312.6	317.1	328.2	255.0	283.3	283.2	290.0
D	198.4	200.3	200.1	204.9	274.2	275.7	288.2	290.8	236.9	245.0	257.7	261.5
N • Kv	177.9	183.5	180.8	185.0	199.0	221.7	217.6	215.7	183.8	200.0	196.5	196.5
Summa	246.6	263.0	256.6	264.2	320.5	333.9	335.7	341.6	285.1	304.0	302.0	309.4
Punnittu ¹⁾ • Vägt ²⁾	249.5	263.0	261.0	264.6	316.6	333.9	341.1	339.8	288.3	304.0	307.3	308.1
	II—61	V—61	VIII—61	XI—61	II—61	V—61	VIII—61	XI—61	II—61	V—61	VIII—61	XI—61
M	243.1	252.3	251.6	256.9	300.7	319.0	312.4	321.7	273.6	290.5	285.5	295.8
A	284.5	296.6	301.5	299.0	330.9	343.0	338.1	343.0	310.9	324.6	322.8	326.5
B	221.6	230.9	233.1	235.1	276.5	316.8	314.5	317.5	248.4	273.6	272.3	279.8
C	213.3	225.4	225.5	226.2	278.2	297.1	294.1	301.4	247.0	271.0	270.2	274.2
D	188.8	192.4	187.8	196.8	239.3	251.5	248.3	260.0	212.4	220.8	215.8	229.7
N • Kv	174.9	172.8	172.2	175.7	183.0	187.4	193.1	194.6	177.0	177.6	179.3	181.1
Summa	232.6	238.4	237.2	243.1	294.6	309.5	302.6	315.1	263.7	277.0	271.8	284.0
Punnittu ¹⁾ • Vägt ²⁾	235.6	243.6	245.1	246.4	291.9	309.5	306.6	312.5	268.2	281.7	280.7	284.7
	II—60	V—60	VIII—60	XI—60	II—60	V—60	VIII—60	XI—60	II—60	V—60	VIII—60	XI—60
M	230.8	232.9	242.9	240.6	290.8	293.6	295.0	300.4	259.5	267.0	270.0	273.8
A	270.9	273.4	289.1	284.1	308.1	317.4	319.6	324.0	292.2	299.9	305.2	307.5
B	227.0	214.0	222.6	223.5	291.9	287.9	300.3	297.1	253.4	249.9	258.8	261.5
C	218.8	208.0	218.5	215.5	265.4	273.3	278.7	279.2	244.6	248.2	252.3	256.1
D	179.6	182.3	176.3	185.0	235.5	231.9	242.2	235.8	189.1	204.9	211.2	203.7
N • Kv	163.4	156.3	161.6	167.2	199.8	185.2	181.9	176.8	167.9	163.9	168.3	170.0
Summa	222.5	219.3	228.3	229.9	288.9	287.5	284.9	293.7	252.5	255.4	256.3	263.8
Punnittu ¹⁾ • Vägt ²⁾	230.7	225.1	234.5	234.8	283.7	286.3	291.4	292.2	261.4	260.5	267.4	268.0
	II—59	V—59	VIII—59	XI—59	II—59	V—59	VIII—59	XI—59	II—59	V—59	VIII—59	XI—59
M	216.6	229.2	228.9	233.1	273.5	288.1	288.0	292.3	245.3	262.7	258.8	265.8
A	262.8	271.8	274.5	271.5	295.1	307.5	309.0	315.5	281.1	293.1	293.0	297.5
B	212.7	211.7	216.6	218.0	266.5	291.7	294.6	295.2	238.8	252.3	251.5	254.0
C	199.1	208.5	208.4	208.1	253.7	272.0	274.3	266.2	232.1	250.0	245.9	242.2
D	165.1	173.8	167.4	177.0	226.7	230.2	227.8	227.3	179.0	198.3	192.3	200.2
N • Kv	157.8	153.4	155.9	162.8	190.9	185.4	186.8	198.2	160.7	158.5	160.3	167.1
Summa	208.8	214.4	215.1	222.7	272.3	284.6	284.3	290.5	238.9	251.2	247.1	257.7
Punnittu ¹⁾ • Vägt ²⁾	219.4	222.7	224.6	226.3	269.9	283.5	285.2	287.0	248.6	257.9	259.6	261.4
	II—58	V—58	VIII—58	XI—58	II—58	V—58	VIII—58	XI—58	II—58	V—58	VIII—58	XI—58
M	213.2	221.3	220.6	224.4	260.3	277.9	271.9	272.7	238.2	252.5	248.5	251.6
A	251.8	262.3	265.7	262.7	281.6	298.2	299.3	297.0	268.7	283.2	284.2	282.7
B	206.2	204.5	206.3	209.2	266.5	287.0	278.8	272.0	235.6	244.2	242.5	240.1
C	199.5	205.5	200.6	202.4	240.1	263.1	257.1	255.3	224.0	240.7	233.1	233.8
D	161.6	170.1	165.0	170.0	213.5	224.0	224.3	220.3	181.7	196.3	197.3	197.3
N • Kv	155.6	149.7	150.4	157.0	176.1	176.3	177.2	189.9	157.6	155.1	155.0	161.0
Summa	205.2	208.5	206.8	213.9	259.1	273.5	268.0	271.1	232.0	241.9	237.3	243.9
Punnittu ¹⁾ • Vägt ²⁾	212.9	217.5	217.6	219.2	259.0	275.8	273.8	271.2	239.6	251.2	250.1	249.3

¹⁾ Neljän pääryhmän punnittu keskituntiansio toukokuun 1962 tuntijakautuman mukaan.

²⁾ Vägd medeltimförtjänst för 4 huvudgrupper enligt timfördelning i maj 1962.

D. Työntekijäryhmittäin • Efter arbetargrupper

Työntekijäryhmit Arbetargrupper	V 1962				XI 1962			
	Työtunteja Arbetstimmar		Keskituntiansio Medeltimförtjänst		Työtunteja Arbetstimmar		Keskituntiansio Medeltimförtjänst	
	Aikapalkalla I tidönsarbete	Aika- ja urakka- palkalla I tidöns- och ackordarbete	Aikapalkalla I tidönsarbete	Aika- ja urakka- palkalla I tidöns- och ackordarbete	Aikapalkalla I tidönsarbete	Aika- ja urakka- palkalla I tidöns- och ackordarbete	Aikapalkalla I tidönsarbete	Aika- ja urakka- palkalla I tidöns- och ackordarbete
<i>Miehet • Man</i>								
A. Vaativaa ammattityötä suorittavat • Arbetare i krävande yrkesarbete								
10	171 483	426 829	316.11	348.29	168 195	427 890	315.21	350.11
10	19 006	23 237	322.95	327.75	17 412	22 324	326.26	332.84
100	17 829	21 841	327.33	331.18	16 222	20 815	331.58	336.50
12-13	64 412	119 638	333.72	348.13	59 914	112 249	332.63	347.48
121	23 672	28 433	338.93	340.04	23 046	27 521	338.53	340.27
134	14 988	49 524	327.53	353.38	13 605	47 055	325.19	352.74
136	19 087	19 087	335.54	335.54	16 715	16 715	334.74	334.74
15	22 827	70 032	329.60	351.05	30 130	78 240	330.94	353.63
153	6 853	19 597	317.08	346.04	7 259	21 011	317.93	356.44
156	4 796	17 225	335.07	351.22	11 052	23 529	335.18	349.28
16-18	21 753	50 837	310.32	333.05	21 454	53 320	288.34	328.42
20	2 514	22 667	287.57	417.54	1 673	20 544	301.36	396.52
206	851	7 563	280.78	433.32	553	6 734	304.58	415.21
208	753	3 908	276.60	369.42	261	4 043	292.71	365.66
22	628	24 359	302.87	375.97	725	26 342	300.18	377.05
222	104	11 890	282.09	358.90	271	13 603	247.97	356.55
223	501	9 306	300.74	370.02	439	10 059	322.82	382.37
23-24	21 336	83 009	308.02	360.52	17 563	82 913	316.97	373.72
231	10 791	67 304	285.82	366.72	7 706	67 868	299.96	381.48
235	3 084	5 952	330.57	330.11	2 612	5 513	324.75	339.01
25-26	19 007	33 050	253.34	282.33	19 324	31 958	256.71	286.08
250	5 050	9 683	252.34	289.58	5 150	10 478	256.11	293.46
B. Vähemmän vaativaa ammattityötä suorittavat Arbetare i mindre krävande yrkesarbete								
30-31	9 316	19 752	268.48	295.76	7 436	17 078	272.80	299.58
308	1 410	1 590	269.87	280.97	881	1 061	262.03	279.86
32	3 810	11 126	277.25	312.82	2 737	8 886	276.73	317.82
34-35	18 567	48 038	252.27	339.34	19 876	54 126	254.86	340.20
340	11 651	31 980	251.25	358.87	10 849	36 743	256.25	364.65
345	3 450	3 450	248.07	248.07	2 385	2 385	250.84	250.84
36	1 326	24 152	305.50	334.23	600	26 823	355.77	344.08
362	1 301	8 565	287.96	318.82	419	9 783	351.38	326.80
38-39	964	11 879	260.36	347.03	1 611	14 110	269.26	350.66
381	135	9 457	286.50	355.36	980	12 064	275.14	354.54

Jatkoa • Fortsättning

Työntekijäryhmät Arbetsgrupper	V 1962				XI 1962			
	Työtunteja Arbetstimmar		Keskituntiansio Medeltimförtjänst		Työtunteja Arbetstimmar		Keskituntiansio Medeltimförtjänst	
	Aikapalkalla i tidlönsarbete	Aika- ja urakka- palkalla i tidlöns- och ackordarbete	Aikapalkalla i tidlönsarbete	Aika- ja urakka- palkalla i tidlöns- och ackordarbete	Aikapalkalla i tidlönsarbete	Aika- ja urakka- palkalla i tidlöns- och ackordarbete	Aikapalkalla i tidlönsarbete	Aika- ja urakka- palkalla i tidlöns- och ackordarbete
40-41 Muut vähemmän vaativaa ammattityötä suorittavat • Andra arbetare i mindre krävande yrkesarb.	41 856	65 188	260.24	278.39	36 586	63 053	269.22	278.20
402 Erikoisratatyöntekijät • Specialbanarbetare	13 671	14 391	317.80	316.94	13 845	14 565	317.36	316.98
413 Ratatyöntekijät, vanh. • Banarbetare, äldre	5 014	5 334	274.57	276.39	4 057	4 176	275.04	275.99
418 Varastomiehet, vanh. • Lagerkarlar, äldre	6 795	11 965	245.99	268.96	6 324	11 967	252.60	275.03
<i>C. Apu- ja sekatyöntekijät raskaissa ja likaisissa toissa; vähän ammattitaitoa vaativat työt • Hjälp- och diversearbetare i tungt och smutsigt arbete; arbeten som kräver liten yrkeskunnighet</i>	<i>82 042</i>	<i>210 712</i>	<i>237.26</i>	<i>283.25</i>	<i>95 292</i>	<i>226 430</i>	<i>237.46</i>	<i>289.99</i>
301 Aputyöntekijät kivitöissä • Hjälparbetare i stenarbete	87	11 425	357.98	312.41	158	11 599	273.97	320.28
502 Autonapumiehet • Bilhjälpkarlar	1 242	14 981	238.70	405.35	1 323	19 309	248.86	401.06
519 Piirilakaisijat • Distriktsgatsopare	35 657	37 170	234.63	240.08	47 712	49 620	235.48	238.92
523 Rasvarit • Smörjare	10 930	11 345	270.67	271.32	9 926	10 360	271.49	271.29
526 Rusnarit • Rusnare	251	21 963	235.20	300.69	265	25 250	215.71	309.01
528 Seka- ja aputyöntekijät • Diverse- och hjälparb.	9 410	56 573	228.05	283.44	8 339	49 752	230.24	298.44
<i>D. Muut apu- ja sekatyöntekijät • Andra hjälp- och diversearbetare</i>	<i>27 159</i>	<i>66 568</i>	<i>200.32</i>	<i>244.95</i>	<i>20 057</i>	<i>58 799</i>	<i>204.91</i>	<i>261.52</i>
611 Puisto- ja urheilukenttävalvoijat • Park- o. idrottsplansvakter	3 223	3 245	180.53	181.71	2 177	2 259	189.32	189.30
612 Puistotyöntekijät • Parkarbetare	6 900	18 814	195.38	236.35	5 290	16 667	199.39	249.72
617 Apu- ja sekatyöläiset rakennusalalla • Hjälp- och diversearbetare i byggnadsbranschen	5 050	17 179	222.51	265.08	2 788	17 635	244.79	286.11
621 Muut aputyöntekijät • Andra hjälparbetare	1 819	8 198	178.02	251.60	1 797	7 904	188.53	270.75
Summa 1)	356 621	885 101	277.41	317.39	352 422	897 641	278.57	321.34
<i>Naiset • Kvinnor</i>								
<i>C. Apu- ja sekatyöntekijät raskaissa ja likaisissa toissa • Hjälp- och diversearbetare i tungt och smutsigt arbete</i>	<i>30 558</i>	<i>43 557</i>	<i>187.15</i>	<i>206.14</i>	<i>27 360</i>	<i>37 390</i>	<i>191.06</i>	<i>207.27</i>
566 Puutarhatyöntekijät • Trädgårdsarbetare	1 697	4 253	183.61	218.93	3 813	4 389	184.16	188.86
568 Vaununkorjaajien työryhmissä työskentelevät • Kvinnor som arbetar i vagnsreparatörernas arbetsgrupper	4 169	4 169	205.27	205.27	3 118	3 118	205.16	205.16
570 Muut raskaat apu- ja sekatyöt • Övriga hjälp- och diversearbetare i tungt arbete	14 140	21 180	190.69	210.18	10 985	16 710	197.55	217.07
<i>D. Muut apu- ja sekatyöntekijät • Övriga hjälp- och diversearbetare</i>	<i>34 055</i>	<i>70 326</i>	<i>180.22</i>	<i>196.26</i>	<i>35 835</i>	<i>63 477</i>	<i>180.35</i>	<i>190.10</i>
630 Korjauspajojen siivoojat • Städskor vid verkstäderna	17 092	18 919	180.77	184.24	15 679	17 677	180.79	184.97
633 Puistotyöntekijät • Parkarbetare	4 013	16 175	171.33	222.13	4 957	6 327	174.11	182.64
637 Muut siivous- ja puhdistustöissä • Övriga i städnings- och rengöringsarbeten	5 158	26 708	184.01	191.82	5 375	29 066	186.69	197.22
Summa 1)	64 613	113 883	183.50	200.04	63 195	100 867	185.42	198.48
Kaikkiaan 1) • Samtliga 1)	421 234	998 984	263.00	304.01	415 617	998 508	264.57	308.10

1) Neljän pääryhmän punnittu keskituntiansio toukokuun 1962 tuntijakautuman mukaan.

1) Vägd medeltimförtjänst för 4 huvudgrupper enligt timfördelning i maj 1962.

204. Kaupungin työntekijöille maksetut palkat ja korvaukset vuosina 1953—60 Utbetalade löner och ersättningar åt stadens arbetare åren 1953—60

A. Kaikki palkat ja korvaukset • Samtliga löner och ersättningar

Vuosi År	Rakennusvirasto • Byggnadskontoret							Vesilaitos Vattenverket	Kaasulaitos Gasverket	Sähkölaitos Elverket	Liikennelaitos Trafikverket	Satamarakennus- osasto Hamnbyggnads- avdelningen	Kaikkiaan ²⁾ Totalsumma ²⁾
	Katurakennus- osasto Gatubyggnads- avdelningen	Puhtaanapito- osasto ¹⁾ Renhållnings- avdelningen ¹⁾	Talorakennus- osasto Husbyggnads- avdelningen	Puisto-osasto Parkavdel- ningen	Hankintaosasto Anskaffnings- avdelningen	Summa							
1 000 m k													
1953 ..	785 267	312 801	466 667	118 550	120 492	1 803 777	98 003	208 475	394 801	470 356	398 154	3 373 566	
1954 ..	715 618	342 741	484 083	109 431	126 481	1 778 354	100 089	196 014	367 647	476 804	378 380	3 297 288	
1955 ..	662 967	409 026	471 099	113 515	121 325	1 777 932	103 516	179 993	364 645	521 445	334 503	3 282 034	
1956 ..	638 069	522 588	443 441	132 501	124 673	1 861 272	116 566	197 517	419 814	585 492	359 315	3 539 976	
1957 ..	868 185	541 876	528 756	187 089	176 128	2 302 034	143 849	211 005	512 927	667 035	352 646	4 189 496	
1958 ..	332 084	576 154	707 736	257 022	194 650	3 060 646	169 812	238 238	548 498	690 407	452 390	5 159 991	
1959 ..	203 333	563 952	636 581	231 442	200 891	2 836 199	161 467	248 210	594 775	678 344	439 271	4 958 266	
1960 ..	831 469	511 482	602 433	191 366	209 506	2 346 256	161 928	257 424	642 124	701 950	342 710	4 452 392	

¹⁾ Tiedot perustuvat 20. 11. 1960 lähtien vain laskettuihin, liikimääräisiin lukuihin. ²⁾ Tähän sisältyy erinäisiä korvauksia, joita ei ole otettu huomioon muissa taulukoissa.

¹⁾ Fr.o.m. 20. 11. 1960 baserar sig uppgifterna endast på approximativt beräknade tal. ²⁾ Häri ingår ersättningar, vilka ej iakttagits i övriga tabeller.

B. Kokonaisansio maksuperusteen mukaan • Totalförtjänst enligt grund för utbetalningen

Vuosi ja laitos (osasto) År och verk (avdelning)	Aikatyö Tidlöns- arbete	Urakkatyö Ackord- arbete	Ylityö ¹⁾ Övertids- arbete ¹⁾	Vuosi- lona Semester	Sairaus- aika Sjuk- ledighet	Muu ansio Diverse inkomster	Summa
	1 000 m k						
1960							
Katurakennusosasto • Gatubyggnadsavdelningen	92 896	473 516	24 125	63 366	30 530	7 891	692 324
Puhtaanapito-osasto ²⁾ • Renhållningsavdeln. ²⁾ ..	233 236	165 720	50 125	36 315	15 345	10 741	511 482
Talorakennusosasto • Husbyggnadsavdelningen	140 527	360 863	11 918	51 068	21 227	3	585 606
Puisto-osasto • Parkavdelningen	78 540	63 456	3 496	15 293	5 024	1 037	166 846
Hankintaosasto • Anskaffningsavdelningen	50 943	118 857	8 763	18 008	8 011	4 905	209 487
Rakennusvirasto • Byggnadskontoret	596 142	1 182 412	98 427	184 050	80 137	24 577	2 165 745
Vesilaitos • Vattenverket	54 849	73 425	11 996	13 368	6 979	1 311	161 928
Kaasulaitos • Gasverket	51 275	144 706	27 520	23 139	9 104	1 680	257 424
Sähkölaitos • Elverket	134 976	354 945	75 148	51 623	19 264	6 168	642 124
Liikennelaitos • Trafikverket	571 816	5 411	32 318	64 815	25 532	2 058	701 950
Satamarakennusosasto • Hamnbyggnadsavdelningen	49 342	198 638	8 970	31 112	23 052	4 961	316 075
Kaikkiaan • Totalsumma	1 458 400	1 959 537	254 379	368 107	164 068	40 755	4 245 246
1959 ..	1 568 617	2 341 969	230 634	400 480	164 746	34 159	4 740 605
1958 ..	1 612 482	2 529 319	247 049	369 680	149 392	52 678	4 960 600
1957 ..	1 438 972	1 958 214	254 891	312 439	180 647	39 629	4 184 792
1956 ..	1 238 525	1 588 177	263 681	268 194	142 591	34 934	3 536 102
1955 ..	1 031 432	1 661 797	171 604	261 669	136 195	17 591	3 280 288
1954 ..	1 100 461	1 641 192	141 614	261 049	130 351	21 157	3 295 824
1953 ..	1 179 919	1 667 697	127 032	251 241	131 388	15 054	3 372 331
%							
1960 ..	34.8	46.1	6.0	8.7	3.9	1.0	100.0
1959 ..	33.1	49.4	4.9	8.4	3.5	0.7	100.0
1958 ..	32.5	51.0	5.0	7.4	3.0	1.1	100.0
1957 ..	34.4	46.8	6.1	7.5	4.3	0.9	100.0
1956 ..	35.0	44.9	7.5	7.6	4.0	1.0	100.0
1955 ..	31.4	50.7	5.2	8.0	4.2	0.5	100.0
1954 ..	33.4	49.8	4.3	7.9	4.0	0.6	100.0
1953 ..	35.0	49.5	3.8	7.4	3.9	0.4	100.0

¹⁾ Hätätyö ml. ²⁾ Ks. alav. I taulu A. • ¹⁾ Inkl. nödarbete. ²⁾ Se not 1 i tab. A.

C. Kaupungin töissä koko vuoden olleet työntekijät ja heidän vuosiansionsa¹⁾
I stadens arbeten hela året anställda arbetare och deras årsförtjänst¹⁾

Vuosi ja ammattiryhmä År och yrkesgrupp	Rakennusvirasto ²⁾ Byggnadskontoret ²⁾		Vesilaitos Vattenverket		Kaasulaitos Gasverket		Sähkölaitos Elverket		Liikennelaitos Trafikverket		Satamarakennusosasto Hamnbyggnadsavdelningen		Summa	
	Työntekijöitä Arbetare	Keskimääräinen vuosiansio Medelårsförtjänst mk	Työntekijöitä Arbetare	Keskimääräinen vuosiansio Medelårsförtjänst mk	Työntekijöitä Arbetare	Keskimääräinen vuosiansio Medelårsförtjänst mk	Työntekijöitä Arbetare	Keskimääräinen vuosiansio Medelårsförtjänst mk	Työntekijöitä Arbetare	Keskimääräinen vuosiansio Medelårsförtjänst mk	Työntekijöitä Arbetare	Keskimääräinen vuosiansio Medelårsförtjänst mk	Työntekijöitä Arbetare	Keskimääräinen vuosiansio Medelårsförtjänst mk
1960														
<i>Miehet³⁾ • Män³⁾</i>														
Vaativaa ammattityötä suorittavat • Arbetare i krävande yrkesarbete	793	735 793	109	783 148	121	751 532	353	823 559	534	746 276	113	704 411	2 023	755 614
Muut ammattityöntekijät • Övriga yrkesarbetare	402	609 608	41	648 389	33	699 325	115	671 186	157	699 002	75	606 919	823	640 550
Apu- ja sekatyöntekijät raskaissa ja likaisissa töissä; vähän ammattitaitoa vaativat työt • Hjälp- och diversearbetare i tungt och smutsigt arbete; arbeten som kräver liten yrkeskunnighet	421	600 661	14	527 506	24	565 512	98	550 846	103	664 835	125	605 609	785	601 271
Apu- ja sekatyöntekijät muissa töissä • Hjälp- och diversearbetare i övriga arbeten	102	538 202	5	442 955	10	536 766	13	516 852	6	444 345	44	556 903	180	535 377
<i>Summa</i>	<i>1 718</i>	<i>661 421</i>	<i>169</i>	<i>719 213</i>	<i>188</i>	<i>707 197</i>	<i>579</i>	<i>740 250</i>	<i>800</i>	<i>724 248</i>	<i>357</i>	<i>631 155</i>	<i>3 811</i>	<i>688 572</i>
<i>Naiset • Kvinnor</i>														
Raskaissa töissä • I tungt arbete	101	448 084	84	444 466	—	—	185	446 441
Keveissä töissä • I lätt arbete	20	416 623	36	356 895	5	401 111	61	380 102
<i>Summa</i>	<i>121</i>	<i>442 884</i>	<i>..</i>	<i>..</i>	<i>..</i>	<i>..</i>	<i>..</i>	<i>..</i>	<i>120</i>	<i>418 194</i>	<i>5</i>	<i>401 111</i>	<i>246</i>	<i>429 991</i>
Kaikkiaan • Samtliga	1 839	647 042	169	719 213	188	707 197	579	740 250	920	684 328	362	627 977	4 057	672 892
1959	2 526	634 644	157	708 652	186	676 018	553	703 227	931	650 866	398	616 953	4 751	648 389
1958	3 150	573 629	119	719 698	187	646 089	519	668 966	973	624 724	463	569 082	5 411	597 289
1957	2 164	588 665	135	711 388	187	603 602	510	644 430	754	631 234	389	558 217	4 139	605 107
1956	2 220	535 660	145	628 618	277	568 871	475	590 361	892	572 101	479	505 308	4 488	550 506
1955	2 374	488 988	146	577 334	199	525 082	470	565 001	905	514 739	526	466 343	4 620	503 534
1954	2 458	464 939	139	551 422	219	512 877	469	532 065	909	488 083	603	463 398	4 797	480 388
1953	2 475	444 617	134	563 471	288	517 686	568	509 705	848	484 381	575	450 723	4 888	467 360

¹⁾ Taulukkoon sisältyvät varsinaiset ja ylitöspalkat sekä loma- ja sairausajan ym. korvaukset. ²⁾ V. 1960 puhtaanapito-osasto pl. ³⁾ Teollisuuslaitoksissa naiset ml.
¹⁾ I tabellen ingår arbetslön på ordinarie och övertid samt semester-, sjukledighets- och övriga ersättningar. ²⁾ Exkl. renhållningsavdelningen år 1960. ³⁾ Inkl. kvinnor vid industri-
verken.

205. Kaupungin palveluksessa oleville sattuneet tapaturmat korvausvuoden mukaan vuosina 1958—61

Olycksfall bland personer i stadens tjänst efter ersättningsår åren 1958—61

*A. Tapaturmat vahingon syyn mukaan laitoksittain
Olycksfall i olika inrättningar fördelade efter orsaken till skadan*

Vuosi ja laitos År och inrättning	Vahingon syy • Orsaken till skadan						Summa
	Koneet Maskiner	Kulku- ja kuljetus- neuvot Trafik- och transport- medel	Käsityö- aseet Arbets- verktyg	Eril. esineiden aiheuttamat tapaturmat Olycksfall som förorsaka- ts av olika föremål	Siitä lieviä Därav lindriga	Ammat- tölköidit Yrkes- sjuk- domar	
1961							
Kiinteistövirasto • Fastighetskontoret	—	14	10	36	33	—	60
Rakennusvirasto • Byggnadskontoret	57	129	88	609	578	—	883
Satamalaitos • Hamnverket	24	34	31	209	202	—	298
Vesilaitos • Vattenverket	5	10	8	69	68	—	92
Sähkölaitos • Elverket	21	35	19	175	171	2	252
Kaasulaitos • Gasverket	4	12	8	64	63	1	89
Sairaalat • Sjukhusen	4	41	19	177	173	6	247
Teurastamo • Slakthuset	—	2	11	20	18	—	33
Puutavara- ja polttoainetoimisto • Trävaru- och bränslekontoret	2	4	12	29	27	—	47
Muut laitokset • Övriga inrättningar	70	108	40	330	321	7	555
<i>Summa</i>	<i>187</i>	<i>389</i>	<i>246</i>	<i>1 718</i>	<i>1 654</i>	<i>16</i>	<i>2 556</i>
1960	194	427	273	1 807	1 740	27	2 728
1959	222	463	336	2 185	2 078	21	3 227
1958	223	427	369	2 271	2 180	25	3 315

*B. Tapaturmien luku sukupuolen ja vamman alueen mukaan
Antal olycksfall efter kön och område där skadan skett*

Vuosi ja sukupuoli År och kön	Pää Huvudet	Kaula Halsen	Rinta Bröstat	Vatsa Magen	Lantio Höften	Selkä Ryggen	Yläraajat Övre extremiteter	Alaraajat Nedre extremiteter	Koko ruumis Hela kroppen	Summa	
1961	M	485	8	105	7	85	49	525	496	2	1 762
	N • Kv	89	—	19	1	15	16	212	161	2	515
	<i>Summa</i>	<i>574</i>	<i>8</i>	<i>124</i>	<i>8</i>	<i>100</i>	<i>65</i>	<i>737</i>	<i>657</i>	<i>4</i>	<i>2 277</i>
1960	M	575	6	108	9	92	74	587	470	3	1 924
	N • Kv	80	1	29	1	16	12	206	140	—	485
	<i>Summa</i>	<i>655</i>	<i>7</i>	<i>137</i>	<i>10</i>	<i>108</i>	<i>86</i>	<i>793</i>	<i>610</i>	<i>3</i>	<i>2 409</i>
1959	M	638	10	146	10	148	80	671	642	5	2 350
	N • Kv	78	1	21	—	16	11	212	158	—	497
	<i>Summa</i>	<i>716</i>	<i>11</i>	<i>167</i>	<i>10</i>	<i>164</i>	<i>91</i>	<i>883</i>	<i>800</i>	<i>5</i>	<i>2 847</i>
1958	M	663	10	186	17	141	116	733	674	5	2 545
	N • Kv	67	1	20	1	19	16	212	134	1	471
	<i>Summa</i>	<i>730</i>	<i>11</i>	<i>206</i>	<i>18</i>	<i>160</i>	<i>132</i>	<i>945</i>	<i>808</i>	<i>6</i>	<i>3 016</i>

*C. Tapaturmien luku vahingoittumiskauden mukaan
Antal olycksfall efter månad då skadan skett*

Vuosi År	Kuukausi • Månad												Summa
	I	II	III	IV	V	VI	VII	VIII	IX	X	XI	XII	
1961	233	271	267	219	233	220	154	211	219	259	261	212	2 759
Siitä Liikennelaitos • Därav Trafikverket	47	44	37	46	36	41	21	34	41	55	48	32	482
1960	268	248	307	218	236	213	184	219	236	255	258	238	2 880
1959	368	335	293	350	262	274	217	220	227	287	269	280	3 382
1958	319	302	330	264	233	327	247	234	315	363	313	301	3 548

Muist. Liikennelaitos sisältyy vain C-taulukon lukuihin. B- ja C-taulukoiden luvut tarkoittavat usia tapauksia.

Anm. Trafikverket ingår endast i uppgifterna för tab. C. Uppgifterna för tabellerna B och C avser nya fall.

206. Valitsijamiesten vaalit vuonna 1962
Elektorsvalen år 1962

A. Äänioikeutetut ja äänestäneet äänestysalueittain
Röstberättigade och röstande efter röstningsområden

Äänestys- alue Röstnings- område	Äänioikeutettuja Röstberättigade			Äänestäneitä • Röstande										Kaikkiaan Samtliga
				Helsingin vaalipiiristä Från Helsingfors valkrets							Hylätty- jä vaali- lippuja Kasse- rade val- sedlar	Muista vaali- piireistä Från övriga val- kretsar		
				Omassa äänestys- alueessa Inom eget röstningsområde		Muissa äänestys- alueissa Inom annat röstningsomr.		Summa						
				M	N Kv	M	N Kv	M	N Kv	Summa				
1	699	1 115	1 814	596	931	29	30	625	961	1 586	3	437	2 023	
2	893	1 184	2 077	653	1 001	6	4	659	1 005	1 664	2	202	1 866	
3	813	1 326	2 139	676	1 106	1	5	677	1 111	1 788	4	177	1 965	
4	818	1 256	2 074	646	1 022	2	—	648	1 022	1 670	3	83	1 753	
5	833	1 285	2 118	671	1 048	4	3	675	1 051	1 726	5	113	1 839	
6	659	1 100	1 759	539	869	21	19	560	888	1 448	—	312	1 760	
7	819	1 124	1 943	675	921	9	5	684	926	1 610	5	195	1 805	
8	636	1 086	1 722	519	895	1	1	520	896	1 416	4	65	1 481	
9	608	1 055	1 663	514	843	9	5	523	848	1 371	4	140	1 511	
10	1 028	958	1 986	674	774	12	8	686	782	1 468	9	148	1 616	
11	837	1 367	2 204	674	1 109	5	6	679	1 115	1 794	3	153	1 947	
12	800	1 349	2 149	652	1 120	11	10	663	1 130	1 793	8	171	1 964	
13	837	1 508	2 345	672	1 250	—	—	672	1 250	1 922	4	178	2 100	
14	847	1 351	2 198	697	1 075	3	4	700	1 079	1 779	—	140	1 919	
15	902	1 467	2 369	696	1 229	7	3	703	1 232	1 935	5	303	2 238	
16	607	1 093	1 700	469	879	7	9	476	888	1 364	7	153	1 517	
17	1 080	1 195	2 275	569	982	10	8	579	990	1 569	5	121	1 690	
18	919	1 444	2 363	720	1 148	4	5	724	1 153	1 877	3	123	2 000	
19	840	1 426	2 266	655	1 140	3	4	658	1 144	1 802	2	130	1 932	
20	738	1 127	1 865	594	896	1	1	595	897	1 492	10	65	1 557	
21	717	1 102	1 819	703	1 070	3	1	706	1 071	1 777	4	47	1 824	
22	937	1 145	2 082	627	897	—	1	627	898	1 525	6	31	1 556	
23	580	1 004	1 584	469	829	6	10	475	839	1 314	7	142	1 456	
24	864	1 414	2 278	694	1 143	1	1	695	1 144	1 839	2	19	1 858	
25	869	1 539	2 408	699	1 248	11	11	710	1 259	1 969	1	259	2 228	
26	864	1 429	2 293	680	1 168	3	4	683	1 172	1 855	10	53	1 908	
27	892	1 468	2 360	711	1 192	—	2	711	1 194	1 905	6	11	1 916	
28	674	1 204	1 878	556	961	4	5	560	966	1 526	4	104	1 630	
29	989	924	1 913	682	755	2	—	684	755	1 439	6	17	1 456	
30	706	1 030	1 736	532	822	10	4	542	826	1 368	4	134	1 502	
31	925	1 376	2 301	724	1 133	4	6	728	1 139	1 867	5	82	1 949	
32	652	945	1 597	518	766	3	4	521	770	1 291	4	46	1 337	
33	826	1 243	2 069	678	979	4	4	682	983	1 665	4	50	1 715	
34	663	873	1 536	537	720	5	8	542	728	1 270	3	48	1 318	
35	786	1 174	1 960	796	796	2	5	798	801	1 599	6	108	1 707	
36	830	1 246	2 076	648	974	4	4	652	978	1 630	4	137	1 767	
37	958	1 403	2 361	782	1 122	—	—	782	1 122	1 904	2	33	1 937	
38	855	1 671	2 526	694	1 335	2	4	696	1 339	2 035	2	184	2 219	
39	1 019	1 548	2 567	836	1 255	3	3	839	1 258	2 097	4	89	2 186	
40	1 348	1 461	2 809	981	1 209	6	2	987	1 211	2 198	8	78	2 276	
41	957	1 377	2 334	794	1 152	4	1	798	1 153	1 951	7	65	2 016	
42	803	1 220	2 023	661	1 014	5	6	666	1 020	1 686	7	215	1 901	
43	948	1 457	2 405	801	1 229	4	2	805	1 231	2 036	2	92	2 128	
44	902	1 361	2 263	755	1 148	1	1	756	1 149	1 905	2	29	1 934	
45	1 062	1 477	2 539	853	1 183	3	2	856	1 185	2 041	3	26	2 067	
46	965	1 407	2 372	763	1 131	5	4	768	1 135	1 903	7	57	1 960	
47	693	1 031	1 724	580	838	4	3	584	841	1 425	8	67	1 492	
48	1 041	1 460	2 501	862	1 176	8	3	870	1 179	2 049	2	83	2 132	
49	895	1 278	2 173	737	1 060	13	8	750	1 068	1 818	4	107	1 925	
50	924	1 381	2 305	713	1 048	2	—	715	1 048	1 763	4	17	1 780	

Jatkoa • Fortsättning

Ks. karttaliitettä äänestysalueista. • Se karttilagan över röstningsområdena.

Jatkoa • Fortsättning

Äänestys- alue Röstnings- område	Äänestäneitä • Röstande													Kaikkiaan Samtliga
	Äänioikeutettuja Röstberättigade			Helsingin vaalipiiristä Från Helsingfors valkrets									Muista vaali- piireistä Från övriga val- kretsar	
				Omassa äänestys- alueessa Inom eget röstningsområde			Muissa äanes- tysalueissa Inom annat röstningsomr.		Summa			Hylätty- jä vaali- lippuja Kasse- rade val- sedlar		
	M	N Kv	Summa	M	N Kv	M	N Kv	M	N Kv	Summa				
51	734	1 030	1 764	580	808	2	3	582	811	1 393	3	51	1 444	
52	694	1 280	1 974	581	1 077	7	3	588	1 080	1 668	2	682	2 350	
53	664	1 263	1 927	537	1 062	4	8	541	1 070	1 611	7	417	2 028	
54	655	1 252	1 907	551	1 081	—	2	551	1 083	1 634	1	30	1 664	
55	698	1 255	1 953	589	1 016	5	6	594	1 022	1 616	2	253	1 869	
56	744	1 419	2 163	633	1 214	1	—	634	1 214	1 848	7	20	1 868	
57	712	1 356	2 068	596	1 138	2	5	598	1 143	1 741	4	157	1 898	
58	650	1 272	1 922	578	1 100	10	6	588	1 106	1 694	4	247	1 941	
59	574	1 065	1 639	452	913	4	4	456	917	1 373	3	91	1 464	
60	769	1 553	2 322	665	1 334	14	15	679	1 349	2 028	5	117	2 145	
61	932	1 586	2 518	792	1 359	14	2	806	1 361	2 167	4	170	2 337	
62	769	1 676	2 445	651	1 432	5	6	656	1 438	2 094	—	62	2 156	
63	917	1 787	2 704	793	1 564	—	1	793	1 565	2 358	2	42	2 400	
64	895	1 457	2 352	758	1 205	—	—	758	1 205	1 963	2	42	2 005	
65	762	1 307	2 069	597	1 087	8	6	605	1 093	1 698	7	136	1 834	
66	903	1 610	2 513	775	1 371	1	1	776	1 372	2 148	4	42	2 190	
67	828	1 491	2 319	697	1 254	2	—	699	1 254	1 953	4	85	2 038	
68	558	997	1 555	477	855	1	2	478	857	1 335	2	74	1 409	
69	501	959	1 460	432	812	4	3	436	815	1 251	3	113	1 364	
70	659	1 680	2 339	529	1 401	2	5	531	1 406	1 937	2	88	2 025	
71	671	1 101	1 772	566	947	—	1	566	948	1 514	—	108	1 622	
72	584	1 064	1 648	504	927	1	2	505	929	1 434	9	42	1 476	
73	799	1 296	2 095	680	1 106	2	2	682	1 108	1 790	3	81	1 871	
74	581	965	1 546	487	822	7	5	494	827	1 321	2	69	1 390	
75	1 015	1 731	2 746	867	1 487	3	2	870	1 489	2 359	1	99	2 458	
76	697	1 135	1 832	595	934	1	1	596	935	1 531	6	25	1 556	
77	928	1 366	2 294	895	998	6	7	901	1 005	1 906	8	44	1 950	
78	417	468	885	325	414	1	1	326	415	741	2	18	759	
79	900	1 262	2 162	738	1 055	4	6	742	1 061	1 803	7	77	1 880	
80	681	980	1 661	555	798	3	3	558	801	1 359	5	51	1 410	
81	1 379	2 083	3 462	1 157	1 736	2	5	1 159	1 741	2 900	13	8	2 908	
82	1 595	2 021	3 616	1 326	1 676	—	2	1 326	1 678	3 004	4	41	3 045	
83	989	1 373	2 362	847	1 165	4	4	851	1 169	2 020	4	27	2 047	
84	1 193	1 642	2 835	967	1 364	2	—	969	1 364	2 333	7	34	2 367	
85	602	931	1 533	521	797	4	1	525	798	1 323	2	106	1 429	
86	820	1 103	1 923	670	923	3	2	673	925	1 598	3	43	1 641	
87	975	1 445	2 420	835	1 269	1	1	836	1 270	2 106	4	44	2 150	
88	826	1 317	2 143	713	1 117	1	9	714	1 126	1 840	4	24	1 864	
89	354	600	954	281	498	2	6	283	504	787	2	13	800	
90	733	1 564	2 297	424	679	2	3	426	682	1 108	2	25	1 133	
91	1 042	1 361	2 403	857	1 155	12	15	869	1 170	2 039	3	170	2 209	
92	1 053	1 435	2 488	854	1 195	4	8	858	1 203	2 061	4	95	2 156	
93	1 140	831	1 971	694	970	1	3	695	973	1 668	1	121	1 789	
94	1 212	1 503	2 715	971	1 199	1	1	972	1 200	2 172	4	76	2 248	
95	843	1 127	1 970	701	956	—	—	701	956	1 657	3	151	1 808	
96	1 163	1 662	2 825	996	1 427	6	11	1 002	1 438	2 440	7	91	2 531	
97	1 080	1 582	2 662	909	1 326	2	3	911	1 329	2 240	7	51	2 291	
98	1 077	1 753	2 830	926	1 522	5	5	931	1 527	2 458	2	88	2 546	
99	1 649	2 193	3 842	1 348	1 795	3	1	1 351	1 796	3 147	8	21	3 168	
100	855	1 009	1 864	644	789	4	6	648	795	1 443	2	187	1 630	
101	1 097	1 441	2 538	939	1 208	2	5	941	1 213	2 154	3	91	2 245	
102	951	1 454	2 405	838	1 274	5	1	843	1 275	2 118	1	61	2 179	
103	1 752	2 100	3 852	1 455	1 689	1	1	1 456	1 690	3 146	3	41	3 187	

Jatkoa • Fortsättning

Jatkoa • Fortsättning

Äänestäneitä • Röstande																	
Äänestys- alue	Äänioikeutettuja Röstberättigade			Helsingin vaalipiiristä										Muista vaali- piireistä	Kaikkiaan Samtliga		
				Från Helsingfors valkrets												Hyliätty- jä vaali- lippuja	Från övriga val- kretsar
				Omassa äänestys- alueessa		Muissa äänes- tysalueissa		Summa			Kasse- rade val- sedlar						
Röstnings- område	M	N Kv	Summa	M	N Kv	Inom eget röstningsområde	M	N Kv	Inom annat röstningsomr.	M		N Kv	Summa				
104	987	1 129	2 116	785	912		4	3		789	915	1 704	2	56	1 760		
105	1 108	1 146	2 254	892	906		2	—		894	906	1 800	4	49	1 849		
106	370	400	770	295	314		1	1		296	315	611	2	18	629		
107	1 187	1 252	2 439	933	923		—	1		933	924	1 857	5	32	1 889		
108	1 461	1 670	3 131	1 155	1 300		3	5		1 158	1 305	2 463	5	56	2 519		
109	652	738	1 390	515	596		—	—		515	596	1 111	5	11	1 122		
110	892	1 194	2 086	759	1 037		6	8		765	1 045	1 810	1	13	1 823		
111	837	1 073	1 910	737	895		—	—		737	895	1 632	2	7	1 639		
112	1 051	1 762	2 813	873	1 302		19	82		892	1 384	2 276	14	7	2 283		
113	708	904	1 612	546	702		8	10		554	712	1 266	—	18	1 284		
114	835	1 025	1 860	645	789		2	1		647	790	1 437	6	24	1 461		
115	933	1 205	2 138	754	972		3	8		757	980	1 737	7	47	1 784		
116	1 213	1 323	2 536	919	1 017		2	3		921	1 020	1 941	4	25	1 966		
117	1 112	1 366	2 478	924	1 104		4	6		928	1 110	2 038	5	67	2 105		
118	1 231	1 473	2 704	990	1 125		—	3		990	1 128	2 118	7	13	2 131		
119	788	931	1 719	602	693		4	5		606	698	1 304	2	43	1 347		
120	1 024	1 279	2 303	835	1 015		2	3		837	1 018	1 855	1	47	1 902		
121	151	158	309	124	132		—	—		124	132	256	—	8	264		
122	895	1 117	2 012	771	1 019		1	—		772	1 019	1 791	6	29	1 820		
123	1 306	1 668	2 974	1 136	1 420		4	9		1 140	1 429	2 569	6	47	2 616		
124	1 154	1 337	2 491	929	1 079		23	30		952	1 109	2 061	4	122	2 183		
125	326	408	734	277	344		1	2		278	346	624	1	3	627		
126	1 349	1 454	2 803	1 092	1 162		1	2		1 093	1 164	2 257	5	109	2 366		
127	1 196	1 325	2 521	904	968		3	1		907	969	1 876	8	28	1 904		
128	455	480	935	369	392		3	4		372	396	768	2	27	795		
129	247	259	506	209	212		3	—		212	212	424	1	217	641		
130	998	1 247	2 245	865	1 084		4	7		869	1 091	1 960	5	57	2 017		
131	1 362	1 713	3 075	1 129	1 446		2	2		1 131	1 448	2 579	3	33	2 612		
132	1 178	1 634	2 812	998	1 415		1	—		999	1 415	2 414	—	27	2 441		
133	1 137	1 731	2 868	973	1 516		2	1		975	1 517	2 492	5	55	2 547		
134	1 202	1 690	2 892	1 048	1 489		2	4		1 050	1 493	2 543	5	100	2 643		
135	930	1 223	2 153	776	996		2	4		778	1 000	1 778	4	144	1 922		
136	1 232	1 690	2 922	1 011	1 474		3	1		1 014	1 475	2 489	6	24	2 513		
137	1 110	1 291	2 401	861	1 003		5	2		866	1 005	1 871	6	64	1 935		
138	795	1 008	1 804	693	869		6	7		699	876	1 575	—	45	1 620		
139	1 092	1 309	2 401	943	1 126		12	19		955	1 145	2 100	5	101	2 201		
140	1 690	2 079	3 769	1 427	1 767		5	9		1 432	1 776	3 208	4	89	3 297		
141 1) ..	4 317	3 172	7 489	415	281		9	16		424	297	721	3	133	854		
2)	—	—	—	—	—		470	742		470	742	1 212	16	520	1 732		
Summa	129 140	183 520	312 660	102 084	148 687		1 070	1 441		1 035 154	1 502 128	2 537 282	595	13 496	2 670 778		

1) Osoitteettomia varten. 2) Sairaalat.
1) För personer utan adress. 2) Sjukhus.

B. Hyväksytyt vaaliliput puolueittain ja äänestysalueittain
Godkända valsedlar efter partier och röstningsområden

Äänestys- alue Röstnings- område	Urho Kekkonen vaaliliitto Urho Kekkonens valförbund						Suomen Sos.-dem. Puolueen vaaliliitto Rafael Paasios — Finlands Sos.-dem. Partis valförbund	Kansallisen Kokoomuksen ja Vapaaamielisten Liiton vaaliliitto		Sos.dem. Liiton Helsingin Piirijärjestön vaaliliitto	Suomen Kansanpuolueen vaaliliitto	Kansandemokraattien vaali- liitto — Paavo Aitto — Folk- demokraternas valförbund	Svensk Medborgerlig Samling	Summa
	Siitä • Därav							Kansallinen Kokoomus	Nat. Samlingsp.					
	Kaikkiaan Samtliga	Suomen Kansan- puolue	Finnska Folkpartiet	Ruotsal. Kansan- puolue	Svenska Folkpart.	Puolueettomat Neutrala								
1	688	260	157	89	158	160	365	34	19	38	143	136	1 583	
2	672	255	171	104	113	247	294	21	32	60	206	130	1 662	
3	685	233	214	82	127	192	439	35	25	44	146	218	1 784	
4	626	257	126	69	152	226	356	22	39	58	249	91	1 667	
5	720	277	178	54	180	259	292	22	47	63	193	125	1 721	
6	541	188	139	54	128	260	297	19	43	56	165	67	1 448	
7	741	215	270	68	139	196	249	26	29	43	159	162	1 605	
8	627	150	246	47	115	109	233	15	22	26	105	275	1 412	
9	499	163	135	57	124	176	297	22	17	41	175	140	1 367	
10	568	195	155	68	120	161	220	22	29	44	295	120	1 459	
11	779	298	214	80	151	228	358	18	32	52	177	147	1 791	
12	775	265	207	71	212	205	339	25	24	55	231	131	1 785	
13	801	310	199	81	180	331	199	28	44	64	310	141	1 918	
14	732	267	215	73	159	244	263	24	58	69	267	122	1 779	
15	800	280	204	69	215	254	294	23	51	78	279	151	1 930	
16	606	164	191	55	159	149	183	22	39	29	160	169	1 357	
17	634	196	172	92	147	185	321	27	31	59	177	130	1 564	
18	810	290	228	101	158	211	255	36	45	67	277	173	1 874	
19	826	298	186	99	203	229	261	24	47	52	228	133	1 800	
20	595	201	156	63	150	219	75	6	53	70	385	79	1 482	
21	759	267	194	87	180	250	192	9	54	50	329	130	1 773	
22	634	201	223	62	123	148	262	20	30	36	209	180	1 519	
23	544	175	190	57	90	147	275	12	22	22	105	180	1 307	
24	764	266	237	63	155	202	358	29	23	57	193	211	1 837	
25	831	268	236	89	191	252	381	27	28	56	197	196	1 968	
26	779	199	307	82	155	230	246	34	39	61	245	211	1 845	
27	867	234	340	71	171	236	274	15	20	37	189	261	1 899	
28	640	129	256	57	127	129	286	19	16	30	107	295	1 522	
29	523	162	160	59	118	187	292	19	27	44	206	135	1 433	
30	542	179	144	90	102	142	271	23	34	46	168	138	1 364	
31	668	284	122	70	175	415	188	16	47	57	416	55	1 862	
32	484	203	51	52	166	262	113	18	56	41	289	24	1 287	
33	504	213	64	60	158	282	51	13	77	41	677	16	1 661	
34	354	159	47	40	97	278	77	19	50	20	447	22	1 267	
35	510	226	41	78	155	313	119	20	71	43	484	33	1 593	
36	589	251	74	73	173	308	139	17	68	62	416	27	1 626	
37	663	302	78	75	191	282	173	31	84	53	566	50	1 902	
38	811	313	146	70	264	317	183	31	69	61	488	73	2 033	
39	713	333	75	95	188	425	158	31	67	54	614	31	2 093	
40	698	289	101	80	204	504	120	30	62	53	692	31	2 190	
41	632	306	72	71	167	429	116	26	63	69	574	35	1 944	
42	579	256	65	69	171	397	94	35	57	50	445	22	1 679	
43	654	285	74	78	208	437	88	13	60	37	719	26	2 034	
44	588	286	60	63	154	466	116	20	95	81	505	32	1 903	
45	701	316	86	72	211	403	147	17	70	71	610	19	2 038	
46	605	234	70	63	218	351	91	19	55	53	707	15	1 896	
47	453	190	63	52	136	288	77	15	50	35	487	12	1 417	
48	639	254	64	82	217	429	133	25	96	65	636	24	2 047	
49	594	260	63	73	181	329	170	23	63	81	532	22	1 814	
50	618	238	83	77	195	320	63	17	64	26	627	24	1 759	

Ks. karttaliitettä äänestysalueista.

Jatkoa • Fortsättning

Jatkoa • Fortsättning

Änestsyste- Röstnings- område	Urho Kekkonen vaaliitto Urho Kekkonens valförbund						Suomen Rafael Paasion — Sos.-dem. Puolueen vaaliitto Rafael Paasion — Finlands Sos.-dem. Partis valförbund	Kansallisen Kokoomuksen ja Vapaa mielisten Liiton vaaliitto			Sos. dem. Liiton Helsingin Pitirjärjestön vaaliitto	Suomen Kansanpuolueen vaaliitto	Kansandemokraattien vaali- itto Paavo Aitto Folk- demokraternas valförbund	Svensk Medborgerlig Samling	Summa
	Kaikkiaan Samtliga	Siitä • Därav						Kansallinen Kokoomus Nat. Samlingsp.	Vapaa mielisten Liitto	Frisinnades förb.					
		Suomen Kansanpuolue Finska Folkpartiet	Ruotsal. Kansan- puolue Svenska Folkpart.	Puolueettomat Neutrala	Maalaisliitto Agrarförbundet	Rafael Paasion — Sos.-dem. Puolueen vaaliitto Rafael Paasion — Finlands Sos.-dem. Partis valförbund									
51.....	498	189	66	66	168	248	125	18	51	45	382	23	1 390		
52.....	686	210	218	88	132	177	444	35	17	44	78	185	1 666		
53.....	677	251	163	62	162	190	325	23	31	53	159	146	1 604		
54.....	672	225	189	89	132	161	474	31	17	49	84	145	1 633		
55.....	597	189	175	87	121	141	489	27	13	44	97	206	1 614		
56.....	752	256	211	72	177	171	481	34	26	57	136	184	1 841		
57.....	654	185	220	84	131	136	541	30	13	39	102	220	1 735		
58.....	643	246	172	67	131	201	532	23	25	59	91	116	1 690		
59.....	503	192	127	68	89	157	364	22	21	57	118	128	1 370		
60.....	830	300	275	86	133	235	492	36	28	56	124	222	2 023		
61.....	845	277	252	99	173	262	523	26	27	73	189	218	2 163		
62.....	778	262	210	100	171	254	644	49	27	53	108	181	2 094		
63.....	870	280	250	104	189	345	628	53	31	75	164	190	2 356		
64.....	758	251	267	70	137	244	467	34	27	57	171	203	1 961		
65.....	715	243	221	59	162	271	307	18	30	56	167	127	1 691		
66.....	888	271	306	102	156	271	462	30	23	50	137	283	2 144		
67.....	759	289	200	85	152	322	407	45	20	80	187	129	1 949		
68.....	546	198	154	56	107	167	293	28	10	50	106	133	1 333		
69.....	501	176	106	58	143	148	319	22	18	44	96	97	1 248		
70.....	900	285	220	95	260	244	419	24	27	53	133	135	1 935		
71.....	611	225	168	75	125	183	343	26	24	64	121	142	1 514		
72.....	532	238	94	59	121	170	447	36	22	58	75	85	1 425		
73.....	707	304	122	91	176	202	506	33	35	65	150	89	1 787		
74.....	507	210	94	83	108	173	368	20	15	54	120	62	1 319		
75.....	883	361	147	112	231	245	709	69	40	106	199	107	2 358		
76.....	513	216	57	63	162	271	121	9	73	60	438	40	1 525		
77.....	572	272	43	62	180	398	81	13	56	35	729	14	1 898		
78.....	258	104	40	36	73	179	50	15	22	14	179	22	739		
79.....	527	222	67	67	159	428	135	15	85	39	530	37	1 796		
80.....	432	190	69	49	116	370	65	12	59	52	336	28	1 354		
81.....	884	372	163	82	235	549	112	27	95	78	1 093	49	2 887		
82.....	934	397	107	116	287	613	269	45	97	104	892	46	3 000		
83.....	705	277	141	80	182	381	169	19	81	77	522	62	2 016		
84.....	809	329	116	92	253	379	182	18	84	79	724	51	2 326		
85.....	458	198	81	39	128	233	284	34	19	64	173	56	1 321		
86.....	512	215	83	51	144	368	185	21	64	60	342	43	1 595		
87.....	737	353	131	81	146	409	385	49	66	83	278	95	2 102		
88.....	683	314	124	70	156	376	354	45	32	51	214	81	1 836		
89.....	275	92	95	28	54	107	189	15	10	24	108	57	785		
90.....	444	201	49	46	132	164	126	12	40	46	250	24	1 106		
91.....	775	234	204	111	190	212	547	55	21	60	157	209	2 036		
92.....	868	316	221	99	191	225	460	54	38	70	193	149	2 057		
93.....	714	275	184	65	149	214	348	39	34	78	121	119	1 667		
94.....	900	344	244	94	161	225	551	62	28	99	151	152	2 168		
95.....	648	240	157	82	124	160	476	31	20	67	130	122	1 654		
96.....	931	344	187	129	216	250	747	56	25	76	117	231	2 433		
97.....	833	260	249	117	154	234	753	31	27	68	100	187	2 233		
98.....	946	307	320	97	171	230	771	43	35	79	112	240	2 456		
99.....	1 267	517	216	201	296	397	778	87	72	120	312	106	3 139		
100.....	577	219	107	69	154	188	349	37	29	38	150	73	1 441		
101.....	816	369	139	121	164	340	513	41	52	87	216	86	2 151		

Se kartbilagan över röstningsområdena.

Jatkoa • Fortsättning

Jatkoa • Fortsättning

Äänestys- alue Röstnings- område	Urho Kekkonen vaaliliitto Urho Kekkonens valförbund						Rafael Paasion — Suomen Sos.-dem. Puolueen vaaliliitto Rafael Paasion — Finlands Soc.-dem. Partis valförbund	Kansallisen Kokoomuksen ja Vapaamielisten Liiton vaaliliitto			Sos dem. Liiton Helsingin Piirijärjestön vaaliliitto	Suomen Kansanuolueen vaaliliitto	Kansandemokraattien vaali- liitto — Paavo Aitto — Folk- demokraternas valförbund	Svensk Medborgerlig Samling	Summa	
	Kaikkiaan Samtliga	Siitä • Därav						Kansallinen Kokoomus	Nat. Samlingsp.	Vapaamielisten Liitto						Frisinnades förb.
		Suomen Kansanuolue Finska Folkpartiet	Ruotsal. Kansan- puolue Svenska Folkpart.	Puolueettomat Neutrala	Maalaisliitto Agrarförbundet											
102.....	784	335	135	95	193	300	542	63	37	83	199	109	2 117			
103.....	1 212	499	205	170	309	618	446	48	87	147	445	140	3 143			
104.....	646	272	125	62	164	290	142	22	37	81	410	74	1 702			
105.....	607	220	85	80	201	329	109	15	63	56	583	34	1 796			
106.....	180	75	13	24	57	114	63	4	16	17	207	8	609			
107.....	613	235	57	73	229	320	108	26	61	58	655	11	1 852			
108.....	802	372	75	86	246	373	350	27	72	90	713	30	2 457			
109.....	348	154	43	35	109	187	154	12	36	47	309	13	1 106			
110.....	642	306	79	87	148	336	340	35	48	95	256	57	1 809			
111.....	580	288	96	46	133	287	251	25	42	92	305	48	1 630			
112.....	843	336	154	89	238	393	258	25	68	83	499	93	2 262			
113.....	484	156	132	53	124	172	153	9	27	42	292	87	1 266			
114.....	505	220	73	58	139	210	119	22	52	60	431	32	1 431			
115.....	624	244	72	85	210	264	154	18	67	78	472	53	1 730			
116.....	646	265	93	76	186	334	60	16	84	68	692	37	1 937			
117.....	774	295	130	86	232	423	108	18	91	79	500	40	2 033			
118.....	703	264	95	115	215	404	123	26	79	68	678	30	2 111			
119.....	408	173	45	46	133	254	59	10	58	45	447	21	1 302			
120.....	709	299	145	65	182	320	124	14	61	56	507	63	1 854			
121.....	80	21	32	3	22	32	37	7	7	12	70	11	256			
122.....	700	266	170	115	123	232	482	38	32	56	159	86	1 785			
123.....	845	359	105	98	250	649	396	41	94	108	366	64	2 563			
124.....	753	307	132	85	212	360	215	9	78	84	526	32	2 057			
125.....	220	144	22	17	32	81	101	7	17	36	137	24	623			
126.....	786	239	222	96	193	383	302	33	74	79	480	115	2 252			
127.....	661	253	114	66	213	335	89	11	74	66	575	57	1 868			
128.....	290	120	11	43	108	108	184	14	56	45	63	6	766			
129.....	179	93	9	29	47	33	162	5	10	31	3	—	423			
130.....	719	281	126	107	185	310	460	29	49	97	212	79	1 955			
131.....	914	391	176	91	224	405	411	44	74	135	463	130	2 576			
132.....	944	326	247	117	205	290	617	69	44	95	161	194	2 414			
133.....	916	355	231	95	185	240	817	51	30	94	107	232	2 487			
134.....	934	378	121	142	262	274	887	69	34	109	138	93	2 538			
135.....	709	253	185	80	163	224	379	31	30	82	184	135	1 774			
136.....	1 024	426	199	119	233	375	575	66	38	147	160	98	2 483			
137.....	666	268	107	72	201	293	300	31	49	90	388	48	1 865			
138.....	546	242	108	56	118	286	204	25	51	56	364	43	1 575			
139.....	741	274	155	87	209	376	372	33	59	83	322	109	2 095			
140.....	1 324	453	389	140	287	504	460	68	59	159	456	174	3 204			
141 1).....	204	76	37	24	59	84	112	12	17	15	249	25	718			
2).....	512	192	130	56	91	147	149	14	26	29	238	81	1 196			
3).....	255	52	78	48	57	40	154	3	3	3	45	66 9)	569			
4).....	17	3	10	2	1	3	6	—	—	1	1	6 10)	34			
Oteäännet • Utdragsr.	1 316	446	252	188	389	437	1 280	82	76	107	440	167 11)	3 905			
Summa 5) 96 363 36 556 20 990 11 157 23 812 6) 39 046 43 766 4 018 7) 6 392 8 873 8) 44 174 14 560 12) 257 192																

1) Osoitteettomia varten. 2) Sairaalat. 3) Lähetystöt. 4) Laivat. 5) Fogelholmin 1313 ja Hustichin 2535 ääntä ml. 6) Siitä ruotsink. 1558. 7) Samoin 258. 8) Samoin 1184. 9) 2 hylättyä sekä 1 kirjoitettu. 10) 2 hylättyä. 11) Samoin 20. 12) Lisäksi 3 kirjoitettua.
1) För personer utan adress. 2) Sjukhus. 3) Legationer. 4) Fartyg. 5) Inkl. Fogelholms 1313 och Hustichs 2535 röster. 6) Därav svenskspr. 1558. 7) Dito 258. 8) Dito 1184. 9) 2 kasserade samt 1 skriven. 10) 2 kasserade. 11) Dito 20. 12) Dessutom 3 skrivna.

207. Kansanedustajain vaalit vuonna 1962
Riksdagsmannavalen år 1962

A. Äänioikeutetut ja äänestäneet äänestysalueittain
Röstberättigade och röstande efter röstningsområden

Äänestys- alue Röstnings- område	Äänestäneitä • Röstande													Muista vaali- piireistä Från övriga val- kretsar	Kaikkiaan Samtliga
	Äänioikeutettuja Röstberättigade			Helsingin vaalipiiristä Från Helsingfors valkrets									Hylätty- jä vaali- lippuja Kasse- rade val- sedlar		
				Omassa äänestys- alueessa Inom eget röstningsområde		Muissa äänes- tysalueissa Inom annat röstningsomr.		Summa							
	M	N Kv	Summa	M	N Kv	M	N Kv	M	N Kv	Summa					
1	699	1 115	1 814	604	965	44	40	648	1 005	1 653	1	391	2 044		
2	893	1 184	2 077	664	1 025	8	12	672	1 037	1 709	5	259	1 968		
3	813	1 326	2 139	679	1 124	4	10	683	1 134	1 817	2	194	2 011		
4	818	1 256	2 074	677	1 045	6	5	683	1 050	1 733	4	107	1 840		
5	833	1 285	2 118	673	1 092	8	7	681	1 099	1 780	6	136	1 916		
6	659	1 100	1 759	549	913	13	12	562	925	1 487	2	106	1 593		
7	819	1 124	1 943	693	941	21	10	714	951	1 665	6	210	1 875		
8	636	1 086	1 722	527	904	3	10	530	914	1 444	2	103	1 547		
9	608	1 055	1 663	515	869	18	10	533	879	1 412	5	155	1 567		
10	1 028	958	1 986	713	792	14	11	727	803	1 530	3	143	1 673		
11	837	1 367	2 204	700	1 132	9	20	709	1 152	1 861	—	185	2 046		
12	800	1 349	2 149	658	1 125	23	18	681	1 143	1 824	8	184	2 008		
13	837	1 508	2 345	727	1 276	13	15	740	1 291	2 031	7	200	2 231		
14	847	1 351	2 198	718	1 097	7	10	725	1 107	1 832	3	155	1 987		
15	902	1 467	2 369	629	1 349	6	8	635	1 357	1 992	6	256	2 248		
16	607	1 093	1 700	473	870	14	22	487	892	1 379	1	175	1 554		
17	1 080	1 195	2 275	597	986	11	19	608	1 005	1 613	2	124	1 737		
18	919	1 444	2 363	758	1 179	11	12	769	1 191	1 960	—	146	2 106		
19	840	1 426	2 266	677	1 147	7	12	684	1 159	1 843	9	145	1 988		
20	738	1 127	1 865	607	907	7	3	614	910	1 524	9	73	1 597		
21	717	1 102	1 819	716	1 101	1	4	717	1 105	1 822	7	70	1 892		
22	937	1 145	2 082	638	913	—	3	638	916	1 554	4	32	1 586		
23	580	1 004	1 584	473	850	12	10	485	860	1 345	5	128	1 473		
24	864	1 414	2 278	721	1 180	1	1	722	1 181	1 903	4	37	1 940		
25	869	1 539	2 408	647	1 316	14	19	661	1 335	1 996	4	306	2 302		
26	864	1 429	2 293	721	1 190	13	16	734	1 206	1 940	9	129	2 069		
27	892	1 468	2 360	750	1 195	1	4	751	1 199	1 950	4	18	1 968		
28	674	1 204	1 878	589	988	2	3	591	991	1 582	6	76	1 658		
29	989	924	1 913	718	745	4	8	722	753	1 475	5	65	1 540		
30	706	1 030	1 736	552	817	8	15	560	832	1 392	3	122	1 514		
31	925	1 376	2 301	739	1 132	22	21	761	1 153	1 914	3	265	2 179		
32	652	945	1 597	494	788	7	5	501	793	1 294	5	54	1 348		
33	826	1 243	2 069	701	999	6	8	707	1 007	1 714	8	66	1 780		
34	663	873	1 536	562	739	10	12	572	751	1 323	4	75	1 398		
35	786	1 174	1 960	654	1 004	10	7	664	1 011	1 675	2	166	1 841		
36	830	1 246	2 076	671	997	18	13	689	1 010	1 699	5	162	1 861		
37	958	1 403	2 361	771	1 151	2	4	773	1 155	1 928	5	41	1 969		
38	855	1 671	2 526	818	1 242	5	13	823	1 255	2 078	8	171	2 249		
39	1 019	1 548	2 567	859	1 272	7	6	866	1 278	2 144	11	105	2 249		
40	1 348	1 461	2 809	1 035	1 147	8	6	1 043	1 153	2 196	7	135	2 331		
41	957	1 377	2 334	815	1 174	2	3	817	1 177	1 994	7	60	2 054		
42	803	1 220	2 023	702	1 035	6	8	708	1 043	1 751	5	224	1 975		
43	948	1 457	2 405	818	1 218	6	6	824	1 224	2 048	4	100	2 148		
44	902	1 361	2 263	654	1 306	3	2	657	1 308	1 965	8	42	2 007		
45	1 062	1 477	2 539	876	1 230	5	6	881	1 236	2 117	10	65	2 182		
46	965	1 407	2 372	794	1 136	6	3	800	1 139	1 939	6	38	1 977		
47	693	1 031	1 724	592	858	12	15	604	873	1 477	6	127	1 604		
48	1 041	1 460	2 501	987	1 105	15	9	1 002	1 114	2 116	8	108	2 224		
49	895	1 278	2 173	765	1 099	14	12	779	1 111	1 890	4	109	1 999		
50	924	1 381	2 305	1 055	737	2	2	1 057	739	1 796	9	30	1 826		

Jatkoa • Fortsättning

Ks. karttaliitettä äänestysalueista. • Se karttilagan över röstningsområdena.

Äänestys- alue Röstnings- område	Äänioikeutettuja Röstberättigade			Äänestäneitä • Röstande										Muista vaali- piireistä Från övriga val- kretsar	Kaikkiaan Samtliga
				Helsingin vaaliipiiristä Från Helsingfors valkrets						Summa			Hylätty- jä vaali- lippuja Kasse- rade val- sedlar		
				Omassa äänestys- alueessa Inom eget röstningsområde		Muissa äänestys- alueissa Inom annat röstningsom.		M	N Kv						
				M	N Kv	Summa	M			N Kv	M	N Kv	Summa		
51	734	1 030	1 764	601	825	7	8	608	833	1 441	2	68	1 509		
52	694	1 280	1 974	589	1 105	24	17	613	1 122	1 735	6	696	2 431		
53	664	1 263	1 927	654	957	13	18	667	975	1 642	1	456	2 098		
54	655	1 252	1 907	565	1 089	—	—	565	1 089	1 654	4	41	1 695		
55	698	1 255	1 953	597	1 036	8	5	605	1 041	1 646	6	373	2 019		
56	744	1 419	2 163	757	1 113	1	4	758	1 117	1 875	5	52	1 927		
57	712	1 356	2 068	604	1 161	3	12	607	1 173	1 780	2	156	1 936		
58	650	1 272	1 922	600	1 099	16	17	616	1 116	1 732	1	309	2 041		
59	574	1 065	1 639	478	921	—	—	478	921	1 399	8	97	1 496		
60	769	1 553	2 322	677	1 335	12	24	689	1 359	2 048	9	123	2 171		
61	932	1 586	2 518	824	1 377	18	11	842	1 388	2 230	4	213	2 443		
62	769	1 676	2 445	667	1 458	2	3	669	1 461	2 130	5	79	2 209		
63	917	1 787	2 704	811	1 566	5	4	816	1 570	2 386	7	80	2 466		
64	895	1 457	2 352	780	1 233	3	2	783	1 235	2 018	6	69	2 087		
65	762	1 307	2 069	646	1 099	13	14	659	1 113	1 772	4	167	1 939		
66	903	1 610	2 513	787	1 378	1	2	788	1 380	2 168	2	40	2 208		
67	828	1 491	2 319	707	1 266	1	4	708	1 270	1 978	3	85	2 063		
68	558	997	1 555	501	867	3	6	504	873	1 377	3	93	1 470		
69	501	959	1 460	446	803	6	6	452	809	1 261	3	130	1 391		
70	659	1 680	2 339	560	1 419	9	7	569	1 426	1 995	3	131	2 126		
71	671	1 101	1 772	671	847	3	9	674	856	1 530	3	136	1 666		
72	584	1 064	1 648	520	948	4	3	524	951	1 475	3	54	1 529		
73	799	1 296	2 095	695	1 124	5	5	700	1 129	1 829	5	127	1 956		
74	581	965	1 546	494	830	8	10	502	840	1 342	2	91	1 433		
75	1 015	1 731	2 746	885	1 501	9	11	894	1 512	2 406	6	155	2 561		
76	697	1 135	1 832	605	949	2	1	607	950	1 557	8	32	1 589		
77	928	1 366	2 294	780	1 137	11	9	791	1 146	1 937	8	77	2 014		
78	417	468	885	347	409	2	2	349	411	760	—	25	785		
79	900	1 262	2 162	769	1 074	5	14	774	1 088	1 862	6	132	1 994		
80	681	980	1 661	582	828	6	8	588	836	1 424	7	41	1 465		
81	1 379	2 083	3 462	1 169	1 757	4	5	1 173	1 762	2 935	6	24	2 959		
82	1 595	2 021	3 616	1 345	1 692	4	8	1 349	1 700	3 049	6	44	3 093		
83	989	1 373	2 362	857	1 164	1	3	858	1 167	2 025	11	48	2 073		
84	1 193	1 642	2 835	1 007	1 378	3	2	1 010	1 380	2 390	8	41	2 431		
85	602	931	1 533	538	809	4	2	542	811	1 353	1	127	1 480		
86	820	1 103	1 923	690	923	8	8	698	931	1 629	6	63	1 692		
87	975	1 445	2 420	864	1 282	1	5	865	1 287	2 152	3	51	2 203		
88	826	1 317	2 143	722	1 133	6	49	728	1 182	1 910	4	44	1 954		
89	354	600	954	285	475	2	4	287	479	766	1	20	786		
90	733	1 564	2 297	451	686	7	7	458	693	1 151	1	41	1 192		
91	1 042	1 361	2 403	882	1 165	37	48	919	1 213	2 132	3	224	2 356		
92	1 053	1 435	2 488	873	1 220	8	10	881	1 230	2 111	3	82	2 193		
93	1 140	831	1 971	706	972	8	10	714	982	1 696	3	184	1 880		
94	1 212	1 503	2 715	1 009	1 217	6	7	1 015	1 224	2 239	4	110	2 349		
95	843	1 127	1 970	722	950	6	7	728	957	1 685	1	218	1 903		
96	1 163	1 662	2 825	1 035	1 449	11	17	1 046	1 466	2 512	8	101	2 613		
97	1 080	1 582	2 662	928	1 322	1	5	929	1 327	2 256	—	83	2 339		
98	1 077	1 753	2 830	942	1 531	14	19	956	1 550	2 506	5	163	2 669		
99	1 649	2 193	3 842	1 357	1 780	3	1	1 360	1 781	3 141	7	71	3 212		
100	855	1 009	1 864	650	808	6	9	656	817	1 473	5	142	1 615		
101	1 097	1 441	2 538	961	1 231	13	20	974	1 251	2 225	5	158	2 383		
102	951	1 454	2 405	852	1 266	9	10	861	1 276	2 137	3	46	2 183		
103	1 752	2 100	3 852	1 476	1 705	4	6	1 480	1 711	3 191	3	89	3 280		

Jatkoa • Fortsättning

Äänestys- alue Röstnings- område	Äänioikeutettuja Röstberättigade			Äänestäneitä • Röstande										Muista vaali- piireistä Från övriga val- kretsar	Kaikkiaan Samtliga
				Helsingin vaalipiiristä Från Helsingfors valkrets								Hylätty- jä vaali- lippuja Kasse- rade val- sedlar			
				Omassa äänestys- alueessa Inom eget röstningsområde		Muissa äänes- tysalueissa Inom annat röstningsomr.		Summa							
				M	N Kv	Summa	M	N Kv	M	N Kv	M		N Kv		
104	987	1 129	2 116	804	907	7	5	811	912	1 723	1	76	1 799		
105	1 108	1 146	2 254	915	919	3	3	918	922	1 840	6	65	1 905		
106	370	400	770	301	324	2	2	303	326	629	5	28	657		
107	1 187	1 252	2 439	939	944	5	6	944	950	1 894	4	63	1 957		
108	1 461	1 670	3 131	1 199	1 331	6	6	1 205	1 337	2 542	2	68	2 610		
109	652	738	1 390	537	597	—	—	537	597	1 134	2	18	1 152		
110	892	1 194	2 086	781	1 040	4	3	785	1 043	1 828	3	37	1 865		
111	837	1 073	1 910	747	924	1	2	748	926	1 674	3	17	1 691		
112	1 051	1 762	2 813	871	1 336	23	113	894	1 449	2 343	13	44	2 387		
113	708	904	1 612	547	684	6	17	553	701	1 254	3	32	1 286		
114	835	1 025	1 860	673	812	3	2	676	814	1 490	4	44	1 534		
115	933	1 205	2 138	770	958	5	11	775	969	1 744	5	84	1 828		
116	1 213	1 323	2 536	966	1 030	1	2	967	1 032	1 999	7	34	2 033		
117	1 112	1 366	2 478	935	1 105	9	10	944	1 115	2 059	3	88	2 147		
118	1 231	1 473	2 704	992	1 116	—	1	992	1 117	2 109	1	25	2 134		
119	788	931	1 719	621	696	4	9	625	705	1 330	8	65	1 395		
120	1 024	1 279	2 303	844	1 023	6	6	850	1 029	1 879	10	57	1 936		
121	151	158	309	127	138	1	1	128	139	267	—	13	280		
122	895	1 117	2 012	781	1 016	4	7	785	1 023	1 808	3	43	1 851		
123	1 306	1 668	2 974	1 187	1 450	10	11	1 197	1 461	2 658	2	60	2 718		
124	1 154	1 337	2 491	949	1 081	55	70	1 004	1 151	2 155	7	188	2 343		
125	326	408	734	279	336	6	5	285	341	626	1	10	636		
126	1 349	1 454	2 803	1 093	1 197	3	7	1 096	1 204	2 300	6	74	2 374		
127	1 196	1 325	2 521	952	970	5	4	957	974	1 931	3	39	1 970		
128	455	480	935	367	391	7	7	374	398	772	1	39	811		
129	247	259	506	201	205	4	3	205	208	413	1	236	649		
130	998	1 247	2 245	884	1 087	16	19	900	1 106	2 006	9	97	2 103		
131	1 362	1 713	3 075	1 174	1 479	4	2	1 178	1 481	2 659	2	44	2 703		
132	1 178	1 634	2 812	1 036	1 419	2	4	1 038	1 423	2 461	—	41	2 502		
133	1 137	1 731	2 868	1 001	1 505	6	8	1 007	1 513	2 520	3	71	2 591		
134	1 202	1 690	2 892	1 070	1 495	8	15	1 078	1 510	2 588	4	144	2 732		
135	930	1 223	2 153	764	1 022	24	25	788	1 047	1 835	3	305	2 140		
136	1 232	1 690	2 922	1 040	1 469	1	3	1 041	1 472	2 513	—	38	2 551		
137	1 110	1 291	2 401	901	1 027	14	21	915	1 048	1 963	3	73	2 036		
138	796	1 008	1 804	717	883	14	12	731	895	1 626	5	66	1 692		
139	1 092	1 309	2 401	936	1 154	20	29	956	1 183	2 139	2	130	2 269		
140	1 690	2 079	3 769	1 464	1 801	9	20	1 473	1 821	3 294	5	113	3 407		
141 1)	4 317	3 172	7 489	509	339	29	21	538	360	898	1	115	1 013		
2)	—	—	—	—	—	534	962	534	962	1 496	13	633	2 129		
Summa	129 140	183 520	312 660	105 119	150 281	1 696	2 462	1 068 815	1 522 743	2 591 558	640	16 492	2 760 050		

1) Osoitteettomia varten. 2) Sairaalat.
1) För personer utan adress. 2) Sjukhus.

*B. Hyväksytyt vaaliliput puolueittain ja äänestysalueittain
Godkända valsedlar efter partier och röstningsområden*

Äänestys- alue Röstnings- område	Kansandemokr:n vaaliliitto Folkdemokr:s valförbund		Suomen Keskustapuolueen vaaliliitto Finlands Centerpartis valförbund		Sos. dem. Liiton Helsingin Piiri- järjestön vaaliliitto	Kansallisen Keskustan vaaliliitto	Suomen Kansan- puolueen ja puolueettoman keskustan vaali- liitto		Suomen Sos.-dem. Puolueen vaali- liitto Finlands Soc.- dem. Partis val- förbund		Svenska Folkpartiets val- förbund	Kansallisen Kokoomuksen ja Vapaamielisten Liiton vaaliliitto			Summa
	Suomal. listat Finska listor	Ruotsal. listat Svenska listor	Suomen Finlands	Sos. dem. Liiton	Kansallisen	Kansanpuolue Folkpartiet	Puolueeton keskusta Neutrala centern	Suomal. listat Finska listor	Ruotsal. listat Svenska listor	Kans. Kokoomus Nat. Samlingsp.		Vapaamielisten Liitto	Frisinnades förb.		
1	178	—	40	42	7	189	38	198	63	323	531	43	1 652		
2	228	7	30	79	7	201	45	279	56	331	403	38	1 704		
3	168	2	18	48	6	214	39	172	59	454	584	51	1 815		
4	272	4	31	73	8	235	30	274	74	223	474	31	1 729		
5	243	1	43	89	5	225	41	264	62	336	425	40	1 774		
6	204	8	22	76	4	145	21	268	71	242	391	33	1 485		
7	185	3	28	58	7	169	17	213	97	466	382	34	1 659		
8	125	5	27	38	4	122	35	120	54	585	307	20	1 442		
9	205	1	34	50	8	135	23	193	46	307	366	39	1 407		
10	373	5	23	70	5	166	33	183	58	304	280	27	1 527		
11	212	9	41	82	—	229	39	258	100	377	474	40	1 861		
12	261	3	52	81	4	191	34	266	75	372	448	29	1 816		
13	333	19	44	131	5	240	37	372	103	382	312	46	2 024		
14	336	5	33	88	6	239	32	296	85	362	316	31	1 829		
15	335	5	52	103	2	245	39	272	111	390	403	29	1 986		
16	192	7	22	75	3	137	29	157	57	396	265	38	1 378		
17	219	1	21	54	8	194	30	181	63	349	448	43	1 611		
18	319	8	49	76	3	255	38	273	77	445	385	32	1 960		
19	265	6	45	89	2	254	34	270	91	367	375	36	1 834		
20	439	8	25	90	7	160	12	272	95	239	149	19	1 515		
21	363	19	44	118	3	197	20	313	107	344	263	24	1 815		
22	247	7	36	51	3	173	32	167	36	414	350	34	1 550		
23	109	1	23	43	3	147	25	144	50	427	331	37	1 340		
24	218	9	40	56	4	245	33	227	86	486	446	49	1 899		
25	232	4	40	64	2	239	31	244	73	501	519	43	1 992		
26	291	12	41	84	3	191	35	241	83	566	335	49	1 931		
27	237	8	37	62	2	174	31	244	98	623	405	25	1 946		
28	132	2	26	41	2	119	27	115	52	623	401	35	1 575		
29	256	2	30	46	2	155	12	174	60	318	387	28	1 470		
30	188	4	30	48	2	153	25	175	55	318	354	37	1 389		
31	460	9	30	93	5	212	28	453	94	182	321	24	1 911		
32	320	10	17	115	4	172	22	276	56	76	202	19	1 289		
33	755	5	25	147	4	130	26	339	77	71	111	16	1 706		
34	499	8	19	101	11	116	22	296	63	70	91	23	1 319		
35	542	9	35	122	7	150	32	396	78	94	186	22	1 673		
36	512	5	39	131	6	204	35	352	74	107	195	34	1 694		
37	609	12	45	145	4	195	38	395	75	112	251	42	1 923		
38	557	3	50	128	12	221	78	365	96	236	277	47	2 070		
39	695	8	35	156	5	208	42	534	82	112	219	37	2 133		
40	773	13	41	127	4	184	42	544	115	127	183	36	2 189		
41	603	9	39	110	8	222	42	526	101	106	179	42	1 987		
42	496	4	29	107	5	198	80	488	87	95	138	19	1 746		
43	773	7	39	125	10	216	42	523	100	67	121	21	2 044		
44	563	4	30	179	5	242	24	535	78	97	169	31	1 957		
45	686	5	29	141	5	222	42	510	111	112	220	24	2 107		
46	812	6	41	125	5	135	42	429	94	72	137	35	1 933		
47	541	2	33	95	3	148	25	367	67	63	112	15	1 471		
48	719	8	44	160	7	185	38	528	98	96	189	36	2 108		
49	618	8	23	120	1	219	48	407	66	81	255	40	1 886		

Jatkoa • Fortsättning

Ks. karttaliitettä äänestysalueista.

Jatkoa • Fortsättning

Äänestys- alue Röstnings- område	Kansandemokr. vaali liitto Folkdemokr. s valförbund		Suomen Keskustapuolueen vaali liitto Finlands Centerpartis valförbund	Sos.dem. Liiton Helsingin Piiri- järjestön vaali liitto	Kansallisen Keskustan vaali liitto	Suomen Kansan- puolueen ja puolueettoman keskustan vaali- liitto			Suomen Sos.-dem. Puolueen vaali- liitto Finlands Soc.- dem. Partis val- förbund			Svenska Folkpartiets val- förbund	Kansallinen Kokoomuksen ja Vapaa mielisten Liiton vaali liitto			Summa
	Suomal. listat Finska listor	Ruotsal. listat Svenska listor				Kansanpuolue Folkpartiet	Puolueeton keskusta Neutraia centern	Suomal. listat Finska listor	Ruotsal. listat Svenska listor	Kans. Kokoomus Nat. Samlingsp.	Vapaa mielisten Liitto Frisinnades förb.					
50.....	715	7	40	139	3	153	21	386	78	98	133	14	1 787			
51.....	433	2	29	99	1	163	32	339	61	79	174	27	1 439			
52.....	108	1	43	44	2	230	23	178	37	442	581	40	1 729			
53.....	187	2	28	50	4	223	40	199	70	343	458	37	1 641			
54.....	109	—	37	49	3	198	31	185	65	346	591	36	1 650			
55.....	117	3	35	28	6	150	27	145	44	410	623	52	1 640			
56.....	145	4	54	60	4	221	34	184	62	423	626	53	1 870			
57.....	114	5	42	28	3	148	44	139	50	482	658	65	1 778			
58.....	109	—	38	48	3	234	28	220	34	321	656	40	1 731			
59.....	141	1	20	47	—	166	28	183	31	284	444	46	1 391			
60.....	145	6	45	61	3	205	20	228	64	540	664	58	2 039			
61.....	220	2	31	52	—	283	53	290	60	516	662	57	2 226			
62.....	119	1	48	59	4	248	51	244	58	435	790	68	2 125			
63.....	180	4	42	72	1	255	43	341	110	461	806	64	2 379			
64.....	203	2	27	63	5	259	36	232	82	477	566	60	2 012			
65.....	189	13	25	86	5	202	24	285	87	383	434	35	1 768			
66.....	155	5	30	58	4	243	32	268	88	613	614	56	2 166			
67.....	225	3	43	62	4	237	24	332	86	354	552	53	1 975			
68.....	112	9	34	29	2	181	20	171	31	335	410	40	1 374			
69.....	110	—	22	28	1	165	21	184	50	227	414	36	1 258			
70.....	182	2	35	76	5	247	72	284	72	381	586	50	1 992			
71.....	126	6	26	48	2	203	23	181	63	336	474	39	1 527			
72.....	95	—	29	33	6	234	28	195	28	191	592	41	1 472			
73.....	175	1	47	60	3	287	36	232	53	222	649	59	1 824			
74.....	129	1	31	50	4	222	19	181	42	160	445	56	1 340			
75.....	235	5	61	93	2	373	49	259	91	258	878	94	2 398			
76.....	505	2	29	144	6	134	23	341	72	93	185	15	1 549			
77.....	836	1	36	106	7	171	27	455	90	53	124	23	1 929			
78.....	208	—	13	47	3	75	13	194	44	62	85	16	760			
79.....	602	9	25	153	3	150	21	506	90	79	192	26	1 856			
80.....	396	7	15	104	1	185	21	372	78	98	119	21	1 417			
81.....	1 210	14	42	211	4	194	38	682	141	196	168	29	2 929			
82.....	963	7	57	172	5	372	52	738	130	153	338	56	3 043			
83.....	586	14	32	155	1	224	23	442	96	208	211	21	2 013			
84.....	805	11	38	129	5	276	38	503	96	155	300	26	2 382			
85.....	203	2	31	48	—	210	25	257	39	133	366	38	1 352			
86.....	360	2	31	115	4	172	29	423	67	133	262	25	1 623			
87.....	306	7	45	112	1	294	52	457	76	228	510	61	2 149			
88.....	242	3	34	74	—	241	36	406	86	251	481	52	1 906			
89.....	111	1	20	34	1	79	5	120	15	119	240	20	765			
90.....	283	2	32	86	1	149	34	227	44	71	208	13	1 150			
91.....	174	4	50	58	1	258	28	218	62	449	776	51	2 129			
92.....	223	5	53	69	7	324	46	258	65	402	596	60	2 108			
93.....	135	1	42	62	2	286	22	226	72	332	462	51	1 693			
94.....	165	—	50	50	7	340	46	247	66	433	748	83	2 235			
95.....	145	5	26	46	—	237	35	174	47	320	607	42	1 684			
96.....	145	1	57	52	3	341	32	250	84	477	996	66	2 504			
97.....	117	—	49	35	10	236	59	230	51	490	924	55	2 256			
98.....	123	2	54	63	6	286	47	240	55	638	923	64	2 501			
99.....	359	1	77	122	5	530	50	426	101	349	994	120	3 134			
100.....	169	4	46	57	2	192	23	227	44	199	455	50	1 468			

Jatkoa • Fortsättning

Jatkoa • Fortsättning

Äänestys- alue Röstnings- område	Kansandemo- kr:n vaali- liitto Folkdemokr: s valförbund		Suomen Keskustapuolueen vaali- liitto Finlands Centerpartis valförbund	Sos.dem. Liiton Helsingin Piiri- järjestön vaali- liitto	Kansallisen Keskustan vaali- liitto	Suomen Kansan- puolueen ja puolueettoman keskustan vaali- liitto			Suomen Sos.-dem. Puolueen vaali- liitto Finlands Soc.- dem. Partis val- förbund		Svenska Folkpartiets val- förbund	Kansallisen Kokoomuksen ja Vapaamie- listen Liiton vaali- liitto			Summa
	Suomal. listat Finska listor	Ruotsal. listat Svenska listor				Kansanpuolue Folkpartiet	Puolueeton keskusta Neutrala centern	Suomal. listat Finska listor	Ruotsal. listat Svenska listor	Kans. Kokoomus Nat. Samlingsp.		Vapaamielisten Liitto	Frisinnades förb.		
101.....	264	5	57	99	6	333	41	372	83	229	666	64	2 219		
102.....	217	5	52	55	1	292	57	313	74	270	737	61	2 134		
103.....	515	3	60	189	7	504	38	691	155	340	606	80	3 188		
104.....	465	4	41	97	6	217	19	352	70	202	220	29	1 722		
105.....	652	3	55	139	6	193	15	394	66	118	160	33	1 834		
106.....	215	2	10	52	1	72	9	144	18	19	67	15	624		
107.....	713	5	35	145	10	193	15	442	83	64	156	29	1 890		
108.....	811	5	46	160	7	363	33	507	88	101	360	59	2 540		
109.....	349	3	17	67	4	150	21	257	44	47	151	22	1 132		
110.....	295	2	24	89	8	296	30	388	75	137	430	51	1 825		
111.....	344	5	40	85	2	239	30	336	69	149	340	32	1 671		
112.....	584	7	45	125	7	249	76	509	84	315	300	29	2 330		
113.....	327	3	27	68	—	112	16	217	56	194	214	17	1 251		
114.....	489	3	33	110	1	173	20	277	57	114	188	21	1 486		
115.....	555	7	43	127	2	211	34	328	74	118	210	30	1 739		
116.....	767	7	41	155	5	221	28	408	93	120	126	21	1 992		
117.....	574	7	47	186	11	238	21	533	85	169	167	18	2 056		
118.....	755	3	36	170	4	249	31	511	84	80	163	22	2 108		
119.....	492	6	30	104	4	120	19	291	71	57	101	27	1 322		
120.....	592	5	30	130	4	224	28	383	79	189	176	29	1 869		
121.....	76	4	5	10	—	27	2	36	9	49	42	7	267		
122.....	178	5	47	70	—	270	32	235	51	248	623	46	1 805		
123.....	417	8	40	184	5	338	53	727	142	172	528	42	2 656		
124.....	605	8	50	122	3	280	23	458	108	162	294	35	2 148		
125.....	162	1	16	36	1	101	8	87	22	56	127	8	625		
126.....	533	11	43	127	3	229	28	387	129	362	400	42	2 294		
127.....	651	3	44	141	1	234	18	391	118	162	146	19	1 928		
128.....	70	—	20	91	1	160	12	131	29	16	224	17	771		
129.....	9	—	7	16	3	142	4	52	8	6	163	2	412		
130.....	244	5	29	77	4	271	47	348	78	218	638	38	1 997		
131.....	538	7	47	168	1	365	33	516	102	308	518	54	2 657		
132.....	179	1	46	79	1	340	42	319	75	472	823	84	2 461		
133.....	127	7	43	47	3	376	37	221	56	499	1 023	78	2 517		
134.....	161	5	70	69	11	410	62	302	83	222	1 084	105	2 584		
135.....	212	2	50	69	7	267	39	251	54	331	506	44	1 832		
136.....	197	2	66	96	4	430	51	415	94	309	775	74	2 513		
137.....	451	3	35	100	3	278	31	369	85	155	413	37	1 960		
138.....	423	6	17	94	1	201	15	342	78	141	280	23	1 621		
139.....	354	4	44	98	1	311	38	386	106	276	480	39	2 137		
140.....	520	1	69	168	6	494	47	578	162	573	603	68	3 289		
141 ¹⁾	301	4	32	37	1	88	20	125	22	82	165	20	897		
2).....	326	3	44	62	8	140	18	259	58	255	285	25	1 483		
3).....	55	2	23	6	2	42	14	42	14	257	315	16	7) 788		
4).....	4	—	—	2	—	11	—	9	2	35	18	1	8) 82		
Oteäänät • Utdragsr.	581	9	271	165	31	722	136	573	114	570	2 057	192	9) 5 421		
Summa	50 396	691	5 523	12 844	600	32 179	4 740	44 984	10 524	38 052	58 883	5 788	10) 265 204		

1) Osoitteettomia varten. 2) Sairaalat. 3) Lähetystöt. 4) Laivat. 5) Keskustapuolue 4 255, Maalaisliitto 911 ja ruotsink. 357.
6) Siitä ruotsink. 228. 7) Hylättyjä 2. 8) Samoin 1. 9) Samoin 20 sekä 1 kirjoitettu. 10) Lisäksi 5 kirjoitettua.
1) För personer utan adress. 2) Sjukhus. 3) Legationer. 4) Fartyg. 5) Centerpartiet 4 255, Agrarförbundet 911 och svenskspr. 357.
6) Därav svenskspr. 228. 7) 2 kasserade. 8) Dito 1. 9) Dito 20 samt en skriven valsedel. 10) Dessutom 5 skrivna.

208. Valtiolliset vaalit vuosina 1925—62 • Politiska val åren 1925—62

A. Äänestysalueet ja kaupungissa äänioikeutetut • Röstningsområden och i staden röstberättigade

Vuosi År	Äänestysalueita Antal röstnings- områden	Äänioikeutettuja • Röstberättigade					Äänioikeutettuja % henkikirjoissa olevasta väkiluvusta 4) Röstberättigade i % av den mantals- skrivna folkmängden 4)		
		Miehiä • Män		Naisia • Kvinnor		Summa	Miehiä Män	Naisia Kvinnor	Summa
		Luku • Antal	%	Luku • Antal	%				
<i>Kansanedustajain vaalit • Riksdagsmannavaalen</i>									
1930.....	52	52 470	40.8	76 084	59.2	128 554	60.8	66.1	63.8
1933.....	52	56 324	39.8	85 126	60.2	141 450	62.5	68.6	66.1
1936.....	52	60 029	39.0	93 897	61.0	153 926	63.8	71.5	68.3
1939.....	68	67 110	39.3	103 790	60.7	170 900	65.3	72.0	69.3
1945.....	70	73 515	37.1	124 376	62.9	197 891	69.1	78.2	74.6
1948 ¹⁾ 2)	108	97 708	39.2	151 597	60.8	249 305	—	—	—
		103 726	39.2	160 814	60.8	264 540	68.2	78.3	74.0
1951.....	107	103 028	39.5	157 620	60.5	260 648	65.6	74.5	70.7
1954.....	112	109 995	40.0	165 161	60.0	275 156	65.1	74.2	70.3
1958.....	3) 132	116 259	40.4	171 788	59.6	288 047	64.0	72.7	68.9
1962.....	141	129 140	41.8	183 520	58.7	312 660	64.5	72.3	68.9
<i>Valitsijamiesten vaalit • Elektorsvaalen</i>									
1925.....	35	40 465	39.3	62 525	60.7	102 990	61.5	68.8	65.7
1931.....	52	54 686	40.9	79 114	59.1	133 800	62.8	66.6	65.0
1937.....	52	61 684	38.9	96 873	61.1	158 557	64.1	72.2	68.8
1950.....	108	103 000	39.0	160 842	61.0	263 842	67.5	77.6	73.3
1956.....	3) 112	111 765	40.0	167 760	60.0	279 525	64.5	73.6	69.6
1962.....	141	129 140	41.3	183 520	58.7	312 660	64.5	72.3	68.9

1) Uudenmaan läänin vaalipiirissä äänioikeutetut. 2) Tähän sisältyvät Kymen läänin vaalipiirissä äänioikeutetut Helsingissä asuvat. 3) Sitä paitsi äänestettiin sairaaloissa, lähetystöissä ja laivoissa. 4) Tarkistetut tiedot v. 1954, 1956 ja 1958.

1) Röstberättigade i Nylands läns valkrets. 2) Inkl. de i Helsingfors bosatta personer, vilka hade rösträtt inom Kymmene läns valkrets. 3) Dessutom röstades på sjukhus, i legationer och på fartyg. 4) Kontrollerade uppgifter för åren 1954, 1956 och 1958.

B. Helsingissä äänioikeutetut äänestäneet • I Helsingfors röstberättigade röstande

Vuosi År	Äänioikeutettujen luku, jotka käyttivät äänioikeuttaan Röstberättigade, som röstade i									Kaikki äänestäneet Samtliga röstande			Äänestäneitä % äänioikeutetuista Röstande i % av röstberättigade		
	omassa äänestysalueessa eget röstningsområde			toisessa vaalipiirini kuu- luvassa äänestysalueessa annat röstningsområde inom egen valkrets			toisessa vaalipiirissä annan valkrets			M	N Kv	Summa	M	N Kv	Summa
	M	N Kv	Summa	M	N Kv	Summa	M	N Kv	Summa						
<i>Kansanedustajain vaalit • Riksdagsmannavaalen</i>															
1930 ..	33 211	48 566	81 777	313	379	692	984	789	1 773	34 508	49 734	84 242	65.8	65.4	65.5
1933 ..	34 424	45 521	79 945	993	2 049	3 042	2 131	3 828	5 959	37 548	51 398	88 946	66.7	60.4	62.9
1936 ..	38 228	50 515	88 743	1 102	2 459	3 561	2 564	4 642	7 206	41 894	57 616	99 510	69.8	61.4	64.6
1939 ..	41 905	57 557	99 462	1 213	2 478	3 691	2 918	5 275	8 193	46 036	65 310	111 346	68.6	62.9	65.2
1945 ..	58 427	96 785	155 212	635	1 008	1 643	2 441	3 246	5 687	61 503	101 039	162 542	83.7	81.2	82.1
1948 ¹⁾ 2)	69 412	103 104	172 516	1 794	3 434	5 228	5 829	9 569	15 398	77 035	116 107	193 142	78.8	76.6	77.5
	73 583	108 883	182 466	1 906	3 610	5 516	6 158	10 100	16 258	81 647	122 593	204 240	78.7	76.2	77.2
1951 ..	73 096	105 744	178 840	1 894	3 564	5 458	5 294	9 154	14 448	80 284	118 462	198 746	77.9	75.2	76.3
1954 ..	87 034	130 363	217 397	395	459	854	1 986	2 107	4 093	89 415	132 929	222 344	81.3	80.5	80.8
1958 ..	75 616	106 200	181 816	1 294	1 542	2 836	10 551	16 501	27 052	87 461	124 243	211 704	75.2	72.3	73.5
1962 ..	105 119	150 281	255 400	1 696	2 462	4 158	3 046	3 269	6 315	109 861	156 012	265 873	85.1	85.0	85.0
<i>Valitsijamiesten vaalit • Elektorsvaalen</i>															
1925 ..	19 003	27 570	46 573	166	213	379	496	549	1 045	19 665	28 332	47 997	48.6	45.3	46.6
1931 ..	31 232	45 015	76 247	170	210	380	697	546	1 243	32 099	45 771	77 870	58.7	57.9	58.2
1937 ..	41 881	62 789	104 670	219	292	511	870	829	1 699	42 970	63 910	106 880	69.7	66.0	67.4
1950 ..	74 517	113 062	187 579	613	753	1 366	2 168	2 257	4 425	77 298	116 072	193 370	75.0	72.2	73.3
1956 ..	80 326	121 334	201 660	1 698	2 185	3 883	2 435	2 625	5 060	84 459	126 144	210 603	75.6	75.2	75.3
1962 ..	102 084	148 687	250 771	1 070	1 441	2 511	2 254	2 279	4 533	105 408	152 407	257 815	81.6	83.0	82.5

1) Ks. alav. 1 taul. A. 2) Ks. alav. 2 taul. A. 3) Se not 1 till tab. A. 4) Se not 2 till tab. A.

C. Helsingissä äänestäneet • I Helsingfors röstande personer

Vuosi År	Helsingin ²⁾ vaaliipiiristä • Från Helsingfors ²⁾ valkrets									Muista vaali- piiristä Från övriga valkretsar		Kaikkiaan Samtliga		
	Omassa äänestysalueessa Inom eget röstnings- område			Muissa äänestys- alueissa Inom annat röstnings- område			Summa			M	N Kv	M	N Kv	Summa
	M	N Kv	Summa	M	N Kv	Summa	M	N Kv	Summa					
<i>Kansanedustajain vaalit • Riksdagsmannavaalen</i>														
1930	33 211	48 566	81 777	621	806	1 427	33 832	49 372	83 204	2 057	2 180	35 889	51 552	87 441
1933	34 424	45 521	79 945	377	376	753	34 801	45 897	80 698	715	687	35 516	46 584	82 100
1936	38 228	50 515	88 743	604	524	1 128	38 832	51 039	89 871	1 034	988	39 866	52 027	91 893
1939	41 905	57 557	99 462	841	739	1 580	42 746	58 296	101 042	1 841	1 584	44 587	59 880	104 467
1945	58 427	96 785	155 212	1 185	1 491	2 676	59 612	98 276	157 888	6 296	5 868	65 908	104 144	170 052
1948 ¹⁾	69 412	103 104	172 516	742	912	1 654	70 154	104 016	174 170	7 095	8 922	77 249	112 938	190 187
1948 ²⁾	73 583	108 883	182 466	742	912	1 654	74 325	109 795	184 120	2 924	3 143	77 249	112 938	190 187
1951	73 096	105 744	178 840	1 148	1 248	2 396	74 244	106 992	181 236	3 595	3 296	77 839	110 288	188 127
1954	87 034	130 363	217 397	395	459	854	87 429	130 822	218 251	5 173	5 592	92 602	136 414	229 016
1958	75 616	106 200	181 816	1 294	1 542	2 836	76 910	107 742	184 652	3 602	4 063	80 512	111 805	192 317
1962	105 119	150 281	255 400	1 696	2 462	4 158	106 815	152 743	259 558	7 889	8 603	114 704	161 346	276 050
<i>Valitsijamiesten vaalit • Elektorsvaalen</i>														
1925	19 003	27 570	46 573	418	537	955	19 421	28 107	47 528	1 089	1 174	20 510	29 281	49 791
1931	31 232	45 015	76 247	415	521	936	31 647	45 536	77 183	1 330	1 356	32 977	46 892	79 869
1937	41 881	62 789	104 670	537	575	1 112	42 418	63 364	105 782	1 756	1 622	44 174	64 986	109 160
1950	74 517	113 062	187 579	981	1 151	2 132	75 498	114 213	189 711	5 177	4 941	80 675	119 154	199 829
1956	80 326	121 334	201 660	1 698	2 185	3 883	82 024	123 519	205 543	9 654	9 260	91 678	132 779	224 457
1962	102 084	148 687	250 771	1 070	1 441	2 511	103 154	150 128	253 282	6 800	6 696	109 954	156 824	266 778

¹⁾ Ks. alav. 1 taul. A. ²⁾ Ks. alav. 2 taul. A. ³⁾ Vuoteen 1953 saakka Uudenmaan läänin vaaliipiiri.
¹⁾ Se not 1 till tab. A. ²⁾ Se not 2 till tab. A. ³⁾ T.o.m. år 1953 Nylands läns valkrets.

D. Annetut, Helsingin ¹⁾ vaaliipiiriin kuuluvat vaaliliput vaaliliitoittain
Avgivna, till Helsingfors ¹⁾ valkrets hörande valsedlar grupperade efter valförbund

Vuosi År	Hyväksytyt vaalilippuja • Godkända valsedlar													Kaikkiaan Samtliga							
	Sosialidemokraattinen Puolue		Socialdemokratiska Partiet		Helsingin vaaliliitto		Kansanedemokraattien vaaliliitto		Folkdemokratis valförb.	Svenska Folkpartiet	Svenska Borgerliga Vänstern	Kansallinen Kokoomus	Suomen Kansanpuolue ²⁾		Maalaisliitto	Isänmaallinen Kansanliike	Muut puolueet ja painetut listat	Andra partier och tryckta listor	Kirjoitetut listat Skrivna listor	Summa	Hyväksytyt vaalilippuja Kasserade valsedlar
	Suomal. listat	Finska listat	Ruotsal. listat	Svenska listat	Sos. dem. Liiton Piirijärjestön vaaliliitto	Suomal. listat	Finska listat	Ruotsal. listat													
<i>Absoluuttiset luvut • Absoluta tal</i>																					
<i>Kansanedustajain vaalit • Riksdagsmannavaalen</i>																					
1930	27 065	2 252	—	—	—	—	19 975	4 941	13 921	8 603	319	2 108	3 701	72	82 957	247	83 204	—	—	—	
1933	30 447	2 842	—	—	—	—	19 347	2 766	8 071	8 883	309	2 707	5 041	24	80 437	261	80 698	—	—	—	
1936	37 559	3 183	—	—	—	—	21 328	3 699	8 438	9 748	465	5 085	174	43	89 722	149	89 871	—	—	—	
1939	44 217	3 462	—	—	—	—	23 467	2 423	12 981	9 483	368	4 135	265	58	100 859	183	101 042	—	—	—	
1945	30 523	2 371	—	—	—	40 394	904	29 863	3 410	28 580	18 099	872	—	2 371	118	157 505	383	157 888	—	—	
1948	46 957	1 878	—	—	—	34 197	1 515	33 753	479	36 713	15 700	1 241	—	1 325	64	173 822	348	174 170	—	—	
1951	52 314	1 798	—	—	—	37 395	1 813	30 769	1 703	31 077	21 299	690	—	1 638	15	180 511	725	181 236	—	—	
1954	54 602	9 897	—	—	—	40 679	2 144	35 722	—	40 871	37 147	703	—	—	10	221 775	569	222 344	—	—	
1958	42 930	5 415	—	—	—	39 903	1 080	33 476	—	50 458	24 801	919	—	2 462	13	211 128	576	211 704	—	—	
1962	44 984	10 524	—	—	—	12 844	50 396	691	38 052	—	64 671	36 919	911	—	5 212	6	265 210	663	265 873	—	
<i>Valitsijamiesten vaalit • Elektorsvaalen</i>																					
1925	10 587	336	—	—	—	—	15 400	1 692	9 151	5 000	106	—	5 115	32	47 419	109	47 528	—	—	—	
1931	18 115	—	—	—	—	—	18 783	—	14 508	25 079	333	—	—	20	76 838	345	77 183	—	—	—	
1937	27 215	1 739	—	—	—	—	21 557	5 141	18 592	24 173	1 424	5 785	—	—	33	105 659	123	105 782	—	—	
1950	43 358	1 541	—	—	—	33 771	2 821	37 374	636	43 463	17 908	633	—	7 598	21	189 124	587	189 711	—	—	
1956	46 438	3 693	—	—	—	34 087	1 225	32 802	—	65 551	21 916	4 236	—	—	21	209 969	634	210 603	—	—	
1962 ³⁾	37 488	1 558	—	—	—	6 392	42 990	1 184	35 550	—	47 784	45 429	23 812	—	15 005	4	257 196	619	257 815	—	
	—	—	—	—	—	—	20 990	—	—	—	36 556	23 812	—	—	15 005	—	96 363	—	—	—	

Alav. ovat s. 245. • Noterna finns på s. 245.

Jatkoa • Fortsättning

Jatkoa • Fortsättning

Vuosi År	Hyväksytytjää vaalilippuja • Godkända valsedlar														Summa	Hyättäjä vaalilippuja Kasserade valsedlar
	Sosialidemokraattinen Puolue Socialdemokratiska Partiet		Sos.dem. Liiton Heisingin Piirijärjestön vaaliliitto		Kansanedemokraattien vaaliliitto Folkdemokr. valiförb.		Svenska Folkpartiet	Svenska Borgerliga Vänstern	Kansallinen Kokoomus	Suomen Kansanpuolue ²⁾	Maalaisliitto	Isänmaallinen Kansanliike	Muut puolueet ja painetut listat Andra partier och tryckta listor	Kirjoitetut listat Skrivna listor		
	Suomal. listat Finska listor	Ruotsal. listat Svenska listor	Suomal. listat Finska listor	Ruotsal. listat Svenska listor	Suomal. listat Finska listor	Ruotsal. listat Svenska listor										
Prosenttiluvut • Procental																
Kansanedustajain vaalit • Riksdagsmannavaalen																
1930..	32.6	2.7	—	—	—	24.1	5.9	16.8	10.4	0.4	2.5	4.5	0.1	100.0	0.3	
1933..	37.9	3.5	—	—	—	24.1	3.4	10.0	11.0	0.4	3.4	6.3	0.0	100.0	0.3	
1936..	41.9	3.5	—	—	—	23.8	4.1	9.4	10.9	0.5	5.7	0.2	0.0	100.0	0.2	
1939..	43.8	3.4	—	—	—	23.3	2.4	12.9	9.4	0.4	4.1	0.3	0.0	100.0	0.2	
1945..	19.4	1.5	—	—	25.6	0.6	19.0	2.2	18.1	11.5	0.5	—	1.5	0.1	100.0	0.2
1948..	27.0	1.1	—	—	19.7	0.9	19.4	0.3	21.1	9.0	0.7	—	0.8	0.0	100.0	0.2
1951..	29.0	1.0	—	—	20.7	1.0	17.1	0.9	17.2	11.8	0.4	—	0.9	0.0	100.0	0.4
1954..	24.6	4.5	—	—	18.4	1.0	16.1	—	18.4	16.7	0.3	—	—	0.0	100.0	0.3
1958..	20.3	2.6	4.6	—	18.9	0.5	15.9	—	23.9	11.7	0.4	—	1.2	0.0	100.0	0.3
1962..	17.0	4.0	4.8	—	19.0	0.3	14.3	—	24.4	13.9	0.3	—	2.0	0.0	100.0	0.2
Valitsijamiesten vaalit • Elektorsvaalen																
1925..	22.3	0.7	—	—	—	32.5	3.6	19.3	10.5	0.2	—	10.8	0.1	100.0	0.2	
1931..	23.6		—	—	—	24.5	—	18.9	32.6	0.4	—	—	0.0	100.0	0.4	
1937..	25.8	1.6	—	—	—	20.4	4.9	17.6	22.9	1.3	5.5	—	0.0	100.0	0.1	
1950..	22.9	0.8	—	—	17.9	1.5	19.8	0.3	23.0	9.5	0.3	—	4.0	0.0	100.0	0.3
1956..	22.1	1.8	—	—	16.2	0.6	15.6	—	31.3	10.4	2.0	—	—	0.0	100.0	0.3
1962 ³⁾	14.6	0.6	2.5	—	16.7	0.4	13.8	—	18.6	17.7	9.3	—	5.8	0.0	100.0	0.2
	—	—	—	—	—	—	8.2	—	—	14.2	9.3	—	5.8	—	37.5	

1) Vuoteen 1953 saakka Uudenmaan läänin vaalipiiri. 2) Vuoteen 1950 saakka Kansallinen Edistyspuolue. 3) Yiemällä rivillä on annetut äänet ryhmitetty puolueittain. Koska eräillä puolueilla oli listat eri vaaliliitoissa, on alemmille riville merkitty Urho Kekkonen vaaliliiton äänet puolueittain.

1) T.o.m. år 1953 Nylands läns valkrets. 2) T.o.m. år 1950 Nationella Framstegspartiet. 3) Den övre raden anger röstfördelningen enligt partier. Då några partier uppträdde med listor inom olika valförbund har på den nedre raden angivits Urho Kekkonens valförbunds röster enligt partier.

Ks. muistutusta v:n 1961 vuosikirjassa, s. 245.

Se anmärkning i årsboken för år 1961, s. 245.

209. Kaupunginvaltuutetut puolueittain vuosina 1932—64 Stadsfullmäktige efter partier åren 1932—64

Toimikausi Mandattid	Sosialidemokr. Puolue Socialdemokratiska Partiet						Suomen Kansan Demokr. Liitto Demokr. Förb. för Finlands Folk (Ruotsalainen Kansanpuolue) Svenska Folkpartiet						Kansallinen Kokoomus (Nationella Samlingspartiet)		Kansanpuolue ⁴⁾ (Folkpartiet) ⁴⁾		Summa	Toimikausi Mandattid	Sosialidemokr. Puolue Socialdemokratiska Partiet						Suomen Kansan Demokr. Liitto Demokr. Förb. för Finlands Folk (Ruotsalainen Kansanpuolue) Svenska Folkpartiet		Kansallinen Kokoomus (Nationella Samlingspartiet)		Kansanpuolue ⁴⁾ (Folkpartiet) ⁴⁾		Summa
	Suomal.	Finska	Ruotsal.	Svenska	Suomal.	Finska	Suomal.	Finska	Ruotsal.	Svenska	Suomal.	Finska	Suomal.	Finska	Suomal.	Finska			Suomal.	Finska	Suomal.	Finska	Suomal.	Finska	Suomal.	Finska					
1932—33....	22	—	16	4	13	4	59	1932—33....	19	15	13	16	2) 8	—	71																
1934—36....	23	—	15	4	11	6	59	1934—36....	18	15	13	3) 15	10	—	71																
1937—45....	24	—	15	3	12	5	59	1937—45....	19	15	14	3) 18	11	—	77																
1946—47....	11	15	12	1	14	6	59	1946—47....	16	15	13	3) 21	9	3	77																
1948—50....	15	11	12	—	15	5	1) 59	1948—50....																							

1) Radikaalisen Kansanpuolueen 1 edustaja ml. 2) Itsenäinen Keskiluokka ml. 3) Vapaaehtoinen Keskusta ml. 4) Veen 1950 saakka Kansallinen Edistyspuolue.

1) Inkl. 1 representant för Radikala Folkpartiet. 2) Inkl. Självständiga Medelklassen. 3) Inkl. Frisinnade Centern. 4) T.o.m. år 1950 Nationella Framstegspartiet.

210. Kaupunginvaltuutettujen vaalit vuosina 1923—60

Val av stadsfullmäktige åren 1923—60

*A. Äänioikeutetut ja äänestäneet henkilöt sekä annetut vaaliliput
Röstberättigade och röstande personer samt avgivna valsedlar*

Vuosi År	Äänioikeutettuja Röstberättigade			Äänestäneitä Röstande			Äänestäneitä %:na äänioikeutetuista Röstande i % av röstberättigade			Annettuja vaalilippuja Avgivna valsedlar			Hylät- tyjä vaali- lippuja Kasse- rade val- sedlar %
	M	N Kv	Summa	M	N Kv	Summa	M	N Kv	Summa	Hyväk- syttyjä Ood- kända	Hylät- tyjä Kasse- rade	Summa	
1923	38 464	60 555	99 019	19 736	28 846	48 582	51.3	47.6	49.1	48 234	348	48 582	0.7
1924	38 300	61 839	100 139	18 334	26 666	45 000	47.9	43.1	44.9	44 749	251	45 000	0.6
1925	40 766	65 124	105 890	21 830	31 319	53 149	53.5	48.1	50.2	52 711	438	53 149	0.8
1928	49 892	76 486	126 378	27 597	38 880	1)66 477	55.3	50.8	52.6	66 414	131	66 545	0.2
1930	54 483	84 641	139 124	26 814	37 966	1)64 780	49.2	44.9	46.6	64 295	478	64 773	0.7
1933	56 321	92 290	148 611	32 268	49 200	81 468	57.3	53.3	54.8	81 149	319	81 468	0.4
1936	62 847	101 658	164 505	36 274	53 601	1)89 875	57.7	52.7	54.6	89 886	138	90 024	0.2
1945 ²⁾	94 778	146 574	241 352	60 595	90 835	151 430	63.9	62.0	62.7	150 909	521	151 430	0.3
1947	100 074	156 094	256 168	74 913	112 875	1)187 788	74.9	72.3	73.3	187 167	691	187 858	0.4
1950	101 720	156 954	258 674	71 414	107 997	1)178 511	70.2	68.2	69.0	177 642	923	178 565	0.5
1953	108 267	163 355	271 622	80 173	117 803	197 976	74.1	72.1	72.9	197 199	777	197 976	0.4
1956	112 555	167 729	280 284	74 302	106 261	180 563	66.0	63.4	64.4	180 006	557	180 563	0.3
1960	123 322	178 578	301 900	92 448	130 722	2)225 437	75.0	73.2	74.7	224 644	793	225 437	0.4

¹⁾ Nämä vaalilautakuntien pöytäkirjoihin perustuvat luvut eroavat jonkin verran annettujen vaalilippujen luvusta. ²⁾ Helsingissä äänioikeutettuja olivat myös tammik. 1 p:nä 1946 kaupunkiin liitetyillä alueella asuvat. ³⁾ 2 267 oteääntä ml.

⁴⁾ Dessa ur valnämndprotokollen hämtade siffror avviker något från antalet avgivna valsedlar. ⁵⁾ Röstberättigade i Helsingfors var även personer bosatta på det område, som den 1 januari 1946 införlivades med staden. ⁶⁾ Inkl. 2 267 utdragsröster.

B. Hyväksytyt vaaliliput puolueittain • Godkända valsedlar efter partier

Vuosi År	Hyväksytyjä vaalilippuja Godkända valsedlar							% kalkista hyväksytyistä vaalilipuista i % av samtliga godkända valsedlar									
	Sosialidemokraattinen Puolue Socialdemokratiska Partiet	Sos.-dem. (oppos.) ¹⁾	Soc.-dem. (oppos.) ¹⁾	Suomen Kansan Demokraattinen Liitto ²⁾ Demokratiska Förbundet för Finlands Folk ²⁾	(Ruotsalainen Kansanpuolue) ³⁾ Svenska Folkpartiet ³⁾	Kansallinen Kokoomus (Nationella Samlingspartiet)	Kansanpuolue ⁴⁾ (Folkpartiet) ⁴⁾	Muut puolueet Andra partier	Summa	Sos.-dem. Puolue	Soc.-dem. Partiet	Sos.-dem. (oppos.) ¹⁾	Soc.-dem. (oppos.) ¹⁾	Suom. Kansan Demokr. Liitto ²⁾ Demokr. Förb. för Finlands Folk ²⁾	(Ruotsalainen Kansanpuolue) ³⁾ Svenska Folkpartiet ³⁾	Kansallinen Kokoomus (Nationella Samlingspartiet)	Kansanpuolue ⁴⁾ (Folkpartiet) ⁴⁾
1923	8 863	—	7 786	18 584	9 172	3 829	—	48 234	18.4	—	—	16.2	38.5	19.0	7.9	—	—
1924	8 685	—	6 488	16 743	9 101	3 732	—	44 749	19.4	—	—	14.5	37.4	20.4	8.0	—	—
1925	10 684	—	8 295	20 147	9 389	4 196	—	52 711	20.3	—	—	15.7	38.2	17.8	8.3	—	—
1928	14 339	—	11 064	24 319	10 821	5 871	—	66 414	21.6	—	—	16.7	36.6	16.3	8.8	—	—
1930	24 173	—	—	21 406	13 813	4 903	—	64 295	37.6	—	—	—	33.3	21.5	7.6	—	—
1933	31 288	—	—	25 262	15 861	8 064	674	81 149	38.6	—	—	—	31.1	19.6	9.9	0.8	—
1936	36 505	—	—	26 356	17 946	8 258	821	89 886	40.6	—	—	—	29.3	20.0	9.2	0.9	—
1945	27 365	—	37 469	32 802	36 468	16 805	—	150 909	18.2	—	—	24.8	21.7	24.2	11.1	—	—
1947	45 842	—	34 917	37 237	47 635	17 303	4 233	187 167	24.5	—	—	18.6	19.9	25.5	9.2	2.3	—
1950	47 371	—	38 170	32 968	39 200	19 779	154	177 642	26.7	—	—	21.5	18.5	22.1	11.1	0.1	—
1953	50 774	—	41 645	35 375	41 802	27 555	48	197 199	25.8	—	—	21.1	17.9	21.2	14.0	0.0	—
1956	43 979	—	34 141	32 720	41 326	27 244	596	180 006	24.4	—	—	19.0	18.2	23.0	15.1	0.3	—
1960	45 850	10 697	44 329	36 376	58 482	26 041	2 869	224 644	20.4	4.8	—	19.7	16.2	26.0	11.6	1.3	—

¹⁾ Sos.-dem. Liiton Helsingin Piirijärjestön vaaliliitto. ²⁾ V:een 1928 saakka Sosialistinen Työväenpuolue. ³⁾ Tähän sisältyy v. 1923—47 Ruots. Porv. Vasemmisto ja v. 1950 Ruots. Vapaamielinen Puolue. ⁴⁾ V:een 1950 saakka Kansallinen Edistyspuolue.

¹⁾ Valförbundet för Soc.-dem. Förbundets Helsingfors Distriktsorganisation. ²⁾ T.o.m. år 1928 Socialistiska Arbetarpartiet. ³⁾ Här ingår under åren 1923—47 Svenska Borg. Vänstern och år 1950 Svenska Frisinnade Partiet. ⁴⁾ T.o.m. år 1950 Nationella Framstegspartiet.

Muist. Ks. alaviittoa taul. 226 v:n 1959 vuosikirjassa.

Anm. Se noterna till tab. 226 i årsboken för år 1959.

211. Liikevaihtoverotus liikeyritysten toimialan ja yritysmuodon mukaan vuosina 1951¹⁾—60
Omsättningsbeskattningen efter affärsföretagens verksamhetsart och företagsform åren 1951¹⁾—60

Toimiala ja yritysmuoto Verksamhetsart och företagsform	Liikeyrityksiä Affärsföretag		Kokonaismyynti Totalföreljning	Veronalainen myynti Skattbar föreljning	Veromäärä Skattebelopp	Takaisin maksettu vero Skatterestititioner
	Kaikkiaan Samtliga	Siltä verottamat- tomia Därav obeskattade				
			1960			
Teollisuus • Industri						
<i>Malmikaivokset • Malmgruvor</i>	—	—	—	—	—	—
<i>Kivilouhokset sekä soran- ja hiekanottopaikat • Stenbrott samt grus- och sandtag</i> . . .	19	2	1 843.5	590.8	55 643	2
<i>Muu kaivos- ja louhusteollisuus • Annan gruv-industri</i>	1	1	—	—	—	—
<i>Elintarviketeollisuus • Livsmedelsindustri</i> ..	66	30	145 421.8	38 527.4	7 524 108	3 965
<i>Väkiwiina- ja juomateollisuus • Sprit- och dryckesindustri</i>	6	—	41 391.0	2 682.5	408 045	—
<i>Tupakkateollisuus • Tobaksindustri</i>	2	1	5 406.3	0.1	10	—
<i>Tekstiiliteollisuus • Textilindustri</i>	105	73	7 128.1	602.0	111 140	2 567
<i>Kenkä-, vaatetus- ja ompeluteollisuus • Sko-, beklädnads- och sömnadsindustri</i>	323	217	16 148.8	1 227.1	208 200	8 929
<i>Puuteollisuus • Träindustri</i>	24	6	3 387.8	256.7	49 152	463
<i>Huonekaluteollisuus • Möbelsnickerier</i>	56	3	649.7	501.7	79 005	2 219
<i>Paperiteollisuus • Pappersindustri</i>	24	2	1 331.4	775.8	147 796	40
<i>Graafinen teollisuus • Grafisk industri</i>	342	153	23 063.6	5 007.6	915 305	1 314
<i>Nahka- ja nahkatuoteteollisuus kenkäteollisuutta lukuun ottamatta • Läder- och läder-varuind. förutom skoindustri</i>	40	6	614.0	306.1	53 467	72
<i>Kumiteollisuus • Gummivaruindustri</i>	7	1	6 435.0	3 671.4	721 476	—
<i>Kemian teollisuus • Kemisk industri</i>	228	31	27 055.5	6 150.0	1 182 200	3 817
<i>Kiviöljy- ja asfaltiteollisuus • Mineralolje- och asfaltindustri</i>	14	2	28 020.1	25 672.0	4 506 694	7 190
<i>Muiden ei metallisten kivennäistuotteiden jatkoiteollisuus • Fördlingsindustri av andra ej metalliska mineralprodukter</i>	46	6	2 068.4	1 211.5	215 429	389
<i>Metallien perusteollisuus • Metallråvaruindustri</i>	39	8	18 952.4	2 832.9	309 985	25 953
<i>Metallituoteteollisuus • Metallmanufaktur</i> . . .	180	22	13 821.0	6 824.7	1 247 213	21 003
<i>Koneteollisuus • Maskinindustri</i>	91	3	55 454.4	22 073.5	3 446 290	561
<i>Sähköteknillinen teollisuus • Elektroteknisk industri</i>	93	6	30 536.8	21 533.8	3 723 799	4 277
<i>Kulkuneuvoteollisuus • Transportmedelsindustri</i>	27	1	13 146.9	4 832.6	782 976	1 197
<i>Muualla luokittelematon teollisuus • Ej annorstädes upptagen industri</i>	164	27	3 666.7	2 529.3	464 716	2 186
<i>Rakennustoiminta • Byggnadsverksamhet</i> . . .	10	2	3 444.2	624.6	110 627	526

¹⁾ Liikevaihtoverolakin mukaan ovat verovelvollisia tuottajat, anniskelu- ja tanssiravintolat, tietyin edellytyksin toimivat työliikkeet sekä veronsilto-olkeuden omaavat liikkeet, joilla tarkoitetaan yrityksiä, jotka käyvät kauppaa miltä yksinomaan raaka-aineksi tai puolivalmistelksi katsottavilla tavaroilla ja maksavat tuottajan veron.

²⁾ Enligt lagen angående omsättningskatt är följande kategorier skyldiga att erlägga skatt: producenter, utskänknings- och dansrestauranger, arbetsaffärer under vissa förutsättningar samt affärer som äger skatteöverföringsrätt, med vilka avses företag, som bedriver handel med nästan enbart sådana varor, som anses vara råmaterial eller halvfabrikat och vilka betalar skatt i egenskap av producenter.

Toimiala ja yritysmuoto Verksamhetsart och företagsform	Liikeryityksiä Affärsföretag		Kokonaismyynti Totalförsäljning	Veronalainen myynti Skattbar försäljning	Veromäärä Skattebelopp	Takaisin maksettu vero Skatterestititioner
	Kaikkiaan Samtliga	Siltä verottomat- tomia Darav obeskattade				
				mlj. mk	1 000 mk	
<i>Sähkö- ja kaasulaitokset • Elektricitets- och gasverk</i>	—	—	—	—	—	—
<i>Vesi- ja puhtaanapitolaitokset • Vatten- och renhållningsverk</i>	—	—	—	—	—	—
<i>Sahat • Sågverk</i>	3	3	343.8	—	—	—
<i>Myllyt • Kvarnar</i>	1	1	881.0	—	—	—
<i>Leipomot • Bagerier</i>	84	19	4 291.1	848.4	149 663	609
Koko teollisuus • Hela industrin	1 995	626	454 503.3	149 282.5	26 412 939	87 279
1. <i>Fyysilliset henkilöt • Fysiska personer</i>	386	140	3 610.3	1 238.9	210 318	4 370
2. <i>Kotim. osakeyhtiöt • Inh. aktiebolag</i>	1 342	345	344 458.4	126 809.8	22 259 679	75 376
3. <i>Osuuskunnat • Andelslag</i>	10	3	93 343.9	16 898.1	3 241 214	2 679
4. <i>Avoimet yhtiöt • Öppna bolag</i>	139	45	6 949.1	2 728.6	521 550	1 429
5. <i>Ulkom. osakeyhtiöt • Utl. aktiebolag</i>	118	93	6 141.6	1 607.1	180 178	3 425
6. <i>Jakamatt. kuolinpesät • Oskift. dödsb.</i>						
7. <i>Yhdistykset ym. • Föreningar m.m.</i>						
Veronsiirtoliikkeet • Affärer underkastade skatteöverföringsbeslut						
<i>Ravinto- ja nautintoaineiden kauppa • Handel med närings- och njutningsmedel</i>	21	8	13 225.5	1 876.2	342 828	700
<i>Yhdistetty elintarvike- ja tekstiilikauppa • Förenad handel med livsmedel och textilvaror</i>	—	—	—	—	—	—
<i>Yhdistetty elintarvike-, tekstiili- ja rautakauppa • Förenad handel med livsmedel, textilier och järnvaror</i>	1	—	84.4	1.0	198	—
<i>Kutoma-, nahka- ja kumitavarakauppa • Textil-, läder- och gummivaruhandel</i>	11	1	1 916.0	158.9	31 323	—
<i>Rauta-, rakennustarvike- ja konekauppa • Järn-, byggnadsmaterial- och maskinaffärer</i>	37	8	34 422.1	18 767.9	3 300 722	292 626
<i>Sähkö-, urheilu- ja taloustarvikkeiden yms. kauppa • Handel med elektricitets-, sport- och hushållsartiklar m.m.</i>	3	—	3 944.0	3 034.5	563 266	—
<i>Puutavarakauppa • Trävaruhandel</i>	3	1	5 281.5	262.6	49 180	—
<i>Kirjojen ja paperitavaroiden kauppa • Bok- och pappershandel</i>	20	2	15 410.3	919.2	174 136	26 160
<i>Kemikaali- ja apteekkitavarain kauppa • Kemikalie- och apoteksvaruhandel</i>	10	1	1 834.6	217.6	38 960	287
<i>Polttoainekauppa • Bränslehandel</i>	1	—	15.7	0.1	22	—
<i>Tapetti-, matto- ja värikauppa • Tapet-, matt- och färgaffärer</i>	4	3	84.4	2.2	37	350
<i>Maanviljelyskauppa • Jordbrukshandel</i>	1	—	4 408.1	292.5	29 926	—
<i>Muut tukkukaupan erikoisliikkeet • Andra specialpartiaffärer</i>	18	13	727.6	28.6	6 123	17 605
<i>Vientikauppa • Exporthandel</i>	6	2	127 691.4	2 996.4	588 307	—
<i>Agentuuriliikkeet • Agenturaffärer</i>	11	1	5 834.5	1 316.3	258 608	3 187

Jatkoa • Fortsättning

Toimiala ja yritysmuoto Verksamhetsart och företagsform	Liikeryityksiä Affärsföretag		Kokonaismyynti 1) Totalförsäljning 1)	Veronalainen myynti 1) Skattbar försäljning 1)	Veromäärä Skattebelopp	Takaisin maksettu vero Skatterestititioner
	Kaikkiaan Samtliga	Siltä verotamat- tomia Därav obeskattade				
				milj. mk	1 000 mk	
Kaikki veronsiirtoliikkeet • Samtliga affärer underkastade skatteöverföringsbeslut . . .	147	40	214 880.1	29 874.0	5 383 636	340 915
1. Fyysilliset henkilöt • Fysiska personer . . .	4	4	180.2	—	—	—
2. Kotim. osakeyhtiöt • Inh. aktiebolag . . .	125	32	59 549.3	25 928.0	4 663 847	329 126
3. Osuuskunnat • Andelslag	4	—	12 621.8	511.3	51 394	28
4. Avoimet yhtiöt • Öppna bolag	5	1	237.0	32.5	5 200	11 761
5. Ulkom. osakeyhtiöt • Utl. aktiebolag	9	3	142 291.8	3 402.2	663 195	—
6. Jakamatt. kuolinpesät • Oskift. dödsb. . . .						
7. Yhdistykset ym. • Föreningar m.m.						
Työliikkeet • Arbetsaffärer						
<i>Kaivos- ja louhusteollisuus • Gruvindustri . .</i>	—	—	—	—	—	—
Sepelinvalmistamot • Tillverkning av makadam	—	—	—	—	—	—
<i>Elintarviketeollisuus • Livsmedelsindustri . . .</i>	1	—	0.2	0.1	12	—
Myllyt • Kvarnar	—	—	—	—	—	—
Muut elintarviketeollisuuden työliikkeet • Livs- medelsindustrins övriga arbetsaffärer	1	—	0.2	0.1	12	—
<i>Tekstiiliteollisuus • Textilindustri</i>	15	4	134.0	28.8	2 668	—
Kutomot ja nyörinpunomot • Väverier och snör- makerier	3	2	3.9	0.1	6	—
Karstaamot ja kehräämöt • Karderier och spin- nerier	—	—	—	—	—	—
Muut • Övriga	12	2	130.1	28.7	2 662	—
<i>Kenkä-, vaatetus- ja ompeluteollisuus • Sko- beklädnads- och sömnadsindustri</i>	63	21	237.4	50.3	3 327	2
Naisten- ja lastenpukimot • Dam- och barnkonfek- tionsaffärer	22	11	120.2	15.3	1 082	2
Vaatturiliikkeet • Skrädderier	1	1	—	—	—	—
Hattu- ja lakkiliikkeet • Hatt- och mössaffärer . .	9	1	41.7	2.4	168	—
Kappa- ja turkisneulomot • Kapp- och pälsateljéer	30	8	74.0	31.1	2 014	—
Värjäämöt • Färgerier	—	—	—	—	—	—
Vuodevaatteiden ompelimot • Tillverkning av sängkläder	—	—	—	—	—	—
Muut • Övriga	1	—	1.5	1.5	63	—
<i>Puuteollisuus • Träindustri</i>	38	—	440.4	146.4	7 664	27
Sahat • Sågverk	—	—	—	—	—	—
Puusepäntöypajat • Snickerier	38	—	440.4	146.4	7 664	27
<i>Huonekaluteollisuus • Möbelsnickerier</i>	23	2	211.0	132.1	7 727	—
Verhoomot • Tapisserier	23	2	211.0	132.1	7 727	—
<i>Graafinen teollisuus • Grafisk industri</i>	4	1	14.0	5.2	442	—
Kirjansitomot • Bokbinderier	4	1	14.0	5.2	442	—
<i>Nahkateollisuus • Läderindustri</i>	2	1	2.9	2.8	87	—
Nahkuriliikkeet • Garverier	—	—	—	—	—	—
Turkismuokkaamot • Pälsberederier	1	1	0.1	—	—	—
Satulasepäntöypajat ym. nahkatyöliikkeet • Sadel- makarverkstäder o.a. läderarbetsaffärer	1	—	2.8	2.8	87	—

1) Tarkoittaa työliikkeissä työsuoritusten ja raaka-ainneiden yhteistä arvoa. • 1) Avser arbetsprestationernas och råmnenas gemensamma värde i arbetsaffärer.

Jatkoa • Fortsättning

Toimiala ja yritysmuoto Verksamhetsart och företagsform	Liikeryityksiä Affärsföretag		Kokonaismyynti ¹⁾ Totalförsäljning ¹⁾	Veronalainen myynti ¹⁾ Skattbar försäljning ¹⁾	Veromäärä Skattebelopp	Takaisin maksettu vero Skatterestititioner
	Kaikkiaan Samtliga	Siltä verottamat- tonia Därav obeskattade				
				milj. mk	1 000 mk	
<i>Kemian teollisuus • Kemisk industri</i>	1	—	50.1	50.1	3 227	—
Värivalmistamot • Färgtillverkning	1	—	50.1	50.1	3 227	—
<i>Kumiteollisuus • Gummivaruindustri</i>	8	—	232.3	213.2	13 483	—
Kumikorjaamot ja vulkanisointilaitokset • Gum- mireparation och vulkanisering	8	—	232.3	213.2	13 483	—
<i>Ei metallisten kivennäistuotteiden jatko- teollisuus • Förädlingsindustri av icke metal- liska mineralprodukter</i>	16	2	779.2	321.5	31 695	—
Tiilitehtaat • Tegelbruk	—	—	—	—	—	—
Savenvalimot yms. • Lergjuterier o.dyl.	15	2	778.7	321.0	31 661	—
Muut • Övriga	1	—	0.5	0.5	34	—
<i>Metallituoteteollisuus • Metallmanufaktur</i> ..	100	11	1 217.9	479.9	27 040	—
Sepäntöypajat taidetakomoja lukuun ottamatta Smedjor förutom konstsmiderier	74	11	1 058.5	372.6	19 621	—
Taidetakomot • Konstsmiderier	—	—	—	—	—	—
Muut • Övriga	26	—	159.4	107.3	7 419	—
<i>Koneteollisuus • Maskinindustri</i>	108	8	3 123.4	862.0	63 731	—
Konekorjaamot • Maskinreparationsverkstäder ..	108	8	3 123.4	862.0	63 731	—
<i>Sähköteknillinen teollisuus • Elektroteknisk industri</i>	127	14	4 184.3	464.3	30 226	—
Sähkölaitteiden ja -koneiden korjaamot • Elekt- riskia reparationsverkstäder	127	14	4 184.3	464.3	30 226	—
<i>Kulkuneuvoteollisuus • Transportmedelsin- dustri</i>	156	3	5 531.3	2 533.5	157 284	2
Veneveistämöt • Båtvarv	—	—	—	—	—	—
Autokorien valmistamot • Automobilkarosserifab- riker	1	—	205.7	198.0	11 227	—
Autokorjaamot ja -maalaamot • Automobilrepara- tionsverkstäder och -målerier	138	2	4 653.1	2 258.4	143 147	2
Polkupyöräkorjaamot • Cykelreparationsverk- städer	17	1	672.5	77.1	2 910	—
<i>Muualla luokittelematon teollisuus • Icke annonserades upptagen industri</i>	120	3	772.6	309.8	25 143	38
Optilliset liikheet • Optiska affärer	11	2	73.2	29.0	2 474	—
Kello- ja jalometalliliikheet • Ur- och ädelmetall- affärer	56	—	224.1	76.9	7 151	—
Urheiluvälinehtaat • Fabriker för sportartiklar	3	—	22.2	21.2	2 087	—
Leluvälistamot • Tillverkning av leksaker	1	—	3.8	1.1	76	—
Harjatyöliikkeet • Borstfabriker	1	—	0.3	0.3	34	—
Muut • Övriga	48	1	449.0	181.3	13 321	38
<i>Rakennusalan työliikkeet • Byggnadsbran- schens arbetsaffärer</i>	101	23	10 011.7	712.1	43 785	—

1) Ks. alav. s. 249. • 1) Se noten på s. 249.

Jatkoa • Fortsättning

Toimiala ja yritysmuoto Verksamhetsart och företagsform	Liiketoimintayrityksiä Affärsföretag		Kokonaismyynti ¹⁾ Totalförsäljning ¹⁾	Veronalainen myynti ¹⁾ Skattbar försäljning ¹⁾	Veronäärä Skattebelopp	Takaisin maicettu vero Skatterestititioner
	Kaikkiaan Samtliga	Siltä verottamat- tomia Därav obeskattade				
				milj. mk	1 000 mk	
<i>Palvelukset • Tjänster</i>	107	1	948.2	741.6	55 376	70
Valokuvaamot • Fotografiatelejäer	81	—	648.7	603.2	45 511	5
Hautausoimistot • Begravningsbyråer	6	—	33.5	33.4	2 489	—
Muut palveluliikkeet • Övriga affärer som utför tjänster	20	1	266.0	105.0	7 376	65
Kaikki työllikkeet • Samtliga arbetsaffärer	990	94	27 890.9	7 053.7	472 917	139
1. Fyysilliset henkilöt • Fysiska personer	358	35	2 395.9	1 031.1	73 008	4
2. Kotim. osakeyhtiöt • Inh. aktiebolag	517	41	24 572.7	5 583.6	366 508	133
3. Osuuskunnat • Andelslag	2	1	3.4	2.7	276	—
4. Avoimet yhtiöt • Öppna bolag	102	16	885.4	421.5	32 061	2
5. Ulkom. osakeyhtiöt • Utl. aktiebolag	11	1	33.5	14.8	1 064	—
6. Jakamatt. kuolinpesät • Oskift. dödsb.						
7. Yhdistykset ym. • Föreningar m.m.						
Ravitsemislikkeet • Förplägningsrörelser ..	115	1	..	4 076.4	408 200	—
<i>Anniskelu- ja tanssiravintolat • Utskänknings- rörelser och dansrestauranger</i>	115	1	..	4 076.4	408 200	—
1. Fyysilliset henkilöt • Fysiska personer	12	—	..	72.7	7 417	—
2. Kotim. osakeyhtiöt • Inh. aktiebolag	77	1	..	3 243.2	324 547	—
3. Osuuskunnat • Andelslag	1	—	..	249.0	24 902	—
4. Avoimet yhtiöt • Öppna bolag	2	—	..	12.2	1 233	—
5. Ulkom. osakeyhtiöt • Utl. aktiebolag	23	—	..	499.3	50 101	—
6. Jakamatt. kuolinpesät • Oskift. dödsb.						
7. Yhdistykset ym. • Föreningar m.m.						
Kaikki yritysmuodot • Samtliga företags- former	3 247	761	2) 697 274.3	190 286.6	32 677 692	428 333
1. Fyysilliset henkilöt • Fysiska personer	760	179	6 186.4	2 342.7	290 743	4 374
2. Kotim. osakeyhtiöt • Inh. aktiebolag	2 061	419	428 580.4	161 564.6	27 614 581	404 635
3. Osuuskunnat • Andelslag	17	4	105 969.1	17 661.1	3 317 786	2 707
4. Avoimet yhtiöt • Öppna bolag	248	62	8 071.5	3 194.8	560 044	13 192
5. Ulkom. osakeyhtiöt • Utl. aktiebolag	161	97	148 466.9	5 523.4	894 538	3 425
6. Jakamatt. kuolinpesät • Oskift. dödsb.						
7. Yhdistykset ym. • Föreningar m.m.						
1959	3 169	661	2) 595 501.3	166 139.3	29 451 949	370 252
1958	3 221	718	2) 546 276.4	145 877.1	25 747 322	193 723
1957	3 216	685	2) 510 675.5	131 630.8	23 557 310	203 952
1956	3 231	731	2) 448 117.2	118 288.2	21 063 307	190 079
1955	3 254	800	2) 405 326.8	109 233.2	19 834 221	175 228
1954	3 584	545	2) 363 706.7	107 713.8	19 404 918	166 895
1953	3 657	515	2) 327 451.4	105 283.7	19 085 177	122 513
1952	3 837	556	342 025.2	107 636.9	19 272 187	71 793
1951	4 067	590	341 738.4	102 786.4	18 129 749	97 074

1) Ks. alav. s. 249. 2) Summasta puuttuu ravitsemislikkeiden kokonaismyynti.

1) Se noten på s. 249. 2) I summan ingår ej förplägningsrörelsernas totalförsäljning.

Muist. Eri vuosien lukuja vertailtaessa on otettava huomioon liikevaihtoverolain muutokset.

Ann. Vid jämförelse mellan talen för olika år bör ändringarna i lagen om omsättningsskatt observeras.

212. Kuolinpesät vuosina 1931—60 • Dödsbon åren 1931—60

A. Varat ja lyhennykset v. 1955—60 • Tillgångar och avdrag åren 1955—60

Pesän säästö Boets behållning mk	Varat • Tillgångar									
	Rahaa Pennin- gar	As.oy osakkeita Aktier i bost. ab	Osakkeita ja obliga- tioita Aktier och obliga- tioner	Saatavia Ford- ringar	Kaupunki- kiinteistöjä Stads- fastigheter	Maalais- kiinteistöjä Lands- fastigheter	Kalustoa ja huone- kaluja Inventa- rier och möbler	Muut Övriga	Summa	Lyhen- nykset Avdrag
	milj.mk									
1960										
Ei mitään • Ingen	9.1	28.2	21.7	4.6	8.5	17.8	13.9	27.9	131.7	131.7
— 50 000 ..	16.0	2.4	2.0	0.3	1.1	1.1	0.1	9.9	32.9	26.7
50 001— 100 000 ..	9.7	0.7	3.5	1.3	1.1	3.9	2.0	6.2	28.4	18.2
100 001— 200 000 ..	19.5	7.3	8.1	5.3	4.2	5.7	2.8	8.3	61.2	35.8
200 001— 300 000 ..	22.1	12.5	4.5	1.7	5.5	6.7	2.5	6.8	62.3	27.1
300 001— 400 000 ..	22.5	14.0	6.1	2.2	4.0	5.8	2.9	6.9	64.4	19.2
400 001— 500 000 ..	21.6	16.5	5.1	1.9	6.1	8.7	3.5	9.1	72.5	21.9
500 001— 750 000 ..	56.4	62.5	12.7	7.5	25.3	17.5	2.2	21.4	205.5	51.7
750 001—1 000 000 ..	67.9	83.6	21.2	6.7	25.4	18.2	3.5	18.8	245.3	65.8
1 000 001—2 000 000 ..	175.7	248.9	60.0	21.2	96.1	62.1	19.7	41.5	725.2	107.9
2 000 001—	911.5	1 600.4	1 915.2	345.2	461.3	319.0	135.1	310.5	5 998.2	494.1
Summa	1 332.0	2 077.0	2 060.1	397.9	638.6	466.5	188.2	467.3	7 627.6	1 000.1
1959	909.6	1 628.2	1 487.2	263.2	1 093.6	352.8	138.2	314.1	6 186.9	843.3
1958	753.5	1 535.2	1 569.0	383.3	507.6	499.3	237.9	256.3	5 742.1	862.2
1957	693.3	1 144.1	1 537.6	256.2	371.1	398.2	233.6	141.8	4 775.9	674.7
1956	733.8	1 408.1	1 733.4	246.3	397.8	380.6	253.7	178.5	5 332.2	822.6
1955	547.4	955.9	1 061.9	186.3	193.8	280.7	194.6	201.6	3 622.2	620.7

B. Perintömdäret v. 1960 • Arvsbelopp år 1960

Pesän säästö 1) Boets behåll- ning 1) mk	Perinnönsaaja • Arvtagare											
	Puolisö 2) Make eller maka 2)		Rintaperilliset Bröstarvingar		Vanhemmat, sisaruk- set, sisaruspuolet ja heidän lapsensa Föräldrar, syskon, halvsyskon och deras barn		Kaukaisemmat suku- laiset, vierassukuiset sekä tuntemattomat Fjärrare släktingar, oskylda och okända		Laitokset, säätiöt yms. Inrättningar, stiftelser m.m.		Summa	
	Osuuk- sia Lotter	Perintö- määrä Arvs- belopp	Osuuk- sia Lotter	Perintö- määrä Arvs- belopp	Osuuk- sia Lotter	Perintö- määrä Arvs- belopp	Osuuk- sia Lotter	Perintö- määrä Arvs- belopp	Osuuk- sia Lotter	Perintö- määrä Arvs- belopp	Osuuk- sia Lotter	Perintö- määrä Arvs- belopp
	milj. mk		milj. mk		milj. mk		milj. mk		milj. mk		milj. mk	
100 001—	20	1.6	296	12.2	140	4.5	52	1.3	1	0.1	509	19.7
200 001—	14	1.9	236	17.2	130	7.0	7	1.0	6	1.3	393	28.4
300 001—	19	3.4	148	18.5	113	10.6	9	2.8	—	—	289	35.3
400 001—	10	2.2	153	22.3	84	8.7	15	3.6	1	0.6	263	37.4
500 001—	36	11.3	357	66.1	205	33.6	17	4.2	6	2.9	621	118.1
750 001—	33	13.8	260	76.0	171	30.7	18	7.2	8	5.5	490	133.2
1 000 001—	80	54.6	595	262.1	327	95.9	109	23.5	14	10.8	1 125	446.9
2 000 001—	117	323.3	886	2 637.9	478	370.9	148	59.9	70	233.2	1 699	3 625.2
Summa	329	412.1	2 931	3 112.3	1 648	561.9	375	103.5	106	254.4	5 389	4 444.2

1) Pesä, joiden säästö ei ole 100 000 mk:aa, ei ole otettu huomioon. 2) Tähän sisältyy puolisolle keskinäisen tai muun testamentin perusteella langennut kuolinpesän osa, mutta ei hänen osuutensa siihen; eräissä tapauksissa lasketun perintöosuuden arvoa ei ole tunnettu.

1) Bon, vilkas behållning ej överstiger 100 000 mk har ej beaktats. 2) Häri ingår den make (maken) på grund av inbördes eller annat testamente tillfallna delen av arvsboet, men ej hennes (hans) andel i detsamma; i vissa fall har arvslottens beräknade storlek ej varit känd.

Muist. Perintöosuuk-sien suuruus on ilmoitettu perintöverolautakunnan laskelman mukaan. Tällöin on niissä tapauksissa, jolloin oli olemassa testamentti, joka ei vielä ollut saanut lainvoimaa, perintöosuudet laskettu ja vero määrätty niinkuin muutosta lain määräämässä perimisjärjestyksessä ei tulisi tapahtumaan.

Anm. Arvslotternas storlek är angiven enligt den uträkning, som verkställes av arvsskattenämnden. Härvid har i de fall, då testamente funnits men ännu ej vunnit laga kraft, arvslotterna uträknats och skatt påförts, som om ändring i laga arvsföljd ej komme att äga rum.

*C. Säästö ja lähimmän perillisen sukulaisuusaste¹⁾ v. 1960
Behållning och nrmaste arvingens skyldskapsgrad¹⁾ r 1960*

Pesn sst Boets behllning mk	Puoliso ²⁾ Make eller maka ²⁾		Rintaperilliset Brstarvingar		Vanhemmat, sisarukset, sisaruspuolet ja heidn lapsensa		Kaukaisemmat sukulaiset, vierassukuliset, laitokset, sttt yms. sek tutemattomat		Summa		
	Pes Bon	Pesien sst Bonas behllning milj. mk	Pes Bon	Pesien sst Bonas behllning milj. mk	Pes Bon	Pesien sst Bonas behllning milj. mk	Pes Bon	Pesien sst Bonas behllning milj. mk	Pes Bon	Pesien sst Bonas behllning milj. mk	Summa
100 001— 200 000 ..	20	3.0	109	16.2	34	4.8	9	1.4	172	25.4	
200 001— 300 000 ..	14	3.6	89	22.0	30	7.5	8	2.1	141	35.2	
300 001— 400 000 ..	19	6.5	69	24.1	33	11.6	8	3.0	129	45.2	
400 001— 500 000 ..	10	4.5	72	32.6	21	9.5	9	4.0	112	50.6	
500 001— 750 000 ..	36	22.0	147	89.3	60	37.4	9	5.1	252	153.8	
750 001—1 000 000 ..	33	28.7	121	104.2	40	34.8	13	11.8	207	179.5	
1 000 001—2 000 000 ..	80	117.9	259	363.3	77	108.4	19	27.7	435	617.3	
2 000 001—	117	890.3	324	3 960.6	82	404.2	24	249.0	547	5 504.1	
<i>Summa</i>	<i>329</i>	<i>1 076.5</i>	<i>1 190</i>	<i>4 612.3</i>	<i>377</i>	<i>618.2</i>	<i>99</i>	<i>304.1</i>	<i>1 995</i>	<i>6 611.1</i>	

¹⁾ Kuolinpest on tss jaettu lhimpilen laillisten perillisten sukulaisuusasteen mukaan, vlittmtt siit, ett useassa tapauksessa laillinen perimisjrjestys on testamentilla muutettu (ks. kuitenkin alav. 2). ²⁾ Thn on luettu kaikki tapaukset, jolloin puolisoiden tekem keskininen testamentti on ollut olemassa.

¹⁾ Ddsbona har hr grupperats efter de nrmaste laga arvingarnas skyldskapsgrad, utan hnsyn till att i flere fall laga arvsflj ndrats genom testamente (se dock noten 2). ²⁾ Hit har frts alla de fall d inbrdes testamente mellan makar frelegat.

Muist. Kuolinpesien ssto on ilmoitettu perintverolautakunnan arvioinnin mukaan. — Thn taulukoon sisltyvt ainoastaan ne pest, joiden ssto oli vhintn 100 000 mk.

Anm. Ddsbonas behllning r angiven enligt den vrdering, som verkstllts av arvsskattenmnden. — I denna tabell ingr blott bon, vilkas behllning uppgick till minst 100 000 mk.

D. Sst ja pesien suuruus vuosina 1931—60 • Behllning och bonas storlek ren 1931—60

Vuosi r	Kuolinpes, joilla ei ollut sst tai joilla oli velkaa	Kuolinpes, joiden ssto oli Ddsbon med en behllning av m k				Summa	Ssto pesien suuruuden mukaan Behllning efter bonas storlek m k				Summa	
		Ddsbon med ingen behllning eller med skuld	—50 000	50 001—500 000	500 001—1 000 000		1 000 001—	—50 000	50 001—500 000	500 001—1 000 000		1 000 001—
1931—35	1 643	2 392	1 192	311	5 538	32.2	183.0	658.3	873.5			
1936—40	2 302	3 306	1 578	415	7 601	43.8	242.9	992.9	1 279.6			
1941—45	2 445	4 395	2 427	612	9 879	63.9	376.7	1 885.6	2 326.2			
1946—50	2 811	3 080	3 883	1 469	11 243	56.3	740.5	3 503.1	4 299.9			
1951—55	3 187	1 984	3 793	3 685	12 649	40.2	855.4	10 982.9	11 878.5			
1949....	635	562	792	343	2 332	10.2	155.5	807.4	973.1			
1950....	605	500	834	398	2 337	9.9	166.5	1 144.3	1 320.7			
1951....	632	477	799	627	2 535	9.7	177.1	1 775.4	1 962.2			
1952....	600	401	786	274 394	2 455	8.3	176.3	197.6 1 613.1	1 995.3			
1953....	680	382	740	289 434	2 525	7.3	170.7	208.8 2 186.6	2 573.4			
1954....	628	346	733	306 484	2 497	7.3	166.0	221.3 1 951.5	2 346.1			
1955....	647	378	735	346 531	2 637	7.6	165.4	250.3 2 578.2	3 001.5			
1956....	809	392	831	413 713	3 158	8.2	190.0	300.2 4 011.1	4 509.5			
1957....	655	323	709	385 666	2 738	6.7	163.7	280.9 3 649.9	4 101.2			
1958....	753	317	730	414 806	3 020	6.1	174.7	296.9 4 402.2	4 879.9			
1959....	720	271	719	374 814	2 898	5.8	169.1	270.2 4 898.5	5 343.6			
1960....	666	285	693	459 982	3 085	6.2	166.6	333.3 6 121.4	6 627.5			

213. Valtion tulo- ja omaisuusverotus vuosilta 1938—60
Statens inkomst- och förmögenhetsbeskattning för åren 1938—60

A. Tuloverotus • Inkomstbeskattning

Vuosi, jolloin tulo saatiin År, då inkomsten förvärvades	Verotetut Beskattade				Verotetut tulot Beskattade Inkomster				Vero Skatt			
	Yksityiset henkilöt ¹⁾ Euskilda personer ¹⁾	Kotimaiset osakeyhtiöt Inhemiska aktiebolag	Muut yhteisöt	Summa	Yksityiset henkilöt ¹⁾ Euskilda personer ¹⁾	Kotimaiset osakeyhtiöt Inhemiska aktiebolag	Muut yhteisöt Övriga sammanslutningar	Summa	Yksityiset henkilöt ¹⁾ Euskilda personer ¹⁾	Kotimaiset osakeyhtiöt Inhemiska aktiebolag	Muut yhteisöt Övriga sammanslutningar	Summa
	milj. mk											
1938	80 497	2 257	624	83 378	2 504	930	179	3 613	126	235	31	392
1945 ²⁾	166 375	3 913	530	170 818	12 738	11 335	625	24 698	1 370	3 024	165	4 559
1946	173 828	3 709	551	178 088	18 055	14 300	955	33 310	2 349	3 828	260	6 437
1948	145 488	4 207	641	150 336	26 789	20 701	1 699	49 189	3 072	6 589	553	10 214
1949	136 908	4 212	587	141 707	29 862	19 258	2 015	51 135	2 780	9 568	960	13 308
1950	159 845	4 696	675	165 216	43 835	24 163	2 928	70 926	5 021	10 900	1 271	17 192
1951	157 103	5 076	663	162 842	56 702	34 190	3 387	94 279	5 876	10 899	1 077	17 852
1952	152 982	5 312	673	158 967	63 290	36 147	3 389	102 826	5 413	11 525	1 027	17 965
1953	152 452	5 918		158 370	63 848	38 097		101 945	5 551	12 107		17 658
1954	139 259	6 389		145 648	63 823	41 646		105 469	5 061	15 932		20 993
1955	148 462	6 583		155 045	72 413	48 195		120 608	6 131	18 077		24 208
1956	143 766	6 584		150 350	83 588	28 129		111 717	7 495	8 808		16 303
1957	148 196	6 368		154 564	90 745	28 005		118 750	8 727	10 326		19 053
1958	130 938	6 190		137 128	82 856	28 799		111 655	7 198	10 566		17 764
1959	136 932	6 478		143 410	90 528	30 717		121 245	8 293	13 082		21 375
1960	••	6 671		••	••	25 369		••	••	10 092		••

B. Omaisuusverotus • Förmögenhetsbeskattning

Vuosi, jolloin tulo saatiin År, då inkomsten förvärvades	Verotetut Beskattade				Verotettu omaisuus Beskattad förmögenhet				Vero Skatt			
	Yksityiset henkilöt ¹⁾ Euskilda personer ¹⁾	Kotimaiset osakeyhtiöt Inhemiska aktiebolag	Muut yhteisöt	Summa	Yksityiset henkilöt ¹⁾ Euskilda personer ¹⁾	Kotimaiset osakeyhtiöt Inhemiska aktiebolag	Muut yhteisöt Övriga sammanslutningar	Summa	Yksityiset henkilöt ¹⁾ Euskilda personer ¹⁾	Kotimaiset osakeyhtiöt Inhemiska aktiebolag	Muut yhteisöt Övriga sammanslutningar	Summa
	milj. mk											
1938	8 979	2 821	560	12 360	6 956	9 714	2 873	19 543	24	57	21	102
1945 ²⁾	22 265	5 243	445	27 953	20 583	30 693	4 412	55 688	202	239	41	482
1946	23 152	5 507	473	29 132	20 980	35 748	4 441	61 169	203	279	43	525
1948	7 824	6 321	558	14 703	18 763	56 050	8 169	82 982	135	439	74	648
1949	9 228	5 675	425	15 328	24 473	65 080	10 527	100 080	216	513	99	828
1950	18 769	6 070	744	25 583	52 113	102 542	18 237	172 892	494	821	174	1 489
1951	20 718	6 301	517	27 536	65 608	135 334	19 862	220 804	584	1 075	178	1 837
1952	20 715	6 497	533	27 745	62 959	154 943	19 198	237 100	554	1 231	179	1 964
1953	22 287	7 173		29 460	68 709	188 101		256 810	614	1 521		2 135
1954	23 427	7 368		30 795	79 191	216 385		295 576	738	2 107		2 845
1955	27 933	7 546		35 479	104 252	227 476		331 728	1 016	2 228		3 244
1956	19 132	7 540		26 672	107 720	241 494		349 214	1 096	1 962		3 058
1957	19 778	7 467		27 245	113 920	258 799		372 719	1 288	2 609		3 897
1958	20 966	7 461		28 427	113 684	267 311		380 995	1 117	2 462		3 579
1959	22 411	7 544		29 955	119 882	270 251		390 133	1 196	2 478		3 674
1960	••	7 661		••	••	251 021		••	••	2 290		••

¹⁾ Tähän sarakkeeseen on v:sta 1945 lähtien siirretty yhteisveroilmottajat ja kuolinpesät sarakkeesta «Muut yhteisöt». ²⁾ Kanta-kaupunki ja Esikaupungit.

¹⁾ Till denna kol. har från och med år 1945 från kol. «Övriga sammanslutningar» överförts samdeklarationer och sterbhus. ²⁾ Stads kärnan och Förstäderna.

214. Kunnallisverotuksessa vuoden 1959 tuloista verotetut Vid kommunaltaxeringen för inkomst år 1959 beskattade

A. Yhdistelmä verotettujen ja veroäyrien lukumäärästä Sammanställning av de beskattades och skattörens antal

Verotusryhmä Beskattningsgrupp	Verotettuja Beskattade		Veroäyriä Skattören		Kunnallis- vero Kommunal- skatt
	Luku Antal	%	10 000	%	mmk
Yksityiset henkilöt • Enskilda personer	248 135	95.7	134 190	81.7	16 103
Kuolinpesät • Dödsbon	1 888	0.7	513	0.3	62
Yhtymät • Sammanslutningar	9 358	3.6	29 606	18.0	3 553
<i>Kaikkiaan • Totalsumma</i>	<i>259 381</i>	<i>100</i>	<i>164 309</i>	<i>100</i>	<i>19 717</i>

B. Yhdistelmä verotettujen lukumäärästä ja veroäyriä elinkeinohaaroittain Sammanställning av de beskattades antal och skattören efter näringsgren

Elinkeinohaara Näringsgren	Verotettuja • Beskattade			Veroäyriä • Skattören, 10 000		
	Yksityiset henkilöt Enskilda personer	Yhtymät Samman- slutningar	Summa ¹⁾	Yksityiset henkilöt Enskilda personer	Yhtymät Samman- slutningar	Summa ¹⁾
Maatalous sivuelinkeinoineen • Jordbruk med binäringar	747	25	825	449	35	495
Teollisuus ja käsityö • Industri och hantverk	88 682	2 035	90 718	47 564	8 629	56 195
Kauppa • Handel	55 831	2 980	58 829	30 747	12 727	43 493
Kiinteistön omistus ja hoito • Fastighetsbesittning och skötsel	4 167	2 987	7 736	1 612	5 538	7 370
Liikenne • Samfärdsel	23 005	252	23 268	12 819	1 232	14 061
Henkilökohtaiset palvelukset • Personliga tjänster	21 835	611	22 447	7 367	688	8 058
Muut palvelukset • Övriga tjänster	40 919	468	41 390	28 372	758	29 134
Ilman ammattia tai tuntematon • Utan yrke eller okänd	12 949	—	14 168	5 259	—	5 503
<i>Kaikkiaan • Totalsumma</i>	<i>248 135</i>	<i>9 358</i>	<i>259 381</i>	<i>134 190</i>	<i>29 606</i>	<i>164 309</i>
	%					
Maatalous sivuelinkeinoineen • Jordbruk med binäringar	0.3	0.3	0.3	0.3	0.1	0.3
Teollisuus ja käsityö • Industri och hantverk	35.7	21.7	35.0	35.4	29.1	34.2
Kauppa • Handel	22.5	31.8	22.7	22.9	43.0	26.5
Kiinteistön omistus ja hoito • Fastighetsbesittning och skötsel	1.7	31.9	3.0	1.2	18.7	4.5
Liikenne • Samfärdsel	9.3	2.7	9.0	9.6	4.2	8.6
Henkilökohtaiset palvelukset • Personliga tjänster	8.8	6.5	8.7	5.5	2.3	4.9
Muut palvelukset • Övriga tjänster	16.5	5.0	16.0	21.1	2.6	17.7
Ilman ammattia tai tuntematon • Utan yrke eller okänd	5.2	—	5.5	3.9	—	3.3
<i>Kaikkiaan • Totalsumma</i>	<i>100</i>	<i>100</i>	<i>100</i>	<i>100</i>	<i>100</i>	<i>100</i>

¹⁾ Kuolinpesät ml. • ¹⁾ Inkl. dödsbon.

Muist. Perusaineisto on kerätty otantana ja yhteistoiminnassa Tilastollisen päätoimiston kanssa, joka suorittaa valtion tulo- ja omaisuusverotusta koskevan tilastoinnin. Periaatteet ja menettelytavat on selostettu julkaisuissa „Tilastollisia kuukausitietoja Helsingistä“ 1/1958 ja „Tulo- ja omaisuustilasto 1959“ (S.V.T. IV B: 26). — Yhteenlaskut eivät aina täsmää pyöristysten vuoksi.

Anm. Primärmaterialet har hämtats genom sampling och i samarbete med Statistiska centralbyrån, som handhar statens inkomst- och förmögenhetsskattestatistik. Principerna och förfaringsättet har refererats i publikationerna „Statistiska månadsuppgifter för Helsingfors“ 1/1958 och „Inkomst- och förmögenhetsstatistik 1959“ (F.O.S. IV B: 26). — Summorna stämmer ej alltid på grund av avrundningar.

215. Kunnallisverotuksessa vuoden 1959 Vid kommunaltaxeringen för inkomst

A. Elinkeinohaaran, ammattiaseman ja äyrien lukumäärän mukaan

Elinkeinohaara Näringsgren	Verotettuja, Beskattade,					
	1—999	1 000—1 999	2 000—2 999	3 000—3 999	4 000—4 999	5 000—5 999
1 Maatalous sivuelinkeinoineen • Jordbruk med binäringar	53	27	84	144	73	94
2 Yrittäjät • Företagare	43	6	32	23	13	3
3 Toimihenkilöt • Förvaltningspersonal	—	11	2	41	20	50
4 Työntekijät • Arbetare	10	10	50	80	40	41
5 Teollisuus ja käsityö • Industri och hantverk	3 998	6 032	10 992	15 705	14 547	12 074
6 Yrittäjät • Företagare	227	169	190	362	366	219
7 Johtajat • Företagsledare	—	—	11	4	10	51
8 Toimihenkilöt • Förvaltningspersonal	283	571	1 069	1 852	2 484	2 326
9 konttorihenkilökunta • kontorspersonal	240	294	599	1 185	1 458	1 006
10 teknillinen henkilökunta • teknisk personal	43	157	239	336	523	597
11 työnjohtajat • arbetsledare	—	120	231	331	503	723
12 Työntekijät • Arbetare	3 488	5 292	9 722	13 487	11 687	9 478
13 Kauppa • Handel	3 095	4 099	8 474	10 799	9 378	5 911
14 Yrittäjät • Företagare	105	220	375	514	476	269
15 Johtajat • Företagsledare	—	21	13	31	52	107
16 Toimihenkilöt • Förvaltningspersonal	2 017	2 806	6 080	8 333	7 397	5 044
17 konttorihenkilökunta • kontorspersonal	892	1 407	3 205	4 669	5 855	4 667
18 myymälähenkilökunta • butikspersonal	1 125	1 399	2 875	3 664	1 542	377
19 Työntekijät • Arbetare	973	1 052	2 006	1 921	1 453	491
20 Kiinteistön omistus ja hoito • Fastighetsbesittning och skötsel	668	558	785	708	551	357
21 Yrittäjät • Företagare	359	171	97	71	50	45
22 Johtajat • Företagsledare	9	6	7	4	1	1
23 Työntekijät • Arbetare	300	381	681	633	500	311
24 Liikenne • Samfärdsel	749	810	1 233	2 831	4 818	4 970
25 Yrittäjät • Företagare	34	29	148	100	203	223
26 Johtajat • Företagsledare	—	—	—	—	—	—
27 Toimihenkilöt • Förvaltningspersonal	163	138	212	869	1 296	1 191
28 Työntekijät • Arbetare	552	643	873	1 862	3 319	3 556
29 Henkilökohtaiset palvelukset • Personliga tjänster	2 756	4 081	5 164	3 937	2 410	1 231
30 Yrittäjät • Företagare	157	156	142	224	110	83
31 Johtajat • Företagsledare	—	—	—	—	1	20
32 Toimihenkilöt • Förvaltningspersonal	145	324	387	675	626	372
33 Työntekijät • Arbetare	2 454	3 601	4 635	3 038	1 673	756
34 Palvelukset yhteiskunta- ja elinkeinoelämälle Tjänster för samhället och näringslivet	1 753	1 903	3 213	5 407	6 141	5 241
35 Yrittäjät • Företagare	46	71	20	137	85	65
36 Toimihenkilöt • Förvaltningspersonal	958	1 120	1 894	3 140	4 354	4 202
37 Työntekijät • Arbetare	749	712	1 299	2 130	1 702	974
38 Palvelukset kaikkiaan • Samtliga tjänster	4 509	5 984	8 377	9 344	8 551	6 472
39 Ilman ammattia tai tuntematon • Utan yrke eller okänd	2 115	2 736	2 448	1 833	1 148	781
Kaikkiaan • Totalsumma	15 187	20 246	32 393	41 364	39 066	30 659

tuloista verotetut yksityiset henkilöt år 1959 beskattade enskilda personer

Efter näringsgren, ställning i yrket och antal skattören

joilla oli äyrejä vilka hade skattören											Äyrejä Skattören				Mediainin muutos edellisestä vuodesta Medianen i jämförelse med föregående år %
	6 000—6 999	7 000—7 999	8 000—8 999	9 000—9 999	10 000—14 999	15 000—19 999	20 000—	Summa	Niistä naisia Därav kvinnor	Summa 10 000	Alempi neljän- nespiste Undre kvartil	Mediaani Median	Ylempi neljän- nespiste Övre kvartil		
112	43	15	13	50	21	18	747	237	449	3 333	4 750	6 667	•		
22	2	2	—	5	5	8	164	42	94	833	3 583	6 000	•		
80	41	13	13	45	16	10	342	84	265	5 167	6 583	8 417	•		
10	—	—	—	—	—	—	241	111	90	2 833	3 500	4 750	•		
8 809	5 040	3 222	2 127	3 798	1 072	1 266	88 682	29 834	47 564	3 000	4 500	6 250	+ 8		
199	146	117	73	202	78	107	2 455	634	1 717	3 083	4 750	7 583	+ 14		
24	21	12	67	161	146	642	1 149	95	3 318	12 583	22 167	34 500	+ 5		
2 423	1 959	1 580	1 274	2 833	818	510	19 982	6 609	15 337	4 417	6 583	9 250	+ 5		
899	637	419	354	886	250	185	8 412	5 124	5 698	3 833	5 333	7 917	+ 8		
573	571	550	465	1 443	516	302	6 315	915	5 964	5 333	8 167	11 667	+ 10		
951	751	611	455	504	52	23	5 255	570	3 675	5 250	6 750	8 417	+ 5		
6 163	2 914	1 513	713	602	30	7	65 096	22 496	27 193	2 750	4 000	5 500	+ 6		
3 660	2 205	1 543	1 255	2 998	1 088	1 326	55 831	34 479	30 747	2 750	4 083	6 000	+ 5		
363	240	95	137	339	106	174	3 413	1 621	2 658	3 250	5 000	7 917	+ 11		
45	79	56	121	337	312	879	2 053	189	4 657	9 750	17 417	28 500	+ 7		
3 032	1 786	1 342	956	2 282	670	272	42 017	28 373	20 818	2 917	4 167	5 917	+ 4		
2 830	1 714	1 301	945	2 260	665	271	30 681	18 827	17 455	3 500	4 833	6 750	+ 4		
202	72	41	11	22	5	1	11 336	9 546	3 363	2 083	3 000	3 750	+ 2		
220	100	50	41	40	—	1	8 348	4 296	2 614	2 000	3 000	4 083	+ 8		
162	108	62	62	83	29	34	4 167	2 622	1 612	1 667	3 083	4 667	•		
12	38	12	21	35	16	33	960	469	445	417	1 667	4 417	•		
—	—	20	11	28	12	1	100	27	89	3 667	9 083	11 917	•		
150	70	30	30	20	1	—	3 107	2 126	1 078	2 083	3 333	4 667	•		
3 183	1 823	934	340	903	213	198	23 005	6 129	12 819	4 000	5 167	6 500	+ 8		
272	165	103	87	407	86	48	1 905	76	1 517	4 750	6 667	10 417	+ 17		
—	—	—	—	5	17	36	58	—	164	17 750	23 250	37 000	+ 17		
898	858	440	202	435	105	73	6 880	3 657	4 257	4 167	5 583	7 250	+ 1		
2 013	800	391	51	56	5	41	14 162	2 396	6 881	3 833	4 917	5 917	+ 7		
762	405	241	235	362	107	144	21 835	18 129	7 367	1 750	2 750	4 083	+ 1		
115	59	35	11	62	25	34	1 213	963	615	1 917	3 500	6 167	+ 15		
11	1	30	10	42	28	62	205	21	367	8 500	13 250	22 917	+ 20		
274	225	156	184	230	52	46	3 696	2 184	2 023	3 083	4 417	6 750	+ 3		
362	120	20	30	28	2	2	16 721	14 961	4 362	1 500	2 333	3 500	+ 5		
4 188	2 690	2 001	1 558	3 812	1 421	1 591	40 919	23 998	28 372	3 667	5 333	8 000	+ 3		
64	40	75	28	186	126	264	1 207	505	1 696	4 333	9 000	18 167	+ 13		
3 594	2 369	1 825	1 520	3 588	1 292	1 326	31 182	18 354	23 488	4 083	5 917	8 917	+ 2		
530	281	101	10	38	3	1	8 530	5 139	3 187	2 583	3 750	4 750	+ 4		
4 950	3 095	2 242	1 793	4 174	1 528	1 735	62 754	42 127	35 739	2 583	4 333	6 667	+ 1		
406	279	167	180	441	189	226	12 949	8 062	5 259	1 417	2 500	4 417	+ 0		
21 282	12 593	8 185	5 770	12 447	4 140	4 803	248 135	123 490	134 190	2 750	4 333	6 250	+ 5		

B. Ammattiaseman mukaan • Efter ställning i yrket

Äyriryhmä Skattöresgrupp	Yrittäjät • Företagare		Johtajat Företags- ledare	Toimi- henkilöt Förvaltnings- personal	Työntekijät Arbetare	Ilman am- mattia tai tuntematon Utan yrke eller okänd	Summa	%
	Klin- teistön omistajat Fastig- hetsägare	Muut Övriga						
Miehet • Man								
1— 999	157	312	—	988	3 360	395	5 212	4.2
1 000— 1 999	100	183	1	1 310	3 721	667	5 982	4.8
2 000— 2 999	53	379	22	1 904	6 060	1 054	9 472	7.6
3 000— 3 999	24	636	22	2 650	9 180	844	13 356	10.7
4 000— 4 999	33	671	51	3 724	12 744	552	17 775	14.3
5 000— 5 999	31	630	132	4 877	12 992	356	19 018	15.3
6 000— 6 999	10	747	77	5 177	8 734	241	14 986	12.0
7 000— 7 999	15	552	75	4 338	4 151	135	9 266	7.4
8 000— 8 999	10	337	105	3 769	2 064	92	6 377	5.1
9 000— 9 999	11	233	184	3 118	855	118	4 519	3.6
10 000— 14 999	12	958	491	7 979	728	229	10 397	8.4
15 000— 19 999	10	334	486	2 714	39	95	3 678	3.0
20 000—	25	544	1 587	2 110	52	109	4 427	3.6
Summa	491	6 516	3 233	44 658	64 680	4 887	124 465	100
%	0.4	5.2	2.6	35.9	52.0	3.9	100	
Äyrejä keskim. • Skattören i medeltal	5 699	9 559	25 396	8 757	4 708	5 173	6 975	
Naiset • Kvinnor								
1— 999	202	300	9	2 578	5 166	1 720	9 975	8.1
1 000— 1 999	71	468	26	3 660	7 970	2 069	14 264	11.5
2 000— 2 999	44	528	9	7 740	13 206	1 394	22 921	18.5
3 000— 3 999	47	724	17	12 260	13 971	989	28 008	22.6
4 000— 4 999	17	582	13	12 453	7 630	596	21 291	17.2
5 000— 5 999	14	232	47	8 308	2 615	425	11 641	9.4
6 000— 6 999	2	288	3	5 124	714	165	6 296	5.1
7 000— 7 999	23	100	26	2 900	134	144	3 327	2.7
8 000— 8 999	2	90	13	1 587	41	75	1 808	1.5
9 000— 9 999	10	103	25	1 031	20	62	1 251	1.0
10 000— 14 999	23	243	82	1 434	56	212	2 050	1.7
15 000— 19 999	6	92	29	239	2	94	462	0.4
20 000—	8	91	33	127	—	117	376	0.3
Summa	469	3 841	332	59 441	51 525	8 062	123 670	100
%	0.4	3.1	0.3	48.1	41.7	6.5	100	
Äyrejä keskim. • Skattören i medeltal	3 522	5 383	11 588	4 556	2 902	3 388	3 831	
Molemmat sukupuoli • Båda könen								
Summa	960	10 357	3 565	104 099	116 205	12 949	248 135	
%	0.4	4.2	1.4	42.0	46.8	5.2	100	
Äyrejä • Skattören keskim. • i medeltal	4 635	8 010	24 111	6 358	3 907	4 062	5 408	
milj.	4	83	86	662	454	53	1 342	
%	0.3	6.2	6.4	49.3	33.8	3.9	100	

C. län mukaan • Efter ålder

Åyriyhmä Skattöresgrupp	Ikäryhmä • Åldersgrupp							
	Alle Under 20	20—29	30—39	40—49	50—59	60—69	70—	Summa
Miehet • Män								
1— 999	1 601	1 634	376	487	458	349	307	5 212
1 000— 1 999	1 255	1 677	613	722	618	699	398	5 982
2 000— 2 999	1 660	2 608	1 065	1 293	1 176	1 100	570	9 472
3 000— 3 999	1 600	3 859	2 130	1 681	2 339	1 161	586	13 356
4 000— 4 999	630	5 695	3 364	3 213	3 260	1 271	342	17 775
5 000— 5 999	91	5 119	4 876	3 915	3 547	1 167	303	19 018
6 000— 6 999	60	2 650	4 517	3 443	3 218	893	205	14 986
7 000— 7 999	10	1 434	2 638	2 415	2 064	553	152	9 266
8 000— 8 999	—	946	1 719	1 982	1 219	447	64	6 377
9 000— 9 999	10	612	1 510	1 141	896	263	87	4 519
10 000—14 999	4	980	3 051	3 078	2 174	840	270	10 397
15 000—19 999	2	133	1 007	1 047	962	405	122	3 678
20 000—	5	130	722	1 333	1 315	711	211	4 427
Summa	6 928	27 477	27 588	25 750	23 246	9 859	3 617	124 465
%	5.6	22.1	22.2	20.7	18.7	7.9	2.9	100
Äyrehjä i keskim. Skattören i medeltal	2 363	4 922	7 433	8 310	8 189	8 264	7 075	6 975
milj.	16	135	205	214	190	81	26	868
%	1.9	15.6	23.6	24.7	21.9	9.4	2.9	100
Naiset • Kvinnor								
1— 999	1 141	2 215	1 302	1 635	1 585	1 195	902	9 975
1 000— 1 999	1 453	3 069	2 024	2 186	2 569	1 908	1 055	14 264
2 000— 2 999	1 982	5 558	3 730	4 153	3 735	3 112	651	22 921
3 000— 3 999	710	7 529	5 454	6 275	5 597	1 923	520	28 008
4 000— 4 999	100	5 397	4 966	4 842	4 457	1 226	303	21 291
5 000— 5 999	11	1 773	3 284	3 206	2 322	858	187	11 641
6 000— 6 999	—	708	1 724	1 927	1 441	335	161	6 296
7 000— 7 999	—	223	864	974	816	367	83	3 327
8 000— 8 999	—	113	498	614	379	180	24	1 808
9 000— 9 999	1	20	289	344	444	102	51	1 251
10 000—14 999	2	95	333	587	652	337	44	2 050
15 000—19 999	1	20	75	114	124	75	53	462
20 000—	5	14	75	78	108	53	43	376
Summa	5 406	26 734	24 618	26 935	24 229	11 671	4 077	123 670
%	4.4	21.6	19.9	21.8	19.6	9.4	3.3	100
Äyrehjä i keskim. Skattören i medeltal	2 025	3 294	4 207	4 244	4 200	3 596	3 233	3 831
milj.	11	88	104	114	102	42	13	474
%	2.3	18.6	21.9	24.1	21.5	8.9	2.8	100

D. Verotetut aviopuolisot ¹⁾ ja muut • Beskattade makar ¹⁾ och övriga

Äyriryhmä Skattöresgrupp	Aviopuolisot ¹⁾ Makar ¹⁾		Muut Övriga		Summa				Äyrejä Ören	
	M	N Kv	M	N Kv	M	N Kv	Summa	%	Summa 10 000	%
1— 999	1 531	3 985	3 681	5 990	5 212	9 975	15 187	6.1	719	0.5
1 000— 1 999	2 129	5 295	3 853	8 969	5 982	14 264	20 246	8.2	3 072	2.3
2 000— 2 999	3 742	8 752	5 730	14 169	9 472	22 921	32 393	13.1	8 005	6.0
3 000— 3 999	6 919	12 764	6 437	15 244	13 356	28 008	41 364	16.7	14 334	10.7
4 000— 4 999	11 920	9 557	5 855	11 734	17 775	21 291	39 066	15.7	17 351	12.9
5 000— 5 999	13 918	4 943	5 100	6 698	19 018	11 641	30 659	12.4	16 646	12.4
6 000— 6 999	11 966	2 553	3 020	3 743	14 986	6 296	21 282	8.6	13 675	10.2
7 000— 7 999	7 367	1 235	1 899	2 092	9 266	3 327	12 593	5.1	9 323	6.9
8 000— 8 999	5 360	721	1 017	1 087	6 377	1 808	8 185	3.3	6 890	5.1
9 000— 9 999	3 830	541	689	710	4 519	1 251	5 770	2.3	5 445	4.1
10 000— 14 999	8 887	725	1 510	1 325	10 397	2 050	12 447	5.0	14 852	11.1
15 000— 19 999	3 288	184	390	278	3 678	462	4 140	1.7	7 073	5.3
20 000—	4 056	168	371	208	4 427	376	4 803	1.9	16 805	12.5
<i>Summa</i>	<i>84 913</i>	<i>51 423</i>	<i>39 552</i>	<i>72 247</i>	<i>124 465</i>	<i>123 670</i>	<i>248 135</i>	<i>100</i>	<i>134 190</i>	<i>100</i>
%	34.2	20.7	15.9	29.1	50.2	49.8	100			
Äyrejä i medeltal Skattören milj.	8 059	3 875	4 647	3 800	6 975	3 831	5 408			
%	51.0	14.8	13.7	20.5	64.7	35.3	100			

¹⁾ Molemmat aviopuolisot Helsingissä yhteisverotettuja (tai -verotettavia) valtion tulo- ja omaisuusverotuksessa.

¹⁾ Båda makarna i Helsingfors sambeskattade (eller borde -beskattas) i statens inkomst- och förmögenhetsbeskattning.

E. Alle 16-vuotiaiden lasten luvun mukaan ¹⁾ • Efter antal barn under 16 år ¹⁾

Äyriryhmä Skattöresgrupp	Verotettuja päämiehiä lapsiluvun mukaan Beskattade huvudmän efter barnantal						Lasten luku Barnantal	
	1	2	3	4	5—	Summa	Abs.	%
1— 999	430	273	100	140	—	943	1 836	1.7
1 000— 1 999	1 074	450	190	70	30	1 814	3 004	2.8
2 000— 2 999	2 165	941	280	180	60	3 626	5 937	5.5
3 000— 3 999	3 495	2 002	612	240	90	6 439	10 785	10.0
4 000— 4 999	5 038	2 684	994	280	150	9 146	15 338	14.2
5 000— 5 999	5 054	3 222	1 091	360	90	9 817	16 671	15.5
6 000— 6 999	4 391	2 688	895	120	50	8 144	13 202	12.2
7 000— 7 999	2 324	1 693	433	122	43	4 615	7 735	7.2
8 000— 8 999	1 839	1 358	432	124	25	3 778	6 478	6.0
9 000— 9 999	1 368	1 010	361	95	16	2 850	4 940	4.6
10 000— 14 999	2 399	2 490	983	258	70	6 200	11 731	10.9
15 000— 19 999	843	968	422	104	40	2 377	4 670	4.3
20 000—	936	960	570	179	44	2 689	5 510	5.1
<i>Summa</i>	<i>31 356</i>	<i>20 739</i>	<i>7 363</i>	<i>2 272</i>	<i>708</i>	<i>62 438</i>	<i>107 837</i>	<i>100</i>
%	50.2	33.2	11.8	3.6	1.1	100		

¹⁾ Avioparit ja näiden lapset on otettu huomioon vain kerran joko yksin tai enemmän tuloa saaneen aviopuolison mukaan.

¹⁾ De äkta paren och deras barn har tagits i betraktande endast en gång antingen ensamma eller enligt den av makarna, vars inkomst varit större.

216. Kunnallisverotuksessa vuoden 1959 tuloista verotetut yhtymät
Vid kommunaltaxeringen för inkomst år 1959 beskattade sammanslutningar

A. Verotettuja elinkeinohaaran ja yritysmuodon mukaan
Beskattade efter näringsgren och företagsform

Elinkeinohaara Näringsgren	Yritysmuoto • Företagsform				Summa	%
	Osake- yhtiöt Aktie- bolag	Osuus- kunnat Andelslag	Avoimet yhtiöt Öppna bolag	Yhdistyk- set, säätiöt Föreningar, stiftelser		
Maatalous sivuelinkeinoineen • Jordbruk med binäringar	20	—	4	1	25	0.3
Teollisuus ja käsityö • Industri och hantverk	1 744	5	283	3	2 035	21.7
Kauppa • Handel	2 347	37	505	91	2 980	31.8
Kiinteistön omistus ja hoito • Fastighetsbesittning och skötsel	2 391	9	439	148	2 987	31.9
Liikenne • Samfärdsel	222	1	26	3	252	2.7
Palvelukset • Tjänster	594	14	397	74	1 079	11.5
<i>Summa</i>	<i>7 318</i>	<i>66</i>	<i>1 654</i>	<i>320</i>	<i>9 358</i>	<i>100</i>
<i>%</i>	<i>78.2</i>	<i>0.7</i>	<i>17.7</i>	<i>3.4</i>	<i>100</i>	

B. Veroäyriä elinkeinohaaran ja yritysmuodon mukaan
Skattören efter näringsgren och företagsform

Elinkeinohaara Näringsgren	Yritysmuoto • Företagsform				Summa	%
	Osake- yhtiöt Aktie- bolag	Osuus- kunnat Andelslag	Avoimet yhtiöt Öppna bolag	Yhdistyk- set, säätiöt Föreningar, stiftelser		
<i>Äyriä • Skattören, 10 000</i>						
Maatalous sivuelinkeinoineen • Jordbruk med binäringar	33	—	2	0	35	0.1
Teollisuus ja käsityö • Industri och hantverk	8 287	19	309	13	8 629	29.1
Kauppa • Handel	9 262	1 924	464	1 076	12 727	43.0
Kiinteistön omistus ja hoito • Fastighetsbesittning och skötsel	4 612	22	227	676	5 538	18.7
Liikenne • Samfärdsel	1 137	0	29	66	1 232	4.2
Palvelukset • Tjänster	755	5	540	145	1 445	4.9
<i>Summa</i>	<i>24 087</i>	<i>1 971</i>	<i>1 571</i>	<i>1 977</i>	<i>29 606</i>	<i>100</i>
<i>%</i>	<i>81.4</i>	<i>6.7</i>	<i>5.3</i>	<i>6.7</i>	<i>100</i>	

C. Verotettujen luvun mukaan elinkeinohaaroittain ja yritysmuodoittain

Elinkeinohaara Näringsgren	Verotettuja, joilla oli äyrejä		
	1-999	1 000-1 999	2 000-2 999
1 Maatalous sivuelinkeinoineen • Jordbruk med binärningar	3	8	—
2 Teollisuus ja käsityö • Industri och hantverk	425	262	165
3 Paperi- ja puunjalostusteollisuus • Pappers- och träförädlingsindustri	28	18	10
4 Vesijohtolaitokset sekä voimansiirtoteollisuus • Vatten- samt kraft- överföringsverk	—	—	—
5 Rakennustoiminta • Byggnadsverksamhet	58	38	35
6 Muu tehdasteollisuus sekä kaivannaisteollisuus • Annan fabriks- samt gruvindustri	339	206	120
7 Kauppa • Handel	681	377	262
8 Tukku- ja vähittäiskauppa • Parti- och detaljhandel	534	305	205
9 Agentuuri- ja välitysliikkeet • Agentur- och förmedlingsaffärer	123	58	46
10 Luottoliike • Kreditväsen	16	10	9
11 Vakuutustoimi • Försäkringsväsen	8	4	2
12 Kiinteistön omistus ja hoito • Fastighetsbesittning och skötsel	408	274	172
13 Liikenne • Samfärdsel	45	22	11
14 Huolinta • Spedition	18	9	7
15 Merenkulku • Sjöfart	8	4	1
16 Puhelin • Telefon	1	—	—
17 Muu liikenne • Övrig samfärdsel	18	9	3
18 Palvelukset • Tjänster	250	126	83
19 Henkilökohtaiset • Personliga	175	82	56
20 Hotelli- ja ravintolaliike • Hotell- och värdshusrörelse	58	32	23
21 Taide- ja virkistyspalvelukset • Konst och rekreation	48	14	10
22 Puhtaanapito • Renhållning	40	20	14
23 Muut henkilökohtaiset palvelukset • Övriga personliga tjänster	29	16	9
24 Yhteiskunta- ja elinkeinoelämälle • För samhället och näringslivet	75	44	27
Arkkitehti-, insinööri-, asianajo- ja muut toimistot • Arkitekt-, in- genjör-, advokat- o.a.d. byråer	61	35	22
25 Muut yhteiskunta- ja elinkeinoelämän palvelukset • Övriga tjänster för samhället och näringslivet	14	9	5
27 Kaikkiaan • Totalsumma	1 812	1 069	693
Näistä • Därav			
28 Osakeyhtiöitä • Aktiebolag	1 388	781	540
29 Osuuskuntia • Andelslag	14	7	5
30 Avoimia yhtiöitä • Öppna bolag	342	248	131
31 Yhdistyksiä, säätiöitä • Föreningar, stiftelser	68	33	17

Efter antal skattören enligt näringsgren och företagsform

Beskattade, vilka hade skattören	Äyrejä • Skattören										
	3 000— 3 999	4 000— 4 999	5 000— 9 999	10 000— 19 999	20 000— 49 999	50 000— 99 999	100 000— 499 999	500 000—	Summa	Summa 10 000	Keskim. vero- tettua kohden i medeltal per beskattad 1 000
1	1	3	6	2	1	—	1	—	25	35	14
2	132	112	295	225	202	92	96	29	2 035	8 629	42
3	7	10	16	6	9	4	3	2	113	326	29
4	—	1	—	1	2	—	1	2	7	605	864
5	25	20	67	60	39	23	19	2	386	863	22
6	100	81	212	158	152	65	73	23	1 529	6 835	45
7	207	146	426	313	257	134	130	47	2 980	12 727	43
8	155	118	336	244	202	106	104	38	2 347	9 648	41
9	44	26	72	54	35	15	7	1	481	574	12
10	7	1	15	11	7	6	9	5	96	1 670	174
11	1	1	3	4	13	7	10	3	56	835	149
12	214	219	647	552	317	97	77	10	2 987	5 538	19
13	20	10	40	37	35	14	12	6	252	1 232	49
14	6	5	16	18	17	4	8	—	108	283	26
15	2	2	4	6	7	5	3	5	47	756	161
16	1	—	1	—	1	—	—	1	5	64	127
17	11	3	19	13	10	5	1	—	92	129	14
18	77	69	175	133	118	25	21	2	1 079	1 445	13
19	49	46	95	50	35	9	13	1	611	688	11
20	25	24	46	22	10	4	6	1	251	319	13
21	11	8	18	12	13	5	4	—	143	168	12
22	6	10	13	7	3	—	2	—	115	129	11
23	7	4	18	9	9	—	1	—	102	72	7
24	28	23	80	83	83	16	8	1	468	758	16
25	25	21	78	75	76	16	7	—	416	636	15
26	3	2	2	8	7	—	1	1	52	122	23
27	651	559	1 589	1 262	930	362	337	94	9 358	29 606	32
28	483	421	1 276	1 029	734	300	287	79	7 318	24 087	33
29	4	5	8	2	3	2	8	8	66	1 971	299
30	149	122	271	199	141	36	15	—	1 654	1 571	10
31	15	11	34	32	52	24	27	7	320	1 977	62

217. Veroäyrit ja maksettavaksi pantu veromäärä kunnallisverotuksissa vuosien 1925—60 tulojen perusteella
Skattören och uttaxerat belopp vid kommunaltaxeringarna på grund av 1925—60 års inkomster

Vuosi, jolloin tulo saatiin År, då inkomsten förvärvades	Veroäyriä Skattören		Verotettuja Beskattade	Maksettavaksi pantu veromäärä Uttaxerat belopp		Veroäyriin hinta Skattörepris	
	Taksoituslautakunnan asettamia Av taxeringsnämnden påförda	Tutkijalautakunnan vahvistamia Av prövningsnämnden fastställda		Kaikkiaan Totalsumma	Keskimäärin verotettua kohden I medeltal per beskattad	Ennakkoförskotts-	Lopullinen Slutligt
m k							
1925	21 058 861	20 850 827	83 842	145 955 789	1 741	—	7.—
1930	30 314 747	30 052 400	117 795	195 340 600	1 658	—	6.50
1935	28 054 706	27 932 675	125 985	220 668 130	1 752	—	7.90
1940	46 401 060	46 027 076	151 286	432 654 514	2 860	—	9.40
1945	173 331 099	172 596 658	215 994	1 553 369 922	7 192	—	9.—
1950	694 006 226	690 834 008	223 531	7 944 539 668	35 541	11.—	11.50
1952	1 045 672 001	1 041 414 456	232 629	12 496 973 472	53 721	12.—	12.—
1953	1 048 645 767	1 045 899 791	241 304	13 596 697 283	56 347	13.—	13.—
1954	1 107 506 819	1 104 170 011	240 869	13 250 040 132	55 009	12.—	12.—
1955	1 245 510 003	1 241 024 236	247 862	14 271 723 349	57 579	12.—	11.50
1956	1 420 785 857	1 417 098 849	250 554	17 005 186 188	67 870	12.—	12.—
1957	1 481 321 713	1 476 766 770	262 777	18 459 522 180	70 248	12.—	12.50
1958	1 546 237 989	1 542 535 019	273 631	20 052 955 247	73 285	12.—	13.—
1959	2) 1 647 949 613	..	261 613	19 815 625 812	75 744	12.50	12.—
1960	3) 1 806 880 115	..	261 592	21 718 351 848	83 024	12.50	12.—

1) Lisäksi 13 170 072 mk virheellisen maksuunpanon johdosta. 2) Lisäksi 3 140 354 veronkorotuksen takia asetettua veroäyriä.

3) Samoin 2 982 539.

1) Dessutom 13 170 072 mk på grund av oriktig debitering. 2) Dessutom 3 140 354 genom skatteförhöjning påförda skattören.

3) Dito 2 982 539.

Muist. Vuoden 1961 ennakkoveroäyri oli 12 mk ja lopullinen 11:50. V. 1962 ennakkoveroäyri on 12 mk ja v. 1963 12 np.

Anm. Förskottsskattören för år 1961 var 12 mk och det slutliga 11:50. Förskottsskattören för år 1962 är 12 mk och för år 1963 12 np.

218. Kunnallisverotuksissa vuosien 1900—60 tulojen perusteella verotettujen taksoitetut vuositulot laadun mukaan
De kommunalt beskattades taxerade årsinkomster efter inkomsternas natur enligt kommunaltaxeringarna på grund av 1900—60 års inkomster

Vuosi, jolloin tulo saatiin År, då inkomsten förvärvades	Tuloja talosta, tontista ja maasta Inkomst av hus, tomt och jord		Tuloja elinkeinosta tai ammatista Inkomst av näring eller yrke		Palkka-, eläke- tai muita tuloja Lön, pension eller annan inkomst		Summa mk	Tuloja keskimäärin verotettua kohden Medelinkomst per beskattad mk
	mk	%	mk	%	mk	%		
1900	11 224 000	19.6	21 079 600	36.8	24 971 200	43.6	57 274 800	5 004
1905	13 492 800	18.8	24 758 800	34.6	33 386 000	46.6	71 637 600	4 844
1910	20 493 600	18.6	37 058 000	33.5	52 975 200	47.9	110 526 800	4 025
1915	27 380 400	14.7	76 647 600	41.2	82 228 800	44.1	186 256 800	4 412
1920	45 897 200	3.6	441 825 200	34.7	784 760 800	61.7	1 272 483 200	17 753
1925	277 617 300	13.3	480 313 400	23.0	1 327 152 000	63.7	2 085 082 700	24 869
1930	405 876 600	13.5	588 014 900	19.6	2 011 348 500	66.9	3 005 240 000	25 512
1935	354 855 700	12.7	563 082 600	20.2	1 875 329 200	67.1	2 793 267 500	22 171
1940	506 411 800	11.0	1 259 590 500	27.4	2 836 705 300	61.6	4 602 707 600	30 424
1945	656 256 900	3.8	4 198 792 800	24.3	12 404 616 100	71.9	17 259 665 800	79 908
1950	1 843 348 700	2.7	17 844 547 700	25.8	49 395 504 400	71.5	69 083 400 800	309 055
1955	4 517 114 200	3.6	30 881 788 000	24.9	88 703 521 400	71.5	124 102 423 600	500 692
1957	6 238 131 200	4.2	29 409 694 100	19.9	112 028 851 700	75.9	147 676 677 000	561 985
1958	6 751 831 400	4.4	29 760 140 700	19.3	117 741 529 800	76.3	154 253 501 900	563 728
1959	8 450 959 600	5.1	30 115 105 600	18.3	126 228 896 100	76.6	1) 164 794 961 300	629 919
1960	8 599 643 200	4.8	34 038 589 000	18.8	138 049 779 300	76.4	2) 180 688 011 500	690 725

1) Ks. alav. 2 (pnl. 217, 2) Samoin alav. 3. • 1) Se not 2 till tab. 217, 2) Dito not 3.

219. Siirtyvät määrärahat vuonna 1961 • Balanserande anslag år 1961

Tarkoitus Ändamål	Edell. vuosilta siirtyneet määrärahat Från föregående års balanserande anslag	Vuoden aikana lisäsiirtulle määrärahat Under året tillkomna anslag	Vuoden aikana • Under året		
			käytetty använt	säästetty inbesparat	siirretty seur. vuoteen balanserat till följande år
1 000 m k					
1. Varsinaiset menot • Egentliga utgifter					
Leski- ja orpoeläkekassa • Änke- och pupillpensionskassan	64	251	64	—	251
Palkkajärjestelyihin • För löneregleringar	286 603	483 869	237 882	48 721	483 869
Kansaneläke- ja lapsilisämaksut • Folkpens.- o. barnbidragsavg.	80 205	28 003	13 619	66 586	28 003
Kaluston ym. hankinta ja kunnossapito • Anskaffning och reparation av inventarier m.m.	216 386	130 790	171 390	20 310	155 476
Taideteosten ostoa, historiikkia ym. varten • För inköp av konstverk, för historik m.m.	6 548	1 716	1 334	214	6 716
Terveydenhoito, neuvolatoim. • Hälsovården, rådgivningsverks.	—	10 000	—	—	10 000
Kiinteistöj., korjaukset ym. • Fastigheterna, reparationer m.m.	—	32 020	—	—	32 020
Yleiset työt, koneiden ym. osto • Allm. arb., inköp av mask. m.m.	211 398	247 572	142 333	5 572	311 065
Satamat, rakennusten korjaus ja kunnossapito • Hamnarna, reparationer och underhåll av byggnader	2 500	1 500	2 500	—	1 500
Poistot ja palautukset • Avskrivningar och restitution:					
Kunnallisverot • Kommunalskatter	3 501 340	440 200	416 408	—	3 525 132
Muut poistot • Övriga avskrivningar	40 838	47 051	18 857	—	69 032
Korkojen ja kuoletusten kurssitappiot • Kursförluster å räntor och amorteringar	76 909	87 819	62 325	—	102 403
Provisiot ym. • Provisioner m.m.	5 322	7 000	5 049	—	7 273
Muut menot • Övriga utgifter	2 000	2 000	17	1 983	2 000
<i>Summa</i>	<i>4 430 113</i>	<i>1 519 791</i>	<i>1 071 778</i>	<i>143 386</i>	<i>4 734 740</i>
2. Pääomamenot • Kapitalutgifter					
Asuntorakennustoiminnan tukeminen • För främjande av bostadsbyggnadsverksamheten	749 346	657 778	736 612	—	670 512
Työllisyys- ja työttömyystöihin • För sysselsättnings- och arbetslöshetsarbeten	816 243	178 532	168 658	—	826 117
Kiinteistöjen ja osakkeiden osto • Inköp av fastigheter och aktier	105 873	104 340	76 845	—	133 368
Taideteosten hankkiminen • För anskaffning av konstverk	9 763	5 000	573	—	14 190
Myönnettyt lainat • Beviljade lån	8 000	—	—	7 000	1 000
Yleiset työt • Allmänna arbeten:					
Rakennukset • Byggnader					
kaupunkitalot • stadens gårdar	161 304	513 913	137 673	3 262	534 282
palolaitos • brandverket	92 866	20 548	88 851	4 015	20 548
sairaalat • sjukhusen	1 018 530	313 196	538 442	25 725	767 559
huoltotoimi • vårdverksamheten	166 983	329 457	83 548	490	412 402
lastensuojelu • barnskyddsverksamheten	47 491	81 726	39 162	2 328	87 727
lastentarhat • barnträdgårdarna	—	51 989	—	—	51 989
kansakoulut • folkskolorna	68 114	144 150	19 704	5 352	187 208
työväenopistot • arbetarinstituten	10 084	—	404	7 080	2 600
ammattikoulut • yrkesskolorna	5 000	69 532	—	5 000	69 532
kirjastot • biblioteken	—	2 949	—	—	2 949
kauppahallit • saluhallar	304	—	145	159	—
rakennusvirasto • byggnadskontoret	692 107	564 670	479 858	1 887	775 032
teurastamo laitoksineen • slakthuset jämte inrättningar	38 051	14 068	4 212	—	47 907
elintarvikekeskus • livsmedelscentralen	1 546	—	—	1 546	—
Väestönsuojat • Skyddsrum	182 376	171 427	86 682	7 864	259 257
Kadut ja tiet • Gator och vägar	526 345	724 162	344 307	41 945	864 255
Viemärit • Avloppsledningar	194 475	331 314	148 332	680	376 777
Urheilulaitteet • Idrottsanläggningar	26 432	52 699	12 696	606	65 829
Istutukset • Planteringar	10 449	30 403	6 671	—	34 181
Muut menot • Övriga utgifter	6 954	11 222	5 534	—	12 642
Satamat • Hamnarna	289 461	171 524	236 772	15 800	208 413
Liikennelaitos • Trafikverket	423 998	167 336	339 897	42 390	209 047
Vesilaitos • Vattenverket	206 399	212 017	184 139	—	234 277
Kaasulaitos • Gasverket	150 752	109 054	76 992	3 154	179 660
Sähkölaitos • Elverket	1 679 274	1 625 368	1 662 620	—	1 642 022
Keskuspesula • Centraltvätteriet	19 003	3 526	6 811	—	15 718
<i>Summa</i>	<i>7 707 523</i>	<i>6 661 900</i>	<i>5 486 140</i>	<i>176 283</i>	<i>8 707 000</i>
Kaikkiaan • Totalsumma	12 137 636	8 181 691	6 557 918	319 669	13 441 740

220. Kaupungin menojen ja tulojen yhdistelmä
Sammandrag av stadens utgifter och

Pääluokka ja osasto Huvudtitel och avdelning	Menot		
	Määräraha talousarvion mukaan Anslag enligt budgeten	Tilisiirrot 1) Omföringar 1)	Määrärahat yhteensä Summa anslag
m k			
<i>Talousarvion merkitty säästö: • I budgeten antecknad besparing:</i>			
1 Vuodelta 1959 • För år 1959	—	—	—
2 " 1960 • " 1960	—	—	—
Varsinaiset menot ja tulot • Egentliga utgifter och inkomster			
1 Yleinen kunnallishallinto • Allmänna kommunalförvaltningen	2 956 953 365	— 63 773 119	2 893 180 246
2 Oikeus- ja järjestystoimi • Rätts- och ordningsväsendet	1 073 304 253	+ 6 359 607	1 079 663 860
3 Palotoimi • Brandväsendet	398 200 095	+ 654 640	398 854 735
4 Terveydenhoito • Hälsovården	702 793 637	+ 6 674 415	709 468 052
5 Sairaanhoidto • Sjukvården	5 484 101 703	+ 16 137 660	5 500 239 363
6 Huoltotoimi • Vårdverksamheten	3 746 846 310	+ 168 781	3 747 015 091
7 Lastensuojelutoimi • Barnskyddsverksamheten	1 011 712 021	+ 7 431 833	1 019 143 854
8 Erinäiset sosiaaliset tehtävät • Särskilda sociala uppgifter	905 190 555	+ 3 079 998	908 270 553
9 Opetustoimi • Undervisningsverksamheten	4 153 640 202	+ 20 174 419	4 173 814 621
10 Sivistystoimi • Bildningsverksamheten	510 510 226	+ 3 202 801	513 713 027
11 Kiinteistö- • Fastigheterna	1 472 632 456	— 22 232 076	1 450 400 380
12 Yleiset työt • Allmänna arbeten	3 202 853 533	+ 3 845 840	3 206 699 373
13 Liikennelaitos • Trafikverket	—	—	—
14 Satamat • Hamnarna	1 846 030 505	+ 13 809 669	1 859 840 174
15 Teurastamo laitoksineen • Slakthuset jämte inrättningar	37 169 693	—	37 169 693
16 Elintarvikekeskus • Livsmedelscentralen	404 942 462	+ 4 465 532	409 407 994
17 Teollisuuslaitokset • Industriverken	—	—	—
18 Muu liikeluonteinen toiminta • Andra affärsdriv. verk	—	—	—
19 Korot ja lainakustannukset • Räntor och lånekostnader	678 247 454	—	678 247 454
" Korot, osingot ja muut rahoitustulot • Räntor, dividender och övriga finansieringsinkomster	—	—	—
20 Poistot, palautukset ja siirrot verontasausrahastoon • Avskrivningar, restitutioner och överföringar till skatteutjämningsfonden	957 803 500	—	957 803 500
24 " Verot • Skatter	—	—	—
25 — Talousarvion ulkopuolella • Utom budgeten	—	—	—
26 Summa	29 542 931 970	—	29 542 931 970
Pääomamenot ja -tulot • Kapitalutgifter och -inkomster			
21 Tuloa tuottavat pääomamenot • Inkomstbringande kapitalutgifter	6 751 818 000	—	6 751 818 000
" Kaupungin omaisuudesta saadut pääomatulot • Kapitalinkomster av stadens egendom	—	—	—
22 Tuloa tuottamattomat pääomamenot • Icke inkomstbringande kapitalutgifter	6 699 263 950	—	6 699 263 950
" Lainavarat • Lånemedel	—	—	—
23 Velan kuoletus • Amortering å gäld	829 592 094	—	829 592 094
32 — Talousarvion ulkopuolella • Utom budgeten	—	—	—
33 Summa	14 280 674 044	—	14 280 674 044
34 Kaikkiaan • Totalsumma	43 823 606 014	—	43 823 606 014
35 Yhteensä, jos liikelaitokset bruttoluvuun • Sammanlagt, om affärsdrivande verken med bruttobelopp	59 365 640 574	—	59 365 640 574

1) Talousarviossa on useissa pääluokissa käyttövaroja arvaamattomiin tarkoituksiin. Mikäli näistä varoista myönnetty määrärahat ovat lisäyksiä talousarvion määrärahoihin, on ne kirjanpidossa siirretty niihin. Sama koskee myös määrärahoja, jotka on myönnetty 1. pääluokassa olevilta, mahdollisten uusien virkojen ja sairausloma- ym. sijaisten palkkaukseen sekä uusia ikälisiä ja palkankorotuksia varten varatuilta määrärahoilta. Sitä paitsi kaupunginhallitus on oikeutettu osoittamaan jossakin määrärahasa syntyneen säästön käytettäväksi saman luvun kohdalle merkityssä toisessa samanlaatuisessa määrärahasa syntyneen vajauksen täyttämiseen. Tässä sarakkeessa on ilmaistu kunkin pääluokan tällaisten siirtojen nettomäärä. Taulukossa 221 on sitä paitsi sellaiset käyttövaroit myönnetty määrärahat, joita ei kirjanpidossa ole katsottu lisämäärärahoiksi, siirretty siihen menoryhmään, johon ne luonnostaan kuuluvat.

Muist. Vuoden tulos 31. 12. 1961 oli 3 217 492 793 mk:n säästö.

vuoden 1961 tilinpäätöksen mukaan
inkomster för år 1961 enligt bokslutet

Utgifter		Tulot • Inkomster			Netto:
Menot tilien mukaan Utgifter enligt böckerna	Säästö (+) tai menoilyitys (—) Besparing å anslag (+) eller överskridna anslag (—)	Talousarvion mukaan Enligt budgeten	Tilien mukaan Enligt böckerna	Ylitulot (+) tai vajaus (—) Merinkomst (+) eller brist (—)	menot (—) tai tulot (+) utgift (—) eller inkomst (+)
m k					
—	—	1 396 815 662	1 396 815 662	—	+ 1 396 815 662
—	—	500 000 000	500 000 000	—	+ 500 000 000
2 999 248 177	— 106 067 931	65 398 150	100 252 876	+ 34 854 726	— 2 898 995 301
1 060 033 355	+ 19 630 505	46 109 800	82 778 820	+ 36 669 020	— 977 254 535
395 584 266	+ 3 270 469	33 951 600	35 374 390	+ 1 422 790	— 360 209 876
744 011 547	+ 34 543 495	115 385 448	146 850 849	+ 31 465 401	— 597 160 698
5 226 099 566	+ 274 139 797	1 922 907 486	2 102 888 472	+ 179 980 986	— 3 123 211 094
3 414 922 566	+ 332 092 525	859 950 426	1 017 749 993	+ 157 799 567	— 2 397 172 573
958 237 116	+ 60 906 738	150 000 000	219 069 461	+ 69 069 461	— 739 167 559
913 858 081	— 5 587 528	147 532 782	146 286 121	— 1 246 661	— 767 571 960
4 042 257 994	+ 131 556 627	994 552 698	1 067 477 443	+ 72 924 745	— 2 974 780 551
515 270 514	— 1 557 487	37 754 720	33 279 970	— 4 474 750	— 481 990 544
1 434 098 631	+ 16 301 749	1 537 814 781	1 732 333 192	+ 194 518 411	— 298 234 561
3 033 420 876	+ 173 278 497	864 345 263	816 321 265	— 48 023 998	— 2 217 099 611
—	—	18 358 920	100 291 277	+ 81 932 357	+ 100 291 277
1 839 980 215	+ 19 859 959	2 461 705 200	2 816 420 241	+ 354 715 041	— 976 440 026
35 272 292	+ 1 897 401	—	—	—	— 35 272 292
421 940 552	— 12 532 558	408 000 000	430 049 847	+ 22 049 847	+ 8 109 295
—	—	1 414 002 520	2 115 162 168	+ 701 159 648	+ 2 115 162 168
—	—	2 740 000	16 978 914	+ 14 238 914	+ 16 978 914
651 414 966	+ 26 832 488	—	—	—	— 651 414 966
—	—	5 115 242 765	5 181 871 316	+ 66 628 551	+ 5 181 871 316
957 803 500	—	—	—	—	— 957 803 500
—	—	20 570 498 615	21 807 755 525	+ 1 237 256 910	+ 21 807 755 525
—	—	—	143 386 323	+ 143 386 323	+ 143 386 323
28 643 454 214	+ 899 477 756	36 766 251 174	40 112 578 463	+ 3 346 327 289	+ 11 469 124 249
7 677 647 971	— 925 829 971	—	—	—	— 7 677 647 971
—	—	3 760 539 178	3 620 010 301	— 140 528 877	+ 3 620 010 301
6 910 270 955	— 211 007 005	—	—	—	— 6 910 270 955
—	—	1 400 000 000	1 400 000 000	—	+ 1 400 000 000
756 821 862	+ 72 770 232	—	—	—	— 756 821 862
—	—	—	176 283 369	+ 176 283 369	+ 176 283 369
15 344 740 788	— 1 064 066 744	5 160 539 178	5 196 293 670	+ 35 754 492	— 10 148 447 118
43 988 195 002	— 164 588 988	43 823 606 014	47 205 687 795	+ 3 382 081 781	+ 3 217 492 793
58 615 840 101	+ 749 800 473	59 365 640 574	61 833 332 894	+ 2 467 692 320	+ 3 217 492 793

1) I budgeten förekommer under en del huvudtitlar dispositionsmedel för bestridande av oföretsda utgifter. I den mån av dessa medel beviljade anslag utgör tillskott till budgetanslag, har de i bokföringen överförts till dessa. Detsamma gäller anslag som beviljats ur medel, vilka i 1. huvudtiteln reserverats för avlöande av eventuella nya befattningar samt sjuk- o.a. vikarier ävensom för nya ålderstillägg och löneförhöjningar. Därjämte har stadsstyrelsen rätt att anvisa en å visst anslag uppkommen besparing för täckande av en i samma kapitel å ett likartat anslag uppkommen brist. I denna kolumn meddelas för varje huvudtitel nettoresultatet av sådana omföringar. I tab. 221 har dessutom sådana anslag ur dispositionsmedel, som icke i bokföringen betraktats som tillskottsanslag, sammanförts med de utgiftsgrupper till vilka de enligt sin natur hör.

Ann. Årsresultatet utgjorde 31. 12. 1961 en besparing på 3 217 492 793 mk.

221. Kaupungin menot ja tulot pääryhmittäin vuosina 1952—61

A. Menot vuosina 1952—61

		Yleinen kunnallishallinto • Allmänna kommunalförvaltningen												
Vuosi År		Kaupunginvaltuusto ja -hallitus ja -kanslia Stadsfullmäktige, styrelsen o. -kansliet	Revisiolaitos Revisionsverket	Raha- ja rahatoimisto Råtselkontoret	Tilasto- ja tilastointitoimisto Statistiska byrån	Kaupunginarkiv Stadsarkivet	Verotoimi ¹⁾ Skatteväsendet ¹⁾	Palkkalautakunta ja -toimisto Löne-nämnden och byrån	Metrotoimikunta Metrokommissionen	Eläkkeet ja apurahat sekä haustausta ²⁾ Pensioner och understöd samt begravningshj. ²⁾	Tapaturmavakuutusmaksut ja -korvaukset ²⁾ • Försäkringspremier och skadestånd för olycksfall ²⁾	Irtaimiston ja puhelimen hankinta ja kunnossapito ²⁾ • Anskaffning och underhåll av löse-gendom och telefoner ²⁾	Vaali- ja vaalikustannukset Valkostnader	Yleiset palkka- ja palkkiomenot Allmänna utgifter för löner och arvoden
		1 000 mk												
1	1952	85 360	17 207	87 095	30 963	4 806	122 669	6 410	—	528 274	10 379	39 960	—	456
2	1953	96 741	17 737	85 576	34 962	8 234	129 818	6 681	—	566 048	13 226	45 563	12 454	367
3	1954	103 211	19 045	86 627	35 045	8 625	135 712	7 304	—	624 540	12 277	46 913	7 896	1 084
4	1955	110 705	24 437	101 979	42 155	9 340	136 783	10 909	—	754 598	14 000	63 504	1 756	1 385
5	1956	150 381	29 831	119 472	52 889	11 111	162 324	13 224	9 562	970 345	18 000	81 220	28 164	3 608
6	1957	176 151	34 534	131 015	59 119	12 719	188 391	16 687	27 743	1 172 600	20 000	103 195	17	2 387
7	1958	190 935	36 353	135 815	61 435	14 358	193 834	18 870	33 001	1 339 459	20 000	114 475	14 651	6 860
8	1959	197 063	39 280	137 517	63 355	16 861	203 988	18 954	32 018	1 458 865	28 784	118 448	—	3) 154 345
9	1960	211 851	41 821	127 385	65 373	15 767	259 567	20 053	31 900	1 334 098	32 195	114 037	22 348	4) 287 883
10	1961	249 692	45 633	149 680	70 476	17 627	260 928	20 427	30 746	1 400 904	69 090	110 049	6 712	6) 488 402

Jatkoa • Fortsättning

		Terveystenhoito • Hälso																	
Vuosi År		Terveystenhoitolautakunta ja -virasto Hälsöförvaltningsnämnden och -verket		Terveysolojen valvonta-osasto Avd. för överv. av sanitära förh.						Terv.huolto-osasto Avd. för social hälsövård								Kouluterveydenhoito-osasto Avdelningen för skolhälsövård	
		Terveysolotoimisto Byrån för gransk. av de sanitära förhållandena	Tartunnantorjuntatoimisto Byrån för bekämpande av smitta	Asuntojen tarkastus Bostadsinspektionen	Ammattien tarkastus Yrkessinspektionen	Neuvolatoimisto Rådgivningscentralen	Kotisairanhoidtoimisto Byrån för hemsjukvård	Polisiäkäärin toimisto Polisiäkarens byrå	Kouluterveydenhoito-osasto Avdelningen för skolhälsövård	Elintarvikkeiden valvontaosasto Avdeln. för livsmedelskontroll	Sukupuolitautein poliklinikka Sukupoliitikens för konsjuktomar	Desinfioimislaitos Desinfektionsinrättningen	Kasvatusneuvola Rådgivningsbyrån för uppfostringsfrågor	Kouluhammashoitolaitos Skoltandvårdsanstalten	Terveystieteiden tutkimusten laboratorio Laboratoriet för sanitära undersökningar	Maidontarkastamo Mjölkkontrollstationen			
1 000 mk																			
1	1952	39 702	9 544	5 632	5 466	53 487	••	2 592	••	12 327	8 083	13 071	2 099	28 014	6 662	19 359			
2	1953	43 532	9 263	5 864	5 591	64 045	••	2 745	••	12 918	6 552	16 627	3 023	32 131	6 469	20 593			
3	1954	50 140	9 237	5 882	5 642	74 245	••	2 825	••	12 914	6 343	13 232	4 312	35 189	6 431	20 757			
4	1955	62 596	10 000	6 814	5 698	101 411	••	3 812	••	13 498	6 695	12 638	4 678	39 550	7 164	22 022			
5	1956	74 499	11 383	6 774	7 060	124 579	••	4 572	••	15 295	6 308	13 700	7 511	52 665	8 808	25 300			
6	1957	90 183	12 502	7 595	7 980	149 418	••	5 132	••	17 714	6 094	14 538	8 856	66 894	9 717	29 329			
7	1958	117 838	13 842	7 923	8 706	164 487	••	5 343	67 563	18 316	6 418	14 997	9 502	76 686	10 166	31 409			
8	1959	25 884	18 290	4 028	7 581	8 898	180 414	95 866	6 542	48 488	7 882	5 843	22 612	9 994	84 984	17 491			
9	1960	26 847	19 975	7 329	7 446	8 917	209 586	89 974	7 082	52 285	8 335	6 638	22 253	11 181	91 271	14 516			
10	1961	33 271	21 511	25 226	6 627	9 431	249 176	120 550	7 107	56 126	8 568	8 020	24 502	12 284	97 439	15 888			

1) Verovirasto on v:sta 1960 lähtien siirretty valtiolle. Tähän sarakeeseen sisältyy sen jälkeen kaupungin osuus veroviraston vuotuismenoihin sekä kaupungille kuuluvat huoneisto- ym. kustannukset. 2) Koko hallinto, teollisuuslaitoksia ja liikennelaitosta lukuun ottamatta. 3) Palkka-järjestelyihin 152 379 783 mk. 4) S:n 286 602 624 mk. 5) Tästä 497 366 665 mk Suomen Pankille korvauksena rikutusta sopimuksesta. 6) Palkka-järjestelyihin 486 278 789 mk.

Muist. Myös teollisuuslaitosten, liikennelaitoksen, puutavara- ja polttoainetoimiston sekä keskuspesulan ja teurastamon laitoksineen menot ja tulot ovat bruttomenoja ja -tulvoja.

V:sta 1961 lähtien on kiinteän käyttöomaisuuden poistot ja korot otettu huomioon suurimpien virastojen ja laitosten menoissa entisten tilitysvuokrien asemasta. Näiden laitosten menot ovat sen vuoksi vastaavasti kohonneet. Tiedot tarkoitavat ko. vuoden osalle kirjattuja menoja, jolloin siis siirto seuraavaan vuoteen on otettu huomioon. Määrärahat, jotka on myönnetty kaupunginvaltuuston tai kaupunginhallituksen käyttövarojen kesken.

Jatkoa • Fortsättning

Stadens utgifter och inkomster efter huvudgrupper åren 1952—61

Utgifter åren 1952—61

		Oikeus- ja järjestystoimi • Rätts- och ordningsväsendet											
Vuosi År		Muut menot Övriga utgifter	Summa	Maistraatti Magistraten	Ulos- otto- virasto Exekutions- verk	Rakennus- tar- kastus ja julkisivujen katselmu- miehet Byggnads- inspektionen och fasad- synemännen	Raastuvan- oikeus sekä sen arkisto ja puhtaaksikir- joituskanslia Rådstuvu- rätten samt dess arkiv och renskriv- ningskansli	Poliisilaitos Polisinrättningen		Kaup- viskaa- llinvi- rasto Stads- fiskais- ämb.	Holhou- slaut- akunta För- myndar- nämnden	Huoneen- vuokra- lautakun- nat Hyres- nämner- na	Summa
								Kaupungin osuus yhtei- sistä menoista Stadens andel av gemensam- ma kostnader	Muut menot Övriga utgifter				
1 000 mk													
1	1952	35 561	969 140	20 927	80 556	16 415	84 221	9 970	252 424	34 894	1 113	48 989	549 509
2	1953	30 716	1 048 123	21 187	82 282	16 814	87 853	10 552	279 509	33 615	1 135	49 100	582 047
3	1954	20 550	1 108 829	21 342	84 021	19 270	91 156	11 012	262 378	34 009	1 047	48 325	572 560
4	1955	26 884	1 298 435	23 300	92 294	20 622	101 715	12 850	248 973	36 035	1 094	50 013	586 896
5	1956	34 044	1 684 175	26 840	104 008	23 504	127 822	15 719	282 615	44 340	1 316	51 656	677 820
6	1957	45 677	1 990 235	29 994	120 855	26 912	147 208	17 404	374 978	45 703	1 426	52 018	816 498
7	1958	35 315	2 215 361	32 769	138 944	28 533	158 289	19 070	382 461	79 346	1 606	29 962	870 980
8	1959	35 752	2 505 230	36 409	149 097	29 293	166 550	20 596	419 051	81 828	1 968	16 166	920 958
9	1960	5) 537 014	3 101 292	38 353	153 645	32 798	175 484	22 272	442 061	82 890	1 816	13 167	962 486
10	1961	46 333	2 966 699	44 298	166 526	40 346	191 617	23 299	469 307	114 152	1 985	12 106	1 063 636

Sairaanhoidto • Sjukvården

		Sairaanhoidto • Sjukvården														
Vuosi År		Avustukset Understödet	Summa	Sairaalalautakunta ja -virasto Sjukhusnämnden och -verket						Keskusmielisairaala Centralsinnessjukhuset				Tuberkuloosihoidto Tuberkulosvården		
				Marian sairaala Maria sjukhus	Auroran sairaala Aurorasjukhuset	Kivellään sairaala Stengårds sjukhus	Hesperia sekä Nummela Hesperia samt Nummela	Psykiatriset huoltolaitokset Psykiatr. vårdanstalterna	Huoltotoimisto Vårdbyrån	Hoitokodit Vårdhemmen	Nikkilän sairaala sekä Salon B-sairaala Nickby sjukhus samt Salo B-sjukhus	Tuberkuloositoimisto Tuberkulosbyrån	Asuntolat Bostadshusen	Laakson sairaala Dals sjukhus	Muu parantolaitohto Övrig sanatorievård	
1 000 mk																
1	1952	6 912	212 950	6 760	318 398	203 355	407 136	••	11 297	3 757	2 919	345 570	24 449	7 019	188 251	34 780
2	1953	8 580	237 933	6 808	324 925	202 730	438 676	••	11 868	3 797	3 170	365 393	24 453	5 558	188 757	24 532
3	1954	16 863	264 012	7 192	375 973	233 041	441 703	••	13 196	4 117	3 165	387 144	28 129	5 476	192 945	20 485
4	1955	19 500	316 076	9 322	447 276	275 884	523 935	••	16 089	4 666	3 713	430 067	25 719	5 502	203 868	21 707
5	1956	22 895	381 349	15 262	487 448	447 532	634 075	••	20 227	6 659	4 153	493 954	37 476	7 078	242 969	62 269
6	1957	25 519	451 471	18 602	570 274	605 994	708 779	••	23 544	9 731	4 486	580 138	37 725	7 497	276 788	64 898
7	1958	22 750	575 946	20 999	633 084	692 650	458 153	408 477	25 252	10 552	8 444	652 907	48 841	8 434	341 172	58 210
8	1959	24 144	605 646	27 047	654 081	727 718	461 974	470 749	28 211	12 489	13 595	687 381	246 83	9 020	372 242	59 079
9	1960	5 778	628 604	44 969	700 950	765 977	510 062	559 755	29 985	13 488	14 720	738 589	79 811	9 147	384 951	58 467
10	1961	8 599	747 731	52 261	707 769	864 225	532 472	782 914	15 317	812 774	145 458	10 579	450 899	34 090		

1) Skatteverket har fr.o.m. år 1960 övertagits av staten. I denna kolumn ingår därefter stadens andel i skatteverkets årsutgifter samt lokal o.a. kostnader, som åligger staden. 2) Hela förvaltningen utom industriverken och trafikverket. 3) För lönerogeringar 152 379 783 mk. 4) Do: 286 602 624 mk. 5) Härav 497 366 665 mk ersättning till Finlands Bank för brutet avtal. 6) För lönerogeringar 486 278 789 mk.

Anm. Även för industriverken och trafikverket, för trävaru- och bränslekontoret samt för centraltvätteriet och slakt- huset jämte inrättningar har här införts bruttoutgifterna och -inkomsterna.

Fr.o.m. år 1961 har i utgifterna för större verk och inrättningar införts räntor och avskrivningar på fasta anläggning- tillgångar i stället för tidigare observerade likvidhyror. Kostnaderna för dessa verk har därför stigit i motsvarande grad. Uppgifterna avser de på resp. år bokförda utgifterna, varvid till följande år överförda anslag medtagits. Anslag, som beviljats ur stadsfullmäktiges och stadsstyrelsens dispositionsmedel, har fördelats på resp. förvaltningsgrenar.

Jatkoa • Fortsättning

Vuosi År	Sairaanhoido • Sjukvården											
	Maksut • Avgifter till											Muut menot Övriga utgifter
	Malmin sairaala Malmus sjukhus	Toipilas- kodit ¹⁾ Konvales- centhem- men ¹⁾	Sairaanhoidaja- koulu Sjuskö- terske- skolan	Suomen Punaisen Ristin sairaala Finlands Röda Kors- sjukhus	Yliopiston keskussai- raalalle Universite- tets central- sjukhus	Kätilö- opistolle Barn- morske- insti- tutet	Kellokosken sairaala Kellokoski sjukhus	Allergia- sairaala Allergi- sjukhuset	Ammattiläke- tieteen tutki- mussäätiön sairaala Stiftelsens för yrkesmedicinsk forskning sjukhus	Bojens sai- raalalle ja synnyty- laitokselle Bojens sjuk- hus och för- lossnings- anstalt	Mulle laitoksille Övriga anstalter	
	1 000 m k											
1 1952	76 127	..	14 484	127 836	59 930	—	21 547	9 807	20 874	7 247	758	4 780
2 1953	73 747	..	14 409	122 821	69 496	—	17 123	11 216	21 164	7 227	12 623	4 630
3 1954	75 929	..	14 138	110 807	69 999	—	13 274	9 045	17 920	7 227	6 875	1 900
4 1955	84 684	..	16 761	133 307	62 868	—	10 950	11 283	20 935	7 227	9 094	1 766
5 1956	103 991	..	19 752	161 322	85 196	—	15 321	17 330	20 691	7 606	9 814	1 999
6 1957	122 377	..	23 417	222 659	106 173	—	27 339	22 162	22 800	8 642	11 226	2 300
7 1958	136 727	13 551	30 162	105 996	244 158	—	19 336	15 632	26 512	8 974	27 702	2 700
8 1959	222 393	15 677	34 893	10 993	362 419	—	18 577	—	24 997	3 503	36 596	3 503
9 1960	273 090	16 599	33 157	3 197	238 569	3 675	21 917	—	27 125	—	36 813	26 309
10 1961	315 408	18 068	39 529	3 453	268 292	56 077	17 848	—	30 872	—	37 497	30 257

Jatkoa • Fortsättning

Vuosi År	Lastensuojelu • Barnskyddsverksamheten							Erinäiset sosiaaliset tehtävät •						
	Lastensuo- jelu- lautau- kunta ja -virasto	Lasten- huolto- laitokset	Yksityis- hoito ja jatko- opetus	Avus- tukset	Muut menot	Maa- tilat	Summa	Olkeus- apu- toimisto	Työn- välitys- lautakunta ja -toimisto	Työlli- syysslau- takunta	Väestön- suoje- lu	Kansan- huolto- lautau- kunta	Poltto- alnepääl- likön toimisto	
	Barn- skydds- nämnden och -verket	Barn- skydds- anstal- terna	Utackorde- ring och fortsätt- ningsunder- visning	Under- stöd	Övriga utgifter	Lägen- heterna		Rätts- hjälp- byrån	Arbets- förmed- lingsnäm- nden och -byrån	Syssel- sätt- nings- nämnden	Befolk- nings- skydd	Folkför- sörjnings- nämnden	Bränsle- chefens byrå	
	1 000 m k													
1 1952	32 174	171 638	82 998	18 386	16 721	21 165	343 082	2 524	34 981	613	12 997	13 713	3 113	
2 1953	35 900	182 514	99 658	13 106	20 447	22 810	374 435	2 547	35 806	1 845	15 621	12 341	2 540	
3 1954	36 251	183 159	104 535	8 120	31 203	19 435	382 703	2 563	40 654	1 641	14 520	4 479	1 489	
4 1955	44 968	202 561	121 328	7 297	31 593	16 488	424 235	2 836	48 802	1 475	14 048	—	638	
5 1956	55 504	241 555	161 337	8 944	35 929	17 133	520 402	3 470	54 456	1 312	14 586	—	681	
6 1957	67 728	286 842	195 014	6 173	44 583	17 550	617 890	4 828	62 569	2 102	23 586	—	1 184	
7 1958	88 956	326 326	220 898	3 700	54 130	27 902	721 912	7 585	68 935	4 062	36 395	—	802	
8 1959	95 125	336 089	241 295	3 179	73 105	14 909	763 702	8 252	72 603	4 510	37 984	—	817	
9 1960	105 463	381 354	257 617	12 535	88 658	14 597	860 224	9 834	84 716	2 432	39 030	—	210	
10 1961	119 817	437 880	285 145	14 279	103 445	2) ..	960 566	10 189	3) —	4) 1 051	40 015	—	—	

¹⁾ Toipilaskotien menot on v:een 1957 asti kirjattu Marian sairaalan kohdalle. ²⁾ Maatilojen menot on v:sta 1961 lähtien yhdistetty Lastenhuoltolaitosten menoihin. ³⁾ Työnvälitys siirtyi v:n 1961 alusta valtiolle. ⁴⁾ Vrt. edell. alav. Työllisyyslautakunta lakkautettiin; siitä lähtien kaupungin osuus työvoimatoiminnan menoista.

Summa	Huoltotoimi • Vårdverksamheten											Summa
	Huoltolau- kunta ja -virasto	Koskelan sairaskoti laitoksineen	Kustaan- kartanon vanhain- koti	Terva- lammen työlaitos ja maatala	Työtuvat Arbets- stugorna	Sairaanhoidokus- tannukset ja lääkkeit	Suoranaiset avustukset (kotiaavustuk- set, päivä- hoito ym.)	Korvauk- set kan- saneläke- laitokselle	Muut avustuk- set	Muut menot		
	Vårdnäm- nden och -verket	Forsby sjuk- hem och därmed före- nade inrätt- ningar	Gustafs- gårds äld- ringshem	Tervalampi arbetsin- rättning och lantegen- dom	Sjukvårds- kostnader och läke- medel	Direkta understöd (understöd i hemmen, dag- vård m.m.)	Ersättnin- gar till folkpen- sions- anstalten	Övriga under- stöd	Övriga utgifter			
	1 000 m k											
1 1897 081	121 574	204 857	81 848	52 324	104 079	134 568	210 983	73 707	13 381	5 173	1 002 494	1
2 1955 123	130 342	223 246	94 260	57 737	90 512	154 230	281 391	218 907	14 680	8 830	1 274 135	2
3 2 039 680	135 663	245 963	107 361	58 313	89 444	181 020	310 948	191 683	17 370	22 355	1 360 120	3
4 2 326 623	156 459	276 013	201 978	63 747	82 800	196 205	317 723	224 680	26 372	27 923	1 573 900	4
5 2 902 124	185 053	381 918	237 089	75 319	95 344	202 609	346 647	229 462	33 785	39 522	1 826 748	5
6 3 477 551	214 732	449 152	267 924	88 853	88 681	215 771	349 254	451 086	43 052	50 861	2 219 366	6
7 3 998 625	244 029	559 955	273 904	96 665	92 211	249 849	560 870	613 762	46 667	60 201	2 798 113	7
8 4 309 223	277 300	614 630	287 895	95 287	91 896	344 563	668 233	647 151	53 016	68 858	3 148 829	8
9 4 591 322	312 827	692 315	301 305	97 610	101 657	337 285	665 801	552 367	58 964	69 621	3 189 752	9
10 5 226 059	354 313	770 437	330 622	107 458	103 032	346 086	624 806	632 306	63 457	84 836	3 417 353	10

Särskilda sociala uppgifter

Lauta- kunta ja toimisto	Urheilu ja retkeily idrott och exkursion		Nuorisotyö- lauta- kunta ja -toimisto	Raittius- lauta- kunta	Yleishyö- dyllisten yritysten avustukset	Urheilu- avus- tukset	Muut avustuk- set	Muut menot	Summa	Palotoimi Brand- väsendet
	Ulkollualueet ja urheilukentät	Korjaukset ja kun- nossapito								
	Friluftso- mrådena och idrotts- planerna	Reparatio- ner och underhåll								
	1 000 m k									
7 409	97 196	87 490	9 308	4 367	5 160	7 427	92 780	9 125	388 203	208 261
9 249	102 327	85 710	16 365	4 964	5 675	8 070	100 442	7 462	410 964	197 469
8 244	103 053	84 450	22 556	4 790	5 975	8 245	100 828	5 122	408 609	204 580
9 877	106 261	101 857	26 852	5 223	5 675	8 765	108 728	5 426	446 463	227 957
12 461	137 312	89 638	34 665	6 043	5 675	14 827	135 603	5 694	516 423	263 155
13 829	142 376	93 385	43 445	6 633	6 000	9 150	299 770	6 677	715 534	299 486
17 491	142 212	98 763	46 727	7 335	7 900	9 248	349 560	6 437	803 452	326 238
18 708	138 226	97 146	48 277	7 320	4 735	11 059	385 073	1 705	836 415	335 708
23 167	149 845	84 728	50 863	7 059	7 400	9 668	384 625	2 456	856 033	352 596
123 330	153 007	104 420	57 077	7 697	7 765	27 758	398 237	1 390	931 936	397 641

¹⁾ Utgifterna för konvalescenthemmen har före år 1958 bokförts under Maria sjukhus. ²⁾ Utgifterna för lägenheterna ingår fr.o.m. år 1961 i utgifterna för Barnskyddsanstalterna. ³⁾ Arbetsförmedlingen överfördes fr.o.m. år 1961 till staten. ⁴⁾ Jfr föreg. not; Sysselsättningsnämnden indrogs, därefter stadens andel i arbetskraftskommissionens utgifter.

Jatkoa • Fortsättning

Jatkoa • Fortsättning

Vuosi År	Opetustoimi • Undervisningsverksamheten						Sivistystoimi • Bild-			
	Kansakoulu- Folkskolorna	Työväen- opistot Arbetsinstituterna	Ammatti- opetus Yrkesundervisningen	Lastentarhat Barnträdgårdarna	Avustukset Understöd	Summa	Kaupungin- kirjasto Stadsbiblioteket	Kaupungin- museo Stads- museet	Musikkilautakunta ja Kaupunginorkesteri Musik- nämnden och Stads- orkesteren	
	1000 m k									
1 1952	1 074 589	22 524	120 063	250 751	44 081	1 512 008	126 502	4 600	58 232	
2 1953	1 201 174	23 022	141 775	285 575	47 337	1 698 883	125 723	9 750	53 044	
3 1954	1 381 451	25 484	186 816	305 548	46 713	1 946 012	134 136	7 175	60 441	
4 1955	1 602 433	27 597	241 968	350 249	60 862	2 283 109	143 169	10 111	63 670	
5 1956	1 940 258	31 862	305 060	416 571	54 078	2 747 829	169 543	8 259	73 076	
6 1957	2 293 540	35 412	345 168	481 247	66 883	3 222 250	200 745	9 754	82 423	
7 1958	2 296 035	66 377	356 659	521 258	77 568	3 317 897	224 396	10 421	84 217	
8 1959	2 316 277	81 430	390 694	562 347	91 175	3 441 923	234 460	10 818	87 292	
9 1960	2 431 981	83 608	425 900	611 604	94 985	3 648 078	256 693	11 476	97 806	
10 1961	2 662 692	92 283	516 491	671 974	99 442	4 042 882	277 230	13 863	95 601	

Teatterien, orkesteren ym. avustukset Understöd åt teatrar, orkestrar m. fl.	Taldeteos- ten osto ja taltellijain avustam- inen Inköp av konstverk och under- stöd åt konstnärer	Summa	Klientelstöt • Fastigheterna									
			Klientelstöt- lautakunta ja virasto Fastighets- nämnden och kontoret	Maatalous Lant- bruket	Metsä- talous Skogshus- hållningen	Kaupunki- klientelstöt Stadsfastig- heterna	Siirtola- puutarhat Kolonil- trädgård- arna	Klientelstöt- jen kor- jaukset Reparation av fastig- heterna	Kaupungin hallinto- rakennus- ten poistot Avskriv- ningar på stadens för- valtnings- byggnader	Muut menot Övriga utgifter	Summa	
			1000 m k									
52 437	900	242 671	99 622	94 933	11 919	168 963	2 727	297 212	—	45 632	721 008	
48 486	5 900	242 903	111 523	84 915	15 394	235 531	2 580	258 172	—	29 271	737 386	
49 001	5 900	256 653	124 142	79 348	14 795	200 819	3 348	255 016	—	18 828	696 296	
58 560	10 900	286 410	159 358	75 015	16 194	227 562	3 343	286 826	196 090	19 842	984 230	
76 425	10 900	338 203	184 986	69 771	16 282	292 569	4 111	329 869	242 747	18 761	1 159 096	
95 054	11 000	398 976	227 931	75 011	24 752	321 085	4 008	351 625	266 492	34 162	1 305 066	
104 598	11 100	434 732	264 119	78 548	28 899	370 210	5 417	316 491	280 287	40 715	1 384 686	
118 492	12 100	463 162	303 088	78 990	24 323	348 000	4 294	291 052	294 627	30 208	1 374 582	
108 215	12 100	486 290	320 359	85 983	18 969	355 665	4 642	213 882	311 982	40 493	1 351 975	
133 926	12 200	532 820	346 401	102 257	24 718	257 110	3 887	174 764	423 551	101 445	1 434 133	

Jatkoa • Fortsättning

Vuosi År	Yleiset työt •							
	Yleisten töiden lauta- kunta ja rakennus- virasto Nämnden för allmänna arbeten och byggnads- kontoret	Kadut ja tiet • Gator och vägar				Puhtaanapito •		
Korjaus ja kunnossapito Reparation och underhåll		Puhtaanapito Renhållning	Valaistus (kulutus ja hoito) Belysning (förbrukning och skötsel)	Yleiset vesi- postit (kulutus ja hoito) Allmänna vattenposter (förbrukning och skötsel)	Satama- alueet Hamnområden	Sopimusten mukainen katujen puhtaanapito Gatuhållning enligt avtal		
	1000 m k							
1 1952	178 799	225 448	210 409	60 321	1 948	24 093	34 934	
2 1953	178 079	198 605	175 760	80 319	2 915	23 139	34 858	
3 1954	196 176	167 069	206 316	94 500	3 206	25 432	37 254	
4 1955	227 219	163 081	271 658	116 590	3 846	33 838	55 776	
5 1956	266 311	208 731	390 995	134 450	4 899	42 300	69 600	
6 1957	306 810	203 267	404 880	163 435	3 631	50 484	70 197	
7 1958	337 943	234 311	469 597	176 708	6 407	50 586	76 220	
8 1959	367 028	253 490	420 168	232 920	8 843	50 257	92 001	
9 1960	385 381	275 757	407 540	254 931	11 191	49 512	84 541	
10 1961	424 830	378 364	296 763	256 320	12 273	41 293	79 257	

1) Teurastamo laitoksineen lasketaan vasta 1960 lähtien liikelaitokseksi. Ks. muist. s. 268.

Allmänna arbeten										
Renhållningen			Viemärit (korjaus ja kunnossapito)	Istutukset (korjaus ja kunnossapito)	Hankintaosasto ja varastot	Erin. työllis- syystyöt	Työop. suht. olevan hen- kilöstön erin. edut	Summa	Teurastamo laitoksineen 1)	Slakthuset jämte in- rättningar 1)
Sopimusten mukainen puhtaanapito Fastighetsren- hållning enligt avtal	Yleiset mukavuus- laitokset ym. Allmänna bevämlig- hetsinrätt- ningar m.m.	Muut menot Övriga utgifter	Avlopps- ledningar (reparation och under- håll)	Planteringar (reparation och under- håll)	Anskaffnings- avdelningen och förråden	Särskilda sysselsätt- nings- arbeten	Div. för- månar för pers. i arbets- avtalsförh.			
107 262	16 703	4 812	43 244	82 581	236 115	—	265 396	1 492 065	98 935	
110 362	22 639	11 373	50 086	82 028	233 473	—	291 146	1 494 782	105 191	
117 411	23 522	12 590	51 283	79 933	199 716	—	323 943	1 538 351	98 349	
139 966	25 163	15 005	54 245	90 261	193 479	—	329 388	1 719 515	133 414	
162 500	27 499	17 096	52 483	104 055	206 810	—	340 945	2 028 674	151 578	
172 852	30 525	18 038	58 538	113 014	247 704	—	385 451	2 228 826	165 167	
184 310	33 654	23 771	68 752	131 243	306 079	—	422 388	2 521 969	180 160	
190 298	41 387	26 227	85 483	136 702	237 320	—	475 101	2 617 225	174 316	
189 519	44 939	25 846	96 053	148 220	229 172	50 000	474 962	2 727 564	237 717	
219 677	21 250	103 650	222 565	158 149	276 947	50 000	478 028	3 019 366	238 456	

1) Slakthuset jämte inrättningar räknas fr.o.m. år 1960 som affärsdrivande verk. Se anm. å. s. 269.

Jatkoa • Fortsättning

Jatkoa • Fortsättning

Vuosi År	Elintarvike- keskus Livsmedels- centralen	Satamat • Hamnarne								Summa
		Satama- hallinto Hamnför- valtningen	Satama- llikenne Hamn- trafiken	Satama- alueiden puhtaana- pito ja valaistus Renhåll- ning och be- lysning av hamnom- rådena	Satamien korjaus ja kunnossapito Reparation och underhåll av hamnarne	Laitteiden arvon poistot Avskrivning å anlägg- ningarnas värde	Pääoma- arvon korko Ränta å kapitalvärdet	Työntekijän erinäiset edut Diverse förmåner åt arbetare	Muut menot Övriga utgifter	
1000 m k										
1 1952	173 276	7 870	385 996	28 500	123 473	13 783	22 938	108 270	34 021	724 851
2 1953	177 678	6 280	368 181	34 500	184 296	21 615	52 271	70 319	41 418	778 880
3 1954	191 123	6 622	333 225	38 250	189 953	159 456	289 933	76 539	39 411	1 133 389
4 1955	216 815	7 684	408 534	38 270	198 797	140 928	303 655	80 298	49 154	1 227 320
5 1956	302 258	9 418	467 386	39 300	214 760	158 663	320 808	101 991	58 424	1 370 750
6 1957	330 901	9 559	495 570	61 077	218 970	158 678	335 528	115 442	51 551	1 446 375
7 1958	359 536	9 790	524 654	64 680	221 653	174 561	359 963	121 051	53 526	1 529 878
8 1959	361 045	9 898	553 332	67 440	229 741	214 865	387 236	130 350	50 988	1 643 850
9 1960	378 380	10 962	624 817	71 563	235 349	227 138	424 973	158 083	40 419	1 793 304
10 1961	421 940	11 685	653 876	81 421	256 232	228 472	460 655	143 462	4 740	1 840 543

Jatkoa • Fortsättning

Vuosi År	Tuloa tuottavat pääomamenot • Inkomstbringande kapitalutgifter										Summa
	Vesilaitos Vatten- verket	Kaasulaitos Gasverket	Sähkölaitos Elverket	Likenne- laitos Trafikverket	Teuras- tamo laitok- sineen Slakt- huset jämte inrätt- ningar	Puutavara- ja poltto- aine- toimisto Trävaru- och bränsle- kontoret	Keskus- pesula Central- tvätte- riet	Talo- raken- nukset Husbygg- nader	Muut sijoitukset Andra investe- ringar		
1000 m k											
1 1952	206 891	184 600	1 154 113	1 583 998	—	22 699	—	411 560	1 149 263	5 610 682	
2 1953	192 242	285 926	1 596 821	1 104 342	—	—	—	161 432	1 183 276	5 556 001	
3 1954	169 708	204 997	1 142 307	620 821	—	16 432	—	44 007	1 319 271	4 185 488	
4 1955	366 946	187 422	933 620	676 523	—	34 838	—	18 575	1 512 734	4 584 762	
5 1956	633 101	227 904	1 446 217	1 092 384	—	22 906	—	37 521	1 353 144	5 933 617	
6 1957	798 097	248 354	1 958 447	937 266	—	20 960	—	156 872	1 511 653	6 631 606	
7 1958	1 067 576	205 716	2 423 558	915 089	—	14 421	—	91 810	1 325 953	6 594 375	
8 1959	643 202	165 363	3 442 925	934 164	15 986	5 892	3 850	—	998 618	6 936 521	
9 1960	792 084	99 351	2 178 785	752 920	53 505	17 937	32 691	33 453	845 246	5 635 918	
10 1961	1 969 000	136 929	2 550 947	753 209	22 214	9 999	35 999	—	894 608	7 736 248	

1) Ks. muist. s. 268.
2) Se anm. på s. 269.

Puutavara- ja poltto- ainetoimisto Trävaru- och bränslekon- toret 1)	Keskus- pesula Central- tvätte- riet 1)	Teollisuuslaitokset 1) • Industriverken 1)				Liikenne- laitos Trafik- verket 1)	Poistot, pa- lautukset ja siirrot veron- tasaurahastoon Avskrivnin- gar, restitu- tioner och överföringar till skatte- utjämnings- fonden	Klientstö- ostot Inköp av fastigheter	Satamat Hamnarne
		Vesilaitos Vatten- verket	Kaasulaitos Gasverket	Sähkölaitos Elverket	Summa				
1000 m k									
764 176	—	378 648	1 581 115	2 180 686	4 140 449	2 363 716	606 584	140 730	756 828
631 538	—	554 315	1 539 071	2 359 551	4 452 937	2 539 561	1 154 022	151 123	880 839
606 420	—	617 297	1 468 434	2 542 462	4 628 193	2 808 405	405 000	99 058	568 887
525 818	—	635 841	1 244 085	2 850 586	4 730 512	3 234 125	607 000	258 294	595 810
573 210	—	688 561	1 476 258	3 492 003	5 656 822	3 666 043	707 000	225 200	895 240
666 117	—	776 109	1 839 401	4 145 135	6 760 645	4 063 112	1 158 000	202 057	797 900
726 371	—	1 049 201	1 981 171	4 433 563	7 463 935	4 317 666	609 000	120 618	429 634
588 654	17 426	1 224 558	1 943 064	5 001 171	8 168 793	4 506 668	809 850	165 870	560 651
573 394	143 479	1 387 206	2 176 658	5 525 815	9 089 679	4 685 100	1 470 891	358 952	470 994
514 470	211 616	1 530 160	1 948 696	5 520 162	8 999 018	4 700 016	957 803	461 509	901 834

Vuosi År	Tuloa tuottamattomat pääomamenot • Icke inkomstbringande kapitalutgifter													Summa
	Talo- rakennukset Husbygg- nader	Kadut ja tiet Gator och vägar	Viemärit Avlopps- ledningar	Urheilu- kentät Idrotts- planer	Istutukset Plante- ringar	Väestön- suojat Befolk- nings- skydden	Yleiset varatyöt Allmänna reserv- arbeten	Siirrot rahastoihin Över- föringar till fonder	Perus- hankinnat Grundan- skaffningar	Siirtola- puutar- hat Koloni- trädgår- darna	Muut sijoitukset Andra investe- ringar			
1000 m k														
1 1952	1 471 602	457 491	312 520	202 852	33 289	—	1 000	37 420	15 000	—	—	—	—	2 531 174
2 1953	1 992 303	677 194	194 495	49 695	49 484	—	415 290	—	36 804	—	—	—	14 610	3 429 875
3 1954	1 837 165	537 460	285 604	42 475	39 731	—	431 155	503 877	27 350	4 959	—	—	4 020	3 713 796
4 1955	1 876 316	743 892	407 064	53 287	41 211	—	207 551	—	117 877	—	—	—	1 553	3 448 751
5 1956	1 776 800	867 104	542 402	84 829	90 839	—	150 000	195 352	—	—	—	—	8 513	3 715 839
6 1957	2 326 871	1 097 425	678 139	80 935	83 944	—	593 400	75 729	—	—	—	—	4 702	4 949 294
7 1958	2 845 880	751 089	648 932	51 674	108 027	86 420	2 800 000	51 786	83 876	298	—	—	12 402	7 440 384
8 1959	2 722 467	710 091	551 039	54 869	72 665	58 000	2 400 000	271 521	—	—	—	—	7 625	6 859 334
9 1960	2 961 561	1 069 878	476 803	22 507	54 500	47 920	1 300 000	124 382	—	—	—	—	2 884	6 063 434
10 1961	2 992 546	1 750 106	1 047 671	99 009	81 000	179 800	200 000	438 101	—	—	—	—	58 438	6 846 671

Vuosi År	Velan kuoletus Amortering av gäld	Korot ja lainakustannukset • Räntor och lånekostnader						Summa	Kalkkiaan Totalsumma
		Vakautetun velan korot Ränta å konsoliderad gäld	Tilapäis- luoton korot Ränta å tillfällig kredit	Kustannukset ja poistot Kostnader och avskrivningar					
				Korkojen kursitappiot Kursförluster å räntor	Kuoletusten kursitappiot Kursförluster å amorteringar	Leimaverot, provisiot ym. kulut Stämpelskatt, provisjoner o.a. kost- nader			
1000 m k									
1952	237 292	137 570	71 446	53 500	60 000	31 415	353 931	27 143 538	
1953	308 249	168 843	96 628	50 000	60 000	22 110	397 581	29 785 696	
1954	388 854	242 573	68 647	1 000	56 000	4 712	372 932	29 310 354	
1955	440 823	273 487	60 000	5 000	10 000	4 850	353 337	31 976 526	
1956	480 114	302 374	30 000	5 000	10 000	5 545	352 919	37 956 148	
1957	583 129	321 608	15 000	5 000	10 000	4 850	356 458	44 853 953	
1958	664 926	327 831	40 000	20 000	120 000	6 069	513 900	50 370 042	
1959	1 065 931	438 569	25 000	25 000	60 000	6 830	555 399	53 010 390	
1960	863 430	499 933	59 700	25 000	80 000	8 160	672 793	54 363 735	
1961	756 822	502 926	30 489	25 000	80 000	13 000	651 415	58 615 840	

Vuosi År	Säästö tai vaja- edell. v:ltä Besparing eller brist från föreg. år	Yleinen kunnallishallinto • Allmänna kommunalförvaltningen							Terveydenhoito • Hälsovården					
		Kaupungin- hallitus Stads- styrelsen	Raha- toimisto Drät- sel- kon- toret	Tilasto- toimisto Statistiska byrån	Verotoimi ¹⁾ Skatte- väsendet ¹⁾	Osuus väki- juoma- yhtiön vuosi- voittoon Andel i alkohol- bolagets årsvinst	Muut tulot Andra in- komster	Summa	Oikeus- ja järjes- tystoimi Rätts- och ord- nings- väsendet	Palo- toimi Brand- väsendet	Koulu- hammas- hoito- laitos Skolfand- vårds- anstalten	Valtion- apu Stats- bidrag	Muut tulot Andra in- komster	Summa
1000 m k														
1 1952	—	11 158	242	..	712	37 230	4 806	54 148	7 485	9 776	25 974	12 326	19 302	57 602
2 1953	—	10 521	674	..	703	38 141	9 434	59 473	14 278	10 575	29 372	20 451	19 634	69 457
3 1954	—	11 393	316	..	732	39 451	14 982	66 874	15 397	10 473	32 980	18 671	22 156	73 807
4 1955	—	14 802	415	..	724	95 122	29 399	140 462	19 975	10 082	38 994	18 770	22 352	80 116
5 1956	+ 955 463	16 297	196	..	1 090	96 953	18 560	133 096	21 498	10 624	42 367	21 611	22 326	86 304
6 1957	+ 1 202 289	19 934	259	..	1 292	98 927	14 249	134 661	31 300	13 016	47 199	24 895	23 228	95 322
7 1958	+ 708 273	15 008	165	..	1 399	101 078	29 304	146 954	40 457	12 471	50 111	66 067	24 736	140 914
8 1959	+ 773 886	19 324	282	231	1 539	103 452	33 648	158 476	43 660	15 477	5 067	112 989	27 850	145 906
9 1960	- 1 999 335	20 187	551	253	25 928	106 003	39 937	192 859	58 879	34 615	5 671	84 473	27 427	117 571
10 1961	+ 1 896 816	21 262	8 436	251	28 135	107 596	46 394	212 074	82 779	35 374	8 182	110 072	28 597	146 851

Jatkoa • Fortsättning

Vuosi År	Barnskyddsverksamheten			Erinäiset sosiaaliset tehtävät • Särskilda sociala uppgifter						Ope- Under- Valtion- apu Stats- bidrag	
	Valtion- apu Stats- bidrag	Muut tulot Andra in- komster	Summa	Kansaneläke- lain muk. lisäeläke- osuudet Andelar i tilläggspen- sioner enl. lagen om folkpensio- nering	Kansan- pulistot ja urheilukentät Folkpar- kerna och idrotts- planerna	Väestön- suojelu Befolk- nings- skyddet	Valtionapu Statsbidrag		Muut tulot Andra in- komster		Summa
1000 m k											
1 1952	23 962	12 691	119 379	12 109	46 966	4 461	15 345	10 991	508	90 380	312 639
2 1953	21 368	12 572	117 137	15 049	32 792	4 809	16 763	3 956	775	74 144	348 652
3 1954	17 986	14 045	111 858	18 261	40 375	5 000	17 159	4 914	17 544	103 253	374 433
4 1955	19 060	13 796	118 206	21 865	54 886	6 175	19 516	4 907	8 829	116 178	482 032
5 1956	21 389	13 138	128 471	16 744	44 261	6 738	23 762	5 408	10 444	107 357	570 858
6 1957	24 869	15 308	134 552	25 730	45 944	13 383	26 165	5 665	6 524	123 411	622 538
7 1958	28 420	18 295	151 485	—	63 425	15 752	29 481	6 395	4 108	119 161	497 259
8 1959	20 906	19 827	163 570	—	81 535	17 742	32 441	6 201	4 600	142 519	668 364
9 1960	27 128	24 594	195 117	—	76 850	18 521	35 015	1 109	5 245	136 740	698 989
10 1961	35 100	7 890	219 069	—	75 778	21 439	43 632	1 443	3 994	146 286	811 445

1) Vrt. alav. 1 s. 268.

Ks. muist. s. 268.

Saaraanhoiden ja poliklini- koiden hoito- maksut Avgifter för vård å sjuk- hus och polikliniker	Huoltotoi- men suoritta- ma korvaus sairaanhol- dosta Av samhälls- vården erlagd ersättning för sjukvård	Valtion- apu Stats- bidrag	Muut tulot Andra in- komster	Summa	Huoltotoimi • Vårdverksamheten				Lastensuojelu •		
					Vanhainkodit, työlaitos ja työtöivät Åldringshem, arbetsinrät- ningen och arbetsstugorna	Korvaus annetusta yhteiskunn. huollosta Ersättning för med- delad sam- hällsvård	Valtion- apu Stats- bidrag	Muut tulot Andra in- komster	Summa	Lasten- holto- kor- vaukset Ersätt- ning för barn- vård	Maatilat Lägen- heterna
1000 m k											
133 924	94 701	162 542	93 561	484 728	159 926	130 110	12 135	1 603	303 774	64 618	18 108
141 295	106 257	204 979	92 683	545 214	165 599	174 758	35 560	2 459	378 376	66 506	16 691
185 808	128 201	290 484	94 255	698 748	169 372	183 971	37 894	1 843	393 080	64 967	14 860
222 344	133 016	286 890	97 978	740 228	169 144	249 199	20 003	2 719	441 065	71 469	13 881
218 502	147 834	355 918	109 801	832 055	197 014	293 163	17 369	3 931	511 477	78 278	15 666
282 624	147 776	490 233	140 224	1 060 857	193 907	476 662	40 799	5 297	716 665	77 596	16 779
257 201	156 315	547 279	173 178	1 133 973	229 069	463 493	25 065	5 926	723 553	77 389	27 381
343 207	205 574	1 265 654	202 829	2 017 264	245 102	545 024	35 178	7 505	832 809	108 312	14 525
352 791	202 012	1 100 190	226 960	1 881 953	230 842	598 129	29 135	7 988	866 094	128 706	14 689
402 985	187 036	1 249 378	263 490	2 102 889	237 704	725 386	45 270	9 390	1 017 750	158 365	17 714

Muut tulot Andra in- komster	Summa	Kiinteistö • Fastigheterna									
		Tonttien ja aluel- den vuokrat Arrenden för tom- ter och områden	Maa- talous Lant- bruket	Metsä- talous Skogs- hushäl- lingen	Huoneenvuokrat Lokalhyror		Myynti- ja tori- paikkojen vuokrat Hyror för försälj- nings- stånd och torg- platser	Siirtola- puu- tarhat Koloni- träd- gårdarna	Muut tulot Andra in- komster	Muiden kuin kil- teistölautakunnan hoidossa olevien rakennusten vuok- rat (tilityksiä) Hyror för byggn- ader, som icke för- valtas av fastighets- nämnden (likvid- poster)	Summa
1000 m k											
61 190	373 829	94 861	77 575	13 181	118 214	97 680	85 757	2 806	23 678	157 917	671 669
75 565	424 217	107 927	78 388	33 959	145 519	111 430	93 108	3 063	18 361	180 447	772 202
84 092	458 525	124 285	82 342	33 046	174 036	126 736	87 085	4 219	16 080	294 337	942 166
95 342	577 374	154 162	86 373	31 594	176 869	138 854	86 806	4 550	22 477	401 138	1 102 823
116 699	687 557	191 297	79 891	29 136	196 185	191 258	91 521	4 894	23 268	472 317	1 279 767
140 491	763 029	236 525	87 113	41 324	256 054	203 207	100 951	5 075	43 236	502 622	1 476 107
160 013	657 272	290 178	99 613	61 551	292 995	361 783	100 756	6 187	43 720	901 856	2 158 639
184 402	852 766	369 257	109 209	51 117	337 620	392 195	100 257	6 858	45 599	971 397	2 383 509
208 877	907 866	470 952	105 583	35 582	344 417	400 691	102 411	6 937	59 343	1 028 543	2 554 459
256 032	1 067 477	580 190	122 150	38 957	401 550	418 734	117 107	7 851	45 794	—	1 732 333

1) Jfr. not 1 på s. 269.

Se anm. på s. 269.

Jatkoa • Fortsättning

Jatkoa • Fortsättning

Vuosi År	Sivistystoimi • Bildningsväsendet				Yleiset työt • Allmänna arbeten					Liikenne- laitos 1) Trafik- verket 1)	Satamat 2) Hamnar- na 2)
	Kaupungin- orkesterin konsertti- tulot Stadsorke- sterin in- komster av konserter	Valtion- apu Stats- bidrag	Muut tulot Andra inkomster	Summa	Korvaukset suoritetuista töistä Ersättningar för utförda arbeten	Puhtaa- napito Renhåll- ningen	Valtionapu- teiden yllä- pidosta Statsbidrag för under- håll av vägar	Muut tulot Andra inkomster	Summa		
1 000 m k											
1952..	9 955	1 750	3 615	15 320	55 794	171 810	15 571	256 764	499 939	2 137 113	1 218 197
1953..	9 968	1 900	2 818	14 686	76 932	176 627	10 505	297 585	561 649	2 267 254	897 776
1954..	10 748	2 400	2 552	15 700	56 660	187 466	10 031	257 663	511 820	2 465 613	1 081 716
1955..	11 575	2 250	2 890	16 715	49 865	210 377	10 048	282 534	552 824	2 794 656	1 519 185
1956..	11 756	2 250	3 318	17 324	72 686	250 983	11 683	305 855	641 207	2 687 868	1 914 883
1957..	26 617	2 350	3 419	32 386	80 108	323 510	15 420	383 333	802 371	3 395 288	1 935 007
1958..	25 530	2 350	3 937	31 817	98 098	352 047	17 386	380 733	848 264	3 702 373	1 927 452
1959..	24 577	2 350	4 869	31 796	83 695	367 787	14 415	208 277	674 174	3 931 108	2 102 256
1960..	23 864	3 350	4 945	32 159	88 605	389 124	13 472	348 753	839 954	4 559 813	2 638 484
1961..	25 711	2 350	5 219	33 280	126 554	364 954	—	324 813	816 321	4 800 307	2 816 420

Jatkoa • Fortsättning

Vuosi År	Ja osingot • Räkningar och dividender								Kaupungin Polstot		
	Pääoma-arvojen korot Räkningar å kapitalvärden								Verot Skatter	Teollisuus- laitosten Industriverkens	Liikenne- laitoksen Trafik- verket
Satama- laitoksen Hamn- verket	Puutavara- ja polttoaine- toimiston Trävaru- och bränsle- kontorets	Keskus- pesulan Central- tvätteriets	Teuras- tamolai- toksen Slakthus- inrätt- ningens	Kaup. hal- linto- rakennus- tusten Å stadens förvalt- byggnader	Aglio	Summa	Verot Skatter	Teollisuus- laitosten Industriverkens			
1 000 m k											
1952..	22 938	4 290	—	—	4 026	929 672	13 658 991	409 418	98 908	13 783	
1953..	52 271	3 530	—	—	5 063	1 271 759	15 266 983	567 382	153 002	21 615	
1954..	269 049	3 334	—	—	83 567	1 750 039	11 934 789	695 007	252 331	159 456	
1955..	303 655	3 482	—	—	82 418	1 937 391	14 448 590	704 749	307 104	140 928	
1956..	320 808	6 086	—	—	84 400	2 305 256	15 747 460	763 707	365 931	158 663	
1957..	335 528	7 161	—	—	29 155	2 407 482	19 442 057	883 801	377 328	158 678	
1958..	359 963	7 825	—	—	6 965	2 706 309	20 686 317	978 865	432 777	174 561	
1959..	387 236	7 883	—	—	847	2 785 762	20 122 069	1 346 169	506 313	214 865	
1960..	424 973	7 315	38 344	78 001	1 027	3 460 803	23 276 220	1 369 712	534 905	227 138	
1961..	460 655	7 143	46 513	73 516	5 077	5 070 051	21 807 756	1 409 699	525 852	228 472	

1) Ks. muist. s. 268. 2) Tulot laiturihuollosta ovat nettotuloja. Tulot meriliikennemaksuista on eritelty taul. 226. 3) Lisäksi säästetty lainavarosta 695 003 mk. 4) Edell. vuoden vajausta (ks. s. 276) ei ole otettu huomioon.

C. Tulot ja menot vuosina 1952—61 • Inkomster och utgifter dren 1952—61

Vuosi År	Vuoden tulos • Årets resultat							+ — 1 000 mk
	Menot Utgifter	Tulot • Inkomster					Siitä kunn.vero Därav komm. skatt %	
Kunnalli- vero Kommunal- skatt		Lainavarat Länemedel	Muut Övriga	Summa	Siitä kunn.vero Därav komm. skatt %	+		—
1 000 m k								
1952	27 143 538	13 513 016	1 147 000	13 363 595	28 023 611	48.2	+ 880 073	
1953	29 785 696	15 100 192	700 000	14 490 380	30 290 572	49.9	+ 504 876	
1954	29 310 354	11 741 605	793 527	16 208 680	28 743 812	40.8	— 566 542	
1955	31 976 526	14 257 632	406 400	18 414 783	33 078 815	43.1	+ 1 102 289	
1956	37 956 148	15 560 353	1 254 950	20 893 655	37 708 958	41.3	— 247 190	
1957	44 853 953	19 255 463	925 600	24 344 487	44 525 550	43.2	— 328 403	
1958	50 370 042	20 125 137	350 000	27 187 297	47 662 434	42.2	— 2 707 608	
1959	53 010 390	19 892 915	1 853 284	31 887 121	53 633 320	37.1	+ 622 930	
1960	54 363 735	23 115 394	1 557 000	35 441 993	60 114 387	39.8	+ 5 750 652	
1961	58 615 840	21 321 368	1 400 000	37 215 149	59 936 517	35.6	+ 1 320 677	

Teurastamo laitoksen Stakthuset jämsä inrätt- ningar 1)	Elintarvi- kekeskus Livs- medels- centralen	Teollisuuslaitokset 1) • Industriverken 1)				Puutavara- ja polttoaine- toimisto 1) Trävaru- och bränsle- kontoret 1)	Keskus- pesula 1) Central- tvätteri 1)	Korot			
		Vesilaitos Vatten- verket	Kaasulaitos Gasverket	Sähkölaitos Elverket	Summa			Korot Räntor	Osingot Divi- dender		
1 000 m k											
86 014	185 491	445 206	1 598 056	2 310 493	4 353 755	794 125	—	477 710	1 261	361 076	58 371
94 968	188 206	606 371	1 701 808	2 553 542	4 861 721	622 315	—	414 998	1 278	622 454	172 165
137 482	202 467	714 608	1 327 717	2 677 243	4 719 568	609 046	—	447 068	1 925	724 067	221 029
149 959	223 491	763 834	1 131 110	3 351 195	5 246 139	518 164	—	557 455	3 545	753 970	232 866
176 964	311 803	801 202	1 499 534	3 671 638	5 972 374	547 448	—	800 887	3 245	810 407	279 423
187 659	334 484	830 736	1 653 312	4 555 683	7 039 731	667 457	—	896 552	3 857	932 714	202 515
188 304	365 400	1 080 806	1 981 837	5 003 297	8 065 940	734 419	—	1 036 635	3 903	1 073 123	217 895
187 247	362 134	1 367 050	1 950 774	6 374 015	9 691 839	593 012	384	782 735	44 268	1 303 086	259 707
190 263	379 625	1 639 988	2 263 285	7 369 228	11 272 501	581 681	152 115	1 033 804	67 118	1 539 088	271 133
202 623	430 050	1 807 328	1 953 279	7 353 476	11 114 083	517 540	225 524	1 161 023	64 233	1 680 583	—

Avskrivningar	omaisuudesta saadut pääomatulot • Kapitalinkomster av stadens egendom										Lainavarat Länemedel	Siirtynneiden määrärahojen säätöt Besparing å balansera- anslag	Kalkkiajan Totalsumma	Siitä valtion- apua Därav statsbidrag	
	Puutavara- ja polttoaine- toimiston Trävaru- och bränsle- kontorets	Teuras- tamolai- toksen Slakthus- inrätt- ningens	Keskus- pesulan Central- tvätteriets	Kaup. hal- linto- rakennus- tusten Å stadens förvalt- byggnader	Tonttien ja omaisuuden myynti Försäljning av tomt och staden tillhörig egendom	Takaisin maksetut lainapää- omat Återbetalt länekapital	Muut tulot Andra in- komster	Summa	Summa	Summa					
1 000 m k															
12 677	—	—	—	188 557	99 968	—	823 311	1 147 000	1 913	28 023 611	567 261				
3 931	—	—	—	100 224	105 765	—	951 919	700 000	126 263	30 290 572	664 134				
4 616	—	—	—	292 595	148 968	—	1 552 973	793 527	94 891	28 743 812	773 972				
4 040	—	—	196 090	309 752	152 931	17 847	1 833 441	406 400	85 351	33 078 815	863 476				
5 148	—	—	242 747	531 382	192 286	2	2 259 866	1 254 950	73 350	38 664 422	1 030 248				
9 324	—	—	266 492	653 070	182 364	—	2 531 057	925 600	276 051	45 727 839	1 252 934				
12 272	—	—	280 287	523 227	244 589	—	2 646 578	350 000	124 382	48 370 707	1 219 702				
13 923	—	—	294 627	1 463 769	264 532	—	4 104 198	1 853 284	438 101	54 407 206	2 158 498				
18 403	35 277	—	311 982	1 246 994	279 341	950	4 024 702	1 557 000	202 914	60 114 387	1 992 861				
15 640	35 342	43 296	366 352	703 649	291 708	—	3 620 010	1 400 000	319 670	61 833 333	2 298 690				

1) Se anm. på s. 269. 2) Inkosterna för kajkontroll är nettoinkomster. Inkomsterna genom sjötraffiken älvävida avgifter är specificerade i tab. 226. 3) Dessutom 695 003 mk inbesparat av länemedel. 4) Bristen fr. föreg. år (se s. 276) icke observerad.

222. Elintarvikekeskuksen toiminnasta kertyneet tulot vuosina 1957—61
Inkomsterna av verksamheten vid livsmedelscentralen åren 1957—61

Vuosi År	Sairaalat Sjukhus	Huolto- toimi- vård- väsendet	Kansakou- lut, koulu- ja lasten- kodit ym. Folkskolorna, skol- o. barnhem- men o.dyl.	Ammatti- koulut Yrkes- skolorna	Lasten- tarhat Barntäd- gårdarna	Muut kaupungin laitokset Andra stadens inrätt- ningar	Kau- pungin ruokasali Stadens matsalar	Muu myynti Övrig för- säljning	Summa
1961	52 632	18 116	201 096	10 379	14 919	15 037	98 567	13 743	424 489
Siitä valmista ruokaa • Därav färdig mat	603	1 917	195 432	10 379	3 065	15 036	98 567	11 500	336 499
1960	48 583	16 498	190 502	7 622	14 918	10 529	72 053	13 617	374 322
1959	34 634	14 212	184 151	6 789	14 553	9 285	78 438	14 507	356 569
1958	44 053	12 262	178 615	5 975	13 151	12 625	79 757	14 768	361 206
1957	43 433	10 499	159 018	5 229	10 964	10 964	76 162	15 281	331 550

**223. Kunnallisverojen ja maksujen lyhennykset ja poistot ¹⁾ vuosina 1952—61
Avkortade och avskrivna ¹⁾ kommunala utskylder och avgifter åren 1952—61**

V u o s i Å r	Kunnallis- veroja ²⁾ Kommunala utskylder ²⁾	Vuokria ym. kiinteistö- hallinnan saatavia Hyör m.fl. fastighetsför- valtningens fordringar	Tontinlunas- tuksia ja rakennus- lainojen korjoja Tomtlösen och räntor å byggnadslån	Sairaala- maksuja Sjukhus- avgifter	Satama-, tuulaaki- ym. maksuja Hamn-, tolags- m.fl. avgifter	Teollisuus- ja liikelaitosten saatavia Industri- och affärsverkens fordringar	Muita Övriga	Summa
1952	258 543	1 257	2 079	1 100	458	451	6	263 894
1953	82 464	5 000	2 909	476	567	723	220	92 359
1954	233 654	1 038	66	695	186	265	1 961	237 865
1955	208 847	545	1 851	363	200	8 303	4 873	224 982
1956	244 232	199	1 842	1 484	2 732	829	4 852	256 170
1957	311 284	812	—	1 746	475	1 553	2 045	317 915
1958	407 776	1 977	100	1 573	114	7 091	1 378	420 009
1959	443 230	348	—	1 098	123	32	4 828	449 659
1960	427 143	7 454	1 641	2 519	1 640	3 379	6 251	450 027
1961	349 700	775	—	2 019	100	4 711	4 947	362 252

¹⁾ Tähän sisältyvät myös palautukset. ²⁾ Tähän sisältyy kolravero, v. 1961 2 157 002 mk.

¹⁾ Här ingår även restitutioner. ²⁾ Inkl. hundskatt, år 1961 2 157 002 mk.

Muist. Tähän on merkitty kunakin vuonna tosiasiallisesti poistetut verot ja maksut. Kaupungin talousarvioon otetuista poistojen määrärahoista on osa joka vuosi siirretty seuraavaan vuoteen. Vrt. taul. 219.

Anm. Här är upptagna de under varje år faktiskt avkortade skatterna och avgifterna. Av de i stadens budget förekommande avkortningsanslagen har en del varje år överförs till följande år. Jfr. tab. 219.

**224. Kaupungin kantaomaisuustase
Stadens stamförmögenhetsbalans**

Vastaavaa • Aktiva													
V u o s i Å r	Pääoma- menojen siirtyvät määrärahat Utbalanse- rade anslag för kapital- utgifter	Käyttämättömät lainavarat Odispo- nerade länemedel	Käyttöra- hasto Kassaför- lags- fonden	Kau- punti- kalon raken- tamista varten För upp- förande av ett stads- hus	Arvo- paperit Värde- papper	Anto- lainaus Utlåning	Irtaimie- to, pää- oma- varolla hankittu Inventa- rier an- skaffade med kapital- medel	Liikelaitosten pääomavarat Affärsföretagens kapitalvärden					
								Satama- laitoksen Hamn- verkets	Teollisuus- laitosten Industri- verkens	Liikenne- laitoksen Trafik- verkets	Puu- tavara- ja polito- ainetoi- miston Trävaru- och bränsle- kontorets	Keskus- pesulan Central- tvätteriets	Teuras- tamo laitok- sen Slakt- hus- verkets
m i l j. m k													
1952	3 118	—	558	3	619	1 021	1	3 413	10 374	2 869	59	—	—
1953	5 994	94	558	3	919	3 218	—	4 484	12 068	3 684	56	—	—
1954	3 533	138	1 062	3	1 282	4 319	—	5 061	12 566	3 881	55	—	—
1955	3 552	196	1 062	3	1 356	5 908	—	5 345	13 327	4 657	101	—	—
1956	5 943	190	1 257	3	1 389	6 977	—	5 566	15 524	5 148	119	—	—
1957	7 853	194	1 333	4	1 953	7 560	—	6 070	17 885	5 445	130	—	—
1958	8 192	1 317	1 385	4	2 101	8 227	—	6 454	21 718	6 493	131	—	—
1959	9 611	356	1 656	4	2 188	9 130	—	7 103	24 567	6 778	122	3	1 228
1960	8 761	100	1 781	4	2 306	9 450	—	7 615	28 018	7 477	119	735	1 288
1961	9 724	369	2 219	4	2 451	9 299	—	8 502	31 751	8 017	113	813	1 143

Muist. Kantaomaisuustaseen arvoja on korotettu v. 1952—53.

225. Kunnallisverojen jäämien periminen ja poisto vuonna 1961 Influtna och avskrivna kommunalskatterester år 1961

Vero velotettu vuonna Skatt debiterad år	Maksuunpantu määrä Uttaxerat belopp	Jäämiä Rester l. l.	Peritty Influtet	Poistettu Avskrivna	Uusia Nya	31. 12.	
						Jäämiä Rester	%-na maksuunpanomäärästä i % av det uttaxerade beloppet
1955	13 250 040	358 815	11 272	347 543	—	—	—
1956	14 271 723	385 663	31 635	—	—	354 028	2.5
1957	17 005 186	466 497	28 722	—	—	437 775	2.6
1958	18 459 522	510 422	58 760	—	—	451 662	2.4
1959	20 052 955	663 812	117 751	—	—	546 061	2.7
1960	19 815 626	163 540	31 893	—	—	1) 924 272	4.7
1961	21 718 352	—	—	—	868 747	2) 868 747	4.0

¹⁾ Tähän sisältyy 4 % maksuunpanosta, 792 625 032 mk, joka tilitetään verotuslain mukaan 5 vuoden kuluttua. ²⁾ Samoin 868 734 074 mk.

¹⁾ Inkl. 4 % av det uttaxerade beloppet, 792 625 032 mk, som redovisas enl. skattelagen efter 5 år. ²⁾ Dito 868 734 074 mk

joulukuun 31 päivänä 1952—61 den 31 december 1952—61

Vastattavaa • Passiva											
Muu kiinteä omaisuus Övrig fast egendom	Oma-katteiset pääomarahastot Special-täckta kapital-fonder	Summa	Ennakoita osoitettut lainavarat ja pääomamenojen ennakot I förskott anvisade länemedel och förskott på kapital-utgifter	Pitkäaikaiset ja vakautetut lainat Långfristiga och konsoliderade län				Lyhyt-aikainen velka Kort-fristiga län	Kesken-eräiset tontti-kaupat Oavslu-tade tomt-försälj-ningar	Summa	Perus-pääoma Grund-kapital
				Obligatiolainat Obligationslän		Kuoletuslainat Amorteringslän					
				Suomen rahassa maksettava i finländskt mynt	Ulkom. rahassa makset-tava velka Skuld i utländskt mynt	Valtiolta Av staten	Muita Av andra				
7 381	1 580	30 996	593	1 478	940	355	490	—	—	3 856	27 140
27 187	40	58 305	740	1 416	791	444	940	131	48	4 510	53 795
31 348	42	63 290	530	1 492	690	438	1 279	100	187	4 716	58 574
33 674	43	69 224	232	1 354	584	464	1 894	—	348	4 876	64 348
35 528	45	77 689	691	1 218	583	577	2 201	—	389	5 659	72 030
37 877	46	86 350	831	1 100	656	595	2 574	—	240	5 996	80 354
40 223	47	96 292	714	2 075	712	617	2 710	—	236	7 064	89 228
43 018	48	105 812	182	2 301	662	608	2 906	—	860	7 519	98 293
45 600	49	113 303	147	2 899	569	623	2 858	—	126	7 222	106 081
48 408	50	122 863	248	2 795	758	673	3 528	—	121	8 123	114 740

Anm. I stamförmögenhetsbalansen upptagna värden har höjts åren 1952—53.

226. Kaupungin tulot meriliikennemaksuista vuosina 1957—61
Stadens inkomster genom sjötrafiken åvälvda avgifter åren 1957—61

Vuosi ja kuukausi År och månad	Tuulaakia Tolag	Liikenne- maksuja Trafikavgifter	Satama- maksuja Hamnavgifter	Laiturihoito Kajkontroll 1)	Varasto- suoja- vuokria Magasins- hyror	Talletus- varasto- maksuja Warrant- magasins- avgifter	Laituri- ja aluevuokria Kaj- och platshyror	Nosturi- maksuja Lyftkrans- avgifter	Vesimaksuja Vatten- avgifter	Muita maksuja Övriga avgifter	Summa
	1 000 mk										
1961											
I	49 335	75 305	9 981	45 665	10 459	4 116	55 486	19 576	804	6 019	276 746
II	53 437	67 537	8 571	36 492	4 831	9 870	2 962	17 625	562	5 759	207 646
III	65 038	82 159	9 766	44 603	4 634	5 923	51 595	19 072	655	48 548	331 993
IV	66 355	80 791	9 884	48 124	9 787	6 829	3 212	18 208	591	20 908	264 689
V	66 934	89 438	11 031	45 719	4 610	5 320	4 033	20 953	941	26 542	275 521
VI	50 948	79 548	11 795	37 846	4 459	6 507	44 619	18 177	1 301	20 567	275 767
VII	46 887	77 230	11 653	37 370	9 102	4 618	10 517	15 665	956	24 390	238 388
VIII	43 549	75 086	12 641	31 971	4 681	8 304	4 154	15 797	1 134	21 260	218 577
IX	51 599	86 881	11 482	39 266	5 139	7 849	43 046	18 716	1 028	22 605	287 611
X	51 486	84 412	9 393	35 369	9 674	7 272	9 819	19 660	798	26 661	254 544
XI	62 549	92 155	9 422	40 868	4 248	6 130	4 614	21 287	790	6 669	248 732
XII	50 720	96 275	11 582	42 974	6 352	5 616	4 307	22 830	846	6 975	248 477
<i>Summa</i>	<i>658 837</i>	<i>986 817</i>	<i>127 201</i>	<i>486 267</i>	<i>77 976</i>	<i>78 354</i>	<i>238 364</i>	<i>227 566</i>	<i>10 406</i>	<i>236 903</i>	<i>3 128 691</i>
Palautus • Restitution	1 211	3 477	6 243	—	92	3	224	12	90	405	11 757
<i>Vuoden veloitus Årets debitering</i>	<i>657 626</i>	<i>983 340</i>	<i>120 958</i>	<i>486 267</i>	<i>77 884</i>	<i>78 351</i>	<i>238 140</i>	<i>227 554</i>	<i>10 316</i>	<i>236 498</i>	<i>3 116 934</i>
1960	641 884	838 600	108 202	426 069	72 173	68 564	223 387	261 806	10 620	235 582	2 886 887
1959	592 142	625 092	98 536	328 535	72 626	59 528	201 650	186 611	8 077	135 352	2 308 149
1958	538 349	544 417	80 405	288 792	77 970	52 749	201 935	166 560	8 300	131 050	2 090 527
1957	508 437	558 472	75 294	326 841	96 589	53 935	190 117	134 821	6 383	165 678	2 116 567

1) Tästä maksettiin ahtaajien työkustannuksia ja tullikamarien tullivalvontakustannuksia v. 1961 297 356 293 mk.

1) Härav erlades i löner för stuvare och som kostnader för tullkamrarnas tullkontroll år 1961 297 356 293 mk.

227. Perityt korvaukset yhteiskunnallisesta huollosta vuosina 1952—61
Indrivna ersättningar för samhällsvård åren 1952—61

V u o s i Å r	Rahasuoritukset • Kontant indrivet				Summa	Työllä hyvitetty Med arbete gottgjort 2)	Kaikkiaan Totalsumma
	Toisilta kunnilta Av andra kommuner	Valtiolta Av staten	Yksityisiltä Av enskilda personer				
m k							
<i>Korvaukset huoltolautakunnan antamasta huollosta¹⁾</i> <i>Ersättning för samhällsvård, som givits av vårdnämnden¹⁾</i>							
1952.....	27 737 294	43 336 537	59 035 694	130 109 525	346 008	130 455 533	
1953.....	29 862 584	61 578 236	83 317 743	174 758 563	269 628	175 028 191	
1954.....	35 849 684	33 544 239	114 576 590	183 970 513	406 605	184 377 118	
1955.....	40 122 094	48 281 413	160 795 535	249 199 042	573 195	249 772 237	
1956.....	44 455 448	20 686 232	228 021 880	293 163 560	695 235	293 858 795	
1957.....	18 511 063	44 622 109	413 528 387	476 661 559	..	476 661 559	
1958.....	4 870 635	28 066 920	430 555 133	463 492 688	..	463 492 688	
1959.....	2 232 857	61 438 577	481 352 337	545 023 771	..	545 023 771	
1960.....	2 328 350	70 318 409	525 482 421	598 129 180	..	598 129 180	
1961.....	1 392 675	104 749 372	619 244 159	725 386 206	..	725 386 206	
<i>Korvaukset lastensuojelulautakunnan antamasta huollosta</i> <i>Ersättning för samhällsvård, som givits av barnskyddsnämnden</i>							
1952.....	10 072 663	16 151 148	38 394 487	64 618 298	135 550	64 753 848	
1953.....	10 753 982	14 940 098	40 811 604	66 505 684	152 120	66 657 804	
1954.....	13 977 538	8 204 332	42 785 620	64 967 490	207 213	65 174 703	
1955.....	17 263 725	8 114 250	46 091 272	71 469 247	41 870	71 511 117	
1956.....	17 209 317	6 729 357	54 339 082	78 277 756	106 801	78 384 557	
1957.....	12 035 403	5 115 443	60 445 001	77 595 847	..	77 595 847	
1958.....	5 626 096	9 688 421	62 074 533	77 389 050	..	77 389 050	
1959.....	3 234 278	38 294 443	66 783 357	108 312 078	..	108 312 078	
1960.....	3 428 545	42 238 450	83 039 368	128 706 363	..	128 706 363	
1961.....	3 113 854	55 449 195	99 801 788	158 364 837	..	158 364 837	

¹⁾ Tähän sisältyvät, paitsi korvaukset huoltoavusta, myös korvaukset alkoholisti- ja irtolaihuollosta. ²⁾ Sisältyy vsta 1957 lähtien edellisiin sarakkeisiin.

¹⁾ Här ingår, förutom ersättning för socialhjälp, även ersättning för vård om alkoholister och lösdrivare. ²⁾ Ingår fr.o.m. år 1957 i föregående kolumner.

228. Kaupungin kansakoulujen menot vuosina 1952—61
Stadens utgifter för folkskolorna åren 1952—61

V u o s i Å r	Koulujen mukaan • Efter skolor			Menoryhmittäin • Efter utgiftsgrupper					Summa	
	Suomen- kieliset kansakoulut De finska folk- skolorna	Ruotsin- kieliset kansakou- lut De svenska folk- skolorna	Kansakoulu- jen yhteiset menot Folkskolornas gemensamma utgifter	Palkat ja palkkiot Löner och arvoden	Vuokrat ym. huo- neistomenot Hyror o. a. utgifter för lokaler	Kalusto sekä opetus- ja koulutarvik- keet Inventarier samt under- visnings- och skolmaterial	Avustukset oppilaille Understöd åt elever	Oppilaiden kesävirkestys, terveysden- hoito yms. Elevernas sommarrekre- ation, hälso- vård o.dyl.		Muut Övriga
1 000 m k										
1952	854 349	210 865	9 375	664 953	127 106	123 424	92 045	58 270	8 791	1 074 589
1953	969 496	220 092	11 586	718 993	135 984	167 003	98 843	67 064	13 287	1 201 174
1954	1 146 271	220 864	14 316	766 744	262 959	159 153	102 248	75 583	14 764	1 381 451
1955	1 340 477	245 138	16 818	945 961	296 461	147 057	113 264	86 281	13 409	1 602 433
1956	1 622 474	299 319	18 465	1 148 011	353 955	163 915	170 085	92 964	11 328	1 940 258
1957	1 941 434	338 864	13 242	1 451 516	390 406	157 196	178 399	104 610	11 413	2 293 540
1958	1 964 143	322 660	9 232	1 401 355	451 819	159 968	199 223	71 191	12 479	2 296 035
1959	2 001 300	309 022	5 955	1 455 683	462 770	122 354	204 703	56 057	14 710	2 316 277
1960	2 103 116	321 284	7 581	1 533 210	506 003	119 124	201 232	53 026	19 386	2 431 981
1961	2 309 423	345 298	7 971	1 626 160	555 106	149 744	219 358	56 552	55 772	2 662 692

Muist. Tähän taulukkoon eivät sisälly koulujen sisustuskustannukset, suurehkot perushankinnat eikä v:sta 1959 lähtien kouluterveydenhoito.

Anm. I denna tabell ingår icke kostnaderna för inredning av skolor och större grundanskaffningar samt fr.o.m. år 1959 skolhälsovården.

229. Kaupungin myöntämät määrärahat yhdistyksille ja yleishyödyllisille laitoksille ym. vuosina 1958—61

Av staden beviljade anslag åt föreningar och allmännyttiga företag m.fl. åren 1958—61

A. Katsaus vuosiin 1958—61 • Översikt för åren 1958—61

	Erikoismäärärahoista Ur specialanslag				Muista määrärahoista Ur övriga anslag			
	1958	1959	1960	1961	1958	1959	1960	1961
	1 000 mk							
Terveysten- ja sairaanhoitoa sekä virkistystoimintaa varten • För hälso- och sjukvård samt rekreatiionsverksamhet	8 769	9 140	10 510	10 895	18 649	19 231	9 928	14 421
Lastensuojelua sekä nuorison- ja sosiaalihuoltoa varten • För barnskydd samt ungdoms- och socialvård	7 450	6 095	6 796	7 845	74 138	83 191	79 386	83 185
Opetustointa varten • För undervisning	745	825	795	905	55 877	65 715	67 403	70 509
Sivistystarkoituksiin • För bildningsändamål	1 070	975	940	1 040	103 397	106 792	108 286	139 021
Urheilutarkoituksiin • För idrottsändamål	—	—	—	—	8 905	10 759	9 168	11 403
Sekalaisiin tarkoituksiin • För diverse ändamål ..	9 595	9 588	10 339	10 037	17 759	22 400	21 866	23 470
Summa	27 629	26 623	29 380	30 722	278 725	308 088	296 037	342 009

Muist. Avustus on eräissä tapauksissa annettu tilitysvuokran muodossa; silloin yhdistys tai laitos on saanut vapaan huoneiston jossakin kaupungin talossa.

Anm. Understöd utgår i en del fall i form av likvidhyra, då vederbörande förening eller inrättning erhållit fri lokal i någon stadens fastighet.

B. Erikoistietoja vuodelta 1961 • Detaljuppgifter för år 1961

Tarkoitukset Ändamål	mk	Tarkoitukset Ändamål	mk
1. Talousarvion erikoismäärärahoista Ur i budgeten upptagna specialanslag	30 721 927	Helsingin Valkonauhayhdistys • Föreningen Vita bandet i Helsingfors	125 000
<i>Terveysten- ja sairaanhoitoa sekä virkistystoimintaa varten • För hälso- och sjukvård samt rekreatiionsverksamhet ..</i>	<i>10 895 000</i>	Pelastusarmeija • Frälsningsarmén	300 000
Helsingin Tuberkuloosiyhdistys	1 075 000	Työkeskus Toimelan tukiyhdistys	330 000
Polio Invaliidit r.y. • Polio Invaliderna r.f. ...	100 000	Kalliolan Kannatusyhdistys	150 000
Hengityslaittepotilaat r.y. • Respiratorpatienter r.f.	130 000	Asuntolayhdistys	150 000
Reumayhdistykset • Reumaföreningar	160 000	Kotien puolesta r.y.	25 000
Ylioppilasterveys • Studenthälsan	200 000	<i>Opetustointa varten • För undervisning ..</i>	<i>905 000</i>
Virkistystoimintaa varten • För rekreatiionsverksamhet	9 230 000	Ruoanlaitto- ja kodinhoitokurssit • Matlagnings- och hemvårdskurser	555 000
<i>Lastensuojelua sekä nuorison- ja sosiaalihuoltoa varten • För barnskydd samt ungdoms- och socialvård</i>	<i>7 845 000</i>	Kotiteollisuusyhdistykset • Hemslöjdsfören. ...	350 000
Nuorisoyhdistykset • Ungdomsorganisationer ..	5 500 000	<i>Sivistystarkoituksiin • För bildningsändamål</i>	<i>1 040 000</i>
Taloustyöntekijäinkoti • Hem för tjänarinnor ..	200 000	Helsingin työväen sivistystyöjärjestö	180 000
Kuurojen hyväksi toimivat yhdistykset • Föreningar, som verkar för döva	90 000	Kasvatusopillinen lukusali	150 000
Huonokuuloisten hyväksi toimivat yhdistykset • Föreningar, som verkar för lomhörda ..	175 000	Föreningen Brage	200 000
Invalidiyhdistykset • Invalidföreningar	500 000	Svenska Upplynningsbyrån	50 000
Vanhainsojelijayhdistys • Föreningen för de gamlas väl	200 000	Arbetets Vänner i Tölvö	50 000
Vajaamielisten Tuki	100 000	Karjalan Sivistysseura	120 000
		Helsingin työväen lapsilaulajat	165 000
		Ufa r.f.	125 000
		<i>Sekalaisiin tarkoituksiin • För diverse ändamål</i>	<i>10 036 927</i>
		Raittiusjärjestöt • Nykterhetsorganisationer ..	8 956 927
		Tapaturmatorjuntayhdistys	500 000

Jatkoa • Fortsättning

Jatkoa • Fortsättning

Tarkoitus Ändamål	mk	Tarkoitus Ändamål	mk
Käpylä-Seura	120 000	<i>Opetustointia varten • För undervisning</i>	70 508 730
Kottby-Månsas svenska förening	20 000	Yksityiset lastentarhat ja alkeiskoulut • Pri- vata barnträdgårdar och primärskolor ..	3 972 460
Haga svenska förening	20 000	Yksityiset oppikoulut • Privata lärdomsskolor	27 043 050
Kansan raamattuseuran ystävät	50 000	Kauppaoppilaitokset • Handelsläroverk ..	16 242 500
Suomen Kansan Ryhtiliike	100 000	Oppilaitokset yhteiskuntatietoa varten • Läro- anstalter för medborgarkunskap	2 088 000
Helsingin kaupungin eläkkeennauttijain yh- distys	50 000	Ammattilopetuslaitokset • Yrkesundervis- ningsanstalter	21 162 720
Folkpensionärer i Helsingfors r.f.	20 000		
Helsingin Puutarhaseura	200 000		
2. Muut • Övriga	342 009 280	<i>Sivistystarkoituksiin • För bildningsända- mål</i>	<i>139 020 749</i>
<i>Terveysten- ja sairaanhoitoa sekä virkis- tystoimintaa varten • För hälso- och sjukvård samt rekreationsverksamhet ..</i>	<i>14 421 500</i>	Teatteriyritykset • Teaterföretag	109 527 000
Vajaaliikkeisten Kunto • Bot för rörelsehäm- made	1 663 200	Orkesteriyritykset • Orkesterföretag	3 418 000
Suomen mielenterveysseura • Mentalhygie- niska föreningen i Finland	1 700 000	Sibelius-Akatemia • Sibelius-Akademin ..	2 350 000
Työterveyslaitos • Institutet för Arbetshygien	250 000	Sibelius-viikon säätiö • Stiftelsen Sibelius- veckan	2 242 249
Societas Gerontologica Fennica	5 420 000	Helsingin kansankonservatorio	4 760 000
Syöpäsäätiö • Cancerstiftelsen	1 000 000	Musiikkiyhdistykset ym. • Musikföreningar m.m.	1 518 000
Sydäntautiliitto • Hjärtsjukdomsförbundet	600 000	Laulukuorot • Sångkörer	1 000 000
Virkistystoimintaa varten • För rekreati- onsverksamhet	3 788 300	Yhdistys Kirjoja sokeille • Föreningen Böc- ker åt de blinda	2 200 000
<i>Lastensuojelua sekä nuorison- ja sosiaali- huoltoa varten • För barnskydd samt ungdoms- och socialvård</i>	<i>83 185 301</i>	Muut sivistystarkoitukset • Övriga bildnings- ändamål	3 090 500
Suomen Lastenhoitoyhdistys • Barnavårdsfö- reningen i Finland	9 775 000	Taiteilijain avustaminen • Understöd åt konst- närer	6 000 000
Mannerheim-liitto • Mannerheimförbundet ..	5 000 000	Akseli Gallen-Kallelan museosäätiö	2 000 000
Pelastakaa lapset r.y. • Rädda barnen r.f. ..	300 000	Helsingin Taidehalli • Helsingfors konsthall	390 000
Lastenkodit ja -seimet • Barnhem och -krubbor	13 881 910	Helsinki-Seura • Helsingfors-Samfundet ..	525 000
Äiti- ja lapsikotien tukeminen • Stödjande av mödra- och barnhem	2 847 680	<i>Urheilutarkoituksiin • För idrottsändamål</i>	<i>11 403 000</i>
Vankeusyhdistys • Fängelseföreningen	500 000	Helsingin ampumaratasäätiö	5 000 000
Merimieslähetys • Sjömansmissionen	150 000	Voimistelu- ja urheiluseurat • Gymnastik- och idrottsföreningar	6 403 000
Fria missionsförbundet	200 000		
Pelastusarmeija • Frälsningsarmén	2 745 218	<i>Sekalaisiin tarkoituksiin • För diverse ändamål</i>	<i>23 470 000</i>
Työkeskus Toimelan tukiyhdistys	250 000	Raittiusjärjestöt • Nykterhetsorganisationer	4 680 000
Invaliidiyhdistykset • Invalidföreningar	13 500 000	Vapaaehtoiset palokunnat • Frivilliga brand- kårer	5 600 000
Sokeiden hyväksi toimivat yhdistykset • Före- ningar, som verkar för blinda	4 800 000	Helsingin seutukaavaliitto • Regionplansför- bundet för Helsingfors	8 000 000
Väestöliitto	1 300 000	Suomen Punainen Risti, väestönsuojelun ensiapukurssit • Finlands Röda Kors, för befolkningskyddets förstahjälpskurser ..	3 000 000
Svenska befolkningsförbundet i Finland ..	100 000	Muihin tarkoituksiin • För övriga ändamål,	2 190 000
Svenska Finlands vårdanstalt för sinnesslöa Vanhojen huoltoa varten • För åldringsvård	3 150 000		
Yksityiset kotiapu- ja neuvontatoimistot • Pri- vata hemhjälp- och rådgivningsbyråer ..	2 700 000		
Kovaosaisten Ystävät • De Nödställdas Vänner	1 595 550		
Kodittomien Tuki • Hemlösas Stöd	300 000		

230. Kaupungin vakautettu velka vuosina 1890—1961
Stadens konsoliderade gäld åren 1890—1961

Vuosijalaina Årochlän	Saldo 1/1	Kuoletus Amortering	Korko Ränta	Saldo 31/12	Vuosi År	Saldo 31/12
	1 000 mk					1 000 mk
Obligatoriolainoja • Obligationslån						
		1 9 6 1			1890	3 871
1909	10 663	10 663	213	—	1895	8 224
1917	9 510	1 168	428	8 342	1900	12 655
1933, III	4 800	1 600	198	3 200	1905	19 758
1934, II	32 760	7 540	1 545	25 220	1910	34 751
1936, I—II	6 900	6 900	1 724	—	1915	61 944
1937, I	6 600	6 600	297	—	1920	183 213
1938, I—II	—	—	4 004	—	1925	304 507
1939, I—II	60 905	10 650	2 839	50 255	1930	628 289
1946, I—II	26 000	26 000	795	—	1931	614 914
1950	166 500	33 350	10 488	133 150	1932	692 468
1952	280 000	40 000	19 500	240 000	1933	750 994
1958, I—III	1 355 000	122 500	95 050	1 232 500	1934	805 965
1959, I	950 000	50 000	66 500	900 000	1935	850 146
1961, I	—	—	—	202 000	1936	1 241 319
Mortgage Bank of Finland 1956	558 722	29 003	29 910	1) 757 616	1937	1 246 966
Velkakirjalainoja • Skuldsedellån					1938	1 288 343
Kansaneläkel.:lta v:lta 1952—59 • av Folkp.anst. åren 1952—59	1 707 350	180 332	116 359	1 527 018	1939	1 242 833
Vak.yhtiöiltä v:lta 1953, 1957, 1959— 1961 • av försäkringsbolag åren 1953, 1957, 1959—1961	701 250	49 100	16 240	2) 1 652 150	1940	1 376 759
Postisäästöpankilta v:lta 1955, 1957— 58, 1960 • av Postsparbanken åren 1955, 1957—58, 1960	315 000	36 250	14 480	278 750	1941	1 444 484
Rahalaitoksilta • av penninginstitut 1957	60 000	60 000	3 038	—	1942	1 396 240
Valtiolainoja • Statslån					1943	1 356 772
Erin. asuinrak. varten • För bost.ändam.	164 587	4 958	4 687	159 629	1944	1 277 271
Rakennuslainoja v:lta 1951—60 • Bygg- nadslån åren 1951—60	516 829	78 509	14 160	3) 568 320	1945	1 243 963
Työllisyyslaina 1953 • Sysselsättnings- lån 1953	9 777	1 250	489	8 527	1946	1 471 492
Liitoskuntien rakennuslainat • De in- korp. komm. byggnadslån	6 764	449	229	6 315	1947	1 432 489
Summa	6 949 917	756 822	403 173	7 752 992	1948	1 366 445
					1949	1 354 288
					1950	1 364 276
					1951	1 422 692
					1952	3 256 120
					1953	3 590 838
					1954	3 899 922
					1955	4 295 568
					1956	4 578 705
					1957	4 925 253
					1958	6 113 184
					1959	6 477 070
					1960	6 949 917
					1961	7 752 992

1) Vuoden aikana kertynyt 227 896 956 mk. 2) S:n 1 000 mmk. 3) S:n 130 mmk.

1) Under året influtit 227 896 956 mk. 2) D:o 1 000 milj. mk. 3) D:o 130 milj. mk.

Muist. V. 1957 on ulkomaisten lainojen markkamäärät nostettu uusia kurseja vastaaviksi, puntalainat kurssiin 896 ja dollarilainat kurssiin 321. Kansainväliseltä Jälleenrakennuspankilta eri valuutoissa saadusta lainasta tähän mennessä nostetut erät on merkitty Suomen Pankin virallisen myyntikurssin per 31. 12. 1961 mukaan.

Ann. År 1957 har markbeloppen för utländska lån höjts, så att de motsvarar de nya kurserna. För pundlån har antecknats kurs 896 och för dollarlånen kurs 321. Hittills lyftade belopp av ett lån, som i olika valutor erhållits från Internationella Återuppbyggnadsbanken har antecknats enligt Finlands Banks officiella försäljningskurs per 31. 12. 1961.

231. Kaupungin vuosina 1909—61 ottamat kuoletuslainat käytön mukaan
Av staden åren 1909—61 upptagna amorteringslån efter användning

Tarkoitukset, johon laina käytettiin Ändamål, för vilket lånet använts	Vuosi, jolloin laina otettiin • År, då lånet upptogs						
	1909— 24 1)	1930— 39 2)	1941— 48 3)	1950— 52 4)	1953—55 5)	1956—58 6)	1959—61 7)
	1 000 mk						
Sairaanhoido • Sjukvården	23 742	17 800	—	—	—	—	—
Huoltotoimi • Vårdväsendet	6 813	—	—	—	—	—	—
Palolaitos • Brandverket	1 475	—	—	—	—	—	—
Koulurakennukset • Skolbyggnader	—	—	—	—	—	175 000	24 000
Kaupunginteatteri • Stadsteatern	—	—	—	—	—	—	100 000
Kadut, torit, tiet, sillat ja viemärit • Gator, torg, vägar, broar och avloppskanaler	11 118	6 345	—	—	—	—	—
Puhdistuslaitokset • Reningsstationerna ..	2 660	10 040	—	—	—	—	—
Satamat • Hamnarna	41 796	176 436	192 119	596 118	—	636 379	400 000
Kauppaallit • Saluhallarna	470	—	—	—	—	—	—
Teurastamo • Slakthuset	470	36 300	9 771	—	—	—	—
Työväenasunnnot ja yleishyödyllisen raken- nustoiminnan edistäminen • Arbetarbo- städer och främjande av allmännyttig byggnadsverksamhet	30 498	18 510	111 012	275 000	75 000	—	63 000
Teollisuuslaitokset • Industriverken							
Vesilaitos • Vattenverket	16 279	95 623	83 845	30 000	—	500 000	500 000
Kaasulaitos • Gasverket	11 897	30 327	42 477	170 528	—	—	—
Sähkölaitos • Elverket	23 117	101 273	146 142	561 241	1 600 000	2 880 159	2 388 000
Liikennelaitos • Trafikverket	—	—	75 968	100 000	—	—	300 000
Maatilojen ja -alueiden sekä talojen ja tonttien osto • Inköp av jordlägenheter och -områden samt gårdar och tomter							
Kaupungissa • Inom staden	11 188	54 219	10 000	—	—	—	—
Kaupungin ulkopuolella • Utom staden	19 808	67 894	—	—	—	—	—
Suomen valtion ja kaupungin välinen tilus- vaihto • Ägobyte mellan staten o. staden	—	14 366	—	—	—	—	—
Osakkeiden osto • Inköp av aktier	31 487	117 978	12 015	—	—	—	—
Rautatiet • Järnvägar	5 086	2 350	—	—	—	—	—
Vanhoiden lainojen lunastaminen konver- toimistarkoituksessa • Inlösen av äldre lån i konverteringssyfte	—	587 350	37 670	33 652	6 400	—	—
Muut tarkoitukset • Övriga ändamål	39 920	248 859	19 413	86 350	258 000	15 571	—
Käyttämättömät lainavarat • Odisponerade länemedel	—	—	—	—	—	167 176	202 000
Lainakustannukset • Lånekostnader	412	—	—	—	—	—	—
Pääomanalennus • Kapitalrabatt	26 252	50 140	2 250	22 111	—	—	—
Summa	304 488	1 635 810	742 682	1 875 000	1 939 400	4 374 285	3 977 000

1) Erittely, ks. v:n 1936 vuosikirjan taul. 348. 2) Erittely, v:n 1930—34 lainat ks. v:n 1936 vuosikirjan taul. 348, v:n 1935—38 lainat v:n 1946/47 vuosikirjan taul. 312 sekä v:n 1939 lainat v:n 1953 vuosikirjan taul. 294. 3) Erittely, ks. v:n 1953 vuosikirjan taul. 294. 4) Tähän sisältyy v:n 1950 obligatiolaina, 500 mmk, v:n 1950 rakennuslaina, 128 mmk ja v:n 1951 rakennuslaina, 100 mmk sekä v:n 1952 obligatiolaina, 600 mmk, v:n 1952 velkakirjalaina, 500 mmk ja kaksi lisälainaa, yhteensä 47 mmk, aikaisemmin myönnettyihin rakennuslainoihin. 5) Erittely, ks. v:n 1957 vuosikirjan taul. 262. 6) Tähän sisältyy seuraavat lainat: v:n 1956 Kansainvälistä Jälleerakennuspankkilta 847 335 000 mk, 120 mmk:n rakennuslaina, kaksi velkakirjalainaa, yhteensä 400 mmk ja Kone Oy:n laina, 451 950 000 mk, v:n 1957 25 mmk:n rakennuslaina ja kolme kuoletuslainaa eri rahalaitoksilta, yhteensä 500 mmk, sekä v:n 1958 kolme obligatiolainaa, yhteensä 1 600 mmk, velkakirjalaina 300 mmk, 30 mmk:n rakennuslaina sekä Postisäästöpankkilta saatu laina 100 mmk. 7) Tähän sisältyy seuraavat lainat: v:n 1959 obligatiolaina 1 000 mmk, kolme velkakirjalainaa, yhteensä 590 mmk ja rakennuslaina 24 mmk, v:n 1960 rakennuslaina 63 mmk ja kaksi velkakirjalainaa, yhteensä 200 mmk, sekä v:n 1961 obligatiolaina, 1 000 mmk sekä kaksi velkakirjalainaa, yhteensä 1 100 mmk.

1) Specificiation se 1936 års årsbok tab. 348. 2) Specificiation betr. lånen för åren 1930—34 se 1936 års årsbok tab. 348, betr. lånen för åren 1935—38 se 1946/47 års årsbok tab. 312 samt betr. lånen för år 1939 se 1953 års årsbok tab. 294. 3) Specificiation se 1953 års årsbok tab. 294. 4) Häri ingår 1950 års obligatiionslån med 500 milj. mk, 1950 års byggnadslån med 128 milj. mk och 1951 års byggnadslån med 100 milj. mk samt 1952 års obligatiionslån med 600 milj. mk, 1952 års skuldsedellån med 500 milj. mk och två tilläggsån om sammanlagt 47 milj. mk till tidigare beviljade byggnadslån. 5) Specificiation se 1957 års årsbok tab. 262. 6) Häri ingår följande lån: år 1956 ett lån från Internationella Återuppbyggnadsbanken om 847 335 000 mk, ett byggnadslån om 120 milj. mk, två skuldsedellån om sammanlagt 400 milj. mk och ett lån från Kone Ab om 451 950 000 mk, år 1957 ett byggnadslån om 25 milj. mk och tre amorteringslån från olika penninginstitut om sammanlagt 500 milj. mk, samt år 1958 tre obligatiionslån om sammanlagt 1 600 milj. mk, ett skuldsedellån om 300 milj. mk, ett byggnadslån om 30 milj. mk samt ett från Postsparbanken erhållet lån om 100 milj. mk. 7) Häri ingår följande lån: år 1959 ett obligatiionslån om 1 000 milj. mk, tre skuldsedellån om sammanlagt 590 milj. mk och ett byggnadslån om 24 milj. mk, år 1960 ett byggnadslån om 63 milj. mk och två skuldsedellån om sammanlagt 200 milj. mk, samt år 1961 ett obligatiionslån om 1 000 milj. mk och två skuldsedellån om sammanlagt 1 100 milj. mk.

232. Kaupungin ottamat kuolettamattomat obligaatio- yms. lainat vuosina 1917—61

Av staden upptagna obligations- o.dyl. lån (icke slutamorterade) åren 1917—61

V u o s i Å r	Nimellismäärä (kirjanpidon mukainen määrä) Nomineitt belopp (bokfört belopp) mk	Kertynyt määrä ¹⁾ Influtet belopp ¹⁾		Kuoletus Amor- tering %	Korko- kanta Räntefot %	Aikuperäinen eräntymis- päivä Ursprunglig förfallodag
		% nimellis- määrästä 1 % av nominella beloppet	mk			
1917 ^{1/6}	30 000 000	98.875	29 662 500	5.478	4.5	1967 ^{1/12}
1933 ^{1/10} (1933, III)	40 000 000	94.0625	37 625 000	²⁾	4.5	1963 ^{1/10}
1934 ^{1/7} (1934, II)	135 000 000	96.308	130 016 000	6.844	5.0	1964 ^{1/7}
1939 ^{1/3} (1939, I)	100 000 000	99.97	99 971 875	6.241	4.5	1968 ^{1/9}
1939 ^{1/6} (1939, II)	100 000 000	98.598	98 598 413	7.247	5.0	1963 ^{1/12}
1950 ^{1/6}	500 000 000	99.78	498 888 815	³⁾	7.0	1965
1952 ^{1/3}	600 000 000	100.0	600 000 000	⁴⁾	7.5	1967
1958 I, ^{2/5}	100 000 000	100.0	100 000 000	⁵⁾	7.25	1968
1958 II, ^{1/12}	750 000 000	100.0	750 000 000	..	7.0	1968
1958 III, ^{1/12}	750 000 000	100.0	750 000 000	..	7.0	1978
1959 I, ^{1/9}	1 000 000 000	100.0	1 000 000 000	..	7.0	1979
1961 I, ^{1/2}	1 000 000 000	20.2	202 000 000	..	7.0	1986
Velkakirjalainat • Skuldsedellån:						
Kansaneläkelaitokselta • av Folkpensionsanstalten:						
1952 ^{5/6, 5/12}	500 000 000	100.0	500 000 000	⁶⁾	⁷⁾	1967
1953 ^{5/3, 5/9}	300 000 000	100.0	300 000 000	⁸⁾	⁹⁾	1968
1954 I, ^{10/3, 10/9}	200 000 000	100.0	200 000 000	¹⁰⁾	⁹⁾	1969
1954 II, ^{10/4, 10/10}	200 000 000	100.0	200 000 000	¹¹⁾	⁹⁾	1969
1955 I, ^{5/3, 5/9}	300 000 000	100.0	300 000 000	⁸⁾	⁹⁾	1970
1955 II, ^{5/3, 5/9}	300 000 000	100.0	300 000 000	⁸⁾	⁹⁾	1970
1956 I, ^{30/4, 30/10}	200 000 000	100.0	200 000 000	¹⁰⁾	⁹⁾	1971
1956 II, ^{30/4, 30/10}	200 000 000	100.0	200 000 000	¹⁰⁾	⁹⁾	1971
1958 ^{3/5, 3/11}	300 000 000	100.0	300 000 000	⁸⁾	⁹⁾	1973
1959 I, ^{1/2, 1/8}	100 000 000	100.0	100 000 000	..	⁹⁾	1974
1959 II, ^{1/3, 1/9}	100 000 000	100.0	100 000 000	..	⁹⁾	1974
vakuutusyhtiöiltä • av försäkringsbolag:						
1953 I, ^{1/3, 1/9}	150 000 000	100.0	150 000 000	¹²⁾ 10.0	7.25	1968
1953 II, ^{1/5, 1/11}	50 000 000	100.0	50 000 000	¹³⁾ 10.0	7.25	1968
1957 I, ^{1/5, 1/11}	50 000 000	100.0	50 000 000	¹⁴⁾	7.25	1972
1957 II, ^{1/2, 1/8}	50 000 000	100.0	50 000 000	¹⁵⁾	7.25	1972
1959 I, ^{1/6, 1/12}	390 000 000	100.0	390 000 000	..	7.25	1979
1960 ^{1/4, 1/10}	100 000 000	100.0	100 000 000	..	7.25	1986
1961 ^{1/2, 1/8}	1 000 000 000	100.0	1 000 000 000	..	7.5	1971, 1986
Postisäästöpankkiilta • av Postsparbanken:						
1955 ^{31/6, 30/11}	100 000 000	100.0	100 000 000	⁵⁾	⁹⁾	1965
1957 ^{31/5, 30/11}	100 000 000	100.0	100 000 000	¹⁶⁾	⁹⁾	1968
1958 ^{31/6, 30/11}	100 000 000	100.0	100 000 000	..	⁹⁾	1969
1960 ^{31/5, 30/11}	100 000 000	100.0	100 000 000	..	⁹⁾	1969

¹⁾ Vähennetty pääoma-alennus ja provisio (mutta ei lainan aiheuttamia kustannuksia, kuten obligatioiden paljattaminen yms., mikäli niihin on käytetty lainavaroja; ks. taul. 231). ²⁾ Kuoletus 800 000 mk kaksi kertaa vuodessa ^{1/4} 1939 lukien. ³⁾ Kuoletus 33 350 000 mk vuodessa. ⁴⁾ S:n 40 mmk. ⁵⁾ S:n 10 mmk. ⁶⁾ S:n 33.6 mmk. ⁷⁾ Talletuskorko + 2%. ⁸⁾ Kuoletus 20 mmk vuodessa. ⁹⁾ Talletuskorko + 2.5%. ¹⁰⁾ Kuoletus 13 332 000 mk vuodessa. ¹¹⁾ S:n 13 400 000 mk. ¹²⁾ ^{1/9} 1958 lukien. ¹³⁾ ^{1/11} 1958 lukien. ¹⁴⁾ Kuoletus 3 500 000 mk vuodessa. ¹⁵⁾ S:n 1 750 000 mk. ¹⁶⁾ S:n 5 mmk.

¹⁾ Efter avdrag av kapitalrabatt och provision (men icke av länekostnader, såsom tryckning av obligationer o. dyl., i den mån dessa påförts låneviden; se tab. 231). ²⁾ Amortering 800 000 mk två gånger årligen från ^{1/4} 1939. ³⁾ Amortering 33 350 000 mk årligen. ⁴⁾ D:o 40 milj. mk. ⁵⁾ D:o 10 milj. mk. ⁶⁾ D:o 33.6 milj. mk. ⁷⁾ Depositionsränta + 2%. ⁸⁾ Amortering 20 milj. mk årligen. ⁹⁾ Depositionsränta + 2.5%. ¹⁰⁾ Amortering 13 332 000 mk årligen. ¹¹⁾ D:o 13 400 000 mk. ¹²⁾ Fr.o.m. ^{1/9} 1958. ¹³⁾ Fr.o.m. ^{1/11} 1958. ¹⁴⁾ Amortering 3 500 000 mk årligen. ¹⁵⁾ D:o 1 750 000 mk. ¹⁶⁾ D:o 5 milj. mk.

Muist. Ks. myös alaviittoa v:n 1957 vuosikirj. taul. 260.

Ann. Se även noterna i 1957 års årsbok, tab. 260.

Jatkoa • Fortsättning

Jatkoa • Fortsättning

V u o s i Å r	Nimellismäärä (kirjanpidon mukainen määrä) Nominellit belopp (bokfört belopp) mk	Kertynyt määrä ¹⁾ Influtet belopp ¹⁾		Kuoletus Amor- tering %	Korko- kanta Räntefot %	Alkuperäinen erääntymis- päivä Ursprunglig förfallodag
		% nimellis- määrästä 1 % av nominella beloppet	mk			
Rakennuslainat • Byggnadslån:						
1945	23 492 000	100.0	23 492 000	2)	2.5	1970
1946	34 450 000	96.66	33 300 000	3)	2.5	1971
1948	31 070 000	91.60	28 460 000	4)	2.5	1973
1950	128 000 000	100.0	128 000 000	5)	3.0	1995
1951 I	100 000 000	100.0	100 000 000	6)	2.0	1996
1951 II	10 000 000	100.0	10 000 000	7)	2.0	1997
1951 III	37 000 000	100.0	37 000 000	8)	2.0	1997
1953 I	4 000 000	100.0	4 000 000	9)	2.0	1998
1953 II	71 000 000	100.0	71 000 000	10)	2.0	1998
1955 II, ^{20/4}	33 000 000	100.0	33 000 000	6.0	3.0	..
1956 I, ^{24/2}	120 000 000	100.0	120 000 000	6.0	3.0	..
1957 ^{30/12}	25 000 000	100.0	25 000 000	6.0	3.0	..
1958 ^{18/12}	30 000 000	100.0	30 000 000	..	3.0	..
1959 I, ^{20/6}	24 000 000	100.0	24 000 000	..	5.0	..
1960 ^{30/6, 31/12}	63 000 000	95.24	60 000 000	..	1.0	..
Työllisyyslaina v. 1953 • Syssel- sättningslån av år 1953						
	25 000 000	70.4108	18 527 000	11)	5.0	1973
Liitoskuntien lainat • De inkorp. komm. lån						
	13 355 600	4.5, 2.5	..
Mortgage Bank of Finland:						
1956 ^{1/6, 1/12}	¹²⁾ 600 600 000	100.0	¹²⁾ 847 335 000	13)	4.75+0.3	1976
1960 ^{30/6, 31/12}	100 000 000	70.0	70 000 000	..	8.0	1966

¹⁾ Ks. alav. 1 s. 288. ²⁾ Kuoletus 704 760 mk vuodessa. ³⁾ S:n 1 033 500 mk. ⁴⁾ S:n 932 100 mk. ⁵⁾ S:n 640 000 mk. ⁶⁾ S:n 550 000 mk vuodessa. ⁷⁾ S:n 50 000 mk. ⁸⁾ S:n 185 000 mk. ⁹⁾ S:n 20 000 mk. ¹⁰⁾ S:n 355 000 mk. ¹¹⁾ S:n 1 250 000 mk. ¹²⁾ § 2 600 000. Devalvaation ja ulkomaisten valuuttojen myyntikurssin korotuksen aiheuttama ulkomaan velan lisäys 227 896 956 mk. ¹³⁾ Kuoletus § 98 200.

¹⁾ Se noten 1 på s. 288. ²⁾ Amortering 704 760 mk årligen. ³⁾ D:o 1 033 500 mk. ⁴⁾ D:o 932 100 mk. ⁵⁾ D:o 640 000 mk. ⁶⁾ D:o 550 000 mk årligen. ⁷⁾ D:o 50 000 mk. ⁸⁾ D:o 185 000 mk. ⁹⁾ D:o 20 000 mk. ¹⁰⁾ D:o 355 000 mk. ¹¹⁾ D:o 1 250 000 mk. ¹²⁾ § 2 600 000. På grund av devalvering och stegrade försäljningskurser för utländsk valuta uppkommen ökning av det utländska lånet 227 896 956 mk. ¹³⁾ Amortering § 98 200.

233. Kaupungin omistamat arvopaperit sekä niiden kirjattu arvo vuosien 1957—61 päättyessä Värdepapper i stadens ägo och deras bokförda värde vid utgången av åren 1957—61

V u o s i Å r	Kaupunginkassa • Stadskassan			Lahjoitusrahastot • Donationsfonderna				Kalkklaan Totalsumma
	Obligaatiolta Obligationer	Osakkeita, osuuskirjoja ja osuuksia Aktier, andelsbevis och andelar	Summa ¹⁾	Obligaatiolta Obligationer	Osakkeita Aktier	Velkakirjoja Skuldsedlar	Summa	
Kirjattu arvo ²⁾ • Bokfört värde ²⁾ 1 000 mk								
1957	181 849	1 846 657	2 028 506	7 211	14 767	23 411	45 389	2 073 895
1958	174 565	1 993 267	2 167 832	6 856	14 767	24 878	46 501	2 214 333
1959	62 043	2 061 925	2 123 968	21 218	14 780	21 134	57 132	2 181 100
1960	6 696	2 305 619	2 312 315	42 476	15 411	11 169	69 056	2 381 371
1961	1 992	2 449 256	2 451 248	46 596	27 041	6 322	79 959	2 531 207

¹⁾ Tähän eivät sisälly myytyjen tonttien erääntymättömistä lunastushinnasta annetut velkakirjat eivätkä rakennuslainten ja erälle laitoksille ja yhtymille annettujen lainojen velkakirjat. ²⁾ Ostettujen arvopapereiden kirjattu arvo=ostohinta.

¹⁾ Här ingår ej skuldsedlar, som utfärdats å utestående tomtlösen, ej heller skuldsedlar på byggnadslån samt på lån åt diverse inrättningar och sammanslutningar. ²⁾ Inköpta värdepappers bokföringsvärde=inköpspriset.

234. Lahjoitusrahastot vuosina 1952—61
Donationsfonder åren 1952—61

V u o s i Å r	Uusia rahastoja ja lahjoituksia Nya fonder och donationer	Pääomaan liitetty korot ym. Till kapitalet överförda räntor m.m.	Suorituksia pääomasta Utbetalningar ur kapitalet	Pääoma vuoden päättyessä Kapital vid årets utgång	Siirtyviä tuloja vuoden päättyessä Utbalanserande inkomster vid årets utgång
	m k				
1952	1 279 638	1 722 705	6 860	41 908 610	4 375 811
1953	427 013	1 590 741	130 704	43 795 660	4 107 541
1954	638 696	1 806 727	78 300	46 162 783	4 783 992
1955	305 760	2 124 270	162 003	48 430 810	4 664 051
1956	10 000	2 503 690	462 000	50 482 500	3 268 984
1957	587 833	2 667 804	—	53 738 137	3 127 880
1958	—	3 491 491	—	57 229 628	2 991 968
1959	100 000	3 182 408	187 833	60 324 203	6 441 613
1960	—	4 542 460	—	64 866 663	7 724 068
1961	—	4 645 048	—	69 511 711	11 192 291

235. Suoritukset lahjoitusrahastojen tuloista vuosina 1957—61
Utbetalningar ur donationsfondernas inkomster åren 1957—61

	1957	1958	1959	1960	1961
	m k				
Kaupungille huoltotointa varten • Åt staden för vårdverksamheten	15 565	14 475	16 920	12 835	15 748
„ sairaanhoitoa varten „ „ för sjukvården	1 225	1 160	1 360	1 025	1 260
„ kansakouluja varten „ „ för folkskolorna	30 615	29 055	33 910	37 720	31 539
„ „Turvikin“, „Tursteinin“ ym. kunnossapitoon „ „ „Turvik“, „Tursten“ m.m.	9 950	9 435	11 010	8 350	10 241
Avustuksia hyväntekeväisyysyhdistyksille • Understöd åt välgörenhetsföreningar	343 365	324 600	376 155	303 920	368 477
Muita avustuksia • Övriga understöd	327 680	349 655	646 165	816 935	865 583
Opintorahoja ja palkintoja koululaisille sekä matka-apurahoja • Stipendier och premier åt skolelever samt resestipendier	83 831	109 339	127 795	160 334	102 109
Myötäjäisiä ja myötäjaiskirjojen korkoja kansakouluista päässeille oppilaille • Hemgifter och räntor å hemgiftsbrev åt utdemitterade folkskolelever	11 641	35 897	27 541	16 735	23 960
Lasten kesäsiirtoloiden ylläpitoon • För underhåll av sommarkolonier för barn	48 780	46 105	50 320	38 795	47 290
Säätiölle „Pro Helsingfors“ • Åt stiftelsen „Pro Helsingfors“	88 600	84 025	98 020	74 375	91 200
Soitto-, sävellys- ja laulataiteen edistämiseksi • För främjande av musik, komposition och sångkonst	147 850	141 580	163 565	128 730	157 835
Maalaus- ja kuvanveistotaiteen edistämiseksi • För främjande av måleri och skulptur	147 850	141 585	166 565	128 730	157 835
Kirjallisuuden edistämiseksi • För främjande av litteratur	147 850	141 580	166 570	128 730	157 836
Muihin tarkoituksiin • För övriga ändamål	1 452 507	751 839	1 007 007	4 767 086	3 581 142
Menoja kiinteistöistä ja asunto-osakkeista • Utgifter för fastigheter och bostadsaktier	3 195 158	6 462 059	4 322 527	5 352 904	5 561 219
Legaatteja ja eläkkeitä ym. • Legat och pensioner m. m.	66 270	61 185	76 016	47 600	107 678
Summa	6 118 737	8 703 574	7 291 446	12 024 804	11 280 952

236. Kaupungin rahastoja vuosina 1952—61
Stadens fonder åren 1952—61

	Käyttö- rahasto Kassa- förlags- fonden	Veron- tasaus- rahasto Skatte- utjämn- nings- fonden	Yleishyöd. rakennus- toim. edist.- lainarahasto Länefonden för främj. av allmännyttig byggnads- verks.	Uuden kaupungin- talon raken- tamista varten För uppfö- rande av nytt stadshus	Ruotsalaisten lahjatalojen rahasto ¹⁾ Fond för svenska gävhöhus ¹⁾	Kalkki rahastot Samtliga fonder
	1 000 m k					
1961						
Pääoma vuoden alkaessa • Kapital vid årets början	1 780 570	1 142 060	49 191	3 768	—	2 975 589
Pääoman lisäys • Kapitalökning						
Korkovarjoja • Räntemedel	—	—	943	45	—	988
Siirtoja • Överföringar	438 101	515 553	—	—	—	953 654
Pääoman vähennys • Kapitalminsk- ning	—	—	—	—	—	—
<i>Pääoma vuoden päättyessä Kapital vid årets utgång</i>	<i>2 218 671</i>	<i>1 657 613</i>	<i>50 134</i>	<i>3 813</i>	—	<i>3 930 231</i>
Siitä sijoitettu • Därav placerat i						
Kaupunginkassaan • Stadskassan	2 218 671	1 657 613	28 981	3 213	—	3 908 478
Obligationiin • Obligationer	—	—	—	600	—	600
Kiinnityslainoihin • Inteckningslån	—	—	21 153	—	—	21 153
1960	1 780 570	1 142 060	49 191	3 768	—	2 975 589
1959	1 656 188	532 060	48 172	3 717	—	2 240 137
1958	1 384 667	332 060	47 045	3 657	—	1 767 429
1957	1 332 880	582 060	45 831	3 581	—	1 964 352
1956	1 257 151	132 060	44 541	3 497	—	1 437 249
1955	1 061 800	132 060	43 150	3 405	—	1 240 415
1954	1 061 800	132 060	41 785	3 306	—	1 238 951
1953	557 923	130 065	40 375	3 204	—	731 567
1952	557 923	127 938	32 397	3 094	296	721 648

¹⁾ Rahasto siirrettiin v. 1953 yleishyödyllisen rakennustoiminnan edistämislainarahastoon.

¹⁾ Fonden överfördes år 1953 till länefonden för främjande av allmännyttig byggnadsverksamhet.

237. Stadion-säätiön talous vuosina 1952—61
Stadionstiftelsens finanser åren 1952—61

V u o s i Å r	Tulot • Inkomster					Menot • Utgifter			Ylijäämä Överskott
	Kilpailusta Av tävlingar	Torni- käynnelstä Av besök i tornet	Vuokrista Av hyror	Korkoja ym. Räntor m.m.	Summa	Kulungit Om- kostnader	Poistot Avskriv- ningar	Summa	
	1 000 mk					1 000 mk			
1952	4 746	1 921	4 415	460	11 542	11 188	—	11 188	354
1953	7 507	1 978	4 058	481	14 024	13 704	185	13 889	135
1954	7 417	2 399	8 257	645	18 718	17 767	382	18 149	569
1955	9 682	2 586	13 961	685	26 914	26 717	22	26 739	175
1956	10 293	2 246	25 364	1 025	38 928	37 965	666	38 631	297
1957	10 880	2 082	25 860	863	39 685	32 336	7 153	39 489	196
1958	9 290	2 104	25 699	268	37 361	28 837	8 500	37 337	24
1959	11 310	2 266	25 368	651	39 595	30 920	8 580	39 500	95
1960	9 015	2 637	26 583	489	38 724	28 405	10 224	38 629	95
1961	11 049	2 640	27 157	208	41 054	25 925	15 028	40 953	101

238. Helsingin kaupungin leski- ja orpoeläkekassa vuosina 1950—61
Helsingfors stads änke- och pupillpensionskassa åren 1950—61

Vuosi År	Jäseniä • Delägare							Eläkkeensaajia • Pensionstagare										
	Uusia Nya	Eronnetta Avgångna	Kuolleita Döda	Vuoden päättyessä Vid årets utgång				Uusia Nya			Poistuneita Avgångna				Vuoden päättyessä Vid årets utgång			
				Tunti- tai viikko- palkalla Med tim- eller veckelön	Kuukausipalkalla Med månadslön	Summa	Siitä naisia Därav kvinnliga	Leskiä Änkor	Orpoja Barn	Leskiä Änkor	Orpoja Barn	Kuolleita Avlidna		Eläkkeensä menettä- neitä Icke längre pensions- berättigade		Leskiä Änkor	Orpoja Barn	Summa
												Leskiä Änkor	Orpoja Barn	Leskiä Änkor	Orpoja Barn			
1950	647	45	48	1 222	2 375	3 597	104	45	16	10	—	4	18	446	175	621		
1951	560	31	53	1 455	2 618	4 073	128	51	31	7	—	2	25	488	181	669		
1952	414	40	51	1 630	2 766	4 396	149	50	26	13	—	3	23	522	184	706		
1953	454	37	64	1 784	2 965	4 749	175	59	35	19	—	3	22	559	197	756		
1954	775	59	65	2 087	3 313	5 400	238	60	44	14	—	2	21	603	220	823		
1955 ¹⁾	—	38	50	1 708	2 645	4 353	215	22	11	9	—	—	24	325	133	458		
1956 ²⁾	—	60	57	1 642	2 563	4 205	207	19	20	4	—	1	15	310	121	431		
1957 ³⁾	—	22	46	1 593	2 525	4 118	201	14	23	3	—	1	13	315	131	446		
1958 ⁴⁾	—	24	44	1 553	2 490	4 043	197	18	10	7	—	1	19	324	122	446		
1959 ⁵⁾	—	16	65	1 509	2 449	3 958	191	11	14	5	—	—	19	330	116	446		
1960 ⁶⁾	—	20	59	1 451	2 413	3 864	185	13	5	10	—	—	12	333	109	442		
1961 ⁷⁾	—	31	47	1 399	2 378	3 777	177	13	15	6	—	—	17	340	107	447		

Vuosi År	Tuloja • Inkomster				Menoja • Utgifter				Ylijäämä Överskott	Pääoma Kapital 31/12
	Eläke- maksuja Pensions- avgifter	Kaup.osuus eläkkeisiin Stadens andel i erlagda pensioner	Korkoja ym. Räntor m.m.	Summa	Kustan- nuksia Kostna- der	Suoritettu eläkkeitä Erlagda pensioner	Polstoja ja palau- tuksia Avkort- ningar och resti- tutioner	Summa		
	mk									
1950	3 949 325	28 016 438	2 178 128	34 143 891	283 837	28 675 385	5 456	28 964 678	5 179 213	25 568 473
1951	4 058 927	38 269 461	2 508 700	44 837 088	450 878	38 976 370	21 926	39 449 174	5 387 914	30 956 387
1952	4 167 336	41 569 546	2 876 748	48 613 630	531 088	42 344 570	63 707	42 939 365	5 674 265	36 630 652
1953	4 430 987	44 816 403	3 447 501	52 694 891	459 199	45 652 057	8 382	46 119 638	6 575 253	43 205 905
1954	5 120 145	53 480 113	4 173 768	62 774 026	539 600	54 416 610	38 456	54 994 666	7 779 360	50 985 265
1955	3 364 937	33 820 808	9 522 493	46 708 238	852 664	34 351 850	14 919	35 219 433	11 488 805	62 474 070
1956	3 199 657	32 056 657	3 919 439	39 175 753	738 564	32 534 492	8 686	33 281 742	5 894 011	68 368 081
1957	3 130 779	36 367 120	3 881 062	43 378 961	764 872	36 887 520	10 158	37 662 550	5 716 411	74 084 492
1958	3 014 292	41 034 928	4 230 676	48 279 896	817 589	41 593 226	7 188	42 418 003	5 861 893	79 946 385
1959	2 939 475	43 404 535	4 571 346	50 915 356	964 542	43 970 310	4 846	44 939 698	5 975 658	85 922 043
1960	2 845 957	45 638 577	4 962 628	53 447 162	849 465	46 219 263	16 066	47 084 794	6 362 368	92 284 411
1961	2 724 502	48 005 816	5 125 910	55 856 228	832 724	48 594 234	8 468	49 435 426	6 420 802	98 705 213

¹⁾ Leskieläke- ja kasvatusapuasäännön alaisuuteen siirtyi 959 jäsentä sekä 291 leski- ja 74 orpoeläkkeen saajaa. ²⁾ Samoin 31 jäsentä sekä 29 leski- ja 17 orpoeläkkeen saajaa. ³⁾ Samoin 19 jäsentä sekä 5 leskieläkkeen saajaa. ⁴⁾ Samoin 7 jäsentä sekä 1 leskieläkkeen saaja. ⁵⁾ Samoin 4 jäsentä sekä 1 orpoeläkkeen saaja. ⁶⁾ Samoin 15 jäsentä. ⁷⁾ Samoin 9 jäsentä.

¹⁾ Tälli änkepensions- och uppfostringshjälpstadgan övergick 959 medlemmar samt 291 personer med änke- och 74 med barnpension. ²⁾ Dito 31 medlemmar samt 29 personer med änke- och 17 med barnpension. ³⁾ Dito 19 medlemmar samt 5 pers. med änkepension. ⁴⁾ Dito 7 medlemmar samt 1 pers. med änkepension. ⁵⁾ Dito 4 medlemmar samt 1 med barnpension. ⁶⁾ Dito 15 medlemmar. ⁷⁾ Dito 9 medlemmar.

239. Kilpailutulot urheilukentillä ja -laitoksissa vuosina 1953—61 Idrottsplaner och -anläggningar, inkomster av tävlingar åren 1953—61

Vuosi År	Kaikki kilpailut Samtliga tävlingar			Kaupungin tulot ¹⁾ Stadens inkomster ¹⁾			Kaupungin kustannukset Stadens kostnader	Kaupungin nettotulot Stadens netto- inkomster
	Luku Antal	Myytyjä pääsylippuja Sålda inträdes- biljetter	Kertyneitä pääsymaksuja Uppburna inträdes- avgifter	Urheiluseuro- jen suoritta- mia perus- maksuja Av förenin- garna erlagda grundavgifter	Osuus pääsy- maksulista Andel av inträdes- avgifterna	Summa		
mk								
<i>Eläintarhan urheilukenttä • Djurgårdens idrottsplan</i>								
1953	17	18 007	2 795 940	38 000	546 720	584 720	136 550	448 170
1954	17	18 397	2 852 250	23 000	615 480	638 480	176 695	461 785
1955	11	6 916	947 830	31 000	145 205	176 205	75 800	100 405
1956	8	4 574	780 580	35 000	102 145	137 145	35 300	101 845
1957	8	6 292	1 136 090	118 100	4 000	122 100	34 500	87 600
1958	6	1 798	238 750	62 100	—	62 100	22 350	39 750
1959	6	3 665	671 000	110 000	—	110 000	19 350	90 650
1960	5	6 110	1 399 650	347 555	—	347 555	66 950	280 605
1961	6	693	114 250	54 000	—	54 000	14 600	39 400
<i>Pallokenttä • Bollplan</i>								
1953	71	43 402	4 298 695	326 000	553 540	879 540	297 650	581 890
1954	85	89 604	12 247 530	400 000	2 121 585	2 521 585	608 400	1 913 185
1955	80	71 572	8 402 970	405 000	1 329 325	1 734 325	541 100	1 193 225
1956	87	85 301	12 781 270	537 000	2 337 410	2 874 410	732 400	2 142 010
1957	66	64 184	9 129 210	479 000	1 513 210	1 992 210	490 400	1 501 810
1958	73	80 230	13 395 880	3 167 795	49 750	3 217 545	674 850	2 542 695
1959	82	48 508	6 991 300	1 888 145	—	1 888 145	559 400	1 328 745
1960	91	53 903	8 966 200	2 255 170	—	2 255 170	585 750	1 669 420
1961	90	60 596	10 433 250	2 431 290	—	2 431 290	614 650	1 816 640
<i>Velodromi ja Laakson laukkarata ²⁾ • Velodromen och Dals ridbana ²⁾</i>								
1953	10	6 261	711 960	36 000	118 155	154 155	32 600	121 555
1954	8	2 047	214 750	18 000	35 570	53 570	27 600	25 970
1955	7	8 019	1 632 600	6 000	318 990	324 990	76 000	248 990
1956	8	11 248	2 083 520	42 400	224 880	267 280	14 100	253 180
1957	—	—	—	—	—	—	—	—
1958	11	14 896	3 172 650	322 695	—	322 695	37 100	285 595
1959	10	37 963	8 585 950	1 676 530	—	1 676 530	279 350	1 397 180
1960	11	26 005	5 999 250	1 408 225	—	1 408 225	340 200	1 068 025
1961	11	15 737	3 407 650	571 645	—	571 645	99 050	472 595
<i>Uimastadion • Simstadion</i>								
1953	8	11 264	1 663 700	—	343 615	343 615	86 250	257 365
1954	7	12 900	1 937 150	20 000	411 855	431 855	57 300	374 555
1955	12	14 512	2 223 100	—	454 320	454 320	79 900	374 420
1956	12	11 776	2 235 470	—	449 715	449 715	74 200	375 515
1957	9	8 449	1 732 450	15 000	345 180	360 180	73 900	286 280
1958	7	3 986	613 560	180 980	—	180 980	38 510	142 470
1959	6	4 462	694 650	157 125	—	157 125	25 650	131 475
1960	9	12 762	2 232 800	493 630	—	493 630	84 900	408 730
1961	7	4 093	669 800	163 630	—	163 630	32 070	131 560
<i>Kumpulan uimala • Simbassängen i Gumtåkt</i>								
1956	7	3 213	515 100	8 000	109 180	117 180	11 200	105 980
1957	8	4 415	579 300	—	127 580	127 580	—	127 580
1958	5	2 207	316 450	82 780	—	82 780	—	82 780
1959	7	4 236	697 380	172 150	—	172 150	14 500	157 650
1960	7	2 491	376 020	107 020	—	107 020	9 600	97 420
1961	8	2 587	478 350	107 430	—	107 430	20 800	86 630

¹⁾ Kaupunki hoiti ja kustansi lippujen myynnin, mutta peri kilpailuja järjestäviltä seuroilta pohjamaksun sekä tietyn prosentin kertyneistä tuloista (10—25%, riippuen tulojen suuruudesta). ²⁾ Laakson laukkarataa koskevat tiedot sisältyvät taulukkoon vuosina 1958, 1959 ja 1961.

¹⁾ Staden ombesörjde och bekostade biljettförsäljningen, men uppbar av de arrangerande föreningarna en grundavgift samt dessutom en viss procent av de influtna avgifterna (10—25 %, beroende på inkomstens storlek). ²⁾ Uppgifterna angående Dals ridbana ingår i tabellen åren 1958, 1959 och 1961.

240. Ulkoilualueiden ja urheilulaitosten tulot ja menot vuosina 1957—61
Friluftsområden och idrottsanläggningar, inkomster och utgifter åren 1957—61

	1961		1960		1959		1958		1957	
	Tulot	Menot	Tulot	Menot	Tulot	Menot	Tulot	Menot	Tulot	Menot
	Ink.	Utg.	Ink.	Utg.	Ink.	Utg.	Ink.	Utg.	Ink.	Utg.
	1 000 m k									
<i>Ulkoilualueet • Friluftsområden</i>	<i>27 062</i>	<i>67 052</i>	<i>26 233</i>	<i>67 416</i>	<i>26 113</i>	<i>62 963</i>	<i>16 533</i>	<i>66 362</i>	<i>12 707</i>	<i>82 172</i>
Korkeasaari • Högsholmen	19 852	38 296	19 563	37 634	20 069	35 831	11 469	35 921	8 289	34 979
Seurasaari • Fölisön	1 143	3 290	1 115	4 587	1 092	4 436	825	5 339	624	19 287
Mustikkamaa • Blåbärslandet	66	1 755	83	1 970	108	1 936	76	1 993	79	1 711
Mustasaari • Svartholmen	138	139	138	293	138	262	97	163	88	194
Pihlajasaari • Rönnskär	496	2 438	511	2 415	500	2 570	454	2 672	419	2 981
Hietaranta • Sandstrand	161	2 723	100	2 820	110	2 528	110	2 766	120	2 632
Tullisaari • Turholm	435	2 154	378	2 355	305	2 112	260	2 493	162	2 636
Varsasaari • Fölholmen	267	760	269	746	268	726	267	877	267	778
Lauttasaari • Drumsö	1 105	2 523	927	2 110	870	2 203	578	2 040	350	2 192
Kivinokka • Stenudden	1 065	2 654	868	2 680	960	2 763	944	2 358	935	2 550
Satamasaari • Hamnholmen	148	565	150	515	145	507	147	467	160	577
Rastila • Rastböle	956	3 729	969	4 080	894	3 772	746	5 502	682	8 784
Pirttimäki • Pirttibacka	307	3 084	292	3 186	249	2 838	173	3 157	142	2 323
Uutela • Nybonds	459	681	473	630	405	479	387	614	390	548
Kaunissaari • Fagerö	464	2 179	397	1 395	—	—	—	—	—	—
Haagan retkeilymaja • Haga sportstuga	—	82	—	—	—	—	—	—	—	—
<i>Urheilulaitokset</i>										
<i>Idrottsanläggningar</i>	<i>40 732</i>	<i>71 753</i>	<i>41 984</i>	<i>67 766</i>	<i>46 004</i>	<i>63 474</i>	<i>38 976</i>	<i>63 204</i>	<i>29 870</i>	<i>48 490</i>
Pallokenttä • Bollplan	3 901	3 413	3 801	3 454	3 071	3 313	4 183	3 176	3 154	2 987
Ratsastushalli • Ridhallen	11 213	7 864	11 680	8 802	11 383	7 897	10 800	8 277	6 643	8 411
Soutustadion • Roddstadion	443	1 103	467	1 117	368	1 040	365	1 112	359	1 010
Uimastadion • Simstadion	10 233	7 262	11 107	6 946	14 302	6 202	10 187	5 843	11 188	6 172
Kumpulän uimala • Simbassängen i Gumtäkt	4 431	5 211	4 698	4 537	6 654	4 678	4 484	4 851	4 865	4 893
Stadionin kunnalliset harjoitussalit										
Komm. tränings-salar på Stadion	1 889	6 935	1 881	6 573	2 104	6 302	1 957	6 145	1 737	5 745
Tennishallit • Tennishallarna	5 148	14 757	5 148	13 120	5 148	13 120	5 076	13 119	—	—
Muut urheilulaitokset • Övriga idrottsanläggningar	3 474	25 208	3 202	23 217	2 974	20 922	1 924	20 681	1 924	19 272

241. Evankelis-luterilaisten seurakuntien talous vuonna 1961
De evangelisk-lutherska församlingarnas ekonomi år 1961

A. Menot ja tulot • Utgifter och inkomster	1961
	1 000 mk
<i>Menot • Utgifter</i>	
<i>Seurakuntatyö • Församlingsarbete</i>	796 938
Palkat ja palkkiot • Löner och arvoden	430 532
Muut seurakuntatyön menot • Övriga utgifter för församlingsarbetet	347 636
Virkamatkojen korvaukset • Ersättningar för tjänsteresor	4 878
Vuosilomasijaisten matkakorvaukset ja palkkiot • Åt sommarvikarier utbetalade rese- kostnader och arvoden	8 447
Avustukset kirkollisiin tarkoituksiin • Understöd för kyrkliga ändamål	5 445
<i>Yleishallinto • Allmän förvaltning</i>	287 443
Hallintoelimet • Förvaltningsorgan	18 911
Taloustoimistot • Fastighets och gravkontoren	48 222
Yleiset sosiaaliset menot • Allmänna sociala utgifter	39 642
Eläkkeet • Pensioner	23 028
Kirkon keskusrahasto • Kyrkans centralfond	119 785
Muut yleishallintomenot • Övriga allmänna förvaltningsutgifter	37 855
<i>Rakennukset ja irtaimisto • Byggnader och lösegendom</i>	278 023
Rakennusten jatkuvat hoitomenot • Utgifter för fortsatt underhåll av byggnader	62 693
Rakennusten vuosikorjaukset • Årliga reparationer av byggnader	191 871
Irtaimisto • Lösegendom	23 459
<i>Hautausmaat • Begravningsplatser</i>	123 066
Rahapalkat ja -palkkiot • Kontantlön och arvoden	30 788
Muut vuotuiset hoitomenot • Övriga årliga utgifter för skötsel	92 278
<i>Rahoitusmenot • Finansieringsutgifter</i>	58 200
Korot • Räntor	29 179
Verojen poistot ja palautukset • Avskrivning och återbäring av skatter	2 227
Varamäärärahat • Reserverade anslag	26 794
<i>Pääomamenot • Kapitalutgifter</i>	273 114
Velkojen lyhennykset • Amortering av lån	82 334
Kiinteän omaisuuden hankinta • Inköp av fast egendom	159 020
Irtaimiston perus- ja täydennys Hankinta • Grundanskaffning och komplett. av lösegend.	31 760
Summa	1 816 784
<i>Tulot • Inkomster</i>	
<i>Seurakuntatyö • Församlingsarbete</i>	54 419
Satunnaiset tulot • Tillfälliga inkomster	54 419
<i>Yleishallinto • Allmän förvaltning</i>	41 798
Kirkkoherranvirastojen tulot • Inkomster från pastorskanslier	7 091
Sekalaiset tulot • Diverse inkomster	33 903
Kirkon keskusrahasto • Kyrkans centralfond	804
<i>Rakennukset ja irtaimisto • Byggnader och lösegendom</i>	216 056
Vuokratulot rakennuksista • Hyresinkomster från byggnader	216 056
Virka-asuntojen vuokra-arvot • Hyresvärdet av tjänstebostäder	
<i>Hautausmaat • Begravningsplatser</i>	29 437
Hautasija- ja hautausmaksut • Gravförsäljning och begravningsavgifter	29 437
<i>Rahoitustulot • Finansieringsinkomster</i>	1 561 920
Rahoitussäästö • Besparing	38 804
Korko- ja osinkotulot • Ränte- och dividendinkomster	15 110
Verot • Skatter	1 508 006
<i>Pääomatulot • Kapitalinkomster</i>	14 870
Kiinteän omaisuuden myynti • Försäljning av fast egendom	13 000
Irtaimen omaisuuden myynti • Försäljning av lösöre	1 870
Summa	1 918 500

Jatkoa • Fortsättning

Jatkoa • Fortsättning

		1961
		1 000 mk
B. Varat ja velat • Tillgångar och skulder		
<i>Varat • Tillgångar</i>		
Rahavarat • Kontanta medel		303 906
Saatavat • Fordringar		37 347
Arvopaperit • Värdepapper		151 802
Varastot • Förråd		1 665
Kiinteistö • Fastigheter		2 821 670
Kalusto • Inventarier		0
Pääomamenojen siirtyvät määrärahat • Utbalanserade anslag för kapitalutgifter		284 544
Siirtyvät erät • Resultatsregleringsposter		142 802
Ennakolta osoitetut määrärahat • I förskott erlagda anslag		6 000
Tulojäämät • Inkomstrester		8 370
Rahastojen varat • Fondernas medel		444 123
	Summa	4 202 229
<i>Velat • Skulder</i>		
Lainat • Lån		321 666
Ulosottovirasto • Exekutionsverket		4 590
Siirtyvät erät • Resultatsregleringsposter		8 914
Siirtomäärärahat • Reservationsanslag		346 926
Varsinaisten menojen sidotut määrärahat • För egentliga utgifter bundna anslag		10 007
Ennakolta kirjatut menot • På förhand bokförda utgifter		20 971
Menojäämät • Utgiftsrester		61 671
Rahastot • Fonder		448 599
	Summa	1 223 344
<i>Pääomatili • Kapitalkonto</i>		2 978 885
	Summa	4 202 229

C. Veronkanto vuonna 1961 sekä tulos vuoden 1956 maksuunpanosta
Skatteuppbördens år 1961 samt resultatet av 1956 års debitering

Maksuunpanovuosi Debiteringsår	Edell. vuosilta siirtyneet jäämät Från föregående år balans.rester	Tilivuonna Under räkenskapsåret		Siirtyy seu- raavalle vuodelle Balanserar till följande år	V. 1956 maksuunpannusta 863 868 127 + ^{a)} 5 358 508 mk:n verosta Av 1956 års debitering, 863 868 127 + ^{a)} 5 358 508 mk	
		peritty influtet	poistettu avskrivet		peritty influtet	poistettu avskrivet
		1 000 mk				
1955	15 019	—	15 019	—	•	•
1956	18 658	3 505	—	15 153	674 864	10 722
1957	37 827	10 932	5 720	21 175	106 412	10 292
1958	76 040	20 205	8 435	47 400	17 852	9 805
1959	131 704	40 814	12 027	78 863	8 396	4 782
1960—61	—	—	—	—	10 719	—
Summa	279 248	75 456	41 201	162 591	818 243	35 601
1961	•	1) 24 019				
	•	2) 1 408 374				
Kaikkiaan • Totalsumma	279 248	1 507 849				

^{a)} Tilivuoden lopullisen kannon yhteydessä suoritettu. ^{b)} Tilivuonna saadut etumaksut. ^{c)} Huopalahden, Oulunkylän ja Kulosaaaren verojäämät.

¹⁾ Erlagd i samband med den slutliga uppbörden för räkenskapsåret. ²⁾ Under räkenskapsåret erhållet förskott. ³⁾ Skatte-rester för Hoplaks, Aggelby och Brändö.

Muist. Tilivuonna 1960 ei ole maksuunpantu veroa.

Anm. Räkenskapsåret 1960 har ej debiterats skatt.

242. Tietoja ev.-lut. seurakuntien toiminnasta vuonna 1961 Uppgifter om ev.-luth. församlingarnas verksamhet år 1961

A. Kirkkotilaisuudet ja pyhäkoulu • Kyrkliga tillfällen och söndagsskolor

Seurakunta Församling	Osanottajia • Deltagare							
	Päivä- jumalanpal- veluksissa 1 dagsguds- tjänster	100 jä- sentä- kohden På 100 medlem- mar	Muissa kirkkotilai- suuksissa Vid andra kyrkliga tillfällen	100 jä- sentä- kohden På 100 medlem- mar	Ehtoollisen vietossa Vid natt- vårdsgång	100 jä- sentä- kohden På 100 medlem- mar	Pyhäkou- lua käyviä i söndags- skolorna inskrivna barn	
Tuomiokirkkoseurak.	Domkyrkoförs.	17 693	109	22 635	140	3 667	23	483
Vanhankirkon seurak.	Gamlakyrkans förs. ...	41 368	208	75 826	382	9 315	47	404
Lauttasaaren	Drumsö " ..	21 577	163	28 097	212	1 931	15	512
Töölön	Tölo " ..	33 026	88	49 822	132	5 734	15	614
Meilahden	Mejlans finska " ..	36 942	235	67 943	433	5 175	33	510
Johanneksen	Johannes " ..	51 101	169	69 215	229	13 410	44	655
Kallion	Berghälls " ..	42 360	130	86 995	267	9 910	30	661
Alppilan	Alppila " ..	17 560	114	20 925	136	2 925	19	994
Paavalin	Paulus " ..	31 165	162	39 537	205	2 991	16	506
Käpylän	Kottby " ..	20 685	169	22 414	183	2 366	19	502
Munkkiniemen	Munksnäs " ..	19 809	141	21 717	155	3 423	24	480
Huopalahden	Hoplaks " ..	28 258	110	9 599	37	2 468	10	1 200
Pakilan	Baggböle " ..	8 284	96	10 363	120	997	12	218
Oulunkylän	Äggelby " ..	14 377	114	17 368	138	1 988	16	575
Malmin	Malms " ..	19 407	113	23 243	136	1 510	9	640
Herttoniemen	Hertonäs " ..	30 019	115	26 233	100	3 102	12	1 200
Kulosaaren	Brändö " ..	3 846	187	1 423	69	173	8	60
Pohj. ruotsal.	Norra svenska " ..	22 935	121	28 710	151	8 720	46	230
Tuomaan	Tomas " ..	10 517	125	6 020	72	1 893	23	139
Etel. ruotsal.	Södra svenska " ..	9 777	81	6 230	52	1 223	10	123
Sörnäisten	Sörnäs " ..	8 019	100	8 429	105	1 298	16	238
Luukkaan	Lukas " ..	9 029	182	5 742	116	782	16	86
Markuksen	Markus " ..	7 337	151	4 402	90	833	17	126
Matteuksen	Matteus " ..	7 336	169	4 536	105	994	23	105
Summa		512 427	135	657 424	173	86 828	23	11 261

B. Diakonisojen työ ja kesäsirtolat • Diakonissornas arbete och sommarkolonier

	Diakonisojen käynnit ¹⁾ Besök av dia- konissor ²⁾	Lastensirtolan hoitopäivät Vårdagar å barnkolonien	Vanhusten kesä- sirtolan hoito- päivät Vårdagar för äldringar å som- markolonien	
				Tuomiokirkkoseurak.
Vanhankirkon seurak.	Gamlakyrkans förs.	1 964	1 633	337
Lauttasaaren	Drumsö " ..	1 073	1 407	283
Töölön	Tölo " ..	3 614	3 234	764
Meilahden	Mejlans finska " ..	2 149	2 156	728
Johanneksen	Johannes " ..	8 192	2 519	1 148
Kallion	Berghälls " ..	6 419	3 224	1 019
Alppilan	Alppila " ..	2 279	2 547	733
Paavalin	Paulus " ..	2 021	1 904	580
Käpylän	Kottby " ..	1 704	2 820	364
Munkkiniemen	Munksnäs " ..	1 067	—	174
Huopalahden	Hoplaks " ..	2 054	384	320
Pakilan	Baggböle " ..	1 118	646	110
Oulunkylän	Äggelby " ..	1 082	514	118
Malmin	Malms " ..	3 772	1 611	290
Herttoniemen	Hertonäs " ..	5 298	1 751	216
Kulosaaren	Brändö " ..	—	—	—
Pohj. ruotsal.	Norra svenska " ..	1 196	1 214	210
Tuomaan	Tomas " ..	1 223	1 609	210
Etel. ruotsal.	Södra svenska " ..	1 495	1 600	322
Sörnäisten	Sörnäs " ..	2 630	1 995	420
Luukkaan	Lukas " ..	1 033	—	120
Markuksen	Markus " ..	980	540	180
Matteuksen	Matteus " ..	926	360	120
Diakoniakeskus	Diakoncentralen	7 889	1 508	—
Summa		64 008	37 020	9 294

¹⁾ Tähän sisältyvät kotikäyntien lisäksi holdettavien puolesta suoritettujen asioiden hoitamisesta aiheutuneet käynnit.

²⁾ Häril ingår utöver hembesöken även besök i samband med skötseln av klienternas ärenden.

243. Helsingin seudun ¹⁾ henkikirjoitettu väestö kylittäin vuosina 1961—62
Den mantalsskrivna befolkningen inom Helsingforsregionen ¹⁾ byavis åren
1961—62

Kunta ja kylä Kommun och by	1/1 1961	1/1 1962	Kunta ja kylä Kommun och by	1/1 1961	1/1 1962
<i>Helsingin mlk. • Helsinge</i> ..	44 237	46 891	Lehtimäki • Lövkulla	241	235
Aalikerava	3 553	3 666	Lommila • Gloms	109	98
Hakkila • Haxböle	474	503	Luukki • Luuk	308	320
Hakunila • Håkansböle	1 363	1 451	Mankinkylä • Mankby	123	109
Hyrylä	2 168	2 304	Mankkaa • Mankans	1 503	1 558
Hämeenkylä • Tavastby	3 995	4 189	Martinmäki • Märtenby	1 263	1 316
Keimola • Käinby	1 632	1 722	Matinkylä • Mattby	651	626
Kirkonkylä • Kyrkoböle	2 720	2 801	Muulinkylä • Mulby	1 334	1 373
Kuninkaala • Fastböle	1 241	1 290	Muurila • Morby	1 208	1 249
Lapinkylä • Lappböle	490	620	Myllykylä • Kvarnby	982	1 081
Länsisalmi • Vestersundom	1 577	1 577	Mynttilä • Myntböle	240	242
Martinkylä • Märtenby	1 380	1 469	Mäkkylä	4 309	4 660
Myllymäki • Kvarnbacka	264	257	Nettaa • Snettans	82	85
Piispankylä • Biskopsböle	256	259	Niemelä • Niemis	15	12
Pohjois-Kaarela • Kärböle	266	282	Nuijala • Klobbskog	1 164	1 194
Rekola • Hanaböle	3 891	3 997	Nupurila • Nupurböle	204	216
Riipilä • Ripuby	1 088	1 170	Nuukio • Nouks	903	899
Ruotsinkylä	14	15	Oittaa • Oitans	87	88
Seutula • Sjöskog	1 008	1 029	Olari • Olarsby	1 965	2 204
Silvola • Sillböle	294	325	Pakankylä • Backby	146	161
Sotunki • Sottungsby	1 820	2 036	Pappilankylä • Prästgården	496	456
Tikkurila • Dickursby	10 901	11 610	Perinki • Sperrings	31	33
Tolkinkylä • Tolkby	88	91	Puolala • Bolarskog	221	239
Veromiehenkylä • Skattmansby	1 080	1 122	Pyölinkylä • Bölsby	61	59
Viinikkala • Vinickby	257	260	Röylä • Rödskog	233	258
Voutila • Brutuby	202	192	Sepänkylä • Smedsby	264	260
Vuosaari • Nordsjö	1 095	1 111	Suomenkylä • Finna	128	136
Ylästö • Övitsböle	801	870	Suurhuopalahti • Storhoplaks	5 666	5 847
Laitokset ym. • Inrättningar m.m.	319	673	Suvela • Södrök	1 879	1 858
<i>Espoo • Esbo</i>	57 241	61 286	Suvimetsä • Söderskog	53	50
Aittaranta • Bodom	123	134	Sökö	437	499
Beimböle	1 769	1 808	Taavila • Dämitsby	674	680
Espoonkartano • Esbogård	578	599	Takkula • Tackskog	44	49
Fräsilä • Frisans med Kaitans	1 847	1 915	Vanhakartano • Gammelgård	4 545	4 737
Hakalehto ²⁾ • Hagalund ²⁾	10 975	12 765	Vantinkylä • Fannsby	532	609
Siitä • Därav			Velskola • Vällskog	38	23
Tapiola	8 746	9 850	Viismäki • Kvisbacka	1 201	1 270
Hemttä • Hemtans	319	349	Vuorela • Urberga	20	21
Järvenpää • Träskända	640	650	Laitokset ym. • Inrättningar m.m.	321	524
Järvikylä • Träskby	183	173	<i>Kauniainen • Grankulla</i>	2 637	2 602
Karvasmäki • Karvasbacka	332	324	<i>Kerava • Kervo</i>	10 077	10 330
Kauklahti • Köklaks	1 367	1 564	<i>Lähialue • Närområdet</i>	114 192	121 109
Kesäsaaret • Sommaröarna	287	288	<i>Kirkkonummi • Kyrkslätt</i>	7 142	7 657
Kilo	280	263	Bergstad	20	24
Kivenlahti • Stensvik	421	465	Biskopsböle	27	25
Kokinkylä • Kockby	481	524	Bondarsby	33	24
Koskelokylä • Skrakaby	22	22	Bätvik	22	37
Koskenmäki • Forsbacka	10	11	Böle	6	4
Kumuntila • Gumböle	1 098	1 179	Danskarby	23	25
Kuninkainen • Konungsböle	589	606	Dämitsby	4	4
Kunnarla • Gunnars	51	49	Edis	21	26
Kurtinkylä • Kurtby	444	470	Edö	7	7
Laajalahti • Bredvik	1 331	1 351	Estby	26	37
Lahnus	413	443			

¹⁾ Lukuun ottamatta Helsingin kaupunkia. — Ulkomailla olevat sisältyvät eräissä kunnissa kylälukuihin. ²⁾ Tapiola, Westend ym.

³⁾ Exkl. Helsingfors stad. — I några kommuner ingår i utlandet vistande i bysiffrorna. ⁴⁾ Tapiola, Westend m.m.

Jatkoa • Fortsättning

Muist. taul. 243—250. Helsingin kaupunki pl. • Anm. till tab. 243—250. Exkl. Helsingfors stad.

Jatkoa • Fortsättning

Kunta ja kylä Kommun och by	1/1 1961	1/1 1962	Kunta ja kylä Kommun och by	1/1 1961	1/1 1962
Evitskog	454	465	Smedsede	5	11
Finnby	18	21	Sperrings	7	7
Finnsbacka	75	79	Storkanskog	36	39
Friggesby	24	26	Storms	6	7
Gesterby	83	94	Strömsby	54	40
Getberg	5	7	Sundsberg	30	27
Gillöbacka	15	31	Säfvalls	14	13
Grundträsk	28	26	Thorsvik	39	46
Gumbacka	21	17	Tolls	90	89
Gunnarsby	23	44	Träskby	10	8
Gunnarskulla	19	28	Veikkola	348	346
Haapajärvi	283	307	Wohls	156	153
Hila	14	17	Värnäs	18	15
Hilabäck	6	11	Värby	16	15
Hindersby	155	164	Ytterkurk	25	29
Hirsala	17	16	Ådbäck	7	7
Honskby	18	22	Ångvik	—	4
Hullus	16	27	Öfverby	289	348
Hvitträsk	32	32	Österby	85	84
Häggesböle	15	12	Överkurk	91	95
Ingels	28	33	Kirkkonummi as. • Kyrkslätt stat.	46	38
Ingvaldsby	21	46	Laitokset • Inrättningar	19	20
Jolkby	55	55			
Jorivas	70	68	<i>Vihti</i>	<i>11 178</i>	<i>11 048</i>
Junkars	17	19	Haapakylä	261	265
Järsö	10	11	Hulttila	119	116
Kalljärvi	238	254	Hynnälä	42	30
Kantvik	5	2	Härkäälä	444	444
Karuby	18	19	Härköilä	889	909
Kattholm	10	7	Härtsilä	59	64
Kauhala	162	188	Irjala	126	106
Knopps	17	34	Jättölä	88	93
Kolsarby	42	44	Kaharla	95	96
Korkkulla	132	130	Kaukola	32	39
Koškis-Navala	196	209	Kauppiälä	37	38
Kvärnby	23	30	Kirvelä	165	156
Kvis	148	167	Koikkala	41	39
Kymälä	264	252	Korppiälä	70	62
Lappböle	366	365	Kotkaniemi	356	348
Leivosböle	84	83	Kourla	223	214
Lill-Estby	19	19	Köykkälä	68	73
Lillkanskog	4	4	Lahnus	64	65
Loviselund	1	12	Lahti	170	183
Luoma • Bobäck	541	584	Lankila	132	141
Långstrand	34	38	Leppälä	98	88
Masala • Masaby	256	308	Lusla	55	48
Masala asema • Masaby station	18	21	Maikkala	95	94
Mattby	6	6	Niemenkylä	73	84
Medvastö	30	31	Niemi	55	59
Munkkulla	58	57	Niuhala	788	790
Nägels	146	115	Ojakkala	331	323
Obbnäs	779	877	Oikkala	371	350
Oitbacka	132	131	Ollila	110	114
Petäjärvi	64	72	Oravala	71	82
Porkkala	50	64	Pakasela	304	296
Rilaks	7	7	Palojärvi	210	213
Sarfvik	21	25	Pappila	441	427
Skinnars	—	4	Pääkslahti	147	151
Smedsby	169	166	Ritala 1)	214	217

Jatkoa • Fortsättning

Jatkoa • Fortsättning

Kunta ja kylä Kommun och by	1/1 1961	1/1 1962	Kunta ja kylä Kommun och by	1/1 1961	1/1 1962
Ruskela	170	171	Nahkela	399	410
Salmi	91	100	Paijala	} 909	{ 741
Selki	265	246	Ruskela		
Sippoo	221	220	Rusutjärvi	} 799	{ 145
Suksela	322	351	Siippoo		
Suontaka	135	139	Tuomala	540	531
Taipale	2	2	Vanhakylä	965	954
Tarttila	4	4	Laitokset ym. • Inrättningar m.m.	175	212
Tervalampi	376	388	<i>Järvenpää</i>	<i>12 378</i>	<i>12 760</i>
Torhola	211	204	<i>Sipoo • Sibbo</i>	<i>10 696</i>	<i>10 901</i>
Tuohilampi	234	228	Borgby	406	405
Vanhala	663	629	Box	412	398
Vanjoki	150	131	Eriksnäs	67	70
Vanjärvi	528	519	Gesterby	226	222
Veikkola	108	95	Granö	54	54
Vihtijärvi	769	716	Gumböle	67	76
Vähäkylä	4	4	Hangelby	328	346
Nummela as.—stat.	23	24	Hindsby	491	514
Ojakkala as.—stat.	18	18	Hitä	49	36
Otalampi as.—stat.	13	14	Husö	37	38
Selki pys.—haltp.	14	14	Härtsby	207	207
Laitokset • Inrättningar	13	14	Immersby	192	189
<i>Nurmijärvi</i>	<i>13 606</i>	<i>13 676</i>	Kallbäck	148	151
Hyvinkää	1 847	1 859	Kirkonkylä • Kyrkoby	783	890
Kirkonkylä	2 222	2 245	Kärr	115	112
Klaukkala	2 376	2 493	Löparö	32	33
Korpi	498	497	Martinkylä • Mårtensby	1 472	1 529
Leppälampi	262	251	Massby	959	978
Lepsämä	628	632	Myras	185	193
Nukari	227	230	Nevas	157	161
Numlahti	207	203	Nikkilä • Nickby	1 518	1 489
Nummenpää	772	740	Norrkulla	65	70
Palojoki	716	701	Paippinen, Etel.- • Paipis, Södra ..	699	684
Perttula	621	600	Paippinen, Pohj.- • Paipis, Norra ..	624	631
Raala	1 047	1 049	Pigby	96	95
Uotila	289	280	Savijärvi	54	57
Uusikylä	1 484	1 484	Skräddarby	78	80
Valkjärvi	287	263	Spjutsund	179	179
Rautatiet • Järnvägar	76	74	Svartböle	29	35
Laitokset • Inrättningar	47	75	Trask	286	284
<i>Tuusula • Tusby</i>	<i>14 233</i>	<i>14 315</i>	Östersundom	446	461
Hyrylä	} 2 092	{ 1 867	Saaret • Holmarna	210	206
Hyökkälä			252	Laitokset ym. • Inrättningar m.m.	25
Jokela	2 121	2 123	<i>Äärialue • Fjärrområdet</i>	<i>69 233</i>	<i>70 357</i>
Kellokoski	2 512	2 486	<i>Helsingin seutu • Helsingforsre-</i>	<i>183 425</i>	<i>191 466</i>
Kirkonkylä	1 806	1 813	<i>gionen</i>		
Lahela	} 1 915	{ 622			
Ruotsinkylä			1 370		

Alaviitat taul. 245. • Noter till tab. 245.

¹⁾ Vuoden 1961 taulukossa on käytetty v:n 1960 väestölaskennan ennakkotietoja, jotka jonkin verran poikkeavat v:n 1960 taulukon viimeisen sarakkeen vastaavista luvuista. ²⁾ Tähän sisältyvät myös ne henkilöt, jotka lääninhallituksen antamien tietojen mukaan ovat ottaneet passin lähteäkseen ulkomaille (siirtolaiset) sekä nettosiirrot poissaolevasta väestöstä läsnäolevaan.

³⁾ I tabellen för år 1961 har använts preliminära siffror från 1960 års folkräkning, vilka något avviker från motsvarande siffror i sista kolumnen i tabellen för år 1960. ⁴⁾ Häri ingår även de personer, som enligt av länsstyrelsen insända uppgifter uttagit pass för utrikesresa (emigranter) samt nettoöverföringar från den frånvarande befolkningen till den närvarande.

244. Helsingin seudun muuttoliike vuosina 1960—61
Flyttningsrörelsen inom Helsingforsregionen åren 1960—61

Kunta Kommun	Kuntaan muuttaneet • Inflyttade						Kunnasta muuttaneet • Utflyttade					
	1961			1960			1961			1960		
	Summa	M	Siitä Helsingistä Därav från Helsingfors	Summa	M		Summa	M	Siitä Helsingin Därav till Helsingfors	Summa	M	
			Summa						M			
<i>Lähialue • Närområdet</i>	14 475	7 086	7 058	3 411	17 598	8 456	8 777	4 259	4 689	2 258	9 002	4 353
Espoo • Esbo	7 530	3 617	4 284	2 032	10 295	4 810	4 491	2 101	2 627	1 217	4 291	2 058
Helsingin mlk. • Helsinge	5 656	2 841	2 615	1 298	5 887	2 939	3 147	1 578	1 813	908	3 497	1 730
Kauniainen • Grankulla	326	153	4	4	373	172	273	139	19	9	346	159
Kerava • Kervo	963	475	155	77	1 043	535	866	441	230	124	868	406
<i>Äerialue • Fjärrområdet</i>	5 514	2 642	1 170	567	6 075	2 923	4 435	2 085	1 282	607	4 779	2 220
Kirkkonummi • Kyrkslätt	933	453	246	127	1 127	591	487	251	175	89	492	239
Vihti	633	285	85	40	701	314	679	296	167	77	788	350
Nurmijärvi	925	433	219	97	1 011	487	786	379	250	123	916	432
Tuusula • Tusby	1 246	617	272	142	1 442	665	1 062	492	279	127	1 165	556
Järvenpää	1 184	568	176	75	1 194	587	982	472	271	125	909	424
Sipoo • Sibbo	593	286	172	86	600	279	439	195	140	66	509	219
Summa	19 989	9 728	8 228	3 978	23 673	11 379	13 212	6 344	5 971	2 865	13 781	6 573

245. Helsingin seudun väestö ja väestömuutokset vuosina 1960—61
Folkmängden o. folkmängdsförändr. inom Helsingforsregionen åren 1960—61

Vuosi ja kunta År och kommun	Väkiluku edellisen vuoden päättyessä ¹⁾ Folkmängd vid slutet av föregående år ¹⁾	Syntyneet Födda		Kuolleet Döda		Kuntaan muuttaneet Inflyttade	Kunnasta muuttaneet Utflyttade	Muuttovoitto tai -tappio Flyttningsvinst l. -förlust	Väestön- ölsäys ²⁾ Folk- ökning ²⁾	Väkiluku vuoden päättyessä ²⁾ Folkmängd vid årets utgång
		Luku	‰	Luku	‰					
		Antal	‰	Antal	‰					
1961										
<i>Lähialue • Närområdet</i>	113 003	2 561	21.93	673	5.76	14 475	8 777	+ 5 698	+ 7 515	120 518
Espoo • Esbo	56 641	1 250	21.33	336	5.73	7 530	4 491	+ 3 039	+ 3 881	60 522
Helsingin mlk. • Helsinge	43 843	1 041	22.88	254	5.68	5 656	3 147	+ 2 509	+ 3 296	47 139
Kauniainen • Grankulla	2 594	41	15.53	6	2.27	326	273	+ 53	+ 92	2 686
Kerava • Kervo	9 925	229	22.79	77	7.66	963	866	+ 97	+ 246	10 171
<i>Äerialue • Fjärrområdet</i>	68 014	1 183	17.18	622	9.03	5 514	4 435	+ 1 079	+ 1 614	69 628
Kirkkonummi • Kyrkslätt	7 033	153	20.95	50	6.84	933	487	+ 446	+ 538	7 571
Vihti	10 997	172	15.64	120	10.91	633	679	— 46	— 9	10 988
Nurmijärvi	13 461	206	15.18	128	9.43	925	786	+ 139	+ 217	13 678
Tuusula • Tusby	13 856	273	19.45	101	7.19	1 246	1 062	+ 184	+ 356	14 212
Järvenpää	12 225	234	18.88	105	8.47	1 184	982	+ 202	+ 331	12 556
Sipoo • Sibbo	10 442	145	13.76	118	11.20	593	439	+ 154	+ 181	10 623
Summa	181 017	3 744	20.17	1 295	6.97	19 989	13 212	+ 6 777	+ 9 129	190 146
1960										
<i>Lähialue • Närområdet</i>	102 629	2 415	22.4	580	5.4	17 598	9 002	+ 8 596	+ 10 394	113 023
Espoo • Esbo	51 257	1 218	22.3	282	5.2	10 295	4 291	+ 6 004	+ 6 923	58 180
Helsingin mlk. • Helsinge	39 404	957	23.4	227	5.5	5 887	3 497	+ 2 390	+ 3 105	42 509
Kauniainen • Grankulla	2 877	46	15.8	17	5.8	373	346	+ 27	+ 63	2 940
Kerava • Kervo	9 091	194	21.0	54	5.8	1 043	868	+ 175	+ 303	9 394
<i>Äerialue • Fjärrområdet</i>	65 145	1 175	17.8	585	8.9	6 075	4 779	+ 1 296	+ 1 890	67 035
Kirkkonummi • Kyrkslätt	5 182	129	23.3	48	8.7	1 127	492	+ 635	+ 720	5 902
Vihti	11 195	161	14.4	138	12.4	701	788	— 87	— 63	11 132
Nurmijärvi	13 244	217	16.3	113	8.5	1 011	916	+ 95	+ 195	13 439
Tuusula • Tusby	13 144	289	21.8	100	7.5	1 442	1 165	+ 277	+ 461	13 605
Järvenpää	11 733	234	19.6	85	7.1	1 194	909	+ 285	+ 442	12 175
Sipoo • Sibbo	10 647	145	13.5	101	9.4	600	509	+ 91	+ 135	10 782
Summa	167 774	3 590	20.6	1 165	6.7	23 673	13 781	+ 9 892	+ 12 284	180 058

Alaviitat ovat s. 300. • Noterna är på s. 300.

246. Helsingin seudun rakennustoiminta vuonna 1961
Byggnadsverksamheten i Helsingforsregionen år 1961

Kunta K o m m u n	Asuinrakennukset Bostadsbyggnader		Maatalous- rakennukset Lantbruks- byggnader		Teollisuus- ja liikerakennukset Industri- och affärsbyggnader		Koulut ym. julkiset rakennukset Skolor m.fl. offentliga byggnader		Kymäät keäas., talousrak. yms. Icke uppvärmbara sommarbost., ekonomibyggn. m.m.dyl.		Summa		Siitä puu- rakennuksia Därav trä- byggnader		Asuinhuoneistoja Bostadslägen- heter	
	Luku Antal	m ³	Luku Antal	m ³	Luku Antal	m ³	Luku Antal	m ³	Luku Antal	m ³	Luku Antal	m ³	Luku Antal	m ³	Luku Antal	m ³
Espoo • Esbo	397	355 955	12	10 839	36	96 528	15	65 573	205	26 291	665	555 186	471	136 900	1 168	75 142
Helsingin mlk. • Helsinge.....	380	182 987	7	10 317	43	158 136	8	23 202	271	28 506	709	403 148	578	148 608	581	36 757
Kauniainen • Grankulla.....	11	5 104	—	—	—	—	2	1 960	1	536	14	7 600	11	5 959	10	1 094
Kerava • Kervo	52	27 634	—	—	6	14 830	—	—	36	4 422	94	46 886	79	20 692	90	5 860
Lähialue • Närområdet	840	571 680	19	21 156	85	269 494	25	90 735	513	59 755	1 482	1 012 820	1 139	312 159	1 849	118 853
Siitä puurak. • Därav träbyggn.	592	216 318	16	20 582	28	17 754	12	7 849	491	49 656	1 139	312 159			575	42 978
Kirkkonummi • Kyrkslätt	62	30 942	23	21 002	9	131 700	4	12 410	161	15 316	259	211 370	236	57 691	117	9 219
Vihti	21	7 939	3	2 203	6	4 136	1	195	25	2 461	56	16 934	48	10 095	23	1 539
Nurmijärvi	71	25 037	12	10 192	9	13 175	3	11 187	92	7 375	187	66 966	170	39 957	79	5 556
Tuusula • Tusby	62	25 850	3	3 373	9	11 997	—	—	40	4 187	114	45 407	100	32 745	71	5 286
Sipoo • Sibbo	25	19 363	2	4 540	2	475	1	132	33	3 041	63	27 551	54	10 307	62	4 063
Järvenpää	62	22 695	—	—	7	18 620	2	5 225	16	2 260	87	48 800	78	27 979	90	6 035
Ärialue • Fjärrområdet	303	131 826	43	41 310	42	180 103	11	29 149	367	34 640	766	417 028	686	178 774	442	31 698
Siitä puurak. • Därav träbyggn.	268	97 812	30	27 437	18	18 181	3	704	367	34 640	686	178 774			310	22 143
Helsingin seutu ¹⁾ • Helsingfors- regionen ¹⁾	1 143	703 506	62	62 466	127	449 597	36	119 884	880	94 395	2 248	1 429 848	1 825	490 933	2 291	150 551
Siitä puurak. • Därav träbyggn.	860	314 130	46	48 019	46	35 935	15	8 553	858	84 296	1 825	490 933			885	65 121

¹⁾ Helsingin kaupunki pl. • Exkl. Helsingfors stad.

247. Helsingin seudun kansakoulujen oppilaat lukuvuosina 1955/56—1961/62
Elever i folkskolorna inom Helsingforsregionen åren 1955/56—1961/62

	Luokka • Klass								Summa
	I	II	III	IV	V	VI	VII	VIII	
1961/62¹⁾									
Lähialue • Närområdet	2 435	2 327	2 309	2 146	1 307	1 129	1 222	1 042	13 917
Suomalaiset koulut • Finska skolor	2 128	2 041	1 981	1 808	1 138	930	979	842	11 847
Ruotsalaiset koulut • Svenska skolor	307	286	328	338	169	199	243	200	2 070
Helsingin maalaiskunta • Helsinge	1 046	976	910	837	563	457	456	427	5 672
Suomalaiset koulut • Finska skolor	965	895	825	747	514	408	409	386	5 149
Ruotsalaiset koulut • Svenska skolor	81	81	85	90	49	49	47	41	523
Espoo • Esbo	1 151	1 103	1 122	1 054	610	537	662	504	6 743
Suomalaiset koulut • Finska skolor	957	924	906	829	498	404	470	346	5 334
Ruotsalaiset koulut • Svenska skolor	194	179	216	225	112	133	192	158	1 409
Kauniaisten kauppala • Grankulla köping	41	47	41	34	14	23	—	—	200
Suomalaiset koulut • Finska skolor	15	27	21	14	8	10	—	—	95
Ruotsalaiset koulut • Svenska skolor	26	20	20	20	6	13	—	—	105
Keravan kauppala • Kervo köping	197	201	236	221	120	112	104	111	1 302
Suomalaiset koulut • Finska skolor	191	195	229	218	118	108	100	110	1 269
Ruotsalaiset koulut • Svenska skolor	6	6	7	3	2	4	4	1	33
Äärialue • Fjärrområdet	1 431	1 383	1 490	1 467	971	935	774	777	9 228
Suomalaiset koulut • Finska skolor	1 225	1 164	1 237	1 218	738	708	670	696	7 656
Ruotsalaiset koulut • Svenska skolor	206	219	253	249	233	227	104	81	1 572
Kirkkonummi • Kyrkslätt	164	162	150	149	105	84	—	—	814
Suomalaiset koulut • Finska skolor	80	80	68	75	34	29	—	—	366
Ruotsalaiset koulut • Svenska skolor	84	82	82	74	71	55	—	—	448
Vihti	185	223	225	215	167	149	181	182	1 527
Suomalaiset koulut • Finska skolor	185	223	225	215	167	149	181	182	1 527
Ruotsalaiset koulut • Svenska skolor	—	—	—	—	—	—	—	—	—
Nurmijärvi	316	295	328	308	175	193	172	198	1 985
Suomalaiset koulut • Finska skolor	316	295	328	308	175	193	172	198	1 985
Ruotsalaiset koulut • Svenska skolor	—	—	—	—	—	—	—	—	—
Tuusula • Tusby	307	276	292	311	178	171	149	129	1 813
Suomalaiset koulut • Finska skolor	296	264	287	305	171	168	149	129	1 769
Ruotsalaiset koulut • Svenska skolor	11	12	5	6	7	3	—	—	44
Sipoo • Sibbo	184	185	234	226	195	217	139	112	1 492
Suomalaiset koulut • Finska skolor	73	60	68	57	40	48	35	31	412
Ruotsalaiset koulut • Svenska skolor	111	125	166	169	155	169	104	81	1 080
Järvenpään kauppala • Järvenpää köping	275	242	261	258	151	121	133	156	1 597
Suomalaiset koulut • Finska skolor	275	242	261	258	151	121	133	156	1 597
Ruotsalaiset koulut • Svenska skolor	—	—	—	—	—	—	—	—	—
Helsingin seutu²⁾ • Helsingforsregionen²⁾	3 866	3 710	3 799	3 613	2 278	2 064	1 996	1 819	23 145
Suomalaiset koulut • Finska skolor	3 353	3 205	3 218	3 026	1 876	1 638	1 649	1 538	19 503
Ruotsalaiset koulut • Svenska skolor	513	505	581	587	402	426	347	281	3 642
1960/61	3 628	3 578	3 516	3 343	2 400	2 045	1 957	1 590	22 057
1959/60	3 568	3 458	3 391	3 458	2 370	2 020	1 898	1 454	21 617
1958/59	3 480	3 406	3 527	3 486	2 459	2 054	1 658	1 151	21 221
1957/58	3 282	3 440	3 362	3 430	2 405	1 720	1 237	944	19 820
1956/57	3 339	3 205	3 352	3 369	1 997	1 331	1 019	879	18 491
1955/56	3 120	3 144	3 306	2 726	1 425	1 178	1 009	1 122	17 030

¹⁾ Apukoulut ml. ²⁾ Helsingin kaupunki pl. • ³⁾ Inkl. hjälpskolor. ⁴⁾ Exkl. Helsingfors stad.

248. Helsingin seudun oppikoulut lukuvuonna 1960/61 • Läroverken inom Helsingforsregionen läsåret 1960/61

A. Koulutoiminta • Skolverksamheten

Koulu ¹⁾ Skola ¹⁾	Oppijakson pituus, vuotta Lärokursens längd, år	Luokat Klasser	Opettajat Lärarpersonal		Oppilaat • Elever											Ylioppilaskirjoitukset keväällä Studentskrivningarna om våren	
					Keskikouluaste Mellanskolestadiet				Lukioaste Gymnasialstadiet				Kaikkiaan Samtliga				
			Kaikkiaan Samtliga	Siitä miehiä Därav män	Pojat Gossar	Työtöt Flickor	Summa	Pojat Gossar	Työtöt Flickor	Summa	Pojat Gossar	Työtöt Flickor	Summa	Ruotsin- ym. kielisiä Svenskspråkiga n.n.			
					Kokelaista Abiturienter	Niistä hyväksytyt Därav godkändes											
Lähialue • Närområdet		123	208	80	1 747	1 956	3 703	323	342	665	2 070	2 298	4 368	573	133	122	
Tikkurilan yhteiskoulu	8	17	29	11	238	281	519	59	71	130	297	352	649	2	29	29	
Korson "	4	8	17	7	137	149	286	—	—	—	137	149	286	—	—	—	
Keravan "	8	22	33	11	249	343	592	69	93	162	318	436	754	4	40	35	
Etelä-Espoon "	8	13	22	8	168	192	360	40	27	67	208	219	427	10	13	11	
Tapiolan "	6	15	27	7	278	253	531	8	17	25	286	270	556	6	—	—	
Leppävaaran "	6	11	20	9	185	216	401	16	18	34	201	234	435	6	—	—	
Viherlaakson "	8	19	28	10	259	266	525	62	46	108	321	312	633	9	17	15	
Vantaan "	1	2	9	5	32	48	80	—	—	—	32	48	80	—	—	—	
Grankulla samskola	8	16	23	12	201	208	409	69	70	139	270	278	548	536	34	32	
Äärialue • Fjärrområdet		119	204	83	1 589	1 961	3 550	241	277	518	1 830	2 238	4 068	144	122	109	
Vihdin yhteiskoulu	7	17	19	5	152	208	360	14	27	41	166	235	401	—	—	—	
Nurmijärven "	8	17	26	9	222	231	453	47	44	91	269	275	544	2	30	27	
Rajamäen "	2	3	11	7	45	52	97	—	—	—	45	52	97	—	—	—	
Tuusulan "	4	10	15	7	157	184	341	—	—	—	157	184	341	4	—	—	
Jokelan "	4	8	19	7	138	163	301	—	—	—	138	163	301	3	—	—	
Järvenpään "	8	21	32	11	252	346	598	79	78	157	331	424	755	5	46	43	
Hyvinkään "	8	21	32	12	271	332	603	84	116	200	355	448	803	3	46	39	
Hyvinkään uusi "	6	15	33	16	262	300	562	17	12	29	279	312	591	5	—	—	
Hyvinkään keskikoulu	3	3	8	4	51	63	114	—	—	—	51	63	114	1	—	—	
Sibbo kommunala mellanskola	3	4	9	5	39	82	121	—	—	—	39	82	121	—	—	—	
Helsingin seutu²⁾ • Helsingfors regionen²⁾		242	412	163	3 336	3 917	7 253	564	619	1 183	3 900	4 536	8 436	717	255	231	

B. Ylioppilaskirjoitukset vuonna 1961 • Studentskrivningarna år 1961

	Kokelaista • Abiturienter				Hyväksytyt • Godkända											
	Keväällä Våren	Poikia Gossar	Tyttöjä Flickor	Syksyllä Hösten	Arvosana • Vitsord											
					Keväällä Våren	Syksyllä Hösten	Summa	Poikia Gossar	Tyttöjä Flickor	I		cI		a		
										Poikia Gossar	Tyttöjä Flickor	Poikia Gossar	Tyttöjä Flickor	Poikia Gossar	Tyttöjä Flickor	
Lähialue • Närområdet	133	62	71	10	122	9	131	62	69	11	17	30	36	21	16	
Äärialue • Fjärrområdet	122	49	73	13	109	12	121	49	72	4	7	32	42	13	23	
Helsingin seutu²⁾ • H:forsregionen²⁾	255	111	144	23	231	21	252	111	141	15	24	62	78	34	39	

¹⁾ Koulut paitsi Sibbo Kommunala mellanskola ovat yksityisiä. ²⁾ Helsingin kaupunki pl. • ³⁾ Alla, utcm Sibbo kommunala mellanskola, är privata skolor. ²⁾ Exkl. Helsingfors stad.

249. Helsingin seudun ammattiopetuslaitokset lukuvuonna 1960/61
Yrkesutbildningsanstalter inom Helsingforsregionen läsåret 1960/61

Opetuslaitos Undervisningsanstalt	Opetuslaitokset opetuskielen mukaan Undervisningsanstalter efter undervisningsspråk				Opettajakunta • Lärarpersonal	Oppilaita lukuvuoden päättyessä Elever vid läsårets slut								
	Suomenkiel. Finska	Ruotsinkiel. Svenska	Kaksikielisiä Tvåspråkiga	Opettajakunta • Lärarpersonal		Sukupuolen mukaan Efter kön			Äidinkielen mukaan Efter modersmål			Summa	Niistä Helsinki kottipaikkana Därav med hemort i Helsingfors	
						Miehiä Män	Naisia Kvinnor	Suomi Finska	Ruotsi Svenska	Muut kielet Andra språk	Lukku Antal		%	
Espoon ammattikoulu • Esbo yrkesskola	—	—	1	22	193	43	192	44	—	236	10	4.2		
Kelloseppäkoulu ¹⁾ , Tapiola	—	—	—	8	39	1	38	2	—	40	10	25.0		
Suomen vähittäiskauppiasopisto, Espoo	1	—	—	2) 7	28	17	45	—	2) 45	45	1	2.2		
Valtion ammattikoulukoti, Leppävaara	1	—	—	6	80	—	80	—	—	80	—	—		
Westendin invalidien ammattioppilaitos	1	—	—	16	62	—	62	—	—	62	2	3.2		
Kolmirannan naisinvalidien ammattioppilaitos	1	—	—	9	—	40	40	—	6) 40	40	2	5.0		
Järvenpään invalidien ammattihoitolaitos	1	—	—	48	175	84	255	2	2	259	9	3.5		
Uudenmaan maamieskoulu, Vihti ¹⁾	1	—	—	3) 4	23	—	23	—	—	23	—	—		
Järvenpään maatalousnormaalikoulu:														
Maamieskoulu ¹⁾	1	—	—	7	34	—	34	—	—	34	—	—		
Pienviljelijäkoulu ¹⁾	1	—	—	8	10	—	10	—	—	10	—	—		
Karjatalouskoulu	1	—	—	7	11	17	28	—	—	28	—	—		
Opettajaosasto ⁴⁾	1	—	—	5	8	2	9	1	—	10	—	—		
Tarkkailukarjakkokurssit ⁵⁾	1	—	—	5	1	13	14	—	—	14	—	—		
Järvenpään Kotitalousopettajaopisto: ¹⁾														
Puutarhaopettajaosasto	1	—	—	—	24	—	24	—	—	24	—	—		
Talousopettajaosasto	1	—	—	—	73	73	73	—	—	73	4	5.5		
Emäntäkoulu	1	—	—	15	36	36	36	—	—	36	7	19.4		
Talouskoulu	1	—	—	—	24	24	24	—	—	24	—	—		
Poikien maatalous- ja puutarhakoulu, Järvenpää ¹⁾	1	—	—	6	20	—	20	—	—	20	—	—		
Seimelän naiskotiteollisuuskoulu, Vihti	1	—	—	2	—	19	19	—	—	19	—	—		
Työtehoseuran opetuskeskus, Rajamäki ¹⁾	1	—	—	3) 11	64	—	64	—	—	64	—	—		
Överby skola för landsbygdens yrken, Träskända ¹⁾	—	1	—	9	50	—	—	50	—	50	—	—		
Mannerheim-Liiton kodinhoitajaopisto, Viherlaakso	1	—	—	3) 4	—	40	40	—	—	40	—	—		
Meriharjun kotisisaropisto, Nordsjö ¹⁾	1	—	—	8	—	108	108	—	6) 108	108	5	4.6		
Helsingin seutu ⁷⁾ • Helsingfors regionen ⁷⁾	21	1	1	207	798	541	1 238	99	2	1 339	50	3.7		

¹⁾ Lukuvuosi = kalenterivuosi 1961. ²⁾ Lisäksi 24 luennoitsijaa, jotka luennoivat pääasiallisesti eripituisten erikoiskurssien 304 oppilaalle. ³⁾ Lisäksi luennoitsijoita. ⁴⁾ Agronomien 3 kk. kestävät auskultoisurssit. ⁵⁾ Karjakoiden 2 kk. kestävät jatkokurssit. ⁶⁾ Koko lukuvuoden aikana. ⁷⁾ Helsingin kaupunki pl.
¹⁾ Läsår = kalenderåret 1961. ²⁾ Dessutom 24 föreläsare, vilka huvudsakligen föreläste för 304 elever vid specialkurser av olika längd. ³⁾ Dessutom föreläsare. ⁴⁾ Tre månaders auskultingskurs för agronomer. ⁵⁾ Två månaders fortsättningskurs för dejour.
⁶⁾ Under hela läsåret. ⁷⁾ Exkl. Helsingfors stad.

Koko maa
Hela landet

251. Henkikirjoitettu väestö tammikuun 1 päivänä vuosina 1956—62
Mantalskriven befolkning 1 januari åren 1956—62

Vuosi År	Helsinki Helsingfors	Turku Åbo	Tampere Tammerfors	Muut kaupungit ja kauppalat Övriga städer och köpingar	Maalaiskunnat Landskommuner	Koko maa Hela landet
1956	412 195	112 849	114 168	864 872	2 784 437	4 288 521
1957	421 160	115 883	117 074	916 461	2 763 797	4 334 375
1958	431 049	118 543	120 390	935 610	2 769 748	4 375 340
1959	441 678	120 987	122 836	955 485	2 771 645	4 412 631
1960	448 315	123 285	125 495	977 706	2 775 907	4 450 708
1961	457 121	125 450	128 200	1 012 086	2 762 280	4 485 137
1962	467 371	128 487	131 714	1 038 464	2 750 253	4 516 289

252. Solmitut avioliitot, avioerot, syntyneet ja kuolleet vuosina 1956—61
Ingångna äktenskap, skilsmässor, födda och döda åren 1956—61

	Vihkimisiä Ing. äktenskap	Avioeroja Skilsmässor	Elävänä syntyneitä Levande födda	Kuolleena syntyneitä Dödfödda	Kuolleita Döda
Helsinki • Helsingfors					
1956	4 883	1 139	7 479	141	4 012
1957	4 709	1 036	7 557	125	4 285
1958	4 812	1 100	7 161	119	4 177
1959	4 702	1 019	7 620	111	4 064
1960	4 925	985	7 707	109	4 309
1961	5 273	1 084	7 773	95	4 450
Turku • Åbo					
1956	1 089	212	2 018	38	1 071
1957	1 074	175	1 934	35	1 069
1958	1 080	195	1 916	31	1 155
1959	1 019	198	1 997	35	1 190
1960	1 058	201	2 022	28	1 149
1961	1 165	224	2 029	28	1 154
Tampere • Tammerfors					
1956	1 229	176	2 211	35	1 039
1957	1 235	203	2 223	37	1 008
1958	1 270	218	2 253	30	1 028
1959	1 238	218	2 303	32	1 053
1960	1 274	207	2 342	25	1 021
1961	1 271	200	2 359	20	1 117
Koko maa • Hela landet					
1956	33 004	3 674	88 896	1 657	38 713
1957	31 333	3 522	86 985	1 514	40 741
1958	31 360	3 662	81 148	1 393	38 833
1959	31 712	3 697	83 253	1 347	38 827
1960	32 834	3 655	82 129	1 259	39 797
1961	34 222	3 931	81 996	1 175	40 616

253. Kansakoulut ja oppikoulut vuosina 1955—61
Folkskolorna och läroverken åren 1955—61

V u o s i Å r	Opettaja Lärare 1)	Oppilaita ²⁾ • Elever ²⁾			Menot oppilasta kohden Utgifter per elev	Koulu- jen luku Antal skolor	Oppilaita • Elever		
		Poikia Gossar	Tyttöjä Flickor	Summa			Poikia Gossar	Tyttöjä Flickor	Summa
Helsinki • Helsingfors									
<i>Kansakoulut • Folkskolor</i>									
1955	1 283	18 680	17 204	35 884	45 797	53	10 009	11 879	21 888
1956	1 331	18 792	17 284	36 076	54 187	53	10 969	12 870	23 839
1957	1 294	18 596	17 077	35 673	63 958	57	12 297	14 261	26 558
1958	1 257	18 316	16 637	34 953	65 091	59	13 605	15 777	29 382
1959	1 300	18 201	16 342	34 543	66 725	61	14 766	17 076	31 842
1960	1 281	17 819	16 285	34 104	70 874	65	15 715	18 287	34 002
1961	1 297	17 404	16 044	33 448	78 878	65	16 497	19 065	35 562
Turku • Åbo									
1955	380	5 807	5 279	11 086	37 025	11	2 314	3 119	5 433
1956	401	5 983	5 513	11 496	44 409	10	2 485	3 225	5 710
1957	423	6 151	5 754	11 905	48 324	11	2 725	3 471	6 196
1958	437	6 286	5 721	12 007	57 065	11	3 003	3 738	6 741
1959	445	6 222	5 918	12 140	61 016	11	3 333	3 941	7 274
1960	445	6 276	5 844	12 120	65 662	12	3 569	4 209	7 778
1961	434	6 198	5 812	12 010	..	13	3 709	4 399	8 108
Tampere • Tammerfors									
1955	396	6 428	5 767	12 195	36 405	9	2 111	2 923	5 034
1956	408	6 579	6 066	12 645	43 039	9	2 205	3 114	5 319
1957	408	6 649	6 177	12 826	50 747	10	2 473	3 398	5 871
1958	422	6 649	6 285	12 934	55 494	11	2 844	3 717	6 561
1959	425	6 608	6 316	12 924	59 580	11	3 170	3 962	7 132
1960	433	6 747	6 375	13 122	62 309	11	3 505	4 226	7 731
1961	433	6 627	6 356	12 983	..	12	3 670	4 407	8 077
Muut kaupungit ja kauppalat Övriga städer och köpingar									
1955	3 790	53 489	49 420	102 909	..	125	23 696	31 506	55 202
1956	4 041	56 850	52 300	109 150	..	128	25 499	33 985	59 484
1957	4 307	60 477	55 524	116 001	..	130	27 496	36 276	63 772
1958	4 419	61 262	55 902	117 164	..	143	31 153	40 370	71 523
1959	4 509	62 122	56 678	118 800	..	145	34 695	44 499	79 194
1960	4 556	62 903	56 409	119 312	..	149	37 993	48 665	86 658
1961	4 672	60 067	59 819	119 886	..	159	40 618	51 987	92 605
Koko maa • Hela landet									
1955	24 190	308 376	282 664	591 040	..	358	52 794	70 653	123 447
1956	24 729	315 498	289 105	604 603	..	376	57 610	76 724	134 334
1957	25 212	324 045	298 286	622 331	..	400	63 230	83 168	146 398
1958	26 294	328 381	300 274	628 655	..	425	70 993	91 223	162 216
1959	27 111	331 368	301 873	633 241	..	435	80 015	101 793	181 808
1960	27 279	328 650	297 318	625 968	..	453	88 163	112 416	200 579
1961	27 278	318 696	293 159	611 855	..	477	94 472	120 599	215 071

¹⁾ Tiedot valmistavista kouluista ja seminaarikansakouluista ml. ²⁾ Apukoulut sisältyvät Helsingin, Turun ja Tampereen lukuihin.

³⁾ Inkl. uppgifter för förberedande skolor och seminariefolkskolor. ⁴⁾ I uppgifterna för Helsingfors, Åbo och Tammerfors ingår hjälpskolor.

254. Asuntotuotanto vuosina 1959—61 • Bostadsproduktionen åren 1959—61

	Kalkkiaan asuin- huoneistoja Samtliga bostads- lägenheter	Siitä asuinhuoneistoja, jolissa oli • Därav lägenheter med					
		1 huone 1 rum	2	3	4	5	6—
Helsinki • Helsingfors							
1959	5 553	1 447	1 012	1 710	800	406	178
1960	6 842	1 915	1 491	1 292	1 106	569	469
1961	8 537	2 760	2 253	1 849	944	448	283
Turku • Åbo							
1959	1 946	338	477	557	364	164	46
1960	2 458	566	514	777	370	142	89
1961	2 415	679	468	646	370	164	88
Tampere • Tammerfors							
1959	1 451	342	431	386	201	70	21
1960	1 455	324	316	444	247	104	20
1961	1 812	366	439	529	328	99	51
Muut kaupungit ja kauppalat Övriga städer och köpingar							
1959	9 658	1 605	2 139	2 820	1 982	847	265
1960	9 949	1 233	2 366	2 861	2 139	1 041	309
1961	13 090	2 151	2 594	3 634	3 070	1 177	464
Koko maa • Hela landet							
1959	29 950	4 188	6 007	9 410	5 693	3 411	1 241
1960	31 525	4 438	6 255	9 264	6 421	3 603	1 544
1961	37 299	6 583	7 291	10 445	7 670	3 655	1 655

Muist. Helsinkiä, Turkuja ja Tamperetta koskevat tiedot on saatu a.o. kaupungeilta. Muut tiedot ovat virallisen tilaston lukuja.

Anm Uppgifter för Helsingfors, Åbo och Tammerfors har erhållits från vederbörande städer, de övriga uppgifterna från den officiella statistiken.

255. Tieliikennevahingot vuosina 1957—61 • Vägtrafikolyckor åren 1957—61

	Vahinkoja kalkkiaan Samtliga olyckor	Alkoholi- tapauksia Alkoholfall	Henkilövam- matapauksia Olyckor med personskador	Kuolleita	Loukkaan- tuneita
				Dödade	Skadade
henkilöitä • personer					
Helsinki • Helsingfors					
1957	4 613	217	1 228	44	1 502
1958	4 110	205	1 125	38	1 337
1959	4 435	215	1 227	48	1 421
1960	4 950	241	1 336	59	1 523
1961	5 261	269	1 471	52	1 722
Turku • Åbo					
1957	1 097	25	..	11	421
1958	923	33	..	14	379
1959	1 067	28	..	13	468
1960	1 143	29	..	24	515
1961	1 183	29	..	11	510
Tampere • Tammerfors					
1957	1 000	23	..	16	329
1958	813	30	..	8	286
1959	897	38	..	20	306
1960	1 106	28	..	13	362
1961	1 270	58	..	16	385
Koko maa • Hela landet					
1957	18 360	1 016	5 972	559	7 136
1958	17 220	998	6 185	548	7 337
1959	18 690	1 189	6 903	649	8 138
1960	22 025	1 267	8 054	765	9 716
1961	25 085	1 555	9 383	786	11 256

256. Teollisuustoiminta vuonna 1960

Teollisuusryhmä Industrigrupp	Helsinki • Helsingfors				Turku • Åbo			
	Työ- paik- koja Arbets- ställen	Omistaja ja toimi- henkilöitä Ägare och funktionärer	Työn- tekijöitä Arbetare	Tuotannon bruttoarvo Produktionens bruttovärde milj. mk	Työ- paik- koja Arbets- ställen	Omistaja ja toimi- henkilöitä Ägare och funktionärer	Työn- tekijöitä Arbetare	Tuotannon bruttoarvo Produktionens bruttovärde milj. mk
1 Kaivannaisteollisuus • Gruv- o.a. ekstraktiiv ind.	—	116	—	—	1	—	2	5.3
2 Elintarviketeollisuus • Livsmedelsindustri	102	1 373	5 760	60 740.1	66	762	3 006	18 896.8
3 Juomia valm. teoll. ja tupakkateoll. • Dryckes- varu- och tobaksindustri	7	303	942	5 272.3	4	129	672	2 495.0
4 Tekstiiliteollisuus • Textilindustri	57	612	2 785	6 326.4	21	368	3 423	5 130.2
5 Kenkä-, vaatetus- ja ompeluteollisuus • Sko- konfektions- och sömnadsindustri	169	1 004	5 728	10 786.3	62	501	3 470	6 179.0
6 Puuteollisuus • Träindustri	29	128	529	1 243.8	15	46	121	209.8
7 Huonekalu- ja rakennuspuusepänteollisuus • Möbel- och byggnadssnickeriindustri	31	66	349	695.0	17	49	332	507.3
8 Paperiteollisuus • Pappersindustri	29	388	746	2 360.9	9	84	431	622.4
9 Graafinen teollisuus • Grafisk industri	179	3 262	8 876	25 263.9	26	265	583	1 598.1
10 Nahka- ja nahkateollisuus • Skinn-, läder- och lädervaru industri	7	22	78	98.9	2	4	17	17.9
11 Kumiteollisuus • Gummiindustri	10	239	208	393.3	5	24	60	103.6
12 Kemian teollisuus • Kemisk industri	56	947	1 443	10 696.8	13	362	546	3 962.0
13 Kiviöljy-, asfaltti-, savi-, lasi- ja kivenjalostus- teollisuus • Mineralolja-, asfalt-, ler-, glas- och stenförädlingsindustri	42	684	2 213	5 370.5	12	183	959	1 375.9
14 Metallien perusteollisuus • Metallverk	10	123	381	676.2	6	57	335	1 790.6
15 Metallituoteteollisuus • Metallmanufaktur	105	878	3 353	8 128.1	27	149	1 025	1 863.9
16 Koneteollisuus • Maskinindustri	83	1 719	4 946	12 641.9	16	125	667	1 235.0
17 Sähköteknillinen teollisuus • Elektroteknisk industri	72	2 161	6 501	23 195.4	2	38	289	670.9
18 Kulkuneuvoteollisuus • Transportmedelsind.	74	1 540	7 298	17 819.9	36	1 073	5 806	16 968.9
19 Muu tehdasteollisuus • Annan fabriksindustri	60	281	1 114	2 460.8	13	91	456	695.8
20 Sähkö-, kaasu-, vesijohto- yms. laitokset • El-, gas- och vattenverk m.m.	7	1 368	1 382	10 887.3	3	34	195	1 475.5
21 Summa	1 129	17 214	54 632	205 057.8	356	4 344	22 395	65 803.9

Muist. Erilliset pää- ja keskuskonttorit ml.

257. Autokanta vuosien 1959—61 päättyessä

	Helsinki • Helsingfors			Turku
	1959	1960	1961	1959
1 Henkilöautoja • Personbilar	25 881	29 274	33 906	6 787
2 Sittä vuokra-autoja • Därav hyresbilar	1 223	1 313	1 310	244
3 Linja-autoja • Bussar	871	959	1 060	258
4 Kuorma-autoja ym. • Lastbilar m.m.	8 206	9 736	10 967	2 382
5 Summa	34 958	39 969	45 933	9 427
6 Asukkaita autoa kohden • Invånare per bil	12.8	11.4	10.2	13.1

Den industriella verksamheten år 1960

	Tampere • Tammerfors				Muut kaupungit ja kauppalat Övriga städer och köpingar				Koko maa • Hela landet			
	Työ- paik- koja Arbets- ställen	Omistaja ja toimi- henkilöitä Ägare och funktionärer	Työn- tekijöitä Arbetare	Tuotannon bruttoarvo Produktionens bruttovärde milj. mk	Työ- paik- koja Arbets- ställen	Omistaja ja toimi- henkilöitä Ägare och funktionärer	Työn- tekijöitä Arbetare	Tuotannon bruttoarvo Produktionens bruttovärde milj. mk	Työ- paik- koja Arbets- ställen	Omistaja ja toimi- henkilöitä Ägare och funktionärer	Työn- tekijöitä Arbetare	Tuotannon bruttoarvo Produktionens bruttovärde milj. mk
1	7	14	52.0	7	37	464	1 763.6	84	899	4 411	12 920.7	
2	53	250	1 521	8 489.9	569	2 353	13 523	107 010.7	1 582	6 245	31 837	283 782.0
3	6	61	228	683.1	43	442	1 887	6 805.8	71	1 051	4 300	19 139.6
4	36	1 088	8 964	14 449.7	81	1 154	11 027	17 363.6	311	3 846	30 614	50 417.7
5	77	696	5 380	7 743.9	182	1 066	10 679	17 303.7	588	3 717	29 065	47 991.9
6	18	46	183	477.7	145	1 582	17 447	50 241.2	755	3 552	36 895	98 273.2
7	12	31	208	333.1	138	907	5 537	8 841.0	387	1 514	9 379	14 317.3
8	20	408	2 434	10 623.1	92	3 594	20 367	137 284.1	203	5 848	32 989	204 806.7
9	28	270	1 024	2 009.5	234	1 746	5 864	12 336.4	537	5 762	16 664	42 019.9
10	8	83	412	1 024.3	21	125	713	1 451.2	66	408	2 575	5 692.3
11	9	191	922	1 937.8	47	473	3 055	6 361.0	74	933	4 280	8 917.3
12	14	189	420	1 783.1	59	947	3 767	20 594.9	191	3 256	8 692	53 039.6
13	23	84	365	905.6	127	1 239	5 052	21 577.4	431	2 991	13 129	37 721.7
14	7	21	621	1 095.2	19	898	3 405	41 857.1	69	1 538	7 031	63 839.2
15	28	131	681	1 187.1	105	1 147	5 782	11 681.4	352	3 067	15 238	32 243.7
16	25	919	3 253	10 634.7	133	3 249	14 643	32 473.2	380	6 565	27 563	64 178.6
17	3	11	42	47.6	38	827	3 459	7 534.5	144	3 338	11 569	33 857.0
18	29	707	2 497	5 998.2	291	2 152	10 140	21 913.3	553	6 068	28 614	67 072.3
19	7	125	538	794.6	53	306	1 435	3 246.7	191	983	4 629	8 821.9
20	10	102	366	3 135.1	169	1 345	5 039	51 602.2	482	3 916	10 964	94 857.4
21	414	5 420	30 073	73 405.3	2 553	25 589	143 285	579 243.0	7 451	65 492	330 438	1 243 910.0

Anm. Inkl. fristående huvud- och centralkontor.

Bilbeståndet vid utgången av åren 1959—61

Åbo	Tampere • Tammerfors					Muut kaupungit ja kauppalat Övriga städer och köpingar			Koko maa • Hela landet		
	1960	1961	1959	1960	1961	1959	1960	1961	1959	1960	1961
1	7 576	8 730	6 138	7 130	8 788	47 193	54 288	65 580	160 419	183 267	216 921
2	255	274	162	188	182	2 256	2 491	2 729	11 312	12 171	12 930
3	266	271	348	351	384	2 105	2 270	2 407	5 479	5 874	6 263
4	2 691	3 080	2 164	2 552	2 895	18 105	21 308	24 535	59 724	69 284	79 487
5	10 533	12 081	8 650	10 033	12 067	67 403	77 866	92 522	225 622	258 425	302 671
6	11.9	10.6	14.5	12.8	10.9	14.5	13.0	11.2	19.7	17.4	14.9

258. Valtion tulo- ja omaisuus-
Statens inkomst- och förmögenhets-

Vuosi År	Tuloa saaneet yksityiset henkilöt ym. • Enskilda personer												
	Summa 1)	Luku • Antal				Tulonsajilla alaikäisiä lapsia Antalet minderåriga barn till inkomsttagarna	Tulot • Inkomster						
		Miehet • Män		Naiset • Kvinnor			Summa	A. Maatalouskiinteis- töistä	B. Muusta kiinteistöstä Av annan fastighet	C. Liikkeestä, elinkei- nosta tai ammatista Av rörelse, näring eller yrke	D 1. Palkasta ja eläkkeestä Av lön och pension	D 2. Osinkotulot Dividendinkomst	
		Naimisissa Giftna	Ei naimisissa Icke giftna	Naimisissa Giftna	Ei naimisissa Icke giftna								
1958													
Helsinki • Helsingfors ...	278 956	87 353	45 685	57 241	86 581	113 993	140 582	411	1 366	8 808	124 967	2 027	
Turku • Åbo	70 516	25 911	10 828	15 503	17 565	31 583	30 177	80	419	2 630	26 376	203	
Tampere • Tammerfors	71 174	25 520	10 515	14 745	19 524	33 456	28 727	124	557	1 686	25 885	135	
Muut kaupungit ja kaup- palat • Övriga städer och köpingar	493 654	192 457	79 960	97 346	115 685	299 731	197 040	1 807	4 892	15 245	172 470	879	
Koko maa • Hela landet	2 108 519	842 115	443 995	296 227	466 690	1 411 637	721 914	79 816	10 235	51 559	568 590	3 987	
1959													
Helsinki • Helsingfors ...	278 794	87 873	45 677	58 816	84 136	110 764	151 558	390	1 875	9 118	134 664	2 069	
Turku • Åbo	69 495	25 106	10 517	14 521	18 431	31 822	31 781	120	673	2 671	27 525	253	
Tampere • Tammerfors	72 711	25 445	11 124	15 800	19 260	33 861	31 529	92	683	1 951	28 289	132	
Muut kaupungit ja kaup- palat • Övriga städer och köpingar	504 643	199 859	77 534	97 461	120 548	311 836	216 239	1 841	5 794	17 255	188 625	930	
Koko maa • Hela landet	2 149 227	850 079	456 473	297 443	479 860	1 424 338	775 371	81 735	12 853	55 081	612 600	4 156	

Jalkoa • Fortsättning

Vuosi År	Tulosta verotetut yhteisöt • För inkomst beskattade samfund										Omaisuudesta								
	Luku Antal	Luku tuloluokissa Antal i inkomstklasserna milj. mk					Tulot Inkomster	Tulovero Inkomstskatt	Luku Antal	Luku omaisuusluokissa (vero- Antal i förmögenhetsklasserna milj.									
		0.02—0.99	1.00—3.99	4.00—9.99	10.00—39.99	40.00—				1.0—1.9	2.0—3.9	4.0—5.9	6.0—9.9						
														milj. mk					
1958																			
Helsinki • Helsingfors ...	6 190	4 168	1 336	366	224	96	28 799	10 565.6	20 966	9 600	5 870	1 911	1 462						
Turku • Åbo	1 310	876	318	70	36	10	2 877	960.0	3 370	1 512	1 052	223	268						
Tampere • Tammerfors	871	591	175	65	31	9	3 480	1 258.1	2 478	1 066	667	290	189						
Muut kaupungit ja kaup- palat • Övriga städer och köpingar	4 884	3 104	1 252	350	138	40	15 649	5 503.3	21 695	9 986	6 931	1 945	1 397						
Koko maa • Hela landet	17 865	12 127	4 074	1 010	478	176	60 298	21 553.5	192 217	98 377	61 922	15 526	9 592						
1959																			
Helsinki • Helsingfors ...	6 478	4 296	1 423	411	244	104	30 717	13 081.8	22 411	10 234	6 455	1 992	1 493						
Turku • Åbo	1 322	881	329	67	33	12	2 876	1 097.1	4 252	2 004	1 178	382	272						
Tampere • Tammerfors	948	657	175	70	36	10	3 744	1 573.0	2 744	1 325	702	248	241						
Muut kaupungit ja kaup- palat • Övriga städer och köpingar	5 138	3 154	1 369	384	185	46	19 302	7 922.9	24 447	11 907	7 122	2 240	1 622						
Koko maa • Hela landet	18 623	12 343	4 395	1 136	554	195	68 732	28 479.1	195 219	100 377	61 934	16 060	9 950						

1) Yhteisveroilmoittajat ja jakamattomat kuolinpesät ml. 2) Yhdessä verotetut aviopuolisot muodostavat tässä yhden yksikön.

verotus vuosina 1958—59
beskattning för åren 1958—59

D 3. Muut tulot Annan inkomst	Luku tuloluokissa • Antal i inkomstklasserna 1 000 mk										Tulosta verotetut yksityiset henkilöt ym. 2) För inkomst beskattade enskilda personer m.fl. 2)																			
	1—99	100—199	200—299	300—399	400—599	600—799	800—1 199	1 200—1 999	2 000—3 999	4 000—	Luku Antal	Verotetuilla alaikäisiä lapsia Antalet minderåriga barn till de beskattade	Tulot Inkomster	Verotetut tulot Beskattade inkomster	Tulovero Inkomstskatt															
																milj. mk														
																m.fl. som åtnjutit inkomst														
3 003	34 728	27 552	32 232	42 782	68 206	35 924	22 128	10 387	4 030	987	130 938	74 456	117 601	82 856	7 197.6															
469	9 394	8 070	10 967	11 054	17 253	7 677	3 921	1 537	533	110	30 564	18 471	23 752	16 829	1 193.2															
340	8 884	8 670	12 761	12 562	16 368	6 877	3 299	1 234	418	101	28 257	16 958	21 071	14 666	969.9															
1 747	81 344	59 158	71 946	76 852	118 484	47 985	25 449	9 052	2 780	604	191 025	140 638	142 982	101 774	6 561.2															
7 727	400 357	368 224	375 587	307 336	383 255	154 059	79 372	28 661	9 568	2 100	657 271	434 280	470 812	342 416	22 277.6															
3 442	28 891	27 315	29 762	38 976	69 306	41 181	25 495	11 937	4 685	1 246	136 932	80 724	130 314	90 528	8 292.9															
539	8 176	7 079	9 144	12 073	17 234	8 839	4 411	1 761	650	128	32 061	19 826	25 949	18 142	1 299.6															
382	9 004	7 683	10 338	13 389	17 506	8 541	4 158	1 462	504	126	31 745	20 176	24 914	17 053	1 156.6															
1 794	74 555	58 984	65 694	76 570	122 848	59 597	31 480	10 757	3 419	739	209 379	162 929	164 366	115 081	7 709.5															
8 946	402 859	371 013	349 264	300 558	396 037	181 791	99 486	34 125	11 440	2 654	699 958	487 450	530 145	379 070	25 899.6															

verotetut 2) • För förmögenhet beskattade 2)

fettu omaisuus) (beskattad förmögenhet) mk	Yhteisöt • Samfund										Luku Antal	Brutto-omaisuus Bruttoförmögenhet	Puhdas omaisuus Nettoförmögenhet	Omaisuusvero Förmögenhetsskatt	
	10.0—19.9	20.0—39.9	40.0—	Verotettu omaisuus Beskattad för- mögenhet	Omaisuusvero Förmögenhetsskatt	Luku omaisuusluokissa Antal i förmögenhetsklasserna milj. mk									
						0.2—9.9	10.0—19.9	20.0—39.9	40.0—99.9	100.0—199.9					200.0—
1 260	492	371	113 684	1 117.2	7 461	4 669	836	902	743	165	146	754 449	267 311	2 461.8	
221	62	32	17 130	165.2	1 346	1 003	132	102	72	28	9	46 710	21 556	196.4	
191	49	26	12 031	104.9	964	704	100	64	63	12	21	61 060	31 459	296.1	
943	334	159	86 002	649.9	5 156	3 823	552	367	266	76	72	343 782	166 475	1 630.0	
4 693	1 367	740	614 551	3 858.8	19 644	14 084	2 071	1 659	1 235	312	283	1 405 999	561 225	5 320.5	
1 254	574	409	119 882	1 195.9	7 544	4 696	829	944	767	154	154	762 748	270 251	2 477.9	
274	83	59	20 296	180.8	1 386	1 026	129	116	81	25	9	53 381	22 714	201.6	
152	54	22	12 271	102.6	977	715	105	68	55	14	20	66 078	31 471	297.4	
1 024	384	148	94 318	686.6	5 223	3 764	598	416	282	88	75	396 446	171 929	1 684.2	
4 659	1 436	803	627 880	3 980.5	19 798	13 993	2 144	1 769	1 288	310	294	1 479 034	573 962	5 430.2	

1) Inkl. samdeklaranter och oskiftade dödsbon. 2) Sambeskattade äkta makar bildar här en enhet.

Pohjoismaiden osasto
Nordiska avdelningen

259. Väkiluku ja sen muutokset vuosina 1960—62
Folkmängden och dess förändringar åren 1960—62

	Väkiluku Folkmängd (1/1)	Väestön- lisäys Folkökning	Siitä • Därav		Vuoittainen väestönlisäys Ärlig folkökning %		
			Syntyneiden enemmyys Nativiltets- överskott	Muutto- voitto Inflyttnings- överskott	Kalkkiaa Samtliga	Syntyneiden enemmyys Nativiltets- överskott	Muutto- voitto Inflyttnings- överskott
Köpenhamina • Köpenhamn							
1960	931 644						
1961 ³⁾	923 629	— 8 015	1 299	— 9 314	— 0.9	0.1	— 1.0
1962*	918 700	— 4 929	1 412	— 6 341	— 0.5	0.2	— 0.7
Tukholma • Stockholm							
1960	806 449						
1961	808 022	1 573	1 962	— 389	0.2	0.2	— 0.0
1962	807 229	— 793	2 361	— 3 154	— 0.1	0.3	— 0.4
Oslo							
1960	²⁾ 473 500						
1961*	²⁾ 477 200	5 595	1 719	3 876	1.2	0.4	0.8
Helsinki • Helsingfors							
1960	460 200						
1961	469 226	9 026	3 398	5 628	1.9	0.7	1.2
1962	481 020	11 794	3 323	8 471	2.5	0.7	1.8
Göteborg							
1960	400 814						
1961 ³⁾	405 252	4 438	2 431	2 007	1.1	0.6	0.5
1962*	408 292	3 040	2 688	352	0.7	0.6	0.1

1) Kööpenhaminan ja Oslon väkilukutiedot tarkoittavat asuvaa väestöä, Tukholman henkikirjoitettua, Göteborgin kirkonkirjoissa olevaa väestöä sekä Helsingin rekisteriväestöä. 2) Ulkomaalaisten aiheuttama muuttovoitto ml. 3) Tarkistetut tiedot.

1) För Köpenhamn och Oslo den bofasta befolkningen, för Stockholm den mantalsskrivna, för Göteborg den kyrkskrivna befolkningen och för Helsingfors registerbefolkning. 2) Inkl. flyttningsvinsten för utlänningar. 3) Kontrollerade uppgifter.

Muist. Kaupunkien pinta-ala (maata) oli tammik. 1 p:nä 1962: Kööpenhamina 11 756 ha, johon sisältyy rannikkolinjan sisäpuolella oleva vesialue, Tukholma* 18 220, Oslo* 42 970, Helsinki 16 568 ja Göteborg* 13 995 ha.
Anm. Städernas landareal var den 1 januari 1962: Köpenhamn 11 756 ha (inkl. vattenområdet inom kustlinjen), Stockholm* 18 220, Oslo* 42 970, Helsingfors 16 568 och Göteborg* 13 995 ha.

Taulukoissa 259—288 julkaistut tiedot Kööpenhaminasta tarkoittavat, ellei muuta ole ilmoitettu, Kööpenhaminan, Frederiksbergin ja Gentofthen kuntia.

De i tab. 259—288 meddelade uppgifterna för Köpenhamn avser, där annat ej säges, kommunerna Köpenhamn, Frederiksberg och Gentofte.

260. Muuttoliike vuosina 1960—61 • Flyttningsrörelsen åren 1960—61

	Kööpenhamina Köpenhamn		Tukholma Stockholm		Oslo		Helsinki Helsingfors		Göteborg	
	1960 ¹⁾	*1961	1960 ²⁾	1961 ²⁾	1960	1961	1960	1961	1960 ¹⁾	1961
	Kaupunkiin muuttaneet • Inflyttade	46 662	46 248	30 700	30 900	21 142	21 541	25 182	24 549	13 590
Kaupungista muuttaneet • Utflyttade	50 738	52 519	30 900	33 900	17 266	20 079	19 554	16 078	12 308	13 546
Muuttovoitto ³⁾ • Inflyttningsöverskott ³⁾	— 4 076	— 6 271	— 200	— 3 000	3 876	1 462	5 628	8 471	1 282	352

1) Tarkistetut tiedot. 2) 2/11 1959—1/11 1960, vast. 2/11 1960—1/11 1961. 3) Niissä tapauksissa, joissa kaupunkiin ja kaupungista muuttaneiden välinen ero ei ole yhtäpitävä taul. 259 merkityn muuttovoiton tai -tappion kanssa, ero aiheutuu siitä, että ylläolevan taulukon tiedot tarkoittavat väestörekistereihin merkittyjä muuttoja, jotka mm. säädetyn ilmoitusajan vuoksi eivät täysin vastaa todellisia muuttoja.

1) Kontrollerade uppgifter. 2) 2/11 1959—1/11 1960, resp. 2/11 1960—1/11 1961. 3) I de fall, då skillnaden mellan siffrorna för in- och utflyttade icke överensstämmer med uppgifterna rörande flyttningsvinsten eller -förlusten i tab. 259, beror detta på, att uppgifterna i ovanstående tabell avser i befolkningsregistren antecknade flyttningar, vilka bl.a. på grund av stadgad anmälningstermin icke helt motsvarar de faktiska flyttningarna.

261. Väestö iän ja sukupuolen mukaan vuosina 1960—61
Befolkning efter ålder och kön åren 1960—61

	Väkiluku ¹⁾ Folk- mängd ¹⁾	1 000 asukkaasta oli • Av 1 000 invånare var i åldern								
		—19	20—39	40—59	60—79	80—	0—6	7—14	15—64	65—
vuotiaita • år										
1/1 1961* Kööpenhamina • Köpenhamn										
Miehiä • Män	431 600	285	270	280	150	15	87	114	689	110
Naisia • Kvinnor	492 000	244	241	300	191	24	73	96	682	149
Summa	923 600	263	255	291	171	20	80	104	686	130
1/II 1960* Tukholma • Stockholm										
Miehiä • Män	378 264	288	279	291	131	11	93	118	696	93
Naisia • Kvinnor	430 220	246	254	302	177	21	77	98	687	138
Summa	808 484	265	266	297	156	16	85	107	691	117
1960* Oslo										
Miehiä • Män	221 391	269	269	295	152	14	205	690	105	
Naisia • Kvinnor	257 348	228	251	308	187	26	170	687	143	
Summa	478 739	247	259	302	171	20	186	688	125	
31/12 1960 Helsinki • Helsingfors										
Miehiä • Män	198 779	341	315	254	86	4	118	138	691	53
Naisia • Kvinnor	253 998	267	288	284	148	13	88	106	698	108
Summa	452 777	299	300	271	121	9	102	120	694	84
1/II 1960* Göteborg										
Miehiä • Män	197 143	294	282	280	133	11	101	120	685	94
Naisia • Kvinnor	207 206	267	271	287	157	18	90	107	682	121
Summa	404 349	280	277	284	145	14	95	113	684	108

¹⁾ Ks. taul. 262, alav. I. • ²⁾ Se tab. 262, not I.

262. Väestö siviilisäädyn ja sukupuolen mukaan vuosina 1960—61
Befolkning efter civilstånd och kön åren 1960—61

	Väkiluku ¹⁾ Folkmängd ¹⁾	1 000 asukkaasta oli • Av 1 000 invånare var			
		Naimattomia Ogifta	Naineita Gifta	Leskiä Änklingar o. änkor	Eronneita Frånskilda
1/1 1961* Kööpenhamina • Köpenhamn					
Miehiä • Män	431 600	416	510	32	42
Naisia • Kvinnor	492 000	383	447	107	63
Summa	923 600	398	477	72	53
1/II 1960* Tukholma • Stockholm					
Miehiä • Män	378 264	442	490	25	43
Naisia • Kvinnor	430 220	420	432	89	59
Summa	808 484	431	459	59	51
1960* Oslo					
Miehiä • Män	221 391	425	526	30	19
Naisia • Kvinnor	257 348	425	454	93	28
Summa	478 739	425	487	64	24
31/12 1960 Helsinki • Helsingfors					
Miehiä • Män	198 779	474	483	17	26
Naisia • Kvinnor	253 998	466	379	110	45
Summa	452 777	470	425	69	36
1/II 1960* Göteborg					
Miehiä • Män	197 143	441	498	26	35
Naisia • Kvinnor	207 206	408	475	75	42
Summa	404 349	425	486	51	38

¹⁾ Kööpenhaminan, Oslon ja Helsingin väkilukutiedot tarkoittavat vakinaisesti asuvaa väestöä, Tukholman henkikirjoitettua ja Göteborgin kirkonkirjoissa olevaa väestöä.

²⁾ För Köpenhamn, Oslo och Helsingfors den bofasta befolkningen, för Stockholm den mantalsskrivna och för Göteborg den kyrkskrivna befolkningen.

Muist. Asumuserossa olevat sisältyvät naimissa oleviin. • *Anm.* Hemskilda är inräknade bland gifta.

263. Solmitut avioliitot, avioerot, syntyneet ja kuolleet vuosina 1956—61
Ingångna äktenskap, skilsmässor, födda och döda åren 1956—61

	Keski- väkiluku Medel- folk- mängd	Keskimäärin vuotta kohden Medeltal per år							Vuositain 1 000 asukasta kohden Årligen på 1 000 invånare					Kuolleet synt. %:na kaik. syntyneistä Dödfödda i % av samtl. födda	Eläv. synt. aviottomat %:na kaik. eläv. synt. Utom äktenskap lev. födda i % av samtl. lev. födda
		Vihki- misiä Ing. äkten- skap	Avio- eroja Skils- mäs- sor	Asu- mus- eroja Hem- skill- nader	Elävä- nä syn- tyneitä Levande födda	Siitä avioliit- ton ulko- puolella Därv utom äk- tenskap	Kuol- leena synty- neitä Död- födda	Kuol- leita Döda	Vihki- misiä Ing. äkten- skap	Avio- eroja Skils- mäs- sor	Asu- mus- eroja Hem- skillna- der	Elä- vänä synty- neitä Levan- de födda	Kuol- leita Döda		
Kööpen- hamina															
Köpenhamn															
1956—60	940 300	8 854	2 658	2 264	11 990	1 590	154	10 457	9.4	2.83	2.41	12.8	11.1	1.27	13.8
1960 ²⁾	927 300	9 076	2 666	1 997	12 132	1 775	112	10 833	9.8	2.87	2.15	13.1	11.7	0.91	14.6
1961	919 800	..	2 574	1 969	12 142	1 836	145	10 730	..	2.80	2.14	13.2	11.7	1.18	15.1
Tukholma Stockholm															
1956—60	799 992	6 673	2 048	2 024	10 866	1 341	173	7 832	8.3	2.56	2.53	13.6	9.8	1.57	12.3
1960 ²⁾	807 236	6 527	1 932	1 901	10 281	1 315	132	8 283	8.1	2.39	2.35	12.7	10.3	1.27	12.8
1961 ²⁾	807 626	6 631	1 882	..	10 632	1 476	115	8 271	8.2	2.33	..	13.2	10.2	1.07	13.9
Oslo															
1956—60	464 340	4 401	771	794	6 337	239	86	4 595	9.5	1.66	1.71	13.6	9.9	1.34	3.8
1960	475 000	4 300	835	818	6 541	294	123	4 822	9.1	1.76	1.72	13.8	10.2	1.85	4.5
1961 ²⁾	478 700	4 391	826	785	6 581	296	102	4 963	9.2	1.73	1.64	13.7	10.4	1.55	4.5
Helsinki Helsingfors															
1956—60	445 487	4 806	1 056	526	7 505	491	121	4 169	10.8	2.37	1.18	16.8	9.4	1.59	6.5
1960	464 713	4 925	985	508	7 707	484	109	4 309	10.6	2.12	1.09	16.6	9.3	1.39	6.3
1961	475 123	5 273	1 084	541	7 773	478	95	4 450	11.1	2.28	1.14	16.4	9.4	1.21	6.1
Göteborg															
1956—60	394 096	3 262	841	989	6 029	611	71	3 364	8.3	2.13	2.51	15.3	8.5	1.16	10.1
1960 ²⁾	403 020	3 216	828	990	5 861	649	64	3 430	8.0	2.05	2.45	14.5	8.5	1.08	11.1
1961	406 772	3 328	..	909	6 106	697	57	3 418	8.2	15.0	8.4	0.92	11.4

1) Kaupungin ulkopuolella solmitut avioliitot ml., mikäli ainakin toinen aviopuoliso asui Oslossa. 2) Tarkistetut tiedot.

1) Inkl. äktenskap, som ingåtts utanför staden, när minst en av kontrahenterna varit bosatt i Oslo. 2) Kontrollerade uppgifter.

264. Kuolleisuus ikäryhmittäin vuosina 1949—59
Dödligheten inom olika åldersgrupper åren 1949—59

Ikä, vuotta Ålder, år	Kööpenhamina Köpenhamn		Tukholma Stockholm		Oslo		Helsinki Helsingfors		Göteborg	
	1950—51	1955—56	1950—51	1955—56	1950—51	1955—56	1949—52	1955—56	1955	1958—59
	‰/oo									
0	26.5	25.7	18.9	17.0	21.3	20.0	35.4	25.2	15.9	} 3.9
1—4	1.2	0.8	1.0	0.9	1.2	1.0	1.5	1.1	1.1	
5—14	0.4	0.3	0.5	0.4	0.5	0.3	0.6	0.5	0.2	
15—19	0.5	0.5	0.5	0.8	0.5	0.5	1.0	0.8	0.6	
20—59	4.1	3.9	3.7	3.6	3.2	3.2	6.1	5.6	3.1	
60—	48.0	46.4	45.8	45.0	46.6	43.4	53.3	50.6	40.6	44.5
<i>Summa</i>	<i>9.9</i>	<i>10.4</i>	<i>9.2</i>	<i>9.4</i>	<i>9.1</i>	<i>9.5</i>	<i>10.3</i>	<i>9.8</i>	<i>8.0</i>	<i>8.4</i>
Siitä • Därv	10.3	11.1	9.6	10.2	9.7	10.2	11.7	11.1	8.5	8.9
Miehiä • Män	9.6	9.7	8.8	8.8	8.6	8.8	9.3	8.9	7.8	7.9
Naisia • Kvinnor	104	100	97	95	96	90	125	116	85	..
Indeksiluku • Indextal (Kööpenhami- na ¹⁾ • Köpenhamn ¹⁾) = 100)										

1) Laskettu edellyttäen, että väkiluku kaikissa viidessä kaupungissa jakaantuu po. ajanjaksoina samalla tavoin eri ikäryhmiin kuin Kööpenhamin väestö 1. 1. 1956.

1) Beräknat under förutsättning av att folkmängden i samtliga fem städer under de redovisade perioderna fördelar sig på samma sätt på olika åldersgrupper som befolkningen i Köpenhamn 1. 1. 1956.

Muist. Luvut ilmaisevat ajanjakson kuolleiden keskiluvun ja sen väestölaskennan, joka toimitettiin lähinnä ko. ajanjakson puoliväliä, antaman väkiluvun välisen suhteen.

Anm. Siffrorna avser förhållandet mellan det genomsnittliga antalet döda under perioden och folkmängdssiffran vid den folkräkning, som skedde närmast periodens mitt.

265. Avioliitot, synnytykset ja kuolleet eri jakoperusteiden mukaan vuonna 1955
Äktenskap, förlösningar och döda efter olika fördelningsgrunder år 1955

Ikä, vuotta Ålder, år	Köpenhamina Köpenhamn		Tukholma Stockholm		Oslo		Helsinki Helsingfors		Göteborg	
	Miehiä Män	Naisia Kvinnor	Miehiä Män	Naisia Kvinnor	Miehiä Män	Naisia Kvinnor	Miehiä Män	Naisia Kvinnor	Miehiä Män	Naisia Kvinnor
	<i>Avioliittoja 1 000 naimatonta²⁾ kohden • Äktenskap på 1 000 ogifta²⁾</i>									
15—19	6	52	5	30	7	29	18	46	6	31
20—24	149	210	111	173	95	155	170	175	115	198
25—29	232	177	194	213	199	218	218	155	217	224
30—34	166	94	171	156	185	140	178	89	142	120
35—39	117	55	144	95	140	70	166	55	86	66
40—44	80	31	118	60	94	33	122	34	66	37
45—49	60	21	89	37	55	23	88	24	39	21
50—	21	3	41	8	21	4	47	4	12	3
20-49-vuotiaita • Summa 20—49 år	150	110	143	136	148	125	172	96	126	124
Indeksiluku ¹⁾ , 20—49 v. • Indextal ¹⁾ för 20—49 år	150	110	126	108	168	97	124	118
<i>Kuolleita 1 000 henkilöä kohden • Döda på 1 000 personer</i>										
—4	6.8	5.2	4.9	3.3	5.2	4.5	6.8	4.4	4.8	3.6
5—9	0.2	0.3	0.7	0.5	0.6	0.2	0.7	0.6	0.2	0.3
10—14	0.3	0.2	0.6	0.3	0.2	0.3	0.3	0.4	0.3	0.1
15—19	0.6	0.3	1.0	0.6	0.9	0.4	1.1	0.4	1.0	0.1
20—29	1.0	0.8	1.1	0.7	1.0	0.3	1.9	1.0	1.1	0.7
30—39	1.9	1.7	1.7	1.1	1.5	0.9	3.3	1.7	1.6	1.2
40—49	4.2	2.9	4.4	3.2	4.1	2.3	9.4	3.5	3.7	2.5
50—59	11.9	6.7	12.1	5.9	10.9	5.1	22.4	8.5	9.1	6.3
60—69	30.4	18.0	30.6	15.3	24.6	15.4	49.0	20.7	26.6	17.5
70—79	72.2	50.8	70.8	47.0	65.3	42.7	86.8	57.4	62.6	46.0
80—	201.8	166.8	157.8	148.2	153.0	140.7	175.6	152.2	143.6	138.6
Kaikki kuolleet 1 000 henkilöä kohden • Samtliga döda på 1 000 personer	11.1	9.6	9.8	8.5	9.7	8.7	10.8	8.5	8.5	7.6
Indeksiluku ¹⁾ • Indextal ¹⁾	11.1	9.6	11.0	9.1	9.8	8.4	16.1	11.0	9.5	9.0
<i>Synnytyksiä³⁾ 1 000 naimisissa olevaa, vast. naimatonta naista kohden Förlösningar³⁾ på 1 000 gifta, resp. ogifta kvinnor</i>										
	Avio- liitossa i äkten- skap	Avio- liiton ulko- puolella Utom äk- tenskap	Avio- liitossa i äkten- skap	Avio- liiton ulko- puolella Utom äk- tenskap	Avio- liitossa i äkten- skap	Avio- liiton ulko- puolella Utom äk- tenskap	Avio- liitossa i äkten- skap	Avio- liiton ulko- puolella Utom äk- tenskap	Avio- liitossa i äkten- skap	Avio- liiton ulko- puolella Utom äk- tenskap
15 19	483	15	450	17	449	3	791	6	628	15
20—24	255	24	256	32	247	7	398	19	278	28
25—29	155	24	166	29	188	5	244	22	175	29
30—34	81	19	98	24	120	5	112	14	100	26
35—39	32	10	44	16	58	4	54	10	48	14
40—44	7	3	12	5	8	1	17	4	13	5
45—	0	0	1	0			0	0	—	0
15—44-vuotiaita • Summa 15—44 år	89	16	94	22	81	5	133	13	101	20
Indeksiluku ¹⁾ 15—44 v. • Indextal ¹⁾ för 15—44 år	89	16	108	4	139	12	106	19

¹⁾ Laskettu luku edellyttäen, että ikäryhmittäen, että samanlainen kaikissa kaupungeissa kuin Kööpenhaminassa v. 1955. ²⁾ Lesket ja eronneet ml. ³⁾ Kuolleet syntyneet ml. paitsi Oslon ja Göteborgissa; useampi lapsiset synnytykset on laskettu yhdeksi synnytykseksi, Oslon lukuun ottamatta. ¹⁾ Beräknat antal, under förutsättning av samma fördelning som i Köpenhamn år 1955. ²⁾ Inkl. änkor, änklingar och fränskilda. ³⁾ Oslo och Göteborg exkl. dödfödda; flerboräder är, utom i Oslo, räknade som en förlösning.

266. Kuolemansyyt vuosina 1959—61 • Dödsorsaker åren 1959—61

	Kööpen- hamina Köpenhamn		Tukholma Stockholm		Oslo		Helsinki Helsingfors		Göteborg	
	1959	1960	1959	1960	1959	1960	1960 ¹⁾	1961	1960	1961
	100 000 asukasta kohden • På 100 000 invånare									
Tuberkuloosi • Tuberkulos (1—2)	7	7	13	14	6	7	25	21	4	5
Muut tartunta- ja loistaudit • Andra infektions- och parasitära sjukdomar (3—17)	5	6	3	4	8	5	6	7	2	2
Pahanlaatuiset kasvaimet • Maligna tumörer (18)	300	289	213	225	213	206	185	185	168	116
Sokeritauti • Sockersjuka (20)	7	8	13	13	8	9	12	9	12	7
Keskushermoston verisuoniston sairaudet • Centrala nervsystemets kärlsjukdomar (22)	112	118	107	105	167	170	100	102	102	80
Sydäntaudit • Hjärtsjukdomar (24—28)	337	381	313	355	296	329	295	299	357	344
Influenssa • Influensa (30)	6	4	0	3	0	3	3	2	2	—
Keuhkokuume ja keuhkoputken tulehdus • Lungininfektion och bronkit (31—32)	41	47	37	36	68	66	38	39	29	31
Munuais- ja sukuelinten taudit • Nefrit, nefros och prostatahyperplasi (38—39)	18	14	16	15	10	16	18	12	10	10
Synnytykset sekä raskauden, synnytyksen ja lapsivuodeajan lisätaudit • Förlossningar samt havandeskapets, förlossningens och barnsängstidens sjukdomar (40) ..	0	1	0	0	0	0	1	1	—	0
Synnynnäiset epämuodostumat • Medfödda missbildningar (41)	9	8	8	9	8	7	6	10	9	10
Vastasynntyneiden ja varhaislapsuuden taudit • Sjukdomar hos nyfödda och spädbarn (42—44)	21	19	14	16	16	9	16	21	16	16
Oireita, vanhuus, epätarkasti määriteltyjä tiloja • Symptom, senilitet, ofullständigt preciserade fall (45)	10	10	6	3	44	43	8	3	8	8
Tapaturmat, murhat ja tapot • Olycksfall, mord och dråp (N 47—N 50)	82	86	66	70	54	50	90	93	48	43
Siitä itsemurhia • Därav självmord (N 47—N 50)	34	35	25	24	11	10	29	28	16	15
Muut kuolemansyyt • Andra dödsorsaker (19, 21, 23, 29, 33—37, 46)	164	170	150	157	100	108	124	133	85	168
Summa	1 119	1 168	959	1 025	998	1 028	927	937	852	840

¹⁾ Tarkistetut tiedot. • ²⁾ Kontrollerade uppgifter.

Muist. Sulkuihin on merkitty kansainvälisen lyhyen kuolemansyynimistön (B) numerot.

Anm. Inom parentes angives resp. nummer i den internationella förkortade dödsorsaksnomenklaturen (B).

267. Asuinhuoneistojen suuruus vuosina 1955—60
Bostadslägenheternas storlek åren 1955—60

	Kööpen- hamina Köpenhamn	Tukholma Stockholm	Oslo	Helsinki Helsingfors	Göteborg
	1955	1955	1955	1960	1960
Kaikki asuinhuoneistot • Hela antalet bostadslägenheter	346 130	295 724	155 284	1) 145 470	154 609
Keittiö, 1 tai useampia huoneita keittokomeroineen tai ilman					
Kök, 1 eller flere rum med eller utan kokvrå	28 750	53 383	13 127	63 723	14 505
1 huone ja keittiö • 1 rum och kök	17 920	75 658	25 699	26 101	46 811
2 huonetta ja " 2 " " "	130 310	91 173	50 700	25 247	49 941
3 " " " 3 " " "	79 830	44 993	38 671	15 784	25 220
4 " " " 4 " " "	53 750	16 810	16 301	8 769	10 927
5 tai useampia huoneita ja keittiö • 5 o. fl. rum och kök ..	35 570	13 707	10 786	5 808	7 205
%	100.0	100.0	100.0	100.0	100.0
Keittiö, 1 tai useampia huoneita keittokomeroineen tai ilman					
Kök, 1 eller flere rum med eller utan kokvrå	8.3	18.1	8.5	43.8	9.4
1 huone ja keittiö • 1 rum och kök	5.2	25.6	16.5	17.9	30.3
2 huonetta ja " 2 " " "	37.6	30.8	32.7	17.4	32.3
3 " " " 3 " " "	23.1	15.2	24.9	10.9	16.3
4 " " " 4 " " "	15.5	5.7	10.5	6.0	7.1
5 tai useampia huoneita ja keittiö • 5 o. fl. rum och kök ..	10.3	4.6	6.9	4.0	4.6

¹⁾ Tähän sisältyy 38 huoneistoa, joiden suuruus oli tuntematon • ²⁾ Inkl. 38 lägenheter, vilkas storlek var okänd.

268. Asuinhuoneistot huone- ja asukasluvun mukaan vuosina 1955–60
Bostadslägenheterna efter rumsantal och antal boende åren 1955–60

	Keittilö tai huone ¹⁾ Enkelkök o. enkelrum ¹⁾	2 tai us. huon. ¹⁾ 2 och fl. rum ¹⁾	Asuinhuoneistoja keittiöineen • Bostadslägenheter med kök						Summa
			1 huon. ²⁾ 1 rum ²⁾	2 huon. ²⁾ 2 rum ²⁾	3 huon. ²⁾ 3 rum	4 huon. ²⁾ 4 rum	5 huon. ²⁾ 5 rum	6 tai us. huon. ²⁾ 6 och fl. rum	
1955 Kööpenhamina • Köpenhamn									
<i>Asukkaita asuinhuoneistoa kohden</i>									
<i>Boende per lägenhet</i>									
1 henkilö • 1 person	8 670	5 310	12 890	28 300	10 270	5 160	1 580	730	72 910
2 henkilöä • 2 personer	990	5 730	3 540	42 850	26 220	16 890	5 700	3 300	105 220
3 " 3 "	240	3 620	1 080	30 170	19 910	13 780	4 810	3 290	76 900
4 " 4 "	160	2 270	250	20 950	14 950	10 470	4 520	3 300	56 870
5 " 5 "	20	990	70	5 620	5 640	4 730	2 090	2 600	21 760
6 tai us. henkilöitä • 6 och flere personer	20	430	—	1 820	2 600	2 510	1 170	2 260	10 810
Summa	10 100	18 350	17 830	129 710	79 590	53 540	19 870	15 480	³⁾ 344 470
1955 Tukholma • Stockholm									
<i>Asukkaita asuinhuoneistoa kohden</i>									
<i>Boende per lägenhet</i>									
1 henkilö • 1 person	35 024	2 837	23 375	9 713	2 536	879	368	238	74 970
2 henkilöä • 2 personer	7 556	3 630	31 405	30 586	10 190	3 411	1 539	1 068	89 385
3 " 3 "	1 527	1 549	14 872	25 905	12 202	3 755	1 644	1 126	62 580
4 " 4 "	293	683	5 120	18 240	12 248	4 645	1 971	1 273	44 473
5 " 5 "	43	171	755	5 338	5 325	2 699	1 369	1 194	16 894
6 tai us. henkilöitä • 6 och flere personer	5	65	131	1 391	2 492	1 421	755	1 162	7 422
Summa	44 448	8 935	75 658	91 173	44 993	16 810	7 646	6 061	⁴⁾ 295 724
1955 Oslo									
<i>Asukkaita asuinhuoneistoa kohden</i>									
<i>Boende per lägenhet</i>									
1 henkilö • 1 person	8 073		9 022	5 359	1 425	368		125	24 372
2 henkilöä • 2 personer	2 901		9 429	19 731	9 636	2 672		913	45 282
3 " 3 "	1 352		5 636	13 056	11 360	4 288		1 919	37 611
4 " 4 "	551		2 438	8 038	9 973	4 752		2 780	28 532
5 " 5 "	145		379	2 095	3 937	2 448		2 241	11 245
6 tai us. henkilöitä • 6 och flere personer	105		190	439	1 162	1 473		2 397	5 766
Summa	13 127		27 094	48 718	37 493	16 001		10 375	⁵⁾ 152 808
1960 Helsinki • Helsingfors									
<i>Asukkaita asuinhuoneistoa kohden</i>									
<i>Boende per lägenhet</i>									
1 henkilö • 1 person	15 000	2 971	3 638	1 769	664	271	70	21	24 404
2 henkilöä • 2 personer	13 373	7 029	8 213	5 972	2 571	1 009	294	136	38 597
3 " 3 "	6 548	6 219	6 354	6 242	3 542	1 543	562	269	31 279
4 " 4 "	2 654	4 725	4 537	5 824	4 094	2 174	858	368	25 234
5 " 5 "	672	2 060	2 003	3 071	2 573	1 891	833	498	13 601
6 tai us. henkilöitä • 6 och flere personer	249	1 167	1 055	2 077	2 137	1 723	946	799	10 153
Summa	38 496	24 171	25 800	24 955	15 581	8 611	3 563	2 091	⁶⁾ 143 268
1960 Göteborg									
<i>Asukkaita asuinhuoneistoa kohden</i>									
<i>Boende per lägenhet</i>									
1 henkilö • 1 person	9 583	609	16 417	6 011	1 878	614	240	122	35 474
2 henkilöä • 2 personer	1 399	639	15 972	15 304	6 439	2 335	781	476	43 345
3 " 3 "	294	358	8 886	13 292	6 693	2 564	847	433	33 367
4 " 4 "	78	215	3 510	10 431	6 270	3 181	1 263	609	25 557
5 " 5 "	8	69	611	3 418	2 439	1 498	800	615	9 458
6 tai us. henkilöitä • 6 och flere personer	3	14	116	995	1 225	628	442	490	3 913
Summa	11 365	1 904	45 512	49 451	24 944	10 820	4 373	2 745	⁷⁾ 151 114

¹⁾ Myös keittokomerolla varustetut ml. ²⁾ Kööpenhaminan lukuihin sisältyvät myös huoneet ilman keittiötä. ³⁾ Lisäksi 1 660 huoneistoa, joissa ei ollut asukkaita laskennan aikana. ⁴⁾ Samoin 1 046 huoneistoa. ⁵⁾ Samoin 2 476 huoneistoa, joissa ei ollut asukkaita tai niiden lukumäärää ei tiedetä. ⁶⁾ Samoin 2 202 huoneistoa, joissa ei ollut asukkaita laskennan aikana, tai joiden huoneluku oli tuntematon. ⁷⁾ Samoin 3 497 huoneistoa, joissa ei ollut asukkaita, tai huoneistonhaltijan henkikirjoituspaikka oli muu kuin Göteborg.

¹⁾ Med el. utan kokvrå. ²⁾ För Köpenhamn ingår här även rum utan kök. ³⁾ Dessutom 1 660 lägenheter utan boende på räkningsdagen. ⁴⁾ Dito 1 046 lägenheter. ⁵⁾ Dito 2 476 lägenheter utan boende eller med okänt antal boende. ⁶⁾ Dito 2 202 lägenheter utan boende på räkningsdagen, eller med okänt rumsantal. ⁷⁾ Dito 3 497 lägenheter, vilka antingen var outhyrda, obegagnade eller innehades av person, som var mantalsskriven utom Göteborg.

Muist. Palvelijanhuone on laskettu huoneeksi. • *Anm.* Jungfrukammare är redovisad som rum.

269. Asumistiheys vuosina 1950—60 • Boendetäthet åren 1950—60

	Kööpenhamina Köpenhamn		Tukholma Stockholm		Oslo		Helsinki ²⁾ Helsingfors ²⁾		Göteborg	
	1950	1955	1950	1955	1950	1955	1955	1960	1955	1960
	<i>Asukkaita 100 huonetta ¹⁾ kohden Antal boende per 100 rum ¹⁾</i>									
Keittiö, huone • Enkelkök, enkelrum	114	104	125	119	157	160	226	200	120	111
1 huone keittokomeroineen • 1 rum med kokvrå	142	109	143	130	168	160	223	200	137	111
1 huone ja keittiö • 1 rum och kök	74	74	114	103	120	106	153	144	113	99
2 huonetta ja " 2 " " "	87	83	98	94	99	88	118	113	100	94
3 " " " 3 " " "	74	71	86	84	86	81	101	97	83	79
4 " " " 4 " " "	62	60	73	72	79	73	91	86	69	68
5 " " " 5 " " "	56	51	63	61	72	68	86	77	63	61
Kaikki huoneistot • Samtliga lägenheter	95	89	93	82	132	120	94	86
<i>Asukkaita 100 asuinhuonetta kohden Antal boende per 100 boningsrum</i>										
Keittiö, huone • Enkelkök, enkelrum	114	104	125	119	157	160	226	200	120	111
1 huone keittokomeroineen • 1 rum med kokvrå	142	109	143	130	168	160	223	200	137	111
1 huone ja keittiö • 1 rum och kök	148	148	229	206	238	212	305	287	226	198
2 huonetta ja " 2 " " "	131	125	147	141	146	132	177	170	149	142
3 " " " 3 " " "	98	95	115	112	114	107	135	129	111	106
4 " " " 4 " " "	78	75	91	90	98	91	114	107	86	85
5 " " " 5 " " "	68	61	76	73	85	81	103	93	76	74
Kaikki huoneistot • Samtliga lägenheter	133	125	128	112	172	158	137	123

¹⁾ Keittiöt ml. ²⁾ Alnoastaan asutut asunnot. • ¹⁾ Inkl. kök. ²⁾ Endast bebodda lägenheter.

270. Asuntotuotanto vuosina 1959—61 • Bostadsproduktionen åren 1959—61

	Kalkkiajan asuin- huoneistoja Samtliga bostads- lägenheter	Siltä huoneistoja, joissa oli • Därav lägenheter med						
		1 huone ¹⁾ tai keittiö 1 rum ¹⁾ eller kök	2 ja useamp. huon. ¹⁾ 2 o. fl. rum ¹⁾	1 huone 1 rum	2 huonetta 2 rum	3 huonetta 3 rum	4 huonetta 4 rum	5—huon. 5—rum
		ja keittiö • och kök						
Kööpenhamina • Köpenhamn								
1959	2 543	15.8	2)	17.1	27.0	25.9	9.3	4.9
1960	2 508	2.9	2)	23.1	20.9	32.8	13.1	7.2
1961	2 840	8.8	2)	15.7	35.7	24.9	9.6	5.3
Tukholma • Stockholm								
1959	5 538	9.6	3.6	4.6	14.6	36.6	17.7	13.3
1960	5 525	9.5	3.1	4.8	11.2	38.0	20.2	13.2
1961	4 124	14.2	2.6	4.2	8.6	37.5	17.8	15.1
Oslo								
1959	3 943	6.9	—	17.7	19.0	33.4	19.6	3.4
1960	4 430	15.4	—	5.5	14.8	40.5	20.5	3.3
Helsinki • Helsingfors								
1959	5 553	26.0	16.9	3.6	28.9	14.1	7.3	3.2
1960	6 842	28.0	23.4	2.3	16.1	15.4	8.3	6.5
1961	8 537	32.3	25.7	2.7	20.0	10.8	5.2	3.3
Göteborg								
1959	4 015	6.8	1.1	4.0	23.0	33.3	25.4	6.4
1960	5 030	24.8	1.3	5.9	14.8	20.0	25.6	7.6
1961	4 210	11.6	2.1	3.5	23.7	32.1	18.7	8.3

¹⁾ + keittokomero tai ilman. ²⁾ Sisältyvät huoneistoihin, joissa oli keittiö.

¹⁾ Med eller utan kokvrå. ²⁾ Redovisas bland lägenheter med kök.

Muist. Vast. huoneistojen pinta-ala, mukavuudet ym. ovat huomattavasti erilaisia eri kaupungeissa.

Anm. Betydande olikheter föreligger de skilda städerna emellan beträffande lägenheternas areal, utrustning m.m.

271. Asuinhuoneistojen taso vuosina 1950—55
Bostadslägenheternas standard åren 1950—55

	Kööpenhamina Köpenhamn		Tukholma Stockholm		Oslo		Helsinki Helsingfors		Göteborg	
	1955		1955		1955		1950		1955	
	Luku Antal	%	Luku Antal	%	Luku Antal	%	Luku Antal	%	Luku Antal	%
Huoneistoja ilman keskuslämpöä • Lägenheter utan centralvärme	188 950	54.6	38 925	13.2	112 900	73.9	38 949	36.9	31 714	23.0
Keittiö, 1 tai useampia huoneita keittokomeroineen tai ilman • Kök, 1 eller flere rum med eller utan kokvrå	19 110	66.5	5 111	9.6	5 231	40.0	15 594	31.8	2 503	18.6
1 huone ja keittiö • 1 rum och kök	6 610	36.9	15 581	20.6	21 648	79.9	14 337	55.0	20 369	43.0
2 huonetta ja keittiö • 2 rum och kök	72 770	55.8	11 919	13.1	36 052	74.0	5 474	38.4	6 490	14.4
3 " " " 3 " " "	46 220	57.9	3 903	8.7	30 631	81.7	2 057	25.8	1 767	9.3
4 " " " 4 " " "	31 930	59.4	1 427	8.5	13 185	82.4	815	18.5	405	5.3
5 tai useamp. huon. ja keittiö • 5 o. fl. rum och kök	12 310	34.6	984	7.2	6 153	59.1	672	17.6	180	3.3
Huoneistoja keskuslämpöineen ilman kylpyhuonetta • Lägenheter med centralvärme utan badrum	29 310	8.5	256 799	86.8	—	—	23 153	22.0	36 764	26.7
Keittiö, 1 tai useampia huoneita keittokomeroineen tai ilman • Kök, 1 rum eller flere med eller utan kokvrå	6 160	21.4	48 272	90.4	—	—	15 030	30.7	7 156	53.3
1 huone ja keittiö • 1 rum och kök	5 880	32.8	60 077	79.4	—	—	5 390	20.7	17 998	38.0
2 huonetta ja keittiö • 2 rum och kök	11 320	8.7	79 254	86.9	—	—	1 620	11.4	8 170	18.2
3 " " " 3 " " "	3 290	4.1	41 090	91.3	—	—	700	8.8	2 322	12.3
4 " " " 4 " " "	1 880	3.5	15 383	91.5	—	—	241	5.5	863	11.3
5 tai useamp. huon. ja keittiö • 5 o. fl. rum och kök	780	2.2	12 723	92.8	—	—	172	4.5	255	4.7
Keskuslämpöhuoneistoja kylpyhuoneineen • Lägenheter med centralvärme och badrum	127 870	36.9	39 908	26.1	43 390	41.1	69 264	50.3
Keittiö, 1 tai useampia huoneita keittokomeroineen tai ilman • Kök, 1 eller flere rum med eller utan kokvrå	3 480	12.1	7 876	60.0	18 364	37.5	3 773	28.1
1 huone ja keittiö • 1 rum och kök	5 430	30.3	5 446	20.1	6 330	24.3	8 965	19.0
2 huonetta ja keittiö • 2 rum och kök	46 220	35.5	12 666	26.0	7 151	50.2	30 281	67.4
3 " " " 3 " " "	30 320	38.0	6 861	18.3	5 218	65.4	14 821	78.4
4 " " " 4 " " "	19 940	37.1	2 816	17.6	3 352	76.0	6 397	83.4
5 tai useamp. huon. ja keittiö • 5 o. fl. rum och kök	22 480	63.2	4 243	40.9	2 975	77.9	5 027	92.0

1) Tähän sisältyy 24 074 huoneistoa, joissa on sähkölämmitys. 2) Sisältyy huoneistot kylpyhuoneineen.
 3) Inkl. 24 074 lägenheter med elektrisk uppvärmning. 2) Inkl. lägenheter med badrum.

Muist. Taulukossa suoritettua asuinhuoneistojen ryhmittämisessä on tiettyjä eroavuuksia eri kaupunkien kesken.
Anm. Bostadslägenheternas fördelning följer vissa olikheter emellan de olika städerna.

272. Kaupunkien vakautettu velka vuosina 1960—62
Städernas fasta låneskuld åren 1960—62

	Kööpenhamina Köpenhamn		Tukholma Stockholm		Oslo		Helsinki Helsingfors		Göteborg	
	1961 31/3	1962 31/3	1960 31/12	1961 31/12	1960 31/12	1961 31/12	1960 31/12	1961 31/12	1960 31/12	1961 31/12
	milj. kr		milj. kr		milj. kr		milj. mk		milj. kr	
Obligationilainoja • Obligationslån	561.3	534.9	1 182.8	1 233.9	527.5	565.5	2 909.6	2 794.6	199.9	191.4
Muita lainoja • Andra lån	569.8	624.4	698.4	672.3	27.5	27.2	4 040.2	4 958.3	290.7	275.5

273. Katsaus teollisuuteen vuosina 1959—60
Översikt av industrin åren 1959—60

	Työpaik- kojen luku Antal arbetsställen	Virka- miehistöä Förvaltnings- personal	Työn- tekijöitä Arbetare	Tuotanto- arvo 1) Produktions- värde 1)
1960 Kööpenhamina • Köpenhamn				
Ravintoaineteollisuus • Livsmedelsindustri	151	..	15 841	..
Kutoma- ja vaatetustavarateollisuus • Textil- och beklädnadsindustri ..	327	..	12 316	..
Maa- ja kiviteollisuus • Jord- och stenindustri	42	..	3 288	..
Puuteollisuus • Träindustri	88	..	2 401	..
Nahka-, kumi- ja karvateollisuus • Läder-, gummi- och härindustri	170	..	5 685	..
Malmintouhinta ja metalliteollisuus • Malmbrytning och metallindustri ..	484	..	39 828	..
Kemiallis-teknillinen teollisuus • Kemisk-teknisk industri	111	..	5 871	..
Paperi- ja graafinen teollisuus • Pappers- och grafisk industri	317	..	12 750	..
Muu teollisuus • Annan industri	149	..	3 976	..
Summa	1 839	..	101 956	..
1959 Tukholma • Stockholm				
Ravintoaineteollisuus • Livsmedelsindustri	182	2 110	7 143	..
Kutoma- ja vaatetustavarateollisuus • Textil- och beklädnadsindustri ..	101	800	2 902	..
Maa- ja kiviteollisuus • Jord- och stenindustri	30	308	663	..
Puuteollisuus • Träindustri	53	301	621	..
Nahka-, kumi- ja karvateollisuus • Läder-, gummi- och härindustri	44	275	943	..
Malmintouhinta ja metalliteollisuus • Malmbrytning och metallindustri ..	649	14 144	29 017	..
Kemiallis-teknillinen teollisuus • Kemisk-teknisk industri	96	2 131	2 578	..
Paperi- ja graafinen teollisuus • Pappers- och grafisk industri	248	5 364	10 548	..
Muu teollisuus 2) • Annan industri 2)	13	1 383	1 520	..
Summa	1 416	26 816	55 935	..
1959 Oslo				
Ravintoaineteollisuus • Livsmedelsindustri	168	2 534	6 550	Milj. kr. 1 203
Kutoma- ja vaatetustavarateollisuus • Textil- och beklädnadsindustri ..	255	1 391	5 535	248
Maa- ja kiviteollisuus • Jord- och stenindustri	46	325	932	63
Puuteollisuus • Träindustri	79	188	921	50
Nahka-, kumi- ja karvateollisuus • Läder-, gummi- och härindustri	37	218	625	32
Malmintouhinta ja metalliteollisuus • Malmbrytning och metallindustri ..	456	7 166	20 128	1 155
Kemiallis-teknillinen teollisuus • Kemisk-teknisk industri	70	2 050	1 810	253
Paperi- ja graafinen teollisuus • Pappers- och grafisk industri	264	1 250	6 856	343
Muu teollisuus • Annan industri	88	334	1 338	78
Summa	1 463	15 456	44 695	3 425
1960 Helsinki • Helsingfors				
Ravintoaineteollisuus • Livsmedelsindustri	109	1 676	6 702	Milj. mk 66 012.4
Kutoma- ja vaatetustavarateollisuus • Textil- och beklädnadsindustri ..	226	1 616	8 513	17 112.7
Maa- ja kiviteollisuus • Jord- och stenindustri	35	584	2 012	3 988.0
Puuteollisuus • Träindustri	60	194	878	1 938.7
Nahka-, kumi- ja karvateollisuus • Läder-, gummi- och härindustri	17	261	286	492.2
Malmintouhinta ja metalliteollisuus • Malmbrytning och metallindustri ..	344	6 421	22 479	62 461.6
Kemiallis-teknillinen teollisuus • Kemisk-teknisk industri	63	1 047	1 644	12 079.2
Paperi- ja graafinen teollisuus • Pappers- och grafisk industri	208	3 650	9 622	27 624.9
Muu teollisuus • Annan industri	67	1 765	2 496	13 348.1
Summa	1 129	3) 17 214	54 632	205 057.8
1960 Göteborg				
Ravintoaineteollisuus • Livsmedelsindustri	121	1 004	3 112	Milj. kr. 599.1
Kutoma- ja vaatetustavarateollisuus • Textil- och beklädnadsindustri ..	82	1 208	5 389	253.3
Maa- ja kiviteollisuus • Jord- och stenindustri	17	123	338	29.7
Puuteollisuus • Träindustri	27	93	354	25.3
Nahka-, kumi- ja karvateollisuus • Läder-, gummi- och härindustri	25	105	509	21.9
Malmintouhinta ja metalliteollisuus • Malmbrytning och metallindustri ..	297	8 897	25 697	2 338.7
Kemiallis-teknillinen teollisuus • Kemisk-teknisk industri	48	1 023	1 475	411.8
Paperi- ja graafinen teollisuus • Pappers- och grafisk industri	87	1 404	3 577	206.0
Muu teollisuus 2) • Annan industri 2)	12	560	1 180	41.1
Summa	716	14 417	41 631	3 926.9

1) Vast. Tanskan, Ruotsin ja Norjan kruunuja sekä Suomen markkaa. 2) Voima-, valaistus- ja vesilaitoksia. 3) Erillisten pää- ja keskuskontoreiden henkilökunta ml.

1) Resp. danska, svenska och norska kronor samt finska mark. 2) Kraft-, belysnings- och vattenverk. 3) Inkl. personalen vid de fristående huvud- och centralkontoren.

274. Kuluttajien osuustoiminnalliset liikkeet vuoden 1960 päättyessä
De kooperativa konsumentföretagen vid utgången av år 1960

	Kööpenhamina Köpenhamn	Tukholma Stockholm	Oslo	Helsinki ³⁾ Helsingfors ³⁾	Göteborg
Osuuskuntia • Andelsaffärer	7	14	5	3	22
Jäseniä • Medlemmar	¹⁾ 128 170	210 151	25 857	141 888	63 758
Osuuspääoma • Insatskapital, 1 000 kr.....	..	39 066	16 043	313 280	..
Myyntipaikat • Försäljningsställen	261	897	123	953	280
Henkilökunta • Personal	2 869	9 199	660	8 029	1 472
Palkat • Löner, 1 000 kr.....	22 162	120 476	11 024	3 589 397	..
Myynti • Försäljning, 1 000 kr.....	²⁾ 302 880	718 389	92 670	26 655 043	135 667
Varat • Tillgångar, 1 000 kr.....	74 343	296 828	33 517	9 668 500	42 938
Kilnteistöt ja irtaimisto • Fastigheter och inventarier	31 849	169 704	17 657	4 792 957	19 084
Tavaravarastot • Varulager	13 936	41 463	8 896	1 993 432	6 038
Saatavat • Fordringar	648	9 564	1 549	310 861	2 297
Muut • Övriga	27 910	76 097	5 415	2 571 250	15 519
Velat • Skulder, 1 000 kr.....	74 343	266 189	33 517	9 098 600	42 938
Oma pääoma • Eget kapital	35 539	89 818	5 684	1 466 127	19 866
Muut • Övriga.....	38 804	176 371	27 833	7 632 473	23 072

¹⁾ Ostavia jäseniä. ²⁾ Tästä •Hovedstadens bruksforening, joka myy vain jäsenilleen, 299 518 000 kr. ³⁾ Tietoihin sisällyvät kaupungissa ja lähikunnissa sijaitsevat myymälät, kahvilat, ravintolat ja tuotantolaitokset. — Rahamäärät on ilmaistu 1 000 mk:na.

¹⁾ Köpande medlemmar. ²⁾ Härav i •Hovedstadens bruksforening, som säljer endast till medlemmar, 299 518 000 kr. ³⁾ Inkl. butiker, kaféer, matserveringar och produktionsinrättningar i staden samt kommuner i stadens omgivning. — Penningbeloppen avser 1 000 mk.

275. Eräiden tavaralajien vähittäishintaindeksi vuosina 1959—61
Detaljprisindex för vissa varuslag åren 1959—61

(1949=100)

Tavaralaji Varuslag	Määrä Kvantitit	Kööpenhamina ¹⁾ Köpenhamn ¹⁾		Tukholma ²⁾ Stockholm ²⁾		Oslo		Helsinki Helsingfors		Göteborg	
		1960	1961	1960	1961	1959	1960	1960	1961	1960	1961
Maito, kuorimaton • Mjölk, oskummad	l	³⁾ 166	³⁾ 178	219	231	171	158	215	214	220	229
Voi, pöytä- (meijeri-) • Smör, bords- (mejeri-)	kg	105	116	120	129	164	164	135	135	122	130
Margariini • Margarin	"	107	106	129	131	397	361	298	281	128	128
Munat, tuoreet • Ägg, färska	tiu ⁴⁾ • tjog ⁴⁾	107	109	140	152	139	137	154	150	127	139
Perunat • Potatis	5 l ⁵⁾	185	169	241	234	175	163	221	193	248	239
Vehnäjauhot, ulkom. • Vetemjöl, utländskt	kg	183	192	145	156	166	169	345	360	146	156
Naudanliha, tuore, (paisti) • Nötkött, färskt, (stek)	"	217	216	219	215	220	256
Vasikanliha, juotto- • Kalvkött, gödkalv	"	226	233	345	354	210	233
Sokeri • Socker	"	245	258	184	178	219	215	⁶⁾ 205	⁶⁾ 205	170	153
Sähkö • Elektricitet	kWh	128	128	167	167
Kaasu • Gas	m ³	140	140	140	140	155	155
Hilli, antrasilitti-, kotiin ajettuna											
Kol, antracit-, hemkörd	hl	121	124	160	154	179	151

¹⁾ Viiden kuukauden ensimmäisen vilkon keskimäärät (tammi-, huhti-, heinä-, loka- ja seuraavan vuoden tammikuu). — Esikaupungit ml. ²⁾ Tukholman alue. ³⁾ Tarkastusmaitoa. ⁴⁾ Oslossa, Helsingissä ja Göteborgissa kg. ⁵⁾ Kööpenhaminassa, Helsingissä ja Göteborgissa kg, Oslossa 3 kg. ⁶⁾ Palasokeria.

¹⁾ Genomsnitt för den första veckan i januari, april, juli, oktober och januari följande år. — Inkl. förorter. ²⁾ Stockholmsområdet. ³⁾ Kontroll mjölk. ⁴⁾ För Oslo, Helsingfors och Göteborg per kg. ⁵⁾ För Köpenhamn, Helsingfors och Göteborg per kg, för Oslo per 3 kg. ⁶⁾ Bitsocker.

276. Henkilökohtaiset välittömät verot vuoden 1961 tulojen perusteella
Personliga direkta skatter för år 1961

Tulonmäärä (kr) ja eri verot	Inkomstbelopp (kr) och oika slag av skatter	Veromäärä, kr. • Skattebelopp, kr.									
		Köpenhamina 1) Köpenhamn 1)		Tukholma 2) Stockholm 2)		Oslo 3)		Helsinki 4) Helsingfors 4)		Göteborg 5)	
		Yksi- naiset Eksam- stående	Avio- puolisot ja 2 lasta Makar med 2 barn	Yksi- naiset Eksam- stående	Avio- puolisot ja 2 lasta Makar med 2 barn	Yksi- naiset Eksam- stående	Avio- puolisot ja 2 lasta Makar med 2 barn	Yksi- naiset Eksam- stående	Avio- puolisot ja 2 lasta Makar med 2 barn	Yksi- naiset Eksam- stående	Avio- puolisot ja 2 lasta Makar med 2 barn
8 000											
Valtion tulovero	Statlig inkomstskatt ..	440	276	490	280	400	0	264	—	490	290
Kunnallinen tulovero	Kommunal inkomstsk.	468	280	704	439	1 105	313	961	751	825	510
Kansaneläkemaksu	Folkpensionsavgift ..	83	87	265	275	275	275	115	90	264	271
Sairausvakuutusmaksu	Sjukförsäkringsavgift ..	—	—	171	204	—	—	—	—	157	203
	Summa	991	643	1 630	1 198	1 780	588	1 340	841	1 736	1 274
Vähenn. lapsilisät	Avg. barnbidrag	—	1 092	—	900	—	360	—	541	—	900
Välittömät verot	Direkta skatter	991	—	1 630	298	1 780	228	1 340	300	1 736	374
10 000											
Valtion tulovero	Statlig inkomstskatt ..	710	588	742	450	600	0	504	—	763	440
Kunnallinen tulovero	Kommunal inkomstsk.	622	428	957	691	1 435	643	1 208	996	1 110	780
Kansaneläkemaksu	Folkpensionsavgift ..	99	103	332	343	275	275	145	120	330	331
Sairausvakuutusmaksu	Sjukförsäkringsavgift ..	—	—	186	253	—	—	—	—	172	262
	Summa	1 431	1 119	2 217	1 737	2 310	918	1 857	1 116	2 375	1 813
Vähenn. lapsilisät	Avg. barnbidrag	—	1 076	—	900	—	360	—	541	—	900
Välittömät verot	Direkta skatter	1 431	43	2 217	837	2 310	558	1 857	575	2 375	913
15 000											
Valtion tulovero	Statlig inkomstskatt ..	1 584	1 464	1 736	875	1 100	0	1 164	321	1 736	875
Kunnallinen tulovero	Kommunal inkomstsk.	1 039	844	1 595	1 302	2 260	1 468	1 821	1 608	1 830	1 500
Kansaneläkemaksu	Folkpensionsavgift ..	145	149	500	503	275	275	219	193	494	496
Sairausvakuutusmaksu	Sjukförsäkringsavgift ..	—	—	232	336	—	—	—	—	218	308
	Summa	2 768	2 457	4 063	3 016	3 635	1 743	3 204	2 122	4 278	3 179
Vähenn. lapsilisät	Avg. barnbidrag	—	960	—	900	—	360	—	541	—	900
Välittömät verot	Direkta skatter	2 768	1 497	4 063	2 116	3 635	1 383	3 204	1 581	4 278	2 279
20 000											
Valtion tulovero	Statlig inkomstskatt ..	2 685	2 340	3 091	1 662	1 700	600	1 954	860	3 058	1 689
Kunnallinen tulovero	Kommunal inkomstsk.	1 432	1 261	2 259	1 940	3 085	2 293	2 433	2 222	2 565	2 235
Kansaneläkemaksu	Folkpensionsavgift ..	188	194	600	600	345	345	293	267	600	600
Sairausvakuutusmaksu	Sjukförsäkringsavgift ..	—	—	232	336	—	—	—	—	218	308
	Summa	4 305	3 795	6 182	4 538	5 130	3 238	4 680	3 349	6 441	4 832
Vähenn. lapsilisät	Avg. barnbidrag	—	960	—	900	—	360	—	541	—	900
Välittömät verot	Direkta skatter	4 305	2 835	6 182	3 638	5 130	2 878	4 680	2 808	6 441	3 932
25 000											
Valtion tulovero	Statlig inkomstskatt ..	4 262	3 478	4 630	2 868	2 450	1 350	2 929	1 558	4 556	2 868
Kunnallinen tulovero	Kommunal inkomstsk.	1 763	1 654	2 924	2 605	4 021	3 118	3 048	2 835	3 315	2 985
Kansaneläkemaksu	Folkpensionsavgift ..	227	238	600	600	420	420	367	341	600	600
Sairausvakuutusmaksu	Sjukförsäkringsavgift ..	—	—	232	336	—	—	—	—	218	308
	Summa	6 252	5 370	8 386	6 409	6 891	4 888	6 344	4 734	8 689	6 761
Vähenn. lapsilisät	Avg. barnbidrag	—	960	—	900	—	360	—	541	—	900
Välittömät verot	Direkta skatter	6 252	4 410	8 386	5 509	6 891	4 528	6 344	4 193	8 689	5 861

Alaviitat ovat s. 325. • Noterna finns på s. 325.

Muist. Taulukko on tehty edellyttämällä, että vaimolla ei ole omaa tuloa. Kirkollinen tulovero on sisällytetty kunnalliseen tuloveroon. Tulonmäärä on Helsinkiä lukuun ottamatta nettotuloa ja tarkoittaa ao. maiden kruunuja. Helsingin tulonmäärät on muunnettu Ruotsin kruunuiksi kurssiin 62 mk = 1 kr.

Anm. Genomgående förutsättes att hustrun saknar egen inkomst. Kyrklig inkomstskatt har inräknats i kommunal inkomstskatt. Inkomstbeloppet avser med undantag för Helsingfors nettoinkomst och är uttryckt i resp. lands kronor. Inkomstbeloppen för Helsingfors har omräknats till svenska kronor enligt kurs 62 mk = 1 kr.

277. Koululaitos lukuvuosina 1959/60—1960/61 • Skolväsendet läsåren 1959/60—1960/61

Valtion ja kunnan koulut Statens och kommunens skolor	Köpenhamna Köpenhamn	Tukholma Stockholm	Oslo	Helsinki Helsingfors	Göteborg
	1) 1959/60	1) 1959/60	1960/61	1960/61	1960/61
Kouluja • Skolor	127	114	89	86	118
niistä kouluja, joissa annettiin • därav skolor med					
kansakouluopetusta • folkskolundervisning	13	68	61	69	104
keski- ja reaalkouluopetusta • mellan- och realskolundervisning ..	2) 96	29	28	17	14
lukio-opetusta • gymnasieundervisning	3) 18	17			
Luokkia • Klasser	4 087	3 830	2 337	1 497	2 053
niistä luokkia, joissa annettiin • därav klasser med					
kansakouluopetusta • folkskolundervisning	2 900	2 966	1 643	1 150	1 648
keski- ja reaalkouluopetusta • mellan- och realskolundervisning ..	965	552	694	250	268
lukio-opetusta • gymnasieundervisning	222	312			
Opettajia • Lärare och lärarinnor	4 351	5 470	3 064	1 891	2 839
Oppilaita • Elever	102 626	106 044	60 326	45 456	55 788
niistä saivat • därav med					
kansakouluopetusta • folkskolundervisning	75 328	79 536	42 068	34 104	44 155
keski- ja reaalkouluopetusta • mellan- och realskolundervisning ..	22 687	18 163	12 918	8 620	8 552
lukio-opetusta • gymnasieundervisning	4 611	8 345	5 340	2 732	3 081
Yksityiset koulut • Privata skolor					
Kouluja • Skolor	33	34	8	57	4
niistä kouluja, joissa annettiin • därav skolor med					
kansakouluopetusta vastaavaa • motsv. folkskolundervisning	14	13	4	9	4) 3
keski- ja reaalkouluopetusta • mellan- och realskolundervisning ..	2) 13	10	4	48	1
lukio-opetusta • gymnasieundervisning	3) 6	11			
Luokkia • Klasser	450	294	84	752	64
niistä luokkia, joissa annettiin • därav klasser med					
kansakouluopetusta vastaavaa • motsv. folkskolundervisning	272	103	28	46	19
keski- ja reaalkouluopetusta • mellan- och realskolundervisning ..	131	87	56	515	14
lukio-opetusta • gymnasieundervisning	47	104			
Opettajia • Lärare och lärarinnor	587	644	181	1 422	121
Oppilaita • Elever	10 047	8 023	2 375	25 336	1 326
niistä saivat • därav med					
kansakouluopetusta vastaavaa • motsv. folkskolundervisning	6 463	2 713	637	1 126	482
keski- ja reaalkouluopetusta • mellan- och realskolundervisning ..	2 960	2 750	1 738	18 906	322
lukio-opetusta • gymnasieundervisning	624	2 560			
Kaikki koulut • Samtliga skolor					
Poikia • Gossar	57 203	57 205	32 389	34 864	28 773
niistä lukiolissa • därav i gymnasierna	2 878	5 710	3 513	3 827	1 978
Tyttöjä • Flickor	55 470	56 862	30 312	35 928	28 341
niistä lukiolissa • därav i gymnasierna	2 357	5 195	2 784	4 209	1 625

1) 31. 12. 1960. 2) Kalkissa kouluissa on myös kansakouluopetusta. 3) Samoin keski- ja reaalkouluopetusta. 4) Siitä 1, jossa on myös reaalkoulu- ja lukio-opetusta.

1) 31. 12. 1960. 2) Samtliga skolor har även folkskolundervisning. 3) Dito mellan- och realskolundervisning. 4) Därav 1 med tillika realskol- och gymnasieundervisning.

Alaviitat taul. 276. • Noterna till tab. 276.

1) Tulonmäärä tarkoittaa sekä palkkatuloa, josta on vähennetty ns. »Palkansaajan vähennys» että muuta ansiotyön ylijäämää. Henkilökohtaisten verojen vähennykset on laskettu edellyttäen, että verovelvollisella oli sama tulo edellisenä vuonna. Vakuutusmaksujen vähennys on 400 kr. 8 000 kruunun tuloluokassa ja muissa 600 kr. Lapsivähennys alle 16-vuotiaista lapsista on korvattu laajennetulla lapsilisäjärjestelmällä.

2) Verovelvollisten ei edellytetä maksavan määrääjain muita eläke- ym. maksuja kuin taulukossa mainittuja, mutta sitä vastoin yksinäisten ja aviopuolisoiden edellytetään nauttivan 8 000 ja 10 000 kruunun tuloluokissa 400 kruunun, aviopuolisoiden 15 000 kruunun tuloluokassa 600 kruunun ja muissa tuloluokissa 800 kruunun vähennystä suoritetuista sairauskassa- ja henkivakuutusmaksuista ym. Kunnallisvero on laskettu 13,20 kruunuksi veroäyriä.

3) Verovelvollisten ei edellytetä maksavan määräaikaista eläke- ym. maksuja. Tulonmäärä on yhtä kuin bruttotulo miinus 8%:n vähimmäispoisto (500—1 500 kr.).

4) Taulukko tarkoittaa saadun palkkatulon veroa. Vero on laskettu edellyttäen seuraavia vähennyksiä: 10—20 % palkkatulosta, kalliinpaikanvähennys, kansaneläkelaitokselle v:ita 1960 suoritettu maksu sekä suurin mahdollinen henkivakuutusmaksujen vähennys. Kunnallisveroäyri on 11,50 mk ja kirkollisveroäyri 0,95 mk.

5) Eläke- ym. määräaikaismaksuja ei ole otettu huomioon. Sensijaa non laskettu vähennykset sairauskassa-, henkivakuutus- yms. maksuista. Kunnallisvero on laskettu 15,00 kruunuksi veroäyriä.

6) Inkomstbeloppet består av utbetalad lön (efter lönmottagareavdrag) eller av överskott av annat förvärvsarbete. Avdraget för personliga skatter är beräknat under förutsättning att den skattskyldige hade samma inkomst föregående år. 400 kr försäkringspremier har avdragits i 8 000-kronorsklassen och 600 kr i övriga fall. Barnavdraget för barn under 16 år har ersatts med ett utvidgat barnbidragssystem.

7) De skattskyldiga förutsättes icke utbetala periodiskt understöd eller andra pensionsavgifter än de i tabellen angivna men erlagga obligatorisk sjukförsäkringsavgift och åtnjuta avdrag för erlagda sjukkasseavgifter och livförsäkringspremier m.m. med 400 kr för ensamstående och för makar med 8 000 kr och 10 000 kr nettoinkomst och med 600 kr för makar med 15 000 kr nettoinkomst samt med 800 kr i övrigt. Kommunalskatt har beräknats efter 13,20 kr per skattekrona.

8) De skattskyldiga förutsättes icke utbetala periodiskt understöd eller pensionsavgifter. Inkomstbeloppet är lika med bruttolönskomsten med ett minimiavdrag för 8 % (500—1 500 kr.).

9) Tabellen avser skatt för erhållen löneinkomst. Skatten har beräknats under förutsättning av följande avdrag: 10—20 % av löneinkomsten, dyrortsavdrag, avgift till folkpensionsanstalten för år 1960 samt maximiavdrag för livförsäkringspremier. Kommunalskattöret är 11,50 mk och kyrkoskattöret 0,95 mk.

10) Periodiskt understöd eller pensionsavgifter utbetalas ej, däremot åtnjutes avdrag för utlagda sjukkasseavgifter och livförsäkringspremier m.m. Kommunalskatt har beräknats efter 15,00 kr per skattekrona.

278. Sairaalat vuosina 1958—61 • Sjukhus åren 1958—61

	Köpenhamina Köpenhamn		Tukholma Stockholm		Osto ¹⁾		Helsinki Helsingfors		Göteborg	
	1958	1959	1959 ²⁾	1960	1960	1961	1960	1961	1960	1961
<i>Yleiset sairaalat Offentliga sjukhus</i>										
Vakin. potilaspaikkoja vuoden päättyessä • Ordin. sjukplats. vid årets slut	12 320	12 293	14 244	14 599	6 375	6 427	6 301	6 611	5 578	5 778
Vuoden kuluessa vastaanotettuja potilaita Under året intagna patienter	160 072	165 884	116 991	117 086	73 656	70 893	87 851	89 662	60 122	63 963
Potilaita keskim. päivässä • Medeltal patienter per dag	11 370	11 515	11 777	11 608	5 787	5 603	6 137	6 311	4 418	4 672
Vuoden kuluessa kuolleita • Under året avlidna	6 819	7 241	5 659	6 063	3 208	3 225	2 611	3 080	2 555	2 562
Hoitopäiviä kaikkiaan • Totalantalet vård dagar (1 000)	4 150	4 203	4 299	4 249	2 112	2 045	2 246	2 303	1 589	1 701
Hoitopäiviä keskimäärin potilasta kohden ²⁾ • Medeltal vård dagar per patient ²⁾	25.9	25.3	36.7	36.3	28.7	28.8	25.6	25.7	26.4	26.6
<i>Yksityiset sairaalat Privata sjukhus</i>										
Vakin. potilaspaikkoja vuoden päättyessä • Ordin. sjukplats. vid årets slut	1 729	1 712	734	741	1 717	1 763	1 084	1 070	155	155
Vuoden kuluessa vastaanotettuja potilaita Under året intagna patienter	30 347	31 910	5 259	5 224	22 326	21 970	20 949	20 563	777	857
Potilaita keskim. päivässä • Medeltal patienter per dag	1 597	1 584	633	639	1 629	1 607	861	797	138	146
Vuoden kuluessa kuolleita • Under året avlidna	837	927	404	407	678	669	314	315	82	55
Hoitopäiviä kaikkiaan • Totalantalet vård dagar (1 000)	583	578	231	234	595	588	315	291	50	50
Hoitopäiviä keskimäärin potilasta kohden ²⁾ • Medeltal vård dagar per patient ²⁾	19.2	18.1	43.9	44.8	26.6	26.8	15.0	14.1	64.6	58.7

¹⁾ Tiedot ovat sairaaloista, joissa on vähintään 50 potilaspaikkaa. ²⁾ Vuoden kuluessa vastaanotettua potilasta kohden. ³⁾ Tarkistetut tiedot. ¹⁾ Sjukhus med 50 eller flera sjukplatser. ²⁾ Per under året intagna patienter. ³⁾ Kontrollerade uppgifter.

Muist. Yleisillä sairaaloilla tarkoitetaan sekä valtion että kunnan omia sairaaloita samoin kuin valtion ja kunnan käyttämiä yksityisiä sairaaloita. Yksityisiin sairaaloihin on luettu myös suuret klinikat yms., mutta ei lepokoteja yms. Vuodesta 1960 alkaen ei Rinnekotia Helsingin kaupungin ulkopuolella toimivana oteta huomioon tilastossa. Mielisairaalat ja tuberkuloosiparantolat sisältyvät tietoihin lukuun ottamatta Helsingin osuuksia kaupungin ulkopuolella sijaitsevin mielisairaloihin ja tuberkuloosiparantoloihin. Potilaiden luku tarkoittaa kaikkia vastaanotettuja potilaita riippumatta heidän asuinpaikastaan.

Anm. Till offentliga sjukhus räknas såväl stats- som kommunala sjukhus samt ev. offentligt utnyttjade privata sjukhus och kliniker. Till privata sjukhus räknas större kliniker o. dyl., men icke konvalescenthem o. dyl. Rinnehemmet beaktas ej i statistiken fr.o.m. år 1960 emedan dess verksamhet är förlagd utanför Helsingfors stad. Sinnessjukhus och tuberkulossanatorier ingår, men för Helsingfors icke stadens andelar i sinnessjukhus och tuberkulossanatorier utanför staden. Antalet patienter omfattar samtliga intagna patienter utan hänsyn till boningsort.

279. Veden, kaasun ja sähkön kulutus vuosina 1959—61
Förbrukningen av vatten, gas och elektricitet åren 1959—61

	Köpenhamina Köpenhamn		Tukholma Stockholm		Oslo		Helsinki Helsingfors		Göteborg	
	1959/60	1960/61	1960	1961	1960	1961*	1960	1961	1960	1961
Vesi • Vatten (1 000 m ³)										
Kulutus • Förbrukning	87 900	81 720	116 870	119 780	87 540	92 912	49 991	51 399	41 676	42 098
Kaasu • Gas (1 000 m ³)										
Valmistus • Tillverkning . .	182 731	180 999	146 183	149 266	14 527	14 325	63 794	58 825	45 760	46 393
Kulutus • Förbrukning	182 731	180 999	146 248	149 229	14 528	14 326	63 791	58 774	45 769	46 366
Siitä • Därav för										
Yksityinen • Ensk. behov	168 543	172 734	139 421	131 880	12 018	12 175	36 105	32 507	43 187	42 717
Laitoksen oma • Verkets egen	4 776	609	2 962	12 236	1 023	1 030	²⁾ 26 189	²⁾ 23 518	181	131
Vuoto ym. • Läckage m.m.	7 226	7 482	3 865	5 113	1 487	1 121	1 497	2 749	2 062	1 343
Muu • Annan	¹⁾ 2 186	¹⁾ 174	—	—	—	—	—	—	339	2 175
Kaasumittareita • Gasmätare	416 025	414 190	257 250	254 760	11 921	11 103	72 760	72 557	106 822	105 959
Sähkö • Elektricitet (1 000 kWh)										
Kulutus • Förbrukning	1 629 109	1 748 823	2 230 571	2 502 879	666 892	701 282	784 471	869 031
Siitä • Därav för										
Yks. valaistus, taloustarve ym. • Ensk. belysning, hushållsändamål m.m.	608 345	687 215	381 176	412 723					325 496	344 180
Mootorit ym. • Motor- drift m.m.	883 250	967 033	942 696	1 021 465	2 159 000	2 249 450	544 722	575 459	373 998	393 696
Katuvalaistus • Gatube- lysning	33 529	36 278	33 493	33 792	19 674	20 000	15 908	16 495	24 577	25 283
Raitiotiet • Spårvägsdrift	91 808	91 744	135 817	140 517	47 179	48 870	26 181	24 889	29 011	30 102
Muu • Annan	135 927	140 326	4 718	184 559	80 081	84 439	31 389	75 770
Mittareita kalkkia • Total- antal mätare	636 280	645 109	384 044	386 569	230 476	234 886	157 929	234 886	184 169	189 390
Kaukolämmitys • Fjärr- värme										
Kulutus • Förbrukning, Gcal.	950 175	987 489	251 421	294 808	9 887	8 257	332 600	453 812	214 681	217 929
Suurin/vrk. • Max./dygn, Gcal.	74	102	1 795	3 270	1 450	1 450
Öljynkäyttö • Oljeförbrukn., 1 000 kg	399	55	2 588	2 489	27 395	22 897
Hillenkäyttö • Kolförbrukn., 1 000 kg	—	—	69 178	86 755	—	—
Virrankäyttö • Strömförbruk- ning MWh	9 611	11 833	—	—	12 845	60 511
Kaasunkäyttö • Gasförbruk- ning, 1 000 m ³	—	..	—	—	713	754	—	—

¹⁾ Katuvalaistus. ²⁾ Siitä uunien lämmitykseen v. 1960 25,9 milj. m³ ja v. 1961 23,3 milj. m³.

³⁾ Gatubelysning. ⁴⁾ Därav år 1960 25,9 milj. m³ och år 1961 23,3 milj. m³ för undereldning i ugnar.

Muist. Vettä jaetaan Kööpenhaminasta, Tukholmasta, Göteborgista ja Helsingistä kaupunkialueiden ulkopuolelle, samoin *kaasua* Kööpenhaminasta, Tukholmasta ja Göteborgista sekä *sähköä* Kööpenhaminasta, Tukholmasta ja Helsingistä.

Anm. Vatten levereras till områden utanför stadsgränsen i Köpenhamn, Stockholm, Göteborg och Helsingfors, likaså *gas* i Köpenhamn, Stockholm och Göteborg samt *elektricitet* i Köpenhamn, Stockholm och Helsingfors.

280. Liikennetapaturmat vuosina 1959—61 • Trafikolyckor åren 1959—61

Osallistuneet liikenneyksiköt Delaktiga trafikелеment	Kööpenhamina Köpenhamn		Tukholma Stockholm		Oslo		Helsinki Helsingfors		Göteborg	
	1959	1960	1960 ¹⁾	1961	1960	1961	1960	1961	1960	1961
Raitiovaunu • Spårvagn	292	214	136	84	346	328	235	310
Kuolleita Dödade personer ..	1	—	—	—	—	—	—	—	—	—
Loukkaantuneita Skadade ..	100	100	8	5	17	15	16	27
Auto • Automobil	13 923	13 757	2 738	3 186	7 711	8 439	7 130	7 714
Kuolleita Dödade personer ..	6	6	11	9	1	7	5	9	4	1
Loukkaantuneita Skadade ..	877	985	737	815	231	324	424	576	446	569
Moottoripyörä ym. • Motorcykel m.m.	936	975	329	433	667	702	1 071	1 036
Kuolleita Dödade personer ..	24	21	13	8	2	7	10	3	9	6
Loukkaantuneita Skadade ..	2 372	2 355	452	511	227	318	357	382	663	641
Polkupyörä • Cykel	287	265	85	108	270	235	174	171
Kuolleita Dödade personer ..	29	29	8	5	1	2	4	4	3	5
Loukkaantuneita Skadade ..	2 093	1 779	161	164	75	86	165	151	125	123
Jalankulkijat • Fotgängare	801	786	327	354	624	654	428	482
Kuolleita Dödade personer ..	47	54	40	33	22	13	40	36	20	17
Loukkaantuneita Skadade ..	1 200	1 546	714	725	305	341	555	594	399	454
Muut ajoneuvot • Andra trafikелеment	2 744	2 895	18	16	181	151	86	233
Kuolleita Dödade personer ..	—	—	—	—	—	1	—	—	—	—
Loukkaantuneita Skadade ..	13	13	6	10	5	4	4	6
Yhteensä osallistuneita liikenneyksiköitä • Summa delaktiga trafikелеment	18 983	18 892	3 633	4 181	9 799	10 509	9 124	9 946
Yhteensä tapaturmia • Summa olyckor	9 397	9 428	1 768	2 004	4 950	5 261	4 631	4 988
Kuolleita • Dödade ..	107	110	72	55	26	30	59	52	36	29
Loukkaantuneita • Skadade ..	6 655	6 778	2 088	2 249	852	1 084	1 523	1 722	1 653	1 820

1) Tarkistetut tiedot • 1) Kontrollerade uppgifter.

Muist. Taulukossa tarkoitetaan ajoneuvoliikenteessä sattuneita onnettomuuksia. Kuolleet ja loukkaantuneet henkilöt on viety sen liikenneneuvon kohdalle, jota he käyttivät onnettomuuden sattuessa.

Anm. Tabellen avser olyckor vid fordonstrafik. Dödade och skadade personer har hänförs till det trafikелеment de begagnade vid olyckstillfället.

281. Kunnallisvaalit vuosina 1955—62 • Kommunala val åren 1955—62

A. Äänioikeutetut ja äänestäneet • Röstberättigade och röstande

	Äänioikeutettuja Röstberättigade			Äänestäneitä % äänioikeutetuista Röstande i % av röstberättigade		
	Miehiä Män	Naisia Kvinnor	Summa	Miehiä Män	Naisia Kvinnor	Kaikkiaan Samtliga
Kööpenhamina 1) • Köpenhamn 1)						
4/3 1958	222 876	271 036	493 912	69.4	65.4	67.2
6/3 1962	238 008	272 051	510 059	66.3	62.1	64.1
Tukholma • Stockholm						
21/9 1958	251 474	305 343	556 817	79.4	78.2	78.7
16/9 1962	253 033	306 186	559 219	78.6	78.4	78.5
Oslo						
3/10 1955	147 634	184 111	331 745	79.5	79.7	79.6
28/9 1959	152 178	188 284	340 462	78.6
Helsinki • Helsingfors						
7-8/10 1956	112 555	167 729	280 284	66.0	63.4	64.4
2-3/10 1960	123 322	178 578	301 900	2) 75.0	2) 73.2	74.7
Göteborg						
21/9 1958	127 267	140 642	267 909	78.4	77.4	77.8
16/9 1962	131 744	145 067	276 811	80.7	81.0	80.8

1) Lukuun ottamatta Frederiksberg'iä ja Gentofte'a. 2) Lukuun ottamatta otteella äänestäneitä.

1) Exkl. Frederiksberg och Gentofte. 2) Exkl. med utdrag röstande.

B. Annetut vaaliliput ja valitut, puolueittain • Avgivna valsedlar och valda, efter partier

	Hyväksytytjå vaalilippuja Godkända valsedlar				Valittuja Valda	
	Absol. luvut Absol. tal		o/o			
	⁴ / ₁₀ 1958	⁶ / ₁₀ 1962	⁴ / ₁₀ 1958	⁶ / ₁₀ 1962	⁴ / ₁₀ 1958	⁶ / ₁₀ 1962
Kööpenhamina ¹⁾ • Köpenhamn ¹⁾						
Sosialidemokraatit • Socialdemokraterna	167 602	152 771	50.7	46.9	29	27
Radikaalinen vasemmisto • Radikala vänstern	21 656	12 917	6.6	4.0	3	2
Vanhoillinen kansanpuolue • Konservativa folkpartiet ..	81 603	82 994	24.7	25.5	14	15
Vasemmisto • Vänstern	17 220	7 151	5.2	2.2	3	1
Kommunistinen puolue • Kommunistiska partiet	29 966	9 064	9.1	2.8	5	1
Sosialistinen kansanpuolue • Socialistiska folkpartiet ..	••	53 599	••	16.5	••	9
Tanskan oikeusliitto • Danmarks rättsförbund	7 622	3 421	2.3	1.0	1	—
Muut puolueet • Andra partier	4 791	3 749	1.4	1.1	—	—
Summa	330 460	325 666	100.0	100.0	2) 55	2) 55
	²¹ / ₁₀ 1958	¹⁶ / ₁₀ 1962	²¹ / ₁₀ 1958	¹⁶ / ₁₀ 1962	²¹ / ₁₀ 1958	¹⁶ / ₁₀ 1962
Tukholma • Stockholm						
Sosialidemokraatit • Socialdemokraterna	189 982	203 704	43.5	46.6	45	49
Oikeisto • Högern	125 527	96 727	28.8	22.1	29	23
Kansanpuolue • Folkpartiet	84 617	102 418	19.4	23.5	20	23
Keskustapuolue • Centerpartiet	7 708	9 100	1.8	2.1	—	—
Kommunistit • Kommunisterna	27 084	24 718	6.2	5.7	6	5
Muut puolueet • Andra partier	1 463	56	0.3	0.0	—	—
Summa	436 381	436 723	100.0	100.0	3) 100	3) 100
	³ / ₁₀ 1955	²⁸ / ₁₀ 1959	³ / ₁₀ 1955	²⁸ / ₁₀ 1959	³ / ₁₀ 1955	²⁸ / ₁₀ 1959
Oslo						
Työväenpuolue • Arbetarpartiet	110 274	118 857	41.9	44.6	36	39
Oikeisto • Högern	104 559	106 564	39.7	40.0	35	35
Vasemmisto • Vänstern	14 114	12 627	5.3	4.7	4	4
Kommunistit • Kommunisterna	16 591	11 757	6.3	4.4	5	3
Kristillinen kansanpuolue • Kristliga folkpartiet	15 517	13 788	5.9	5.2	5	4
Muut puolueet • Andra partier	2 443	2 794	0.9	1.1	—	—
Summa	263 498	266 387	100.0	100.0	4) 85	4) 85
	⁷⁻⁸ / ₁₀ 1956	²⁻³ / ₁₀ 1960	⁷⁻⁸ / ₁₀ 1956	²⁻³ / ₁₀ 1960	⁷⁻⁸ / ₁₀ 1956	²⁻³ / ₁₀ 1960
Helsinki • Helsingfors						
Sosialidemokraatit • Socialdemokraterna	43 979	45 850	24.4	20.4	19	16
Sosialidemokraattinen oppositio • Socialdemokratiska oppositionen	—	10 697	—	4.8	—	3
Suomen kansan demokr. liitto • Demokratiska förbundet för Finlands folk	34 141	44 329	19.0	19.7	15	15
Ruotsal. vaaliliitto • Svenska valförbundet	32 720	36 376	18.2	16.2	14	13
Kansall. kokoomus ja vapaamielinen keskusta • Nation. samlingspartiet och den frisinade centern	41 326	58 482	23.0	26.0	18	21
Kansanpuolue • Folkpartiet	27 244	26 041	15.1	11.6	11	9
Muut puolueet • Andra partier	596	2 869	0.3	1.3	—	—
Summa	180 006	224 644	100.0	100.0	5) 77	5) 77
	²¹ / ₁₀ 1958	¹⁶ / ₁₀ 1962	²¹ / ₁₀ 1958	¹⁶ / ₁₀ 1962	²¹ / ₁₀ 1958	¹⁶ / ₁₀ 1962
Göteborg						
Sosialidemokraatit • Socialdemokraterna	84 032	104 488	40.4	46.8	24	28
Oikeisto • Högern	39 902	31 609	19.2	14.2	13	9
Kansanpuolue • Folkpartiet	61 859	65 767	29.7	29.5	18	18
Kommunistit • Kommunisterna	19 438	17 782	9.3	7.9	5	5
Keskustapuolue • Centerpartiet	2 919	3 583	1.4	1.6	—	—
Muut puolueet • Andra partier	3	10	0.0	0.0	—	—
Summa	208 153	223 239	100.0	100.0	6) 60	6) 60

¹⁾ Lukuun ottamatta Frederiksberg'iä ja Gentofte'a. ²⁾ Niistä 14 naista. ³⁾ Niistä naisia 23 v. 1958 ja 27 v. 1962. ⁴⁾ Samoin 20 v. 1955 ja 15 v. 1959. ⁵⁾ Samoin 21 v. 1956 ja 22 v. 1960. ⁶⁾ Niistä 11 naista.

¹⁾ Exkl. Frederiksberg och Gentofte. ²⁾ Därav 14 kvinnor. ³⁾ Därav 23 kvinnor år 1958 och 27 år 1962. ⁴⁾ Dito 20 år 1955 och 15 år 1959. ⁵⁾ Dito 21 år 1956 och 22 år 1960. ⁶⁾ Därav 11 kvinnor.

282. Merenkulku vuosina 1960—61

		Kööpenhamina ¹⁾ Köpenhamn ¹⁾	
		1960	1961
A. Laiturien pituus, m ⁴⁾ • Kajlängden, m ⁴⁾			
1	Kaikkiaan • Samtliga	35 496	35 348
	Siitä / kiivi- ja betonilaiturit • sten- och betongkaj	23 019	23 288
	Därav (puulaiturit • träkaj	12 477	12 080
Veden syvyyden ollessa • Vid ett vattendjup av			
2	2—7.5 m	25 454	25 306
3	yli 7.5 m • över 7.5 m	10 042	10 042
	siitä vapaasatamassa • därav i frihamn	5 648	5 648
B. Merenkulku ⁵⁾ • Sjöfarten ⁵⁾			
Saapuneet alukset • Ankomna fartyg			
Tullisatamaan • Till tullhamn			
4	Kotimaasta } luku • antal	5 622	5 338
5	Från hem- } R. t. netto, 1 000	2 625	2 584
	landet		
6	Ulkomailta } luku • antal	21 212	20 848
7	Från utlan- } R. t. netto, 1 000	9 804	9 371
	det		
Vapaasatamaan • Till frihamn			
8	Kotimaasta } luku • antal	696	662
9	Från hem- } R. t. netto, 1 000	59	57
	landet		
10	Ulkomailta } luku • antal	3 283	3 108
11	Från utlan- } R. t. netto, 1 000	4 072	3 832
	det		
Tavaraa, 1 000 tonnia • Gods, 1 000 ton			
Tullisatama • Tullhamn			
12	Saapunut kotimaasta • Anlänt från hemlandet	642	699
13	” ulkomailta • ” utlandet	4 768	4 692
14	Viety kotimaahan • Avsant till hemlandet	728	700
15	” ulkomaille • ” utlandet	589	557
Vapaasatama • Frihamn			
16	Saapunut kotimaasta • Anlänt från hemlandet	36	38
17	” ulkomailta • ” utlandet	1 548	1 454
18	Viety kotimaahan • Avsant till hemlandet	95	87
19	” ulkomaille • ” utlandet	290	297
		1961	
		Kaikkiaan Samtliga	Siitä moot- torialuksia Därav motor- fartyg
C. Kauppalaivasto, ikä ⁶⁾ • Handelsflottan, ålder ⁶⁾			
20	Luku • Antal	409	343
21	Bruttorekisteritonnina • Bruttoregisterton, 1 000	1 865	1 730
22	— 4 vuotta • år } luku • antal	142	138
23	” ” ” } R. t. brutto	841	746
24	5—14 ” ” ” } luku • antal	157	146
25	” ” ” } R. t. brutto	848	832
26	15—24 ” ” ” } luku • antal	40	29
27	” ” ” } R. t. brutto	126	110
28	25— ” ” ” } luku • antal	70	30
29	” ” ” } R. t. brutto	50	42

1) Tähän ei sisälly Gentoftte, jonka laiturien pituus on 2 145 m. 2) Mälarkajen ja venelaiturit on laskettu mukaan. 3) Kanava-laiturit mukaan luettuina. 4) Kööpenhaminan tietoihin sisältyvät laiturit, jotka ovat yli 2.8 m syvässä vedessä, Tukholman ja Osion matalammassakin vedessä olevat (laiturien pituus on vähäinen 2 m:ä matalammassa vedessä). 5) Kööpenhaminan tietoihin sisältyvät vähintään 4 tonnin, Tukholman ja Göteborgin vähintään 10 tonnin ja Helsingin vähintään 2 tonnin alukset. Kööpenhaminan tiedoista puuttuu useita alusryhmiä, kuten Malmön lautat, kalastusalukset, alukset, jotka purkamatta tai lastaamatta ovat poikenneet satamaan korjausta, muonavarainhankintaa tai jotain muuta tehtävää varten. Helsingin tietoihin eivät sisälly sataman edustalla ankkuroineet alukset. Tukholman ja Helsingin ulkomaista merenkulkua koskevat tiedot tarkoitavat sekä suoraan ulkomailta että toisen kotimaisen sataman kautta saapuneita aluksia. Alukset, jotka samalla matkalla ovat poikenneet sekä tull- että vapaasatamaan, sisältyvät Tukholman lukuihin 2 kertaa. 6) Kööpenhaminassa vähintään 20 bruttotonnin, samoin Göteborgissa v. 1961 ja muissa kaupungeissa vähintään 100 bruttotonnin alukset. 7) Suluissa vuoden 1960 tarkistetut tiedot.

Sjöfarten åren 1960—61

		Tukholma ²⁾ Stockholm ²⁾		Oslo		Helsinki Helsingfors		Göteborg ³⁾	
		1960	1961	1960	1961	1960	1961	1960	1961
		19 164	19 447	12 663	12 728	5 938	5 938	18 044	18 132
		16 084	16 308	10 249	10 549	4 892	4 892	16 078	16 069
		3 080	3 139	2 414	2 179	1 046	1 046	1 966	2 063
		13 964	14 234	7 263	7 328	3 059	3 059	13 673	13 602
		5 200	5 213	5 400	5 400	2 879	2 879	4 371	4 530
		1 493	1 493	—	—	—	—	1 359	1 690
		13 477	14 546	22 579	23 608	3 344	4 027	16 581	16 851
		1 050	1 179	2 635	2 962	311	407	1 788	1 977
		3 152	3 033	3 631	3 909	3 505	3 916	7 424	7 605
		2 832	2 654	4 540	5 088	2 936	3 235	6 320	6 667
		425	418	—	—	—	—	265	158
		224	278	—	—	—	—	245	211
		1 095	1 098	—	—	—	—	734	722
		1 347	1 339	—	—	—	—	1 501	1 697
		1 899	2 337	2 097	2 195	868	1 263
		2 844	2 751	1 191	1 192	2 601	2 515	4 731	4 861
		327	357	13	12
		266	142	534	393	861	690	1 380	1 364
		15	19	—	—	—	—
		405	385	—	—	—	—	277	263
		27	21	—	—	—	—
		139	129	—	—	—	—	289	270
		1961		1960		1961		1961 ⁷⁾	
		Kaikkiaan Samtliga	Siitä moot- torialuksia Därav motor- fartyg	Kaikkiaan Samtliga	Siitä moot- torialuksia Därav motor- fartyg	Kaikkiaan Samtliga	Siitä moot- torialuksia Därav motor- fartyg	Kaikkiaan Samtliga	Siitä moot- torialuksia Därav motor- fartyg
		288	234	659	574	139	76	288 (268)	272 (245)
		1 674	1 495	4 830	4 046	395	267	1 256 (1 217)	1 231 (1 185)
		69	65	257	..	39	39	59 (59)	59 (59)
		774	702	2 443	..	123	123	421 (104)	421 (102)
		100	89	278	..	49	30	108 (104)	106 (102)
		582	533	1 961	..	162	121	517	513
		50	40	83	..	18	3	67	64
		219	195	355	..	53	16	253	248
		69	40	41	..	33	4	54 (41)	43 (21)
		99	65	71	..	57	7	65 (77)	49 (51)

1) Häri ingår ej Gentoftte, varest kajlängden är 2 145 m. 2) Kajlängden är uppgiven inkl. Mälarkajen och båtbygggor. 3) Kajlängden är uppgiven inkl. kajerna i kanalerna. 4) För Köpenhamn ingår kajer vid ett vattendjup av över 2.8 m, för Stockholm och Oslo även vid lägre vattendjup (kajlängden vid lägre vattendjup än 2 m är obetydlig). 5) För Köpenhamn ingår fartyg om minst 4, för Stockholm och Göteborg om minst 10 och för Helsingfors om minst 2 ton. I uppgifterna för Köpenhamn saknas flera grupper fartyg, såsom Malmöfärjorna, fiskerifartyg, fartyg som utan att lossa eller lasta anläpt hamnen för reparation, proviantering o.s.v. I uppgifterna för Helsingfors ingår ej på redde förankrade fartyg. För Stockholm och Helsingfors avser utrikes sjöfart såväl direkt fart som resa via annan hamn i hemlandet. Fartyg, som på samma resa anläpt såväl tullhamn som frihamn räknas i Stockholm dubbelt. 6) För Köpenhamn fartyg om minst 20 bruttoton, dito för Göteborg år 1961 och för övriga städer om minst 100 bruttoton. 7) Kontrollerade uppgifter för år 1960 inom parentes.

283. Moottoriajoneuvot vuosina 1960—62. Motorfordon åren 1960—62

	Kööpenhamina Köpenhamn		Tukholma Stockholm		Oslo		Helsinki 4) Helsingfors 4)		Göteborg	
	1/1 1961 1)	1/1 1962 1)	1/1 1961	1/1 1962	1/1 1960	1/1 1961	31/12 1960	31/12 1961	1/1 1961 2)	1/1 1962
	Autoja • Bilar									
Henkilöautoja 2) • Personbilar 2)	76 987	88 915	114 379	125 375	41 960	47 136	27 961	32 596	58 392	63 673
Vuokra-autoja • Hyresbilar	3 905	3 960	1 402	1 458	1 320	1 415	1 313	1 310	665	665
Linja-autoja • Bussar	422	453	769	790	457	444	959	1 060		
Kuorma-autoja 3) • Lastbilar 3)	28 071	29 830	14 708	14 733	14 546	15 835	9 736	10 967	6 963	7 060
Summa	109 385	123 158	131 258	142 356	58 283	64 830	39 969	45 933	66 020	71 398
Moottoripyöriä ym. • Motorcyklar m.m.	27 165	26 808	9 515	8 610	14 431	15 391	5 320	5 524	8 750	7 500
Asukkaita autoa kohden • Invånare per bil	8.8	7.8	6.2	5.7	8.1	7.4	11.4	10.2	6.1	5.7
Asukkaita moottoripyörää kohden • In- vånare per motorcykel	35.3	35.8	84.9	93.8	32.8	31.0	85.9	84.6	46.3	54.4

1) Tietoihin sisältyy Kööpenhaminan, Frederiksbergin ja Gentofthen lisäksi eräiden lähikuntien moottoriajoneuvoja. 2) Kööpenhaminan tietoihin sisältyvät sair.kulj.autot. 3) Samoin Kööpenhaminan tietoihin palautot, Helsingin sairaankuljetus- ja palautot, Oslon tietoihin edellä mainittujen lisäksi traktorit, huolto- ja tankkiautot. 4) Tiedot tarkoittavat rekisteröityjä moottoriajoneuvoja vuoden lopussa. 5) Tarkistetut tiedot. 6) I uppgifterna ingår förutom för Köpenhamn, Frederiksberg och Gentofte även uppgifter för några grannkommuner motorfordon. 7) I uppgifterna för Köpenhamn ingår ambulansbilar. 8) I uppgifterna för Köpenhamn ingår brandbilar, för Helsingfors ambulans- och brandbilar, för Oslo utom nyss nämnda även traktorer, service- och tankbilar. 9) Uppgifterna avser registrerade motorfordon vid utgången av året. 10) Kontrollerade uppgifter.

284. Lentoliikenne 1) vuosina 1959—61. Flygtrafiken 1) åren 1959—61

V u o s i Å r	Kööpenhamina Köpenhamn		Tukholma Stockholm		Oslo		Helsinki Helsingfors		Göteborg	
	Kotim. Inrikes	Ulkom. Utrikes	Kotim. 2) Inrikes 2)	Ulkom. Utrikes	Kotim. Inrikes	Ulkom. Utrikes	Kotim. Inrikes	Ulkom. Utrikes	Kotim. Inrikes	Ulkom. Utrikes
	<i>Läht. ja saap. lentokoneita • Avgående och anl. flygmaskiner</i>									
1959	63 777	3) 24 664	3) 19 606		29 260		13 902	6 341	3) 6 330	3) 8 152
1960	74 512	3) 19 744	3) 21 204		30 069		14 544	7 234	3) 5 672	3) 9 150
1961	79 892	3) 22 600	3) 23 244		31 027		12 536	7 472	3) 5 664	3) 10 202
	<i>Matkustajia • Passagerare</i>									
1959	1 565 705	370 742	563 280	200 231	4) 283 847	193 902	167 829	84 060	96 823	
1960	1 883 617	390 337	654 261	217 252	4) 361 064	221 602	198 359	91 294	118 695	
1961	2 012 276	540 161	690 356	250 454	4) 379 427	209 198	215 934	100 730	131 878	
	<i>Matkatavaraa • Resgods, 1 000 kg</i>									
1959	20 508.0	2 794.6	6 933.4	1 806.1	3 743.2	604.1	1 178.6	
1960	2 152.0	4 660.9	
1961	2 322.8	4 951.1	
	<i>Rahtitavaraa • Fraktgods, 1 000 kg</i>									
1959	19 862.0	7 620.6	7 148.1	588.8	2 387.3	5 147.1	1 417.7	640.8	1 294.6	
1960	26 239.0	7 340.1	9 646.5	712.4	3 040.2	5 283.6	1 862.6	608.5	1 423.5	
1961	30 527.0	8 743.3	11 029.4	847.1	3 655.3	4 452.7	2 186.5	634.7	1 692.5	
	<i>Postia • Post, 1 000 kg</i>									
1959	4 806.0	1 935.7	1 378.0	1 146.0	765.8	231.1	664.0	1 066.3	202.5	
1960	5 834.0	2 264.8	1 620.4	1 303.0	839.9	456.5	759.5	1 157.1	227.0	
1961	6 879.0	2 436.9	1 610.9	1 436.0	928.1	579.9	787.2	1 162.0	244.3	

1) Molempien suuntien liikenne. — Osion luvut tarkoittavat lentokentän koko siviililiikennettä. Göteborgin ja Tukholman lukuihin eivät sisälly huvilennot, harjoitus- ja sotilasiennot eivätkä koelennot. Helsingin luvut tarkoittavat Seutulain lentokentän liikennettä. — Kööpenhaminan tietoihin sisältyy koko liikenne, läpikulku. ml. — Ulkomaan liikenteessä ei oteta huomioon mahdollista kotimaassa tapahtuvaa välilaskua. 2) Tarkoittaa Skandinavian ja Suomen liikennettä. 3) Saapunneiden lentokoneiden kaksinkertainen määrä. 4) Lisäksi läpikulkuamatkustajia v. 1959 26 904, v. 1960 28 347, v. 1961 ei ilmoitettu.

1) Trafiken i dess båda riktningar. — Siffrorna för Oslo flygfält avser allt civilflyg. För Göteborg och Stockholm ingår ej rundflygningar, övnings- och militärflygningar samt materialprovning. Uppgifterna för Helsingfors avser flygtrafik på Sjöskog flygstation. — Uppgifterna för Köpenhamn avser allt flyg, även transitotrafik. — Flygplan anses ha gått i utrikesfart vid färd över landets gränser utan hänsyn till eventuell mellanlandning i hemlandet. 2) Avser trafik på Skandinaviens och Finland. 3) Dubbla antalet anlända flygmaskiner. 4) Dessutom 26 904 passagerare i transitotrafik för år 1959, 28 347 för år 1960, för år 1961 har uppgifter ej erhållits.

285. Raitiotie- ja linja-autoliikenne¹⁾ vuosina 1960—61
Spårvägs- och busstrafiken¹⁾ åren 1960—61

	Kööpenhamina Köpenhamn		Tukholma Stockholm		Oslo		Helsinki Helsingfors		Göteborg	
	1960	1961	1960 ⁵⁾	1961	1960	1961	1960	1961	1960	1961
<i>Vaunusto • Vagnparken</i>										
Raitiovaunuja • Spårvagnar	837	797	425	416	437	409	332	332	293	311
Siltä mootorivaunuja • Därav motorvagnar	479	464	224	224	300	268	202	202	191	219
Tunneliratavaun. • Tunnelbanevagn.	—	—	440	462	••	••	—	—	—	—
Linja-autoja • Bussar	233	243	539	556	102	141	382	446	167	160
Johdinautoja • Trolleybussar	50	48	111	92	60	60	24	26	14	14
<i>Liikennepituus • Trafiklängd (km)</i>										
Raitiovaunut • Spårvagnar	157	157	99	99	163	136	65	65	73	73
Tunneliratavaun. • Tunnelbanevagn.	—	—	40	40	••	••	—	—	—	—
Linja-autot • Bussar	130	130	252	316	69	68	314	323	128	132
Johdinautot • Trolleybussar	52	52	61		27	25	5	5	9	9
<i>Ajettuja vaunukilometrejä • Kördavagnkilometer (milj. km)</i>										
Raitiotieillä • Vid spårvägar	31.8	29.7	14.5	13.2	15.9	14.2	9.4	9.4	12.2	12.0
Tunneliradoilla • Vid tunnelbanor..	—	—	29.2	32.7	••	••	—	—	—	—
Linja-autoilla • Med bussar	10.8	11.0	15.8	22.0	3.2	3.6	20.9	22.7	5.4	5.5
Johdinautoilla • Med trolleybussar	3.1	3.1	5.8		3.0	2.8	1.1	1.1	0.6	0.6
<i>Matkustajia²⁾ • Passagerare²⁾ (milj.)</i>										
Raitiotieillä • Vid spårvägar	129.5	125.9	75.9	68.7	106.4	99.9	58.9	57.5	69.6	63.2
Tunneliradoilla • Vid tunnelbanor..	—	—	92.5	94.5	••	••	—	—	—	—
Linja-autoilla • Med bussar	37.5	38.0	70.2	71.8	14.8	17.9	81.7	82.7	17.0	15.6
Johdinautoilla • Med trolleybussar	10.6	9.9		22.0	21.0	7.8	7.6	2.7	2.4	
<i>— vaunukm kohden • per vagnkm</i>										
Raitiotieillä • Vid spårvägarna	4.1	4.2	5.2	5.2	6.7	7.0	6.3	6.1	5.7	5.3
Tunneliradoilla • Vid tunnelbanor..	—	—	3.2	2.9	••	••	—	—	—	—
Linja-autoilla • Med bussar	3.5	3.5	3.3	3.3	4.7	5.0	3.9	3.6	3.1	2.8
Johdinautoilla • Med trolleybussar	3.4	3.2		7.4	7.5	7.1	6.7	4.7	4.3	
<i>— kaikki, päivää kohden • samtliga, per dag (1 000)</i>										
	485	476	652	644 ⁶⁾	392	380	405	405	245	222
<i>Liikennetulot³⁾ • Inkomster³⁾ (milj. kr, milj. mk)⁴⁾</i>										
Raitiotieliikenteestä • Av spårvägs- trafiken	78.6	76.2	39.6	40.6	55.5	57.9	1 788.0	1 807.4	45.5	49.5
Tunnelirataliikenteestä • Av tunnel- banetrafiiken	—	—	58.2	66.4	••	••	—	—		
Linja-autoliikenteestä • Av buss- trafiiken	23.2	23.3	38.6	44.1	7.4	10.2	2 461.4	2 675.6		
Johdinautoliikenteestä • Av trolley- busstrafiken	5.5	5.3		10.3	11.3	228.0	224.0			
<i>— vaunukm kohden • per vagnkm (äyriä • öre, mk)</i>										
Raitiotieliikenteestä • Av spårvägs- trafiiken	247	257	272	307	349	408	191	191	248	272
Tunnelirataliikenteestä • Av tunnel- banetrafiiken	—	—	200	203	••	••	—	—		
Linja-autoliikenteestä • Av buss- trafiiken	215	212	179	200	234	283	118	118		
Johdinautoliikenteestä • Av trolley- busstrafiken	177	171		344	404	206	198			
<i>— matkustajaa kohden • per pas- sagerare (äyriä • öre, mk)</i>										
Raitiotieillä • Vid spårvägar	60.7	60.5	56.1	63.4	52.2	58.0	30.4	31.5	50.9	61.0
Tunneliradoilla • Vid tunnelbanor..	—	—	66.8	74.4	••	••	—	—		
Linja-autoilla • Vid bussar	61.9	61.3	60.2	67.1	49.8	57.0	30.1	32.3		
Johdinautoilla • Vid trolleybussar..	51.9	53.5		46.6	53.8	29.1	29.4			

Alaviitat ovat s. 334. • Noterna är på s. 334.

286. Elokuvateatterit vuosina 1960–61 • Biografer åren 1960–61

	Kööpenhamina Köpenhamn		Tukholma Stockholm		Oslo		Helsinki Helsingfors		Göteborg	
	1960	1961	1960	1961	1960	1961	1960	1961	1960	1961
<i>Elokuvateattereita vuoden lopussa • Biografer vid årets slut</i>	50	51	95	93	31	31	63	62	35	33
— 400 istumapaikkaa • sittplatser	4	4	36	34	13	13	44	41	14	12
401— 600 " " " "	13	13	33	33	10	10	10	11	11	11
601— 800 " " " "	12	12	10	12	2	2	6	6	6	6
801—1 000 " " " "	15	15	9	8	1	1	2	3	3	3
1 001—1 500 " " " "	3	3	7	6	5	5	1	1	1	1
1 501— " " " "	3	4	—	—	—	—	—	—	—	—
Istumapaikkoja • Sittplatser	38 567	40 087	49 024	47 800	15 884	15 596	24 062	24 628	16 580	15 875
Esityksiä • Föreställningar	50 532	50 941	25 330	24 988	47 000	46 500	23 348	28 252
Myytyjä lippuja, 1 000	13 113	12 934	9 996	9 819	7 736	7 060	4 700	4 400	4 354	4 071
" " asukasta kohd. • " " per inv. ..	14.1	14.1	12.4	12.2	16.2	14.8	10.3	9.4	10.8	10.0
" " %:na tarjotuista • " " i % av utbudna	34.0	33.3	47.8	46.5	26.0	24
Huvivero %:na lipunhinnasta • Nöjesskatt i % av biljettpriset	28.2	26.8	26.1	26.4	18	18	29.0	25.0

Alaviitat taul. 285. • Noter till tab. 285.

¹⁾ Tiedot tarkoittavat kunnallisten liikennelaitosten sekä osakeyhtiöiden, joissa kunnat ovat osakkaina, pääasiassa kaupungin rajojen sisäpuolella harjoittamaa liikennettä. — Tietoja ei ole saatu yksityisistä autolinjoista, jotka Kööpenhaminassa alnoastaan poikkeustapauksissa hoitavat pääkaupunkikuntien liikennettä, kun sensijaan Helsingissä ja Oslossa niiden merkitys on huomattava. Myös sisäisestä rautatieliikenteestä puuttuu lähempiä tietoja. — Tukholman lukuihin ei täysin sisälly todellinen liikenne kaupunkialueella, sensijaan niihin sisältyy tietty liikenne kaupunkialueen ulkopuolella, lukuun ottamatta Lidingsön raitiotielinjoja. — Oslon kohdalla on Kolsåsin rata jätetty pois. ²⁾ Göteborgin tietoihin eivät sisälly matkustajat, joilla oli vuosi- tai koulukortti. ³⁾ Tukholmassa ei ole otettu huomioon vuosikorteista, tavaran kuljetuksesta ym. saatuja tuloja. ⁴⁾ Vast. Tanskan, Ruotsin ja Norjan kruunuja sekä Suomen markkaa. ⁵⁾ Muutetut tiedot. ⁶⁾ Tarkistettu luku.

¹⁾ Uppgifterna avser trafik huvudsakligen inom stadsgränserna vid kommunala trafikverk samt vid bolag, i vilka kommunerna är intressenter. Uppgifter saknas om privata busslinjer, vilka i Köpenhamn endast i undantagsfall skött huvudstadskommunernas trafik, medan däremot deras betydelse i Helsingfors och i Oslo är betydande. Även om den inre järnvägstrafiken saknas närmare uppgifter. — Den redovisade trafiken i Stockholm täcker icke fullt den verkliga trafiken i stadsområdet, men omfattar däremot viss trafik utom stadsområdet, exkl. Lidingsbanorna. — För Oslo har Kolsåsbanan bortlämnats. ²⁾ För Göteborg ingår ej passagerare med års- eller skolkort. ³⁾ För Stockholm exkl. inkomster av årsabonnemang, godsbefordran m.m. ⁴⁾ Resp. danska, svenska och norska kronor samt finska mark. ⁵⁾ Ändrade uppgifter. ⁶⁾ Kontrollerad siffra.

287. Radio- ja televisioliuvat vuosina 1935—62 Radio- och televisionslicenser åren 1935—62

V u o s i Å r	Köpenhamina Köpenhamn		Tukholma Stockholm		Oslo		Helsinki Helsingfors		Göteborg	
	Luvat ¹⁾ Antal licenser ¹⁾	1 000 asukasta kohden Per 1 000 invånare	Luvat ²⁾ Antal licenser ²⁾	1 000 asukasta kohden Per 1 000 invånare	Luvat ¹⁾ Antal licenser ¹⁾	1 000 asukasta kohden Per 1 000 invånare	Luvat ³⁾ Antal licenser ³⁾	1 000 asukasta kohden Per 1 000 invånare	Luvat ⁴⁾ Antal licenser ⁴⁾	1 000 asukasta kohden Per 1 000 invånare
<i>Radioliuvat • Radiolicenser</i>										
1935	151 004	195	145 623	273	45 429	169	24 430	104
1940	188 671	231	226 460	384	88 442	326	54 193	192
1945	210 770	251	281 563	419	.	.	81 481	236
1950	257 655	291	332 932	446	130 247	300	103 144	274
1955	275 610	316	387 986	494	154 993	344	138 591	336
1960	276 469	328	167 176	352	173 968	381
1961	273 294	327	316 586	392	171 200	358	177 856	381
1962	⁵⁾ 115 880	⁵⁾ 140	353 992	..	173 000	360	181 349	*383
<i>Televisioliuvat • Televisionslicenser</i>										
1957	29 089	34	25 778	32	51	—	—	—
1958	54 316	64	70 123	87	117	—	4 660	10	22 058	56
1959	83 756	99	107 668	134	1 343	3	14 536	32	47 605	119
1960	111 880	133	142 507	176	13 496	28	32 423	71	69 176	171
1961	149 525	179	156 255	193	28 696	60	51 229	110
1962	⁵⁾ 174 411	⁵⁾ 210	182 549	226	49 307	103	60 916	*129

¹⁾ ^{31/3}, ²⁾ Radioliuvat ^{31/3}, televisioliuvat ^{15/12} paitsi v. 1962. ³⁾ ^{31/12} paitsi radioliuvat ^{31/8} 1962 ja televisioliuvat ^{31/8} 1962. ⁴⁾ Radioliuvista ei saada tietoja. Televisioliuvat ^{31/3}, ⁵⁾ 1. 4. 1961 lähtien sisältyy televisioliupuihin myös asunnossa olevien radiovastaanottimien käyttö.

¹⁾ ^{31/3}, ²⁾ Radiolicenserna ^{31/3}, televisionslic. ^{15/12} förutom år 1962. ³⁾ ^{31/12} förutom radiolic. ^{31/8} 1962 och televisionslic. ^{31/8} 1962. ⁴⁾ Om radiolic. saknas uppgifter. Televisionslic. ^{31/3}, ⁵⁾ Fr.o.m. 1. 4. 1961 innefattar televisionslicenserna även användning av radiomottagare i bostaden.

288. Hotelleihin yms. saapuneet matkustajat vuosina 1958—61 Till hotell o.dyl. anlända resande åren 1958—61

	Koti- maasta Från hem- landet	U i k o m a l l t a • F r å n u t l a n d e t									
		Kaikkiaan Samtliga	S i i t t a • D ä r a v f r å n								
			Tanska Danmark	Ruotsi Sverige	Norja Norge	Suomi Finland	Saksa Tysk- land	Englanti England	Ranska Frank- rike	U.S.A.	Muut maat Övriga länder
Oslo											
1958	223 493	543 578	36 880	422 099	.	2 685 ¹⁾	13 535	21 723	4 826 ³⁾	24 147	17 683
1959	200 251	1 075 597	34 978	947 049	.	3 235 ¹⁾	17 221	23 853	6 867 ³⁾	23 895	18 499
1960	204 360	1 334 203	43 867	1 168 082	.	5 112 ¹⁾	24 823	29 446	9 284 ³⁾	28 042	25 547
Helsinki • Helsingfors											
1958	214 199	43 957	2 416	9 870	1 909	.	7 147	3 788	2 387	6 628	9 812
1959	224 947	55 021	2 721	12 589	2 107	.	9 622	4 463	2 007	8 927	12 585
1960	207 960	60 167	3 484	16 005	2 505	.	9 062	4 164	2 250	9 544	13 153
1961	218 000	11 813	5 365	2 761	9 271	15 693
Göteborg ⁴⁾											
1958	⁵⁾ 4 003	.	⁵⁾ 6 048	⁵⁾ 1 955 ²⁾	14 506	7 167	2 314	9 689	16 526
1959	²⁾ 13 894	7 347	2 351	10 549	15 418	
1960	²⁾ 15 463	9 160	3 071	11 908	18 533	
1961	²⁾ 16 444	9 986	3 337	12 455	19 992	

¹⁾ Länsi-Saksa. ²⁾ Itävalta ml. ³⁾ Pohjois-Amerikka. ⁴⁾ Hotelleita yms. ei enää velvoiteta antamaan tietoja poliisille kotimaisista matkustajista. ⁵⁾ Vain ^{1/4}—^{30/4}, ilmoittamisvelvollisuus poistettiin ^{1/8} 1958 lähtien.

¹⁾ Västtyskland. ²⁾ Inkl. Österrike. ³⁾ Nordamerika. ⁴⁾ Uppgiftsskyldighet till polisen beträffande resande från hemlandet föreligger numera ej för hotell o.dyl. ⁵⁾ Endast ^{1/4}—^{30/4}, anmälningskyldigheten har slopats fr.o.m. ^{1/8} 1958.

Lähteiden luettelo

Taulukko

- 1—3. Ilmatieteellisestä keskuslaitoksesta saadut tiedot.
4. Satamakonttorista ja merentutkimuslaitoksesta saadut tiedot.
5. Merentutkimuslaitoksesta saadut tiedot.
6. Kiinteistövirastosta saadut tiedot.
7. Kaupunkimittausosastolta saadut tiedot.
- 8—9. Rakennusvirastosta saadut tiedot.
- 10—12. Alkuaineisto tilastollisessa päätoimistossa.
- 13—24. Rakennustarkastustoimistosta saadut tiedot.
25. Aravalta ja asunto-tuotantokomitealta saadut tiedot.
- 26—27. Ks. 10—12.
- 28—30. Alkuaineisto tilastollisessa päätoimistossa ja tilasto-toimistossa.
31. Tilastotoimiston v. 1955 suorittaman otantalaskennan aineisto.
- 32—34. Ks. 10—12.
- 35—38. Tilastollisesta päätoimistosta ja väestörekistereistä saatu aineisto käsitelty tilastotoimistossa.
39. Henkikirjat.
- 40—41. Väestörekistereistä saadut tiedot.
42. Tilastollisesta päätoimistosta saadut tiedot.
- 43—72. Ks. 40—41.
73. Seurakuntien hautausoimistosta saadut tiedot.
74. Suomen Krematoriyhdistyksen antamat tiedot.
- 75—89. Helsingin kaupungin tilasto I; terveydenhoitola-takunnan toimintakertomus; sairaalain toimintakertomukset ja lääkintöhallituksesta saadut tiedot.
- 90—99. Huoltovirastosta saatu perusaineisto käsitelty tilasto-toimistossa.
- 100—104. Lastensuojelula-takunnan toimintakertomus; käsikirjoitus tilastotoimistossa.
105. Kiinteistöviraston asuntoasiain-toimistosta saadut tiedot.
106. Ks. 100—104.
107. Kansaneläkelaitoksesta saadut tiedot.
108. Lastensuojelula-takunnasta saadut tiedot.
109. Yhdistyksen toimintakertomus.
- 110—111. Helsingin kaupungin tilasto VI; käsikirjoitus tilasto-toimistossa.
112. Tilastollisesta päätoimistosta saadut tiedot.
113. Helsingin kaupungin tilasto I.
- 114—118. Helsingin kaupungin tilasto VI.
119. Ks. 112.
- 120—121. Opetuslaitoksista ja niiden toimintakertomuksista saadut tiedot.
122. Korkeakoulujen toimintakertomukset ja luettelot.
123. Opistojen toimintakertomukset.
124. Kaupunginkirjaston toimintakertomus.
125. Helsingin Yliopiston kirjastosta saadut tiedot.
126. Musiikkilautakunnan toimintakertomus; kaupungin-orkesterin taloudenhoitajan antamat tiedot.
127. Kotimaisten sanomalehtien hinnasto (Postilaitos).
128. Museoista ja kokoelmista saadut tiedot.
- 129—130. Tilastollisen päätoimiston oikeustilastolliselta osastolta saadut tiedot.

Källförteckning

Tabell

- 1—3. Uppgifter från meteorologiska centralanstalten.
4. Uppgifter från hamnkontoret och från havsforskningsinstitutet.
5. Uppgifter från havsforskningsinstitutet.
6. Uppgifter från fastighetskontoret.
7. Uppgifter från geodetiska avdelningen.
- 8—9. Uppgifter från byggnadskontoret.
- 10—12. Primärmaterialet på statistiska centralbyrån.
- 13—24. Uppgifter från byggnadsinspektionskontoret.
25. Uppgifter från Arava och bostadsproduktionskommittén.
- 26—27. Se 10—12.
- 28—30. Primärmaterialet på statistiska centralbyrån och statistiska byrån.
31. Material för den av statistiska byrån år 1955 utförda sampelundersökningen.
- 32—34. Se 10—12.
- 35—38. Det av statistiska centralbyrån och befolkningsregistren erhållna materialet bearbetat av statistiska byrån.
39. Mantalslängderna.
- 40—41. Uppgifter från befolkningsregistren.
42. Uppgifter från statistiska centralbyrån.
- 43—72. Se 40—41.
73. Uppgifter från församlingarnas gravkontor.
74. Uppgifter från Krematorieföreningen i Finland.
- 75—89. Helsingfors stads statistik I; hälsövardsnämndens verksamhetsberättelse; sjukhusens verksamhetsberättelser och uppgifter från medicinalstyrelsen.
- 90—99. Det av vårdverket erhållna primärmaterialet bearbetat av statistiska byrån.
- 100—104. Barnskyddsnämndens verksamhetsberättelse; manuskript på statistiska byrån.
105. Uppgifter från fastighetskontorets bostadsbyrån.
106. Se 100—104.
107. Uppgifter från folkpensionsanstalten.
108. Uppgifter från barnskyddsnämnden.
109. Barnavårdsföreningens verksamhetsberättelse.
- 110—111. Helsingfors stads statistik VI; manuskript på statistiska byrån.
112. Uppgifter från statistiska centralbyrån.
113. Helsingfors stads statistik I.
- 114—118. Helsingfors stads statistik VI.
119. Se 112.
- 120—121. Uppgifter från undervisningsanstalterna och från deras verksamhetsberättelser.
122. Högskolornas verksamhetsberättelser och kataloger.
123. Institutens verksamhetsberättelser.
124. Stadsbibliotekets verksamhetsberättelse.
125. Uppgifter från Helsingfors Universitets bibliotek.
126. Musiknämndens verksamhetsberättelse; uppgifter av stadsorkesterns ekonom.
127. Postverkets tidningstaxa för inhemska tidningar.
128. Uppgifter från museer och samlingar.
- 129—130. Uppgifter från statistiska centralbyråns rättsstatistiska avdelning.

131. Raastuvanoikeuden lainhuotodiaariot.
 132. Oikeusaputoimiston toimintakertomus.
 133—137. Tilastollisen päätoimiston oikeustilastolliselta osastolta saadut tiedot.
 138—139. Poliisilaitoksesta saadut tiedot.
 140. Huoltovirastosta saadut tiedot.
 141. Palolautakunnan toimintakertomus.
 142. Klnk esitys, n:o 36; kaup. tilinpäätös.
 143. Kiinteistöviraston metsäosastolta saadut tiedot.
 144. Rakennusvirastosta saadut tiedot.
 145—148. Helsingin kaupungin tilasto IV ja laitoksista saadut tiedot.
 149—151. Teollisuustilastollinen aineisto tilastollisessa päätoimistossa.
 152—153. SOK:n ja KK:n vuosikirjat sekä liikkeiden antamat tiedot.
 154. Laitosten antamat tiedot.
 155. Säästöpankkien antamat tiedot.
 156. Osuuskassojen Keskusliitto r.y.
 157. Postisäästöpankin antamat tiedot.
 158. Protestilista.
 159. Suomen Messut Osuuskunnalta saadut tiedot.
 160—161. Suomen kaupparekisteri ja tilastollisesta päätoimistosta saadut tiedot.
 162. Tilastollisesta päätoimistosta saadut tiedot.
 163. Pörssikomitean toimintakertomus.
 164—166. Satamalautakunnan toimintakertomus.
 167—168. Merenkulkuhallituksen tilastotoimistosta saadut tiedot.
 169. Tullihallituksen tilastotoimistosta saadut tiedot; Helsingin kaupungin tilasto II—III.
 170—171. Ks. 167—168.
 172. Satamakonttorin päiväkirjat.
 173. Aero Oy:ltä ja Kar-Air Oy:ltä saadut tiedot.
 174. Teurastamolaitoksen toimintakertomus.
 175. Maidontarkastamon toimintakertomus.
 176. Rautatiehallituksen tilastokonttorista saatu aineisto käsitelty tilastotoimistossa.
 177. Kiinteistöviraston asemakaavaosastolta saadut tiedot.
 178. Liikennelaitoksen toimintakertomus.
 179. Poliisilaitoksesta saadut tiedot.
 180. Sosiaaliministeriön sosiaalisesta tutkimustoimistosta saadut tiedot.
 181—182. Helsingin puhelinyhdistyksen toimintakertomus; posti- ja lennätinlaitoksesta saadut tiedot.
 183—184. Suomen virallinen tilasto XIII ja Helsingin postikonttorista saadut tiedot.
 185. Ammattientarkastajain toimintakertomukset; Helsingin kaupungin tilasto I.
 186. Ks. 180.
 187—188. Työvälytoimiston (työvoimapiiri) toimintakert.
 189. Yömaajoista sekä Koulumatkailutoimistosta ja seurakuntain huoltokeskuksesta saadut tiedot.
 190. Sosiaaliministeriöstä saadut tiedot.
 191. Alkoholiiliike Oy Ab:n antamat tiedot.
 192—193. Ks. 180.
 194—195. Tilastollisesta päätoimistosta saadut tiedot.
 196—197. Ks. 180.
 198. Rahatoimiston tietojenkäsittelykeskuksesta saadut tiedot.
 199. Kaupunginvaltuuston painetut asiakirjat.
 200—204. Virastoista ja laitoksista saadut tiedot.
 205. Vakuutusosakeyhtiö Pohjolasta saadut tiedot.
 206—210. Kunnalliselta keskusvaalilautakunnalta sekä Helsingin vaalipiirin keskuslautakunnalta saadut tiedot.
 211. Rådstuvrättens lagfartsdiarier.
 132. Rättshjälpsbyråns verksamhetsberättelse.
 133—137. Uppgifter från statistiska centralbyråns rättstatistiska avdelning.
 138—139. Uppgifter från polisrättningen.
 140. Uppgifter från värdverket.
 141. Brandnämndens verksamhetsberättelse.
 142. Fast.nämnd. föredr.list. n:o 36; stadens bokslut.
 143. Uppgifter från fastighetskontorets skogsavdelning.
 144. Uppgifter från byggnadskontoret.
 145—148. Helsingfors stads statistik IV och uppgifter från verken.
 149—151. Industristatistiskt material på statistiska centralbyrå.
 152—153. CHF:s och KK:s årsböcker samt uppgifter från affärerna.
 154. Uppgifter från anstalterna.
 155. Uppgifter från sparbankerna.
 156. Andelskassornas Centralförbund r.f.
 157. Uppgifter från Postsparbanken.
 158. Protestlistan.
 159. Uppgifter från Finlands Mässa Andelslaget.
 160—161. Finlands handelsregister och uppgifter från statistiska centralbyrå.
 162. Uppgifter från statistiska centralbyrå.
 163. Börskommitténs verksamhetsberättelse.
 164—166. Hamnnämndens verksamhetsberättelse.
 167—168. Uppgifter från sjöfartsstyrelsens statistiska byrå.
 169. Uppgifter från tullstyrelsens statistiska byrå; Helsingfors stads statistik II—III.
 170—171. Se 167—168.
 172. Hamnkontorets journaler.
 173. Uppgifter från Aero Oy och Kar-Air Oy.
 174. Slakthusverkets verksamhetsberättelse.
 175. Mjölkkontrollstationens verksamhetsberättelse.
 176. Det av järnvägsstyrelsens statistiska kontor erhållna materialet bearbetat av statistiska byrå.
 177. Uppgifter från fastighetskontorets stadsplaneavdelning.
 178. Trafikverkets verksamhetsberättelse.
 179. Uppgifter från polisrättningen.
 180. Uppgifter från socialministeriets byrå för social forskning.
 181—182. Helsingfors telefonförenings verksamhetsberättelse; uppgifter från post- och telegrafverket.
 183—184. Finlands officiella statistik XIII samt uppgifter från Helsingfors postkontor.
 185. Yrkesinspektionens verksamhetsberättelser; Helsingfors stads statistik I.
 186. Se 180.
 187—188. Arb.förmedl. byr. (arb.kraftsdistr.) verks.berätt.
 189. Uppgifter från natthärbärgena samt från Skolreseyrå och församlingarnas värdcentral.
 190. Uppgifter från socialministeriet.
 191. Uppgifter från Alkoholiiliike Oy Ab.
 192—193. Se 180.
 194—195. Uppgifter från statistiska centralbyrå.
 196—197. Se 180.
 198. Uppgifter från drätselkontorets databehandlingscentral.
 199. Stadsfullmäktiges tryckta handlingar.
 200—204. Uppgifter från ämbetsverk och anstalter.
 205. Uppgifter från Vakuutusosakeyhtiö Pohjola.
 206—210. Uppgifter från kommunala centralvalnämnden samt från centralvalnämnden i Helsingfors valkrets.

211. Tilastollisesta päätoimistosta saadut tiedot.
212. Perintöverolautakunnalta saadut tiedot.
213. Verotilastollinen aineisto tilastollisessa päätoimistossa.
- 214—216. Verovirastosta ja tilastollisesta päätoimistosta saatu aineisto käsitelty tilastotoimistossa.
- 217—218. Verovirastosta saadut tiedot ja Helsingin kaupungin tilasto V.
- 219—236. Helsingin kaupungin tilasto V.
237. Stadion-säätiön toimintakertomus.
238. Kassan toimintakertomus.
239. Urheilu- ja retkeilylautakunnan antamat tiedot.
240. Ks. 219—236.
- 241—242. Ev.lut. seurakunnilta saadut tiedot.
243. Henkikirjat.
- 244—245. Väestörekistereistä saadut tiedot.
- 246—248. Ks. 211.
249. Opetuslaitoksista ja niiden toimintakertomuksista saadut tiedot.
250. Teollisuustilastollinen aineisto tilastollisessa päätoimistossa.
- 251—257. Tilastollisesta päätoimistosta ja ao. kaupungeilta saadut tiedot.
258. Ks. 211.
- 259—288. Ao. kaupunkien tilastovirastojen lähettämät tiedot ja tilastolliset vuosikirjat.
211. Uppgifter från statistiska centralbyrån.
212. Uppgifter från arvsskattenämnden.
213. Skattestatistiskt material på statistiska centralbyrå.
- 214—216. Det av skatteverket och statistiska centralbyrån erhållna materialet bearbetat av statistiska byrån.
- 217—218. Uppgifter från skatteverket och Helsingfors stads statistik V.
- 219—236. Helsingfors stads statistik V.
237. Stadionstiftelsens verksamhetsberättelse.
238. Kassans verksamhetsberättelse.
239. Uppgifter från idrotts- och exkursionsnämnden.
240. Se 219—236.
- 241—242. Uppgifter från de ev.luth. församlingarna.
243. Mantalslängderna.
- 244—245. Uppgifter från befolkningsregistren.
- 246—248. Se 211.
249. Uppgifter från undervisningsanstalterna och från deras verksamhetsberättelser.
250. Industristatistiskt material på statistiska centralbyrån.
- 251—257. Uppgifter från statistiska centralbyrån och från vederbörande städer.
258. Se 211.
- 259—288. Av vederbörande städers statistiska byråer insända uppgifter och statistiska årsböcker.

Hakemisto 1)

	S.		S.
Aikakauslehdet	128	Ateneumi	128
Ajokortit	195	Autoliikenne, kaupungin harj.	191—194, 333
Alivuokralaiset	34—35	ks. myös Liikenne	
Alkoholijuomien myynti	205—206	Autot, ks. Moottoriajoneuvot	
Alkoholistihuolto	93, 98—99	Avioerot	43—46, 307, 316
Aluelääkärien toiminta	100	Avoliitot	42—43, 307, 316
Alukset, ks. Satamat ja Kauppalaivasto		Avustukset yksityisille rakennusyriyksille	25
Ammatinvalinta, ks. Työnvälitys		yleishyödyllisille laitoksille ym.	284—285
Ammattiasema, ks. Väestö		Avustuskassat	203—204
Ammattiasema, ks. Väestö		E	
Ammattienedistämislaitos	119	Elinkustannustutkimus	1959 258—259
Ammattientarkastus, kunnallinen	199	Elintarvikekeskus	279
Ammattiopetuslaitokset, kunnan	121	Elintarvikkeet, hinnat	207
valtion ja yksityiset	119—121	tuonti	167, 172, 174, 180—185
ks. myös Helsingin seutu		Elokuvateatterit	334
Ammattikoulutus, ks. Väestö		Elinaika, ks. Väestö	
Ammattiryhmitys, ks. Väestö		Eläinlääketieteellinen korkeakoulu	122
Anniskeluoikeudet	206	Eläkekassat	203—204, 292
Apteekit	91	Eläkkeensaajat, kaupungin	214, 292
Arava-talot	1960 29	Evankelis-luterilaiset seurakunnat:	
Arvopaperipörssi	165	talous	295—296
Arvopaperit, kaupungin omistamat	289	tietoja toiminnasta	297
Asemakaavoitettu alue, kaupungin, sen		ks. myös Väestö	
pinta-ala	6	H	
Asuinhuoneet:		Halkojen tuonti meritse	167
valmistuneet	17, 20—24, 309, 320	tuonti rautateitse	1960 198
väestö- ja asuntolaskentain mukaan	10—11, 318—321	Hämmäslääkärit	91
ks. myös Asuinhuoneistot		Hautausapukassat	203—204
Asuinhuoneistot:		Hautausmaat	83
kunnalliset asuinrakennukset	1960 291	Helsingin seutu:	
suunnitteilla	12, 25, 1960 8	ammattiopetuslaitokset	305
taso	16, 321	kansakoulut	303
valmistuneet	16—17, 20—24, 302, 309, 320	muuttoliike	301
vuokrat	212	oppikoulut	304
Asuintalot, ks. Rakennukset		rakennustoiminta	302
Asumistiheys	10—11, 319—320	teollisuustoiminta	306
Asumistuet	106	väestö	298—301
Asumuserot	43, 312	Hotellit yms., saapuneet matkustajat	335
Asuntojentarkastus	91	ks. myös Yösuojat	
Asuntolaskenta, ks. Kiinteistö- ja asuntolas-		Huoltotoimi:	
kenta		alkoholistit	93, 98—100
Asunto-olot:		avunsaajat	93—101
väestö- ja asuntolaskentain mukaan	10—11, 318—321	huoltovirasto	93
Asuntotuotanto:		irtolaiset	93, 97, 99—100
Helsingin seutu	302	Koskelan sairaskoti	94, 96
koko maa	309	Kustaankartano	94, 96
pohjoismaiden suurkaupungit	320	perityt korvaukset	283
ks. myös Asuinhuoneet ja -huoneistot		raittiushuollon alaiset nuoret henkilöt	101
		työlaitos	94
		vanhainkodit	94, 96

1) Vuosikertojen 1905—49 hakemisto on liitteenä v:n 1950 vuosikirjassa. Luettelo poistetuista taulukoista v. 1950—59 on liitteenä v:n 1960 vuosikirjassa.

	S.
Huoneet ja huoneistot 10—12, 16—25, 302, 309, 318—321, 1960	8
Indeksi:	
elinkustannukset	208—209
palkat	215, 224
rakennuskustannukset	211, 1959 351
tukkuhinnat	210
vähittäishinnat	323
Irtolaisuus, ks. Huoltotoimi	
Itsemurhat	59, 67, 318
Juopumuksesta pidätetyt	138—139
syytetyt	136—137, 139
tuomitut	134
Jäänsärkijät, satama-	166
Jääsuhteet satamissa ja Harmajan luona..	3
Kaasulaitos:	
talous	143
toiminta ja tuotanto	142, 327
Kadut:	
ajoliikenne	190
valmistuneet uudet	7
Kalan tuonti	180
Kalliolan Vapaaopisto	122
Kansakoulut:	
lastenhuoltolaitosten	112
menot	283, 308
opettajat	114, 308, 325
oppilaat	112—113, 115, 303, 308, 325
Kansaneläkkeet	108
Kantaomaisuustase, kaupungin	280—281
Kauppakorkeakoulut	122
Kauppalaivasto	168, 330—331
Kauppaoppilaitokset	119
Kaupunginkirjasto	123—127
Kaupunginmuseo	128
Kaupunginorkesteri	127
Kaupungin pinta-ala	6
tulot ja menot	143, 265—285
Kaupunginvaltuusto	245, 329
Kaupungit ja kauppalat	67, 74—77, 80—81, 298—313
Kellokosken sairaala	87
Kerma, ks. Maidon tuonti	
Kerrostalot	11, 1960 8
Keskiväkiluku, ks. Väestö	
Keskussairaalat, ks. Sairaalat	
Kiinnitykset	129
Kiinteistö- ja asuntolaskenta	8—11, 318—321
Kiinteistöjen luovutukset	130—131
Kiljavan parantola	87
Kirjasto, kaupungin, ks. Kaupunginkirjasto	
Kirjastot, tieteelliset	126
Kirkon toiminta, ks. Ev.-lut. seurakunnat	
Kodinhoitotoimisto	93
Koko maa:	
asuntotuotanto	309
avioerot	307
avioliitot	307
kansakoulut	308
kuolleet	307

	S.
moottoriajoneuvot	310—311
oppikoulut	308
syntyneet	307
teollisuustoiminta	310—311
tieliikennevahingot	309
ulkomaankauppa	169—173
verotus	312—313
väestö	307
Konsertit, kaupunginorkesterin	127
Korkeakoulut	122
Koskelan sairaskoti, ks. Huoltotoimi	
Kotisairaanhoito	89
Kouluhammashoitolaite	111
Koulukodit, ks. Kansakoulut, lastenhuoltolait.	
Koulut	109—121, 303—305, 308, 325
Krematorio	83
Kunnalliset asuinrakennukset	1960 291
Kunnansairaalat, ks. Sairaalat, kaupungin	
Kuntayhtymien sairaalat	87
Kuolemansyyt	66—67, 318
Kuoleuslainat, kaupungin ottamat	286—289
Kuolinpesät	252—253
Kuolleet, ks. Väestö	
Kustaankartano, ks. Huoltotoimi	
Lahjoitusrahastot, kaupungin hoitamat 289—290	
Lainat, kaupungin eri tarkoituksiin käyt-	
tämät	286—289, 321
Lainhuudot	130—131
Laiturihuolto	166
Laiturit, satamissa	330—331
Laivat, ks. Satamat ja Kauppalaivasto	
Lakot, ks. Työnseisaukset	
Lapset:	
huoltolautakunnan avustamat	94—96
kouluikäiset	113
lastenhuoltolaitosten kansakouluissa	112
lastensuojelulautakunnan valvonnan alai-	
set	102—109, 112
oppivelvolliset	113
Lapsilisät	93, 106
Lastenkodit, kaupungin	107—108
Suomen lastenhoitoyhdistyksen	109
Lastenneuvolat	90
Lastenseimet, kaupungin	110
Lastensuojelutoiminta, kaupungin:	
lastensuojelulautakunnan valvonnan alai-	
set lapset, ks. Lapset	
perityt korvaukset	283
Lastentarhat	109—110
Lennätinliikenne	198
Lentoliikenne	179, 332
Leski- ja orpoeläkekassa, kaupungin työn-	
tekijäin ja viranhaltijain	292
Lihan tuonti	180
Liikennelaitos:	
tapaturmat	230
toiminta	191—194, 333
työntekijät ja palkat, ks. Työntekijät, kaup.	
Liikenne, kaduilla ym.	190
Liikennemääräykset, rikkomukset ja rikokset	
niitä vastaan	134, 137

	S.
Liikennetapaturmat, ks. Tielikennevahingot	
Liikeyrityslaskenta	1961 160—163
Lääkärit	89, 91
Läänit	71—77
Maalaiskunnat	67, 74—77, 80—81, 298—307
Maa- ja metsätalous, kaupungin	140—141
Maidon tarkastus	92
tuonti	180
Maistraatti, ulosottoasiat	135
Marian turvakoti	109
Matkustajaliikenne, lentoteitse	179, 332
raitiotie- ja autolinjoilla	191—194, 333
ulkomainen, aluksilla	167
Matkustajat hotelleissa ym.	335
Meltolan parantola	87
Menot ja tulot, kaupungin	143, 265—285
Merenkulku	167, 174—178, 330—331
Meriliikenne, tulot	282
Merivesi	4
Messuhallin näyttelyt	161
Metsätalous, ks. Maa- ja metsätalous	
Moottoriajoneuvot, liikenneonnettomuuksiin osallistuneet	195—196, 328
rekisteröidyt liikenteessä olevat 310—311,	332
Museot	128
Muuttoliike, ks. Väestö	
Myymälät	92, 247—251
ks. myös Liikeyrityslaskenta	
Määrärahat, siirtyvät	265
yleishyödyllisille yhdistyksille	284—285
Nettouusiutumisluku, ks. Väestö	
Neuvolat, lasten	90
äitiys-	90
Nosturit satamissa	166
Nuorisorikollisuus	136—138
Obligaatiot, kaupungin omistamat	289
pörssissä myydyt	165
Oikeusaputoimisto	132—133
Oikeus- ja järjestystoimi	129—139
Omaisuuksien, ks. Kantaomaisuustase	
Opettajakorkeakoulu	122
Oppikoulu	116—118, 304, 308, 325
Orkesteri, ks. Kaupunginorkesteri	
Osakeyhtiöt, ks. Yhtiöt	
Osakkeet, kaupungin omistamat	289
pörssissä myydyt	165
Osuuskassat	160
Osuustoiminnalliset liikkeet	155—156, 323
Palkat:	
kaupungin työntekijäin	224—229
työsopimussuhteessa olevien	216—217
viranhaltijain	215—223
teollisuudessa	144—149
Palotoimi, ks. Tulipalot	
Pankit	158—161
Panttilainausliike	157
Parantolat	87
Perheet, lapsilisät	106
ks. myös Väestö	

	S.
Perhelisät	103
Pinta-ala, kaupungin	6
Pohjoismaiden yleiskatsaukset	314—335
Poliisilaitos:	
kustannukset	1960 291
rikospoliisiosasto	138
toiminta	136—139
Poliklinikat	86—87
Polttohautaukset	83
Postiliike	198
Postisäästöpankki, ks. Pankit	
Puhelinliikenne	197—198
Puhelinyhdistys, Helsingin	197
Puhtaanapito-osasto, toiminta	141
Pääomatase, kaupungin, ks. Kantaomaisuustase	
Pörssi	165
Raastuvanoikeus	129—135, 165
Radioluvat	335
Rahastot:	
kaupungin hoitamat lahjoitus-	289—290
kaupungin omat	291
Raitiotieliikenne	191—194, 333
Raittiushuolto	101
Rakennukset 8—9, 11—17, 302, 1960 8, 29,	291
Rakennusluvut	12
Rakennustoiminta	11—25, 302, 309, 320
1960 8,	29
kustannukset	211, 1959 351
Rakennusvirasto, ks. Työntekijät, kaup. töissä	
Rautatieliikenne	181—189
Ravintolat:	
alkoholijuomien myynti niihin	206
anniskeluoikeydet	206
liikevaihto	251
Rikokset	129, 132—138
Ruokakunnat, ks. Väestö	
Ruokatavaramyymälät	92
Sairaalat:	
kaupungin	84—87
keskussairaalat	86
kuntayhtymien	87
yksityiset	86, 326
yleiset	86, 326
Sairaanhoidajakoulu	120—121
Sairausapukassat	203—204
Sanomalehdet	128
Satamat:	
alukset, saapuneet	178, 330—331
tullikamarin selvittämät	176—177
jääsuhteet	3
jäänsärkijät	166
laiturien pituus	330—331
laiturihuolto ja varastoimistoiminta	166
matkustajaliikenne	167
meriliikennemaksut, tulot	282
nosturit	166
Satamarakennusosasto, ks. Työntekijät, kaup. tavara, saapunut ja lähetetty 167, 174—175,	330—331

	S.		S.
Sedmigradskyn pientenlastenkoulut	109	Työlaitos, ks. Huoltotoimi	
Seurakunnat, ks. Ev.-lut. seurakunnat ja Väestö sekä karttaliitteitä		Työnseisaukset	213
Sibelius-akatemia	121	Työntekijät:	
Siirtyvät määrärahat, ks. Määrärahat		kaupungin töissä sekä heille maksetut palkat	141, 224—229
Siviiliavioliitot	48—49, 50	leski- ja orpoeläkekassa	292
Siviilirekisteri, ks. Väestö		tapaturmat	230
Sosiaalimuseo	128	teollisuudessa 144—153, 306, 310—311,	322
Stadion-säätiö	291	työnvälitys	199—202
Synnyttäjät, ks. Väestö		työttömyyskortisto, ks. Työttömyys	
Syntyneet, ks. Väestö		ks. myös Väestö, kunnan ja valtion työntekijät	
Syntyneisyysluku, ks. Väestö		Työnvälitys:	
Syytetyt henkilöt	134—139	ammattinvalinnanohjaus	202
Sähkölaitos:		julkinen	200—201
talous	143	nuorisotyönvälitys	202
toiminta ja tuotanto	141, 327	yksityinen	199
Sähkösanomat	198	Työpaikat, ks. Teollisuustoiminta	
Säästökassaliike	155	Työpalkat, ks. Palkat	
Säästöpankit, ks. Pankit		Työttömyys	1960 207
Sääolot	2	Työväenopistot	122
		Työväensuojelunäyttely, ks. Sosiaalimuseo	
Taidekokoelmat	128		
Taidekoulut	121	Ulkomaankauppa, ks. Tuonti ja Vienti	
Talosalueet	80—81	Ulosottoasiat	135
Tammisaaren piirimielisairaala	87	Urheilukentät ja -laitokset	293—294
Tampere, ks. Koko maa			
Tapaturmat, kaup. palveluksessa olleiden	230	Vaalit:	
liikennelaitoksen	230	kunnallis-	245—246, 328—329
liikenteen aiheuttamat	195—196, 309, 328	valtiolliset	231—245
Taudintapaukset, ilmoitetut	88	Vajaamielisten lasten päivähuoltolat	109
Tavaraliikenne:		Valmistavat koulut	111
lentoteitse	179, 332	Valtionarkisto	128
meritse	167, 174—175, 330—331	Valtionavut	276—279
rautatieasemilla	181—189	Vanhainkoti, ks. Huoltotoimi	
Teknillinen korkeakoulu	122	Vararikot	132, 165
Teknilliset oppilaitokset	120, 121	Varat, kaupungin	280—281
Televioliuvut	335	Vekselit	161
Teollisuuslaitokset, kaupungin	141—143, 327	Velat, kaupungin	286—289, 321
talous	143	niiden kuoletus	286
työntekijät ja palkat, ks. Työntekijät, kaup.		Verot:	
Teollisuustoiminta 141—155, 306, 310—311,	322	kirkollis-	296
ks. myös Liikeyritys-laskenta		kunnallis-	255—264, 278, 280—281, 324
Tervalammen työlaitos, ks. Huoltotoimi		leima-, pääsylippujen	198
Teurastamolaitos, ks. Lihan tuonti		liikevaihto-	247—251
Tieliikennevahingot	195—196, 309, 328	perintö-	1959 290—291
Tilinpäätös, kaupungin	266—267	valtion tulo- ja omaisuus-	254, 312—313, 324, 1960 272
Toimelan Vapaaopisto	122	verojen osuus palkasta	215, 324
Toiminimet, uudet	164, 1960 171	veroäyri ja verotetut	264, 1960 272
Tontit:		Vesilaitos:	
kaupungin myymät	5, 1960 8	talous	143
luku- ja pinta-ala	6	toiminta	142, 327
vuokrattuina olevat	1960 6	Viemärikanavat, uudet	7
ks. myös Kiinteistöjen luovutukset		Vienti 169—171, 173, 175—177, 330—331	
Tuberkuloositoimisto	87	ks. myös Tavaraliikenne	
Tuberkuloottisten luettelo	86	Vihityt, ks. Avioliitot	
Tulipalot	139	Viranhaltijat, kaupungin:	
Tullinkanto	169	leski- ja orpoeläkekassa	292
Tulot ja menot, kaupungin	143, 265—285	luku ja palkat	215—223
Tuonti, ulkomainen 169—174, 176—177, 330—331		tapaturmat	230
ks. myös Lihan, Kalan ja Maidon tuonti		ks. myös Väestö, kunnan toimihenkilöt ja	
sekä Tavaraliikenne		valtion viran- ja toimenhaltijat	
Turku, ks. Koko maa			

	S.
Vuokrat	212
Väestö:	
ammattissa toimimaton	1959 40—45
ammattiasema 32—33, 36, 1959	38—39
ammattikoulutus	1959 40—45
ammattiryhmitys	1959 48—65
asuinhuoneistot	10—11, 1959 68—69
asuinpaikka	1959 40—46
elinaika	64—65
elinkeinohaara 32—33, 36, 1959	38—39
Helsingin seutu	298—306
henkikirjoitettu	40—42, 298—300, 307
ikä	26—31, 37—38, 315, 1959 46—65
kaupunginosittain 30—31, 34—35, 40—41, 1959	46, 68—69
keskiväkiluku	37, 39, 316
kielijakautuma	25, 30—31, 36
koko maa	307
kunnan toimihenkilöt	1959 48—51
kunnan työntekijät	1959 52—55
kuolleet	57—67, 301, 307, 316—318
luovutetuilta alueilta siirtynyt .. 1959	38—46
muuttoliike	67—83, 301, 314
naisia 1 000 miestä kohden	29
nettouusiintumisluku	68
perheet	106 1959 47
pohjoismaiden suurkaupunkien	314—318
rekisteröity	37, 39
ruokakunnat	34—35, 1959 68—69
ruotsinkielinen, ks. kielijakautuma	
seurakunnissa	39
siviilirekisterissä	39

	S.
siviilisäätö	27—29, 315
sivuammatti	1959 47
synnyttäjät	51—52, 61, 68, 317
syntymävuosi	38
syntyneet	53—60, 68, 301, 307, 316
syntyneisyysluku	68
Tampere	307
Turku	307
ulkomaalaiset	42
valtion työntekijät	1959 62—65
valtion viran- ja toimenhaltijat .. 1959	56—61
väestölaskennan mukaan	25—37, 315
väestönlisäys	82, 301, 314
väestön muutokset 42—83, 301, 307, 314, 316,	318
Vähittäishinnat, elintarvikkeiden	207
Väkijuomalakia vastaan tehdyt rikokset 134,	136—137
Yhteiskunnallinen korkeakoulu	122
Yhtiöt:	
teollisuus-	150—151
toimialan ja osakepääoman suuruuden	
mukaan	162—164
toimintansa lopettaneet	1960 171
uudet	164
Yliopisto	122
Ylioppilaskirjoitukset	116—118, 304
Yösuojat	202
Äitiysavustukset	102
Äitiysneuvolat	90

Sakregister¹⁾

	S.		S.
Aktiebolag, se Bolag		Barnaföderskor, se Befolkning	
Aktier, i stadens ägo befintliga	289	Barnavård, byråer för rådgivning i	90
å börsen sålda	165	Barnbidrag	93, 106
Alkoholdrycker, brott mot lagen om 134, 136—137		Barnhem:	
försäljningen av	205—206	Barnavårdsföreningen i Finland	109
Alkoholistvård	93, 98—100	stadens	107—108
Amorteringslån, av staden upptagna	286—289	Barnkrubbor, stadens	110
Andelskassor	160	Barnskyddsverksamhet, stadens:	
Andelsrörelse	155—156, 323	barn under barnskyddsnämndens inseende,	
Anslag, balanserande	265	se Barn	
åt allmännyttiga företag	284—285	indrivna ersättningar	283
Anstalten för yrkenas främjande	119	Barnträdgårdar	109—110
Apotek	91	Befolkning:	
Arava-byggnader	1960 29	barnaföderskor	51—52, 61, 68, 317
Arbetare:		befolkningsrörelse	42—83, 301, 307, 314, 316, 318
arbetsförmedling för	199—202	biyrke	1959 47
arbetslösa, se Arbetslöshetsregister		boplats	1959 40—46
i industrin	144—153, 306, 310—311, 322	bostadslägenheter	10—11, 1959 68—69
i stadens arbeten och deras löner	141, 224—229	civilstånd	27—29, 315
olycksfall	230	döda	57—67, 301, 307, 316—318
änke- och pupillpensionskassa för	292	enligt folkräkningen	25—37, 315
se även Befolkning, kommunens och stadens arbetare		familjer	106, 1959 47
Arbetsinstitutet	122	flyttningsrörelsen	67—83, 301, 314
Arbetsarkiv, se Socialmuseum		folkökning	82, 301, 314
Arbetsförmedling:		födda	53—60, 68, 301, 307, 316
officiell	200—201	födelsetal	68
privat	199	födelseår	38
ungdomsarbetsförmedling	202	förflyttad från de avträdde områdena	1959 38—46
yrkesvägledning	202	församlingarnas	39
Arbetsinrättning, se Vårdverksamhet		hela landet	307
Arbetsinställelser	213	Helsingforsregionen	298—306
Arbetslöner, se Löner		hushåll	34—35, 1959 68—69
Arbetslöshetsregister	1960 207	i civilregistret	39
Arbetsplatser, se Industri		icke yrkesverksam	1959 40—45
Areal, stadens	6	i de nordiska storstäderna	314—318
Ateneum	128	innehavare av statens tjänst eller befattning	1959 56—61
Automobiler, se Motorfordon		kommunens arbetare	1959 52—55
Avloppskanaler, anlagda nya	7	kommunens förvaltningspersonal	1959 48—51
Balanserande anslag, se Anslag		kvinnor per 1 000 män	29
Banker	158—161	livslängd	64—65
Barn:		mantalsskriven	40—42, 298—300, 307
av vårdnämnden understödda	94—96	medelfolkmängd	37, 39, 316
i folkskolorna vid barnavårdsanstalter	112	nettoproduktionstal	68
i skolåldern	113	näringsgren	32—33, 36, 1959 38—39
läropliktiga	113	registrerad	37, 39
under barnskyddsnämndens inseende	102—109, 112	språkfördelning	25, 30—31, 36

¹⁾ Sakregister för årgång 1905—49 ingår i årsboken för år 1950. En förteckning över de tab. som slogs under åren 1950—59 ingår som bilaga i årsboken för år 1960.

	S.
stadsdelsvis 30—31, 34—35, 40—41, 1959	46, 68—69
statens arbetare	1959 62—65
ställning i yrket 32—33, 36, 1959	40—45
svenskspråkig, se språkfördelning	
Tammerfors	307
utlänningar	42
yrkesfördelning	1959 48—65
yrkesutbildning	1959 48—65
yrkesverksam 32—33, 36, 1959	38—39
Abo	307
ålder 26—31, 37—38, 315, 1959	46—65
Begravningshjälpkassor	203—204
Begravningsplatser	83
Bibliotek, stadens, se Stadsbiblioteket	
vetenskapliga	126
Biografer	334
Boendetätthet	10—11, 319—320
Bokslut, stadens	266—267
Bolag:	
efter verksamhetsområde och storleken av	
aktiekapitalet	162—164
industriella	150—151
nya	164
upphörda	1960 171
Boningsrum enligt folk- och bostadsräk-	
ningarna	10—11, 318—321
tillkomna	17, 20—24, 309, 320
se även Bostadslägenheter	
Boskillnad, se Hemskillnader	
Bostadsbidrag	106
Bostadsbyggnader, se Byggnader	
Bostadsförhållanden enligt folk- och bostads-	
räkningarna	10—11, 318—321
Bostadsinspektionen	91
Bostadslägenheter:	
hyror	212
kommunala bostadsbyggnader 1960	291
planerade	12, 25, 1960 8
standard	16, 321
tillkomna	16—17, 20—24, 302, 309, 320
Bostadsproduktionen:	
Helsingfors regionen	302
hela landet	309
de nordiska storstäderna	320
se även Boningsrum och Bostadslägen-	
heter	
Bostadsräkning, se Fastighets- och bostads-	
räkning	
Brandväsendet, se Eldsvådor	
Brott	129, 132—138
Busstrafik, stadens	191—194, 333
se även Trafik	
Butiker	92, 247—251
se även Företagsräkning	
Byggnader .. 8—9, 11—17, 302, 1960	8, 29, 291
Byggnadskontoret, se Arbetare i stadens	
arbeten	
Byggnadskostnader	211, 1959 351
Byggnadstillstånd	12
Byggnadsverksamhet 11—25, 302, 309, 320,	
1960	8, 29
Börsen	165

	S.
Centralsjukhus, se Sjukhus	
Civilregistret, se Befolkning	
Civiläktenskap	48—49
Daghemmen för psykiskt efterblivna barn ..	109
Detaljpriser för livsförnödenheter	207
Distriktsläkarnas verksamhet	89
Distriktsinnessjukhuset i Ekenäs	87
Donationsfonder, av staden förvaltade	289—290
Druckna personer, anhållna	138, 139
sakfällda	134
under åtal ställda	136—137, 139
Döda, se Befolkning	
Dödsbon	252—253
Dödsorsaker	66—67, 318
Ekonomiska regioner	80—81
Eldbegängelser	83
Eldsvådor	139
Elverket:	
drift och produktion	141, 327
ekonomi	143
Evangelisk-lutherska församlingarna:	
ekonomi	295—296
uppgifter om deras verksamhet	297
se även Befolkning	
Export 169—171, 173, 175—177, 330—331	
se även Godstrafik	
Familjebidrag	103
Familjer, barnbidrag	106
se även Befolkning	
Fartyg, se Hamnarna och Handelsflottan	
Fastigheter, överlåtelse	130—131
Fastighets- och bostadsräkning 8—11, 318—321	
Firmor, nya	164, 1960 171
Fisk, tillförseln av	180
Flygtrafiken	179, 332
Flyttningsrörelsen, se Befolkning	
Folkpensioner	108
Folkskolorna:	
elever	112—113, 115, 303, 308, 325
lärare	114, 308, 325
utgifter	283, 308
vid barnvårdsanstalter	112
Folkökning, se Befolkning	
Fondbörsen	165
Fonder:	
donations-, av staden förvaltade	289—290
stadens egna	291
Forsby sjukhem, se Vårdverksamhet	
Fylleri, personer anhållna för	138—139
sakfällda för	134
åtalade för	136—137, 139
Födda, se Befolkning	
Födelseetal, se Befolkning	
Förberedande skolor	111
Företagsräkning	1961 160—163
Förmögenhetsbilans, se Stamförmögenhets-	
bilans	
Församlingar, se Evangelisk-lutherska för-	
samlingarna och Befolkning samt kartbilagor	

	S.		S.
Gasverket:		Hyror	212
drift och produktion	142, 327	Höghusbyggen	11, 1960 8
ekonomi	143	Högskolor	122
Gator:		Idrottsplaner och -anläggningar	293—294
anlagda nya	7	Import	169—174, 176—177, 330—331
trafik	190	se även Godstrafik	
Giftermål	42—43, 307, 316	Indextal för byggnadskostnaderna 211, 1959	351
Godstrafiken:		för detaljpriser	323
per flyg	179, 332	för levnadskostnaderna	208—209
på järnvägsstationerna	181—189	för löner	215, 224
sjöledes	167, 174—175, 330—331	för partipriser	210
Gräde , se Mjölktillförseln		Industri	141—155, 306, 310—311, 322
Gustafsgård , se Vårdverksamhet		se även Företagsräkning	
Gäld , stadens	286—289, 321	Industriverken, stadens	141—143, 327
amortering av	286	ekonomi	143
Hamnarna:		Inkomster och utgifter, stadens 143, 265—285	
fartyg, ankomna	178, 330—331	Inteckningar	129
av tullkammaren klarerade	176—177	Interkommunala sjukhus	87
gods, ankommet och avsänt	167, 174—175, 330—331	Isbrytarna, hamn-	166
Hamnbyggnadsavdelningen , se Arbetare, i stadens arb.		Isförhållanden i hamnarna och vid Gråhara	3
inkomster genom sjötrafik	282	Järnvägstrafiken	181—189
isbrytarna	166	Kajer i hamnarna	330—331
isförhållanden	3	Kajkontroll	166
kajkontrollen och upplagringsverksamheten	166	Kalliolan Vapaaopisto	122
kajlängden	330—331	Kapitalbalans, stadens , se Stamförmögenhetsbalans	
lyftkranar	166	Kellokoski sjukhus	87
passagerartrafiken	167	Kiljava sanatorium	87
Handelsflottan	168, 330—331	Kloaker , se Avloppskanaler	
Handelshögskolor	122	Kommunala bostadsbyggnader	1960 291
Handelsläroverk	119	Kommunala sjukhus , se Sjukhus, stadens	
Havsvattnet	4	Konkurser	132, 165
Hela landet:		Konserter, stadsorkesterns	127
befolkning	307	Konstsamlingar	128
beskattning	312—313	Konstskolor	121
bostadsproduktion	309	Kooperativa företag , se Andelsrörelse	
döda	307	Krematoriet	83
folkskolor	308	Kyrkans verksamhet , se Ev.-luth. församlingarna	
födda	307	Körkort	195
industriverksamhet	310—311	Kött, tillförseln av	180
läroverk	308	Lagarter	130—131
motorfordon	310—311	Landskommuner 67, 74—77, 80—81, 298—307	
skilsmässor	307	Lant- och skogsbruk, stadens	140—141
utrikeshandel	169—173	Levnadskostnadsundersökning .. 1959	258—259
vägtrafikolyckor	309	Livslängd , se Befolkning	
äktenskap	307	Livsmedel, tillförseln av 167, 172, 174, 180—185	
Helsingforsregionen:		Livsmedelscentralen	279
befolkning	298—301	Livsmedelspris	207
byggnadsverksamhet	302	Lyftkranarna i hamnarna	166
flyttningsrörelsen	301	Länemedel, för olika ändamål anvisade 286—289,	
folkskolor	303	321
industriell verksamhet	306	Lägenheter 10—12, 16—25, 302, 309, 318—321	
läroverk	304	1960: 8
yrkesutbildningsanstalter	305	Läkare	89, 391
Hemhjälp , byrån för	93	Län	71—77
Hemsjukvård	89	Läroverken	116—118, 304, 308, 325
Hemskillnader	43, 316	Löner:	
Hotell o. dyl., resande som ankommit till ..	335	i industri	144—149
se även Natthärbärgen			
Hushåll , se Befolkning			

	S.
stadens arbetares	224—229
i arbetsavtalsförhållande	216—217
tjänsteinnehavarnas	215—223
Lösdriveriet, se Vårdverksamhet	
Magistraten, utsökningsmål	135
Marias asyl	109
Matvarubutiker	92
Medelfolkmängd, se Befolkning	
Mjölbollstad sanatorium	87
Mjölkkontrollen	92
Mjölktillförseln	180
Möderskapsunderstöd	102
Motorfordon, i trafikolyckor invecklade	195—196, 328
registrerade, i trafik	310—311, 332
Museer	128
Mässhallen, utställningar	161
Mödravård	90
Nativitetsal, se Befolkning, födelsetal	
Natthärbärgen	202
Nettoreproduktionstal, se Befolkning	
Nordiska översikter	314—335
Nykterhetsvård	101
Obligationer:	
i stadens ägo befintliga	289
på börsen sålda	165
Olyckor i trafiken, se Vägtrafikolyckor	
Olycksfall, i stadens verk	230
i trafikverket	230
Opettajakorkeakoulu	122
Orkester, se Stadsorkestrern	
Pantlånarörelsen	157
Passagerartrafiken, se Resande	
Pensionskassor	203—204, 292
Pensionstagare, stadens	214, 292
Polikliniker	86—87
Polisinrättningen:	
kriminalpolisavdelningen	138
verksamheten vid	136—139
Poströrelsen	198
Postsparbanken, se Banker	
Radiolicenser	335
Renhållningsavdelning, verksamhet	141
Resande:	
ankomna till hotell o.dyl.	335
i spårvagnar och bussar	191—194, 333
med fartyg från utlandet	167
med flygplan	179, 332
Restauranger:	
försäljningen av alkoholdrycker till	206
med utskänkningsrättigheter	206
omsättningen	251
Riksarkivet	128
Rum, se Boningsrum och Lägenheter	
Rådgivningsbyråer för barnavård	90
mödravård	90
Rådstuvurätten	129—135, 165

	S.
Rättshjälpsbyrån	132—133
Rätts- och ordningsväsendet	129—139
Samhällsvård, se Vårdverksamhet	
Sanatorier	87
Sedmigradskys småbarnsskolor	109
Sibelius-akademien	121
Sjukdomsfall, anmälda	88
Sjukhjälpkassor	203—204
Sjukhus:	
allmänna	86, 326
central-	86
interkommunala	87
privata	86, 326
stadens	84—87
Sjuksköterskeskolor	120—121
Själv mord	59, 67, 318
Sjöfart	167, 174—178, 330—331
Sjötrafiken, inkomster genom	282
Skatter:	
andel av lönen	215, 324
arvs-	1959 290—291
kommunal-	255—264, 278, 280—281, 324
kyrko-	296
omsättnings-	247—251
på inkomst och förmögenhet till staten	254, 312—313, 324, 1960 272
skattöre och beskattade	264, 1960 272
stämpel-, inträdesbiljetternas	198
Skilsmässor	43—46, 307, 316
Skogsbruk, se Lant- och skogsbruk	
Skolhem, se Folkskolorna vid barnavårdsanstalterna	
Skolor	109—121, 303—305, 308, 325
Skoltandkliniken	111
Skulder, stadens	286—289, 321
amortering av	286
Slakthusverket, se Kött	
Socialmuseum	128
Sparbanker, se Banker	
Sparkasserörelse	155
Spårvägstrafiken	191—194, 333
Stadens utgifter och inkomster	143, 265—285
Stadion-stiftelsen	291
Stadsbiblioteket	123—127
Stadsfullmäktige	245, 329
Stadsmuseum	128
Stadsorkestrern	127
Stadsplanens yttinnehåll	6
Stamförmögenhetsbalans, stadens	280—281
Statsbidrag	276—279
Strejker, se Arbetsinställelser	
Studentskrivningarna	116—118, 304
Städer och köpingar	67, 74—77, 80—81, 298—313
Ställning i yrket, se Befolkning	
Tammerfors, se Hela landet	
Tandläkare	91
Tekniska högskolan	122
Tekniska läroverk	120, 121
Telefonförening, Helsingfors	197
Telefontrafiken	197—198
Telegramtrafiken	198

	S.		S.
Televisionslicenser	335	Varutrafiken, se Godstrafiken	
Tervalampi arbetsinrättning, se Vårdverksamhet		Vattenverket:	
Tidningar och tidskrifter	128	drift	142, 327
Tillförsel	180	ekonomi	143
se även Godstrafik och Import		Vedtillförsel:	
Tillgångar, stadens	280—281	med järnväg	1960 198
Tjänsteinnehavare, stadens:		sjöledes från inrikes orter	167
antal och löner	215—223	Veterinärmedicinska högskolan	122
olycksfall	230	Vårdverksamhet:	
änke- och pupillpensionskassan för	292	alkoholister	93, 98—100
se även Befolkning, innehavare av statens tjänst eller befattning samt kommunens förvaltningspersonal		arbetsinrättning	94
Toimelan Vapaaopisto	122	Forsby sjukhem	94, 96
Tomter:		Gustafsgård	94, 96
antal och areal	6	indrivna ersättningar för	283
av staden sålda	5, 1960 8	lösdrivare	93, 97, 99—100
utarrenderade	1960 6	understödsdagare	93—101
se även Fastigheter, överlåtelser		unga personer under nykterhetsvård	101
Trafik	190	ålderdomshemmen	94, 96
Trafikbestämmelser, brott mot	134, 137	ämbetsverket för	93
Trafikolyckor, se Vägtrafikolyckor		Väderleksförhållanden	2
Trafikverket:		Vägtrafikolyckor	195—196, 309, 328
arbetare och löner, se Arbetare, i stadens arb.		Värdepapper, staden tillhöriga	289
olycksfall	230	Värdepappersförsäljningen på börserna	165
verksamhet	191—194, 333	Växlar	161
Tuberkulosbyrå	87	Yhteiskunnallinen korkeakoulu	122
Tuberkulösa, registret	86	Yrkenas främjande, anstalten för	119
Tulluppbörd	169	Yrkesfördelning, se Befolkning	
Underhyresgäster	34—35	Yrkesinspektion, kommunal	199
Understöd åt allmännyttiga företag ..	284—285	Yrkesutbildning, se Befolkning	
åt privata byggnadsföretag	25	Yrkesutbildningsanstalter, kommunala	121
Understödkassor	203—204	privata och statens	119—121
Ungdomsbrottslighet	136—138	se även Helsingforsregionen	
Universitetet	122	Yrkesverksamma, se Befolkning	
Uppbud å fast egendom	130—131	Yrkesvägledning, se Arbetsförmedling	
Utgifter och inkomster, stadens	143, 265—285	Åbo, se Hela landet	
Utrikeshandel, se Export och Import		Ålder, se Befolkning	
Utskänningsrättigheter	206	Ålderdomshem, se Vårdverksamhet	
Utsökningsmål	135	Åtalade personer	134—139
Val:		Åktenskap	42—43, 307, 316
kommunala	245—246, 328—329	upplösta	43—46, 307, 316
politiska	231—245	Änke- och pupillpensionskassan, Helsingfors stads, för arbetare och tjänsteinnehavare	292

Viimeksi ilmestyneet julkaisut

(Muut paitsi A IV ja V julkaisee Helsingin kaupungin tilastotoimisto)

A. Helsingin kaupungin tilasto.

- I **Terveysten- ja sairaanhoito.** Suomenkielinen teksti, taulukot myös ruotsiksi ja englanniksi. Edellinen osa (vuosikertomukset).
46. 1961.
Jälkimmäinen osa (tilastollinen katsaus).
42—44. 1957—59.
- II—III **Ulkomaan kauppa ja merenkulku.** Suomenkielinen teksti, taulukot ja tavaranimikkeistö myös ruotsiksi ja englanniksi.
23. 1961.
- IV **Kaupungin teollisuuslaitosten toimintakertomus.** Helsingin kaupungin teollisuuslaitosten lautakunnan julkaisema. Suomenkielinen teksti, taulukoita myös ruotsiksi ja englanniksi.
46. 1961.
- V **Kaupungin tilinpäätös.** Helsingin kaupungin rahatoimiston julkaisema. Suomen- ja ruotsinkielinen, englanninkielinen katsaus.
46. 1961.
- VI **Opetuslaitokset.** Suomen- ja ruotsinkielinen laitos, taulukot myös englanniksi.
28. 1960.

B. Helsingin kaupungin tilastollinen vuosikirja. Suomen- ja ruotsinkielinen, englanninkielinen sisällysluettelo.
51. 1962.

C. Kertomus Helsingin kaupungin kunnallishallinnosta. Suomenkielinen.
73. 1960. I.

Senast utkomna publikationer

(Alla utom A IV och V utgivna av Helsingfors stads statistiska byrå)

A. Helsingfors stads statistik.

- I **Hälso- och sjukvård.** Finsk text, tabellerna också på svenska och engelska. Förra delen (årsberättelser).
46. 1961.
Senare delen (statistisk översikt).
42—44. 1957—59.
- II—III **Utrikes handel och sjöfart.** Finsk text, tabellerna och varuförteckning också på svenska och engelska.
23. 1961.
- IV **Stadens industriverks årsberättelser.** Utgiven av Helsingfors stads industriverksnämnd. Finsk text, tabeller också på svenska och engelska.
46. 1961.
- V **Stadens bokslut.** Utgiven av Helsingfors stads drätselkontor. Finsk- och svenskspråkig, översikt på engelska.
46. 1961.
- VI **Undervisningsväsen.** Finsk- och svenskspråkig upplaga, tabellerna också på engelska.
28. 1960.

B. Statistisk årsbok för Helsingfors stad. Finsk- och svenskspråkig, innehållsförteckning också på engelska.
51. 1962.

C. Berättelse angående Helsingfors stads kommunalförvaltning. Finskspråkig.
73. 1960. I.

Jatkoa • Fortsättning

D. Helsingin kaupungin kunnalliskalenteri. Suomen- ja ruotsinkielinen laitos.

34. 1962.

E. Helsingin kaupungin kunnallinen asetuskokoelma. Suomen- ja ruotsinkielinen laitos.

39. 1961.

F. Helsingin kaupungin säädöskokoelma. Suomen- ja ruotsinkielinen laitos. Ajankohtainen irtolehtijärjestelmä.

G. Tilastollisia kuukausitietoja Helsingistä. Suomen- ja ruotsinkielinen teksti, englanninkielinen katsaus.

13. 1962.

D. Helsingfors stads kommunalkalender. Finsk- och svenskspråkig upplaga.

34. 1962.

E. Kommunal författningssamling för Helsingfors stad. Finsk- och svenskspråkig upplaga.

39. 1961.

F. Författningshandbok för Helsingfors stad. Finsk- och svenskspråkig upplaga. Aktuell enligt lösbladssystem.

G. Statistiska månadsuppgifter för Helsingfors. Finsk- och svenskspråkig text, översikt på engelska.

13. 1962.

Latest Publications

(All except A IV and V published by the Statistical Office of the City of Helsinki)

- A. Statistics of the City of Helsinki (Helsingfors).**
- I Health and medical statistics.** Finnish text, tables also in Swedish and English. Former part (Annual reports). 46. 1961. Latter part (Statistical survey). 42—44. 1957—59.
 - II—III Foreign Trade and Navigation.** Finnish text, tables and Designation of Goods also in Swedish and English. 23. 1961.
 - IV Report on the Activities of the Industrial Establishments of the City.** Published by the Municipal Industries' Board of the City of Helsinki. Finnish text, tables also in Swedish and English. 46. 1961.
 - V Municipal Finances.** Published by the City Treasury of Helsinki. Finnish and Swedish text, Summary in English. 46. 1961.
 - VI Educational Institutions.** Finnish and Swedish, tables also in English. 28. 1960.
- B. Statistical Abstract of the City of Helsinki (Helsingfors).** Finnish and Swedish, Contents also in English. 51. 1962.
- C. Report of the Administration of the City of Helsinki (Helsingfors).** Finnish. 73. 1960. I.
- D. Municipal Calendar of the City of Helsinki (Helsingfors).** Finnish and Swedish. 34. 1962.
- E. Municipal Statutebook of the City of Helsinki (Helsingfors).** Finnish and Swedish. 39. 1961.
- F. Manual of the Statutes concerning the Administration of the City of Helsinki (Helsingfors).** Finnish and Swedish. Actual according to a loose leaf system.
- G. Statistical Monthly Review of the City of Helsinki (Helsingfors).** Finnish and Swedish text, Summary in English. 13. 1962.
-

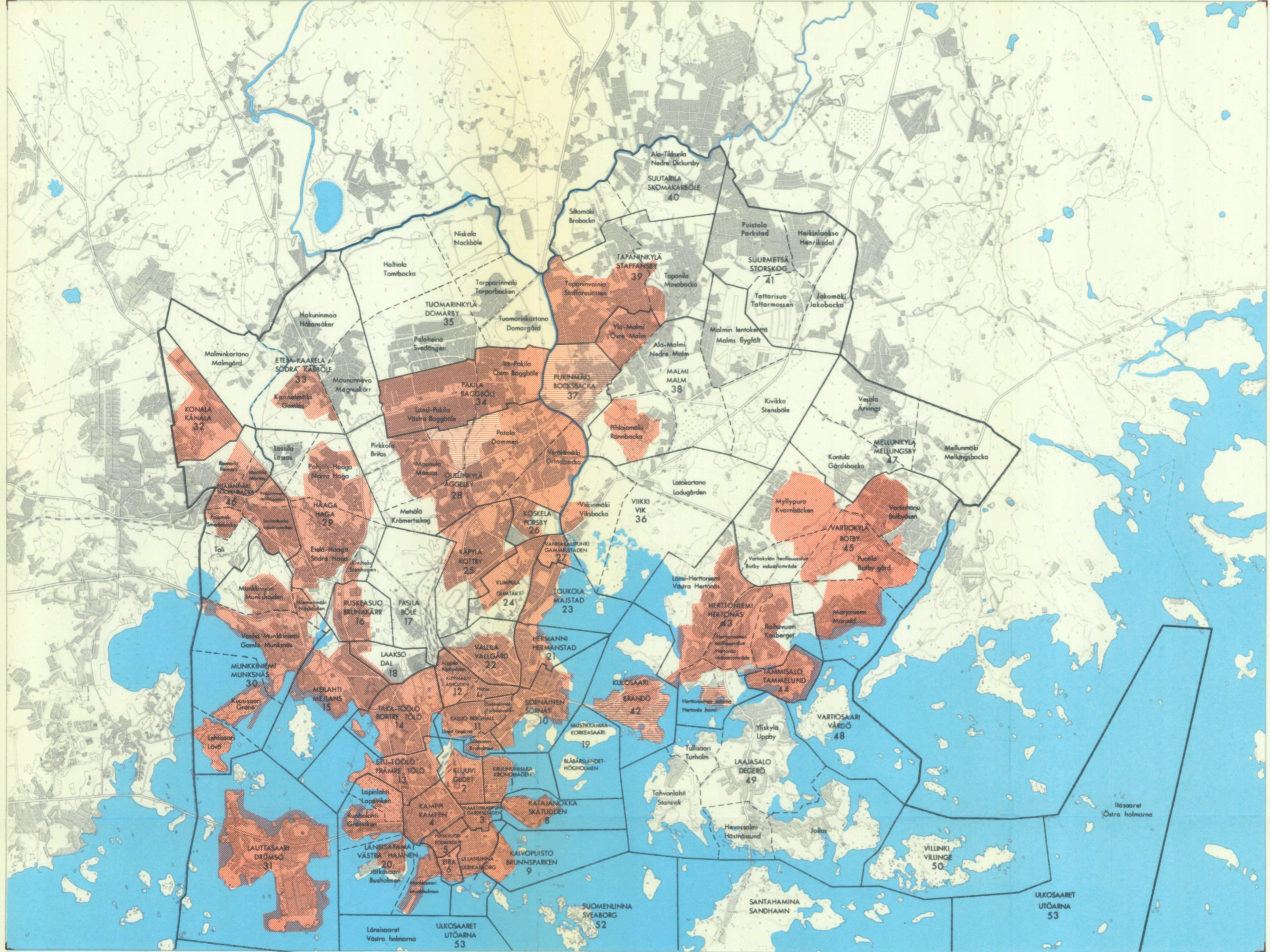

MERKKIEN SELITYS

- Kaupungin raja
- Kaupunginosan raja
- - - Osa-alueen raja
- 38 MALMI MALM** Kaupunginosan numero ja nimi
- Ylä-Malmi Ovre Malmi Osa-alueen nimi
- Vahvistettu asemakaava
- Vahvistettu rakennussuunnitelma

TECKENFÖRKLARING

- Stadsgräns
- Stadsdelsgräns
- - - Gräns för stadsdelsrote
- 38 MALMI MALM** Stadsdelsnummer och -namn
- Ylä-Malmi Ovre Malmi Namn för stadsdelsrote
- Fastställd stadsplan
- Fastställd byggnadsplan



MERKKIEN SELITYS

- Kaupungin raja
- Kaupunginosan raja
- - - Osa-alueen raja
- 38 MALMI Kaupunginosan numero ja nimi
- Ylä-Malmi Osa-alueen nimi
- Övre Malm

TECKENFÖRKLARING

- Stadsgräns
- Stadsdelsgräns
- - - Gräns för stadsdelsrote
- 38 MALMI Stadsdelsnummer och -namn
- Ylä-Malmi Namn för stadsdelsrote
- Övre Malm

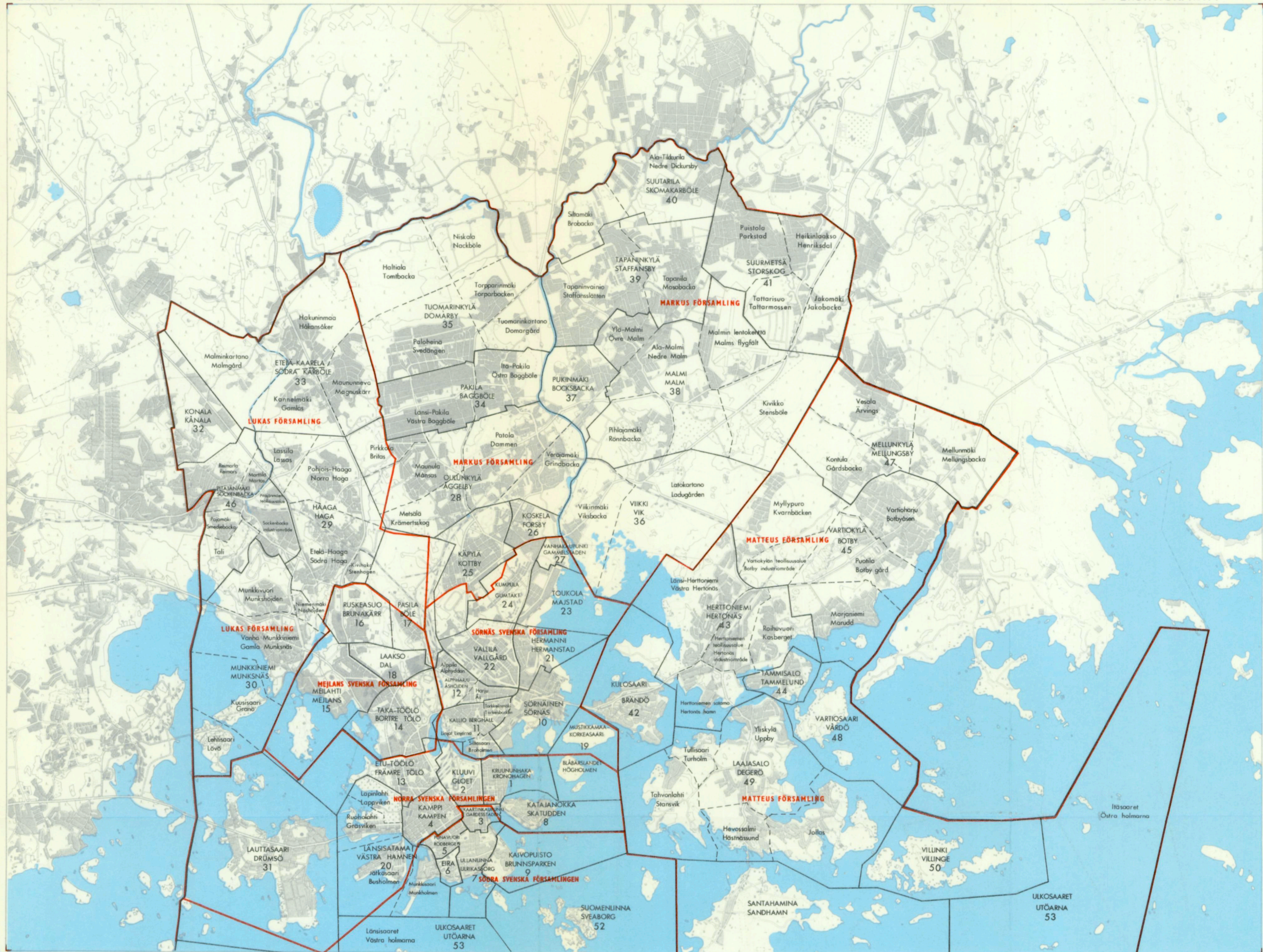

MERKKIEN SELITYS

- Kaupungin raja
- Kaupunginosan raja
- - - Osa-alueen raja
- 38 MALMI Kaupunginosan numero ja nimi
- Ylä-Malmi Osa-alueen nimi
- Övre Malm

TECKENFÖRKLARING

- Stadsgräns
- Stadsdelsgräns
- - - Gräns för stadsdelsrote
- 38 MALMI Stadsdelsnummer och -namn
- Ylä-Malmi Namn för stadsdelsrote
- Övre Malm

