STATISTICAL ABSTRACT

OF THE CITY
OF HELSINKI (HELSINGFORS)

49

1960

PUBLISHED BY THE STATISTICAL OFFICE
OF THE CITY OF HELSINKI
(HELSINGFORS)

CONTENTS IN ENGLISH SEE PAGE VII

HELSINKI 1960 • MERCATORIN KIRJAPAINO

HELSINGIN KAUPUNGIN

TILASTOLLINEN VUOSIKIRJA

STATISTISK ÅRSBOK

FÖR HELSINGFORS STAD

49

1960

HELSINGIN KAUPUNGIN
TILASTOTOIMISTON JULKAISEMA

UTGIVEN AV HELSINGFORS STADS
STATISTISKA BYRÅ

ALKUSANAT

Helsingin kaupungin tilastollisen vuosikirjan 49. vuosikerta on toimitettu entisten periaatteiden mukaan.

Vuosikirjan lopussa oleva karttaliite kaupunginosista ja osa-alueista on Kaupunginhallituksen vahvistama 26. 2. 1959 ja 23. 4. 1959. Vuodesta 1960 lähtien pyritään vuosikirjan ao. taulukoissa käyttämään mahdollisuuksien mukaan karttaliitteen osoittamaa jakoa.

Uusista taulukoista mainittakoon: 23 (v. 1955—59 valmistuneet kylmät rakennukset), 161 (liikeyrityslaskenta), 245 (kansanpuistojen ja urheilulaitosten tulot ja menot v. 1955—59), 247 (tietoja ev.-lut. seurakuntien toiminnasta), 251 (Helsingin seudun kansakoulujen oppilaat 1955/56—1959/60), 253 (Helsingin seudun ammattiopetuslaitokset), 255—261 (koko maata koskevia tietoja väestöstä, asuntotuotannosta, tieliikennevahingoista, kansa- ja oppikouluista, teollisuudesta ja autokannasta) ja 289 (radio- ja televisioluvat v. 1930—60).

Palautetuista taulukoista mainittakoon: 204 B ja C (kaupungin virat virastoittain ja palkkaluokittain sekä ammattiryhmittäin) ja 209 (kaupunginvaltuutettujen vaalit v. 1960).

Vuoden 1959 vuosikirjassa olleista taulukoista on tällä kertaa poistettu mm. seuraavat: 37—44 ja 46 (v:n 1950 väestölaskentaa koskevia tietoja), 177 (osakeyhtiöt osakepääomien suuruuden mukaan), 210 (elinkustannustutkimus v. 1955—56) ja 276 (rakennuskustannusindeksi).

Muutamia taulukoita on uusittu, yhdistetty tai jaettu.

Eri vuosiin kohdistuvien rahamäärien suhteen on otettava huomioon markan arvon muutokset.

Vuosikirjan vuosikertojen 1—38 (1905—49)

FÖRORD

Föreliggande 49. årgång av Statistisk årsbok för Helsingfors stad har redigerats enligt samma principer som förut.

Kartbilagan över stadsdelar och delområden i slutet av årsboken är fastställd av Stadsstyrelsen den 26. 2. 1959 och 23. 4. 1959. Avsikten är att fr.o.m. 1960 om möjligt i vederbörande tabeller följa den av kartbilagan anvisade indelningen.

Bland nya tabeller kan nämnas: 23 (åren 1955—59 färdigställda kalla byggnader), 161 (företagsräkningen), 245 (folkparkernas och idrottsanläggningarnas inkomster och utgifter åren 1955—59), 247 (uppgifter om ev.-luth. församlingarnas verksamhet), 251 (elever i folkskolorna inom Helsingforsregionen åren 1955/56—1959/60), 253 (yrkesutbildningsanstalter inom Helsingforsregionen), 255—261 (uppgifter för hela landet beträffande befolkning, bostadsproduktion, vägtrafikolyckor, folkskolor och läroverk, industri samt bilbeståndet) och 289 (radio- och televisionslicenser åren 1930—60).

Återinförda tabeller är bl.a.: 204 B och C (stadens tjänster efter ämbetsverk och löneklass samt efter yrkesgrupp och löneklass) och 209 (val av stadsfullmäktige år 1960).

Av de i årsboken 1959 publicerade tabellerna har bl.a. följande bortlämnats: 37—44 och 46 (folkräkningstabeller från år 1950), 177 (aktiebolagen efter storleken av deras aktiekapital), 210 (levnadskostnadsundersökningen åren 1955—56) och 276 (byggnadskostnadsindex).

Några tabeller har förnyats, sammanslagits eller uppdelats.

Då tabellerna redovisar för penningbelopp som gäller olika år bör fluktuationerna i valutans värde beaktas.

Ett uppslagsregister för årgångarna 1—38

hakemisto on 39. vuosikerran (1950) liitteenä. Tämän vuosikerran lopussa on luettelo v. 1950—59 poistetuista taulukoista.

Vuosikirjan toimittamista on johtanut apulaisaktuaari Lassi Kivekäs.

Helsingin kaupungin tilastotoimistossa joulukuussa 1960.

(1905—49) av årsboken ingår som bilaga till 39. årgången (1950). I slutet av denna årgång finns en förteckning över tabeller som slopats under åren 1950—59.

Redigeringen av årsboken har handhafts av biträdande aktuarien Lassi Kivekäs.

Helsingfors stads statistiska byrå i december 1960.

Karl-Erik Forsberg

Sisällysluettelo

		S.
I	Sääolot	1
II	Myydyt tontit, pinta-ala, kerrostalot sekä kadut ja viemärit	5
III	Kiinteistöt, rakennukset ja huoneistot	10
IV	Väestö	29
V	Väestönmuutokset	48
VI	Terveyden- ja sairaanhoito	89
VII	Sosiaalihuolto	98
VIII	Opetustoimi ja sivistyslaitokset	113
IX	Oikeus- ja poliisilaitos	134
X	Palolaitos, maatalous ja puhtaanapito	144
XI	Teollisuus	145
XII	Kauppa ja merenkulku	159
XIII	Liikenne ja kulkuneuvot	188
XIV	Sosiaaliset olot ja sosiaalipolitiikka	207
XV	Tarveaineiden kulutus ja hintaindeksit	216
XVI	Työntekijät ja kaupungin viranhaltijat sekä heidän palkkansa	222
XVII	Vaalit	239
XVIII	Verotus; varallisuus- ja tulosuhteet	249
XIX	Kunnallistalous	273
XX	Ev.lut. seurakunnat	304
XXI	Helsingin seutu	307
XXII	Koko maa	313
XXIII	Pohjoismaiden osasto	318

Lähteiden luettelo 340
Hakemisto 343
Poistetut taulukot vuosina 1950—59 355
Karttaliitteet

Innehållsförteckning

		S.
I	Väderleksförhållanden	1
II	Sålda tomter, areal, höghusbyggen samt gator och avloppskanaler	5
III	Fastigheter, byggnader och lägenheter	10
IV	Befolkning	29
V	Befolkningsrörelsen	48
VI	Hälso- och sjukvård	89
VII	Socialvård	98
VIII	Undervisningsväsen och bildningsanstalter	113
IX	Rätts- och polisväsen	134
X	Brandväsen, lantbruk och renhållning	144
XI	Industri	145
XII	Handel och sjöfart	159
XIII	Trafik och kommunikationer	188
XIV	Sociala förhållanden och socialpolitik	207
XV	Förbrukning av förnödenheter och prisindex	216
XVI	Arbetare och stadens tjänsteinnehavare samt deras löner	222
XVII	Val	239
XVIII	Beskattning; förmögenhets- och inkomstförhållanden	249
XIX	Kommunala finanser	273
XX	Ev.-luth. församlingar	304
XXI	Helsingforsregionen	307
XXII	Hela landet	313
XXIII	Nordiska avdelningen	318

Källförteckning 340
Sakregister 349
Åren 1950—59 slopade tabeller 358
Kartbilagor

Contents

Page

I Temperature, Meteorology

1. Temperature 1921—1959 in degrees centigrade 1
2. Meteorological conditions 1921—59.... 2
3. Principal directions and velocity of wind 1959 3
4. Thickness of solid ice in harbours of the city and near Harmaja (Gråhara) in winter 1959 3
5. Level, temperature and salt content of sea-water 1906—59 4

II Sold Lots, Surface Area, Apartment Houses, Streets and Drain-Pipes

6. Lots sold by the city 1931—59 by use of lot 5
7. Surface area comprised in the plan of the city at the and of 1959 by utilization of land 6
8. Dwelling lots and allotments sold by the city to persons entitled to landownership 1949—59 8
9. Undertakings of story houses started 1950—1958 8
10. New streets and roads opened 1959.... 9
11. New drain-pipes etc. 1959..... 10

III Built-up Real Estates, Constructions and Flats

12. Buildings by year of construction, use and building material, Dec. 31. 1950.. 10
13. Built-up real estates and buildings furnished with heating systems 1900—50 by city ward 11
14. Buildings furnished with heating systems 1880—1950 12
15. Inhabited dwellings, number of rooms and inhabitants in them 1890—1955 by number of rooms 13
16. New dwelling houses 1955—59..... 14
17. Building permits 1957—59 15
18. Cubic content of new buildings (and enlargements), with heating systems, completed 1946—59 16
19. New buildings by facilities 1959 17
20. New dwellings and rooms 1946—59 by city ward 18
21. New dwellings 1921—59 by number of rooms 19
22. New dwellings and rooms 1936—59 by nature of construction enterprise..... 20
23. New unheated buildings 1955—59.... 20
24. New dwellings by type of dwelling 1959 21
25. New dwellings 1959 by city area and city ward 22
26. Surface area of non-dwelling new flats in houses with heating systems 1959.... 26
27. Subsidies for construction industry granted by state and city, 1953—59..... 28
28. Buildings subsidised by the State Housing Production committee (ARAVA) 1959 29

IV Population

29. Population 1870—1950 by principal language 29
30. Population 1900—50 by age and sex.. 30
31. Population by age, sex and marital status 1950 and 1955 31
32. Married persons per 1 000 of the same sex in different age groups 1870—1955 33
33. Women per 1 000 men in different age groups 1870—1955 33
34. Population by age, language and city ward, Nov. 9. 1955..... 34
35. Population by branch of industry and occupational status, Dec. 31. 1950.... 36
36. All households and sub-tenant households by number of persons and city ward, Dec. 31. 1950..... 38
37. Swedish speaking population by branch of industry and occupational status, Dec. 31. 1950 40
38. Population by age groups; mean population 1953—59 41
39. Population by age at the end of the year 1958—59 41
40. Population by year of birth and sex at the end of the year 1958—59..... 42
41. Population according to congregational lists at the end of the year 1958—59.. 43
42. Population according to registration lists, Jan. 1st 1875—1960 by city ward 44
43. Population according to registration lists by villages in surrounding area of Helsinki 1959—60 46

Page

V Vital Statistics

44. Marriages per 1 000 population by age groups 1955—59 48
45. Marriages 1916—59 49
46. Contracted and dissolved marriages 1886—1959 53
47. Divorces and judicial separations 1901—59 by cause, duration of marriage and age of husband and wife..... 53
48. Maternities 1959 by parish 57
49. Maternities 1901—59 by age 58
50. Live born legitimate children 1950—59 59
51. Live born legitimate children by duration of marriage and age of mother 1959 60
52. Live births 1959 according to age of mother and ordinal number of the child etc..... 60
53. Births and deaths 1826—1959..... 62
54. Births 1954—59 by parish..... 64
55. Births and deaths 1901—59, monthly.. 65
56. Deaths 1901—1959 by sex and age.... 66
57. Deaths 1954—59 by parish..... 67
58. Births and deaths and infant deaths (under 1 year of age) 1954—59 by parish; relative numbers 68
59. Deliveries per 1 000 women by age groups in different parishes 1951—57.. 69
60. Deaths per 1 000 persons by age groups in different parishes 1951—57..... 69
61. Life tables 1950—53 70
62. Deaths 1954—59 according to cause of death 72
63. Migration to and from Helsinki by towns and rural communes 1958—59..... 73
64. Reproduction rates and birth rates of Helsinki and the whole country 1948—59 74
65. Migration to and from the city 1911—59 74
66. Migration 1949—59 by age and marital status 75
67. Migration to and from the city 1959 according to place of departure and destination 76
68. Internal migration 1958—59 by parish 78
69. Migration 1959 by class of commune 80
70. Migration 1959 by province, age and marital status 81
71. Migration by province 1938—59 82
72. Migration 1959 by parish 84
73. Migration 1951—59 by age 86
74. Migration 1958—59, monthly 86
75. Population movement 1901—59..... 87
76. Migration 1946—59 by family conditions 88
77. Cemeteries of the Evangelic-Lutheran parishes 1950—59 88
78. Cremations 1950—59 88

VI Health

79. Maternity Clinics 1954—59 89
80. Baby Clinics 1954—59 89
81. Municipal hospitals 1954—59 90
82. Patients, days of treatment in hospitals and calls at polyclinics 1950—59..... 92
83. Persons registered as suffering from tuberculosis 1930—59..... 92
84. Calls at municipal and municipally supported polyclinics 1950—59..... 93
85. Days of treatment in intercommunal hospitals 1955—59 93
86. Registered acute diseases 1921—59.... 94
87. Activity of physicians by district 1950—59 95
88. Patients who have been in care at home 1955—59 95
89. Physicians and dentists 1955—59..... 96
90. Pharmacies 1950—59 96
91. Inspected insanitary dwellings 1946—59 96
92. Inspection of provision-dealers 1935—59 97
93. Control of milk imported to the city 1957—59 97

VII Social Welfare

94. Activity of the Social Welfare Office 1945—59 98
95. The field of influence of social welfare 1938—59 99
96. Receivers of public assistance cared for in institutions 1959 99
97. Persons and families who received public assistance 1956—59 100
98. Dependents in homes for old people 1956—59 101
99. Vagrants assisted 1959 102
100. Inebriates assisted 1959 103
101. Vagrants and inebriates assisted by education 1959 104
102. Vagrants and inebriates assisted 1940—59 104
103. Young persons submitted to care of alcoholics 1950—59..... 106
104. Children in care of the Child Welfare Committee 1951—59 107
105. Family allowances 1949—59 109
106. Illegitimate children under the supervision of the Child Welfare Committee 1950—59 110
107. Maternity aid 1950—59..... 110
108. Grants paid to families with several children 1950—59 111
109. Placements of children in care of the Child Welfare Committee 1956—59.... 112
110. Day-homes for mentally deficient children 1959 113
111. Institutions of the Association for Child Welfare 1935—59 113

VIII Public Education

112. Sedmigradsky nursery schools and Maria asylum, school years 1949/50—1959/60 113
113. Municipal kindergartens and institutions attached, school years 1944/45—1959/60 114
114. Private preparatory schools, school years 1929/30—1958/59..... 115

Page

115. Dental clinics for pupils of public elementary schools 1950—59 115
116. Elementary pupils living in municipal reformatories, school years 1944/45—1959/60 116
117. Movement of pupils in public elementary schools, school year 1958/59..... 116
118. Compulsory school attendance 1950—59 117
119. Number of classes and teaching personnel of public elementary schools, school years 1919/20—1959/60..... 118
120. Pupils of public elementary schools according to their personal data, school years 1949/50—1959/60 119
121. Institute for professional promotion 1935—59 120
122. Vocational schools, school year 1958/59 120
123. Students in universities, school years 1950/51—1958/59..... 123
124. Number of visitors in museums, art-galleries and State Archives 1955—59 123
125. State and private secondary schools, school years 1951/52—1958/59 124
126. Workers' academies, school years 1950/51—1958/59 127
127. Newspapers and magazines in circulation at the beginning of the year 1951—60 127
128. Municipal library 1950—59..... 128
129. Scientific libraries 1956—59..... 132
130. Town orchestra 1949—59 133

IX Justice and Crime

131. Legal Assistance Bureau 1954—59.... 134
132. Cases tried by the City Court 1955—59 134
133. Cases tried by the City Court, terminated, 1930—59 136
134. Mortgages acknowledged, renewed and amortised by the City Court 1950—59 136
135. Persons accused in the City Court 1935—58 137
136. Cases of distraint treated by the Bench of Magistrates 1950—59..... 137
137. Cessions of real estate with legal confirmation of possession acknowledged by the City Court by city ward 1958—59 138
138. Persons convicted in the City Court by kind of offence 1957—58..... 140
139. Activity of the Criminal Investigation Department of the Police 1955—59.... 141
140. Persons arrested by police for drunkenness 1955—59 141
141. Charges of crimes handled by the police 1954—59 142
142. Persons living in the city and arrested for drunkenness 1955—59 144

X Fires, Agriculture and Cleaning

143. Fires 1956—59..... 144
144. Returns of cultivated ground under surveillence of the Agricultural Department of the Real Estate Bureau 1955—59 145
145. City Cleaning Sub-Office 1945—59.... 145

XI Industry

146. Electricity, the power plant 1956—59 145
147. The Water Works 1935—59 146
148. The Gas Works 1935—59 146
149. Municipal industrial services, financial position 1958—59 147
150. Industrial activity 1957—58 by kind of industry..... 148
151. Industrial activity 1938—58 by kind of industry..... 156
152. Production value and motive power of industry 1910—58 158

XII Commerce and Navigation

153. Savings accounts of cooperative enterprises 1935—59 159
154. Consumers' cooperative enterprises 1940—59 160
155. Pawnbroking 1920—59 161
156. Savings-banks 1951—59..... 162
157. Cooperative Credit Societies 1955—59 164
158. Postal savings-bank 1951—59 165
159. Protested bills 1911—59..... 165
160. Visits to exhibitions at the Exhibition Hall 1951—59 165
161. The general economic census 22. 5. 1953 166
162. New firms 1911—59 170
163. Limited companies and change in share capital 1955—59 171
164. Cases of bankruptcy sued in the City Court 1930—59 172
165. Stock Exchange 1920—59 172
166. Warehouses and wharf service in ports of the city 1945—59..... 173
167. Utilisation of public derricks and harbour ice-breakers 1935—59..... 173
168. Transportation of goods by water within the country 1952—59..... 174
169. Passenger traffic in vessels from abroad and abroad 1949—59 174
170. Vessels entered 1901—59 175
171. Merchant fleet 1951—59 176
172. Value of imports and exports and duty receipts of the city compared with the whole country 1885—1959 177
173. Merchandice arrived from overseas to the ports of the city or shipped abroad from these ports 1950—59..... 184
174. Vessels in foreign commercial traffic cleared by the Customs-House 1925—59 186

XIII Communications, Post, Telegraph, Telephone

175. Regular air traffic 1949—59..... 188
176. Transportation of goods by rail 1953—59 189
177. Transportation of fire wood by rail 1953—59 198

Page

178. Supply of meat 1955—59 198
179. Supply of milk and cream 1945—59.. 198
180. Municipal tram and omnibus traffic 1950—59 199
181. Traffic surveys 1954—59 main traffic crossing and vehicles, daily..... 202
182. Valid driving licences at the end of the year 1959 203
183. Traffic accidents 1952—59 203
184. Telephone Association of Helsinki 1930—59 205
185. Telephone traffic 1950—59 206
186. Post 1950—59 206
187. Telegraph 1950—59 206

XIV Social Conditions; Social Politics

188. Private Employment Offices 1940—59 207
189. Registered unemployed 1959—60..... 207
190. Municipal inspection of labour 1940—59 208
191. Activity of the Municipal Employment Exchange 1935—59 208
192. Vocational guidance 1955—59 211
193. Use of night-shelters 1955—59 211
194. Help funds 1949—58 212
195. Sale of alcoholic drinks 1950—59..... 214

XV Consumption and Price of Provisions

196. Average prices for provisions 1938—59 by commodity groups 216
197. Official cost of living index for the whole country 1945—59 217
198. Wholesale price index 1950—59..... 219
199. Cost of building index 1957—59..... 220
200. Average monthly rent in dwellings 1939—59 221

XVI Workers and Employees of the City

201. Stoppages of work 1954—59..... 222
202. Monthly salary of certain municipal employees, index for salaries and percentual tax share 1931—60..... 223
203. Persons in contract relation to the municipality 1959 224
204. Municipal employees earning monthly salaries 1931—59 by different branches of administration 224
205. Work hours and wages paid to workers employed by the city 1957—60..... 232
206. Wages and compensation payments paid to workers employed by the city 1953—58 235
207. Employees, workers etc. pensionned by the city 1960..... 237
208. Compensation accidents in the municipal works 1956—59 238

XVII Elections

209. Communal elections 1960; persons entitled to vote and voters by electorial districts; voting-papers approved by parties and electorial districts..... 239

Page

210. Composition of the City Council 1932—64 by parties 244
211. Communal elections 1923—60; number of persons entitled to vote; voters and voting-papers handed out; voting-papers approved, by parties 245
212. General elections 1925—58; electoral districts and persons entitled to vote; voters in the city; voting-papers handed out, by electoral unions..... 246

XVIII Taxation

213. Sales tax 1951—58 by line of business and form of enterprise..... 249
214. Estates of deceased persons 1931—58.. 254
215. Imposed State income and property tax 1938—58 256
216. Income tax units and assessed tax rate in communal taxation on the basis of incomes of 1925—58 257
217. Annual income of persons liable to taxation according to their assessed income of 1900—58 in communal taxation.... 257
218. Persons assessable for communal tax 1956 and 1957 258
219. Private persons assessable for communal income tax 1956 and 1957..... 260
220. Concerns assessable for communal tax 1956 and 1957 269
221. Taxation work and its results 1950—58 272

XIX Municipal Finances

222. Grants brought forward 1959..... 273
223. Combination of the revenues and expenditures of the city 1959 according to closing balance 274
224. Expenditure of the city 1950—59 by main items 276
225. Sales of the Central Kitchen and Food Distribution Establishment of the city 1955—59 287
226. Undebited communal tax and other payments 1950—59 288
227. Balance of capital of the city, Dec. 31. 1951—59 288
228. Collection and cancellation of arrears of rates in communal taxation 1959 289
229. Proceeds from navigation dues 1955—59 290
230. Expenditure of City Police 1950—59.. 291
231. Dwellings subordinated to the administration of real estates 1959..... 291
232. Indemnities collected for social welfare-works in 1950—59 292
233. Expenditure of municipal elementary schools 1950—59 292
234. Municipal grants for associations and institutions of general use 1956—59.. 293
235. Consolidated debt of the city 1885—1959 295
236. Amortisable loans raised by the city 1909—59 296

Page
237. Bond loans raised by the city 1909—59 297
238. Securities owned by the city and their booked value at the end of the year 1955—59 298
239. Donation funds administered by the city 1950—59 299
240. Payments from the donation funds administered by the city 1955—59.... 299
241. Funds of the city 1950—59..... 300
242. Receipts and expenditure for the Stadium 1950—59 300
243. City's funds for widows and orphans 1950—59 301
244. Games fees from sportsfields and sports establishments 1951—59 302
245. Income and expenses of people's parks and sports establishments 1955—59.. 303

XX The Evangelic-Lutheran parishes

246. Economy of the Evangelic-Lutheran parishes 1958—59 304
247. The activity of the Evangelic-Lutheran parishes 1959 306

XXI The Helsinki Region

248. Migration in the Helsinki Region 1958—59 307
249. Population and population movement in the Helsinki Region 1958—59..... 307
250. Buildings in the Helsinki Region 1959 308
251. Pupils of public elementary schools in the Helsinki Region, school-years 1955/56—1959/60..... 309
252. Secondary schools in the Helsinki Region, school-year 1958/59 310
253. Vocational schools in the Helsinki Region, school-year 1958/59 311
254. Industry in the Helsinki Region 1951—58 312

XXII The Whole Country

255. Population according to registration lists, Jan. 1st 1955—60..... 313
256. Marriages, divorces, births and deaths 1955—59 313
257. New dwellings 1957—59 314
258. Traffic accidents 1955—59 314
259. Public elementary schools and secondary schools 1955—59 315
260. Industrial activity 1958 316
261. Registered cars at the end of the years 1957—59 316

XXIII Scandinavian Tables

262. Population 1958—60 318
263. Migration 1958—59 318
264. Population by age and sex 1955..... 319
265. Population by marital status and sex 1955 319
266. Marriages, divorces, births and deaths 1951—59 320
267. Deaths by age groups 1949—56..... 320
268. Marriages, births and deaths by different bases of classification 1955..... 321
269. Deaths by causes of death 1958—59.. 322
270. Distribution of dwellings according to number of rooms and inhabitants 1955 323
271. Density of inhabitants in dwellings 1950—55 324
272. New dwellings 1957—59 324
273. Dwellings by number of rooms and age 1955 325
274. Standard of dwellings 1950 and 1955.. 326
275. Consolidated debt of the cities 1957—60 326
276. Personal direct taxes 1959..... 327
277. Cooperative associations at the end of the year 1958 328
278. Index for retail prices of certain commodities 1958—59 328
279. Schools 1958/59 329
280. Navigation 1958—59 330
281. Omnibus and tram traffic 1958—59.... 332
282. Motor vehicles 1958—60 333
283. Air traffic 1957—59 333
284. Traffic accidents 1958—59 334
285. Communal elections 1954—60 334
286. Hospitals 1957—59 336
287. Consumption of water, gas and electricity 1957—59 337
288. Industry 1958 338
289. Radio and television licences 1930—60 339
290. Visitors in hotels and tourist hostels 1957—59 339

Sources of tables 340
Index 343
Tables omitted during the period 1950—59 355

Merkkien selitykset • Teckenförklaring

Ennakkotiedot • Preliminära uppgifter	*
Ei mitään ilmoitettavana • Intet finns att redovisa	—
Suure pienempi kuin 0.5 käytetystä yksiköstä • Storhet mindre än 0.5 av den använda enheten	{0 / 0.0}
Tietoa ei ole saatu • Uppgift ej tillgänglig	••
Loogisesti mahdoton esitettäväksi • Logiskt omöjlig uppgift	•

Vaakasuora viiva, joka katkaisee aikasarjan, osoittaa, että viivan yläpuolella ja sen alapuolella olevat tiedot eivät ole täysin verrattavissa keskenään. • En horisontell linje, som avskär en tidsserie, markerar att uppgifterna ovanför och nedanför linjen inte är fullt jämförliga.

1. Ilman lämpötila vuosina 1921—1959
Luftens temperatur åren 1921—1959

Vuosi ja vrk / År och dygn	Kuukausi • Månad											
	I	II	III	IV	V	VI	VII	VIII	IX	X	XI	XII
	C°											
1959	*Keskiarvo • Medeltal*											
1	0.6	— 5.9	2.4	1.6	10.1	12.0	13.4	17.6	11.4	6.6	6.2	2.3
2	0.5	— 4.9	1.3	2.3	12.1	11.0	15.9	18.9	11.1	4.2	6.6	1.3
3	1.5	— 2.4	1.7	2.7	11.8	11.6	14.0	19.2	12.1	2.8	6.0	1.2
4	1.6	1.6	1.8	1.1	10.4	16.3	15.4	20.5	10.2	4.6	6.2	— 5.0
5	— 0.6	1.5	2.1	1.6	9.3	15.7	18.3	19.6	11.8	11.7	5.3	—11.0
6	— 0.1	— 4.0	1.0	4.2	6.7	16.0	18.8	20.6	11.5	12.6	1.4	—11.6
7	— 1.3	— 1.9	2.4	3.3	6.8	16.8	19.1	20.3	14.0	11.2	2.7	— 9.3
8	— 0.9	— 2.6	1.2	1.4	7.8	18.6	20.3	19.1	11.8	3.0	2.7	— 7.4
9	— 1.0	— 3.2	— 0.3	— 0.4	7.2	19.3	19.4	17.3	10.7	1.4	3.9	— 6.4
10	0.0	— 4.1	— 0.8	1.8	8.7	15.7	20.4	17.2	13.2	5.9	4.7	— 7.0
11	0.6	— 4.8	0.7	3.6	10.7	17.0	17.3	16.8	14.2	4.8	3.8	— 6.8
12	— 3.0	— 2.3	— 0.2	3.7	14.4	19.6	16.7	18.0	13.6	3.4	4.6	— 6.4
13	— 2.9	— 3.3	— 1.6	3.2	13.8	20.4	20.4	19.3	10.7	4.4	3.6	— 8.2
14	— 5.1	— 2.9	— 1.5	3.8	15.7	14.4	18.3	19.6	9.9	4.6	3.2	— 6.7
15	—12.0	— 0.9	0.2	8.6	17.6	11.6	17.9	18.7	9.0	3.8	2.2	— 7.6
16	—14.8	— 1.2	1.3	8.5	17.6	11.0	17.3	20.0	6.1	10.3	— 2.2	— 6.4
17	—13.6	1.7	0.3	8.8	10.7	12.6	17.1	21.2	7.2	7.2	— 4.8	— 2.8
18	—11.6	1.5	2.6	7.3	10.2	14.1	16.9	21.6	8.5	7.0	— 0.9	— 1.7
19	—14.4	1.5	3.1	1.2	9.3	12.9	18.1	19.4	8.9	6.9	0.6	0.4
20	— 9.6	1.6	1.0	1.8	8.4	12.4	19.4	21.6	8.9	8.3	1.2	— 1.2
21	— 2.9	— 2.7	2.8	1.6	7.6	13.3	20.7	20.8	9.4	8.0	2.6	0.4
22	— 1.4	— 4.2	4.2	1.4	6.8	14.6	18.1	19.6	8.0	1.2	5.4	— 1.9
23	0.0	— 5.0	2.6	1.8	7.7	16.4	20.5	21.5	5.8	— 3.8	1.7	— 4.3
24	0.0	0.4	4.0	2.8	9.3	17.0	22.1	20.3	7.4	— 3.2	— 3.4	— 2.3
25	— 5.6	0.3	3.3	4.4	8.6	19.9	22.0	16.9	6.7	1.4	— 2.7	— 0.8
26	—10.5	2.7	3.0	5.7	8.6	22.2	23.1	15.1	5.0	3.3	— 1.8	— 0.4
27	— 0.8	2.9	2.7	10.0	8.5	18.1	21.0	10.1	3.8	7.6	— 0.4	0.8
28	0.2	1.8	1.8	10.0	7.8	17.7	19.8	7.3	6.1	7.2	1.6	0.2
29	— 2.2		— 0.8	10.3	6.5	12.3	20.2	9.7	6.3	7.9	4.4	— 3.4
30	— 0.6		— 1.4	9.7	8.8	13.1	17.6	10.6	8.0	7.6	3.6	— 1.9
31	— 0.2		— 1.6		10.1		17.2	9.9		7.4		— 8.2
1959	— 3.6	— 1.4	1.3	4.3	10.0	15.4	18.6	17.7	9.4	5.5	2.2	— 4.0
1958	— 6.8	— 8.4	— 6.1	1.3	7.7	13.4	15.6	15.1	11.7	7.3	4.3	— 4.6
1957	— 1.6	— 1.6	— 5.4	2.3	8.8	13.0	18.2	16.4	10.6	6.9	2.1	— 0.7
1956	— 6.2	—12.0	— 3.1	0.9	8.9	15.6	16.0	13.6	10.1	5.8	— 3.1	— 1.4
1955	— 3.4	— 6.7	— 4.1	— 0.3	6.3	12.6	18.3	18.8	14.4	7.2	0.2	— 8.6
1954	— 5.1	— 9.7	— 0.3	2.1	11.1	13.1	17.5	15.8	12.5	6.5	1.5	1.3
1953	— 3.9	— 6.9	0.0	4.9	9.1	16.7	17.1	15.6	10.7	8.6	3.2	0.0
1952	— 1.2	— 2.6	— 7.3	4.1	7.5	13.5	16.1	14.4	9.3	3.5	— 0.6	— 1.3
1951	— 5.4	— 5.3	— 5.2	3.7	7.8	13.7	15.5	18.4	13.1	7.5	1.4	1.3
1950	—10.4	— 3.8	— 1.4	4.6	9.9	14.5	15.7	16.9	12.3	6.9	2.1	— 0.7
1921—1950 [1]	— 5.4	— 6.1	— 2.7	2.9	9.3	14.1	17.8	16.3	11.5	5.7	1.6	— 2.2

[1]) Keskilämpötila 5.2.
[1]) Medeltemperaturen 5.2.

2. Sääolot vuosina 1921—59 · Väderleksförhållandena åren 1921—59

Vuosi ja kuukausi / År och månad	Sade / Nederbörd: Keskimäärin vuosina 1921—50 / Medeltal åren 1921—50 (mm [1])	Koko sademäärä / Hela nederbörden (mm [1])	Suurin vuorokaudessa / Största på ett dygn (mm [1])	Vuorokausia, jolloin satoi / Dygn med: 0.1 mm tai enemmän / 0.1 mm eller mera nederb.	1.0 mm tai enemmän / 1.0 mm eller mera nederb.	10.0 mm tai enemmän / 10.0 mm eller mera nederb.	0.1 mm tai enemmän lunta / 0.1 mm eller mera snö	Ilman suhteellinen kosteus / Luftens relativa fuktighet (%)	Pilvisyys / Molnighet: Keskimäärin (asteikko 0—8) / Medeltal (skala 0—8)	Päiviä, jolloin pilvisyys oli / Dagar då molnigheten var: 0—1.3 (selkeitä) (klara)	6.6—8 (pilvisiä) (mulna)	Auringonpaiste [2] / Solsken [2]: Tuntia / Timmar	%:na mahdollisesta / I % av det möjliga	Lämpötila • Temperatur C°: Keskiarvo / Medeltal	Ääriarvot / Extrema värden: Abs. ylin / Abs. maximum	Abs. alin / Abs. minimum	Suurin ääriarvojen erotus vuorokaudessa / Största oscillation under ett dygn	Vuorokausia, jolloin / Dygn då: alin lämpötila oli 0° tai pienempi / minimitemperaturen var 0° eller mindre	ylin lämpötila oli 0° tai pienempi / maximitemperaturen var 0° eller mindre	ylin lämpötila oli 20° tai suurempi / maximitemperaturen var 20° eller större	Ilmanpaine / Lufttryck mb [3]: Keskimäärin / Medeltal
1959																					
I	53	95.3	10.4	26	19	2	25	88	6.4	1	19	35.7	17	— 3.6	2.8	— 20.5	15.5	29	12	0	999.4
II	37	25.1	9.3	11	7	0	7	83	5.2	1	10	84.0	33	— 1.4	6.8	— 12.7	11.7	28	13	0	1 017.6
III	37	21.2	10.9	4	3	1	2	77	3.7	8	6	202.7	56	1.3	10.0	— 7.4	13.1	18	1	0	1 019.0
IV	41	40.7	20.1	8	5	1	3	74	5.4	6	15	194.4	45	4.3	16.4	— 5.2	14.1	8	0	0	1 013.5
V	47	27.7	8.9	9	5	0	0	67	4.2	2	4	269.6	51	10.0	21.5	1.0	12.9	0	0	2	1 016.4
VI	49	30.2	9.8	14	8	0	0	67	3.8	4	4	336.8	60	15.4	26.4	7.0	13.8	0	0	15	1 013.2
VII	56	53.6	37.0	8	3	2	0	68	2.7	14	3	391.0	70	18.6	27.9	9.8	14.6	0	0	28	1 013.5
VIII	74	35.5	12.5	9	6	2	0	72	4.2	8	7	286.0	59	17.7	28.1	5.6	14.2	0	0	24	1 011.1
IX	69	3.9	1.5	5	1	0	0	76	4.7	3	4	168.4	44	9.4	20.2	0.3	12.7	0	0	1	1 009.8
X	75	42.3	11.2	12	7	1	4	82	5.7	1	12	99.0	32	5.5	17.1	— 6.9	13.3	10	1	0	1 013.4
XI	67	49.7	13.5	18	10	1	7	90	7.5	0	26	7.8	4	2.2	7.8	— 6.2	7.2	10	4	0	1 022.8
XII	59	65.6	19.2	20	11	3	17	87	7.1	1	25	8.6	5	- 4.0	3.5	— 13.6	7.6	28	18	0	1 017.9
Koko vuosi / Hela året	*663*	*490.8*	*37.0*	*144*	*85*	*13*	*65*	*78*	*5.0*	*49*	*135*	*2 084.0*	*47*	*6.3*	*28.1*	*— 20.5*	*15.5*	*131*	*49*	*70*	*1 014.0*
1958		556.6	22.1	182	102	9	68	80	6.5	53	163	1 811.1	40	4.2	26.6	— 27.0	16.6	153	81	26	1 010.9
1957		786.2	25.4	206	134	22	69	80	7.1	24	176	1 716.9	38	5.8	25.7	— 19.5	14.0	127	56	41	757.3
1956		711.4	29.0	185	118	21	91	81	6.6	32	147	1 936.7	43	3.8	27.0	— 28.3	25.0	163	102	31	758.7
1955		581.5	25.8	198	121	8	111	80	6.8	37	165	1 903.6	43	4.6	27.3	— 24.8	16.6	153	94	64	756.6
1954		721.8	25.4	199	126	16	81	82	7.1	20	171	1 728.8	39	5.5	28.0	— 22.1	15.4	139	63	35	758.4
1953		656.4	40.8	178	118	16	60	82	6.7	36	161	1 855.9	41	6.3	27.7	— 21.5	14.1	122	60	48	759.7
1952		845.3	36.4	224	150	20	111	82	7.4	35	199	1 720.7	38	4.6	28.5	— 18.7	13.0	151	80	25	756.8
1951		556.6	21.8	181	104	14	89	80	6.9	37	168	1 918.9	43	5.5	25.2	— 23.4	13.0	127	77	46	759.0
1950		734.6	30.1	207	134	19	72	81	7.1	28	183	1 830.5	41	5.6	26.6	— 29.0	19.3	124	63	43	757.8

[1]) 1 mm = 1 litra neliömetrillä. [2]) Todettu Ilmalassa (Pasilassa) itsemerkitsevällä auringonpaistemittarilla. [3]) Muunnettu 0-asteeseen ja normaalipainoon. Vuoteen 1957 saakka mm:nä.
[1]) 1 mm = 1 liter per kvadratmeter. [2]) Observationer på Ilmala (i Fredriksberg) medels självregistrerande solskensmätare. [3]) Reducerat till 0° och normaltyngd. T.o.m. år 1957 i mm.

3. Vallinneet tuulet vuonna 1959 • Förhärskande vindar år 1959

Kuukausi Månad	Vallinneet tuulen suunnat, % Förhärskande vindriktningar, %									Tuulen keskimääräinen nopeus, m/sek. Vindens medelstyrka, m/sek.								
	N	NE	E	SE	S	SW	W	NW	Tyyntä Lugnt	N	NE	E	SE	S	SW	W	NW	Kaikki ilmansuunnat Samtliga väderstreck
I	12	11	14	16	12	9	11	15	0	5.6	4.1	3.8	4.5	4.6	4.4	4.1	3.5	4.3
II	6	1	0	0	5	19	18	50	1	3.6	6.0	0.0	0.0	5.0	3.6	4.0	5.0	4.5
III	4	6	4	13	15	17	14	23	4	3.5	2.2	5.2	2.8	3.1	3.4	3.8	3.6	3.4
IV	11	8	20	19	20	12	6	3	1	4.3	6.3	4.2	2.8	3.5	3.2	3.8	5.7	3.9
V	19	12	9	11	14	14	7	12	2	3.3	3.5	2.6	2.3	3.3	3.1	3.6	3.3	3.1
VI	10	18	4	15	21	19	4	7	2	5.7	3.5	2.0	2.8	3.5	2.9	3.2	3.2	3.4
VII	11	14	15	5	24	7	12	3	9	2.9	3.6	2.6	1.6	3.0	3.1	3.5	3.7	3.0
VIII	10	11	12	13	13	12	5	20	4	4.3	2.7	2.7	2.4	3.2	3.5	4.6	5.8	3.8
IX	30	6	0	1	3	10	10	37	3	4.3	3.8	0.0	1.0	4.7	2.9	4.0	4.7	4.2
X	19	7	3	18	15	6	14	16	2	4.1	4.7	4.0	3.2	3.5	2.2	3.2	5.5	3.9
XI	3	12	9	35	23	11	5	2	0	2.0	4.0	3.8	4.4	4.4	3.2	4.0	2.0	4.0
XII	3	28	20	27	17	1	2	1	1	3.7	4.0	3.9	4.3	4.1	1.0	3.5	4.0	4.0
Koko vuosi *Hela året*	*12*	*11*	*9*	*14*	*15*	*11*	*9*	*16*	*3*	*3.9*	*4.0*	*2.9*	*2.7*	*3.8*	*3.0*	*3.8*	*4.2*	*3.8*
Normaaliarvot Normalvärden 1937—56	11.2	13.3	8.7	18.1	13.4	15.4	10.4	8.8	0.7	4.1	3.6	3.3	3.4	3.7	3.7	3.8	4.2	3.7

4. Kiinteän jään paksuus kaupungin satamissa sekä Harmajan luona talvella 1959

Den fasta isens tjocklek i stadens hamnar samt vid Gråhara under vintern 1959

Kuukausi ja päivä Månad och dag	Havaintopaikka • Observationsplats								Kuukausi ja päivä Månad och dag	Havaintopaikka • Observationsplats							
	A	B	C	D	E	F	G	H		A	B	C	D	E	F	G	H
	cm									cm							
I 2	—	—	26	20	20	10	10	10	III 6	—	—	42	33	33	••	••	—
9	—	••	28	22	22	••	••	••	13	—	—	37	30	••	••	••	—
16 ...	••	••	••	••	••	••	••	••	20	—	—	30	30	••	••	—	—
23	••	17	32	31	31	21	24	17	27	—	—	••	••	—	••	—	—
30	••	28	32	32	32	31	31	28									
II 6	••	••	32	32	32	31	31	28									
13	••	••	36	32	32	••	••	••									
20	••	••	38	32	••	••	••	••									
27	—	—	42	33	33	••	—	—									

Muist. A=Harmaja; B=Länsisatama (Hernesaaren länsirannalla); C=Merisatama (Neitsytpolun päätteen ja Liuskasaaren keskivälillä); D=Pohjoissatama (halkolaiturin ja Tervasaaren keskivälillä); E=Siltavuorensatama (Maurinkadun päätteen sekä Kone ja Silta oy:n rannan keskivälillä); F=Kruunuvuoren selkä; G=Eteläsatama; H=Lauttasaaren selkä. — Kiintojään paksuutta ei aina ole mitattu.

Anm. A=Gråhara; B=Västra hamnen (vid västra stranden av Ärtholmen); C=Havshamnen (mitt emellan ändan av Jungfrustigen och Skifferholmen); D=Norra hamnen (mitt emellan vedkajen och Tjärholmen); E=Brobergshamnen (mitt emellan ändan av Mauritzgatan och Maskin och Bro ab:s strand); F=Kronbergsfjärden; G=Södra hamnen; H=Drumsöfjärden. — Den fasta isens tjocklek har ej uppmätts regelbundet.

5. Meriveden korkeus, pintaveden lämpötila ja suolapitoisuus vuosina 1906—59
Vattenståndet i havet samt ytvattnets temperatur och salthalt åren 1906—59

A. Vedenkorkeus, cm [1] • *Vattenståndet i cm* [1]

Kuukausi / Månad	1959			1958			1911—50				
	Keskimäärin / Medeltal	Ylin / Maximum	Alin / Minimum	Keskimäärin / Medeltal	Ylin / Maximum	Alin / Minimum	Keskimäärin / Medeltal	Ylin Maximum		Alin Minimum	
								Korkeus / Höjd	Vuosi / År	Korkeus / Höjd	Vuosi / År
I	19	56	—22	12	65	—41	7.0	107	1944	—86	1937
II	3	36	—25	7	36	—27	0.3	93	1928	—76	1922
III	—11	22	—33	—17	23	—57	—5.8	127	1913	—85	1916
IV	—14	67	—41	—33	—3	—75	—5.3	91	1938	—85	1934
V	—25	—7	—42	0	47	—22	—9.5	63	1915	—61	1918
VI	—5	21	—24	—13	5	—30	2.2	56	1938	—49	1941
VII	—6	14	—23	1	42	—25	8.2	85	1920	—28	1926
VIII	—9	24	—30	5	37	—28	10.8	84	1918	—38	1947
IX	3	26	—13	—14	7	—31	11.6	100	1924	—41	1947
X	—8	42	—49	2	46	—26	11.6	99	1948	—70	1913
XI	—20	14	—57	—2	21	—30	8.4	127	1917	—72	1945
XII	—49	—10	—94	0	54	—36	10.0	125	1913	—78	1938
Koko vuosi / Hela året	—10	[2] 25	[2] —38	—4	[2] 32	[2] —36	4.1	[3] 95.9		[3] —64.1	

[1] Merentutkimuslaitoksen Kaivopuistossa olevan mareografin mukaan; vedenkorkeus on laskettu maan normaalinollasta. [2] Vuoden keskiyli- ja keskialivesi. [3] Laskettu kunkin kuukauden ylimmistä, vast. alimmista korkeuksista.
[1] Enligt registreringen på havsforskningsinstitutets mareograf i Brunnsparken; vattenståndet är räknat från landets normalnoll. [2] Medelmaximum och medelminimum för året. [3] Medeltal av absoluta maxima resp. minima för olika månader.

Muist. Vedenkorkeustaulukko perustuu 6 päivittäiseen lukemaan.
Anm. Vattenståndstabellen är baserad på 6 dagliga observationer.

B. Lämpötila ja suolapitoisuus • Temperatur och salthalt

Kuukausi / Månad	Lämpötila • Temperatur C° [1]							Suolapitoisuus ‰:na [1] / Salthalt i ‰ [1]						
	1959			1958			1906—50	1959			1958			1906—50
	Keskimäärin / Medeltal	Ylin / Maximum	Alin / Minimum	Keskimäärin / Medeltal	Ylin / Maximum	Alin / Minimum	Keskimäärin / Medeltal	Keskimäärin / Medeltal	Ylin / Maximum	Alin / Minimum	Keskimäärin / Medeltal	Ylin / Maximum	Alin / Minimum	Keskimäärin / Medeltal
I	—0.2	—0.1	—0.3	—0.2	—0.1	—0.3	0.09	5.34	5.88	1.46	5.20	5.70	4.80	4.75
II	0.0	1.2	—0.2	—0.2	—0.1	—0.3	—0.08	5.30	5.97	4.98	5.12	5.34	4.87	4.22
III	0.7	1.6	—0.1	—0.2	—0.2	—0.3	0.04	4.25	6.22	2.18	5.62	6.13	5.21	3.39
IV	2.9	7.9	—0.1	0.2	1.2	—0.3	1.47	3.87	4.94	1.98	2.57	5.39	0.00	2.08
V	9.3	13.5	7.0	5.4	9.8	2.0	7.56	4.26	5.03	3.10	3.16	4.27	1.91	3.70
VI	12.9	16.7	8.9	11.9	18.5	8.1	12.52	5.33	5.57	5.03	4.81	5.82	3.95	4.72
VII	17.6	22.3	13.1	14.6	19.1	9.8	17.12	5.26	5.52	5.08	5.10	5.84	4.36	5.04
VIII	18.0	22.9	5.4	15.8	16.9	14.2	16.54	5.36	6.94	4.89	5.37	5.50	5.17	5.07
IX	8.2	9.9	6.6	14.0	17.5	11.3	12.45	6.45	6.62	6.35	5.30	5.48	5.16	5.15
X	6.0	7.2	4.4	9.4	11.9	6.0	7.41	6.25	6.49	5.88	5.48	6.04	5.28	5.18
XI	3.9	6.0	1.0	5.6	7.6	2.8	3.59	5.72	5.90	5.37	5.91	6.06	5.61	4.97
XII	0.1	2.0	—0.2	0.5	3.2	—0.3	1.02	5.28	5.70	4.70	5.88	6.11	5.43	4.90
Koko vuosi / Hela året	6.6	22.9	—0.3	6.4	19.1	—0.3	6.66	5.22	6.94	1.46	4.96	6.13	0.00	4.43

[1] Merentutkimuslaitoksen mareografin luona Kaivopuistossa kl. 9.
[1] Invid havsforskningsinstitutets mareograf i Brunnsparken kl. 9.

6. Kaupungin alueeltaan myymät tontit [1]) vuosina 1931—59
Av staden försålda inom dess område belägna tomter [1]) åren 1931—59

A. Kaikki tontit • Samtliga tomter

Vuosi / År	Asuntotontteja / Bostadstomter				Teollisuus- ja liiketontteja / Industri- och affärstomter				Kaikki tontit / Samtliga tomter			
	Luku / Antal	Pinta-ala / Areal m²	Hinta • Pris 1 000 mk	Hinta • Pris mk/m²	Luku / Antal	Pinta-ala / Areal m²	Hinta • Pris 1 000 mk	Hinta • Pris mk/m²	Luku / Antal	Pinta-ala / Areal m²	Hinta • Pris 1 000 mk	Hinta • Pris mk/m²
1931—35	77	73 190	60 554	827	1	20 000	10 500	525	78	93 190	71 054	762
1936—40	312	328 353	185 298	564	2	7 563	11 910	1 575	314	335 916	197 208	587
1941—45	69	93 833	54 187	577	62	212 250	60 458	285	131	306 083	114 645	375
1946—50	62	128 596	227 627	1 770	24	185 037	130 795	707	86	313 633	358 422	1 143
1951—55 [2]) ..	137	327 234	619 391	1 893	21	100 941	290 595	2 879	158	428 175	909 986	2 125
1955 [2])	58	177 061	412 583	2 330	7	30 554	58 627	1 919	65	207 615	471 210	2 270
1956	17	81 310	197 282	2 426	6	20 908	216 856	10 372	23	102 218	414 138	4 052
1957	12	62 765	171 044	2 725	4	73 675	263 845	3 581	16	136 440	434 889	3 187
1958	17	89 790	340 326	3 790	3	10 873	89 750	8 254	20	100 663	430 076	4 272
1959	34	123 523	1 028 100	8 323	5	45 838	336 484	7 341	39	169 361	1 364 584	8 057

[1]) Lukuun ottamatta kouluja, yleisiä laitoksia yms. varten luovutettuja tontteja, asemakaavoittamattomalta alueelta myytyjä kiinteistöjä, erikoisehdoilla myytyjä tontteja sekä maanhankintalain 74 ja 157 a §:n mukaan myytyjä tontteja. [2]) Tarkistetut tiedot.
[1]) Utom för skolor, allmänna inrättningar o. a. dyl. upplåtna tomter, på områden utanför stadsplanen försålda fastigheter, på specialvillkor försålda tomter ävensom tomter försålda jämlikt 74 och 157 a § jordanskaffningslagen. [2]) Kontrollerade uppgifter.

B. Asuntotontteja kaupunginosittain vuosina 1950—59 • Bostadstomter stadsdelsvis åren 1950—59

Vuosi ja kaupunginosa / År och stadsdel	Myytyjä tontteja / Sålda tomter	Pinta-ala / Areal m²	Huoneiden arvioitu luku [1]) / Beräknat antal rum [1])	Hinta [2]) • Pris [2]) 1 000 mk	m² kohden / Per m² (mk)	Huonetta kohden / Per rum (mk)
1959						
29.....	6	16 269	274	135 600	8 335	494 891
30.....	6	10 771	256	174 450	16 196	681 445
33.....	1	8 731	168	46 000	5 269	273 810
42.....	21	87 752	1 560	672 050	7 659	430 801
Summa	34	123 523	2 258	1 028 100	8 323	455 314
1958						
29.....	4	14 497	336	28 280	1 951	84 167
30.....	7	18 677	376	143 200	7 667	380 851
33.....	5	52 134	1 166	156 030	2 993	133 816
46.....	1	4 482	91	12 816	2 859	140 835
Summa	17	89 790	1 969	340 326	3 790	172 842

Vuosi / År	Huoneiden arvioitu luku [1]) / Beräknat antal rum [1])	Hinta [2]) • Pris [2]) m² kohden / Per m² (mk)	Huonetta kohden / Per rum (mk)
1950	1 278	1 947	77 651
1951	623	1 616	65 498
1952	363	2 548	66 543
1953	872	1 452	67 011
1954	1 350	1 109	61 789
1955	3 489	2 330	118 253
1956	1 449	2 426	136 150
1957	1 584	2 725	107 982
1958	1 969	3 790	172 842
1959	2 258	8 323	455 314

[1]) Tähän merkitty huoneyksikkö vastaa 35 m²:n kerrosalaa. [2]) Mikäli tontin hintaan sisältyi myös rakennusten ym. hinta, on viimeksi mainittu siitä vähennetty.
[1]) Här avsedd rumsenhet motsvarar en våningsareal om 35 m². [2]) Ifall i tomtpriset ingått priset för byggnader o.dyl., har detta här avdragits.

C. Teollisuus- ja liiketontteja kaupunginosittain vuosina 1958—59
Industri- och affärstomter stadsdelsvis åren 1958—59

Vuosi ja kaupunginosa / År och stadsdel	Luku / Antal	Pinta-ala / Areal m²	Hinta • Pris 1 000 mk	Hinta • Pris mk/m²
1959				
23	1	5 112	35 784	7 000
42	1	4 876	176 000	36 095
46	3	35 850	124 700	3 478
Summa	5	45 838	336 484	7 341
1958				
22.....	2	7 373	77 500	10 511
46.....	1	3 500	12 250	3 500
Summa	3	10 873	89 750	8 254

Muist. Taulukkoihin eivät sisälly lisäalueiden myynnit eivätkä tontinvaihtojen yhteydessä suoritetut välirahat.
Anm. I tabellerna ingår ej försäljning av tilläggsområden och ej heller mellangift, som erlagts i samband med tomtbyte.

7. Asemakaavoitetun alueen pinta-ala maan käytön mukaan vuoden 1959 lopussa
Stadsplanens ytinnehåll efter markens användning vid utgången av år 1959

	Kaupunginosa Stadsdel	Kaupungin omistamat tontit • Av staden ägda tomter: Kaupungin omassa käytössä I stadens eget bruk: Rakennettuja Bebyggda Luku Antal	m²	Rakentamattomia Obebyggda Luku Antal	m²	Vuokrattuja Arrenderade: Rakennettuja Bebyggda Luku Antal	m²	Rakentamattomia Obebyggda Luku Antal	m²	Muita Övriga: Rakennettujen katujen varrella Vid bebyggda gator Luku Antal	m²	Rakentamattom. katujen varrella Vid obebyggda gator Luku Antal	m²	Summa Luku Antal	m²
1	1	12	27 658	—	—	2	12 566	—	—	—	—	—	—	14	40 224
2	2	1	2 299	—	—	—	—	—	—	1	1 946	—	—	2	4 245
3	3	5	11 426	—	—	1	1 518	—	—	—	—	—	—	6	12 944
4	4	22	120 596	8	8 315	2	19 634	—	—	—	—	—	—	32	148 545
5	5	—	—	—	—	—	—	—	—	—	—	—	—	—	—
6	6	3	4 649	—	—	8	175 242	1	4 862	—	—	1	3 500	13	188 253
7	7	4	10 374	—	—	2	5 591	—	—	—	—	—	—	6	15 965
8	8	6	18 662	—	—	2	4 186	—	—	1	1 220	7	2 820	16	26 888
9	9	—	—	1	2 427	1	2 429	—	—	2	12 138	1	984	5	17 978
10	10	6	237 259	1	10 914	17	34 201	5	7 516	2	6 520	—	—	31	296 410
11	11	14	59 091	3	16 842	6	24 585	—	—	7	15 550	—	—	30	116 068
12	12	8	38 817	4	24 039	3	6 589	1	3 800	13	33 490	1	3 641	30	110 376
13	13	4	25 807	—	—	2	8 742	—	—	1	1 004	3	3 300	10	38 853
14	14	14	156 480	—	—	6	64 494	—	—	4	8 352	—	—	24	229 326
15	15	3	13 536	—	—	6	20 738	—	—	3	17 902	—	—	12	52 176
16	16	3	4 320	—	—	15	61 648	—	—	11	78 406	12	27 817	41	172 191
17	18	—	—	—	—	3	24 226	—	—	—	—	—	—	3	24 226
18	20	3	104 349	—	—	39	160 510	11	63 970	—	—	—	—	53	328 829
19	21	3	66 189	—	—	51	99 703	5	12 753	1	22 829	1	3 715	61	205 189
20	22	17	122 697	2	5 200	125	113 532	2	2 654	2	1 681	—	—	148	245 764
21	23	3	45 905	—	—	130	190 309	2	20 421	1	12 252	12	156 335	148	425 222
22	24	3	88 320	—	—	151	142 396	—	—	—	—	—	—	154	230 716
23	25	6	22 218	2	11 277	290	691 911	1	4 007	15	98 900	—	—	314	828 313
24	26	1	18 081	—	—	139	107 341	—	—	3	10 637	1	5 544	144	141 603
25	28	18	274 338	2	4 549	338	766 223	26	37 144	40	116 179	91	274 025	515	1 472 458
26	29	4	20 587	1	44 365	60	220 826	4	11 676	46	133 407	30	104 967	145	535 828
27	30	9	40 665	—	—	19	234 478	—	—	32	112 496	17	47 020	77	434 659
28	31	4	19 746	—	—	9	32 399	12	25 017	11	40 988	—	—	36	118 150
29	33	1	15 739	—	—	12	101 012	—	—	17	80 096	4	7 613	34	204 460
30	34	3	24 375	1	4 500	102	79 725	—	—	16	41 110	2	9 500	124	159 210
31	36	—	—	—	—	3	3 710	—	—	—	—	15	17 016	18	20 726
32	38	8	80 502	2	3 811	—	—	—	—	2	3 740	—	—	12	88 053
33	39	4	17 992	—	—	6	9 379	1	1 629	8	26 790	13	19 898	32	75 688
34	42	—	—	34	159 806	—	—	—	—	—	—	—	—	34	159 806
35	43	10	91 272	—	—	264	801 161	32	59 430	45	266 959	24	236 043	375	1 454 865
36	44	—	—	4	11 032	—	—	—	—	—	—	—	—	4	11 032
37	45	—	—	37	288 119	—	—	—	—	—	—	—	—	37	288 119
38	46	3	5 800	—	—	203	389 924	7	16 125	12	62 012	19	164 898	244	638 759
39	Summa	205	1 789 749	102	595 196	2 017	4 610 928	110	271 004	296	1 206 604	254	1 088 636	2 984	9 562 117

	Muiden omistamat tontit Tomter i andras ägo: Rakennettuja Bebyggda Luku Antal	m²	Rakentamattomia Obebyggda Luku Antal	m²	Summa Luku Antal	m²	Tontteja kaikkiaan Samtliga tomter Luku Antal	m²	Yleisiä alueita Allmänna områden m²	Kaikki asemakaavoitetut alueet Samtliga stadsplanerade områden m²	
1	162	294 187	1	1 873	163	296 060	177	336 284	186 397	522 681	1
2	88	205 822	1	3 411	89	209 233	91	213 478	634 587	848 065	2
3	87	140 172	—	—	87	140 172	93	153 116	158 854	311 970	3
4	247	392 607	—	—	247	392 607	279	541 152	352 491	893 643	4
5	148	191 310	9	11 136	157	202 446	157	202 446	94 863	297 309	5
6	181	183 736	—	—	181	183 736	194	371 989	266 852	638 841	6
7	200	332 156	2	4 370	202	336 526	208	352 491	300 549	653 040	7
8	64	297 596	—	—	64	297 596	80	324 484	179 005	503 489	8
9	31	96 962	—	—	31	96 962	36	114 940	242 718	357 658	9
10	110	345 954	2	2 834	112	348 788	143	645 198	716 394	1 361 592	10
11	214	309 016	4	5 303	218	314 319	248	430 387	417 258	847 645	11
12	204	419 200	2	20 535	206	439 735	236	550 111	613 968	1 164 079	12
13	261	353 998	3	7 432	264	361 430	274	400 283	548 947	949 230	13
14	300	460 205	1	4 097	301	464 302	325	693 628	1 193 476	1 887 104	14
15	123	397 349	4	32 695	127	430 044	139	482 220	294 367	776 587	15
16	61	218 857	10	11 597	71	230 454	112	402 645	225 073	627 718	16
17	24	61 123	1	1 352	25	62 475	28	86 701	28 412	115 113	17
18	2	25 500	—	—	2	25 500	55	354 329	1 161 482	1 515 811	18
19	1	251 164	—	—	1	251 164	62	456 353	222 818	679 171	19
20	100	202 231	4	8 499	104	210 730	252	456 494	674 790	1 131 284	20
21	3	104 147	—	—	3	104 147	151	529 369	583 977	1 113 346	21
22	—	—	—	—	—	—	154	230 716	628 781	859 497	22
23	1	6 066	2	4 282	3	10 348	317	838 661	655 248	1 493 909	23
24	—	—	—	—	—	—	144	141 603	15 068	156 671	24
25	534	837 067	221	332 090	755	1 169 157	1 270	2 641 615	3 105 285	5 746 900	25
26	364	774 467	23	51 693	387	826 160	532	1 361 988	1 893 395	3 255 383	26
27	308	733 140	80	202 429	388	935 569	465	1 370 228	1 174 099	2 544 327	27
28	406	1 082 696	172	435 161	578	1 517 857	614	1 636 007	1 692 376	3 328 383	28
29	28	72 521	86	164 839	114	237 360	148	441 820	271 180	713 000	29
30	1	2 666	—	—	1	2 666	125	161 876	418 124	580 000	30
31	9	12 750	3	3 162	12	15 912	30	36 638	133 362	170 000	31
32	220	543 023	65	96 360	285	639 383	297	727 436	212 034	939 470	32
33	800	1 165 442	427	659 959	1 227	1 825 401	1 259	1 901 089	785 117	2 686 206	33
34	—	—	18	75 173	18	75 173	52	234 979	277 421	512 400	34
35	28	259 194	8	22 253	36	281 447	411	1 736 312	1 657 786	3 394 098	35
36	154	376 860	70	136 676	224	513 536	228	524 568	189 932	714 500	36
37	—	—	6	14 889	6	14 889	43	303 008	483 292	786 300	37
38	68	440 884	11	107 272	79	548 156	323	1 186 915	875 252	2 062 167	38
39	5 532	11 590 068	1 236	2 421 372	6 768	14 011 440	9 752	23 573 557	23 565 030	47 138 587	39

Muist. Kaupungin koko pinta-ala oli vuoden lopussa 41 460 ha, josta maata 16 548 ha ja vettä 24 912 ha.

Anm. Stadens hela areal utgjorde vid årets utgång 41 460 ha, varav 16 548 ha land och 24 912 ha vatten.

8. Kaupungin luovuttamat omakotitonttialueet maansaantiin oikeutetuille vuosina 1949—59
Av staden för jordberättigade överlåtna egnahemsområden åren 1949—59

Vuosi År	Suoraan maansaantiin oikeutetuille myydyt tontit Direkt till jordberättigade försålda tomter					Valtiolle myydyt alueet Till staten försålda områden			Summa			
	Luku Antal	Pinta-ala Areal	Keskim. pinta-ala Medel-areal	Hinta Pris		Pinta-ala Areal	Hinta Pris		Pinta-ala Areal	Siitä • Därav kaupunki-alueella inom stads-området	Hinta Pris	
		m²		1 000 mk	mk/m²	m²	1 000 mk	mk/m²	m²		1 000 mk	mk/m²
1949	209	385 574	1 845	29 818	77	—	—	—	385 574	227 414	29 818	77
1950	226	382 705	1 693	25 712	67	—	—	—	382 705	299 333	25 712	67
1951	225	369 866	1 644	20 200	55	—	—	—	369 866	345 988	20 200	55
1952	166	294 658	1 775	14 993	51	—	—	—	294 658	271 053	14 993	51
1953	208	306 379	1 473	15 480	51	—	—	—	306 379	276 972	15 480	51
1954	21	32 002	1 524	1 662	52	[1]) 8 575 232	51 421	6	8 607 234	1 060 563	53 083	6
1955	1	870	870	44	51	429 290	14 828	35	430 160	870	14 872	35
1956	1	1 420	1 420	63	44	—	—	—	1 420	1 420	63	44
1957	1	1 415	1 415	71	50	497 957	29 137	59	499 372	497 957	29 208	58
1958	—	—	—	—	—	67 710	10 747	159	67 710	67 710	10 747	159
1959	—	—	—	—	—	95 801	5 706	60	95 801	95 801	5 706	60

[1]) Siitä 3 283 700 m² vesialuetta. • [1]) Därav 3 283 700 m² vattenområde.

Muist. Lisäksi kaupunki on myynyt tontteja kerrostalojen rakentamista varten (ks. v:n 1953 vuosikirjan taul. 11).

Anm. Dessutom har staden sålt tomter för höghus (se tab. 11 i årsboken för år 1953).

9. Vuosina 1950—58 aloitetut ns. kerrostaloyritykset [1])
Under åren 1950—58 påbörjade s.k. höghusbyggen [1])

Vuosi ja asunto-osakeyhtiö År och bostadsaktiebolag	Huoneistoja Lägenheter						Asuinhuoneistojen pinta-ala Bostadslägenheternas areal	Arvioidut kustannukset Beräknade kostnader	Rahoitus Finansiering			
	1	2	3	4	5—	Summa			Valtio Staten	Kaupunki Staden	Rahalaitokset Penninginstitut	Osakkaat Delägarna
	huonetta rum						m²	1 000 mk	1 000 mk			
1958												
Maunulanmäki • (Landboasv.)	6	42	48	24	24	144	7 243	293 300	132 000	73 300	58 700	29 300
1957												
Pajamäentie 1—3—5 • Smedjeb. v.	—	16	44	40	8	108	6 227	260 000	104 000	78 000	52 000	26 000
Kannelmäki • (Kantelevägen)	4	44	59	54	20	181	9 504	433 200	173 280	129 960	86 640	43 320
Isonnevantie 10—12—14 • Stormyrv.	—	—	9	18	9	36	2 228	97 000	33 950	19 400	19 400	24 250
Summa	4	60	112	112	37	325	17 959	790 200	311 230	227 360	158 040	93 570
1956	—	77	209	108	24	418	22 753	1 004 000	389 525	263 075	251 000	100 400
1955	—	122	96	69	6	293	15 787	599 563	193 712	223 513	119 912	62 426
1954	3	61	108	59	3	234	11 732	460 930	149 802	172 849	92 186	46 093
1953	—	72	78	31	—	181	8 628	427 878	139 060	160 454	85 576	42 788
1952	—	60	77	31	8	176	9 310	452 000	146 900	203 400	56 500	45 200
1951	14	28	98	—	12	152	7 881	358 960	116 662	161 532	44 870	35 896
1950	7	41	67	23	8	146	7 486	282 100	156 861	—	86 150	35 079

[1]) Maansaantiin oikeutetuille. • [1]) För jordberättigade.

Muist. Taulukon tiedot valaisevat olosuhteita rakennustoiminnan suunnitteluasteella ja ovat siten ennakkotietoja, paitsi v. 1950. Kaupunki on varsinaisten asuntolainojen lisäksi myöntänyt asunto-osakkeiden ostajille lyhytaikaisia lainoja.

Anm. Uppgifterna i tabellen är preliminära och belyser läget i det skede, då byggnadsarbetena planeras, exkl. år 1950. Staden har utöver de egentliga bostadslånen dessutom beviljat köpare av bostadsaktier kortfristiga lån.

10. Uudet kadut ja katuosat vuonna 1959 • Nya gator och gatudelar år 1959

Paikka Läge	Tasoitettu ala Planerad areal m²				
	Ajotien Körbanans	Polkupyörätien Cykelvägens	Käytävän Gångbanans	Istutuksen Planteringens	Summa
Käpylä • Kottby (25)					
Kullervonkatu • Kullervogatan	3 450	—	1 500	—	4 950
Koskela • Forsby (26)					
Kunnalliskodintie • Kommunalhemsvägen	3 200	—	390	—	3 590
Oulunkylä • Åggelby (28)					
Lampuotilantie • Landboasvägen	1 832	—	1 150	—	2 982
Maunulantie • Månsasvägen	1 859	—	657	—	2 516
Niittyläntie • Ängskogsvägen	—	—	722	—	722
Tuusulantie • Tusbyvägen	—	4 800	3 280	—	8 080
Haaga • Haga (29)					
Ilkantie, Mäkipellonaukio • Ilkkavägen, Backåkersplatsen	3 595	—	1 362	—	4 957
Isonnevantie • Stormyrvägen	2 020	—	1 010	—	3 030
Ruusutarhantie • Rosengårdsvägen	1 290	—	430	—	1 720
Vespertie • Vespervägen	1 087	—	363	—	1 450
Munkkiniemi • Munksnäs (30)					
Apajapolku • Varpstigen	660	—	—	—	660
Dosentintie • Docentvägen	1 800	—	1 200	—	3 000
Hollantilaisentie • Holländarvägen	900	—	—	—	900
Kadetintie • Kadettvägen	—	—	180	—	180
Kalastajatorpantie • Fiskartorpsvägen	1 020	—	340	—	1 360
Lokkalantie • Locklaisvägen	—	—	220	—	220
Munkinpolku • Munkstigen	1 330	—	60	—	1 390
Naantalintie • Nådendalsvägen	2 300	—	—	—	2 300
Nuottapolku • Notstigen	940	—	360	—	1 300
Perustie • Grundvägen	1 620	—	540	—	2 160
Professorintie • Professorsvägen	2 250	—	1 500	—	3 750
Rakuunantie • Dragonvägen	—	—	765	—	765
Raumantie • Raumovägen	6 700	—	740	—	7 440
Riihitie • Rievägen	—	—	330	—	330
Solnantie • Solnavägen	—	—	120	—	120
Tammitie • Ekallén	—	—	240	—	240
Tiilimäki • Tegelbacken	390	—	90	—	480
Tuulastajantie • Ljustervägen	180	—	—	—	180
Uimarinpolku • Simmarstigen	1 020	—	—	—	1 020
Etelä-Kaarela • Södra Kårböle (33)					
Nurmijärventien pysäkkialueita • Områden för hållpl. vid Nurmijärviv.	1 641	—	—	—	1 641
Kulosaari • Brändö (42)					
Kulosaarentie • Brändövägen	1 140	—	—	—	1 140
Kyösti Kallion tie • Kyösti Kallios väg	3 400	—	2 500	—	5 900
Relanderinaukio • Relanders platsen	850	—	300	—	1 150
Risto Rytin tie • Risto Rytis väg	4 900	—	2 050	—	6 950
Schybergsonintie • Schybergsonsvägen	350	—	—	—	350
Ståhlbergintie • Ståhlbergsvägen	3 200	—	1 485	—	4 685
Svinhufvudinkuja • Svinhufvudsgränden	720	—	360	—	1 080
Svinhufvudintie • Svinhufvudsvägen	4 800	—	2 650	—	7 450
Tupasaarentie • Stugövägen	810	—	240	—	1 050
Tupavuorentie • Stugbergsvägen	1 800	—	760	—	2 560
Pitäjänmäki • Sockenbacka (46)					
Pajamäentie ja risteys • Smedjebackavägen och dess korsning	—	—	956	—	956
Pitäjänmäentie • Sockenbackavägen	—	3 090	3 089	—	6 179
Strömbergintie • Strömbergsvägen	475	—	169	—	644

11. Uudet viemärikanavat ym. vuonna 1959 • Nyanlagda avloppskanaler m.m. år 1959

Kaupunginosa Stadsdel	Savi- tai sementtiputkia Ler- eller cementrör		Betoniputkia • Betongrör							Aaltolevyputkia Korrugerade plåtrör	Tunnelia Tunnel	Tarkastuskaivoja Instigningsschakt	Syöksykaivoja Infallsbrunnar
	9″	12″	40	50	60	70	80	100	120				
			cm										
			m										
Koskela • Forsby (26)	196	—	165	350	—	—	—	—	—	—	—	12	6
Oulunkylä • Åggelby (28)	90	3 000	544	227	643	75	364	43	75	—	257	112	25
Haaga • Haga (29)	166	6 640	820	638	325	—	—	156	—	145	180	172	55
Munkkiniemi • Munksnäs (30)	—	185	64	—	40	—	59	15	—	—	—	7	3
Lauttasaari • Drumsö (31)	42	1 478	148	12	—	—	100	—	—	—	—	16	1
Konala • Kånala (32)	—	422	461	252	390	—	—	—	—	—	—	29	—
Malmi • Malm (38)	—	—	—	—	—	—	853	407	—	—	—	27	—
Tapaninkylä • Staffansby (39)	—	381	—	—	—	—	—	—	—	—	—	8	—
Puistola • Parkstad (41)	—	289	280	180	—	—	—	—	—	—	—	16	—
Kulosaari • Brändö (42)	344	3 099	731	399	100	—	—	—	—	—	—	103	61
Herttoniemi • Hertonäs (43)	—	—	77	—	—	—	—	—	—	—	—	4	—
Vartiokylä • Botby (45)	180	2 471	250	653	576	—	449	509	—	—	—	90	41
Pitäjänmäki • Sockenbacka (46)	47	162	—	30	—	—	—	—	—	—	—	8	9
Summa	1 065	18 127	3 540	2 741	2 074	75	1 825	1 130	75	145	437	604	201

12. Rakennukset rakentamisvuoden ja käyttötarkoituksen mukaan 31. 12. 1950
Byggnader efter byggnadsår och ändamål 31. 12. 1950

Käyttötarkoitus Ändamål	Rakentamisvuosi • Byggnadsår									
	—1899	1900—1909	1910—1919	1920—1929	1930—1939	1940—1949	1950	Tuntematon Okänd	Summa	%
	Kaikki rakennukset • Samtliga byggnader									
Asuinrakennukset • Bostadsbyggnader	1 233	1 299	1 407	2 426	2 312	2 271	490	922	12 360	58.6
Tilapäiset asuinrakennukset [1]) • Tillfälliga bostadsbyggnader [1])	90	51	78	91	386	216	66	2 159	3 137	14.9
Liikerakennukset • Affärsbyggnader	123	44	41	69	100	80	14	40	511	2.4
Teollisuusrakennukset • Industribyggnader	121	50	56	99	212	256	34	91	919	4.4
Julkiset rakennukset • Offentliga byggnader	113	45	39	59	70	32	11	42	411	1.9
Laitosrakennukset [2]) • Anstaltsbyggnader [2])	45	31	27	13	24	14	7	22	183	0.9
Maatalousrakennukset • Lantbruksbyggnader	89	53	71	63	69	61	4	89	499	2.4
Saunarakennukset • Bastubyggnader	39	71	120	302	443	506	108	331	1 920	9.1
Muut rakennukset • Övriga byggnader	135	118	98	157	206	227	34	163	1 138	5.4
Summa	1 988	1 762	1 937	3 279	3 822	3 663	768	3 859	21 078	100.0
	Kivirakennukset • Stenhus									
Asuinrakennukset • Bostadsbyggnader	218	304	313	536	666	310	70	73	2 490	60.0
Tilapäiset asuinrakennukset [1]) • Tillfälliga bostadsbyggnader [1])	1	—	—	—	1	3	—	4	9	0.2
Liikerakennukset • Affärsbyggnader	88	31	23	37	50	27	4	14	274	6.6
Teollisuusrakennukset • Industribyggnader	73	30	33	59	140	111	12	63	521	12.5
Julkiset rakennukset • Offentliga byggnader	76	24	27	37	52	15	9	22	262	6.3
Laitosrakennukset [2]) • Anstaltsbyggnader [2])	19	13	19	11	20	9	4	7	102	2.5
Maatalousrakennukset • Lantbruksbyggnader	10	5	7	5	11	5	—	4	47	1.1
Saunarakennukset • Bastubyggnader	6	8	12	15	12	18	—	11	82	2.0
Muut rakennukset • Övriga byggnader	56	52	42	55	68	43	7	43	366	8.8
Summa	547	467	476	755	1 020	541	106	241	4 153	100.0

[1]) Kesähuvilat, viikonloppumajat yms. [2]) Sairaalat, kasarmit, vankilat, lastenkodit yms.
[1]) Sommarvillor, weekendstugor o.dyl. [2]) Sjukhus, kaserner, fängelser, barnhem o.dyl.

13. Rakennetut kiinteistöt ja lämmitettävät rakennukset kaupunginosittain vuosina 1900—50

Bebyggda fastigheter och uppvärmbara byggnader stadsdelsvis åren 1900—50

A. Kantakaupunki • Stadskärnan

Kaupunginosa tai vastaava alue v. 1950 Stadsdel eller motsvarande område år 1950	Rakennettuja kiinteistöjä Bebyggda fastigheter					Lämmitettäviä rakennuksia Uppvärmbara byggnader				
	1900	1910	1920	1930	1950	1900	1910	1920	1930	1950
Asemakaavoitettu alue *Stadsplanens område*										
1	163	165	162	168	173	383	347	279	300	247
2	105	107	104	103	100	301	269	194	187	141
3	106	105	106	103	92	212	204	179	174	145
4	264	274	271	266	263	674	687	602	558	474
5	132	129	123	120	129	341	308	231	229	213
6	108	124	171	173	185	265	288	293	307	248
7	107	191	200	197	197	259	388	349	322	294
8	12	61	68	67	65	29	118	75	117	96
9	38	39	40	42	30	77	84	78	81	41
10	59	90	102	111	145	127	198	209	230	232
11	[1] 123	153	166	210	236	[1] 221	318	327	385	371
12	[2] 34	78	133	156	196	[2] 61	181	212	278	303
13	42	47	112	218	255	75	72	119	241	283
14	} 75	90	{ 106	147	317	} 192	238	{ 199	282	360
15			1	2	110			1	4	112
16	—	—	—	—	206	—	—	—	—	129
18	—	—	—	—	19	—	—	—	—	21
20	13	11	46	59	28	32	21	30	66	48
21	[3] 105	[3] 115	[3] 116	73	100	[3] 20	[3] 238	[3] 213	134	169
22	9	23	121	209	257	201	36	157	294	334
23	[4]	[4]	[4]	141	145	[4]	[4]	[4]	169	216
25	[5]	[5]	[5]	169	436	[5]	[5]	[5]	325	454
26	[5]	[5]	[5]	[5]	212	[5]	[5]	[5]	[5]	217
Summa	*1 495*	*1 802*	*2 148*	*2 734*	*3 896*	*3 470*	*3 995*	*3 747*	*4 683*	*5 148*
Asemakaavoittamaton alue *Område utom stadsplanen*										
Meilahti • Mejlans	[6] 64	[6] 79	[6] 95	49	38	[6] 156	[6] 174	[6] 168	100	89
Pasila ja muut alueet rautatien länsipuolella • Böle och övriga områden väster om järnvägen	••	[7] 93	[7] 98	178	116	••	[7] 186	[7] 145	343	204
Kumpula ja muut alueet rautatien itäpuolella • Gumtäckt och övriga områden öster om järnvägen	[8] 28	[8] 35	[8] 36	108	464	[8] 114	[8] 126	[8] 113	192	279
Valliilan teollisuus- ja varastoalue • Industri- och lageområdet i Vallgård	••	••	••	••	42	••	••	••	••	35
Suomenlinna • Sveaborg	••	••	••	168	71	••	••	••	133	173
Muut saaret • Övriga holmar	47	56	72	34	95	97	112	123	70	141
Summa	*139*	*263*	*301*	*537*	*826*	*367*	*598*	*549*	*838*	*921*
Summa	**1 634**	**2 065**	**2 449**	**3 271**	**4 722**	**3 837**	**4 593**	**4 296**	**5 521**	**6 069**

[1] Tähän sisältyvät myös Alppila ja Vesilinna. [2] Tähän on luettu myös Sofianlehto. [3] Hermanni ja Toukola. [4] Ks. edellistä alaviittaa. [5] Luku sisältyy Kumpulan ja muiden rautatien itäpuolella olevien alueiden lukuun. [6] Tähän sisältyvät myös muut alueet rautatien länsipuolella. [7] Vain Pasila. [8] Tähän sisältyy myös Käpylä.

[1] Häri ingår jämväl Alphyddan och Vattenborgen. [2] Häri ingår jämväl Sofielund. [3] Hermanstad och Majstad. [4] Se föregående not. [5] Ingår i siffran för Gumtäckt och övriga områden öster om järnvägen. [6] Häri ingår också övriga områden väster om järnvägen. [7] Endast Böle. [8] Häri ingår även Kottby.

B. Esikaupungit vuonna 1950 • Förstäderna år 1950

	Lauttasaari Drumsö	Munkkiniemi Munksnäs	Haaga Haga	Tali [1])	Konala Kånala	Etelä-Kaarela Södra Kårböle	Tuomarinkylä, Paloheinä, Niskala, Haltiala Domarby, Svedängen, Nackböle, Tomtbacka	Pakila Baggböle	Oulunkylä Åggelby	Siitä • Därav Pirkkola Britas	Siitä • Därav Maunula Månsas	Viik Vik	Pukinmäki Bocksbacka
Rakennettuja kiinteistöjä • Bebyggda fastigheter ..	289	192	318	258	171	27	279	742	710	197	51	48	99
Lämmitettäviä rakennuksia • Uppvärmbara byggnader	435	232	490	366	269	57	333	1 069	929	197	60	90	162

Jatkoa • Fortsättning

	Malmi Malm	Tapanila Staffansby	Ala-Tikkurila, Suutarila, Siltakylä Nedre Dickursby, Skomakarböle, Broby	Kulosaari Brändö	Herttoniemi Hertonäs	Siitä Därav 81 kaup.osa 81 stadsdelen	Vartiokylä Botby	Siitä Därav Marjaniemi Marudd	Mellunkylä Mellungsby	Laajasalo Degerö	Vädö	Santahamina Sandhamn	Summa
Rakennettuja kiinteistöjä • Bebyggda fastigheter ..	646	2 015	264	253	357	105	675	232	282	424	35	120	8 204
Lämmitettäviä rakennuksia • Uppvärmbara byggnader	978	2 974	383	245	485	109	847	303	367	677	51	120	11 559

[1]) Tähän sisältyy myös Pitäjänmäki. • [1]) Häri ingår även Sockenbacka.

Muist. V. 1950 oli rakennettuja kiinteistöjä kaikkiaan 12 926 ja lämmitettäviä rakennuksia 17 628.
Anm. Sammanlagda antalet bebyggda fastigheter var år 1950 12 926 och uppvärmbara byggnader 17 628.

14. Lämmitettävät rakennukset [1]) rakennusaineen ja kerrosluvun mukaan vuosina 1880—1950

Uppvärmbara byggnader [1]) efter konstruktionsmaterial och (i antal våningar angiven) höjd åren 1880—1950

Vuosi / År	Kivirakennuksia / Byggnader av sten: 1-kerroksisia / 1-våningars	2-kerroksisia / 2-våningars	3-kerroksisia / 3-våningars	4-kerroksisia / 4-våningars	5-kerroksisia / 5-våningars	6-kerroksisia / 6-våningars	7-kerroksisia / 7-våningars	8-kerroksisia / 8-våningars	9- ja 10-kerroksisia / 9- o. 10-våningars	Summa	Rakennuksia sekä kivestä että puusta [2]) / Byggnader av sten och trä [2])	Puurakennuksia / Byggnader av trä: 1-kerroksisia / 1-våningars	2-kerroksisia / 2-våningars	3-kerroksisia / 3-våningars	Summa	Summa
	Absoluuttiset luvut • Absoluta tal															
1880.....	163	247	135	23	3	—	—	—	—	571	91	1 904	179	7	2 090	2 752
1890.....	174	311	202	63	27	1	—	—	—	778	203	1 828	238	6	2 072	3 053
1900.....	288	316	239	151	54	4	—	—	—	1 052	316	2 150	304	15	2 469	3 837
1910.....	514	354	371	322	178	8	—	—	—	1 747	[3]) 325	2 173	341	7	2 521	4 593
1930.....	487	381	456	473	411	268	116	21	5	2 618	[4]) 433	1 373	1 042	55	2 470	5 521
1950 [1]).....	150	259	356	455	439	557	246	37	7	[5]) 2 515	[6]) 699	4 463	4 538	124	[7]) 9 128	12 342
	Prosenttiluvut • Procenttal															
1880.....	5.9	9.0	4.9	0.8	0.1	—	—	—	—	20.7	3.3	69.2	6.5	0.3	76.0	100.0
1890.....	5.7	10.2	6.6	2.1	0.9	[0.03]	—	—	—	25.5	6.6	59.9	7.8	0.2	67.9	100.0
1900.....	7.5	8.3	6.2	3.9	1.4	0.1	—	—	—	27.4	8.3	56.0	7.9	0.4	64.3	100.0
1910.....	11.2	7.7	8.1	7.0	3.8	0.2	—	—	—	38.0	7.1	47.3	7.4	0.2	54.9	100.0
1930.....	8.8	6.9	8.3	8.6	7.4	4.8	2.1	0.4	0.1	47.4	7.8	24.9	18.9	1.0	44.8	100.0
1950 [1]).....	1.2	2.1	2.9	3.7	3.6	4.5	2.0	0.3	0.1	20.4	5.6	36.2	36.8	1.0	74.0	100.0

[1]) V. 1950 vain asuinrakennukset. [2]) 2-kerroksisia. [3]) Niistä 3-kerroksisia 4 rakennusta. [4]) Niistä 3-kerroksisia 37 rakennusta. [5]) Niistä 9:n kerrosluku tuntematon. [6]) Niistä 3-kerroksisia 86 rakennusta. [7]) Niistä 3:n kerrosluku tuntematon.

[1]) För år 1950 endast bostadsbyggnader. [2]) I 2 våningar. [3]) Därav 4 byggnader i 3 våningar. [4]) Därav 37 byggnader i 3 våningar. [5]) Därav 9 med okänt antal våningar. [6]) Därav 86 byggnader i 3 våningar. [7]) Därav 3 med okänt antal våningar.

15. Asuinhuoneistot huoneluvun ja henkilömäärän mukaan vuosina 1890—1955
Bostadslägenheter efter antal rum och personer åren 1890—1955

Vuosi / År	1	2	3	4	5	6	7	8	9	10	11	12—	Kaikki huoneistot / Samtliga lägenheter
	huoneen huoneistot • rums lägenheter												
	Huoneistoja • Lägenheter												
	Absoluuttiset luvut • Absoluta tal												
1890..	6 667	2 630	1 057	824	606	491	296	188	135	65	66	89	13 114
1900..	8 563	4 067	1 460	1 232	866	700	439	272	150	71	30	101	17 951
1910..	12 001	7 622	2 670	1 961	1 128	911	644	291	142	65	30	85	27 550
1920..	15 614	10 364	3 884	2 745	1 559	1 102	687	300	131	36	22	69	36 513
1930..	20 894	19 047	7 595	4 052	2 767	1 902	1 180	456	211	73	23	59	58 259
1950..	34 253	38 943	16 076	8 218	4 453	2 227	965	403	124	53	18	22	[1]) 105 755
1955..	34 139	40 807	21 964	11 543	6 334	3 000	1 172	258	113	16	1	30	119 377
	Prosenttiluvut • Procenttal												
1890..	50.8	20.1	8.1	6.3	4.6	3.7	2.3	1.4	1.0	0.5	0.5	0.7	100.0
1900..	47.7	22.7	8.1	6.9	4.8	3.9	2.4	1.5	0.8	0.4	0.2	0.6	100.0
1910..	43.6	27.7	9.7	7.1	4.1	3.3	2.3	1.1	0.5	0.2	0.1	0.3	100.0
1920..	42.8	28.4	10.6	7.5	4.3	3.0	1.9	0.8	0.3	0.1	0.1	0.2	100.0
1930..	35.9	32.7	13.0	7.0	4.7	3.3	2.0	0.8	0.4	0.1	[0.04]	0.1	100.0
1950..	32.4	36.8	15.2	7.8	4.2	2.1	0.9	0.4	0.1	0.1	[0.01]	[0.02]	100.0
1955..	28.6	34.2	18.4	9.7	5.3	2.5	1.0	0.2	0.1	[0.01]	[0.00]	[0.02]	100.0
	Huoneita • Rum												
	Absoluuttiset luvut • Absoluta tal												
1890..	6 667	5 260	3 171	3 296	3 030	2 946	2 072	1 504	1 215	650	726	1 237	31 774
1900..	8 563	8 134	4 380	4 928	4 330	4 200	3 073	2 176	1 350	710	330	2 378	44 552
1910..	12 001	15 244	8 010	7 844	5 640	5 466	4 508	2 328	1 278	650	330	1 997	65 296
1920..	15 635	20 729	11 652	10 980	7 795	6 612	4 809	2 400	1 179	360	242	1 556	83 949
1930..	20 894	38 094	22 785	16 208	13 835	11 412	8 260	3 648	1 899	730	253	825	138 843
1950..	34 253	77 886	48 228	32 872	22 265	13 362	6 755	3 224	1 116	530	198	298	240 987
1955..	34 139	81 614	65 892	46 172	31 670	18 000	8 204	2 064	1 017	160	11	386	289 329
	Prosenttiluvut • Procenttal												
1890..	21.0	16.6	10.0	10.4	9.5	9.3	6.5	4.7	3.8	2.0	2.3	3.9	100.0
1900..	19.2	18.3	9.8	11.1	9.7	9.4	6.9	4.9	3.0	1.6	0.8	5.3	100.0
1910..	18.4	23.3	12.3	12.0	8.6	8.4	6 9	3.6	1.9	1.0	0.5	3.1	100.0
1920..	18.6	24.7	13.9	13.1	9.3	7.9	5.7	2.9	1.4	0.4	0.3	1.8	100.0
1930..	15.1	27.4	16.4	11.7	9.9	8.2	6.0	2.6	1.4	0.5	0.2	0.6	100.0
1950..	14.2	32.3	20.0	13.7	9.2	5.6	2.8	1.3	0.5	0.2	0.1	0.1	100.0
1955..	11.8	28.2	22.8	16.0	10.9	6.2	2.8	0.7	0.4	0.1	[0.00]	0.1	100.0
	Henkilöitä • Personer												
	Absoluuttiset luvut • Absoluta tal												
1900..	33 826	20 990	7 865	7 037	5 559	4 849	3 096	2 280	1 321	773	412	4 937	92 945
1910..	45 174	38 619	14 182	10 479	6 555	5 689	4 398	2 070	1 132	576	257	2 195	131 326
1920..	53 661	45 129	17 631	13 329	8 212	6 385	4 339	2 122	954	332	210	1 452	153 756
1930..	55 218	68 159	31 323	18 586	13 634	10 048	6 708	2 855	1 503	514	178	553	209 279
1950..	83 862	129 357	61 823	35 774	21 913	12 188	5 827	2 662	907	405	129	169	[2]) 355 016
1955..	76 528	125 096	78 377	46 932	28 894	15 429	6 420	1 729	790	94	9	240	380 538
	Prosenttiluvut • Procenttal												
1900..	36.4	22.6	8.5	7.6	6.0	5.2	3.3	2.5	1.4	0.8	0.4	5.3	100.0
1910..	34.4	29.4	10.8	8.0	5.0	4.3	3.3	1.6	0.9	0.4	0.2	1.7	100.0
1920..	34.9	29.4	11.5	8.7	5.3	4.2	2.8	1.4	0.6	0.2	0.1	0.9	100.0
1930..	26.4	32.6	14.9	8.9	6.5	4.8	3.2	1.4	0.7	0.2	0.1	0.3	100.0
1950..	23.6	36.4	17.4	10.1	6.2	3.4	1.7	0.8	0.3	0.1	[0.04]	[0.05]	100.0
1955..	20.1	32.9	20.6	12.3	7.6	4.0	1.7	0.5	0.2	[0.02]	[0.00]	0.1	100.0

[1]) Lisäksi 128 huoneistoa, joiden huoneluku oli tuntematon. [2]) Lisäksi 214 henkilöä huoneistoissa, joiden huoneluku oli tuntematon.
[1]) Dessutom 128 lägenheter med okänt antal rum. [2]) Dessutom 214 personer i lägenheter med okänt antal rum.

Jatkoa • Fortsättning

Jatkoa • Fortsättning

Vuosi År	1	2	3	4	5	6	7	8	9	10	11	12—	Kaikki huoneistot Samtliga lägenheter
	huoneen huoneistot • rums lägenheter												
	Asumistiheys • Boendetäthet												
	Asukkaita huoneistoa kohden • Boende per lägenhet												
1900	4.0	5.2	5.4	5.7	6.4	6.9	7.1	8.4	8.8	10.9	13.7	48.9	5.2
1910	3.8	5.1	5.3	5.3	5.8	6.2	6.8	7.1	8.0	8.9	8.6	25.8	4.8
1920	3.4	4.4	4.5	4.9	5.3	5.8	6.3	7.1	7.3	9.2	9.5	21.0	4.2
1930	2.6	3.6	4.1	4.6	4.9	5.3	5.7	6.3	7.1	7.0	7.7	9.4	3.6
1950	2.4	3.3	3.8	4.4	4.9	5.5	6.0	6.6	7.3	7.6	7.2	7.7	3.4
1955	2.2	3.1	3.6	4.1	4.6	5.1	5.5	6 7	7.0	5.9	9.0	8.0	3.2
	Asukkaita 100 huonetta kohden • Boende per 100 boningsrum												
1900	395	258	180	143	128	115	101	105	98	109	125	208	209
1910	376	253	177	134	116	104	98	89	89	89	78	110	201
1920	343	218	151	121	105	97	90	88	81	92	87	93	183
1930	264	179	137	115	99	88	81	78	79	70	70	67	151
1950	245	166	128	109	98	91	86	83	81	76	65	57	147
1955	224	153	119	102	91	86	78	84	78	59	82	62	132

Muist. Kasarmit, sairaalat, vankilat yms. laitokset eivät sisälly tähän. Keittiöt on laskettu huoneiksi.
Anm. Kaserner, sjukhus, fängelser m.fl. dylika anstalter är ej medräknade. Köken är inräknade bland rummen.

16. Valmistuneet asuinrakennukset vuosina 1955—59
Nyuppförda bostadsbyggnader åren 1955—59

Vuosi År	Asuinrakennuksia Bostadsbyggnader i										Summa
	1-	2-	3-	4-	5-	6-	7-	8-	9-	Tuntem. Okänd	
	kerroksisia • våningar										
1959											
Luku • Antal	160	180	45	61	2	6	2	16	1	46	519
m³	73 576	135 141	238 281	521 199	17 400	55 030	25 039	207 568	24 968	20 968	1 319 170
Siitä • Därav Puurakennuksia • Trähus											
Luku • Antal	104	115	—	—	—	—	—	—	—	35	254
m³	37 278	61 785	—	—	—	—	—	—	—	7 226	106 289
1958											
Luku • Antal	242	576	31	58	5	11	14	9	4	62	1 012
m³	98 511	374 153	221 788	517 015	44 690	130 545	130 170	69 507	56 161	11 118	1 653 658
1957											
Luku • Antal	128	300	60	61	7	12	10	9	3	29	619
m³	60 259	264 096	411 187	495 848	68 610	107 738	128 812	81 174	43 890	15 824	1 677 438
1956											
Luku • Antal	59	129	39	51	1	5	1	1	—	23	309
m³	29 047	116 596	229 843	449 533	10 600	55 095	7 280	14 750	—	13 086	925 830
1955											
Luku • Antal	58	138	37	50	3	7	3	1	2	16	315
m³	24 416	103 006	230 929	312 326	24 040	62 818	36 940	16 200	50 400	7 020	868 095

Ks. muist. s. 15. • Se anm. på s. 15.

17. Myönnetyt rakennusluvat [1]) vuosina 1957—59
Beviljade byggnadstillstånd [1]) åren 1957—59

Käyttötarkoitus Ändamål	1959				1958				1957			
	Lukumäärä Antal	Tilavuus Volym m³	Asuinhuoneistoja Bostadslägenheter	Muiden kuin asuinhuoneistojen pinta-ala, m² Arealen för andra än bostadslägenheter, m²	Lukumäärä Antal	Tilavuus Volym m³	Asuinhuoneistoja Bostadslägenheter	Muiden kuin asuinhuoneistojen pinta-ala, m² Arealen för andra än bostadslägenheter, m²	Lukumäärä Antal	Tilavuus Volym m³	Asuinhuoneistoja Bostadslägenheter	Muiden kuin asuinhuoneistojen pinta-ala, m² Arealen för andra än bostadslägenheter, m²
Asuintalot • Bostadshus	*522*	*1 350 357*	*5 357*	*83 777*	*477*	*1 568 170*	*6 865*	*64 276*	*519*	*1 181 932*	*4 764*	*59 650*
Siitä puutalot • Därav trähus	202	74 863	200	6 644	194	71 110	188	5 819	253	99 824	264	7 634
Muut kuin asuintalot • Andra än bostadshus	*251*	*1 138 859*	*53*	*238 828*	*213*	*685 647*	*65*	*152 787*	*272*	*1 062 471*	*56*	*209 286*
Siitä puutalot • Därav trähus	127	39 006	3	9 028	102	32 900	6	8 215	143	20 958	—	11 972
Liikerakennukset • Affärsbyggn.	60	467 862	18	102 818	51	369 819	32	84 845	39	276 190	11	63 030
Teollisuusrakennukset • Industribyggnader	51	360 800	20	65 248	34	125 524	7	26 474	50	533 359	13	85 494
Julkiset rakennukset • Offentliga byggnader	17	284 870	15	64 583	15	126 220	24	29 987	21	202 212	25	46 699
Muut rakennukset • Övriga byggnader	123	25 327	—	6 179	113	64 084	2	11 481	162	50 710	7	14 063
Kaikkiaan • Totalsumma	**773**	**2 489 216**	**5 410**	**322 605**	**690**	**2 253 817**	**6 930**	**217 063**	**791**	**2 244 403**	**4 820**	**268 936**
Siitä puutalot • Därav trähus	329	113 869	203	15 672	296	104 010	194	14 034	396	120 782	264	19 606

[1]) Vain lämmitettävät rakennukset. • [1]) Endast uppvärmbara byggnader.

Muist. Vuoden 1958 rakennustoimintaa koskeviin taulukkoihin sisältyy joukko rakennuksia ja asuinhuoneistoja, jotka oikeastaan on otettu käyttöön jo aikaisempina vuosina, mutta vasta ko. vuonna ilmoitettu valmistuneiksi. Näitä sisältyy ed. mainittuihin taulukkoihin seuraavasti:

Anm. I tabellerna rörande byggnadsverksamheten under år 1958 ingår en grupp byggnader och bostadslägenheter, vilka i själva verket tagits i bruk redan under tidigare år, men som rapporterats färdiga först under nämnda år. De ingår i tabellerna på följande sätt:

Taul. — Tab. 16. Kivirak. — Stenhus,	1-kerr. — I 1 vån.	3	kpl.-st.,	1 770 m³
	2- » — » 2 »	8	»	15 020 »
	3- » — » 3 »	1	»	7 000 »
	4- » — » 4 »	4	»	44 831 »
	5- » — » 5 »	1	»	8 010 »
	6- » — » 6 »	1	»	1 260 »
	Tuntem. k.-luku. — Okänt v.-antal	1	»	170 »
Puurak. — Trähus,	1-kerr. — I 1 vån.	46	»	14 916 »
	2- » — » 2 »	240	»	112 142 »
	Tuntem. k.-luku. — Okänt v.-antal	21	»	2 475 »

Taul. — Tab. 18.		
Asuinrak. — Bost. byggn.		
Rakennuttaja — Byggherre:	Yksityinen — Enskild	135 483 m³
	Asunto-oy. — Bostads ab.	72 111 »
Teoll.rak. — Ind.byggn.		
Rakennuttaja — Byggherre:	Yksityinen — Enskild	3 262 »
	Teoll. t. liikelait. — Ind. eller aff.inrättn.	35 931 »
	Kunta — Kommunen	4 970 »
Liikerak. — Affärsbyggn.		
Rakennuttaja — Byggherre:	Yksityinen — Enskild	380 »
	Teoll. t. liikelait. — Ind.- eller aff.inrättn.	108 265 »
Julk. rak. — Off. byggn.		
Rakennuttaja — Byggherre:	Kunta — Kommunen	13 666 »
Muita rak. — Andra byggn.		
Rakennuttaja — Byggherre:	Yksityinen — Enskild	10 030 »
	Kunta — Kommunen	300 »
	Muu — Annan	950 »

Käyttöön luovutettuja *asuinhuoneistoja* koskeviin taulukkoihin (20—22) sisältyy 461 „myöhästynyttä" huoneistoa, joista yksityisten rakennuttamia 174, asunto-osakeyhtiöiden 277, teollisuus- tai liikelaitosten 9 ja kunnan 1.

I tabellerna rörande för användning upplåtna *bostadslägenheter* (20—22) ingår 461 „försenade" lägenheter, av vilka 174 uppförts av enskilda, 277 av bostadsaktiebolag, 9 av industri- eller affärsinrättningar och 1 av kommunen.

18. Valmistuneiden lämmitettävien rakennusten ja rakennuslaajennusten tilavuus vuosina 1946—59

Kubikinnehållet i uppvärmbara ny- samt till- och påbyggnader åren 1946—59

A. Rakennuttajan mukaan 1958—59 • Efter byggherre 1958—59

Rakennuttaja Byggherre	Asuin-rakennuksia Bostads-byggnader	Teollisuus-rakennuksia Industriella byggnader	Liike-rakennuksia Affärs-byggnader	Julkisia rakennuksia Offentliga byggnader	Muita rakennuksia Andra byggnader	Summa
	m³					
1959						
Yksityinen • Enskild	190 025	1 854	2 672	—	11 132	205 683
Asunto-oy. • Bostads ab.	792 057	—	1 182	—	1 772	795 011
Kiinteistö oy. • Fastighets ab.	116 793	13 330	23 635	—	—	153 758
Teollisuus- tai liikelaitos • Industri- eller affärsinrättn.	4 790	169 794	135 392	—	351	310 327
Valtio • Staten	24 968	—	—	58 855	—	83 823
Kunta • Kommunen	184 527	328 552	3 621	87 760	9 564	614 024
Muu • Annan	6 010	—	—	117 045	5 220	128 275
Summa	1 319 170	513 530	166 502	263 660	28 039	2 290 901
1958						
Yksityinen • Enskild	408 352	8 312	5 044	—	20 359	442 067
Asunto-oy. • Bostads ab.	845 331	—	1 250	—	5 887	852 468
Kiinteistö oy. • Fastighets ab.	61 040	42 000	60 541	21 200	80	184 861
Teollisuus- tai liikelaitos • Industri- eller affärsinrättn.	21 813	235 939	418 325	—	263	676 340
Valtio • Staten	8 215	—	—	40 320	350	48 885
Kunta • Kommunen	260 505	47 143	16 686	221 672	35 730	581 736
Muu • Annan	48 402	6 295	122 250	102 010	1 928	280 885
Summa	1 653 658	339 689	624 096	385 202	64 597	3 067 242

B. Katsaus vuosiin 1946—59 • Översikt för åren 1946—59

	Luku Antal	Asuin-rakennuksia Bostads-byggnader	Teollisuus-rakennuksia Industriella byggnader	Liike-rakennuksia Affärs-byggnader	Muita rakennuksia Andra byggnader	Summa
		m³				
1959						
Kivestä • Av sten	386	1 212 881	511 575	163 895	278 432	2 166 783
Puusta • Av trä	358	106 289	1 955	2 607	13 267	124 118
Summa	*744*	*1 319 170*	*513 530*	*166 502*	*291 699*	*2 290 901*
1958	1 416	1 653 658	339 689	624 096	449 799	3 067 242
1957	814	1 677 438	274 585	252 058	383 904	2 587 985
1956	477	925 830	442 925	197 269	297 144	1 863 168
1955	474	868 095	216 495	89 820	268 096	1 442 506
1954	428	862 781	208 385	284 938	290 927	1 647 031
1953	330	928 461	178 275	211 380	199 541	1 517 657
1952	440	905 335	206 120	282 153	150 902	1 544 510
1951	327	526 763	196 925	199 373		923 061
1950	337	300 145	150 052	160 010		610 207
1949	385	218 055	94 980	69 732		382 767
1948	405	175 805	257 235	87 275		520 315
1947	391	313 075	329 191	62 680		704 946
1946 [1]	101	235 775	177 835	13 660		427 270
	188	270 973	293 920	22 890		587 783

[1]) Edellinen rivi tarkoittaa rakennustoimintaa Kantakaupungissa, jälkimmäinen koko kaupungissa.
[1]) Den övre raden avser byggnadsverksamheten i Stadskärnan, den undre på hela stadsområdet.

Ks. muist. s. 15 ja 19. • Se anm. på s. 15 och 19.

19. Valmistuneet rakennukset [1]) mukavuuksien mukaan vuonna 1959
Färdigställda byggnader [1]) efter i dem förekommande bekvämligheter år 1959

Mukavuudet Bekvämligheter	Valmistuneet rakennukset • Färdigställda byggnader										Siitä puulämmitteiset • Därav med ugnseldning									
	1—2 perheen talot Hus för 1—2 familjer		Rivitalot Radhus		3 ja useamm. perh. talot Hus för 3 o. flere familjer		Kaikki asuintalot[2]) Samtliga boningshus[2])		Muut talot Andra hus		1—2 perheen talot Hus för 1—2 familjer		Rivitalot Radhus		3 ja useamm. perh. talot Hus för 3 o. flere familjer		Kaikki asuintalot[2]) Samtliga boningshus[2])		Muut talot Andra hus	
	Taloja Hus	Huoneistoja Lägenheter	Taloja Hus	Huoneistoja Lägenheter	Taloja Hus	Huoneistoja Lägenheter	Taloja Hus	Huoneistoja Lägenheter	Taloja Hus	Huoneistoja Lägenheter	Taloja Hus	Huoneistoja Lägenheter	Taloja Hus	Huoneistoja Lägenheter	Taloja Hus	Huoneistoja Lägenheter	Taloja Hus	Huoneistoja Lägenheter	Taloja Hus	Huoneistoja Lägenheter
Summa	**365**	**433**	**8**	**37**	**144**	**5 015**	**519**	**5 488**	**225**	**89**	**62**	**63**	—	—	—	—	**62**	**63**	**86**	—
											Sähkövalo/Kaasu • Elljus/Gas									
Sähkö • Elektricitet	359	427	8	37	144	5 015	513	5 482	202	88	59	60	—	—	—	—	59	60	76	—
Kaasu • Gas	—	—	—	—	—	—	—	—	—	—	—	—	—	—	—	—	—	—	—	—
Kaasu ja sähkö • Gas och elektricitet	—	—	—	—	—	—	—	—	8	1	—	—	—	—	—	—	—	—	—	—
Ei kumpaakaan • Ingendera	6	6	—	—	—	—	6	6	15	—	3	3	—	—	—	—	3	3	10	—
											Viemäri/Vesijohto • Avlopp/Vattenledning									
Viemäri • Avlopp	33	37	—	—	—	—	33	37	9	—	4	5	—	—	—	—	4	5	8	—
Vesijohto • Vattenledning	17	27	—	—	—	—	17	27	7	1	1	2	—	—	—	—	1	2	2	—
Viemäri ja vesijohto • Avlopp och vattenledning	79	99	—	—	—	—	79	99	9	1	3	5	—	—	—	—	3	5	2	—
Viemäri, vesijohto ja WC • Avlopp, vattenledning och WC	12	13	—	—	1	4	13	17	5	—	1	1	—	—	—	—	1	1	—	—
Viemäri, vesijohto, WC ja lämminvesi • Avlopp, vattenledning, WC och varmvatten	41	50	8	37	143	5 011	193	5 098	75	83	—	—	—	—	—	—	—	—	—	—
Viemäri, vesijohto ja lämminvesi • Avlopp, vattenledning och varmvatten	45	59	—	—	—	—	46	62	10	3	—	—	—	—	—	—	—	—	—	—
Ilman ed.mainittuja • Utan förenämnda	138	148	—	—	—	—	138	148	110	1	53	50	—	—	—	—	53	50	74	—
											Sauna/Pesutupa • Bastu/Tvättstuga									
Sauna • Bastu	165	211	4	19	40	1 374	209	1 604	68	2	21	21	—	—	—	—	21	21	65	—
Pesutupa • Tvättstuga	2	2	—	—	14	471	17	473	4	4	—	—	—	—	—	—	—	—	1	—
Sauna ja pesutupa • Bastu och tvättstuga	69	95	3	15	56	2 370	128	2 480	6	13	2	2	—	—	—	—	2	2	3	—
Ei kumpaakaan • Ingendera	129	125	1	3	34	800	165	931	147	70	39	40	—	—	—	—	39	40	17	—
Kylpyhuone • Badrum	*25*	*31*	*8*	*37*	*137*	*4 656*	*170*	*4 724*	*15*	*50*	—	—	—	—	—	—	—	—	—	—
Suihku • Dusch	*3*	*3*	—	—	*8*	*93*	*11*	*96*	—	—	—	—	—	—	—	—	—	—	—	—
Ikkuna keittokomerossa • Fönster i kokvrån	*12*	*12*	*2*	*7*	*110*	*1 817*	*124*	*1 836*	*5*	*12*	—	—	—	—	—	—	—	—	—	—

[1]) Laajennustyöt ml. Huoneistojen lukumäärään sisältyy 24 vasta myöhemmin valmistuvaa huoneistoa. [2]) Asuntolat ml.
[1]) Inkl. till- och påbyggnader. Bland lägenheter ingår 24 lägenheter, som ännu ej färdigställts. [2]) Inkl. kollektivhus.

20. Valmistuneet asuinhuoneistot ja -huoneet kaupunginosittain vuosina 1946—59
Tillkomna bostadslägenheter och -rum stadsdelsvis åren 1946—59

Kaupunginosa tai vastaava alue / Stadsdel eller motsvarande område	Huoneistoja / Lägenheter	Huoneita / Rum	Huoneistoja / Lägenheter	Huoneita / Rum	Huoneistoja / Lägenheter	Huoneita / Rum	Huoneistoja / Lägenheter	Huoneita / Rum	Huoneistoja / Lägenheter	Huoneita / Rum
	1946—50		1951—55		1957		1958		1959	
Asemakaavoitettu alue / Stadsplanens område	*Kantakaupunki • Stadskärnan*									
1	105	242	137	516	25	70	41	73	—	—
2	2	4	7	14	6	12	2	6	—	—
3	4	10	10	30	2	4	—	—	2	6
4	121	303	336	995	3	6	12	34	51	111
5	1	1	11	36	52	101	2	3	26	68
6	25	75	71	114	91	237	92	188	67	111
7	20	31	22	98	58	84	—	—	—	—
8	88	238	1	2	—	—	1	2	2	6
9	29	111	41	204	—	—	—	-	12	54
10	30	56	9	16	1	2	9	21	5	12
11	8	15	465	937	177	412	100	216	294	587
12	295	508	241	647	88	186	159	331	195	427
13	68	129	17	44	3	10	8	26	—	—
14	34	125	552	1 715	4	28	4	25	61	156
15	1 430	2 921	410	1 463	6	30	1	3	—	—
16	397	922	680	2 185	1	3	6	31	31	99
18	291	995	633	1 653	—	—	1	3	—	—
20	10	20	16	54	—	—	2	4	—	—
21	—	—	184	379	353	741	204	376	220	500
22	205	429	443	1 080	29	49	13	31	3	9
23	228	566	4	12	—	—	—	—	319	858
24	—	—	584	1 723	—	—	—	—	34	87
25	286	687	653	1 906	1	2	—	—	1	3
26	212	545	3	7	14	14	—	—	—	—
Summa	*3 889*	*8 933*	*5 530*	*15 830*	*914*	*1 991*	*657*	*1 373*	*1 323*	*3 094*
Asemakaavoittamaton alue / Utom stadsplanen	*98*	*194*	*71*	*220*	*1*	*3*	*1*	*3*	*2*	*6*
Kantakaup. • Stadskärnan	**3 987**	**9 127**	**5 601**	**16 050**	**915**	**1 994**	**658**	**1 376**	**1 325**	**3 100**
	Esikaupungit • Förstäderna									
29 [1])	14	39	1 652	4 676	691	1 801	785	1 993	1 117	2 714
30	42	200	1 021	3 202	1 366	4 512	1 783	5 331	449	1 419
31	308	844	1 793	5 684	369	1 190	341	1 001	403	1 139
46	35	99	30	70	19	42	293	778	593	1 630
Tali [2])	35	93	63	190	4	14	10	39	6	27
Konala / Kånala	27	105	49	190	103	277	45	167	66	225
Etelä-Kaarela / Södra Kårböle	—	—	20	74	84	315	349	1 262	686	1 852
Pakila / Baggböle	191	631	162	612	43	162	60	229	61	229
Tuomarinkylä / Domarby	8	31	72	273	54	192	63	237	21	75
Oulunkylä / Åggelby	374	1 030	1 168	3 244	232	748	58	266	19	79
Pukinmäki / Bocksbacka	17	66	15	70	10	28	21	75	5	19
Malmi / Malm	74	190	46	117	51	166	33	112	15	45
Tapaninkylä [3]) / Staffansby [3])	110	393	150	524	82	255	109	396	70	260
Ala-Tikkurila / Nedre Dickursby	9	15	21	84	15	46	11	40	36	126
Suutarila / Skomakarböle	4	11	6	27	9	34	16	55		
Viikki / Vik	19	55	37	99	1	3	6	14	3	13
Kulosaari / Brändö	10	48	11	67	17	85	11	62	10	54
Herttoniemi [4]) / Hertonäs [4])	130	509	1 701	5 058	1 189	3 218	1 254	3 822	512	1 489
Vartiokylä / Botby	126	472	98	362	24	98	58	223	79	196
Mellunkylä / Mellungsby	78	287	78	305	37	134	62	246	45	155
Laajasalo [5]) / Degerö [5])	37	149	130	532	32	131	37	163	32	133
Santahamina / Sandhamn	—	—	15	63	1	3	—	—	—	—
Esikaupungit • Förstäderna	**1 648**	**5 267**	**8 338**	**25 523**	**4 433**	**13 454**	**5 405**	**16 511**	**4 228**	**11 879**
Koko kaupunki • Hela staden	**5 635**	**14 394**	**13 939**	**41 573**	**5 348**	**15 448**	**6 063**	**17 887**	**5 553**	**14 979**

[1]) Lukuun ottamatta Lassilaa. [2]) Lassila ml. [3]) Puistola ml. [4]) Tammisalo ml. [5]) Vartiosaari ml.
[1]) Exkl. Lassas. [2]) Inkl. Lassas. [3]) Inkl. Parkstad. [4]) Inkl. Tammelund. [5]) Inkl. Vårdö.

Ks. muist. s. 15 ja 19. • Se anm. på s. 15 och 19.

21. Valmistuneet asuinhuoneistot huoneluvun mukaan vuosina 1921—59
Tillkomna bostadslägenheter efter antalet rum i dem åren 1921—59

Vuosi / År	Valmistuneita asuinhuoneistoja, joissa huoneiden luku oli / Tillkomna bostadslägenheter, i vilka antalet rum var						Kaikki asuinhuoneistot / Samtliga bostadslägenheter	Huoneita [1]) valmistuneissa asuinhuoneistoissa, joissa huoneiden luku oli / Rum [1]) i tillkomna bostadslägenheter, i vilka antalet rum var						Kaikki huoneet / Samtliga rum	Huoneita keskimäärin huoneistoa kohden / Rum i medeltal per lägenhet
	1	2	3	4	5	6—		[2]) 1	2	3	4	5	6—		
	Absoluuttiset luvut • Absoluta tal														
1921—25	853	1 840	1 186	498	518	685	5 580	853	3 680	3 558	1 992	2 590	4 640	17 313	3.1
1926—30	5 297	7 238	2 843	1 152	970	996	18 496	5 302	14 476	8 529	4 608	4 850	6 765	44 530	2.4
1931—35	2 444	2 464	775	313	253	277	6 526	2 445	4 928	2 325	1 252	1 265	1 839	14 054	2.2
1936—40	5 480	6 701	1 788	1 134	582	556	16 241	5 483	13 402	5 364	4 536	2 910	3 737	35 432	2.2
1941—45	757	1 329	686	185	145	126	3 228	757	2 658	2 058	740	725	848	7 786	2.4
1946—50	1 054	2 286	1 249	595	279	172	5 635	1 182	4 572	3 747	2 380	1 395	1 118	14 394	2.6
1951—55	2 426	3 172	3 748	2 482	1 398	713	13 939	2 518	6 344	11 244	9 928	6 990	4 549	41 573	3.0
1952....	338	544	959	565	295	174	2 875	363	1 088	2 877	2 260	1 475	1 121	9 184	3.2
1953....	388	722	795	559	420	168	3 052	403	1 444	2 385	2 236	2 100	1 040	9 608	3.1
1954....	644	838	803	405	259	172	3 121	674	1 676	2 409	1 620	1 295	1 076	8 750	2.8
1955....	704	583	807	662	242	117	3 115	704	1 166	2 421	2 648	1 210	773	8 922	2.9
1956....	1 026	1 165	1 565	1 151	523	174	5 604	1 026	2 330	4 695	4 604	2 615	1 185	16 455	2.9
1957....	1 144	1 226	1 264	963	451	300	5 348	1 144	2 452	3 792	3 852	2 255	1 953	15 448	2.9
1958....	1 333	1 025	1 574	1 230	643	258	6 063	1 333	2 050	4 722	4 920	3 215	1 647	17 887	3.0
1959....	1 447	1 012	1 710	800	406	178	5 553	1 447	2 024	5 130	3 200	2 030	1 148	14 979	2.7
	Prosenttiluvut • Procenttal														
1921—25	15.3	33.0	21.2	8.9	9.3	12.3	100.0	4.9	21.3	20.5	11.5	15.0	26.8	100.0	
1926—30	28.6	39.1	15.4	6.2	5.3	5.4	100.0	11.9	32.5	19.2	10.3	10.9	15.2	100.0	
1931—35	37.4	37.8	11.9	4.8	3.9	4.2	100.0	17.4	35.1	16.5	8.9	9.0	13.1	100.0	
1936—40	33.7	41.3	11.0	7.0	3.6	3.4	100.0	15.5	37.8	15.1	12.8	8.2	10.6	100.0	
1941—45	23.5	41.2	21.2	5.7	4.5	3.9	100.0	9.7	34.2	26.4	9.5	9.3	10.9	100.0	
1946—50	18.7	40.6	22.1	10.6	5.0	3.0	100.0	8.2	31.8	26.0	16.5	9.7	7.8	100.0	
1951—55	17.4	22.8	26.9	17.8	10.0	5.1	100.0	6.1	15.3	27.0	23.9	16.8	10.9	100.0	
1952....	11.8	18.9	33.3	19.7	10.3	6.0	100.0	4.0	11.8	31.3	24.6	16.1	12.2	100.0	
1953....	12.7	23.7	26.0	18.3	13.8	5.5	100.0	4.2	15.0	24.8	23.3	21.5	10.8	100.0	
1954....	20.6	26.9	25.7	13.0	8.3	5.5	100.0	7.7	19.2	27.5	18.5	14.8	12.3	100.0	
1955....	22.6	18.7	25.9	21.2	7.8	3.8	100.0	7.9	13.1	27.1	29.7	13.5	8.7	100.0	
1956....	18.3	20.8	27.9	20.6	9.3	3.1	100.0	6.2	14.2	28.5	28.0	15.9	7.2	100.0	
1957....	21.4	22.9	23.7	18.0	8.4	5.6	100.0	7.4	15.9	24.6	24.9	14.6	12.6	100.0	
1958....	22.0	16.9	26.0	20.3	10.6	4.2	100.0	7.4	11.5	26.4	27.5	18.0	9.2	100.0	
1959....	26.1	18.2	30.8	14.4	7.3	3.2	100.0	9.7	13.5	34.2	21.4	13.5	7.7	100.0	

[1]) Keittiöt ml. [2]) Rakennusmuutosten kautta valmistuneet huoneet sisältyvät tähän vuoteen 1954 saakka.
[1]) Inkl. kök. [2]) Inkl. rum, som tillkommit genom ombyggnad av äldre lägenheter t.o.m. år 1954.

Muist. Rakennustoimintaa koskevaan tilastoon tehtyjen muutosten (vrt. Tilast. vuosik. 1959, muist. s. 19) johdosta eivät katsauksissa (taul. 16, 18 B, 20—22) esiintyvät tiedot ole kaikki verrattavissa keskenään. Vanhan ja uuden sarjan luvut on sen vuoksi niissä erotettu toisistaan joko paksulla viivalla tai katkoviivalla. — Ks. myös muist. s. 15.

Anm. På grund av att i statistiken över byggnadsverksamheten gjorts en del ändringar (jfr. Stat. årsb. 1959, anm. s. 19) är ej de i översikterna (tab. 16, 18 B, 20—22) ingående uppgifterna alla jämförbara med varandra. Siffrorna i den gamla och den nya serien har därför åtskilts från varandra antingen med en tjock eller en bruten linje. — Se även anm. på s. 15.

22. Valmistuneet asuinhuoneistot ja -huoneet rakennusyritysten luonteen mukaan vuosina 1936—59
Tillkomna bostadslägenheter o. -rum efter byggnadsföretagens karaktär åren 1936—59

Vuosi / År	Asuinhuoneistoja / Bostadslägenheter — rakennuksissa, joita rakennuttivat / i byggnader uppförda av: yksityiset henkilöt ja yhtymät, pääasiallisesti vuokrattaviksi enskilda personer o. sammanslutningar främst för uthyrning	asunto-osakeyhtiöt / bostadsaktiebolag	teollisuuslaitokset ja liikeyritykset niiden palveluksessa oleville / industriella inrättningar och affärsföretag för deras egna anställda	omakotirakentajat / egnahemsbyggare	kunta[1]) (seurakunta ja valtio) / kommun[1]) (församling och staten)	erinäiset yrittäjät, pääasiallisesti muihin kuin asuntotarkoituksiin / diverse företagare, främst för andra än bostadsändamål	Kaikkiaan / Samtliga	Huoneita / Rum — rakennuksissa, joita rakennuttivat / i byggnader uppförda av: yksityiset henkilöt ja yhtymät, pääasiallisesti vuokrattaviksi enskilda personer o. sammanslutningar, främst för uthyrning	asunto-osakeyhtiöt / bostadsaktiebolag	teollisuuslaitokset ja liikeyritykset niiden palveluksessa oleville / industriella inrättningar och affärsföretag för deras egna anställda	omakotirakentajat / egnahemsbyggare	kunta[1]) (seurakunta ja valtio) / kommun[1]) (församling och staten)	erinäiset yrittäjät, pääasiallisesti muihin kuin asuntotarkoituksiin / diverse företagare, främst för andra än bostadsändamål	Kaikkiaan / Samtliga
	Absoluuttiset luvut • Absoluta tal													
1936—40 ..	3 202	12 556	—	312	71	100	16 241	6 680	27 038	—	1 201	239	274	35 432
1941—45 .	182	2 588	24	61	313	60	3 228	485	6 064	29	233	732	243	7 786
1946—50 ..	326	3 446	221	674	861	107	5 635	843	7 990	562	2 616	2 149	234	14 394
1951—55 ..	1 333	8 957	299	1 000	2 020	330	13 939	3 085	27 745	834	4 093	5 070	746	41 573
1955	452	1 923	87	232	283	138	3 115	1 161	5 538	260	910	818	235	8 922
1956	101	2 295	15	215	530	58	3 214	251	6 739	50	897	1 436	143	9 516
1957	362	4 092	53	465	290	86	5 348	845	11 833	104	1 781	668	217	15 448
1958	451	3 958	3	734	809	108	6 063	1 299	11 036	7	2 858	2 411	276	17 887
1959	688	3 501	4	401	867	92	5 553	1 630	9 250	22	1 539	2 302	236	14 979
	Prosenttiluvut • Procenttal													
1936—40 ..	19.7	77.3	—	2.0	0.4	0.6	100.0	18.8	76.3	—	3.4	0.7	0.8	100.0
1941—45 ..	5.6	80.2	0.7	1.9	9.7	1.9	100.0	6.2	77.9	0.4	3.0	9.4	3.1	100.0
1946—50 ..	5.8	61.1	3.9	12.0	15.3	1.9	100.0	5.9	55.5	3.9	18.2	14.9	1.6	100.0
1951—55 ..	9.6	64.2	2.1	7.2	14.5	2.4	100.0	7.4	66.7	2.0	9.9	12.2	1.8	100.0
1955	14.5	61.7	2.8	7.5	9.1	4.4	100.0	13.0	62.1	2.9	10.2	9.2	2.6	100.0
1956	3.1	71.4	0.5	6.7	16.5	1.8	100.0	2.7	70.8	0.5	9.4	15.1	1.5	100.0
1957	6.8	76.5	1.0	8.7	5.4	1.6	100.0	5.5	76.6	0.7	11.5	4.3	1.4	100.0
1958	7.4	65.3	0.1	12.1	13.3	1.8	100.0	7.3	61.7	0.0	16.0	13.5	1.5	100.0
1959	12.4	63.0	0.1	7.2	15.6	1.7	100.0	10.9	61.7	0.1	10.3	15.4	1.6	100.0

[1]) Vuokrattaviksi aiotut huoneistot kaupungin perustamissa osakeyhtiöissä ml. (huoneistot, jotka ovat kaupungin perustamissa yhtiöissä ja myydyt asunnon tarpeessa oleville, sisältyvät ryhmään »asunto-osakeyhtiöt»).
[1]) Inkl. för uthyrning avsedda lägenheter tillhörande aktiebolag grundade av staden (till bostadsbehövande försålda lägenheter i bolag grundade av staden ingår i gruppen »bostadsaktiebolag»).

Ks. muist. s. 15 ja 19. • Se anm. på s. 15 och 19.

23. Vuosina 1955—59 valmistuneet kylmät rakennukset
Åren 1955—59 färdigställda kalla byggnader

Vuosi / År	Lukumäärä / Antal	Maatalousrakennuksia / Ekonomibyggnader: Kaikkiaan / Samtliga	Siitä puutaloissa / Därav i trähus	Teollisuusrakennuksia / Industriella byggnader: Kaikkiaan / Samtliga	Siitä puutaloissa / Därav i trähus	Liikerakennuksia / Affärsbyggnader: Kaikkiaan / Samtliga	Siitä puutaloissa / Därav i trähus	Julkisia rakennuksia / Offentliga byggnader: Kaikkiaan / Samtliga	Siitä puutaloissa / Därav i träh.	Muita rakennuksia / Andra byggnader: Kaikkiaan / Samtliga	Siitä puutaloissa / Därav i trähus	Summa: Kaikkiaan / Samtliga	Siitä puutaloissa / Därav i trähus
		m³											
1955	52	—	—	29 360	10 590	13 065	5 100	—	—	5 258	2 042	47 683	17 732
1956	37	—	—	18 895	10 915	26 471	11 573	—	—	829	540	46 195	23 028
1957	88	—	—	29 391	15 373	20 144	15 659	—	—	3 933	3 843	53 468	34 875
1958	91	—	—	38 489	9 120	42 497	7 897	1 950	—	2 779	2 094	85 715	19 111
1959	111	—	—	42 810	11 018	129 121	8 352	340	—	19 425	18 276	191 696	37 646

24. Valmistuneet asuinhuoneistot huoneistotyypin mukaan vuonna 1959
Tillkomna bostadslägenheter efter lägenhetstyp år 1959

A. Kuukausittain • Månadsvis

Kuukausi Månad	Huoneistoja, joissa oli • Lägenheter med 1	2	3	4	5	6	7	8	9	10—	Summa Huoneistoja Lägenheter	Summa Pinta-ala Areal m²	Siitä puutaloissa Därav i trähus Huoneistoja Lägenheter	Siitä puutaloissa Därav i trähus Pinta-ala Areal m²
	huonetta [1]) • rum [1])													
I	49	56	48	38	31	7	2	—	—	—	231	12 902	50	3 377
II	54	137	174	17	56	5	—	—	—	—	443	22 656	21	1 377
III	41	33	45	43	15	11	4	—	—	—	192	10 337	10	744
IV	92	69	187	49	13	6	6	—	1	—	423	21 868	12	790
V	124	116	188	66	37	3	1	1	—	—	536	26 799	21	1 495
VI	100	29	35	35	8	2	1	—	—	—	210	8 573	2	173
VII	46	84	109	42	26	13	—	—	—	—	320	16 307	33	2 065
VIII	129	40	85	70	28	8	2	1	—	2	365	17 575	9	526
IX	157	58	108	69	26	14	1	—	—	—	433	20 235	43	2 839
X	158	91	245	98	62	20	8	2	—	—	684	35 965	23	1 705
XI	252	153	246	114	40	11	—	5	—	—	821	38 656	26	1 858
XII	245	146	240	159	64	24	9	7	1	—	895	45 166	22	1 621
Summa	*1 447*	*1 012*	*1 710*	*800*	*406*	*124*	*34*	*16*	*2*	*2*	*5 553*		*272*	*18 570*
Pinta-ala • Areal, m²	38 772	42 159	89 253	53 021	34 335	12 000	4 156	2 456	345	542		277 039		
Siitä puutaloissa • Därav i trähus														
Huoneistoja • Lägenheter	2	42	91	53	69	13	2	—	—	—	272			
Pinta-ala • Areal, m²	43	1 699	5 077	4 079	6 216	1 246	210	—	—	—		18 570		

[1]) Keittiö ml. • [1]) Inkl. kök.

B. Rakennuttajan [1]) mukaan • Efter byggherre [1])

Huoneistotyyppi Lägenhetstyp	Rakennuttaja • Byggherre Yksityinen Enskild	Asunto-oy. Bostads ab.	Kiinteistö oy. Fastighets ab.	Teollisuus- tai liikelaitos Industri- eller affärsinrättning	Valtio Staten	Kunta Kommunen	Muu Annan	Summa Huoneistoja Lägenheter	Summa Keskim. pinta-ala, m² Areal i medeltal, m²	Siitä Arava-huoneistoja • Därav Arava-lägenh. Huoneistoja Lägenheter	Siitä Arava-huoneistoja • Därav Arava-lägenh. Keskim. pinta-ala, m² Areal i medeltal, m²
1 huone 1 rum	—	7	—	—	6	—	—	13	23.9	3	21.0
1 keittiö 1 kök	—	1	—	2	1	—	—	4	24.3	1	28.0
1 huone ja kk. 1 rum och kv.	48	1 047	255	6	6	66	2	1 430	26.8	650	27.2
1 „ „ keittiö 1 „ „ kök	41	122	9	2	—	24	—	198	34.1	81	32.6
2 huon. „ kk. 2 „ „ kv.	30	578	23	1	9	168	5	814	43.5	393	45.4
2 „ „ keittiö 2 „ „ kök	118	783	122	18	10	546	6	1 603	51.6	1 099	51.5
3 „ „ kk. 3 „ „ kv.	8	86	8	4	—	—	1	107	61.1	70	64.8
3 „ „ keittiö 3 „ „ kök	87	536	118	2	1	37	—	781	66.0	384	64.3
4 „ „ kk. 4 „ „ kv.	2	17	—	—	—	—	—	19	79.1	12	79.0
4 „ „ keittiö 4 „ „ kök	102	284	16	1	—	2	1	406	84.6	125	82.6
5 „ „ keittiö 5 „ „ kök	32	78	12	2	—	—	—	124	96.8	29	88.5
6 „ „ „ 6 „ „ „	6	23	—	—	3	—	2	34	122.2	—	—
7 „ „ „ 7 „ „ „	2	12	—	1	1	—	—	16	153.5	—	—
8 „ „ „ 8 „ „ „	—	2	—	—	—	—	—	2	172.5	—	—
9 „ „ „ 9 „ „ „	2	—	—	—	—	—	—	2	271.0	—	—
Summa	*478*	*3 576*	*563*	*39*	*37*	*843*	*17*	*5 553*			
Keskim. pinta-ala • Medelareal, m²	68.1	48.7	43.0	58.5	51.5	48.7	45.9		49.9	2 847	
Siitä Arava-huoneistoja • Därav Arava-lägenh.											
Huoneistoja • Lägenheter	101	1 569	359	—	—	818	—	2 847			
Keskim. pinta-ala • Medelareal, m²	72.6	48.4	42.2	—	—	48.4	—				48.5

[1]) Tarkoittaa rakennusyrityksen aloitteentekiää. • [1]) Avser initiativtagaren till byggnadsföretaget.

25. Valmistuneet asuinhuoneistot suuralueittain [1] ja kaupunginosittain vuonna 1959
Färdigställda bostadslägenheter efter storområden [1] samt stadsdelsvis år 1959

Asuintaloissa – I bostadshus

	Suuralue ja kaupunginosa Storområde och stadsdel	1–2 perheen taloissa / I hus för 1–2 familjer: Huoneistoja Lägenheter	Huoneita Rum	Keittiöitä Kök	Pinta-ala Areal m²	Rivitaloissa / I radhus: Huoneistoja Lägenheter	Huoneita Rum	Keittiöitä Kök	Pinta-ala Areal m²
1	**Kantakaupunki • Stadskärnan**	1	7	1	170	—	—	—	—
2	*Keskusta • Centrum*	—	—	—	—	—	—	—	—
3	Kaartinkaupunki • Gardesstaden (3)	—	—	—	—	—	—	—	—
4	Kamppi • Kampen (4)	—	—	—	—	—	—	—	—
5	Punavuoret • Rödbergen (5)	—	—	—	—	—	—	—	—
6	*Eteläinen alue • Södra området*	—	—	—	—	—	—	—	—
7	Eira (6)	—	—	—	—	—	—	—	—
8	Katajanokka • Skatudden (8)	—	—	—	—	—	—	—	—
9	Kaivopuisto • Brunnsparken (9)	—	—	—	—	—	—	—	—
10	Suomenlinna • Sveaborg (52)	—	—	—	—	—	—	—	—
11	*Läntinen alue • Västra området*	1	7	1	170	—	—	—	—
12	Taka-Töölö • Bortre Tölö (14)	—	—	—	—	—	—	—	—
13	Ruskeasuo • Brunakärr (16)	1	7	1	170	—	—	—	—
14	Pasila • Böle (17)	—	—	—	—	—	—	—	—
15	*Itäinen alue • Östra området*	—	—	—	—	—	—	—	—
16	Sörnäinen • Sörnäs (10)	—	—	—	—	—	—	—	—
17	Kallio • Berghäll (11)	—	—	—	—	—	—	—	—
18	Alppiharju • Åshöjden (12)	—	—	—	—	—	—	—	—
19	Harju • Ås	—	—	—	—	—	—	—	—
20	Alppila • Alphyddan	—	—	—	—	—	—	—	—
21	Hermanni • Hermanstad (21)	—	—	—	—	—	—	—	—
22	Vallila • Vallgård (22)	—	—	—	—	—	—	—	—
23	*Pohjoinen alue • Norra området*	—	—	—	—	—	—	—	—
24	Toukola • Majstad (23)	—	—	—	—	—	—	—	—
25	Kumpula • Gumtäckt (24)	—	—	—	—	—	—	—	—
26	Käpylä • Kottby (25)	—	—	—	—	—	—	—	—
27	**Esikaupungit • Förstäderna**	408	1 196	374	29 873	37	149	30	3 388
28	*Läntiset esikaupungit • Västra förstäderna*	76	244	72	5 948	37	149	30	3 388
29	Haaga • Haga (29)	8	29	8	726	4	16	4	398
30	Etelä-Haaga • Södra Haga	2	8	2	194	4	16	4	398
31	Pohjois-Haaga • Norra Haga	—	—	—	—	—	—	—	—
32	Munkkiniemi • Munksnäs (30)	1	9	1	307	9	32	9	894
33	Munkkivuori • Munkshöjden	—	—	—	—	5	20	5	498
34	Vanha Munkkiniemi • Gamla Munksnäs	1	9	1	307	4	12	4	396
35	Lauttasaari • Drumsö (31)	—	—	—	—	21	90	14	1 862
36	Konala • Kånala (32)	24	76	23	1 795	—	—	—	—
37	Etelä-Kaarela • Södra Kårböle (33)	42	126	39	3 045	3	11	3	234
38	Kannelmäki • Gamlas	4	14	4	328	—	—	—	—
39	Maununneva • Magnuskärr	28	81	27	2 029	—	—	—	—
40	Hakuninmaa • Håkansåker	10	31	8	688	3	11	3	234
41	Pitäjänmäki • Sockenbacka (46)	1	4	1	75	—	—	—	—
42	Pajamäki • Smedjebacka	—	—	—	—	—	—	—	—

	3 tai useamman perheen taloissa / I hus för 3 eller flera familjer: Huoneistoja Lägenheter	Huoneita Rum	Keittiöitä Kök	Pinta-ala Areal m²	Muissa taloissa / I andra hus: Huoneistoja Lägenheter	Huoneita Rum	Keittiöitä Kök	Pinta-ala Areal m²	Summa: Huoneistoja Lägenheter	Huoneita Rum	Keittiöitä Kök	Pinta-ala Areal m²	Siitä Arava-huoneistoja / Därav Arava-lägenheter: Huoneistoja Lägenheter	Huoneita Rum	Keittiöitä Kök	Pinta-ala Areal m²
1	1 291	2 387	611	57 277	33	71	23	1 579	1 325	2 465	635	59 026	643	1 244	360	30 020
2	76	127	50	3 532	3	5	3	133	79	132	53	3 665	—	—	—	—
3	—	—	—	—	2	4	2	95	2	4	2	95	—	—	—	—
4	50	69	40	2 152	1	1	1	38	51	70	41	2 190	—	—	—	—
5	26	58	10	1 380	—	—	—	—	26	58	10	1 380	—	—	—	—
6	79	143	22	3 249	3	7	3	173	82	150	25	3 422	—	—	—	—
7	67	98	13	2 314	—	—	—	—	67	98	13	2 314	—	—	—	—
8	—	—	—	—	2	4	2	120	2	4	2	120	—	—	—	—
9	12	45	9	935	—	—	—	—	12	45	9	935	—	—	—	—
10	—	—	—	—	1	3	1	53	1	3	1	53	—	—	—	—
11	81	167	51	4 219	11	28	3	488	93	202	55	4 877	81	167	51	4 219
12	51	102	25	2 648	10	27	2	439	61	129	27	3 087	51	102	25	2 648
13	30	65	26	1 571	—	—	—	—	31	72	27	1 741	30	65	26	1 571
14	—	—	—	—	1	1	1	49	1	1	1	49	—	—	—	—
15	702	1 225	268	29 623	15	29	13	743	717	1 254	281	30 366	279	510	122	12 815
16	—	—	—	—	5	9	3	209	5	9	3	209	—	—	—	—
17	290	497	76	12 032	4	10	4	216	294	507	80	12 248	96	152	—	4 031
18	192	328	92	8 170	3	4	3	138	195	332	95	8 308	107	206	62	5 084
19	81	133	49	3 378	—	—	—	—	81	133	49	3 378	43	85	29	1 976
20	111	195	43	4 792	3	4	3	138	114	199	46	4 930	64	121	33	3 108
21	220	400	100	9 421	—	—	—	—	220	400	100	9 421	76	152	60	3 700
22	—	—	—	—	3	6	3	180	3	6	3	180	—	—	—	—
23	353	725	220	16 654	1	2	1	42	354	727	221	16 696	283	567	187	12 986
24	319	651	207	14 888	—	—	—	—	319	651	207	14 888	283	567	187	12 986
25	34	74	13	1 766	—	—	—	—	34	74	13	1 766	—	—	—	—
26	—	—	—	—	1	2	1	42	1	2	1	42	—	—	—	—
27	3 724	7 894	2 093	182 200	59	105	38	2 552	4 228	9 344	2 535	218 013	2 204	4 529	1 359	107 921
28	3 176	6 740	1 705	154 304	31	49	17	1 181	3 320	7 182	1 824	164 821	1 626	3 250	911	76 568
29	1 084	2 084	546	47 922	27	41	13	995	1 123	2 170	571	50 041	402	703	190	16 792
30	725	1 438	359	32 594	2	3	1	70	733	1 465	366	33 256	43	57	3	1 464
31	359	646	187	15 328	25	38	12	925	384	684	199	16 253	359	646	187	15 328
32	439	1 130	238	24 419	—	—	—	—	449	1 171	248	25 620	47	70	—	1 673
33	107	273	52	5 735	—	—	—	—	112	293	57	6 233	47	70	—	1 673
34	332	857	186	18 684	—	—	—	—	337	878	191	19 387	—	—	—	—
35	382	866	169	19 440	—	—	—	—	403	956	183	21 302	—	—	—	—
36	42	102	24	2 352	—	—	—	—	66	178	47	4 147	53	129	35	3 029
37	641	1 320	353	31 639	—	—	—	—	686	1 457	395	34 918	584	1 194	329	28 751
38	629	1 292	341	30 971	—	—	—	—	633	1 306	345	31 299	579	1 178	325	28 362
39	—	—	—	—	—	—	—	—	28	81	27	2 029	5	16	4	389
40	12	28	12	668	—	—	—	—	25	70	23	1 590	—	—	—	—
41	588	1 238	375	28 532	4	8	4	186	593	1 250	380	28 793	540	1 154	357	26 323
42	588	1 238	375	28 532	—	—	—	—	588	1 238	375	28 532	540	1 154	357	26 323

[1]) Vrt. Tilastollisia kuukausitietoja Helsingistä 12. 1960, jossa on suuraluejakoa koskeva selostus karttaliitteineen.

[1]) Jfr Statistiska månadsuppgifter för Helsingfors 12. 1960, som innehåller en redogörelse för indelningen i storområden jämte kartbilaga.

Jatkoa • Fortsättning

Jatkoa • Fortsättning

	Suuralue ja kaupunginosa Storområde och stadsdel	Asuintaloissa I bostadshus 1—2 perheen taloissa I hus för 1—2 familjer Huoneistoja Lägenheter	Huoneita Rum	Keittiöitä Kök	Pinta-ala Areal m²	Rivitaloissa I radhus Huoneistoja Lägenheter	Huoneita Rum	Keittiöitä Kök	Pinta-ala Areal m²	3 tai useamman perheen taloissa I hus för 3 eller flera familjer Huoneistoja Lägenheter	Huoneita Rum	Keittiöitä Kök	Pinta-ala Areal m²	Muissa taloissa I andra hus Huoneistoja Lägenheter	Huoneita Rum	Keittiöitä Kök	Pinta-ala Areal m²	Summa Huoneistoja Lägenheter	Huoneita Rum	Keittiöitä Kök	Pinta-ala Areal m²	Siitä Arava-huoneistoja Därav Arava-lägenheter Huoneistoja Lägenheter	Huoneita Rum	Keittiöitä Kök	Pinta-ala Areal m²	
1	*Pohjoiset esikaupungit • Norra förstäderna*	*88*	*259*	*74*	*6 384*	—	—	—	—	*4*	*20*	*4*	*348*	*9*	*18*	*8*	*479*	*101*	*297*	*86*	*7 211*	*28*	*80*	*24*	*2 081*	1
2	Oulunkylä • Åggelby (28)	16	58	12	1 346	—	—	—	—	—	—	—	—	3	6	3	174	19	64	15	1 520	4	16	4	362	2
3	Metsälä • Krämertskog	7	23	6	599	—	—	—	—	—	—	—	—	2	4	2	115	9	27	8	714	1	4	1	88	3
4	Pakila • Baggböle (34)	51	146	42	3 592	—	—	—	—	4	20	4	348	6	12	5	305	61	178	51	4 245	20	54	16	1 410	4
5	Länsi-Pakila • Västra Baggböle	26	76	21	1 750	—	—	—	—	4	20	4	348	6	12	5	305	36	108	30	2 403	8	25	7	577	5
6	Itä-Pakila • Östra Baggböle	25	70	21	1 842	—	—	—	—	—	—	—	—	—	—	—	—	25	70	21	1 842	12	29	9	833	6
7	Tuomarinkylä • Domarby (35)	21	55	20	1 446	—	—	—	—	—	—	—	—	—	—	—	—	21	55	20	1 446	4	10	4	309	7
8	Paloheinä • Svedängen	14	31	13	789	—	—	—	—	—	—	—	—	—	—	—	—	14	31	13	789	1	3	1	79	8
9	*Koilliset esikaupungit • Nordöstra förstäderna*	*123*	*333*	*114*	*8 417*	—	—	—	—	—	—	—	—	*6*	*10*	*6*	*309*	*129*	*343*	*120*	*8 726*	*40*	*110*	*37*	*2 828*	9
10	Viikki • Vik (36)	3	10	3	257	—	—	—	—	—	—	—	—	—	—	—	—	3	10	3	257	3	10	3	257	10
11	Pukinmäki • Bocksbacka (37)	5	15	4	352	—	—	—	—	—	—	—	—	—	—	—	—	5	15	4	352	—	—	—	—	11
12	Malmi • Malm (38)	11	24	10	659	—	—	—	—	—	—	—	—	4	7	4	215	15	31	14	874	5	12	5	304	12
13	Ala-Malmi • Nedre Malm	10	20	9	561	—	—	—	—	—	—	—	—	4	7	4	215	14	27	13	776	4	8	4	206	13
14	Tapaninkylä • Staffansby (39)	54	146	51	3 738	—	—	—	—	—	—	—	—	1	2	1	49	55	148	52	3 787	15	40	15	1 061	14
15	Suutarila • Skomakarböle (40)	35	92	32	2 352	—	—	—	—	—	—	—	—	1	1	1	45	36	93	33	2 397	12	32	10	828	15
16	Ala-Tikkurila • Nedre Dickursby	29	76	26	1 920	—	—	—	—	—	—	—	—	1	1	1	45	30	77	27	1 965	12	32	10	828	16
17	Puistola • Parkstad (41)	15	46	14	1 059	—	—	—	—	—	—	—	—	—	—	—	—	15	46	14	1 059	5	16	4	378	17
18	*Itäiset esikaupungit • Östra förstäderna*	*121*	*360*	*114*	*9 124*	—	—	—	—	*544*	*1 134*	*384*	*27 548*	*13*	*28*	*7*	*583*	*678*	*1 522*	*505*	*37 255*	*510*	*1 089*	*387*	*26 444*	18
19	Kulosaari • Brändö (42)	7	29	5	895	—	—	—	—	3	18	2	460	—	—	—	—	10	47	7	1 355	—	—	—	—	19
20	Herttoniemi • Hertonäs (43)	3	11	3	264	—	—	—	—	492	1 032	372	25 046	6	16	1	240	501	1 059	376	25 550	492	1 032	372	25 045	20
21	Länsi-Herttoniemi • Västra Herttonäs	3	11	3	264	—	—	—	—	320	580	228	15 636	—	—	—	—	323	591	231	15 900	320	580	228	15 635	21
22	Roihuvuori • Kasberget	—	—	—	—	—	—	—	—	172	452	144	9 410	3	9	—	96	175	461	144	9 506	172	452	144	9 410	22
23	Tammisalo • Tammelund (44)	6	18	6	480	—	—	—	—	4	24	4	580	1	2	—	46	11	44	10	1 106	2	5	1	128	23
24	Vartiokylä • Botby (45)	31	92	29	2 139	—	—	—	—	45	60	6	1 462	3	6	3	160	79	158	38	3 761	2	7	2	172	24
25	Vartioharju • Botbyåsen	22	62	20	1 432	—	—	—	—	45	60	6	1 462	3	6	3	160	70	128	29	3 054	2	7	2	172	25
26	Mellunkylä • Mellungsby (47)	43	110	41	2 895	—	—	—	—	—	—	—	—	2	2	2	72	45	112	43	2 967	8	24	7	588	26
27	Kontula • Gårdsbacka	12	30	10	754	—	—	—	—	—	—	—	—	—	—	—	—	12	30	10	754	2	5	1	117	27
28	Vesala • Ärvings	26	64	26	1 730	—	—	—	—	—	—	—	—	2	2	2	72	28	66	28	1 802	4	11	4	273	28
29	Vartiosaari • Vårdö (48)	1	5	1	95	—	—	—	—	—	—	—	—	—	—	—	—	1	5	1	95	—	—	—	—	29
30	Laajasalo • Degerö (49)	30	95	29	2 356	—	—	—	—	—	—	—	—	1	2	1	65	31	97	30	2 421	6	21	5	511	30
31	Yliskylä • Uppby	15	45	14	1 143	—	—	—	—	—	—	—	—	—	—	—	—	15	45	14	1 143	2	5	1	148	31
32	Jollas	10	81	10	755	—	—	—	—	—	—	—	—	1	2	1	65	11	33	11	820	3	12	3	266	32
33	**Kaikkiaan • Totalsumma**	**409**	**1 203**	**375**	**30 043**	**37**	**149**	**30**	**3 388**	**5 015**	**10 281**	**2 704**	**239 477**	**92**	**176**	**61**	**4 131**	**5 553**	**11 809**	**3 170**	**277 039**	**2 847**	**5 773**	**1 719**	**137 941**	33

Muist. Asuntolarakennusten huoneistot sisältyvät ryhmään „Muut talot". — Huone tarkoittaa tässä taulukossa asuinhuonetta (lukuun ottamatta keittiötä). Taulukkoon eivät sisälly erilliset huoneet, kuten asuntolahuoneet, lisärakennuksiin sisältyvät huoneet yms., yht. 267 huonetta.

Anm. Lägenheter i kollektivhus ingår i gruppen „Andra hus". — Rum avser i denna tabell boningsrum (exkl. kök). I tabellen ingår ej enskilda rum såsom rum i kollektivhus m.m.dyl., sammanlagt 267 rum.

26. Muihin kuin asuntotarkoituksiin valmistuneiden huoneistojen pinta-ala lämmitettävissä rakennuksissa vuonna 1959

Arealen av tillkomna, för andra än bostadsändamål avsedda lägenheter i uppvärmbara byggnader år 1959

Suuralue [1]) ja kaupunginosa Storområde [1]) och stadsdel	Myymälöitä Butiker: Kokonaispinta-ala Totalareal	Myymälöitä Butiker: Siitä useamm. perh. taloissa [2]) Därav i flerfam. hus [2])	Varastoja, kellareita Lagerrum, källare	Tehtaita, työpajoja Fabriker, verkstäder	Autovajoja Automobilgarage	Konttoreita Kontor	Kouluja Skolor	Sairaaloita Sjukhus	Kirkkoja, kokoushuoneistoja Kyrkor, möteslokaler	Askarteluhuoneita Hobbyrum	Saunoja Badstugor	Pesuloita, pesutupia Tvätterier, tvättstugor	Muita Övriga	Summa
	m²													
Kantakaupunki • Stadskärnan	**2 481**	**2 008**	**15 783**	**25 105**	**6 608**	**27 576**	**24 937**	**12 076**	**2 707**	**215**	**707**	**2 910**	**26 536**	**147 641**
Siitä puutaloissa • Därav i trähus	—	—	—	—	25	21	—	—	360	32	—	—	249	687
Keskusta • Centrum	*756*	*383*	*4 269*	*844*	*1 930*	*21 231*	—	*755*	*2 284*	—	*77*	*20*	*4 316*	*36 482*
Kruununhaka • Kronohagen (1)	—	—	—	—	395	3 450	—	755	—	—	—	—	525	5 125
Kaartinkaupunki • Gardesstaden (3)	30	—	—	—	—	8 594	—	—	272	—	—	—	2 306	11 202
Kamppi • Kampen (4)	544	201	3 621	844	925	6 651	—	—	2 012	—	45	20	710	15 372
Punavuoret • Rödbergen (5)	182	182	648	—	610	2 536	—	—	—	—	32	—	775	4 783
Eteläinen alue • Södra området	*270*	*270*	*3 248*	—	*203*	*2 256*	*489*	—	*360*	—	*24*	*10*	*1 779*	*8 639*
Eira (6)	270	270	3 095	—	—	—	—	—	—	—	24	10	165	3 564
Katajanokka • Skatudden (8)	—	—	153	—	—	2 194	—	—	360	—	—	—	656	3 363
Läntinen alue • Västra området	*75*	*75*	—	—	*1 385*	*2 699*	*3 307*	*11 321*	*63*	*14*	*95*	*111*	*5 556*	*24 626*
Etu-Töölö • Främre Tölö (13)	—	—	—	—	—	21	3 307	—	—	—	—	—	570	3 898
Taka-Töölö • Bortre Tölö (14)	34	34	—	—	70	—	—	11 222	63	14	48	66	1 163	12 680
Itäinen alue • Östra området	*1 220*	*1 120*	*6 521*	*17 902*	*2 803*	*768*	*19 948*	—	—	*132*	*315*	*551*	*8 579*	*58 739*
Sörnäinen • Sörnäs (10)	—	—	4 691	14 539	700	678	—	—	—	—	—	—	4 022	24 630
Kallio • Berghäll (11)	617	517	76	—	1 198	90	11 720	—	—	—	70	290	2 617	16 678
Linjat • Linjerna	617	517	76	—	1 198	90	11 720	—	—	—	70	290	1 597	15 658
Alppiharju • Åshöjden (12)	396	396	—	—	82	—	8 228	—	—	53	82	63	327	9 231
Alppila • Alphyddan	95	95	—	—	31	—	8 228	—	—	53	59	24	252	8 742
Vallila • Vallgård (22)	—	—	1 624	3 363	541	—	—	—	—	—	—	—	310	5 838
Pohjoinen alue • Norra området	*160*	*160*	*1 745*	*6 359*	*287*	*622*	*1 193*	—	—	*69*	*196*	*2 218*	*6 306*	*19 155*
Toukola • Majstad (23)	160	160	—	6 359	87	450	—	—	—	37	196	190	3 057	10 536
Koskela • Forsby (26)	—	—	1 745	—	175	172	—	—	—	—	—	2 028	2 842	6 962

Esikaupungit • Förstäderna	**6 305**	**2 487**	**9 172**	**20 777**	**23 431**	**1 559**	**14 373**	—	**929**	**4 353**	**9 275**	**2 906**	**37 535**	**130 615**
Siitä puutaloissa • Därav i trähus	690	—	229	517	4 544	51	—	—	—	1 975	5 025	351	7 201	20 583
Läntiset esikaupungit • Västra förstäd.	*4 436*	*2 013*	*2 857*	*12 435*	*15 399*	*1 060*	*5 310*	—	*905*	*1 407*	*3 195*	*1 947*	*19 724*	*68 675*
Haaga • Haga (29)	3 034	900	30	866	5 788	478	5 310	—	585	609	1 005	646	6 441	24 792
Etelä-Haaga • Södra Haga	808	808	30	866	3 280	272	—	—	165	321	605	323	4 424	11 094
Pohjois-Haaga • Norra Haga	2 226	92	—	—	2 374	206	5 310	—	420	263	322	323	1 971	13 415
Munkkiniemi • Munksnäs (30)	464	464	82	—	3 176	—	—	—	192	181	447	259	2 230	7 031
Vanha Munkkiniemi • Gamla Munksnäs	386	386	82	—	2 061	—	—	—	—	27	235	82	1 223	4 096
Lauttasaari • Drumsö (31)	574	574	300	334	2 452	135	—	—	—	89	364	365	1 841	6 454
Etelä-Kaarela • Södra Kårböle (33)	284	75	991	8 329	1 777	—	—	—	—	323	721	241	5 384	18 050
Kannelmäki • Gamlas	284	75	627	—	881	—	—	—	—	139	283	156	4 423	6 793
Hakuninmaa • Håkansåker	—	—	364	8 329	302	—	—	—	—	45	150	40	705	9 935
Pitäjänmäki • Sockenbacka (46)	—	—	1 410	2 906	1 588	447	—	—	128	20	372	353	3 459	10 683
Pajamäki • Smedjebacka	—	—	—	—	1 420	—	—	—	—	11	338	353	2 958	5 080
Pitäjänmäen teollisuusalue • Sockenbacka industriområde	—	—	1 410	2 906	140	447	—	—	—	—	—	—	421	5 324
Pohj. esikaupungit • Norra förstäderna	*238*	—	*72*	*1 025*	*2 343*	*224*	*2 950*	—	—	*641*	*1 298*	*185*	*3 581*	*12 557*
Oulunkylä • Åggelby (28)	—	—	72	1 025	593	83	2 950	—	—	295	263	30	964	6 275
Metsälä • Krämertskog	—	—	—	—	203	—	2 950	—	—	42	102	12	708	4 017
Pakila • Baggböle (34)	238	—	—	—	1 280	141	—	—	—	191	646	149	1 628	4 273
Länsi-Pakila • Västra Baggböle	238	—	—	—	789	141	—	—	—	110	409	95	1 234	3 016
Koill. esikaupungit • Nordostl. förstäd.	*824*	—	*2 018*	*1 868*	*1 806*	*8*	*2 598*	—	*24*	*889*	*1 952*	*155*	*5 087*	*17 229*
Malmi • Malm (38)	162	—	185	407	185	—	2 598	—	24	50	150	36	1 661	5 458
Ala-Malmi • Nedre Malm	162	—	185	407	153	—	2 598	—	24	38	89	36	1 323	5 015
Tapaninkylä • Staffansby (39)	202	—	120	496	759	—	—	—	—	436	698	57	2 454	5 222
Suutarila • Skomakarböle (40)	178	—	881	324	470	—	—	—	—	167	570	29	514	3 133
Itäiset esikaupungit • Östra förstäderna	*807*	*474*	*4 225*	*5 449*	*3 883*	*267*	*3 515*	—	—	*1 416*	*2 830*	*619*	*9 143*	*32 154*
Herttoniemi Hertonäs (43)	474	474	3 245	5 424	762	216	—	—	—	345	467	365	4 310	15 608
Herttoniem. teollisuusalue • Hertonäs industriområde	—	—	3 221	4 884	33	175	—	—	—	—	—	—	813	9 126
Vartiokylä • Botby (45)	—	—	930	—	688	—	3 515	—	—	143	610	23	1 319	7 228
Vartioharju • Botbyåsen	—	—	930	—	525	—	3 515	—	—	91	439	17	1 168	6 685
Mellunkylä • Mellungsby (47)	225	—	50	—	882	—	—	—	—	301	656	100	1 803	4 017
Laajasalo • Degerö (49)	40	—	—	25	781	51	—	—	—	430	886	60	1 122	3 395
Kaikkiaan • Totalsumma	**8 786**	**4 495**	**24 955**	**45 882**	**30 039**	**29 135**	**39 310**	**12 076**	**3 636**	**4 568**	**9 982**	**5 816**	**64 071**	**278 256**
Siitä puutaloissa • Därav i trähus	690	—	229	517	4 569	72	—	—	360	2 007	5 025	351	7 450	21 270

[1]) Ks. alav. s. 22. [2]) Talot, joissa on 3 tai useampia asuntoja.
[1]) Se noten på s. 23. [2]) Hus med 3 eller flere bostäder.

27. Rakennustoiminnan edistäminen valtion ja kunnan varoilla vuosina 1953—59
Byggnadsverksamhetens främjande med stats- och kommunala medel åren 1953—59

Vuosi [1]) ja kaupunginosa / År [1]) och stadsdel	Myönnettyjä varoja / Beviljade medel: Valtio / Staten	Kaupunki [2]) / Staden [2])	Summa	Arvioidut kustannukset [3]) / Beräknade kostnader [3])	Huoneist. luku / Antal lägenh.: Puurakennuksissa / I träbyggn.	Kivirakennuksissa / I stenbyggn.	Huoneiden luku / Antal rum: Puurakennuksissa / I träbyggn.	Kivirakennuksissa / I stenbyggn.	Yleiset varat %:na kustannuksista / Allmänna medel i % av kostnaderna	Arvioidut kustannukset keskimäärin huonetta kohden / Beräknade kostnader i medeltal per rum
	1 000 mk									mk
1959	*Omakotirakennukset • Egnahemsbyggnader*									
16	1 250	—	1 250	4 080	—	2	—	8	30.6	510 000
Konala Kånala	5 000	—	5 000	16 740	5	3	19	12	29.9	540 000
Et.-Kaarela S. Kårböle	5 450	—	5 450	16 440	4	4	13	16	33.2	566 897
Tuomarinkylä Domarby	2 400	—	2 400	6 980	4	—	13	—	34.4	536 923
Pakila Baggböle	10 650	—	10 650	33 300	9	7	35	29	32.0	520 313
Oulunkylä Åggelby	2 950	—	2 950	9 580	4	—	15	—	30.8	638 667
Pukinmäki Bocksbacka	850	—	850	2 900	1	—	5	—	29.3	580 000
Malmi Malm	850	—	850	2 510	1	—	5	—	33.9	502 000
Tapaninkylä Staffansby	12 250	—	12 250	37 465	13	4	56	18	32.7	506 284
Puistola Parkstad	1 550	—	1 550	4 190	2	1	5	4	37.0	465 556
Suutarila Skomakarböle	850	—	850	2 660	1	—	5	—	32.0	532 000
Viikki Vik	1 900	—	1 900	7 410	2	2	8	8	25.6	463 125
Vartiokylä Botby	6 500	—	6 500	19 980	5	4	21	14	32.5	570 857
Mellunkylä Mellungsby	3 450	—	3 450	10 845	4	1	14	5	31.8	570 789
Laajasalo Degerö	7 000	—	7 000	22 890	—	9	—	39	30.6	586 923
Summa	*62 900*	—	*62 900*	*197 970*	*55*	*37*	*214*	*153*	*31.8*	*539 428*
1958	64 350	—	64 350	196 500	51	44	193	183	32.7	522 606
1957	58 800	—	58 800	193 436	49	45	181	154	30.4	577 421
1956	58 350	—	58 350	184 510	54	39	213	153	31.6	504 126
1955	111 000	—	111 000	348 920	115	58	459	221	31.8	513 118
1954	79 540	—	79 540	250 148	95	24	360	108	31.8	534 504
1953	101 610	—	101 610	307 845	133	29	508	117	33.0	492 552
1959	*Muut rakennusyritykset • Övriga byggnadsföretag*									
11	117 000	—	117 000	305 450	—	137	—	262	38.3	1 165·840
21	167 900	36 440	204 340	346 284	—	220	—	434	59.0	797 889
22	186 000	94 680	280 680	355 700	—	205	—	429	78.9	829 138
Haaga Haga	29 000	3 600	32 600	98 130	—	40	—	123	33.2	797 805
Munkkiniemi Munksnäs	146 000	—	146 000	369 000	—	176	—	502	39.6	735 060
Konala Kånala	66 000	—	66 000	188 700	—	69	—	215	35.0	877 674
Et.-Kaarela S. Kårböle	745 000	227 000	972 000	2 034 194	—	827	—	2 454	47.8	828 930
Herttoniemi Hertonäs	492 000	199 000	691 000	1 270 660	—	510	—	1 782	54.4	713 053
Pitäjänmäki Sockenbacka	149 000	68 000	217 000	421 125	—	183	—	479	51.5	879 175
Summa	*2 097 900*	*628 720*	*2 726 620*	*5 389 243*	—	*2 367*	—	*6 680*	*50.6*	*806 773*
1958	2 365 500	[5]) 1 131 422	3 496 922	5 938 844	—	2 663	—	7 212	58.9	823 467
1957	1 668 500	515 708	[4])2 184 208	4 280 563	—	1 866	—	5 424	51.0	789 189
1956	1 612 850	1 127 645	2 740 495	[6])4 477 180	—	2 003	—	5 407	61.2	828 034
1955	2 147 300	992 630	3 139 930	5 417 657	—	2 748	—	7 216	58.0	750 784
1954	2 053 360	721 800	2 775 160	5 112 266	—	2 474	—	6 375	54.3	801 924
1953	1 887 190	1 212 500	3 099 690	5 167 826	—	1 976	—	5 417	60.0	954 001

[1]) Vuosi, jolloin laina on myönnetty. [2]) Lainoja sekä investointeja omiin asuntorakennuksiin tai kaupungin perustamiin asunto- ja kiinteistöosakeyhtiöihin. [3]) Omakotirakennuksien tonttien hinnat eivät sisälly rakennuskustannuksiin. [4]) Lisäksi kaupunki on lainannut 80 mmk 1 asuntolan rakentamista varten ja valtio samoin 48 mmk 2 asuntolaa varten. [5]) Lisäksi on kaupunki v. 1953—58 myöntänyt 550 mmk kunnalliskodin, Marian ja Auroran sairaaloiden henkilökunnan asuntoja varten. [6]) Tähän sisältyvät 5 talousrakennuksen kustannukset.

[1]) År, då lånen beviljades. [2]) Lån samt investeringar i egna bostadsbyggen eller i bostads- och fastighetsaktiebolag grundade av staden. [3]) För egnahemsbyggnader ingår ej tomtpriset bland byggnadskostnaderna. [4]) Dessutom har staden som lån beviljat 80 milj. mk för uppförande av 1 ekonomiebyggnad samt staten likaså 48 milj. mk för 2 dyl. [5]) Dessutom har staden åren 1953—58 beviljat 550 milj. mk för personalbostäder vid kommunalhemmet, Maria sjukhus och Aurorasjukhuset. [6]) Här ingår kostnaderna för 5 ekonomiebyggnader.

Muist. Taulukon tarkoituksena on valaista olosuhteita rakennustoiminnan suunnitteluasteella. Lukuihin eivät sisälly maanhankintalain nojalla maansaantiin oikeutetuille myönnetyt lainat (ks. lisäksi taul. 9) eivätkä lainat, jotka on myönnetty yksinomaan lämpökeskuksia, huoltorakennuksia tms. varten.

Kaupunki on varsinaisten asuntolainojen lisäksi myöntänyt asunto-osakkeiden ostajille lyhytaikaisia lainoja.

Anm. Avsikten med tabellen är att belysa läget i det skede, då byggnadsarbetena planeras. Häri ingår ej de lån, vilka med stöd av jordanskaffningslagen beviljats jordberättigade, (se även tab. 9) ej heller lån, som beviljats enbart för värmecentraler, ekonomiebyggnader o. dyl.

Dessutom har staden utöver de egentliga bostadslånen ytterligare beviljat köpare av bostadsaktier lån med kortare återbetalningstid.

28. Vuonna 1959 valmistuneet Arava-talot
År 1959 färdigställda Arava-byggnader

Rakennuttaja Byggherre	Taloja Hus	Asuinhuoneistoja Bostadslägenheter	Asuinhuoneita (keittiö ml.) Boningsrum (inkl. kök)	Pinta-ala Areal m²	Tilavuus Volym m³
A. Rakennuttajan mukaan • Efter byggherre					
Yksityinen • Enskild	73	103	390	7 563	42 070
Asunt-ooy. • Bostads ab	36	1 568	4 148	75 814	331 573
Kiinteistö oy. • Fastighets ab	11	359	802	15 138	69 585
Teollisuus- tai liikelaitos • Industri- eller affärsinrättn.	—	—	—	—	—
Valtio • Staten	—	—	—	—	—
Kunta • Kommunen	12	818	2 161	39 609	180 207
Muu • Annan	—	—	—	—	—
Summa	132	2 848	7 501	138 124	623 435
B. Alueittain • Områdesvis					
Kantakaupunki • Stadskärnan	*11*	*643*	*1 604*	*30 020*	*131 939*
Esikaupungit • Förstäderna	*121*	*2 205*	*5 897*	*108 104*	*491 496*
Siitä • Därav					
Haaga • Haga	12	402	893	16 792	78 055
Siitä • Därav					
Pohjois-Haaga • Norra Haga	11	359	833	15 329	70 905
Munkkiniemi • Munksnäs	1	47	70	1 673	7 310
Pitäjänmäki • Sockenbacka: Pajamäki • Smedjebacka	10	540	1 511	26 317	114 897
Konala • Kånala	10	53	164	3 029	14 051
Etelä-Kaarela • Södra Kårböle	19	584	1 523	28 751	128 860
Tapaninkylä • Staffansby	11	14	53	1 017	5 350
Herttoniemi • Hertonäs	7	492	1 404	25 045	112 165
Siitä • Därav					
Roihuvuori • Kasberget	4	172	596	9 410	41 531
Koko kaupunki • Hela staden	**132**	**2 848**	**7 501**	**138 124**	**623 435**

29. Väestö pääkielen mukaan vuosina 1870—1950
Befolkningen efter huvudspråk åren 1870—1950

Vuosi År	Suomenkielisiä Finsktalande	Ruotsinkielisiä Svensktalande	Venäjänkielisiä Ryktalande	Saksankielisiä Tysktalande	Muun kielisiä Övriga språk talande	Pääkieli tuntematon Huvudspråket okänt	Summa
1870	8 308	18 323	3 878	562	1 042	—	32 113
1880	14 672	22 549	4 169	726	1 022	4	43 142
1890	29 787	29 860	3 656	818	1 389	25	65 535
1900	47 280	39 593	4 399	709	1 016	220	93 217
1910	80 792	47 907	5 466	911	1 235	186	136 497
1920	103 205	53 727	1 474	1 189	1 236	90	160 921
1930	152 510	62 579	1 857	1 529	1 315	52	219 842
1946 [1]	268 293	73 305	••	••	••	—	341 598
1950	294 311	71 029	2 499	604	924	13	369 380
				%			
1870	25.9	57.0	12.1	1.8	3.2	—	100.0
1880	34.0	52.3	9.6	1.7	2.4	[0.01]	100.0
1890	45.5	45.6	5.6	1.2	2.1	[0.04]	100.0
1900	50.7	42.5	4.7	0.8	1.1	0.2	100.0
1910	59.2	35.1	4.0	0.7	0.9	0.1	100.0
1920	64.1	33.4	0.9	0.7	0.8	0.1	100.0
1930	69.4	28.5	0.8	0.7	0.6	[0.02]	100.0
1946 [1]	78.5	21.5	••	••	••	—	100.0
1950	79.7	19.2	0.7	0.2	0.2	0.0	100.0

[1]) Muun kieliset sisältyvät suomen- ja ruotsinkielisten lukuihin.
[1]) Personer, som talar annat språk, ingår i siffrorna för finsk- och svenskspråkiga.

30. Väestö iän ja sukupuolen mukaan vuosina 1900—50
Befolkningen efter ålder och kön åren 1900—50

Ikä, vuotta / Ålder, år	Absoluuttiset luvut • Absoluta tal												%:na koko väkiluvusta • I % av hela folkmängden											
	Miehet • Män						Naiset • Kvinnor						Miehet • Män						Naiset • Kvinnor					
	1900	1910	1920	1930	1946 [2]	1950	1900	1910	1920	1930	1946 [2]	1950	1900	1910	1920	1930	1946 [2]	1950	1900	1910	1920	1930	1946 [2]	1950
0— 4	4 400	6 947	5 083	6 023	15 304	17 689	4 382	6 887	4 904	5 860	14 189	16 933	10.1	11.3	7.4	6.5	10.6	11.2	8.8	9.2	5.3	4.6	7.2	8.0
5— 9	3 846	5 470	6 090	6 286	9 897	14 675	3 860	5 595	6 092	6 173	9 509	13 892	8.8	8.9	8.9	6.7	6.9	9.3	7.8	7.5	6.6	4.9	4.8	6.6
10—14	3 538	5 062	6 789	6 124	8 197	9 799	3 648	5 467	7 104	6 269	8 044	9 420	8.1	8.2	9.9	6.6	5.7	6.2	7.4	7.3	7.7	5.0	4.1	4.5
15—19	4 238	5 967	6 772	8 656	9 493	8 835	5 546	8 168	9 140	11 776	11 837	10 427	9.7	9.7	9.9	9.3	6.6	5.6	11.2	10.9	9.9	9.3	6.0	4.9
20—24	[1] 7 501	8 271	7 117	12 552	11 128	11 657	6 510	10 339	11 746	18 135	17 408	14 829	[1] 17.2	13.5	10.4	13.5	7.7	7.3	13.1	13.8	12.7	14.3	8.8	7.0
25—29	4 912	7 071	7 672	11 796	12 422	13 029	5 335	8 734	10 994	15 062	18 238	17 575	11.3	11.5	11.2	12.7	8.7	8.2	10.7	11.6	11.9	11.9	9.2	8.3
30—34	3 495	5 909	6 947	9 350	14 993	12 557	4 086	6 737	9 536	12 919	20 022	17 081	8.0	9.6	10.1	10.0	10.4	7.9	8.2	9.0	10.3	10.2	10.1	8.1
35—39	3 227	4 548	5 496	8 025	15 377	14 193	3 682	5 232	7 690	10 945	20 755	18 944	7.4	7.4	8.0	8.6	10.7	9.0	7.4	7.0	8.3	8.6	10.5	9.0
40—44	2 403	3 330	4 726	6 803	12 991	14 621	3 006	4 011	6 168	9 650	17 248	19 987	5.5	5.4	6.9	7.3	9.1	9.2	6.1	5.3	6.7	7.6	8.7	9.5
45—49	1 891	2 966	3 696	5 231	9 975	12 292	2 547	3 603	4 936	7 838	14 974	16 917	4.4	4.8	5.4	5.6	6.9	7.8	5.1	4.8	5.3	6.2	7.6	8.0
50—54	1 346	2 055	2 720	4 233	8 250	9 305	1 923	2 912	3 745	6 317	12 669	14 610	3.1	3.4	4.0	4.5	5.7	5.9	3.9	3.9	4.1	5.0	6.4	6.9
55—59	1 015	1 548	2 221	3 116	6 271	7 366	1 740	2 408	3 300	4 941	10 699	12 306	2.3	2.5	3.2	3.3	4.4	4.6	3.5	3.2	3.6	3.9	5.4	5.8
60—64	698	982	1 383	1 983	4 211	5 338	1 226	1 714	2 554	3 604	8 174	10 318	1.6	1.6	2.0	2.1	2.9	3.4	2.5	2.3	2.8	2.8	4.1	4.9
65—69	389	610	923	1 415	2 746	3 324	845	1 374	1 916	2 893	6 097	7 624	0.9	1.0	1.3	1.5	1.9	2.1	1.7	1.8	2.1	2.3	3.1	3.6
70—74	242	365	456	719	1 572	2 004	608	846	1 162	1 981	4 131	5 229	0.6	0.6	0.7	0.8	1.1	1.3	1.2	1.1	1.3	1.6	2.1	2.5
75—79	104	169	211	342	676	971	394	494	764	1 163	2 307	3 058	0.3	0.3	0.3	0.4	0.5	0.6	0.8	0.7	0.8	0.9	1.2	1.4
80—89	48	85	89	155	334	455	210	357	391	609	1 375	1 809	0.1	0.1	0.1	0.2	0.2	0.3	0.4	0.5	0.4	0.5	0.7	0.9
90—	5	3	6	7	11	12	23	19	26	31	74	109	0.0	0.0	0.0	0.0	0.0	0.0	0.0	0.0	0.0	0.0	0.0	0.1
Tuntem. Okänd	265	127	178	384	—	85	83	115	178	476	—	105	0.6	0.2	0.3	0.4	—	0.1	0.2	0.1	0.2	0.4	—	0.0
Summa	43 563	61 485	68 575	93 200	143 848	158 207	49 654	75 012	92 346	126 642	197 750	211 173	100.0	100.0	100.0	100.0	100.0	100.0	100.0	100.0	100.0	100.0	100.0	100.0

[1]) Ikäryhmän suuruus johtuu osittain asevelvollisuuttaan suorittavista henkilöistä. [2]) V:n 1946 tiedot perustuvat henkikirjoitukseen.
[1]) Åldersgruppens storlek beror delvis på värnpliktig militär. [2]) Uppgifterna för år 1946 grundar sig på mantalsskrivningen.

Muist. taul. 29 ja 30. Käsiteltäessä v:n 1900—20 väestölaskennoissa koottua aineistoa otettiin kaupungissa laskentatilaisuudessa *todella läsnäollut* väestö kaikkien yksityiskohtaisten tietojen perustaksi. Vuosien 1930 ja 1950 väestölaskennoissa sitä vastoin ikää, kieltä yms. seikkoja koskevat yksityiskohtaiset tiedot tarkoittavat kaupungissa *asuvaa* väestöä.

Anm. till tab. 29 och 30. Vid bearbetningen av det vid 1900—20 års folkräkningar insamlade materialet lades den i staden vid räkningstillfället *faktiskt vistande* befolkningen till grund för alla detaljtabeller. För 1930 och 1950 års folkräkningar avser däremot detaljuppgifterna om ålders-, språk- o.a. förhållanden den i staden *bosatta* befolkningen.

31. Väestö iän, sukupuolen ja siviilisäädyn mukaan vuosina 1950—55
Befolkningen efter ålder, kön och civilstånd åren 1950—55

A. Vuonna 1950 • År 1950

Ikä, vuotta / Ålder, år	Miehet • Män						Naiset • Kvinnor						Summa					
	Naimattomia Ogifta	Naimisissa olevia Gifta	Leskiä Änklingar	Eronneita Frånskilda	Asumuseron saaneita Erhållit hemskillnad	Summa	Naimattomia Ogifta	Naimisissa olevia Gifta	Leskiä Änkor	Eronneita Frånskilda	Asumuseron saaneita Erhållit hemskillnad	Summa	Naimattomia Ogifta	Naimisissa olevia Gifta	Leskiä Änklingar, änkor	Eronneita Frånskilda	Asumuseron saaneita Erhållit hemskillnad	Summa
0—14	42 163	—	—	—	—	42 163	40 245	—	—	—	—	40 245	82 408	—	—	—	—	82 408
15—19	8 679	152	3	1	—	8 835	9 999	423	1	2	2	10 427	18 678	575	4	3	2	19 262
20—24	8 509	3 052	10	72	14	11 657	9 803	4 824	27	141	34	14 829	18 312	7 876	37	213	48	26 486
25—29	4 566	8 086	37	289	51	13 029	6 542	10 247	168	531	87	17 575	11 108	18 333	205	820	138	30 604
30—34	2 174	9 815	81	434	53	12 557	4 697	10 990	437	865	92	17 081	6 871	20 805	518	1 299	145	29 638
35—39	1 683	11 717	106	618	69	14 193	4 739	12 091	888	1 153	73	18 944	6 422	23 808	994	1 771	142	33 137
40—44	1 424	12 279	168	697	53	14 621	4 922	12 232	1 431	1 313	89	19 987	6 346	24 511	1 599	2 010	142	34 608
45—49	1 202	10 282	232	520	56	12 292	4 414	9 390	1 901	1 157	55	16 917	5 616	19 672	2 133	1 677	111	29 209
50—54	854	7 803	270	346	32	9 305	4 019	7 056	2 492	1 000	43	14 610	4 873	14 859	2 762	1 346	75	23 915
55—59	663	6 095	337	241	30	7 366	3 404	5 003	3 105	775	19	12 306	4 067	11 098	3 442	1 016	49	19 672
60—64	463	4 253	437	172	13	5 338	2 892	3 263	3 615	528	20	10 318	3 355	7 516	4 052	700	33	15 656
65—69	266	2 555	403	95	5	3 324	1 971	1 730	3 590	325	8	7 624	2 237	4 285	3 993	420	13	10 948
70—74	154	1 369	412	67	2	2 004	1 313	774	2 969	171	2	5 229	1 467	2 143	3 381	238	4	7 233
75—79	70	564	324	13	—	971	748	279	1 969	60	2	3 058	818	843	2 293	73	2	4 029
80—84	39	164	139	6	1	349	324	65	940	21	—	1 350	363	229	1 079	27	1	1 699
85—89	9	25	68	4	—	106	114	16	324	5	—	459	123	41	392	9	—	565
90—	—	2	10	—	—	12	23	1	85	—	—	109	23	3	95	—	—	121
Tunt. • Okänd	64	13	4	4	—	85	69	21	10	5	—	105	133	34	14	9	—	190
Summa	*72 982*	*78 226*	*3 041*	*3 579*	*379*	*158 207*	*100 238*	*78 405*	*23 952*	*8 052*	*526*	*211 173*	*173 220*	*156 631*	*26 993*	*11 631*	*905*	*369 380*
0—14	42 163	—	—	—	—	42 163	40 245	—	—	—	—	40 245	82 408	—	—	—	—	82 408
15—64	30 217	73 534	1 681	3 390	371	109 193	55 431	75 519	14 065	7 465	514	152 994	85 648	149 053	15 746	10 855	885	262 187
65—	538	4 679	1 356	185	8	6 766	4 493	2 865	9 877	582	12	17 829	5 031	7 544	11 233	767	20	24 595
Tunt. • Okänd	64	13	4	4	—	85	69	21	10	5	—	105	133	34	14	9	—	190
Summa	*72 982*	*78 226*	*3 041*	*3 579*	*379*	*158 207*	*100 238*	*78 405*	*23 952*	*8 052*	*526*	*211 173*	*173 220*	*156 631*	*26 993*	*11 631*	*905*	*369 380*

B. Vuonna 1955 • År 1955

Ikä vuoden päättyessä Ålder vid utgången av året	Miehet • Män						Naiset • Kvinnor						Summa					
	Naimattomia Ogifta	Naimisissa olevia Gifta	Leskiä Änklingar	Eronneita Frånskilda	Asumuseron saaneita • Erhållit hemskillnad	Summa [1]	Naimattomia Ogifta	Naimisissa olevia Gifta	Leskiä Änkor	Eronneita Frånskilda	Asumuseron saaneita Erhållit hemskillnad	Summa [1]	Naimattomia Ogifta	Naimisissa olevia Gifta	Leskiä Änklingar, änkor	Eronneita Frånskilda	Asumuseron saaneita Erhållit hemskillnad	Summa [1]
0—14	47 944	—	—	—	—	47 944	45 931	—	—	—	—	45 931	93 875	—	—	—	—	93 875
15—19	11 138	138	—	—	—	11 296	11 903	412	2	2	5	12 326	23 041	550	2	2	5	23 622
20—24	9 062	3 004	7	13	2	12 109	10 051	5 235	24	100	46	15 500	19 113	8 239	31	113	48	27 609
25—29	5 797	8 327	10	281	97	14 646	5 948	8 720	79	598	164	15 559	11 745	17 047	89	879	261	30 205
30—34	2 692	10 194	65	422	51	13 508	4 513	11 897	243	873	135	17 723	7 205	22 091	308	1 295	186	31 231
35—39	1 316	11 014	73	503	98	13 039	3 549	11 954	474	1 177	151	17 318	4 865	22 968	547	1 680	249	30 357
40—44	1 280	11 898	92	632	141	14 106	4 015	12 157	1 150	1 476	313	19 206	5 295	24 055	1 242	2 108	454	33 312
45—49	1 286	11 819	184	716	150	14 221	4 207	11 497	2 040	1 253	174	19 207	5 493	23 316	2 224	1 969	324	33 428
50—54	799	9 180	353	565	134	11 051	4 124	8 026	2 621	1 127	192	16 156	4 923	17 206	2 974	1 692	326	27 207
55—59	787	7 191	444	275	35	8 752	3 477	6 557	3 083	1 017	82	14 347	4 264	13 748	3 527	1 292	117	23 099
60—64	431	5 357	396	270	62	6 548	2 897	3 795	4 187	650	118	11 779	3 328	9 152	4 583	920	180	18 327
65—69	257	3 245	431	89	43	4 095	2 398	2 164	3 658	415	66	8 799	2 655	5 409	4 089	504	109	12 894
70—74	212	1 632	510	79	31	2 464	1 313	969	3 167	226	27	5 715	1 525	2 601	3 677	305	58	8 179
75—79	72	985	339	15	—	1 413	937	366	2 353	173	10	3 861	1 009	1 351	2 692	188	10	5 274
80—84	35	211	228	20	—	494	374	111	1 187	34	10	1 721	409	322	1 415	54	10	2 215
85—89	12	47	70	—	—	139	158	12	447	—	—	617	170	59	517	—	—	756
90—	—	2	4	—	—	6	20	—	57	—	—	87	20	2	61	—	—	93
Tunt. • Okänd	59	87	—	20	—	166	69	77	31	10	—	209	128	164	31	30	—	375
Summa	*83 179*	*84 331*	*3 206*	*3 900*	*844*	*175 997*	*105 884*	*83 949*	*24 803*	*9 131*	*1 493*	*226 061*	*189 063*	*168 280*	*28 009*	*13 031*	*2 337*	*402 058*
0—14	47 944	—	—	—	—	47 944	45 931	—	—	—	—	45 931	93 875	—	—	—	—	93 875
15—64	34 588	78 122	1 624	3 677	770	119 276	54 684	80 250	13 903	8 273	1 380	159 121	89 272	158 372	15 527	11 950	2 150	278 397
65—	588	6 122	1 582	203	74	8 611	5 200	3 622	10 869	848	113	20 800	5 788	9 744	12 451	1 051	187	29 411
Tunt. • Okänd	59	87	—	20	—	166	69	77	31	10	—	209	128	164	31	30	—	375
Summa	*83 179*	*84 331*	*3 206*	*3 900*	*844*	*175 997*	*105 884*	*83 949*	*24 803*	*9 131*	*1 493*	*226 061*	*189 063*	*168 280*	*28 009*	*13 031*	*2 337*	*402 058*

[1] Ilmoittamaton siviilisääty ml., kaikkiaan 1 338 henkilöä.
[1] Inkl. ouppgivet civilstånd, sammanlagt 1 338 personer.

32. Naimisissa olevia 1 000 samaa sukupuolta olevaa kohden eri ikäryhmissä vuosina 1870—1955
Antal gifta per 1 000 personer av samma kön i olika åldersgrupper åren 1870—1955

Vuosi År	15—19	20—24	25—29	30—34	35—39	40—44	45—49	50—54	55—59	60—64	65—	Summa
						Miehet • Män						
1870	3.6	90.6	275.0	512.4	652.8	725.8	738.8	715.6	712.0	602.2	524.0	369.4
1880	2.7	124.9	307.3	577.4	725.6	746.7	773.1	790.2	776.2	674.9	650.6	385.3
1890	1.0	99.1	343.1	589.8	711.4	755.4	772.8	771.0	770.5	713.9	607.5	399.2
1900	1.9	110.5	362.2	619.7	729.5	761.5	780.0	753.3	743.8	722.1	630.7	419.2
1910	2.7	110.3	404.6	637.8	736.4	776.0	790.6	754.3	757.1	708.8	599.8	455.6
1920	1.2	89.8	374.9	619.7	731.4	770.4	784.9	775.0	785.2	707.9	629.7	481.5
1930	2.3	112.7	420.3	652.0	749.9	789.5	819.7	798.5	789.2	760.0	648.2	500.4
1946	12.3	208.4	566.1	746.2	803.1	818.5	823.5	822.7	805.3	782.2	666.8	638.7
1950	17.2	261.8	620.6	781.6	825 5	839.8	836.5	838.6	827.5	796.7	691.5	674.5
1955	12.2	248.1	568.6	754.7	844.7	843.5	831.1	830.7	821.6	818.1	711.0	658.7
						Naiset • Kvinnor						
1870	27.7	184.0	379.8	544.5	570.7	557.5	533.8	417.8	299.4	233.1	124.8	356.2
1880	20.5	173.5	389.4	508.0	590.6	567.2	536.4	499.4	396.2	272.9	132.7	360.2
1890	15.7	159.0	378.0	514.7	582.7	557.5	508.3	441.1	389.7	304.7	155.4	347.6
1900	15.3	161.0	376.9	519.3	567.1	589.2	538.7	480.0	389.7	313.2	176.4	341.0
1910	18.7	175.3	397.0	534.5	568.0	563 0	550.4	491.1	424.8	329.6	181.2	348.1
1920	9.2	133.0	343.7	475.8	521.8	540.7	517.6	461.7	407.6	320.7	182.0	331.2
1930	15.5	164.7	400.7	513.1	539.9	524.8	494.8	450.1	386.0	292.7	172.2	348.9
1946	30.2	283.8	516.2	585.1	603.2	571.8	525.1	471.0	388.9	303.5	162.5	431.0
1950	40.6	325.3	583.0	643.4	638.2	612.0	555.1	483.0	406.5	316.2	160.7	458.9
1955	33.4	337.7	560.4	671.3	690.3	633.0	598.6	496.8	457.0	322.2	174.1	466.2

33. Naisia 1 000 miestä kohden eri ikäryhmissä vuosina 1870—1955
Antal kvinnor per 1 000 män i olika åldersgrupper åren 1870—1955

Vuosi År	0—4	5—9	10—14	15—19	20—24	25—29	30—34	35—39	40—44	45—49	50—54	55—59	60—64	65—	Summa
1870	936.2	945.3	988.0	974.5	755.1	633.6	777.0	1 008.1	1 279.2	1 302.9	1 496.6	1 621.4	1 966.9	2 735.6	945.8
1880	932.6	1 053.9	962.8	870.0	517.5	777.9	974.5	1 078.3	1 097.5	1 158.5	1 392.7	1 485.9	1 968.2	2 609.0	920.7
1890	946.3	1 030.4	1 040.8	1 084.0	665.1	937.7	1 097.2	1 120.7	1 178.7	1 333.6	1 362.7	1 539.5	2 035.4	2 573.8	1 037.9
1900	995.9	1 003.6	1 031.1	1 308.6	867.9	1 086.1	1 169.1	1 141.0	1 250.9	1 346.9	1 428.7	1 714.3	1 756.4	2 639.6	1 139.8
1910	991.4	1 022.9	1 080.0	1 368.9	1 250.0	1 235.2	1 140.1	1 150.4	1 204.5	1 214.8	1 417.0	1 555.6	1 745.4	2 508.1	1 220.0
1920	964.8	1 000.3	1 046.4	1 349.7	1 650.4	1 433.0	1 372.7	1 399.2	1 305.1	1 335.5	1 376.8	1 485.8	1 846.7	2 527.6	1 346.6
1930	972.9	982.0	1 023.7	1 360.4	1 444.8	1 276.9	1 381.7	1 363.9	1 418.5	1 498.4	1 492.3	1 585.7	1 817.4	2 531.1	1 358.8
1946	927.1	960.8	981.3	1 246.9	1 564.3	1 468.2	1 335.4	1 349.7	1 327.7	1 501.2	1 535.6	1 706.1	1 941.1	2 619.2	1 374.7
1950	957.3	946.6	961.3	1 180.2	1 272.1	1 348.9	1 360.3	1 334.7	1 367.0	1 376.3	1 570.1	1 670.6	1 932.9	2 635.1	1 334.8
1955	1 002.6	930.9	949.5	1 091.2	1 280.0	1 062.3	1 312.0	1 328.2	1 361.5	1 350.6	1 461.9	1 639.3	1 798.9	2 415.5	1 284.5

34. Väestö iän ja kielen mukaan kaupunginosittain 9. 11. 1955
Befolkningen stadsdelsvis efter ålder och språk 9. 11. 1955

Kaupunginosa tai vastaava alue Stadsdel eller motsvarande område	Suomenkielisiä Finskspråkiga							Ruotsinkielisiä Svenskspråkiga							Muunkielisiä 2) Annat språk 2)	Koko väestö 1) Hela befolkningen 1)	Ruotsinkieliset %:na koko väestöstä • Svenskspr. i % av hela befolkningen	Lapsia 100 henk. kohden Barn per 100 personer	
	Ikäryhmä vuoden päättyessä, vuotta Åldersgrupp vid årets utgång, år						Summa 1)	Ikäryhmä vuoden päättyessä, vuotta Åldersgrupp vid årets utgång, år						Summa 1)				Suomenk. Finskspr.	Ruotsink. Svenskspr.
	0—6	7—14	15—29	30—44	45—64	65—		0—6	7—14	15—29	30—44	45—64	65—						
1	1 190	1 600	2 470	2 960	3 080	850	12 180	190	450	520	750	1 050	390	3 360	430	15 970	21.0	22.9	19.0
2	220	360	500	560	780	220	2 680	20	40	90	100	220	50	520	70	3 270	15.9	21.6	11.5
3	310	500	570	630	660	170	2 840	80	240	280	260	540	190	1 590	10	4 440	35.8	28.5	20.1
4	1 430	2 150	3 340	4 110	4 920	1 330	17 280	360	410	830	1 020	1 790	690	5 110	150	22 540	22.7	20.7	15.1
5	630	860	1 390	1 710	1 770	670	7 050	130	220	320	420	810	450	2 350	230	9 630	24.4	21.1	14.9
6	830	1 000	1 840	1 890	2 490	780	8 830	130	430	440	590	950	250	2 790	280	11 900	23.4	20.7	20.1
7	970	1 600	2 610	3 060	3 360	1 250	12 850	300	890	1 070	1 140	2 500	1 120	7 020	440	20 310	34.6	20.0	17.0
8	321	480	940	879	836	234	3 696	111	162	177	288	447	153	1 338	102	5 136	26.1	21.7	20.4
9	80	220	70	170	130	30	730	50	30	90	90	100	50	410	10	1 150	35.7	41.1	19.5
10	900	1 440	2 120	2 380	2 960	660	10 500	80	240	220	260	400	140	1 340	60	11 900	11.3	22.3	23.9
11	3 230	3 710	5 880	6 840	8 960	2 250	30 930	200	430	520	680	910	380	3 160	500	34 590	9.1	22.4	19.9
12	1 440	2 600	3 250	4 750	6 020	1 030	19 090	—	80	180	300	560	100	1 220	540	20 850	5.9	21.2	6.6
13	1 420	2 880	4 280	4 070	6 460	2 060	21 170	260	560	1 000	1 040	2 140	900	5 900	420	27 490	21.5	20.3	13.9
14	1 980	3 560	4 560	6 070	6 050	1 240	23 480	460	980	930	1 690	2 710	910	7 680	400	31 560	24.3	23.6	18.8
15+Meilahti • Mejlans	730	1 370	1 650	2 360	1 930	280	8 340	130	280	240	430	470	110	1 660	140	10 140	16.4	25.2	24.7
16	390	550	560	1 030	670	90	3 290	60	60	90	140	110	20	480	10	3 780	12.7	28.6	25.0
18	380	540	570	1 120	670	150	3 430	110	120	30	170	60	30	520	—	3 950	13.2	26.8	44.2
20	40	30	70	90	90	20	340	10	—	40	—	40	—	90	—	430	20.9	20.6	11.1
21	380	400	620	810	780	120	3 110	20	10	30	110	110	80	360	50	3 520	10.2	25.1	8.3
22	1 300	1 710	2 860	3 120	4 010	990	13 990	80	160	250	280	630	140	1 540	30	15 560	9.9	21.5	15.6
23, 24	900	990	1 440	1 480	1 440	320	6 570	140	110	80	210	270	80	890	70	7 530	11.8	28.8	28.1
25	1 700	1 790	2 480	3 060	2 440	1 070	12 560	190	230	260	350	480	260	1 770	120	14 450	12.2	27.8	23.7
26	320	280	460	470	400	390	2 320	20	20	50	50	100	110	350	—	2 670	13.1	25.9	11.4
Suomenlinna ja ulkosaaret • Sveaborg och holmarna	266	306	386	410	253	36	1 657	2	14	—	14	13	—	43	—	1 700	2.5	34.5	37.2
Pasila • Böle	280	300	390	530	530	220	2 250	—	—	30	30	110	30	200	130	2 580	7.8	25.8	—
Kantakaupunki • Stadskärnan	*21 637*	*31 226*	*45 306*	*54 559*	*61 689*	*16 460*	*231 163*	*3 133*	*6 166*	*7 767*	*10 412*	*17 520*	*6 633*	*51 691*	*4 192*	*287 046*	*18.0*	*22.9*	*18.0*

Lauttasaari • Drumsö	1 552	1 372	2 076	2 860	1 608	320	9 788	300	260	428	600	628	168	2 384	192	12 364	19.3	29.9	23.5
Munkkiniemi • Munksnäs	776	1 256	1 918	1 700	1 632	252	7 534	212	268	320	472	516	260	2 048	176	9 758	21.0	27.0	23.4
Haaga • Haga	1 384	1 232	2 079	2 464	1 276	281	8 725	157	225	334	404	366	108	1 594	152	10 471	15.2	30.0	24.0
Siitä • Därav:																			
Pohjois-Haaga • Norra Haga	949	781	1 291	1 738	656	112	5 527	112	129	157	269	129	30	826	45	6 398	12.9	31.3	29.2
Tali, Pitäjänmäki • Tali, Sockenbacka	242	284	514	458	292	52	1 842	12	26	54	44	100	28	264	16	2 122	12.4	28.6	14.4
Konala, Etelä-Kaarela • Kånala, Södra Kårböle	484	502	908	846	504	76	3 320	54	60	98	132	138	38	520	28	3 868	13.4	29.7	21.9
Pakila, Paloheinä, Tuomarinkylä, Niskala, Haltiala • Baggböle, Svedängen, Domarby, Nackböle, Tomtbacka	1 209	1 519	2 432	2 232	1 557	273	9 222	39	54	81	117	93	27	411	36	9 669	4.3	29.6	22.6
Maunula, Pirkkola • Månsas, Britas	1 521	1 144	1 709	1 840	824	214	7 252	134	110	131	238	103	61	777	55	8 084	9.6	36.7	31.4
Siitä • Därav:																			
Uudet talot [3] • Nya hus [3]	801	370	917	784	330	120	3 322	66	42	73	114	57	53	405	13	3 740	10.8	35.2	26.7
Oulunkylä • Åggelby	556	668	1 070	1 012	934	602	4 842	56	102	166	160	206	212	902	88	5 832	15.5	25.3	17.5
Viik • Vik	57	75	131	182	109	15	569	3	6	18	12	30	9	78	—	647	12.1	23.2	11.5
Pukinmäki, Malmi, Tapanila • Bocksbacka, Malm, Staffansby	2 240	2 283	4 081	3 778	3 208	1 005	16 595	138	193	300	402	544	185	1 762	159	18 516	9.5	27.3	18.8
Ala-Tikkurila, Suutarila, Siltakylä • Nedre Dickursby, Skomakarböle, Broby	270	205	480	325	340	35	1 655	5	55	25	55	80	15	235	—	1 890	12.4	28.7	25.5
Kulosaari • Brändö	86	163	226	256	248	49	1 028	41	78	109	95	144	50	517	32	1 577	32.8	24.2	23.0
Herttoniemi • Hertonäs	1 214	1 009	1 524	2 027	835	117	6 726	104	177	197	312	104	26	920	57	7 703	11.9	33.1	30.5
Siitä • Därav:																			
Uudet talot [3] • Nya hus [3]	720	627	930	1 239	423	69	4 008	84	141	141	222	60	6	654	27	4 689	13.9	33.6	34.4
Tammisalo • Tammelund	84	102	280	156	136	30	788	4	2	2	4	8	4	24	—	812	3.0	23.6	25.0
Vartiokylä • Botby	450	430	856	694	636	152	3 218	40	48	70	104	88	38	388	24	3 630	10.7	27.3	22.7
Mellunkylä • Mellungsby	288	254	564	442	342	38	1 928	48	82	66	94	102	22	414	10	2 352	17.6	28.1	31.4
Laajasalo • Degerö	236	209	429	408	287	59	1 628	72	85	99	147	135	56	594	7	2 229	26.6	27.3	26.4
Santahamina • Sandhamn	152	156	144	250	68	12	782	4	6	6	6	4	—	26	—	808	3.2	39.4	38.5
Esikaupungit • Förstäderna	*12 801*	*12 863*	*21 421*	*21 930*	*14 836*	*3 582*	*87 442*	*1 423*	*1 837*	*2 504*	*3 398*	*3 389*	*1 307*	*13 858*	*1 032*	*102 332*	*13.5*	*29.3*	*23.5*
Asunnottomat ym. • Bostadslösa m.fl.	*920*	*600*	*3 340*	*3 130*	*2 410*	*460*	*10 860*	*110*	*120*	*410*	*440*	*410*	*100*	*1 590*	*230*	*12 680*	*12.5*	*14.0*	*14.5*
Koko kaupunki • Hela staden	**35 358**	**44 689**	**70 067**	**79 619**	**78 935**	**20 502**	**329 465**	**4 666**	**8 123**	**10 681**	**14 250**	**21 319**	**8 040**	**67 139**	**5 454**	**402 058**	**16.7**	**24.3**	**19.0**

[1]) Tuntematon ikä ml., kaikkiaan n. 1 400 henkilöä. [2]) Tuntematon kieli ml. [3]) V. 1953—55 rakennetut.
[1]) Inkl. okänd ålder, sammanlagt c. 1 400 personer. [2]) Inkl. okänt språk. [3]) Byggda åren 1953—55.

35. Väestö joulukuun 31 päivänä 1950 elinkeinohaaran ja ammattiaseman mukaan
Befolkningen den 31 december 1950 fördelad efter näringsgren och ställning i yrket

	Elinkeinohaara / Näringsgren	Koko väestö / Hela befolkningen			Ammatissa toimiva väestö • Yrkesverksam befolkning																			
					Varsinaiset ammatinharjoittajat																			
					Egentliga yrkesutövare												Perheenjäsenet • Familjemedlemmar							
					Työnantajat / Arbetsgivare		Yksinäisyrittäjät / Ensamföretagare		Johtajat / Företagsledare		Toimihenkilöt / Förvaltningspersonal		Työntekijät / Arbetare		Avustavat perheenjäsen. / Medhjälpande familjemedlemmar	Ammatissa toimiva väestö yhteensä / Summa yrkesverksam befolkning		Kotitaloustyöt / Husligt arbete		Alle 15 vuotiaat lapset / Barn under 15 år	Muut / Övriga		Perheenjäsenet yhteensä / Summa familjemedlemmar		
		M.	N. Kv.	Summa	Summa	Miehiä Män	Summa	Miehiä Män	Summa	Miehiä Män	Summa	Miehiä Män	Summa	Miehiä Män		Summa	Miehiä Män	Perheenemännät Husmödrar	Muut Övriga		Summa	Miehiä Män	Summa	Miehiä Män	
1	*Maa- ja metsätalous sivuelinkeinoineen / Jord- och skogsbruk med binäringar*	*1 551*	*1 355*	*2 906*	*122*	*93*	*241*	*207*	*7*	*6*	*282*	*235*	*839*	*581*	*117*	*1 608*	*1 141*	*423*	*42*	*714*	*119*	*48*	*1 298*	*410*	1
2	*Kaivannaisteollisuus • Gruvindustri*	*396*	*243*	*639*	*4*	*3*	*6*	*6*	*10*	*10*	*63*	*41*	*228*	*220*	—	*311*	*280*	*107*	*10*	*191*	*20*	*9*	*328*	*116*	2
3	*Tehdasteollisuus ja käsityö • Fabriksindustri och hantverk*	*47 839*	*59 387*	*107 226*	*1 053*	*738*	*2 986*	*1 253*	*1 091*	*993*	*12 046*	*6 481*	*45 315*	*23 807*	*258*	*62 749*	*33 301*	*13 351*	*1 720*	*26 172*	*3 234*	*1 088*	*44 477*	*14 538*	3
	Siitä • Därav:																								
4	Elintarviketeollisuus • Livsmedelsindustri	3 870	5 964	9 834	55	36	18	14	96	89	1 150	530	4 935	2 136	13	6 267	2 806	1 083	145	2 019	320	107	3 567	1 064	4
5	Kenkä-, asuste- ja ompeluteollisuus • Sko-, konfektions- och sömnadsindustri	2 848	9 709	12 557	413	188	1 853	363	145	115	644	218	6 163	914	92	9 310	1 806	829	209	1 815	394	140	3 247	1 042	5
6	Graafinen teollisuus • Grafisk industri	5 510	7 927	13 437	24	23	26	17	130	123	2 360	991	5 847	2 744	7	8 394	3 898	1 435	277	2 888	443	133	5 043	1 612	6
7	Metallin perusteollisuus sekä metallituoteteollisuus • Metallråvaruindustri samt metallmanufaktur	4 311	3 930	8 241	100	96	119	117	98	95	687	444	3 291	2 291	16	4 311	3 046	1 233	115	2 367	215	67	3 930	1 265	7
8	Koneteollisuus • Maskinindustri	6 740	5 187	11 927	31	31	41	41	88	83	1 350	941	4 565	3 714	6	6 081	4 811	1 838	167	3 489	352	114	5 846	1 929	8
9	Sähköteknillinen teollisuus • Elektroteknisk industri	5 367	5 252	10 619	18	18	35	35	49	49	1 513	1 026	4 309	2 684	4	5 928	3 812	1 338	173	2 923	257	67	4 691	1 555	9
10	Kulkuneuvoteollisuus • Transportmedelsindustri	7 861	5 550	13 411	47	46	64	64	41	40	923	657	5 259	4 738	5	6 339	5 545	2 344	185	4 128	415	143	7 072	2 316	10
11	*Rakennustoiminta • Byggnadsverksamhet*	*18 451*	*12 156*	*30 607*	*213*	*210*	*400*	*397*	*126*	*122*	*1 957*	*1 538*	*12 501*	*11 373*	*23*	*15 220*	*13 647*	*5 471*	*307*	*8 588*	*1 021*	*384*	*15 387*	*4 804*	11
	Siitä • Därav:																								
12	Talonrakennus • Husbyggnadsverksamhet	11 308	7 550	18 858	89	88	148	148	73	71	1 280	1 028	8 036	7 050	8	9 634	8 387	3 232	180	5 193	619	234	9 224	2 921	12
13	*Sähkö- ja kaasulaitokset • Elektricitets- och gasverk*	*2 156*	*1 722*	*3 878*	—	—	—	—	*6*	*6*	*634*	*415*	*1 164*	*1 075*	—	*1 804*	*1 496*	*727*	*43*	*1 155*	*149*	*43*	*2 074*	*660*	13
14	*Vesijohto- ja viemärilaitokset • Vatten- och avloppsledningsverk*	*306*	*252*	*558*	—	—	—	—	—	—	*86*	*69*	*164*	*149*	—	*250*	*218*	*111*	*6*	*165*	*26*	*12*	*308*	*88*	14
15	*Kauppa • Handel*	*25 776*	*42 077*	*67 853*	*1 315*	*632*	*2 097*	*1 051*	*1 941*	*1 699*	*25 267*	*7 961*	*10 907*	*6 057*	*515*	*42 042*	*17 473*	*7 417*	*1 489*	*14 600*	*2 305*	*826*	*25 811*	*8 303*	15
	Siitä • Därav:																								
16	Tukkukauppa • Partihandel	10 940	12 314	23 254	160	142	336	314	886	841	7 408	3 653	3 531	2 487	54	12 375	7 439	3 331	521	6 155	872	334	10 879	3 501	16
17	Vähittäiskauppa • Minuthandel	10 809	20 832	31 641	1 099	459	1 715	698	710	555	12 365	2 951	4 903	2 654	457	21 249	7 388	2 782	637	5 994	979	340	10 392	3 421	17
18	*Liikenne • Samfärdsel*	*17 667*	*16 315*	*33 982*	*213*	*199*	*1 215*	*1 213*	*126*	*125*	*6 221*	*3 263*	*10 399*	*7 876*	*19*	*18 193*	*12 680*	*5 024*	*572*	*8 997*	*1 196*	*429*	*15 789*	*4 987*	18
	Siitä • Därav:																								
19	Tietoliikenne • Underrättelseväsen	3 300	3 887	7 187	—	—	1	1	6	6	2 416	822	1 843	1 521	—	4 266	2 350	805	166	1 726	224	75	2 921	950	19
20	*Palvelukset • Tjänster*	*28 927*	*56 684*	*85 611*	*921*	*381*	*3 370*	*1 281*	*373*	*301*	*27 896*	*11 794*	*21 800*	*4 653*	*136*	*54 496*	*18 423*	*8 240*	*1 354*	*18 468*	*3 053*	*1 148*	*31 115*	*10 504*	20
	Siitä • Därav:																								
21	Hallinto- ja järjestyspalvelukset • Förvaltnings- och ordningstjänster	8 156	9 511	17 667	—	—	—	—	—	—	7 635	4 233	1 329	1 034	—	8 964	5 267	2 453	334	5 107	809	297	8 703	2 889	21
22	*Muut ammatissa toimivat • Ej närmare specificerad verksamhet*	*2 643*	*2 476*	*5 119*	*4*	*4*	*114*	*108*	*20*	*17*	*1 228*	*418*	*2 341*	*1 687*	*1*	*3 708*	*2 234*	*438*	*102*	*752*	*119*	*37*	*1 411*	*409*	22
23	**Ammatissa toimiva väestö yhteensä [3] Summa yrkesverksam befolkning [3]**	**145 712**	**192 667**	**338 379**	**3 845**	**2 260**	**10 429**	**5 516**	**3 700**	**3 279**	**75 680**	**32 215**	**105 658**	**57 478**	**1 069**	**200 381**	**100 893**	**41 309**	**5 645**	**79 802**	**11 242**	**4 024**	**137 998**	**44 819**	23
24	*Ammatissa toimimaton väestö • Ej yrkesverksam befolkning*	*12 495*	*18 506*	*31 001*	—	—	—	—	—	—	—	—	—	—	—	[1] *25 609*	[1] *10 912*	*2 168*	*131*	*2 597*	*496*	*190*	*5 392*	*1 583*	24
25	**Kaikkiaan • Samtliga**	**158 207**	**211 173**	**369 380**	**3 845**	**2 260**	**10 429**	**5 516**	**3 700**	**3 279**	**75 680**	**32 215**	**105 658**	**57 478**	**1 069**	[2] **225 990**	[2] **111 805**	**43 477**	**5 776**	**82 399**	**11 738**	**4 214**	**143 390**	**46 402**	25

[1]) Ammatissa toimimattomia päämiehiä. [2]) Ammatissa toimivat ja toimimattomat päämiehet. [3]) Perheenjäsenet ml.

Muist. Yksityiskohtaiset tiedot on julkaistu v:n 1953 tilastollisessa vuosikirjassa, s. 34—43. Pieniä korjauksia on suoritettu.

[1]) Ej yrkesverksamma huvudmän. [2]) Yrkesverksamma och ej yrkesverksamma huvudmän. [3]) Jämte familjemedlemmar.

Anm. Mera detaljerade uppgifter har publicerats i Statistisk årsbok för år 1953 på s. 34—43. Några smärre korrigeringar har företagits.

36. Kaikki ruokakunnat ja alivuokralaisruokakunnat henkilöluvun mukaan kaupunginosittain 31. 12. 1950
Samtliga hushåll och underhyresgästhushåll efter storlek stadsdelsvis 31. 12. 1950

	Kaupunginosa Stadsdel	Kaikki ruokakunnat Ruokakunnan henkilöluku • Antal 1	2	3	4	Samtliga hushåll personer i hushållet 5	6	7—	Ruokakuntia yhteensä Hushåll sammanlagt	Henkilöitä yhteensä Personer sammanlagt	Siitä • Därav Alivuokralaisruokakunnat • Underhyresgästhushåll Ruokakunnan henkilöluku Antal personer i hushållet 1	2	3	4—	Ruokakuntia yhteensä Hushåll sammanlagt	Henkilöitä yhteensä Personer sammanlagt	
1	1	2 557	1 441	1 173	826	436	168	121	6 722	16 357	1 737	269	172	102	2 280	3 220	1
2	2	678	333	282	170	94	37	27	1 621	3 770	448	55	24	27	554	747	2
3	3	971	407	340	226	113	60	33	2 150	4 886	756	82	53	26	917	1 191	3
4	4	3 588	2 503	1 771	1 206	591	301	156	10 116	24 674	2 092	394	191	142	2 819	4 077	4
5	5	1 829	1 035	679	480	255	115	82	4 475	10 462	1 177	208	108	54	1 547	2 150	5
6	6	2 269	1 326	997	672	328	119	90	5 801	13 642	1 434	174	101	58	1 767	2 333	6
7	7	3 271	2 055	1 556	1 134	538	295	167	9 016	22 312	1 966	348	176	95	2 585	3 593	7
8	8	1 276	440	367	259	169	69	47	2 627	5 901	1 083	118	58	41	1 300	1 672	8
9	9	77	75	52	37	29	12	15	297	861	55	18	3	6	82	128	9
10	10	1 815	1 328	1 084	700	329	127	65	5 448	13 417	1 179	199	140	70	1 588	2 300	10
11	11	5 334	3 746	2 912	1 869	778	249	113	15 001	35 268	3 192	438	248	144	4 022	5 426	11
12	12	2 214	2 416	2 044	1 376	545	207	92	8 894	23 337	1 096	257	153	77	1 583	2 396	12
13	13	4 584	2 770	2 063	1 494	781	335	212	12 239	29 782	2 519	358	199	131	3 207	4 396	13
14	14	3 747	2 758	2 341	1 758	882	378	183	12 047	31 347	2 006	286	153	99	2 544	3 461	14
15	15	1 168	754	685	591	320	125	46	3 689	9 790	708	76	22	16	822	995	15
16	16	501	268	212	160	62	24	14	1 241	2 871	327	19	7	4	357	405	16
17	18	645	228	211	159	73	28	11	1 355	2 985	538	14	11	3	566	611	17
18	20	86	11	15	18	11	1	1	143	294	73	2	1	2	78	88	18
19	21	542	296	196	110	59	17	12	1 232	2 649	286	16	3	1	306	331	19
20	22	1 371	1 560	1 382	849	410	144	108	5 824	15 778	626	175	98	53	952	1 495	20
21	23	255	265	269	142	82	22	21	1 056	2 866	77	24	17	5	123	196	21
22	25	646	713	726	587	328	136	133	3 269	10 132	394	101	67	39	601	957	22
23	26	91	87	128	164	93	45	16	624	2 154	76	22	23	6	127	213	23
24	Pasila • Böle	175	148	132	117	50	30	11	663	1 847	58	11	10	7	86	142	24
25	Muut alueet rautatien länsip. • Övriga omr. väster om järnv.	49	44	42	18	22	10	11	196	597	25	9	4	2	40	63	25
26	Kunnalliskoti • Kommunalhemmet	97	8	3	1	2	2	—	113	148	97	2	—	—	99	101	26
27	Kumpula ym. rautat. itäp. • Gumtäckt m.m. öster om järnv.	383	274	302	333	186	87	39	1 604	4 908	294	40	29	9	372	499	27
28	Suomenlinna • Sveaborg	138	103	114	130	62	42	21	610	1 931	55	8	2	2	67	85	28
29	Muut saaret • Övriga holmar	29	48	29	37	16	8	4	171	521	14	2	—	1	17	23	29
30	*Kantakaupunki • Stadskärnan*	*40 386*	*27 440*	*22 107*	*15 623*	*7 644*	*3 193*	*1 851*	*118 244*	*295 487*	*24 388*	*3 725*	*2 073*	*1 222*	*31 408*	*43 294*	30
31	Lauttasaari • Drumsö	572	592	549	459	265	104	52	2 593	7 573	280	51	42	19	392	588	31
32	Munkkiniemi • Munksnäs	380	363	405	493	317	152	117	2 227	7 680	227	58	28	17	330	499	32
33	Haaga • Haga	272	284	266	205	116	54	39	1 236	3 663	120	27	12	10	169	256	33
34	Tali	58	77	56	65	42	9	8	315	965	34	5	4	3	46	70	34
35	Pitäjänmäen teollisuusalue • Sockenbacka industriområde	87	81	66	70	32	9	8	353	1 007	61	9	2	3	75	98	35
36	Konala • Kånala	110	113	111	87	39	26	9	495	1 441	39	15	6	5	65	108	36
37	Etelä-Kaarela • Södra Kårböle	14	19	16	11	10	5	5	80	260	5	—	1	—	6	8	37
38	Tuomarinkylä ym. • Domarby m.m.	39	120	117	98	69	37	45	525	1 924	18	27	18	13	76	181	38
39	Pakila • Baggböle	229	347	339	306	174	63	48	1 506	4 778	91	35	33	13	172	321	39
40	Oulunkylä • Åggelby	392	472	541	510	277	115	81	2 388	7 688	158	86	72	37	353	700	40
41	Vähä-Huopalahti, Pikku-Pasila • Lill-Hoplaks, Lilla Fredriksberg	23	31	24	7	2	2	3	92	228	17	3	1	—	21	26	41
42	Viik • Vik	55	38	34	44	16	5	9	201	589	24	4	4	2	34	54	42
43	Pukinmäki • Bocksbacka	93	92	61	44	21	8	9	328	855	53	3	2	3	61	78	43
44	Malmi • Malm	322	382	336	288	162	62	60	1 612	4 887	117	23	13	11	164	259	44
45	Tapanila • Staffansby	471	799	742	577	298	117	83	3 087	9 446	115	34	24	10	183	300	45
46	Ala-Tikkurila ym. • Nedre Dickursby m.m.	152	291	279	237	126	42	42	1 169	3 737	26	12	8	1	47	81	46
47	Kulosaari • Brändö	130	130	97	88	64	37	36	582	1 848	90	28	16	21	155	284	47
48	Herttoniemi • Hertonäs	95	189	195	158	73	30	30	770	2 457	56	51	24	18	149	307	48
49	Vartiokylä • Botby	91	220	206	168	89	36	17	827	2 613	27	17	12	5	61	117	49
50	Mellunkylä • Mellungsby	47	89	96	92	41	20	10	395	1 285	25	15	11	10	61	131	50
51	Laajasalo • Degerö	58	115	96	98	44	15	10	436	1 353	12	8	1	3	24	43	51
52	Santahamina • Sandhamn	86	32	58	49	35	11	13	284	864	36	2	1	—	39	43	52
53	Vådö	4	5	—	4	—	1	1	15	45	1	1	—	—	2	3	53
54	*Esikaupungit • Förstäderna*	*3 780*	*4 881*	*4 690*	*4 158*	*2 312*	*960*	*735*	*21 516*	*67 186*	*1 632*	*514*	*335*	*204*	*2 685*	*4 555*	54
55	*Ilman vakinaista asuntoa • Utan fast bostad*	*2 729*	*86*	*50*	*20*	*6*	*4*	—	*2 895*	*3 185*	*2 728*	*81*	*43*	*23*	*2 875*	*3 121*	55
56	*Ulkomailla • I utlandet*	*52*	*18*	*17*	*22*	*11*	*6*	*3*	*129*	*345*	*52*	*18*	*17*	*42*	*129*	*345*	56
57	**Koko kaupunki • Hela staden**	**46 947**	**32 425**	**26 864**	**19 823**	**9 973**	**4 163**	**2 589**	**142 784**	**366 203**	**28 800**	**4 338**	**2 468**	**1 491**	**37 097**	**51 315**	57

37. Kaupungissa asuva ruotsinkielinen väestö 31. 12. 1950 elinkeinohaaran ja ammattiaseman mukaan
I staden bosatt svenskspråkig befolkning 31. 12. 1950 fördelad efter näringsgren och ställning i yrket

Elinkeinohaara Näringsgren	Koko väestö Hela befolkningen			Ammatissa toimiva väestö • Yrkesverksam befolkning														Perheenjäsenet yhteensä Summa familjemedlemmar	
				Varsinaiset ammatinharjoittajat • Egentliga yrkesutövare										Avustavat perheenjäsenet • Medhjälpande familjemedl.	Ammatissa toimiva väestö yhteensä Summa yrkesverksam befolkning			
				Työnantajat Arbetsgivare		Yksinäisyrittäjät • Ensamföretagare		Johtajat Företagsledare		Toimihenkilöt Förvaltningspersonal		Työntekijät Arbetare						
	Miehiä Män	Naisia Kvinnor	Summa	Summa	M.	Summa	M.	Summa	M.	Summa	M.	Summa	M.	Summa	Summa	M.	Summa	M.
Maa- ja metsätalous sivuelinkeinoineen • Jord- och skogsbruk med binäringar	452	385	837	58	41	126	111	3	2	77	69	163	115	50	477	346	360	106
Kaivannaisteollisuus • Gruvindustri	52	51	103	—	—	—	—	3	3	24	15	21	20	—	48	38	55	14
Tehdasteollisuus ja käsityö • Fabriksindustri och hantverk	7 937	9 144	17 081	160	110	400	148	325	297	3 454	1 937	5 546	3 312	32	9 917	5 805	7 164	2 132
Rakennustoiminta • Byggnadsverksamhet	1 832	1 248	3 080	36	36	58	57	32	32	383	292	1 044	979	5	1 558	1 397	1 522	435
Sähkö-, kaasu-, vesijohto- ja viemärilaitokset • Elektricitets-, gas-, vatten- och avloppsledningsverk	351	355	706	—	—	—	—	1	—	211	115	162	149	—	374	264	332	87
Kauppa • Handel	6 655	10 427	17 082	299	149	545	290	684	593	6 986	2 548	1 753	1 094	97	10 364	4 683	6 718	1 972
Liikenne • Samfärdsel	4 326	4 126	8 452	34	31	176	176	63	63	2 164	1 235	2 466	1 772	4	4 907	3 277	3 545	1 049
Palvelukset yhteiskunnalle ja elinkeinoille sekä taide- ja virkistyspalvelukset • Tjänster åt samhället och näringslivet samt konst- o. rekreation	4 388	6 725	11 113	106	86	650	338	66	58	4 493	1 835	1 072	669	22	6 409	2 987	4 704	1 401
Kodissa suoritettavat ja muut henkilölliset palvelukset • Inom hemmet utförda o. övriga personliga tjänster	702	2 549	3 251	70	20	148	25	51	36	551	112	1 741	296	9	2 570	489	681	213
Muut ammatissa toimivat • Övriga yrkesverksamma	520	568	1 088	2	2	33	33	7	6	372	136	360	262	—	774	439	314	81
Ammatissa toimiva väestö yhteensä [3] • *Summa yrkesverksam befolkning* [3]	*27 215*	*35 578*	*62 793*	*765*	*475*	*2 136*	*1 178*	*1 235*	*1 090*	*18 715*	*8 294*	*14 328*	*8 668*	*219*	*37 398*	*19 725*	*25 395*	*7 490*
Ammatissa toimimaton väestö • Ej yrkesverksam befolkning	*2 811*	*5 425*	*8 236*	—	—	—	—	—	—	—	—	—	—	—	[1] *6 905*	[1] *2 508*	*1 331*	*303*
Summa	**30 026**	**41 003**	**71 029**	**765**	**475**	**2 136**	**1 178**	**1 235**	**1 090**	**18 715**	**8 294**	**14 328**	**8 668**	**219**	[2] **44 303**	[2] **22 233**	**26 726**	**7 793**

[1] Ammatissa toimimattomia päämiehiä. [2] Ammatissa toimivat ja toimimattomat päämiehet. [3] Perheenjäsenet ml.
[1] Ej yrkesverksamma huvudmän. [2] Yrkesverksamma och ej yrkesverksamma huvudmän. [3] Jämte familjemedlemmar.

38. Väestö ikäryhmittäin; keskiväkiluku vuosina 1953—59
Befolkning i åldersgrupper; medelfolkmängd åren 1953—59

Vuosi År	Ikäryhmä • Åldersgrupp												Summa
	0	1—4	5—9	10—14	15—19	20—29	30—39	40—49	50—59	60—69	70—79	80—	
	Miehiä • Män												
1959..	3 729	14 544	15 967	18 945	14 021	32 239	31 565	27 694	23 374	11 728	4 309	772	198 887
1958..	3 729	14 246	16 119	18 463	13 233	31 540	30 250	28 211	22 562	11 308	4 102	738	194 501
1957..	3 803	13 695	16 617	17 298	12 674	30 597	29 220	28 503	21 663	10 962	3 890	716	189 638
1956..	3 672	13 162	17 444	15 834	11 680	29 473	28 305	28 705	20 704	10 658	3 737	679	184 053
1955..	3 491	12 750	18 373	14 317	10 466	28 478	27 556	28 711	19 885	10 273	3 558	632	178 490
1954..	3 380	12 550	18 705	12 941	9 719	27 745	27 071	28 645	19 097	9 942	3 354	587	173 736
1953..	3 248	12 806	18 198	11 976	9 188	27 241	26 878	28 448	18 276	9 606	3 194	558	169 617
	Naisia • Kvinnor												
1959..	3 487	13 836	15 500	18 287	14 708	39 901	38 490	37 888	34 966	23 840	12 515	3 169	256 587
1958..	3 463	13 650	15 611	17 670	14 020	38 904	37 638	38 723	34 075	23 115	11 952	3 005	251 826
1957..	3 575	13 298	16 108	16 385	13 417	37 760	37 314	39 098	32 995	22 472	11 362	2 867	246 651
1956..	3 536	12 863	16 876	14 960	12 356	36 748	36 895	39 341	31 774	21 712	10 797	2 719	240 577
1955..	3 391	12 414	17 699	13 488	11 277	35 918	36 366	39 343	30 759	20 832	10 291	2 549	234 327
1954..	3 310	12 134	17 940	12 241	10 706	35 192	36 143	39 126	29 845	20 083	9 796	2 383	228 899
1953..	3 211	12 291	17 334	11 468	10 263	34 639	36 108	38 713	28 925	19 550	9 288	2 234	224 024
	Summa												
1959..	7 216	28 380	31 467	37 232	28 729	72 140	70 055	65 582	58 340	35 568	16 824	3 941	455 474
1958..	7 192	27 896	31 730	36 133	27 253	70 444	67 888	66 934	56 637	34 423	16 054	3 743	446 327
1957..	7 378	26 993	32 725	33 683	26 091	68 357	66 534	67 601	54 658	33 434	15 252	3 583	436 289
1956..	7 208	26 025	34 320	30 794	24 036	66 221	65 200	68 046	52 478	32 370	14 534	3 398	424 630
1955..	6 882	25 164	36 072	27 805	21 743	64 396	63 922	68 054	50 644	31 105	13 849	3 181	412 817
1954..	6 690	24 684	36 645	25 182	20 425	62 937	63 214	67 771	48 942	30 025	13 150	2 970	402 635
1953..	6 459	25 097	35 532	23 444	19 451	61 880	62 986	67 161	47 201	29 156	12 482	2 792	393 641

39. Väestö iän mukaan vuosien 1958—59 päättyessä
Befolkning efter ålder vid utgången av åren 1958—59

Ikä, vuotta Ålder, år	Absoluuttiset luvut • Absoluta tal						%					
	1958			1959			1958			1959		
	M.	N. Kv.	Summa	M.	N. Kv.	Summa	M.	N. Kv.	Summa	M.	N. Kv.	Summa
0 — 4	18 085	17 174	35 259	18 460	17 472	35 932	9.2	6.8	7.8	9.2	6.8	7.8
5— 9	15 943	15 429	31 372	15 991	15 571	31 562	8.1	6.1	7.0	7.9	6.0	6.8
10—14	18 857	18 171	37 028	19 034	18 403	37 437	9.6	7.1	8.2	9.5	7.1	8.1
15 - 19	13 527	14 305	27 832	14 515	15 111	29 626	6.9	5.6	6.2	7.2	5.8	6.4
20—24	14 223	18 299	32 522	14 885	19 023	33 908	7.2	7.2	7.2	7.4	7.3	7.4
25—29	17 642	21 137	38 779	17 727	21 344	39 071	9.0	8.3	8.6	8.8	8.2	8.5
30—34	16 694	19 292	35 986	17 443	19 735	37 178	8.5	7.6	8.0	8.7	7.6	8.1
35—39	14 094	18 545	32 639	14 899	19 407	34 306	7.1	7.3	7.3	7.4	7.5	7.4
40 -44	13 335	18 257	31 592	12 844	17 357	30 201	6.8	7.2	7.0	6.4	6.7	6.6
45—49	14 745	20 259	35 004	14 464	19 903	34 367	7.5	8.0	7.8	7.2	7.7	7.5
50—54	13 101	18 949	32 050	13 437	19 520	32 957	6.7	7.5	7.1	6.7	7.5	7.2
55—59	9 847	15 559	25 406	10 362	15 903	26 265	5.0	6.1	5.7	5.1	6.1	5.7
60—64	6 841	13 164	20 005	7 093	13 627	20 720	3.5	5.2	4.4	3.5	5.3	4.5
65 - 69	4 700	10 281	14 981	4 822	10 609	15 431	2.4	4.0	3.3	2.4	4.1	3.4
70 -74	2 865	7 662	10 527	2 956	7 909	10 865	1.4	3.0	2.3	1.5	3.1	2.4
75—79	1 361	4 582	5 943	1 437	4 876	6 313	0.7	1.8	1.3	0.7	1.9	1.4
80 - 84	541	2 138	2 679	580	2 260	2 840	0.3	0.8	0.6	0.3	0.9	0.6
85 - 89	180	763	943	192	812	1 004	0.1	0.3	0.2	0.1	0.3	0.2
90—	25	176	201	27	190	217	0.0	0.1	0.0	0.0	0.1	0.0
Summa	*196 606*	*254 142*	*450 748*	*201 168*	*259 032*	*460 200*	*100.0*	*100.0*	*100.0*	*100.0*	*100.0*	*100.0*
0— 6	24 492	23 525	48 017	25 110	24 043	49 153	12.5	9.3	10.7	12.5	9.3	10.7
7—14	28 393	27 249	55 642	28 375	27 403	55 778	14.4	10.7	12.3	14.1	10.6	12.1
15—64	134 049	177 766	311 815	137 669	180 930	318 599	68.2	69.9	69.2	68.4	69.8	69.2
65—	9 672	25 602	35 274	10 014	26 656	36 670	4.9	10.1	7.8	5.0	10.3	8.0
Summa	*196 606*	*254 142*	*450 748*	*201 168*	*259 032*	*460 200*	*100.0*	*100.0*	*100.0*	*100.0*	*100.0*	*100.0*

Ks. muist. s. 42. • Se anm. på s. 42.

40. Väestö syntymävuoden ja sukupuolen mukaan vuosien 1958—59 päättyessä
Befolkning efter födelseår och kön vid utgången av åren 1958—59

Syntymä-vuosi Födelseår	1958			1959		
	M.	N. Kv.	Summa	M.	N. Kv.	Summa
1959 ..	•	•	•	3 840	3 591	7 431
1958 ..	3 617	3 383	7 000	3 587	3 364	6 951
1957 ..	3 800	3 518	7 318	3 762	3 532	7 294
1956 ..	3 736	3 557	7 293	3 722	3 563	7 285
1955 ..	3 540	3 406	6 946	3 549	3 422	6 971
1954 ..	3 392	3 310	6 702	3 370	3 312	6 682
1953 ..	3 276	3 268	6 544	3 280	3 259	6 539
1952 ..	3 131	3 083	6 214	3 147	3 094	6 241
1951 ..	3 174	2 962	6 136	3 176	2 968	6 144
1950 ..	2 992	2 937	5 929	3 018	2 938	5 956
1949 ..	3 370	3 179	6 549	3 390	3 195	6 585
1948 ..	3 656	3 609	7 265	3 667	3 611	7 278
1947 ..	3 849	3 794	7 643	3 870	3 787	7 657
1946 ..	4 204	4 008	8 212	4 193	4 029	8 222
1945 ..	3 908	3 777	7 685	3 914	3 781	7 695
1944 ..	3 240	2 983	6 223	3 237	3 028	6 265
1943 ..	2 894	2 712	5 606	2 932	2 850	5 782
1942 ..	2 349	2 373	4 722	2 423	2 541	4 964
1941 ..	3 059	3 212	6 271	3 221	3 605	6 826
1940 ..	2 586	2 809	5 395	2 702	3 087	5 789
1939 ..	2 639	3 199	5 838	2 736	3 591	6 327
1938 ..	2 684	3 425	6 109	2 936	3 814	6 750
1937 ..	2 604	3 432	6 036	2 941	3 716	6 657
1936 ..	2 787	3 500	6 287	3 045	3 794	6 839
1935 ..	2 990	3 861	6 851	3 227	4 108	7 335
1934 ..	3 158	4 081	7 239	3 336	4 210	7 546
1933 ..	3 176	3 890	7 066	3 303	3 970	7 273
1932 ..	3 458	4 250	7 708	3 574	4 302	7 876
1931 ..	3 607	4 342	7 949	3 700	4 373	8 073
1930 ..	3 788	4 475	8 263	3 814	4 489	8 303
1929 ..	3 613	4 180	7 793	3 705	4 200	7 905
1928 ..	3 614	3 914	7 528	3 643	3 951	7 594
1927 ..	3 359	3 803	7 162	3 410	3 826	7 236

Syntymä-vuosi Födelseår	1958			1959		
	M.	N. Kv.	Summa	M.	N. Kv.	Summa
1926 ..	3 311	3 868	7 179	3 335	3 850	7 185
1925 ..	3 327	3 912	7 239	3 350	3 908	7 258
1924 ..	3 083	3 795	6 878	3 097	3 795	6 892
1923 ..	2 970	3 871	6 841	2 945	3 882	6 827
1922 ..	2 849	3 828	6 677	2 840	3 839	6 679
1921 ..	2 959	3 942	6 901	2 966	3 958	6 924
1920 ..	3 061	3 915	6 976	3 051	3 933	6 984
1919 ..	2 255	2 989	5 244	2 253	2 980	5 233
1918 ..	2 675	3 651	6 326	2 685	3 636	6 321
1917 ..	2 601	3 572	6 173	2 599	3 556	6 155
1916 ..	2 647	3 512	6 159	2 635	3 503	6 138
1915 ..	2 684	3 683	6 367	2 672	3 682	6 354
1914 ..	2 728	3 839	6 567	2 692	3 838	6 530
1913 ..	2 888	3 847	6 735	2 881	3 842	6 723
1912 ..	2 923	4 138	7 061	2 904	4 120	7 024
1911 ..	3 061	3 934	6 995	3 032	3 944	6 976
1910 ..	2 983	4 152	7 135	2 955	4 159	7 114
1909 ..	2 890	4 188	7 078	2 866	4 168	7 034
1908 ..	2 835	3 992	6 827	2 825	3 991	6 816
1907 ..	2 769	3 986	6 755	2 751	3 966	6 717
1906 ..	2 604	3 838	6 442	2 566	3 808	6 374
1905 ..	2 470	3 610	6 080	2 429	3 587	6 016
1904 ..	2 423	3 523	5 946	2 398	3 480	5 878
1903 ..	2 290	3 221	5 511	2 246	3 193	5 439
1902 ..	2 113	3 177	5 290	2 062	3 156	5 218
1901 ..	1 941	3 220	5 161	1 882	3 185	5 067
1900 ..	1 818	2 916	4 734	1 774	2 889	4 663
1899 ..	1 685	3 025	4 710	1 627	3 008	4 635
1898 ..	1 659	2 901	4 560	1 597	2 852	4 449
1897 ..	1 325	2 624	3 949	1 281	2 600	3 881
1896 ..	1 347	2 646	3 993	1 293	2 612	3 905
1895 ..	1 351	2 599	3 950	1 295	2 555	3 850
1894 ..	1 159	2 394	3 553	1 106	2 358	3 464

Syntymä-vuosi Födelseår	1958			1959		
	M.	N. Kv.	Summa	M.	N. Kv.	Summa
1893 ..	1 072	2 133	3 205	1 019	2 094	3 113
1892 ..	1 067	2 170	3 237	1 009	2 122	3 131
1891 ..	937	2 171	3 108	865	2 125	2 990
1890 ..	884	1 966	2 850	823	1 910	2 733
1889 ..	740	1 841	2 581	696	1 786	2 482
1888 ..	723	1 855	2 578	679	1 794	2 473
1887 ..	647	1 651	2 298	608	1 600	2 208
1886 ..	542	1 480	2 022	503	1 423	1 926
1885 ..	504	1 377	1 881	470	1 306	1 776
1884 ..	449	1 299	1 748	417	1 234	1 651
1883 ..	364	1 176	1 540	329	1 100	1 429
1882 ..	306	1 061	1 367	275	997	1 272
1881 ..	233	864	1 097	194	813	1 007
1880 ..	249	788	1 037	222	732	954
1879 .	209	693	902	182	628	810
1878 ..	141	597	738	120	539	659
1877 ..	134	485	619	118	427	545
1876 ..	104	412	516	86	360	446
1875 ..	88	357	445	74	306	380
1874 ..	74	287	361	57	239	296
1873 ..	54	250	304	44	218	262
1872 ..	42	204	246	34	165	199
1871 ..	41	111	152	32	91	123
1870 ..	29	128	157	25	99	124
1869 ..	14	70	84	11	50	61
1868 ..	9	42	51	5	29	34
1867 ..	4	19	23	3	12	15
1866 ..	5	30	35	4	24	28
1865 ..	5	27	32	2	23	25
1864 —	2	58	60	2	52	54
Summa	*196 606*	*254 142*	*450 748*	*201 168*	*259 032*	*460 200*

Muist. taul. 38—41. Vuonna 1950 suoritetun väestölaskennan tiedot lisättyinä väestörekisterien antamilla tiedoilla väestönmuutoksista.
Anm. till tab. 38—41. Uppgifterna enligt folkräkningen år 1950 kompletterade med befolkningsregistrens uppgifter över folkmängdsförändringarna.

41. Väestörekisterien väkiluku vuosien 1958—59 päättyessä sekä niiden keskiväkiluku vuosina 1958—59
Befolkningsregistrens folkmängd vid utgången av åren 1958—59 samt deras medelfolkmängd åren 1958—59

Seurakunta[1]) / Församling[1])		1958		1959		Keskiväkiluku • Medelfolkmängd			
						1958		1959	
		Summa	M.	Summa	M.	Summa	M.	Summa	M.
Tuomiokirkkoseurak.	Domkyrkoförs.	16 047	6 460	16 037	6 463	16 025	6 459	16 042	6 462
Vanhankirkon seurak.	Gamlakyrkans förs.	21 855	8 737	21 138	8 455	22 422	9 036	21 497	8 596
Lauttasaaren „	Drumsö „	10 960	4 845	11 980	5 218	10 464	4 651	11 470	5 031
Töölön „	Tölö „	40 047	15 204	39 634	15 011	40 555	15 474	39 841	15 108
Meilahden „	Mejlans finska „	16 108	6 221	16 085	6 209	16 134	6 265	16 097	6 215
Johanneksen „	Johannes „	33 277	13 427	33 031	13 328	33 685	13 652	33 154	13 378
Kallion „	Berghälls „	33 546	13 432	33 186	13 214	34 136	13 759	33 366	13 323
Alppilan „	Alppila „	14 657	5 884	14 756	5 923	14 680	5 939	14 706	5 903
Paavalin „	Paulus „	19 004	7 694	19 051	7 686	19 304	7 894	19 028	7 690
Käpylän „	Kottby „	12 376	5 182	12 450	5 200	12 437	5 226	12 413	5 191
Malmin „	Malms finska „	45 397	20 527	47 011	21 200	44 006	19 989	46 204	20 864
Pohj. ruotsal. „	Norra svenska „	20 620	8 191	20 315	8 053	20 923	8 331	20 468	8 122
Meilahden „ „	Mejlans „ „	9 115	3 663	8 989	3 601	9 148	3 684	9 052	3 632
Etel. „ „	Södra „ „	13 515	5 430	13 220	5 290	13 715	5 532	13 367	5 360
Sörnäisten „ „	Sörnäs „ „	10 386	4 396	10 115	4 250	10 627	4 508	10 250	4 323
Malmin „ „	Malms „ „	5 728	2 625	5 821	2 649	5 587	2 561	5 774	2 637
Huopalahden „	Hoplaks „	24 849	11 180	29 394	13 113	22 449	10 147	27 122	12 147
Oulunkylän „	Åggelby „	12 905	5 663	13 568	5 953	13 057	5 752	13 237	5 808
Kulosaaren „	Brändö „	1 292	607	1 251	592	1 307	615	1 271	599
Olaus Petrin „	Olaus Petri „	1 773	690	1 758	690	1 756	682	1 765	690
Saksalainen „	Tyska „	2 111	889	2 166	907	2 104	891	2 138	898
Kreikk.kat. seurakunnat	Grek.kat. församlingarna	7 490	2 952	7 546	2 991	7 495	2 958	7 518	2 971
Roomalaiskat. seurak.	Rom.kat. förs.	1 381	624	1 374	626	1 381	624	1 377	625
Vapaakirkko, adventtikirkko, metod.- ja bapt. srk., engl. srk., vap. ev. lut. srk.	Frikyrkan, adventkyrkan, metod.- o. bapt. förs., eng. förs., fria ev. lut. förs.	2 020	707	2 114	738	1 993	693	2 086	728
Juutalainen seurak.	Judiska förs.	1 085	522	1 055	510	1 097	526	1 070	516
Muhamettilainen „	Muhammedanska „	367	174	372	173	362	172	369	173
Jehovantodistajat, Myöhempien aikojen pyhien seurak., Vapaa kat. seurak.	Jehovas vittnen, Sista dagars heligas förs., Fria katolska förs.	903	333	1 075	414	786	290	989	373
Siviilirekisteri	Civilregistret	58 528	35 946	62 289	38 299	55 312	33 797	60 409	37 123
Kaup. ulkop. rekisteröityjä	Utanför staden registrerade	9 313	3 332	9 220	3 293	•	•	•	•
Tuntematon rekisteri	Okänt register	7 760	2 769	7 764	2 771	•	•	•	•
	Summa	*454 415*	*198 306*	*463 765*	*202 820*	*[2]) 432 947*	*[2]) 190 107*	*[2]) 442 080*	*[2]) 194 486*
Kaupungissa rekisteröityjä, kaupungin ulkop. asuvia	*I staden registrer., bosatta utanför staden*	*3 667*	*1 700*	*3 565*	*1 652*	*3 731*	*1 730*	*3 565*	*1 652*
Kaupungissa asuva väestö	**I staden bosatt befolkning**	**450 748**	**196 606**	**460 200**	**201 168**	**446 327**	**194 501**	**455 474**	**198 887**

[1]) Ks. muist. s. 50. [2]) Kaupungissa rekisteröity väestö. • [1]) Se anm. på s. 51. [2]) I staden registrerad befolkning.

Ks. muist. s. 42. • Se anm. på s. 42.

42. Henkikirjoitettu väestö kaupunginosittain tammikuun 1 päivänä vuosina 1875—1960

Mantalsskriven befolkning stadsdelsvis den 1 januari åren 1875—1960

A. Kaupunginosittain vuosina 1910—59 • Stadsdelsvis åren 1910—59

Kaupunginosa tai vastaava alue v. 1959 Stadsdel eller motsvarande område år 1959	1910	1920	1930	1940	1950 [16]	1957 [16]	1958 [16]	1959 [16]
Kantakaupunki • Stadskärnan	*112 740*	*148 706*	*203 175*	*247 428*	*295 497*	*283 495*	*279 728*	*272 085*
1	9 118	10 885	12 809	14 348	16 420	15 109	13 843	14 605
2	4 963	4 431	3 648	3 612	3 813	3 038	2 591	2 685
3	4 244	4 269	4 084	3 868	4 714	4 054	3 673	3 887
4	16 735	18 704	20 872	21 628	24 690	23 123	22 765	21 866
5	7 434	8 828	9 214	9 749	10 554	9 191	9 338	8 773
6	9 021	11 674	10 935	12 380	13 632	12 211	12 175	11 711
7	15 495	17 015	19 252	20 267	22 708	20 461	20 082	19 797
8	3 700	5 057	5 200	4 406	5 591	4 953	4 924	4 805
9	989	959	932	869	939	885	915	868
10	5 950	7 760	9 023	12 113	13 514	11 743	11 515	10 883
11	15 242	19 450	25 425	33 858	35 504	33 287	34 230	31 965
12	6 314	10 959	15 458	19 941	23 310	21 904	21 601	21 080
13	916	6 520	22 767	26 608	30 101	26 390	25 642	24 702
14	} 4 418	{ 6 079	11 913	26 166	31 915	29 947	29 369	28 262
15		32	132	1 591	9 735	9 788	[19] 10 417	[19] 10 149
16 [1]	—	—	541	645	1 468	4 328	[20] 4 356	[20] 4 194
18	—	—	—	—	1 579	3 541	[21] 3 970	[21] 3 839
20	432	424	422	300	295	292	301	294
21 [2]	3 569	3 434	2 622	2 405	2 537	3 295	4 011	4 280
22 [3]	712	4 662	14 078	15 290	15 687	15 350	15 022	14 671
23 [4]	838	755	1 769	1 881	2 850	2 857	2 689	2 579
24 [5]	••	••	••	••	••	[18] 2 663	[22] 4 130	[22] 4 072
25 [6]	—	—	3 999	4 651	9 646	[18] 14 498	14 389	14 071
26 [7]	—	—	—	865	1 278	1 145	[23] 3 187	[23] 3 584
Pasila [8] Böle [8]	—	3 006	2 364	1 873	2 313	2 166	2 124	2 056
Muut alueet rautatien länsipuolella [9] Övriga områden väster om järnvägen [9]	1 050	987	1 512	2 119	1 572	1 577	} 650	597
Muut alueet rautatien itäpuolella [10] Övriga områden öster om järnvägen [10]	1 032	1 839	2 791	4 440	6 842	3 901		
Siitä: Puistokylät Kunnalliskoti — Därav: Parkbyarna Kommunalhemmet	— 764	— 794	— 1 210	— 1 198	2 374 1 104	2 149 1 267	•• ••	•• ••
Suomenlinna Sveaborg	} 568	977	{ 1 073	1 101	} 2 290	{ 1 765	1 795	1 784
Muut saaret [11] Övriga holmar [11]			{ 340	454		33	24	26
Esikaupungit • Förstäderna	—	—	—	—	*62 631*	*124 349*	*138 681*	*150 546*
29 [12]	—	—	—	—	3 592	14 597	15 459	18 397
Siitä: Pohjois-Haagan asutusalue — Därav: Bosättningsområdet i Norra Haga	—	—	—	—	••	9 146	9 185	11 403
30 [13]	—	—	—	—	7 527	10 914	15 886	[25] 19 352
31 [14]	—	—	—	—	6 656	14 135	14 976	15 861
44 [15]	—	—	—	—	••	822	827	1 029
46	—	—	—	—	306	1 919	[24] 2 390	[24] 3 843
Siitä: Pitäjänmäen teollisuusalue — Därav: Sockenbacka industriområde	—	—	—	—	306	535	••	••
Reimarla — Reimars	—	—	—	—	—	587	••	••
Marttila — Martas	—	—	—	—	—	700	••	••
Tali	—	—	—	—	[17] 1 496	436	••	••
Konala Kånala	—	—	—	—	1 350	2 085	2 440	1 963
Etelä-Kaarela Södra Kårböle	—	—	—	—	216	3 107	3 455	4 249
Tuomarinkylä Domarby	—	—	—	—	1 058	4 653	4 797	[26] 5 016
Siitä: Paloheinä — Därav: Svedängen	—	—	—	—	894	3 649	3 795	3 965
Pakila Baggböle	—	—	—	—	4 477	6 397	6 580	6 610

[1] Ennen Ruskeasuo, Uusipelto, Tilkka ym. alueet. [2] Ennen Hermanni, keskusvankilan alue ym. [3] Ennen Vallila. [4] Ennen Toukola, Arabia, Vanhakaupunki ym. [5] Osa Kumpulasta. [6] Ennen Käpylä. [7] Ennen Koskelan sairaskodin pohjoisp. oleva alue. [8] V:sta 1946 lähtien sisältyy tähän Pikku Pasila. [9] Meilahti, Reijola ym. [10] Velodromi ym. [11] Kaikki saaret, lukuun ottamatta erinäisiä ulkosaaria, on sijoitettu vastaaviin kaupunginosiin v:sta 1954 lähtien. [12] Ennen Haaga. [13] Ennen Munkkiniemi. [14] Ennen Lauttasaari. [15] Ennen Tammisalo. [16] Ulkomaalaiset ml. [17] Reimarla ja Marttila ml. [18] 24. kaupunginosasta on siirretty 25. kaupunginosaan alue, joka käsittää pääasiassa ns. Kisakylän. [19] Meilahti ml. [20] Reijola ml. [21] Tuberkul. parantola, Auroran sairaala ym. ml. [22] Puistokylät ym. ml. [23] Koskelan sairaskoti ja puistokylä ym. ml. [24] Tali ml. [25] Siitä Munkkivuori: 7 530 as. [26] Haltiala ja Niskala ml.

[1] Förut områdena Brunakärr, Nyåker, Tilkka m.fl. [2] Förut Hermanstad, centralfängelsets område m.m. [3] Förut Vallgård. [4] Förut Majstad, Arabia, Gammelstaden m.m. [5] Del av Gumtäckt. [6] Förut Kottby. [7] Förut området norr om Forsby sjukhem. [8] Fr.o.m. 1946 ingår här Lilla Fredriksberg. [9] Mejlans, Grejus m.m. [10] Velodromen m.m. [11] Alla holmar, med undantag för en grupp yttre holmar har hänförts till resp. stadsdelar fr.o.m. 1954. [12] Förut Haga. [13] Förut Munksnäs. [14] Förut Drumsö. [15] Förut Tammelund. [16] Inkl. utlänningar. [17] Inkl. Reimars och Martas. [18] Område, som huvudsakligen omfattar den nya Olympiabyn, har överförts från 24. till 25. stadsdelen. [19] Inkl. Mejlans. [20] Inkl. Grejus. [21] Inkl. Tuberk. sanat., Aurorasjukh. m.m. [22] Inkl. parkbyarna m.m. [23] Inkl. Forsby sjukhem och parkby m.m. [24] Inkl. Tali. [25] Därav Munkshöjden: 7 530 inv. [26] Inkl. Tomtbacka och Nackböle.

Jatkoa • Fortsättning

Kaupunginosa tai vastaava alue v. 1959 / Stadsdel eller motsvarande område år 1959		1910	1920	1930	1940	1950 [1]	1957 [1]	1958 [1]	1959 [1]
Oulunkylä	Åggelby	—	—	—	—	7 354	16 618	17 483	17 142
Siltä: Pirkkola	Därav: Britas	—	—	—	—	905	902	9 661	879
Maunula	Månsas	—	—	—	—	1 615	8 309		8 752
Vanhainkoti	Åldringshemmet	—	—	—	—	—	829	••	••
Viik	Vik	—	—	—	—	521	651	663	682
Pukinmäki	Bocksbacka	—	—	—	—	787	714	718	712
Malmi	Malm	—	—	—	—	4 753	6 933	7 015	7 074
Tapanila	Staffansby	—	—	—	—	11 377	12 837	9 411	12 709
Puistola	Parkstad	—	—	—	—			3 683	
Ala-Tikkurila	Nedre Dickursby	—	—	—	—	958	1 469	2)2 277	2)2 375
Suutarila	Skomakarböle	—	—	—	—	251	589		
Kulosaari	Brändö	—	—	—	—	1 834	1 618	1 596	1 486
Herttoniemi	Hertonäs	—	—	—	—	2 117	13 360	18 269	21 257
Siltä: Länt. asutusalue	Därav: Västra bosättn.omr.	—	—	—	—	767	9 126	••	••
Itäin. „	Östra „	—	—	—	—	••	3 518	6 118	6 626
Vartiokylä	Botby	—	—	—	—	2 470	4 079	3 105	3 170
Marjaniemi	Marudd	—	—	—	—			1 084	853
Mellunkylä	Mellungsby	—	—	—	—	1 169	2 675	2 917	3 252
Laajasalo	Degerö	—	—	—	—	1 268	2 495	2 541	2 660
Santahamina	Sandhamn	—	—	—	—	973	1 014	929	854
Muut alueet	Övriga områden	—	—	—	—	121	232	180	••
Muut kaupungissa henkikirjoitetut • Övriga i staden mantalsskrivna personer		*5 996*	*3 494*	*2 658*	*5 056*	*12 834*	*13 316*	*14 135*	*15 957*
Ilman vakinaista asuntoa • Utan stadigvarande bostad		••	••	••	••	••	3 594	3 254	2 717
Laitoksissa ym. • I anstalter m. m.		••	••	••	••	••	5 051	5 571	5 447
Ulkomailla olevat • I utlandet		••	••	••	••	••	1 132	1 224	1 729
Tietymättömissä olevat • Okänd vistelseort		••	••	••	••	••	3 539	4 086	6 064
Koko kaupunki • Hela staden		**118 736**	**152 200**	**205 833**	**252 484**	**370 962**	**421 160**	**432 544**	**438 588**

[1]) Ulkomaalaiset ml. [2]) Siltakylä ml. • [1]) Inkl. utlänningar. [2]) Inkl. Broby.

B. Sukupuolen mukaan vuosina 1875—1960 [1]) • Efter kön åren 1875—1960 [1])

Vuosi / År	Miehiä / Män	Naisia / Kvinnor	Summa	Vuosi / År	Miehiä / Män	Naisia / Kvinnor	Summa	Vuosi / År	Miehiä / Män	Naisia / Kvinnor	Summa
1875	10 236	12 834	23 070	1933	91 008	126 338	217 346	1947	152 067	205 466	357 533
1880	16 403	19 943	36 346	1934	92 751	128 773	221 524	1948	151 574	205 565	357 139
1885	18 746	22 833	41 579	1935	94 146	131 336	225 482	1949	152 504	207 309	359 813
1890	25 519	30 717	56 236	1936	96 156	134 238	230 394	1950	157 080	211 439	368 519
1895	28 213	36 341	64 554	1937	98 487	138 238	236 725	1951	160 827	215 154	375 981
1900	35 010	44 116	79 126	1938	102 698	144 086	246 784	1952	166 501	218 020	384 521
1905	41 198	52 428	93 626	1939	108 503	149 614	258 117	1953	170 357	224 154	394 511
1910	52 179	66 557	118 736	1940	105 777	146 707	252 484	1954	170 807	225 536	396 343
1915	69 102	84 365	153 467	1941	114 566	163 429	2)277 995	1955	174 553	229 417	403 970
1920	64 434	87 766	152 200	1942	102 412	151 478	3)253 890	1956	178 566	233 629	412 195
1925	67 545	94 525	162 070	1943	103 142	154 919	258 061	1957	183 164	237 996	421 160
1930	87 022	118 811	205 833	1944	106 317	159 019	265 336	1958	187 357	243 692	431 049
1931	87 764	121 614	209 378	1945	113 710	162 567	276 277	1959	192 768	248 910	441 678
1932	90 048	124 062	214 110	1946 4)	143 919	197 644	5)341 563	1960	196 689	251 626	448 315

[1]) Ulkomaalaiset (v. 1960 2 639) sisältyvät tähän taulukkoon v:sta 1951 lähtien sekä v. 1915, jolloin lukuihin sisältyy Venäjän alamaisia. [2]) Tähän sisältyvät ne siirtoväkeen kuuluvat henkilöt, luvultaan 27 128, jotka on merkitty Helsingin henkikirjoihin. [3]) Tähän sisältyy n. 6 000 siirtoväkeen kuuluvaa henkilöä, jotka jäivät Helsinkiin asumaan. [4]) Lukuihin sisältyvät tästä lähtien siirtoväkeen kuuluvat. [5]) Tähän sisältyy Esikaupunkialueen väestö, miehiä 23 168 ja naisia 27 886.

[1]) I tabellen ingår utlänningar (år 1960 2 639) fr.o.m. år 1951 samt för år 1915, då ryska undersåtar medräknats. [2]) Här ingår de till den förflyttade befolkningen hörande personer, till antalet 27 128, vilka mantalsskrivits i Helsingfors. [3]) Här ingår c. 6 000 personer av den förflyttade befolkningen, vilka stannat i Helsingfors. [4]) Härefter ingår även till den förflyttade befolkningen hörande personer. [5]) Inkl. Förstadsområdets befolkning 23 168 män och 27 886 kvinnor.

Muist. Ilmoituksen mukaan on v:n 1959 aineiston käsittelyssä eräiden kaup. osien kohdalla sattunut virheitä Samoin poikkeaa A-taul. ilmoitettu koko kaupungin väkiluku virallisesta luvusta *(441 678,* joista miesp. *192 768* ja naisp. *248 910).* — Ks. myös muist. v:n 1959 vuosikirjassa, s. 74.

Anm. Enligt uppgift har vid behandlingen av materialet för år 1959 insmugit sig fel i siffrorna för en del stadsdelar, likaså avviker den i tab. A uppgivna totalsiffran för stadens befolkning från den officiella *(441 678,* varav *192 768* män och *248 910* kvinnor). — Se även anm. i årsb. 1959, s. 74.

43. Helsingin seudun [1]) henkikirjoitettu väestö kylittäin vuosina 1959—60
Den mantalsskrivna befolkningen inom Helsingforsregionen [1]) byavis åren 1959—60

Kunta ja kylä Kommun och by	1/1 1959	1/1 1960
Helsingin mlk. • Helsinge	*39 879*	*41 906*
Alikerava	3 284	3 413
Hakkila • Haxböle	315	282
Hakunila • Håkansböle	1 272	1 312
Hyrylä	2 013	2 079
Hämeenkylä • Tavastby	3 454	3 679
Kaarela • Kårböle	242	243
Keimola • Käinby	1 389	1 531
Kirkonkylä • Kyrkoby	2 551	2 621
Kuninkaala • Fastböle	1 101	1 145
Lapinkylä • Lappböle	381	443
Länsisalmi • Vestersundom	1 455	1 456
Martinkylä • Mårtensby	1 042	1 243
Myllymäki • Kvarnbacka	246	268
Piispankylä • Biskopsböle	221	226
Rekola • Hanaböle	3 629	3 757
Riipilä • Ripuby	884	1 014
Ruotsinkylä	13	13
Seutula • Sjöskog	700	845
Silvola • Sillböle	240	274
Sotunki • Sottungsby	1 594	1 690
Tikkurila • Dickursby	10 019	10 649
Tolkinkylä • Tolkby	91	92
Veromiehenkylä • Skattmansby	1 100	1 085
Viinikkala • Vinickby	231	250
Vuosaari • Nordsjö	1 056	1 041
Voutila • Brutuby	174	190
Ylästö • Övitsböle	660	706
Laitokset ym. • Inrättningar m.m.	522	359
Espoo • Esbo	*49 613*	*53 042*
Bemböle	1 708	1 733
Bodom	137	130
Bolarskog	254	225
Bölsby	55	57
Dåvitsby	650	687
Esbogård	562	541
Fannsby	388	499
Finnå	107	117
Forsbacka	6	6
Frisans—Kaitans	1 403	1 640
Gloms	114	104
Gumböle	1 036	1 031
Gunnars	48	55
Tapiola[2]) • Hagalund[2])	[3]) 7 386	9 149
Hemttaa • Hemtans	228	276
Isohuopalahti • Storhoplaks	5 485	5 482
Järvikylä • Träskby	185	165
Karvasbacka	314	320
Kauklahti • Köklaks	1 173	1 273
Kilo	298	282
Klopinkylä • Klobbskog	1 037	1 092
Kokinkylä • Kockby	407	476
Konungsböle	611	582
Kurtby	437	437
Kvisbacka	1 057	1 115
Laajalahti • Bredvik	1 329	1 391
Lahnus	350	371
Luukkaa • Luuk	252	265
Lövkulla	202	200
Mankkaa • Mankans	1 189	1 401
Mankki • Mankby	138	141
Martinkylä • Mårtensby	1 143	1 119
Matinkylä • Mattby	589	609
Morby	1 135	1 182
Mulby	1 234	1 242
Myllykylä • Kvarnby	905	910
Myntti • Myntböle	203	260
Mäkkylä	3 808	4 111
Niemi • Niemis	14	16
Nupuri • Nupurby	202	200
Nuuksio • Nouks	792	792
Oittaa • Oitans	63	84
Olari [4]) • Olarsby [4])	1 836	1 799
Pakankylä • Backby	148	151
Pappila • Prästgården	483	482
Röylä • Rödskog	199	208
Sepänkylä • Smedsby	239	241
Skrakaby	10	21
Snettaa • Snettans	83	79
Sommaröarna	272	276
Sperrings	38	31
Stensvik	346	388
Söderskog	40	44
Sökö	419	461
Takkula • Tackskog	49	47
Träskända	605	592
Tuomarila • Södrik	1 853	1 846
Urberga	19	18
Vanhakylä • Gammelgård	3 947	4 221
Velskola • Vällskog	48	50
Laitokset ym. • Inrättningar m.m.	345	319
Kauniainen • Grankulla	*2 677*	*2 655*
Kerava • Kervo	*9 569*	*9 723*
Lähialue • Närområdet	**101 738**	**107 326**
Kirkkonummi • Kyrkslätt	*5 759*	*6 583*
Bergstad	22	18
Biskopsböle	11	20
Bondarsby	34	28
Båtvik	8	17
Böle	5	6
Danskarby	23	19
Dåvitsby	—	4
Edis	15	17
Edö	5	5
Estby	17	25
Evitskog	472	465
Finnby	3	9
Finnsbacka	64	65
Friggesby	—	21
Gesterby	62	70
Getberg	3	3
Gillobacka	15	18
Grundträsk	18	24
Gumbacka	—	2
Gunnarsby	27	29
Gunnarskulla	16	24

[1]) Lukuun ottamatta Helsingin kaupunkia. — Ulkomailla olevat sisältyvät eräissä kunnissa kylälukuihin. [2]) Tapiola, Westend ym. [3]) Siitä Tapiolan uudella asutusalueella 5 473. [4]) Entinen Gräsa gård.

Muist. Muita tietoja Helsingin seudusta on sivuilla 307—312.

Jatkoa • Fortsättning

Kunta ja kylä Kommun och by	1/1 1959	1/1 1960
Haapajärvi	267	268
Hila	13	12
Hilabäck	10	12
Hindersby	142	144
Hirsala	18	14
Honskby	12	8
Hullus	9	18
Hvitträsk	39	29
Häggesböle	10	10
Ingels	17	20
Ingvaldsby	29	27
Jolkby	41	68
Jorfvas	72	53
Junkars	17	11
Järsö	13	9
Kalljärvi	197	217
Kantvik	6	6
Karuby	11	19
Kattholm	5	4
Kauhala	165	158
Knopps	7	10
Kolsarby	31	26
Korkkulla	119	119
Koskis-Navala	212	200
Kvarnby	9	14
Kvis	74	132
Kylmälä	276	293
Lappböle	383	364
Leivosböle	68	66
Lill-Estby	9	14
Lillkanskog	3	2
Loviselund	1	1
Luoma • Bobäck	520	524
Långstrand	28	30
Masala • Masaby	223	222
Masala asema • Masaby station	20	16
Mattby	—	6
Medvastö	25	28
Munkkulla	38	53
Nägels	106	99
Obbnäs	52	566
Oitbacka	149	138
Petäjärvi	75	67
Porkkala	41	52
Rilaks	13	5
Sarfvik	19	19
Smedsby	139	164
Smedsede	1	5
Sperrings	2	10
Storkanskog	33	40
Storms	6	6
Strömsby	41	54
Sundsberg	12	22
Säfvalls	16	—
Thorsvik	28	32
Tolls	66	70
Träskby	3	10
Veikkola	342	338
Vilhelmsberg	—	7
Wohls	163	160
Vårnäs	13	9
Värby	16	16

Kunta ja kylä Kommun och by	1/1 1959	1/1 1960
Utterkurk	19	26
Ådbäck	4	4
Öfverby	207	310
Österby	93	91
Överkurk	79	87
Kirkkonummi as. • Kyrkslätt stat.	43	47
Laitokset • Inrättningar	19	13
Vihti	*11 351*	*11 167*
Haapakylä	282	283
Hulttila	138	129
Hynnälä	23	29
Härkälä	431	445
Härköilä	865	871
Härtsilä	66	61
Irjala	131	131
Jättölä	89	84
Kaharla	108	104
Kaukola	32	32
Kauppila	36	35
Kirvelä	170	158
Koikkala	47	41
Korppila	94	85
Kotkaniemi	343	343
Kourla	246	225
Köykkälä	76	60
Lahnus	64	60
Lahti	184	191
Lankila	134	134
Leppärlä	109	95
Lusila	49	53
Maikkala	98	88
Niemenkylä	66	63
Niemi	69	63
Niuhala	713	750
Ojakkala	279	299
Olkkala	406	353
Ollila	121	119
Oravala	71	67
Pakasela	314	311
Palojärvi	200	195
Pappila	420	426
Pääkslahti	164	157
Ridal	201	207
Ruskela	185	179
Salmi	87	93
Selki	295	287
Siippoo	233	234
Suksela	354	375
Suontaka	136	132
Taipale	7	3
Tarttila	6	4
Tervalampi	394	378
Torhola	246	210
Tuohilampi	214	205
Vanhala	661	649
Vanjoki	158	148
Vanjärvi	565	537
Veikkola	106	98
Vihtijärvi	784	805
Vähäkylä	6	8
Nummela as.–stat.	18	16

[1]) Exkl. Helsingfors stad. — I några kommuner ingår i utlandet vistande i bysiffrorna. [2]) Hagalund, Westend m.m. [3]) Därav på Hagalunds nya bosättningsområde 5 473. [4]) F.d. Gråsa gård.

Anm. Övriga uppgifter angående Helsingforsregionen finns på s. 307—312.

Jatkoa • Fortsättning

Jatkoa • Fortsättning

Kunta ja kylä Kommun och by	1/1 1959	1/1 1960
Ojakkala as.—stat.	16	17
Otalampi as.—stat.	10	12
Selki pys.—haltp.	13	14
Laitokset • Inrättningar	18	16
Nurmijärvi	*13 510*	*13 567*
Hyvinkää	1 818	1 797
Kirkonkylä	2 203	2 217
Klaukkala	2 249	2 309
Korpi	563	539
Leppälampi	286	272
Lepsämä	606	606
Nukari	251	246
Numlahti	215	196
Nummenpää	775	811
Palojoki	716	712
Perttula	622	626
Raala	1 035	1 045
Uotila	290	297
Uusikylä	1 465	1 487
Valkjärvi	289	276
Rautatiet • Järnvägar	88	79
Laitokset • Inrättningar	39	52
Tuusula • Tusby	*13 198*	*13 626*
Hyrylä	1 622	1 698
Hyökkälä	223	230
„ —Jokela	39	42
Kellokoski	2 442	2 540
Kirkonkylä	1 635	1 740
„ —Jokela	1 066	1 201
Lahela	470	542
Nahkela	400	388
Paijala	721	735
„ —Jokela	798	802
Ruotsinkylä	1 217	1 168
Ruskela	147	141
Rusutjärvi	573	571
Siippoo	190	200
Tuomala	536	520
Vanhakylä	966	914
Laitokset ym. • Inrättningar m.m.	153	194
Järvenpää	*11 728*	*11 939*
Sipoo • Sibbo	*10 597*	*10 610*
Borgby	435	429
Box	414	418
Eriksnäs	75	69
Gesterby	247	235
Granö	50	53
Gumböle	72	72
Hangelby	345	328
Hindsby	491	483
Hitå	37	43
Husö	43	37
Hårtsby	195	188
Immersby	197	201
Kallbäck	130	143
Kirkonkylä • Kyrkoby	741	782
Kärr	105	121
Löparö	38	48
Martinkylä • Mårtensby	1 450	1 427
Massby	906	933
Myras	139	155
Nevas	149	156
Nikkilä • Nickby	1 557	1 525
Norrkulla	63	58
Paippinen • Paipis	1 322	1 327
Pigby	106	95
Savijärvi	62	54
Skräddarby	84	81
Spjutsund	200	193
Svartböle	34	24
Träsk	295	281
Östersundom	390	408
Saaret • Holmarna	204	213
Laitokset ym. • Inrättningar m.m.	21	30
Äärialue • Fjärrområdet	**66 143**	**67 492**
Helsingin seutu • Helsingforsregionen	**167 881**	**174 818**

44. Solmitut avioliitot 1 000 asukasta kohden ikäryhmittäin vuosina 1955—59
Ingångna äktenskap per 1 000 invånare i åldersgrupper åren 1955—59

Vuosi År	Ikä, vuotta • Ålder, år								
	15—19	20—24	25—29	30—34	35—39	20—39	40—49	50—59	60—
	Miehet • Män								
1955	19.2	122.8	83.6	38.6	24.4	67.0	15.2	10.8	6.9
1956	18.8	128.8	85.0	38.7	23.8	68.7	15.1	8.6	5.6
1957	20.1	121.2	76.4	38.1	21.8	64.0	12.6	8.4	5.6
1958	19.9	124.8	72.8	35.4	19.8	62.7	14.8	7.7	5.3
1959	19.3	119.3	76.5	31.9	18.5	61.1	10.9	6.8	4.1
	Naiset • Kvinnor								
1955	48.9	104.9	54.2	26.4	16.6	49.8	10.3	4.2	0.7
1956	53.0	108.5	54.4	26.5	16.1	50.4	9.9	3.4	0.5
1957	46.6	105.1	51.6	24.6	13.9	47.9	9.0	3.5	0.6
1958	47.6	109.0	47.7	23.4	14.8	48.0	8.1	3.7	0.7
1959	46.2	107.1	46.4	20.4	11.1	45.8	8.1	2.7	0.7

45. Solmitut avioliitot vuosina 1916—59 • Ingångna äktenskap åren 1916—59

A. Kuukausittain • Månadsvis

Vuosi År	I	II	III	IV	V	VI	VII	VIII	IX	X	XI	XII	Koko vuosi Hela året
	Absoluuttiset luvut • Absoluta tal												
1916—20..	465	520	504	530	653	1 029	656	642	754	774	800	1 190	8 517
1921—25..	475	535	646	609	775	1 260	749	759	760	881	827	1 313	9 589
1926—30..	553	618	806	801	894	1 452	886	905	969	998	958	1 642	11 482
1931—35..	586	673	870	870	1 012	1 635	931	980	1 030	1 040	993	1 689	12 309
1936—40..	1 210	1 314	1 418	1 462	1 744	2 450	1 508	1 447	1 704	1 577	1 399	2 169	19 402
1941—45..	1 160	1 292	1 562	1 656	1 661	2 619	2 157	2 123	1 848	1 749	1 673	2 561	22 061
1946—50..	1 211	1 275	1 608	1 803	1 892	3 109	1 994	1 733	1 701	1 727	1 673	2 646	22 372
1951—55..	1 058	1 231	1 458	1 561	1 843	2 645	2 017	1 897	1 709	1 767	1 764	2 862	21 812
1956.....	246	268	300	326	402	623	472	355	447	338	413	693	4 883
1957.....	205	272	313	397	305	738	405	417	347	335	391	584	4 709
1958.....	151	252	321	347	426	594	405	493	342	380	446	655	4 812
1959.....	190	262	340	248	447	570	402	477	335	438	335	658	4 702
	1 200 avioliittoa kohden • På 1 200 äktenskap												
1916—20..	64.4	78.4	69.8	75.9	90.4	147.3	90.8	88.9	107.8	107.1	114.5	164.7	1 200.0
1921—25..	58.4	72.8	79.4	77.3	95.3	160.1	92.1	93.3	96.5	108.3	105.1	161.4	1 200.0
1926—30..	56.8	69.7	82.8	85.1	91.8	154.1	91.0	93.0	102.8	102.5	101.7	168.7	1 200.0
1931—35..	56.1	70.8	83.3	86.2	97.0	161.9	89.2	93.9	101.9	99.6	98.3	161.8	1 200.0
1936—40..	73.5	86.7	86.2	91.8	106.0	153.9	91.6	87.9	106.9	95.8	87.9	131.8	1 200.0
1941—45..	62.0	75.8	83.5	91.5	88.8	144.7	115.3	113.5	102.1	93.5	92.4	136.9	1 200.0
1946—50..	63.8	73.8	84.7	98.2	99.7	169.3	105.1	91.3	92.6	91.0	91.1	139.4	1 200.0
1951—55..	57.2	73.3	78.8	87.2	99.7	147.8	109.1	102.6	95.5	95.5	98.5	154.8	1 200.0
1956.....	59.5	69.2	72.6	81.5	97.2	155.7	114.1	85.9	111.7	81.7	103.3	167.6	1 200.0
1957.....	51.2	75.5	78.2	102.5	76.2	190.7	101.2	104.2	89.7	83.7	101.0	145.9	1 200.0
1958.....	37.0	68.4	78.7	88.0	104.4	150.4	99.2	120.8	86.5	93.1	113.0	160.5	1 200.0
1959.....	47.7	72.6	85.3	64.3	112.3	147.9	101.0	119.8	86.9	110.0	86.9	165.3	1 200.0

B. Pääkielen mukaan vuonna 1959 • Efter huvudspråk år 1959

Pääkieli Huvudspråk		Miehen ikä, vuotta • Mannens ålder, år											Kaikki avioliitot Samtliga äktenskap
Miehen *Mannens*	*Vaimon* *Hustruns*	15—19	20—24	25—29	30—34	35—39	40—44	45—49	50—54	55—59	60—64	65—	
Suomi • Finska	Suomi Finska ..	219	1 439	1 090	436	199	111	99	64	49	25	21	3 752
Suomi • Finska	Ruotsi • Svenska..	14	75	46	15	14	13	11	6	4	1	2	201
Ruotsi • Svenska	Suomi • Finska ..	28	111	95	31	17	19	11	14	9	2	5	342
Ruotsi • Svenska	Ruotsi • Svenska..	9	81	65	29	22	14	10	4	4	5	5	248
Toisella puolisolla tai molemmilla muu kieli • Den ena kontrahentens el. båda kontrahenternas språk annat än finska el. svenska		1	30	57	33	16	10	4	3	2	—	3	159
	Summa	*271*	*1 736*	*1 353*	*544*	*268*	*167*	*135*	*91*	*68*	*33*	*36*	*4 702*

		Vaimon ikä, vuotta • Hustruns ålder, år											Kaikki avioliitot Samtliga äktenskap
Miehen *Mannens*	*Vaimon* *Hustruns*	15—19	20—24	25—29	30—34	35—39	40—44	45—49	50—54	55—59	60—64	65—	
Suomi • Finska	Suomi • Finska ..	583	1 613	760	311	165	125	106	53	21	11	4	3 752
Suomi • Finska	Ruotsi • Svenska..	22	77	49	15	17	6	8	3	2	1	1	201
Ruotsi • Svenska	Suomi • Finska ..	37	152	78	21	10	15	17	6	3	2	1	342
Ruotsi • Svenska	Ruotsi • Svenska..	25	109	52	21	12	10	8	4	3	1	3	248
Toisella puolisolla tai molemmilla muu kieli • Den ena kontrahentens el. båda kontrahenternas språk annat än finska el. svenska		12	48	47	31	6	6	6	—	1	1	1	159
	Summa	*679*	*1 999*	*986*	*399*	*210*	*162*	*145*	*66*	*30*	*16*	*10*	*4 702*

		Miehet • Män										
		Ikä, vuotta • Ålder, år										
		15—19	20—24	25—29	30—34	35—39	40—44	45—49	50—54	55—59	60—64	65—
	Seurakunnittain • Församlingsvis											
1	Vanhankirkon seurak. Gamla kyrkans förs.	17	109	94	38	17	9	12	3	4	6	3
2	Tuomiokirkkoseurak. Domkyrkoförs.	11	98	77	31	14	11	9	3	2	1	2
3	Lauttasaaren seurak. Drumsö förs.	5	39	35	12	4	4	1	2	2	1	—
4	Töölön „ Tölö „	18	176	185	58	29	20	14	7	9	1	4
5	Meilahden „ Mejlans finska „	6	76	64	31	13	6	6	4	1	—	—
6	Johanneksen „ Johannes „	22	193	146	61	23	14	14	9	7	1	3
7	Kallion „ Berghälls „	29	193	135	45	20	10	12	9	5	3	—
8	Alppilan „ Alppila „	8	64	55	21	5	4	6	4	—	5	1
9	Paavalin „ Paulus „	22	91	60	18	9	8	4	6	4	2	1
10	Käpylän „ Kottby „	7	51	33	13	5	3	2	1	—	—	3
11	Malmin „ Malms finska „	44	189	91	48	31	14	10	9	5	—	1
12	Pohj. ruotsal. „ Norra svenska „	5	45	33	14	13	10	5	2	2	2	2
13	Meilahden „ „ Mejlans „ „	2	19	12	12	6	1	5	2	2	—	5
14	Etel. „ „ Södra „ „	5	36	26	8	8	5	1	1	1	2	1
15	Sörnäisten „ „ Sörnäs „ „	7	27	19	4	5	3	3	1	2	—	1
16	Malmin „ „ Malms „ „	1	11	11	4	2	3	5	—	—	—	—
17	Huopalahden „ Hoplaks „	12	112	86	34	13	5	5	5	—	1	2
18	Oulunkylän „ Åggelby „	11	50	30	11	8	5	3	2	2	1	—
19	Kulosaaren „ Brändö „	—	3	5	—	1	—	—	—	1	—	—
20	Muut seurak. [1]) Övriga förs. [1])	11	54	46	23	8	6	3	5	5	4	3
21	Siviilirekisteri Civilregistret	28	100	110	58	34	26	15	16	14	3	4
22	*Summa*	*271*	*1 736*	*1 353*	*544*	*268*	*167*	*135*	*91*	*68*	*33*	*36*
	Siviilisäädyittäin • Efter civilstånd											
23	Kaksi naimatonta • Två ogifta	267	1 651	1 124	327	98	33	17	6	10	1	2
24	Naimaton mies ja leski • Ogift man och änka	—	6	11	11	10	3	5	7	4	2	—
25	Naimaton mies ja eronnut nainen • Ogift man och frånskild kvinna	2	52	97	47	32	17	8	3	—	1	2
26	Leski ja naimaton nainen • Änkling och ogift kvinna	—	—	4	10	8	9	6	9	6	7	10
27	Leski ja eronnut nainen • Änkling och frånskild kvinna	—	—	—	2	5	11	8	7	7	5	6
28	Kaksi leskeä • Änkling och änka	—	—	—	—	—	2	2	7	8	10	10
29	Eronnut mies ja naimaton nainen • Frånskild man och ogift kvinna	2	23	96	103	81	39	35	20	16	2	3
30	Eronnut mies ja leski • Frånskild man och änka	—	1	2	3	6	11	16	5	9	2	2
31	Kaksi eronnutta • Två frånskilda	—	3	19	41	28	42	38	27	8	3	1
32	*Summa*	*271*	*1 736*	*1 353*	*544*	*268*	*167*	*135*	*91*	*68*	*33*	*36*
33	Näistä siviiliavioliittoja • Av dessa civiläktenskap	70	325	306	176	97	59	51	39	21	10	9
34	Siviiliavioliittoja %:na kaikista • Civiläktenskap i % av alla	25.8	18.7	22.6	32.4	36.2	35.3	37.8	42.9	30.9	30.3	25.0

[1]) Ks. alav. 1 s. 57.

Muist. taul. 44—46. Kuten Suomen väestötilastossa yleensä on molemmat aviopuolisot luettu siihen seurakuntaan, johon nainen kuuluu.

1. 1. 1956 muodostettiin Keski-Helsingin seurakunnasta ja osasta Etel. suom. seurakuntaa kolme seurakuntaa, Vanhankirkon, Suurkirkon ja Lauttasaaren seurakunnat sekä Töölön seurakunnasta kaksi, Töölön ja Meilahden seurakunnat. Etel. suom. seurakunnan nimi muutettiin samalla Johanneksen seurakunnaksi. Pohj. ruots. seurakunnasta muodostettiin kaksi seurakuntaa, Pohj. ruots. seurakunta ja Meilahden ruots. seurakunta. 1. 1. 1957 muodostettiin Kallion seurakunnasta Kallion ja Alppilan seurakunnat. 1. 7. 1959 Suurkirkon seurakunnasta tuli uuden Helsingin hiippakunnan tuomiokirkkoseurakunta.

Församlingsvis och efter civilstånd år 1959

Naiset • Kvinnor														
Ikä, vuotta • Ålder, år														
15—19	20—24	25—29	30—34	35—39	40—44	45—49	50—54	55—59	60—64	65—	Kaikki avioliitot Samtliga äktenskap	Näistä siviliavioliittoja Av dessa civiläktenskap	Siviliavioliittoja % :ma kaikista Civiläkt. i % av alla	
43	128	63	34	10	13	16	2	—	2	1	312	60	19.2	1
33	120	49	25	14	7	5	3	3	—	—	259	54	20.8	2
19	46	20	10	4	4	—	1	1	—	—	105	22	21.0	3
46	231	140	35	30	18	9	7	3	1	1	521	76	14.6	4
20	85	64	21	8	4	3	1	1	—	—	207	31	15.0	5
64	199	117	49	21	20	13	10	—	—	—	493	77	15.6	6
82	211	79	40	13	14	11	7	4	—	—	461	81	17.6	7
33	73	29	12	6	4	6	6	3	—	1	173	31	17.9	8
42	102	46	9	10	4	4	4	3	1	—	225	50	22.2	9
17	49	28	13	2	6	1	—	—	—	2	118	16	13.6	10
96	200	66	34	13	11	17	5	—	—	—	442	96	21.7	11
11	60	26	11	4	5	6	4	—	1	1	133	19	14.3	12
2	25	16	7	4	3	2	1	1	3	2	66	7	10.6	13
13	40	24	5	8	2	5	—	1	—	—	94	13	13.8	14
11	28	13	7	6	1	2	—	2	1	1	72	13	18.1	15
3	17	4	4	6	2	1	—	—	—	—	37	5	13.5	16
33	130	71	18	11	6	2	3	—	1	—	275	43	15.6	17
28	55	14	8	10	4	2	—	2	—	—	123	15	12.2	18
1	5	2	1	1	—	—	—	—	—	—	10	1	10.0	19
21	68	38	16	5	6	7	1	3	2	1	168	45	26.8	20
61	127	77	40	24	28	33	11	3	4	—	408	408	100.0	21
679	*1 999*	*986*	*399*	*210*	*162*	*145*	*66*	*30*	*16*	*10*	*4 702*	*1 163*	*24.7*	22
658	1 817	743	201	69	27	12	9	—	—	—	3 536	698	19.7	23
—	2	7	10	10	9	10	8	2	1	—	59	15	25.4	24
—	35	88	66	26	24	18	3	—	1	—	261	105	40.2	25
2	10	8	9	3	12	10	6	3	3	3	69	22	31.9	26
—	1	4	1	15	11	7	6	2	4	—	51	20	39.2	27
—	—	—	—	1	4	9	8	8	3	6	39	18	46.2	28
18	128	100	65	47	30	18	6	6	2	—	420	169	40.2	29
—	1	1	1	2	19	19	6	6	1	1	57	20	35.1	30
1	5	35	46	37	26	42	14	3	1	—	210	96	45.7	31
679	*1 999*	*986*	*399*	*210*	*162*	*145*	*66*	*30*	*16*	*10*	*4 702*	*1 163*	*24.7*	32
154	412	229	134	69	63	61	27	8	4	2	1 163			33
22.7	20.6	23.2	33.6	32.9	38.9	42.1	40.9	26.7	25.0	20.0	24.7			34

[1]) Se not 1 på s. 57.

Anm. till tab. 44—46. Såsom i Finlands befolkningsstatistik överhuvudtaget, har bägge kontrahenterna hänförts till den församling, dit den kvinnliga parten hör.

1. 1. 1956 bildades av Mellersta Helsingfors församling och en del av Södra finska församlingen tre församlingar, Gamla kyrkans, Storkyrkans och Drumsö församling, samt av Tölö församling två församlingar, Tölö och Mejlans finska församling. Södra finska församlingens namn ändrades samtidigt till Johannes församling. Av Norra sv. församlingen bildades två församlingar, Norra sv. församlingen och Mejlans sv. församling. 1. 1. 1957 bildades av Berghälls församling Berghälls och Alppila församling. 1. 7. 1959 blev Storkyrkans församling domkyrkoförsamling i det nybildade Helsingfors stift.

D. Iän mukaan vuonna 1959 • Efter ålder år 1959

Miehen ikä, vuotta Mannens ålder, år	Valmon ikä, vuotta • Hustruns ålder, år											Kaikki avioliitot Samtliga äktenskap
	15—19	20—24	25—29	30—34	35—39	40—44	45—49	50—54	55—59	60—64	65—	
15—19	171	94	6	—	—	—	—	—	—	—	—	271
20—24	400	1 099	202	21	7	5	1	1	—	—	—	1 736
25—29	93	607	498	114	26	9	6	—	—	—	—	1 353
30—34	13	145	181	124	52	12	14	2	—	1	—	544
35—39	—	34	63	74	54	23	14	6	—	—	—	268
40—44	—	12	23	34	38	35	19	6	—	—	—	167
45—49	1	2	10	17	21	36	35	10	3	—	—	135
50—54	—	4	2	11	6	25	21	16	5	1	—	91
55—59	—	2	1	4	4	11	19	15	7	4	1	68
60—64	—	—	—	—	1	5	7	6	9	3	2	33
65—	1	—	—	—	1	1	9	4	6	7	7	36
Summa	*679*	*1 999*	*986*	*399*	*210*	*162*	*145*	*66*	*30*	*16*	*10*	*4 702*

E. Järjestysluvun mukaan vuonna 1959 • Efter ordningsnummer år 1959

Miehen ikä, vuotta Mannens ålder, år	Miehen avioliiton järjestysluku • Ordningsnummer för mannens äktenskap												Kaikki avioliitot Samtliga äktenskap
	I			II			III			IV—			
	Miehen pääkieli • Mannens huvudspråk												
	Suomi Finska	Ruotsi Svenska	Muu kieli Annat språk	Suomi Finska	Ruotsi Svenska	Muu kieli Annat språk	Suomi Finska	Ruotsi Svenska	Muu kieli Annat språk	Suomi Finska	Ruotsi Svenska	Muu kieli Annat språk	
15—19	231	37	1	2	—	—	—	—	—	—	—	—	271
20—24	1 489	191	29	25	2	—	—	—	—	—	—	—	1 736
25—29	1 029	149	54	106	10	1	3	1	—	—	—	—	1 353
30—34	317	40	28	123	21	2	11	1	—	1	—	—	544
35—39	104	26	10	94	11	3	14	3	—	3	—	—	268
40—44	37	10	6	69	20	2	16	4	—	3	—	—	167
45—49	23	5	2	77	14	1	9	2	1	[1]) 1	—	—	135
50—54	7	8	1	50	11	1	9	—	—	[2]) 4	—	—	91
55—59	11	3	—	33	7	—	5	4	—	4	1	—	68
60—64	1	3	—	21	4	—	4	—	—	—	—	—	33
65—	3	1	—	17	9	3	2	—	—	1	—	—	36
Summa	3 252	473	131	617	109	13	73	15	1	17	1	—	4 702
Näistä siviliavioliittoja • Av dessa civiläktenskap	696	62	60	260	30	3	33	6	—	12	1	—	1 163

Valmon ikä, vuotta Hustruns ålder, år	Valmon avioliiton järjestysluku • Ordningsnummer för hustruns äktenskap												Kaikki avioliitot Samtliga äktenskap
	I			II			III			IV—			
	Valmon pääkieli • Hustruns huvudspråk												
	Suomi Finska	Ruotsi Svenska	Muu kieli Annat språk	Suomi Finska	Ruotsi Svenska	Muu kieli Annat språk	Suomi Finska	Ruotsi Svenska	Muu kieli Annat språk	Suomi Finska	Ruotsi Svenska	Muu kieli Annat språk	
15—19	629	47	2	1	—	—	—	—	—	—	—	—	679
20—24	1 759	191	5	34	9	—	1	—	—	—	—	—	1 999
25—29	755	92	4	114	17	—	3	1	—	—	—	—	986
30—34	253	21	1	93	18	2	9	1	—	1	—	—	399
35—39	104	14	1	61	12	—	13	5	—	—	—	—	210
40—44	61	7	1	59	8	—	20	3	—	3	—	—	162
45—49	34	5	1	65	10	1	21	1	—	[3]) 4	2	1	145
50—54	16	5	—	37	1	—	5	1	—	1	—	—	66
55—59	6	3	—	15	2	—	4	—	—	—	—	—	30
60—64	5	—	—	8	2	—	1	—	—	—	—	—	16
65—	1	2	—	4	2	1	—	—	—	—	—	—	10
Summa	3 623	387	15	491	81	4	77	12	—	9	2	1	4 702
Näistä siviliavioliittoja • Av dessa civiläktenskap	833	53	3	201	22	1	37	6	—	5	1	1	1 163

[1]) Järjestysluku oli V. [2]) 1 henkilön järjestysluku oli V. [3]) Samoin VI.
[1]) Ordningsnummern var V. [2]) Ordningsnummern för 1 person var V. [3]) Dito VI.

46. Solmitut ja purkautuneet avioliitot vuosina 1886—1959
Ingångna och upplösta äktenskap åren 1886—1959

Vuosi / År	Solmittuja avioliittoja • Ingångna äktenskap: Aviopuolisoiden siviilisäädyn mukaan / Efter kontrahenternas civilstånd: Kaksi naimatonta / Två ogifta	Leskimies tai eronnut ja naimaton / Änkling l. fränsk. och ogift	Leskivaimo tai eronnut ja naimaton / Änka l. fränsk. och ogift	Kaksi leskeä tai eronnutta / Båda förut gifta	% Kaksi naimatonta / Två ogifta	Leskim. tai er. ja naimaton / Förut gift man och ogift	Leskiv. tai er. ja naimaton / Förut gift kv. och ogift	Kaksi leskeä tai eronn. / Båda förut gifta	Summa	1 000 asuk. kohd. / I förhållande till 1 000 invånare av: miespuolisesta väestöstä / den manliga befolkningen	naispuolisesta väestöstä / den kvinnliga befolkningen	koko väkiluvusta / hela folkmängden	Purkautuneita avioliittoja • Upplösta äktenskap: Miehen kuoleman johdosta / Genom mannens död	Vaimon kuoleman johdosta / Genom hustruns död	Laillisen eron johdosta / Genom laga skillnad	% Miehen kuoleman johdosta / Genom mannens död	Vaimon kuoleman johdosta / Genom hustruns död	Laillisen eron johdosta / Genom laga skillnad	Summa	1 000 asukasta kohden / I förhållande till 1 000 invånare
1886—90	2 276	168	142	31	87.0	6.4	5.4	1.2	2 617	20.7	17.9	9.6	767	456	24	61.5	36.6	1.9	1 247	4.6
1891—95	2 611	193	123	38	88.1	6.5	4.1	1.3	2 965	18.8	16.2	8.7	882	554	57	59.1	37.1	3.8	1 493	4.4
1896-1900	3 684	241	188	57	88.3	5.8	4.5	1.4	4 170	21.6	18.4	9.9	1 075	590	102	60.8	33.4	5.8	1 767	4.2
1901—05	4 020	282	190	70	88.1	6.2	4.2	1.5	4 562	19.6	16.6	9.0	1 231	748	116	58.8	35.7	5.5	2 095	4.1
1906—10	5 395	370	242	78	88.6	6.1	4.0	1.3	6 085	21.5	18.2	9.9	1 615	922	197	59.1	33.7	7.2	2 734	4.4
1911—15	6 101	438	238	102	88.7	6.4	3.4	1.5	6 879	19.2	16.0	8.7	1 855	1 111	289	57.0	34.1	8.9	3 255	4.1
1916—20	7 364	623	377	153	86.5	7.3	4.4	1.8	8 517	21.1	17.2	9.5	3 272	1 429	525	62.6	27.3	10.1	5 226	5.8
1921—25	8 082	765	518	224	84.3	8.0	5.4	2.3	9 589	22.0	17.6	9.8	2 563	1 328	811	54.5	28.2	17.3	4 702	4.8
1926—30	9 805	907	523	247	85.4	7.9	4.5	2.2	11 482	23.7	19.1	10.6	3 389	1 710	1 127	54.4	27.5	18.1	6 226	5.7
1931—35	10 337	1 061	613	298	84.0	8.6	5.0	2.4	12 309	23.6	17.6	10.1	3 464	1 730	1 781	49.7	24.8	25.5	6 975	5.7
1936—40	16 015	1 780	1 066	541	82.5	9.2	5.5	2.8	19 402	33.5	24.6	14.2	4 845	1 952	2 076	54.6	22.0	23.4	8 873	6.5
1941—45	16 129	2 654	2 079	1 199	73.1	12.0	9.4	5.5	22 061	35.3	25.5	14.8	6 608	2 255	4 424	49.7	17.0	33 3	13 287	8.9
1946—50	14 554	3 356	2 375	2 087	65.1	15.0	10.6	9.3	22 372	30.5	22.6	13.0	5 589	2 229	6 072	40.2	16.1	43.7	13 890	8.1
1951—55	15 364	2 712	1 756	1 980	70.4	12.4	8.1	9.1	21 812	25.7	19.5	11.1	5 641	2 128	5 150	43.6	16.5	39.9	12 919	6.6
1955	3 350	553	386	418	71.2	11.7	8.2	8.9	4 707	26.4	20.1	11.4	1 221	431	1 085	44.6	15.7	39.7	2 737	6.6
1956	3 511	594	371	407	71.9	12.2	7.6	8.3	4 883	26.5	20.3	11.5	1 232	433	1 139	43.9	15.5	40.6	2 804	6.6
1957	3 516	487	357	349	74.7	10.3	7.6	7.4	4 709	24.8	19.1	10.8	1 270	472	1 036	45.7	17.0	37.3	2 778	6.4
1958	3 543	513	362	394	73.6	10.7	7.5	8.2	4 812	24.7	19.1	10.8	1 168	470	1 100	42.6	17.2	40.2	2 738	6.1
1959	3 536	489	320	357	75.2	10.4	6.8	7.6	4 702	23.6	18.3	10.3	1 203	451	1 019	45.0	16.9	38.1	2 673	5.9

47. Laillisen eron johdosta purkautuneet avioliitot sekä asumuserot vuosina 1901—59
Genom laga skillnad upplösta äktenskap samt hemskillnader åren 1901—59

A. Avioeron syiden mukaan vuosina 1940—59 • Efter orsakerna till skilsmässan åren 1940—59

Vuosi / År	Avioliittolain[1]) • Med stöd av[1]): 67 § 68 §	70 §	71 §	72 §	73 §	74 §	75 §	76 §	Siitä / Därav mom. 1	77 §	useamplen §§ / flere §§	Ilmoittamaton syy / Ouppgiven orsak	Summa	Asumusero / Hemskillnad
	nojalla • i äktenskapslagen													
1959														
Miehen pyynn. / På mannens anh.	2	60	—	—	2	3	6	140	51	—	—	—	213	16
Vaimon „ / På hustruns „	4	160	3	12	19	77	6	245	107	—	—	—	526	115
Molemp. „ / På bådas „	1	8	—	—	—	1	—	270	183	—	—	—	280	424
Summa	*7*	*228*	*3*	*12*	*21*	*81*	*12*	*[2])655*	*341*	—	—	—	*1 019*	*555*
1958	2	228	4	10	21	98	16	719	344	2	—	—	1 100	526
1957	6	197	5	17	21	87	11	690	337	2	—	—	1 036	495
1956	4	244	6	19	15	127	13	710	370	1	—	—	1 139	490
1955	4	195	6	21	26	119	17	694	339	3	—	—	1 085	547
1950	9	198	14	13	29	122	7	605	119	3	18	—	1 018	319
1945	13	410	99	31	71	169	11	723	—	16	—	1	1 544	—
1940	5	29	8	1	11	11	13	331	—	3	—	—	412	—

Alaviitat ja muist. ovat s. 56. • Noterna och anm. är på s. 56.

B. Avioliiton kestämisajan mukaan vuosina 1901—59 • Efter äktenskapets varaktighet åren 1901—59

Vuosi År	Avioliittoja, joiden kestämisaika oli, vuotta Äktenskap, vilkas varaktighet i år var												Summa
	0	1	2	3	4	5—9	10—14	15—19	20—24	25—29	30—	Ilmoittamaton Ouppgiven	
1901—20	8	29	27	34	38	289	259	122	58	22	13	228	1 127
1921—25	6	21	36	43	49	228	160	98	67	27	22	54	811
1926—30	2	20	59	44	70	342	236	153	86	34	26	55	1 127
1931—35	3	29	66	104	114	578	396	225	127	79	48	12	1 781
1936—40	12	28	74	124	151	690	463	275	135	67	45	12	2 076
1941—45	86	231	379	418	355	1 393	724	429	220	97	86	6	4 424
1946—50	102	271	453	499	518	1 976	1 023	602	358	177	82	11	6 072
1951—55	62	187	345	384	454	1 706	883	564	303	161	81	20	5 150
1951	11	41	71	86	102	329	200	97	64	40	19	—	1 060
1952	9	37	74	79	102	334	193	107	68	22	33	—	1 058
1953	14	32	74	70	92	351	159	104	53	29	13	—	991
1954	13	36	67	72	86	319	151	107	57	34	13	1	956
1955	15	41	59	77	72	373	180	149	61	36	3	19	1 085
1956	13	39	67	94	79	352	219	147	70	36	23	—	1 139
1957	15	36	65	85	74	314	220	97	69	32	27	2	1 036
1958	10	44	73	55	91	348	221	123	69	47	19	—	1 100
1959	29	31	64	76	72	308	224	111	53	35	16	—	1 019

C. Aviopuolisoiden iän mukaan avioliiton purkautuessa vuonna 1959
Efter makarnas ålder vid äktenskapets upplösning år 1959

Miehen ikä Mannens ålder	Vaimon ikä, vuotta • Hustruns ålder, år													Summa
	15—19	20—24	25—29	30—34	35—39	40—44	45—49	50—54	55—59	60—64	65—69	70—	Ilmoittamaton Ouppgiven	
—19	—	1	—	—	—	—	—	—	—	—	—	—	—	1
20—24	3	36	19	2	—	—	—	—	—	—	—	—	—	60
25—29	2	54	108	24	4	3	1	—	—	—	—	—	—	196
30—34	—	11	62	81	21	7	1	2	—	—	—	—	—	185
35—39	—	3	18	54	75	19	9	5	1	—	—	—	—	184
40—44	—	—	3	13	32	39	21	5	2	2	—	—	—	117
45—49	—	1	—	10	13	41	50	31	6	1	—	—	—	153
50—54	—	—	1	2	10	11	23	17	6	2	—	—	—	72
55—59	—	—	1	—	3	2	4	10	4	4	—	—	—	28
60—64	1	—	—	—	1	—	1	4	3	3	—	—	—	13
65—69	—	—	—	1	1	—	—	1	2	—	1	1	—	7
70—	—	—	—	—	—	—	1	—	1	—	1	—	—	3
Summa	6	106	212	187	160	122	111	75	25	12	2	1	—	1 019

D. Avioliiton kestämisajan ja aviopuolisoiden iän mukaan vuonna 1959
Efter äktenskapets varaktighet och makarnas ålder år 1959

Ikä / Ålder	Avioliittoja, joiden kestämisaika oli, vuotta • Äktenskap, vilkas varaktighet i år var											Summa
	0	1	2	3	4	5—9	10—14	15—19	20—24	25—29	30—	
	I. Miehen iän mukaan • Efter mannens ålder											
—19 vuotta • år	1	—	—	—	—	—	—	—	—	—	—	1
20—24 „ „	2	9	14	18	6	11	—	—	—	—	—	60
25—29 „ „	4	10	19	26	35	100	1	1	—	—	—	196
30—34 „ „	5	4	12	11	17	77	58	1	—	—	—	185
35—39 „ „	5	1	9	9	4	51	88	17	—	—	—	184
40—44 „ „	6	2	4	2	2	19	44	30	8	—	—	117
45—49 „ „	3	1	2	6	4	32	18	48	27	12	—	153
50—54 „ „	2	1	2	3	1	13	9	11	14	12	4	72
55—59 „ „	1	1	1	—	1	3	2	3	2	9	5	28
60—64 „ „	—	2	—	—	—	1	1	—	2	2	5	13
65—69 „ „	—	—	—	1	1	—	3	—	—	—	2	7
70— „ „	—	—	1	—	1	1	—	—	—	—	—	3
Summa	*29*	*31*	*64*	*76*	*72*	*308*	*224*	*111*	*53*	*35*	*16*	*1 019*
	II. Vaimon iän mukaan • Efter hustruns ålder											
—19 vuotta • år	—	4	1	1	—	—	—	—	—	—	—	6
20—24 „ „	6	11	22	21	22	24	—	—	—	—	—	106
25—29 „ „	2	9	18	23	28	123	9	—	—	—	—	212
30—34 „ „	8	2	9	14	13	63	76	2	—	—	—	187
35—39 „ „	3	1	4	7	3	43	69	30	—	—	—	160
40—44 „ „	2	2	3	4	3	28	31	34	15	—	—	122
45—49 „ „	3	—	6	3	1	15	17	29	22	15	—	111
50—54 „ „	4	2	1	1	1	7	16	11	15	13	4	75
55—59 „ „	1	—	—	1	—	5	5	1	1	6	5	25
60—64 „ „	—	—	—	1	—	—	1	4	—	1	5	12
65—69 „ „	—	—	—	—	1	—	—	—	—	—	1	2
70— „ „	—	—	—	—	—	—	—	—	—	—	1	1
Ilmoittamaton • Ouppgiven	—	—	—	—	—	—	—	—	—	—	—	—
Summa	*29*	*31*	*64*	*76*	*72*	*308*	*224*	*111*	*53*	*35*	*16*	*1 019*

E. Avioliiton kestämisajan ja lasten lukumäärän mukaan vuonna 1959
Efter äktenskapets varaktighet och antalet barn år 1959

Avioliittoja, joiden kestämisaika oli, vuotta / Äktenskap, vilkas varaktighet i år var	Lasten lukumäärä • Barnens antal								Summa
	0	1	2	3	4	5	6	7—	
0	18	8	1	2	—	—	—	—	29
1	16	15	—	—	—	—	—	—	31
2	34	28	2	—	—	—	—	—	64
3	32	36	8	—	—	—	—	—	76
4	24	31	16	1	—	—	—	—	72
5— 9	104	111	75	16	1	—	1	—	308
10—14	63	52	69	26	12	1	1	—	224
15—19	33	28	18	22	3	7	—	—	111
20—24	12	17	12	6	4	2	—	—	53
25—29	12	7	6	6	4	—	—	—	35
30—	4	3	4	4	1	—	—	—	16
Ilmoittamaton • Ouppgiven	—	—	—	—	—	—	—	—	—
Summa	*352*	*336*	*211*	*83*	*25*	*10*	*2*	—	*1 019*

F. Avioliiton kestämisajan ja vaimon iän [1]) sekä 16 v. nuorempien lasten lukumäärän mukaan vuonna 1959

Efter äktenskapets varaktighet och hustruns ålder [1]) samt antalet barn under 16 år, år 1959

Vaimon ikä [1]) Hustruns ålder [1])	Avioliittoja, joiden kestämisaika oli, vuotta • Äktenskap, vilkas varaktighet i år var											Summa
	0	1	2	3	4	5—9	10—14	15—19	20—24	25—29	30—	
—19	2	4	9	16	20	76	33	11	3	1	1	176
20—24	5	15	22	26	28	109	90	36	24	23	9	387
25—29	1	5	14	16	14	51	47	34	20	7	5	214
30—34	9	2	7	7	3	33	25	18	5	4	—	113
35—39	2	1	4	4	3	22	18	8	1	—	1	64
40—44	2	2	4	3	2	9	7	2	—	—	—	31
45—49	3	1	3	2	1	6	4	2	—	—	—	22
50—54	4	1	1	1	—	2	—	—	—	—	—	9
55—59	1	—	—	—	—	—	—	—	—	—	—	1
60—64	—	—	—	1	1	—	—	—	—	—	—	2
65—69	—	—	—	—	—	—	—	—	—	—	—	—
70—	—	—	—	—	—	—	—	—	—	—	—	—
Summa	*29*	*31*	*64*	*76*	*72*	*308*	*224*	*111*	*53*	*35*	*16*	*1 019*
16 v. nuoremmista lapsista annettiin • Av barn under 16 år ombetroddes												
isälle • fadern	—	1	2	—	3	44	36	16	3	1	—	106
äidille • modern	15	11	27	49	53	256	256	118	35	20	5	845

[1]) Avioliittoa solmittaessa.
[1]) Vid ingående av äktenskap.

Alaviitat ja muist. taul. A. • Noter och anm. till tab. A.

[1]) §§ 67 ja 68 avioliiton peruutuminen, 70 avioliinen uskottomuus, 71 sukupuolitauti, 72 törkeä pahoinpitely, 73 vapausrangaistus, 74 huumaavien aineiden väärinkäyttö, 75 mielisairaus, 76[1] vuoden erillään asuminen asumuserotuomion jälkeen, 76[2] välien rikkoutumisesta johtunut vähint. kahden vuoden erillään asuminen, 76[3] ilman pätevää syytä toinen puoliso karttaa yhteiselämää tai saattaa toisen puolison välttämään sitä menettelyllään, 77 toisen puolison elossaolosta ei ole tietoa. [2]) Siitä 76 [2]:n nojalla 300 ja 76 [3]:n 14.

[1]) §§ 67 och 68 återgång av äktenskap, 70 äktenskaplig otrohet, 71 könssjukdom, 72 grov misshandel, 73 frihetsstraff, 74 missbruk av rusgivande medel, 75 sinnessjukdom, 76[1] makarna har efter hemskillnadsdom levat ett år åtskilda, 76[2] makarna har på grund av söndring levat åtskilda minst två år, 76[3] ena maken undandrager sig samlevnaden utan giltig orsak eller giver andra maken orsak att undvika samlevnad, 77 okänt om andra maken lever. [2]) Därav med stöd av 76[2] 300 och av 76[3] 14.

Muist. V:een 1953 saakka avioerotilasto on laadittu vastaajan asuinpaikan mukaan, v:sta 1954 alkaen taas miehen kotipaikan mukaan.

Anm. Statistiken över skilsmässor har t.o.m. år 1953 uppgjorts enligt svarandens boningsort, men fr.o.m. år 1954 enligt mannens boningsort.

48. Synnyttäjät seurakunnittain vuonna 1959
Barnaföderskor församlingsvis år 1959

Seurakunta Församling		Ikä, vuotta • Ålder, år 15—19	20—24	25—29	30—34	35—39	40—44	45—49	Summa
Aviolasten synnyttäjät *Med barn inom äktenskap*									
Tuomiokirkkoseurak.	Domkyrkoförs.	19	94	71	30	21	4	1	240
Vanhankirkon seurak.	Gamla kyrkans förs.	17	115	106	52	27	4	—	321
Lauttasaaren „	Drumsö „	9	77	88	58	30	2	1	265
Töölön „	Tölö „	22	164	152	79	39	11	1	468
Meilahden „	Mejlans finska „	8	68	85	37	23	5	—	226
Johanneksen „	Johannes „	42	210	154	101	50	9	1	567
Kallion „	Berghälls „	45	192	148	66	36	11	1	499
Alppilan „	Alppila „	23	73	76	28	17	9	1	227
Paavalin „	Paulus „	29	122	98	59	27	5	—	340
Käpylän „	Kottby „	12	60	54	50	26	4	—	206
Malmin „	Malms finska „	71	428	430	201	77	16	3	1 226
Pohj. ruotsal. „	Norra svenska „	8	75	82	54	23	9	—	251
Meilahden „ „	Mejlans „ „	1	37	32	17	9	2	—	98
Etel. „ „	Södra „ „	8	46	28	26	15	1	—	124
Sörnäisten „ „	Sörnäs „ „	6	51	39	26	12	2	—	136
Malmin „ „	Malms „ „	1	33	33	20	6	4	—	97
Huopalahden „	Hoplaks „	26	297	291	154	65	9	2	844
Oulunkylän „	Åggelby „	15	60	79	50	20	3	—	227
Kulosaaren „	Brändö „	1	7	3	4	3	—	—	18
Muut seurak. [1])	Övriga förs. [1])	6	65	54	45	19	4	—	193
Siviilirekisteri	Civilregistret	34	197	200	120	35	14	1	601
	Summa	*403*	*2 471*	*2 303*	*1 277*	*580*	*128*	*12*	*7 174*
Aviottomien lasten synnyttäjät *Med barn utom äktenskap*									
Tuomiokirkkoseurak.	Domkyrkoförs.	2	6	5	1	2	—	—	[2]) 17
Vanhankirkon seurak.	Gamla kyrkans förs.	4	11	7	5	2	—	—	29
Lauttasaaren „	Drumsö „	1	—	1	3	—	—	—	5
Töölön „	Tölö „	8	16	11	3	1	1	—	40
Meilahden „	Mejlans finska „	—	5	7	2	2	1	—	17
Johanneksen „	Johannes „	10	27	13	8	4	2	—	64
Kallion „	Berghälls „	6	20	12	6	4	2	—	50
Alppilan „	Alppila „	3	6	2	3	—	—	—	14
Paavalin „	Paulus „	5	9	2	5	1	—	—	22
Käpylän „	Kottby „	3	6	4	1	1	—	—	15
Malmin „	Malms finska „	15	29	12	12	4	2	—	74
Pohj. ruotsal. „	Norra svenska „	—	1	1	1	—	—	—	3
Meilahden „ „	Mejlans „ „	—	2	2	1	—	—	—	5
Etel. „ „	Södra „ „	—	1	1	—	1	—	—	3
Sörnäisten „ „	Sörnäs „ „	2	1	3	1	—	2	—	9
Malmin „ „	Malms „ „	—	4	—	1	—	—	—	[2]) 6
Huopalahden „	Hoplaks „	7	10	8	3	1	—	—	29
Oulunkylän „	Åggelby „	—	1	3	—	—	—	—	4
Kulosaaren „	Brändö „	—	—	—	—	—	—	—	—
Muut seurak. [1])	Övriga förs. [1])	1	11	2	1	—	—	—	15
Siviilirekisteri	Civilregistret	7	14	12	10	4	1	—	48
	Summa	*74*	*180*	*108*	*67*	*27*	*11*	—	[3]) *469*
	Kaikkiaan • Samtliga	**477**	**2 651**	**2 411**	**1 344**	**607**	**139**	**12**	[3]) **7 643**
Siitä 2-laps. synnyt. • Därav 2-fostr.-barnsb.		3	26	31	18	7	1	—	86
„ 3 „ „ „ 3 „ „		—	—	—	—	1	—	—	1

[1]) Saksalainen, ortodoksinen, juutalainen ja muhamettilainen seurakunta, roomalais-katoliset, yksityiset kreikkalais-katoliset, metodisti- ja baptistiseurakunnat, Vapaa katolinen ja Englantilainen kirkko, Olaus Petri-kirkko, Vapaakirkko, Adventtikirkko, Myöhempien aikojen pyhien Jeesuksen Kristuksen kirkko sekä Jehovan todistajat. [2]) Tähän sisältyy 1 henkilö, jonka ikä oli tuntematon. [3]) Samoin 2.

[1]) Tyska, ortodoxa, judiska och muhammedanska församlingen, romersk-katolska, privata grekisk-katolska, metodist- och baptistförsamlingarna, Fria katolska och Engelska kyrkan, Olaus Petri-kyrka, Frikyrkan, Adventkyrkan, Jesu Kristi kyrka av sista dagars heliga samt Jehovas vittnen. [2]) Inkl. 1 person med okänd ålder. [3]) D:o 2.

49. Synnyttäjät län mukaan vuosina 1901—59
Barnaföderskor efter ålder åren 1901—59

Vuosi / År	Absoluuttiset luvut • Absoluta tal — Ikä, vuotta • Ålder, år: 15—19	20—24	25—29	30—34	35—39	40—44	45—49	50—	Tuntem. Okänd	Summa	Prosenttiluvut • Procenttal — Ikä, vuotta • Ålder, år: 15—19	20—24	25—29	30—34	35—39	40—44	45—49	50—	Tuntem. Okänd	Summa
Aviolasten synnyttäjät • Med barn inom äktenskap																				
1901—05..	134	2 054	3 665	3 173	2 038	1 050	125	5	—	12 244	1.1	16.8	29.9	25.9	16.7	8.6	1.0	0.0	—	100.0
1906—10..	209	2 924	4 749	3 777	2 250	895	123	—	—	14 927	1.4	19.6	31.8	25.3	15.1	6.0	0.8	—	—	100.0
1911—15..	237	3 017	4 431	3 446	2 054	825	73	—	—	14 083	1.7	21.4	31.5	24.5	14.6	5.8	0.5	—	—	100.0
1916—20..	225	2 457	3 605	2 919	1 720	663	73	—	—	11 662	1.9	21.1	30.9	25.0	14.8	5.7	0.6	—	—	100.0
1921—25..	224	2 578	3 919	2 762	1 510	651	70	1	1	11 716	1.9	22.0	33.4	23.6	12.9	5.6	0.6	0.0	0.0	100.0
1926—30..	322	3 002	3 943	2 796	1 409	501	54	2	4	12 033	2.7	25.0	32.8	23.2	11.7	4.2	0.4	0.0	0.0	100.0
1931—35..	252	2 897	4 320	2 516	1 156	351	29	2	—	11 523	2.2	25.1	37.5	21.8	10.0	3.1	0.3	0.0	—	100.0
1936—40..	411	3 789	5 926	4 277	1 703	481	34	—	76	16 697	2.5	22.7	35.5	25.6	10.2	2.9	0.2	—	0.4	100.0
1941—45..	449	5 922	8 828	7 476	3 845	988	71	1	105	27 685	1.6	21.4	31.9	27.0	13 9	3.6	0.2	0.0	0.4	100.0
1946—50..	1 071	8 844	11 252	8 129	5 151	1 512	97	3	224	36 283	2.9	24.4	31.0	22.4	14.2	4.2	0.3	0.0	0.6	100.0
1951—55..	1 238	8 887	9 847	6 752	3 381	1 144	100	1	4	31 354	4.0	28.3	31.4	21.5	10.8	3.7	0.3	0.0	0.0	100.0
1958.....	362	2 156	2 223	1 211	607	165	11	—	1	6 736	5.4	32.0	33.0	18.0	9.0	2.4	0.2	—	0.0	100.0
1959.....	403	2 471	2 303	1 277	580	128	12	—	—	7 174	5.6	34.4	32.1	17.8	8.1	1.8	0 2	—	—	100.0
Aviottomien lasten synnyttäjät • Med barn utom äktenskap																				
1901—05..	113	839	755	389	157	64	9	—	—	2 326	4.9	36.1	32.5	16.7	6.7	2.7	0.4	—	—	100.0
1906—10..	222	1 148	944	497	225	48	4	1	—	3 089	7.2	37.2	30.6	16.1	7.3	1.5	0.1	0.0	—	100.0
1911—15..	290	1 254	950	522	237	60	3	—	—	3 316	8.7	37.8	28.7	15.7	7.2	1.8	0.1	—	—	100.0
1916—20..	173	728	569	294	135	63	6	—	—	1 968	8.8	37.0	28.9	14.9	6.9	3.2	0.3	—	—	100.0
1921—25..	107	462	358	213	121	43	4	—	—	1 308	8.2	35.3	27.4	16.3	9.2	3.3	0.3	—	—	100.0
1926—30..	[1])138	422	312	168	108	41	3	—	—	1 192	11.6	35.4	26.2	14.1	9.1	3.4	0.2	—	—	100.0
1931—35..	121	548	319	167	95	30	4	—	—	1 284	9.4	42.7	24.9	13.0	7.4	2.3	0.3	—	—	100.0
1936—40..	237	691	519	266	116	46	1	—	13	1 889	12.6	36.6	27.5	14.1	6.1	2.4	0.0	—	0.7	100.0
1941—45..	168	835	644	442	204	56	9	—	10	2 368	7.1	35.2	27.2	18.7	8.6	2.4	0.4	—	0.4	100.0
1946—50..	[1])223	780	675	433	274	68	6	1	9	2 469	9.0	31.6	27.3	17.5	11.1	2.8	0.3	0.0	0.4	100.0
1951—55..	302	904	638	365	180	84	6	—	4	2 483	12.2	36.4	25.7	14.7	7.2	3.4	0.2	—	0.2	100.0
1958.....	87	156	106	53	31	18	—	—	3	454	19.2	34.4	23.3	11.7	6.8	4.0	—	—	0.6	100.0
1959.....	74	180	108	67	27	11	—	—	2	469	15.8	38.4	23.0	14.3	5.8	2.3	—	—	0.4	100.0
Kaikkiaan • Samtliga																				
1901—05..	247	2 893	4 420	3 562	2 195	1 114	134	5	—	14 570	1.7	19.9	30.3	24.5	15.1	7.6	0.9	0.0	—	100.0
1906—10..	431	4 072	5 693	4 274	2 475	943	127	1	—	18 016	2.4	22.6	31.6	23.7	13.8	5.2	0.7	0.0	—	100.0
1911—15..	527	4 271	5 381	3 968	2 291	885	76	—	—	17 399	3.0	24.6	30.9	22.8	13.2	5.1	0.4	—	—	100.0
1916—20..	398	3 185	4 174	3 213	1 855	726	79	—	—	13 630	2.9	23.4	30.6	23.6	13.6	5.3	0.6	—	—	100.0
1921—25..	331	3 040	4 277	2 975	1 631	694	74	1	1	13 024	2.5	23.4	32.8	22.9	12.5	5.3	0.6	0.0	0.0	100.0
1926—30..	[1])460	3 424	4 255	2 964	1 517	542	57	2	4	13 225	3.5	25.9	32.2	22.4	11.5	4.1	0.4	0.0	0.0	100.0
1931—35..	373	3 445	4 639	2 683	1 251	381	33	2	—	12 807	2.9	26.9	36.2	20.9	9.8	3.0	0.3	0.0	—	100.0
1936—40..	648	4 480	6 445	4 543	1 819	527	35	—	89	18 586	3.5	24.1	34.7	24.4	9.8	2.8	0.2	—	0.5	100.0
1941—45..	617	6 757	9 472	7 918	4 049	1 044	80	1	115	30 053	2.0	22.5	31.5	26.3	13.5	3.5	0.3	0.0	0.4	100.0
1946—50..	[1])1 294	9 624	11 927	8 562	5 425	1 580	103	4	233	38 752	3.3	24.8	30.8	22.1	14.0	4.1	0.3	0.0	0.6	100.0
1951—55..	1 540	9 791	10 485	7 117	3 561	1 228	106	1	8	33 837	4.6	29.0	31.0	21.0	10.5	3.6	0.3	0.0	0.0	100.0
1958.....	449	2 312	2 329	1 264	638	183	11	—	4	7 190	6.2	32.2	32.4	17.6	8.9	2.5	0.2	—	0.0	100.0
1959.....	477	2 651	2 411	1 344	607	139	12	—	2	7 643	6.2	34.7	31.6	17.6	7.9	1.8	0.2	-	0.0	100.0

Synnyttäjiä 1 000 naista kohden • Barnaföderskor per 1 000 kvinnor

Vuosi / År	Ikä, vuotta • Ålder, år: 15—19	20—24	25—29	30—34	35—39	40—49	15—49	Vuosi / År	Ikä, vuotta • Ålder, år: 15—19	20—24	25—29	30—34	35—39	40—49	15—49
1916—20..	9.8	59.0	72.4	63.4	43.1	13.4	44.6	1941—45..	12.3	88.9	106.8	81.6	45.9	7.9	55.4
1921—25..	7.9	56.3	66.6	49.7	31.1	10.9	38.0	1946—50..	24.7	128.9	136.8	95.8	55.3	10.0	68.0
1926—30..	10.0	57.4	60.6	44.7	26.8	7.2	34.6	1951—55..	29.2	119.8	115.5	78.5	39.5	6.9	56.5
1931—35..	7.4	49.9	61.4	35.4	17.9	3.8	28.5	1958.....	32.0	129.2	110.8	65.7	34.7	5.0	55.6
1936—40..	13.2	61.8	71.8	48.1	22.9	4.6	36.6	1959.....	32.4	142.1	113.5	68.9	32.0	4.0	58.3

[1]) Tähän sisältyy yksi alle 15-vuotias. • [1]) Häri ingår 1 under 15 år.

50. Elävänä syntyneet aviolapset vuosina 1950—59
Inom äktenskap levande födda barn åren 1950—59

A. Avioliiton kestämisajan mukaan • Efter äktenskapets varaktighet

Vuosi / År	Aviolliton kestämisaika, vuotta • Äktenskapets varaktighet, år														
	0	1	2	3	4	5	6	7	8	9	10—14	15—19	20—	Tuntem. Okänd	Summa
1950—59	*17 844*	*9 903*	*7 903*	*6 161*	*4 975*	*3 899*	*3 035*	*2 373*	*1 967*	*1 585*	*4 432*	*1 110*	*194*	*8*	*65 389*
1950....	1 494	870	800	673	571	403	302	212	204	168	476	130	30	1	6 334
1951....	1 473	817	697	591	487	444	243	210	156	175	477	95	27	1	5 893
1952....	1 555	831	682	534	496	405	334	210	177	125	407	113	21	3	5 893
1953....	1 708	934	736	541	447	389	356	286	193	166	468	121	17	1	6 363
1954....	1 712	1 011	772	564	483	356	323	276	219	141	378	98	23	1	6 357
1955....	1 887	1 036	826	598	444	363	297	255	240	166	459	118	16	—	6 705
1956....	1 952	1 086	758	677	492	397	280	237	230	193	473	131	21	—	6 927
1957....	2 048	1 098	871	651	496	382	307	249	225	158	439	114	12	1	7 051
1958....	1 892	1 133	825	620	501	395	277	224	166	149	414	105	11	—	6 712
1959....	2 123	1 087	936	712	558	365	316	214	157	144	441	85	16	—	7 154
								%							
1950—59	*27.3*	*15.2*	*12.1*	*9.4*	*7.6*	*6.0*	*4.6*	*3.6*	*3.0*	*2.4*	*6.8*	*1.7*	*0.3*	*0.0*	*100.0*
1950....	23.6	13.7	12.6	10.6	9.0	6.4	4.8	3.3	3.2	2.7	7.5	2.1	0.5	0.0	100.0
1951....	25.0	13.9	11.8	10.0	8.3	7.5	4.1	3.6	2.6	3.0	8.1	1.6	0.5	0.0	100.0
1952....	26.4	14.1	11.6	9.1	8.4	6.9	5.7	3.6	3.0	2.1	6.9	1.9	0.3	0.0	100.0
1953....	26.8	14.7	11.6	8.5	7.0	6.1	5.6	4.5	3.0	2.6	7.4	1.9	0.3	0.0	100.0
1954....	26.9	15.9	12.1	8.9	7.6	5.6	5.1	4.3	3.5	2.2	6.0	1.5	0.4	0.0	100.0
1955....	28.1	15.5	12.3	8.9	6.6	5.4	4.4	3.8	3.6	2.5	6.9	1.8	0.2	—	100.0
1956....	28.2	15.7	11.0	9.8	7.1	5.7	4.0	3.4	3.3	2.8	6.8	1.9	0.3	—	100.0
1957....	29.1	15.6	12.4	9.2	7.0	5.4	4.4	3.5	3.2	2.2	6.2	1.6	0.2	0.0	100.0
1958....	28.2	16.9	12.3	9.2	7.4	5.9	4.1	3.3	2.5	2.2	6.2	1.6	0.2	—	100.0
1959....	29.7	15.2	13.1	9.9	7.8	5.1	4.4	3.0	2.2	2.0	6.2	1.2	0.2	—	100.0

B. Lapsen järjestysluvun mukaan • Efter barnets ordningsnummer

Vuosi / År	Lapsen järjestysluku • Barnets ordningsnummer												
	1	2	3	4	5	6	7	8	9	10	11—	Tuntem. Okänt	Summa
1950—59	*31 631*	*19 794*	*8 910*	*3 157*	*1 166*	*414*	*181*	*75*	*31*	*14*	*6*	*10*	*65 389*
1950....	2 752	1 972	1 000	348	164	57	22	13	4	1	1	—	6 334
1951....	2 609	1 812	888	371	124	56	16	11	3	2	—	1	5 893
1952....	2 813	1 771	809	309	120	40	15	9	4	1	—	2	5 893
1953....	3 046	1 875	926	324	122	33	22	7	6	—	1	1	6 363
1954....	3 113	1 919	848	314	98	34	18	7	4	2	—	—	6 357
1955....	3 332	1 958	902	329	111	41	20	5	3	—	1	3	6 705
1956....	3 384	2 080	947	332	113	46	14	6	2	1	—	2	6 927
1957....	3 536	2 140	890	308	106	39	16	10	2	4	—	—	7 051
1958....	3 376	2 071	840	257	104	39	16	3	1	3	2	—	6 712
1959....	3 670	2 196	860	265	104	29	22	4	2	—	1	1	7 154
							%						
1950—59	*48.4*	*30.3*	*13.6*	*4.8*	*1.8*	*0.6*	*0.3*	*0.1*	*0.1*	*0.0*	*0.0*	*0.0*	*100.0*
1950....	43.5	31.1	15.8	5.5	2.6	0.9	0.3	0.2	0.1	0.0	0.0	—	100.0
1951....	44.3	30.7	15.1	6.3	2.1	1.0	0.3	0.2	0.0	0.0	—	0.0	100.0
1952....	47.7	30.1	13.7	5.2	2.0	0.7	0.3	0.2	0.1	0.0	—	0.0	100.0
1953....	47.9	29.5	14.6	5.1	1.9	0.5	0.3	0.1	0.1	—	0.0	0.0	100.0
1954....	49.0	30.2	13.3	4.9	1.6	0.5	0.3	0.1	0.1	0.0	—	—	100.0
1955....	49.7	29.2	13.5	4.9	1.7	0.6	0.3	0.1	0.0	—	0.0	0.0	100.0
1956....	48.9	30.0	13.7	4.8	1.6	0.7	0.2	0.1	0.0	0.0	—	0.0	100.0
1957....	50.1	30.4	12.6	4.4	1.5	0.6	0.2	0.1	0.0	0.1	—	—	100.0
1958....	50.3	30.9	12.5	3.8	1.6	0.6	0.3	0.0	0.0	0.0	0.0	—	100.0
1959....	51.3	30.7	12.0	3.7	1.5	0.4	0.3	0.1	0.0	—	0.0	0.0	100.0

51. Elävänä syntyneet aviolapset avioliiton kestämisajan ja äidin iän mukaan vuonna 1959

Inom äktenskap levande födda barn efter äktenskapets varaktighet och moderns ålder år 1959

Avioliiton kestämisaika Äktenskapets varaktighet	Äidin ikä, vuotta • Moderns ålder, år								Summa	Niistä • Därav	
	15—19	20—24	25—29	30—34	35—39	40—44	45—49	Tuntematon Okänd		Poikia Gossar	Tyttöjä Flickor
0— 2 kuuk. • mån.	44	96	27	14	3	1	—	—	185	96	89
3— 5 „ „	149	360	101	46	14	3	—	—	673	343	330
6— 8 „ „	102	405	177	49	13	2	—	—	748	391	357
9—11 „ „	35	261	149	56	16	—	—	—	517	258	259
0 vuotta • år	330	1 122	454	165	46	6	—	—	2 123	1 088	1 035
1 „ „	56	517	356	113	37	8	—	—	1 087	576	511
2 „ „	17	412	347	122	34	4	—	—	936	484	452
3 „ „	—	222	336	106	37	10	1	—	712	372	340
4 „ „	—	129	277	112	35	5	—	—	558	283	275
5 „ „	—	41	190	104	28	2	—	—	365	197	168
6 „ „	—	19	163	88	42	4	—	—	316	168	148
7 „ „	—	2	95	88	20	7	2	—	214	102	112
8 „ „	—	1	41	85	26	4	—	—	157	76	81
9 „ „	—	2	33	71	30	7	1	—	144	80	64
10—14 „ „	—	—	14	213	185	28	1	—	441	211	230
15—19 „ „	—	—	—	5	51	26	3	—	85	40	45
20—24 „ „	—	—	—	—	2	10	3	—	15	4	11
25—29 „ „	—	—	—	—	—	1	—	—	1	1	—
Tuntematon • Okänd	—	—	—	—	—	—	—	—	—	—	—
Summa	403	2 467	2 306	1 272	573	122	11	—	7 154	3 682	3 472

52. Elävänä syntyneet vuonna 1959 • Levande födda år 1959

A. Äidin iän ja lapsen järjestysluvun mukaan • Efter moderns ålder och barnets ordningsnummer

Äidin ikä Moderns ålder	Avioisyntyiset • Inom äktenskap födda										Aviottomat • Utom äktenskap födda							
	Lapsen järjestysluvun mukaan Efter barnets ordningsnummer							Summa	Niistä • Därav		Lapsen järjestysluvun mukaan • Efter barnets ordningsnummer					Summa	Niistä • Därav	
	1	2	3	4	5	6—10	Tuntem. Okänt		Poikia Gossar	Tyttöjä Flickor	1	2	3	4—6	Tuntem. Okänd		Poikia Gossar	Tyttöjä Flickor
15—19 vuotta • år	370	32	1	—	—	—	—	403	184	219	71	2	—	—	—	73	37	36
20—24 „ „	1 670	642	135	15	5	—	—	2 467	1 307	1 160	159	14	5	3	—	181	102	79
25—29 „ „	1 027	885	299	76	12	7	—	2 306	1 205	1 101	79	16	10	3	—	108	60	48
30—34 „ „	424	441	256	94	38	19	—	1 272	637	635	46	10	1	4	—	61	35	26
35—39 „ „	140	170	139	64	35	24	1	573	294	279	20	4	4	—	—	28	12	16
40—44 „ „	37	25	25	15	13	7	–	122	50	72	6	3	2	2	—	13	5	8
45—49 „ „	2	1	5	1	1	1	–	11	5	6	—	—	—	—	—	—	—	—
Tuntematon • Okänd	—	—	—	—	—	—	–	—	—	—	—	—	—	—	2	2	2	—
Summa	*3 670*	*2 196*	*860*	*265*	*104*	*58*	*1*	*7 154*	*3 682*	*3 472*	*381*	*49*	*22*	*12*	*2*	*466*	*253*	*213*
Niistä • Därav																		
Poikia • Gossar	1 906	1 150	429	131	40	25	1	3 682	3 682	—	209	20	15	7	2	253	253	—
Tyttöjä • Flickor	1 764	1 046	431	134	64	33	—	3 472	—	3 472	172	29	7	5	—	213	—	213

Muist. taul. 50 ja 52: Aviolasten järjestysluvun määrityksessä on otettu huomioon samassa avioliitossa elävänä ja kuolleena syntyneet lapset sekä aviottomien lasten järjestysluvun määrityksessä äidin kaikki avioliiton ulkopuolella elävänä ja kuolleena syntyneet lapset.

Anm. till tab. 50 och 52: Vid bestämmandet av ordningsnumret för inom äktenskap födda barn har i samma äktenskap levande födda och dödfödda barn beaktats; i fråga om barn utom äktenskap har samtliga av modern utom äktenskap levande födda och dödfödda barn beaktats.

B. *Avioliiton kestämisajan ja lapsen järjestysluvun mukaan*
Efter äktenskapets varaktighet och barnets ordningsnummer

Avioliiton kestämisaika Äktenskapets varaktighet	Lapsen järjestysluku • Barnets ordningsnummer											Summa	Niistä • Därav	
	1	2	3	4	5	6	7	8	9	10—	Tuntematon Okänt		Poikia Gossar	Tyttöjä Flickor
0— 2 kuuk. • mån.	183	2	—	—	—	—	—	—	—	—	—	185	96	89
3— 5 „ „	656	17	—	—	—	—	—	—	—	—	—	673	343	330
6— 8 „ „	738	10	—	—	—	—	—	—	—	—	—	748	391	357
9—11 „ „	504	13	—	—	—	—	—	—	—	—	—	517	258	259
0 vuotta • år	2 081	42	—	—	—	—	—	—	—	—	—	2 123	1 088	1 035
1 „ „	776	301	10	—	—	—	—	—	—	—	—	1 087	576	511
2 „ „	354	529	52	1	—	—	—	—	—	—	—	936	484	452
3 „ „	176	428	101	7	—	—	—	—	—	—	—	712	372	340
4 „ „	101	309	129	18	1	—	—	—	—	—	—	558	283	275
5 „ „	54	185	102	18	5	1	—	—	—	—	—	365	197	168
6 „ „	42	124	112	30	6	—	1	—	—	—	1	316	168	148
7 „ „	36	78	57	33	7	2	1	—	—	—	—	214	102	112
8 „ „	17	56	54	24	5	1	—	—	—	—	—	157	76	81
9 „ „	2	38	63	18	19	2	2	—	—	—	—	144	80	64
10—14 „ „	29	98	154	95	36	18	9	2	—	—	—	441	211	230
15—19 „ „	1	8	24	17	20	5	7	1	1	1	—	85	40	45
20—24 „ „	[1]) 1	—	2	4	5	—	2	1	1	—	—	[1]) 16	[1]) 5	11
Tuntematon • Okänd	—	—	—	—	—	—	—	—	—	—	—	—	—	—
Aviosyntyisiä *Inom äktenskap födda*	*3 670*	*2 196*	*860*	*265*	*104*	*29*	*22*	*4*	*2*	*1*	*1*	*7 154*	*3 682*	*3 472*
Aviottomia *Utom äktenskap födda*	*381*	*49*	*22*	*6*	*4*	—	*2*	—	—	—	*2*	*466*	*253*	*213*
Kaikkiaan • Samtliga	**4 051**	**2 245**	**882**	**271**	**108**	**29**	**24**	**4**	**2**	**1**	**3**	**7 620**	**3 935**	**3 685**
Niistä • Därav														
Poikia • Gossar	2 115	1 170	444	136	41	10	13	1	2	—	3	3 935	3 935	—
Tyttöjä • Flickor	1 936	1 075	438	135	67	19	11	3	—	1	—	3 685	—	3 685

[1]) 1 tapaus, jossa avioliiton kestämisaika oli 25—29 vuotta. • [1]) I ett fall var äktenskapets varaktighet 25—29 år.

C. *Isän ja äidin iän mukaan • Efter faderns och moderns ålder*

Isän ikä Faderns ålder	Äidin ikä, vuotta • Moderns ålder, år								Summa	Niistä • Därav	
	15—19	20—24	25—29	30—34	35—39	40—44	45—49	Tuntematon Okänd		Poikia Gossar	Tyttöjä Flickor
16—19 vuotta • år	76	61	7	—	—	—	—	—	144	68	76
20—24 „ „	256	1 143	255	39	4	—	—	—	1 697	876	821
25—29 „ „	56	975	1 241	230	24	4	—	—	2 530	1 310	1 220
30—34 „ „	10	232	623	591	119	12	—	—	1 587	826	761
35—39 „ „	4	36	123	289	251	23	1	—	727	369	358
40—44 „ „	—	11	30	79	115	40	4	—	279	138	141
45—49 „ „	—	5	22	30	40	31	4	—	132	64	68
50—54 „ „	—	—	2	11	14	7	1	—	35	21	14
55—59 „ „	—	4	2	1	5	3	1	—	16	6	10
60—64 „ „	1	—	1	1	—	2	—	—	5	2	3
65—69 „ „	—	—	—	1	1	—	—	—	2	2	—
70— „ „	—	—	—	—	—	—	—	—	—	—	—
Tuntematon • Okänd	—	—	—	—	—	—	—	—	—	—	—
Aviosyntyisiä *Inom äktenskap födda*	*403*	*2 467*	*2 306*	*1 272*	*573*	*122*	*11*	—	*7 154*	*3 682*	*3 472*
Aviottomia *Utom äktenskap födda*	*73*	*181*	*108*	*61*	*28*	*13*	—	*2*	*466*	*253*	*213*
Kaikkiaan • Samtliga	**476**	**2 648**	**2 414**	**1 333**	**601**	**135**	**11**	**2**	**7 620**	**3 935**	**3 685**

53. Syntyneet ja kuolleet vuosina 1826—1959

Födda och döda åren 1826—1959

	Vuosi / År	Syntyneitä • Födda: Elävänä syntyneitä • Levande födda: Poikia / Gossar: Luku / Antal	%	Tyttöjä / Flickor: Luku / Antal	%	Summa	1 000 asukasta kohden / På 1 000 invånare	Niistä • Därav: Aviosyntyisiä / Inom äktenskap födda: Luku / Antal	%	Aviottomia / Utom äktenskap födda: Luku / Antal	%	Kuolleena syntyneitä / Dödfödda: Poikia / Gossar	Tyttöjä / Flickor	Summa	% kaikista syntyneistä / I % av samtliga födda	Kaikkiaan syntyneitä / Samtliga födda
		A. Viisivuotiskausittain 1826—1955														
1	1826—30....	905	51.2	864	48.8	1 769	33.3	1 442	81.5	327	18.5	..	..	79	4.3	1 848
2	1831—35....	1 165	50.9	1 126	49.1	2 291	34.0	1 871	81.7	420	18.3	..	..	84	3.5	2 375
3	1836—40....	1 481	52.9	1 321	47.1	2 802	34.7	2 220	79.2	582	20.8	..	..	107	3.7	2 909
4	1841—45....	1 716	51.1	1 644	48.9	3 360	34.5	2 630	78.3	730	21.7	..	..	126	3.6	3 486
5	1846—50....	1 712	50.2	1 696	49.8	3 408	33.4	2 740	80.4	668	19.6	..	..	92	2.6	3 500
6	1851—55....	1 901	51.2	1 813	48.8	3 714	35.6	2 956	79.6	758	20.4	..	..	139	3.6	3 853
7	1856—60....	1 960	51.0	1 884	49.0	3 844	36.2	2 971	77.3	873	22.7	..	..	125	3.1	3 969
8	1861—65....	2 477	52.6	2 235	47.4	4 712	39.6	3 775	80.1	937	19.9	..	..	140	2.9	4 852
9	1866—70....	2 316	51.2	2 204	48.8	4 520	33.6	3 647	80.7	873	19.3	..	..	176	3.7	4 696
10	1871—75....	2 491	51.2	2 374	48.8	4 865	31.2	3 992	82.1	873	17.9	..	..	154	3.1	5 019
11	1876—80....	3 047	52.2	2 790	47.8	5 837	31.0	4 844	83.0	993	17.0	..	..	180	3.0	6 017
12	1881—85....	3 416	50.6	3 330	49.4	6 746	30.1	5 596	83.0	1 150	17.0	140	91	231	3.3	6 977
13	1886—90....	4 510	51.6	4 235	48.4	8 745	32.1	7 473	85.5	1 272	14.5	170	114	284	3.1	9 029
14	1891—95....	5 273	50.7	5 128	49.3	10 401	30.5	8 975	86.3	1 426	13.7	180	180	360	3.3	10 761
15	1896—1900..	6 347	51.8	5 908	48.2	12 255	29.2	10 466	85.4	1 789	14.6	189	151	340	2.7	12 595
16	1901—05....	7 342	50.8	7 105	49.2	14 447	28.5	12 183	84.3	2 264	15.7	176	143	319	2.2	14 766
17	1906—10....	9 153	51.5	8 637	48.5	17 790	28.8	14 775	83.1	3 015	16.9	248	207	455	2.5	18 245
18	1911—15....	8 879	51.3	8 442	48.7	17 321	22.0	14 029	81.0	3 292	19.0	163	129	292	1.7	17 613
19	1916—20....	6 966	51.6	6 547	48.4	13 513	15.0	11 587	85.7	1 926	14.3	164	113	277	2.0	13 790
20	1921—25....	6 753	51.8	6 295	48.2	13 048	13.3	11 744	90.0	1 304	10.0	64	79	143	1.1	13 191
21	1926—30....	6 704	50.6	6 558	49.4	13 262	12.2	12 078	91.1	1 184	8.9	65	63	128	1.0	13 390
22	1931—35....	6 612	51.4	6 261	48.6	12 873	10.6	11 590	90.0	1 283	10.0	44	40	84	0.6	12 957
23	1936—40....	9 580	51.5	9 030	48.5	18 610	13.6	16 734	89.9	1 876	10.1	98	108	206	1.1	18 816
24	1941—45....	15 556	52.0	14 382	48.0	29 938	20.1	27 627	92.3	2 311	7.7	283	218	501	1.6	30 439
25	1946—50....	19 847	51.4	18 766	48.6	38 613	22.4	36 188	93.7	2 425	6.3	292	277	569	1.5	39 182
26	1951—55....	17 101	50.8	16 552	49.2	33 653	17.1	31 211	92.7	2 442	7.3	352	282	634	1.8	34 287
		B. Vuosittain 1941—59														
27	1941.....	3 052	52.4	2 775	47.6	5 827	19.9	5 384	92.4	443	7.6	70	52	122	2.1	5 949
28	1942.....	2 462	52.0	2 270	48.0	4 732	16.0	4 351	91.9	381	8.1	62	41	103	2.1	4 835
29	1943.....	2 899	52.2	2 651	47.8	5 550	18.7	5 111	92.1	439	7.9	39	38	77	1.4	5 627
30	1944.....	3 245	52.3	2 963	47.7	6 208	20.7	5 718	92.1	490	7.9	54	49	103	1.6	6 311
31	1945.....	3 898	51.1	3 723	48.9	7 621	25.2	7 063	92.7	558	7.3	58	38	96	1.2	7 717
32	1946 [5].....	4 555	51.8	4 238	48.2	8 793	26.5	8 304	94.4	489	5.6	74	53	127	1.4	8 920
33	1947.....	4 168	51.0	4 011	49.0	8 179	24.2	7 686	94.0	493	6.0	62	57	119	1.4	8 298
34	1948.....	4 070	51.7	3 802	48.3	7 872	23.1	7 387	93.8	485	6.2	44	51	95	1.2	7 967
35	1949.....	3 568	51.3	3 385	48.7	6 953	19.8	6 477	93.2	476	6.8	48	44	92	1.3	7 045
36	1950.....	3 486	51.1	3 330	48.9	6 816	18.7	6 334	92.9	482	7.1	64	72	136	2.0	6 952
37	1951.....	3 279	51.5	3 092	48.5	6 371	17.0	5 893	92.5	478	7.5	54	54	108	1.7	6 479
38	1952.....	3 200	50.2	3 173	49.8	6 373	16.6	5 893	92.5	480	7.5	68	52	120	1.9	6 493
39	1953.....	3 448	50.5	3 382	49.5	6 830	17.4	6 363	93.2	467	6.8	80	43	123	1.8	6 953
40	1954.....	3 492	50.8	3 378	49.2	6 870	17.1	6 357	92.5	513	7.5	71	70	141	2.0	7 011
41	1955.....	3 682	51.1	3 527	48.9	7 209	17.5	6 705	93.0	504	7.0	79	63	142	1.9	7 351
42	1956.....	3 826	51.2	3 653	48.8	7 479	17.6	6 927	92.6	552	7.4	66	75	141	1.9	7 620
43	1957.....	3 943	52.2	3 614	47.8	7 557	17.3	7 051	93.3	506	6.7	76	49	125	1.6	7 682
44	1958.....	3 699	51.7	3 462	48.3	7 161	16.0	6 712	93.7	449	6.3	74	45	119	1.6	7 280
45	1959.....	3 935	51.6	3 685	48.4	7 620	16.7	7 154	93.9	466	6.1	68	43	111	1.4	7 731

	Kuolleita [1] • Döda [1]: Miehiä / Män: Luku / Antal	%	Naisia / Kvinnor: Luku / Antal	%	Summa	1 000 asukasta kohden / På 1 000 invånare	Niistä / Därav genom: Itsemurhan kautta / Självmord	Muun väkivaltaisen kuoleman johdosta [2] / Annan våldsam död [2]	Ensimmäisellä ikävuodellaan kuolleita / Döda under 1 år: Poikia / Gossar	Tyttöjä / Flickor	Summa	Niistä • Därav: Aviosyntyisiä / Inom äktenskap födda	Aviottomia / Utom äktenskap födda: Luku / Antal	%	% eläväna syntyneistä / I % av levande födda: Aviosyntyisiä / Inom äktensk. födda	Aviottomia / Utom äktensk.	Kaikkiaan / Samtliga	
	Femårsvis 1826—1955																	
1	1 063	60.5	693	39.5	1 756	33.1	8	73	239	191	430	..	..	..	..	..	24.3	1
2	2 349	64.5	1 291	35.5	3 640	54.1	16	44	358	282	640	..	..	..	..	..	27.9	2
3	1 709	60.9	1 098	39.1	2 807	34.7	[3] 12	[3] 62	388	311	[3] 699	..	..	..	..	..	[3] 24.9	3
4	1 864	62.1	1 138	37.9	3 002	30.8	[3] 15	[3] 98	465	363	[3] 828	..	..	..	..	..	[3] 24.6	4
5	2 573	61.2	1 630	38.8	4 203	41.1	[3] 13	[3] 96	513	424	[3] 937	..	..	..	..	..	[3] 27.5	5
6	3 750	62.3	2 268	37.7	6 018	57.7	[3] 17	[3] 109	568	488	[3] 1 056	..	..	..	..	..	[3] 28.4	6
7	2 070	57.4	1 538	42.6	3 608	34.0	12	90	478	416	894	..	..	..	..	..	23.3	7
8	1 911	53.5	1 662	46.5	3 573	30.0	9	95	607	483	1 090	..	..	..	..	..	23.1	8
9	2 320	52.8	2 070	47.2	4 390	32.7	11	92	585	559	1 144	..	..	..	..	..	25.3	9
10	2 357	55.1	1 923	44.9	4 280	27.5	12	121	722	576	1 298	..	..	..	..	..	26.7	10
11	2 773	56.5	2 138	43.5	4 911	26.1	23	95	782	615	1 397	..	..	..	..	..	23.9	11
12	2 762	53.4	2 414	46.6	5 176	23.1	20	130	830	745	1 575	1 153	422	26.8	20.6	36.7	23.3	12
13	3 114	54.0	2 656	46.0	5 770	21.2	27	126	1 014	856	1 870	1 340	530	28.3	17.9	41.7	21.4	13
14	3 625	52.7	3 251	47.3	6 876	20.2	48	187	1 106	970	2 076	1 534	542	26.1	17.1	38.0	20.0	14
15	4 156	53.5	3 606	46.5	7 762	18.5	50	191	1 415	1 163	2 578	1 883	695	27.0	18.0	38.8	21.0	15
16	4 686	53.5	4 078	46.5	8 764	17.3	69	255	1 502	1 247	2 749	1 968	781	28.4	16.2	34.5	19.0	16
17	5 383	53.0	4 765	47.0	10 148	16.4	119	394	1 509	1 270	2 779	1 907	872	31.4	12.9	28.9	15.6	17
18	5 852	52.5	5 293	47.5	11 145	14.2	202	471	1 402	1 094	2 496	1 606	890	35.7	11.4	27.0	14.4	18
19	8 209	57.6	6 046	42.4	14 255	15.9	136	1 314	833	730	1 563	1 085	478	30.6	9.4	24.8	11.6	19
20	5 458	51.3	5 173	48.7	10 631	10.8	257	607	513	426	939	746	193	20.6	6.4	14.8	7.2	20
21	6 865	51.2	6 552	48.8	13 417	12.4	372	679	470	409	879	748	131	14.9	6.2	11.1	6.6	21
22	6 836	49.8	6 884	50.2	13 720	11.2	438	610	406	331	737	610	127	17.2	5.3	9.9	5.7	22
23	9 698	54.3	8 148	45.7	17 846	13.1	464	[4] 2 372	522	381	903	763	140	15.5	4.6	7.5	4.9	23
24	13 513	58.6	9 538	41.4	23 051	15.5	478	[4] 4 790	924	771	1 695	1 423	272	16.0	5.2	11.8	5.7	24
25	9 944	51.1	9 510	48.9	19 454	11.3	467	[4] 1 148	962	749	1 711	1 511	200	11.7	4.2	8.2	4.4	25
26	9 145	48.5	9 705	51.5	18 850	9.6	571	1 085	441	307	748	643	105	14.0	2.1	4.3	2.2	26
	Ettårsvis 1941—59																	
27	3 646	65.5	1 919	34.5	5 565	19.0	91	[4] 1 938	168	153	321	270	51	15.9	5.0	11.5	5.5	27
28	2 674	58.3	1 909	41.7	4 583	15.5	91	[4] 808	143	128	271	226	45	16.6	5.2	11.8	5.7	28
29	2 223	54.8	1 833	45.2	4 056	13.6	109	533	151	128	279	233	46	16.5	4.6	10.5	5.0	29
30	2 936	58.4	2 095	41.6	5 031	16.8	91	[4] 1 230	211	153	364	314	50	13.7	5.5	10.2	5.9	30
31	2 034	53.3	1 782	46.7	3 816	12.6	96	[4] 281	251	209	460	380	80	17.4	5.4	14.3	6.0	31
32	2 048	53.8	1 762	46.2	3 810	11.5	104	[4] 243	231	201	432	384	48	11.1	4.6	9.8	4.9	32
33	2 081	52.7	1 868	47.3	3 949	11.7	100	[4] 243	218	175	393	344	49	12.5	4.5	9.9	4.8	33
34	1 995	51.8	1 855	48.2	3 850	11.3	88	[4] 235	214	154	368	335	33	9.0	4.5	6.8	4.7	34
35	1 985	49.8	2 004	50.2	3 989	11.4	90	[4] 186	172	121	293	246	47	16.0	3.8	9.9	4.2	35
36	1 835	47.6	2 021	52.4	3 856	10.6	85	[4] 241	127	98	225	202	23	10.2	3.2	4.8	3.3	36
37	1 935	50.5	1 894	49.5	3 829	10.2	101	218	94	68	162	141	21	13.0	2.4	4.4	2.5	37
38	1 773	47.5	1 961	52.5	3 734	9.7	96	205	80	60	140	118	22	15.7	2.0	4.6	2.2	38
39	1 727	46.7	1 970	53.3	3 697	9.4	113	227	91	69	160	139	21	13.1	2.2	4.5	2.3	39
40	1 789	48.7	1 885	51.3	3 674	9.1	129	229	83	52	135	115	20	14.8	1.8	3.9	2.0	40
41	1 921	49.1	1 995	50.9	3 916	9.5	132	206	93	58	151	130	21	13.9	1.9	4.2	2.1	41
42	1 971	49.1	2 041	50.9	4 012	9.4	172	262	76	53	129	111	18	14.0	1.6	3.3	1.7	42
43	2 085	48.7	2 200	51.3	4 285	9.8	152	303	78	70	148	129	19	12.8	1.8	3.8	2.0	43
44	1 897	45.4	2 280	54.6	4 177	9.4	151	240	81	66	147	129	18	12.2	1 9	4.0	2.1	44
45	1 927	47.4	2 137	52.6	4 064	8.9	150	262	84	76	160	144	16	10.0	2.0	3.4	2.1	45

[1]) Tähän sisältyvät v:een 1950 saakka kaikki kuolleeksi julistetut. [2]) Tähän sarakkeeseen eivät sisälly »sodassa kuolleet» v. 1831—32 258, v. 1854—55 610 ja v. 1877 22 henkeä. [3]) Tiedot kreikkalais-katolisesta seurakunnasta puuttuvat. [4]) Lukuun ottamatta sodassa kadonneita kuolleeksi julistettuja, v. 1940 152, v. 1941 12, v. 1942 7, v. 1944 ja 1945 1, v. 1946 27, v. 1947 25, v. 1948 27, v. 1949 54 ja v. 1950 20. [5]) Aluelisäyksen jälkeen.

[1]) T. o. m. år 1950 inkl. samtliga dödförklarade personer. [2]) I denna kolumn ingår icke »i fält avlidna» åren 1831—32 258, åren 1854—55 610 och år 1877 22 personer. [3]) Uppgifter saknas för grekisk-katolska församlingen. [4]) Exkl. i krig försvunna dödförklarade, år 1940 152, år 1941 12, år 1942 7, åren 1944 och 1945 1, år 1946 27, år 1947 25, år 1948 27, år 1949 54 och år 1950 20. [5]) Efter inkorporeringen.

54. Syntyneet seurakunnittain vuosina 1954—59
Födda församlingsvis åren 1954—59

Seurakunta[1]) / Församling[1])	1959												Elävänä syntyneitä • Levande födda				
	Elävänä syntyneitä Levande födda			Siitä • Därav Aviosyntyisiä Inom äktenskap födda			Kuolleena syntyneitä Dödfödda			Siitä • Därav Aviosyntyisiä Inom äktenskap födda			1958	1957	1956	1955	1954
	M.	N. Kv.	Summa	M.	N. Kv.	Summa	M.	N. Kv.	Summa	M.	N. Kv.	Summa					
Suomal. seurakunnat • Finska församlingar	*2 566*	*2 361*	*4 927*	*2 379*	*2 200*	*4 579*	*39*	*28*	*67*	*37*	*26*	*63*	*4 750*	*5 057*	*5 133*	*4 989*	*4 889*
Tuomiokirkkoseurak. Domkyrkoförs.	147	105	252	134	102	236	7	—	7	6	—	6	262	239	227		
Vanhankirkon seurak. Gamla kyrkans förs.	179	171	350	163	158	321	3	2	5	3	2	5	348	429	576	985	966
Lauttasaaren „ Drumsö „	121	153	274	119	150	269	—	1	1	—	1	1	260	249	219		
Töölön „ Tölö „	260	245	505	239	225	464	5	3	8	5	3	8	520	554	633	863	923
Meilahden „ Mejlans finska „	137	108	245	127	100	227	—	1	1	—	1	1	233	283	270		
Johanneksen „ Johannes „	340	295	635	308	263	571	3	3	6	3	3	6	535	662	687	840	920
Kallion „ Berghälls „	273	272	545	245	247	492	7	5	12	7	5	12	549	641	1 020	1 060	1 130
Alppilan „ Alppila „	127	114	241	119	108	227	3	2	5	3	2	5	234	259			
Paavalin „ Paulus „	186	176	362	176	165	341	3	2	5	2	2	4	328	365	385	359	328
Käpylän „ Kottby „	107	112	219	98	106	204	1	2	3	1	2	3	202	243	260	229	222
Malmin „ Malms finska „	689	610	1 299	651	576	1 227	7	7	14	7	5	12	1 279	1 133	856	653	400
Ruotsal. seurakunnat • Svenska församl.	*364*	*365*	*729*	*349*	*354*	*703*	*5*	*4*	*9*	*5*	*4*	*9*	*722*	*829*	*835*	*884*	*904*
Pohj. ruotsal. seurak. Norra svenska förs.	113	140	253	113	137	250	—	2	2	—	2	2	250	284	257	393	385
Meilahden „ „ Mejlans „ „	50	53	103	47	51	98	—	1	1	—	1	1	106	93	101		
Etel. „ „ Södra „ „	65	62	127	63	61	124	—	—	—	—	—	—	159	209	197	278	314
Sörnäisten „ „ Sörnäs „ „	71	72	143	66	68	134	3	1	4	3	1	4	134	155	196	159	162
Malmin „ „ Malms „ „	65	38	103	60	37	97	2	—	2	2	—	2	73	88	84	54	43
Kaksikieliset seurak. • Tvåspråkiga förs.	*566*	*548*	*1 114*	*553*	*530*	*1 083*	*14*	*4*	*18*	*12*	*4*	*16*	*966*	*886*	*707*	*611*	*400*
Huopalahden seurak. Hoplaks förs.	449	418	867	438	402	840	10	4	14	8	4	12	748	564	380	317	200
Oulunkylän „ Åggelby „	109	120	229	107	118	225	4	—	4	4	—	4	209	299	305	276	183
Kulosaaren „ Brändö „	8	10	18	8	10	18	—	—	—	—	—	—	9	23	22	18	17
Muut seurakunnat[2]) • Övriga församl.[2])	*103*	*104*	*207*	*93*	*99*	*192*	*3*	*1*	*4*	*3*	*1*	*4*	*209*	*197*	*216*	*184*	*176*
Siviilirekisteri • Civilregistret	*336*	*307*	*643*	*308*	*289*	*597*	*7*	*6*	*13*	*7*	*4*	*11*	*514*	*588*	*588*	*541*	*501*
Kaikki väestörekisterit • Samtliga befolkningsregister	**3 935**	**3 685**	**7 620**	**3 682**	**3 472**	**7 154**	**68**	**43**	**111**	**64**	**39**	**103**	**7 161**	**7 557**	**7 479**	**7 209**	**6 870**

[1]) Ks. muist. s. 50. [2]) Ks. alav. 1 s. 57.
[1]) Se anm. på s. 51. [2]) Se not 1 på s. 57

55. Syntyneet ja kuolleet kuukausittain vuosina 1901—1959
Födda och döda månadsvis åren 1901—1959

Vuosi / År	Kuukausi • Månad												Koko vuosi / Hela året
	I	II	III	IV	V	VI	VII	VIII	IX	X	XI	XII	
	Elävänä syntyneet • Levande födda												
1955	623	562	667	594	623	641	574	597	601	567	549	611	7 209
1956	600	593	719	718	701	583	621	580	588	571	566	639	7 479
1957	625	592	732	687	746	646	611	567	596	620	566	569	7 557
1958	617	553	678	652	633	599	550	517	587	599	598	578	7 161
1959	590	569	757	666	685	678	670	622	592	579	557	655	7 620
	%												
1901—50	8.9	8.1	9.3	8.6	8.7	8.3	8.5	8.4	8.4	7.8	7.5	7.5	100.0
1946—50	8.8	8.3	9.6	9.1	9.0	8.1	8.2	8.3	8.5	7.4	7.2	7.5	100.0
1951—55	8.3	8.1	9.3	9.0	8.8	8.6	8.4	8.1	8.4	7.7	7.2	8.1	100.0
1955	8.6	7.8	9.3	8.2	8.6	8.9	8.0	8.3	8.3	7.9	7.6	8.5	100.0
1956	8.0	7.9	9.6	9.6	9.4	7.8	8.3	7.8	7.9	7.6	7.6	8.5	100.0
1957	8.3	7.8	9.7	9.1	9.9	8.5	8.1	7.5	7.9	8.2	7.5	7.5	100.0
1958	8.6	7.7	9.5	9.1	8.8	8.4	7.7	7.2	8.2	8.4	8.3	8.1	100.0
1959	7.7	7.5	9.9	8.7	9.0	8.9	8.8	8.2	7.8	7.6	7.3	8.6	100.0
	Kuolleena syntyneet • Dödfödda												
1955	7	5	12	15	14	17	9	12	13	13	9	16	142
1956	15	15	14	10	19	10	9	7	10	11	12	9	141
1957	17	14	12	10	7	13	10	9	10	5	10	8	125
1958	9	4	8	10	16	16	11	2	11	9	15	8	119
1959	11	10	11	12	7	4	11	11	7	7	7	13	111
	%												
1901—50	8.9	7.6	9.0	8.9	10.1	9.0	6.6	7.7	7.5	7.6	8.5	8.6	100.0
1946—50	8.8	7.9	9.5	9.7	7.9	7.4	5.1	10.7	9.1	6.8	8.8	8.3	100.0
1951—55	7.9	7.4	9.0	8.4	9.3	8.4	8.7	9.4	7.4	8.2	7.9	8.0	100.0
1955	4.9	3.5	8.4	10.6	9.9	12.0	6.3	8.4	9.2	9.2	6.3	11.3	100.0
1956	10.6	10.6	9.9	7.1	13.5	7.1	6.4	5.0	7.1	7.8	8.5	6.4	100.0
1957	13.6	11.2	9.6	8.0	5.6	10.4	8.0	7.2	8.0	4.0	8.0	6.4	100.0
1958	7.6	3.4	6.7	8.4	13.4	13.4	9.2	1.7	9.2	7.6	12.7	6.7	100.0
1959	9.9	9.0	9.9	10.8	6.3	3.6	9.9	9.9	6.3	6.3	6.3	11.8	100.0
	Kuolleet • Döda												
1955	337	332	342	339	316	334	328	304	300	299	306	379	3 916
1956	377	349	321	324	290	328	329	309	319	342	358	366	4 012
1957	404	316	339	359	376	347	374	305	314	370	358	423	4 285
1958	377	317	374	396	393	327	295	294	354	364	311	375	4 177
1959	364	311	342	355	380	334	311	338	283	368	303	375	4 064
	%												
1901—50 [1]	9.0	8.9	9.7	9.0	8.4	8.0	8.3	7.9	7.3	7.5	7.5	8.4	[2] 100.0
1946—50	9.3	8.9	9.7	8.5	8.3	7.8	8.1	7.4	7.3	8.0	8.2	8.5	100.0
1951—55	9.2	8.9	9.5	8.5	8.2	8.3	8.1	7.4	7.3	8.0	7.8	8.8	100.0
1955	8.6	8.5	8.7	8.6	8.1	8.5	8.4	7.8	7.7	7.6	7.8	9.7	100.0
1956	9.4	8.7	8.0	8.1	7.2	8.2	8.2	7.7	8.0	8.5	8.9	9.1	100.0
1957	9.4	7.4	7.9	8.4	8.8	8.1	8.7	7.1	7.3	8.6	8.4	9.9	100.0
1958	9.0	7.6	9.0	9.5	9.4	7.8	7.1	7.0	8.5	8.7	7.4	9.0	100.0
1959	9.0	7.6	8.4	8.7	9.4	8.2	7.6	8.3	7.0	9.1	7.5	9.2	100.0

[1]) Vuosina 1939—44 sisältyvät lukuihin kuolleeksi julistetut sodassa kadonneet, mutta eivät kuolleeksi julistetut siviilihenkilöt. [2]) Tähän sisältyy 0.1 % tuntemattomana kuukautena kuollutta.

[1]) Åren 1939—44 ingår för döda förklarade under kriget försvunna men ej för döda förklarade civilpersoner. [2]) Inkl. 0.1 % under okänd månad döda.

56. Kuolleet sukupuolen ja iän mukaan vuosina 1901—1959
Döda efter kön och ålder åren 1901—1959

Sukupuoli ja vuosi / Kön och år	Kuolleet iän mukaan / Döda efter ålder														Summa	Vuotta nuorempana kuolleista oli syntynyt / Av de döda under 1 år voro födda	
	0—5 kuuk. mån.	6—11 kuuk. mån.	1—4	5—9	10—14	15—19	20—29	30—39	40—49	50—59	60—69	70—79	80—89	90—		aviolitossa inom äktenskap	aviolliton ulkopuolella utom äktenskap
			vuotta • år														
Miehiä • Män																	
1901—05	1 003	499	577	109	62	93	453	430	476	421	348	170	42	3	4 686	1 071	431
1906—10	1 041	468	629	117	66	132	535	542	568	505	443	258	73	6	5 383	1 059	450
1911—15	924	478	694	152	89	144	612	624	593	682	467	313	76	4	5 852	930	472
1916—20	602	231	601	209	93	381	1 464	1 339	1 075	925	749	420	109	11	8 209	583	250
1921—25	369	144	231	84	81	175	680	746	832	821	770	421	98	6	5 458	424	89
1926—30	357	113	218	95	83	249	858	937	1 050	1 104	1 004	622	168	7	6 865	402	68
1931—35	319	87	202	95	58	163	790	921	1 069	1 210	1 030	712	168	12	6 836	336	70
1936—40 [1]	435	87	158	72	61	179	1 628	1 584	1 298	1 438	1 373	892	294	16	[2] 9 518	442	80
1941—45 [1]	786	138	228	122	92	375	2 610	2 272	1 709	1 861	1 681	1 102	334	15	13 325	766	158
1946—50	853	109	167	78	34	87	486	846	1 403	1 943	1 981	1 342	372	16	9 717	879	83
1951—55	400	41	99	68	38	48	276	496	1 293	1 985	2 307	1 558	508	28	9 145	378	63
1955	82	11	17	12	4	11	53	91	271	446	503	309	104	7	1 921	78	15
1956	74	2	14	11	9	14	69	105	236	422	508	380	122	5	1 971	66	10
1957	68	10	22	14	11	27	52	98	275	452	509	401	131	15	2 085	72	6
1958	77	4	13	8	8	16	52	111	205	389	490	378	137	9	1 897	69	12
1959	81	3	13	12	7	9	48	88	212	410	535	368	130	11	1 927	76	8
Naisia • Kvinnor																	
1901—05	815	432	510	89	53	77	307	298	285	332	337	357	164	22	4 078	897	350
1906—10	880	390	601	142	71	112	449	360	343	353	400	414	220	30	4 765	848	422
1911—15	717	377	608	147	74	148	572	485	382	403	509	535	297	39	5 293	676	418
1916—20	516	214	532	203	114	215	857	745	484	524	606	648	352	36	6 046	502	228
1921—25	305	121	205	83	89	179	619	515	548	545	749	772	411	32	5 173	322	104
1926—30	289	120	224	63	87	245	792	696	677	736	935	1 106	543	39	6 552	346	63
1931—35	248	83	189	49	44	153	875	663	712	806	1 053	1 323	623	63	6 884	274	57
1936—40	317	64	126	70	53	134	731	725	719	1 031	1 385	1 653	846	85	[3] 7 941	321	60
1941—45	639	132	232	77	54	130	679	872	858	1 126	1 617	1 814	1 034	87	9 351	657	114
1946—50	679	70	119	42	27	51	383	568	778	1 169	1 832	2 404	1 251	127	9 500	632	117
1951—55	279	27	65	32	18	21	196	341	669	1 230	2 220	2 841	1 578	188	9 705	264	42
1955	54	4	11	11	5	4	35	62	138	261	431	591	351	37	1 995	52	6
1956	49	4	10	9	4	7	26	68	139	241	438	649	357	40	2 041	45	8
1957	63	7	19	8	8	6	24	65	139	265	451	685	419	41	2 200	57	13
1958	59	7	13	1	6	4	28	63	132	273	460	718	461	55	2 280	60	6
1959	71	5	7	4	7	5	24	62	105	258	442	664	440	43	2 137	68	8
Summa																	
1901—05	1 818	931	1 087	198	115	170	760	728	761	753	685	527	206	25	8 764	1 968	781
1906—10	1 921	858	1 230	259	137	244	984	902	911	858	843	672	293	36	10 148	1 907	872
1911—15	1 641	855	1 302	299	163	292	1 184	1 109	975	1 085	976	848	373	43	11 145	1 606	890
1916—20	1 118	445	1 133	412	207	596	2 321	2 084	1 559	1 449	1 355	1 068	461	47	14 255	1 085	478
1921—25	674	265	436	167	170	354	1 299	1 261	1 380	1 366	1 519	1 193	509	38	10 631	746	193
1926—30	646	233	442	158	170	494	1 650	1 633	1 727	1 840	1 939	1 728	711	46	13 417	748	131
1931—35	567	170	391	144	102	316	1 665	1 584	1 781	2 016	2 083	2 035	791	75	13 720	610	127
1936—40 [1]	752	151	284	142	114	313	2 359	2 309	2 017	2 469	2 758	2 545	1 140	101	[4] 17 459	763	140
1941—45 [1]	1 425	270	460	199	146	505	3 289	3 144	2 567	2 987	3 298	2 916	1 368	102	22 676	1 423	272
1946—50	1 532	179	286	120	61	138	869	1 414	2 181	3 112	3 813	3 746	1 623	143	19 217	1 511	200
1951—55	679	68	164	100	56	69	472	837	1 962	3 215	4 527	4 399	2 086	216	18 850	642	105
1955	136	15	28	23	9	15	88	153	409	707	934	900	455	44	3 916	130	21
1956	123	6	24	20	13	21	95	173	375	663	946	1 029	479	45	4 012	111	18
1957	131	17	41	22	19	33	76	163	414	717	960	1 086	550	56	4 285	129	19
1958	136	11	26	9	14	20	80	174	337	662	950	1 096	598	64	4 177	129	18
1959	152	8	20	16	14	14	72	150	317	668	977	1 032	570	54	4 064	144	16

[1]) Vuosina 1939—44 sisältyvät lukuihin kuolleeksi julistetut sodassa kadonneet, mutta eivät kuolleeksi julistetut siviilihenkilöt. [2]) Tähän sisältyy 3, joiden ikä oli tuntematon. [3]) Samoin 2. [4]) Samoin 5.

[1]) Åren 1939—44 ingår för döda förklarade under kriget försvunna men ej för döda förklarade civilpersoner. [2]) Inkl. 3, vilkas ålder var okänd. [3]) D:o 2. [4]) D:o 5.

57. Kuolleet seurakunnittain vuosina 1954—59 • Döda församlingsvis åren 1954—59

Seurakunta [1] / Församling [1]	1959															1958	1957	1956	1955	1954
	Läänin mukaan / Efter ålder						Siviilisäädyn ja sukupuolen mukaan / Efter civilstånd och kön						Kaikkiaan / Samtliga							
	0	1—14	15—29	30—44	45—64	65—	15 v. täyttämättömät / 15 år fyllt	Ogifta som fyllt 15 år	Naimisissa / Gifta		Leskiä ja eronneita / Änkl., änkor och frånsk.									
	vuotta • år						M.	N. Kv.	M.	N. Kv.	M.	N. Kv.	M.	N. Kv.	Summa					
Suomal. seurakunnat • Finska församlingar	*103*	*27*	*54*	*160*	*756*	*1 251*	*130*	*306*	*663*	*279*	*229*	*614*	*1 095*	*1 256*	*2 351*	*2 439*	*2 631*	*2 425*	*2 423*	*2 267*
Vanhankirkon seurak. Gamla kyrkans förs.	5	4	7	21	89	138	22	45	68	26	26	68	123	141	264	247	328	356	564	560
Tuomiokirkkoseurak. Domkyrkoförs.	5	2	3	8	51	78	4	29	43	16	12	36	65	82	147	152	155	128		
Lauttasaaren seurak. Drumsö förs.	5	—	2	1	14	23	3	5	12	4	5	11	22	23	45	55	38	34		
Töölön „ Tölö „	10	5	2	18	124	212	8	53	120	44	35	96	173	198	371	383	382	341	383	377
Meilahden „ Mejlans finska „	3	—	3	7	35	46	3	8	33	9	8	30	46	48	94	109	87	75		
Johanneksen „ Johannes „	10	3	7	28	116	214	21	69	98	39	52	86	179	199	378	372	428	472	521	499
Kallion „ Berghälls „	18	2	13	30	111	180	30	31	97	53	34	89	174	180	354	426	449	528	573	537
Alppilan „ Alppila „	3	4	2	9	47	61	9	12	37	19	15	27	66	60	126	130	143			
Paavalin „ Paulus „	9	1	6	15	67	94	11	21	52	24	16	58	82	110	192	184	225	191	165	160
Käpylän „ Kottby „	3	2	—	8	26	90	8	23	26	15	8	44	45	84	129	137	175	110	76	55
Malmin „ Malms finska „	32	4	9	15	76	115	11	10	77	30	18	69	120	131	251	244	221	190	141	79
Ruotsal. seurakunnat • Svenska församl.	*14*	*8*	*5*	*21*	*215*	*544*	*32*	*142*	*210*	*86*	*66*	*249*	*321*	*486*	*807*	*824*	*809*	*848*	*810*	*782*
Pohj. ruotsal. seurak. Norra svenska förs.	4	1	2	3	65	193	6	51	67	34	26	79	103	165	268	312	276	258	383	351
Meilahden „ „ Mejlans „ „	2	2	—	3	29	70	7	22	28	11	10	24	46	60	106	92	98	80		
Etel. „ „ Södra „ „	2	3	1	7	62	154	7	47	58	20	16	76	84	145	229	201	220	288	296	292
Sörnäisten „ „ Sörnäs „ „	5	1	1	7	45	103	9	20	42	14	11	60	66	96	162	171	178	179	104	117
Malmin „ „ Malms „ „	1	1	1	1	14	24	3	2	15	7	3	10	22	20	42	48	37	43	27	22
Kaksikieliset seurak. • Tvåspråkiga förs.	*15*	*9*	*7*	*18*	*58*	*104*	*4*	*31*	*55*	*22*	*18*	*57*	*92*	*119*	*211*	*236*	*193*	*144*	*154*	*121*
Huopalahden seurak. Hoplaks förs.	11	6	6	12	39	54	2	15	37	14	12	31	61	67	128	132	98	75	77	65
Oulunkylän „ Åggelby „	4	3	1	6	15	44	2	15	13	7	6	23	26	47	73	98	85	61	70	47
Kulosaaren „ Brändö „	—	—	—	—	4	6	—	1	5	1	—	3	5	5	10	6	10	8	7	9
Muut seurakunnat [2] • Övriga församl. [2]	*4*	*1*	*3*	*7*	*59*	*146*	*9*	*33*	*57*	*18*	*15*	*83*	*83*	*137*	*220*	*244*	*212*	*209*	*185*	*211*
Siviilirekisteri • Civilregistret	*24*	*5*	*17*	*48*	*241*	*140*	*38*	*28*	*218*	*46*	*67*	*49*	*336*	*139*	*475*	*434*	*440*	*386*	*344*	*293*
Kaikki väestörekisterit • Samtliga befolkningsregister	**160**	**50**	**86**	**254**	**1 329**	**2 185**	**213**	**540**	**1 203**	**451**	**395**	**1 052**	**1 927**	**2 137**	**4 064**	**4 177**	**4 285**	**4 012**	**39 16**	**3 674**

[1]) Ks. muist. s. 50. [2]) Ks. alav. 1 s. 57.
[1]) Se anm. på s. 51. [2]) Se not 1 på s. 57.

58. Syntyneet ja kuolleet vuosina 1954—59, suhdelukuja
Födda och döda åren 1954—59, relativa tal

Vuosi ja seurakunta [1] / År och församling [1]		1 000 asukasta kohden / På 1 000 invånare: Elävänä syntyneitä / Levande födda	Kuolleita / Döda	Enemmän syntyneitä (+) tai kuolleita (—) / Överskott av födda (+) eller döda (—)	Kuolleena syntyneet % kaikista syntyneistä / Dödfödda i % av samtliga födda	Elävänä syntyneet aviottomat % kaikista elävänä syntyneistä / Utom äktenskap levande födda i % av samtliga levande födda	Kuolleena syntyneet aviottomat % kaikista kuolleena syntyneistä / Utom äktenskap dödfödda i % av samtliga dödfödda	Ensimmäisellä ikävuodellaan kuolleet % elävänä syntyneistä / Döda under 1 år i % av levande födda: Aviosynt. / Födda inom äktenskap	Aviottomia / Födda utom äktenskap	Kaikki / Samtliga
1959										
Tuomiokirkkoseurak.	Domkyrkoförs.	15.7	9.2	+ 6.5	2.7	6.3	14.3	1.7	6.3	2.0
Vanhankirkon seurak.	Gamla kyrkans förs.	16.3	12.3	+ 4.0	1.4	8.3	—	1.6	—	1.4
Lauttasaaren „	Drumsö „	23.9	3.9	+ 20.0	0.4	1.8	—	1.9	—	1.8
Töölön „	Tölö „	12.7	9.3	+ 3.4	1.6	8.1	—	1.9	2.4	2.0
Meilahden „	Mejlans finska „	15.2	5.8	+ 9.4	0.4	7.3	—	1.3	—	1.2
Johanneksen „	Johannes „	19.2	11.4	+ 7.8	0.9	10.1	—	1.6	1.6	1.6
Kallion „	Berghälls „	16.3	10.6	+ 5.7	2.2	9.7	—	2.8	7.5	3.3
Alppilan „	Alppila „	16.4	8.6	+ 7.8	2.0	5.8	—	1.3	—	1.2
Paavalin „	Paulus „	19.0	10.1	+ 8.9	1.4	5.8	20.0	2.6	—	2.5
Käpylän „	Kottby „	17.6	10.4	+ 7.3	1.4	6.8	—	1.5	—	1.4
Malmin „	Malms finska „	28.1	5.4	+ 22.7	1.1	5.5	14.3	2.4	4.2	2.5
Pohj. ruotsal. „	Norra svenska „	12.4	13.1	— 0.7	0.8	1.2	—	1.6	—	1.6
Meilahden „ „	Mejlans „ „	11.4	11.7	— 0.3	1.0	4.9	—	2.0	—	1.9
Etel. „ „	Södra „ „	9.5	17.1	— 7.6	—	2.4	—	1.6	—	1.6
Sörnäisten „ „	Sörnäs „ „	14.0	15.8	— 1.9	2.7	6.3	—	3.0	11.1	3.5
Malmin „ „	Malms „ „	17.8	7.3	+ 10.6	1.9	5.8	—	1.0	—	1.0
Huopalahden „	Hoplaks „	32.0	4.7	+ 27.2	1.6	3.1	14.3	1.2	3.7	1.3
Oulunkylän „	Åggelby „	17.3	5.5	+ 11.8	1.7	1.7	—	1.8	—	1.7
Kulosaaren „	Brändö „	14.2	7.9	+ 6.3	—	—	—	—	—	—
Muut seurakunnat [2]	Övriga församl. [2] ..	12.0	12.7	— 0.8	1.9	7.2	—	1.6	6.7	1.9
Siviilirekisteri	Civilregistret	10.6	7.9	+ 2.8	2.0	7.2	15.4	3.5	6.5	3.7
Kaikki seurak. [3]	*Samtliga förs.* [3] ..	*17.2*	*9.2*	+ *8.0*	*1.4*	*6.1*	*7.2*	*2.0*	*3.4*	*2.1*
Suom. lut. seurak.	Finska luth. förs...	18.7	8.9	+ 9.8	1.3	7.1	6.0	2.0	2.9	2.1
Ruots. „ „	Svenska „ „ ..	12.4	13.7	— 1.3	1.2	3.6	—	1.8	3.8	1.9
Kaksikiel. „ „	De tvåspråk. „ „ ..	26.8	5.1	+ 21.7	1.6	2.8	1.1	1.3	3.2	1.3
Koko väestö [4]	Hela befolkningen [4]	16.7	8.9	+ 7.8						
1954—58										
Suomenkieliset seurakunnat	Finskspråkiga församlingar	19.1	9.4	+ 9.7	1.9	7.7	12.9	2.0	3.9	2.1
Ruotsinkieliset seurakunnat	Svenskspråkiga församlingar	13.5	13.2	+ 0.3	1.9	4.5	8.5	1.4	2.2	1.5
Kaksikieliset seurak.	Tvåspråkiga församl.	26.4	6.3	+ 20.1	1.4	4.8	11.5	1.2	4.6	1.4
Muut seurakunnat [2]	Övriga församl. [2] ..	12.2	13.1	— 1.0	1.5	7.3	13.3	1.4	4.2	1.6
Siviilirekisteri	Civilregistret	11.6	8.0	+ 3.5	1.7	6.6	10.6	2.0	3.3	2.1
Kaikki seurakunnat [3]	*Samtliga församl.* [3]	*17.6*	*9.8*	+ *7.9*	*1.8*	*7.0*	*12.1*	*1.8*	*3.8*	*2.0*
Koko väestö [4]	Hela befolkningen [4]	17.1	9.5	+ 7.6						

[1] Ks. muist. siv. 50. [2] Ks. alav. 1 siv. 57. [3] Seurakunnissa rekisteröity väestö. [4] Kaupungissa asuva väestö.
[1] Se anm. sid. 51. [2] Se noten 1 på sid. 57. [3] I församlingarna registrerad befolkning. [4] I staden bosatt befolkning.

59. Synnytystapauksia 1 000 naista kohden ikäryhmittäin eri seurakunnissa vuosina 1951—57
Nedkomster per 1 000 kvinnor i olika åldersgrupper församlingsvis åren 1951—57

Seurakunta / Församling		Ikä, vuotta • Ålder, år																					
		20—24							25—29							30—34						
		1951—55	1952	1953	1954	1955	1956	1957	1951—55	1952	1953	1954	1955	1956	1957	1951—55	1952	1953	1954	1955	1956	1957
Tuomiokirkko, Vanha kirkko, Lauttasaari, Töölö, Meilahti	Domkyrkan, Gamla kyrkan, Drumsö, Tölö, Mejlans ..	110.3	96.4	107.7	114.8	113.6	115.0	104.8	113.4	114.6	116.7	122.4	104.6	112.0	112.7	76.8	90.1	81.4	72.7	60.5	61.3	61.9
Johannes	Johannes	137.1	123.4	163.9	133.0	138.8	136.4	122.0	125.2	119.5	126.5	134.2	126.9	114.7	121.7	84.9	78.8	91.5	80.9	78.4	69.6	72.1
Kallio, Alppila, Paavali	Berghäll, Alppila, Paulus	155.9	140.0	164.4	160.5	157.9	160.5	135.6	129.3	132.3	122.1	122.8	135.5	132.7	113.1	84.7	84.6	89.7	88.2	76.1	81.2	71.9
Malmi [1])	Malms finska [1]) ..	203 1	160.9	200.0	204.3	227.4	212.9	202.3	174.0	165.1	175.1	185.2	176.9	168.0	159.8	101.5	79.0	116.7	93.1	120.0	83.6	103.1
Pohj. ruots., Meilahti ruots.	Norra svenska, Mejlans svenska....	115.5	88.9	130.6	134.0	105.2	101.8	117.5	122.5	110.3	140.4	118.2	121.3	123.3	131.2	75.9	77.0	80.1	74.9	66.7	67.7	86.5
Etel. ruots.	Södra „	135.1	109.7	143.5	134.2	169.9	138.6	129.7	139.3	135.9	129.2	156.0	136.7	99.4	153.7	82.4	103.4	76.5	88.4	67.6	72.6	88.9
Sörnäisten „	Sörnäs „	136.3	108.7	135.0	187.5	158.4	144.6	131.5	126.4	130.3	109.4	142.9	142.0	203.7	131.6	83.2	89 0	60.3	100.6	80.0	81.9	61.9
Malmin „	Malms „	169.7	—	166.7	159.1	181.0	160.3	188 3	134.6	—	100.0	150.5	147.3	158.2	144.9	58.3	—	47.6	72.9	54.8	86.1	70.8
Huopalahti, Oulunkylä, Kulosaari	Hoplaks, Åggelby, Brändö	152.7	139.7	123.2	162.9	190.6	169.7	169.3	149.1	123.1	144.2	151.2	166.1	182.2	184.2	106.4	108.9	100.2	105.3	126.9	107.7	103.1
Siviilirekisteri	Civilregistret	161.0	135.9	158.7	182.9	160.9	157.6	151 2	125.7	113.8	128.3	122.0	133.8	127.0	125.6	74.5	88.8	73.9	72.6	69.9	91.9	64.3
	Kaikki seurak. • Samtliga förs.	137.9	119.4	142.3	144.5	146.2	144.8	136.9	126.3	123.0	125.3	130.2	128.0	131.1	130.0	82.1	87.1	85.2	81.2	75.1	75.3	76.0

[1]) Vuosina 1951—52 kaupunkiin kuuluva Helsingin maaseurakunnan osa. • [1]) Åren 1951—52 den till staden hörande delen av Helsinge församling.

60. Kuolleita 1 000 henkeä kohden ikäryhmittäin eri seurakunnissa vuosina 1951—57
Döda per 1 000 personer i olika åldersgrupper församlingsvis åren 1951—57

Seurakunta / Församling		Ikä, vuotta • Ålder, år																			
		0—4		5—9		10—19		20—29		30—39		40—49		50—59		60—69		70—79		80—	
		1951—55	1957	1951—55	1957	1951—55	1957	1951—55	1957	1951—55	1957	1951—55	1957	1951—55	1957	1951—55	1957	1951—55	1957	1951—55	1957
Tuomiokirkko, Vanha kirkko, Lauttasaari, Töölö, Meilahti	Domkyrkan, Gamla kyrkan, Drumsö, Tölö, Mejlans ..	5.0	6.1	0.6	0.7	0.4	1.0	1.6	1.4	2.7	2.3	5.9	5.6	12.4	12.8	31.1	27.1	68.9	72.6	188.7	176.0
Johannes	Johannes.....	6.9	8.6	0.6	1.7	1.3	0.6	1.9	1.6	3.0	2.1	6.1	8.6	14.7	15.5	31.7	31.9	76.9	94.0	194.0	207.2
Kallio, Alppila, Paavali	Berghäll, Alppila, Paulus ..	6.4	5.9	0.6	0.1	0.7	0.6	1.8	1.4	3.1	3.5	6.5	7.3	15.0	14.7	33.0	33.9	80.7	86.8	187.5	223.6
Malmi [1])	Malms finska [1])	6.9	5.3	0.4	0.5	0.6	0.9	1.8	0.5	2.5	2.5	5.3	5.0	14.1	15.8	33.8	27.6	70.1	55.2	170.1	144.9
Pohj. ruots., Meilahti ruots.	Norra sv., Mejlans svenska	4.1	3.3	0.3	0.5	0.2	0.5	1.2	1.3	2.1	1.9	5.4	5.4	14.4	11.4	28.5	27.9	68.6	63.8	171.0	150.0
Etel. „	Södra „	5.5	1.1	0.5	1.2	0.4	1.0	2.4	0.7	2.7	1.2	5.8	6.0	14.1	13.1	31.3	28.8	79.5	61.5	185.2	240.3
Sörnäisten „	Sörnäs „	6.2	1.1	0.5	—	0.2	0.6	1.0	0.7	3.2	2.7	6.8	8 0	12.4	11.9	39.4	32.1	78.7	94.0	161.0	224.6
Malmin „	Malms „	4.2	4.1	—	—	—	--	1.7	—	—	2.4	6.6	7.9	12.4	10.5	26.9	18.9	70.0	42.6	202.9	162.2
Huopalahti, Oulunk., Kulosaari	Hoplaks, Åggelby, Brändö	5.1	3.8	1.1	1.2	0.5	1.6	1.1	0.5	2.2	2.6	4.5	3.5	12.5	10.2	30.0	26.8	59.7	53.1	206.1	248.2
Siviilirekisteri	Civilregistret	5.0	7.1	0.3	0.7	0.4	1.1	1.5	1.5	2.7	2.9	5.7	6.7	13.7	14.4	29.6	30 9	66.5	81.9	192.3	206.9
	Kaikki seurak. • Samtliga förs.	5.7	5.5	0.6	0.7	0.6	0.9	1.7	1.2	2.8	2.6	6.0	6.3	13.8	13.5	31.4	29.7	73.3	75.0	184.6	196.7

[1]) Vuosina 1951—52 kaupunkiin kuuluva Helsingin maaseurakunnan osa. • [1]) Åren 1951—52 den till staden hörande delen av Helsinge församling.

61. Jäljellä oleva elinaika vuosina 1950—53
Återstående livslängd åren 1950—53

Ikävuosi Åldersår	Kuolleet 100 000 elävänä syntyneestä Avlidna av 100 000 levande födda			Keskimääräinen jäljellä oleva elinaika Återstående medellivslängd			Todennäköinen jäljellä oleva elinaika [1] Sannolik återstående livslängd [1]		
	M.	N. Kv.	Summa	M.	N. Kv.	Summa	M.	N. Kv.	Summa
0	3 024	2 373	2 704	61.89	70.29	66.02	65.67	74.71	70.31
1	251	144	198	62.81	71.00	66.86	65.21	74.06	69.81
2	167	69	119	61.97	70.10	65.99	64.26	73.08	68.84
3	123	93	108	61.08	69.15	65.07	63.29	72.09	67.87
4	77	94	85	60.16	68.22	64.14	62.31	71.10	66.89
5	70	60	66	59.21	67.28	63.20	61.33	70.12	65.90
6	79	48	63	58.25	66.33	62.24	60.34	69.13	64.91
7	94	39	67	57.30	65.36	61.28	59.36	68.13	63.93
8	94	26	61	56.35	64.38	60.32	58.37	67.14	62.94
9	67	32	50	55.41	63.40	59.36	57.39	66.14	61.95
10	49	27	38	54.44	62.42	58.39	56.40	65.15	60.96
11	57	25	41	53.47	61.44	57.42	55.41	64.15	59.97
12	79	16	48	52.50	60.46	56.44	54.42	63.15	58.97
13	88	40	64	51.55	59.47	55.47	53.44	62.16	57.98
14	80	46	64	50.59	58.49	54.50	52.45	61.16	56.99
15	86	50	68	49.64	57.52	53.54	51.47	60.17	56.05
16	84	31	58	48.68	56.55	52.58	50.48	59.18	55.02
17	140	43	92	47.72	55.56	51.61	49.50	58.18	54.03
18	134	49	92	46.79	54.59	50.66	48.52	57.19	53.04
19	159	68	115	45.86	53.62	49.71	47.55	56.19	52.06
20	140	60	100	44.93	52.65	48.76	46.58	55.20	51.08
21	191	72	133	44.00	51.69	47.82	45.60	54.21	50.10
22	205	73	140	43.09	50.72	46.88	44.64	53.22	49.12
23	195	104	150	42.18	49.76	45.95	43.68	52.23	48.15
24	178	118	148	41.26	48.82	45.02	42.71	51.25	47.17
25	194	125	160	40.34	47.87	44.09	41.75	50.26	46.20
26	235	128	183	39.42	46.94	43.16	40.78	49.28	45.23
27	251	139	196	38.52	46.00	42.25	39.82	48.30	44.26
28	264	184	224	37.62	45.06	41.33	38.87	47.32	43.29
29	282	183	234	36.73	44.15	40.43	37.92	46.35	42.33
30	305	170	238	35.84	43.23	39.53	36.97	45.37	41.37
31	318	148	235	34.96	42.31	38.63	36.03	44.40	40.42
32	328	165	247	34.07	41.38	37.72	35.09	43.42	39.46
33	337	181	261	33.19	40.45	36.82	34.15	42.44	38.50
34	353	193	274	32.31	39.52	35.92	33.21	41.47	37.55
35	359	202	282	31.44	38.60	35.03	32.28	40.50	36.60
36	351	219	286	30.56	37.68	34.13	31.35	39.52	35.65
37	365	242	304	29.68	36.77	33.24	30.41	38.56	34.70
38	432	242	339	28.79	35.86	32.35	29.48	37.59	33.75
39	562	272	419	27.93	34.95	31.46	28.56	36.62	32.81

[1]) Laskettu aika, jonka kuluessa ainoastaan puolet niistä, jotka ovat saavuttaneet mainitun ikävuoden, ovat elossa.
[1]) Den tid, som beräknas förflyta, till dess antalet personer, vilka uppnått nämnda åldersår, decimerats till hälften.

Muist. Täydellisemmät tiedot ovat vuoden 1958 vuosikirjassa.
Anm. Fullständigare uppgifter finnes i årsboken för år 1958.

Jatkoa • Fortsättning

Jatkoa • Fortsättning

Ikävuosi Åldersår	Kuolleet 100 000 elävänä syntyneestä Avlidna av 100 000 levande födda			Keskimääräinen jäljellä oleva elinaika Återstående medellivslängd			Todennäköinen jäljellä oleva elinaika [1] Sannolik återstående livslängd [1]		
	M.	N. Kv.	Summa	M.	N. Kv.	Summa	M.	N. Kv.	Summa
40	645	272	462	27.10	34.06	30.61	27.67	35.66	31.88
41	687	299	496	26.30	33.15	29.76	26.79	34.70	30.97
42	663	290	479	25.50	32.26	28.92	25.92	33.75	30.05
43	696	298	500	24.69	31.36	28.07	25.04	32.79	29.14
44	725	297	515	23.88	30.46	27.22	24.17	31.83	28.23
45	777	327	555	23.08	29.55	26.38	23.31	30.87	27.32
46	827	377	606	22.29	28.66	25.54	22.45	29.92	26.41
47	931	406	673	21.50	27.77	24.72	21.61	28.97	25.52
48	1 035	454	749	20.74	26.90	23.90	20.78	28.03	24.64
49	1 194	475	840	19.99	26.03	23.11	19.98	27.09	23.77
50	1 245	542	899	19.28	25.16	22.33	19.19	26.15	22.92
51	1 316	577	953	18.57	24.31	21.56	18.42	25.23	22.08
52	1 395	630	1 018	17.88	23.47	20.80	17.66	24.30	21.24
53	1 493	696	1 101	17.19	22.63	20.05	16.91	23.39	20.42
54	1 671	764	1 225	16.52	21.81	19.32	16.18	22.48	19.61
55	1 693	824	1 265	15.88	21.00	18.60	15.48	21.58	18.82
56	1 875	838	1 365	15.24	20.19	17.89	14.79	20.69	18.03
57	1 976	916	1 455	14.64	19.39	17.20	14.12	19.80	17.27
58	2 150	995	1 581	14.05	18.59	16.52	13.46	18.93	16.51
59	2 131	1 112	1 630	13.49	17.81	15.86	12.83	18.06	15.78
60	2 225	1 274	1 757	12.92	17.04	15.20	12.21	17.21	15.06
61	2 288	1 358	1 830	12.37	16.30	14.57	11.62	16.38	14.36
62	2 395	1 485	1 948	11.82	15.57	13.94	11.04	15.56	13.66
63	2 564	1 525	2 053	11.30	14.86	13.33	10.48	14.76	12.99
64	2 711	1 644	2 186	10.81	14.15	12.73	9.95	13.96	12.32
65	2 774	1 865	2 326	10.34	13.45	12.15	9.48	13.19	11.67
66	2 717	1 989	2 359	9.90	12.78	11.60	9.03	12.45	11.05
67	2 664	2 219	2 445	9.45	12.13	11.05	8.58	11.72	10.43
68	2 667	2 292	2 483	9.00	11.50	10.51	8.12	11.03	9.83
69	2 770	2 547	2 660	8.55	10.88	9.97	7.65	10.36	9.24
70	2 766	2 642	2 705	8.13	10.30	9.47	7.21	9.72	8.70
71	2 898	2 766	2 833	7.73	9.72	8.97	6.77	9.11	8.18
72	2 735	2 933	2 832	7.37	9.15	8.50	6.40	8.51	7.71
73	2 724	3 099	2 909	7.00	8.61	8.04	6.02	7.94	7.25
74	2 530	3 358	2 937	6.65	8.09	7.59	5.74	7.41	6.83
75	2 448	3 494	2 963	6.29	7.61	7.16	5.47	6.91	6.43
76	2 520	3 736	3 118	5.92	7.16	6.75	5.21	6.46	6.03
77	2 441	3 745	3 083	5.62	6.75	6.38	5.00	6.04	5.70
78	2 217	3 604	2 899	5.35	6.37	6.04	4.80	5.67	5.36
79	1 901	3 495	2 685	5.07	5.98	5.70	4.50	5.28	5.00
80	1 656	3 400	2 515	4.73	5.60	5.34	4.09	4.87	4.61
81	1 609	3 330	2 455	4.34	5.23	4.97	3.67	4.49	4.20
82	1 508	3 191	2 336	3.97	4.88	4.62	3.25	4.11	3.81
83	1 628	2 979	2 293	3.61	4.55	4.28	2.81	3.77	3.47
84	1 437	2 959	2 186	3.36	4.22	3.98	2.58	3.45	3.17
85	1 335	2 710	2 011	3.15	3.94	3.74	2.38	3.21	2.94

[1]) Ks. alav. s. 70. • [1]) Se noten på s. 70.

62. Kuolleet kuolemansyyn mukaan vuosina 1954—59
Döda efter dödsorsak åren 1954—59

Kuolemansyy[1]) / Dödsorsak[1])	Absoluuttiset luvut / Absoluta tal						10 000 asukasta kohden / På 10 000 invånare					
	1954	1955	1956	1957	1958	1959	1954	1955	1956	1957	1958	1959
B 1 Hengityselinten tuberkuloosi • Respirationsorganens tuberkulos	193	191	176	201	155	125	4.8	4.6	4.1	4.6	3.5	2.8
B 2 Muut tuberkuloosimuodot • Tuberkulos, andra former	8	7	6	10	9	5	0.2	0.2	0.2	0.2	0.2	0.1
B 3 Kuppa ja sen jälkitilat • Syfilis med följdtillstånd	12	17	12	33	27	19	0.3	0.4	0.3	0.8	0.6	0.4
B 4 Lavantauti • Tyfus	—	1	—	1	—	—	—	0.0	—	0.0	—	—
B 7 Tulirokko, streptokokkiangina • Scharlakansfeber, streptokockangina	1	—	—	1	2	—	0.0	—	—	0.0	0.0	—
B 9 Hinkuyskä • Kikhosta	—	—	—	1	—	—	—	—	—	0.0	—	—
B 10 Tarttuva aivokalvontulehdus (meningokokkien aiheuttama) • Meningokockinfektion	1	1	—	2	—	—	0.0	0.0	—	0.0	—	—
B 12 Äkillinen tarttuva lapsihalvaus • Akut barnförlamning	—	4	—	2	2	1	—	0.1	—	0.0	0.0	0.0
B 14 Tuhkarokko • Mässling	—	—	2	—	—	—	—	—	0.1	—	—	—
B 17 Muut tartunta- ja loistaudit • Andra infektionssjukdomar och parasitära sjukdomar	19	27	21	34	18	15	0.5	0.7	0.5	0.8	0 4	0.3
B 18 Pahanlaatuiset kasvaimet sekä imusuoni- ja vertamuodostavien elinten kasvaimet • Maligna tumörer samt tumör i lymfatisk och blodbildande vävnad	723	733	774	794	811	830	18.0	17.8	18.2	18.2	18.2	18.2
B 19 Hyvänlaatuiset ja tarkemmin määrittelemättömät kasvaimet • Benigna tumörer och tumörer av icke angiven art	14	6	13	11	17	10	0.3	0.1	0.3	0.3	0.4	0.2
B 20 Sokeritauti • Sockersjuka	20	18	27	38	43	44	0.5	0.4	0.6	0.9	1.0	1.0
B 21 Vähäverisyydet • Anemier	4	5	11	10	5	6	0.1	0.1	0.3	0.2	0.1	0.1
B 22 Keskushermoston verisuoniston sairaudet • Sjukdomar i hjärnans och ryggmärgens kärl	443	455	567	544	538	409	11.0	11.0	13.4	12.5	12.0	9.0
B 23 Aivokalvontulehdus (paitsi meningokokkinen tai tuberkuloottinen) • Meningit (ej tuberkulös och meningokockmeningit)	6	6	10	6	5	11	0.1	0.1	0.2	0.1	0.1	0.2
B 24 Reumaattinen kuume • Reumatisk feber	3	3	1	1	4	—	0.1	0.1	0.0	0.0	0.1	—
B 25 Krooniset reumaattiset sydäntaudit • Kroniska reumatiska hjärtsjukdomar	32	36	48	38	52	47	0.8	0.9	1.1	0.9	1.2	1.0
B 26 Verisuonten kovettumisen ja rappeutumisen aiheuttamat sydäntaudit Arteriosklerotiska och degenerativa hjärtsjukdomar	817	924	908	996	1 031	1 060	20.3	22.4	21.4	22.8	23.1	23.3
B 27 Muut sydäntaudit • Andra hjärtsjukdomar	89	108	78	58	43	53	2.2	2.6	1.8	1.3	1.0	1.2
B 28 Verenpainetauti sydänoirein • Hypertoni med hjärtsjukdomar	133	126	66	73	92	140	3.3	3.1	1.6	1.7	2.1	3.1
B 29 Verenpainetauti ilman sydänoireita • Hypertoni utan hjärtsjukdomar	9	8	10	7	9	12	0.2	0.2	0.2	0.2	0.2	0.3
B 30 Influenssa • Influensa	—	10	4	65	15	4	—	0.2	0.1	1.5	0.3	0.1
B 31 Keuhkokuume • Lunginflammation	188	204	133	136	110	106	4.7	5.0	3.1	3.1	2.5	2.3
B 32 Keuhkoputkentulehdus • Bronkit	3	7	8	7	7	11	0.1	0.2	0.2	0.2	0.2	0.2
B 33 Mahahaava, pohjukaissuolihaava • Magsår, duodenalsår	18	32	24	21	26	23	0.4	0.8	0.6	0.5	0.6	0.5
B 34 Umpilisäkkeentulehdus • Appendicit	10	5	6	10	4	9	0.2	0.1	0.2	0.2	0.1	0.2
B 35 Suolentukkeuma ja tyrä • Intestinal obstruktion och bukbrock	11	17	29	34	32	26	0.3	0.4	0.7	0 8	0.7	0.6
B 36 Mahakatarri ja suolitulehdukset • Gastrit, duodenit, enterit och kolit	9	12	9	9	12	11	0.2	0.3	0.2	0.2	0.3	0.2
B 37 Maksakovettuma • Skrumplever	33	27	27	26	28	29	0.8	0.7	0.6	0.6	0.6	0.6
B 38 Nefriitti ja nefroosi • Nefrit och nefros	55	56	56	61	66	39	1.4	1.4	1.3	1.4	1.5	0.9
B 39 Suurentunut eturauhanen • Prostata hyperplasia	15	14	18	18	14	16	0.4	0.3	0.4	0.4	0.3	0.4

B 40 Raskauden, synnytyksen ja lapsivuodeajan lisätaudit • Havandeskapets, förlossningens och barnsängstidens sjukdomar	9	9	7	7	5	5	0.2	0.2	0.2	0.2	0.1	0.1
B 41 Synnynnäiset epämuodostumat • Medfödda missbildningar	21	17	43	40	55	46	0.5	0.4	1.0	0.9	1.2	1.0
B 42 Syntymävammat, syntymän jälkeinen valekuolema ja keuhkojen ilmattomuus • Förlossningsskador, skendöd och lufttomma lungor	33	51	33	51	47	69	0.8	1.2	0.8	1.2	1.0	1.5
B 43 Vastasyntyneen tartuntataudit • Infektioner hos nyfödda	13	9	10	2	5	6	0.3	0.2	0.2	0.0	0.1	0.1
B 44 Muut vastasyntyneen ja varhaislapsuuden taudit • Andra sjukdomar hos nyfödda och spädbarn	34	35	30	37	33	28	0.9	0.9	0.7	0.9	0.7	0.6
B 45 Vanhuus ja epätarkasti määritellyt sairaustilat • Senilitet och ofullständigt angivna fall	37	47	42	34	33	33	0.9	1.1	1.0	0.8	0.7	0.7
B 46 Muut taudit • Andra sjukdomar	300	350	369	411	431	404	7.5	8.5	8.7	9.4	9.7	8.9
BN 47—50												
Tapaturmat • Olycksfall	209	194	252	288	224	250	5.2	4.7	5.9	6.6	5.0	5.5
Siitä: Liikennetapaturmat — Därav: Trafikolyckor	65	61	81	100	71	71	1.6	1.5	1.9	2.3	1.6	1.6
Myrkytystapaturmat — Förgiftningsolyckor	32	33	37	37	26	31	0.8	0.8	0.9	0.8	0.6	0.7
Hukkumistapaturmat — Drunkningsolyckor	30	25	28	30	25	24	0.7	0.6	0.7	0.7	0.6	0.5
Itsemurhat • Självmord	129	132	172	152	151	150	3.2	3.2	4.1	3.5	3.4	3.3
Murhat, tapot ym. • Mord, dråp m.m.	20	12	10	15	16	12	0.5	0.3	0.2	0.3	0.4	0.3
Summa	3 674	3 916	4 012	4 285	4 177	4 064	91.2	94.9	94.5	98.2	93.6	89.2

[1]) Vuoden 1948 lyhyen kansainvälisen kuolemansyynimistön mukaan. • [1]) Enligt den internationella förkortade förteckningen över dödsorsaker av år 1948.

63. Kaupunkien [1]) ja maalaiskuntien osuus Helsingin muuttoliikkeeseen vuosina 1958—59
Flyttningsrörelsen fördelad på städer [1]) och landskommuner åren 1958—59

Ikäryhmä / Åldersgrupp	Miehet • Män				Naiset • Kvinnor				Miehet • Män				Naiset • Kvinnor			
	Kaup. Städer	Maalaisk. Landsk.	Kaup. Städer	Maalaisk. Landsk.	Kaup. Städer	Maalaisk. Landsk.	Kaup. Städer	Maalaisk. Landsk.	Kaup. Städer	Maalaisk. Landsk.	Kaup. Städer	Maalaisk. Landsk.	Kaup. Städer	Maalaisk. Landsk.	Kaup. Städer	Maalaisk. Landsk.
	Abs.		%		Abs.		%		Abs.		%		Abs.		%	
	1958								1959							
	Helsinkiin muuttaneet • Inflyttade till Helsingfors															
0—14	571	1 009	22.7	19.6	559	1 014	17.4	16.0	737	980	23.9	19.6	679	983	17.4	16.6
15—29	1 085	2 735	43.1	53.2	1 562	3 800	48.7 [2])	59.9	1 344	2 711	43.6	54.3	1 966	3 522	50.2	59.5
30—64	815	1 334	32.3	26.0	981	1 371	30.6	21.6	952	1 260	30.9	25.2	1 143	1 300	29.2	21.9
65—	47	60	1.9	1.2	105	157	3.3 [2])	2.5	51	46	1.6	0.9	126	117	3.2	2.0
Summa	2 518	5 138	100.0	100.0	3 207	6 342	100.0	100.0	3 084	4 997	100.0	100.0	3 914	5 922	100.0	100.0
Naimattomat • Ogifta	1 357	3 077	53.9	59.9	1 822	4 049	56.8	63.9	1 708	3 059	55.4	61.2	2 264	3 729	57.8	63.0
Naimisissa • Gifta	1 018	1 911	40.4	37.2	1 104	1 931	34.4	30.4	1 240	1 829	40.2	36.6	1 331	1 839	34.0	31.0
Lesket ja er. • Änk. o. frånsk.	143	150	5.7	2.9	281	362	8.8	5.7	136	109	4.4	2.2	319	354	8.2	6.0
	Helsingistä muuttaneet • Utflyttade från Helsingfors															
0—14	443	1 174	31.4	30.1	430	1 063	24.7	24.5	543	1 153	31.3	29.9	510	1 086	24.2	24.8
15—29	475	1 363	33.7	35.0	680	1 741	39.0	40.1	561	1 311	32.3	34.0	823	1 688	39.0	38.5
30—64	479	1 299	33.9	33.3	571	1 436	32.7	33.0	594	1 324	34.2	34.4	687	1 515	32.5	34.5
65—	14	61	1.0	1.6	63	105	3.6	2.4	38	65	2.2	1.7	91	95	4.3	2.2
Summa	1 411	3 897	100.0	100.0	1 744	4 345	100.0	100.0	1 736	3 853	100.0	100.0	2 111	4 384	100.0	100.0
Naimattomat • Ogifta	721	1 820	51.1	46.7	888	2 027	50.9	46.6	860	1 747	49.5	45.3	1 048	1 988	49.6	45.3
Naimisissa • Gifta	641	1 994	45.4	51.2	723	2 085	41.5	48.0	803	2 021	46.3	52.5	903	2 165	42.8	49.4
Lesket ja er. • Änk. o. frånsk.	49	83	3.5	2.1	133	233	7.6	5.4	73	85	4.2	2.2	160	231	7.6	5.3

[1]) Kauppalat ml. [2]) Tarkistetut tiedot. • [1]) Inkl. köpingar. [2]) Kontrollerade uppgifter.

64. Helsingin ja koko maan nettouusiutumisluku ja syntyneisyysluku vuosina 1948—59

Nettoreproduktionstal och födelsetal för Helsingfors och för hela riket åren 1948—59

Vuosi År	Nettouusiutumisluku [1]) • Nettoreproduktionstal [1])				Yleinen syntyneisyysluku [2]) • Allmänt födelsetal [2])			
	Absoluuttiset luvut Absoluta tal		Indeksiluvut Indextal 1948 = 100		Absoluuttiset luvut Absoluta tal		Indeksiluvut Indextal 1948 = 100	
	Helsinki Helsingfors	Koko maa Hela riket	Helsinki Helsingfors	Koko maa Hela riket	Helsinki Helsingfors	Koko maa Hela riket	Helsinki Helsingfors	Koko maa Hela riket
1948	1.102	1.514	100	100	23.1	27.6	100	100
1953	0.952	1.359	86	90	17.4	21.9	75	79
1954	0.936	1.356	85	90	17.1	21.5	74	78
1955	0.962	1.343	87	89	17.5	21.2	76	77
1956	0.977	1.318	89	87	17.6	20.7	76	75
1957	0.944	1.300	86	86	17.3	20.1	75	73
1958	0.882	1.217	80	80	16.0	18.5	69	67
1959	0.917	1.238	83	82	16.7	18.9	72	68

[1]) Nettouusiutumisluku osoittaa montako elävänä syntynyttä tyttöä jokainen nainen keskimäärin synnyttää hedelmällisyyskautensa aikana (15—49 v.) kunakin vuonna vallitsevan hedelmällisyyden mukaan, ottaen huomioon naisten kuolemanvaarat syntymästä 50 ikävuoteen saakka (Helsingin osalta v:n 1950—53, koko maan osalta v:n 1946—50 ja 1951—55 kuolemanvaarataulukoiden mukaan). [2]) Keskiväkiluvun 1 000 henkilöä kohden.

[1]) Nettoreproduktionstalet anger huru många levande födda flickor, som varje kvinna enl. resp. års fruktsamhet i genomsnitt föder under sin fruktsamhetsperiod (15—49 år) med beaktande av de bland kvinnorna från födelsen till 50 års ålder föreliggande dödsriskerna (enligt dödlighetstabeller för Helsingfors för åren 1950—53, för hela riket för åren 1946—50 och 1951—55). [2]) Per 1 000 av medelfolkmängden.

65. Kaupunkiin ja kaupungista muuttaneet henkilöt vuosina 1911—59

In- och utflyttade personer åren 1911—59

Vuosi År	Kaupunkiin muuttaneita Inflyttade			Kaupungista muuttaneita Utflyttade			Muuttovoitto Överskott av inflyttade			Muuttoliike 1 000 asukasta kohden • Flyttningsrörelsen i förhållande till 1 000 invånare		
	M.	N. Kv.	Summa	M.	N. Kv.	Summa	M.	N. Kv.	Summa	Kaupunkiin muuttaneita Inflyttade	Kaupungista muuttaneita Utflyttade	Muuttovoitto Överskott av inflyttade
1911—15	18 008	22 395	40 403	7 719	9 584	17 303	10 289	12 811	23 100	51.4	22.0	29.4
1916—20	16 572	20 755	37 327	9 727	11 809	21 536	6 845	8 946	15 791	41.6	24.0	17.6
1921—25 [1])	12 101	16 420	28 521	7 586	10 056	17 642	4 515	6 364	10 879	29.1	18.0	11.1
1926—30	19 669	23 882	43 551	6 174	8 097	14 271	13 495	15 785	29 280	40.1	13.1	27.0
1931—35 [2])	29 870	48 101	77 971	18 274	24 600	42 874	11 596	23 501	35 097	63.9	35.2	28.8
1936—40 [3]) [4])	33 230	46 357	79 587	15 212	22 805	38 017	18 018	23 552	41 570	58.2	27.8	30.4
1941—45	20 473	32 741	53 214	15 788	25 416	41 204	4 685	7 325	12 010	35.8	27.7	8.1
1946—50 [5])	40 644	52 774	93 418	16 715	22 914	39 629	23 929	29 860	53 789	54.1	23.0	31.2
1951—55	32 814	41 245	74 059	17 751	21 903	39 654	15 063	19 342	34 405	37.7	20.2	17.5
1951	5 885	7 594	13 479	2 904	3 839	6 743	2 981	3 755	6 736	36.0	18.0	18.0
1952	6 499	7 840	14 339	2 944	3 634	6 578	3 555	4 206	7 761	37.4	17.1	20.2
1953	6 182	8 088	14 270	3 698	4 539	8 237	2 484	3 549	6 033	36.3	20.9	15.3
1954	6 210	8 030	14 240	3 879	4 735	8 614	2 331	3 295	5 626	35.4	21.4	14.0
1955	8 038	9 693	17 731	4 326	5 156	9 482	3 712	4 537	8 249	43.0	23.0	20.0
1956	8 528	10 423	18 951	4 728	5 606	10 334	3 800	4 817	8 617	44.6	24.3	20.3
1957	8 800	10 403	19 203	5 144	6 098	11 242	3 656	4 305	7 961	44.0	25.8	18.2
1958	7 923	9 830	17 753	5 514	6 380	11 894	2 409	3 450	5 859	39.8	26.6	13.1
1959	8 264	10 005	18 269	5 710	6 663	12 373	2 554	3 342	5 896	40.1	27.2	12.9

[1]) Ks. alav. 1 siv. 87. [2]) Ks. alav. 2 siv. 87. [3]) Ks. alav. 3 siv. 87. [4]) Ks. alav. 4 siv. 87. [5]) Tähän sisältyvät myös siirtoseurakunnista muuttaneet.

[1]) Se noten 1 å sid. 87. [2]) Se noten 2 å sid. 87. [3]) Se noten 3 å sid. 87. [4]) Se noten 4 å sid. 87. [5]) Häri ingår även från de förflyttade församlingarna utflyttade.

66. Muuttoliike iän ja siviilisäädyn mukaan vuosina 1949—59
Flyttningsrörelsen efter ålder och civilstånd åren 1949—59

Vuosi ja ikä / År och ålder	Kaupunkiin muuttaneet • Inflyttade									Kaupungista muuttaneet • Utflyttade								
	Naimattomia Ogifta		Naimisissa Gifta		Leskiä Änklingar och änkor		Eronneita Frånskilda		Summa	Naimattomia Ogifta		Naimisissa Gifta		Leskiä Änklingar och änkor		Eronneita Frånskilda		Summa
	M.	N. Kv.	M.	N. Kv.	M.	N. Kv.	M.	N. Kv.		M.	N. Kv.	M.	N. Kv.	M.	N. Kv.	M.	N. Kv.	
1959																		
—14 vuotta • år	1 746	1 691	—	—	—	—	—	—	3 437	1 725	1 616	—	—	—	—	—	—	3 341
15—19 „ „	734	1 515	14	128	—	—	1	—	2 392	293	327	17	88	—	—	—	—	725
20—24 „ „	1 342	1 699	542	887	—	3	5	13	4 491	266	406	372	683	—	—	—	10	1 737
25—29 „ „	623	530	836	723	3	5	22	33	2 775	192	243	765	793	1	2	6	15	2 017
30—34 „ „	222	212	550	477	4	13	34	29	1 541	95	135	487	499	2	6	16	18	1 258
35—39 „ „	73	125	338	341	3	15	33	33	961	50	82	349	326	1	6	24	20	858
40—44 „ „	45	64	255	203	6	21	27	35	656	23	59	249	248	1	9	17	23	629
45—49 „ „	40	69	220	189	4	46	33	28	629	19	50	218	182	1	11	26	25	532
50—54 „ „	18	58	149	117	7	48	20	27	444	12	46	127	121	3	26	12	20	367
55—59 „ „	14	29	95	64	11	53	8	18	292	4	40	111	102	7	36	11	16	327
60—64 „ „	7	31	59	64	7	93	6	13	280	5	43	90	76	3	50	6	15	288
65—69 „ „	5	20	35	26	4	63	1	2	156	1	26	45	26	7	38	3	5	151
70—74 „ „	4	12	33	16	7	49	1	4	126	2	10	21	13	9	23	1	1	80
75—79 „ „	1	9	9	2	2	34	—	3	60	—	9	5	5	5	14	1	5	44
80— „ „	—	6	2	2	4	14	—	1	29	—	5	4	—	—	9	—	1	19
Summa	*4 874*	*6 070*	*3 137*	*3 239*	*62*	*457*	*191*	*239*	*18 269*	*2 687*	*3 097*	*2 860*	*3 162*	*40*	*230*	*123*	*174*	*12 373*
%	26.7	33.2	17.2	17.7	0.3	2.5	1.1	1.3	100.0	21.7	25.0	23.1	25.6	0.3	1.9	1.0	1.4	100.0
1949—58	*42 202*	*54 384*	*23 978*	*24 875*	*687*	*4 707*	*1 795*	*2 160*	*154 788*	*18 244*	*23 285*	*19 429*	*21 534*	*302*	*1 670*	*986*	*1 339*	*86 789*
%	27.3	35.1	15.5	16.1	0.4	3.0	1.2	1.4	100.0	21.0	26.8	22.4	24.8	0.4	1.9	1.1	1.6	100.0
1958	4 579	6 000	3 032	3 123	73	463	239	244	17 753	2 662	3 066	2 716	2 927	28	224	108	163	11 894
1957	5 446	6 459	3 077	3 155	69	528	208	261	19 203	2 407	2 941	2 618	2 808	28	201	91	148	11 242
1956	5 429	6 612	2 807	2 931	89	580	203	300	18 951	2 206	2 712	2 397	2 597	34	164	91	133	10 334
1955	5 004	6 070	2 763	2 909	75	484	196	230	17 731	2 010	2 477	2 165	2 369	31	164	120	146	9 482
1954	3 849	5 134	2 138	2 296	62	422	161	178	14 240	1 820	2 297	1 943	2 144	29	155	87	139	8 614
1953	3 821	5 242	2 110	2 208	69	426	182	212	14 270	1 732	2 310	1 855	1 973	26	138	85	118	8 237
1952	4 157	5 049	2 126	2 150	60	446	156	195	14 339	1 353	1 752	1 469	1 621	37	148	85	113	6 578
1951	3 787	5 101	1 850	1 892	77	427	171	174	13 479	1 351	1 889	1 444	1 662	25	172	84	116	6 743
1950	3 411	4 724	2 016	2 081	60	430	156	189	13 067	1 512	2 144	1 605	1 964	35	195	132	154	7 741
1949	2 719	3 993	2 059	2 130	53	501	123	177	11 755	1 191	1 697	1 217	1 469	29	109	103	109	5 924

67. Muuttoliike paikkakunnittain vuonna 1959
Flyttningsrörelsen efter ort år 1959

	Paikkakunta Ort	Helsinkiin muuttaneet • Inflyttade till Helsingfors: Suomalaiset luterilaiset seurakunnat De finska lutherska församlingarna		Ruotsalaiset luterilaiset seurakunnat De svenska lutherska församlingarna		Kaksikieliset luterilaiset seurakunnat De tvåspråkiga lutherska församlingarna		Muut seurakunnat [1] Övriga församlingar [1]		Siviilirekisteri Civilregistret		Kaikkiaan Samtliga		
		M.	N. Kv.	M.	N. Kv.	M.	N. Kv.	M.	N. Kv.	M.	N. Kv.	M.	N. Kv.	Summa
	Suomi • Finland													
1	*Uudenmaan lääni (paitsi Helsinki) Nylands län (exkl. Helsingfors)*	*1 564*	*1 991*	*242*	*340*	*518*	*627*	*45*	*47*	*474*	*218*	*2 843*	*3 223*	*6 066*
2	Kaupungit • Städer	41	61	52	53	25	25	1	1	12	5	131	145	276
3	Kauppalat: • Köpingar:	266	351	12	15	54	99	10	10	51	29	393	504	897
4	Kauniainen • Grankulla	—	—	—	—	—	—	4	4	6	5	10	9	19
5	Kerava • Kervo	81	88	4	4	5	15	—	—	13	7	103	114	217
6	Järvenpää	62	91	—	—	17	29	—	—	16	7	95	127	222
7	Muut • Övriga	123	172	8	11	32	55	6	6	16	10	185	254	439
8	Maalaiskunnat: • Landskommuner:	1 257	1 579	178	272	439	503	34	36	411	184	2 319	2 574	4 893
9	Espoo • Esbo	461	561	69	102	204	244	12	15	184	85	930	1 007	1 937
10	Helsingin mlk. • Helsinge	417	477	25	44	116	123	8	7	171	82	737	733	1 470
11	Sipoo • Sibbo	18	36	17	26	6	2	—	1	12	7	53	72	125
12	Kirkkonummi • Kyrkslätt	12	27	8	16	11	10	—	1	3	—	34	54	88
13	Vihti	40	60	—	2	15	17	1	—	5	—	61	79	140
14	Nurmijärvi	63	81	7	9	24	30	1	1	9	1	104	122	226
15	Tuusula • Tusby	55	82	4	3	12	18	2	3	7	1	80	107	187
16	Muut • Övriga	191	255	48	70	51	59	10	8	20	8	320	400	720
17	*Turun ja Porin lääni Åbo och Björneborgs län*	*566*	*659*	*37*	*55*	*146*	*188*	*9*	*14*	*71*	*43*	*829*	*959*	*1 788*
18	Kaupungit Städer	254	283	17	23	66	80	5	6	47	25	389	417	806
19	Kauppalat Köpingar	31	25	2	3	13	9	1	—	2	7	49	44	93
20	Maalaiskunnat Landskommuner	281	351	18	29	67	99	3	8	22	11	391	498	889
21	*Ahvenanmaan maakunta Landskapet Åland*	*1*	*2*	*4*	*8*	*2*	*2*	—	—	—	—	*7*	*12*	*19*
22	Kaupunki Stad	—	—	1	4	2	2	—	—	—	—	3	6	9
23	Maalaiskunnat Landskommuner	1	2	3	4	—	—	—	—	—	—	4	6	10
24	*Hämeen lääni • Tavastehus län*	*917*	*1 136*	*18*	*33*	*232*	*296*	*22*	*34*	*134*	*64*	*1 323*	*1 563*	*2 886*
25	Kaupungit Städer	424	532	8	17	118	167	18	30	91	45	659	791	1 450
26	Kauppalat Köpingar	96	168	4	9	29	33	1	—	13	4	143	214	357
27	Maalaiskunnat Landskommuner	397	436	6	7	85	96	3	4	30	15	521	558	1 079
28	*Kymen lääni • Kymmene län*	*386*	*607*	*15*	*16*	*132*	*164*	*7*	*12*	*59*	*23*	*599*	*822*	*1 421*
29	Kaupungit Städer	95	169	1	2	31	48	3	6	18	9	148	234	382
30	Kauppalat Köpingar	113	168	6	8	43	42	1	2	32	7	195	227	422
31	Maalaiskunnat Landskommuner	178	270	8	6	58	74	3	4	9	7	256	361	617
32	*Mikkelin lääni • S:t Michels län*	*342*	*407*	*3*	*4*	*80*	*86*	*8*	*4*	*25*	*17*	*458*	*518*	*976*
33	Kaupungit Städer	98	115	3	3	31	34	3	2	6	7	141	161	302
34	Kauppalat Köpingar	18	21	—	—	2	3	1	—	2	1	23	25	48
35	Maalaiskunnat Landskommuner	226	271	—	1	47	49	4	2	17	9	294	332	626
36	*Kuopion lääni • Kuopio län*	*657*	*900*	*1*	*2*	*108*	*158*	*69*	*90*	*60*	*47*	*895*	*1 197*	*2 092*
37	Kaupungit Städer	174	258	1	1	36	54	11	18	32	26	254	357	611
38	Kauppalat Köpingar	48	70	—	1	10	21	1	5	3	3	62	100	162
39	Maalaiskunnat Landskommuner	435	572	—	—	62	83	57	67	25	18	579	740	1 319

[1]) Ks. alav. 1 s. 57.

	Helsingistä muuttaneet • Utflyttade från Helsingfors: Suomalaiset luterilaiset seurakunnat De finska lutherska församlingarna		Ruotsalaiset luterilaiset seurakunnat De svenska lutherska församlingarna		Kaksikieliset luterilaiset seurakunnat De tvåspråkiga lutherska församlingarna		Muut seurakunnat [1] Övriga församlingar [1]		Siviilirekisteri Civilregistret		Kaikkiaan Samtliga			Muuttovoitto (+) tai -tappio (—) Överskott av inflyttade (+) eller utflyttade (—)			
	M.	N. Kv.	M.	N. Kv.	M.	N. Kv.	M.	N. Kv.	M.	N. Kv.	M.	N. Kv.	Summa	M.	N. Kv.	Summa	
1	*2 027*	*2 407*	*398*	*441*	*324*	*369*	*50*	*46*	*481*	*272*	*3 280*	*3 535*	*6 815*	*— 437*	*— 312*	*— 749*	1
2	38	42	28	30	7	4	1	6	5	3	79	85	164	+ 52	+ 60	+ 112	2
3	162	217	16	16	26	36	3	2	26	14	233	285	518	+ 160	+ 219	+ 379	3
4	1	—	—	—	—	—	—	—	2	1	3	1	4	+ 7	+ 8	+ 15	4
5	46	50	3	2	11	12	1	2	9	7	70	73	143	+ 33	+ 41	+ 74	5
6	42	60	2	1	5	6	1	—	7	2	57	69	126	+ 38	+ 58	+ 96	6
7	73	107	11	13	10	18	1	—	8	4	103	142	245	+ 82	+ 112	+ 194	7
8	1 827	2 148	354	395	291	329	46	38	450	255	2 968	3 165	6 133	— 649	— 591	— 1 240	8
9	891	1 089	207	224	174	205	17	17	220	127	1 509	1 662	3 171	— 579	— 655	— 1 234	9
10	612	647	55	66	61	65	20	12	172	90	920	880	1 800	— 183	— 147	— 330	10
11	21	33	19	36	2	3	1	1	12	7	55	80	135	— 2	— 8	— 10	11
12	101	116	23	20	19	18	2	3	8	5	153	162	315	— 119	— 108	— 227	12
13	17	25	1	—	6	4	1	—	1	—	26	29	55	+ 35	+ 50	+ 85	13
14	55	68	2	3	10	9	3	2	14	9	84	91	175	+ 20	+ 31	+ 51	14
15	66	63	10	5	9	5	1	1	13	8	99	82	181	— 19	+ 25	+ 6	15
16	64	107	37	41	10	20	1	2	10	9	122	179	301	+ 198	+ 221	+ 419	16
17	*263*	*370*	*45*	*50*	*53*	*65*	*9*	*17*	*31*	*17*	*401*	*519*	*920*	*+ 428*	*+ 440*	*+ 868*	17
18	139	187	27	29	29	31	9	14	12	12	216	273	489	+ 173	+ 144	+ 317	18
19	15	17	1	4	3	5	—	1	1	—	20	27	47	+ 29	+ 17	+ 46	19
20	109	166	17	17	21	29	—	2	18	5	165	219	384	+ 226	+ 279	+ 505	20
21	*1*	*6*	*15*	*13*	—	—	—	*1*	—	—	*16*	*20*	*36*	*— 9*	*— 8*	*— 17*	21
22	1	6	11	10	—	—	—	1	—	—	12	17	29	— 9	— 11	— 20	22
23	—	—	4	3	—	—	—	—	—	—	4	3	7	—	+ 3	+ 3	23
24	*444*	*634*	*23*	*22*	*80*	*103*	*14*	*26*	*55*	*24*	*616*	*809*	*1 425*	*+ 707*	*+ 754*	*+ 1 461*	24
25	210	314	15	7	46	55	9	17	28	8	308	401	709	+ 351	+ 390	+ 741	25
26	77	99	2	7	14	15	1	2	13	5	107	128	235	+ 36	+ 86	+ 122	26
27	157	221	6	8	20	33	4	7	14	11	201	280	481	+ 320	+ 278	+ 598	27
28	*209*	*304*	*12*	*13*	*38*	*38*	*6*	*6*	*39*	*26*	*304*	*387*	*691*	*+ 295*	*+ 435*	*+ 730*	28
29	71	109	5	4	10	9	5	6	15	9	106	137	243	+ 42	+ 97	+ 139	29
30	58	71	1	3	16	14	—	—	21	7	96	95	191	+ 99	+ 132	+ 231	30
31	80	124	6	6	12	15	1	—	3	10	102	155	257	+ 154	+ 206	+ 360	31
32	*105*	*168*	*4*	*4*	*20*	*25*	*5*	*6*	*7*	*5*	*141*	*208*	*349*	*+ 317*	*+ 310*	*+ 627*	32
33	35	70	4	4	13	16	2	4	3	2	57	96	153	+ 84	+ 65	+ 149	33
34	7	13	—	—	3	1	—	—	—	—	10	14	24	+ 13	+ 11	+ 24	34
35	63	85	—	—	4	8	3	2	4	3	74	98	172	+ 220	+ 234	+ 454	35
36	*203*	*294*	*5*	*3*	*34*	*40*	*14*	*18*	*31*	*21*	*287*	*376*	*663*	*+ 608*	*+ 821*	*+ 1 429*	36
37	79	124	—	1	11	10	5	7	11	6	106	148	254	+ 148	+ 209	+ 357	37
38	32	29	3	—	2	3	2	1	6	3	45	36	81	+ 17	+ 64	+ 81	38
39	92	141	2	2	21	27	7	10	14	12	136	192	328	+ 443	+ 548	+ 991	39

[1]) Se noten 1 på s. 57.

Jatkoa • Fortsättning

Jatkoa • Fortsättning

	Paikkakunta • Ort	Helsinkiin muuttaneet • Inflyttade till Helsingfors: Suomalaiset luterilaiset seurakunnat • De finska lutherska församlingarna M.	N. Kv.	Ruotsalaiset luterilaiset seurakunnat • De svenska lutherska församlingarna M.	N. Kv.	Kaksikieliset luterilaiset seurakunnat • De tvåspråkiga lutherska församlingarna M.	N. Kv.	Muut seurakunnat [1] • Övriga församlingar [1] M.	N. Kv.	Siviilirekisteri • Civilregistret M.	N. Kv.	Kaikkiaan • Samtliga M.	N. Kv.	Summa
1	*Vaasan lääni • Vasa län*	*437*	*631*	*38*	*61*	*107*	*143*	*12*	*22*	*59*	*40*	*653*	*897*	*1 550*
2	Kaupungit Städer	120	188	30	45	46	70	4	9	34	16	234	328	562
3	Kauppalat Köpingar	44	57	—	1	6	4	—	1	2	2	52	65	117
4	Maalaiskunnat Landskommuner	273	386	8	15	55	69	8	12	23	22	367	504	871
5	*Oulun lääni • Uleåborgs län* ..	*251*	*386*	*3*	*2*	*54*	*71*	*10*	*12*	*17*	*11*	*335*	*482*	*817*
6	Kaupungit Städer	90	145	—	2	31	35	1	1	8	5	130	188	318
7	Maalaiskunnat Landskommuner	161	241	3	—	23	36	9	11	9	6	205	294	499
8	*Lapin lääni • Lapplands län* ..	*102*	*128*	*2*	*4*	*22*	*23*	*2*	*1*	*11*	*7*	*139*	*163*	*302*
9	Kaupungit Städer	32	37	2	3	2	3	—	—	5	3	41	46	87
10	Kauppalat Köpingar	23	44	—	—	11	15	1	1	2	2	37	62	99
11	Maalaiskunnat Landskommuner	47	47	—	1	9	5	1	—	4	2	61	55	116
12	**Suomi yht. • Summa för Finland**	**5 223**	**6 847**	**363**	**525**	**1 401**	**1 758**	**184**	**236**	**910**	**470**	**8 081**	**9 836**	**17 917**
13	Siitä: Kaupungit Därav: Städer	1 328	1 788	115	153	388	518	46	73	253	141	2 130	2 673	4 803
14	Kauppalat Köpingar ..	639	904	24	37	168	226	16	19	107	55	954	1 241	2 195
15	Maalaiskunnat Landskomm.	3 256	4 155	224	335	845	1 014	122	144	550	274	4 997	5 922	10 919
16	**Muut maat • Andra länder**	—	8	1	4	4	3	74	59	38	25	117	99	216
17	**Kaikkiaan [2] • Totalsumma [2]**	**5 280**	**6 907**	**373**	**547**	**1 405**	**1 761**	**258**	**295**	**948**	**495**	**8 264**	**10 005**	**18 269**

[1]) Ks. alav. 1 s. 57. [2]) Siirrot poissaolevien rekisteriin ja rekisteristä ml.

	Helsingistä muuttaneet • Utflyttade från Helsingfors: Suomalaiset luterilaiset seurakunnat • De finska lutherska församlingarna M.	N. Kv.	Ruotsalaiset luterilaiset seurakunnat • De svenska lutherska församlingarna M.	N. Kv.	Kaksikieliset luterilaiset seurakunnat • De tvåspråkiga lutherska församlingarna M.	N. Kv.	Muut seurakunnat [1] • Övriga församlingar [1] M.	N. Kv.	Siviilirekisteri • Civilregistret M.	N. Kv.	Kaikkiaan • Samtliga M.	N. Kv.	Summa	Muuttovoitto (+) tai -tappio (—) • Överskott av inflyttade (+) eller utflyttade (—) M.	N. Kv.	Summa	
1	*207*	*242*	*28*	*45*	*33*	*38*	*1*	*6*	*24*	*15*	*293*	*346*	*639*	+ *360*	+ *551*	+ *911*	1
2	98	99	27	38	18	18	1	5	13	8	157	168	325	+ 77	+ 160	+ 237	2
3	15	21	—	1	5	2	—	—	2	2	22	26	48	+ 30	+ 39	+ 69	3
4	94	122	1	6	10	18	—	1	9	5	114	152	266	+ 253	+ 352	+ 605	4
5	*132*	*144*	*5*	*3*	*23*	*31*	*2*	*5*	*12*	*8*	*174*	*191*	*365*	+ *161*	+ *291*	+ *452*	5
6	79	79	3	1	14	19	2	4	4	1	102	104	206	+ 28	+ 84	+ 112	6
7	53	65	2	2	9	12	—	1	8	7	72	87	159	+ 133	+ 207	+ 340	7
8	*53*	*78*	—	*2*	*11*	*17*	*1*	*3*	*12*	*4*	*77*	*104*	*181*	+ *62*	+ *59*	+ *121*	8
9	19	28	—	—	7	3	1	2	5	—	32	33	65	+ 9	+ 13	+ 22	9
10	23	31	—	2	1	3	—	—	4	2	28	38	66	+ 9	+ 24	+ 33	10
11	11	19	—	—	3	11	—	1	3	2	17	33	50	+ 44	+ 22	+ 66	11
12	**3 644**	**4 647**	**535**	**596**	**616**	**726**	**102**	**134**	**692**	**392**	**5 589**	**6 495**	**12 084**	+ **2 492**	+ **3 341**	+ **5 833**	12
13	769	1 058	120	124	155	165	35	66	96	49	1 175	1 462	2 637	+ 955	+ 1 211	+ 2 166	13
14	389	498	23	33	70	79	6	6	73	33	561	649	1 210	+ 393	+ 592	+ 985	14
15	2 486	3 091	392	439	391	482	61	62	523	310	3 853	4 384	8 237	+ 1 144	+ 1 538	+ 2 682	15
16	**27**	**54**	**13**	**30**	**5**	**9**	**56**	**58**	**6**	**2**	**107**	**153**	**260**	+ **10**	— **54**	— **44**	16
17	**3 676**	**4 707**	**557**	**635**	**621**	**735**	**158**	**192**	**698**	**394**	**5 710**	**6 663**	**12 373**	+ **2 554**	+ **3 342**	+ **5 896**	17

[1]) Se noten 1 på s. 57. [2]) Inkl. överförda till och från registret över de frånvarande.

68. Kaupungin sisäinen muuttoliike seurakuntaryhmittäin vuosina 1958—59

Flyttningsrörelsen inom staden enligt församlingsgrupper åren 1958—59

Seurakuntaryhmä, johon muutto tapahtui • Församlingsgrupp, till vilken inflyttningen skedde	Seurakuntaryhmä, josta muutto tapahtui • Församlingsgrupp, från vilken flyttn. skedde: Suomalaiset luterilaiset • De finska lutherska	Ruotsalaiset luterilaiset • De svenska lutherska	Kaksikieliset luterilaiset • De tvåspråkiga lutherska	Muut • Övriga	Siviilirekisteri • Civilregistret	Summa	Siitä esikaup. alueen lut. seurakuntiin • Därav till luth. förs. på förstadsomr.
1958							
Suomal. lut. seurak. De finska luth. förs.	18 677	420	1 482	45	348	20 972	[1]) 6 133
Ruotsal. „ „ De svenska „ „	224	2 112	116	14	20	2 486	594
Kaksikiel. „ „ De tvåspråk. „ „	4 204	355	239	5	39	4 842	4 842
Muut seurak. Övriga församlingar .	97	59	20	105	207	488	•
Siviilirekisteri Civilregistret.....	5 347	538	579	158	•	6 622	•
Summa	28 549	3 484	2 436	327	614	35 410	[1]) 11 569
Siitä esikaup. alueen lut. seurakunnista • Därav från lutherska förs. på förstadsområdet	[1]) 5 138	358	2 436	•	•	[1]) 7 932	

[1]) Korjattu luku. • [1]) Korrigerad siffra.

Seurakuntaryhmä, johon muutto tapahtui • Församlingsgrupp, till vilken inflyttningen skedde	Seurakuntaryhmä, josta muutto tapahtui • Församlingsgrupp, från vilken flyttn. skedde: Suomalaiset luterilaiset • De finska lutherska	Ruotsalaiset luterilaiset • De svenska lutherska	Kaksikieliset luterilaiset • De tvåspråkiga lutherska	Muut • Övriga	Siviilirekisteri • Civilregistret	Summa	Siitä esikaup. alueen lut. seurakuntiin • Därav till luth. förs. på förstadsomr.
1959							
Suomal. lut. seurak. De finska luth. förs.	8 104	422	1 688	47	435	10 696	3 351
Ruotsal. „ „ De svenska „ „	229	653	114	13	36	1 045	279
Kaksikiel. „ „ De tvåspråk. „ „	4 233	281	212	7	55	4 788	4 788
Muut seurak. Övriga församlingar .	125	42	18	117	97	399	•
Siviilirekisteri Civilregistret.....	3 142	296	300	134	•	[1])3 873	•
Summa	15 833	1 694	2 332	318	623	[1])20 801	8 418
Siitä esikaup. alueen lut. seurakunnista • Därav från lutherska förs. på förstadsområdet	3 310	240	2 332	•	•	5 882	

[1]) Tuntemattomasta rekisteristä muuttanut henkilö ml.
[1]) Inkl. en person, som flyttat från okänt register.

69. Muuttoliike kuntaryhmän mukaan vuonna 1959
Flyttningsrörelsen efter kommungrupp år 1959

A. Ikä ja siviilisääty • Ålder och civilstånd

Kuntaryhmä [1] Kommungrupp [1]	Ikäryhmä • Åldersgrupp 0—14 abs.	%	15—39 abs.	%	40—64 abs.	%	65— abs.	%	Summa abs.	%	Siitä naimattomia • Därav ogifta 15—39 abs.	%	40—64 abs.	%	65— abs.	%
	Helsinkiin muuttaneet • Inflyttade till Helsingfors															
A	274	22.9	679	56.8	216	18.1	27	2.2	1 196	100.0	318	46.8	36	16.7	6	22.2
B	482	18.4	1 674	63.9	394	15.0	70	2.7	2 620	100.0	932	55.7	55	14.0	7	10.0
C	646	21.0	1 931	62.6	429	13.9	77	2.5	3 083	100.0	1 065	55.2	80	18.6	10	13.0
D	90	8.0	965	85.8	61	5.4	9	0.8	1 125	100.0	802	83.1	12	19.7	1	11.1
E	332	10.3	2 581	80.6	246	7.7	44	1.4	3 203	100.0	1 943	75.3	44	17.9	9	20.5
F	168	14.7	814	71.0	133	11.6	31	2.7	1 146	100.0	559	68.7	22	16.5	5	16.1
G	313	21.2	946	64.0	185	12.5	34	2.3	1 478	100.0	538	56.9	36	19.5	6	17.6
H	1 074	26.4	2 394	58.9	550	13.5	48	1.2	4 066	100.0	831	34.7	62	11.3	2	4.2
Summa	3 379	18.9	11 984	66.9	2 214	12.3	340	1.9	17 917	100.0	6 988	58.3	347	15.7	46	13.5
	Helsingistä muuttaneet • Utflyttade från Helsingfors															
A	162	24.5	371	56.1	103	15.6	25	3.8	661	100.0	123	33.2	24	23.3	6	24.0
B	390	28.1	763	54.9	196	14.1	41	2.9	1 390	100.0	300	39.3	27	13.8	7	17.1
C	482	27.9	909	52.6	275	15.9	63	3.6	1 729	100.0	301	33.1	38	13.8	12	19.0
D	49	17.5	188	67.2	37	13.2	6	2.1	280	100.0	105	55.9	10	27.0	1	16.7
E	213	20.3	639	60.8	173	16.5	25	2.4	1 050	100.0	323	50.5	35	20.2	9	36.0
F	88	20.6	237	55.5	84	19.7	18	4.2	427	100.0	112	47.3	18	21.4	5	27.8
G	372	30.2	564	45.9	257	20.9	37	3.0	1 230	100.0	168	29.8	34	13.2	8	21.6
H	1 536	28.9	2 759	51.9	948	17.8	74	1.4	5 317	100.0	576	20.9	105	11.1	4	5.4
Summa	3 292	27.2	6 430	53.2	2 073	17.2	289	2.4	12 084	100.0	2 008	31.2	291	14.0	52	18.0

B. Lääneittäin • Efter län

Lääni Län	Kuntaryhmä [1] • Kommungrupp [1] A	B	C	D	E	F	G	H	Summa
	Helsinkiin muuttaneet • Inflyttade till Helsingfors								
Uudenmaan lääni • Nylands län	—	—	1 173	—	341	288	779	3 485	6 066
Turun ja Porin lääni • Åbo och Björneborgs län	467	193	239	11	281	303	169	125	1 788
Ahvenanmaan maakunta • Landskapet Åland	—	—	9	—	5	—	5	—	19
Hämeen lääni • Tavastehus län	729	721	357	11	445	188	321	114	2 886
Kymen lääni • Kymmene län	—	396	408	99	183	111	46	178	1 421
Mikkelin lääni • S:t Michels län	—	—	350	142	484	—	—	—	976
Kuopion lääni • Kuopio län	—	566	207	526	611	58	24	100	2 092
Vaasan lääni • Vasa län	—	433	246	98	449	161	119	44	1 550
Oulun lääni • Uleåborgs län	—	252	66	211	234	30	4	20	817
Lapin lääni • Lapplands län	—	59	28	27	170	7	11	—	302
Summa	*1 196*	*2 620*	*3 083*	*1 125*	*3 203*	*1 146*	*1 478*	*4 066*	*17 917*
Siitä syntymäkunnastaan muuttaneet • Därav från födelsekommunen inflyttade	313	580	771	796	1 806	463	402	598	5 729
	Helsingistä muuttaneet • Utflyttade från Helsingfors								
Uudenmaan lääni • Nylands län	—	—	682	—	154	99	878	5 002	6 815
Turun ja Porin lääni • Åbo och Björneborgs län	330	91	115	6	108	128	72	70	920
Ahvenanmaan maakunta • Landskapet Åland	—	—	29	—	3	—	4	—	36
Hämeen lääni • Tavastehus län	331	378	234	6	157	55	183	81	1 425
Kymen lääni • Kymmene län	—	206	228	27	40	60	34	96	691
Mikkelin lääni • S:t Michels län	—	—	177	49	123	—	—	—	349
Kuopion lääni • Kuopio län	—	238	97	87	179	20	10	32	663
Vaasan lääni • Vasa län	—	262	111	36	117	53	29	31	639
Oulun lääni • Uleåborgs län	—	163	43	60	71	11	12	5	365
Lapin lääni • Lapplands län	—	52	13	9	98	1	8	—	181
Summa	*661*	*1 390*	*1 729*	*280*	*1 050*	*427*	*1 230*	*5 317*	*12 084*
Siitä Helsingissä syntyneitä • Därav i H:fors födda	182	363	508	56	231	83	401	1 935	3 759

[1] A—C kaupungit ja kauppalat: A=vähintään 100 000 asukasta, B=20 000—99 999 asukasta, C=alle 20 000 asukasta. D—H maalaiskunnat: D=maa- ja metsätalousväestöä vähintään 75% koko väestöstä, E=maa- ja metsätalousväestöä 50—74.9 % ja teollisuusväestöä alle 20%, F=s:n 50 — 74.9% ja yli 20%, G=s:n alle 50% ja alle 40%, H=s:n alle 50% ja yli 40%.

[1] A—C städer och köpingar: A=minst 100 000 inv., B=20 000—99 999 inv., C=under 20 000 inv. D—H landskommuner: D=jord- o. skogsbruksbefolkn. minst 75 % av totalbefolkningen, E=jord- o. skogsbruksbefolkn. 50—74.9 % och industribefolkn. under 20 %, F=d:o 50—74.9 % resp. över 20%, G=d:o under 50% resp. under 40%, H=under 50% resp. över 40%.

70. Muuttoliike läänin, iän ja siviilisäädyn mukaan vuonna 1959
Flyttningsrörelsen efter län, ålder och civilstånd år 1959

Lääni / Län	Ikäryhmä • Åldersgrupp 0—14 Luku Antal	%	15—39 Luku Antal	%	40—64 Luku Antal	%	65— Luku Antal	%	Summa Luku Antal	%	Siitä • Därav: Syntymäkunnastaan muuttaneet Från födelsekommunen flyttande	Naimattomia • Ogifta 15—39 Luku Antal	%	40—64 Luku Antal	%	65— Luku Antal	%	Syntymäkunnastaan muuttaneita naimattomia Från födelsekommunen flyttande ogifta 0—14	15—	Summa
Helsinkiin muuttaneet • Inflyttade till Helsingfors																				
Uudenmaan lääni • Nylands län	1 557	25.7	3 570	58.9	839	13.8	100	1.6	6 066	100.0	1 056	1 375	38.5	112	13.3	10	10.0	546	284	830
Turun ja Porin lääni • Åbo och Björneborgs län	354	19.8	1 156	64.7	219	12.2	59	3.3	1 788	100.0	603	636	55.0	35	16.0	11	18.6	158	264	422
Ahvenanmaan maakunta • Landskapet Åland	2	10.5	12	63.1	1	5.3	4	21.1	19	100.0	4	5	41.7	1	100.0	2	50.0	1	1	2
Hämeen lääni • Tavastehus län	527	18.3	1 886	65.3	421	14.6	52	1.8	2 886	100.0	848	1 127	59.8	74	17.6	5	9.6	246	395	641
Kymen lääni • Kymmene län	229	16.1	958	67.4	190	13.4	44	3.1	1 421	100.0	453	600	62.6	37	19.5	6	13.6	114	247	361
Mikkelin lääni • S:t Michels län	92	9.4	764	78.3	104	10.7	16	1.6	976	100.0	476	624	81.7	14	13.5	4	25.0	54	357	411
Kuopion lääni • Kuopio län	237	11.3	1 688	80.7	142	6.8	25	1.2	2 092	100.0	1 075	1 309	77.5	28	19.7	1	4.0	135	781	916
Vaasan lääni • Vasa län	222	14.3	1 143	73.8	161	10.4	24	1.5	1 550	100.0	703	727	63.6	22	13.7	3	12.5	122	388	510
Oulun lääni • Uleåborgs län	119	14.6	604	73.9	84	10.3	10	1.2	817	100.0	403	440	72.8	13	15.5	2	20.0	61	267	328
Lapin lääni • Lapplands län	40	13.2	203	67.2	53	17.6	6	2.0	302	100.0	108	145	71.4	11	20.8	2	33.3	16	69	85
Summa	3 379	18.9	11 984	66.9	2 214	12.3	340	1.9	17 917	100.0	5 729	6 988	58.3	347	15.7	46	13.5	1 453	3 053	4 506
Siitä syntymäkunnastaan muuttaneet • Därav från födelsekommunen inflyttade	1 453	25.4	3 994	69.7	249	4.3	33	0.6	5 729	100.0		2 985	74.7	60	24.1	8	24.2			
Helsingistä muuttaneet • Utflyttade från Helsingfors																				
Uudenmaan lääni • Nylands län	1 951	28.6	3 469	50.9	1 264	18.6	131	1.9	6 815	100.0	2 447	779	22.5	137	10.8	10	7.6	1 529	269	1 798
Turun ja Porin lääni • Åbo och Björneborgs län	229	24.9	502	54.6	163	17.7	26	2.8	920	100.0	263	196	39.0	36	22.1	2	7.7	160	29	189
Ahvenanmaan maakunta • Landskapet Åland	10	27.8	19	52.8	6	16.6	1	2.8	36	100.0	19	7	36.8	—	—	1	100.0	8	5	13
Hämeen lääni • Tavastehus län	364	25.5	763	53.5	243	17.1	55	3.9	1 425	100.0	376	274	35.9	47	19.3	22	40.0	227	41	268
Kymen lääni • Kymmene län	202	29.2	363	52.5	106	15.4	20	2.9	691	100.0	172	159	43.8	18	17.0	3	15.0	120	16	136
Mikkelin lääni • S:t Michels län	69	19.8	211	60.5	55	15.7	14	4.0	349	100.0	73	104	49.3	9	16.4	6	42.9	40	14	54
Kuopion lääni • Kuopio län	160	24.1	408	61.5	78	11.8	17	2.6	663	100.0	133	206	50.5	20	25.6	5	29.4	90	11	101
Vaasan lääni • Vasa län	166	26.0	376	58.8	83	13.0	14	2.2	639	100.0	160	162	43.1	13	15.7	2	14.3	109	16	125
Oulun lääni • Uleåborgs län	92	25.2	216	59.2	48	13.1	9	2.5	365	100.0	74	78	36.1	7	14.6	1	11.1	50	7	57
Lapin lääni • Lapplands län	49	27.1	103	56.9	27	14.9	2	1.1	181	100.0	42	43	41.7	4	14.8	—	—	27	4	31
Summa	3 292	27.2	6 430	53.2	2 073	17.2	289	2.4	12 084	100.0	3 759	2 008	31.2	291	14.0	52	18.0	2 360	412	2 772
Siitä Helsingissä syntyneitä • Därav i Helsingfors födda	2 360	62.8	1 109	29.5	272	7.2	18	0.5	3 759	100.0		383	34.5	28	10.3	1	5.6			

71. Muuttoliike lääneittäin vuosina 1938—59
Flyttningsrörelsen länsvis åren 1938—59

Lääni / Län	Muuttovuosi • Flyttningsår											1950—59	Siitä • Därav	
	1938	1950	1951	1952	1953	1954	1955	1956	1957	1958	1959		M.	Kaupungit ja kauppalat [1] / Städer och köpingar [1]
	Helsinkiin • Till Helsingfors													
Uudenmaan • Nylands	5 436	2 816	2 711	3 107	3 760	3 489	4 446	4 671	5 119	6 020	6 066	42 205	19 442	6 065
Turun ja Porin • Åbo och Björneborgs	2 029	1 686	1 641	1 680	1 777	1 673	2 000	2 033	1 863	1 536	1 788	17 677	8 078	7 513
Ahvenanmaan maakunta • Landskapet Åland	70	36	23	29	27	25	20	24	20	12	19	235	103	109
Hämeen • Tavastehus	3 263	2 320	2 461	2 759	2 553	2 664	3 222	3 134	3 045	2 844	2 886	27 888	12 470	15 549
Kymen • Kymmene	3 611	1 075	1 227	1 407	1 268	1 303	1 618	1 551	1 624	1 385	1 421	13 879	6 182	6 977
Mikkelin • S:t Michels	937	908	950	994	851	858	1 021	1 139	1 142	944	976	9 783	4 228	3 390
Kuopion • Kuopio	1 663	1 772	1 809	1 766	1 531	1 531	2 201	2 380	2 483	1 844	2 092	19 409	8 241	5 735
Vaasan • Vasa	1 598	1 397	1 459	1 411	1 310	1 375	1 593	1 822	1 877	1 547	1 550	15 341	6 818	5 555
Oulun • Uleåborgs	757	588	648	670	605	688	780	837	941	801	817	7 375	3 066	2 684
Lapin • Lapplands	269	308	341	315	354	277	372	309	370	272	302	3 220	1 403	1 329
Luovutettu alue • Avträtt område	—	—	—	—	—	—	—	—	—	—	—	—	—	—
Muut maat [2] • Andra länder [2]	186	161	209	201	234	357	458	1 051	719	548	352	4 290	1 741	—
Summa	19 819	13 067	13 479	14 339	14 270	14 240	17 731	18 951	19 203	17 753	18 269	161 302	71 772	54 906
	%													
Uudenmaan • Nylands	27.4	21.5	20.1	21.7	26.3	24.5	25.1	24.7	26.7	33.9	33.2	26.2	27.1	11.1
Turun ja Porin • Åbo och Björneborgs	10.2	12.9	12.2	11.7	12.5	11.7	11.3	10.7	9.7	8.7	9.8	10.9	11.2	13.7
Ahvenanmaan maakunta • Landskapet Åland	0.4	0.3	0.2	0.2	0.2	0.2	0.1	0.1	0.1	0.1	0.1	0.1	0.1	0.2
Hämeen • Tavastehus	16.5	17.8	18.3	19.3	17.9	18.7	18.2	16.5	15.9	16.0	15.8	17.3	17.4	28.3
Kymen • Kymmene	18.2	8.2	9.1	9.8	8.9	9.2	9.1	8.2	8.5	7.8	7.8	8.6	8.6	12.7
Mikkelin • S:t Michels	4.7	6.9	7.0	6.9	6.0	6.0	5.8	6.0	5.9	5.3	5.3	6.1	5.9	6.2
Kuopion • Kuopio	8.4	13.6	13.4	12.3	10.7	10.8	12.4	12.6	12.9	10.4	11.4	12.0	11.5	10.4
Vaasan • Vasa	8.1	10.7	10.8	9.8	9.2	9.7	9.0	9.6	9.8	8.7	8.5	9.5	9.5	10.1
Oulun • Uleåborgs	3.8	4.5	4.8	4.7	4.2	4.8	4.4	4.4	4.9	4.5	4.5	4.6	4.3	4.9
Lapin • Lapplands	1.4	2.4	2.5	2.2	2.5	1.9	2.1	1.6	1.9	1.5	1.7	2.0	2.0	2.4
Luovutettu alue • Avträtt område	—	—	—	—	—	—	—	—	—	—	—	—	—	—
Muut maat [2] • Andra länder [2]	0.9	1.2	1.6	1.4	1.6	2.5	2.5	5.6	3.7	3.1	1.9	2.7	2.4	—
Summa	100.0	100.0	100.0	100.0	100.0	100.0	100.0	100.0	100.0	100.0	100.0	100.0	100.0	100.0

	Helsingistä • Från Helsingfors													
Uudenmaan • Nylands	3 446	2 934	3 046	2 736	3 724	4 315	5 002	5 600	6 614	6 543	6 815	47 329	22 706	4 282
Turun ja Porin • Åbo och Björneborgs	876	891	641	587	848	798	816	758	792	903	920	7 954	3 412	4 330
Ahvenanmaan maakunta • Landskapet Åland	39	32	23	14	37	24	21	20	27	19	36	253	99	120
Hämeen • Tavastehus	1 228	1 237	1 009	1 038	1 053	1 003	1 094	1 232	1 137	1 257	1 425	11 485	4 859	7 204
Kymen • Kymmene	1 154	474	395	466	523	426	525	577	490	541	691	5 108	2 156	2 934
Mikkelin • S:t Michels	288	370	243	292	312	312	305	278	316	360	349	3 137	1 268	1 396
Kuopion • Kuopio	431	541	438	496	563	550	519	508	611	637	663	5 526	2 255	2 321
Vaasan • Vasa	799	734	460	476	560	585	578	632	572	630	639	5 866	2 555	2 853
Oulun • Uleåborgs	233	230	223	263	343	269	349	306	293	314	365	2 955	1 293	1 425
Lapin • Lapplands	194	159	136	118	191	190	149	173	204	193	181	1 694	750	694
Luovutettu alue • Avträtt område	—	17	—	—	—	—	—	—	—	—	—	17	8	16
Muut maat [2]) • Andra länder [2])	42	122	129	92	83	142	124	250	186	497	289	1 914	770	—
Summa	8 730	7 741	6 743	6 578	8 237	8 614	9 482	10 334	11 242	11 894	12 373	93 238	42 131	27 575
	%													
Uudenmaan • Nylands	39.5	37.9	45.2	41.6	45.2	50.1	52.8	54.2	58.8	55.0	55.1	50.8	53.9	15.5
Turun ja Porin • Åbo och Björneborgs	10.0	11.5	9.5	8.9	10.3	9.3	8.6	7.3	7.1	7.6	7.4	8.5	8.1	15.7
Ahvenanmaan maakunta • Landskapet Åland	0.4	0.4	0.3	0.2	0.4	0.3	0.2	0.2	0.2	0.2	0.3	0.3	0.2	0.4
Hämeen • Tavastehus	14.1	16.0	15.0	15.8	12 8	11.6	11.5	11.9	10.1	10.6	11.5	12.3	11.5	26.1
Kymin • Kymmene	13.2	6.1	5.9	7.1	6.4	5.0	5.5	5.6	4.4	4.5	5.6	5.5	5.1	10.7
Mikkelin • S:t Michels	3.3	4.8	3.6	4.4	3.8	3.6	3.2	2.7	2.8	3.0	2.8	3.4	3.0	5.1
Kuopion • Kuopio	4.9	7.0	6.5	7.6	6.8	6.4	5.5	4.9	5.4	5.4	5.4	5.9	5.4	8.4
Vaasan • Vasa	9.2	9.5	6.8	7.2	6.8	6.8	6.1	6.1	5.1	5.3	5.2	6.3	6.1	10.3
Oulun • Uleåborgs	2.7	3.0	3.3	4.0	4.2	3.1	3.7	3.0	2.6	2.6	2.9	3.2	3.1	5.2
Lapin • Lapplands	2.2	2.0	2.0	1.8	2.3	2.2	1.6	1.7	1.8	1.6	1.5	1.8	1.8	2.5
Luovutettu alue • Avträtt område	—	0.2	—	—	—	—	—	—	—	—	—	0.0	0.0	0.1
Muut maat [2]) • Andra länder [2])	0.5	1.6	1.9	1.4	1.0	[3]) 1.6	1.3	2.4	[3]) 1.7	4.2	2.3	2.0	1.8	—
Summa	100.0	100.0	100.0	100 0	100.0	100.0	100.0	100.0	100.0	100.0	100.0	100.0	100.0	100.0

[1]) Vuodelta 1950 vain kaupungit. [2]) Siirrot poissa olevien rekisteriin ja rekisteristä ml. [3]) Tarkistetut luvut.
[1]) För år 1950 endast städer. [2]) Inkl. överförda till och från registret över de frånvarande. [3]) Kontrollerade tal.

72. Muuttoliike seurakunnittain vuonna 1959 • Flyttningsrörelsen församlingsvis år 1959

Seurakunta / Församling		Seurakuntiin muuttaneita / Inflyttade			Seurakunnista muuttaneita / Utflyttade			Muuttovoitto (+) tai -tappio (—) / Överskott av inflyttade (+) eller utflyttade (—)			Muuttoliike 1 000 asukasta kohden [1] / Flyttningsrörelsen i förhållande till 1 000 invånare [1]		
		M.	N. Kv.	Summa	M.	N. Kv.	Summa	M.	N. Kv.	Summa	Seurakuntiin muuttaneita Inflyttade	Seurakunnista muuttaneita Utflyttade	Muuttovoitto (+) tai -tappio (—) / Överskott av inflyttade (+) eller utflyttade (—)
I. Kaupungin sisäinen muuttoliike • Flyttningsrörelsen inom staden													
Tuomiokirkkoseurak.	Domkyrkoförs.	229	339	568	456	487	943	— 227	— 148	— 375	35.4	58.8	— 23.4
Vanhankirkon seurak.	Gamlakyrkans förs.	263	356	619	648	861	1 509	— 385	— 505	— 890	28.8	70.2	— 41.4
Lauttasaaren „	Drumsö „	455	651	1 106	305	382	687	+ 150	+ 269	+ 419	96.4	59.9	+ 36.5
Töölön „	Tölö „	535	702	1 237	893	1 239	2 132	— 358	— 537	— 895	31.0	53.5	— 22.5
Meilahden „	Mejlans finska „	280	411	691	420	635	1 055	— 140	— 224	— 364	42.9	65.5	— 22.6
Johanneksen „	Johannes „	395	582	977	892	1 109	2 001	— 497	— 527	— 1 024	29.5	60.4	— 30.9
Kallion „	Berghälls „	477	662	1 139	1 021	1 052	2 073	— 544	— 390	— 934	34.1	62.1	— 28.0
Alppilan „	Alppila „	304	350	654	472	501	973	— 168	— 151	— 319	44.5	66.2	— 21.7
Paavalin „	Paulus „	375	486	861	582	647	1 229	— 207	— 161	— 368	45.2	64.6	— 19 3
Käpylän „	Kottby „	200	291	491	292	316	608	— 92	— 25	— 117	39.6	49.0	— 9.4
Malmin „	Malms finska „	1 025	1 220	2 245	1 318	1 305	2 623	— 293	— 85	— 378	48.6	56.8	— 8.2
Pohj. ruotsal. „	Norra svenska „	125	196	321	201	252	453	— 76	— 56	— 132	15.7	22.1	— 6.4
Meilahden „ „	Mejlans „ „	82	118	200	136	179	315	— 54	— 61	— 115	22.1	34.8	— 12.7
Etel. „ „	Södra „ „	71	133	204	159	220	379	— 88	— 87	— 175	15.3	28.4	— 13.1
Sörnäisten „ „	Sörnäs „ „	49	100	149	148	159	307	— 99	— 59	— 158	14.5	30.0	— 15.4
Malmin „ „	Malms „ „	122	157	279	118	122	240	+ 4	+ 35	+ 39	48.3	41.6	+ 6.8
Huopalahden „	Hoplaks „	1 569	2 079	3 648	707	737	1 444	+ 862	+ 1 342	+ 2 204	134.5	53.2	+ 81.3
Oulunkylän „	Åggelby „	474	627	1 101	367	445	812	+ 107	+ 182	+ 289	83.2	61.3	+ 21.8
Kulosaaren „	Brändö „	15	24	39	33	43	76	— 18	— 19	— 37	30.7	59.8	— 29.1
Muut seurakunnat [2])	Övriga församlingar [2])	155	244	399	140	178	318	+ 15	+ 66	+ 81	23.0	18.4	+ 4.7
Siviilirekisteri	Civilregistret	2 402	1 471	3 873	293	330	623	+ 2 109	+ 1 141	+ 3 250	64.1	10.3	+ 53.8
Koko kaupunki • Hela staden		*9 602*	*11 199*	*20 801*	[3]) *9 602*	*11 199*	[3]) *20 801*	[3]) ± *0*	± *0*	[3]) ± *0*	*45.7*	*45.7*	± *0*
II. Kaupunkiin sen ulkopuolelta ja kaupungista sen ulkopuolelle muuttaneet Flyttningsrörelsen från och till orter utom staden													
Tuomiokirkkoseurak.	Domkyrkoförs.	394	423	817	246	311	557	+ 148	+ 112	+ 260	50.9	34.7	+ 16.2
Vanhankirkon seurak.	Gamlakyrkans förs.	408	462	870	357	417	774	+ 51	+ 45	+ 96	40.5	36.0	+ 4.5
Lauttasaaren „	Drumsö „	349	497	846	224	250	474	+ 125	+ 247	+ 372	73.8	41.3	+ 32.4
Töölön „	Tölö „	507	947	1 454	429	672	1 101	+ 78	+ 275	+ 353	36.5	27.6	+ 8.9
Meilahden „	Mejlans finska „	225	458	683	188	304	492	+ 37	+ 154	+ 191	42.4	30.6	+ 11.9
Johanneksen „	Johannes „	719	919	1 638	479	635	1 114	+ 240	+ 284	+ 524	49.4	33.6	+ 15.8
Kallion „	Berghälls „	648	728	1 376	409	557	966	+ 239	+ 171	+ 410	41.2	29.0	+ 12.3
Alppilan „	Alppila „	299	339	638	153	182	335	+ 146	+ 157	+ 303	43.4	22.8	+ 20.6
Paavalin „	Paulus „	354	457	811	256	308	564	+ 98	+ 149	+ 247	42.6	29.6	+ 13.0

Käpylän seurak.	Kottby förs.	154	215	369	108	161	269	+ 46	+ 54	+ 100	29.7	21.7	+ 8.1
Malmin „	Malms finska „	1 223	1 462	2 685	827	910	1 737	+ 396	+ 552	+ 948	58.1	37.6	+ 20.5
Pohj. ruotsal. „	Norra svenska „	134	176	310	203	261	464	— 69	— 85	— 154	15.1	22.7	— 7.5
Meilahden „ „	Mejlans „ „	59	80	139	70	76	146	— 11	+ 4	— 7	15.4	16.1	— 0.8
Etel. „ „	Södra „ „	84	130	214	115	113	228	— 31	+ 17	— 14	16.0	17.1	— 1.0
Sörnäisten „ „	Sörnäs „ „	39	71	110	91	111	202	— 52	— 40	— 92	10.7	19.7	— 9.0
Malmin „ „	Malms „ „	57	90	147	78	74	152	— 21	+ 16	— 5	25.5	26.3	— 0.9
Huopalahden „	Hoplaks „	1 148	1 437	2 585	464	518	982	+ 684	+ 919	+ 1 603	95.3	36.2	+ 59.1
Oulunkylän „	Åggelby „	235	298	533	135	179	314	+ 100	+ 119	+ 219	40.3	23.7	+ 16.5
Kulosaaren „	Brändö „	22	26	48	22	38	60	—	— 12	— 12	37.8	47.2	— 9.4
Muut seurakunnat[2])	Övriga församlingar[2])	258	295	553	158	192	350	+ 100	+ 103	+ 203	31.9	20.2	+ 11.7
Siviilirekisteri	Civilregistret	948	495	1 443	698	394	1 092	+ 250	+ 101	+ 351	23.9	18.1	+ 5.8
Koko kaupunki • Hela staden		*8 264*	*10 005*	*18 269*	*5 710*	*6 663*	*12 373*	*+ 2 554*	*+ 3 342*	*+ 5 896*	*40.1*	*27.2*	*+ 12.9*
					III. Kaikki muuttaneet • Samtliga in- och utflyttade								
Tuomiokirkkoseurak.	Domkyrkoförs.	623	762	1 385	702	798	1 500	— 79	— 36	— 115	86.3	93.5	— 7.2
Vanhankirkon seurak.	Gamlakyrkans förs.	671	818	1 489	1 005	1 278	2 283	— 334	— 460	— 794	69.3	106.2	— 36.9
Lauttasaaren „	Drumsö „	804	1 148	1 952	529	632	1 161	+ 275	+ 516	+ 791	170.2	101.2	+ 69.0
Töölön „	Tölö „	1 042	1 649	2 691	1 322	1 911	3 233	— 280	— 262	— 542	67.5	81.1	— 13.6
Meilahden „	Mejlans finska „	505	869	1 374	608	939	1 547	— 103	— 70	— 173	85.4	96.1	— 10.7
Johanneksen „	Johannes „	1 114	1 501	2 615	1 371	1 744	3 115	— 257	— 243	— 500	78.9	94.0	— 15.1
Kallion „	Berghälls „	1 125	1 390	2 515	1 430	1 609	3 039	— 305	— 219	— 524	75.4	91.1	— 15.7
Alppilan „	Alppila „	603	689	1 292	625	683	1 308	— 22	+ 6	— 16	87.9	88.9	— 1.1
Paavalin „	Paulus „	729	943	1 672	838	955	1 793	— 109	— 12	— 121	87.9	94.2	— 6.4
Käpylän „	Kottby „	354	506	860	400	477	877	— 46	+ 29	— 17	69.3	70.7	— 1.4
Malmin „	Malms finska „	2 248	2 682	4 930	2 145	2 215	4 360	+ 103	+ 467	+ 570	106.7	94.4	+ 12.3
Pohj. ruotsal. „	Norra svenska „	259	372	631	404	513	917	— 145	— 141	— 286	30.8	44.8	— 14.0
Meilahden „ „	Mejlans „ „	141	198	339	206	255	461	— 65	— 57	— 122	37.5	50.9	— 13.3
Etel. „ „	Södra „ „	155	263	418	274	333	607	— 119	— 70	— 189	31.3	45.4	— 14.1
Sörnäisten „ „	Sörnäs „ „	88	171	259	239	270	509	— 151	— 99	— 250	25.3	49.7	— 24.4
Malmin „ „	Malms „ „	179	247	426	196	196	392	— 17	+ 51	+ 34	73.8	67.9	+ 5.9
Huopalahden „	Hoplaks „	2 717	3 516	6 233	1 171	1 255	2 426	+ 1 546	+ 2 261	+ 3 807	229.8	89.4	+ 140.4
Oulunkylän „	Åggelby „	709	925	1 634	502	624	1 126	+ 207	+ 301	+ 508	123.4	85.1	+ 38.4
Kulosaaren „	Brändö „	37	50	87	55	81	136	— 18	— 31	— 49	68.5	107.0	— 38.6
Muut seurakunnat[2])	Övriga församlingar[2])	413	539	952	298	370	668	+ 115	+ 169	+ 284	55.0	38.6	+ 16.4
Siviilirekisteri	Civilregistret	3 350	1 966	5 316	991	724	1 715	+ 2 359	+ 1 242	+ 3 601	88.0	28.4	+ 59.6
Koko kaupunki • Hela staden		**17 866**	**21 204**	**39 070**	[3])**15 312**	**17 862**	[3])**33 174**	[3])**+ 2 555**	**+ 3 342**	[3])**+ 5 897**	**85.8**	**72.8**	**+ 12.9**

[1]) Laskettu seurakuntien rekist. väkiluvun perusteella. Koko kaupungin suhdeluku perustuu sitä vastoin kaupungissa asuvaan väestöön. [2]) Ks. alav. 1 s. 57. [3]) Tuntemattomasta rekisteristä siviilirekisteriin muuttanut henkilö ml.

[1]) Uträkn. på basen av den registr. folkmängden. Siffrorna för hela staden baserar sig däremot på den i staden bosatta befolkningen. [2]) Se not 1 på s. 57. [3]) Inkl. 1 person, som inflyttat till civilregistret från okänt register.

73. Muuttoliike iän mukaan vuosina 1951—59
Flyttningsrörelsen efter ålder åren 1951—59

Vuosi / År	Ikä, vuotta • Ålder, år																	Summa
	0—4	5—9	10—14	15—19	20—24	25—29	30—34	35—39	40—44	45—49	50—54	55—59	60—64	65—69	70—74	75—79	80—	
	Kaupunkiin muuttaneet • Inflyttade																	
1959....	*1 615*	*1 030*	*792*	*2 392*	*4 491*	*2 775*	*1 541*	*961*	*656*	*629*	*444*	*292*	*280*	*156*	*126*	*60*	*29*	*18 269*
M.....	821	521	404	749	1 889	1 484	810	447	333	297	194	128	79	45	45	12	6	8 264
1958....	*1 509*	*949*	*785*	*2 252*	*4 206*	*2 862*	*1 514*	*931*	*676*	*603*	*435*	*304*	*281*	*198*	*128*	*61*	*59*	*17 753*
M.....	748	474	406	664	1 758	1 477	792	452	343	279	193	104	99	63	45	14	12	7 923
1951—55	5 692	4 436	2 633	9 219	17 188	12 021	6 551	4 311	3 510	2 676	1 744	1 270	957	810	560	311	170	74 059
	%																	
1959....	*8.9*	*5.6*	*4.3*	*13.1*	*24.6*	*15.2*	*8.4*	*5.3*	*3.6*	*3.4*	*2.4*	*1.6*	*1.5*	*0.9*	*0.7*	*0.3*	*0.2*	*100.0*
M.....	9.9	6.3	4.9	9.1	22.9	18.0	9.8	5.4	4.0	3.6	2.4	1.5	1.0	0.5	0.5	0.1	0.1	100.0
N. • Kv.	7.9	5.1	3.9	16.4	26.0	12.9	7.3	5.2	3.2	3.3	2.5	1.7	2.0	1.1	0.8	0.5	0.2	100.0
1958....	*8.5*	*5.4*	*4.4*	*12.7*	*23.7*	*16.1*	*8.5*	*5.3*	*3.8*	*3.4*	*2.5*	*1.7*	*1.6*	*1.1*	*0.7*	*0.3*	*0.3*	*100.0*
M.....	9.4	6.0	5.1	8.4	22.2	18.7	10.0	5.7	4.8	3.5	2.4	1.3	1.2	0.8	0.6	0.2	0.2	100.0
N. • Kv.	7.7	4.8	3.9	16.2	24.9	14.1	7.3	4.9	3.4	3.3	2.5	2.0	1.8	1.4	0.8	0.5	0.5	100.0
1951—55	7.7	6.0	3.6	12.5	23.2	16.2	8.8	5.8	4.7	3.6	2.4	1.7	1.3	1.1	0.8	0.4	0.2	100.0
	Kaupungista muuttaneet • Utflyttade																	
1959....	*1 700*	*958*	*683*	*725*	*1 737*	*2 017*	*1 258*	*858*	*629*	*532*	*367*	*327*	*288*	*151*	*80*	*44*	*19*	*12 373*
M.....	908	470	347	310	638	964	600	424	290	264	154	133	104	56	33	11	4	5 710
1958....	*1 637*	*933*	*659*	*715*	*1 727*	*1 990*	*1 195*	*770*	*590*	*494*	*380*	*312*	*233*	*128*	*71*	*39*	*21*	*11 894*
M.....	858	446	365	302	650	959	580	382	265	232	168	135	95	46	21	3	7	5 514
1951—55	5 544	3 527	1 706	1 856	5 180	6 083	4 605	3 199	2 530	1 862	1 194	808	653	419	289	128	71	39 654
	%																	
1959....	*13.7*	*7.7*	*5.5*	*5.9*	*14.0*	*16.3*	*10.2*	*6.9*	*5.1*	*4.3*	*3.0*	*2.7*	*2.3*	*1.2*	*0.6*	*0.4*	*0.2*	*100.0*
M.....	15.9	8.2	6.1	5.4	11.2	16.9	10.5	7.4	5.1	4.6	2.7	2.3	1.8	1.0	0.6	0.2	0.1	100.0
N. • Kv.	11.9	7.3	5.1	6.2	16.5	15.8	9.9	6.5	5.1	4.0	3.2	2.9	2.8	1.4	0.7	0.5	0.2	100.0
1958....	*13.8*	*7.8*	*5.5*	*6.0*	*14.5*	*16.7*	*10.0*	*6.5*	*5.0*	*4.2*	*3.2*	*2.6*	*2.0*	*1.1*	*0.6*	*0.3*	*0.2*	*100.0*
M.....	15.6	8.1	6.6	5.5	11.8	17.4	10.5	6.9	4.8	4.2	3.1	2.4	1.7	0.8	0.4	0.1	0.1	100.0
N. • Kv.	12.2	7.6	4.6	6.5	16.9	16.1	9.6	6.1	5.1	4.1	3.3	2.8	2.2	1.3	0.8	0.6	0.2	100.0
1951—55	14.0	8.9	4.3	4.7	13.1	15.3	11.6	8.1	6.4	4.7	3.0	2.0	1.6	1.1	0.7	0.3	0.2	100.0

74. Muuttoliike kuukausittain vuosina 1958—59
Flyttningsrörelsen månadsvis åren 1958—59

Kuukausi / Månad	Kaupunkiin muuttaneita / Inflyttade				Kaupungista muuttaneita / Utflyttade				Muuttovoitto / Överskott av inflyttade			
	1958		1959		1958		1959		1958		1959	
	Summa	Siitä Därav M.	Summa	Siitä Därav M.	Summa	Siitä Därav M.	Summa	Siitä Därav M.	Summa	Siitä Därav M.	Summa	Siitä Därav M.
I.....	2 471	1 083	2 273	976	1 536	707	1 426	654	935	376	847	322
II.....	1 055	457	1 030	446	778	361	724	318	277	96	306	128
III.....	1 150	522	903	392	916	444	628	297	234	78	275	95
IV.....	1 317	601	1 135	504	762	364	826	368	555	237	309	136
V.....	1 221	551	1 213	559	941	418	895	411	280	133	318	148
VI.....	1 265	560	1 242	550	874	385	792	389	391	175	450	161
VII.....	1 302	568	1 268	572	795	368	972	454	507	200	296	118
VIII.....	1 587	703	1 619	754	1 090	501	1 151	544	497	202	468	210
IX.....	1 671	736	2 105	967	1 126	524	1 349	602	545	212	756	365
X.....	1 567	710	1 695	787	1 046	468	1 271	565	521	242	424	222
XI.....	1 601	710	1 832	824	945	439	1 070	496	656	271	762	328
XII.....	1 546	722	1 954	933	1 085	535	1 269	612	461	187	685	321
Koko vuosi • Hela året	17 753	7 923	18 269	8 264	11 894	5 514	12 373	5 710	5 859	2 409	5 896	2 554

75. Väkiluvunmuutosten tulokset vuosina 1901—59
Folkmängdsförändringarnas resultat åren 1901—59

Vuosi / År	Syntyneiden enemmyys / Överskott av födda			Muuttovoitto / Överskott av inflyttade			Väestönlisäys / Folkökning			Väestönlisäys 1 000 asukasta kohden / Folkökning i förhållande till 1 000 invånare		
	M.	N. Kv.	Summa	M.	N. Kv.	Summa	M.	N. Kv.	Summa	Syntyneiden enemmyys • Överskott av födda	Muuttovoitto • Överskott av inflyttade	Koko väestön lisäys / Hela folkökningen
	A. Viisivuotiskausittain 1901—55 • Femårsvis 1901—55											
1901—05..	2 656	3 027	5 683	8 303	9 756	18 059	10 959	12 783	23 742	11.2	35.6	46.8
1906—10..	3 770	3 872	7 642	10 836	13 285	24 121	14 606	17 157	31 763	12.4	39.0	51.4
1911—15..	3 027	3 149	6 176	10 279	12 848	23 127	13 306	15 997	29 303	7.8	29.4	37.2
1916—20..	— 1 243	501	— 742	7 494	9 668	17 162	6 251	10 169	16 420	— 0.8	19.1	18.3
1921—25..	1 295	1 122	2 417	4 777	6 649	[1] 11 426	6 072	7 771	[1] 13 843	2.5	11.6	14.1
1926—30..	— 161	6	— 155	13 606	15 981	29 587	13 445	15 987	29 432	— 0.1	27.2	27.1
1931—35..	— 224	— 623	— 847	11 580	23 478	[2] 35 058	11 356	22 855	[2] 34 211	— 0.7	28.7	28.0
1936—40..	— 118	882	764	18 002	23 514	[3][4] 41 516	17 884	24 396	[3][4] 42 280	0.5	30.4	30.9
1941—45..	2 043	4 844	6 887	4 685	7 325	12 010	6 728	12 169	18 897	4.6	8.1	12.7
1946—50..	9 903	9 256	19 159	23 929	29 860	[7][8] 53 789	33 832	39 116	[7][8] 72 948	11.1	31.2	42.3
1951—55..	7 956	6 847	14 803	15 063	19 342	34 405	23 019	26 189	49 208	7.5	17.5	25.0
	B. Vuosittain 1935—59 • Ettårsvis 1935—59											
1935.....	38	— 52	— 14	2 091	3 267	5 358	2 129	3 215	5 344	— 0.0	21.3	21.3
1936.....	— 109	— 215	— 324	2 321	3 830	[3] 6 151	2 212	3 615	[3] 5 827	— 1.2	24.0	22.8
1937.....	74	— 17	57	3 889	5 693	9 582	3 963	5 676	9 639	0.2	36.4	36.6
1938.....	446	200	646	4 740	6 342	11 082	5 186	6 542	11 728	2.3	40.6	42.9
1939.....	320	541	861	4 832	5 069	[4] 9 901	5 152	5 610	[4] 10 762	3.0	34.9	37.9
1940.....	— 849	373	— 476	2 220	2 580	4 800	1 371	2 953	4 324	— 1.6	16.5	14.9
1941.....	— 594	856	262	992	1 098	2 090	398	1 954	2 352	0.9	7.1	8.0
1942.....	— 212	361	149	712	1 548	2 260	500	1 909	2 409	0.5	7.7	8.2
1943.....	676	818	1 494	— 54	1 487	1 433	622	2 305	2 927	5.0	4.8	9.8
1944.....	309	868	1 177	1 276	1 112	2 388	1 585	1 980	3 565	3.9	8.0	11.9
1945.....	1 864	1 941	3 805	1 759	2 080	3 839	3 623	4 021	7 644	12.6	12.7	25.3
1946 [5] ..	—	—	—	11 954	13 521	25 475	11 954	13 521	25 475	—	83.8	83.8
1946 [6] ..	2 507	2 476	4 983	1 128	1 240	2 368	3 635	3 716	7 351	15.0	7.1	22.1
1947.....	2 087	2 143	4 230	580	895	1 475	2 667	3 038	5 705	12.5	4.4	16.9
1948.....	2 075	1 947	4 022	— 56	143	87	2 019	2 090	4 109	11.8	0.3	12.1
1949.....	1 583	1 381	2 964	6 117	8 731	[7] 14 848	7 700	10 112	[7] 17 812	8.4	42.4	50.8
1950.....	1 651	1 309	2 960	4 206	5 330	[8] 9 536	5 857	6 639	[8] 12 496	8.1	26.2	34.3
1951.....	1 344	1 198	2 542	2 981	3 755	6 736	4 325	4 953	9 278	6.8	18.0	24.8
1952.....	1 427	1 212	2 639	3 555	4 206	7 761	4 982	5 418	10 400	6.9	20.2	27.1
1953.....	1 721	1 412	3 133	2 484	3 549	6 033	4 205	4 961	9 166	8.0	15.3	23.3
1954.....	1 703	1 493	3 196	2 331	3 295	5 626	4 034	4 788	8 822	7.9	14.0	21.9
1955.....	1 761	1 532	3 293	3 712	4 537	8 249	5 473	6 069	11 542	8.0	20.0	28.0
1956.....	1 855	1 612	3 467	3 800	4 817	8 617	5 655	6 429	12 084	8.2	20.3	28.5
1957.....	1 858	1 414	3 272	3 656	4 305	7 961	5 514	5 719	11 233	7.5	18.2	25.7
1958.....	1 802	1 182	2 984	2 409	3 450	5 859	4 211	4 632	8 843	6.7	13.1	19.8
1959.....	2 008	1 548	3 556	2 554	3 342	5 896	4 562	4 890	9 452	7.8	12.9	20.8

[1]) Tähän sisältyy 69 henkilöä (33 m. ja 36 n.), jotka siirtyivät kaupunkiin Ruskeasuo- ja Uusipelto-nimisiä alueita kaupunkiin liitettäessä jouluk. 31 pnä 1925. [2]) Muuttovoiton suurenemisen oli alheuttanut marrask. 28 pnä 1930 annettu asetus muuttokirjasta. [3]) Tähän sisältyy Santahaminan väestö, 65 henkilöä (38 m. ja 27 n.), jotka kirkollisesti siirrettiin kaupungin eteläisiin seurakuntiin tammik. 1 pnä 1936. [4]) Tähän sisältyy Lauttasaaren väestö, 412 henkilöä (191 m. ja 221 n.), jotka kirkollisesti siirrettiin kaupungin pohjoisiin seurakuntiin tammik. 1 pnä 1939. [5]) Alueliitos 1/1 1946. [6]) Alueliitoksen jälkeen. [7]) Tähän sisältyvät siirtoseurakunnista 31/12 muuttaneet 9 017 henkilöä (3 703 m. ja 5 314 n.). [8]) Tähän sisältyvät siirtoseurakunnista muuttaneet 4 210 henkilöä.

[1]) Häri ingår 69 personer (33 m. och 36 kv.), med vilka stadens folkmängd ökades vid inkorporeringen av områdena Brunakärr och Nyåker den 31 dec. 1925. [2]) Omflyttningsvinstens ökning var en följd av förordn. den 28 nov. 1930 ang. flyttningsbetyg. [3]) Häri ingår Sandhamns befolkning, 65 personer (38 m. och 27 kv.), vilka i ecklesiastikt avseende överfördes till stadens södra församlingar den 1 jan. 1936. [4]) Häri ingår befolkningen på Drumsö, 412 personer (191 m. och 221 kv.), som i ecklesiastikt avseende överfördes till stadens norra församlingar den 1 jan. 1939. [5]) Inkorporeringen 1/1 1946. [6]) Efter inkorporeringen. [7]) Häri ingår 9 017 personer (3 703 m. och 5 314 kv.), som den 31 december överfördes från de förflyttade församlingarna. [8]) Inkl. 4 210 personer från de förflyttade församlingarna.

76. Muuttoliike perheolojen mukaan vuosina 1946—59
Flyttningsrörelsen enligt familjeförhållanden åren 1946—59

Vuosi År	Yksinäiset henkilöt Ensamma personer	Perheitä • Familjer Mies ja vaimo Man och hustru	Mies ja vaimo sekä 1 lapsi Man och hustru samt 1 barn	Mies ja vaimo sekä 2 lasta Man och hustru samt 2 barn	Mies ja vaimo sekä 3 lasta Man och hustru samt 3 barn	Mies ja vaimo sekä 4 tai useampia lapsia Man och hustru samt 4 eller flere barn	Mies tai nainen ja 1 lapsi Man eller kvinna o. 1 barn	Mies tai nainen ja 2 tai useampia lapsia Man eller kvinna och 2 el. flere barn	2 tai useampia lapsia 2 eller flere barn	Summa	Henkilöitä Personer
					Kaupunkiin muuttaneet • Till staden inflyttade						
1946—1950 ..	31 084	1 839	1 594	1 169	553	295	1 677	690	111	7 928	54 716
1951—1955 ..	44 926	2 493	1 911	1 543	717	305	1 889	819	62	9 739	74 059
1955	10 424	624	526	371	199	60	451	202	13	2 446	17 731
1956	11 591	590	498	362	188	78	479	240	18	2 453	18 951
1957	11 436	720	565	369	160	85	491	237	13	2 640	19 203
1958	10 148	623	594	395	158	67	447	249	18	2 551	17 753
1959	10 325	625	600	409	173	85	466	260	22	2 640	18 269
					Kaupungista muuttaneet • Från staden utflyttade						
1946—1950 ..	15 559	1 586	1 761	1 382	552	253	1 736	630	45	7 945	39 629
1951—1955 ..	15 664	1 946	1 617	1 314	552	228	1 602	697	94	8 050	39 654
1955	3 513	439	404	334	162	51	376	185	17	1 968	9 482
1956	3 830	460	474	362	152	58	397	224	21	2 148	10 334
1957	4 370	520	497	354	154	60	490	214	19	2 308	11 242
1958	4 654	552	562	369	153	61	471	240	30	2 438	11 894
1959	4 683	600	630	373	187	55	456	263	18	2 582	12 373

Muist. V. 1946—49 on lapsiksi luettu alle 21-vuotiaat ja v:sta 1950 lähtien alle 16-vuotiaat.
Anm. Med barn avses åren 1946—49 personer under 21 år och fr.o.m. år 1950 personer under 16 år.

77. Evankelis-luterilaisten seurakuntien hautausmaat vuosina 1950—59
De evangelisk-lutherska församlingarnas begravningsplatser åren 1950—59

Vuosi År	Haudatut Gravsatta Läntinen hautausmaa Västra begravningsplatsen	Pohjoinen hautausmaa Norra begravningsplatsen	Honkanummi Furumo	Summa	Luovutetut uudet hautapaikat Upplåtna nya gravplatser Läntinen hautausmaa Västra begravningsplatsen Vanha ja uusi Gamla o. nya Perhehautoja Familjegravar	Uurnalehto [1] Urnelunden[1]	Pohjoinen hautausmaa Norra begravningsplatsen Perhehautoja Familjegravar	Yksinäishautoja Ensamgravar	Honkanummi Furumo Perhehautoja Familjegravar	Yksinäishautoja Ensamgravar	Summa
1950	1 281	2 113	—	3 394	376	—	774	996	—	—	2 146
1951	1 388	2 168	—	3 556	504	—	778	992	—	—	2 274
1952	1 389	2 039	—	3 428	499	—	931	753	—	—	2 183
1953	1 407	1 984	—	3 391	51	458	751	745	—	—	2 005
1954	1 531	1 908	—	3 439	68	568	791	698	—	—	2 125
1955	1 681	1 927	—	3 608	96	672	806	641	—	—	2 215
1956	1 661	1 915	—	3 576	10	698	756	623	—	—	2 087
1957	1 837	1 730	346	3 913	17	806	830	295	53	293	2 294
1958	1 749	1 482	491	3 722	21	708	799	94	77	412	2 111
1959	1 755	1 428	515	3 698	31	727	787	—	103	405	2 053

[1]) Vuoteen 1952 saakka Hietaniemi.
[1]) T.o.m. år 1952 Sandudd.

78. Polttohautaukset vuosina 1950—59
Eldbegängelser åren 1950—59

Vuosi År	Kaikkiaan Samtliga	Siitä Helsingissä kuolleiden Därav personers, som avlidit i Helsingfors
1950..	916	811
1951..	994	895
1952..	1 063	911
1953..	1 066	935
1954..	1 255	1 126
1955..	1 391	1 289
1956..	1 465	1 304
1957..	1 577	1 397
1958..	1 658	1 481
1959..	1 700	1 497

79. Äitiysneuvolat vuosina 1954—59
Rådgivningsbyråer för mödravård åren 1954—59

Vuosi / År	Vuoden aikana kirjoissa / Inskrivna under året	Synnyttäneet / Barnafödderskor	Siitä säännölliset tapaukset / Därav normala fall	Käynnit neuvolassa / Besök på rådgivningsbyrån: Summa	Siitä • Därav: Raskauden aik. / Under havandeskapet	Synnyt. jälkeen / Efter förlossn.	Kätilöiden [1]) kotikäynnit / Av barnmorskorna [1]) gjorda hembesök: Luku / Antal	Käsiteltyjä henkilöitä / Behandlade klienter
1959								
Kantakaupunki • Stadskärnan	5 515	2 894	2 352	37 158	28 713	3 448	13 956	21 477
Esikaupungit • Förstäderna	6 264	3 256	2 554	39 590	30 437	4 082	16 132	25 714
Summa	*11 779*	*6 150*	*4 906*	*76 748*	*59 150*	*7 530*	*30 088*	*47 191*
1958	10 789	5 874	4 191	67 357	51 365	6 829	32 831	48 567
1957	10 364	5 861	4 278	65 637	50 750	6 838	36 389	51 591
1956	9 951	5 771	4 045	57 561	45 589	6 587	••	46 820
1955	9 384	5 470	3 681	55 137	43 156	6 526	••	51 015
1954	7 881	4 987	3 478	51 471	38 254	5 200	••	49 847

[1]) Myös kätilöoppilaiden.
[1]) Även barnmorskeelevernas.

80. Lastenneuvolat vuosina 1954—59
Rådgivningsbyråer för barnavård åren 1954—59

Vuosi / År	Valvonnan alaiset lapset / Inskrivna barn: Uudet / Nyinskrivna	Vuoden päättyessä / Vid utgången av året: 0 v. • år	1—6 v. • år	Summa	Asiakkaita neuvolassa / Klienter på rådgivningsbyrån: Lääkärin luona / Hos läkaren: Summa	Keskimäärin [1]) / I medeltal [1])	Terveyssisaren luona / Hos hälsosystern: Summa	Keskimäärin [1]) / I medeltal [1])	Terveyssisarten kotikäynnit / Hälsosystrarnas hembesök: Luku / Antal	Käsiteltyjä henkilöitä / Behandlade klienter
1959										
Kantakaupunki • Stadskärnan	5 122	1 970	12 386	14 356	23 178	17.1	27 610	7.6	10 875	15 020
Esikaupungit • Förstäderna	8 275	3 536	17 172	20 708	49 335	20.1	93 203	14.3	20 285	25 965
Maitopisara • Mjölkdroppen	1 275	541	3 042	3 583	6 237	16.6	9 519	10.8	2 602	3 711
Summa	*14 672*	*6 047*	*32 600*	*38 647*	*78 750*	*18.8*	*130 332*	*11.8*	*33 762*	*44 696*
1958	11 855	5 676	29 641	35 317	80 162	19.6	114 143	10.4	37 131	48 130
1957	11 753	5 635	27 830	33 465	63 846	18.0	101 642	9.8	40 358	52 124
1956	12 291	5 412	26 104	31 516	50 034	14.6	88 507	9.0	••	59 479
1955	10 353	5 244	24 846	30 090	47 812	14.3	87 896	8.5	••	61 763
1954	8 871	4 840	24 282	29 122	43 283	14.4	53 810	6.7	••	63 290

[1]) Vastaanottoa kohden. • [1]) Per mottagning.

Muist. V. 1958 ja 1959 Kantakaupungin ja Maitopisaran neuvoloiden käynteihin sisältyy myös lastenseimien ja -tarhojen lasten käynnit sekä Kantakaupungissa Suomenlinnan kansakoululaisten käynnit.

Anm. År 1958 och 1959 ingår i besöken i Stadskärnans och Mjölkdroppens rådgivningsbyråer även besök av barn i barnkrubbor och -trädgårdar samt i Stadskärnan dessutom besök av Sveaborgs folkskolbarn.

81. Kunnan sairaalat vuosina 1954—59

[illegible]ala sjukhusen åren 1954—59

		Uudet potilaat • Nyinskrivna patienter								Hoidetut		potilaat • Vårdade patienter						Hoitopäivät • Vårddagar						
		1959								1959														
		M.	N. Kv.	Summa	1958	1957	1956	1955	1954	M.	N. Kv.	Summa	1958	1957	1956	1955	1954	1959	1958	1957	1956	1955	1954	
1	*Marian sairaala • Maria sjukhus*	*3 921*	*4 225*	*8 146*	*8 179*	*8 102*	*8 227*	*9 411*	*8 676*	*4 077*	*4 430*	*8 507*	*8 538*	*8 442*	*8 657*	*9 831*	*9 046*	*141 079*	*138 744*	*127 350*	*129 277*	*151 199*	*144 131*	1
2	Sisätautien osastot • Medicinska avdelningar	1 408	1 889	3 297	3 185	2 908	3 067	2 946	2 637	1 471	2 002	3 473	3 362	3 089	3 245	3 119	2 807	62 809	62 538	56 103	62 185	61 106	60 444	2
3	Kirurgiset osastot • Kirurgiska avdelningar	2 513	2 336	4 849	4 994	5 194	4 986	5 289	4 987	2 606	2 428	5 034	5 176	5 353	5 178	5 474	5 127	78 270	76 206	71 247	63 633	70 151	63 291	3
4	Lastenosasto [1]) • Barnavdelningen [1])	—	—	—	—	—	174	1 176	1 052	—	—	—	—	—	234	1 238	1 112	—	—	—	3 459	19 942	20 396	4
5	*Auroran sairaala • Aurora-sjukhuset*	*4 004*	*3 949*	*7 953*	*6 869*	*6 924*	*5 216*	*3 734*	*3 805*	*4 145*	*4 080*	*8 225*	*7 151*	*7 191*	*5 407*	*3 907*	*3 969*	*129 418*	*110 000*	*104 946*	*86 223*	*69 515*	*64 369*	5
6	Sisätautien osastot[2]) • Medicinska avdelningar[2])	2 493	2 865	5 358	4 825	5 142	4 845	3 734	3 805	2 604	2 967	5 571	5 071	5 377	5 036	3 907	3 969	99 664	87 524	86 615	82 804	69 515	64 369	6
7	Lasten kirurgiset osastot[3]) • Kirurgiska avdeln. för barn[3])	1 511	1 084	2 595	2 044	1 782	371	—	—	1 541	1 113	2 654	2 080	1 814	371	—	—	29 754	22 476	18 331	3 419	—	—	7
8	*Kivelän sairaala • Stengårds sjukhus*	*2 745*	*3 874*	*6 619*	*6 772*	*6 710*	*6 431*	*6 109*	*6 169*	*2 901*	*4 122*	*7 023*	*7 169*	*7 126*	*6 918*	*6 573*	*6 637*	*154 501*	*157 526*	*158 821*	*162 470*	*168 711*	*170 702*	8
9	Sisätautien osastot • Medicinska avdelningar	2 161	3 047	5 208	5 131	4 789	4 539	4 230	4 188	2 307	3 286	5 593	5 509	5 188	4 993	4 658	4 616	141 837	145 568	145 753	148 325	155 209	154 408	9
10	Silmätautien osastot • Avdelningar för ögonsjukdomar	177	284	461	478	548	538	522	563	183	287	470	487	553	552	537	581	6 324	5 818	6 343	6 594	6 235	7 263	10
11	Korva-, nenä- ja kurkkutautien osastot • Avdelningar för öron-, näs- och strupsjukdomar	407	543	950	1 163	1 373	1 354	1 357	1 418	411	549	960	1 173	1 385	1 373	1 378	1 440	6 340	6 140	6 725	7 551	7 267	9 031	11
12	*Helsingin mielisairaanhuoltopiiri [4]) • Helsingfors sinnessjukvårdsdistrikt [4])*	*1 522*	*1 817*	*3 339*	*3 276*	*3 015*	*3 062*	*2 734*	*2 562*	*2 207*	*3 182*	*5 389*	*5 279*	*4 977*	*4 886*	*4 558*	*4 374*	*796 583*	*748 724*	*724 135*	*703 781*	*677 943*	*651 107*	12
13	A) Keskusmielisairaa'a • Centralsinnessjukhuset	889	1 176	2 065	1 974	1 711	1 791	1 558	1 307	1 561	2 508	4 069	3 932	3 631	3 569	3 337	3 076	781 163	733 311	708 311	688 289	661 704	634 862	13
14	a) Hesperian sairaala [7]) • Hesperia sjukhus [7])	761	851	1 612	1 528	1 245	1 325	1 171	912	934	1 125	2 059	1 926	1 646	1 678	1 495	1 231	196 980	153 319	145 690	140 788	124 656	117 277	14
15	b) Nikkilän sairaala[6]), [6]) • Nickby sjukhus[6]), [6])	128	325	453	446	466	466	387	395	627	1 383	2 010	2 006	1 985	1 891	1 842	1 845	584 183	579 992	562 621	547 501	537 048	517 585	15
16	B) Psykiatriset huoltolaitokset [7]) • Psykiatriska vårdanstalterna [7])	633	641	1 274	1 302	1 304	1 271	1 176	1 255	646	674	1 320	1 347	1 346	1 317	1 221	1 298	15 420	15 413	15 824	15 492	16 239	16 245	16
17	*Laakson sairaala [7]) • Dalssjukhus [7])*	*824*	*292*	*1 116*	*999*	*1 088*	*931*	*1 046*	*1 161*	*1 118*	*420*	*1 538*	*1 492*	*1 571*	*1 442*	*1 554*	*1 652*	*161 045*	*166 719*	*181 349*	*178 305*	*181 850*	*184 769*	17
18	*Malmin sairaala • Malms sjukhus*	*1 042*	*1 402*	*2 444*	*1 856*	*1 573*	*1 729*	*1 595*	*1 545*	*1 078*	*1 440*	*2 518*	*1 921*	*1 634*	*1 799*	*1 652*	*1 597*	*39 341*	*28 393*	*27 019*	*26 915*	*26 064*	*24 688*	18
19	Sisätautien osasto • Medicinska avdelningen	457	557	1 014	622	620	619	544	535	474	574	1 048	659	658	652	574	569	19 898	13 648	13 348	12 801	12 656	11 357	19
20	Kirurginen osasto • Kirurgiska avdelningen	585	845	1 430	1 234	953	1 110	1 051	1 010	604	866	1 470	1 262	976	1 147	1 078	1 028	19 443	14 745	13 671	14 114	13 408	13 331	20
21	**Summa**	**14 058**	**15 559**	**29 617**	**27 951**	**27 412**	**25 596**	**24 629**	**23 918**	**15 526**	**17 674**	**33 200**	**31 550**	**30 941**	**29 109**	**28 075**	**27 275**	**1 421 967**	**1 350 106**	**1 323 620**	**1 286 971**	**1 275 282**	**1 239 766**	21

[1]) Siirrettiin Auroran sairaalaan 12. 3. 1956. [2]) Tähän sisältyy lasten sisätautien sekä lasten ja aikuisten kulku- ja sisätautien osastoryhmät. [3]) Aloitti toimintansa 3. 10. 1956. [4]) Samoin 1. 1. 1956. [5]) Perhehoitoon sijoitetut ml. [6]) Sairaalaan kuuluu vuoden 1954 heinäkuusta lähtien Salon B-mielisairaala, johon potilaat siirrettiin Nikkilästä. [7]) Nimi muutettu 1. 1. 1959.

Muist. V. 1954—57 Kivelän sairaalan lukuihin sisältyivät sen mielitautien osaston luvut; v:n 1956 alusta osasto muuttui Keskusmielisairaalan Kivelän osastoksi.

[1]) Överfördes till Aurorasjukhuset 12. 3. 1956. [2]) Häri ingår medicinska avdelningsgruppen för barn samt epidemi- och medicinska avdelningsgrupperna för barn och fullvuxna. [3]) Började sin verksamhet 3. 10. 1956. [4]) Dito 1. 1. 1956. [5]) Inkl. personer i familievård. [6]) Till sjukhuset hör fr.o.m. juli 1954 Salo B-sinnessjukhus, till vilket patienter överfördes från Nickby. [7]) Namnet ändrat 1. 1. 1959.

Anm. Åren 1954—57 ingick i siffrorna för Stengårds sjukhus även uppgifterna för dess avdelning för sinnessjuka; fr. början av år 1956 överfördes avdelningen till Stengårds avdelning vid Centralsinnessjukhuset.

82. Potilaat ja hoitopäivät sairaaloissa sekä käynnit poliklinikoissa vuosina 1950—59
Patienter och vårddagar å sjukhusen samt besök å poliklinikerna åren 1950—59

Vuosi / År	Keskussairaalat / Centralsjukhus		Paikallissairaalat • Lokalsjukhus				Summa
			Kaupungin [1] / Stadens [1]		Yksityiset / Enskilda		
	Luku / Antal	%	Luku / Antal	%	Luku / Antal	%	
	Hoidettuja potilaita • Vårdade patienter						
1950	36 753	41.9	29 154	33.2	21 908	24.9	87 815
1955	38 600	42.5	27 955	30.8	24 216	26.7	90 771
1956	39 784	42.8	28 980	31.1	24 290	26.1	93 054
1957	48 158	46.4	30 774	29.7	24 773	23.9	103 705
1958	54 748	51.2	31 397	29.3	20 801	19.5	106 946
1959	56 916	51.1	32 997	29.6	21 481	19.3	111 394
	Hoitopäiviä • Vårddagar						
1950	618 160	29.5	1 065 277	50.8	411 892	19.7	2 095 329
1955	552 424	24.8	1 163 935	52.3	510 211	22.9	2 226 570
1956	577 312	25.6	1 166 785	51.7	514 180	22.7	2 258 277
1957	683 061	28.9	1 187 001	50.2	492 643	20.9	2 362 705
1958	768 798	32.0	1 193 968	49.8	436 746	18.2	2 399 512
1959	783 291	31.6	1 261 339	50.9	431 467	17.4	2 476 097
	Käyntejä poliklinikoissa • Besök å polikliniker						
1950	144 067	32.2	219 632	49.1	83 449	18.7	447 148
1955	171 819	27.7	276 052	44.5	172 534	27.8	620 405
1956	180 816	27.8	300 841	46.3	168 280	25.9	649 937
1957	224 549	30.5	344 822	46.9	166 425	22.6	735 796
1958	329 719	44.7	329 017	44.6	78 931	10.7	737 667
1959	334 724	44.1	344 030	45.4	79 521	10.5	758 275

[1]) Lukuun ottamatta Nikkilän sairaalasta perhehoitoon sijoitettuja potilaita.
[1]) Exkl. från Nickby sjukhus i familjevård förlagda patienter.

Muist. Ryhmään keskussairaalat, (aik. valtion sairaalat) sisältyy v:n 1959 alusta Helsingin yliopistollinen keskussairaala, keskussotilassairaala 1 ja kätilöopisto. Ryhmä kaupungin sairaalat oli aik. kunnan sairaalat.

Anm. I gruppen centralsjukhus (tidigare statens sjukhus) ingår från början av år 1959 Helsingfors universitetscentralsjukhus, centralmilitärsjukhuset 1 och barnmorskeinstitutet. Gruppen stadens sjukhus var tidigare kommunens sjukhus.

83. Tuberkuloottisten luettelo vuosina 1930—59
Registret över tuberkulösa åren 1930—59

Vuosi / År	Luetteloitu uusia tapauksia / Inregistrerade nya fall				Luettelosta poistettu / Avförda från registret: Oireettomia / Symtomfria			Poismuuttaneita / Bortflyttade			Kuolleita / Döda			Summa	Vuoden päättyessä luettelossa / Vid årets utgång kvarstående i registret			
	M.	N. Kv.	Lapsia [1]) Barn [1])	Summa	M.	N. Kv.	Lapsia[1]) Barn [1])	M.	N. Kv.	Lapsia[1]) Barn [1])	M.	N. Kv.	Lapsia[1]) Barn [1])		M.	N. Kv.	Lapsia[1]) Barn [1])	Summa
1930	486	543	••	1 029	57	66	••	54	96	••	259	217	••	749	1 463	1 749	••	3 212
1935	357	388	••	745	44	63	••	27	38	••	243	170	••	585	2 089	2 427	••	4 516
1940	475	368	••	843	36	51	••	2	4	••	301	208	••	602	1 795	1 935	••	3 730
1945	739	529	373	1 641	145	196	79	86	88	15	334	135	25	1 103	••	••	••	5 731
1950	538	406	101	1 045	328	366	342	66	71	32	233	78	1	1 517	1 883	2 614	716	5 213
1955	560	398	52	1 010	177	205	43	36	35	5	87	47	1	636	2 642	2 838	474	5 954
1956	539	364	24	927	236	212	38	95	75	4	149	56	—	865	2 701	2 859	456	6 016
1957	563	360	52	975	232	293	37	103	81	7	189	55	2	999	2 740	2 790	462	5 992
1958	517	336	28	881	284	297	35	58	46	2	149	48	—	919	2 766	2 735	453	5 954
1959	534	328	30	892	326	277	32	60	57	3	133	45	—	933	2 781	2 684	448	5 913

[1]) Alle 15 v.; sisältyivät ennen v. 1945 miesten ja naisten lukuihin.
[1]) Under 15 år; ingår före år 1945 bland män och kvinnor.

84. Käynnit kaupungin poliklinikoissa vuosina 1950—59
Besök i stadens polikliniker åren 1950—59

Poliklinikka Poliklinik	1959	1958	1957	1956	1955	1954	1953	1952	1950
Marian sairaalan • Vid Maria sjukhus	*119 877*	*116 860*	*123 656*	*121 475*	*101 134*	*88 005*	*74 261*	*74 254*	*60 227*
sisätautien • medicinska	50 020	46 801	48 462	44 174	29 931	26 800	27 005	28 733	20 105
kirurginen • kirurgiska	69 857	70 059	75 194	77 301	71 203	61 205	47 256	45 521	40 122
Auroran sairaalan • Vid Aurora-sjukhuset	*59 549*	*54 436*	*51 899*	*21 603*	*15 852*	*15 791*	*15 656*	*17 969*	*17 759*
lasten sisätautien [1]) • medicinska för barn [1])	23 072	21 200	23 797	16 594	15 852	15 791	15 656	17 969	17 759
lasten kirurginen • kirurgiska för barn	19 209	18 005	14 788	2 839	—	—	—	—	—
aikuisten sisätautien • medicinska för fullvuxna	17 268	15 231	13 314	2 170	—	—	—	—	—
Kivelän sairaalan • Vid Stengårds sjukhus	*71 902*	*73 655*	*78 223*	*76 248*	*81 154*	*88 211*	*82 960*	*77 928*	*74 026*
sisätautien • medicinska	34 506	33 387	32 884	32 333	34 114	36 383	35 315	33 916	32 373
silmätautien • för ögonsjukdomar	16 419	18 422	20 900	21 014	21 507	25 354	22 479	20 310	19 694
korva-, nenä- ja kurkkutautien • för öron-, näs- och strupsjukdomar	17 164	17 764	20 795	18 978	22 257	22 668	21 310	20 080	21 959
reumapoliklinikka • reumapoliklinik	3 813	4 082	3 644	3 923	3 276	3 806	3 856	3 622	—
Hesperian sairaalan [2]) • Vid Hesperia sjukhus [2])	*14 468*	*13 171*	*15 461*	*9 618*	*8 686*	*8 253*	*8 035*	*8 053*	*4 864*
Psykiatrinen vastaanotto-osasto [2]) • Psykiatriska mottagningsavdelningen [2])	*3 398*	*3513*	*3 664*	*3 432*	*4 276*	*4 587*	*4 803*	*4 241*	••
Malmin sairaalan • Vid Malms sjukhus	*28 495*	*21 410*	*25 018*	*23 599*	*21 846*	*19 520*	*18 117*	*17 213*	*12 217*
sisätautien • medicinska	10 823	8 681	10 837	••	••	••	••	••	••
kirurginen • kirurgiska	17 672	12 729	14 181	••	••	••	••	••	••
Tuberkuloositoimisto • Tuberkulosbyrån	*26 165*	*26 862*	*27 731*	*25 329*	*24 969*	*26 340*	*29 583*	*29 258*	*26 161*
Sukupuolitautien • För könssjukdomar	*10 883*	*10 527*	*11 773*	*12 308*	*10 357*	*11 542*	*10 191*	*12 818*	*21 421*
miesten • för män	7 181	7 167	8 368	9 010	6 315	6 821	6 185	7 831	12 376
naisten • för kvinnor	3 702	3 360	3 405	3 298	4 042	4 721	4 006	4 987	9 045
Kansakoululasten • För folkskolbarn	*9 293*	*8 583*	*7 397*	*7 229*	*7 778*	*4 536*	*4 808*	*4 137*	*2 957*
silmä- • ögon-	3 513	3 663	3 561	3 127	3 003	1 862	2 256	1 967	1 307
korva- • öron-	3 018	2 622	2 164	2 432	3 428	2 674	2 552	2 170	1 650
ihotauti- • för hudsjukdomar	2 762	2 298	1 672	1 670	1 347	••	••	—	—
Summa	344 030	329 017	344 822	300 841	276 052	266 785	248 414	245 871	219 632

[1]) Tähän sisältyvät Marian sairaalan lasten poliklinikan tiedot 12. 3. 1956 saakka, jolloin se siirrettiin Auroran sairaalaan. [2]) Nimi muutettu 1. 1. 1959.
[1]) Häri ingår uppgifterna för barnpolikliniken vid Maria sjukhus t.o.m. 12. 3. 1956, då den överfördes till Aurorasjukhuset. [2]) Namnet ändrat 1. 1. 1959.

85. Kuntayhtymien sairaaloiden hoitopäivät vuosina 1955—59
Vårddagar vid interkommunala sjukhus åren 1955—59

Vuosi År	Mjölbollstad sanatorium (Meltolan parantola)		Kiljavan parantola (Kiljava sanatorium)		Kellokosken sairaala (Kellokoski sjukhus)		Distriktssinnessjukhuset i Ekenäs (Tammisaaren piirimielisairaala)	
	Kaikkiaan Samtliga	Siitä Helsingin Därav Helsingfors stads	Kaikkiaan Samtliga	Siitä Helsingin Därav Helsingfors stads	Kaikkiaan Samtliga	Siitä Helsingin Därav Helsingfors stads	Kaikkiaan Samtliga	Siitä Helsingin Därav Helsingfors stads
1955	99 009	26 807	109 721	46 794	179 832	35 423	213 586	29 280
1956	94 656	27 406	99 260	44 664	178 980	35 459	216 495	30 857
1957	96 730	25 952	101 685	45 162	177 722	35 014	217 365	31 982
1958	93 557	22 818	96 637	43 690	202 726	34 859	216 227	31 170
1959	90 958	20 564	96 127	39 836	228 924	36 892	220 957	29 407

86. Ilmoitetut tartunta- ja eräät muut taudintapaukset vuosina 1921—59
Anmälda fall av smittsamma och vissa andra sjukdomar åren 1921—59

Tauti • Sjukdom	Absoluuttiset luvut / Absoluta tal					10 000 asukasta kohden • På 10 000 invånare								
	1955	1956	1957	1958	1959	1955	1956	1957	1958	1959	1921—1930	1931—1940	1941—1950	1951—1955
Paratyphus	175	39	89	68	102	4.2	0.9	2.0	1.5	2.2	5.6	2.5	7.5	2.0
Scarlatina	815	557	241	334	993	19.7	13.1	5.5	7.5	21.8	25.3	26.8	23.7	36.0
Tonsillitis acuta [1]	8 520	7 981	7 110	6 141	7 662	206.4	188.0	163.0	137.6	168.2	271.4	225.7	92.8	160.5
Pertussis	274	62	1 224	111	14	6.6	1.5	28.1	2.5	0.3	22.3	13.5	36.1	17.8
Morbilli	163	2 260	3 633	76	1 191	4.0	53.2	83.3	1.7	26.1	28.5	28.1	29.4	48.2
Varicellæ	481	739	274	403	639	11.7	17.4	6.3	9.0	14.0	15.6	12.3	12.5	12.3
Parotitis epidemica [2]	332	1 020	326	465	520	8.0	24.0	7.5	10.4	11.4	17.7	11.2	13.9	12.2
Hepatitis infectiosa	368	366	338	196	76	8.9	8.6	7.7	4.4	1.7	19.8	15.5	24.6	7.4
Febris rheumatica [3]	428	380	341	447	••	10.4	8.9	7.8	10.0	••	21.4	17.0	7.0	5.3
Infectio acuta nasopharyngo-trachealis	19 070	20 009	25 162	24 455	16 883	462.0	471.2	576.7	547.9	370.8	••	••	227.0	349.8
Influenza	6 803	1 018	22 047	2 885	3 462	164.8	24.0	505.3	64.7	76.0	384.5	319.1	94.9	112.1
Pneumonia [4]	239 1 925	347 2 096	591 2 975	428 2 572	1 175	5.8 46.5	8.2 49.4	13.5 68.2	9.6 57.6	25.8	58.3	43.5	56.3	6.4 48.6
Gastro-enteritis et colitis non ulcerosa acuta [5]	4 380	4 381	4 352	3 967	3 824	106.1	103.2	99.8	88.9	84.0	182.9	140.5	119.2	77.5
Abortus infectus	465	570	704	753	••	11.3	13.4	16.1	16.9	••	54.1	56.6	39.5	11.3
Syphilis	41	46	27	32	37	1.0	1.1	0.6	0.7	0.8	22.4	16.3	27.0	2.3
Gonorrhoea	2 426	2 146	2 237	2 038	2 302	58.8	50.5	51.3	45.7	50.5	154.7	125.6	93.9	54.1
Ulcus molle	—	—	4	—	—	—	—	0.1	—	—	28.7	7.6	0.2	0.0
Muut taudit • Övriga sjukdomar	1 094	1 103	2 011	1 412	394	26.5	26.0	46.1	31.6	8.7	795.2	680.2	133.6	31.3
Kaikki ilmoitetut taudit [6] Samtliga anmälda sjukdom. [6]	47 999	45 120	73 686	46 783	39 274	1 162.7	1 062.6	1 688.9	1 048.2	862.3	2 108.4	1 742.0	1 039.1	995.1

[1] V. 1955—58 angina streptococcica. [2] Samoin parotitis epidemica, infectiosa. [3] Ennen v. 1943 polyarthritis acuta. [4] Ennen v. 1959 pneumonia lobaris ja bronchopneumonia. [5] Samoin gastro-enteritis ja colitis acuta. [6] Kymmenvuotislukujen loppusummiin sisältyy myös taulukossa nimeämättömiä tauteja, joita ei viime vuosina ole ilmoitettu. Taudintapausten ilmoittamisessa tapahtuneiden muutosten johdosta eri vuosien loppusummat eivät ole suoraan verrattavissa. Suurimmat muutokset on tehty v. 1921 ja 1943.

[1] Åren 1955—58 angina streptococcica. [2] D:o parotitis epidemica, infectiosa. [3] Före år 1943 polyarthritis acuta. [4] Före år 1959 pneumonia lobaris och bronchopneumonia. [5] D:o gastro-enteritis och colitis acuta. [6] I tioårsperiodernas slutsummor ingår även sjukdomar, som ej nämnts i tabellen emedan de ej anmälts de senaste åren. På grund av förändringar i anmälningsblanketterna över sjukdomsfall kan slutsummorna för de olika åren ej direkt jämföras. Större förändringar har vidtagits åren 1921 och 1943.

87. Alueläkärien toiminta vuosina 1950—59
Distriktsläkarnas verksamhet åren 1950—59

Vuosi År	Taudintapaukset • Sjukdomsfall angående					Käynnit • Besök	
	M.	N. Kv.	Lapset • Barn 0—6 vuotiaat I åldern 0—6 år	Lapset • Barn 7—14 vuotiaat I åldern 7—14 år	Summa	Summa	Siitä • Därav Kotikäynnit Hembesök
1950	5 918	11 109	2 668	1 784	21 479	34 821	5 132
1952	7 224	12 960	3 548	1 830	25 562	35 511	6 335
1953	8 272	13 229	2 833	2 198	26 532	35 357	6 710
1954	8 432	14 237	2 724	2 148	27 541	36 756	6 420
1955	9 521	15 895	2 586	2 572	30 574	42 532	7 079
1956	9 648	16 138	2 392	1 990	30 168	40 981	6 435
1957	11 614	19 162	3 278	2 364	36 418	45 883	8 506
1958	12 065	20 881	2 570	1 859	37 375	42 096	6 297
1959 [1]	8 941	16 592	2 398	1 903	29 834	31 421	5 880

[1]. Lisäksi kävi alueläkärien yhteisvastaanotolla, johon kuuluivat Alppilan, Pasilan, Hermannin ja Sörnäisten piirit, 18 817 potilasta, joista uusia 9 754. Kotikäyntejä oli 1 496.

[1]) Distriktsläkarnas gemensamma mottagning, till vilken hörde Alphyddans, Böle, Hermanstads och Sörnäs distrikt, besöktes dessutom av 18 817 patienter, av vilka 9 754 nya. Hembesök 1 496.

88. Terveydenhoitoviraston kotisairaanhoito vuosina 1955—59
Hälsovårdsverkets hemsjukvård åren 1955—59

Asuma-alue [1] Bosättningsområde [1]	Potilaan sosiaaliryhmä [2]) • Patientens socialgrupp [2])											
	I	II	III	IV	Tuntematon Okänd	Summa	I	II	III	IV	Tuntematon Okänd	Summa
	Absoluuttiset luvut • Absoluta tal						%					
1959												
Eteläinen • Södra	212	365	966	617	21	2 181	9.7	16.7	44.3	28.3	1.0	100.0
Itäinen • Östra	105	581	2 655	2 284	47	5 672	1.9	10.2	46.8	40.3	0.8	100.0
a)	68	395	1 905	1 604	33	4 005	1.7	9.9	47.6	40.0	0.8	100.0
b)	37	186	750	680	14	1 667	2.2	11.2	45.0	40.8	0.8	100.0
Läntinen • Västra	314	379	675	245	18	1 631	19.3	23.2	41.4	15.0	1.1	100.0
a)	228	267	475	172	14	1 156	19.7	23.1	41.1	14.9	1.2	100.0
b)	86	112	200	73	4	475	18.1	23.6	42.1	15.4	0.8	100.0
Muu • Övrigt	178	240	796	426	5	1 645	10.8	14.6	48.4	25.9	0.3	100.0
Summa	*809*	*1 565*	*5 092*	*3 572*	*91*	*11 129*	*7.3*	*14.1*	*45.7*	*32.1*	*0.8*	*100.0*
1958	956	2 064	4 512	3 498	31	11 061	8.6	18.7	40.8	31.6	0.3	100.0
1957	822	2 514	3 884	3 092	246	10 558	7.8	23.8	36.8	29.3	2.3	100.0
1956	861	2 150	4 163	3 477	304	10 955	7.9	19.6	38.0	31.7	2.8	100.0
1955	1 152	3 041	5 036	4 014	192	13 435	8.6	22.6	37.5	29.9	1.4	100.0

[1]) Kantakaupungissa aluejako oli seuraava: Eteläinen alue, rajana pohjoisessa Pitkäsilta — Pohjoinen Rautatiekatu. Itäinen alue, rajana lännessä päärata; Teollisuuskatu — Lautatarhankatu jakaa alueen kahteen osaan, joista a) mainitun rajan eteläpuolella ja b) pohjoispuolella. Läntinen alue, rajana idässä päärata; Nordenskiöldinkatu — Stenbäckinkatu jakaa alueen kahteen osaan, joista a) mainitun rajan eteläpuolella ja b) pohjoispuolella. Esikaupungeissa suoritettiin kotisairaanhoitoa pääasiassa Lauttasaaressa ja Munkkiniemessä. [2]) Ks. alav. s. 123.

[1]) Stadskärnan indelas i följande områden: Södra området, som gräns i norr Långa bron och Norra Järnvägsgatan. Östra området, som gräns i väster huvudbanan; Industrigatan — Brädgårdsgatan indelar området i två delar, av vilka a) på södra och b) på norra sidan av nämnda gräns. Västra området, som gräns i öster huvudbanan; Nordenskiöldsgatan — Stenbäcksgatan indelar området i två delar av vilka a) på södra och b) på norra sidan. I Förstäderna utfördes hemsjukvårdsarbetet främst på Drumsö och i Munksnäs. [2]) Se not. på s. 123.

89. Lääkärit ja hammaslääkärit vuosien 1955—59 päättyessä
Läkare och tandläkare vid utgången av åren 1955—59

Vuosi / År	Lääkäreitä • Läkare: Valtion palveluksessa / I statens tjänst	Kaupungin palveluksessa / I stadens tjänst	Yksityisten palveluksessa / I enskild tjänst	Vain prakt. harjoittavia / Endast praktiserande	Summa	10 000 asukasta kohden / På 10 000 invånare	Hammaslääkäreitä / Tandläkare
1955..	248	154	28	517	947	23	552
1956..	247	181	28	514	970	23	566
1957..	281	188	51	503	1 023	24	598
1958..	335	193	45	451	1 024	23	615
1959..	342	213	55	465	1 075	24	605

90. Apteekit [1]) vuosina 1950—59
Apotek [1]) åren 1950—59

Vuosi / År	Luku vuoden päättyessä / Antal vid årets utgång	Toimitettuja lääkemääräyksiä / Expedierade recept
1950	34	1 030 444
1955	40	1 315 769
1957	40	1 420 235
1958	43	1 387 903
1959	45	1 435 012

[1]) Sotilasapteekki ja sairaala-apteekit eivät sisälly tähän.
[1]) Exkl. militärapoteket och sjukhusapoteken.

91. Asuntojentarkastus vuosina 1946—59
Bostadsinspektionen åren 1946—59

Kaupunginosa / Stadsdel	1946—50	1951—55	1955	1956	1957	1958	1959	1958	1959
	Puutteellisiksi todettuja asuntoja / Konstaterade bristfälliga lägenheter							[1])	
Kantakaupunki • Stadskärnan									
1	204	265	47	38	28	41	21	4	3
2	75	64	13	6	7	9	5	2	3
3	61	77	20	11	11	8	15	1	2
4	488	514	113	71	72	64	62	5	9
5	242	259	53	46	42	31	36	11	8
6	289	289	46	69	62	41	43	17	8
7	246	245	45	33	68	36	46	12	12
8	49	47	10	14	12	12	10	—	—
9	12	16	2	1	—	—	2	—	—
10	342	313	56	63	58	57	29	7	23
11	747	676	114	158	88	61	98	23	17
12	657	487	79	126	100	60	89	5	3
13	197	174	43	35	28	46	24	5	1
14	249	184	36	29	46	33	39	1	4
15	120	88	13	14	11	13	20	4	1
16	46	37	9	13	3	16	8	4	15
18	39	15	3	5	3	4	2	2	2
20	11	21	10	1	5	1	1	3	3
21	110	169	39	91	15	13	11	12	5
22	271	342	49	68	42	40	38	26	17
23	30	82	11	10	7	15	3	9	9
25	63	76	12	8	10	14	12	—	—
26	21	28	4	4	4	5	—	—	—
Pasila • Böle	133	77	11	26	15	18	10	7	9
Muut alueet rautatien itäpuol. • Övriga områden öster om järnvägen	93	87	20	22	16	14	12	—	6
Suomenlinna ja saaret • Sveaborg och holmarna	7	4	—	1	—	1	—	1	1
Esikaupungit • Förstäderna									
Munkkiniemi • Munksnäs	1 106	1 293	3	14	11	15	21	5	5
Lauttasaari • Drumsö			24	23	13	32	17	2	11
Haaga ym. • Haga m.m.			41	68	84	47	22	45	22
Oulunkylä, Pakila ym. • Åggelby, Baggböle m.m.			92	87	54	41	61	26	4
Malmi ym. • Malm m.m.			69	42	40	18	110	30	17
Herttoniemi, Vartiokylä ym. • Herton., Botby m.m.			78	78	56	46	26	15	10
Summa	5 908	5 929	1 165	1 275	1 011	852	893	284	230

[1]) Edellisiltä vuosilta tarkkailun alaisina olevia asuntoja. • [1]) Från föregående år under observation stående lägenheter.

Muist. Tarkistetut tiedot.
Anm. Kontrollerade uppgifter.

92. Ruokatavaramyymälät ja niiden tarkastus vuosina 1935—59
Matvarubutiker och inspektionen av dem åren 1935—59

Vuosi / År	Maitomyymälät / Mjölkbutiker			Leipämyymälät / Brödbutiker			Liha- ja leikkelemyymälät [1] / Kött- och charkuteributiker [1]			Kalamyymälät / Fiskbutiker			Siirtomaatavaramyymälät [1] / Kolonialvarubutiker [1]		
	Myymälöitä Butiker 31/12	Tarkastuksia Inspektioner	Muistutuksia Anmärkningar	Myymälöitä Butiker 31/12	Tarkastuksia Inspektioner	Muistutuksia Anmärkningar	Myymälöitä Butiker 31/12	Tarkastuksia Inspektioner	Muistutuksia Anmärkningar	Myymälöitä Butiker 31/12	Tarkastuksia Inspektioner	Muistutuksia Anmärkningar	Myymälöitä Butiker 31/12	Tarkastuksia Inspektioner	Muistutuksia Anmärkningar
1935....	634	9 770	72	52	813	3	240	4 514	60	23	337	1	520	7 485	62
1940....	668	8 364	63	47	563	—	271	3 943	66	30	362	2	501	5 852	23
1945....	570	7 866	93	35	460	1	251	3 749	27	38	481	3	460	6 386	35
1950....	701	8 584	147	62	775	5	372	4 775	78	45	550	6	649	8 042	90
1951....	709	8 783	124	66	774	7	374	4 906	59	48	579	—	667	8 211	104
1952....	728	7 904	168	71	789	6	390	4 525	119	52	592	8	690	7 587	88
1953....	734	8 903	254	78	864	19	403	5 020	120	55	696	11	704	8 115	96
1954....	749	8 369	143	80	824	4	417	4 878	92	66	718	7	718	7 567	64
1955....	756	8 158	132	86	900	3	441	4 753	93	63	741	7	739	7 668	99
1956....	773	8 839	185	90	970	7	462	5 454	138	60	705	7	755	8 502	116
1957....	776	8 526	170	92	1 070	5	479	5 546	178	60	697	27	768	8 526	116
1958....	784	8 941	216	101	1 062	11	486	5 973	264	53	636	11	784	8 934	153
1959....	780	9 425	365	100	1 235	26	480	6 146	461	51	633	24	781	9 571	277

[1]) Esikaupungeissa myös myymälät, joissa myydään lisäksi maitoa.
[1]) I Förstäderna också de butiker, i vilka även säljes mjölk.

Muist. Taulukossa esitettyjen lukujen lisäksi on otettava huomioon itsepalvelu- ja yleismyymälät, joita oli v. 1959 62.

Anm. Utöver siffrorna i tabellen bör beaktas självbetjänings- och snabbköpsbutikerna, vilkas antal år 1959 var 62.

93. Maidon jälkitarkastuksen tulokset vuosina 1957—59
Resultatet av efterkontrollen av mjölk åren 1957—59

Vuosi / År	Irtomaito • Mjölk i lösvikt					Pakattu maito • Förpackad mjölk				
	Rasvapitoisuus • Fetthalt			Kestävyys • Hållbarhet		Rasvapitoisuus • Fetthalt			Kestävyys • Hållbarhet	
	Tutkittuja näytteitä Undersökta prov	Niistä ala-arvoisia Därav underhaltiga %	Keskirasvapitoisuus Medelfetthalt %	Tutkittuja näytteitä Undersökta prov	Niistä ala-arvoisia Därav underhaltiga %	Tutkittuja näytteitä Undersökta prov	Niistä ala-arvoisia Därav underhaltiga %	Keskirasvapitoisuus Medelfetthalt %	Tutkittuja näytteitä Undersökta prov	Niistä ala-arvoisia Därav underhaltiga %
	Myymäläin maito • Mjölk från butiker									
1957.....	12 554	0.8	3.51	12 558	3.2	100	—	4.13	100	1.0
1958.....	13 159	1.1	3.43	13 180	2.0	108	1.9	4.20	108	—
1959.....	14 726	1.8	3.82	14 731	3.6	144	—	4.26	88	—
	Ravitsemisliikkeiden maito • Mjölk från näringsställen									
1957.....	4 078	1.4	3.53	4 085	5.4	373	0.8	3.59	374	4.5
1958..	4 465	2.0	3.45	4 483	4.3	474	1.8	3.66	475	1.9
1959.....	5 285	3.4	3.83	5 285	5.1	305	1.9	3.99	305	3.4

Muist. Meijereistä otettujen kauppamaitonäytteiden tutkimustulokset olivat v. 1959 seuraavat: irtomaidosta otetusta 270 rasvapitoisuusnäytteestä oli ala-arvoisia 0.4 % ja pakatusta maidosta otetusta 605 näytteestä 0.9 %.

Anm. Undersökningsresultaten av handelsmjölkproven tagna i mejerierna var år 1959 följande: av 270 prov beträffande fetthalten av mjölk i lösvikt och av 605 prov av förpackad mjölk var 0.4 resp. 0.9 % underhaltiga.

94. Huoltoviraston toiminta vuosina 1945—59
Verksamheten vid vårdverket åren 1945—59

A. *Huoltotoimistojen toiminta • Verksamheten vid vårdbyråerna*

Vuosi År	Lähetteitä huoltolautakunnan alaisiin laitoksiin Remisser till vårdnämnden underlydande anstalter	Annettuja maksusitoumuksia laitoksiin ja hoitokoteihin [2] Utgivna betalningsförbindelser till anstalter och utackorderingshem [2]	Suoritettuja kassamaksueriä Utfärdade kassaanvisningar	Annettuja lääkeja sairaanhoitotarvikemääräyksiä Utgivna ordinationer för läkemedel och sjukvårdsartiklar	Annettuja lausuntoja ja todistuksia [2] Utgivna utlåtanden och intyg [2]	Kotikäyntejä [1] Hembesök [1] Huoltotarkastajien suorittamia Vårdinspektörernas	Huoltosisarten suorittamia Vårdsystrarnas
1945	523	1 330	••	5 440	6 229	24 655	13 874
1950	391	3 383	50 552	19 868	5 126	29 228	15 101
1955	824	8 920	57 040	29 111	13 370	26 885	14 363
1956	951	9 120	60 571	31 390	12 731	24 301	14 928
1957	811	9 702	68 114	37 548	10 549	24 628	14 260
1958	905	15 128	123 718	58 618	8 021	27 315	18 399
1959	913	20 493	153 929	77 489	10 591	29 887	22 906

B. *Rekisteri-, irtolais- ja alkoholistihuolto-, kodinperustamis-, lapsilisä- sekä kodinhoitotoimistojen toiminta • Verksamheten vid registerbyrån, byrån för vården om lösdrivare och alkoholister, byrån för bosättningslån samt byrån för barnbidrag och hemhjälp*

Vuosi År	Rekisteritoimisto Registerbyrån Rekisteröityjä uusia kortteja Inregistrerade nya kort	Irtolais- ja alkoholistihuoltotoimisto Byrån för vården om lösdrivare och alkoholister Uusia tapauksia Nya fall Irtolaishuolto Lösdrivarvård	Alkoholistihuolto Alkoholistvård	Raittiushuolto Nykterhetsvård	Kuulusteluja ja valvontakäyntejä Förhör och kontrollbesök	Kodinperustamistoimisto Byrån för bosättningslån Vastaanotettuja lainaanomuksia Emottagna låneansökningar	Lapsilisätoimisto Byrån för barnbidrag Lapsilisän nostajia Personer som lyft barnbidrag	Vastaava lasten luku Motsvarande antal barn	Kodinhoitotoimisto Byrån för hemhjälp Kodinhoitoanomuksia Ansökningar om hemhjälp	Kodinhoitotyöpäiviä Arbetsdagar
1945	5 625	176	1 303	—	11 828	—	—	—	—	—
1950	8 679	234	1 068	612	30 148	1 088	52 331	86 895	—	—
1955	6 310	220	793	514	24 257	967	58 744	99 609	4 765	15 719
1956	7 746	158	687	439	22 904	863	59 661	101 541	3 002	17 686
1957	[3] 19 359	184	705	553	24 291	563	60 702	103 082	3 457	20 447
1958	14 546	186	675	550	27 117	—	61 812	104 930	3 689	20 961
1959	10 619	186	426	578	22 187	—	63 195	106 654	3 841	21 674

C. *Asiamiesosaston toiminta • Verksamheten vid ombudsmannaavdelningen*

Vuosi	Osaston tekemiä korvausvaatimuksia [4] Av avdelningen framställda ersättningskrav [4] Vieraille kunnille Gentemot främmande kommuner	Valtiolle Gentemot staten	Yksityisille henkilöille Gentemot enskilda personer	Kaikkiaan Samtliga	Vierailta kunnilta saapuneita korvausvaatimuksia Av främmande kommuner framställda ersättningskrav	Velasta työlaitokseen lähetettyjä henkilöitä Till arbetsinrättning för skuld sända personer
1945	1 882	986	19 970	22 838	1 228	43
1950	2 103	1 788	9 543	13 434	1 165	27
1955	2 450	1 529	12 895	16 874	2 690	41
1956	2 835	972	11 733	15 540	2 837	52
1957	3 574	1 645	15 096	20 315	2 323	59
1958	1 377	4 708	24 202	30 287	857	50
1959	1 064	5 470	26 228	32 762	353	76

[1]) Rekisteritoimiston toimesta suoritetut ml. [2]) Vuodesta 1953 myös rekisteritoimiston antamat. [3]) Rekisterijärjestelmää muutettu. [4]) Kaikki saman perheen jäseniä koskevat korvausvaatimukset käsitellään tässä kunakin vuonna yhtenä tapauksena.

[1]) Inkl. registerbyrån. [2]) Fr.o.m. år 1953 även av registerbyrån utgivna. [3]) Systemet för inregistrering har förändrats. [4]) Alla ersättningskrav, som hänför sig till medlemmar av samma familj, betraktas här för varje år som ett fall.

95. Huoltoavun vaikutuspiiri vuosina 1938—59
Socialhjälpens verkningskrets åren 1938—59

Vuosi År	Avunsaajia Understödstagare				Näillä perheenjäseniä Familjemedlemmar			Huoltoavusta osallisiksi tulleita yhteensä Sammanlagt antal pers., delaktiga av socialhjälp	%:na henkikirjoitetun väestön keskiväkiluvusta I % av mantalsskriven medelfolkmängd
	M.	N. Kv.	Lapsia Barn	Summa	Avio-puoliso Make el. maka	Lapsia Barn	Summa		
1938	6 372	8 545	1 224	16 141	1 438	3 440	4 878	21 019	8.3
1940	6 477	9 375	805	16 657	1 564	3 306	4 870	21 527	8.1
1945	2 540	4 346	163	7 049	311	770	1 081	8 130	2.6
1950	3 032	5 932	511	9 475	502	2 386	2 888	12 363	3.3
1951	2 948	5 994	419	9 361	467	2 323	2 790	12 151	3.2
1952	3 311	6 304	554	10 169	589	2 727	3 316	13 485	3.5
1953	4 490	7 361	772	12 623	954	3 855	4 809	17 432	4.4
1954	4 512	7 735	797	13 044	910	3 898	4 808	17 852	4.5
1955	4 810	7 103	•	11 913	2 323	4 897	7 220	19 133	4.7
1956	5 163	7 429	•	12 592	2 337	5 156	7 493	20 085	4.8
1957	6 180	7 697	•	13 877	2 830	6 276	9 106	22 983	5.4
1958	10 281	9 371	•	19 652	4 672	9 392	14 064	33 716	7.7
1959	10 545	10 397	•	20 942	4 782	9 469	14 251	35 193	7.9

96. Laitoksissa huolletut huoltoavunsaajat vuonna 1959
Mottagare av socialhjälp, som erhållit vård i anstalt år 1959

A. Laitoksen ja hoitopäivien mukaan • Efter anstalt samt vårddagar

Laitos Anstalt	Huollettuja • Vårdade				Hoitopäiviä • Vårddagar			
	Miehiä Män	Naisia Kvinnor	Lapsia Barn	Summa	Miesten Män	Naisten Kvinnor	Lasten Barn	Summa
Kaikki laitokset • Samtliga anstalter	**3 425**	**6 555**	**759**	**10 739**	**466 122**	**1 156 797**	**21 592**	**1 644 511**
Kaupungin omat laitokset • Stadens egna anstalter	**2 827**	**4 933**	**569**	**8 329**	**397 183**	**952 983**	**15 925**	**1 366 091**
Huoltolautakunnan alaiset laitokset Anstalter, som underlyder vårdnämnden	*732*	*2 033*	—	*2 765*	*153 847*	*507 151*	—	*660 998*
Koskelan sairaskoti [1]) • Forsby sjukhem [1])	439	1 383	—	1 822	88 555	293 382	—	381 937
Kustaankartanon vanhainkoti • Gustafsgårds åldringshem	193	734	—	927	54 869	213 769	—	268 638
Tervalammen työlaitos [2]) • Tervalampi arbetsinrättning [2])	119	—	—	119	10 423	—	—	10 423
Sairaalat • Sjukhus	*1 361*	*1 676*	*553*	*3 590*	*47 161*	*56 225*	*14 047*	*117 433*
Mielisairaalat • Anstalter för sinnessjuka	*938*	*1 496*	*17*	*2 451*	*196 175*	*389 607*	*1 878*	*587 660*
Muut laitokset • Andra anstalter	**865**	**2 022**	**215**	**3 102**	**68 939**	**203 814**	**5 667**	**278 420**
Vanhain- ja turvakodit • Ålderdomshem och asyler	45	544	4	593	9 824	102 813	316	112 953
Työkodit ja -siirtolat • Arbetshem och -kolonier	4	4	—	8	159	274	—	433
Sairaalat, parantolat yms. • Sjukhus, sanatorier o.dyl.	640	1 393	199	2 232	19 593	34 497	4 437	58 527
Mielisairaalat • Anstalter för sinnessjuka	191	297	13	501	39 363	66 230	914	106 507

[1]) Hirvihaaran, Kulosaaren ja Torpan vanhainkodit ml. [2]) Ainoastaan huoltoapua saaneet sisältyvät tähän taulukkoon.
[1]) Inkl. Hirvihaara och Brändö åldringshem samt Åldringshemmet Torpet. [2]) Blott personer, som erhöll socialhjälp ingår i denna tabell.

Muist. Huollettu sisältyy vain kerran kunkin laitoksen ja laitosryhmän henkilölukuihin. — Lapset ovat alle 16 vuotiaita.

Amn. Varje vårdad person ingår endast en gång i siffrorna för en anstalt och grupp av anstalter. — Barnen är under 16 år.

B. Hoitoajan pituuden mukaan • Efter vård tidens längd

Avunsaajat Understödstagare	Hoitopäiviä • Vårddagar							
	1—9	10—29	30—89	90—179	180—269	270—359	360—	Summa
Miehiä • Män	441	782	804	330	122	157	789	3 425
Naisia • Kvinnor	550	1 314	1 205	595	348	471	2 072	6 555
Lapsia • Barn	228	312	171	42	5	—	1	759
Summa	1 219	2 408	2 180	967	475	628	2 862	10 739

97. Huoltoapua saaneet yksinäiset ja perheet vuosina 1956—59
Enskilda personer och familjer, som erhållit socialhjälp åren 1956—59

A. Päämiehen iän mukaan • Efter huvudmannens ålder

Vuosi År	Ikä, vuotta • Ålder, år										Summa
	16—19	20—29	30—39	40—49	50—59	60—64	65—69	70—74	75—79	80—	
	Miehiä • Män										
1956	59	551	935	1 147	1 058	377	379	312	193	152	5 163
1957	98	742	1 180	1 344	1 316	432	382	300	221	165	6 180
1958	258	1 674	2 293	2 266	1 964	603	451	345	256	171	10 281
1959	226	1 470	2 330	2 208	2 183	750	496	407	269	206	10 545
	Naisia • Kvinnor										
1956	114	592	751	971	988	600	743	931	865	874	7 429
1957	137	592	806	1 053	1 122	663	698	880	829	917	7 697
1958	181	773	1 016	1 363	1 529	802	788	1 011	896	1 012	9 371
1959	250	870	1 175	1 409	1 645	931	933	1 104	994	1 086	10 397

B. Päämiehen siviilisäädyn mukaan • Efter huvudmannens civilstånd

Vuosi År	Naimattomia Ogifta		Naineita • Gifta				Leskiä Änklingar, änkor		Eronneita Frånskilda		Summa
			yhdessä asuvia samboende		erossa asuvia icke samboende						
	M.	N. Kv.	M.	N. Kv.	M.	N. Kv.	M.	N. Kv.	M.	N. Kv.	
1956	1 614	3 420	2 330	7	188	496	377	2 443	654	1 063	12 592
1957	1 866	3 467	2 812	18	292	527	430	2 453	780	1 232	13 877
1958	3 228	4 099	4 641	31	576	616	541	2 972	1 295	1 653	19 652
1959	3 163	4 457	4 764	18	668	787	572	3 291	1 378	1 844	20 942

C. Avuntarpeen pääsyyn mukaan • Efter huvudorsaken till understödsbehovet

Vuosi År	Vanhuus Ålderdom	Mielisairaus ja vajaamielisyys Sinnessjukdom och sinnesslöhet	Muu sairaus ja invaliditeetti Annan sjukdom och invaliditet	Epäsosiaalinen elämäntapa Asocialt liv	Työttömyys Arbetslöshet	Muu syy Annan orsak	Summa
1956	2 328	2 383	5 679	808	279	1 115	12 592
1957	2 025	2 794	5 948	987	1 083	1 040	13 877
1958	2 296	2 575	7 630	1 380	4 369	1 402	19 652
1959	2 800	2 710	8 744	1 637	3 370	1 681	20 942

Muist. Tilastoyksikkönä on jokainen yksinäinen 16 vuotta täyttänyt avunsaaja ja jokainen huoltoapua saanut koossa oleva perhe.

Anm. Statistisk enhet i statistiken över socialhjälp är enskild hjälpbehövande, som fyllt 16 år, och familj som erhållit socialhjälp.

D. Huoltomuodon mukaan • Efter vårdform

Vuosi År	Vain laitoshoito Endast anstaltsvård		Vain yksityishoito Endast utackordering		Vain kotiavustus Endast hemunderstöd		Laitoshoito ja kotiavustus Anstaltsvård och hemunderstöd		Summa
	M.	N. Kv.	M.	N. Kv.	M.	N. Kv.	M.	N. Kv.	
1956	1 775	2 910	2	1	2 049	3 032	1 337	1 486	12 592
1957	1 931	3 154	2	—	2 871	3 158	1 376	1 385	13 877
1958	2 020	3 228	2	—	6 230	4 342	2 029	1 801	19 652
1959	2 109	3 322	2	—	5 926	4 679	2 508	2 396	20 942

E. Perhetyypin mukaan v. 1959 • Efter familjetyp år 1959

Perhetyyppi Familjetyp	Päämiehiä Huvudmän	Niistä sai • Därav erhöll	
		eläkettä pension	perhelisää familjebidrag
Yksinäinen mies ilman lapsia • Ensam man utan barn	5 693	2 303	—
Yksinäinen mies lapsineen • Ensam man med barn	88	22	5
Yksinäinen nainen ilman lapsia • Ensam kvinna utan barn	8 648	6 308	1
Yksinäinen nainen lapsineen • Ensam kvinna med barn	1 731	172	96
Aviopari ilman lapsia • Äkta par utan barn	2 136	[1]) 1 280	1
Aviopari lapsineen • Äkta par med barn	2 646	[1]) 389	267
Summa	*20 942*	*10 474*	*370*

[1]) Jompikumpi aviopuolisoista tai molemmat. • [1]) Endera av makarna eller båda.

F. Lasten lukumäärän mukaan v. 1959 • Efter barnantal år 1959

Lasten lukumäärä Antal barn	Yksinäiset miehet Ensamma män	Yksinäiset naiset Ensamma kvinnor		Avioparit Äkta par	Summa	Kaikkiaan lapsia Samtliga barn
		Naimattomat Ogifta	Muut Övriga			
0	5 693	4 092	4 556	2 136	16 477	—
1	43	324	592	864	1 823	1 823
2	26	28	476	816	1 346	2 692
3	12	8	195	466	681	2 043
4—	7	5	103	500	615	2 911
Summa	*5 781*	*4 457*	*5 922*	*4 782*	*20 942*	*9 469*

98. Vanhainkodeissa hoidetut henkilöt vuosina 1956—59
I åldringshemmen vårdade personer åren 1956—59

Vuosi År	Hoidokkeja • Interner														Hoitopäiviä Vårddagar
	Sukupuoli • Kön		Ikä, vuotta • Ålder, år												
	Miehiä Män	Naisia Kvinnor	—39	40—49	50—59	60—64	65—69	70—74	75—79	80—84	85—89	90—94	95—	Summa	
	Koskelan sairaskoti [1]) • Forsby sjukhem [1])														
1956	452	1 143	30	55	176	130	190	290	294	259	135	30	6	1 595	329 380
1957	440	1 225	28	58	184	126	194	280	316	264	174	35	6	1 665	355 680
1958	419	1 265	23	57	164	132	188	305	320	270	170	46	9	1 684	359 512
1959	439	1 383	27	60	146	144	190	314	394	308	187	42	10	1 822	381 937
	Kustaankartanon vanhainkoti • Gustafsgårds åldringshem														
1956	213	614	—	1	14	39	96	183	240	183	60	9	2	827	244 043
1957	210	645	—	1	13	41	95	175	244	206	71	7	2	855	260 978
1958	196	672	—	2	7	42	84	165	241	225	89	11	2	868	261 880
1959	193	734	—	—	6	39	82	176	256	246	101	19	2	927	268 638

[1]) Hirvihaaran, Kulosaaren ja Torpan vanhainkodit ml.
[1]) Inkl. Hirvihaara och Brändö åldringshem samt Åldringshemmet Torpet.

99. Irtolaishuollossa olleet henkilöt vuonna 1959
Personer, som var föremål för lösdrivarvård år 1959

A. Huollon pääperusteen ja viime huoltotoimenpiteen laadun sekä iän mukaan
Efter den huvudsakliga grunden för och arten av den senaste vårdåtgärden samt efter ålder

	Huollon peruste • Grunden för vårdåtgärden										Kaikki irtolaiset Samtliga lösdrivare		
	Kuljeksiva elämä Kringstrykande liv		Työn vierokseminen Arbetsovilja		Kerjuu Tiggeri		Ammattihaureus Prostitution		Muu Annan				
	M.	N. Kv.	M.	N. Kv.	M.	N. Kv.	M.	N. Kv.	M.	N. Kv.	M.	N. Kv.	Summa
Huoltotoimenpide • Vårdåtgärd													
Varoitus • Varning	8	10	7	14	2	—	—	7	3	—	20	31	51
Kotikuntaan lähettäminen • Försändning till hemorten	6	17	3	5	—	—	—	—	1	—	10	22	32
Irtolaisvalvonta • Lösdriveriövervakning	13	21	80	98	—	1	—	26	36	3	129	149	278
Työlaitos • Arbetsinrättning	16	30	17	79	—	—	—	27	3	—	36	136	172
Pakkotyö • Tvångsarbete	1	—	4	3	—	—	—	1	—	—	5	4	9
Jälkivalvonta • Efteruppsikt	8	24	27	82	1	—	—	14	2	—	38	120	158
Ei toimenpidettä • Ingen åtgärd	—	—	—	—	—	—	—	—	—	—	—	—	—
Summa	*52*	*102*	*138*	*281*	*3*	*1*	—	*75*	*45*	*3*	*238*	*462*	*700*
Ikä, vuotta • Ålder, år													
18—20	1	18	6	21	—	—	—	4	—	—	7	43	50
21—24	6	26	14	36	1	—	—	16	6	—	27	78	105
25—29	8	18	21	43	—	—	—	12	11	—	40	73	113
30—39	19	23	48	81	—	—	—	22	13	1	80	127	207
40—49	9	15	25	67	1	—	—	12	7	1	42	95	137
50—59	8	2	24	28	1	—	—	9	6	—	39	39	78
60—	1	—	—	5	—	1	—	—	2	1	3	7	10
Summa	*52*	*102*	*138*	*281*	*3*	*1*	—	*75*	*45*	*3*	*238*	*462*	*700*

B. Siviilisäädyn ja lasten luvun mukaan • Efter civilstånd och antal barn

Siviilisääty Civilstånd	Lasten luku • Antal barn														Kaikki irtolaiset Samtliga lösdrivare		
	0		1		2		3		4		5		6—				
	M.	N. Kv.	M.	N. Kv.	M.	N. Kv.	M.	N. Kv.	M.	N. Kv.	M.	N. Kv.	M.	N. Kv.	M.	N. Kv.	Summa
Naimattomia • Ogifta	141	191	1	46	—	5	—	3	—	1	—	—	—	—	142	246	388
Naineita • Gifta	19	55	24	39	9	21	2	9	3	1	—	2	1	1	58	128	186
Leskiä • Änklingar och änkor	2	10	2	4	1	—	—	—	—	—	—	—	—	—	5	14	19
Eronneita • Frånskilda	15	29	8	24	8	14	1	7	1	—	—	—	—	—	33	74	107
Summa	*177*	*285*	*35*	*113*	*18*	*40*	*3*	*19*	*4*	*2*	—	*2*	*1*	*1*	*238*	*462*	*700*

100. Alkoholistihuollossa olleet henkilöt vuonna 1959
Personer, som var föremål för alkoholistvård år 1959

A. Huollon pääperusteen ja viime huoltotoimenpiteen laadun sekä iän mukaan
Efter den huvudsakliga grunden för och arten av den senaste vårdåtgärden samt efter ålder

	Huollon peruste • Grunden för vårdåtgärden														Kaikki alkoholistit Samtliga alkoholister		
	Vaarallisuus Farlighet för sig själv eller andra		Häiriö tai pahennus Störande eller förargelseväckande uppträdande		Elatusvelvollisuuden laiminlyöntä Försummad försörjningsplikt		Läheisen henkilön rasitukseksi joutuminen Fallit närstående till last		Köyhäinhoidon tarve Behov av fattigvård		Juopumuspidätykset Anhållanden för fylleri		Oma-aloitteisuus Egen anhållan				
	M.	N. Kv.	M.	N. Kv.	M.	N. Kv.	M.	N. Kv.	M.	N. Kv.	M.	N. Kv.	M.	N. Kv.	M.	N. Kv.	Summa
Huoltotoimenpide • Vårdåtgärd																	
Varoitus • Varning	—	—	78	8	9	1	3	—	1	—	246	14	—	—	337	23	360
Raittiusvalvonta • Nykterhetsuppsikt	2	—	557	45	42	1	18	2	16	—	464	45	3	—	1 102	93	1 195
Huoltolahoito • Anstaltsvård																	
Täytäntöönpanematon • Ej verkställd	2	—	125	26	5	—	2	—	3	—	81	6	3	—	221	32	253
Täytänt. pantu • Verkställd	2	—	169	10	2	1	3	—	2	1	83	10	78	2	339	24	363
Jälkivalvonta • Efteruppsikt																	
Määrätty laitokseen • Intagna i inrättning	19	1	208	18	5	—	7	—	1	—	62	9	6	—	308	28	336
Vapaaeht. laitoksessa • Frivilligt i inrättning	—	—	8	—	1	—	2	—	—	—	4	—	153	7	168	7	175
Summa	*25*	*1*	*1 145*	*107*	*64*	*3*	*35*	*2*	*23*	*1*	*940*	*84*	*243*	*9*	*2 475*	*207*	*2 682*
Ikä, vuotta • Ålder, år																	
18—20	—	—	2	—	—	—	—	—	—	—	11	—	—	—	13	—	13
21—24	1	—	19	1	2	—	2	—	1	—	31	—	1	—	57	1	58
25—29	1	—	101	4	14	—	7	—	3	—	180	4	20	1	326	9	335
30—39	9	—	367	29	23	1	9	1	6	—	285	18	79	4	778	53	831
40—49	9	—	382	44	17	1	10	—	8	1	251	40	93	—	770	86	856
50—59	4	1	232	25	7	1	7	1	5	—	146	17	44	4	445	49	494
60—	1	—	42	4	1	—	—	—	—	—	36	5	6	—	86	9	95
Summa	*25*	*1*	*1 145*	*107*	*64*	*3*	*35*	*2*	*23*	*1*	*940*	*84*	*243*	*9*	*2 475*	*207*	*2 682*

B. Siviilisäädyn ja lasten luvun mukaan • Efter civilstånd och antal barn

Siviilisääty Civilstånd	Lasten luku • Antal barn														Kaikki alkoholistit Samtliga alkoholister		
	0		1		2		3		4		5		6—				
	M.	N. Kv.	M.	N. Kv.	M.	N. Kv.	M.	N. Kv.	M.	N. Kv.	M.	N. Kv.	M.	N. Kv.	M.	N. Kv.	Summa
Naimattomia • Ogifta	992	33	10	5	5	—	2	1	—	—	—	—	—	—	1 009	39	1 048
Naineita • Gifta	233	39	346	31	296	16	127	5	56	2	19	3	21	2	1 098	98	1 196
Leskiä • Änklingar och änkor	20	6	20	3	6	3	3	2	2	1	1	—	—	—	52	15	67
Eronneita • Frånskilda	121	25	108	16	57	9	15	4	9	—	4	—	2	1	316	55	371
Summa	*1 366*	*103*	*484*	*55*	*364*	*28*	*147*	*12*	*67*	*3*	*24*	*3*	*23*	*3*	*2 475*	*207*	*2 682*

101. Irtolais- tai alkoholistihuollossa olleet henkilöt vuonna 1959
Personer, som var föremål för lösdrivar- eller alkoholistvård år 1959

	Irtolaiset • Lösdrivare			Alkoholistit • Alkoholister		
	M.	N. Kv.	Summa	M.	N. Kv.	Summa
A. Koulusivistyksen mukaan • Efter skolbildning						
Ei mitään koulua • Ingen skola	5	2	7	35	10	45
Osa kansakoulua • Folkskola, delvis	13	17	30	105	13	118
Kansakoulu • Folkskola	193	363	556	1 907	150	2 057
Oppikoulua, 1—4 lk • Läroverk, 1—4 kl	11	29	40	97	10	107
Keskikoulu • Mellanskola	2	16	18	83	8	91
Oppikoulua, 6—8 lk • Läroverk, 6—8 kl	1	3	4	27	2	29
Ylioppilastutkinto • Studentexamen	—	1	1	32	2	34
Akateeminen loppututkinto • Akademisk slutexamen	—	—	—	12	—	12
Ammattioppilaitos, koulu • Yrkesundervisningsanstalt, skola	13	28	41	162	11	173
Ammattioppilaitos, opisto • Yrkesundervisningsanstalt, institut	—	—	—	10	1	11
Tuntematon • Okänd	—	3	3	5	—	5
Summa	*238*	*462*	*700*	*2 475*	*207*	*2 682*
B. Syntyperän mukaan • Efter börd						
Aviosyntyisiä • Inom äktenskap födda	218	409	627	2 332	192	2 524
Aviottomia • Utom äktenskap födda	19	48	67	123	13	136
Tuntematon • Okänd	1	5	6	20	2	22
Summa	*238*	*462*	*700*	*2 475*	*207*	*2 682*
C. Huollossa olo • Under vård						
Ensi kertaa • Första gången	80	106	186	396	30	426
Jo aikaisempina vuosina • Redan under tidigare år	158	356	514	2 079	177	2 256
Summa	*238*	*462*	*700*	*2 475*	*207*	*2 682*

102. Irtolais- tai alkoholistihuollossa olleet henkilöt vuosina 1940—59
Personer, som var föremål för lösdrivar- eller alkoholistvård åren 1940—59

A. Äidinkielen mukaan • Efter modersmål

Vuosi / År	Irtolaiset • Lösdrivare							Alkoholistit • Alkoholister						
	Miehiä • Män			Naisia • Kvinnor			Summa	Miehiä • Män			Naisia • Kvinnor			Summa
	Suomi Finska	Ruotsi Svenska	Muu kieli Annat språk	Suomi Finska	Ruotsi Svenska	Muu kieli Annat språk		Suomi Finska	Ruotsi Svenska	Muu kieli Annat språk	Suomi Finska	Ruotsi Svenska	Muu kieli Annat språk	
1940	137	8	—	507	42	2	696	463	67	3	11	3	—	547
1945	67	2	2	504	40	4	619	1 294	140	13	175	23	—	1 645
1950	197	19	2	486	56	5	765	2 765	289	22	311	24	3	3 414
1955	347	20	2	533	33	1	936	2 998	196	12	248	25	3	3 482
1956	287	16	3	455	23	5	789	2 833	178	6	242	16	—	3 275
1957	269	13	2	419	26	7	736	2 845	180	5	238	16	2	3 286
1958	260	13	—	435	31	5	744	2 851	134	11	258	12	—	3 266
1959	230	8	—	432	25	5	700	2 363	106	6	193	12	2	2 682

B. Huollon pääperusteen mukaan • Efter den huvudsakliga grunden för vårdåtgärden

Vuosi / År	Irtolaiset • Lösdrivare						Alkoholistit • Alkoholister							
	Kuljeksiva elämä / Kringstrykande liv	Työn vieroksuminen / Arbetsovilja	Kerjuu / Tiggeri	Ammatthaureus / Prostitution	Muu peruste / Annan grund	Summa	Vaarallisuus / Farlighet för sig själv eller andra	Häiriö tai pahennus / Störande eller förargelseväckande uppträdande	Elatusvelvollisuuden laiminlyönti / Försummad försörjningsplikt	Läheisen henkilön rasitukseksi joutuminen / Fallit närastående till last	Köyhäinhoidon tarve / Behov av fattigvård	Juopumuspidätykset / Anhållanden för fylleri	Omaaloitteisuus / Egen anhållan	Summa
	Miehiä • Män													
1940..	9	7	56	—	73	145	20	175	68	44	17	207	2	533
1945..	10	17	5	—	39	71	8	335	107	138	12	798	49	1 447
1950..	56	64	8	—	90	218	69	1 003	162	95	11	1 716	20	3 076
1955..	64	189	5	—	111	369	74	1 197	90	38	14	1 547	246	3 206
1956..	52	152	7	—	95	306	78	1 183	80	33	15	1 431	197	3 017
1957..	46	137	5	—	96	284	60	1 155	67	36	10	1 474	228	3 030
1958..	43	148	4	—	78	273	43	1 177	70	38	31	1 368	269	2 996
1959..	52	138	3	—	45	238	25	1 145	64	35	23	940	243	2 475
	Naisia • Kvinnor													
1940..	—	—	1	539	11	551	—	6	1	1	1	5	—	14
1945..	46	87	2	413	—	548	1	38	5	5	—	149	—	198
1950..	41	39	1	464	2	547	2	142	1	4	1	188	—	338
1955..	60	177	2	323	5	567	3	95	2	4	2	162	8	276
1956..	53	168	2	253	7	483	4	107	2	3	2	133	7	258
1957..	56	195	—	195	6	452	1	115	3	4	1	128	4	256
1958..	83	246	—	137	5	471	—	108	4	4	2	137	15	270
1959..	102	281	1	75	3	462	1	107	3	2	1	84	9	207

C. Viime huoltotoimenpiteen laadun mukaan • Efter arten av den senaste vårdåtgärden

Vuosi / År	Irtolaiset • Lösdrivare								Alkoholistit • Alkoholister						
	Varoitus / Varning	Kotikuntaan lähettäminen / Försändning till hemorten	Irtolaisvalvonta / Lösdriverlövervakning	Työlaitos / Arbetsinrättning	Pakkotyö / Tvångsarbete	Jälkivalvonta / Efteruppsikt	Ei toimenpidettä / Ingen åtgärd	Summa	Varoitus / Varning	Raittiusvalvonta / Nykterhetsuppsikt	Huoltolaitos / Anstaltsvård: Täytäntöönpanematon / Ej verkställd	Huoltolaitos / Anstaltsvård: Täytäntöönpantu / Verkställd	Jälkivalvonta / Efteruppsikt: Määrätty laitokseen / Intagna i inrättning	Jälkivalvonta / Efteruppsikt: Vapaaeht. laitoksessa / Frivilligt i inrättning	Summa
	Miehiä • Män														
1940..	31	1	24	26	15	37	11	145	153	237	1	12	130	—	533
1945..	25	5	2	9	2	24	4	71	903	324	60	76	84	—	1 447
1950..	29	27	74	56	9	23	—	218	1 157	992	436	190	286	15	3 076
1955..	11	23	161	92	2	79	1	369	789	1 140	299	391	428	159	3 206
1956..	16	15	144	67	5	59	—	306	684	1 119	298	393	382	141	3 017
1957..	16	18	137	72	6	35	—	284	663	1 120	270	383	439	155	3 030
1958..	22	16	135	49	3	48	—	273	747	1 139	201	330	385	194	2 996
1959..	20	10	129	36	5	38	—	238	337	1 102	221	339	308	168	2 475
	Naisia • Kvinnor														
1940..	149	5	122	114	59	58	44	551	6	5	—	—	3	—	14
1945..	61	32	92	167	43	142	11	548	130	67	1	—	—	—	198
1950..	39	29	146	183	23	124	3	547	112	135	27	22	42	—	338
1955..	21	30	132	233	19	132	—	567	55	138	19	34	24	6	276
1956..	19	15	127	203	15	104	—	483	36	125	21	35	36	5	258
1957..	16	10	138	167	15	106	—	452	51	114	18	26	43	4	256
1958..	27	17	144	149	13	121	—	471	53	125	22	22	37	11	270
1959..	31	22	149	136	4	120	—	462	23	93	32	24	28	7	207

103. Raittiushuollossa olleet nuoret henkilöt vuosina 1950—59
Unga personer, som var föremål för nykterhetsvård åren 1950—59

A. Siviilisäädyn ja syntyperän mukaan vuonna 1959 • Efter civilstånd och börd år 1959

Sukupuoli Kön	Siviilisääty • Civilstånd				Syntyperä • Födda		Summa
	Naimattomat Ogifta	Naimisissa Gifta	Lesket Änklingar och änkor	Eronneet Frånskilda	Avlosyntyiset I äktenskap	Aviottomat Utom äktenskap	
Miehet • Män	674	113	—	3	761	[1]) 29	790
Naiset • Kvinnor	16	2	—	—	16	2	18
Summa	690	115	—	3	777	31	808

[1]) Näistä 4:n syntyperä tuntematon.
[1]) Därav 4 med okänd härkomst.

B. Huoltotoimenpiteen ja iän mukaan vuonna 1959 • Efter vårdåtgärd och ålder år 1959

Viime huoltotoimenpide Den senaste vårdåtgärden	Ikä, vuotta • Ålder, år				Huollossa • Under vård				Kaikkiaan Samtliga		
	18—20		21—24		ensi kertaa första gången		jo aikaisempina vuosina redan under tidigare år				
	M.	N. Kv.	M.	N. Kv.	M.	N. Kv.	M.	N. Kv.	M.	N. Kv.	Summa
Varoitus • Varning	201	7	451	9	526	15	126	1	652	16	668
Raittiussuojelu • Nykterhetsskydd	44	—	94	2	37	—	101	2	138	2	140
Summa	245	7	545	11	563	15	227	3	790	18	808

C. Huoltotoimenpiteen ja iän mukaan vuosina 1950—59 • Efter vårdåtgärd och ålder åren 1950—59

Vuos År	Huoltotoimenpide • Vårdåtgärd				Ikä, vuotta • Ålder, år				Kaikkiaan Samtliga		
	Varoitus Varning		Raittiussuojelu Nykterhetsskydd		18—20		21—24				
	M.	N. Kv.	M.	N. Kv.	M.	N. Kv.	M.	N. Kv.	M.	N. Kv.	Summa
1950	573	13	211	1	179	4	605	10	784	14	798
1951	632	6	179	1	176	2	635	5	811	7	818
1952	604	19	139	3	150	3	593	19	743	22	765
1953	619	10	110	3	174	4	555	9	729	13	742
1954	598	23	87	1	166	10	519	14	685	24	709
1955	585	18	103	2	188	8	500	12	688	20	708
1956	524	10	83	1	141	4	466	7	607	11	618
1957	602	11	112	—	196	2	518	9	714	11	725
1958	604	21	116	1	223	7	497	15	720	22	742
1959	652	16	138	2	245	7	545	11	790	18	808

104. Lastensuojelulautakunnan huostaan otetut lapset vuosina 1951—59
Av barnskyddsnämnden omhändertagna barn åren 1951—59

A. Huostaanottamisen syyn mukaan v. 1959 • Efter orsaken till omhändertagandet år 1959

Vuosi ja lapsen huostaanottamisen syy År och orsaken till omhändertagandet	Kaikki huostaan otetut lapset Samtliga omhändertagna barn			Niistä • Därav Huoltoa tarvitsevia lapsia Barn i behov av vård			Suojelukasvatusta tarvitsevia lapsia Barn i behov av skyddsuppfostran		
	Aviosyntyisiä Inom äktenskap födda	Avioottomia Utom äktenskap födda	Summa	Aviosyntyisiä Inom äktenskap födda	Avioottomia Utom äktenskap födda	Summa	Aviosyntyisiä Inom äktenskap födda	Avioottomia Utom äktenskap födda	Summa
1959									
Lapsen • Barnets									
sairaus • sjukdom	46	26	72	45	26	71	1	—	1
mielisairaus • sinnessjukdom	—	—	—	—	—	—	—	—	—
vajaamielisyys • sinnesslöhet	212	20	232	212	20	232	1	—	1
muu sielullinen poikkeavuus • annan psykisk defekt	43	8	51	43	8	51	—	—	—
sokeus • blindhet	—	1	1	—	1	1	—	—	—
kuurous • dövhet	2	—	2	2	—	2	—	—	—
raajarikkoisuus • vanförhet	1	—	1	1	—	1	—	—	—
sopimaton ansiotoimi • olämpliga förvärvsarbete	—	—	—	—	—	—	—	—	—
koulunkäynnin laiminlyönti • försummande av sin skolgång	40	5	45	3	1	4	37	4	41
koulun järjestyksen rikkominen • störande av skolans ordning	2	—	2	—	—	—	2	—	2
rangaistava teko • straffbara handling	113	30	143	2	1	3	113	30	143
kerjääminen • tiggeri	1	—	1	1	—	1	1	—	1
irtolaisuus • lösdriveri	64	19	83	2	1	3	64	19	83
tapaaminen juopuneena • anträffande i berusat tillstånd	4	1	5	—	1	1	4	1	5
Vanhempien • Föräldrarnas									
kuolema • död	129	31	160	129	31	160	—	—	—
vähent. työkyky • minsk. arbetsförmåga	1	—	1	1	—	1	—	—	—
sairaus • sjukdom	396	128	524	395	128	523	2	—	2
mielisairaus • sinnessjukdom	52	22	74	52	22	74	—	—	—
vajaamielisyys • sinnesslöhet	3	4	7	3	4	7	—	—	—
ansiotyö • förvärvsarbete	43	142	185	43	142	185	—	—	—
hoidon laiminlyönti • försummande av vård	67	25	92	66	25	91	1	—	1
kasvatuskyv. puute • odugl. som uppfostr.	57	23	80	57	21	78	—	2	2
lapsen hylkääminen • övergiv. av barnet	79	92	171	79	92	171	—	—	—
työhaluttomuus • arbetsovilja	—	1	1	—	1	1	—	—	—
huolimattomuus • vårdslöshet	14	17	31	14	17	31	—	—	—
juoppous • dryckenskap	86	19	105	86	19	105	—	—	—
irtolaisuus • lösdriveri	1	14	15	1	14	15	—	—	—
vankilassa olo • vistelse i fängelse	32	12	44	32	12	44	—	—	—
lapsen pahoinpit. • misshandel av barnet	3	4	7	3	4	7	—	—	—
koulunkäynnin estäminen • hindrande av skolgång	—	1	1	—	1	1	—	—	—
työnpuute • arbetsbrist	5	2	7	5	2	7	—	—	—
asuntovaikeudet • bostadssvårigheter	479	625	1 104	479	625	1 104	—	—	—
avio- tai asumusero • skilsmässa eller hemskillnad	22	—	22	22	—	22	—	—	—
elatusvelvollisuuden laiminlyönti • försummande av försörjningsskyldighet	75	38	113	75	38	113	—	—	—
Muu syy • Annan orsak	132	60	192	79	45	124	54	15	69
Summa	*2 204*	*1 370*	*3 574*	*1 932*	*1 302*	*3 234*	*280*	*71*	*351*
1958	2 156	1 263	3 419	1 889	1 202	3 091	279	64	343
1957	2 138	1 227	3 365	1 868	1 163	3 031	276	66	342
1956	2 127	1 210	3 337	1 863	1 146	3 009	269	68	337
1955	2 076	1 142	3 218	1 823	1 068	2 891	260	76	336
1954	2 010	1 101	3 111	1 768	1 035	2 803	251	71	322
1953	1 843	1 065	2 908	1 601	994	2 595	250	73	323
1952	1 656	993	2 649	1 412	915	2 327	254	82	336
1951	1 609	938	2 547	1 367	855	2 222	246	84	330

B. Län mukaan v. 1959 • Efter ålder år 1959

Lapsen ikä, vuotta Barnets ålder, år	Kaikki huostaan otetut lapset Samtliga omhändertagna barn			Niistä • Därav Huoltoa tarvitsevia lapsia Barn i behov av vård			Suojelukasvatusta tarvitsevia lapsia Barn i behov av skyddsuppfostran		
	Poikia Gossar	Tyttöjä Flickor	Summa	Poikia Gossar	Tyttöjä Flickor	Summa	Poikia Gossar	Tyttöjä Flickor	Summa
Alle 2 • Under 2	226	195	421	226	195	421	—	—	—
2—6	593	528	1 121	593	528	1 121	—	—	—
7—8	200	185	385	196	185	381	4	—	4
9—12	419	296	715	377	294	671	42	2	44
13—15	304	216	520	209	192	401	98	26	124
16—17	165	93	258	86	66	152	82	29	111
18—	91	63	154	50	37	87	41	27	68
Ikä tuntematon • Åldern okänd	—	—	—	—	—	—	—	—	—
Summa	1 998	1 576	3 574	1 737	1 497	3 234	267	84	351

C. Vanhempien ammatin mukaan v. 1959 • Efter föräldrarnas yrke år 1959

Vanhempien ammatti Föräldrarnas yrke	Kaikki huostaan otetut lapset Samtliga omhändertagna barn			Niistä • Därav Huoltoa tarvitsevia lapsia Barn i behov av vård			Suojelukasvatusta tarvitsevia lapsia Barn i behov av skyddsuppfostran		
	Avio-syntyisiä Inom äkten-skap födda	Aviot-tomia Utom äkten-skap födda	Summa	Avio-syntyisiä Inom äkten-skap födda	Aviot-tomia Utom äkten-skap födda	Summa	Avio-syntyisiä Inom äkten-skap födda	Aviot-tomia Utom äkten-skap födda	Summa
Virkamiehiä ja vapaiden ammattien harjoittajia • Tjänstemän o. idkare av fria yrken	136	15	151	116	10	126	20	5	25
Henkilöitä, joiden toimiala oli maanviljelys sivuelinkeinoineen • Med jordbruk och dess binäringar sysselsatta personer	23	28	51	19	22	41	4	7	11
Itsenäisiä liikkeenharjoittajia • Självständiga affärsidkare	107	57	164	86	53	139	22	5	27
Liikeapulaisia ja työnjohtajia • Affärsbiträden och arbetsledare	243	197	440	217	190	407	26	7	33
Tehdas- ym. ammattityöntekijöitä • Fabriks- o.a. yrkesarbetare	1 149	458	1 607	1 013	439	1 452	141	19	160
Muita työntekijöitä • Andra arbetare	319	127	446	280	122	402	40	5	45
Merimiehiä ja kalastajia • Sjömän o. fiskare	31	6	37	26	6	32	5	—	5
Yleisessä palveluksessa tai yksityisissä laitoks. toimivaa palveluskuntaa • Betjänte i allmän tjänst eller vid privat inrättning	117	27	144	104	25	129	14	2	16
Yksityisten palvelijoita • Tjänstefolk hos privata personer	1	312	313	—	305	305	1	7	8
Muun elinkeinon harjoittajia • Idkare av annan näring	4	49	53	4	48	52	—	1	1
Henkilöitä ilman varsinaista tai tunnettua ammattia • Personer utan särskilt eller känt yrke	74	94	168	67	82	149	7	13	20
Summa	2 204	1 370	3 574	1 932	1 302	3 234	280	71	351

Muist. taul. 109. 179 huoltoa tarvitsevaa lasta (102 poikaa ja 77 tyttöä) sekä 62 suojelukasvatusta tarvitsevaa lasta (42 poikaa ja 20 tyttöä) poistettiin ja otettiin uudelleen hoitoon samalle lastensuojeluviraston osastolle; he eivät sisälly otettujen eivätkä poistettujen sarakkeisiin. — Sofianlehdon osastot: A=pikkulasten, B=leikki-ikäisten ja C=kouluikäisten.

Anm. till tab. 109. 179 barn i behov av vård (102 gossar och 77 flickor) samt 62 barn (42 gossar och 20 flickor) i behov av skyddsuppfostran utskrevs och inskrevs på nytt vid samma avdelning av barnskyddsverket; de ingår ej här bland intagna och nyinskrivna. — Avdeln. i Sofielund: A för spädbarn, B för barn i lekåldern och C för barn i skolåldern.

D. Syntymäpaikan mukaan v. 1959 • Efter födelseort år 1959

	Uudenmaan lääni • Nylands län				Muut läänit Andra län		Ulkomaat Utlandet	Tuntematon paikkakunta Okänd ort	Summa
	Helsinki Helsingfors	Helsingin mlk. ja Espoo Helsinge och Esbo	Muut kaupungit ja kauppalat Andra städer och köpingar	Muut maalaiskunnat Andra landskommuner	Kaupungit ja kauppalat Städer och köpingar	Maalaiskunnat Landskommuner			
Kaikki huostaan otetut lapset Samtliga omhändertagna barn ..	*2 916*	*45*	*40*	*44*	*248*	*221*	*29*	*31*	*3 574*
Niistä • Därav:									
Huoltoa tarvitsevia lapsia • Barn i behov av vård	2 688	40	36	33	211	170	28	28	3 234
Suojelukasvatusta tarvitsevia lapsia Barn i behov av skyddsuppfostran	236	5	4	12	38	52	1	3	351

105. Lapsilisät [1]) vuosina 1949—59 • Barnbidrag [1]) åren 1949—59

Vuosi ja vuosineljännes [2]) / År och kvartal [2])	Perheet lapsiluvun mukaan • Familjer efter barnantal										Perheitä yhteensä Totalantal familjer	Lapsia yhteensä Totalantal barn	Maksuosoituksia Betalningsanvisningar 1 000 mk
	1	2	3	4	5	6	7	8	9	10			
1949	28 480	15 132	5 040	1 424	368	110	33	6	1	1	50 595	83 295	149 930
1950	28 195	15 681	5 459	1 533	410	126	29	6	2	1	51 442	86 115	174 499
1951	28 744	16 332	5 907	1 623	445	121	37	5	1	2	53 217	89 817	280 612
1952 I	28 540	16 730	6 113	1 692	442	131	36	6	—	2	53 692	91 310	328 629
II	28 426	16 580	6 162	1 715	466	124	42	4	—	2	53 521	91 277	328 535
III	28 304	16 697	6 180	1 736	461	129	39	5	1	1	53 553	91 471	329 295
IV	28 541	16 830	6 279	1 752	471	122	37	8	1	1	54 042	92 382	332 575
1953 I	28 664	16 895	6 361	1 781	483	121	36	6	3	1	54 351	93 066	335 038
II	28 693	17 055	6 382	1 823	492	122	35	6	3	1	54 612	93 747	337 489
III	28 706	17 181	6 496	1 834	499	134	31	8	3	1	54 893	94 456	340 042
IV	29 204	17 316	6 579	1 875	499	129	29	10	4	1	55 646	95 633	344 279
1954 I	29 279	17 402	6 600	1 882	523	127	33	10	6	1	55 863	96 094	345 938
II	29 540	17 472	6 628	1 880	534	121	34	9	6	1	56 225	96 592	347 731
III	29 558	17 664	6 698	1 883	537	124	33	9	3	2	56 511	97 219	349 988
IV	29 594	17 821	6 754	1 879	536	123	34	10	3	2	56 756	97 734	351 850
1955 I	29 838	18 003	6 841	1 899	548	121	35	13	3	1	57 302	98 716	355 378
II	30 396	18 071	6 831	1 888	527	126	36	11	3	1	57 890	99 296	357 466
III	30 703	18 181	6 883	1 910	539	122	40	8	3	2	58 391	100 049	360 176
IV	31 765	18 293	6 884	1 945	524	121	38	10	3	2	59 585	101 448	365 213
1956 I	31 031	18 309	6 939	1 964	532	127	37	11	4	2	58 956	101 073	363 863
II	31 012	18 348	6 927	1 929	535	128	34	12	6	1	58 932	100 994	363 578
III	31 369	18 502	6 925	1 957	518	133	34	13	5	1	59 457	101 700	366 120
IV	31 889	18 789	7 030	2 006	507	146	31	15	4	1	60 418	103 349	372 056
1957 I	31 892	18 978	7 098	2 018	524	155	35	15	4	1	60 720	104 178	375 041
II	30 390	18 836	7 066	2 056	518	153	36	16	3	2	59 076	102 472	368 899
III	31 936	18 792	7 035	2 035	506	157	33	17	2	2	60 515	102 699	373 316
IV	33 739	18 943	7 112	2 049	490	165	36	15	4	1	62 554	106 053	381 791
1958 I	32 451	19 026	7 097	2 044	490	166	41	14	3	2	61 334	104 879	377 564
II	32 225	19 132	7 105	2 016	497	159	46	13	2	2	61 197	104 817	377 374
III	32 875	19 280	7 141	2 026	496	170	47	12	3	3	62 053	106 002	381 607
IV	33 034	19 461	7 151	2 050	501	164	52	10	4	3	62 430	106 686	384 070
1959 I	33 052	19 559	7 206	2 051	491	168	42	12	4	2	62 587	106 979	385 124
II	32 878	19 631	7 214	2 014	503	167	43	13	4	1	62 468	106 945	385 002
III	34 080	19 688	7 222	2 010	492	163	50	9	4	1	63 719	108 192	389 491
IV	34 183	19 838	7 227	2 002	504	159	54	10	3	1	63 981	108 613	391 007

[1]) Maksuosoitusten mukaan. [2]) V. 1949—51 keskimäärin. • [1]) Enligt betalningsanvisningarna. [2]) I medeltal åren 1949—51.

106. Lastensuojelulautakunnan valvonnan alaiset aviottomat lapset vuosina 1950–59

	Ikä vuoden päättyessä, vuotta Ålder vid utgången av året, år	Edellisiltä vuodelta jäljellä olevia Kvar från föregående år	Vuoden aikana uusia Under året tillkomna	Summa	Vuoden aikana poistettuja Under året avgångna: 17 v. täyttäneitä Vid fyllda 17 år	Paikkakunnalta muuttaneita Bortflyttade från orten	Vanhemmat vihitty keskenään Föräldrarna sammanvigda	Aviolapsiksi julistettuja Legitimerade	Ottolapseksi otettuja Adopterade	Kuolleita Döda	Summa	Jäljellä vuoden päättyessä Kvar vid utgången av året: Lapsi tunnustettu Barnet erkänt	Elatusvelvollis. • Försörjningsplikten: Sopimalla vahvistettu Fastställd genom överenskommelse	Tuomiolla vahvistettu Fastställd genom dom	Selvittämisen alaisena Under utredning	Lopullisesti selville saamaton Definitivt ej kunnat utredas	Summa [1]	
	1959																	
1	Alle 1 • Under 1	—	371	371	—	19	38	—	—	7	64	35	103	24	149	9	307	1
2	1	315	52	367	—	36	41	1	10	3	91	29	123	59	60	23	276	2
3	2	320	28	348	—	27	18	—	17	—	62	31	117	69	58	35	286	3
4	3	355	15	370	—	32	12	—	17	2	63	30	132	84	56	26	307	4
5	4	257	15	272	—	12	5	—	7	—	24	22	118	62	16	48	248	5
6	5	238	13	251	—	17	1	—	6	—	24	28	95	63	3	55	227	6
7	6	226	9	235	—	15	2	—	6	—	23	27	100	58	—	46	212	7
8	7	210	15	225	—	8	1	—	7	—	16	24	100	39	—	63	209	8
9	8	201	15	216	—	1	2	—	—	—	3	23	97	52	—	61	213	9
10	9	217	6	223	—	4	2	—	1	—	7	39	105	54	1	48	216	10
11	10	193	9	202	—	4	—	—	—	—	4	24	73	62	2	57	198	11
12	11	185	10	195	—	7	1	—	2	—	10	21	76	48	1	54	185	12
13	12	209	8	217	—	4	—	—	1	—	5	34	93	42	—	66	212	13
14	13	197	8	205	—	2	1	—	1	—	4	26	74	60	—	59	201	14
15	14	204	7	211	—	2	1	—	—	—	3	15	60	62	2	77	208	15
16	15	187	5	192	—	3	—	—	1	—	4	20	67	46	1	68	188	16
17	16	149	7	156	—	3	—	—	—	—	3	16	59	34	—	56	153	17
18	17	109	3	112	112	—	—	—	—	—	112	—	—	—	—	—	—	18
19	*Summa*	*3 772*	*596*	*4 368*	*112*	*196*	*125*	*1*	*76*	*12*	*522*	*444*	*1 592*	*918*	*349*	*851*	*3 846*	19
20	1958....	3 675	567	4 242	129	157	95	—	78	11	470	421	1 558	875	367	837	3 772	20
21	1957....	3 569	635	4 204	140	163	120	3	79	24	529	400	1 484	821	404	830	3 675	21
22	1956....	3 378	713	4 091	115	162	142	1	73	29	522	410	1 451	746	410	830	3 569	22
23	1955....	3 292	620	3 912	124	186	116	6	76	26	534	408	1 323	695	378	838	3 378	23
24	1954....	3 211	589	3 800	116	189	111	2	63	27	508	353	1 205	689	416	831	3 292	24
25	1953....	3 135	612	3 747	112	210	116	2	78	18	536	306	1 130	654	413	857	3 211	25
26	1952....	3 113	593	3 706	133	198	121	2	89	28	571	323	983	619	323	887	3 135	26
27	1951....	3 117	577	3 694	136	239	115	2	66	23	581	326	1 132	614	317	896	3 113	27
28	1950....	3 098	528	3 626	128	141	110	7	90	33	509	335	1 044	668	326	918	3 117	28

[1]) Muutamissa tapauksissa on tunnustettujakin lapsia koskeva elatusvelvollisuus vahvistettu sopimuksella tai tuomiolla; nämä tapaukset sisältyvät summaan vain kerran.

107. Äitiysavustukset vuosina 1950—59 • Moderskapsunderstöd åren 1950—59

Vuosi År	Anomuksia • Inlämnade ansökningar: Lastensuojeluvirastoon tehtyjä Till barnskyddsverket	Lastenneuvoloihin tehtyjä Till rådgivningsbyråerna för barnavård	Naimisissa olevien äitien tekemiä Av gifta mödrar	Naimattomien äitien tekemiä Av ogifta mödrar	Summa	Avustettuja Understödstagare	Vuoden aikana nostettujen avustusten raha-arvo, mk Värdet av under året lyfta understöd, mk: Kaikkiaan Totalsumma	Siitä luontoisavustuksia Därav naturaunderstöd
1950	2 394	3 608	5 650	352	6 002	5 927	27 543 300	6 175 400
1951	2 128	3 694	5 406	416	5 822	5 689	25 596 400	11 432 300
1952	2 106	3 958	5 651	413	6 064	5 879	29 174 400	14 913 900
1953	2 235	3 961	5 804	392	6 196	5 966	27 234 000	11 596 500
1954	2 014	4 153	5 771	396	6 167	5 937	27 832 500	11 911 500
1955	1 927	4 577	6 124	380	6 504	6 300	28 858 500	12 224 000
1956	1 834	4 734	6 212	356	6 568	6 370	29 412 000	13 217 500
1957	1 546	5 319	6 497	368	6 865	6 692	30 010 500	13 171 500
1958	1 240	5 339	6 232	347	6 579	6 437	29 704 500	12 519 000
1959	895	5 998	6 530	363	6 893	6 756	30 510 000	12 627 000

Utom äktenskap födda barn under barnskyddsnämndens kontroll åren 1950—59

Vuoden päättyessä sijoituspaikan mukaan • Vid utgången av året efter placering: Äidin tai äidin ja elatusvelvollisen luona Hos modern eller hos modern och den underhållspliktige	Elatusvelvollisen luona Hos den underhållspliktige	Muussa yksityisholdossa • I annan enskild vård: Äidin tai elatusvelvollisen vanhempien luona Hos moderns eller den underhållspliktiges föräldrar	Kasvattilapsina Såsom fosterbarn	Lastensuojelulautakunnan sijoittamia Av barnskyddsnämnden utackorderade	Summa	Siitä Därav: Helsingissä I Helsingfors	Lastenkodissa I barnhem	Sairaalassa I sjukhus	Muussa laitoksessa I annan anstalt	Tuntemattomassa hoidossa Vårdplatsen okänd	Summa: Poikia Gossar	Tyttöjä Flickor	Summa	Siitä kunnan avustuksen varassa olevia turvattomia • Därav värnlösa, som åtnjuter kommunalt understöd	
207	—	2	23	6	31	22	61	8	—	—	165	142	307	61	1
159	—	4	22	33	59	19	53	5	—	—	136	140	276	84	2
140	3	6	31	70	107	25	32	4	—	—	144	142	286	96	3
159	1	2	29	86	117	18	28	2	—	—	164	143	307	113	4
139	2	3	24	62	89	21	16	2	—	—	113	135	248	77	5
124	—	5	13	65	83	16	18	2	—	—	118	109	227	84	6
119	1	2	15	62	79	18	13	—	—	—	94	118	212	74	7
114	2	5	13	58	76	16	17	—	—	—	109	100	209	75	8
129	—	2	16	49	67	23	14	1	2	—	116	97	213	67	9
136	2	2	18	38	58	21	18	1	1	—	116	100	216	55	10
113	1	9	13	46	68	20	13	—	3	—	101	97	198	64	11
123	—	4	10	26	40	16	20	—	2	—	107	78	185	45	12
148	3	6	11	25	42	17	13	—	6	—	113	99	212	44	13
163	—	2	9	16	27	15	7	—	4	—	102	99	201	27	14
158	2	8	12	13	33	20	11	—	4	—	85	123	208	30	15
135	—	6	13	12	31	22	11	—	11	—	104	84	188	34	16
111	—	6	17	6	29	14	10	—	3	—	76	77	153	20	17
—	—	—	—	—	—	—	—	—	—	—	—	—	—	—	18
2 377	*17*	*74*	*289*	*673*	*1 036*	*323*	*355*	*25*	*36*	—	*1 963*	*1 883*	*3 846*	*1 050*	19
2 350	12	72	307	602	981	291	363	27	39	—	1 939	1 833	3 772	975	20
2 275	15	46	349	568	963	273	383	29	10	—	1 867	1 808	3 675	911	21
2 206	13	71	342	502	915	300	350	30	55	—	1 799	1 770	3 569	891	22
2 107	9	77	296	488	861	298	317	19	64	1	1 719	1 659	3 378	839	23
2 108	12	51	350	420	821	298	307	16	28	—	1 680	1 612	3 292	718	24
2 018	8	43	404	328	775	256	367	23	15	3	1 643	1 568	3 211	643	25
1 922	9	65	432	285	782	160	404	12	2	4	1 633	1 502	3 135	613	26
1 911	12	73	422	276	771	252	399	16	3	1	1 610	1 503	3 113	644	27
1 907	18	100	448	214	762	240	377	9	42	2	1 612	1 505	3 117	593	28

[1]) I några fall har försörjningsplikten också i fråga om erkända barn fastställts genom överenskommelse eller dom; dessa fall ingår endast en gång i summan.

108. Perhelisät vuosina 1950—59 • Familjebidrag åren 1950—59

Vuosi År	Anomuksia Inlämnade ansökningar	Hyväksyttyjä anomuksia, jolloin lapsia oli perhettä kohden Bifallna ansökningar av familjer, där barnantalet var: 2	3	4	5	6	7	8—	Summa	Suoritetut perhelisät • Utbetalade familjebidrag (1 000 mk): Suurille perheille Åt stora familjer	Perheille, joiden pääasiallinen huoltaja oli Åt familjer, vilkas huvudsakliga försörjare: kuollut avlidit	työkyvytön var arbetsoförmögen	Käytön mukaan • Efter användning: Huonekalujen ja vuodevaatteiden ostoon För inköp av möbler och sängkläder	Taloustarvikkeiden ostoon För inköp av husgeråd	Vaatteiden ostoon För inköp av kläder	Muihin tarkoituksiin För andra ändamål	Summa
1950..	1 847	328	132	786	322	112	43	16	1 739	7 146	2 590	1 024	4 567	462	5 310	421	10 760
1951..	1 890	340	141	808	327	120	43	13	1 792	7 365	2 705	1 058	5 323	332	5 118	355	11 128
1952..	1 904	340	144	771	350	117	49	12	1 783	7 287	2 747	1 120	6 225	387	4 166	376	11 154
1953..	1 865	313	149	759	346	137	40	18	1 762	7 545	2 594	1 128	6 128	420	4 183	536	11 267
1954..	1 829	292	145	733	349	129	37	20	1 705	7 424	2 448	1 204	6 417	563	3 594	502	11 076
1955..	1 859	289	165	752	381	126	40	20	1 773	7 719	2 400	1 323	6 664	850	3 380	548	11 442
1956..	1 907	286	157	783	368	136	41	21	1 792	7 897	2 378	1 383	7 119	993	3 059	487	11 658
1957..	1 968	276	153	812	356	144	49	22	1 812	8 156	2 356	1 399	7 162	1 010	3 332	407	11 911
1958..	2 529	267	149	762	332	146	48	19	1 723	9 992	2 961	1 895	8 167	1 311	4 732	638	14 848
1959..	1 830	272	148	743	341	130	62	20	1 716	10 698	3 333	1 925	8 884	1 740	4 624	708	15 956

109. Lastensuojelulautakunnan huostaan otettujen lasten sijoitus v. 1956—59
Av barnskyddsnämnden omhändertagna barn och deras placering åren 1956—59

Laitos tai hoitokoti; muu huoltomuoto / Anstalt eller fosterhem; annan vårdform	1959								Lapsia / Barn 31/12		
	Otettuja 1) / Intagna 1)		Poistettuja 1) 2) / Utskrivna 1) 2)		31/12			Huoltopäiviä / Vårddagar			
	P. G.	T. Fl.	P. G.	T. Fl.	P. G.	T. Fl.	Summa		1958	1957	1956
Kaikki • Samtliga	**562**	**437**	**489**	**393**	**1 509**	**1 183**	**2 692**	**966 392**	**2 575**	**2 342**	**2 270**
Huollossa • I vård	*478*	*396*	*394*	*354*	*1 343*	*1 143*	*2 486*	*893 229*	*2 360*	*2 150*	*2 068*
Kaupungin lasten- ym. kodeissa • I stadens barn- o.a. hem											
Sofianlehdon vastaanottokoti • Upptagningshemmet Sofielund:											
Osasto A • Avd. A	85	70	82	76	62	45	107	39 050	110	111	112
„ B • „ B	89	56	85	58	18	12	30	11 552	28	30	29
„ C • „ C	65	49	65	57	24	15	39	13 214	47	47	48
Reijolan nuorisokoti • Grejus ungdomshem	10	—	10	—	11	—	11	4 143	11	13	12
Kallion „ • Berghälls „	26	—	18	—	27	—	27	7 704	19	12	2
Kaarelan „ • Kårböle „	7	—	—	—	7	—	7	273	—	—	—
Töölön „ • Tölö „	—	11	—	—	—	11	11	1 321	—	—	—
Päivölä • Solbacka	3	2	1	4	14	4	18	6 271	18	18	11
Herttoniemi • Hertonäs	17	13	14	18	9	2	11	4 647	13	—	—
Kullatorppa • Kullatorp	6	—	2	4	20	6	26	9 303	26	24	22
Malmi • Malm	4	7	9	3	24	14	38	13 763	39	39	39
Nukari • Nuckars	2	—	1	—	24	8	32	11 525	31	31	31
Hyvönen	5	3	4	4	21	13	34	11 410	34	32	34
Toivola	15	10	12	5	46	33	79	24 435	71	68	71
Metsäkummun tarkkailukoti • Skogskulla observationshem	9	3	4	5	13	—	13	4 574	10	11	13
Yksit. lastenkodeissa • I privata barnhem											
Helsingissä • I Helsingfors	161	145	184	146	131	119	250	98 444	274	246	259
Muualla • Annorstädes	123	78	116	75	141	105	246	94 989	236	223	196
Vajaamielisten huoltoloissa • I anstalter för psykiskt efterblivna	6	11	5	5	48	51	99	35 227	92	76	78
Sairaaloissa • I sjukhus	79	68	78	63	8	9	17	5 253	11	11	12
Ammattikoulukodeissa • I yrkesskolinternat	2	—	1	—	2	—	2	291	1	1	—
Yksityisperheissä • I privata familjer											
Helsingissä • I Helsingfors	56	72	34	65	189	169	358	125 628	329	274	295
Muualla • Annorstädes	160	174	121	142	504	527	1 031	370 212	960	883	804
Suojelukasvatuksessa • I skyddsuppfostran	*90*	*46*	*101*	*44*	*166*	*40*	*206*	*73 163*	*215*	*192*	*202*
Kaupungin koulu- ym. kodeissa • I stadens skol- o.a. hem											
Metsäkummun tarkkailukoti • Skogskulla observationshem	1	—	2	—	—	—	—	322	1	3	1
Toivola	2	1	—	1	4	—	4	967	2	1	1
Ryttylä	43	—	52	—	40	—	40	14 112	49	49	55
Toivoniemi	—	—	—	—	—	—	—	—	—	7	13
Hyvönen	1	—	—	—	1	—	1	189	—	—	—
Vastaanottokoti Sofianlehto C • Upptagn.-hemmet Sofielund C	5	7	5	6	1	1	2	624	1	—	2
Vastaanottokoti Lemmilä • Upptagn.hemmet Lemmilä	27	—	29	—	12	—	12	4 204	14	14	7
Reijolan nuorisokoti • Grejus ungdomshem	11	—	8	—	7	—	7	2 035	4	4	2
Kallion „ • Berghälls „	3	—	7	—	—	—	—	741	4	9	—
Kaarelan „ • Kårböle „	6	—	—	—	6	—	6	204	—	—	—
Sairaaloissa • I sjukhus	9	7	12	9	1	2	3	1 596	8	3	7
Muissa laitoksissa • I andra anstalter	62	70	65	60	83	35	118	40 994	111	89	101
Yksityisperheissä • I privata familjer	14	5	15	12	11	2	13	7 175	21	13	13

1) Kahdessa tai useammassa ryhmässä esiintyvä lapsi on otettu summaan vain kerran. 2) 17 poikaa ja 9 tyttöä poistettiin jo 1. 1.
1) Barn, som är medtagna i två eller flere grupper, ingår i summan endast en gång. 2) 17 gossar och 9 flickor utskrevs redan den 1. 1.

Ks. muist. s. 108. • Se anm. på s. 108.

110. Vajaamielisten lasten päivähuoltolat vuonna 1959
Daghemmen för psykiskt efterblivna barn år 1959

Huoltola Daghem	Lapsia Barn	Siitä poikia Därav gossar	Ikä, vuotta Ålder, år 0–6	7–15	16–	Kehitysaste Utvecklingsnivå Tylsäm. Idiot	Vähäm. Imb.	Heikkom. Deb.	Hoitopäivät Vårddagar
Aula	51	23	10	38	3	23	26	2	11 647
Vantaala-Vandala	33	19	8	23	2	20	10	3	2 720
Toivola	25	19	—	25	—	—	15	10	4 801
Aula-työkoti • Aula arbetshem	24	8	—	—	24	—	17	7	7 173
Summa	133	69	18	86	29	43	68	22	26 341

Muist. Lastensuojelulautakunnan alaisia.
Anm. Underlydande barnskyddsnämnden.

111. Lastenhoitoyhdistyksen laitokset vuosina 1935—59
Barnavårdsföreningens inrättningar åren 1935—59

Vuosi År	Lastenkodit Barnhemmen Hoidettuja lapsia Vårdade barn	Huoltopäiviä Vårddagar Kaikkiaan Samtliga	Keskimäärin lasta kohden Medeltal per barn	Oleskelupäiviä lastenseimissä ja lastentarhassa Vistelsedagar i barnkrubborna och i barnträdgården	Tällbon koululastenkodissa hold. lapsia • I skolbarnhemmet Tallbo vård. barn	Äitejä lapsineen Pippingsköldin äitienkodissa • Mödrar med barn i Pippingskölds mödrahem
1935	115	25 349	220.4	16 534	27	105
1940	127	19 929	156.9	12 039	28	153
1945	156	23 682	151.8	12 001	22	160
1950	100	21 616	216.2	12 467	26	130
1953	169	30 642	181.3	24 055	24	122
1954	168	27 915	166.2	26 520	26	130
1955	171	27 148	158.8	28 620	22	132
1956	173	27 229	157.4	32 072	25	121
1957	175	27 215	155.5	27 284	27	111
1958	154	27 479	178.4	27 492	24	107
1959	147	25 895	176.2	28 294	25	81

112. Sedmigradskyn pientenlastenkoulut ja Marian turvakoti toimintavuosina 1949/50—1959/60
Sedmigradskys småbarnsskolor och Marias asyl arbetsåren 1949/50—1959/60

Vuosi ja laitokset År och anstalter	Opettajia Lärare	Laitoksen luetteloissa olleet lapset lokakuun 1 pnä • Inskrivna barn den 1 oktober Kaikkiaan Samtliga	Sukupuoli Kön Poikia Gossar	Tyttöjä Flickor	Ikä kalenterivuoden päättyessä Ålder vid kalenderårets slut 2—3 vuotta • år	4—5	6—7	Äidinkieli Modersmål Suomi Finska	Ruotsi Svenska	Muu kieli Annat språk
1959/60										
Sedmigradskyn koulu:										
Sedmigradskys skola:										
I	3	75	28	47	5	38	32	29	46	—
II	3	50	22	28	7	30	13	11	39	—
Marian turvak.•Marias as.	2	50	19	31	5	27	18	5	42	3
Porintien lastentarha • Björneborgsvägens barnträdgård	1	25	11	14	—	13	12	—	25	—
Summa	*9*	*200*	*80*	*120*	*17*	*108*	*75*	*45*	*152*	*3*
1958/59	9	201	68	133	14	129	58	29	167	5
1957/58	8	194	77	117	14	109	71	28	163	3
1956/57	8	195	85	110	15	116	64	30	162	3
1955/56	7	189	88	101	5	112	72	19	168	2
1954/55	9	201	92	109	12	104	85	12	185	4
1953/54	8	200	97	103	9	113	78	20	177	3
1952/53	8	200	92	108	7	108	85	18	179	3
1951/52	8	199	90	109	6	118	75	13	182	4
1949/50	8	185	81	104	2	117	66	23	159	3

Muist. Marian turvakodin varoilla ylläpidetty, mutta Sedmigradskyn pientenlastenkoulu II:n yhteydessä ja sen huoneistossa toiminut kokopäiväosasto on tässä laskettu jälkimmäiseen kuuluvaksi.
Anm. En heldagsavdelning, vilken upprätthålles med Marias asyls medel, men arbetar tillsammans med Sedmigradskys småbarnsskola II och i dess lokal, har i denna tabell hänförts till den senare.

113. Kaupungin lastentarhat ja niihin liittyvät laitokset toimintavuosina 1944/45—1959/60
Stadens barnträdgårdar och till dem anslutna anstalter arbetsåren 1944/45—1959/60

Vuosi ja laitokset / År och anstalter	Laitoksia [3] / Anstalter [3]	Johtajia ja opettajia / Föreståndare och lärare	Laitosten luetteloissa olleet lapset lokakuun 1 pnä [1] • Inskrivna barn den 1 oktober [1]														
			Kaikkiaan / Samtliga	Sukupuoli / Kön		Ikä kalenterivuoden päättyessä / Ålder vid kalenderårets slut					Äidinkieli / Modersmål			Perheenpään sosiaaliryhmä [2] / Familjeföreståndarens socialgrupp [2]			
				Poikia / Gossar	Tyttöjä / Flickor	—1	2—3	4—5	6—7	8—	Suomi / Finska	Ruotsi / Svenska	Muu kieli / Annat språk	I	II	III	IV
						vuotta • år											
1959/60																	
Laitoksen laadun mukaan • Enligt anstaltens art	*93*	*302*	*5 949*	*2 926*	*3 023*	*221*	*760*	*2 851*	*1 946*	*171*	*5 063*	*863*	*23*	*1 030*	*3 516*		*1 403*
Lastentarhat • Barnträdgårdar	66	270	5 124	2 493	2 631	—	434	2 848	1 842	—	4 263	839	22	1 019	3 066		1 039
Koululasten päiväkodit • Daghem för skolbarn	7	13	275	132	143	—	—	—	104	171	265	10	—	3	142		130
Lastenseimet • Barnkrubbor	20	19	550	301	249	221	326	3	—	—	535	14	1	8	308		234
Opetuskielen mukaan • Enligt undervisningsspråk	*93*	*302*	*5 949*	*2 926*	*3 023*	*221*	*760*	*2 851*	*1 946*	*171*	*5 063*	*863*	*23*	*1 030*	*3 516*		*1 403*
Kaksikieliset • Tvåspråkiga	6	19	436	216	220	—	22	206	181	27	312	124	—	155	173		108
Suomenkieliset • Finska	78	247	4 812	2 381	2 431	221	654	2 235	1 558	144	4 704	97	11	695	2 910		1 207
Ruotsinkieliset • Svenska	9	36	701	329	372	—	84	410	207	—	47	642	12	180	433		88
1958/59	90	292	5 707	2 797	2 910	191	765	2 743	1 837	171	4 831	858	18	928	3 475		1 304
1957/58	90	297	5 812	2 863	2 949	209	758	2 860	1 792	193	4 990	799	23	984	3 506		1 322
1956/57	88	291	5 643	2 752	2 891	218	648	2 758	1 827	192	4 797	834	12	900	3 340		1 403
1955/56	85	281	5 617	2 745	2 872	198	622	2 655	1 940	202	4 764	837	16	806	909	2 753	1 149
1954/55	64	268	5 548	2 723	2 825	174	611	2 522	2 041	200	4 619	914	15	••	••	••	••
1953/54	61	262	5 177	2 598	2 579	165	498	2 386	1 924	204	4 333	831	13	••	••	••	••
1952/53	56	241	4 729	2 427	2 302	134	536	2 236	1 662	161	3 862	854	13	••	••	••	••
1951/52	54	224	4 506	2 292	2 214	74	565	2 271	1 384	212	3 657	839	10	••	••	••	••
1950/51	52	212	4 279	2 161	2 118	118	540	2 290	1 143	188	3 436	823	20	••	••	••	••
1949/50	49	203	4 140	2 113	2 027	92	636	2 221	1 002	189	3 335	787	18	••	••	••	••
1944/45	31	147	2 757	1 406	1 351	74	565	1 204	577	337	2 311	430	16	••	••	••	••

[1] V. 1944/45 joulukuun 1 pnä. [2] Ks. alav. s. 123. [3] Lukuvuodesta 1955/56 lähtien lastentarhojen, päiväkotien ja lastenseimien summa, aikaisemmin itsenäisten laitosten luku.
[1] För år 1944/45 den 1 december. [2] Se noten på s. 123. [3] Fr.o.m. läsåret 1955/56 det sammanlagda antalet barnträdgårdar, daghem och barnkrubbor, tidigare antalet självständiga inrättningar.

114. Yksityiset valmistavat koulut lukuvuosina 1929/30—1958/59 [1])
Privata förberedande skolor läsåren 1929/30—1958/59 [1])

Lukuvuosi / Läsår	Suomenkieliset koulut / Finska skolor			Ruotsinkieliset koulut / Svenska skolor			Muut koulut / Övriga skolor			Kaikki koulut / Samtliga skolor		
	Kouluja / Skolor	Opettajia / Lärare	Oppilaita / Elever	Kouluja / Skolor	Opettajia / Lärare	Oppilaita / Elever	Kouluja / Skolor	Opettajia / Lärare	Oppilaita / Elever	Kouluja / Skolor	Opettajia / Lärare	Oppilaita / Elever
1929/30 ..	11	57	1 204	16	50	706	1	11	97	28	118	2 007
1934/35 ..	10	43	715	14	42	394	1	10	105	25	95	1 214
1939/40 ..	11	50	734	10	36	322	1	9	79	22	95	1 135
1944/45 ..	8	31	701	8	27	310	—	—	—	16	58	1 011
1949/50 ..	5	25	468	1	5	71	4	25	311	10	55	850
1954/55 ..	5	23	555	1	4	74	4	34	581	10	61	1 210
1956/57 ..	4	19	437	1	4	72	3	32	558	8	55	1 067
1957/58 ..	4	23	461	1	4	77	3	27	557	8	54	1 095
1958/59 ..	4	[2]) 40	[2]) 516	1	4	79	3	30	551	8	74	1 146

[1]) Tiedot heimikuun 1 p:ltä. [2]) Steinerkoulun neljän ruotsinkielisen luokan 12 opettajaa ja 106 oppilasta ml.
[1]) Uppgifterna hänför sig till den 1 februari. [2]) Inkl. 12 lärare och 106 elever från Steinerskolans fyra svenskspråkiga klasser.

115. Kouluhammashoitolaitos vuosina 1950—59 • Skoltandkliniken åren 1950—59

Vuosi ja klinikka / År och klinik	Lapsia • Barn: Tarkastukseen kutsuttuja / Till undersökning inkallade: Suomenkielisistä kansakouluista / Från de finska folkskolorna	Ruotsinkielisistä kansakouluista / Från de svenska folkskolorna	Kaupungin lastentarhoista / Från stadens barnträdgårdar	Kaupungin lasten- ja koulukodeista / Från stadens barn- och skolhem	Ammattikouluista / Från yrkesskolorna	Muista kouluista / Från övriga skolor	Summa [2])	Pysyvät hampaat hoidon tarpeessa / I behov av vård för permanenta tänder	Lopullisesti käsiteltyjä / Färdigt behandlade	Hoitokäyntejä / Behandlingsbesök
1959										
Keskusklinikka • Centralklin. ..	2 668	1 099	139	65	—	3	3 974	2 226	2 134	10 367
Lapinlahti • Lappviken	2 423	182	413	—	116	—	3 134	2 291	2 183	9 180
Punavuori • Rödberg	1 505	—	385	—	526	202	2 618	1 671	1 580	6 046
Kallio • Berghäll	1 975	—	49	—	—	—	2 024	1 562	1 537	5 267
Aleksis Kiven koulu • Aleksis Kivi skola.....	1 662	—	—	—	—	—	1 662	1 281	943	5 463
Taivallahti • Edesviken	2 413	—	232	—	—	—	2 645	1 735	1 503	6 012
Meilahti • Mejlans	1 561	476	288	—	—	122	2 447	1 577	1 643	6 240
Vallila • Vallgård	277	450	59	—	—	—	786	702	870	3 213
Mäkelä • Backas	2 396	—	61	—	—	—	2 457	2 032	1 789	7 750
Ammattikoulu • Yrkesskolan ..	—	—	—	—	1 645	—	1 645	1 338	1 256	6 607
Käpylä • Kottby	3 196	191	319	142	—	—	3 848	2 358	2 235	6 671
Pohjois-Haaga • Norra Haga ..	1 656	268	98	—	—	—	2 022	1 293	1 372	4 742
Munkkiniemi • Munksnäs	1 187	232	114	—	—	—	1 533	966	961	3 363
Pitäjänmäki • Sockenbacka....	423	56	26	—	—	—	505	489	485	1 979
Maunula • Månsas	1 734	88	217	—	—	—	2 039	1 601	1 529	6 365
Malmi • Malm.....	1 921	146	—	—	—	—	2 067	1 609	1 510	6 368
Porolahti • Poroviken	2 514	—	—	—	—	—	2 514	1 700	1 661	6 654
Summa	[1])*29 511*	*3 188*	*2 400*	*207*	*2 287*	*327*	[1])*37 920*	*26 431*	*25 191*	*102 287*
1958	30 556	4 147	2 879	178	785	..	38 545	24 904	24 155	100 514
1957	30 994	5 403	1 988	141	614	..	39 140	24 686	23 044	95 876
1956	25 795	4 112	3 000	282	1 089	..	34 278	22 514	20 713	80 990
1955	27 033	4 568	3 317	161	1 437	..	36 516	23 271	19 761	71 879
1950	17 212	4 275	3 010	160	654	..	25 311	13 775	13 452	35 967

[1]) Oikomishoitoa saaneet potilaat, joista uusia 738, sisältyvät ao. klinikan lukuihin. [2]) Muut koulut puuttuvat summista v. 1950—58.
[1]) Patienter, som erhållit tandregleringsvård, av vilka 738 nya, ingår i resp. kliniks uppgifter. [2]) Exkl. övriga skolor åren 1950—58.

116. Kaupungin koulukotien kansakoulujen oppilaat lukuvuosina 1944/45—1959/60
Elever i folkskolorna vid stadens skolhem läsåren 1944/45—1959/60

Lukuvuosi ja koulukoti Läsår och skolhem	Oppilaita marraskuun 10 pnä • Elever den 10 november																
	Kaikkiaan Samtliga	Sukupuoli Kön		Ikä kalenterivuoden päättyessä Ålder vid kalenderårets slut				Äidinkieli Modersmål			Kotipaikka Hemort		Koulu Skola				
		Poikia Gossar	Tyttöjä Flickor	7—8	9—12	13—14	15—	Suomi Finska	Ruotsi Svenska	Muu kieli Annat språk	Helsinki Helsingfors	Muu tai tuntematon Annan eller okänd	I-II lk. • k.	III-VI lk. • kl.	Kansalaiskoulu Medborgarskola	Tarkkailuluokat Observationsk.	Apukoulu Hjälpskola
				vuotta • år													
1959/60																	
Ryttylä	[1]) 34	34	—	—	7	15	12	33	1	—	33	1	—	10	24	—	—
Toivola	77	49	28	6	38	22	11	77	—	—	77	—	—	—	—	—	77
Lemmilä	11	11	—	1	7	3	—	10	—	1	11	—	—	—	—	11	—
Metsäkumpu	11	11	—	4	7	—	—	11	—	—	11	—	—	—	—	11	—
Summa	*133*	*105*	*28*	*11*	*59*	*40*	*23*	*131*	*1*	*1*	*132*	*1*	—	*10*	*24*	*22*	*77*
1958/59	132	103	29	11	58	40	23	129	3	—	125	7	—	20	21	22	69
1957/58	127	101	26	4	63	40	20	126	1	—	121	6	1	19	22	18	67
1956 57	128	105	23	5	62	32	29	124	3	1	120	8	—	26	22	18	62
1955/56	136	108	28	15	53	37	31	134	2	—	135	1	1	20	30	20	65
1954/55	114	92	22	3	49	42	20	112	1	1	106	8	—	16	20	19	59
1953/54	135	116	19	11	56	34	34	133	1	1	131	4	—	18	19	21	77
1952/53	119	99	20	6	53	36	24	114	3	2	116	3	—	14	15	9	81
1949/50	149	122	27	11	61	41	36	142	6	1	138	11	—	27	28	6	88
1944/45	167	125	42	7	52	53	55	160	7	—	153	14	11	61	68	—	27

[1]) Lisäksi 8 poikaa käytännöllisissä töissä.
[1]) Dessutom 8 gossar i praktiskt arbete.

117. Kaupungin kansakoulujen oppilaiden vaihtuminen lukuvuonna 1958/59
Elevomsättningen i stadens folkskolor läsåret 1958/59

Koulut Skolor	Oppilasmäärä lukuvuoden alussa Elever vid början av läsåret	Siitä poikia Därav gossar	Lukuvuoden aikana otettuja[1]) Intagna under läsåret[1])	Lukuvuoden aikana eronneita syyn mukaan Avgångna elever under läsåret efter orsak till avgången							Oppilasmäärä lukuvuoden päättyessä Elever vid slutet av läsåret	Siitä poikia Därav gossar
				Muutto kansakoulusta toiseen Flyttn. från en folkskola till en annan	Muutto toiselle paikkakunnalle Flyttn. till annan ort	Siirto koulukotiin Överflyttning till skolhem	Koulunkäynnin keskeyttäminen Skolgången avbruten	Muu tai tunten. syy Annan eller okänd orsak	Summa			
Suomenkieliset • Finska	*31 154*	*16 353*	*1 457*	*942*	*428*	*54*	*41*	*62*	*1 527*	*31 084*	*16 288*
I-II luokat • I-II klasser	9 902	5 113	555	407	167	4	19	37	634	9 823	5 060
III-VI luokat • III-VI klasser	17 164	8 934	716	478	216	17	10	16	737	17 143	8 915
Kansalaiskoulut • Medborgarsk.	3 346	1 826	113	35	34	17	4	8	98	3 361	1 836
Tarkkailuluokat • Observationsklasser	144	129	29	13	4	4	2	1	24	149	132
Apukoululuokat • Hjälpskolekl.	554	326	44	9	7	9	3	—	28	570	323
Muut erityisluokat • Andra specialklasser	44	25	—	—	—	3	3	—	6	38	22
Ruotsinkieliset • Svenska	*3 816*	*1 986*	*116*	*65*	*51*	*2*	*5*	*9*	*132*	*3 800*	*1 975*
I-II luokat • I-II klasser	1 351	707	38	34	22	—	2	4	62	1 327	688
III-VI luokat • III-VI klasser	2 022	1 020	47	29	23	—	1	2	55	2 014	1 018
Kansalaiskoulut • Medborgarsk.	261	150	5	—	5	1	—	1	7	259	147
Tarkkailuluokat • Observationsklasser	13	12	6	—	—	1	—	—	1	18	16
Apukoululuokat • Hjälpskolekl.	135	73	15	1	—	—	2	2	5	145	79
Muut erityisluokat • Andra specialklasser	34	24	5	1	1	—	—	—	2	37	27
Kaikki koulut • Samtl.skolor	**34 970**	**18 339**	**1 573**	**1 007**	**479**	**56**	**46**	**71**	**1 659**	**34 884**	**18 263**

[1]) Muista kansakoululuokista siirretyt ml. [1]) Inkl. elever som flyttats över från annan folkskolklass.

118. Oppivelvolliset lapset vuosina 1950—59 • Läropliktiga barn i skolåldern åren 1950—59

	Luetteloituja kouluikäisiä lapsia • Inregistrerade barn i skolåldern											
	Suomenkielisessä luettelossa I finska registret						Ruotsinkielisessä luettelossa I svenska registret					
	19¹⁰/₁₁50	19¹⁰/₁₁55	19¹⁰/₁₁56	19¹⁰/₁₁57	19¹⁰/₁₁58	19¹⁰/₁₁59	19¹⁰/₁₁50	19¹⁰/₁₁55	19¹⁰/₁₁56	19¹⁰/₁₁57	19¹⁰/₁₁58	19¹⁰/₁₁59
Lapsia, joita opetettiin **Barn, som undervisades i**												
Helsingin kansakoulussa • Folkskola i Helsingfors	18 858	31 174	31 538	31 542	31 115	26 075	4 190	4 803	4 515	4 225	3 567	2 967
Kansalaiskoulussa • Medborgarskola						4 368						327
Tarkkailu- ja erityisluokilla • Observations- och specialklasser						146						52
Apukoulussa • Hjälpskola						595						132
Kansakoulussa muualla • Folkskola på annan ort	564	395	342	342	267	456	303	146	135	123	82	62
Valmistavassa koulussa tai muussa vastaavassa koulussa • Förberedande eller annan motsvarande skola	708	951	923	922	948	972	79	78	70	127	177	156
Oppikoulussa • Läroverk	8 100	12 842	14 763	15 266	17 407	18 350	3 489	3 966	4 164	4 084	4 226	4 290
Ammattikoulussa tai muussa vastaavassa koulussa • Yrkesskola eller annan motsvarande skola	554	919	909	957	1 002	717	147	124	97	96	100	100
Aistivialliskoulussa • Abnormskola	14	20	14	13	16	17	1	3	3	4	3	3
Jossakin muussa koulussa • Annan skola	62	90	111	92	94	113	6	19	11	26	20	18
Koulukodissa • Skolhem	218	141	147	147	245	202	34	16	10	16	12	10
Kotona kansakoulujohtokunnan valvonnan alaisena • Hemmet under folkskoldirektionens uppsikt	2	69	51	28	47	134	5	5	2	2	—	2
Summa	*29 080*	*46 601*	*48 798*	*49 309*	*51 141*	*52 145*	*8 254*	*9 160*	*9 007*	*8 703*	*8 187*	*8 119*
Lapsia, jotka eivät nauttineet opetusta **Barn, som icke åtnjöt undervisning**												
Oppivelvollisuus suoritettu • Läroplikten fullgjord	483	1 144	1 213	788	944	1 090	138	200	236	153	86	77
Oppivelvollisuudesta vapautettu • Befriade från läroplikt	213	169	171	194	176	228	35	49	32	32	29	23
Oppivelvollisuus laiminlyöty • Läroplikten försummad						7						1
Summa	*696*	*1 313*	*1 384*	*982*	*1 120*	*1 325*	*173*	*249*	*268*	*185*	*115*	*101*
Kouluikäisiä lapsia kaikkiaan **Samtliga barn i skolåldern**	**29 776**	**47 914**	**50 182**	**50 291**	**52 261**	**53 470**	**8 427**	**9 409**	**9 275**	**8 888**	**8 302**	**8 220**

Muist. Tiedot koskevat lapsia, jotka vuoden aikana täyttivät vähintään 7, enintään 15 vuotta.
Anm. Siffrorna avser barn, som under året fyllde minst 7, högst 15 år.

119. Kaupungin kansakoulujen luokat ja opettajakunta lukuvuosina 1919/20—1959/60
Klasser och lärarpersonal i stadens folkskolor läsåren 1919/20—1959/60

Lukuvuosi ja koulut Läsår och skolor	Luokkia Klasser	Opettajia Lärare: Vakinaisia [1] Ordinarie [1] M.	N. Kv.	Vuosisijaisia [2] Årsvikarier [2] M.	N. Kv.	Tuntiopettajia Timlärare M.	N. Kv.	Summa
1959/60								
Suomenkieliset koulut • Finska skolor	996	303	675	52	70	5	4	1 109
Ruotsinkieliset „ • Svenska „	147	37	105	2	9	—	—	153
Summa	1 143	340	780	54	79	5	4	1 262
1958/59								
Suomenkieliset koulut • Finska skolor	991	317	691	37	61	2	1	1 109
Ruotsinkieliset „ • Svenska „	167	36	108	2	15	—	—	161
Summa	1 158	353	799	39	76	2	1	1 270
1957/58 [5]								
Suomenkieliset koulut • Finska skolor	1 009	321	669	47	89	3	4	1 133
Ruotsinkieliset „ • Svenska „	176	36	100	2	33	—	—	171
Summa	1 185	357	769	49	122	3	4	1 304
1956/57	1 225	339	748	63	186	4	4	1 344
1955/56	1 191	319	728	53	201	2	2	1 305
1954/55	1 152	301	701	36	199	3	6	1 246
1953/54	1 107	298	687	24	174	2	5	1 190
1952/53	1 037	273	615	34	175	2	2	1 101
1951/52	929	252	562	42	120	5	10	991
1950/51	867	245	552	26	78	3	9	913

Lukuvuosi Läsår	Suomenkieliset koulut Finska skolor: Luokkia Klasser	Opettajia Lärare	Ruotsinkieliset koulut Svenska skolor: Luokkia Klasser	Opettajia Lärare
1919/20	253	301	102	153
1924/25	231	300	95	136
1929/30	231	287	84	103
1934/35	293	317	87	105
1939/40	355	381	81	99
1944/45	320	346	51	62
1945/46	[3] 363 [4] 509	408 530	69 134	108 144
1946/47	512	536	167	156
1947/48	549	581	179	173
1948/49	588	626	187	176
1949/50	627	676	182	180
1950/51	684	726	183	187
1951/52	741	801	188	190
1952/53	840	908	197	193
1953/54	908	993	199	197
1954/55	957	1 050	195	196
1955/56	997	1 110	194	195
1956/57	1 028	1 149	197	195
1957/58	1 009	1 133	176	171
1958/59	991	1 109	167	161
1959/60	996	1 109	147	153

[1]) Kokeeksi otetut opettajat ml. [2]) S:n tilapäiset apuopettajat. [3]) Kantakaupungin kouluissa. [4]) Koko kaupungin kouluissa. [5]) Tarkistetut tiedot.
[1]) Inkl. på prov antagna lärare. [2]) D:o tillfälligt biträdande lärare. [3]) Folkskolor i stadskärnan. [4]) Folkskolor i hela staden. [5]) Kontrollerade uppgifter.

120. Kaupungin kansakoulujen oppilaat lukuvuosina 1949/50—1959/60
Elever i stadens folkskolor läsåren 1949/50—1959/60

Lukuvuosi ja koulut / Läsår och skolor	Oppilaita marraskuun 10 pnä • Elever den 10 november															
	Kaikkiaan Samtliga	Sukupuoli Kön		Ikä kalenterivuoden päättyessä Ålder vid kalenderårets slut					Äidinkieli Modersmål			Henkikirj.paikka Hemort		Perheenpään sosiaaliryhmä [2]) Familjeföreståndl. socialgrupp [2])			
		Poikia Gossar	Tyttöjä Flickor	6	7—8	9—12	13—14	15—	Suomi Finska	Ruotsi Svenska	Muu kieli Annat språk	Helsinki Helsingfors	Muu Annan	I	II	III	IV
				vuotta • år													
1959/60																	
Suomenkieliset • Finska	*31 065*	*16 396*	*14 669*	*145*	*9 662*	*16 245*	*4 569*	*444*	*30 838*	*182*	*45*	*30 623*	*442*	*4 379*	*6 604*	*15 013*	*5 069*
I-II luokat • I-II klasser	9 912	5 095	4 817	145	9 442	325	—	—	9 825	73	14	9 720	192	1 984	2 238	4 403	1 287
III-VI „ • III-VI „	16 009	8 366	7 643	—	162	15 370	474	3	15 894	87	28	15 824	185	2 221	3 430	7 857	2 501
Kansalaiskoulut / Medborgarskolor	4 363	2 436	1 927	—	—	99	3 896	368	4 341	21	1	4 313	50	136	844	2 405	978
Tarkkailuluokat / Observationsklasser	144	134	10	—	7	104	28	5	143	—	1	143	1	5	27	59	53
Erityisluokat [1]) / Specialklasser [1])	41	23	18	—	8	30	3	—	41	—	—	38	3	4	11	18	8
Apukoulut / Hjälpskolor	596	342	254	—	43	317	168	68	594	1	1	585	11	29	54	271	242
Ruotsinkieliset • Svenska	*3 478*	*1 805*	*1 673*	*25*	*1 207*	*1 758*	*425*	*63*	*145*	*3 314*	*19*	*3 446*	*32*	*900*	*730*	*1 416*	*432*
I-II luokat • I-II klasser	1 215	619	596	25	1 146	44	—	—	64	1 140	11	1 199	16	452	280	405	78
III-VI „ • III-VI „	1 752	906	846	—	44	1 614	94	—	59	1 685	8	1 744	8	418	389	751	194
Kansalaiskoulut / Medborgarskolor	327	173	154	—	—	5	268	54	14	313	—	321	6	20	37	175	95
Tarkkailuluokat / Observationsklasser	14	12	2	—	1	9	4	—	—	14	—	14	—	—	1	6	7
Erityisluokat [1]) / Specialklasser [1])	38	23	15	—	4	27	6	1	3	35	—	37	1	4	8	23	3
Apukoulu / Hjälpskolan	132	72	60	—	12	59	53	8	5	127	—	131	1	6	15	56	55
Kaikki koulut • Samtl. skolor	**34 543**	**18 201**	**16 342**	**170**	**10 869**	**18 003**	**4 994**	**507**	**30 983**	**3 496**	**64**	**34 069**	**474**	**5 279**	**7 334**	**16 429**	**5 501**
1958/59	34 953	18 316	16 637	166	10 969	19 382	3 967	469	31 071	3 825	57	34 562	391	5 409	7 654	16 538	5 352
1957/58	35 673	18 596	17 077	184	11 783	20 265	3 019	422	31 355	4 212	106	35 192	481	6 026	8 087	16 138	5 422
1956/57	36 076	18 792	17 284	225	12 831	19 856	2 603	561	31 349	4 634	93	35 470	606	6 372	8 367	16 043	5 294
1955/56	35 884	18 680	17 204	232	13 755	18 740	2 710	447	30 937	4 861	86	35 565	319	7 694	7 134	15 679	5 377
1954/55	34 409	18 070	16 339	311	14 597	16 139	2 806	556	29 457	4 858	94	34 221	188	7 601	7 529	13 897	5 382
1953/54	31 938	16 861	15 077	333	14 732	13 865	2 465	543	27 004	4 830	104	31 452	486	••	••	••	••
1952/53	28 871	15 292	13 579	448	12 528	12 994	2 380	521	24 303	4 481	87	28 374	497	••	••	••	••
1951/52	25 724	13 678	12 046	324	10 505	12 286	2 151	458	21 465	4 178	81	25 337	387	••	••	••	••
1949/50	21 689	11 425	10 264	431	8 887	10 325	1 649	397	17 741	3 873	75	21 205	484	••	••	••	••

[1]) Sellaisia aistiviallisia lapsia varten, jotka eivät voi seurata normaalia opetusta (kuten huonokuuloiset, sanasokeat ym.). [2]) Ks. alav. s. 123.
[1]) För barn, som på grund av lyte ej kan följa med den ordinarie undervisningen (lomhörda, ordblinda o.dyl.). [2]) Se noten på s. 123.

121. Ammattienedistämislaitos vuosina 1935—59
Anstalten för yrkenas främjande åren 1935—59

Vuosi År	Päiväkurssit Helsingissä • Dagkurser i Helsingfors							Iltakurssit Helsingissä • Aftonkurser i Helsingfors						
	Kursseja Kurser	Työaloja Branscher	Kurssilaisia Kursdeltagare Kaikkiaan Samtliga	Helsingistä Från Helsingfors	Luentotunteja Föreläsningstimmar	Harjoitustunteja Övningstimmar	Retkeilytunteja Exkursionstimmar	Kursseja Kurser	Työaloja Branscher	Kurssilaisia Kursdeltagare Kaikkiaan Samtliga	Helsingistä Från Helsingfors	Luentotunteja Föreläsningstimmar	Harjoitustunteja Övningstimmar	Retkeilytunteja Exkursionstimmar
1935....	46	33	907	240	4 949	3 183	164	23	14	662	633	1 058	271	16
1940....	75	25	2 053	••	3 087	8 017	56	34	15	1 281	••	1 042	286	33
1945....	67	24	1 296	599	7 532	20 479	39	43	13	1 371	1 221	1 303	1 120	11
1950....	109	23	1 660	477	5 660	11 491	178	50	17	854	668	1 464	1 800	13
1955....	100	26	1 606	304	7 056	11 004	236	31	12	766	626	677	1 137	29
1957....	99	27	1 564	324	6 185	9 624	197	42	17	821	631	1 148	1 303	46
1958....	84	22	1 440	267	6 237	8 153	180	38	13	641	492	1 417	1 344	56
1959....	105	28	1 485	319	6 495	9 100	234	36	12	583	445	1 271	1 173	40

122. Ammattiopetuslaitokset lukuvuonna 1958/59
Yrkesutbildningsanstalter läsåret 1958/59

A. Valtion ja yksityiset • Statens och privata

Opetuslaitos Undervisningsanstalt	Opetuslaitokset opetuskielen mukaan Undervisningsanstalter efter undervisningsspråk			Opettajakunta • Lärarpersonal	Oppilaita lukuvuoden päättyessä Elever vid läsårets slut								
					Sukupuolen mukaan Efter kön		Äidinkielen mukaan Efter modersmål			Summa	Niistä Helsinki kotipaikkana Därav med hemort i Helsingfors	
	Suomenkiel. Finska	Ruotsinkiel. Svenska	Kaksikielisiä Tvåspråkiga		Miehiä Män	Naisia Kvinnor	Suomi Finska	Ruotsi Svenska	Muut kielet Andra språk		Luku • Antal	%
Kauppaoppilaitokset [1] • *Handelsläroverk* [1] ..	*7*	*3*	*2*	*130*	*686*	*902*	••	••	••	*1 588*	••	••
Suomen liikemiesten kauppaopisto	1	—	—	23	276	276	••	••	••	552	409	74.1
Helsingin kauppiaitten kauppaoppilaitos:												
Kauppakoulu	1	—	—	9	23	39	••	••	••	62	39	62.9
Kauppaopisto	1	—	—		42	59	••	••	••	101	50	49.5
Malmin Kauppaopisto	1	—	—	10	15	28	43	—	—	43	36	83.7
Svenska handelsinstitutet	—	1	—	13	27	37	••	••	••	64	30	46.9
Helsingin kauppakoulu • Helsingfors handelsskola	—	—	1	20	76	216	[2] 237	[2] 55	—	292	170	58.2
Helsingin yksityinen kauppakoulu	1	—	—	4	8	32	40	—	—	40	17	42.5
Svenska köpmannaskolan	—	1	—	7	40	19	—	59	—	59	18	30.5
Suomen liikemiesyhdistyksen liikeapulaiskoulu	1	—	—	[3] 6	15	51	••	••	••	[3] 66	••	••
Suomen osuuskauppakoulu • Finlands kooperativa handelsskola	—	—	1	[4] 12	66	34	72	28	—	[4] 100	—	—
Myynti- ja mainoskoulu	1	—	—	[5] 10	19	19	38	—	—	[6] 38	28	73.7
Merkantila aftonskolan [7]	—	1	—	16	79	92	—	171	—	171	171	100.0

[1]) Sitäpaitsi muutamat järjestöt ja liikkeet järjestivät ammattikoulutusta omalle henkilökunnalleen. Lukuvuonna opetettiin Elannon koulussa 1 276 henkilöä, joista kielikursseilla 265, Stockmannin koulussa 29 ja KK:n Osuuskauppakoulussa 879 henkilöä. [2]) Tarkoittaa suomenkielisen ja ruotsinkielisen osaston oppilaita. [3]) Sitäpaitsi kevätlukukautena 27 oppilasta 2 opettajan johdolla kielikursseilla. [4]) Lisäksi 74 opettajaa ja luennoitsijaa, jotka opettivat pääasiassa eripituisten erikoiskurssien 128 oppilasta. [5]) Lisäksi luennoitsijoita ym. [6]) Lisäksi 778 oppilasta 5 vakinaisella kurssilla, jotka olivat pääasiallisesti opetuskirjeiden avulla johdettua itseopiskelua. [7]) Erikoiskurssit ml.

[1]) Dessutom anordnade några organisationer och affärer yrkesundervisning för sin egen personal. Under läsåret undervisades i Elantos skola 1 276 personer, av vilka 265, i språkkurserna i Stockmanns skola 29 och i KK:s Osuuskauppakoulu 879 personer. [2]) Avser elever på finskspråkiga resp. svenskspråkiga avdelningen. [3]) Dessutom under vårterminen 27 elever under ledning av 2 lärare vid språkkurserna. [4]) Dessutom 74 lärare och föreläsare, vilka huvudsakligen undervisade 128 elever vid specialkurser av olika längd. [5]) Dessutom föreläsare m.m. [6]) Dessutom 778 elever vid 5 ordinarie kurser, huvudsakligen av korrespondenskursnatur. [7]) Inkl. specialkurser.

Jatkoa • Fortsättning

Jatkoa • Fortsättning

Opetuslaitos Undervisningsanstalt	Opetuslaitokset opetuskielen mukaan Undervisningsanstalter efter undervisningsspråk			Opettajakunta • Lärarpersonal	Oppilaita lukuvuoden päättyessä Elever vid läsårets slut						Niistä Helsinki kotipaikkana Därav med hemort i Helsingfors	
					Sukupuolen mukaan Efter kön		Äidinkielen mukaan Efter modersmål			Summa		
	Suomenkiel. Finska	Ruotsinkiel. Svenska	Kaksikielisiä Tvåspråkiga		Miehiä Män	Naisia Kvinnor	Suomi Finska	Ruotsi Svenska	Muut kielet Andra språk		Luku Antal	%
Teknilliset oppilaitokset • Tekniska läroverk	*2*	*2*	—	*182*	*1 813*	*4*	*1 441*	*373*	*3*	*1 817*	*701*	*38.6*
Helsingin teknillinen oppilaitos • Tekniska läroanstalten i Helsingfors:												
Teknillinen koulu	1	—	—	1) 154	1 024	1	1 023	1	1	1 025	402	39.2
Tekniska skolan	—	1	—		163	—	5	157	1	163	52	31.9
Teknillinen opisto	1	—	—		370	1	367	3	1	371	117	31.5
Tekniska läroverket	—	1	—	2) 28	256	2	46	212	—	3) 258	130	50.4
Erikoisammattikoulut • Specialyrkesskolor	*13*	—	—	*124*	*464*	*196*	*639*	*21*	—	*660*	*249*	*37.7*
Helsingin Vaatturiammattikoulu	1	—	—	4	13	11	20	4	—	24	7	29.2
Hotelli- ja Ravintolakoulu	1	—	—	15	30	171	199	2	—	201	69	34.3
Kone Oy:n hissi- ja nosturiteollisuuden ammattikoulu	1	—	—	13	65	--	65	—	—	65	21	32.3
Kultaseppäkoulu	1	—	—	10	25	11	35	1	—	36	15	41.7
Maalariammattikoulu	1	—	—	7	39	—	38	1	—	39	4	10.3
Optikkokoulu	1	—	—	8	14	2	14	2	—	16	9	56.3
Oy. Metalliteoksen ammattikoulu	1	—	—	5	28	—	28	—	—	28	11	39.3
Oy. Strömberg Ab:n konepajakoulu • Oy. Strömberg Ab:s verkstadsskola	1	—	—	13	74	—	74	—	—	74	5	6.8
Radiosähköttäjäkurssit 4)	1	—	—	10	27	1	28	—	—	28	9	32.1
Suomen Kokki- ja Stuerttikoulu	1	—	—	8	22	—	21	1	—	22	5	22.7
Valtionrautateiden konepajakoulu 4)	1	—	—	4	42	—	42	—	—	42	31	73.8
Wärtsilä-yhtymä Oy:												
Hietalahden Telakan ammattikoulu	1	—	—	12	22	—	22	—	—	22	12	54.5
Kone ja Silta Konepajakoulu	1	—	—	15	63	—	53	10	—	63	51	81.0
Eri alojen ammattikoulut ja opistot • Yrkesskolor och institut för olika områden	*7*	—	*4*	*173*	*267*	*715*	*894*	*82*	*6*	*982*	..	..
Ebeneserkodin lastentarhaseminaari • Ebeneserhemmets barnträdgårdsseminarium	—	—	1	35	—	57	57	—	—	57	17	29.8
Helsingin kotitalousopettajaopisto	1	—	—	24	—	80	80	—	—	5) 80	16	20.0
Helsingin käsityönopettajaopisto:												
Käsityökoulu (vuosikurssit • årskurser)	1	—	—	4	—	48	48	—	—	48	10	20.8
Käsityöseminaari	1	—	—	14	—	93	91	2	—	93	19	20.4
Kutomakoulu	1	—	—	2	—	12	12	—	—	12	6	50.0
Ompelimo	1	—	—	3	—	26	22	4	—	26	12	46.2
Hattuosasto	1	—	—	3	—	21	21	—	—	21	3	14.3
Taideteollinen oppilaitos • Konstindustriella lärov.:												
Taideteollinen ammattikoulu • Konstindustriella yrkesskolan	—	—	1	67	187	146	304	27	2	333	213	64.0
Taideteollisuusopisto • Konstindustriella institutet	—	—	1		63	199	213	45	4	262	113	43.1
Helsingin leikkuuopisto • Helsingfors tillskärarinstitut	—	—	1	10	—	31	27	4	—	6) 31	3	9.7
Mainosgraafikkojen koulu 4)	1	—	—	11	17	2	19	—	—	19	..	..
Invaliidisäätiön ammattikoulu	*1*	—	—	*38*	*183*	*109*	*276*	*16*	—	*292*	*5*	*1.7*
Sokeain ammattikoulu • Yrkesskolan för blinda	*1*	—	—	7) *11*	*38*	*11*	*43*	*6*	—	*49*	*7*	*14.3*
Yhteiskunnallinen korkeakoulu	*1*	—	—	..	..	..	..	..	..	*383*	..	..
Svenska Medborgarskolan	—	*1*	—	..	*24*	*52*	—	*76*	—	*76*	—	*21.1*
Sairaanhoitajakoulut ym. • Sjuksköterskesk. m.m.	*11*	*3*	*2*	*151*	*10*	*1 463*	*1 123*	*350*	—	*1 473*	..	..
Helsingin Sairaanhoitajaopisto:												
Sairaanhoitajakoulu	1	—	—	13	—	228	228	—	—	228	46	20.2
Jatko-opintojen osasto	1	—	—	15	—	88	82	6	—	88	32	36.4

1) Lisäksi 4 assistenttia ja 3 mekaanikkoa. 2) Lisäksi 21 assistenttia. 3) Varsinaisia kirjoissa olevia oppilaita. Äidinkieli tarkoittaa tässä opetuskieltä ennen laitokseen saapumista. 4) Lukuvuosi = kalenterivuosi 1956. 5) Lisäksi koko lukuvuoden aikana talous- ja keittäjäkursseilla 84 ja lyhyillä iltakursseilla 120 oppilasta. 6) Lisäksi eripituisilla kursseilla 244 oppilasta. 7) Lisäksi 4 luennoitsijaa.

1) Dessutom 4 assistenter och 3 mekaniker. 2) Dessutom 21 assistenter. 3) Ordinarie inskrivna elever. Modersmål avser här undervisningsspråk före inträde i läroverket. 4) Läsår = kalenderåret 1959. 5) Dessutom under hela läsåret vid hushålls- och kokerske kurser 84 samt vid kortare aftonkurser 120 elever. 6) Dessutom vid kurser av olika längd 244 elever. 8) Dessutom 4 föreläsare.

Jatkoa • Fortsättning

Jatkoa • Fortsättning

Opetuslaitos Undervisningsanstalt	Opetuslaitokset opetuskielen mukaan Undervisningsanstalter efter undervisningsspråk			Opettajakunta • Lärarpersonal	Oppilaita lukuvuoden päättyessä Elever vid läsårets slut								
					Sukupuolen mukaan Efter kön		Äidinkielen mukaan Efter modersmål			Summa	Niistä Helsinki kotipaikkana Därav med hemort i Helsingfors	
	Suomenkiel. Finska	Ruotsinkiel. Svenska	Kaksikielisiä Tvåspråkiga		Miehiä Män	Naisia Kvinnor	Suomi Finska	Ruotsi Svenska	Muut kielet Andra språk		Luku Antal	%
Helsingfors svenska sjuksköterskeinstitut	—	1	—	12	—	174	—	174	—	174	47	27.0
Kätilöopisto • Barnmorskeinstitutet	—	—	1	[1]19	—	277	244	33	—	277	11	4.0
Diakonissakoulu • Diakonisskolan	—	—	1	[1]11	—	134	110	24	—	[2]134	3	2.2
Helsingin diakonissalaitoksen apuhoitajakurssit	1	—	—	[1]1	—	21	21	—	—	[2]21	6	28.6
Helsingin Apuhoitajakurssi	1	—	—	[1]3	—	100	100	—	—	100	..	..
Lapinlahden sairaalan mielisairaanhoitajakurssit	1	—	—	[1]1	4	23	27	—	—	27	1	3.7
Barnavårdsinstitutet Folkhälsan	—	1	—	17	—	55	—	55	—	[2]55	20	36.4
Lastenlinna	1	—	—	[1]13	—	142	142	—	—	[2]142	9	6.3
Tölö Barnavårdarinneskola	—	1	—	[1]12	—	31	3	28	—	[2]31	5	16.1
Invaliidisäätiön lääkitysvoimisteluopisto	1	—	—	[1]15	1	40	22	19	—	41	13	31.7
Valtion lääkintävoimistelukurssit	1	—	—	[1]14	—	43	34	9	—	43	12	27.9
Laboratorioteknillisten apulaisten kurssit	1	—	—	[3]—	—	49	47	2	—	[2]49	15	30.6
Röntgenteknillisten apulaisten kurssit	1	—	—	[3]—	—	40	40	—	—	[2]40	7	17.5
Lääketehdas Orion Oy:n laboranttikoulu	1	—	—	5	5	18	23	—	—	23	12	52.2
Taidekoulut • Konstskolor	*1*	*1*	*7*	*146*	*436*	*339*	*706*	*65*	*4*	*775*	*415*	*53.5*
Sibelius-akatemia • Sibelius-akademin:												
Alkeiskoulu • Förskolan	—	—	1	98	115	132	226	21	—	247	229	92.7
Koulumusiikkiosasto • Skolmusikavdelningen	—	—	1		5	43	47	1	—	48	19	39.6
Konservatorio • Konservatoriet	—	—	1		109	77	169	15	2	186	85	45.7
Korkeakoulu • Högskolan	—	—	1		20	21	35	5	1	41	28	68.3
Kirkkomusiikkiosasto • Kyrkomusikavdelningen	—	—	1		81	13	83	10	1	94	20	21.3
Puolustusvoimain soitto-oppilaskoulu • Försvarsmaktens musikelevskola	—	—	1		41	—	41	—	—	41	4	9.8
Suomen taideakatemian koulu • Finlands konstakademis skola	—	—	1	13	42	28	65	5	—	70	15	21.4
Suomen teatterikoulu	1	—	—	23	20	19	39	—	—	39	10	25.6
Svenska teaterns elevskola	—	1	—	12	3	6	1	8	—	9	5	55.6

[1]) Lisäksi luennoitsijoita ym. [2]) Oppilasmäärä $^{31}/_{12}$ 1959. [3]) Vain luennoitsijoita ym.
[1]) Dessutom föreläsare m.m. [2]) Elevantalet $^{31}/_{12}$ 1959. [3]) Endast föreläsare m.m.

B. Kaupungin opetuslaitokset • Stadens undervisningsanstalter

Opetuslaitos Undervisningsanstalt	Opettajakunta • Lärarpersonal	Oppilaita lukuvuoden lopussa Elever vid läsårets slut	Oppilaita marraskuun 10 pnä Elever den 10 november							
			Sukupuolen mukaan Efter kön		Äidinkielen mukaan Efter modersmål			Summa	Niistä Helsinki kotipaikkana Därav med hemort i Helsingfors	
			Miehiä Män	Naisia Kvinnor	Suomi Finska	Ruotsi Svenska	Muut kielet Andra språk		Luku Antal	%
Valmistava poikien ammattikoulu • Förberedande yrkesskolan för gossar	154	1 511	1 564	—	1 401	157	6	1 564	1 187	75.9
Valmistava tyttöjen ammattikoulu • Förberedande yrkesskolan för flickor	46	383	—	387	330	57	—	387	297	76.7
Kirjapainokoulu • Boktryckeriskolan	12	282	274	23	245	52	—	297	219	73.7
Kähertäjäkoulu • Frisörskolan	9	192	4	195	181	17	1	199	132	66.3
Sairaanhoitajakoulu [1]) • Sjuksköterskeskolan [1])	12	173	—	173	151	22	—	[2]173	101	58.4
Nikkilän sairaalan mielisairaanhoitokoulu • Sinnessjukvårdsskolan vid Nickby sjukhus	2	34	10	24	31	3	—	[2]34	1	2.9
Summa	235	2 575	1 852	802	2 339	308	7	2 654	1 937	73.0

[1]) Lukuvuosi = kalenterivuosi 1959. [2]) Oppilasmäärä $^{31}/_{12}$ 1959. • [1]) Läsår = kalenderåret 1959. [2]) Elevantalet $^{31}/_{12}$ 1959.

123. Korkeakoulujen opiskelijat lukuvuosina 1950/51—1958/59
Studerande vid högskolorna läsåren 1950/51—1958/59

Lukuvuosi Läsår	Yliopisto Universitetet		Teknillinen korkeakoulu Tekniska högskolan		Kauppakorkeakoulu		Svenska handelshögskolan		Yhteiskunnallinen korkeakoulu [1]		Eläinlääketieteellinen korkeakoulu Veterinärmedicinska högskolan		Helsingin va. opettajakorkeakoulu	
	Summa	N. Kv.	Summa	N. Kv.	Summa	N. Kv.	Summa	N. Kv.	Summa	N. Kv.	Summa	N. Kv.	Summa	N. Kv.
1950/51	8 294	3 614	2 065	166	667	238	324	99	119	••	110	8	265	188
1951/52	8 254	3 776	2 074	174	844	309	345	111	110	50	121	10	285	212
1952/53	8 186	3 901	2 018	156	854	303	362	130	126	72	127	12	338	236
1953/54	8 277	3 992	1 897	133	809	255	390	154	136	78	145	12	358	238
1954/55	8 441	4 192	1 935	128	771	263	431	188	137	87	155	10	350	223
1955/56	8 942	4 607	1 956	116	757	281	446	203	146	••	152	9	324	189
1956/57	9 248	4 915	1 997	137	770	305	423	188	169	99	152	12	250	131
1957/58	9 873	5 279	2 131	140	803	335	400	184	194	123	144	10	275	129
1958/59	10 741	5 811	2 260	147	805	344	459	204	240	147	144	9	245	147

[1]) Tiedekunta. • [1]) Fakultet.

Muist. Taulukko uusittu.
Anm. Tabellen förnyad.

124. Käynnit museoissa, taidekokoelmissa ja valtionarkistossa vuosina 1955—59
Besök i museer, konstsamlingar och riksarkivet åren 1955—59

Vuosi År	Ateneumin taidemuseo Konstmuseet i Ateneum	Siltä Därav Erikoisnäyttelyjä Specialutställningar	Cygnaeuksen Galleria Cygnaei Galleri	Eläinmuseo Zoologiska museet	Helsingin taidehalli Helsingfors konsthall	Kansallismuseo Nationalmuseet	Siitä • Därav Seurasaaren ulkomuseo Friluftsmuseet på Föllsön	Suomenlinnan museot Museerna på Sveaborg	Kaupungin museo Stadens museum	Lähetysmuseo Missionsmuseet	Mannerheim-museo Mannerheimmuseet	Rautatiemuseo Järnvägsmuseet	Sosiaalimuseo [1] Socialmuseum [1]	Sotamuseo Krigsmuseet	Suomen urheilumuseo Finlands idrottsmuseum	Valtionarkisto Riksarkivet
1955	51 139	13 145	••	24 070	36 046	126 457	60 433	9 641	[2]) —	••	27 699	4 444	13 320	8 900	3 114	13 397
1956	56 288	22 140	755	25 841	78 839	100 961	38 695	8 372	7 087	2 879	20 282	4 805	15 517	6 782	5 402	14 422
1957	52 377	18 817	1 589	21 450	34 988	113 777	50 352	11 590	9 113	4 208	23 367	4 109	13 012	4 391	3 353	16 959
1958	53 737	23 507	815	18 475	31 697	121 110	46 400	17 656	8 456	16 100	18 989	5 223	14 468	6 378	2 374	16 572
1959	45 129	15 803	185	18 054	43 326	114 171	36 870	14 105	[3]) 9 168	[4]) 2 502	16 897	3 116	16 778	8 006	2 988	14 446

[1]) Lukuihin sisältyvät myös erinäisillä museossa pidetyillä kursseilla käyneet. [2]) Suljettuna rakennustöiden vuoksi. [3]) Lisäksi erikoisnäyttelyssä Sokoksessa 15 035. [4]) Samoin Sokoksessa ym. 54 100.

[1]) I siffrorna ingår även besökande vid kurser, föredrag m.m., som anordnats i museet. [2]) Stängt på grund av reparation. [3]) Dessutom på specialutställningen hos Sokos 15 035. [4]) Dito hos Sokos m.fl. 54 100.

Alav. taul. 88, 113, 120 ja 131. • Not till tab. 88, 113, 120 och 131.

Sosiaaliryhmityksen periaatteet on selostettu julkaisussa »Tilastollisia kuukausitietoja Helsingistä», n:o 3/1954. — Suurin piirtein on ryhmitys seuraava: I korkeakoulututkinnon suorittaneet henkilöt, suurin osa vapaiden ammattien harjoittajista, johtavassa asemassa olevat henkilöt sekä muut vast. yhteiskunn. arvonantoa nauttivat henkilöt, II teknillisten ammattien harjoittajat, työnjohtajat, itsen. pienyrittäjät ja käsityöläiset, itsen. työtä suorittava konttorihenkilöstö sekä muut vast. yhteiskunn. arvonantoa nauttivat henkilöt, III muu konttorihenkilöstö, vähintään 2 vuoden koulutuksen omaavat ammattityöntekijät, liikeapulaiset, raitiovaununrahastajat, tarjoilijat ym. vast. yhteiskunn. arvonantoa nauttivat henkilöt, IV ammattityöntekijöiden apumiehet, aputyöntekijät, sekatyöntekijät, siivoojat, kotiapulaiset sekä muut vast. yhteiskunn. arvonantoa nauttivat henkilöt.

Principerna för socialgrupperingen har redovisats i publikationen »Statistiska månadsuppgifter för Helsingfors», nr 3/1954. — I grova drag är grupperingen följande: I personer med akademisk examen, största delen av idkarna av fria yrken, personer i ledande ställning och andra med motsv. socialt anseende, II idkare av tekniska yrken, arbetsledare, självständiga småföretagare och hantverkare, kontorspersonal med självständigt arbete och andra med motsv. socialt anseende, III övrig kontorspersonal, yrkesarbetare med minst 2 års skolning, butiksbiträden, spårvagnskonduktörer, servererskor och andra med motsv. socialt anseende, IV yrkesarbetarnas hjälpkarlar, hjälparbetare, grovarbetare, städerskor, hembiträden och andra med motsv. socialt anseende.

125. Oppikoulut lukuvuosina 1951/52—1958/59 • Läroverken läsåren 1951/52—1958/59

A. Koulutoiminta • Skolverksamheten

Lukuvuosi ja koulu / Läsår och skola	Kaupunginosa / Stadsdel	Oppilakson pituus, vuotta / Lärokursens längd, år	Luokkia / Klasser	Opettajia / Lärarpersonal: Miehiä / Män	Naisia / Kvinnor	Summa	Oppilaita[1]) • Elever[1]): Sukupuolen mukaan / Efter kön: Poikia / Gossar	Tyttöjä / Flickor	Äidinkielen mukaan / Efter modersmål: Suomi / Finska	Ruotsi / Svenska	Muut kielet / Andra språk	Summa	Siitä ulkokuntalaisia / Därav från annan ort	Koulun I luokalle otettiin uusia oppilaita[2]) / Nya elever[2]) intagna i skolans I klass: Kaikkiaan / Samtliga	Siitä • Därav: Kansakouluista / Från folkskolor	Valmistavista koululista / Från förberedande skolor	Ylioppilaskirjoitukset keväällä / Studentskrivningarna om våren: Kokelaita / Abiturienter	Niistä hyväksyttiin / Därav godkändes
1958/59																		
A. Valtion • Statens			**324**	**238**	**349**	**587**	**5 000**	**5 885**	**8 151**	**2 705**	**29**	**10 885**	**748**	**1 480**	**1 457**	**17**	**536**	**465**
Suomalaiset • Finska			*237*	*155*	*261*	*416*	*3 483*	*4 489*	*7 918*	*42*	*12*	*7 972*	*377*	*972*	*956*	*10*	*401*	*352*
Kruunuhaan keskikoulu	1	5	19	11	29	40	207	442	644	5	—	649	14	85	80	2	—	—
Helsingin tyttölukio	1	3	13	5	24	29	—	369	361	5	3	369	32	[3]) —	—	—	75	63
„ tyttökoulu	2	6	24	3	35	38	—	844	842	2	—	844	55	142	142	—	—	—
„ lyseo	4	8	26	19	21	40	840	—	830	7	3	840	42	98	92	3	63	58
Valtion iltaoppikoulu	4	7	16	8	14	22	107	276	381	1	1	383	39	[4]) —	—	—	24	19
Kirkkopuiston tyttökoulu	5	6	18	1	28	29	—	700	695	4	1	700	24	127	127	—	—	—
Helsingin normaalilyseo	7	8	25	41	9	50	788	—	781	5	2	788	7	119	118	1	84	66
„ toinen lyseo	11	8	22	21	15	36	781	—	781	—	—	781	27	74	74	—	21	21
Töölön yhteislyseo	13	8	22	14	34	48	350	436	782	3	1	786	53	87	84	3	17	17
Tyttönormaalilyseo	13	9	21	13	27	40	—	684	680	4	—	684	35	67	66	1	70	69
Helsingin kaksoisyhteislyseo	25	8	31	19	25	44	410	738	1 141	6	1	1 148	49	173	173	—	47	39
Ruotsalaiset • Svenska			*87*	*83*	*88*	*171*	*1 517*	*1 396*	*233*	*2 663*	*17*	*2 913*	*371*	*508*	*501*	*7*	*135*	*113*
Svenska lyceum	1	8	18	25	7	32	617	—	75	541	1	617	35	105	105	—	19	9
„ normallyceum	3	8	23	32	7	39	712	—	31	676	5	712	56	81	81	—	51	43
„ flicklyceet	5	9	19	6	36	42	—	698	72	620	6	698	101	88	88	—	47	45
Andra svenska lyceum	12	6	12	11	13	24	188	190	45	331	2	378	78	[7]) 147	140	7	18	16
Svenska flickskolan	13	6	15	9	25	34	—	508	10	495	3	508	101	87	87	—	—	—
B. Yksityiset • Privata			**589**	**463**	**678**	**1 141**	**9 766**	**11 191**	**16 730**	**4 037**	**190**	**20 957**	**963**	**3 674**	**3 434**	**220**	**937**	**760**
Suomalaiset • Finska			*454*	*310*	*504*	*814*	*7 910*	*8 710*	*16 372*	*196*	*52*	*16 620*	*572*	*3 039*	*2 924*	*107*	*748*	*587*
Helsingin Uusi yhteiskoulu	1	8	14	5	17	22	236	265	488	10	3	501	15	79	69	10	21	18
Kulmakoulu	1	8	17	11	19	30	291	316	596	7	4	607	23	129	124	5	19	12
Helsingin yksityislyseo päivälinja[10])	4	8	17	10	22	32	309	300	594	7	8	609	31	85	79	6	76	56
„ „ iltalinja[11])	4	8	16	8	19	27	163	314	473	3	1	477	26	[5]) —	—	—		
„ yhteislyseo	4	8	14	11	13	24	282	245	510	15	2	527	13	87	83	4	23	20
Lapinpuiston yhteislyseo	4	7	11	10	11	21	158	209	358	7	2	367	29	[8]) 86	83	—	17	7
Helsingin juutalainen yhteiskoulu	4	6	6	6	8	14	50	33	53	30	—	83	—	14	—	13	—	—
Tehtaanpuiston „	6	8	20	15	16	31	372	371	728	12	3	743	17	83	82	1	54	37
Helsingin ranskalais-suomal. yhteiskoulu	7	3	3	7	5	12	32	69	91	10	—	101	2	40	—	40	—	—
Kallion yhteiskoulu	11	8	18	13	18	31	300	398	694	4	—	698	15	85	85	—	56	38
Itäinen „	12	2	4	5	4	9	74	86	160	—	—	160	9	79	79	—	—	—
Helsingin suomalainen yhteiskoulu	13	[9]) 9	25	17	29	46	432	488	915	5	—	920	34	106	94	11	69	62

Apollon yhteiskoulu [12])	13	8	15	10	16	26	232	265	493	4	—	497	9	44	37	7	36	31
Arkadian yhteislyseo	13	8	23	12	23	35	359	423	772	6	4	782	40	81	81	—	40	27
Töölön yhteiskoulu	14	8	21	8	26	34	336	338	669	3	2	674	22	80	80	—	49	48
Meilahden „	15	8	17	12	27	39	283	364	643	3	1	647	28	87	83	3	22	20
Karjalan „	16	8	26	18	27	45	513	503	1 008	5	3	1 016	50	162	160	2	23	10
Mannerheimintien „	18	4	14	11	12	23	300	194	478	15	1	494	11	112	110	2	—	—
Käpylän „	25	8	19	10	17	27	348	370	713	5	—	718	8	125	125	—	48	38
Oulunkylän „	28	8	18	8	23	31	341	345	685	1	—	686	14	176	173	1	23	21
Maunulan „ [13])	28	8	31	15	26	41	480	719	1 187	5	7	1 199	10	334	334	—	22	21
Pohjois-Haagan „	29	3	10	8	9	17	217	220	431	5	1	437	19	178	178	—	—	—
Pohjois-Haagan käytännöllinen keskikoul.	29	1	1	5	5	10	23	21	44	—	—	44	2	44	44	—	—	—
Munkkiniemen yhteiskoulu	30	8	24	18	26	44	487	494	972	5	4	981	18	87	87	—	67	54
Munkkiniemen keskikoulu	30	3	6	10	8	18	119	134	253	—	—	253	3	81	81	—	—	—
Munkkivuoren yhteiskoulu	30	3	6	6	13	19	132	104	228	6	2	236	12	169	167	2	—	—
Lauttasaaren „	31	8	18	14	20	34	370	339	696	12	1	709	66	121	121	—	36	26
Malmin kaupallinen keskikoulu	38	5	7	8	12	20	100	143	240	1	2	243	19	71	71	—	—	—
Kulosaaren yhteiskoulu	42	8	18	11	19	30	322	329	650	—	1	651	17	82	82	—	28	24
Herttoniemen „	43	8	15	8	14	22	249	311	550	10	—	560	10	132	132	—	19	17
Ruotsalaiset • Svenska			*119*	*134*	*149*	*283*	*1 692*	*2 268*	*155*	*3 776*	*29*	*3 960*	*352*	*537*	*494*	*36*	*189*	*173*
Svenska privata läroverket för flickor	1	9	10	4	23	27	—	273	20	249	4	273	14	40	40	—	7	7
Nya svenska läroverket	2	9	10	16	5	21	335	—	7	328	—	335	23	37	36	—	19	19
Läroverket för gossar och flickor	3	9	9	8	9	17	119	209	7	319	2	328	13	43	42	—	15	14
Svenska aftonläroverket	3	6	8	25	5	30	137	139	26	248	2	276	36	[6]) —	—	—	25	16
Nya svenska flickskolan	5	9	9	5	14	19	—	283	8	275	—	283	16	40	40	—	8	8
Laguska skolan	13	9	9	9	20	29	—	322	11	307	4	322	6	34	32	—	23	21
Nya svenska samskola	14	9	16	15	22	37	281	335	24	582	10	616	36	44	44	—	32	32
Tölö „ „	14	9	9	9	11	20	99	116	5	209	1	215	13	27	1	25	12	12
Åggelby „ „	28	8	14	11	11	22	216	213	26	402	1	429	115	70	70	—	16	14
Munksnäs „ „	30	8	11	15	10	25	225	181	4	397	5	406	5	77	64	11	19	19
Drumsö „ „	31	2	2	6	7	13	63	23	3	83	—	86	39	44	44	—	—	—
Brändö „ „	42	8	12	11	12	23	217	174	14	377	—	391	36	81	81	—	13	11
Helsingin saksalainen koulu	*4*	*8*	*8*	*12*	*6*	*18*	*80*	*74*	*66*	*37*	*51*	*154*	*20*	*35*	—	*33*	—	—
Venäläinen lyseo	*7*	[14])*6*	*3*	*5*	*9*	*14*	*18*	*22*	*9*	—	*31*	*40*	—	*16*	*16*	—	—	—
Helsingin englantilainen yhteiskoulu	*15*	*5*	*5*	*2*	*10*	*12*	*66*	*117*	*128*	*28*	*27*	*183*	*19*	*47*	—	*44*	—	—
Kaikki oppikoulut • Samtl. läroverk			**913**	**701**	**1 027**	**1 728**	**14 766**	**17 076**	**24 881**	**6 742**	**219**	**31 842**	**1 711**	**5 154**	**4 891**	**237**	**1 473**	**1 225**
1957/58			858	663	968	1 631	13 605	15 777	22 878	6 305	199	29 382	1 447	5 216	4 939	210	1 373	1 158
1956/57			798	634	910	1 544	12 297	14 261	20 392	5 980	186	26 558	1 227	5 100	4 807	246	1 247	1 088
1955/56			723	561	837	1 398	10 969	12 870	18 126	5 518	195	23 839	••	4 578	4 251	260	1 140	1 002
1954/55			672	540	770	1 310	10 009	11 879	16 411	5 302	175	21 888	••	3 780	3 412	197	1 006	875
1953/54			640	505	739	1 244	9 403	11 249	15 360	5 114	178	20 652	••	3 552	3 192	188	971	857
1952/53			615	505	722	1 227	8 626	10 315	13 965	4 804	172	18 941	••	3 540	3 156	245	892	789
1951/52			591	501	703	1 204	8 055	9 680	12 971	4 601	163	17 735	••	3 266	2 954	187	956	770

[1]) Helmikuun 1 p:nä. [2]) Aloittivat syksyllä 1958. [3]) VII luokalle otettiin 172 oppilasta. [4]) Oppijakso alkaa II luokasta, jolle otettiin 91 oppilasta. [5]) Samoin III luokasta; oppilaita otettiin 144. [6]) Samoin; oppilaita otettiin 41. [7]) Uusimuotoinen koulu; oppijakso alkaa III luokasta. [8]) Samoin; oppijakso alkaa II luokasta. [9]) Syksystä 1955 alkaen kokeilumielessä aloitettu myös 10-luokkainen linja. [10]) Ent. Helsingin suomalainen yksityislyseo. [11]) Ent. Helsingin suomalainen yksityislyseo, iltalinja. [12]) Ent. Helsingin V yhteiskoulu. [13]) Ent. Vaasanrinteen yhteiskoulu. [14]) Toiminnassa vain III, IV ja VII lk.

[1]) Den 1 februari. [2]) Började på hösten 1958. [3]) Till VII klassen intogs 172 elever. [4]) Lärokursen börjar från II klassen; 91 elever intogs. [5]) Dito från III klassen; 144 elever intogs. [6]) Dito; 41 elever intogs. [7]) Skola av ny typ; lärokursen börjar från III klassen. [8]) Dito; lärokursen börjar från II klassen. [9]) Fr.o.m. hösten 1955 har i experimentsyfte införts även 10-klassig linje. [10]) F.d. Helsingin suomalainen yksityislyseo. [11]) F.d. Helsingin suomalainen yksityislyseo, iltalinja. [12]) F.d. Helsingin V yhteiskoulu. [13]) F.d. Vaasanrinteen yhteiskoulu. [14]) Endast klasserna III, IV och VII är i verksamhet.

B. Oppilaat vanhempien ammatin mukaan lukuvuonna 1958/59 • Elever efter föräldrarnas yrke läsåret 1958/59

Ammatti Yrke	Suomalaiset koulut Finska skolor				Ruotsalaiset koulut Svenska skolor				Summa						Muut koulut Övriga skolor		Kaikki oppikoulut Samtliga läroverk	
	Valtion Statens		Yksityiset Privata		Valtion Statens		Yksityiset Privata		Keskikoulu Mellanskolan		Lukio Gymnasiet		Summa					
	Keskikoulu Mellanskolan	Lukio Gymnasiet	Keskikoulu Mellanskolan	Lukio Gymnasiet	Keskikoulu Mellanskolan	Lukio Gymnasiet	Keskikoulu Mellanskolan	Lukio Gymnasiet	Suomalaiset Finska	Ruotsalaiset Svenska	Suomalaiset Finska	Ruotsalaiset Svenska	Suomalaiset Finska	Ruotsalaiset Svenska	Keskikoulu Mellanskolan	Lukio Gymnasiet	Keskikoulu Mellanskolan	Lukio Gymnasiet
Virkamiehiä, toimistohenkilöitä • Tjänstemän och byråpersonal	1 193	418	2 391	785	198	80	370	146	3 584	568	1 203	226	4 787	794	50	8	4 202	1 437
Yrittäjiä, toimihenkilöitä • Företagare, funktionärer	2 155	789	6 236	1 684	1 282	299	1 990	592	8 391	3 272	2 473	891	10 864	4 163	207	13	11 870	3 377
Vapaiden ammattien harjoittajia • Utövare av fria yrken	317	108	938	262	78	18	316	79	1 255	394	370	97	1 625	491	39	3	1 688	470
Työntekijöitä • Arbetare	2 465	469	3 448	559	772	141	373	72	5 913	1 145	1 028	213	6 941	1 358	49	4	7 107	1 245
Muita • Övriga	40	18	248	69	38	7	16	6	288	54	87	13	375	67	4	—	346	100
Summa	*6 170*	*1 802*	*13 261*	*3 359*	*2 368*	*545*	*3 065*	*895*	*19 431*	*5 433*	*5 161*	*1 440*	*24 592*	*6 873*	*349*	*28*	*25 213*	*6 629*

C. Ylioppilaskirjoitukset vuosina 1956—59 • Studentskrivningarna åren 1956—59

Vuosi ja oppikoulut År och läroverk	Kokelaita • Abiturienter				Hyväksyttyjä • Godkända										
										Arvosana • Vitsord					
										I		cl		a	
	Keväällä Våren	Poikia Gossar	Tyttöjä Flickor	Syksyllä Hösten	Keväällä Våren	Syksyllä Hösten	Summa	Poikia Gossar	Tyttöjä Flickor	Poikia Gossar	Tyttöjä Flickor	Poikia Gossar	Tyttöjä Flickor	Poikia Gossar	Tyttöjä Flickor
1959															
Valtion • Statens															
Suomalaiset • Finska	401	192	209	45	352	39	391	186	205	39	46	105	103	42	56
Ruotsalaiset • Svenska	135	79	56	22	113	17	130	74	56	9	11	38	26	27	19
Summa	*536*	*271*	*265*	*67*	*465*	*56*	*521*	*260*	*261*	*48*	*57*	*143*	*129*	*69*	*75*
Yksityiset • Privata															
Suomalaiset • Finska	748	317	431	157	587	120	707	299	408	29	60	148	179	122	169
Ruotsalaiset • Svenska	189	78	111	14	173	9	182	73	109	23	31	39	55	11	23
Summa	*937*	*395*	*542*	*171*	*760*	*129*	*889*	*372*	*517*	*52*	*91*	*187*	*234*	*133*	*192*
Kaikki oppikoulut • Samtliga läroverk	**1 473**	**666**	**807**	**238**	**1 225**	**185**	**1 410**	**632**	**778**	**100**	**148**	**330**	**363**	**202**	**267**
1958	1 373	611	762	207	1 158	170	1 328	584	744	93	135	295	357	196	252
1957	1 247	623	624	162	1 088	128	1 216	602	614	104	113	306	317	192	184
1956	1 140	512	628	138	1 002	112	1 114	500	614	80	123	264	312	156	179

Muist. Taulukkoon eivät sisälly yksityisoppilaat; v. 1959 oli ylioppilaskokelaita keväällä 45 ja syksyllä 12, joista hyväksyttiin vast. 29 ja 12.
Anm. I tabellen ingår ej privatelever; år 1959 deltog i vårens skrivningar 45 och i höstens 12 abiturienter av vilka 29 resp. 12 godkändes.

126. Työväenopistot lukuvuosina 1950/51—1958/59
Arbetarinstituten läsåren 1950/51—1958/59

Lukuvuosi / Läsår	Esitelmöitsijöitä / Föredragshållare	Luentopiirien opettajia / Serieföreläsare	Opintopiirien opettajia / Lärare vid kurserna	Esitelmiä / Föredrag	Luentosarjoja / Föreläsningsserier	Opintopiirien opetusaineita / Läroämnen vid kurserna	Ilmoittautuneita oppilaita • Anmälda elever: Miehiä / Män	Naisia / Kvinnor	Summa	Ikä, vuotta • Ålder, år: Alle 18 v. / Under 18 år	18—20	21—29	30—49	50—	Tuntem. / Okänd
Suomenkielinen opisto • Finska institutet															
1950/51	50	16	60	200	12	33	1 416	3 526	4 942	295	618	1 476	1 857	654	42
1951/52	46	15	56	176	14	33	1 407	3 499	4 906	525	678	1 407	1 619	656	21
1952/53	42	17	61	190	13	34	1 444	3 662	5 106	356	685	1 664	1 701	686	14
1953/54	50	18	56	178	14	34	1 530	3 800	5 330	420	688	1 763	1 780	663	16
1954/55	45	16	56	211	15	32	1 443	3 837	5 280	445	747	1 682	1 698	663	45
1955/56	49	17	51	197	15	32	1 404	3 798	5 202	494	740	1 646	1 648	653	21
1956/57	45	18	58	189	16	32	1 544	4 061	5 605	600	835	1 832	1 635	672	31
1957/58	36	18	58	132	17	33	1 997	4 220	6 217	677	968	1 936	1 859	751	26
1958/59	39	22	57	147	18	31	2 167	4 644	6 811	632	1 051	2 232	2 016	834	46
Ruotsinkielinen opisto • Svenska institutet															
1950/51	40	31	82	5	20	372	1 336	1 708	150	159	378	1 021	—		
1951/52	49	38	99	6	24	350	1 419	1 769	159	167	428	1 015	—		
1952/53	46	40	84	8	25	366	1 635	2 001	173	226	454	1 148	—		
1953/54	41	41	80	10	24	408	1 763	2 171	151	233	483	1 304	—		
1954/55	43	44	82	12	28	483	1 829	2 312	166	275	482	1 389	—		
1955/56	42	40	78	13	25	311	1 828	2 139	97	306	412	1 324	—		
1956/57	41	43	73	12	28	371	1 971	2 342	156	414	537	1 235	—		
1957/58	40	44	82	14	29	383	1 992	2 375	306	342	418	1 309	—		
1958/59	38	60	94	17	36	810	3 158	3 968	573	493	570	2 332	—		

Muist. Näiden lisäksi toimivat Kalliolan Vapaaopisto, jonka kirjoihin v. 1959 merkittiin kaikkiaan 837 opiskelijaa, joista naisia 657 sekä Toimelan Vapaaopisto, johon lukuvuoden aikana oli ilmoittautunut 1 448 opiskelijaa, joista naisia 1 296.

Anm. Dessutom verkade Kalliolan Vapaaopisto där antalet studeranden år 1959 var 837, därav kvinnliga 657 samt Toimelan Vapaaopisto vid vilket under läsåret anmälts 1 448 studeranden, varav kvinnliga 1 296.

127. Sanoma- ja aikakauslehtiä vuosien 1951—60 alussa
Tidningar och tidskrifter vid ingången av åren 1951—60

Vuosi / År	Sanomalehtiä / Tidningar: Suomenkielisiä / På finska	Ruotsinkielisiä / På svenska	Suomen- ja ruotsinkielisiä / På finska och svenska	Aikakaus-, kuvalehtiä ja muita säännöll. ilmest. julkaisuja / Tidskrifter och illustr. tidningar samt andra period. publikationer: Suomenkielisiä / På finska	Ruotsinkielisiä / På svenska	Suomen- ja ruotsinkielisiä / På finska och svenska	Muun kielisiä / På andra språk	Lastenlehtiä / Barntidningar: Suomenkielisiä / På finska	Ruotsinkielisiä / På svenska	Summa
1951	11	4	1	391	79	37	3	9	4	539
1952	11	4	1	391	76	51	5	10	4	553
1953	11	4	1	419	76	62	9	11	4	597
1954	9	4	1	448	80	52	12	15	4	625
1955	9	4	1	482	86	59	12	23	4	680
1956	9	4	1	484	84	53	11	18	5	669
1957	8	4	1	498	90	57	11	18	3	690
1958	9	4	1	514	88	61	11	19	3	710
1959	9	4	1	537	93	66	13	23	3	749
1960	9	4	1	567	100	66	15	21	3	786

Muist. Tieteellisten seurain vapaissa sarjoissa ilmestyvät julkaisut eivät sisälly tähän.

Anm. Av lärda sällskap i fri följd utgivna publikationer ingår ej här.

128. Kaupunginkirjasto vuosina 1950—59
Stadsbiblioteket åren 1950—59

A. Kirjavaraston vaihtuminen v. 1959 • Omsättningen av bokbeståndet år 1959

Kirjallisuusryhmä / Litteraturfack	Nidosten luku kielen mukaan • Antal band efter språk														
	Uusia / Tillkomna				Poistettuja / Avskrivna				Vuoden päättyessä / Vid årets utgång						
	Suomenkielisiä / Finska	Skandinav. kielisiä / Skandinav. språk	Muun kielisiä / Andra språk	Summa	Suomenkielisiä / Finska	Skandinav. kielisiä / Skandinav. språk	Muun kielisiä / Andra språk	Summa	Suomenkielisiä / Finska		Skandinav. kielisiä / Skandinav. språk		Muun kielisiä / Andra språk		Summa
									Luku / Antal	%	Luku / Antal	%	Luku / Antal	%	
000	1 077	132	113	1 322	158	4	—	162	10 211	70.1	3 221	22.1	1 133	7.8	14 565
100	1 072	145	269	1 486	237	24	7	268	14 644	65.1	4 051	18.0	3 804	16.9	22 499
200	595	82	89	766	101	16	2	119	10 312	74.0	2 862	20.5	761	5.5	13 935
300	1 169	233	152	1 554	249	30	1	280	17 217	74.7	4 487	19.5	1 351	5.8	23 055
400	1 695	485	446	2 626	346	82	8	436	21 850	63.0	9 611	27.7	3 224	9.3	34 685
500	1 541	280	191	2 012	275	74	2	351	17 241	65.6	6 502	24.7	2 562	9.7	26 305
600	2 262	412	113	2 787	509	120	7	636	27 904	71.4	9 575	24.5	1 583	4.1	39 062
700	2 382	331	352	3 065	381	45	6	432	24 361	66.2	7 025	19.1	5 402	14.7	36 788
800	2 105	295	576	2 976	346	30	11	387	23 869	67.1	6 817	19.2	4 877	13.7	35 563
900	2 181	450	264	2 895	245	87	7	339	25 774	62.2	12 681	30.6	2 986	7.2	41 441
0—9	18 367	4 502	2 682	25 551	11 353	2 024	90	13 467	198 935	72.1	58 690	21.2	18 479	6.7	276 104
Summa	*34 446*	*7 347*	*5 247*	*47 040*	*14 200*	*2 536*	*141*	*16 877*	*392 318*	*69.6*	*125 522*	*22.2*	*46 162*	*8.2*	*564 002*
I	—	—	—	—	48	17	—	65	4 855	63.2	2 741	35.7	86	1.1	7 682
II	—	—	—	—	111	411	11	533	8 206	40.9	10 522	52.5	1 330	6.6	20 058
III	—	—	—	—	154	116	1	271	3 022	37.5	4 503	55.9	535	6.6	8 060
IV	—	—	—	—	388	833	57	1 278	13 259	43.2	15 068	49.1	2 351	7.7	30 678
V	—	—	—	—	230	140	6	376	10 849	46.7	10 462	45.1	1 902	8.2	23 213
VI	—	—	—	—	185	534	28	747	3 647	45.2	4 135	51.3	280	3.5	8 062
VII	—	—	—	—	326	443	6	775	7 353	60.6	4 506	37.2	270	2.2	12 129
VIII	—	—	—	—	66	44	—	110	1 007	54.7	738	40.1	95	5.2	1 840
IX	—	—	—	—	42	21	1	64	6 539	57.0	4 378	38.2	553	4.8	11 470
X	—	—	—	—	226	105	14	345	13 091	52.1	11 004	43.8	1 044	4.1	25 139
Summa	—	—	—	—	*1 776*	*2 664*	*124*	*4 564*	*71 828*	*48.4*	*68 057*	*45.9*	*8 446*	*5.7*	*148 331*
Kaikkiaan Totals.	**34 446**	**7 347**	**5 247**	**47 040**	**15 976**	**5 200**	**265**	**21 441**	**464 146**	**65.1**	**193 579**	**27.2**	**54 608**	**7.7**	**712 333**

Muist. V. 1941 pantiin alulle kirjavaraston uudelleen ryhmittäminen Deweyn järjestelmän pohjalla. V:n 1959 ja 1960 vaihteessa oli luetteloitu 564 002 nidosta, jotka jakautuivat seuraaviin kirjallisuusryhmiin: 000 ensyklopedia; 100 filosofia, kulttuurihistoria, kasvatustiede; 200 uskonnot, mytologia; 300 yhteiskuntatieto; 400 maantiede, matkat, kansatiede; 500 matematiikka, luonnontieteet; 600 lääketiede, tekniikka, talous; 700 taide, liikuntakasvatus; 800 kirjallisuudenhistoria, kielitiede; 900 historia, elämäkerrat, sukututkimus; 0—9 kaunokirjallisuus. Kirjavaraston muu osa oli edelleenkin ryhmiteltynä entisen järjestelmän mukaisesti seuraaviin kirjallisuusryhmiin: I uskonnot; II historia, arkeologia, elämäkerrat; III maantieto, kansatiede, antropologia, matkakertomukset; IV romaanit, kertomukset, sadut; V runot, näytelmät, albumit, kirjallisuudenhistoria, taide; VI lääketiede, luonnontiede, matematiikka, teknologia; VII oikeus- ja valtiotiede, yhteiskunnalliset kysymykset, talous; VIII kielitiede; IX filosofia, siveysoppi, kasvatusoppi, kirja- ja kirjastotiede, urheilu sekä muut ja sekalaiset aineet; X hakuteokset, sidotut sanoma- ja aikakauslehdet, ainoastaan lukusaleissa.

Anm. Under år 1941 påbörjades en omgruppering av bokförrådet enligt Deweys system. Vid årsskiftet 1959/60 hade 564 002 band katalogiserats fördelade på följande litteraturfack: 000 encyklopedier; 100 filosofi, kulturhistoria, pedagogik; 200 religion, mytologi; 300 samhällskunskap; 400 geografi, reseskildringar, etnografi; 500 matematik, naturvetenskaper; 600 medicin, teknologi, ekonomi; 700 konst, fysisk fostran; 800 litteraturhistoria, språkvetenskap; 900 historia, levnadsbeskrivningar, släktforskning; 0—9 skönlitteratur. Resten av boklagret var fortfarande grupperat enligt det tidigare följda systemet, som upptog följande litteraturfack: I religion; II historia, arkeologi, levnadsbeskrivningar; III geografi, etnografi, antropologi, reseskildringar; IV romaner, berättelser, sagor; V dikter, dramer, album, litteraturhistoria, konst; VI medicin, naturvetenskap, matematik, teknologi; VII rätts- och statskunskap, sociala frågor, ekonomi; VIII språkvetenskap; IX filosofi, sedelära, pedagogik, bokväsen, idrott samt övriga och blandade ämnen; X uppslagsverk, inbundna tidningar och tidskrifter tillgängliga endast i läsesalarna.

B. Nidosten lukumäärä lainauspaikan mukaan vuosien 1957—59 päättyessä
Antal band efter utlåningsställe vid utgången av åren 1957—59

Lainauspaikka Utlåningsställe		Vuosi • År 1959	1958	1957	Lainauspaikka Utlåningsställe		Vuosi • År 1959	1958	1957
Pääkirjasto	Huvudbibl. ..	235 391	231 871	228 582	Pakilan	Baggböle....	7 306	6 969	6 745
Sivukirjasto	Filialen i				Pasilan	Böle.....	11 396	11 105	11 120
Kallion	Berghäll	115 047	111 716	108 113	Pitäjänmäen	Sockenbacka .	6 301	5 919	5 484
Töölön	Tölö.....	44 525	43 832	42 203	Porolahden	Poroviken ..	5 723	4 519	—
Vallilan	Vallgård	33 503	33 628	33 178	Puistolan	Parkstad	5 746	5 718	5 463
Käpylän	Kottby.....	35 492	33 901	32 006	Pukinmäen	Bocksbacka..	4 424	4 094	3 686
Eteläinen	Södra staden	21 528	21 650	22 055	Suomenlinnan	Sveaborg....	3 276	3 098	2 769
Haagan	Haga	14 670	13 780	12 698	Tapanilan	Staffansby ..	7 002	6 782	6 480
Herttoniemen	Hertonäs....	14 239	12 832	10 189	Toukolan	Majstad	8 175	7 590	6 636
Kaarelan	Kårböle	30	27	—	Vallisaaren	Skanslandet .	1 028	970	—
Kulosaaren	Brändö	11 169	10 900	10 615	Vartiokylän	Botby	6 404	3 216	3 059
Lauttasaaren	Drumsö	28 457	26 757	24 259	Sairaala-	Sjukhusen ..	34 370	32 779	31 662
Malmin	Malm	13 327	13 042	12 586	Palokunnan	Brandverket .	2 314	2 322	2 324
Maunulan	Månsas	7 709	7 405	5 551	Poliisilaitoksen	Polisinrättn. .	1 601	1 566	1 530
Munkkiniemen	Munksnäs ..	23 134	22 060	20 589					
Oulunkylän	Åggelby	9 046	6 686	6 544	Kaikkiaan • Samtliga		712 333	686 734	656 126

C. Lainaajat v 1959 • Låntagare år 1959

Lainauspaikka Utlåningsställe		Aikuiset • Vuxna: Miehiä Män Luku Antal	%	Naisia Kvinnor Luku Antal	%	Summa	Lapset ja nuoriso Barn och ungdom: Poikia Gossar Luku Antal	%	Tyttöjä Flickor Luku Antal	%	Summa	Kaikkiaan Samtliga	Aikuisia %:na kaikista Vuxna i % av samtliga	Lapsia ja nuorisoa %:na kaikista Barn och ungdom i % av samtliga
Pääkirjasto	Huvudbibl...	12 589	47.5	13 916	52.5	26 505	2 381	49.6	2 417	50.4	4 798	31 303	84.7	15.3
Sivukirjasto	Filialen i													
Kallion	Berghäll ..	5 176	47.8	5 652	52.2	10 828	1 421	44.8	1 754	55.2	3 175	14 003	77.3	22.7
Töölön	Tölö	1 810	37.3	3 048	62.7	4 858	986	48.4	1 053	51.6	2 039	6 897	70.4	29.6
Vallilan	Vallgård ..	1 459	47.5	1 615	52.5	3 074	520	45.6	621	54.4	1 141	4 215	72.9	27.1
Käpylän	Kottby	1 133	46.7	1 292	53.3	2 425	635	40.2	946	59.8	1 581	4 006	60.5	39.5
Eteläinen	Södra staden	946	48.2	1 017	51.8	1 963	301	47.6	331	52.4	632	2 595	75.6	24.4
Haagan	Haga	740	40.9	1 070	59.1	1 810	502	43.3	657	56.7	1 159	2 969	61.0	39.0
Herttoniemen	Hertonäs ..	1 067	42.7	1 431	57.3	2 498	624	45.5	748	54.5	1 372	3 870	64.5	35.5
Kulosaaren	Brändö	90	42.5	122	57.5	212	81	51.9	75	48.1	156	368	57.6	42.4
Lauttasaaren	Drumsö	1 175	42.3	1 606	57.7	2 781	602	45.3	727	54.7	1 329	4 110	67.7	32.3
Malmin	Malm	566	52.2	519	47.8	1 085	266	46.7	303	53.3	569	1 654	65.6	34.4
Maunulan	Månsas	461	41.3	656	58.7	1 117	505	45.6	603	54.4	1 108	2 225	50.2	49.8
Munkkiniemen	Munksnäs ..	1 106	39.9	1 665	60.1	2 771	546	44.7	675	55.3	1 221	3 992	69.4	30.6
Oulunkylän	Åggelby ..	208	49.5	212	50.5	420	252	50.0	252	50.0	504	924	45.5	54.5
Pakilan	Baggböle ..	512	49.4	525	50.6	1 037	269	46.7	307	53.3	576	1 613	64.3	35.7
Pasilan	Böle	135	48.0	146	52.0	281	51	34.7	96	65.3	147	428	65.7	34.3
Pitäjänmäen	Sockenbacka	249	47.7	273	52.3	522	143	51.8	133	48.2	276	798	65.4	34.6
Porolahden	Poroviken ..	425	44.4	533	55.6	958	427	45.1	520	54.9	947	1 905	50.3	49.7
Puistolan	Parkstad ..	259	43.4	338	56.6	597	269	45.1	327	54.9	596	1 193	50.0	50.0
Pukinmäen	Bocksbacka	127	49.4	130	50.6	257	88	42.3	120	57.7	208	465	55.3	44.7
Suomenlinnan	Sveaborg ..	186	53.8	160	46.2	346	126	48.1	136	51.9	262	608	57.0	43.0
Tapanilan	Staffansby..	223	41.9	309	58.1	532	235	51.5	221	48.5	456	988	53.8	46.2
Toukolan	Majstad....	313	45.6	374	54.4	687	177	48.8	186	51.2	363	1 050	65.4	34.6
Vallisaaren	Skanslandet	122	79.7	31	20.3	153	14	48.3	15	51.7	29	182	84.1	15.9
Vartiokylän	Botby	112	41.3	159	58.7	271	204	48.5	217	51.5	421	692	39.2	60.8
Sairaala-	Sjukhusen..	3 331	40.4	4 912	59.6	8 243	850	65.4	450	34.6	1 300	9 543	86.4	13.6
Poliisilaitoksen	Polisinrättn.	126	90.0	14	10.0	140	—	—	—	—	—	140	100.0	—
Kaikkiaan • Samtliga		34 646	45.4	41 725	54.6	76 371	12 475	47.3	13 890	52.7	26 365	102736	74.3	25.7

D. Lainatut kirjat kielen ja lainauspaikan mukaan v. 1955—59 • Utlånade böcker efter språk och utlåningsställe åren 1955—59

Vuosi ja lainauspaikka / År och utlåningsställe		Tietokirjallisuus • Studielitteratur				Kaunokirjallisuus • Skönlitteratur				Kaikki kirjallisuusryhmät / Samtliga litteraturfack			
		Lainattuja nidoksia • Utlånade band											
		Suomenkielisiä / På finska	Skandinav. kielisiä / På skandinav. språk	Muun kielisiä / På andra språk	Summa	Suomenkielisiä / På finska	Skandinav. kielisiä / På skandinav. språk	Muun kielisiä / På andra språk	Summa	Suomenkielisiä / På finska	Skandinav. kielisiä / På skandinav. språk	Muun kielisiä / På andra språk	Kaikkiaan / Totalsumma
1959													
Pääkirjasto	Huvudbiblioteket	164 281	52 228	14 805	231 314	290 503	97 144	13 623	401 270	454 784	149 372	28 428	632 584
Sivukirjasto	Filialen i												
Kallion	Berghäll	104 053	8 501	635	113 189	260 092	15 382	1 470	276 944	364 145	23 883	2 105	390 133
Töölön	Tölö	36 869	9 338	1 478	47 685	92 292	19 978	3 555	115 825	129 161	29 316	5 033	163 510
Vallilan	Vallgård	32 159	2 952	222	35 333	85 477	7 338	434	93 249	117 636	10 290	656	128 582
Käpylän	Kottby	24 112	3 056	2 776	29 944	82 004	7 394	1 023	90 421	106 116	10 450	3 799	120 365
Eteläinen	Södra staden	18 778	3 396	122	22 296	59 641	10 024	363	70 028	78 419	13 420	485	92 324
Haagan	Haga	14 909	1 942	11	16 862	55 142	6 711	381	62 234	70 051	8 653	392	79 096
Herttoniemen	Hertonäs	19 854	1 917	317	22 088	76 339	6 619	739	83 697	96 193	8 536	1 056	105 785
Kulosaaren	Brändö	821	891	3	1 715	3 312	3 163	90	6 565	4 133	4 054	93	8 280
Lauttasaaren	Drumsö	22 442	6 273	1 094	29 809	60 595	14 243	1 535	76 373	83 037	20 516	2 629	106 182
Malmin	Malm	11 033	391	57	11 481	33 606	1 282	51	34 939	44 639	1 673	108	46 420
Maunulan	Månsas	11 597	761	6	12 364	48 511	3 043	255	51 809	60 108	3 804	261	64 173
Munkkiniemen	Munksnäs	20 987	4 765	742	26 494	58 540	11 050	1 733	71 323	79 527	15 815	2 475	97 817
Oulunkylän	Åggelby	4 063	665	48	4 776	18 895	2 643	143	21 681	22 958	3 308	191	26 457
Pakilan	Baggböle	8 212	87	8	8 307	29 892	381	84	30 357	38 104	468	92	38 664
Pasilan	Böle	3 607	202	2	3 811	12 569	545	2	13 116	16 176	747	4	16 927
Pitäjänmäen	Sockenbacka	4 089	529	2	4 620	19 925	2 970	91	22 986	24 014	3 499	93	27 606
Porolahden	Poroviken	8 245	549	69	8 863	45 007	2 395	267	47 669	53 252	2 944	336	56 532
Puistolan	Parkstad	7 929	516	362	8 807	27 029	725	196	27 950	34 958	1 241	558	36 757
Pukinmäen	Bocksbacka	2 386	160	—	2 546	10 219	565	—	10 784	12 605	725	—	13 330
Suomenlinnan	Sveaborg	3 190	79	—	3 269	12 642	113	—	12 755	15 832	192	—	16 024
Tapanilan	Staffansby	5 609	473	48	6 130	25 895	1 701	150	27 746	31 504	2 174	198	33 876
Toukolan	Majstad	6 322	803	127	7 252	20 607	2 357	233	23 197	26 929	3 160	360	30 449
Vallisaaren	Skanslandet	867	26	—	893	1 490	10	—	1 500	2 357	36	—	2 393
Vartiokylän	Botby	3 356	293	56	3 705	21 871	1 276	87	23 234	25 227	1 569	143	26 939
Sairaala-	Sjukhusen	37 763	5 953	788	44 504	63 464	8 363	1 396	73 223	101 227	14 316	2 184	117 727
Poliisilaitoksen	Polisinrättningen	366	7	—	373	505	24	—	529	871	31	—	902
	Kaikkiaan • Samtliga	*577 899*	*106 753*	*23 778*	*708 430*	*1 516 064*	*227 439*	*27 901*	*1 771 404*	*2 093 963*	*334 192*	*51 679*	*2 479 834*
1958		544 421	106 740	22 088	673 249	1 496 498	224 676	27 055	1 748 229	2 040 919	331 416	49 143	2 421 478
1957		456 758	96 198	21 442	574 398	1 270 474	219 257	24 730	1 514 461	1 727 232	315 455	46 172	2 088 859
1956		413 438	95 574	19 990	529 002	1 086 593	216 411	24 687	1 327 691	1 500 031	311 985	44 677	1 856 693
1955		400 102	94 422	19 026	513 550	1 016 148	211 649	25 210	1 253 007	1 416 250	306 071	44 236	1 766 557

E. Lainatut kirjat kielen ja kirjallisuusryhmän [1]) mukaan v. 1950—59
Utlånade böcker efter språk och litteraturfack [1]) åren 1950—59

Vuosi ja kieli År och språk	000 Ensyklopedia Encyklopedier		100 Filosofia, kulttuurihistoria, kasvatustiede Filosofi, kulturhistoria, pedagogik		200 Uskonnot, mytologia Religion, mytologi		300 Yhteiskuntatieto Samhällskunskap		400 Maantiede, matkat, kansatiede Geografi, reseskildringar, etnografi		500 Matematiikka, luonnontieteet Matematik, naturvetenskaper		600 Lääketiede, tekniikka, talous Medicin, teknologi, ekonomi		700 Taide, liikuntakasvatus Konst, fysisk fostran		800 Kirjallisuudenhistoria, kielitiede Litteraturhistoria, språkvetenskap		900 Historia, elämäkerrat, sukututkimus Historia, levnadsbeskrivningar, släktforskning		0—9 Kaunokirjallisuus Skönlitteratur		Kaikkiaan Totalsumma
	Lainattuja nidoksia • Utlånade band																						
	Luku Antal	%	Luku Antal	%	Luku Antal	%	Luku Antal	%	Luku Antal	%	Luku Antal	%	Luku Antal	%	Luku Antal	%	Luku Antal	%	Luku Antal	%	Luku Antal	%	Luku Antal
1959																							
Suomenkielisiä kirjoja • Finska böcker	20 535	1.0	41 146	2.0	21 752	1.0	26 805	1.3	78 052	3.7	60 222	2.9	82 361	3.9	68 740	3.3	84 151	4.0	94 135	4.5	1 516 064	72.4	2 093 963
Skandinav. kielis. kirjoja Skandinav. böcker	1 216	0.4	5 754	1.7	2 712	0.8	3 702	1.1	20 183	6.0	10 478	3.1	14 997	4.5	13 098	3.9	12 606	3.8	22 007	6.6	227 439	68.1	334 192
Muun kielisiä kirjoja • Övriga böcker	470	0.9	2 118	4.1	382	0.7	583	1.1	2 850	5.5	2 248	4.4	1 344	2.6	6 457	12.5	4 935	9.6	2 391	4.6	27 901	54.0	51 679
Kaikkiaan • Samtliga	*22 221*	*0.9*	*49 018*	*2.0*	*24 846*	*1.0*	*31 090*	*1.2*	*101 085*	*4.1*	*72 948*	*2.9*	*98 702*	*4.0*	*88 295*	*3.6*	*101 692*	*4.1*	*118 533*	*4.8*	*1 771 404*	*71.4*	*2 479 834*
1958	19 969	0.8	44 840	1.9	22 129	0.9	28 183	1.2	105 638	4.4	69 765	2.9	92 854	3.8	85 199	3.5	94 830	3.9	109 842	4.5	1 748 229	72.2	2 421 478
1957	17 107	0.8	41 161	2.0	19 991	1.0	25 523	1.2	93 282	4.5	60 327	2.9	81 105	3.9	73 978	3.5	78 105	3.7	83 819	4.0	1 514 461	72.5	2 088 859
1956 [2])	14 890	••	35 600	••	18 030	••	23 010	••	95 100	••	56 660	••	75 240	••	67 240	••	69 300	••	71 860	••	1 327 691	71.5	1 856 693
1955	13 059	0.7	36 108	2.1	17 360	1.0	22 573	1.3	94 225	5.3	55 782	3.2	74 518	4.2	64 113	3.6	68 573	3.9	67 239	3.8	1 253 007	70.9	1 766 557
1954	13 757	0.8	37 383	2.1	17 640	1.0	23 031	1.3	92 384	5.3	50 779	2.9	73 969	4.2	62 566	3.6	63 077	3.6	67 720	3.9	1 247 996	71.3	1 750 302
1953	11 723	0.7	35 203	2.2	16 511	1.0	21 458	1.3	83 423	5.1	42 407	2.6	64 692	4.0	59 315	3.7	53 951	3.3	66 430	4.1	1 168 252	72.0	1 623 365
1952	11 081	0.8	32 143	2.3	14 001	1.0	17 889	1.2	71 717	5.0	36 312	2.5	54 029	3.8	50 049	3.5	45 150	3.2	61 431	4.3	1 030 750	72.4	1 424 552
1951	10 272	0.8	28 032	2.2	12 906	1.0	17 390	1.4	63 994	5.1	34 273	2.7	48 593	3.9	41 862	3.3	40 161	3.2	59 077	4.7	901 200	71.7	1 257 760
1950	11 038	1.0	26 334	2.3	12 100	1.1	18 100	1.6	63 281	5.7	34 425	3.1	47 811	4.3	39 831	3.6	39 146	3.5	62 407	5.6	759 804	68.2	1 114 277

[1]) Kaikki kirjalainat on ryhmitelty Deweyn järjestelmän mukaisesti, joskaan kirjavaraston luettelointia mainitun järjestelmän pohjalla ei vielä ole suoritettu loppuun. [2]) Kirjallisuusryhmien (000—900) luvut ovat pyöristettyjä, koska Haagan sivukirjaston tiedot ovat puutteellisia.

[1]) Samtliga lån har grupperats enligt Deweys system trots att katalogiseringen av bokförrådet enligt detta system ännu icke slutförts. [2]) Siffrorna för litteraturfacken (000—900) är avrundade, emedan uppgifterna för filialen i Haga är ofullständiga.

F. Käynnit lukusaleissa v. 1955—59

Besök i läsesalar åren 1955—59

			Kuukausittain v. 1958 • Månadsvis														
			I	II	III	IV	V	VI	VII	VIII	IX	X	XI	XII	1959	1958	1957	1956	1955	
1	Pääkirjasto	Huvudbiblioteket ..	18 074	18 029	18 984	18 735	16 447	15 473	15 367	16 991	23 061	26 044	27 285	21 300	235 790	181 362	246 913	249 319	280 087	1
2	Opintosali I	Studiesalen I	4 886	5 464	5 703	5 853	4 952	2 236	2 143	2 860	4 346	5 777	6 272	4 690	55 182	45 584	43 948	37 995	37 808	2
3	„ II	„ II	8 616	8 245	8 647	8 803	8 020	3 707	2 226	1 864	4 114	4 881	5 104	3 890	68 117	89 617	65 007	64 235	66 773	3
4	Sanomalehtisali	Tidningssalen	—	—	—	—	—	7 048	9 244	10 025	11 241	11 470	11 810	8 951	69 789	—	87 805	96 349	119 397	4
5	Lasten lukusali	Läsesalen för barn ..	4 572	4 320	4 634	4 079	3 475	2 482	1 754	2 242	3 360	3 916	4 099	3 769	42 702	46 161	50 153	50 740	56 109	5
	Sivukirjasto	Filialen i																		
6	Kallion	Berghäll	28 917	28 270	30 797	29 141	25 252	20 104	18 467	23 160	27 193	31 634	32 465	24 748	320 148	316 952	289 873	248 459	294 296	6
7	Opintosali	Studiesalen	4 797	4 714	4 958	4 688	3 875	2 279	1 732	2 309	3 964	4 876	4 934	3 327	46 453	45 085	44 011	37 861	40 194	7
8	Sanomalehtisalit	Tidningssalarna ..	17 124	16 666	17 369	17 079	16 504	14 613	14 281	16 302	17 279	17 322	16 848	13 914	195 301	195 861	164 000	144 793	172 285	8
9	Lasten lukusali	Läsesalen för barn .	6 996	6 890	8 470	7 374	4 873	3 212	2 454	4 549	5 950	9 436	10 683	7 507	78 394	76 006	81 862	65 805	81 817	9
10	Töölön [3]	Tölö [3]	4 475	4 885	5 338	4 963	4 070	3 160	2 237	3 272	3 978	4 820	4 968	4 024	50 190	50 004	56 487	52 304	55 323	10
11	Vallilan [1]	Vallgård [1]	9 323	8 823	9 791	9 168	7 616	6 319	5 445	6 371	7 672	8 786	8 777	8 283	96 374	95 483	97 117	93 474	88 324	11
12	Käpylän [2]	Kottby [2]	12 334	10 554	9 866	8 337	7 636	3 799	3 739	4 507	8 954	9 837	10 319	7 772	97 654	127 243	94 274	98 505	145 977	12
13	Eteläinen [1]	Södra staden [1] ..	9 525	9 410	9 471	9 117	8 076	6 215	6 198	5 885	8 554	9 300	8 872	7 406	98 029	100 055	84 931	85 853	95 257	13
14	Haagan [1]	Haga [1]	2 331	2 000	1 938	2 627	1 706	1 938	1 507	1 592	2 338	2 389	2 163	1 952	24 481	24 114	21 524	20 599	18 208	14
15	Herttoniemen [1]	Hertonäs [1]	2 806	3 383	3 307	3 763	3 386	1 874	1 553	2 182	3 104	3 311	4 120	3 014	35 803	35 480	—	—	—	15
16	Kulosaaren [1]	Brändö [1]	463	464	489	446	325	206	—	270	460	510	581	512	4 726	5 754	4 966	4 805	5 302	16
17	Lauttasaaren [1]	Drumsö [1]	5 031	5 260	5 345	5 191	4 863	3 405	2 612	3 392	4 878	5 333	5 055	4 571	54 936	54 703	56 873	73 853	77 433	17
18	Malmin [1]	Malm [1]	2 587	2 432	2 653	2 175	1 872	1 540	1 469	1 512	1 936	2 203	2 105	2 262	24 746	26 116	21 785	23 079	24 629	18
19	Maunulan [1]	Månsas [1]	1 691	1 616	1 453	1 228	914	777	717	1 049	974	1 185	1 435	1 271	14 310	21 988	8 884	—	—	19
20	Munkkiniemen [1]	Munksnäs [1] ..	5 617	5 186	6 427	5 081	5 195	4 666	4 603	4 615	6 299	6 126	6 166	3 550	63 531	68 406	73 121	67 573	72 058	20
21	Pakilan [1]	Baggböle [1]	1 770	2 220	1 906	2 157	1 313	1 032	761	991	1 666	1 750	1 695	1 496	18 757	17 089	16 569	16 567	12 745	21
22	Pasilan [1]	Böle [1]	—	—	—	—	—	—	—	—	—	—	—	—	—	6 843	14 924	14 085	16 714	22
23	Pitäjänmäen [1]	Sockenbacka [1] ..	1 171	1 130	1 356	1 041	1 028	994	912	995	1 066	1 114	1 013	1 212	13 032	13 621	9 898	7 797	—	23
24	Porolahden [1]	Poroviken [1]	1 996	1 791	1 781	1 690	1 627	1 516	1 105	1 369	1 516	1 597	1 891	1 843	19 722	—	—	—	—	24
25	Puistolan [1]	Parkstad [1]	2 060	2 354	1 365	1 751	1 166	1 032	589	661	988	1 433	1 834	1 733	16 966	19 710	20 127	19 083	18 057	25
26	Tapanilan [1]	Staffansby [1]	1 706	1 671	1 302	1 640	1 229	837	498	1 150	1 475	1 916	1 945	1 829	17 198	17 996	23 402	24 183	23 936	26
27	Toukolan [1]	Majstad [1]	1 581	1 499	1 494	1 799	1 409	1 109	870	1 261	1 337	1 693	1 679	1 512	17 243	16 171	17 974	15 504	14 647	27
28		*Kaikkiaan • Samtliga*	*113 458*	*110 977*	*115 063*	*110 050*	*95 130*	*75 996*	*68 649*	*81 225*	*107 449*	*120 981*	*124 368*	*100 290*	*1 223 636*	*1 199 090*	*1 159 642*	*1 115 042*	*1 242 993*	28
29	Siitä lasten lukusalit • Därav läsesalarna för barn		43 514	43 804	44 831	42 562	32 702	22 971	17 493	24 006	36 163	44 574	47 763	39 352	439 735	454 085	445 221	433 536	470 439	29

[1]) Aikuisten ja lasten lukusali. [2]) Opintosali, sanomalehtisali ja lasten lukusali. [3]) Opintosali ja lasten lukusali.

[1]) Läsesal för fullvuxna och barn. [2]) Studiesal, tidningssal och läsesal för barn. [3]) Studiesal och läsesal för barn.

129. Tieteelliset kirjastot vuosina 1956—59
Vetenskapliga bibliotek åren 1956—59

Seuraavien laitosten kirjastot Biblioteket vid	Lainattuja nidoksia • Utlånade volymer					
	1959			1958	1957[2])	1956[2])
	Ulkolainoina [1]) Utlån [1])	Lukusaleihin Lån i läsesalarna	Summa			
Eduskunta • Riksdagen	14 194	6 647	20 841	18 385	18 070	19 870
Helsingin Yliopisto • H:fors Universitet	18 263	31 782	50 045	51 550	46 813	45 477
Helsingin Yliopiston Maatalouskirjasto • Lantbruksbiblioteket vid H:fors Universitet	9 028	1 259	10 287	10 063	9 988	12 752
Helsingin Yliopiston Metsäkirjasto • H:fors Universitets Forstbibliotek	11 424	..	11 424	10 955	9 323	7 679
Helsingin Yliopiston Ylioppilaskunta • Studentkåren vid H:fors Universitet	61 322	..	61 322	59 753	57 147	52 564
Kauppakorkeakoulu	11 626	..	11 626	19 843	16 451	14 101
Sotatieteellinen keskuskirjasto • Krigsvetenskapliga centralbiblioteket	7 984	4 300	12 284	12 072	9 632	9 351
Suomalaisen Kirjallisuuden Seura	3 753	9 935	13 688	13 007	12 611	10 904
Svenska Handelshögskolan	7 545	3 587	11 132	10 059	11 137	12 595
Teknillinen Korkeakoulu • Tekniska Högskolan	27 596	..	27 596	26 322	27 619	23 158
Tieteellisten seurain kirjasto • Vetenskapliga samfundens bibliotek	7 880	..	7 880	10 509	10 510	10 315
Tilastollinen päätoimisto • Statistiska centralbyrån	427	..	427	1 119	1 155	843
Valtion teknillinen tutkimuslaitos • Statens tekniska forskningsanstalt	7 670	4 800	12 470	10 768	9 991	9 636
Yhteiskunnallinen Korkeakoulu	23 318	9 175	32 493	29 193	29 908	28 391

[1]) Kotilainat ja muihin kirjastoihin lainatut. [2]) Tarkistetut tiedot.
[1]) Hemlån och lån till andra bibliotek. [2]) Kontrollerade uppgifter.

130. Kaupungin orkesteri vuosina 1949—59
Stadsorkestern åren 1949—59

Vuosi År	Omat konsertit Egna konserter	Avustanut Medverkat: Ooppera- ja balettinäytännöissä Vid opera- och balettföreställningar	Avustanut Medverkat: Muissa tilaisuuksissa Vid andra tillfällen	Kaikki esitykset Samtliga speltillfällen	Konserttiyleisön lukumäärä Antal besökare vid konserter	Tulot • Inkomster: Kaikkiaan Samtliga	Tulot • Inkomster: Siitä • Därav: Omista konserteista Av egna konserter	Tulot • Inkomster: Siitä • Därav: Avustamisesta Av medverkan	Tulot • Inkomster: Valtionapu Statsbidrag	Menot • Utgifter: Kaikkiaan Samtliga	Menot • Utgifter: Siitä • Därav: Palkat Löner	Menot • Utgifter: Siitä • Därav: Konserttikustannukset Konsertkostnader
						1 000 mk						
1949	62	153	9	224	28 360	6 348	3 468	2 849	1 000	28 020	23 126	2 898
1950	62	149	12	223	28 740	6 844	3 546	3 186	1 500	34 804	30 581	3 245
1951	63	154	10	227	30 143	8 386	4 445	3 734	1 500	47 988	40 404	4 276
1952	62	149	8	219	35 407	9 955	5 498	4 242	1 600	49 833	43 112	4 988
1953	58	160	13	231	33 383	9 967	5 750	4 007	1 900	48 573	42 615	4 987
1954	56	149	15	220	35 312	10 748	6 327	4 267	2 100	53 594	47 253	5 204
1955	60	158	12	230	37 181	11 575	7 021	4 278	2 100	56 540	49 816	5 423
1956	56	153	8	217	31 256	11 182	7 313	3 676	2 100	66 642	57 530	5 679
1957	54	167	5	226	28 943	22 617	8 276	14 000	2 200	77 486	66 246	6 711
1958	37	162	9	208	20 438	23 530	6 983	16 000	2 200	79 459	69 734	6 147
1959	33	163	5	201	18 401	22 573	6 215	16 000	2 200	81 752	72 418	5 703

131. Oikeusaputoimisto vuosina 1954—59

Rättshjälpsbyrån åren 1954—59

	Vuosi / År	Maksuton oikeudenkäynti, hyväksytyt anomukset / Avgiftsfri rättegång, godkända ansökningar	Avunhakijat sosiaaliryhmittäin[1] / Hjälpsökande efter socialgrupp[1] I Summa	I N. Kv.	II Summa	II N. Kv.	III Summa	III N. Kv.	IV Summa	IV N. Kv.	Tuntematon / Okänd Summa	Tuntematon / Okänd N. Kv.	Kaikkiaan / Samtliga Summa	Kaikkiaan / Samtliga N. Kv.	Käyntejä / Besök	Asioita • Ärenden: Edelliseltä ajanjaksolta vireillä olevia / Beroende från föregående period	Velvoiteoikeuteen kuuluvia / Till obl. rätten hörande: Työsopimuksia ja palkkoja kosk. riitoja / Tvister ang. arbetsavtal och löner	Muita asioita / Övriga ärenden	Esineoikeuteen kuuluvia / Till sakrätten hörande	
1	1954	••	3	2	8	4	510	256	320	178	389	384	1 230	824	11 266	22	359	79	8	1
2	1955	••	4	2	27	13	353	170	377	209	397	390	1 158	784	9 152	27	334	76	2	2
3	1956	156	2	2	40	16	337	231	501	314	209	201	1 089	764	8 868	23	324	92	8	3
4	1957	269	7	3	52	14	341	183	492	287	226	217	1 118	704	9 983	28	379	98	8	4
5	1958	220	5	3	77	37	583	357	695	463	330	315	1 690	1 175	11 242	47	468	115	14	5
6	1959	216	2	2	99	50	724	499	703	439	383	322	1 911	1 312	10 865	96	453	119	20	6

[1]) Ks. alav. s. 123. • [1]) Se noten på s. 123.

Asioita • Ärenden

Ajanjakson kuluessa saapuneita laatunsa mukaan / Under perioden inkomna, efter ärendenas art: Perheoikeuteen kuuluvia / Till familjerätten hörande: Asumuseroja / Hemskillnader	Avioerojuttuja / Äktenskapsskillnad	Perheenelatusjuttuja / Allmentation av familj	Muita / Andra	Holhousasioita / Förmynderskapsärenden	Perintö- ja testam. oikeutta kosk. / Till arvs- och testam.rätt. hörande	Yleisiä veroja koskevia / Allmänna utskylder	Tapaturmia koskevia / Olycksfall	Pienehköjä rikosjuttuja / Mindre brottmål	Vuokra-asioita / Hyresärenden	Tiedusteluja, hakemuksia, valituksia, toimeksiantoja ym. / Förfrågningar, ansökningar, besvär, uppdrag m. m.	Summa	Kaikkiaan / Totalsumma	Ajanjakson kuluessa poistettuja / Under perioden avförda: Sovittuja / Genom förlikning	Oikeudenkäynnillä ratkaistuja / Genom rättegång avgjorda	Eri syistä sikseen jätettyjä / Av olika orsaker lämnade därhän	Eri viranomaisille annettuja / Inlämnade till olika myndigheter	Muut toimenpiteet / Andra åtgärder	Summa	Ratkaisemattomia ajanjakson päättyessä / Beroende vid utgången av perioden	
47	150	48	37	12	37	232	38	22	120	212	1 401	1 423	397	254	110	596	39	1 396	27	1
46	172	62	46	19	41	202	35	19	90	159	1 303	1 330	394	260	122	480	51	1 307	23	2
60	180	86	26	23	22	119	32	29	68	191	1 260	1 283	423	262	161	386	23	1 255	28	3
104	220	156	29	32	40	145	27	32	118	207	1 595	1 623	504	349	216	442	65	1 576	47	4
139	286	185	37	16	70	137	21	38	95	233	1 854	1 901	552	434	333	434	52	1 805	96	5
138	321	199	37	15	62	131	41	54	68	194	1 852	1 948	409	498	399	432	125	1 863	85	6

132. Raastuvanoikeuden käsittelemät asiat vuosina 1955—59

Av rådstuvurätten handlagda ärenden åren 1955—59

	Raastuvanoikeuden osasto / Avdelning av rådstuvurätten	Riita-asioita • Tvistemål: Edelliseltä vuodelta lykättyjä / Från föregående år uppskjutna	Vuoden kuluessa tulleita / Under året inkomna	Summa	Sovittuja tai muuten rauennelta / Förlikta eller eljest förfallna	Tutkimatta jätettyjä / Ej upptagna till prövning	Ratkaistuja / Avdömda	Seuraavaan vuoteen lykättyjä / Till följande år uppskjutna	Ylempään oikeuteen vedottuja / Till högre rätt vädjade	Joissa valitus on tapahtunut / I vilka besvär anförts	Vararikko- ja perinnönluovutusasioita / Konkurs- och urarvamål: Hakemuksia • Ansökningar: Edelliseltä vuodelta lykättyjä / Från föregående år uppskjutna	Vuoden kuluessa tulleita / Under året inkomna	Summa	Rauennelta / Förfallna	Ratkaistuja / Avgjorda: Sovinnolla tai akordilla / Genom förlikning eller ackord	Tuomiolla / Genom dom	Seuraavaan vuoteen lykättyjä / Till följande år uppskjutna	Hovioikeuteen vedottuja juttuja / Till hovrätt vädjade mål	Hakemus- / Ansökningars: Edelliseltä vuodelta lykättyjä / Från föregående år uppskjutna	Vuoden kuluessa tulleita / Under året inkomna	
	1959																			
1	I.....	28	791	819	165	1	634	19	34	1	—	—	—	—	—	—	—	—	16	6 970
2	II.....	62	1 158	1 220	261	1	926	32	113	—	150	453	603	213	173	65	152	9	148	354
3	III.....	53	735	788	179	—	550	59	81	2	—	—	—	—	—	—	—	—	—	61
4	IV.....	33	763	796	164	1	586	45	82	1	—	—	—	—	—	—	—	—	—	80
5	V.....	38	693	731	157	1	534	39	65	2	—	—	—	—	—	—	—	—	—	69
6	VI.....	50	712	762	154	6	553	49	64	7	—	—	—	—	—	—	—	—	—	55
7	VII.....	33	746	779	141	1	584	53	80	3	—	—	—	—	—	—	—	—	—	72
8	VIII.....	—	—	—	—	—	—	—	—	—	—	—	—	—	—	—	—	—	—	1
9	IX.....	—	—	—	—	—	—	—	—	—	—	—	—	—	—	—	—	—	—	—
10	X.....	—	—	—	—	—	—	—	—	—	—	—	—	—	—	—	—	—	—	—
11	XI.....	—	—	—	—	—	—	—	—	—	—	—	—	—	—	—	—	—	—	—
12	XII.....	—	—	—	—	—	—	—	—	—	—	—	—	—	—	—	—	—	—	—
13	XIII.....	—	—	—	—	—	—	—	—	—	—	—	—	—	—	—	—	—	—	2
14	XIV.....	—	—	—	—	—	—	—	—	—	—	—	—	—	—	—	—	—	—	—
15	*Summa*	*297*	*5 598*	*5 895*	*1 221*	*11*	*4 367*	*296*	*519*	*16*	*150*	*453*	*603*	*213*	*173*	*65*	*152*	*9*	*164*	*7 664*
16	1958.....	328	5 361	5 689	1 191	16	4 185	297	561	24	74	595	669	254	181	84	150	12	162	7 428
17	1957.....	312	4 897	5 209	1 003	6	3 872	328	536	12	80	588	668	443	105	46	74	5	137	7 641
18	1956.....	331	5 534	5 865	1 287	6	4 260	312	525	8	111	555	666	545	—	41	80	5	126	8 596
19	1955.....	290	5 249	5 539	1 164	11	4 033	331	520	12	72	650	722	520	—	91	111	4	105	8 768

	Rikosasioita • Brottmål: Summa	Vuoden kuluessa käsiteltyjä / Under året handlagda	Seuraavaan vuoteen lykättyjä / Till följande år uppskjutna	Ratkaistuja hallintoasioita / Avgjorda förvaltningsärenden	Edelliseltä vuodelta lykättyjä / Från föregående år uppskjutna	Vuoden kuluessa vireille pantuja / Under året inkomna	Summa	Lopullisen toimenpiteen alaiseksi saatettuja / Till slutlig åtgärd befordrade: Sopimuksen ym. perusteella tai muusta syystä sikseen jätettyjä / Avskrivna på grund av förlikning eller annan orsak	Ratkaistuja / Avdömda: Alistettuja / Underställda	Alistamattomia / Ej underställda	Rangaistusmääräyksin / Medels strafforder	Summa	Tutkimuksen jäikeen toiseen tuomioistuimeen siirrettyjä / Efter rannsakning till annan domstol förvisade	Seuraavaan vuoteen lykättyjä / Till följande år uppskjutna	Joissa valitus on tapahtunut / I vilka besvär anförts	Takavarikon vahvistaminen ilman syytettä / Fastställande av beslag utan att någon åtalats	Kuolemansyyn tutkimista, kun ketään ei ole syytetty / Undersökning av dödsorsak utan att någon åtalats	
6 986	6 974	12	2	—	13	13	1	—	11	—	11	—	1	—	—	—	1
502	364	138	—	1	7	8	—	—	3	—	3	—	5	3	—	—	2
61	61	—	1	2	350	352	35	1	276	—	277	—	40	39	—	—	3
80	80	—	—	36	362	398	34	2	350	—	352	—	12	67	—	—	4
69	69	—	—	21	392	413	37	1	342	—	343	—	33	59	—	—	5
55	55	—	—	23	355	378	35	2	305	—	307	—	36	69	—	—	6
72	72	—	—	11	327	338	20	3	298	—	301	—	17	68	—	—	7
1	1	—	—	38	701	739	78	3	608	—	611	—	50	102	—	—	8
—	—	—	—	48	682	730	41	6	639	—	645	—	44	123	—	—	9
—	—	—	—	15	1 459	1 474	23	3	1 430	—	1 433	—	18	78	—	—	10
—	—	—	—	29	5 266	5 295	5	—	1 516	3 749	5 265	—	25	195	—	4	11
—	—	—	—	57	5 213	5 270	14	1	1 418	3 754	5 173	—	83	223	—	1	12
2	2	—	—	30	24 365	24 335	80	—	1 796	22 451	24 247	—	38	177	—	1	13
—	—	—	—	45	5 279	5 234	10	—	1 501	3 729	5 230	—	39	183	—	4	14
7 828	*7 678*	*150*	*3*	*356*	*44 696*	*45 052*	*413*	*22*	*10 493*	*33 683*	*44 198*	—	*441*	*1 386*	—	*10*	15
7 590	7 426	164	4	368	39 216	39 584	419	24	10 007	28 778	38 809	—	356	1 339	9	61	16
7 778	7 616	162	2	383	39 883	40 266	551	19	10 702	28 626	39 347	—	368	1 379	8	59	17
8 722	8 585	137	7	379	30 514	30 893	425	17	8 385	21 683	30 085	—	383	1 218	9	22	18
8 873	8 747	126	—	346	32 551	32 897	523	25	9 213	22 755	31 993	2	379	1 181	4	33	19

133. Raastuvanoikeuden ratkaisemat jutut ja asiat vuosina 1930—59
Av rådstuvurätten avgjorda mål och ärenden åren 1930—59

Vuosi År	Riita-asioita Tvistemål	Vararikko- ja perinnönluovutusjuttuja Konkurs- och urarvamål	Hakemus- ja ilmoitusasioita Ansökningar- och anmälningsärenden								Rikosasioita Brottmål	
			Kiinnitysasioita Inteckningsärenden	Lainhuudatusasioita Lagfartsärenden	Avioehtoasioita Ärend. ang. äktenskapsförord	Holhousasioita Förmynderskapsärenden	Valantekoa kosk. asioita Ärend. ang. edgång	Testamenttiasioita Testamentsärenden	Muita Andra	Summa	Lopullisen toimenpiteen alaiseksi saatettuja Till slutlig åtgärd befordrade	Siitä ratkaistuja Därav avdömda
1930	5 887	159	375	222	265	397	1 960	255	278	3 752	23 905	23 505
1935	3 267	50	1 304	98	261	448	492	250	197	3 050	6 977	6 692
1940	1 917	41	1 031	67	306	486	430	431	320	3 071	6 868	6 363
1945	3 308	7	1 905	113	540	613	448	450	663	4 732	18 030	17 397
1950	3 782	147	2 691	859	629	689	719	467	503	6 557	23 312	22 834
1951	3 358	21	2 601	894	599	636	670	644	489	6 533	24 696	24 079
1952	3 759	170	2 478	851	601	713	655	604	483	6 385	28 750	28 085
1953	3 967	157	3 191	1 184	356	761	757	594	419	7 262	30 907	30 563
1954	4 015	60	3 505	1 294	680	764	660	624	426	7 953	29 131	28 585
1955	4 033	91	4 344	1 256	667	664	672	632	512	8 747	32 518	31 993
1956	4 260	41	4 010	1 085	685	712	731	707	655	8 585	30 510	30 085
1957	3 872	151	3 264	799	619	735	249	1 271	679	7 616	39 898	39 347
1958	4 185	265	2 884	740	729	743	443	1 221	666	7 426	39 228	38 809
1959	4 367	238	3 059	895	672	774	240	1 246	792	7 678	44 611	44 198

134. Raastuvanoikeuden ratkaisemat kiinnitykset vuosina 1950—59
Av rådstuvurätten avgjorda inteckningar åren 1950—59

Vuosi År	Kiinteistökiinnityksiä • Inteckningar i fast egendom					Irtaimistokiinnityksiä • Lösöreinteckningar						
	Ratkaistuja asioita Avgjorda ärenden		Myönnettyjä Beviljade	Uudistettuja Förnyade	Kuoletettuja Dödade	Ratkaistuja asioita Avgjorda ärenden	Myönnettyjä Beviljade		Uudistettuja Förnyade		Kuoletettuja Dödade	
	Saatavasta För fordran	Nautintaoikeudesta För nyttjanderätt	1000 mk				Luku Antal	1 000 mk	Luku Antal	1 000 mk	Luku Antal	1 000 mk
1950	2 553	75	10 442 530	811 717	79 335	63	47	133 750	12	35 400	4	4 100
1951	2 459	94	8 562 760	550 270	305 410	[1]) 48	34	7 786 100	6	8 935	6	9 450
1952	2 333	98	9 670 794	610 721	467 980	47	39	539 350	8	20 700	—	—
1953	3 085	45	10 248 203	1 007 794	384 663	61	43	2 572 650	15	14 300	3	1 400
1954	3 387	67	11 050 345	1 595 058	403 467	51	33	4 200 200	13	38 425	5	154 300
1955	4 227	49	13 748 136	2 968 784	193 533	68	43	17 755 800	20	17 900	5	13 300
1956	3 911	39	12 188 399	2 272 145	297 675	60	35	1 021 200	22	162 660	3	9 500
1957	3 187	29	3 752 552	3 495 104	395 183	48	10	804 601	37	91 200	1	1 000
1958	2 798	38	12 150 760	3 389 745	361 201	48	22	358 500	25	69 106	1	3 000
1959	2 946	45	13 825 181	2 659 497	417 671	68	46	1 080 800	18	63 267	4	5 200

[1]) Tähän sisältyy 2 hylättyä tapausta. • [1]) Inkl. 2 förkastade ärenden.

135. Raastuvanoikeudessa syytetyt henkilöt vuosina 1935—58
Vid rådstuvurätten åtalade personer åren 1935—58

Vuosi / År	Syypääksi tuomitsematta jätettyjä / Ej sakfällda: Vapautettuja / Frikända	Joita ei ole voitu tuomita tai joita vastaan syytettä ei ole jatkettu / Vilka ej kunnat sakfällas eller mot vilka åtalet ej fullföljts	Summa	Syypääksi tuomittuja / Sakfällda: Tuomittu / Dömda till: Kuritushuonerangaistukseen / Tukthusstraff	Vankeusrangaistukseen / Fängelsestraff	Sakkoihin / Böter	Muihin rangaistuksiin / Andra straff	Summa	Siitä ehdollisesti tuomittuja • Därav villkorligt dömda till: Kuritushuonerangaistukseen / Tukthusstraff	Vankeusrangaistukseen / Fängelsestraff	Sakkoihin / Böter	Kaikkiaan syytettyjä / Samtliga åtalade: M.	N. / Kv.	Summa
1935	480	357	837	420	594	5 566	12	6 592	11	151	5	6 733	696	7 429
1940	323	593	916	328	534	5 485	5	6 352	14	203	3	6 198	1 070	7 268
1945	1 105	711	1 816	[1]) 885	2 015	15 344	11	18 255	98	650	12	16 311	3 760	20 071
1950	1 054	390	1 444	400	1 162	21 121	6	22 689	38	366	3	21 568	2 565	24 133
1954	953	432	1 385	380	1 230	26 738	11	28 359	54	416	3	27 370	2 374	29 744
1955	1 169	733	1 902	426	1 229	29 186	8	30 849	65	432	27	30 216	2 535	32 751
1956	888	828	1 716	406	1 142	28 411	7	29 966	69	388	14	29 642	2 040	31 682
1957	1 195	810	2 005	517	1 395	36 729	11	38 652	85	494	21	37 799	2 858	40 657
1958	1 189	783	1 972	565	1 457	36 485	8	38 515	78	472	13	37 772	2 715	40 487

[1]) Tähän sisältyy 1 kuolemanrangaistukseen tuomittu. • [1]) Inkl. 1, som dömts till dödsstraff.

136. Maistraatin käsittelemät ulosottoasiat vuosina 1950—59
Av magistraten handlagda utsökningsmål åren 1950—59

A. Loppuun käsitellyt asiat v. 1959 • Slutbehandlade mål år 1959

Ulosottoasiain laatu / Utsökningsmålens art	Tutkimatta jätettyjä / Icke upptagna till prövning	Rauenneita / Förfallna	Riitaisina tuomioistuimen käsiteltäväksi siirrettyjä / Som tvistiga hänskjutna till domstols behandling	Kokonaan t. osittain myönteisesti ratkaistuja / Helt t. delvis i positiv riktning avgjorda	Hylättyjä / Förkastade	Summa
Lainhaku • Lagsökning	15	757	12	1 297	17	2 098
Takavarikko tai muu vakuustoimenpide ilman lainhakua [1]) • Kvarstad eller annan säkerhetsåtgärd utan lagsökning [1])	15	89	—	63	15	182
Häätö • Avhysning	30	30	4	107	6	177
Muu virka-apu • Annan handräckning	22	42	—	235	7	306
Valitus ulosottomiehen menettelystä • Klagan över utmätningsmans förfarande	8	37	5	80	5	135
Muu toimenpide • Annan åtgärd	5	45	4	[2]) 1 093	3	1 150
Summa	95	1 000	25	2 875	53	4 048

[1]) Ilman että saatavaa, jota takavarikko tai kielto varmistaisi, samalla uloshaettiin. [2]) Selvitetty valaehtoisen ilmoituksen perusteella (verot).
[1]) Utan att den fordran, vars säkerställande avsetts, tillika utsökts. [2]) Utredning på basen av anmälan under edlig förpliktelse (skatter).

B. Kaikki käsiteltävinä olleet asiat • Samtliga handlagda mål

Vuosi / År	Edell. vuodelta siirtyneitä / Kvarstående fr. föreg. år	Uusia / Nya	Summa	Tutkimatta jätettyjä / Icke upptagna till prövning	Rauenneita / Förfallna	Ratkaistuja • Avgjorda: Tuomioistuimelle siirrettyjä / Till domstol hänskjutna	Myönteisesti ratkaistuja / I positiv riktning avgjorda	Hylättyjä / Förkastade	Summa	Seur. vuoteen siirtyneitä / Kvarstående till följ. år	Maksamaan tuom. velallisia / Gäldenärer, som ålagts betalningsskyldighet	Asioita / Mål	Maksettavaksi tuom. pääomamäärä / Till utbetalning dömda kapitalbelopp 1 000 mk
1950	398	1 081	1 479	42	245	56	632	100	1 075	404	390	353	66 547
1951	404	841	1 245	69	204	28	522	99	922	323	281	251	42 769
1952	323	1 292	1 615	78	189	33	727	148	1 175	440	420	306	65 990
1953	440	4 342	4 782	68	265	46	3 620	191	4 190	592	911	591	66 125
1954	592	4 761	5 353	98	398	67	4 074	74	4 711	642	1 153	836	73 000
1955	642	5 872	6 514	122	461	90	5 113	77	5 863	651	1 514	1 072	55 000
1956	651	3 622	4 273	77	375	111	2 884	62	3 509	764	1 141	864	311 130
1957	764	4 135	4 899	134	371	117	3 451	115	4 188	711	1 241	843	42 067
1958	711	3 729	4 440	143	678	22	2 822	45	3 710	730	1 309	1 066	132 950
1959	730	4 529	5 259	95	1 000	25	2 875	53	4 048	1 211	1 513	1 297	53 814

137. Kiinteistöjen luovutukset, joille raastuvanoikeus myönsi lainhuudon, kaupunginosittain vuosina 1958—59
Överlåtelser av fast egendom, för vilka rådstuvurätten beviljat lagfart, stadsdelsvis åren 1958—59

A. Asemakaavoitettu alue • Stadsplanelagt område

Vuosi ja kaupunginosa År och stadsdel	Luovutukset myynnin perusteella • Överlåtelser på grund av försäljning									Summa			Luovutukset perinnön, testamentin, pesänosituksen tai lahjan perusteella Överlåtelser på grund av arv, testamente, boskifte eller gåva		Muut luovutukset Andra överlåtelser		Kaikkiaan Samtliga	
	Rakentamattomat kiinteistöt Obebyggda fastigheter			Kiinteistöt, joille oli rakennettu puu- tai pieniä kivirakennuksia Med trähus eller små stenhus bebyggda fastigheter			Kiinteistöt, joille oli rakennettu suuria kivirakennuksia Med stora stenhus bebyggda fastigheter											
	Lainhuudot Lagfarter	Pinta-ala Areal m²	Hinta Pris 1 000 mk	Lainhuudot Lagfarter	Pinta-ala Areal m²	Hinta Pris 1 000 mk	Lainhuudot Lagfarter	Pinta-ala Areal m²	Hinta Pris 1 000 mk	Lainhuudot Lagfarter	Pinta-ala Areal m²	Hinta Pris 1 000 mk	Lainhuudot Lagfarter	Pinta-ala Areal m²	Lainhuudot Lagfarter	Pinta-ala Areal m²	Lainhuudot Lagfarter	Pinta-ala Areal m²
1959																		
1	—	—	—	1	1 030	32 500	3	1 431	72 700	4	2 461	105 200	—	—	1	1 126	5	3 587
2	—	—	—	—	—	—	1	3 411	142 980	1	3 411	142 980	—	—	1	1 207	2	4 618
3	—	—	—	—	—	—	3	2 398	199 000	3	2 398	199 000	7	389	—	—	10	2 787
4	—	—	—	1	1 497	11 000	4	4 955	176 850	5	6 452	187 850	—	—	2	2 848	7	9 300
5	1	1 056	36 000	1	1 046	35 000	1	18	675	3	2 120	71 675	—	—	1	1 561	4	3 681
6	—	—	—	2	2 647	43 500	2	1 695	167 500	4	4 342	211 000	—	—	1	1 166	5	5 508
7	—	—	—	1	1 953	37 000	—	—	—	1	1 953	37 000	—	—	—	—	1	1 953
8	1	1 006	5 000	—	—	—	—	—	—	1	1 006	5 000	—	—	—	—	1	1 006
10	2	3 010	162 500	2	2 138	143 000	1	816	22 000	5	5 964	327 500	1	1 119	1	2 453	7	9 536
11	1	1 373	18 000	5	7 736	235 500	2	3 193	36 300	8	12 302	289 800	—	—	—	—	8	12 302
12	—	—	—	3	2 205	37 340	1	520	7 500	4	2 725	44 840	—	—	1	3 944	5	6 669
13	—	—	—	—	—	—	—	—	—	—	—	—	—	—	1	1 512	1	1 512
14	—	—	—	—	—	—	—	—	—	—	—	—	1	702	1	21 151	2	21 853
15	—	—	—	—	—	—	—	—	—	—	—	—	—	—	2	15 748	2	15 748
16	—	—	—	—	—	—	—	—	—	—	—	—	1	950	—	—	1	950
22	2	8 661	95 500	—	—	—	—	—	—	2	8 661	95 500	—	—	—	—	2	8 661
28	22	31 049	24 668	—	—	—	—	—	—	22	31 049	24 668	4	7 498	10	43 404	36	81 951
29	18	62 366	190 700	9	14 271	96 671	—	—	—	27	76 637	287 371	—	—	4	5 672	31	82 309
30	4	8 725	84 900	—	—	—	—	—	—	4	8 725	84 900	2	23 655	—	—	6	32 380
31	32	74 846	492 530	4	5 910	44 500	—	—	—	36	80 756	537 030	1	2 990	3	8 094	40	91 840
33	4	28 784	73 000	—	—	—	—	—	—	4	28 784	73 000	1	1 717	2	3 252	7	33 753
36	1	1 378	1 378	—	—	—	—	—	—	1	1 378	1 378	—	—	—	—	1	1 378
38	—	—	—	—	—	—	—	—	—	—	—	—	—	—	1	1 996	1	1 996
39	22	37 010	15 666	1	1 170	450	—	—	—	23	38 180	16 116	2	3 117	4	6 699	29	47 996
42	15	66 641	485 750	—	—	—	—	—	—	15	66 641	485 750	—	—	—	—	15	66 641
43	1	958	1 000	—	—	—	—	—	—	1	958	1 000	—	—	1	25 778	2	26 736
44	5	12 085	17 695	—	—	—	—	—	—	5	12 085	17 695	—	—	1	1 669	6	13 754
46	2	39 482	117 816	—	—	—	—	—	—	2	39 482	117 816	—	—	2	19 636	4	59 118
Summa	*133*	*378 430*	*1 822 103*	*30*	*41 603*	*716 461*	*18*	*18 437*	*825 505*	*181*	*438 470*	*3 364 069*	*20*	*42 137*	*40*	*168 916*	*241*	*649 523*
1958	99	296 361	1 157 608	23	35 371	935 456	6	14 765	317 972	128	346 497	2 411 036	33	161 453	43	183 763	204	691 713

B. Asemakaavoittamaton alue • Områden utom stadsplanen

Vuosi ja kaupunginosa (kylä) / År och stadsdel (by)		Luovutukset myynnin perusteella / Överlåtelser på grund av försäljning			Luovutukset perinnön, testamentin, pesänosituksen tai lahjan perusteella / Överlåtelser på grund av arv, testamente, boskifte eller gåva		Muut luovutukset / Andra överlåtelser		Kaikkiaan / Samtliga	
		Lainhuudot / Lagfarter	Pinta-ala / Areal m²	Hinta / Pris 1 000 mk	Lainhuudot / Lagfarter	Pinta-ala / Areal m²	Lainhuudot / Lagfarter	Pinta-ala / Areal m²	Lainhuudot / Lagfarter	Pinta-ala / Areal m²
1959										
Lauttasaari	Drumsö	14	66 292	98 977	2	1 983	—	—	16	68 275
Munkkiniemi	Munksnäs	1	2 362	15 000	1	773	3	1 875	5	5 010
Pitäjänmäki	Sockenbacka	8	39 677	14 102	1	1 613	—	—	9	41 290
Konala	Kånala	22	70 221	49 123	—	—	—	—	22	70 221
Haaga	Haga	12	18 095	89 599	2	1 634	4	2 470	18	22 199
Etelä-Kaarela	Södra Kårböle	20	32 420	27 436	4	7 267	—	—	24	39 687
Pasila	Böle	—	—	—	3	2 723	1	20 000	4	22 723
Oulunkylä	Åggelby	7	8 265	19 079	1	1 610	1	461	9	10 336
Pakila	Baggböle	57	95 414	68 649	10	39 083	—	—	67	134 497
Tuomarinkylä	Domarby	29	56 003	39 464	1	1 650	1	1 500	31	59 153
Pukinmäki	Bocksbacka	4	4 507	2 740	3	6 305	1	28 100	8	38 912
Tapaninkylä	Staffansby	108	248 038	101 916	23	117 901	11	23 041	142	388 980
Suutarila	Skomakarböle	10	19 756	9 866	3	10 163	—	—	13	29 919
Ala-Tikkurila	Nedre Dickursby	31	119 929	39 778	1	2 151	—	—	32	122 080
Malmi	Malm	33	62 569	46 350	6	20 534	3	10 590	42	93 693
Kulosaari	Brändö	12	22 360	52 660	—	—	1	1 234	13	23 594
Laajasalo	Degerö	38	121 461	75 091	8	26 471	2	7 429	48	155 361
Herttoniemi	Hertonäs	6	9 535	7 957	1	11 630	—	—	7	21 165
Vartiokylä	Botby	59	111 476	79 534	11	14 330	4	4 911	74	130 717
Mellunkylä	Mellungsby	54	157 746	68 351	6	50 783	4	31 264	64	239 793
	Summa	*525*	*1 266 126*	*905 672*	*87*	*318 604*	*36*	*132 875*	[1]) *648*	[1]) *1 717 605*
1958		440	1 059 005	669 744	62	656 557	44	127 072	[2]) 546	[2]) 1 842 634

[1]) Lisäksi 1 lainhuuto 1 kiinteistölle Konalassa, pinta-ala 12.7 ha sekä 4 lainhuutoa 2 kiinteistölle Mellunkylässä, pinta-alat 30.0 ha ja 53.8 ha. Jälkimmäisen osalta on kysymys lahjasta, joka on myöhemmin myyty 92 milj. mk:n kauppahinnasta Helsingin kaupungille. [2]) Samoin 1 lainhuuto Helsingin kaupungille Tapaninkylässä, pinta-ala 6.6 ha ja kauppahinta tuntematon.

[1]) Dessutom beviljades 1 lagfart för 1 lägenhet om 12.7 ha i Kånala, samt 4 lagfarter för 2 lägenheter om 30.0 ha och 53.8 ha i Mellungsby. Den sistnämnda är en gåva, som senare blivit såld för en köpeskilling om 92 milj. mk till Helsingfors stad. [2]) Dito Helsingfors stad 1 lagfart om 6.6 ha i Staffansby, köpeskillingen okänd.

Muist. Taulukko tarkoittaa mainittuina vuosina myönnettyjä lainhuutoja, vaikka usein kauppakirja on päivätty jo aikaisemmin. — Sama kaupunginosa (kylä) saattaa sisältyä sekä A- että B-taulukkoon riippuen siitä onko kiinteistö asemakaavoitetulla tai -kaavoittamattomalla alueella.

Anm. Tabellen avser under nämnda år beviljade lagfarter, fastän köpebrevet ofta daterats redan tidigare. — Samma stadsdel (by) kan ingå både i tabell A och B, beroende på om den fasta egendomen ligger inom stadsplanelagt område eller utom stadsplanen.

138. Raastuvanoikeuden syypääksi tuomitsemat henkilöt rikosten laadun mukaan vuosina 1957—58

Av rådstuvurätten sakfällda personer efter brottens art åren 1957—58

Rikoksen laatu Brottets art	Syypääksi tuomittuja • Sakfällda			
	1957		1958	
	Summa	Siitä N. Därav Kv.	Summa	Siitä N. Därav Kv.
I. Rikoslakia vastaan tehdyt rikokset • Brott mot strafflagen				
Murha • Mord	—	—	—	—
Tahallinen tappo • Viljadråp	2	—	4	—
Kuoleman aiheuttanut pahoinpitely • Misshandel med dödlig påföljd	4	—	7	—
Törkeä pahoinpitely • Grov misshandel	9	—	15	1
Törkeätä lievempi pahoinpitely • Misshandel, varav mindre lyte följt	158	4	134	2
Lievä pahoinpitely • Misshandel, varav ringa eller ingen skada följt	709	29	686	19
Kuolemantuottamus • Vållande till annans död	24	1	24	—
Sikiön lähdettäminen ja heitteille paneminen ym. • Fosters fördrivande och utsättande etc.	30	24	6	4
Kunnianloukkaus • Ärekränkning	29	8	42	10
Tavallinen varkaus • Enkel stöld	420	80	401	70
Näpistäminen • Snatteri	270	56	254	62
Törkeä varkaus • Grov stöld	249	11	264	8
Kavaltaminen • Försnillning	269	46	262	25
Ryöstö • Rån	45	4	37	1
Kiristäminen • Utpressning	7	—	5	1
Varastetun tavaran kätkeminen • Döljande av tjuvgods	165	18	140	19
Petos • Bedrägeri	292	37	424	47
Väkivalta virkamiestä vastaan • Våld mot tjänsteman	135	5	131	5
Haitanteko virkamiehelle • Hindrande av tjänsteman i tjänsteutövning	346	46	374	27
Siveellisyysrikokset • Sedlighetsbrott	105	19	107	22
Rauhanrikkominen • Fridsbrott	48	9	34	5
Asiakirjan väärentäminen • Förfalskning av urkund	158	30	206	29
Virkarikokset • Tjänstebrott	12	2	18	3
Salakuljetus • Lurendrejeri	435	22	434	40
Juopumus • Fylleri	18 676	1 245	17 920	1 154
Muut rikokset • Övriga brott	2 097	201	2 223	204
Summa	*24 694*	*1 897*	*24 152*	*1 758*
II. Muut rikokset • Övriga brott				
Väkijuomalakia vastaan tehdyt rikokset • Brott mot lagen om alkoholdrycker	3 037	131	2 337	132
Moottoriajoneuvoliikennettä koskevat rikokset • Brott ang. trafik med motorfordon	12 345	534	13 536	626
Siitä moott.ajoneuvon kuljettaminen juopuneena • Därav framf. av motorfordon i berusat tillstånd	273	—	339	2
Muut rikokset yleistä lakia ja asetuksia vastaan • Övriga brott mot allmän lag och förordningar	1 387	223	1 122	118
Summa	*16 769*	*888*	*16 995*	*876*
Kaikkiaan • Samtliga	**41 463**	**2 785**	**41 147**	**2 634**
Erilaatuisiin sivurikoksiin syypääksi tuomittujen luku • Antalet för olikartade bibrott dömda	2 811	129	2 632	119
Syypääksi tuomittuja henkilöitä • Sakfällda personer	38 652	2 656	38 515	2 515

Muist. Henkilö, joka on tuomittu samalla kertaa useammasta kuin yhdestä rikoksesta, on otettu taulukkoon kunkin rikoksen kohdalla.

Anm. Samtidigt för mer än ett brott sakfälld person är i tabellen införd en gång för varje sådant brott.

139. Poliisilaitoksen rikospoliisiosasto vuosina 1955—59
Kriminalpolisavdelningen vid polisinrättningen åren 1955—59

A. Toiminta • Verksamhet

Vuosi År	Ilmoitettuja rikoksia Anmälda brott	Selvitettyjä [1]) rikoksia Utredda [1]) brott		Vangittuja henkilöitä Häktade personer	Syytettyjä henkilöitä Åtalade personer	Tuomioistuimeen siirrettyjä rikosasioita Till domstol förvisade brottmål	Rikoksen vuoksi kadonneen omaisuuden arvo Värdet av genom brott förlorad egendom 1 000 mk	Takaisin saadun omaisuuden arvo Värdet av tillrättaskaffad egendom	
		Luku Antal	%					1 000 mk	%
1955	11 752	8 663	73.7	375	4 766	4 404	139 303	101 852	73.1
1956	13 377	9 512	71.1	357	4 470	4 564	231 785	175 612	75.8
1957	14 675	10 155	69.2	514	4 931	5 091	313 251	243 322	77.7
1958	15 278	10 621	69.5	468	5 138	5 097	250 264	185 932	74.3
1959	14 939	10 891	72.9	497	5 078	5 024	183 134	118 270	64.6

[1]) Tähän sisältyvät myös aikaisemmin ilmoitetut, ko. vuonna selvitetyt rikokset.
[1]) Inkl. även tidigare anmälda, men under ifrågav. år utredda brott.

B. Syytetyt henkilöt • Åtalade personer

Vuosi År	Rikospoliisin toimesta syytetyt • Av kriminalpolisen åtalade									Muut [1]) • Övriga [1])		
	Miehiä; ikä • Män; ålder				Naisia; ikä • Kvinnor; ålder				Kaikkiaan Samtliga	Poikia Gossar	Tyttöjä Flickor	Summa
	15—17	18—20	21—	Summa	15—17	18—20	21—	Summa				
	vuotta • år											
1955	219	177	3 591	3 987	42	66	671	779	4 766	384	32	416
1956	268	198	3 465	3 931	35	65	439	539	4 470	544	20	564
1957	336	261	3 595	4 192	43	60	636	739	4 931	527	30	557
1958	305	228	3 935	4 468	44	59	567	670	5 138	612	35	647
1959	346	245	3 779	4 370	49	60	599	708	5 078	772	43	815

[1]) Huolto- ja lastensuojelulautakunnissa käsiteltävät.
[1]) Behandlas av vård- och barnskyddsnämnderna.

140. Poliisin toimeenpanemat juopuneiden pidätykset vuosina 1955—59
Av polisen företagna anhållanden för fylleri åren 1955—59

Vuosi ja kuukausi År och månad	Vartiopiiri • Vaktdistrikt									Summa	Siitä Därav	
	I	II	III	IV	V	VI	VII	VIII	IX		Miehiä Män	Naisia Kvinnor
1959												
I	482	548	573	671	188	90	55	29	68	2 704	2 519	185
II	538	538	551	738	160	83	84	36	65	2 793	2 591	202
III	689	613	665	770	204	93	75	16	59	3 184	2 970	214
IV	702	581	661	916	197	132	98	46	74	3 407	3 205	202
V	741	618	672	834	233	114	113	38	81	3 444	3 224	220
VI	733	617	583	729	226	94	65	26	62	3 135	2 933	202
VII	790	708	567	732	228	129	105	49	55	3 363	3 110	253
VIII	997	808	739	957	249	156	121	50	78	4 155	3 854	301
IX	948	689	696	841	241	130	120	38	85	3 788	3 554	234
X	980	752	749	819	233	126	122	33	93	3 907	3 660	247
XI	543	623	664	631	176	116	57	26	81	2 917	2 717	200
XII	471	489	587	593	131	107	73	19	71	2 541	2 430	111
Koko vuosi • Hela året	*8 614*	*7 584*	*7 707*	*9 231*	*2 466*	*1 370*	*1 088*	*406*	*872*	*39 338*	*36 767*	*2 571*
1958	6 613	6 911	6 200	9 317	2 518	1 150	943	317	695	34 664	32 019	2 645
1957	6 203	7 726	5 411	8 509	2 556	2 457	941	353	710	34 866	32 247	2 619
1956	4 855	7 295	5 480	7 442	2 400	2 575	1 065	450	631	32 193	30 029	2 164
1955	4 973	7 981	5 759	7 059	2 882	3 301	904	435	640	33 934	31 346	2 588

Muist. Vartiopiirit ovat: I Kruununhaka, II Eira, III Hietaniemi, IV Kallio, V Vallila, VI Töölö, VII Munkkiniemi, VIII Oulunkylä ja IX Malmi.

Anm. Vaktdistrikten är: I Kronohagen, II Eira, III Sandudd, IV Berghäll, V Vallgård, VI Tölö, VII Munksnäs, VIII Åggelby och IX Malm.

141. Syytteet poliisin selvittämistä rikoksista vuosina 1954—59
Åtal för brott som utretts av polisen åren 1954—59

Rikokset Brott	Syytteet Åtal	Siitä aik. vuosilta Därav från tidigare år	Syytettyjä henkilöitä Åtalade personer	Siitä • Därav Väkijuomien vaikutuksen alaisia Påverkade av alkohol	15—17 vuotiaat 15—17 år	18—20 vuotiaat 18—20 år	Syyttämättä jätetty [1] Icke åtalade [1] Alle 15-vuotiaat Under 15 år	15—17 vuotiaat 15—17 år	Syytteet • Åtal 1958	1957	1956	1955	1954
I. Rikoslakia vastaan tehdyt rikokset **Brott mot strafflagen**													
A. Valtioon tai yhteiskuntaan kohdistuneet rikokset *Brott mot staten eller samhället*				1959									
Väkivalta virkamiehelle • Våld mot tjänsteman	133	—	133	104	6	12	—	—	126	147	142	155	163
Muu haitanteko virkamiehelle • Annat hinder mot tjänsteman	836	22	708	270	38	31	16	—	823	842	727	680	815
Perätön lausuma • Osann utsaga	30	4	32	—	1	1	—	—	25	25	31	22	38
Rauhanrikkominen • Fridsbrott	89	3	88	31	2	2	3	—	62	81	67	80	102
Murhapoltto • Mordbrand	7	—	6	3	—	—	—	—	2	—	3	—	—
Asiakirjan väärennys • Förfalskning av urkund	532	52	292	18	7	18	1	—	525	283	257	188	185
Juopumus • Fylleri	21 381	—	21 379	•	142	422	2	—	18 644	18 793	16 428	16 940	14 619
Muut valtioon tai yhteiskuntaan kohdistuneet rikokset Övriga brott mot staten eller samhället	1 504	38	1 317	384	77	112	92	—	1 543	1 739	1 328	1 574	1 645
Summa	*24 512*	*119*	*23 955*	*810*	*273*	*598*	*114*	—	*21 750*	*21 910*	*18 983*	*19 639*	*17 567*
B. Yksilöön kohdistuneet rikokset *Brott mot individen*													
Murha, täytetty rikos • Mord, fullbordat brott	—	—	—	—	—	—	—	—	—	2	2	2	4
Tappo tai kuoleman aih. pahoinpitely • Dråp eller misshandel med dödlig påföljd	11	—	12	8	—	2	—	—	13	10	12	9	9
Murhan tai tapon yritys • Försök till mord eller dråp	2	1	2	2	—	—	—	—	3	8	4	11	3
Törkeä pahoinpitely • Grov misshandel	15	—	16	14	1	—	—	—	16	16	11	6	6
Törkeätä lievempi pahoinpitely • Lindrigare än grov misshandel	87	7	84	53	3	6	1	—	74	71	75	120	83
Kuoleman tai vaikean ruumiinvamman tuottaminen Dödsvållande eller vållande till svår kroppsskada	29	1	31	4	—	2	—	—	35	38	38	32	17
Lievä pahoinpitely • Lindrig misshandel	956	12	995	451	22	86	11	—	907	1 108	942	1 092	1 192
Aseen nostaminen • Resande av vapen	28	—	28	18	—	3	1	—	31	18	39	29	35
Lapsenmurha • Barnamord	—	—	—	—	—	—	—	—	—	2	1	1	1

Muut rikokset RL:n 22 lukua vastaan • Övriga brott mot 22 kapitlet i SL	8	—	13	—	—	—	—	—	16	16	16	12	37
Muut yksilöön kohdistuneet rikokset • Övriga brott mot individen	94	4	96	14	4	2	4	1	97	130	101	157	142
Summa	*1 230*	*25*	*1 277*	*564*	*30*	*101*	*17*	*1*	*1 192*	*1 419*	*1 241*	*1 471*	*1 529*
C. Omaisuusrikokset • Egendomsbrott													
Tavallinen varkaus, näpisteleminen • Enkel stöld, snatteri	2 084	118	1 183	353	193	135	357	—	1 816	2 144	1 788	1 484	1 446
Törkeä varkaus, murto • Grov stöld, inbrott	751	93	558	129	155	79	260	—	837	847	1 091	477	433
Moottoriajoneuvon anastaminen • Tillgrepp av motorfordon	106	18	124	19	55	20	56	—	133	••	••	••	••
Kavaltaminen • Försnillning	562	79	415	14	6	23	1	—	555	521	344	489	413
Ryöstö • Rån	58	4	79	60	10	13	1	—	58	57	35	30	42
Kiristäminen • Utpressning	11	—	18	7	6	1	3	—	4	19	3	8	13
Varastetun tavaran kätkeminen • Döljande av tjuvgods	241	1	178	22	33	20	21	—	209	161	100	120	117
Petos • Bedrägeri	1 540	247	943	84	10	29	—	—	1 618	1 207	1 393	1 160	1 381
Muut omaisuusrikokset • Övriga egendomsbrott	460	25	395	89	48	32	80	1	412	391	397	383	365
Summa	*5 813*	*585*	*3 893*	*777*	*516*	*352*	*779*	*1*	*5 642*	*5 347*	*5 151*	*4 151*	*4 210*
II. Väkijuomalakia vastaan tehdyt sekä muut rikokset • Brott mot lagen om alkoholdrycker samt övriga brott													
Väkijuomien luvaton valmistus • Olovlig tillverkning av alkoholdrycker	5	—	5	—	—	—	—	—	6	—	7	5	4
Väkijuomien luvaton myynti • Olovlig försäljning av alkoholdrycker	862	7	864	25	6	8	1	—	838	897	681	1 167	988
Muut väkijuomalakirikokset • Övriga brott mot lagen om alkoholdrycker	1 132	1	1 129	320	51	113	4	—	1 271	1 530	1 053	1 065	1 020
Moott.ajon. kuljettaminen juopuneena • Framf. av motorf. i berusat tillstånd	418	3	417	417	7	18	—	—	423	315	306	284	252
Muut moott.ajon. liikennettä kosk. rikokset • Övriga brott ang. trafik med motorfordon	16 323	57	16 312	66	433	854	55	19	14 832	12 955	9 730	8 893	7 079
Muut rikokset • Övriga brott	1 896	29	1 737	76	113	117	34	29	1 624	1 641	1 518	7 202	6 483
Summa	*20 636*	*97*	*20 464*	*904*	*610*	*1 110*	*94*	*48*	*18 994*	*17 338*	*13 295*	*18 616*	*15 826*
Kaikkiaan • Totalsumma	**52 191**	**826**	**49 589**	**3 055**	**1 429**	**2 161**	**1 004**	**50**	**47 578**	**46 014**	**38 670**	**43 877**	**39 132**
Kaupungin järjestyssääntöjä vastaan tehdyt rikkomukset • Överträdelser av stadens ordningsstadgar	*5 816*	*5*	*5 829*	*2 962*	*23*	*83*	*23*	—	*5 117*	*6 034*	*5 809*	—	—

[1]) Huolto- ja lastensuojelulautakunnissa käsiteltävät.
[1]) Behandlas av vård- och barnskyddsnämnderna.

142. Juopumuksesta pidätetyt, kaupungissa asuvat henkilöt vuosina 1955—59
För fylleri anhållna, i staden bosatta personer åren 1955—59

Vuosi ja ikä / År och ålder	Henkilöitä, jotka vuoden aikana pidätettiin / Personer, som under året anhölls: 1 kerran / 1 gång		2 kertaa / gånger		3 kertaa / gånger		4 kertaa / gånger		5 kertaa / gånger		6—9 kertaa / gånger		10— kertaa / gånger		Kaikkiaan / Samtliga			Näistä syytteeseen pantu / Av dessa åtalades		
	M.	N. Kv.	M.	N. Kv.	M.	N. Kv.	M.	N. Kv.	M.	N. Kv.	M.	N. Kv.	M.	N. Kv.	M.	N. Kv.	Summa	M.	N. Kv.	Summa
1959																				
Ikä, vuotta / Ålder, år																				
—17	85	5	27	—	5	—	1	—	—	—	—	—	—	—	118	5	123	75	1	76
18—20	335	16	38	2	13	1	10	—	10	—	8	—	—	—	414	19	433	256	12	268
21—29	1 604	61	494	12	214	6	130	2	83	3	109	3	43	2	2 677	89	2 766	1 913	33	1 946
30—39	1 961	173	612	43	378	22	195	13	159	9	307	19	173	5	3 785	284	4 069	2 783	125	2 908
40—49	1 669	183	609	73	316	39	179	21	151	17	253	27	179	25	3 356	385	3 741	2 408	201	2 609
50—59	1 192	110	382	38	181	22	114	12	75	12	164	12	115	9	2 223	215	2 438	1 524	125	1 649
60—	325	51	92	12	57	7	28	2	18	3	40	4	29	1	589	80	669	405	38	443
Summa	*7 171*	*599*	*2 254*	*180*	*1 164*	*97*	*657*	*50*	*496*	*44*	*881*	*65*	*539*	*42*	*13 162*	*1 077*	*14 239*	*9 364*	*535*	*9 899*
1958	6 854	682	2 023	186	1 019	91	586	41	359	28	725	102	364	39	11 930	1 169	13 099	6 899	578	7 477
1957	7 157	616	2 124	202	1 010	74	585	42	379	39	754	93	413	37	12 422	1 103	13 525	7 865	600	8 465
1956	6 774	591	1 954	155	898	90	569	53	371	40	686	66	432	25	11 684	1 020	12 704	6 618	467	7 085
1955	6 945	625	2 006	170	974	97	626	69	419	36	690	65	427	36	12 087	1 098	13 185	7 217	579	7 796

143. Tulipalot vuosina 1956—59 • Eldsvådor åren 1956—59

Vuosi ja syttymissyy / År och brandorsak	Syttymispaikka • Platsen för brandens uppkomst: Asuinrakennus / Bostadshus	Tehdaslaitos, työ- ja liikehuone / Fabriksinrättning, arbets- och affärslokal	Hotelli, sairaala ym. / Hotell, sjukhus m.m.	Autotalli, sauna ym. / Garage, bastu m.m.	Vaja, parakki ym. / Lider, barack m.m.	Auto ym. kulkuneuvo / Bil o.a. kommunikationsmedel	Varasto / Magasin, lager	Rakennustyömaa / Arbetsplats vid bygge	Kellari, hissi ym. / Källare, hiss m.m.	Katto, ullakko ym. / Tak, vind m.m.	Metsä / Skog	Maasto / Mark	Muuntaja yms. / Transformator o.dyl.	Muu / Annan	Summa
1959															
Varomaton tupakointi • Vårdslös tobaksrökning	25	2	3	—	4	4	2	6	10	—	—	53	1	8	118
Lasten tulenkäsittely • Barnens hant. med eld	4	—	—	1	11	2	3	2	5	1	3	66	—	7	105
Muu tulen huolimaton käsittely (puhalluslamppu, tulitikut ym.) • Annan vårdslös hantering med eld (blåslampa, tändstickor m.m.)	30	28	8	5	7	10	11	27	3	12	10	71	—	13	235
Viallinen tulisija ja savuhormi, niiden liikakuumeneminen • Bristfällig eldstad och rökfång, deras överhettning	13	4	1	8	2	—	—	39	1	2	—	—	—	—	70
Kipinä, kuuma tuhka tai esine • Gnista, het aska eller hett föremål	3	9	—	—	2	1	—	5	2	1	—	—	—	7	30
Räjähdys, kipinä yms. teollisuudessa ja liikenteessä • Explosion, gnista o. dyl. i industri och trafik	3	17	1	2	—	1	3	2	—	—	—	9	—	—	38
Tulenarkojen nesteiden huolimaton käsittely Vårdslös hantering med eldfarliga vätskor.	2	6	—	—	1	—	—	—	1	—	—	—	—	—	10
Sähkölaitteiden huolimaton käsittely • Vårdslös hantering med elektriska apparater	14	1	5	1	—	—	—	1	—	—	—	—	—	—	22
Muut sähköstä aiheutuvat syyt • Andra av elektricitet föranledda orsaker	7	6	2	2	1	38	1	2	8	—	—	—	5	—	72
Itsesytytys • Självantändning	5	2	—	1	—	29	10	2	—	1	—	—	2	17	69
Tuho- ja murhapoltto • Mordbrand	1	—	—	—	1	1	2	1	—	2	—	20	—	—	28
Muu syy • Annan orsak	2	—	—	—	1	—	—	—	—	1	—	—	2	—	6
Tuntematon syy • Okänd orsak	14	4	1	—	7	2	5	4	2	1	1	38	—	3	82
Summa	123	79	21	20	37	88	37	91	32	21	14	257	10	55	885
1958	135	69	14	17	19	86	41	56	46	11	3	61	16	32	606
1957	116	76	10	18	35	89	47	38	48	18	13	72	18	50	648
1956	142	112	19	17	52	101	37	69	60	15	7	111	18	57	817

144. Kiinteistöviraston hoidossa ja valvonnassa oleva maatalous vuosina 1955—59
Av fastighetskontoret övervakat och förvaltat lantbruk åren 1955—59

Vuosi År	Peltoala • Åkerareal			Puhdas tuotto • Nettoavkastning					
	Omassa viljelyksessä I egen bebrukning	Vuokralle annettuna Utarrenderade	Summa	Maataloudesta Lantbruk	Maanvuokrauksesta Arrende	Rakennusten vuokrauksesta Hyra för byggnader	Summa	Ha kohden maataloudesta Per ha av lantbruket	Ha kohden maan vuokrauksesta Per ha av utarrenderad jord
	ha			mk					
1955	924	684	1 608	9 741 380	2 201 179	— 483 089	11 459 470	10 543	3 218
1956	915	661	1 576	4 001 522	3 005 493	122 743	7 129 758	4 373	4 547
1957	909	652	1 561	6 068 291	3 597 079	294 421	9 959 791	6 675	5 517
1958	904	662	1 566	14 481 283	2 946 072	1 596 019	19 023 374	16 019	4 450
1959	894	698	1 592	21 179 499	3 813 417	2 219 867	27 212 783	23 690	5 463

145. Rakennusviraston puhtaanapito-osasto vuosina 1945—59
Byggnadskontorets renhållningsavdelning åren 1945—59

Vuosi År	Katujen puhtaanapito • Gaturenhållning				Kiinteistöjen puhtaanapito [2]) • Fastighetsrenhållning[2])					Kaatopaikat ja korjauspaja [3]) Avstjälpningsplatserna samt verkstaden [3]) Kaatopaikat ja korjauspaja [3]) Avstjälpningsplatserna samt verkstaden [3])
	Työntekijöitä keskimäärin Arbetare i medeltal	Henkilötyöt Personarbeten	Hevostyöt Arbeten med häst	Autotyöt Arbeten med bil	Kiinteistöjä Fastigheter	Työntekijöitä keskimäärin Arbetare i medeltal	Henkilötyöt Personarbeten	Hevostyöt Arbeten med häst	Autotyöt Arbeten med bil	
		Työtunnit [1]) • Arbetstimmar [1]) 1 000					Työtunnit [1]) • Arbetstimmar [1]) 1 000			
1945.....	420	555.5	13.3	35.1	2 187	188	256.5	25.5	120.2	74.4
1950.....	304	538.0	17.4	49.3	2 732	162	186.8	0.6	155.2	103.4
1955.....	481	892.7	17.5	142.2	3 435	169	219.7	—	168.6	121.2
1956.....	537	1 028.8	28.2	218.6	3 693	185	258.9	—	180.6	135.4
1957.....	594	1 388.0	28.2	302.5	3 826	186	255.0	—	174.2	37.2
1958.....	575	1 273.0	26.1	321.5	4 111	189	268.0	—	182.8	28.4
1959.....	650	1 274.8	20.2	327.4	4 294	198	264.6	—	185.8	29.9

[1]) Paitsi varastossa. [2]) Kaatopaikkojen työntekijät ml. [3]) Korjauspaja siirrettiin v. 1957 Konevarikon yhteyteen.
[1]) Exkl. vid förrådet. [2]) Inkl. arbetare vid avstjälpningsplatserna. [3]) Verkstaden har år 1957 överförts till Maskindepån.

146. Sähkölaitos vuosina 1956—59 • Elverket åren 1956—59

Vuosi År	Liittymisjohtoja Anslutningsledningar	Sähkönkuluttajia Elförbrukare		Kehitetty sähkö (netto) Alstrad elektricitet (netto)			Kulutettu sähköä Förbrukad elektricitet					Lämmönmyynti Värmeförsäljningen		
		Kaikkiaan Totalt	1 000 asukasta kohden På 1 000 invånare	Laitoksessa I verket	Muualla Annorstädes	Summa	Kaikkiaan Totalt	Siitä • Därav Yksityistaloudet Privathushållning	Teollisuus ja liikeelämä Ind. o. affärsliv	Ulkovalaistus Yttre belysning	Liikenne Trafik	Kaikkiaan Totalt	Siitä • Därav Vesikaukolämm. [1]) Vattentjärrvärme [1])	Höyrykaukolämm. Ångfjärrvärme
				GWh [2])								Tcal		
1956	17 893	140 703	334.1	166.8	365.7	532.5	440.2	99.2	238.7	11.1	22.9	—	—	—
1957	18 645	145 915	338.5	99.3	415.0	514.3	479.3	111.5	258.2	12.1	25.1	57.6	8.7	••
1958	19 491	147 463	333.9	51.3	492.3	543.6	512.1	125.2	271.2	13.2	25.6	101.1	51.3	46.1
1959	20 175	152 490	338.4	192.2	436.8	629.0	546.2	130.3	285.2	13.9	26.5	168.6	114.6	49.3

[1]) Kuluttajayksikköjä oli v. 1957 27, v. 1958 110 ja v. 1959 205. [2]) GWh = 1 000 000 kWh.
[1]) Antalet konsumtionsenheter var år 1957 27, år 1958 110 och år 1959 205. [2]) GWh = 1 000 000 kWh.

147. Vesilaitos vuosina 1935—59 • Vattenverket åren 1935—59

Vuosi / År	Vedennosto • Vattenuppfordringen: Koko vedennosto / Hela uppfordringen 1 000 m³: Pintavesilaitokset / Ytvattenverken	Pohjavesilaitos / Grundvattenverket	Summa	Vedennosto vuorokautta kohden / Uppfordring per dygn m³: Suurin / Maximum	Pienin / Minimum	Keskimäärin / I medeltal	Maksavia kuluttajia / Betalande konsumenter: Kaikkiaan / Samtliga	Siitä kaupungin omat talot, kaivot ym. / Därav stadens egna gårdar, brunnar m. m.	Vedenkulutus / Vattenförbrukningen 1 000 m³: Mittarien laskema kulutus / Av mätare uppmätt förbrukning: Yksityinen kulutus / Enskild förbrukning	Yleinen kulutus [1] / Allmän förbrukning [1]	Muu kulutus [2] / Övrig förbrukning [2]	Kokonaiskulutus / Totalförbrukning	Vedenkulutus keskimäärin asukasta ja vuorokautta kohden, litraa / Vattenförbrukning i medeltal per invånare och dygn, liter: Koko vedenkulutus / Total förbrukning	Yksityinen vedenkulutus / Enskild förbrukning
1935	14 008	—	14 008	46 705	21 206	38 378	3 140	261	12 028	1 081	899	14 008	165.1	141.8
1940	17 867	136	18 003	66 766	26 296	49 189	3 984	312	15 307	1 208	1 488	18 003	183.2	155.7
1945	20 372	276	20 648	81 972	36 106	56 570	4 235	320	19 126	1 322	200	20 648	181.4	168.0
1950	27 842	119	27 961	97 066	47 245	76 607	5 298	458	24 812	2 007	1 142	27 961	205.1	182.0
1955	36 809	164	36 973	122 210	55 150	100 729	6 241	584	33 540	3 328	105	36 973	248.2	225.2
1956	39 907	174	40 081	142 750	63 640	109 510	6 537	586	35 782	3 541	758	40 081	262.8	234.6
1957	41 460	178	41 638	135 300	66 240	114 080	6 650	521	35 612	3 705	2 321	41 638	267.7	229.0
1958	42 110	218	42 328	137 490	67 590	116 017	6 825	545	[3] 39 160	[3] 3 945	[3] 1 360	42 328	265.8	[3] 245.9
1959	45 381	244	45 625	161 310	69 120	124 999	7 185	571	40 152	4 606	867	45 625	280.2	246.6

[1]) Kaupungin kiinteistöjen ja teollisuuslaitosten käyttämä vesi. [2]) Putkiverkon huuhtelut, vesisäiliöiden puhdistus, tulipalojen sammutus, uusien katujen tasoitustöihin, putkiverkon vuodot sekä vajaukset mittarien näytössä. [3]) Seuraavan vuoden puolelle ulottuvan lukemakauden koko kulutus ml.

[1]) Vattenförbrukningen av stadens fastigheter och industriverk. [2]) Spolning av rörnätet, rengöring av vattenreservoarerna, släckning av eldsvådor, vid planering av nya gator, läckage i rörnätet samt missvisning i mätarnas utslag. [3]) Inkl. hela förbrukningen för avläsningsperioden, vilken utsträcker sig till följande år.

148. Kaasulaitos vuosina 1935—59 • Gasverket åren 1935—59

Vuosi / År	Valmistettu kaasua / Tillverkad gas (1 000 m³)	Ostettu metaanikaasua [1] / Inköpt methangas [1] (1 000 m³)	Hiilen [3]) kulutus kivihiilikaasun valmistuksessa / Kolåtgång [3]) vid tillverkningen av stenkolsgas (1 000 kg)	Sivutuotteena saatu koksia / Såsom biprodukt erhållen koks (1 000 kg)	Kaasunkulutus • Gasförbrukning (1 000 m³): Katu- ja satamavalaistus / Gatu- och hamnbelysningen	Yksityinen kulutus / Enskild förbrukning	Kaasulaitoksen oma kulutus / Gasverkets egen förbrukning	Vuoto ja nesteytyminen / Läckage och kondensation	Summa	Suurin kulutus vuorok. kohden / Största förbrukning per dygn	Pienin kulutus vuorok. kohden / Minsta förbrukning per dygn	Kaasunkulutus keskimäärin asukasta kohden / Gasförbrukning i medeltal per invånare m³: Koko kulutus / Total förbrukning	Yksityinen kulutus / Enskild förbrukning
1935	23 599	125	69 050	54 359	1 983	20 663	135	951	23 732	92	23	102.1	88.9
1940	29 449	116	84 930	66 871	660	24 811	268	3 801	29 540	145	26	110.0	92.4
1945	22 770	65	[2] 58 766	59 302	—	22 033	245	579	22 857	114	31	73.3	70.6
1950	27 758	669	76 046	61 747	—	26 660	184	1 570	28 414	108	28	76.1	71.4
1955	39 656	191	105 235	77 363	—	31 066	6 845	1 934	39 845	140	32	97.6	76.1
1956	43 030	194	112 416	85 984	—	31 073	9 635	2 515	43 223	122	31	103.7	74.6
1957	54 287	176	141 698	103 057	—	31 479	21 032	1 960	54 471	132	34	127.8	73.9
1958	60 081	40	162 816	121 292	—	31 613	26 469	2 036	60 118	147	33	137.8	72.4
1959	59 252	47	173 116	127 380	—	35 353	[4] 23 477	464	59 294	154	49	132.9	79.2

[1]) Rakennusvirastolta. [2]) Lisäksi käytettiin turvetta ja turvetuotteita. [3]) V. 1959 saatiin 100 kg:sta hiiliä 35.6 m³ kaasua. [4]) Siitä uunien lämmitykseen 23 216 000 m³.

[1]) Från Byggnadskontoret. [2]) Dessutom användes torv- och torvprodukter. [3]) År 1959 var gasutbytet på 100 kg kol 35.6 m³. [4]) Därav för undereldning i ugnar 23 216 000 m³.

149. Teollisuuslaitosten talous vuosina 1958—59
Industriverkens ekonomi åren 1958—59

	Vesilaitos Vattenverket		Kaasulaitos Gasverket		Sähkölaitos Elverket	
	1958	1959	1958 [1]	1959 [2]	1958 [3]	1959 [4]
	milj. mk					
A. Menot ja tulot • Utgifter och inkomster						
Menot • Utgifter						
Palkat ja palkkiot • Löner och arvoden	188	237	309	327	702	742
Henkilösivukulut • Övriga personalutgifter	42	42	57	58	106	111
Hankinta ja raaka-aineet • Anskaffning och råmaterial	146	177	1 081	786	1 972	2 126
Korjaus- ym. tarvikkeet • Reparations- o.a. förnödenheter	111	141	131	286	257	230
Kaluston hankinta • Inventarier, anskaffning	4	5	2	2	9	11
Vuokrat • Hyror och arrenden	4	3	17	22	37	33
Vakuutusmaksut ja verot • Försäkringspremier och skatter	1	1	1	1	11	14
Muut vieraat palvelukset • Övriga främmande tjänster	17	23	41	101	106	119
Osuus lautakunnan ja sen kanslian menoihin • Andel i nämndens och kansliets utgifter	1	1	1	1	1	1
Osuus kassa- ja tiliosaston menoihin • Andel i kassa- och räkenskapsavdelningens utgifter	10	13	48	48	114	123
Tarverahat • Expenser	4	5	9	9	29	31
Käyttöomaisuuden poisto • Avskrivningar på anläggningsmedlen	191	201	156	161	632	985
Käyttöomaisuuden korko • Ränta på anläggningsmedlen	272	342	126	128	675	832
Konttokuranttivelan korko • Ränta på kontokurantskuld	58	34	36	32	82	40
Luottotappiot, kaupunginhallituksen käytettäväksi • För täckande av kreditförluster till stadsstyrelsens disposition	[0.03]	—	2	[0.003]	5	[0.03]
Summa	*1 049*	*1 225*	*2 017*	*1 962*	*4 738*	*5 398*
Vuosivoiton siirto kaupungin kassaan • Överföring av årsvinsten till stadskassan	*32*	*142*	*1*	*8*	*570*	*1 373*
Summa	**1 081**	**1 367**	**2 018**	**1 970**	**5 308**	**6 771**
Tulot • Inkomster						
Myynti • Försäljning:						
Yksityiskulutus • Privatförbrukning	757	1 084	503	591	4 371	5 274
Muu kulutus • Övrig förbrukning	72					
Muut tulot • Övriga inkomster	252	283	1 515	1 379	937	1 497
Summa	*1 081*	*1 367*	*2 018*	*1 970*	*5 308*	*6 771*
Nettotappio • Nettoförlust	—	—	—	—	—	—
Summa	**1 081**	**1 367**	**2 018**	**1 970**	**5 308**	**6 771**
B. Varat ja velat • Tillgångar och skulder						
Varat • Tillgångar						
Käteisvarat ja pankkitili • Kontanta medel och bankkonto	14	8	8	13	43	78
Kaupunginkassa • Stadskassan	172	142	229	179	616	1 711
Saatavat (ulkopuolisilta) • Tillgodohavanden (hos utomstående)	219	148	152	261	842	1 383
Varastot • Förråd	340	338	829	551	1 209	1 101
Puhelinosuudet • Telefonandelsbevis	3	3	4	4	15	15
Mittarit • Mätare	32	31	56	59	387	383
Johtoverkosto • Ledningsnätet	3 829	4 675	226	307	3 737	4 076
Koneet ja laitteet • Maskiner och apparater	472	707	1 138	1 115	5 683	6 281
Kalusto • Inventarier	34	36	—	—	—	—
Kiinteistöt • Fastigheter	1 328	1 465	718	756	4 058	4 653
Summa	**6 443**	**7 553**	**3 360**	**3 245**	**16 590**	**19 681**
Velat • Skulder						
Lyhytaikaiset velat ja maksut (ulkopuolisille) • Kortfristiga skulder och utbetalningar (till utomstående)	81	26	59	109	798	723
Kaupunginkassa • Stadskassan	477	450	834	615	1 268	1 812
Vakuudet ja etuotot • Kautioner och förskott	15	17	97	100	29	27
Varaukset • Reserveringar	172	142	229	179	616	1 711
Kaupungin pääoma • Stadens kapital	5 698	6 918	2 141	2 242	13 879	15 408
Summa	**6 443**	**7 553**	**3 360**	**3 245**	**16 590**	**19 681**

[1]) Sekä meno- että tulopuolella on uudisrakenteiden ja omien valmisteiden välillisiä kustannuksia 35.5 mmk, jotka eivät sisälly kaupungin tilinpäätökseen. [2]) S:n 19.0 mmk. [3]) S:n 304.5 mmk. [4]) S:n 396.6 mmk.

[1]) På både utgifts- och inkomstsidan ingår 35.5 milj. mk, utgörande indirekta kostnader för nyanläggningar och egna tillverkningar, vilka kostnader ej ingår i stadens bokslut. [2]) D:o 19.0 milj. mk. [3]) D:o 304.5 milj. mk. [4]) D:o 396.6 milj. mk.

150. Teollisuustoiminta vuosina 1957—58
Den industriella verksamheten åren 1957—58

A. Työntekijät ja toimihenkilöt vuonna 1958 • Arbetare och funktionärer år 1958

Teollisuusryhmä Industrigrupp	Työpaikkoja Arbetsställen	Työntekijät Arbetare				Toimihenkilöt Funktionärer	
		Keskimäärin I medeltal	Siitä miehiä Därav män	Työtunnit Arbetstimmar 1 000	Palkat Löner 1 000 mk	Keskimäärin I medeltal	Palkat Löner 1 000 mk
2—3. Tehdasteollisuus • Fabriksindustri	**1 097**	**47 548**	**26 257**	**98 354**	**21 599 573**	**13 045**	**9 177 546**
20. Elintarviketeollisuus • Livsmedelsindustri	*10o*	*5 510*	*2 188*	*12 518*	*2 359 051*	*1 108*	*835 874*
2011. Teurastamot • Slakterier	2	98	86	218	60 876	24	19 413
2012. Suolien puhdistuslaitokset • Tarmrenserier	1	43	19	94	17 799	11	7 938
2013. Makkaratehtaat • Korvfabriker	6	531	381	1 239	296 763	74	65 359
2015. Einestehtaat • Charkuterifabriker	4	173	2	408	58 699	8	3 963
2021. Maitomeijerit • Mjölkmejerier	8	395	190	993	176 321	59	39 122
2025. Sulatejuustotehtaat • Smältostfabriker	4	130	40	344	51 300	20	13 016
2026. Jäätelötehtaat • Glassfabriker	5	170	53	415	65 971	21	15 077
2030. Kasvis-, hedelmä- ja marjateollisuus • Grönsaks-, frukt- och bärindustri	3	31	10	70	10 898	15	8 998
2041. Kalasäilyketehtaat • Fiskkonservfabriker	1	47	5	90	16 040	10	8 196
2051. Jauho- ja suurimomyllyt • Mjöl- och grynkvarnar	4	222	161	503	105 687	60	44 990
2053. Väkirehumyllyt ja väkirehunsekoittamot • Kraftfoderkvarnar och foderblandningstillverkning	4	74	44	158	39 992	11	5 331
2061. Näkkileipätehtaat • Knäckebrödsfabriker	1	28	2	61	10 095	3	2 986
2063. Pehmeäleipätehtaat ja leipomot • Mjukbrödsfabriker och bagerier	42	1 899	594	4 405	783 264	152	84 194
2072. Sokerinpuhdistamot • Sockerraffinaderier	1	254	183	554	137 348	104	86 694
2080. Makeisteollisuus • Sötsaksindustri	3	881	229	1 777	309 168	264	217 135
2092. Margariini- ym. ravintorasvatehtaat • Margarin- o.a. näringsfettfabriker	4	135	63	300	63 432	179	155 444
2093. Kahvipaahtimot • Kafferosterier	7	292	105	648	114 140	77	48 762
2095. Makaronitehtaat • Makaronifabriker	1	13	—	30	5 378	2	1 004
2099. Muut elintarviketehtaat • Övriga livsmedelsfabriker	5	94	21	211	35 880	14	8 252
21. Juomia valmistava teollisuus • Dryckesvaruindustri	*6*	*714*	*477*	*1 597*	*338 688*	*184*	*153 654*
2113. Väkijuomien sekoitus- ja pullotuslaitokset • Spritblandnings- och buteljeringsverk	1	103	92	210	65 750	26	25 492
2132. Panimot • Bryggerier	2	405	275	921	177 529	98	80 244
2140. Virvoitusjuomateollisuus • Läskdrycksindustri	3	206	110	466	95 409	60	47 918
22. Tupakkateollisuus • Tobaksindustri	*2*	*228*	*73*	*464*	*103 561*	*46*	*37 188*
23. Tekstiiliteollisuus • Textilindustri	*60*	*2 418*	*340*	*4 819*	*885 187*	*487*	*343 860*
2311. Erilliset karstaamot ja kehräämöt • Fristående karderier och spinnerier	1	91	18	178	29 764	19	18 441
2313. Puuvillatehtaat • Bomullsfabriker	3	25	6	54	9 349	4	3 401
2314. Villatehtaat • Ullefabriker	3	48	9	102	15 696	16	10 177
2315. Silkkitehtaat • Sidenfabriker	5	255	94	523	108 884	66	50 255
2316. Matto- ja nukkakangaskutomot • Matt- och plyschväverier	2	55	8	119	18 961	7	4 641
2317. Pitsi-, nauha- ja nyöritehtaat • Spets-, band- och snörfabriker	2	177	30	346	65 448	42	26 662

Muistutus s. 153. • Anm. på s. 153.

Jatkoa • Fortsättning

Teollisuusryhmä Industrigrupp	Työpaikkoja Arbetsställen	Työntekijät Arbetare Keskimäärin I medeltal	Siitä miehiä Därav män	Työtunnit Arbetstimmar 1 000	Palkat Löner 1 000 mk	Toimihenkilöt Funktionärer Keskimäärin I medeltal	Palkat Löner 1 000 mk
2318. Erilliset kankaiden ja lankojen värjäämöt ja viimeistämöt • Fristående tyg- och garnfärgerier samt appretering	3	158	36	322	55 519	31	20 874
2320. Trikootehtaat • Trikåfabriker	40	1 597	138	3 152	578 603	298	207 809
2392. Vanu- ja vanuteostehtaat • Vadd- och vaddvarufabriker	1	12	1	23	2 963	4	1 600
24. Kenkä-, vaatetus- ja ompeluteollisuus • Sko-, konfektions- och sömnadsindustri	*167*	*5 321*	*580*	*10 292*	*1 898 619*	*956*	*649 921*
2410. Kenkäteollisuus • Skoindustri	6	318	103	654	122 562	43	36 966
2420. Jalkinekorjaamot • Skoreparation	2	30	22	70	18 703	3	1 500
2430. Turkismuokkaamot • Pälsvaruberedning	2	55	15	102	17 127	10	7 697
2441. Miesten pukujen ja päällystakkien valmistus Herrkonfektionsfabriker	14	899	155	1 609	323 876	120	80 672
2442. Naisten päällystakkien, turkkien ja kävelypukujen valmistus • Tillverkning av damkappor, -pälsar och promenaddräkter	33	974	90	1 838	369 216	197	133 214
2443. Työ- ja ulkoilupukimien yms. valmistus • Tillverkning av arbets- och sportkläder m.m.	12	646	15	1 266	204 792	96	59 823
2444. Leninki- ja puserotehtaat • Klännings- och blusfabriker	41	965	7	1 840	322 600	190	113 691
2445. Paita- ja liivitehtaat • Skjort- och korsettfabriker	25	768	30	1 532	264 505	130	101 471
2446. Hattu- ja lakkitehtaat • Hatt- och mössfabriker	7	278	57	590	110 959	83	49 528
2447. Nahkakäsine- ja nahkapukutehtaat • Handsk- och läderdräktfabriker	3	68	10	136	21 401	6	5 161
2449. Muut vaatetus- ja asustetehtaat • Övriga konfektions- och ekiperingsfabriker	7	90	2	175	28 734	31	22 476
2451. Vuodevaatetehtaat • Sängklädsfabriker	4	70	5	138	20 013	13	7 569
2452. Tavaranpeite-, purje-, ja markiisitehtaat • Tillverkning av presenningar, segel och markiser	3	32	8	60	11 049	7	4 606
2453. Kierrekaihdintehtaat • Rullgardinsfabriker	4	101	61	236	55 550	26	24 827
2459. Muualla mainitsematon ompeluteollisuus • Övrig sömnadsindustri	4	27	—	46	7 532	1	720
25. Puuteollisuus • Träindustri	*32*	*486*	*347*	*1 070*	*222 472*	*86*	*58 343*
2512. Erilliset sahat • Fristående sågverk	2	40	40	100	21 204	—	—
2513. Erilliset höyläämöt • Fristående hyvlerier	5	70	63	168	31 651	25	18 565
2514. Laatikkolauta- ja laatikkotehtaat • Lådämnes- och lådfabriker	2	45	41	103	17 322	3	1 590
2521. Halkosahat • Vedsågar	11	61	58	131	36 777	15	5 510
2523. Vaneritehtaat • Fanerfabriker	2	185	72	387	73 779	31	26 187
2525. Puunkyllästämöt • Träimpregneringsverk	1	13	12	22	6 911	3	2 369
2532. Puun sorvaamot sekä lesti- ja puuvarsitehtaat Svarverier samt läst- och träskaftsfabriker	3	24	20	55	9 924	4	1 242
2533. Puuastia- ja tynnyritehtaat • Träkärlsfabriker och tunnbinderier	1	12	9	25	6 137	2	2 160
2534. Malliveistämöt • Modellsnickerier	4	33	30	71	16 660	3	720
2539. Muualla mainitsematon puun jatkoteollisuus Övrig vidareförädling av trävaror	1	3	2	8	2 107	—	—

Jatkoa • Fortsättning

Teollisuusryhmä Industrigrupp	Työpaikkoja Arbetsställen	Työntekijät Arbetare				Toimihenkilöt Funktionärer	
		Keskimäärin I medeltal	Siitä miehiä Därav män	Työtunnit Arbetstimmar 1 000	Palkat Löner 1 000 mk	Keskimäärin I medeltal	Palkat Löner 1 000 mk
26. Huonekalu- ja rakennuspuusepänteollisuus *Möbel- och byggnadssnickeriindustri*	*27*	*308*	*255*	*672*	*159 078*	*72*	*38 625*
2610. Huonekalutehtaat (rautasänky- ja teräshuonekalutehtaita lukuun ottamatta) • Möbelfabriker (dock ej järnsängs- och stålmöbelfabr.)	9	97	64	215	47 726	31	16 658
2620. Erilliset huonekaluverhoomot • Fristående möbeltapetseringsverkstäder	6	50	38	97	24 437	16	8 854
2630. Rakennuspuusepäntehtaat • Byggnadssnickerifabriker	12	161	153	360	86 915	25	13 113
27. Paperiteollisuus • Pappersindustri	*23*	*621*	*233*	*1 326*	*266 635*	*146*	*104 953*
2721. Tapettitehtaat • Tapetfabriker	1	66	28	132	27 254	18	15 090
2722. Pahvilaatikko- ja rasiatehtaat • Ask- och kartongvarufabriker	9	327	131	713	140 891	67	45 807
2723. Pussi- ja kirjekuoritehtaat • Pås- och kuvertfabriker	2	29	8	59	11 485	3	1 924
2729. Muut paperi- ja pahvivalmistetehtaat • Övriga papp- och pappersvarufabriker	11	199	66	422	87 005	58	42 132
28. Graafinen teollisuus • Grafisk industri	*169*	*8 307*	*4 301*	*17 263*	*3 911 820*	*3 021*	*1 854 894*
2811. Varsinaiset kirjapainot • Egentliga boktryckerier	75	5 127	3 008	11 649	2 727 215	775	538 487
2812. Laakapainot • Plantryckerier	6	513	275	1 079	246 261	150	102 690
2813. Syväpainot • Djuptryckerier	4	296	222	673	157 633	31	22 265
2820. Kuvalaattalaitokset • Klichéanstalter	12	273	248	649	144 056	65	41 194
2830. Kirjansitomot • Bokbinderier	13	1 060	272	2 276	437 782	56	43 970
2841. Kirjojen kustantajat • Bokförlag	15	138	63	255	52 804	241	159 009
2842. Sanomalehtien kustantajat • Tidningsförlag	15	883	210	651	140 003	1 010	576 048
2843. Aikakauslehtien kustantajat • Tidskriftsförlag	29	17	3	31	6 066	693	371 231
29. Nahka- ja nahkateosteollisuus • Skinn-, läder- och lädervaruindustri	*7*	*84*	*6*	*154*	*25 808*	*22*	*11 653*
2922. Laukkujen, salkkujen yms. valmistus • Tillverkning av väskor och portföljer m.m.	7	84	6	154	25 808	22	11 653
30. Kumiteollisuus • Gummiindustri	*11*	*183*	*123*	*415*	*84 469*	*59*	*34 208*
3010. Kumitavaratehtaat • Gummivarufabriker	5	137	79	317	61 913	47	28 886
3020. Vulkanoimislaitokset • Vulkaniseringsverkstäder	6	46	44	98	22 556	12	5 322
31. Kemian teollisuus • Kemisk industri	*56*	*1 354*	*531*	*2 837*	*535 638*	*663*	*509 503*
3119. Epäorgaanisia kemikaaleja valmistavat tehtaat • Tillverkning av oorganiska kemikalier	1	31	30	72	18 794	8	10 286
3126. Räjähdysaine- ja pyroteknilliset tehtaat • Sprängämnes- och pyrotekniska fabriker	1	21	5	45	9 650	4	4 746
3130. Kasvi- ja eläinöljyjen ja -rasvojen valmistusteollisuus • Tillverkning av vegetabiliska och animaliska oljor och fetter	1	130	110	213	76 884	13	12 264
3141. Väripigmenttitehtaat • Färgpigmentfabriker	2	3	3	5	1 247	2	340
3142. Vernissa- ja maalitehtaat • Ferniss- och målfärgsfabriker	9	87	67	206	41 304	80	48 084

Jatkoa • Fortsättning

Teollisuusryhmä Industrigrupp	Työpaikkoja Arbetsställen	Työntekijät Arbetare				Toimihenkilöt Funktionärer	
		Keskimäärin I medeltal	Siitä miehiä Därav män	Työtunnit Arbetstimmar 1 000	Palkat Löner 1 000 mk	Keskimäärin I medeltal	Palkat Löner 1 000 mk
3150. Teknokemialliset tehtaat ja pakkaamot • Kemisk-tekniska fabriker och packerier	31	455	110	1 012	164 318	232	175 375
3160. Lääketehtaat • Medicinfabriker	4	511	115	1 025	168 266	276	222 903
3170. Saippua-, pesuaine- ja kynttilätehtaat • Tvål-, tvättmedels- och ljusfabriker	3	21	6	43	6 743	12	7 278
3191. Tiivistettyjä kaasuja valmistavat tehtaat • Tillverkning av kondenserade gaser	1	64	58	147	32 674	20	16 227
3192. Liima-, liisteri- ja kaseiinitehtaat • Lim-, klister- och kaseinfabriker	2	7	6	16	3 498	8	4 924
3199. Muut kemian tehtaat • Övriga kemiska fabriker	1	24	21	53	12 260	8	7 076
32. Kiviöljy- ja asfalttiteollisuus • Mineralolje- och asfaltindustri	*6*	*164*	*134*	*360*	*95 014*	*46*	*43 545*
3220. Kattohuopatehtaat • Takfiltfabriker	1	99	71	217	59 857	20	18 077
3291. Voiteluainetehtaat • Smörjämnesfabriker	2	38	36	86	21 959	13	9 633
3299. Muu kiviöljy- ja asfalttiteollisuus • Övrig mineralolje- och asfaltindustri	3	27	27	57	13 198	13	15 835
33. Savi-, lasi- ja kivenjalostusteollisuus • Ler-, glas- och stenförädlingsindustri	*32*	*1 883*	*955*	*3 828*	*847 503*	*509*	*341 534*
3321. Lasitehtaat • Glasbruk	1	74	35	162	37 515	7	5 260
3322. Lasihiomot ja muut lasinjalostamot • Glassliperier o.a. glasförädling	12	105	84	242	58 157	31	14 999
3331. Posliini- ja fajanssitehtaat • Porslins- och fajansfabriker	1	1 279	508	2 603	532 752	362	243 155
3332. Saviastiatehtaat • Lergodsfabriker	1	4	1	8	1 237	1	—
3361. Kevytbetonitehtaat • Lättbetongfabriker	1	6	6	13	1 950	8	3 360
3362. Betonivalimot • Betonggjuterier	3	92	92	185	59 146	19	12 156
3363. Kalkkihiekkatiili- ja kalkkilaastitehtaat • Tillverkning av kalksandtegel o. bruk	1	51	45	108	28 646	27	25 350
3371. Kivenhakkaamot ja -hiomot • Stenhuggerier och -sliperier	7	49	48	91	27 556	12	6 851
3392. Rakennuslevytehtaat • Tillverkning av byggnadsplattor	2	17	14	35	6 373	10	6 994
3393. Eristysainetehtaat • Tillverkning av isoleringsmaterial	3	206	122	381	94 171	32	23 409
34. Metallien perusteollisuus • Metallverk	*12*	*356*	*314*	*717*	*189 105*	*69*	*57 074*
3413. Rauta- ja teräsvalimot • Järn- och stålgjuterier	6	266	242	525	138 019	43	36 941
3424. Messinki-, tina- yms. valimot • Mässings-, tenn- o.a.d. gjuterier	4	22	20	39	10 682	7	3 470
3429. Muu metallien perusteollisuus • Övriga metallverk	2	68	52	153	40 404	19	16 663
35. Metallituoteteollisuus • Metallmanufaktur	*105*	*2 973*	*2 021*	*6 064*	*1 481 243*	*825*	*647 563*
3501. Naula- ja rautalankatehtaat • Spik- och järntrådsfabriker	1	117	59	232	50 279	22	18 809
3503. Sahanterätehtaat • Sågbladsfabriker	1	17	8	34	6 275	4	3 448
3504. Karkeataetehtaat • Grovsmidesfabriker	3	35	20	77	15 978	10	11 125
3506. Jousitehtaat • Fjäderfabriker	3	35	26	61	14 544	10	9 748
3507. Metallikutomot • Metallduksväverier	2	110	56	235	57 757	28	26 044
3508. Ohutlevytuotetehtaat • Bleck- och plåtvarufabriker	20	819	500	1 691	401 041	226	173 930

Jatkoa • Fortsättning

Teollisuusryhmä Industrigrupp	Työpaikkoja Arbetsställen	Työntekijät Arbetare				Toimihenkilöt Funktionärer	
		Keskimäärin I medeltal	Siitä miehiä Därav män	Työtunnit Arbetstimmar 1 000	Palkat Löner 1 000 mk	Keskimäärin I medeltal	Palkat Löner 1 000 mk
3509. Rautasänky- ja teräshuonekalutehtaat • Järnsängs- och stålmöbelfabriker	5	259	203	520	123 166	69	51 631
3510. Emalointi- ja metallointitehtaat • Emaljering och metallbeläggning	10	91	50	179	43 056	25	14 221
3511. Metallituotekorjaamot • Metallreparationsverkstäder	3	52	50	102	29 044	11	9 633
3519. Muu metallituoteteollisuus • Övrig metallmanufaktur	57	1 438	1 049	2 933	740 103	420	328 974
36. Koneteollisuus • Maskinindustri	*80*	*4 012*	*3 458*	*8 588*	*2 171 359*	*1 327*	*1 009 985*
3610. Maatalouskonetehtaat • Jordbruksmaskinfabr.	4	181	157	382	83 222	43	34 125
3630. Muut konetehtaat • Andra maskinfabriker	41	2 870	2 387	6 130	1 559 636	1 171	899 271
3641. Itsenäiset konekorjaamot • Fristående maskinreparationsverkstäder	27	658	635	1 364	374 904	88	58 874
3642. Epäitsenäiset konekorjaamot • Icke fristående maskinreparationsverkstäder	8	303	279	712	153 597	25	17 715
37. Sähköteknillinen teollisuus • Elektroteknisk industri	*64*	*5 085*	*3 370*	*10 421*	*2 223 823*	*1 871*	*1 344 558*
3710. Kaapeli- ja johdintehtaat • Kabel- och elledningsfabriker	1	1 064	848	2 276	505 795	330	300 913
3720. Sähkölamppu- ja valoputkitehtaat • Glödlamps- och lysrörsfabriker	3	406	169	838	170 540	140	101 654
3730. Valaisintehtaat • Tillverkning av belysningsarmatur	10	263	170	569	111 493	55	31 799
3741. Akkumulaattoritehtaat • Ackumulatorfabriker	1	14	14	24	5 106	5	2 985
3742. Paristotehtaat • Batterifabriker	2	211	30	426	76 558	32	25 798
3751. Sähkökone- ja muuntajatehtaat • Elmaskin- och transformatorfabriker	4	1 105	876	2 165	447 578	677	446 405
3752. Vahvavirtakoje- ja tarviketehtaat • Tillverkning av starkströmsapparatur och -materiel	22	545	310	1 080	237 625	163	115 059
3761. Radiotehtaat • Radiofabriker	5	467	193	874	179 328	176	132 661
3769. Muut heikkovirtalaitetehtaat • Övrig tillverkning av svagströmsapparatur och -materiel	8	553	338	1 160	243 703	161	99 550
3771. Itsenäiset sähkölaitteiden korjaamot • Fristående elreparationsverkstäder	8	457	422	1 009	246 097	132	87 734
38. Kulkuneuvoteollisuus • Transportmedelsindustri	*76*	*6 547*	*5 916*	*12 903*	*3 317 024*	*1 301*	*933 950*
3811. Puulaiva- ja veneveistämöt • Skeppsvarv för träfartyg samt båtvarv	3	38	37	76	20 156	4	1 240
3812. Teräslaivaveistämöt ja -telakat • Skeppsvarv och -dockor för stålfartyg	2	1 730	1 638	3 563	945 080	390	291 800
3820. Rautatie- ja raitiotiekaluston valmistus ja korjaus • Tillverkning och reparation av järnvägs- och spårvägsmateriel	4	2 555	2 256	4 581	1 230 221	276	191 798
3831. Autotehtaat • Bilfabriker	4	402	365	822	210 058	200	161 139
3832. Autokoritehtaat • Karosserifabriker	2	126	109	258	66 332	29	20 740
3839. Muu moottoriajoneuvojen ja osien valmistus Övrig tillverkning av motorfordon och delar	11	137	118	276	62 626	35	24 662
3840. Moottoriajoneuvokorjaamot • Reparationsverkstäder för motorfordon	48	1 527	1 366	3 264	769 532	359	238 732

Jatkoa • Fortsättning

Teollisuusryhmä Industrigrupp	Työpaikkoja Arbetsställen	Työntekijät Arbetare				Toimihenkilöt Funktionärer	
		Keskimäärin I medeltal	Siitä miehiä Därav män	Työtunnit Arbetstimmar 1 000	Palkat Löner 1 000 mk	Keskimäärin I medeltal	Palkat Löner 1 000 mk
3850. Polkupyöräteollisuus • Cykelindustri	1	28	25	55	11 665	6	2 979
3890. Muu ja sekalainen kulkuneuvoteollisuus • Annan resp. kombinerad transportmedelsindustri	1	4	2	8	1 354	2	860
39. Muu tehdasteollisuus • Annan fabriksindustri	*56*	*994*	*635*	*2 046*	*483 476*	*247*	*166 661*
3912. Mittaritehtaat • Mätarfabriker	4	46	30	93	22 305	13	6 386
3913. Instrumentti- ja laboratoriovälinetehtaat • Instrument- och laboratoriematerielfabriker	6	100	91	206	61 671	33	26 253
3914. Proteesitehtaat • Protesfabriker	4	110	99	239	50 213	36	18 483
3930. Muu hienomekaaninen teollisuus • Övrig finmekanisk industri	4	63	57	125	35 438	29	25 553
3940. Kultasepän- ja jalokiviteollisuus • Guldsmeds- och juvelerarindustri	15	234	169	453	127 419	45	28 867
3950. Soitinkone- ja soitinteollisuus • Tillverkning och reparation av musikinstrument	1	40	35	92	23 100	6	4 030
3960. Urheiluvälineteollisuus • Sportredskapsindustri	2	28	11	58	12 782	—	—
3970. Muoviteosteollisuus • Plastvaruindustri	9	184	95	387	76 863	34	22 281
3992. Sivellin- ja harjatehtaat • Pensel- och borstfabriker	1	38	11	72	13 790	13	8 760
3999. Muut tehtaat • Övriga fabriker	10	151	37	321	59 895	38	26 048
5. Sähkö-, kaasu-, vesijohto- ym. laitokset • El-, gas- och vattenverk m.m.	**8**	**1 345**	**1 241**	**2 776**	**836 269**	**581**	**462 614**
51. Sähkö-, kaasu- ja höyrylaitokset • El-, gas- och ångverk	*7*	*1 290*	*1 196*	*2 655*	*800 679*	*513*	*414 225*
5111. Sähköä kehittävät laitokset • Strömalstrande elverk	3	891	817	1 844	554 239	385	322 548
5120. Kaasulaitokset • Gasverk	2	383	363	773	240 592	127	90 676
5130. Höyrylaitokset ja lämpökeskukset • Ångverk och värmecentraler	2	16	16	38	5 848	1	1 001
52. Vesijohto- ja viemärilaitokset • Vattenverk och reningsstationer	*1*	*55*	*45*	*121*	*35 590*	*68*	*48 389*
5210. Veden puhdistus- ja jakelulaitokset • Vattenrening och -distribution	1	55	45	121	35 590	68	48 389
Koko teollisuus • Hela industrin	**1 105**	**48 893**	**27 498**	**101 130**	**22 435 842**	**13 626**	**9 640 160**

Muist. taul. 150—152: Teollisuustilastossa on toimeenpantu huomattavia uudistuksia v:sta 1954 lähtien. Lisäksi tilasto peittää nyt suuremman osan teollisuudesta kuin aikaisemmin. Vrt. koko maan osalta S.V.T. XVIII A:70.

Anm. till tab. 150—152: Industristatistiken har fr.o.m. år 1954 underkastats en genomgripande reformering. De täcker nu en större del av industrin än tidigare. Jfr. beträffande hela landet F.O.S. XVIII A:70.

B. Työpaikat, työntekijät ja tuotannon bruttoarvo yritysmuodon mukaan teollisuusryhmittäin vuonna 1958
Arbetsställen, arbetare och produktionens bruttovärde efter företagsform i olika industrigrupper år 1958

	Teollisuusryhmä / Industrigrupp	Yksityinen henkilö ja kuolinpesä • Enskild person och dödsbo: Työpaikkoja Arbetsställen	Yksityinen henkilö ja kuolinpesä: Työntekijöitä Arbetare	Yksityinen henkilö ja kuolinpesä: Tuotannon bruttoarvo Produktionsbruttovärde 1 000 mk	Yksityinen osakeyhtiö Enskilt aktiebolag: Työpaikkoja Arbetsställen	Yksityinen osakeyhtiö: Työntekijöitä Arbetare	Yksityinen osakeyhtiö: Tuotannon bruttoarvo Produktionsbruttovärde 1 000 mk	Valtion Statens ak-tiebolag: Työpaikkoja Arbetsställen	Valtion: Työntekijöitä Arbetare
1	**2—3. Tehdasteollisuus • Fabriksindustri**	**93**	**953**	**1 879 820**	**860**	**37 474**	**118 539 185**	**6**	**962**
2	20. Elintarviketeollisuus • Livsmedelsindustri	14	190	403 873	63	3 552	33 776 975	—	—
3	21. Juomia valmistava teollisuus • Dryckesvaruindustri	—	—	—	5	611	1 441 446	1	103
4	22. Tupakkateollisuus • Tobaksindustri	1	120	450 349	1	108	500 658	—	—
5	23. Tekstiiliteollisuus • Textilindustri	4	82	146 164	51	1 949	4 330 366	—	—
6	24. Kenkä-, vaatetus- ja ompeluteollisuus • Sko-, konfektions- och sömnadsindustri	14	186	237 159	139	4 328	7 390 445	—	—
7	25. Puuteollisuus • Träindustri	7	26	53 127	17	378	639 434	—	—
8	26. Huonekalu- ja rakennuspuusepänteollisuus • Möbel- och byggnadssnickeriindustri	5	39	57 754	17	200	326 432	1	29
9	27. Paperiteollisuus • Pappersindustri	—	—	—	21	481	1 034 410	1	118
10	28. Graafinen teollisuus • Grafisk industri	4	13	35 734	140	7 307	16 859 219	—	—
11	29. Nahka- ja nahkateosteollisuus • Skinn-, läder- och lädervaruindustri	2	14	13 120	4	65	73 992	—	—
12	30. Kumiteollisuus • Gummiindustri	1	8	16 262	8	165	303 883	—	—
13	31. Kemian teollisuus • Kemisk industri	2	5	40 707	50	1 277	10 094 973	—	—
14	32. Kiviöljy- ja asfalttiteollisuus • Mineralolje- och asfaltindustri	—	—	—	6	164	1 049 631	—	—
15	33. Savi-, lasi- ja kivenjalostusteollisuus • Ler-, glas- och stenförädlingsindustri	8	50	85 208	24	1 833	2 715 075	—	—
16	34. Metallien perusteollisuus • Metallverk	2	8	12 800	9	263	555 253	—	—
17	35. Metallituoteteollisuus • Metallmanufaktur	12	68	87 897	83	2 726	5 915 159	—	—
18	36. Koneteollisuus • Maskinindustri	7	81	132 872	64	3 448	8 593 731	—	—
19	37. Sähköteknillinen teollisuus • Elektroteknisk industri	4	23	52 165	55	4 779	14 295 242	1	102
20	38. Kulkuneuvoteollisuus • Transportmedelsindustri	5	22	32 669	58	3 086	7 272 979	2	610
21	39. Muu tehdasteollisuus • Annan fabriksindustri	1	18	21 960	45	754	1 369 882	—	—
22	**5. Sähkö-, kaasu-, vesijohto- yms. laitokset El-, gas- och vattenverk m.m.**	—	—	—	**1**	**5**	**14 755**	—	—
23	51. Sähkö-, kaasu- ja höyrylaitokset • El-, gas- och ångverk	—	—	—	1	5	14 755	—	—
24	52. Vesijohto- ja viemärilaitokset • Vattenverk och reningsstationer	—	—	—	—	—	—	—	—
25	**Koko teollisuus • Hela industrin**	**93**	**953**	**1 879 820**	**861**	**37 479**	**118 553 940**	**6**	**962**

Osuuskunta Andelslag: Tuotannon bruttoarvo Produktionsbruttovärde 1000 mk	Osuuskunta: Työpaikkoja Arbetsställen	Osuuskunta: Työntekijöitä Arbetare	Osuuskunta: Tuotannon bruttoarvo Produktionsbruttovärde 1000 mk	Muut yhteisöt Andra sammanslutningar: Työpaikkoja Arbetsställen	Muut yhteisöt: Työntekijöitä Arbetare	Muut yhteisöt: Tuotannon bruttoarvo Produktionsbruttovärde 1000 mk	Valtio Staten: Työpaikkoja Arbetsställen	Valtio: Työntekijöitä Arbetare	Valtio: Tuotannon bruttoarvo Produktionsbruttovärde 1000 mk	Kunta Kommun: Työpaikkoja Arbetsställen	Kunta: Työntekijöitä Arbetare	Kunta: Tuotannon bruttoarvo Produktionsbruttovärde 1000 mk	
3 923 279	**53**	**3 170**	**25 752 575**	**67**	**1 752**	**4 137 304**	**12**	**1 942**	**3 172 009**	**6**	**1 295**	**1 595 948**	1
—	24	1 605	22 989 313	3	64	224 973	1	21	436 490	1	78	182 726	2
1 750 370	—	—	—	—	—	—	—	—	—	—	—	—	3
—	—	—	—	—	—	—	—	—	—	—	—	—	4
—	2	329	651 655	3	58	72 413	—	—	—	—	—	—	5
—	8	718	1 090 870	6	89	112 075	—	—	—	—	—	—	6
—	5	40	106 831	1	12	2 005	—	—	—	2	30	195 643	7
48 228	3	36	41 915	1	4	7 060	—	—	—	—	—	—	8
637 222	—	—	—	1	22	64 953	—	—	—	—	—	—	9
—	—	—	—	25	987	2 558 220	—	—	—	—	—	—	10
—	—	—	—	1	5	4 180	—	—	—	—	—	—	11
—	—	—	—	2	10	16 875	—	—	—	—	—	—	12
—	2	60	230 472	2	12	49 126	—	—	—	—	—	—	13
—	—	—	—	—	—	—	—	—	—	—	—	—	14
—	—	—	—	—	—	—	—	—	—	—	—	—	15
—	—	—	—	1	85	172 176	—	—	—	—	—	—	16
—	2	35	27 640	7	87	149 436	1	57	220 765	—	—	—	17
—	5	266	355 099	1	4	6 150	2	42	54 467	1	171	223 492	18
134 560	—	—	—	3	96	290 122	1	85	67 000	—	—	—	19
1 352 899	2	81	258 780	1	10	18 722	6	1 722	2 365 787	2	1 016	994 087	20
—	—	—	—	9	207	388 818	1	15	27 500	—	—	—	21
—	**2**	**16**	**93 988**	—	—	—	**2**	**13**	**113 321**	**3**	**1 311**	**7 250 296**	22
—	2	16	93 988	—	—	—	2	13	113 321	2	1 256	6 404 241	23
—	—	—	—	—	—	—	—	—	—	1	55	846 055	24
3 923 279	**55**	**3 186**	**25 846 563**	**67**	**1 752**	**4 137 304**	**14**	**1 955**	**3 285 330**	**9**	**2 606**	**8 846 244**	25

C. Teollisuustoiminta vuosina 1957—58
Den industriella verksamheten åren 1957—58

	Teollisuusryhmä • Industrigrupp	Työpaikkoja Arbetsställen 1957	Työpaikkoja Arbetsställen 1958	Toimihenkilöitä, omistajia ym. [1] Funktionärer, ägare m.m. [1] 1957	Toimihenkilöitä 1958	Työntekijöitä • Arbetare 1957	Työntekijöitä 1958	Tuotannon bruttoarvo Produktionens bruttovärde milj. mk 1957	Tuotannon bruttoarvo milj. mk 1958	
1	20—22. Ravintoaineteollisuus • Livsmedelsindustri	113	114	1 619	1 685	6 557	6 452	58 683.0	62 157.2	1
2	23—24. Kutoma- ja vaatetustavarateollisuus • Textil- och beklädnadsindustri	240	227	1 557	1 495	9 282	7 739	16 094.1	14 031.2	2
3	33. Maa- ja kiviteollisuus • Jord- och stenindustri	34	32	635	634	2 002	1 883	3 068.5	2 800.3	3
4	25—26. Puuteollisuus • Träindustri	63	59	186	187	885	794	1 544.7	1 478.4	4
5	29—30. Nahka-, kumi- ja karvateollisuus • Läder-, gummi- och hårindustri	18	18	247	248	291	267	489.3	428.3	5
6	34—38. Malminlouhinta ja metalliteollisuus • Malmbrytning och metallindustri	342	337	5 580	5 550	20 625	18 973	44 314.2	43 641.9	6
7	31—32. Kemiallis-teknillinen teollisuus • Kemisk-teknisk industri	63	62	747	824	1 565	1 518	11 314.9	11 464.9	7
8	27—28. Paperi- ja graafinen teollisuus • Pappers- och grafisk industri	188	192	3 294	3 444	8 896	8 928	20 070.4	21 189.8	8
9	39, 51—52. Muu teollisuus • Annan industri	65	64	1 247	1 345	2 452	2 339	8 969.0	9 280.5	9
10	Summa	1 126	1 105	15 112	15 412	52 555	48 893	164 548.1	166 472.5	10

[1]) Erilliset pää- ja keskuskonttorit ml.

[1]) Inkl. fristående huvud- och centralkontor.

Muistutus s. 153.

Se anmärkningen på s. 153.

D. Työpaikat tuotannon bruttoarvon ja työntekijäin luvun mukaan teollisuusryhmittäin vuonna 1958

Arbetsställen efter produktionens bruttovärde och antalet arbetare i olika industrigrupper år 1958

Työpaikkoja, joiden tuotannon bruttoarvo oli milj. mk — Arbetsställen, vid vilka produktionens bruttovärde var milj. mk
Niissä työntekijöitä — Arbetare vid dem

	Teollisuusryhmä Industrigrupp	—4.9 0—10	—4.9 11—20	5.0—9.9 0—10	5.0—9.9 11—20	5.0—9.9 21—50	10.0—19.9 0—10	10.0—19.9 11—20	10.0—19.9 21—50	10.0—19.9 51—100	20.0—49.9 0—10	20.0—49.9 11—20	20.0—49.9 21—50	20.0—49.9 51—100	50.0—99.9 0—10	50.0—99.9 11—20	50.0—99.9 21—50	50.0—99.9 51—100	50.0—99.9 101—
1	20. Elintarviketeollisuus • Livsmedelsindustri	1	—	4	—	—	6	4	—	—	8	9	6	—	3	4	9	1	—
2	21. Juomia valmistava teollisuus • Dryckesvaruindustri	—	—	1	—	—	—	—	—	—	—	2	—	—	—	—	—	—	—
3	22. Tupakkateollisuus • Tobaksindustri	—	—	—	—	—	—	—	—	—	—	—	—	—	—	—	—	—	—
4	23. Tekstiiliteollisuus • Textilindustri	4	—	2	1	—	2	5	3	—	2	12	8	—	—	2	8	1	—
5	24. Kenkä-, vaatetus- ja ompeluteollisuus • Sko-, konfektions- och sömnadsindustri	12	—	18	6	—	12	20	3	—	2	15	29	—	—	2	18	4	—
6	25. Puuteollisuus • Träindustri	7	1	5	—	—	3	1	—	—	3	3	3	1	1	1	1	—	—
7	26. Huonekalu- ja rakennuspuusepänteollisuus • Möbel- och byggnadssnickeriindustri	4	—	5	1	—	2	5	—	—	2	5	3	—	—	—	—	—	—
8	27. Paperiteollisuus • Pappersindustri	1	—	1	—	—	2	—	—	—	4	3	3	—	—	—	6	—	—
9	28. Graafinen teollisuus • Grafisk industri	10	—	15	1	1	13	14	2	—	15	10	19	2	11	—	6	11	—
10	29. Nahka- ja nahkateosteollisuus • Skinn-, läder- och lädervaruindustri	2	—	—	—	—	1	2	—	—	—	2	—	—	—	—	—	—	—
11	30. Kumiteollisuus • Gummiindustri	3	—	1	—	—	4	—	—	—	—	—	—	—	—	1	1	—	—
12	31. Kemian teollisuus • Kemisk industri	1	—	3	—	—	9	—	—	—	16	—	2	—	2	7	4	—	—
13	32. Kivilöljy- ja asfalttiteollisuus • Mineralolje- och asfaltindustri	—	—	—	—	—	—	—	—	—	2	—	—	—	1	1	—	—	—
14	33. Savi-, lasi- ja kivenjalostusteollisuus • Ler-, glas- och stenförädlingsindustri	7	—	5	—	—	3	1	—	—	5	4	1	—	—	1	1	1	—
15	34. Metallien perusteollisuus • Metallverk	—	—	3	—	—	3	—	—	—	—	1	—	—	—	—	—	1	—
16	35. Metallituoteteollisuus • Metallmanufaktur	16	—	20	1	—	9	4	1	—	1	15	9	—	—	1	9	—	—
17	36. Koneteollisuus • Maskinindustri	7	—	6	3	—	5	9	2	—	2	9	9	—	—	1	9	4	—
18	37. Sähköteknillinen teollisuus • Elektroteknisk industri	5	—	9	—	—	6	3	—	—	4	5	4	—	1	2	4	4	—
19	38. Kulkuneuvoteollisuus • Transportmedelsindustri	4	—	9	1	—	6	5	1	—	—	9	14	1	—	—	8	4	—
20	39. Muu tehdasteollisuus • Annan fabriksindustri	4	—	11	1	—	10	7	—	—	1	6	3	—	—	1	7	—	—
21	51. Sähkö-, kaasu- ja höyrylaitokset • El-, gas- och ångverk	—	—	—	—	—	3	—	—	—	—	—	—	—	1	1	—	—	—
22	52. Vesijohto- ja viemärilaitokset • Vattenverk och reningsstationer	—	—	—	—	—	—	—	—	—	—	—	—	—	—	—	—	—	—
23	**Koko teollisuus • Hela industrin**	**88**	**1**	**118**	**15**	**1**	**99**	**80**	**12**	**—**	**67**	**110**	**113**	**4**	**20**	**25**	**91**	**31**	**—**

	100.0—199.9 0—10	100.0—199.9 11—20	100.0—199.9 21—50	100.0—199.9 51—100	100.0—199.9 101—	200.0—499.9 0—10	200.0—499.9 11—20	200.0—499.9 21—50	200.0—499.9 51—100	200.0—499.9 101—	500.0—999.9 0—10	500.0—999.9 11—20	500.0—999.9 21—50	500.0—999.9 51—100	500.0—999.9 101—	1000.0— 0—10	1000.0— 11—20	1000.0— 21—50	1000.0— 51—100	1000.0— 101—	Työpaikkoja, joiden työntekijöiden luku oli / Arbetsställen med nedanstående antal arbetare 0—10	11—20	21—50	51—100	101—	Työpaikkoja kaikkiaan Hela antalet arbetsställen	
	2	2	7	3	—	1	2	3	3	7	—	—	1	3	2	—	1	3	7	4	25	22	29	17	13	106	1
	—	—	—	—	—	—	—	—	—	1	—	—	—	—	1	—	—	—	—	1	1	2	—	—	3	6	2
	—	—	—	—	—	—	—	—	—	1	—	—	—	—	1	—	—	—	—	—	—	—	—	—	2	2	3
	—	—	—	2	2	—	—	1	1	2	—	—	—	—	2	—	—	—	—	—	10	20	20	4	6	60	4
	—	—	2	14	1	—	—	—	2	7	—	—	—	—	—	—	—	—	—	—	44	43	52	20	8	167	5
	—	1	—	—	—	—	—	—	—	1	—	—	—	—	—	—	—	—	—	—	19	7	4	1	1	32	6
	—	—	—	—	—	—	—	—	—	—	—	—	—	—	—	—	—	—	—	—	13	11	3	—	—	27	7
	—	—	—	2	—	—	—	—	—	—	—	—	—	—	1	—	—	—	—	—	8	3	9	2	1	23	8
	5	—	—	3	2	6	—	1	1	14	2	—	—	—	2	1	—	—	—	2	78	25	29	17	20	169	9
	—	—	—	—	—	—	—	—	—	—	—	—	—	—	—	—	—	—	—	—	3	4	—	—	—	7	10
	—	—	—	1	—	—	—	—	—	—	—	—	—	—	—	—	—	—	—	—	8	1	1	1	—	11	11
	—	1	5	1	—	—	—	1	1	—	—	—	—	—	1	—	—	—	—	2	31	8	12	2	3	56	12
	—	—	—	—	—	—	—	—	1	—	—	—	1	—	—	—	—	—	—	—	3	1	1	1	—	6	13
	—	—	—	—	—	—	—	—	1	1	—	—	—	—	—	—	—	—	—	1	20	6	2	2	2	32	14
	—	1	1	2	—	—	—	—	—	—	—	—	—	—	—	—	—	—	—	—	6	2	1	3	—	12	15
	—	—	2	5	2	—	—	—	3	5	—	—	—	1	1	—	—	—	—	—	46	21	21	9	8	105	16
	—	1	3	3	—	—	—	1	—	3	—	—	—	—	1	—	—	—	—	2	20	23	24	7	6	80	17
	—	—	—	4	2	—	—	—	3	3	—	—	—	—	3	—	—	—	—	2	25	10	8	11	10	64	18
	—	—	1	4	1	—	—	1	—	2	—	—	—	—	1	—	—	—	—	4	19	15	25	9	8	76	19
	—	—	2	2	—	—	—	—	1	—	—	—	—	—	—	—	—	—	—	—	26	15	12	3	—	56	20
	—	—	—	—	—	—	—	—	—	—	—	—	—	—	—	—	—	—	—	2	4	1	—	—	2	7	21
	—	—	—	—	—	—	—	—	—	—	—	—	—	1	—	—	—	—	—	—	—	—	—	1	—	1	22
	7	**6**	**23**	**46**	**10**	**7**	**2**	**8**	**17**	**47**	**2**	**—**	**2**	**5**	**16**	**1**	**1**	**3**	**7**	**20**	**409**	**240**	**253**	**110**	**93**	**1 105**	23

151. Teollisuustoiminta vuosina 1938—58
Den industriella verksamheten åren 1938—58

	Vuosi År	Metalliteollisuus / Metallindustri 34—38 Työpaikkoja Arbetsställen	Työntekijöitä keskimäärin Arbetare i medeltal	Tuotannon bruttoarvo Produktionens bruttovärde milj. mk	Kutoma- ja vaatetusteollisuus / Textil- och beklädnadsindustri 23—24 Työpaikkoja Arbetsställen	Työntekijöitä keskimäärin Arbetare i medeltal	Tuotannon bruttoarvo Produktionens bruttovärde milj. mk
1	1938	197	11 451	1 064.7	139	6 370	458.3
2	1945	309	18 361	4 431.1	169	5 135	1 080.7
3	1945 1)	363	21 791	5 204.1	175	5 299	1 108.4
4	1950	421	20 926	20 972.6	204	7 519	8 426.8
5	1951	421	23 110	32 547.0	207	7 941	11 354.0
6	1952	396	22 631	36 108.3	209	7 928	11 122.0
7	1953	389	21 387	34 672.5	211	8 110	11 391.8
8	1954	340	19 603	35 161.5	236	9 115	13 375.9
9	1955	347	20 904	40 168.3	241	9 530	15 798.0
10	1956	346	21 393	41 849.3	248	10 306	17 900.7
11	1957	342	20 625	44 314.2	240	9 282	16 094.1
12	1958	337	18 973	43 641.9	227	7 739	14 031.2

Ravinto- ja nautintoaineteollisuus 20—22 / Närings- och njutningsmedelsindustri 20—22 Työpaikkoja Arbetsställen	Työntekijöitä keskimäärin Arbetare i medeltal	Tuotannon bruttoarvo Produktionens bruttovärde milj. mk	Graafinen teollisuus / Grafisk industri 28 Työpaikkoja Arbetsställen	Työntekijöitä keskimäärin Arbetare i medeltal	Tuotannon bruttoarvo Produktionens bruttovärde milj. mk	Muu teollisuus / Övrig industri Työpaikkoja Arbetsställen	Työntekijöitä keskimäärin Arbetare i medeltal	Tuotannon bruttoarvo Produktionens bruttovärde milj. mk	Summa Työpaikkoja Arbetsställen	Työntekijöitä keskimäärin Arbetare i medeltal	Tuotannon bruttoarvo Produktionens bruttovärde milj. mk	
96	4 201	1 132.7	63	3 311	229.5	184	5 980	501.1	679	31 313	3 386.3	1
99	3 276	2 245.5	87	4 362	877.1	282	8 745	2 177.4	946	39 879	10 811.8	2
107	3 472	2 345.0	87	4 362	877.1	336	10 266	2 595.2	1 068	45 190	12 129.8	3
107	5 350	19 790.5	94	4 600	3 427.9	283	8 964	9 455.1	1 109	47 359	62 072.9	4
104	5 473	23 686.2	92	4 724	4 699.5	287	9 081	12 468.7	1 111	50 329	84 755.4	5
104	5 564	29 949.2	95	4 960	5 397.5	291	8 703	12 862.6	1 095	49 786	95 439.6	6
101	5 746	32 891.5	89	4 927	5 484.2	280	7 931	13 491.8	1 070	48 101	97 931.8	7
118	6 717	41 108.0	170	7 343	12 947.9	285	8 047	18 461.4	1 149	50 825	121 054.7	8
116	6 926	44 478.6	171	7 577	14 817.0	277	7 997	20 663.1	1 152	52 934	135 925.0	9
114	7 112	50 336.0	170	8 020	16 513.2	271	8 006	23 594.2	1 149	54 837	150 193.4	10
113	6 557	58 683.0	164	8 233	18 326.4	267	7 858	27 130.4	1 126	52 555	164 548.1	11
114	6 452	62 157.2	169	8 307	19 453.2	258	7 422	27 189.0	1 105	48 893	166 472.5	12

1) Kaupunki ja 1/1 1946 liitetty alue.

Muistutus s. 153.

1) Staden och det område, som 1/1 1946 införlivades med staden.

Se anmärkningen på s. 153.

152. Teollisuuden tuotanto-arvo ja käyttövoima vuosina 1910—58
Industrins produktionsvärde och drivkraft åren 1910—58

A. Raaka-aineiden ja tuotannon arvo vuonna 1958 • Råämnenas och produktionens värde år 1958

Teollisuusryhmä Industrigrupp	Raaka-aineiden ja puolivalmisteiden arvo Råämnenas och halvfabrikatens värde	Tuotannon bruttoarvo Produktionens bruttovärde	Jalostusarvo [1] Förädlingsvärde [1]	Jalostusarvo työtuntia kohden Förädlingsvärde per arbetstimme
	1 000 mk			mk
2—3. Tehdasteollisuus • Fabriksindustri	**89 755 133**	**159 000 120**	**56 115 033**	**571**
20. Elintarviketeollisuus • Livsmedelsindustri	46 441 634	58 014 350	8 983 628	718
21. Juomia valmistava teollisuus • Dryckesvaruindustri	1 236 404	3 191 816	1 534 011	961
22. Tupakkateollisuus • Tobaksindustri	447 001	951 007	379 176	817
23. Tekstiiliteollisuus • Textilindustri	2 604 892	5 200 598	2 309 498	479
24. Kenkä-, vaatetus- ja ompeluteollisuus • Sko-, konfektions- och sömnadsindustri	4 387 526	8 830 549	4 224 277	410
25. Puuteollisuus • Träindustri	515 978	997 040	414 880	388
26. Huonekalu- ja rakennuspuusepänteollisuus • Möbel- och byggnadssnickeriindustri	172 251	481 389	293 390	437
27. Paperiteollisuus • Pappersindustri	807 749	1 736 585	859 756	648
28. Graafinen teollisuus • Grafisk industri	3 903 209	19 453 173	10 264 553	595
29. Nahka- ja nahkateosteollisuus • Skinn-, läder- och lädervaruindustri	32 872	91 292	57 346	372
30. Kumiteollisuus • Gummiindustri	122 153	337 020	184 724	445
31. Kemian teollisuus • Kemisk industri	6 363 762	10 415 278	3 090 084	1 089
32. Kiviöljy- ja asfalttiteollisuus • Mineralolje- och asfaltindustri	528 352	1 049 631	404 835	1 125
33. Savi-, lasi- ja kivenjalostusteollisuus • Ler-, glas- och stenförädlingsindustri	731 917	2 800 283	1 584 655	414
34. Metallien perusteollisuus • Metallverk	333 291	740 229	335 696	468
35. Metallituoteteollisuus • Metallmanufaktur	2 644 899	6 400 897	3 402 189	561
36. Koneteollisuus • Maskinindustri	3 902 676	9 365 811	5 009 309	583
37. Sähköteknillinen teollisuus • Elektroteknisk industri	7 561 605	14 839 089	6 550 708	629
38. Kulkuneuvoteollisuus • Transportmedelsindustri	6 330 097	12 295 923	5 195 988	403
39. Muu tehdasteollisuus • Annan fabriksindustri	686 865	1 808 160	1 036 330	507
5. Sähkö-, kaasu-, vesijohto- yms. laitokset • El-, gas- och vattenverk m.m.	**796 881**	**7 472 360**	**3 866 297**	**1 393**
51. Sähkö-, kaasu- ja höyrylaitokset • El-, gas- och ångverk	796 881	6 626 305	3 146 092	1 185
52. Vesijohto- ja viemärilaitokset • Vattenverk och reningsstationer	—	846 055	720 205	5 952
Koko teollisuus • Hela industrin	**90 552 014**	**166 472 480**	**59 981 330**	**593**

B. Jalostusarvo [1] työtuntia kohden vuosina 1957—58 • Förädlingsvärde [1] per arbetstimme åren 1957—58

Teollisuusryhmä • Industrigrupp	Indeksilukuja • Indextal 1954 = 100	
	1957	1958
20—22. Ravintoaineteollisuus • Livsmedelsindustri	139	145
23—24. Kutoma- ja vaatetustavarateollisuus • Textil- och beklädnadsindustri	141	138
33. Maa- ja kiviteollisuus • Jord- och stenindustri	116	111
25—26. Puuteollisuus • Träindustri	104	120
29—30. Nahka-, kumi- ja karvateollisuus • Läder-, gummi- och hårindustri	146	150
34—38. Malminlouhinta ja metalliteollisuus • Malmbrytning och metallindustri	126	129
31—32. Kemiallis-teknillinen teollisuus • Kemisk-teknisk industri	137	171
27—28. Paperi- ja graafinen teollisuus • Pappers- och grafisk industri	130	133
39, 51—52. Muu teollisuus • Annan industri	117	131
Koko teollisuus • Hela industrin	129	136

[1]) Tuotannon bruttoarvosta on vähennetty seuraavat tuotantokustannuserät: raaka-aineet ja puolivalmisteet, pakkaus-, poltto-, voitelu- sekä muut edellä mainitsemattomat apuaineet ja lisätarvikkeet, ostettu sähköenergia ja vieraiden suorittamat korjaus-, valmistus-, kuljetus- yms. palvelukset.

[1]) Från produktionens bruttovärde har följande produktionskostnader avdragits: råvaror och halvfabrikat, emballage, bränsle, smörjmedel och andra ej ovan nämnda hjälpmaterial och tillbehör, inköpt elenergi samt av utomstående utförda reparations-, fabrikations-, transport- o.a.d. tjänster.

Muistutus s. 153. • Se anmärkningen på s. 153.

C. Käyttövoima vuosina 1910—58 • Drivkraft åren 1910—58

Vuosi År	Primäärimoottoreita • Primärmotorer									Sähkömoottoreita Elektriska motorer	
	Vesiturbiineita Vattenturbiner		Höyrykoneita Ångmaskiner				Öljy- ja kaasumoottoreita Olje- och gasmotorer		Summa		
			Mäntäkoneita Kolvmaskiner		Turbiineita Turbiner						
	Luku • Antal	Teh. hv. Eff. hkr.	Luku Antal	Teh. hv. Eff. hkr.	Luku • Antal	Teh. hv. Eff. hkr.	Luku Antal	Teh. hv. Eff. hkr.	Teh. hv. Eff. hkr.	Luku Antal	Teh. hv. Eff. hkr.
1910	2	150	114	6 111	11	6 950	33	1 139	14 350	623	6 759
1915	7	470	85	4 222	15	11 551	23	953	17 196	1 573	18 066
1920	3	450	59	2 846	14	19 300	26	2 162	24 758	2 237	13 115
1925	2	150	55	3 948	13	32 583	9	1 185	37 866	3 531	39 888
1930	2	150	57	3 094	6	44 665	2	55	47 964	5 494	30 300
1935	2	150	45	2 151	6	47 635	1	20	49 956	7 012	38 468
1940	3	450	23	1 181	7	66 035	4	68	67 734	12 110	53 014
1945	3	450	23	1 080	9	100 135	4	85	101 750	19 008	70 819
1945 [1]	3	450	24	1 200	9	100 135	5	95	101 880	22 355	84 250
1950	3	449	18	904	10	92 512	11	2 470	96 335	32 057	115 412
1954	3	450	7	566	11	123 933	15	832	125 781	40 095	152 320
1956	3	450	2	335	13	127 281	14	799	128 865	44 624	174 492
1957	3	460	—	—	15	128 906	8	811	130 177	45 444	176 834
1958	3	460	—	—	15	154 092	13	2 175	156 727	46 335	187 890

[1]) Ks. alav. s. 156. • [1]) Se noten på s. 156.

153. Osuustoiminnallisten liikkeiden säästökassat vuosina 1935—59
Sparkasserörelsen vid kooperativa företag åren 1935—59

Vuosi År	Säästöt • Besparingar				+ —	Hyvitetty korko Gottgjord ränta	Vuoden päättyessä • Vid årets utgång		
	Panot Insättningar		Otot Uttagningar				Säästökirjojen luku Antal motböcker	Säästäjien saamiset Insättarnas behållning	Saamisia keskimäärin säästökirjaa kohden Behållning i medeltal per motbok
	Luku Antal	1 000 mk	Luku Antal	1 000 mk				1 000 mk	mk
	Osuusliike Elanto r.l. • Andelsaffären Elanto m.b.t.								
1935..	23 148	19 800	27 858	18 436	+ 1 364	1 866	28 662	47 701	1 664
1940..	11 563	17 032	18 711	22 711	— 5 679	2 024	30 273	51 289	1 694
1945..	26 308	87 030	14 501	43 827	+ 43 203	3 875	34 521	137 719	3 989
1950..	24 949	186 426	21 274	153 381	+ 33 045	18 293	39 839	348 983	8 760
1955..	44 375	588 288	37 722	479 335	+ 108 935	61 512	39 154	1 120 195	28 610
1956..	43 396	621 465	41 421	610 893	+ 10 572	65 459	39 691	1 196 226	30 138
1957..	40 884	763 852	46 420	803 279	— 39 427	65 146	30 714	1 221 945	39 785
1958..	42 108	703 663	46 794	622 182	+ 81 481	75 122	31 241	1 378 548	44 126
1959..	46 866	799 281	51 837	731 880	+ 67 401	68 236	31 457	1 514 185	48 135
	Helsingin Osuuskauppa								
1935..	863	1 421	1 164	1 240	+ 181	137	461	3 266	7 085
1940..	595	1 280	873	1 834	— 554	207	652	4 929	7 560
1945..	1 264	5 413	793	4 258	+ 1 155	297	799	8 244	10 318
1950..	1 166	10 803	834	7 951	+ 2 852	1 141	1 579	21 569	13 660
1955..	2 401	34 652	1 219	28 762	+ 5 890	3 930	1 515	64 981	42 892
1956..	2 511	23 901	1 413	28 579	— 4 678	3 598	1 622	63 901	39 396
1957..	2 311	48 721	1 561	47 400	+ 1 321	3 669	1 724	68 891	39 960
1958..	2 420	33 524	1 441	35 525	— 2 001	3 622	1 799	70 512	39 195
1959..	2 705	84 787	1 552	72 647	+ 12 140	4 233	1 854	86 885	46 864

154. Kuluttajien osuustoiminnalliset liikkeet vuosina 1940—59
De kooperativa konsumentföretagen åren 1940—59

Vuosi / År	Jäseniä / Medlemmar	Myymälöitä [1] / Butiker [1]	Kahviloita ja ravintoloita [1] / Kaféer och restauranger [1]	Henkilökunta [1] / Personal [1]			Myynti / Försäljning			Kulut / Omkostnader		Varat [1] / Tillgångar [1]		Velat [1] (vieraat pääomat) / Skulder [1] (främmande kapital)		Osuuspääoma [1] / Insatskapital [1]	Omat rahastot [1] / Egna fonder [1]	Ylijäämä tulostaseen mukaan / Nettoöverskott enligt resultatbalans	Palautus ostajille / Återbäring åt köpare
				Kaikkiaan / Samtliga	Siitä • Därav: Myymälöissä, konttoreissa ja varastoissa / I butiker, kontor och lager	Siitä • Därav: Kahviloissa ja ravintoloissa / I kaféer o. restaurang.	Kaikkiaan / Totalsumma	Siitä • Därav: Myymälöissä / I butiker	Siitä • Därav: Kahviloissa ja ravintoloissa / I kaféer och restauranger	Kaikkiaan / Totalsumma	Siitä • Därav: Palkkoja / Löner	Kaikkiaan / Totalsumma	Siitä kiinteistöt ja irtaimisto / Därav fastigheter och inventarier	Omille jäsenille [2] / Till egna medlemmar [2]	Muut / Övriga				
							1000 mk												
							Osuusliike Elanto • Andelsaffären Elanto												
1940	72 396	395	17	3 826	2 230	660	583 406	483 341	55 842	130 894	68 988	199 233	115 982	59 207	14 797	13 516	90 769	20 726	8 787
1945	79 040	417	22	3 832	2 088	950	1 273 750	1 033 400	202 686	385 970	215 284	486 026	186 664	151 581	169 846	18 371	111 589	33 673	17 141
1950	92 432	443	22	4 364	2 845	464	7 629 062	7 037 135	312 284	1 709 245	922 580	1 461 272	662 967	388 605	768 628	24 314	194 894	84 689	53 623
1955	104 918	502	23	5 268	3 769	480	12 516 272	11 497 471	535 140	3 444 716	1 828 207	3 879 087	2 108 519	1 211 977	1 810 839	155 415	425 973	274 477	185 705
1957	[3])97 888	532	24	5 592	4 071	451	15 790 215	14 616 279	570 608	4 451 328	2 324 509	5 064 626	2 664 083	1 358 952	2 464 159	231 655	636 127	373 366	247 720
1958	100 796	555	25	5 521	4 057	427	16 636 275	15 448 279	558 326	4 661 679	2 398 313	5 435 550	2 901 117	1 573 132	2 447 325	259 032	751 568	404 381	266 580
1959	104 054	576	24	5 656	4 216	402	18 008 963	16 782 507	565 526	5 095 081	2 547 036	6 237 072	3 224 650	1 784 644	2 861 599	276 097	874 993	439 226	289 485
							Helsingin osuuskauppa												
1940	15 439	74	6	762	321	313	107 784	..	..	23 764	7 733	28 514	7 458	5 421	13 300	351	6 725	2 704	900
1945	19 757	86	10	807	345	389	305 473	177 786	127 687	65 593	31 167	73 456	10 278	8 280	50 604	854	10 500	3 167	2 000
1950	22 318	103	12	1 154	474	529	1 580 326	1 189 939	389 499	366 160	174 487	475 777	218 985	22 167	420 504	2 830	19 916	10 198	6 000
1955	25 415	169	13	1 428	620	519	2 942 080	2 090 830	784 515	744 089	356 884	819 305	412 595	64 981	679 192	3 903	35 086	35 965	24 000
1957	27 995	203	17	1 626	846	581	4 063 001	3 103 724	880 441	1 027 887	515 908	1 118 318	518 034	68 890	932 748	12 214	58 663	45 500	33 000
1958	29 472	210	16	1 617	861	553	4 408 650	3 469 431	845 450	1 095 667	532 475	1 188 097	548 957	70 512	984 363	15 203	68 734	48 940	35 500
1959	29 273	224	18	1 702	900	542	4 704 275	3 737 346	870 809	1 171 346	563 791	1 320 412	632 734	86 886	1 071 109	17 428	79 800	64 965	47 000
							Andelslaget Varuboden												
1940	6 393	38	—	196	196	—	46 180	46 180	—	6 580	3 155	9 770	4 136	—	3 697	853	4 316	819	588
1945	6 631	38	—	136	136	—	103 564	103 564	—	13 430	7 105	15 855	3 634	—	10 542	892	3 849	714	—
1950	6 697	46	—	222	222	—	732 026	732 026	—	100 271	44 320	139 561	67 166	45	110 151	908	16 582	11 331	—
1955	5 123	60	—	294	294	—	1 172 041	1 172 041	—	200 841	91 948	321 051	139 461	—	282 116	1 717	34 601	2 332	—
1957	5 111	62	—	362	362	—	1 754 507	1 754 507	—	314 476	140 553	421 929	180 927	—	377 547	2 097	39 788	2 292	—
1958	5 118	63	—	363	363	—	1 805 348	1 805 348	—	311 353	144 552	446 868	164 926	—	382 969	2 321	41 880	19 569	15 903
1959	5 205	64	—	367	367	—	1 745 525	1 745 525	—	322 681	150 855	421 350	190 080	—	357 483	3 669	44 986	15 002	10 469

[1]) Vuoden päättyessä. [2]) Säästökassan tallettajat mi. [3]) Jäsenluettelosta poistettiin 13 370 passiivista jäsentä.
[1]) Vid årets utgång. [2]) Inkl. deponenter i sparkassan. [3]) Från medlemsmatrikeln ströks 13 370 passiva medlemmar.

155. Panttilainausliike vuosina 1920—59 • Pantlånerörelsen åren 1920—59

A. Lainausliike vuosina 1920—59 • Lånerörelsen åren 1920—59

Vuosi / År	Vuoden kuluessa annettuja lainoja / Under året utgivna lån: Kaikki lainat / Samtliga lån	Siitä panttina oli / Därav mot pant av: jaloja metalleja ja valmisteita niistä / ädla metaller och tillverkningar därav	vaatteita / kläder	Annetut lainamäärät, 1 000 mk / Utgivna lånebelopp, 1 000 mk: Kaikkiaan / Totalsumma	Siitä panttina oli / Därav mot pant av: jaloja metalleja ja valmisteita niistä / ädla metaller och tillverkningar därav	vaatteita / kläder	Maksettuja ja poistettuja lainoja / Inlösta och avskrivna lån: Pantteja / Panter	1 000 mk	Lainaustila vuoden päättyessä / Lånebestånd vid årets slut: Pantteja / Panter	1 000 mk	Annettu lainamäärä keskimäärin panttia kohden / Utgivet lånebel. i medeltal per pant mk
1920....	307 836	97 325	163 074	27 052	8 885	9 358	299 590	25 196	61 677	6 309	88
1925....	425 344	172 090	198 597	50 521	22 956	14 062	417 784	48 927	105 512	14 096	119
1930....	513 144	253 213	204 952	76 547	36 108	16 981	508 589	76 560	142 296	23 376	149
1935....	712 762	327 799	267 750	108 187	53 191	18 064	708 091	106 309	207 791	34 162	152
1940....	451 645	224 326	134 221	97 991	51 450	13 334	457 168	97 969	141 842	32 500	217
1945....	358 491	184 503	141 599	250 537	136 267	85 390	361 997	235 456	74 792	60 505	699
1950....	379 342	222 408	125 608	500 010	298 738	119 904	390 499	479 848	88 366	131 294	1 318
1951....	382 068	225 413	125 920	553 885	323 544	143 086	385 486	544 687	84 948	140 492	1 450
1952....	407 007	243 124	131 714	580 146	331 092	146 610	399 643	572 444	92 312	148 194	1 425
1953....	420 781	255 570	126 463	576 192	331 765	128 133	421 335	576 437	91 758	147 949	1 369
1954....	413 178	251 699	119 174	632 994	352 521	140 037	416 004	625 320	88 932	155 623	1 532
1955....	390 145	239 264	108 357	664 800	359 291	138 204	394 731	653 350	84 346	167 073	1 704
1956....	369 602	235 530	91 452	668 489	365 824	120 091	375 157	669 629	78 791	165 933	1 809
1957....	400 322	260 425	96 243	664 745	380 770	121 769	387 539	660 723	91 574	169 955	1 661
1958....	418 860	279 643	91 868	739 953	426 491	[1]120 178	415 196	725 121	95 238	184 787	1 767
1959....	417 244	280 245	88 500	850 093	472 827	130 701	417 565	815 105	94 917	219 775	2 037

[1]) Tarkistetut tiedot. • [1]) Kontrollerade uppgifter.

B. Annetut lainat suuruuden mukaan vuosina 1955—59
Utgivna lån, grupperade efter storlek, åren 1955—59

Vuosi ja laitos / År och inrättning	Lainoja, joiden suuruus oli • Antal lån, vilkas storlek var: —500 mk	501—1 000 mk	1 001—5 000 mk	5 001—10 000 mk	10 001— mk	Kaikki lainat / Samtliga lån
1959						
Helsingin panttiosakeyhtiö / Helsingfors pantaktiebolag						
Pääkonttori Huvudkontoret	2 173	11 019	28 635	1 765	2 062	45 654
A-konttori A-kontoret	5 043	30 701	34 697	1 152	781	72 374
B-konttori B-kontoret	9 193	40 213	55 755	806	519	106 486
C-konttori C-kontoret	3 943	17 124	28 154	1 985	1 216	52 422
Summa	*20 352*	*99 057*	*147 241*	*5 708*	[1]) *4 578*	*276 936*
Osakeyhtiö Helsingin panttilainakonttori						
Pääkonttori Huvudkontoret	5 966	27 618	48 671	2 848	1 418	86 521
Haarakonttori Filialen	6 771	19 194	26 074	1 138	610	53 787
Summa	*12 737*	*46 812*	*74 745*	*3 986*	*2 028*	*140 308*
Kaikkiaan • Totalsumma	**33 089**	**145 869**	**221 986**	**9 694**	**6 606**	**417 244**
1958	35 859	159 571	212 180	7 162	4 088	418 860
1957	36 173	168 162	184 437	7 186	4 364	400 322
1956	39 109	144 797	172 761	8 008	4 927	369 602
1955	49 019	136 885	193 053	6 325	4 863	390 145

[1]) Tästä 2 372 lainaa, joiden suuruus oli yli 20 000 mk. • [1]) Härav 2 372 lån, vilkas storlek var över 20 000 mk.

156. Säästöpankit vuosina 1951—59 • Sparbankerna åren 1951—59

A. Ottolainaus • Inlåning

Vuosi ja pankki År och bank	Säästöt • Besparingar Panot Insättningar	Otot Uttagningar	+ —	Lisätyt korot Tillagda räntor	Vuoden lopussa Vid årets slut	Tilit • Räkningar Vuoden aikana Under året Avatut Öppnade	Lopetetut Avslutade	Vuoden lopussa Vid årets slut
	1 000 m k							
1 9 5 9	*Säästö- ja karttuvatili • Spar- och kapitalräkning*							
Helsingin Säästöpankki • Helsingfors Sparbank	5 675 672	4 962 622	+ 713 050	224 650	6 307 288	8 180	7 608	84 270
Suomalainen Säästöpankki	5 890 657	5 220 477	+ 670 180	181 196	5 207 720	12 291	8 982	70 862
Työväen Säästöpankki • Arbetarsparbanken	5 170 878	4 338 275	+ 832 603	269 781	7 402 911	16 221	7 913	108 403
Säästöpankki Torkkeli • Sparbanken Torkel	639 952	691 441	— 51 489	18 449	623 852	488	464	2 973
Summa	*17 377 159*	*15 212 815*	*+ 2 164 344*	*694 076*	[1]) *19 541 771*	*37 180*	*24 967*	[2]) *266 508*
1958	13 533 405	12 073 955	+ 1 459 450	653 610	16 683 351	25 435	22 256	254 295
1957	12 482 731	12 908 032	— 425 301	694 836	14 570 291	28 729	22 437	251 116
1956 [3])	9 625 465	10 370 573	— 745 108	784 554	14 300 756	19 546	13 056	244 824
1955	9 147 150	7 303 661	+ 1 843 489	747 621	14 174 927	23 020	16 349	236 025
1954	7 027 066	5 508 363	+ 1 518 703	584 250	11 583 817	17 149	11 914	229 354
1953	5 701 622	4 519 108	+ 1 182 514	480 879	9 480 864	18 047	19 064	224 119
1952	5 322 197	3 614 400	+ 1 707 797	373 240	7 817 471	14 904	21 082	225 136
1951	4 098 181	3 026 964	+ 1 071 217	344 174	5 736 434	12 751	12 757	231 314
1 9 5 9	*Luototon shekkitili • Checkräkning utan kredit*							
Helsingin Säästöpankki • Helsingfors Sparbank	3 183 521	3 195 218	— 11 697	931	173 451	133	421	648
Suomalainen Säästöpankki	3 349 381	3 244 114	+ 105 267	944	238 268	102	86	557
Työväen Säästöpankki • Arbetarsparbanken	2 994 576	2 859 199	+ 135 377	731	316 613	58	174	285
Säästöpankki Torkkeli • Sparbanken Torkel	290 202	307 453	— 17 251	84	31 385	9	6	88
Summa	*9 817 680*	*9 605 984*	*+ 211 696*	*2 690*	*759 717*	*302*	*687*	*1 578*
1958	7 828 206	7 650 447	+ 177 759	4 856	545 331	239	184	1 963
1957	7 434 158	7 514 701	— 80 543	3 802	362 716	242	165	1 908
1956 [4])	6 033 617	5 897 592	+ 136 025	5 270	439 457	297	223	1 831
1955	5 386 446	5 385 808	+ 638	5 023	290 284	377	452	1 719
1954	3 829 061	3 796 601	+ 32 460	4 859	284 623	245	205	1 794
1953	3 481 111	3 516 259	— 35 148	4 212	247 304	231	310	1 754
1952	3 316 571	3 246 814	+ 69 757	3 275	278 240	192	165	1 833
1951	2 869 654	2 851 185	+ 18 469	3 898	205 208	191	334	1 806

[1]) Tähän sisältyvät indeksiehtoiset talletukset, 1 405.5 mmk. [2]) Tästä indeksitilejä 4 631. [3]) Kyrkslätt Sparbankin liittäminen 1. 7. 1956 Helsingin säästöpankkiin lisäsi säästäjien saamisia 1. 1. 1956 86 383 000 mk:lla ja tilejä 2 309:llä. [4]) Samoin säästäjien saamisia 7 878 000 mk:lla ja tilejä 38:lla.

[1]) Här ingår indexbundna depositioner, 1 405.5 milj.mk. [2]) Härav 4 631 indexkonton. [3]) Genom Kyrkslätt Sparbanks anslutning 1. 7. 1956 till Helsingfors Sparbank ökades insättarnas behållning 1. 1. 1956 med 86 383 000 mk och räkningar med 2 309. [4]) D:o insättarnas behållning med 7 878 000 mk och räkningar med 38.

B. *Pitkäaikaiset ja määräaikaislainat • Långfristiga och korttidslån*

Vuosi ja pankki År och bank	Annetut lainat Utgivna lån		Maksetut lainat Återbetalade lån		Lainat vuoden lopussa Utestående lån vid årets slut		Siitä • Därav Kiinnitystä vastaan Mot inteckning		Takausta vastaan Mot borgen		Käteispanttia vastaan Mot handfången pant	
	Luku Antal	1 000 mk	Luku Antal	1 000 mk [1]	Luku Antal	1 000 mk	1 000 mk	%	1 000 mk	%	1 000 mk	%
1959												
Helsingin Säästöpankki • Helsingfors Sparbank	2 043	1 416 661	1 268	621 055	6 414	5 433 471	3 979 809	73.3	583 558	10.7	870 104	16.0
Suomalainen Säästöpankki	1 669	1 208 366	1 283	593 316	4 048	4 366 184	3 511 030	80.4	64 119	1.5	791 035	18.1
Työväen Säästöpankki • Arbetarsparbanken	2 597	1 374 198	2 141	605 721	3 517	5 386 291	4 705 141	87.3	397 644	7.4	283 506	5.3
Säästöpankki Torkkeli • Sparbanken Torkel	110	196 255	112	228 536	384	611 271	443 670	72.6	7 326	1.2	160 275	26.2
Summa	*6 419*	*4 195 480*	*4 804*	*2 048 628*	*14 363*	*15 797 217*	*12 639 650*	*80.0*	*1 052 647*	*6.7*	*2 104 920*	*13.3*
1958	4 895	2 786 578	3 362	1 643 281	12 748	13 650 365	11 416 811	83.6	668 505	4.9	1 565 049	11.5
1957	3 042	1 814 781	3 450	1 693 704	11 215	12 507 068	10 735 770	85.8	564 124	4.5	1 207 174	9.7
1956 [2]	2 564	2 125 938	2 530	1 268 549	11 623	12 385 991	10 650 778	86.0	524 219	4.2	1 210 994	9.8

[1]) Myös lyhennetty määrä ja luottotappiot. [2]) Lainat lisääntyivät 1. 1. 1956 75 016 000 mk:lla ja lukumäärä 270:llä. Ks. alav. 3 taul. A.
[1]) Inkl. amorterade belopp och kreditförluster. [2]) Lånen ökades den 1. 1. 1956 med 75 016 000 mk och deras antal med 270. Se not 3 till tab. A.

C. *Nettovoitto, luotot ja rahastot vuoden päättyessä* [1]) • *Nettovinst, lån och fonder vid utgången av året* [1])

Vuosi År	Helsingin Säästöpankki Helsingfors Sparbank				Suomalainen Säästöpankki				Työväen Säästöpankki Arbetarsparbanken				Säästöpankki Torkkeli Sparbanken Torkel			
	Rahastot Fonder	Siitä puhdas voitto Därav nettovinst	Luotot [2]) Lån [2])		Rahastot Fonder	Siitä puhdas voitto Därav nettovinst	Luotot [2]) Lån [2])		Rahastot Fonder	Siitä puhdas voitto Därav nettovinst	Luotot [2]) Lån [2])		Rahastot Fonder	Siitä puhdas voitto Därav nettovinst	Luotot [2]) Lån [2])	
	1 000 mk			% [3])	1 000 mk			% [3])	1 000 mk			% [3])	1 000 mk			% [3])
1956 [4])	244 611	36 381	797 193	16.9	195 000	35 756	37 497	1.0	308 600	50 763	169 673	3.0	42 743	5 383	155 175	26.1
1957	278 959	36 548	822 003	17.1	220 000	25 500	475 123	12.2	375 055	67 454	97 440	1.7	45 572	2 829	186 495	33.2
1958	306 741	30 182	1 047 602	18.8	243 500	23 500	719 002	16.0	453 140	80 035	139 819	2.2	52 681	6 719	170 254	25.9
1959	345 464	40 723	1 368 907	21.7	271 000	28 000	923 332	17.7	562 670	118 549	304 534	4.1	60 257	5 306	157 918	25.3

[1]) Vuoden puhtaan voiton ym. siirron jälkeen. [2]) Käteispanttia, takausta ja vekseliä vastaan myönnetyt luotot lukuun ottamatta Spl:n 37 §:ssä mainittuja (täysin turvaava käteispantti). [3]) Säästöönpanijoiden saamisista. [4]) Tähän sisältyy ent. Kyrkslätt Sparbankin rahasto 3 029 000 mk. Ks. alav. 3 taul. A.
[1]) Efter överföring av årets nettovinst m.m. [2]) Mot handfången pant, borgen och växel beviljade lån exkl. i Sbl. 37 § nämnda (fullt betryggande handfången pant). [3]) Av insättarnas tillgodohavanden. [4]) Här ingår f.d. Kyrkslätt Sparbanks fonder, 3 029 000 mk. Se not 3 till tab. A.

157. Osuuskassat vuosina 1955—59 • Andelskassorna åren 1955—59

A. Varsinaiset talletukset • Egentliga depositioner

Vuosi ja osuuskassa År och andelskassa	Panot Insättningar	Otot Uttagningar	+ —	Lisätyt korot Tillagda räntor	Säästöt vuoden lopussa Besparingar vid årets slut	Tilit • Räkningar Vuoden kuluessa Under året Avatut Öppnade	Lopetetut Avslutade	Vuoden lopussa Vid årets slut
	1 000 m k							
1959								
Ammattienharjoittajain Osuuskassa	425 515	332 116	+ 93 399	13 713	375 287	381	189	1 444
Suur-Helsingin Osuuskassa • Andelskassa för Stor-Helsingfors	2 080 109	1 919 299	+ 160 810	39 973	1 009 951	3 750	1 978	10 694
Summa	*2 505 624*	*2 251 415*	*+ 254 209*	*53 686*	[1]) *1 385 238*	*4 131*	*2 167*	[2]) *12 138*
1958	1 665 718	1 495 026	+ 170 692	42 858	1 077 343	2 786	1 527	10 174
1957	1 268 815	1 256 198	+ 12 617	44 269	863 793	2 142	689	8 915
1956	1 122 145	1 274 243	— 152 098	48 219	806 907	2 052	521	7 462
1955	1 181 925	1 036 122	+ 145 803	47 889	910 786	1 809	420	5 931

[1]) Indeksitalletukset 52 354 811 mk, ml. [2]) Tästä indeksitilejä 1 170.
[1]) Inkl. 52 354 811 mk på indexräkningar. [2]) Härav 1 170 indexräkningar.

B. Luototon ja luotollinen shekkitili • Checkräkning utan och med kredit

Vuosi ja osuuskassa År och andelskassa	Panot Insättningar	Otot Uttagningar	Korot Räntor Hyvitetyt Tillgodo	Veloitetut Till last	Vuoden lopussa Vid årets slut Saamiset Tillgodohavanden	Velat Skulder	Tilit Räkningar Avatut Öppnade	Vuoden lopussa Vid årets slut Luotottomat Utan kredit	Luotoliset Med kredit
	1 000 m k								
1959									
Ammattienharjoittajain Osuuskassa	802 337	809 535	152	537	25 412	6 434	35	137	34
Suur-Helsingin Osuuskassa • Andelskassa för Stor-Helsingfors	3 700 332	3 741 016	322	4 088	82 680	44 230	44	257	42
Summa	*4 502 669*	*4 550 551*	*474*	*4 625*	*108 092*	*50 664*	*79*	*394*	*76*
1958	3 901 986	3 895 845	1 008	2 915	137 621	28 160	111	366	72
1957	3 770 325	3 758 627	1 272	2 821	128 332	23 104	82	302	67
1956	3 244 239	3 211 032	1 160	2 099	119 777	24 699	108	273	58
1955	2 294 825	2 296 085	789	1 618	82 730	19 920	75	224	34

C. Antolainaus • Utlåning

Vuosi ja osuuskassa År och andelskassa	Annetut lainat Utgivna lån Luku Antal	1 000 mk	Maksetut lainat Betalda lån Luku Antal	1 000 mk	Lainat vuoden lopussa Lån vid årets slut Luku Antal	1 000 mk	Siitä • Därav Kiinnitystä vastaan Mot inteckning	Takausta vastaan Mot borgen	Muuta vakuuta vastaan Mot annan säkerhet
							%		
1959									
Ammattienharjoittajain Osuuskassa	1 456	520 974	1 342	401 751	831	465 388	25.7	9.2	65.1
Suur-Helsingin Osuuskassa • Andelskassa för Stor-Helsingfors	1 112	434 723	688	324 534	1 583	909 627	61.8	9.5	28.7
Summa	*2 568*	*955 697*	*2 030*	*726 285*	*2 414*	*1 375 015*	*49.6*	*9.4*	*41.0*
1958	2 104	1 039 118	2 000	888 163	1 876	1 145 603	51.6	10.2	38.2
1957	1 987	1 149 494	2 021	998 111	1 772	994 648	56.3	10.9	32.8
1956	1 885	867 758	1 987	864 952	1 806	843 265	61.7	11.2	27.1
1955	1 820	857 439	1 619	674 762	1 908	840 459	63.1	14.7	22.2

158. Postisäästöpankkiliike vuosina 1951—59
Rörelsen vid postsparbankerna åren 1951—59

Vuosi År	Panoja Insättningar		Ottoja Uttagningar		+ —
	Luku Antal	1 000 mk	Luku Antal	1 000 mk	1 000 mk
1951	227 086	3 248 952	284 088	2 787 895	+ 461 057
1952	265 121	3 505 407	319 420	2 958 106	+ 547 301
1953	275 047	3 910 094	372 278	3 998 511	— 88 417
1954	296 100	4 327 032	400 881	4 447 561	— 120 529
1955	304 140	4 309 560	421 081	4 713 337	— 403 777
1956	305 043	4 704 487	452 490	5 486 017	— 781 530
1957	297 422	5 590 712	499 947	6 947 245	—1 356 533
1958	293 105	5 096 278	496 591	5 687 995	— 591 717
1959	299 450	5 477 703	536 461	6 434 273	— 956 570

Muist. Koska säästökirjaa käytetään suuressa määrin matkoilla oltaessa, panojen ja ottojen erotus ei ilmaise säästöjen muutosta Helsingissä.

Anm. Emedan sparboken användes i stor utsträckning på resor, uppvisar skillnaden mellan insättningarna och uttagningarna icke besparingarnas förändringar i Helsingfors.

159. Protestoidut vekselit vuosina 1911—59
Protesterade växlar åren 1911—59

Kuukausi Månad	Arvo, mk • Värde, mk								Summa		Vuosi År	Luku Antal	Arvo Värde 1 000 mk
	—5 000	5 001—10 000	10 001—20 000	20 001—50 000	50 001—100 000	100 001—200 000	200 001—300 000	300 001—	Luku Antal	Arvo Värde 1 000 mk			
1959											1911—15	10 750	11 211
I	4	21	44	60	23	22	8	10	192	17 904	1916—20	2 037	56 743
II	9	19	35	35	22	14	9	6	149	12 902	1921—25	7 348	69 142
III	9	26	42	51	25	12	3	9	177	11 114	1926—30	15 496	113 898
IV	13	18	42	62	22	16	3	6	182	12 924	1931—35	13 607	110 534
V	10	28	41	40	24	14	4	11	172	22 411	1936—40	5 708	38 639
VI	18	36	47	68	30	16	5	14	234	19 961	1941—45	867	9 169
VII	10	33	50	64	28	15	5	14	219	28 417	1946—50	3 792	273 363
VIII	8	17	23	29	29	15	9	11	141	15 815	1951—55	5 767	669 062
IX	12	26	32	50	21	15	4	9	169	14 856	1955	1 542	127 583
X	11	28	50	54	23	27	10	10	213	16 828	1956	1 868	275 855
XI	11	17	37	52	21	22	3	10	173	19 636	1957	1 898	240 847
XII	15	26	46	61	34	26	5	18	231	21 727	1958	2 229	244 351
Summa	130	295	489	626	302	214	68	128	2 252	214 495	1959	2 252	214 495

160. Käynnit Messuhalleissa järjestetyissä näyttelyissä vuosina 1951—59
Besök på utställningar i Mässhallarna åren 1951—59

Vuosi År	Käynnit kuukausittain • Besök per månad										Summa [1]	Siitä ulkomaalaisissa näyttelyissä [2] Därav på utländska utställningar [2]
	II	III	IV	V	VI	VII	VIII	IX	X	XI		
1951	40 500	43 000	89 500	12 000	55 000	—	—	125 000	25 500	—	390 500	135 000
1952	—	—	188 500	20 500	—	—	—	—	20 500	—	229 500	20 500
1953	31 000	134 000	—	—	—	—	—	58 500	—	111 500	335 000	89 500
1954	—	—	171 000	26 000	—	—	—	—	21 000	5 000	223 000	52 000
1955	—	—	27 000	104 000	—	—	—	182 000	181 500	—	494 500	27 000
1956	—	—	17 000	75 500	—	42 000	—	235 000	—	—	369 500	235 000
1957	52 777	—	98 632	••	—	—	—	251 000	—	23 368	425 777	303 777
1958	115 892	—	—	••	—	—	—	31 287	81 186	123 000	351 365	81 186
1959	—	121 794	51 000	4 091	—	—	—	100 862	110 000	—	387 747	165 091

[1]) Lisäksi näyttelyitä, joissa käyntien luku on tuntematon. [2]) Tähän eivät sisälly pohjoismaalaiset eivätkä kansainväliset näyttelyt.
[1]) Dessutom utställningar där antalet besök är okänt. [2]) Exkl. de skandinaviska och internationella utställningarna.

161. Liikeyrityslaskenta 22. 5. 1953

A. Teollisuus ja käsityö

	Kaup.osa ja alue Stadsdel och område	Koko teollisuus Hela industrin			Siitä								
					20 Elintarviketeoll. Livsmedelsindustri			23 Tekstiiliteollisuus Textilindustri			24 Kenkä-, vaatetus- ja ompeluteollisuus Sko-, konfektions- o. sömnadsind.		
		Toimipaikkoja Arbetsställen	Henkilökunta Personal	Vuosivaihto Årsomsättning milj. mk	Toimipaikkoja Arbetsställen	Henkilökunta Personal	Vuosivaihto Årsomsättning milj. mk	Toimipaikkoja Arbetsställen	Henkilökunta Personal	Vuosivaihto Årsomsättning milj. mk	Toimipaikkoja Arbetsställen	Henkilökunta Personal	Vuosivaihto Årsomsättning milj. mk
1	*City*	*1 523*	*26 850*	*40 164*	*44*	*1 313*	*4 513*	*47*	*847*	*966*	*613*	*5 381*	*6 321*
2	1	228	1 692	1 864	8	60	116	11	110	126	78	588	604
3	2	294	5 227	5 845	6	149	143	13	457	554	116	1 763	1 993
4	3	174	6 472	8 985	6	66	209	8	111	174	78	626	929
5	4 + 20	564	10 739	19 560	17	916	3 898	9	144	92	219	1 742	2 213
6	5	263	2 720	3 910	7	122	147	6	25	20	122	662	582
7	*Etelä • Söder*	*388*	*8 999*	*27 522*	*27*	*2 131*	*13 636*	*13*	*635*	*806*	*150*	*565*	*410*
8	6	151	6 069	16 401	14	1 824	5 735	8	614	779	47	281	241
9	7 + 9	182	1 173	1 355	7	65	86	4	19	×	80	221	128
10	8	53	1 755	9 766	6	242	7 815	1	2	×	21	61	40
11	*Länsi • Väster*	*665*	*4 032*	*5 485*	*17*	*580*	*1 904*	*24*	*102*	*103*	*281*	*748*	*553*
	Siitä • Därav:												
12	13	259	1 765	1 739	5	86	112	11	37	22	125	272	164
13	14	256	1 543	2 864	8	434	1 597	8	47	47	110	288	214
14	15	75	263	322	1	1	×	3	16	34	21	98	112
15	*Itä • Öster*	*883*	*20 175*	*40 845*	*58*	*2 696*	*16 401*	*46*	*1 819*	*2 210*	*310*	*3 198*	*4 242*
16	10	225	8 572	19 339	20	1 524	10 247	17	265	278	65	1 402	1 953
17	11	265	1 383	1 690	18	360	×	9	17	6	128	494	449
18	12	193	4 293	10 158	12	278	4 135	7	419	486	72	637	800
19	21	22	114	222	2	33	×	—	—	—	3	3	2
20	22	157	5 521	8 943	6	501	1 094	13	1 118	1 440	39	543	824
21	*Pohjoinen • Norr*	*112*	*2 523*	*2 726*	*4*	*84*	*130*	*3*	*12*	*4*	*34*	*55*	*31*
	Siitä • Därav:												
22	23 + 27	20	2 246	2 523	2	48	×	2	11	×	3	5	2
23	24	33	102	46	1	8	×	—	—	—	9	12	5
24	25	52	151	141	1	28	×	1	1	×	20	36	24
25	*Kantakaupunki • Stadskärnan*	*3 571*	*62 579*	*116 742*	*150*	*6 804*	*36 584*	*133*	*3 415*	*4 089*	*1 388*	*9 947*	*11 557*
26	*Länsi • Väster*	*214*	*5 675*	*7 890*	*7*	*201*	*38*	*13*	*225*	*211*	*41*	*372*	*522*
	Siitä • Därav:												
27	Haaga • Haaga	42	332	339	1	8	×	3	42	48	6	6	2
28	Munkkiniemi • Munksnäs	44	106	72	3	14	13	1	7	×	12	15	4
29	Lauttasaari • Drumsö	87	1 710	2 605	2	175	×	8	152	132	18	141	176
30	Pitäjänmäki • Sockenbacka	41	3 527	4 874	1	4	×	1	24	×	5	210	340
31	*Oulunkylä, Pakila+ymp. • Åggelby, Baggböle+omg.*	*79*	*355*	*316*	*3*	*13*	*5*	*3*	*11*	*8*	*20*	*90*	*100*
	Siitä • Därav:												
32	Oulunkylä • Åggelby	32	165	150	1	9	×	2	9	×	11	78	97
33	Pakila • Baggböle	44	181	164	2	4	×	1	2	×	9	12	3
34	*Malmi+ymp. • Malm+omg.*	*158*	*2 542*	*4 179*	*13*	*135*	*761*	*8*	*178*	*210*	*30*	*123*	*143*
	Siitä • Därav:												
35	Malmi • Malm	67	1 443	2 432	8	112	714	2	61	×	10	77	116
36	Tapanila • Staffansby	44	692	1 343	3	11	13	4	53	67	10	15	4
37	*Itä • Öster*	*71*	*1 081*	*2 126*	*3*	*240*	*766*	—	—	—	*10*	*16*	*31*
	Siitä • Därav:												
38	Herttoniemi • Hertonäs	14	810	1 806	2	237	×	—	—	—	—	—	—
39	Vartiokylä • Botby	29	139	183	1	3	×	—	—	—	2	3	×
40	*Esikaupungit • Förstäderna*	*522*	*9 653*	*14 511*	*26*	*589*	*1 570*	*24*	*414*	*429*	*101*	*601*	*796*
41	**Koko kaupunki • Hela staden**	**4 093**	**72 232**	**131 253**	**176**	**7 393**	**38 154**	**157**	**3 829**	**4 518**	**1 489**	**10 548**	**12 353**

Muist. Vuosivaihto tarkoittaa vuotta 1952. Tietojen luottamuksellisuuden vuoksi yhden tai kahden toimipaikan vuosivaihdon kohdalle on merkitty rasti. Näin on tehty eräissä muissakin kohdin, ettei po. tietoja saataisi laskemalla selville. — Yksityiskohtaiset tiedot ovat julkaisussa „Tilastollisia kuukausitietoja Helsingistä" 9/1960.

Detaljräkningen 22. 5. 1953

Industri och hantverk

	Därav																					
	28 Graafinen teoll. Grafisk industri			33 Savi-, lasi- ja kivenjalostusteoll. Ler-, glas- o. stenförädlingsind.			34—35 Metallien perus- ja metallituoteteoll. Metallverk o. manufaktur.			36 Koneteollisuus Maskinindustri			37 Sähköteknill. teollisuus Elektroteknisk ind.			38 Kulkuneuvoteollisuus Transportmedelsindustri			
	Toimipaikkoja Arbetsställen	Henkilökunta Personal	Vuosivaihto Årsomsättning milj. mk	Toimipaikkoja Arbetsställen	Henkilökunta Personal	Vuosivaihto Årsomsättning milj. mk	Toimipaikkoja Arbetsställen	Henkilökunta Personal	Vuosivaihto Årsomsättning milj. mk	Toimipaikkoja Arbetsställen	Henkilökunta Personal	Vuosivaihto Årsomsättning milj. mk	Toimipaikkoja Arbetsställen	Henkilökunta Personal	Vuosivaihto Årsomsättning milj. mk	Toimipaikkoja Arbetsställen	Henkilökunta Personal	Vuosivaihto Årsomsättning milj. mk	
226	*8 873*	*9 794*	*33*	*201*	*191*	*64*	*601*	*754*	*39*	*600*	*796*	*50*	*1 222*	*1 489*	*28*	*1 730*	*1 490*	1
25	301	312	6	17	21	9	92	108	9	51	79	7	32	55	7	51	52	2
53	960	1 122	7	33	14	4	21	5	7	160	263	11	216	317	5	668	733	3
22	2 065	1 594	4	18	16	11	80	43	4	54	71	4	412	508	1	874	×	4
92	4 560	5 384	13	86	86	30	366	562	14	233	229	23	512	581	14	113	92	5
34	987	1 382	3	47	54	10	42	36	5	102	154	5	50	28	1	24	×	6
26	*119*	*114*	*10*	*35*	*42*	*17*	*566*	*679*	*15*	*92*	*168*	*15*	*2 039*	*8 174*	*13*	*2 432*	*2 977*	7
6	32	35	5	15	16	10	73	73	7	65	146	8	1 867	7 868	6	1 119	1 268	8
15	62	42	3	12	×	4	483	600	8	27	22	5	102	×	4	17	13	9
5	25	36	2	8	×	3	10	6	—	—	—	2	70	×	3	1 296	1 696	10
48	*996*	*1 038*	*15*	*44*	*51*	*35*	*217*	*251*	*13*	*122*	*158*	*19*	*179*	*260*	*32*	*189*	*171*	11
27	938	942	3	19	22	8	80	65	4	5	3	6	125	164	9	39	35	12
14	39	84	8	17	22	13	50	75	5	59	70	9	40	80	13	109	101	13
4	14	10	2	2	×	8	24	22	1	13	×	3	12	15	4	13	10	14
32	*1 036*	*865*	*15*	*196*	*298*	*105*	*2 000*	*3 126*	*32*	*3 593*	*4 014*	*37*	*878*	*1 539*	*52*	*2 487*	*4 035*	15
12	380	416	2	88	×	25	636	723	13	3 210	3 520	6	161	222	7	63	58	16
4	64	64	7	81	75	20	81	62	4	13	×	7	39	34	13	81	54	17
9	515	326	5	23	36	24	232	527	5	80	91	9	35	36	9	1 807	3 316	18
—	—	—	—	—	—	5	18	13	1	1	×	2	7	×	2	2	×	19
4	77	59	—	—	—	29	1 013	1 755	8	279	382	11	612	1 216	15	494	558	20
4	*7*	*5*	*4*	*1 692*	*1 678*	*10*	*33*	*33*	*3*	*12*	×	*5*	*255*	*124*	*3*	*33*	*15*	21
—	—	—	1	1 687	×	1	4	×	—	—	—	1	247	×	2	32	×	22
1	2	×	2	3	×	3	9	×	2	6	×	—	—	—	1	1	×	23
3	5	3	1	2	×	6	20	13	—	—	—	4	8	×	—	—	—	24
336	*11 031*	*11 816*	*77*	*2 168*	*2 260*	*231*	*3 417*	*4 843*	*102*	*4 419*	*5 141*	*126*	*4 573*	*11 586*	*128*	*6 871*	*8 688*	25
9	*25*	*14*	*1*	*7*	×	*29*	*394*	*522*	*9*	*334*	*709*	*24*	*3 067*	*3 870*	*16*	*343*	*252*	26
1	5	×	—	—	—	8	109	×	—	—	—	6	32	34	3	47	×	27
6	15	10	—	—	—	2	8	×	1	12	×	3	2	0	1	4	×	28
2	5	×	1	7	×	11	118	122	5	177	245	10	441	537	7	117	99	29
—	—	—	—	—	—	8	159	269	3	145	×	5	2 592	3 299	5	175	121	30
1	*5*	×	*2*	*3*	×	*14*	*87*	*84*	*3*	*11*	*2*	*6*	*47*	*50*	*2*	*8*	×	31
1	5	×	1	2	×	3	26	14	1	3	×	2	13	×	1	1	×	32
—	—	—	1	1	×	11	61	70	—	—	—	4	34	×	1	7	×	33
2	*10*	×	*13*	*488*	*637*	*25*	*259*	*416*	*4*	*457*	*802*	*3*	*52*	*111*	*11*	*262*	*159*	34
1	2	×	9	72	49	11	207	354	2	264	×	1	28	×	3	225	130	35
1	8	×	1	260	×	6	11	13	1	171	×	2	24	×	1	1	×	36
1	*3*	×	*2*	*11*	×	*15*	*339*	*480*	*3*	*50*	*58*	*1*	*1*	×	*7*	*74*	×	37
—	—	—	—	—	—	4	293	439	—	—	—	—	—	—	1	27	×	38
—	—	—	1	4	×	5	30	35	1	6	×	1	1	×	3	9	×	39
13	*43*	*32*	*18*	*509*	*711*	*83*	*1 079*	*1 502*	*19*	*852*	*1 571*	*34*	*3 167*	*4 031*	*36*	*687*	*482*	40
349	**11 074**	**11 848**	**95**	**2 677**	**2 971**	**314**	**4 496**	**6 345**	**121**	**5 271**	**6 712**	**160**	**7 740**	**15 617**	**164**	**7 558**	**9 170**	41

Anm. Årsomsättningen avser år 1952. Beroende på uppgifternas konfidentialitet har man ersatt omsättningen för ett eller två arbetsställen med kryss. På samma sätt har förfarits på några andra punkter för att dessa uppgifter icke skulle kunna uträknas. — Detaljerade uppgifter finns i publikationen „Statistiska månadsuppgifter för Helsingfors" 9/1960.

B. Kauppa — Handel

	Kaup.osa ja alue Stadsdel och område	631—33, 635 Elintarvikekaupat Livsmedels-affärer Toimipaikkoja Arbetsställen	Henkilökunta Personal	Vuosivaihto Omsättning milj. mk	Vuosivaihto [1] Omsättning [1]	Vuosivaihto [2] Omsättning [2]	Vuosivaihto [3] Omsättning [3]	638—39, 641—42 Vaatetusalan kaupat Affärer inom klädesbranschen Toimipaikkoja Arbetsställen	Henkilökunta Personal	Vuosivaihto Omsättning milj. mk	Vuosivaihto [1] Omsättning [1]	Vuosivaihto [2] Omsättning [2]	Vuosivaihto [3] Omsättning [3]
1	*City*	*644*	*1 839*	*7 096*	*118.2*	*70.7*	*45.6*	*463*	*1 939*	*8 118*	*135.2*	*80.9*	*52.1*
2	1	104	252	1 002	60.3	64.0	32.8	25	61	191	11.5	12.2	6.3
3	2	62	420	1 682	435.6	58.3	52.0	107	772	3 930	1 017.9	136.1	121.6
4	3	214	403	1 361	302.6	90.4	69.7	84	222	723	160.7	48.0	37.0
5	4+20	204	592	2 336	94.3	74.6	43.0	144	470	1 605	64.8	51.2	29.5
6	5	60	172	715	69.6	75.2	37.5	103	414	1 669	162.5	175.6	87.6
7	*Etelä • Söder*	*230*	*570*	*2 311*	*53.2*	*72.9*	*31.9*	*73*	*154*	*356*	*8.2*	*11.2*	*4.9*
8	6	78	186	712	52.8	65.1	30.1	29	48	×	×	×	×
9	7+9	120	312	1 260	55.6	94.4	36.7	40	95	210	9.3	15.7	6.1
10	8	28	60	265	49.6	45.2	24.0	3	9	23	4.3	3.9	2.1
11	*Länsi • Väster*	*404*	*1 270*	*4 632*	*56.6*	*97.3*	*38.6*	*118*	*274*	*721*	*8.8*	*15.1*	*6.0*
	Siitä • Därav:												
12	13	160	437	1 788	61.8	109.0	41.7	48	112	279	9.6	17.0	6.5
13	14	156	592	1 883	60.0	98.9	39.4	56	134	382	12.2	20.1	8.0
14	15	46	128	496	40.5	70.6	29.6	7	16	31	2.5	4.4	1.8
15	*Itä • Öster*	*565*	*1 537*	*5 613*	*62.0*	*87.5*	*37.7*	*259*	*614*	*2 140*	*23.6*	*33.4*	*14.4*
16	10	158	471	1 342	101.4	77.2	44.7	81	202	847	64.0	48.7	28.2
17	11	177	467	1 924	54.0	107.0	37.7	106	267	848	23.8	47.2	16.6
18	12	130	341	1 321	56.7	88.6	35.7	39	73	189	8.1	12.7	5.1
19	21	10	17	49	19.1	37.2	13.8	1	1	×	×	×	×
20	22	90	241	977	61.8	78.0	35.7	32	71	×	×	×	×
21	*Pohjoinen • Norr*	*99*	*276*	*1 068*	*41.9*	*74.2*	*32.0*	*18*	*36*	*119*	*4.7*	*8.3*	*3.6*
	Siitä • Därav:												
22	23+27	21	47	220	78.9	51.9	31.6	4	5	13	4.7	3.1	1.9
23	24	24	72	×	×	×	×	7	12	21	2.6	6.5	2.7
24	25	49	142	555	45.0	97.1	36.4	7	19	85	6.9	14.9	5.6
25	*Kantakaupunki • Stadskärnan*	*1 942*	*5 492*	*20 720*	*68.8*	*80.2*	*39.0*	*931*	*3 017*	*11 454*	*38.0*	*44.4*	*21.6*
26	*Länsi • Väster*	*102*	*296*	*1 190*	*41.8*	*69.1*	*31.0*	*23*	*37*	*82*	*2.9*	*4.8*	*2.2*
	Siitä • Därav:												
27	Haaga • Haga	18	53	204	46.0	90.9	35.9	4	6	×	×	×	×
28	Munkkiniemi • Munksnäs	33	87	378	44.7	79.8	31.9	12	20	46	5.4	9.7	3.9
29	Lauttasaari • Drumsö	42	118	442	39.3	76.1	34.2	5	8	×	×	×	×
30	Tali—Pitäjänmäki • Tali—Sockenbacka	9	38	166	38.4	37.5	20.8	2	3	×	×	×	×
31	*Pakila, Maunula + ymp. • Baggböle, Månsas + omg.*	*57*	*196*	*773*	*43.8*	*93.2*	*35.4*	*8*	*12*	×	×	×	×
	Siitä • Därav:												
32	Oulunkylä, Maunula, Pirkkola • Åggelby, Månsas, Britas	31	108	415	44.4	95.3	35.9	3	5	×	×	×	×
33	Pakila • Baggböle	23	74	284	54.0	101.4	39.0	5	7	×	×	×	×
34	*Malmi + ymp. • Malm + omg.*	*78*	*251*	*968*	*47.2*	*75.4*	*31.0*	*20*	*33*	*93*	*4.5*	*7.2*	*3.0*
35	*Itä • Öster*	*41*	*144*	*588*	*44.0*	*81.3*	*34.3*	*5*	*7*	*20*	*1.5*	*2.8*	*1.2*
36	*Esikaupungit • Förstäderna*	*278*	*887*	*3 519*	*44.0*	*77.2*	*32.4*	*56*	*89*	*215*	*2.7*	*4.7*	*2.0*
37	**Koko kaupunki • Hela staden**	**2 220**	**6 379**	**24 239**	**63.6**	**79.8**	**37.9**	**987**	**3 106**	**11 669**	**30.6**	**38.4**	**18.3**

[1]) Vuosivaihto v. 1952 henkikirj. asukasta kohden 1 000 mk. [2]) Vuosivaihto v. 1950 päiväväestön asukasta kohden 1 000 mk. [3]) Vuosivaihto v. 1950 yö- ja päiväväestön asukasta kohden 1 000 mk.

Muist. Vuosivaihto tarkoittaa vuotta 1952. — Yksityiskohtaiset tiedot ovat julkaisussa „Tilastollisia kuukausitietoja Helsingistä" 11/1959.

	643—45 Sisustus-, hienomek.- ja urheilukaupat Inrednings-, finmek.- o. sportaffärer Toimipaikkoja Arbetsställen	Henkilökunta Personal	Vuosivaihto Omsättning milj. mk	Vuosivaihto [1] Omsättning [1]	Vuosivaihto [2] Omsättning [2]	Vuosivaihto [3] Omsättning [3]	646—47, 649, 651, 659 Kirja-, paperi-, kemikaali-, kukka- ja muut kaupat Bok-, pappers-, kemikalie-, blomster- o.a. affärer Toimipaikkoja Arbetsställen	Henkilökunta Personal	Vuosivaihto Omsättning milj. mk	Vuosivaihto [1] Omsättning [1]	Vuosivaihto [2] Omsättning [2]	Vuosivaihto [3] Omsättning [3]	Summa 631—33, 635, 638—639, 641—47, 649, 651, 659— Toimipaikkoja Arbetsställen	Henkilökunta Personal	Vuosivaihto Omsättning milj. mk	Vuosivaihto [1] Omsättning [1]	Vuosivaihto [2] Omsättning [2]	Vuosivaihto [3] Omsättning [3]	
1	*247*	*1 831*	*6 310*	*105.1*	*62.8*	*40.5*	*352*	*1 674*	*4 014*	*66.9*	*40.0*	*25.8*	*1 706*	*7 283*	*25 538*	*425.5*	*254.4*	*163.9*	1
2	15	77	329	19.8	21.0	10.8	39	71	173	10.4	11.1	5.7	183	461	1 695	102.0	108.3	55.5	2
3	89	1 240	4 267	1 105.2	147.8	132.0	64	899	2 040	528.4	70.7	63.1	322	3 331	11 919	3 087.0	412.9	368.7	3
4	27	100	256	56.9	17.0	13.1	57	159	244	54.2	16.2	12.5	382	884	2 584	574.5	171.7	132.4	4
5	78	310	1 117	45.1	35.7	20.6	130	407	1 339	54.1	42.7	24.6	556	1 779	6 397	258.2	204.2	117.7	5
6	38	104	341	33 2	35.9	17.9	62	138	218	21.2	22.9	11.4	263	828	2 943	286.6	309.7	154.5	6
7	*35*	*74*	*172*	*4.0*	*5.4*	*2.4*	*97*	*175*	*238*	*5.5*	*7.5*	*3.3*	*435*	*973*	*3 077*	*70.9*	*97.0*	*42.4*	7
8	10	21	×	×	×	×	43	68	90	6.6	8.2	3.8	160	323	974	72.1	89.0	41.2	8
9	23	51	122	5.4	9.1	3.5	43	87	120	5.3	9.0	3.5	226	545	1 712	75.5	128.3	49.8	9
10	2	2	×	×	×	×	10	18	×	×	×	×	43	89	315	59.0	53.8	28.5	10
11	*66*	*200*	*606*	*7.4*	*12.7*	*5.0*	*182*	*453*	*893*	*10.9*	*18.8*	*7.4*	*770*	*2 197*	*6 852*	*83.7*	*144.0*	*57.1*	11
12	24	69	159	5.5	9.7	3.7	75	163	219	7.6	13.4	5.1	307	781	2 445	84.5	149.1	57.0	12
13	34	105	400	12.7	21.0	8.4	78	172	377	12.0	19.8	7.9	324	1 003	3 042	96.9	159.9	63.6	13
14	5	16	31	2.5	4.4	1.8	15	76	239	19.4	33.9	14.2	73	236	797	65.0	113.4	47.5	14
15	*103*	*269*	*959*	*10.6*	*15.0*	*6.4*	*187*	*463*	*1 058*	*11.7*	*16.5*	*7.1*	*1 114*	*2 883*	*9 770*	*108.0*	*152.4*	*65.6*	15
16	23	57	155	11.7	8.9	5.2	38	114	323	24.4	18.6	10.8	300	844	2 667	201.5	153.4	88.8	16
17	53	134	509	14.3	28.3	10.0	64	122	200	5.6	11.1	3.9	400	990	3 481	97.8	193.6	68.1	17
18	16	43	136	5.8	9.1	3.7	51	97	148	6 4	9.9	4.0	236	554	1 794	77.0	120.4	48.5	18
19	—	—	—	—	—	—	6	39	×	×	×	×	17	57	204	79.6	154.9	57.3	19
20	11	35	159	10.1	12.7	5.8	28	91	×	×	×	×	161	438	1 624	102.8	129.6	59.3	20
21	*3*	*16*	*89*	*3 5*	*6.2*	*2.7*	*20*	*53*	*117*	*4.6*	*8.2*	*3.5*	*140*	*381*	*1 393*	*54.7*	*96.9*	*41.8*	21
22	—	—	—	—	—	—	5	8	8	2.9	1.9	1.1	30	60	241	86.5	56.9	34.6	22
23	—	—	—	—	—	—	3	8	×	×	×	×	34	92	273	34.1	84.8	34.6	23
24	3	16	89	7.2	15.6	5.9	11	35	86	7.0	15.2	5.7	70	212	815	66.2	142.7	53.6	24
25	*454*	*2 390*	*8 136*	*27.0*	*31.5*	*15.3*	*838*	*2 818*	*6 320*	*21.0*	*24.5*	*11.9*	*4 165*	*13 717*	*46 630*	*154.8*	*180.6*	*87.9*	25
26	*11*	*27*	*52*	*1.8*	*3.0*	*1.4*	*33*	*69*	*126*	*4.4*	*7.3*	*3.3*	*169*	*429*	*1 452*	*51.0*	*84.3*	*37.8*	26
27	2	6	×	×	×	×	6	14	39	8.9	17.6	6.9	30	79	248	55.8	110.3	43.6	27
28	5	7	11	1.3	2.3	0.9	12	25	31	3.7	6.5	2.6	62	139	466	55.1	98.4	39.3	28
29	2	10	×	×	×	×	12	23	47	4.2	8.1	3.6	61	159	539	47.9	92.8	41.7	29
30	2	4	×	×	×	×	3	7	9	2.1	2.0	1.1	16	52	199	46.0	45.0	25.0	30
31	*2*	*2*	×	×	×	×	*13*	*29*	*83*	*4.7*	*9.9*	*3.8*	*80*	*239*	*880*	*49.9*	*106.1*	*40.3*	31
32	1	1	×	×	×	×	10	24	47	5.0	10.7	4.0	45	138	471	50.5	108.3	40.8	32
33	1	1	×	×	×	×	3	5	36	6.8	12.9	4.9	32	87	335	63.7	119.6	46.0	33
34	*11*	*25*	*142*	*6.9*	*11.1*	*4.5*	*27*	*56*	*158*	*7.7*	*12.3*	*5.1*	*136*	*365*	*1 361*	*66.3*	*106.1*	*43.6*	34
35	—	—	—	—	—	—	*8*	*21*	*29*	*2.2*	*4.0*	*1.7*	*54*	*172*	*637*	*47.7*	*88.1*	*37.2*	35
36	*24*	*54*	*200*	*2.5*	*4.4*	*1.8*	*81*	*175*	*396*	*4.9*	*8.7*	*3.6*	*439*	*1 205*	*4 330*	*54.1*	*95 0*	*39.9*	36
37	**478**	**2 444**	**8 336**	**21.9**	**27.4**	**13.0**	**919**	**2 993**	**6 716**	**17.6**	**22.1**	**10.5**	**4 604**	**14 922**	**50 960**	**133.7**	**167.7**	**79.7**	37

[1]) Omsättning år 1952 i 1 000 mk per mantalsskriven invånare. [2]) Omsättning i 1 000 mk per invånare enl. 1950 års dagbefolkning. [3]) Omsättning i 1 000 mk per invånare enl. 1950 års natt- och dagbefolkning.

Anm. Årsomsättningen avser år 1952. — Detaljerade uppgifter finns i publikationen "Statistiska månadsuppgifter för Helsingfors" 11/1959.

162. Uudet toiminimet vuosina 1911—59
Nya firmor åren 1911—59

Vuosi / År	Osakeyhtiöt / Aktiebolag								Muut yhtiöt / Övriga bolag						Osuuskunnat / Andelslag						
	Pankki ja vakuutus / Bank och försäkring	Kuljetus / Transport	Teollisuus ja käsityö / Industri och hantverk	Kauppa ja edustus / Handel och agentur	Kaupunkiinteistö / Stadsfastighet	Maalaiskiinteistö / Landsfastighet	Muut / Övriga	Summa	Vakuutus / Försäkring	Kuljetus / Transport	Teollisuus ja käsityö / Industri och hantverk	Kauppa ja edustus / Handel och agentur	Muut / Övriga	Summa	Osuuskassoja / Andelskassor	Teollisuus ja käsityö / Industri och hantverk	Osuuskauppoja / Andelsaffärer	Kaupunkiinteistö / Stadsfastighet	Maalaiskiinteistö / Landsfastighet	Muut / Övriga	Summa
1911—15 ..	5	14	115	149	201	15	93	592	1	—	32	69	22	124	2	2	2	—	—	4	10
1916—20 ..	19	43	193	362	314	34	94	1 059	—	—	48	165	36	249	2	3	23	1	1	4	34
1921—25 ..	10	37	172	446	254	17	67	1 003	1	—	39	142	32	214	—	5	9	6	—	4	24
1926—30 ..	3	17	344	523	386	7	99	1 379	3	—	80	131	18	232	—	2	7	4	—	4	17
1931—35 ..	12	69	509	521	273	24	187	1 595	7	3	68	78	15	171	2	2	6	—	—	1	11
1936—40 ..	11	62	511	435	497	14	177	1 707	2	—	36	87	34	159	3	—	7	1	—	2	13
1941—45 ..	8	70	788	522	170	18	235	1 811	—	15	91	74	42	222	—	2	9	—	—	4	15
1946—50 ..	5	96	1 100	743	226	10	239	2 419	1	2	230	224	120	577	2	—	3	1	2	6	14
1951—55 ..	7	77	955	826	542	16	223	2 646	—	2	233	292	110	637	—	—	—	—	—	5	5
1955	—	18	202	160	170	2	48	600	—	—	62	67	22	151	—	—	—	—	—	2	2
1956	5	12	159	143	165	—	39	523	—	1	54	52	23	130	—	—	—	—	—	2	2
1957	1	21	142	129	107	1	44	445	—	1	42	64	22	129	—	1	—	—	—	2	3
1958	3	12	171	138	116	3	40	483	—	3	45	73	33	154	—	1	—	—	—	1	2
1959	3	13	142	145	186	—	46	535	—	8	49	89	49	195	—	—	—	—	—	2	2

Vuosi / År	Yhdistykset / Föreningar				Yksityiset elinkeinonharjoittajat / Enskilda näringsidkare										Kaikki / Samtliga							
					Miehiä / Män					Naisia / Kvinnor												
	Vakuutus / Försäkring	Kauppa ja edustus / Handel och agentur	Muut / Övriga	Summa	Kuljetus / Transport	Teollisuus ja käsityö / Industri och hantverk	Kauppa ja edustus / Handel och agentur	Muut / Övriga	Summa	Kuljetus / Transport	Teollisuus ja käsityö / Industri och hantverk	Kauppa ja edustus / Handel och agentur	Muut / Övriga	Summa	Pankki ja vakuutus / Bank och försäkring	Kuljetus / Transport	Teollisuus ja käsityö / Industri och hantverk	Kauppa ja edustus / Handel och agentur	Kaupunkiinteistö / Stadsfastighet	Maalaiskiinteistö / Landsfastighet	Muut / Övriga	Summa
1911—15	—	2	2	4	—	121	374	118	613	—	33	194	65	292	8	14	303	790	201	15	304	1 635
1916—20	6	3	—	9	—	170	449	145	764	—	22	131	66	219	27	43	436	1 133	315	35	345	2 334
1921—25	3	3	2	8	—	145	451	58	654	—	32	177	35	244	14	37	393	1 228	260	17	198	2 147
1926—30	2	2	4	8	10	216	489	96	811	1	51	261	69	382	8	28	693	1 413	390	7	290	2 829
1931—35	1	8	1	10	10	293	457	83	843	5	86	214	88	393	22	87	958	1 284	273	24	375	3 023
1936—40	1	2	3	6	18	170	525	184	897	6	55	322	163	546	17	86	772	1 378	498	14	563	3 328
1941—45	—	6	4	10	28	361	449	127	965	6	108	290	97	501	8	119	1 350	1 350	170	18	509	3 524
1946—50	—	5	6	11	7	560	705	271	1 543	1	170	552	80	803	8	106	2 060	2 232	227	12	722	5 367
1951—55	—	1	3	4	4	549	683	200	1 436	1	139	528	57	725	7	84	1 876	2 330	542	16	598	5 453
1955....	—	1	1	2	1	117	124	39	281	—	39	111	15	165	—	19	420	463	170	2	127	1 201
1956....	—	—	1	1	2	94	109	26	231	—	33	101	12	146	5	15	340	405	165	—	103	1 033
1957....	—	1	—	1	1	91	124	30	246	—	20	100	5	125	1	23	296	418	107	1	103	949
1958....	—	—	1	1	3	93	139	24	259	1	21	112	15	149	3	19	331	462	116	3	114	1 048
1959....	—	1	—	1	1	76	129	43	249	—	26	126	17	169	3	22	293	490	186	—	157	1 151

Muist. taul. 162—163. Tiedot tarkoittavat helsinkiläisiä kaupparekisteriin ilmoitettuja toiminimiä.

Anm. till tab. 162—163. Uppgifterna avser till handelsregistret anmälda firmor med hemort i Helsingfors.

163. Osakeyhtiöt ja niiden osakepääomien muutokset vuosina 1955—59
Aktiebolagen och förändringarna i deras aktiekapital åren 1955—59

Vuosi ja toimiala År och verksamhetsområde	Vuoden kuluessa perustetut yhtiöt Under året grundade bolag		Yhtiöt, joiden osakepääoma Bolag, vilkas aktiekapital korotettiin ökades		alennettiin minskades		Toimintansa lopettaneet yhtiöt Bolag, som upphört med sin verksamhet		Yhtiöt vuoden päättyessä Bolag vid årets utgång	
	Luku Antal	Osakepääoma Aktiekap. 1 000 mk	Luku Antal	Osakepääoma [1] Aktiekap. [1] 1 000 mk	Luku • Antal	Osakepääoma [1] Aktiekap. [1] 1 000 mk	Luku Antal	Osakepääoma Aktiekap. 1 000 mk	Luku Antal	Osakepääoma Aktiekap. 1 000 mk
1959										
Kiinteistöjen omistus • Fastighetsbesittning	202	4 137 652	82	1 974 218	—	—	37	45 741	3 728	26 154 524
Maatalous • Lantbruk	2	5 450	—	—	1	729	2	5 500	138	415 865
Kalastus • Fiskeri	—	—	—	—	—	—	—	—	5	21 150
Malminnosto, sulatot ja metallien jalostuslaitokset • Malmuppfordring, smält- o. metallförädlingsverk	9	2 730	4	57 850	—	—	10	15 150	339	5 221 599
Konepajat • Mekaniska verkstäder	22	20 090	20	214 447	—	—	14	33 950	666	4 399 020
Hienompi koneteollisuus • Finare maskinind.	9	13 250	3	4 980	—	—	3	15 850	211	283 785
Kivi-, savi-, lasi- ja turveteollisuus • Sten-, ler-, glas- och torvindustri	1	300	—	—	—	—	1	19 500	147	297 900
Kemiallinen teollisuus • Kemisk industri	11	5 650	14	86 148	—	—	10	14 475	361	4 320 859
Nahka-, kumi- ja harjateollisuus • Läder-, gummi- och borstindustri	3	10 800	3	303 800	—	—	1	200	168	1 917 421
Kutoma- ja vaatetusteollisuus • Textil- och beklädnadsindustri	21	1 015 900	10	15 000	—	—	12	8 700	697	2 054 780
Paperiteollisuus • Pappersindustri	3	5 200	1	480 000	—	—	1	8	79	1 752 155
Puuteollisuus • Träindustri	5	3 300	1	5 500	—	—	2	260	340	308 632
Ravinto- ja nautintoaineteollisuus • Närings- och njutningsmedelsindustri	5	17 600	2	300 360	—	—	5	5 550	225	3 115 211
Valaistus-, voimansiirto- ja vesijohtoteollisuus Belysnings-, kraftöverf.- och vattenledn. ind.	2	1 050	3	1 771 000	—	—	2	20 000	36	16 639 708
Graafinen teollisuus • Grafisk industri	16	11 420	17	157 016	—	—	7	16 150	459	1 287 151
Rakennusteollisuus • Byggnadsindustri	30	44 510	3	7 600	—	—	8	15 000	297	424 921
Teollisuuskompleksit • Industrikomplex	—	—	—	—	—	—	12	9 300	29	1 615 956
Muu teollisuus • Övrig industri	14	7 075	1	200	—	—	7	1 660	359	191 398
Kirjakaupat • Bokhandel	2	4 800	—	—	—	—	—	—	49	152 690
Rohdos- ja kemik.kaupat • Drog- o. kemik. affärer	7	9 550	2	24 000	—	—	2	180	117	143 192
Muu kauppa • Annan handel	90	59 126	43	279 970	—	—	45	37 160	2 778	12 915 813
Välitystoiminta • Förmedlingsverksamhet	57	62 360	23	473 436	—	—	17	10 260	1 210	1 539 725
Arkkitehti-, asianajo- ja insinööritoimistot Arkitektur-, advokat- och ingenjörbyråer	15	5 250	7	78 220	—	—	5	1 400	341	474 345
Luottolaitokset • Kreditanstalter	3	10 600	—	—	—	—	1	75	64	10 767 016
Vakuutus • Försäkringsrörelse	—	—	1	500 000	—	—	—	—	24	1 769 070
Liikenne • Samfärdsel	14	6 100	12	158 575	—	—	10	46 265	490	3 416 626
Hotelli- ja ravintolaliike • Hotell- o. värdshusrör.	7	4 200	8	29 735	—	—	3	2 745	485	977 468
Teatterit ym. taidelait. • Teatrar o.a. konstinr.	3	800	1	5 000	—	—	1	50	106	68 278
Muut • Övriga	24	111 860	6	9 500	—	—	5	940	483	508 849
Summa	*577*	*5 576 623*	*267*	*6 936 555*	*1*	*729*	*223*	*326 069*	*14 431*	*103 155 107*
1958	504	3 042 662	326	6 568 756	6	48 828	192	469 966	14 077	90 968 727
1957	489	2 629 192	309	8 861 322	6	108 935	244	1 412 179	13 765	81 876 103
1956	569	2 547 121	292	6 335 668	7	112 724	245	327 166	13 520	71 906 703
1955	641	2 700 453	247	7 829 476	7	11 451	208	290 244	13 196	63 463 804

[1]) Se määrä, jolla osakepääomaa korotettiin tai alennettiin. • [1]) Det belopp, med vilket aktiekapitalet höjdes eller sänktes.

Muist. Toimialaa muuttaneet osakeyhtiöt sisältyvät sekä vuoden kuluessa perustettuihin että toimintansa lopettaneisiin yhtiöihin. Toiselta paikkakunnalta Helsinkiin muuttaneet yhtiöt sisältyvät vuoden kuluessa perustettuihin ja Helsingistä muualle muuttaneet yhtiöt toimintansa lopettaneisiin osakeyhtiöihin.

Anm. Bolag, som övergått till annat verksamhetsområde ingår såväl bland de under året grundade bolagen som bland de bolag, vilka upphört med sin verksamhet. De från annan ort till Helsingfors överflyttade bolagen ingår bland de under året grundade bolagen och de från Helsingfors till annan ort överflyttade bland de bolag som upphört med sin verksamhet.

164. Raastuvanoikeudessa vireillepannut vararikkoasiat vuosina 1930—59
Vid rådstuvurätten anhängiggjorda konkursmål åren 1930—59

Vuosi / År	Vararikkohakemuksen tekijä / Konkursansökan gjord av: Velallinen / Gäldenären: Yksityinen / Enskild	Osakeyhtiö / Aktiebolag	Muu / Annan	Velkoja / Fordringsägaren, Velallinen / Gäldenären: Yksityinen / Enskild	Osakeyhtiö / Aktiebolag	Muu / Annan	Kuolinpesän osakas / Delägare i sterbhus	Vararikkoja / Konkurser: Yksityinen / Enskild	Osakeyhtiö / Aktiebolag	Muu / Annan	Kaikkiaan / Totalsumma	Vararikkovelallisen toimiala / Konkursgäldenärens näringsgren: Kauppa / Handel	Teollisuus / Industri	Muu / Annan
1930	184	79	6	302	50	1	37	523	129	7	659	351	9	299
1935	102	21	2	159	26	3	23	284	47	5	336	154	11	171
1940	10	21	1	39	12	1	52	101	33	2	136	44	22	70
1945	—	2	1	28	7	2	13	41	9	3	53	11	—	42
1950	8	25	1	144	105	6	17	169	130	7	306	13	96	197
1951	4	18	1	84	41	1	13	101	59	2	162	3	32	127
1952	5	19	—	140	115	2	13	158	134	2	294	19	109	166
1953	24	36	—	231	136	1	12	267	172	1	440	93	130	217
1954	19	38	—	425	198	2	28	472	236	2	710	163	193	354
1955	11	27	—	354	131	2	30	395	158	2	555	129	148	278
1956	16	57	1	319	139	9	20	355	196	10	561	208	168	185
1957	18	57	1	316	149	15	22	356	206	16	578	198	156	224
1958	53	60	3	204	129	5	19	276	189	8	473	196	128	149
1959	43	57	3	192	109	13	22	257	166	16	439	182	106	151

165. Arvopaperipörssi vuosina 1920—59
Fondbörsen åren 1920—59

Vuosi / År	Jäseniä vuoden päättyessä / Medlemmar vid årets slut: Pankkeja / Banker	Toiminimiä / Firmor	Yksityisiä henkilöitä / Enskilda personer	Summa	Osakeyhtiöitä, joiden osakkeet vuoden päättyessä olivat rekisteröidyt / Aktiebolag, vilkas aktier vid årets slut var inregistrerade: Pankkiyhtiöitä / Bankbolag	Vakuutusyhtiöitä / Försäkringsbolag	Kulkulaitosyhtiöitä / Kommunikationsbolag	Teollisuusyhtiöitä / Industriella bolag	Muita yhtiöitä / Övriga bolag	Summa	Myynti • Försäljning: Tehtyjä kauppoja / Avslutade köp	Osakkeita [1] / Aktier [1]: Luku / Antal	Myyntiarvo • Saluvärde 1 000 mk	Merkintäoikeuksia / Teckningsrätter	Obligatioita / Obligationer
1920	11	28	9	48	14	10	5	53	7	89	43 404	1 442 200	686 249	—	—
1925	9	10	3	22	15	7	3	35	6	66	11 123	673 326	129 188	—	16 311
1930	10	12	2	24	13	6	1	33	5	58	12 958	833 563	171 429	—	8 967
1935	6	12	1	19	7	4	1	23	1	36	11 525	419 235	201 461	2 012	31 267
1940	6	10	1	17	6	4	1	22	3	36	12 600	511 467	328 610	1 795	—
1945	5	9	1	15	7	4	1	31	3	46	21 152	1 051 053	1 295 422	34 519	—
1950	6	12	—	18	6	4	1	29	7	47	21 920	1 496 354	2 006 153	143 238	807 008
1951	6	12	—	18	6	4	1	30	8	49	19 106	1 715 261	2 090 871	93 024	597 005
1952	6	11	—	17	5	4	1	28	6	44	15 193	1 436 671	1 498 355	113 368	372 326
1953	6	11	—	17	5	4	1	28	6	44	16 891	1 885 110	1 821 577	22 943	289 418
1954	6	11	—	17	5	4	1	29	6	45	14 444	1 338 817	1 341 481	77 776	149 634
1955	6	11	—	17	5	4	1	29	6	45	16 978	2 070 716	2 095 859	73 085	143 496
1956	6	11	—	17	5	4	1	29	5	44	22 682	2 887 039	2 928 328	428 137	196 157
1957	6	11	—	17	5	4	1	29	6	45	17 976	2 205 331	2 332 002	239	315 503
1958	5	11	—	16	4	4	1	28	7	44	14 123	1 989 547	1 663 906	23 424	149 250
1959	5	10	—	15	4	4	1	29	7	45	15 352	2 496 589	2 289 101	293 651	128 058

[1]) Tähän sisältyvät debenturit ja osuustodistukset.
[1]) Häri ingår debentures och andelsbevis.

166. Varastoimis- ja laiturihuoltotoiminta satamissa vuosina 1945—59
Upplagringsverksamheten och kajkontrollen i hamnarna åren 1945—59

Vuosi År	Varastoon otettuja tavaroita Insatta varor		Varastosta annettuja tavaroita Uttagna varor		Tavaroita vuoden päättyessä Vid årets utgång inneliggande varor	Laiturihuolto Kajkontroll	
	Tavaraerien lukumäärä Insättningsposter	Tavaramäärä Varumängd	Annettujen tavaraerien lukumäärä Uttagningsposter	Tavaramäärä Varumängd		Käsiteltyjä tavaralähetyksiä Behandlade varuförsändelser	Tonnia Ton
		Tonnia • Ton		Tonnia • Ton			
1945	1 029	13 737	4 621	11 132	6 950	7 150	39 253
1946	880	11 133	4 152	13 791	4 292	24 383	185 408
1947	1 182	15 388	4 238	14 409	5 271	46 073	397 669
1948	1 463	25 556	6 431	16 659	14 168	56 546	418 702
1949	1 732	20 742	8 945	22 754	12 156	71 430	462 766
1950	2 245	14 836	9 320	21 578	5 414	84 122	496 609
1951	3 153	21 470	10 877	18 701	8 183	104 605	618 410
1952	6 020	22 093	17 599	22 699	7 577	112 715	645 485
1953	4 680	18 940	16 417	20 184	6 333	77 802	358 704
1954	5 786	27 048	16 470	24 407	8 974	106 604	508 303
1955	8 039	30 530	21 443	29 656	9 848	137 812	637 141
1956	8 174	38 572	20 223	37 648	10 772	129 778	620 204
1957	11 057	39 875	31 694	37 276	13 371	130 597	554 855
1958	9 722	30 831	34 425	32 094	12 108	152 446	471 051
1959	9 086	29 436	40 348	30 401	11 143	193 376	557 039

167. Yleisten satamanosturien ja satamajäänsärkijöiden käyttö vuosina 1935—59
Anlitandet av de allmänna lyftkranarna i hamnarna samt av hamnisbrytarna åren 1935—59

Vuosi År	Nosturien käyttö Anlitandet av lyftkranarna						Aluksia, joita avusti Fartyg, assisterade av	
	Katajanokka Skatuddskajen	Matkustajalaituri Passagerarkajen	Jätkäsaari Busholmskajen	Saukonlaiturin hiilinosturit Kolkranarna på Utterkajen			Satamajäänsärkijä Hamnisbrytare	
				Käyttötunteja Driftstimmar	Laivoista purettu kivihiiltä ja koksia Lossat stenkol och koks från fartyg	Hiilitarhoista kuormattu kivihiiltä ja koksia Lastat stenkol och koks från kolgårdarna		
	Käyttötunteja • Driftstimmar				Tonnia • Ton		Otso	Turso
1935	5 619	317	9 659	9 848	270 318	38 556	—	—
1940	10 110	245	11 333	8 973	235 064	22 120	—	—
1945	7 581	315	10 091	11 190	56 478	48 053	93	—
1948	24 407	571	24 667	17 658	544 867	56 304	92	—
1949	23 681	402	26 354	11 654	292 539	42 241	20	—
1950	27 554	625	28 804	20 460	494 727	45 619	46	183
1951	33 047	535	32 117	19 817	633 976	38 300	60	235
1952	30 626	747	34 040	19 700	686 573	36 919	92	383
1953	21 047	291	20 484	12 393	451 609	35 388	8	166
1954	31 574	342	31 527	18 148	599 692	24 294	76	508
1955	40 897	567	39 163	18 389	567 241	38 341	133	638
1956	37 345	593	40 284	19 416	594 105	35 018	191	563
1957	35 808	369	31 181	16 312	668 563	25 868	16	419
1958	38 442	49	28 541	14 129	566 115	36 214	82	360
1959	42 838	—	35 265	12 103	390 321	32 286	31	364

Muist. Nostureita oli Katajanokalla 32 ja Jätkäsaaressa 27 (22 v. 1958). Lisäksi oli Hanasaaressa 2, joiden käyttötunteja v. 1959 oli 3 259.

Anm. På Skatudden fanns 32 lyftkranar och på Busholmen 27 (år 1958 22). Dessutom fanns på Hanaholmen 2 kranar, vilkas driftstimmar år 1959 var 3 259.

168. Kotimainen tavaraliikenne meritse vuosina 1952—59
Inrikes godstrafik sjöledes åren 1952—59

Tavararyhmä Varugrupp	1952	1953	1954	1955	1956	1957	1958	1959
	Tonnia • Ton							
	Saapunut tavara • Anlänt gods							
Sahattu puutavara • Sågade trävaror	979	1 350	728	436	438	443	115	—
Halot • Ved	7 519	7 871	4 490	8 522	4 756	8 899	7 527	6 326
Muu sahaamaton puutavara • Andra osågade trävaror	—	—	—	—	—	—	—	—
Hiekka • Sand	300 655	421 464	454 009	574 107	642 560	721 360	586 947	534 702
Tiilet • Tegel	—	200	1 631	2 863	1 873	662	—	—
Kalkki ja sementti • Kalk och cement	72 613	84 806	116 037	96 922	122 021	116 978	111 557	118 990
Öljyt • Oljor	17 863	14 350	9 457	9 234	11 754	13 394	82 682	219 198
Kasvikset • Vegetabilier	107	336	179	55	282	479	47	44
Kalat • Fisk	149	188	116	186	166	193	278	237
Muu tavara • Annat gods	348	1 206	894	733	160	724	1 279	959
Summa	400 233	531 771	587 541	693 058	784 010	863 132	790 432	880 456
	Lähetetty tavara • Avsänt gods							
Kappaletavara • Styckegods	—	10	—	4	—	—	130	576
Öljyt • Oljor	6 152	10 776	5 729	2 598	2 022	7 153	1 878	1 713
Puutavara • Trävaror	342	110	—	39	—	—	151	81
Muu tavara • Annat gods	1 365	558	531	270	1 357	1 424	727	[1]) 2 548
Summa	7 859	11 454	6 260	2 911	3 379	8 577	2 886	4 918

[1]) Siitä hiekkaa 1 008. • [1]) Därav sand 1 008.

169. Matkustajaliikenne aluksilla suoraan ulkomailta ja ulkomaille vuosina 1949—59
Passagerartrafiken med fartyg direkt från och till utlandet åren 1949—59

Vuosi År	Aluksen kotimaan mukaan • Efter fartygets hemland								Summa
	Suomi Finland	Ruotsi Sverige	Tanska Danmark	Norja Norge	Iso-Britannia Stor-Britannien	Länsi-Saksa Väst-tyskland	Neuvostoliitto Sovjet-unionen	Muut maat Andra länder	
	Saapuneita matkustajia • Anlända passagerare								
1949	20 440	12 511	1 844	14	1	4	317	137	35 268
1950	18 690	13 510	2 379	123	—	19	348	78	35 147
1951	22 906	15 670	2 405	32	10	172	832	75	42 102
1952	24 047	14 560	3 169	124	11	876	709	1 862	45 358
1953	25 963	10 264	2 856	10	5	385	455	67	40 005
1954	26 642	11 536	3 098	12	19	289	365	[1]) 1 392	43 353
1955	30 525	11 947	3 336	176	54	694	844	114	47 690
1956	28 938	11 500	2 688	655	65	854	2 716	276	47 692
1957	27 517	12 128	2 771	575	1 464	592	3 698	594	49 339
1958	26 557	11 630	2 739	584	1 461	551	4 806	735	49 063
1959	26 381	11 805	2 551	597	1 134	1 677	7 823	1 034	53 002
	Lähteneitä matkustajia • Avresta passagerare								
1949	20 401	12 497	1 888	27	—	1	514	33	35 361
1950	20 331	11 778	2 021	129	1	7	402	28	34 697
1951	22 103	15 148	2 356	74	—	17	899	15	40 612
1952	23 651	13 711	3 064	131	2	337	493	2 525	43 914
1953	26 693	10 686	2 562	8	—	99	432	22	40 502
1954	28 433	11 517	2 770	11	—	75	417	[2]) 1 308	44 531
1955	30 211	12 341	2 960	157	9	86	901	60	46 725
1956	29 041	12 020	2 490	608	4	135	3 114	188	47 600
1957	28 932	11 933	2 595	569	1 361	110	4 124	485	50 109
1958	27 159	12 662	2 479	580	1 308	193	5 105	600	50 086
1959	27 068	11 957	2 393	573	1 050	1 118	8 054	837	53 050

[1]) Tästä Puola 1 282. [2]) Samoin 1 281. • [1]) Härav Polen 1 282. [2]) D:o 1 281.

Muist. Kaupungin satamassa käyneiden turistilaivojen matkustajat ml.
Anm. Inkl. passagerare å turistfartyg, som anlöpt stadens hamn.

170. Saapuneet alukset vuosina 1901—59 • Ankomna fartyg åren 1901—59

A. *Erikoistietoja vuodelta 1959 • Detaljuppgifter för år 1959*

Satama Hamn	Ulkomainen merenkulku Utrikes sjöfart		Rannikkoliikenne Kusttrafik		Summa	
	Luku Antal	Nettotonnia Nettoton	Luku Antal	Nettotonnia Nettoton	Luku Antal	Nettotonnia Nettoton
Sörnäisten satama • Sörnäs hamn	488	241 580	785	115 260	1 273	356 840
Hakaniemen- ja Siltavuorenrannat • Hagnäs- och Brobergskajerna	4	476	339	29 385	343	29 861
Pohjoissatama • Norra hamnen	6	608	82	4 118	88	4 726
Katajanokka • Skatudden	931	852 572	26	1 241	957	853 813
Muut Eteläsataman osat • Övriga delar av Södra hamnen	325	294 729	293	3 170	618	297 899
Merisatama • Havshamnen	—	—	3	52	3	52
Saukonlaituri • Utterkajen	387	179 921	—	—	387	179 921
Muut Länsisataman osat • Övriga delar av Västra hamnen	979	786 266	660	96 150	1 639	882 416
Herttoniemi • Hertonäs	81	40 068	193	38 456	274	78 524
Humallahti • Hummelviken	—	—	397	19 813	397	19 813
Taivallahti • Edesviken	—	—	168	9 411	168	9 411
Muut satamat ja laiturit • Övriga hamnar och kajer	37	105 609	102	16 794	139	122 403
Laajasalo • Degerö	33	128 851	65	25 676	98	154 527
Summa	*3 271*	*2 630 680*	*3 113*	*359 526*	*6 384*	*2 990 206*
Siitä • Därav						
Vähintään 19 nettotonnin vetoisia aluksia • Fartyg om minst 19 nettoton	3 212	2 627 321	2 393	257 094	5 605	2 884 415
Proomuja • Pråmar	25	3 359	371	100 977	396	104 336
Alle 19 nettotonnin vetoisia aluksia • Fartyg under 19 nettoton	[1] 34	—	349	1 455	383	1 455

[1] Hinaajia.
[1] Bogserbåtar.

B. *Vuosina 1901—59 • Åren 1901—59*

Vuosi År	Luku Antal	Nettotonnia Nettoton	Vuosi År	Luku Antal	Nettotonnia Nettoton
1948	3 288	1 531 572	*Keskimäärin • I medeltal*		
1949	4 031	1 658 803	1901—05	7 577	639 986
1950	5 116	1 857 909	1906—10	8 151	784 044
1951	5 329	2 030 610	1911—15	9 087	773 733
1952	5 216	2 448 359	1916—20	5 517	526 971
1953	5 411	2 042 156	1921—25	7 138	1 163 060
1954	5 740	2 385 394	1926—30	8 472	1 724 009
1955	6 562	2 704 119	1931—35	7 093	1 693 605
1956	6 353	2 573 496	1936—40	7 585	1 976 497
1957	6 645	2 794 343	1941—45	3 027	924 537
1958	6 216	2 698 029	1946—50	3 964	1 613 357
1959	6 384	2 990 206	1951—55	5 652	2 322 128

Muist. Tähän taulukkoon eivät sisälly saaristossa ja kaupungin lähimmässä ympäristössä kulkevat alukset eivätkä kalastajaveneet; viimeksi mainitut sisältyvät kultenkin keskimäärälukuihin v. 1901—15.
Anm. I denna tabell ingår ej fartyg, som trafikerar skärgården och stadens närmaste omgivning, ej heller fiskarbåtar; de sistnämnda ingår dock i medeltalssiffrorna åren 1901—15.

171. Kauppalaivasto vuosina 1951—59 • Handelsflottan åren 1951—59

A. Kokoonpano • Sammansättning

Vuosi ja aluksen laatu / År och fartygets art	Vuoden alkaessa / Vid årets början			Lisäys vuoden kuluessa / Ökning under året			Vähennys vuoden kuluessa / Minskning under året			Vuoden päättyessä / Vid årets slut		
	Aluksia Fartyg	Bruttotonnia Bruttoton	Nettotonnia Nettoton	Aluksia Fartyg	Bruttotonnia Bruttoton	Nettotonnia Nettoton	Aluksia Fartyg	Bruttotonnia Bruttoton	Nettotonnia Nettoton	Aluksia Fartyg	Bruttotonnia Bruttoton	Nettotonnia Nettoton
1959												
Höyryaluksia Ångfartyg	74	158 467	84 081	2	4 052	2 243	10	22 156	12 441	66	140 363	73 883
Moottorialuksia Motorfartyg	55	213 811	113 964	6	22 044	11 903	5	21 307	11 730	56	214 548	114 137
Purjealuksia Segelfartyg	3	702	360	—	—	—	1	292	120	2	410	240
Summa	*132*	*372 980*	*198 405*	*8*	*26 096*	*14 146*	*16*	*43 755*	*24 291*	*124*	*355 321*	*188 260*
1958 [1]	136	395 008	212 613	9	21 546	10 951	13	43 574	25 159	132	372 980	198 405
1957	151	366 577	197 227	13	48 300	25 820	12	17 622	9 585	152	397 255	213 462
1956	152	352 501	188 680	17	56 731	32 044	18	42 655	23 497	151	366 577	197 227
1955	158	355 331	185 093	11	31 411	19 243	17	34 241	15 656	152	352 501	188 680
1954	150	333 267	177 156	23	64 268	32 906	15	42 204	24 969	158	355 331	185 093
1953	158	326 062	176 098	11	44 144	22 343	19	36 939	21 285	150	333 267	177 156
1952	174	304 349	166 048	14	36 333	18 374	30	14 620	8 324	158	326 062	176 098
1951	174	281 197	154 055	13	27 565	14 235	13	4 413	2 242	174	304 349	166 048

[1]) 16 alusta, joiden bruttovetoisuus oli 2 247 ja nettovetoisuus 849 poistettiin tilastosta vuoden alussa.
[1]) Vid årets början avskrevs från statistiken 16 fartyg, vilkas bruttodräktighet var 2 247 och nettodräktighet 849.

B. Alusten suuruus ja ikä • Fartygens dräktighet och ålder

Vuosi, suuruusluokat ja ikä / År, dräktighetsgrupper och ålder	Varsinainen kauppalaivasto • Egentlig handelsflotta								Proomuja Pråmar	
	Höyryaluksia Ångfartyg		Moottorialuksia Motorfartyg		Purjealuksia Segelfartyg		Summa			
	Luku Antal	Bruttotn Bruttoton	Luku Antal	Bruttotn Bruttoton	Luku Antal	Bruttotn Bruttoton	Luku Antal	Bruttotn Bruttoton	Luku Antal	Bruttotn Bruttoton
1959	*I. Alusten suuruus, bruttotonnia • Fartygens dräktighet, bruttoton*									
100— 499	2	292	5	1 229	2	410	9	1 931	12	3 187
500— 999	—	—	1	933	—	—	1	933	—	—
1 000—1 499	13	16 375	13	17 196	—	—	26	33 571	—	—
1 500—1 999	24	42 841	6	10 534	—	—	30	53 375	—	—
2 000—2 499	16	35 228	5	11 654	—	—	21	46 882	—	—
2 500—4 999	9	31 518	8	31 102	—	—	17	62 620	—	—
5 000—5 999	—	—	9	47 428	—	—	9	47 428	—	—
6 000—9 999	2	14 109	2	15 618	—	—	4	29 727	—	—
10 000—	—	—	7	78 854	—	—	7	78 854	—	—
Summa	*66*	*140 363*	*56*	*214 548*	*2*	*410*	*124*	*355 321*	*12*	*3 187*
1958 [1]	74	158 467	55	213 811	3	702	132	372 980	[2]) 12	3 171
1957	84	178 197	62	217 847	6	1 211	152	397 255	25	3 788
1956	91	189 976	55	175 694	5	907	151	366 577	31	4 381
1955	93	187 564	53	163 919	6	1 018	152	352 501	23	2 192
1954	99	200 065	52	154 223	7	1 043	158	355 331	24	2 260
1953	99	210 786	47	122 214	4	267	150	333 267	25	2 319
1952	108	237 032	47	88 834	3	196	158	326 062	30	2 986
1951	115	239 306	51	63 967	8	1 076	174	304 349	30	3 813
1959	*II. Alusten ikä, vuotta • Fartygens ålder, år*									
0— 4	1	2 289	23	76 562	—	—	24	78 851	—	—
5— 9	8	20 041	18	92 966	1	304	27	113 311	2	310
10—19	19	49 744	4	3 100	1	106	24	52 950	—	—
20—29	6	13 536	3	20 358	—	—	9	33 894	2	292
30—39	16	31 623	7	21 371	—	—	23	52 994	1	193
40—49	6	9 275	1	191	—	—	7	9 466	2	583
50—	10	13 855	—	—	—	—	10	13 855	5	1 809
Summa	*66*	*140 363*	*56*	*214 548*	*2*	*410*	*124*	*355 321*	*12*	*3 187*

[1]) Ks. taul. A alav. 1. [2]) Vuoden alussa poistettiin tilastosta 12 proomua, bruttovetoisuus 474.
[1]) Se noten 1 till tab. A. [2]) Vid årets början avskrevs från statistiken 12 pråmar, bruttodräktighet 474.

Muist. V:sta 1958 alkaen sisältyvät taulukkoon ainoastaan alukset, joiden bruttovetoisuus on vähintäin 100 tonnia.

Anm. Fr.o.m. år 1958 ingår i tabellen endast fartyg om minst 100 bruttoton.

172. Ulkomaan kauppa vuosina 1885—1959
Utrikes handel åren 1885—1959

A. Kaupungin tuonnin ja viennin arvo sekä tullinkanto koko maahan verrattuna vuosina 1885—1959
Värdet av stadens import och export samt tulluppbörden i förhållande till hela landets åren 1885—1959

Vuosi / År	Tuonti • Import			Vienti • Export			Tullinkanto [2]) / Tulluppbörd [2])		
	Koko maa [1]) / Hela landet [1])	Helsinki / Helsingfors		Koko maa / Hela landet	Helsinki / Helsingfors		Koko maa / Hela landet	Helsinki / Helsingfors	
	1 000 mk		%	1 000 mk		%	1 000 mk		%
1885	108 776	24 687	22.7	89 853	5 021	5.6	15 781	3 636	23.0
1890	140 602	32 489	23.1	92 421	5 945	6.4	23 301	6 502	27.9
1895	150 346	34 741	23.1	142 935	8 980	6.3	25 147	6 908	27.5
1900	270 756	66 222	24.5	197 731	11 069	5.6	41 983	13 364	31.8
1905	269 761	68 288	25.3	247 792	16 821	6.8	40 509	12 755	31.5
1910	385 398	117 498	30.5	290 142	16 245	5.6	52 582	19 279	36.7
1915	559 519	143 573	25.7	266 462	26 045	9.8	42 743	13 689	32.0
1920	3 633 908	1 676 674	46.1	2 926 422	363 809	12.4	432 549	164 215	38.0
1925	5 524 546	2 391 777	43.3	5 573 506	662 597	11.9	1 208 731	468 650	38.8
1930	5 251 046	2 577 436	49.1	5 404 158	639 144	11.8	1 457 055	649 347	44.6
1935	5 344 394	2 674 015	50.0	6 240 506	767 159	12.3	1 556 833	671 014	43.1
1940	9 164 180	2 739 777	29.9	2 874 609	255 285	8.9	958 062	397 046	41.4
1945	6 820 533	3 197 707	46.9	5 227 792	356 809	6.8	436 080	127 596	29.3
1950	89 147 469	52 891 292	59.3	81 478 696	11 868 343	14.6	13 716 004	8 856 855	64.6
1954	152 136 845	84 964 101	55.8	156 618 074	16 809 129	10.7	19 882 189	10 125 783	50.9
1955	176 960 139	101 502 479	57.4	181 259 274	22 100 509	12.2	27 706 312	15 825 895	57.1
1956	203 557 768	109 846 667	54.0	177 986 518	21 431 115	12.0	42 339 234	24 988 235	59.0
1957	227 927 300	115 256 428	50.6	212 385 430	21 467 399	10.1	43 121 776	25 553 334	59.3
1958	233 302 914	124 808 501	53.5	247 934 361	26 760 720	10.8	40 975 542	26 864 912	65.6
1959	267 300 179	142 105 792	53.2	267 321 907	28 448 930	10.6	44 191 080	29 533 323	66.8

[1]) Tiedot v:lta 1905—30 eivät ole samat kuin virallisen tilaston vastaavat tiedot, koska tässä taulukossa koko maata samoin kuin myös Helsinkiä koskevin lukuihin sisältyy maahan tuodun muuttotavaran arvo, mikä v:sta 1903 lähtien on jätetty pois virallisen kauppatilaston luvuista. [2]) Palautuksia ym. vähentämättä.

[1]) Uppgifterna för åren 1905—30 överensstämma ej med motsvarande uppgifter i den officiella statistiken, emedan i siffrorna för hela landet, liksom även i siffrorna för Helsingfors, ingår värdet av importerat flyttgods, vars värde däremot fr. o. m. år 1903 utelämnats ur den officiella handelsstatistiken. [2]) Utan avdrag av restitutioner m. m.

B. Raha-arvot vuoden 1954 hintojen [1]) mukaan vuosina 1950—59
Värde enligt 1954 års priser [1]) åren 1950—59

Vuosi / År	Tuonti / Import	Vienti / Export	Koko kauppa-vaihto / Totala handels-omsättningen	% v:n 1954 arvosta / I % av 1954 års värde		
	milj. mk			Tuonti / Import	Vienti / Export	Kauppa-vaihto / Handels-omsättning
1950	57 490.5	15 164.8	72 655.3	67.7	90.2	71.4
1951	69 953.6	14 007.5	83 961.1	82.3	83.3	82.5
1952	87 949.3	13 553.2	101 502.5	103.5	80.6	99.7
1953	59 830.9	14 882.7	74 713.6	70.4	88.5	73.4
1954	*84 964.1*	*16 809.1*	*101 773.2*	*100.0*	*100.0*	*100.0*
1955	101 502.5	21 030.3	122 532.8	119.5	125.1	120.4
1956	104 615.9	20 842.1	125 458.0	123.1	124.0	123.3
1957	94 472.5	19 557.9	114 030.4	111.2	116.4	112.0
1958	89 148.9	20 656 3	109 805.2	104.9	122.9	107.9
1959	106 846.5	22 414.2	129 260.7	125.8	133.3	127.0

[1]) Vrt. Helsingin kaupungin tilasto II—III: 18, Ulkomaan kauppa ja merenkulku s. 7.
[1]) Jfr. Helsingfors stads statistik II—III: 18, Utrikeshandel och sjöfart s. 7.

C. Tuonnin ja viennin arvo tavararyhmittäin vuosina 1931—59

Värdet av importen och exporten efter varugrupper åren 1931—59

	Vuosi / År	Tavararyhmät / Varugrupper I	II	IV	III	V	XIII	VI	VII	VIII	IX	X	XI	XII	XIV	XV	XVI	XVII	XVIII	XIX	XX	XXI	Summa	
		Tuonti / **Import** — *1 000 mk, vuosittain* / *1 000 mk, per år*																						
1	1931—35	15 579	403 391		38 376	221 819		166 916	50 229	52 158	14 246	25 147	304 453	9 560	317 091		308 735		25 197	3 247	66 725	414	2 023 283	1
2	1936—40	38 763	557 526		49 999	401 257		283 404	65 479	71 091	18 906	39 092	513 132	17 586	778 055		844 162		69 202	9 173	164 683	891	3 922 401	2
3	1941—45	254 531	588 934	298 142	81 389	425 684	57 954	494 009	63 792	62 734	9 355	43 090	569 247	39 595	16 209	823 470	745 321	157 551	84 971	9 763	149 038	1 286	4 976 065	3
4	1946—50	868 833	3 012 094	1 591 492	1 082 025	3 003 220	354 601	2 784 895	374 523	831 779	96 757	200 209	4 601 147	236 916	40 261	6 035 480	4 587 359	2 353 281	333 208	6 928	106 851	3 389	32 505 248	4
5	1951—55	1 070 528	11 858 692	3 491 190	2 133 667	7 052 473	860 053	6 363 033	1 016 239	2 145 600	348 307	460 575	11 744 506	366 832	218 174	13 122 363	12 631 453	11 760 339	1 390 955	39 003	385 504	10 300	88 469 786	5
6	1950....	554 969	6 369 126	2 441 167	1 665 957	4 573 094	525 879	4 297 996	600 287	951 984	189 408	297 622	9 407 472	243 573	88 081	8 772 396	7 999 427	3 069 380	660 095	5 342	168 673	9 364	52 891 292	6
7	1951....	1 376 339	7 593 628	3 738 352	2 566 070	7 202 701	845 439	6 844 787	1 074 724	3 322 278	443 950	397 195	14 866 162	412 489	494 097	14 144 648	10 933 622	8 478 325	1 074 430	13 465	216 792	3 395	86 042 888	7
8	1952....	729 315	11 997 318	4 167 914	2 458 614	8 476 748	941 830	5 501 720	1 062 504	1 786 082	257 877	461 100	14 560 472	420 412	166 924	18 554 531	16 125 536	16 793 688	1 534 163	35 688	377 075	9 131	106 418 642	8
9	1953....	698 037	9 260 539	2 645 729	2 191 104	5 243 899	517 891	4 574 199	756 213	1 212 760	251 047	334 205	7 969 763	270 942	51 699	8 116 890	9 420 516	8 646 737	962 984	9 843	272 342	13 483	63 420 822	9
10	1954....	505 754	14 453 358	2 810 991	1 709 948	7 113 334	965 866	7 227 605	978 857	1 838 383	279 754	483 089	10 162 560	311 043	166 586	11 340 113	11 129 378	11 589 217	1 443 536	53 937	395 862	4 930	84 964 101	10
11	1955....	2 043 197	15 988 617	4 092 965	1 742 599	7 225 683	1 029 238	7 666 854	1 208 897	2 568 499	508 905	627 286	11 163 575	419 272	211 564	13 455 634	15 548 213	13 293 725	1 939 664	82 084	665 447	20 561	101 502 479	11
12	1956....	2 731 976	16 762 170	4 719 578	1 595 424	9 349 928	934 947	8 108 915	1 381 159	2 842 292	480 380	730 908	11 148 316	536 494	403 893	13 205 821	18 134 970	15 209 295	2 598 374	135 301	818 116	18 410	109 846 667	12
13	1957....	588 852	16 617 686	4 366 178	2 614 931	13 677 571	980 558	9 553 947	1 240 341	3 015 309	569 638	904 631	10 637 715	473 920	454 680	15 457 881	17 250 990	13 307 558	2 460 781	308 569	763 526	11 166	115 256 428	13
14	1958....	653 968	19 334 660	4 548 869	2 166 636	10 316 661	1 115 729	10 759 132	874 519	3 251 043	487 204	1 170 663	10 480 350	378 104	390 461	15 179 730	22 534 056	17 367 601	2 549 469	95 316	1 143 056	11 274	124 808 501	14
15	1959....	715 784	18 434 446	4 588 401	1 715 973	7 485 619	1 229 074	13 392 156	1 192 273	3 897 720	643 782	1 282 751	12 061 251	470 973	463 036	16 779 652	28 838 384	24 540 948	3 094 059	96 095	1 176 063	7 352	142 105 792	15
		% Helsingin tuonnin koko arvosta / *I % av totalvärdet för importen till Helsingfors*																						
16	1931—35	0.8	19.9		1.9	11.0		8.2	2.5	2.6	0.7	1.2	15.0	0.5	15.7		15.3		1.2	0.2	3.3	0.0	100.0	16
17	1936—40	1.0	14.2		1.3	10.2		7.2	1.7	1.8	0.5	1.0	13.1	0.5	19.8		21.5		1.8	0.2	4.2	0.0	100.0	17
18	1941—45	5.1	11.8	6.0	1.6	8.6	1.2	9.9	1.3	1.3	0.2	0.9	11.4	0.8	0.3	16.5	15.0	3.2	1.7	0.2	3.0	0.0	100.0	18
19	1946—50	2.7	9.3	4.9	3.3	9.2	1.1	8.6	1.2	2.6	0.3	0.6	14.2	0.7	0.1	18.6	14.1	7.2	1.0	0.0	0.3	0.0	100.0	19
20	1951—55	1.2	13.4	4.0	2.4	8.0	1.0	7.2	1.2	2.4	0.4	0.5	13.3	0.4	0.2	14.8	14.3	13.3	1.6	0.0	0.4	0.0	100.0	20
21	1950....	1.1	12.0	4.6	3.2	8.6	1.0	8.1	1.1	1.8	0.4	0.6	17.8	0.5	0.2	16.6	15.1	5.8	1.2	0.0	0.3	0.0	100.0	21
22	1951....	1.6	8.8	4.3	3.0	8.4	1.0	8.0	1.2	3.9	0.5	0.5	17.3	0.5	0.6	16.4	12.7	9.9	1.2	0.0	0.2	0.0	100.0	22
23	1952....	0.7	11.3	3.9	2.3	8.0	0.9	5.2	1.0	1.7	0.2	0.4	13.7	0.4	0.2	17.4	15.1	15.8	1.4	0.0	0.4	0.0	100.0	23
24	1953....	1.1	14.6	4.2	3.5	8.3	0.8	7.2	1.2	1.9	0.4	0.5	12.6	0.4	0.1	12.8	14.9	13.6	1.5	0.0	0.4	0.0	100.0	24
25	1954....	0.6	17.0	3.3	2.0	8.4	1.1	8.5	1.1	2.2	0.3	0.6	12.0	0.4	0.2	13.3	13.1	13.6	1.7	0.1	0.5	0.0	100.0	25
26	1955....	2.0	15.8	4.0	1.7	7.1	1.0	7.6	1.2	2.5	0.5	0.6	11.0	0.4	0.2	13.3	15.3	13.1	1.9	0.1	0.7	0.0	100.0	26
27	1956....	0.7	15.3	4.3	1.5	8.5	0.9	7.4	1.3	2.6	0.4	0.6	10.1	0.5	0.4	12.0	16.5	13.8	2.4	0.1	0.7	0.0	100.0	27
28	1957....	0.5	14.4	3.8	2.3	11.9	0.8	8.3	1.1	2.6	0.5	0.8	9.2	0.4	0.4	13.4	15.0	11.5	2.1	0.3	0.7	0.0	100.0	28
29	1958....	0.5	15.5	3.7	1.7	8.3	0.9	8.6	0.7	2.6	0.4	0.9	8.4	0.3	0.3	12.2	18.1	13.9	2.0	0.1	0.9	0.0	100.0	29
30	1959....	0.5	13.0	3.2	1.2	5.3	0.9	9.4	0.8	2.7	0.5	0.9	8.5	0.3	0.3	11.8	20.3	17.3	2.2	0.1	0.8	0.0	100.0	30
		% koko maan vastaavan tuonnin arvosta / *I % av värdet för motsvarande import till hela landet*																						
31	1941—45	52.4	39.1	36.8	73.5	28.4	59.8	53.7	67.5	58.7	50.8	82.9	55.3	88.3	94.2	53.3	69.0	58.0	84.7	76.3	48.5	77.4	49.2	31
32	1946—50	59.2	41.4	40.1	73.5	34.9	70.6	50.2	38.5	88.8	67.8	86.7	57.5	93.1	97.5	65.7	73.4	72.7	90.4	87.7	81.9	60.2	55.5	32
33	1951—55	63.4	53.2	38.6	80.9	32.1	71.6	51.4	49.2	85.9	60.2	84.5	54.8	92.1	47.7	59.5	66.1	76.8	89.8	79.5	85.8	86.6	56.1	33
34	1950....	49.7	59.9	39.8	74.0	37.7	70.0	54.5	40.4	84.6	70.0	87.4	58.7	95.8	98.1	70.8	71.4	75.1	91.5	87.5	82.2	66.3	59.3	34
35	1951....	55.2	45.4	39.8	73.8	31.2	75.1	51.0	36.5	86.5	71.9	84.2	55.3	97.0	98.3	63.6	72.2	75.3	91.7	90.4	79.0	77.2	55.3	35
36	1952....	65.6	45.5	38.6	91.8	34.2	71.7	47.2	59.4	92.0	61.9	83.6	60.5	91.8	96.1	62.6	72.2	84.1	91.6	89.9	90.6	82.2	58.4	36
37	1953....	62.3	44.8	33.8	86.6	29.8	65.3	52.1	48.4	89.2	62.6	82.7	53.6	93.0	86.9	58.0	57.8	73.0	89.0	84.8	90.6	88.0	52.0	37
38	1954....	76.6	64.6	37.4	74.0	35.6	71.0	53.3	51.7	81.8	54.1	82.6	50.6	90.1	12.6	54.4	59.8	73.5	88.4	78.9	85.5	70.2	55.8	38
39	1955....	66.9	63.2	42.1	79.5	29.4	72.8	53.0	56.3	82.9	54.0	87.9	52.6	88.7	92.8	57.1	67.4	75.1	88.9	74.2	84.0	95.0	57.4	39
40	1956....	66.6	63.9	42.2	71.6	30.6	70.0	51.5	54.6	75.4	57.6	83.5	48.0	84.8	82.8	49.7	61.6	67.1	88.2	80.2	81.0	94.0	54.0	40
41	1957....	79.2	58.7	40.0	76.0	31.2	68.1	50.4	51.5	84.1	57.1	83.7	47.1	88.9	99.1	46.6	57.3	62.5	86.2	93.3	82.9	85.7	50.6	41
42	1958....	74.8	63.0	40.2	77.0	28.3	66.5	51.8	47.8	81.2	54.6	79.3	47.6	84.4	93.0	47.8	59.3	74.7	83.6	84.6	80.5	87.9	53.5	42
43	1959....	80.2	60.3	41.2	66.3	23.6	67.2	50.8	43.1	73.8	39.8	85.9	48.6	88.4	89.4	45.6	59.9	71.3	85.6	72.8	54.8	82.1	53.2	43

I. Elävät eläimet ja eläinkunnan tuotteet. **II.** Kasvikunnan tuotteet. **III.** Eläin- ja kasvirasvat ja -öljyt; niiden hajoittamistuotteet; valmistetut ravintorasvat; eläin- ja kasvivahat. **IV.** Ravintoaineteollisuuden tuotteet; kaakao; juomat; etikka; tupakka. **V.** Kivennäisaineet ja -tuotteet. **VI.** Kemialliset ja farmaseuttiset aineet ja tuotteet; valokuvaustarvikkeet; parkitusuutteet; värit ja vernissat; hajuaineet; saippua ja kynttilät; liimat; räjähdysaineet ja tulitikut; lannoitteet. **VII.** Vuodat, nahat ja turkisnahat; nahka- ja turkisteokset. **VIII.** Kautsu ja kautsuteokset. **IX.** Puu ja korkki; puu- ja korkkiteokset; palmikoima- ja koriteokset. **X.** Paperivanuke, pahvi ja paperi; niistä valmistetut teokset. **XI.** Tekstiiliaineet ja tekstiilitavarat. **XII.** Jalkineet; hattupalmikko; päähineet; sateen- ja päivänvarjot; erinäiset muotitavarat. **XIII.** Kivi- ja kivennäisaineteokset; keraamiset tavarat; lasi ja lasiteokset. **XIV.** Oikeat helmet, jalokivet ja jalot metallit; niistä valmistetut teokset; metalliraha. **XV.** Epäjalot metallit; niistä valmistetut teokset. **XVI.** Koneet ja laitteet; sähkötarvikkeet. **XVII.** Kuljetusneuvot. **XVIII.** Kojeet; kellot ja kellokoneistot; soittimet. **XIX.** Aseet ja ammukset. **XX.** Muualle kuulumattomat tavarat. **XXI.** Taideteokset; kokoelmat ja kokoelmaesineet.

I. Levande djur och produkter av animaliska ämnen. **II.** Produkter av vegetabiliska ämnen. **III.** Animaliska och vegetabiliska fettarter och oljor; spaltningsprodukter av dem; berett näringsfett; djur- och växtvax. **IV.** Produkter av livsmedelsindustrin; kakao; drycker; ättika; tobak. **V.** Mineraliska ämnen och produkter. **VI.** Kemiska och farmaceutiska ämnen och produkter; fotografiska förnödenheter; garvämnesextrakter; färger och fernissor; parfymeringsämnen; tvål och ljus; lim; sprängämnen och tändstickor; gödningsmedel. **VII.** Hudar, skinn och pälsverk; läderarbeten och arbeten av pälsverk. **VIII.** Kautschuk och kautschuksarbeten. **IX.** Trä och kork; trä- och korkarbeten; flätnings- och korgarbeten. **X.** Pappersmassa, papp och papper; arbeten av dem. **XI.** Textilämnen och textilvaror. **XII.** Skodon; hattflätor; huvudbonader; paraplyer och parasoller; vissa modevaror. **XIII.** Arbeten av sten och andra mineraliska ämnen; keramiska varor; glas och glasvaror. **XIV.** Äkta pärlor, ädelstenar och ädla metaller; arbeten tillverkade av dem; metallmynt. **XV.** Oädla metaller; arbeten tillverkade av dem. **XVI.** Maskiner och apparater; elektriska förnödenheter. **XVII.** Transportmedel. **XVIII.** Instrument; ur och urverk; musikinstrument. **XIX.** Vapen och ammunition. **XX.** Varor, ej annorstädes hänförliga. **XXI.** Konstverk; samlingar och föremål till samlingar.

Jatkoa • Fortsättning

Jatkoa • Fortsättning

	Vuosi År	Tavararyhmät I	II	IV	III	V	XIII	VI	VII	VIII	IX
		V i e n t i									
		1 000 mk, vuosittain									
1	1931—35	140 675	20 756		125	25 656		9 866	10 454	16 492	129 820
2	1936—40	155 204	26 424		790	47 568		21 900	17 507	9 162	139 936
3	1941—45	13 982	32 002	5 717	0	14 509	41 889	20 456	12 597	29	224 853
4	1946—50	575 287	134 503	47 433	2 091	40 133	266 956	135 592	177 812	5 745	1 838 554
5	1951—55	1 998 986	361 907	71 627	24 952	139 672	323 632	276 516	469 402	6 628	4 198 459
6	1950....	1 649 622	373 645	83 834	5 057	82 850	405 084	242 327	387 706	13 964	3 053 035
7	1951....	1 319 557	381 069	66 751	76	79 740	368 854	240 659	275 018	2 815	5 484 691
8	1952....	2 008 206	452 122	85 055	8 495	160 708	353 098	379 287	578 628	5 399	3 709 233
9	1953....	1 962 760	485 856	116 488	27 805	147 732	274 013	229 089	442 854	6 944	3 189 215
10	1954....	2 526 509	335 890	48 997	8 837	162 112	283 402	243 073	356 516	10 521	4 023 713
11	1955....	2 177 897	154 599	40 845	79 546	148 070	338 794	290 470	693 993	7 459	4 585 445
12	1956....	2 837 044	171 579	36 035	213 311	160 857	296 798	344 235	804 709	15 439	4 247 765
13	1957....	4 373 992	78 255	34 346	91 208	203 865	387 680	509 066	828 158	22 737	4 035 405
14	1958....	3 792 168	40 033	53 775	24 311	196 336	479 454	618 991	1 660 343	25 772	5 519 841
15	1959....	4 185 637	23 474	33 531	13 446	168 797	579 001	633 913	2 675 266	66 709	6 868 915
		% Helsingin viennin koko arvosta									
16	1931—35	21.3	3.2		0.0	3.9		1.5	1.6	2.5	19.7
17	1936—40	19.4	3.3		0.1	5.9		2.7	2.2	1.1	17.5
18	1941—45	1.6	3.7	0.7	0.0	1.7	4.8	2.3	1.4	0.0	25.8
19	1946—50	8.7	2.0	0.7	0.0	0.6	4.0	2.1	2.7	0.1	27.8
20	1951—55	11.4	2.1	0.4	0.1	0.8	1.8	1.6	2.7	0.0	23.8
21	1950....	13.9	3.2	0.7	0.1	0.7	3.4	2.0	3.3	0.1	25.7
22	1951....	7.2	2.1	0.4	0.0	0.4	2.0	1.3	1.5	0.0	29.7
23	1952....	12.4	2.8	0.5	0.1	1.0	2.2	2.3	3.6	0.0	23.0
24	1953....	13.5	3.3	0.8	0.2	1.0	1.9	1.6	3.0	0.1	21.9
25	1954....	15.0	2.0	0.3	0.1	1.0	1.7	1.5	2.1	0.1	23.9
26	1955....	9.9	0.7	0.2	0.4	0.7	1.5	1.3	3.1	0.0	20.7
27	1956....	13.2	0.8	0.2	1.0	0.7	1.4	1.6	3.8	0.1	19.8
28	1957....	20.4	0.4	0.2	0.4	0.9	1.8	2.4	3.9	0.1	18.8
29	1958....	14.2	0.2	0.2	0.1	0.7	1.8	2.3	6.2	0.1	20.6
30	1959....	14.7	0.8	0.1	0.1	0.6	2.0	2.2	9.4	0.2	24.1
		% koko maan vastaavan viennin arvosta									
31	1941—45	59.3	30.1	85.6	3.5	4.7	69.8	27.7	15.5	5.6	10.2
32	1946—50	55.8	54.4	14.4	41.2	24.3	74.1	41.0	55.2	64.5	7.7
33	1951—55	71.1	36.4	13.1	22.5	13.2	58.7	55.4	70.5	45.9	6.4
34	1950....	81.7	52.0	11.8	28.1	28.4	79.3	45.0	57.5	69.6	8.6
35	1951....	62.8	57.9	6.3	1.3	21.7	61.5	45.1	64.6	46.3	7.5
36	1952....	67.4	33.1	15.1	40.5	22.9	71.5	65.5	65.7	78.5	5.3
37	1953....	86.1	25.2	24.6	73.1	12.8	58.8	54.9	65.9	39.3	6.0
38	1954....	63.7	44.2	10.6	2.4	12.8	51.0	55.5	74.8	57.8	6.5
39	1955....	80.0	60.4	21.3	67.3	8.3	52.8	55.0	79.6	31.8	6.6
40	1956....	59.5	42.8	16.0	43.9	5.7	45.4	49.2	77.4	76.3	7.5
41	1957....	49.4	22.4	9.7	31.3	6.1	48.2	53.3	80.1	73.6	6.3
42	1958....	44.0	10.7	5.6	63.4	5.6	47.3	40.2	85.0	70.8	7.4
43	1959....	37.6	22.3	13.4	8.1	4.8	47.9	37.8	80.4	59.4	8.9

[1]) Lisäksi takaisinvientiä, jonka arvo (1 000 mk) oli v. 1931—35 38 494 ja v. 1936—40 59 919.

Muist. Tavararyhmien numerot ja nimet ovat samat kuin v. 1939 käytäntöön otetussa virallisessa tuonti- ja vientitavaroiden nimikkeistössä, joten vuosien 1931—38 tilastoaineistot on, mikäli mahdollista, ryhmitetty uudelleen. Suuremman yhdenmukaisuuden aikaansaamiseksi on sitä paitsi ryhmät II ja IV, V ja XIII, XIV ja XV sekä XVI ja XVII (tuonti) vuosien 1931—38 osalta yhdistetty. — Tietoihin eivät sisälly sotakorvaustuotteet, joiden vientiarvo v. 1945 oli 1 054.6, v. 1946 558.3, v. 1947 347.1, v. 1948 753.6, v. 1949 1 318.2, v. 1950 674.0, v. 1951 1 282.0 ja v. 1952 1 055.0 mmk.

	Varugruppe X	XI	XII	XIV	XV	XVI	XVII	XVIII	XIX	XX	XXI	Summa
	E x p o r t											
	1 000 mk, per år											
1	252 246	22 058	745	10 990		10 554	8 033	37	—	629	167	[1])697 797
2	248 137	58 553	2 069	35 999		25 644	6 424	1 421	1 956	1 775	1 071	[1])861 459
3	300 442	41 734	10 879	1 964	42 891	12 902	75 423	1 112	13 102	4 832	655	871 970
4	2 733 029	175 230	3 453	23 831	138 010	219 341	29 378	12 705	15 005	37 924	2 354	6 614 366
5	6 363 518	641 646	35 419	56 148	322 769	752 263	1 450 191	31 928	73 338	12 442	3 214	17 614 657
6	4 317 747	262 525	7 770	16 449	265 135	545 585	63 943	17 730	38 241	33 223	2 871	11 868 343
7	8 699 291	376 767	6 539	26 994	254 465	578 799	184 496	32 067	60 248	21 836	4 155	18 464 887
8	6 389 584	464 156	22 061	76 720	266 329	596 884	465 899	40 102	88 525	12 454	416	16 163 361
9	4 501 421	322 121	23 580	60 438	317 228	1 200 802	1 123 524	28 533	62 163	11 573	1 260	14 535 399
10	5 719 857	874 076	80 915	111 278	321 549	589 292	1 009 652	23 374	73 714	4 434	1 418	16 809 129
11	6 507 438	1 171 111	43 998	5 308	454 272	795 539	4 467 386	35 565	82 039	11 915	8 820	22 100 509
12	7 149 354	768 209	32 962	53 410	878 105	782 665	2 471 638	72 615	72 419	15 409	6 557	21 431 115
13	5 323 383	738 166	37 666	22 841	792 637	836 142	2 976 971	70 346	74 675	28 220	1 640	21 467 399
14	7 822 755	861 030	81 129	18 867	1 502 799	2 102 083	1 576 025	167 810	121 968	61 767	33 463	26 760 720
15	7 533 889	1 267 546	46 008	147 415	1 344 081	1 579 670	746 710	128 307	150 190	44 949	4 476	28 448 930
	I % av totalvärdet för exporten från Helsingfors											
16	38.3	3.3	0.1	1.7		1.6	1.2	0.0	—	0.1	0.0	100.0
17	31.0	7.3	0.3	4.5		3.2	0.8	0.2	0.2	0.2	0.1	100.0
18	34.5	4.8	1.2	0.2	4.9	1.5	8.6	0.1	1.5	0.6	0.1	100.0
19	41.3	2.7	0.1	0.4	2.1	3.3	0.4	0.2	0.2	0.6	0.0	100.0
20	36.1	3.7	0.2	0.3	1.8	4.3	8.2	0.2	0.4	0.1	0.0	100.0
21	36.4	2.2	0.1	0.1	2.2	4.6	0.5	0.2	0.3	0.3	0.0	100.0
22	47.1	2.0	0.0	0.2	1.4	3.1	1.0	0.2	0.3	0.1	0.0	100.0
23	39.5	2.9	0.1	0.5	1.6	3.7	2.9	0.3	0.5	0.1	0.0	100.0
24	31.0	2.2	0.2	0.4	2.2	8.3	7.7	0.2	0.4	0.1	0.0	100.0
25	34.0	5.2	0.5	0.7	1.9	3.5	6 0	0.1	0.4	0.0	0.0	100.0
26	29.4	5.3	0.2	0.0	2.1	3.6	20.2	0.2	0.4	0.1	0.0	100.0
27	33.4	3.6	0.2	0.2	4.1	3.7	11.5	0.3	0.3	0.1	0.0	100.0
28	24.8	3.4	0.2	0.1	3.7	3.9	13.9	0.3	0.3	0.1	0.0	100.0
29	29.2	3.2	0.3	0.1	5.6	7.9	5.9	0.6	0.5	0.2	0.1	100.0
30	26.5	4.5	0.2	0.5	4.7	5.6	2.6	0.5	0.5	0.2	0.0	100.0
	I % av värdet för motsvarande export från hela landet											
31	11.7	33.1	93.3	89.0	20.2	25.2	30.8	66.2	19.6	40.8	21.3	14.1
32	11.0	20.0	75.6	98.5	18.2	39.5	6.0	68.3	55.5	54.3	44.6	12.2
33	9.0	43.9	84.3	99.9	14.0	14.0	16.1	48.2	32.5	12.6	45.0	10.8
34	12.3	23.0	92.6	100.0	21.8	33.0	6.1	66.3	75.8	59.8	41.4	14.6
35	8.8	30.0	47.5	100.0	12.3	22.1	8.0	66.4	52.7	59.0	51.2	9.9
36	9.6	38.3	97.4	100.0	14.6	15.4	9.2	64.5	35.5	65.2	2.7	10.3
37	9.2	28.9	97.3	100.0	12.3	17.8	10.1	52.9	13.5	48.5	75.3	11.0
38	9.1	50.6	78.3	100.0	13.9	9.3	8.4	24.8	58.0	1.4	100.0	10.7
39	8.4	58.7	95.5	94.2	16.4	11.1	30.6	49.2	45.9	11.6	99.4	12.2
40	8.6	37.9	86.4	99.8	22.3	11.6	17.5	57.7	55.9	54.4	93.4	12.0
41	5.4	27.6	95.4	97.8	24.0	7.6	18.9	47.9	53.5	31.3	83.5	10.1
42	6.7	27.4	80.4	90.6	25.4	18.4	9.8	60.9	47.7	63.4	91.0	10.8
43	6.3	38.4	31.4	74.9	21.2	8.7	3.9	76.7	53.8	61.8	99.9	10.6

[1]) Dessutom reexport, vars värde (1 000 mk), åren 1931—35 var 38 494 samt åren 1936—40 59 919.

Anm. Varugruppernas numrering och benämningar är desamma som i den år 1939 införda officiella nomenklaturen över import- och exportvaror. Materialet för åren 1931—38 har för att motsvara denna nomenklatur i mån av möjlighet omgrupperats. För vinnande av större enhetlighet har dessutom grupperna II och IV, V och XIII, XIV och XV samt XVI och XVII (import) för åren 1931—38 sammanslagits. — Dessutom exporterades krigsskadeståndsprodukter år 1945 för 1 054.6, år 1946 för 558.3, år 1947 för 347.1, år 1948 för 753.6, år 1949 för 1 318.2, år 1950 för 674.0, år 1951 för 1 282.0 och år 1952 för 1 055.0 milj. mk.

D. Tärkeitä tuonti- ja vientitavaroita vuosina 1957—59
Viktiga import- och exportvaror åren 1957—59

Tavaralaji Varuslag	Tonnia Ton			Arvo, 1 000 mk Värde, 1 000 mk		
	1957	1958	1959	1957	1958	1959
Tuonti • Import						
Suolia • Tarmar	725	946	839	357 224	413 605	449 814
Kukkasipuleita, pistokkaita ym. • Blomsterlökar, sticklingar m.m.	1 676	1 865	2 256	398 937	678 709	817 545
Sipuleita, tomaatteja ja herneitä • Lök, tomater och ärter	2 363	4 158	5 891	96 492	174 668	290 970
Hedelmiä ja marjoja • Frukter och bär	70 684	66 003	80 214	4 740 063	5 786 552	6 508 967
Kahvia, paahtamatonta • Kaffe, orostat	29 549	30 854	33 133	7 797 826	9 351 805	8 274 632
Teetä • Te	549	325	423	280 348	204 484	254 766
Vehnää, jauhamatonta • Vete, omalet	32 404	68 056	32 948	645 907	1 628 799	796 427
Kauraa „ • Havre, „	11 707	50	7 994	306 329	1 762	230 815
Talia, hylkeen- ja valaantraania, kalanmaksaöljyä ym. Talg, säl- och valtran, fiskleverolja m.m.	3 306	4 765	4 895	236 744	402 418	413 605
Kookosöljyä • Kokosolja	11 328	7 030	4 378	783 499	661 300	504 724
Sokeria • Socker	37 123	55 054	40 492	1 299 429	2 029 957	1 377 113
Kaakaota ja kaakaovalmisteita • Kakao och kakaotillverkn.	1 159	1 044	1 210	281 759	411 604	404 107
Alkoholijuomia • Alkoholdrycker:						
yli 2 l:n astioissa • på kärl, över 2 l.	4 673	2 474	2 883	522 310	339 088	532 144
muissa astioissa [1]) • på andra kärl [1])	995	808	1 000	350 563	352 205	418 538
Tupakkaa, valmistamatonta • Tobak, oarbetad	2 104	1 731	2 004	622 899	555 121	765 119
Kivihiiltä, antrasiittia ja koksia • Stenkol, antracit och koks	958 101	710 653	706 595	6 522 554	4 357 392	3 115 887
Kivennäisöljyä, raakaa, kivennäisöljyn raakatislettä ja juoksevaa tislausjätettä (masuttia) • Mineralolja, rå, rådestillat och flytande destillatavfall (masut)	357 950	357 858	262 682	3 554 049	3 519 557	2 386 119
Bensiniä • Bensin	[1]) 150 710	[1]) 47 418	[1])14 567	1 563 294	618 988	228 759
Kivennäisvoiteluöljyjä • Mineralsmörjoljor	24 086	15 286	18 972	712 429	508 431	583 850
Teollisuuskemikaaleja • Industrikemikalier	4 212	3 412	4 080	449 550	433 374	475 337
Selluloidia, selluloosa-asetaattia ym. • Celluloid, cellulosa-acetat m.m.	6 403	6 391	10 478	890 420	1 017 935	1 484 820
Sekal. kemikaaleja, kem. valmisteita ja lääkkeitä • Vissa kemikalier, kem. preparat och läkemedel	2 551	2 507	3 068	2 734 151	3 164 688	3 583 721
Valokuvaustarpeita • Fotoartiklar	523	439	560	679 549	804 757	1 031 354
Väriä, lakkaa ja vernissaa • Färger, lack och fernissa	14 880	14 773	17 488	1 254 586	1 540 442	1 973 403
Sulfonoituja öljyjä ja rasvoja, voiteluöljyjä ym. • Sulfonerade oljor och fettarter, smörjoljor m.m.	7 454	5 685	9 043	536 099	539 990	740 947
Vuotia ja nahkoja • Hudar och skinn	1 106	1 225	1 570	254 547	296 839	465 746
Turkiksia • Pälsvaror	465	244	275	884 676	469 727	583 928
Kautsua ja -teoksia • Kautschuk och -arbeten	12 241	10 156	12 251	3 015 309	2 902 430	3 897 720
Siitä autonulkorenkaita • Därav automobilytterringar	2 474	2 066	3 563	864 974	813 937	1 251 293
Painotuotteita ym. • Tryckalster m.m.	1 022	1 232	1 300	574 699	748 391	774 787
Luonnon- ja tekosilkkiä • Natur- och konstsilke	1 473	1 244	1 701	1 432 699	1 505 354	1 968 410
Villaa • Ull	2 322	2 152	2 089	1 593 703	1 520 533	1 406 664
Villa- ja karvalankaa • Garn av ull och av djurhår	1 106	915	1 181	1 343 207	1 182 425	1 395 111
Villa- ja karvakankaita • Tyger av ull och av djurhår	823	699	726	995 877	1 084 116	1 143 049
Puuvillalankaa • Bomullsgarn	1 573	805	1 082	981 644	619 028	702 663
Puuvillakankaita • Vävnader av bomull	1 736	1 753	2 339	1 510 504	1 968 827	2 462 412
Linoleumia yms. tuotteita • Linoleum o.dyl. tillverkningar	5 323	3 745	4 083	533 323	455 174	495 304
Neuletuotteita, ompeluteoksia • Trikåvaror, sömnadsarbeten	281	235	342	651 528	759 494	871 196
Kivi- ja kivennäisaineteoksia • Arb. av sten o.a. mineral. ämnen	1 465	1 380	2 586	414 052	485 964	584 469
Tankorautaa ja -terästä • Stångjärn och -stål	34 637	25 217	31 899	1 606 215	1 288 022	1 436 614
Rauta- ja teräslankaa • Järn- och ståltråd	7 126	5 412	8 310	497 661	426 417	615 686
Rauta- ja teräslevyä sekä vannerautaa ja -terästä • Järn- och stålplåt samt bandjärn och -stål	88 166	69 362	72 481	5 224 932	5 038 054	4 656 239
Putkia ja putkenosia • Rör och rördelar	28 590	26 290	33 272	1 805 749	1 928 846	2 244 701
Työvälineitä • Arbetsredskap	812	1 027	1 285	626 313	1 024 990	1 183 723
Kuparia ja -teoksia • Koppar och -tillverkningar	1 590	1 258	1 997	536 722	576 225	827 365
Alumiinia ja -teoksia • Aluminium och -tillverkningar	6 305	4 827	9 600	1 406 218	1 252 995	2 176 479
Lyijyä ja -teoksia • Bly och -tillverkningar	14 047	6 130	4 880	1 064 720	430 472	349 839

[1]) 1 000 l.

Jatkoa • Fortsättning

Tavaralaji Varuslag	Tonnia Ton			Arvo, 1 000 mk Värde, 1 000 mk		
	1957	1958	1959	1957	1958	1959
Maatalous- ja meijerikoneita sekä -laitteita • Lantbruks- och mejerimaskiner samt -apparater	3 008	3 745	3 824	848 995	1 375 480	1 569 985
Traktoreita [1]) • Traktorer [1])	8 982	7 832	11 010	4 150 482	4 306 444	7 219 974
Höyrykattiloita, koneita ja mekaanisia laitteita sekä niiden irrallisia osia • Ångpannor, maskiner och mekaniska apparater samt lösa delar till dem	15 982	15 675	22 057	9 878 874	12 467 518	16 439 373
Sähkökoneita, -laitteita ja -tarvikkeita; niiden irrallisia osia • Elektriska maskiner, apparater och förnödenheter; lösa delar till dem	7 072	8 136	10 381	6 523 122	8 691 058	10 829 026
Autoja [1]) • Automobiler [1])	15 095	14 824	16 269	4 172 136	5 635 087	5 480 221
Auton alustoja [1]) • Automobilunderreden [1])	1 542	3 449	5 979	1 476 815	3 641 069	6 366 830
Auton kumirenkaisia pyöriä ym. osia • Hjul med gummiringar o.a. delar till automobiler	3 610	3 239	4 089	1 226 219	1 515 978	1 792 297
Moottoripyöriä, mopedeja ym.[1]) • Motorcyklar, mopeder m.m.[1])	8 664	5 122	5 950	324 131	250 510	326 579
Moottori- ja polkupyörien irrallisia osia ja tarvikkeita • Lösa delar och tillbehör till motorcyklar	573	975	1 440	234 804	505 013	713 800
Aluksia [1]) • Fartyg [1])	6	6	11	1 013 374	896 711	1 917 632
Optisia kojeita, ortoped. laitteita ym. • Optiska instrument, ortoped. artiklar m.m.	438	403	470	1 326 495	1 537 343	1 827 206
Kelloja, kellokoneistoja ja niiden osia • Ur och urverk och delar till dem	•	•	•	584 639	519 541	683 356
Vienti • Export						
Voita • Smör	10 704	5 258	2 921	2 076 798	916 849	717 657
Juustoa • Ost	12 055	13 473	17 040	2 110 087	2 650 546	3 195 120
Kemiallisia ja farmaseuttisia aineita ja tuotteita • Kemiska och farmaceutiska ämnen och produkter	3 334	2 545	2 687	381 401	484 078	471 579
Turkiksia • Pälsvaror	21	21	31	641 036	1 009 290	1 772 015
Vuotia ja nahkoja • Hudar och skinn	607	1 971	2 715	185 882	650 620	901 863
Pyöreää puutavaraa [2]) • Rundvirke [2])	•	135 568	185 854	631 813	785 255	937 136
Siitä paperipuita [2]) • Därav pappersved [2])	113 641	116 294	134 658	417 448	531 957	508 241
Sahattua ja höylättyä puutavaraa [2]) • Sågade och hyvlade trävaror [2])	190 438	231 209	374 023	2 049 503	2 852 273	3 915 305
Siitä soiroja ja kapeasoiroja, höyläämättömiä [2]) • Därav battens och scantlings, ohyvlade [2])	69 522	82 090	133 427	701 503	996 902	1 394 026
lautoja ja kapealautoja, höyläämättömiä [2]) • bräder och planschetter, ohyvlade [2])	78 197	101 749	171 137	824 494	1 248 828	1 797 743
Puuteoksia • Träarbeten	•	•	•	1 353 578	1 881 924	2 014 424
Siitä vaneriviiluja ja vaneria, ristiinliimattua [2]) • Därav fanerskivor och faner, korslimmat [2])	31 513	33 306	36 793	1 183 773	1 585 840	1 595 984
Sulfiittiselluloosaa, kuivaa • Sulfitcellulosa, torr	9 149	25 572	16 366	321 844	1 024 883	620 411
Sulfaattiselluloosaa, kuivaa • Sulfatcellulosa, torr	5 120	7 959	3 321	150 179	292 066	101 622
Kartonkia • Kartong	14 406	13 395	17 213	648 318	750 526	926 188
Pahvia • Papp	6 244	9 768	9 041	187 910	355 428	310 179
Paperia • Papper	51 502	73 872	80 654	3 511 628	4 897 865	5 079 309
Siitä sanomalehtipaperia • Därav tidningspapper	9 168	24 278	17 800	315 288	1 047 119	729 307
kirjoitus- ja painopaperia • skriv- och tryckpapper	5 041	8 391	6 660	331 714	542 626	403 546
käärepaperia • omslagspapper	32 915	35 546	48 873	1 897 586	2 224 669	2 832 564
Puuvillakankaita ja tekokuituja • Bomullstyger och konstf.	3 576	2 430	3 554	476 340	468 721	820 486
Hygieenisiä ja sanitääri- sekä talousesineitä, keraamisia Hygieniska och sanitära artiklar samt hushållsföremål, keramiska	2 854	2 679	3 008	308 824	362 487	398 882
Kuparia ja -teoksia • Koppar och -tillverkningar	829	1 802	2 714	210 629	384 597	649 131
Höyrykattiloita, koneita ja mek. laitteita sekä irr. osia • Ångpannor, maskiner och mek. appar. samt lösa delar	1 919	4 240	2 264	623 916	1 718 390	973 837
Sähkökoneita, -laitteita ja -tarvikkeita sekä irr. osia • Elektr. mask., apparater o. förnödenheter samt lösa delar	291	643	1 381	212 226	383 693	605 832
Traktoreita, moott.pyöriä, mopedeja ja trukkeja • Traktorer, motorcyklar, mopeder och trucker	42	50	616	12 505	21 956	406 512
Aluksia [1]) • Fartyg [1])	13	16	7	2 924 185	1 418 485	219 197

[1]) Kpl. [2]) k-m³. • [1]) St. [2]) fm³.

173. Ulkomailta kaupunkiin meritse saapunut ja ulkomaille meritse lähetetty tavara vuosina 1950—59
Från utlandet till staden sjöledes anlänt och till utlandet sjöledes avsänt gods åren 1950—59

A. Tuonti • Import

Vuosi ja kuukausi / År och månad	Viljaa Spannmål		Kivihiiltä ja koksia Stenkol och koks		Koneita, rautaa ym. raskasta tavaraa Maskiner, järn o. a. tungt gods		Kappaletavaraa Styckegod		Öljyä Oljor		Muuta tavaraa Annat gods		Kaikkiaan Totalsumma	Siitä suomalaisilla aluksilla Därav med finska fartyg
	Summa	Siitä suomalaisilla aluksilla Därav med finska fartyg	Summa	Siitä suomalaisilla aluksilla Därav med finska fartyg	Summa	Siitä suomalaisilla aluksilla Därav med finska fartyg	Summa	Siitä suomalaisilla aluksilla Därav med finska fartyg	Summa	Siitä suomalaisilla aluksilla Därav med finska fartyg	Summa	Siitä suomalaisilla aluksilla Därav med finska fartyg		
	Tonnia • Ton													
1959														
I	5 221	249	32 330	26 804	16 281	10 827	23 832	11 334	25 757	24 939	18 424	7 434	121 845	81 587
II	741	738	12 297	8 497	16 616	10 090	18 163	9 563	35 948	20 880	24 487	9 205	108 252	58 973
III	5 981	5 627	16 269	5 367	18 718	12 833	21 904	9 658	58 262	58 005	23 091	12 582	144 225	104 072
IV	10 362	9 118	7 797	2 286	21 018	15 538	21 919	10 730	7 508	6 537	22 326	12 255	90 930	56 464
V	7 082	6 946	23 802	2 713	23 836	15 153	28 307	13 358	14 710	14 348	24 142	10 181	121 879	62 699
VI	4 317	4 302	41 131	7 741	22 224	12 814	23 461	16 060	63 515	53 925	33 175	11 602	187 823	106 444
VII	3	3	73 704	31 753	23 412	15 006	18 512	10 777	36 290	34 565	23 404	10 381	175 325	102 485
VIII	385	332	77 737	32 772	16 386	8 959	15 305	9 889	12 216	11 640	29 797	12 188	151 826	75 780
IX	542	541	64 385	33 393	25 069	16 729	21 080	11 383	4 206	2 328	30 646	12 868	145 928	77 242
X	5 542	5 500	92 524	39 676	22 684	14 201	27 209	17 553	41 114	40 480	41 334	17 471	230 407	134 881
XI	15	14	109 621	47 351	17 800	11 714	22 454	12 121	1 852	627	47 823	21 739	199 565	93 566
XII	4 431	831	125 179	62 118	24 054	18 446	39 484	26 493	61 228	48 426	19 011	5 686	273 387	162 000
Summa	*44 622*	*34 201*	*676 776*	*300 471*	*248 098*	*162 310*	*281 630*	*158 919*	*362 606*	*316 700*	*337 660*	*143 592*	*1 951 392*	*1 116 193*
1958	84 615	51 900	708 720	430 680	202 315	129 422	212 931	114 227	314 274	271 215	325 927	165 502	1 848 782	1 162 946
1957	111 075	60 384	963 479	426 785	257 875	174 003	227 078	101 756	522 451	332 162	372 792	176 946	2 454 750	1 272 036
1956	199 020	111 090	800 510	349 132	254 014	160 342	290 820	144 054	474 997	306 194	346 939	140 063	2 366 300	1 210 875
1955	163 940	85 022	701 960	395 076	275 363	178 419	335 680	173 552	357 193	299 982	351 124	156 371	2 185 260	1 288 422
1954	66 194	28 434	797 440	599 786	245 004	164 950	244 213	126 625	294 894	254 872	284 185	154 063	1 931 930	1 328 730
1953	2 924	2 312	495 190	479 876	139 156	95 038	177 474	103 105	186 785	134 554	202 838	97 209	1 204 367	912 094
1952	89 202	28 077	865 740	709 372	337 955	200 099	251 984	127 093	202 229	82 429	281 957	127 870	2 029 067	1 274 940
1951	100 303	39 972	741 778	426 149	277 458	185 967	153 221	90 281	177 721	75 107	384 582	181 212	1 835 063	998 688
1950	73 944	47 061	576 245	539 880	221 809	150 536	123 346	74 158	138 865	71 314	322 376	192 055	1 456 585	1 075 004

B. Vienti • Export

Vuosi ja kuukausi / År och månad	Sahattua puutavaraa / Sågade trävaror: Summa	Siitä suomalaisilla aluksilla / Därav med finska fartyg	Muuta puutavaraa / Andra trävaror: Summa	Siitä suomalaisilla aluksilla / Därav med finska fartyg	Paperia, pahvia ja kartonkia / Papper, papp och kartong: Summa	Siitä suomalaisilla aluksilla / Därav med finska fartyg	Selluloosaa ja puuhioketta / Cellulosa och slipmassa: Summa	Siitä suomalaisilla aluksilla / Därav med finska fartyg	Kappaletavaraa / Styckegods: Summa	Siitä suomalaisilla aluksilla / Därav med finska fartyg	Muuta tavaraa / Annat gods: Summa	Siitä suomalaisilla aluksilla / Därav med finska fartyg	Kaikkiaan / Totalsumma	Siitä suomalaisilla aluksilla / Därav med finska fartyg
	Tonnia • Ton													
1959														
I	24 593	4 284	7 789	4 098	7 787	5 340	2 301	2 301	837	837	7 450	4 864	50 757	21 724
II	11 018	2 755	10 725	6 671	15 835	3 759	6 549	4 083	2 040	1 226	7 897	4 940	54 064	23 434
III	19 723	532	12 033	7 306	12 868	6 222	6 601	2 843	1 686	669	10 694	5 703	63 605	23 275
IV	15 596	644	5 616	1 652	8 723	4 066	1 967	1 073	3 546	1 513	6 792	2 464	42 240	11 412
V	14 994	2 514	4 463	2 602	7 979	5 039	1 216	980	2 379	1 389	11 611	4 093	42 642	16 617
VI	23 291	804	10 567	7 698	8 199	4 617	988	636	1 809	1 013	8 625	4.465	53 479	19 233
VII	24 074	526	6 110	4 080	7 049	3 874	619	472	2 549	1 230	6 784	2 815	47 185	12 997
VIII	16 192	1 761	8 736	3 757	7 709	3 949	638	80	2 565	915	7 430	3 743	43 270	14 205
IX	18 295	829	5 645	1 888	9 778	4 642	2 665	1 095	2 815	1 348	9 199	5 732	48 397	15 534
X	23 243	2 411	1 570	931	10 335	5 362	2 861	1 398	3 333	1 441	7 938	4 202	49 280	15 745
XI	15 823	1 050	5 324	1 934	6 720	3 282	785	733	2 849	1 836	8 659	4 457	40 160	13 292
XII	17 388	930	10 856	5 369	8 901	3 226	3 534	2 156	2 583	1 445	16 886	3 909	60 148	17 035
Summa	*224 230*	*19 040*	*89 434*	*47 986*	*111 883*	*53 378*	*30 724*	*17 850*	*28 991*	*14 862*	*109 965*	*51 387*	*595 227*	*204 503*
1958	138 670	13 681	54 803	27 666	101 292	57 963	42 817	29 533	25 634	12 657	82 886	42 540	446 102	184 040
1957	115 178	7 266	56 426	31 996	81 456	43 462	19 602	11 279	24 299	7 453	81 024	40 749	377 985	142 205
1956	122 943	16 282	36 548	23 083	117 276	60 176	81 395	47 199	27 308	10 503	81 114	36 251	466 584	193 494
1955	110 597	16 643	58 745	36 099	110 205	55 699	52 652	34 093	37 449	10 153	71 656	36 721	441 304	189 408
1954	95 982	17 254	31 730	19 662	102 237	56 843	53 059	35 622	34 678	8 262	89 518	61 526	407 204	199 169
1953	94 844	26 818	30 245	14 663	78 019	36 170	56 467	28 000	29 922	10 576	95 046	66 838	384 543	183 065
1952	63 339	7 017	43 787	19 415	78 795	37 742	40 154	29 982	34 985	18 251	63 962	39 598	325 022	152 005
1951	117 370	17 441	73 547	38 167	90 654	48 551	57 051	33 946	53 275	32 953	75 411	47 401	467 308	218 459
1950	97 581	30 848	41 498	20 253	89 230	46 113	69 776	45 118	80 275	46 312	65 549	45 808	443 909	234 452

174. Tullikamarin ulkomaisessa kauppamerenkulussa selvittämät alukset vuosina 1925—59

Av tullkammaren i utrikes handelssjöfart klarerade fartyg åren 1925—59

A. Vuosina 1925—59 • Åren 1925—59

Vuosi År	Tuloselvitetyt alukset • Inklarerade fartyg						Lähtöselvitetyt alukset • Utklarerade fartyg					
	Kaikkiaan Samtliga		Niistä • Därav				Kaikkiaan Samtliga		Niistä • Därav			
			Tuoden lastia Helsinkiin Med last till Helsingfors		Suomalaisia Finländska				Vieden lastia Helsingistä Med last från Helsingfors		Suomalaisia Finländska	
	Luku Antal	Nettotonnia Nettoton	Luku Antal	Nettotonnia Nettoton	Luku Antal	Nettotonnia Nettoton	Luku Antal	Nettotonnia Nettoton	Luku Antal	Nettotonnia Nettoton	Luku Antal	Nettotonnia Nettoton
1925	1 843	974 034	1 721	929 297	660	328 708	1 365	647 241	886	584 441	532	261 783
1930	1 985	1 525 754	1 900	1 460 771	921	583 520	1 626	1 264 057	1 203	1 010 691	762	455 457
1935	1 764	1 579 775	1 662	1 499 518	961	640 676	1 527	1 433 307	1 330	1 256 403	886	588 335
1940	670	432 224	598	392 428	405	237 807	663	432 088	320	179 265	401	241 905
1945	295	177 194	273	154 452	191	112 503	287	173 678	105	65 571	182	108 252
1949	1 569	1 424 267	1 398	1 320 027	837	704 123	1 573	1 439 883	919	871 432	840	717 943
1950	1 928	1 616 457	1 709	1 462 780	1 039	829 184	1 911	1 598 352	1 124	990 188	1 034	824 382
1951	2 208	1 787 137	2 007	1 642 892	942	743 806	2 192	1 770 161	1 184	964 115	935	739 539
1952	2 500	2 219 125	2 286	2 105 167	1 169	975 342	2 512	2 237 633	1 303	1 197 750	1 167	972 786
1953	1 930	1 789 605	1 671	1 534 616	989	929 362	1 935	1 786 156	1 215	1 198 725	992	928 064
1954	2 280	2 112 943	2 045	1 941 663	1 073	1 076 356	2 262	2 095 786	1 308	1 247 278	1 056	1 068 815
1955	2 609	2 374 880	2 371	2 186 516	1 153	1 226 044	2 600	2 363 488	1 436	1 227 111	1 143	1 204 999
1956	2 486	2 223 983	2 315	2 080 852	967	1 048 703	2 487	2 235 393	1 271	1 084 358	976	1 066 886
1957	2 823	2 416 997	2 536	2 191 328	1 148	1 158 050	2 817	2 403 859	1 443	1 188 823	1 128	1 132 859
1958	2 767	2 288 514	2 390	2 036 314	1 232	1 195 642	2 772	2 289 723	1 653	1 374 024	1 235	1 194 612
1959	3 217	2 590 724	2 702	2 265 075	1 321	1 216 302	3 213	2 598 750	2 040	1 627 152	1 315	1 225 798

B. Alusten kotimaa vuonna 1959 • Fartygens hemland år 1959

Aluksen kotimaa Fartygets hemland	Tuloselvitetyt alukset Inklarerade fartyg				Lähtöselvitetyt alukset Utklarerade fartyg			
	Kaikkiaan Samtliga		Niistä tuoden lastia Helsinkiin Därav med last till Helsingfors		Kaikkiaan Samtliga		Niistä vieden lastia Helsingistä Därav med last från Helsingfors	
	Luku Antal	Nettotonnia Nettoton	Luku Antal	Nettotonnia Nettoton	Luku Antal	Nettotonnia Nettoton	Luku Antal	Nettotonnia Nettoton
Suomi • Finland	1 321	1 216 302	1 193	1 107 724	1 315	1 225 798	864	667 596
Ruotsi • Sverige	327	345 665	296	299 351	330	348 028	194	254 204
Tanska • Danmark	106	96 579	77	50 813	105	96 363	72	77 986
Norja • Norge	49	71 018	42	58 100	49	71 018	33	42 039
Islanti • Island	10	11 314	6	6 202	10	11 314	6	7 834
Neuvostoliitto • Sovjetunionen	131	213 348	130	212 249	129	211 541	49	140 977
Puola • Polen	81	81 184	78	80 340	80	76 510	39	15 933
Itä-Saksa • Östtyskland	68	20 415	58	15 443	68	21 978	45	12 999
Länsi-Saksa • Västtyskland	740	276 107	557	221 565	744	277 712	481	200 320
Iso-Britannia • Storbritannien	104	118 156	88	106 306	104	118 156	92	97 271
Alankomaat • Nederländerna	261	70 488	163	46 350	260	70 184	147	41 604
Ranska • Frankrike	1	1 759	1	1 759	1	1 759	—	—
Espanja • Spanien	1	3 456	—	—	1	3 456	1	3 456
Kreikka • Grekland	1	1 042	—	—	1	1 042	1	1 042
Israel	2	2 430	2	2 430	2	2 430	2	2 430
Libanon	2	3 296	—	—	2	3 296	2	3 296
Liberia • Liberien	1	1 722	—	—	1	1 722	1	1 722
Amerikan Yhdysvallat • Amerikas Förenta Stater	11	56 443	11	56 443	11	56 443	11	56 443
Summa	*3 217*	*2 590 724*	*2 702*	*2 265 075*	*3 213*	*2 598 750*	*2 040*	*1 627 152*

C. Alusten lähtö- ja määrämaa vuonna 1959
Fartygens avgångs- och destinationsland år 1959

Aluksen lähtö- ja määrämaa[1]) Fartygets avgångs- och destinationsland[1])	Tuloselvitetyt alukset Inklarerade fartyg				Lähtöselvitetyt alukset Utklarerade fartyg			
	Kaikkiaan Samtliga		Niistä tuoden lastia Helsinkiin Därav med last till Helsingfors		Kaikkiaan Samtliga		Niistä vieden lastia Helsingistä Därav med last från Helsingfors	
	Luku Antal	Nettotonnia Nettoton	Luku Antal	Nettotonnia Nettoton	Luku Antal	Nettotonnia Nettoton	Luku Antal	Nettotonnia Nettoton
Ruotsi • Sverige	635	416 108	472	333 880	528	420 878	316	296 087
Tanska • Danmark	236	173 567	156	117 820	221	147 113	133	104 335
Färsaaret • Färöarna	1	739	—	—	—	—	—	—
Norja • Norge	43	18 491	31	11 865	45	27 008	39	19 854
Islanti • Island	6	6 202	6	6 202	8	9 550	7	8 420
Neuvostoliitto • Sovjetunionen	244	377 787	226	364 791	248	351 732	31	78 717
Puola • Polen	413	235 296	384	210 274	186	134 737	86	37 807
Itä-Saksa • Östtyskland	117	48 424	99	38 055	103	43 102	73	29 893
Länsi-Saksa • Västtyskland	487	291 149	415	248 448	499	260 261	388	212 787
Iso-Britannia • Storbritannien	335	228 181	296	202 859	528	319 839	382	229 727
Irlanti • Irland	2	1 324	—	—	14	4 987	12	4 555
Alankomaat • Nederländerna	308	156 408	265	131 589	412	220 774	304	147 920
Belgia • Belgien	117	100 814	88	73 018	123	99 969	51	40 206
Ranska • Frankrike	50	38 898	46	35 873	69	48 135	49	35 721
Espanja • Spanien	30	27 960	30	27 960	11	15 851	6	8 037
Portugali • Portugal	10	14 970	8	12 466	6	5 312	6	5 312
Italia • Italien	5	5 399	3	3 035	26	28 697	17	18 850
Kreikka • Grekland	19	32 084	19	32 084	16	23 824	15	22 901
Bulgaria • Bulgarien	1	1 682	1	1 682	—	—	—	—
Romania • Rumänien	2	9 820	2	9 820	3	16 090	—	—
Kypros • Cypern	1	1 929	1	1 929	1	1 627	1	1 627
Libanon	—	—	—	—	1	3 083	1	3 083
Israel	9	13 458	9	13 458	17	23 192	16	22 038
Egypti • Egypten	1	1 459	1	1 459	2	2 504	1	1 252
Libya • Libyen	—	—	—	—	1	1 722	1	1 722
Tunisia • Tunisien	1	2 638	1	2 638	1	242	—	—
Algeria • Algeriet	—	—	—	—	2	2 041	1	1 459
Marokko • Marocko	1	1 759	1	1 759	9	12 900	8	11 141
Länsi-Afrikka • Västafrika	5	10 618	5	10 618	3	6 173	2	3 079
Etelä-Afrikka • Sydafrika	7	15 904	7	15 904	5	17 502	5	17 502
Arabia • Arabien	—	—	—	—	1	5 159	1	5 159
Irak	—	—	—	—	1	635	1	635
Malaija • Malaja	3	12 034	3	12 034	4	19 451	4	19 451
Singapore	—	—	—	—	2	10 057	2	10 057
Filippiinit • Filippinerna	—	—	—	—	1	3 875	1	3 875
Kiina • Kina	4	14 324	4	14 324	—	—	—	—
Kanada	23	34 550	23	34 550	16	19 508	15	18 508
Amerikan Yhdysvallat • Amerikas Förenta Stater	56	150 841	55	148 774	52	140 400	41	121 504
Panama	2	8 711	2	8 711	1	3 853	1	3 853
Muu Keski-Amerikka • Övriga Centralamerika	—	—	—	—	2	7 135	1	3 864
Kuuba • Cuba	—	—	—	—	1	2 001	1	2 001
Länsi-Intia • Västindien	2	8 080	2	8 080	5	18 551	4	15 057
Venetzuela	1	7 484	1	7 484	5	16 443	5	16 443
Brasilia • Brasilien	26	73 351	26	73 351	26	69 693	4	9 569
Argentiina • Argentina	6	14 507	6	14 507	—	—	—	—
Persia • Persien	—	—	—	—	1	5 263	1	5 263
Kolumbia • Colombia	6	22 735	6	22 735	2	7 291	2	7 291
Australia • Australien	1	5 869	1	5 869	5	20 590	5	20 590
Uusi Seelanti • Nya Zeeland	1	5 170	1	5 170	—	—	—	—
Summa	*3 217*	*2 590 724*	*2 702*	*2 265 075*	*3 213*	*2 598 750*	*2 040*	*1 627 152*
Siitä suoraan ulkomailta tai ulkomaille • Därav direkt från eller till utlandet	2 590	2 085 658	2 268	1 930 978	1 449	1 311 963	1 003	843 336

[1]) Maa, jossa viimeinen lastaus- ja ensimmäinen purkaussatama sijaitsee.
[1]) Det land, varest sista lastnings- och första lossningshamnen är belägen.

175. Lentoliikenne vuosina 1949—59
Flygtrafiken åren 1949—59

Vuosi / År	Kuljetettu • Transport av					
	Matkustajia Passagerare		Postia • Post kg		Rahtitavaraa Fraktgods kg	
	Helsingistä Från Helsingfors	Helsinkiin Till Helsingfors	Helsingistä Från Helsingfors	Helsinkiin Till Helsingfors	Helsingistä Från Helsingfors	Helsinkiin Till Helsingfors
1959						
Kotimaan liikenne • Inrikes trafik	**95 201**	**98 701**	**2 932 048**	**700 519**	**1 661 389**	**84 204**
Ivalo	834	789	2 108	687	3 760	651
Joensuu	5 861	7 059	10 393	10 405	248 452	1 432
Jyväskylä	13 788	14 283	869 019	243 967	588 071	4 701
Kajaani • Kajana	1 563	1 863	1 875	357	9 186	1 450
Kemi	4 348	4 258	24 609	7 256	48 524	22 468
Kuopio	9 393	9 264	713 139	3 808	499 785	4 943
Lappeenranta • Villmanstrand	3 510	3 499	2 244	1 116	11 460	12 850
Maarianhamina • Mariehamn	3 475	3 585	8 294	2 325	40 091	5 860
Oulu • Uleåborg	12 459	12 206	35 954	15 709	61 837	3 414
Pori • Björneborg	10 940	10 470	9 422	1 896	18 536	3 418
Rovaniemi	6 247	5 747	32 048	10 946	74 720	5 470
Tampere • Tammerfors	5 526	7 716	1 080	—	19 854	3 752
Turku • Åbo	4 684	4 285	3 260	1 378	15 406	8 365
Vaasa • Vasa	12 573	13 677	1 218 603	400 669	21 707	5 430
Ulkomaanliikenne • Utrikes trafik	**85 032**	**82 797**	**259 856**	**404 114**	**291 661**	**1 125 998**
Kotimainen • Finländsk	*38 666*	*38 245*	*175 229*	*170 115*	*217 954*	*575 221*
Amsterdam	2 102	1 383	27 020	20 319	59 610	92 960
Frankfurt	1 139	1 270	8 206	32 200	14 458	45 210
Geneve	305	281	5 741	1 380	3 420	5 205
Hampuri • Hamburg	4 606	4 210	41 713	19 871	8 355	60 142
Köln	1 123	1 010	7 569	1 494	1 872	16 780
Kööpenhamina • Köpenhamn	7 301	8 477	12 194	25 497	7 968	77 586
Lontoo • London	1 462	1 211	11 788	7 882	22 280	47 222
Moskova • Moskva	760	1 153	6 630	7 139	3 905	21 021
Pariisi • Paris	611	502	4 627	449	3 805	26 799
Tukholma • Stockholm	19 257	18 748	49 741	53 884	92 281	182 296
Kansainvälinen [1] • Internationell [1]	*46 366*	*44 552*	*84 627*	*233 999*	*73 707*	*550 777*
Summa	**180 233**	**181 498**	**3 191 904**	**1 104 633**	**1 953 050**	**1 210 202**
1958	170 025	166 670	438 172	432 955	1 765 507	
1957	171 186	164 625	434 537	429 075	..	
1956	162 955	161 145	403 701	405 421	821 946	1 190 626
1955	143 409	141 015	318 580	312 009	647 350	787 375
1954	110 949	105 577	275 373	297 224	374 113	668 090
1953	83 961	81 616	190 260	172 983	273 468	579 345
1952	63 097	60 816	121 440	192 603	213 695	630 759
1951	54 056	50 537	113 078	153 113	154 037	463 624
1950	38 452	35 994	83 505	150 024	153 752	313 810
1949	33 136	31 081	74 757	157 764	123 608	242 238

[1]) Ei voida eritellä.
[1]) Kan ej specificeras.

176. Tavaraliikenne rautateitse vuosina 1953—59 • Järnvägens varutransport åren 1953—59

A. Asemien mukaan vuosina 1953—59 • Efter stationer åren 1953—59

Tavararyhmä Varugrupp	1959 Asema • Station Satamissa I hamnarna	Satama-alueen ulkopuol. Utanför hamnområdet	Summa	1958	1957	1955	1954	1953
	Tonnia • Ton							
	Saapunut tavara • Anlänt gods							
Ravinto- ja nautintoaineet • Närings- och njutningsmedel	108 139	37 122	145 261	125 592	144 365	155 672	188 068	213 865
Muut maataloustavarat • Andra lantbruksprodukter	8 930	27 317	36 247	34 823	40 369	60 855	47 755	53 851
Kivi- ja maalajit sekä valmisteet niistä • Sten- och jordarter samt fabr. därav	68 033	21 584	89 617	88 270	130 948	113 681	185 182	133 050
Puutavarat • Trävaror	312 052	71 905	383 957	349 308	398 461	515 139	504 244	453 337
Puuteokset • Träindustriprodukter	34 763	6 708	41 471					
Paperiteollisuustavarat • Pappersindustriprodukter	148 395	34 771	183 166	191 083	170 223	246 254	230 441	192 189
Metalliteollisuustavarat • Metallindustriprodukter	87 134	24 441	111 575	106 288	175 618	177 376	176 417	121 670
Koneet ja laitteet sekä kuljetusneuvot • Maskiner och apparater samt transportmedel	15 816	15 824	31 640					
Kemiallisen ja muun ed. mainitsematt. teollisuuden tuotteet ja raaka-aineet • Prod. och råämnen till kemisk och annan ej tidigare nämnd industri	33 525	23 017	56 542	50 634	64 682	77 205	84 279	79 326
Muut tavarat • Annat gods	10 891	5 593	16 484	20 341	20 197	20 760	18 487	17 956
Summa	827 678	268 282	1 095 960	966 339	1 144 863	1 366 942	1 434 873	1 265 244
	Lähetetty tavara • Avsänt gods							
Ravinto- ja nautintoaineet • Närings- och njutningsmedel	97 989	27 044	125 033	151 912	171 278	199 617	146 887	113 611
Muut maataloustavarat • Andra lantbruksprodukter	37 118	10 763	47 881	45 006	79 063	199 446	104 724	70 059
Kivi- ja maalajit sekä valmisteet niistä • Sten- och jordarter samt fabr. därav	178 289	35 899	214 188	162 466	301 702	250 519	256 155	206 815
Puutavarat • Trävaror	6 100	2 114	8 214	13 511	21 809	25 153	22 675	23 505
Puuteokset • Träindustriprodukter	3 459	4 305	7 764					
Paperiteollisuustavarat • Pappersindustriprodukter	25 693	17 692	43 385	40 785	49 337	43 394	39 904	25 603
Metalliteollisuustavarat • Metallindustriprodukter	134 434	56 905	191 339	202 461	288 810	333 588	302 440	218 092
Koneet ja laitteet sekä kuljetusneuvot • Maskiner och apparater samt transportmedel	32 106	39 779	71 885					
Kemiallisen ja muun ed. mainitsematt. teollisuuden tuotteet ja raaka-aineet • Prod. och råämnen till kemisk och annan ej tidigare nämnd industri	110 350	36 629	146 979	129 506	165 964	175 336	177 928	137 622
Muut tavarat • Annat gods	17 078	11 836	28 914	22 470	22 131	11 131	6 695	8 902
Summa	642 616	242 966	885 582	768 117	1 100 094	1 238 184	1 057 408	804 209

Muist. Vuodesta 1957 alkaen tilasto perustuu otantaan. Tämän vuoksi varsinkin B-taulukon pienet luvut ovat epätarkkoja.
Anm. Fr.o.m. år 1957 grundar sig statistiken på stickprov, varför speciellt små tal tabellen B är osäkra.

B. Liikennealueiden mukaan vuonna 1959 — Efter trafikområde år 1959

	Tavararyhmä ja -laji Varugrupp och -slag	Toiselta Helsingin asemalta Från annan station inom H:fors	Liikennealue, jonka Helsingin Helsingfors	Riihimäen Riihimäki	Karjaan Karis	Hämeenlinnan Tavastehus	Lahden Lahti	Turun Åbo	Toijalan Toijala	Tampereen Tammerfors	Rauman Raumo	Porin Björneborg	Haapamäen Haapamäki	Seinäjoen Seinäjoki	Kokkolan Gamlakarleby	Ylivieskan Ylivieska	Oulun Uleåborg	Kemin Kemi	
	asemilta tavarat on lähetetty • Trafikområde, från vars stationer varorna avsänts																		
	Tonnia / Ton																		
		Saapunut tavara / Anlänt gods																	
1	*000. Ravinto- ja nautintoaineet • Närings- och njutningsmedel*	*28 150*	*830*	*2 303*	*1 466*	*2 976*	*3 192*	*9 480*	*704*	*998*	*262*	*257*	*342*	*3 411*	*839*	*609*	*290*	*59*	1
2	010. Vilja ja viljatuotteet • Spannmål och spannmålsprodukter	19 620	830	1 062	1 367	2 705	476	4 709	663	800	198	146	98	2 330	—	300	13	—	2
3	020. Juurikasvit, vihannekset yms. • Rotfrukter, grönsaker o.dyl.	••	—	100	34	27	68	52	39	118	—	—	195	813	27	191	••	—	3
4	030. Meijerituotteet, margariini, munat • Mejeriprodukter, margarin, ägg	150	—	—	—	—	2 610	38	—	••	—	—	21	23	10	—	50	••	4
5	080. Muut ravinto- ja nautintoaineet • Andra närings- och njutningsmedel	5 867	—	33	••	179	—	631	—	36	63	106	••	42	756	••	—	—	5
6	*100. Muut maataloustavarat • Andra lantbruksprodukter*	*8 790*	—	*969*	*2 033*	*324*	*34*	*2 672*	*4*	*288*	*147*	*1 457*	*63*	*1 005*	*199*	*1 016*	*1 250*	*134*	6
7	120. Karjanrehut • Kreatursfoder	6 737	—	898	2 022	318	—	2 508	—	260	146	—	—	123	60	—	17	134	7
8	*200. Kivi- ja maalajit sekä valmisteet niistä • Sten- och jordarter samt fabr. därav*	*18 839*	—	*5 444*	*1 392*	*27*	*777*	*10 464*	*972*	*3 471*	*16*	*536*	*33*	*4 698*	*104*	*4*	*605*	*90*	8
9	210. Muokkaamattomat kivet • Obearbetad sten	405	—	212	100	—	179	508	75	2 763	—	60	—	4 436	—	—	—	—	9
10	220. Maalajit • Jordarter	2 106	—	3 214	151	—	••	75	••	10	—	390	—	33	—	—	—	••	10
11	240. Kivihiili, puuhiili ja turve • Stenkol, träkol och torv	768	—	100	—	••	—	—	—	—	—	—	—	—	—	—	—	—	11
12	260. Asfaltti, kalkki, sementti, kipsi yms. • Asfalt, kalk, cement, gips o.dyl.	4 692	—	—	553	—	—	8 289	—	27	—	—	—	—	—	—	—	—	12
13	270. Asbesti-, kipsi-, sementti- ja keinotek. kivestä valm. teokset • Fabr. av asbest, gips, cement och konststen	1 596	—	147	17	—	14	27	91	••	—	—	—	30	17	—	—	—	13
14	280. Savi- ja grafiittiteokset • Ler- och grafitfabrikat	8 466	—	812	—	••	20	610	••	425	—	57	20	26	••	—	••	41	14
15	*300. Puutavarat • Trävaror*	*3 507*	—	*53 290*	*406*	*29 784*	*87 700*	*236*	*7 904*	*3 653*	*880*	*2 206*	*8 119*	*1 009*	*107*	*3 185*	*769*	*605*	15
16	320. Pyöreä ja halkaistu puutavara • Runt och kluvet virke	665	—	7 659	—	7 278	19 588	236	3 589	2 239	—	1 860	5 485	65	33	3 118	—	—	16
17	330. Veistetty ja sahattu puutavara • Bilat och sågat virke	1 875	—	42 211	405	21 264	67 341	—	3 920	1 267	828	346	2 344	943	60	64	746	524	17
18	*400. Puuteokset • Träindustriprodukter*	*1 581*	—	*6 388*	*53*	*6 171*	*4 480*	*449*	*11 086*	*1 230*	*34*	*141*	*228*	*374*	*149*	*97*	*188*	*182*	18
19	410. Vaneeri, lastuvilla ja puujauhe • Faner, träull och trämjöl	1 206	—	5 906	••	5 826	2 574	66	11 023	149	—	—	101	—	19	—	—	80	19
20	*500. Paperiteollisuustavarat • Pappersindustriprodukter*	*2 829*	*86*	*8 415*	*2 755*	*305*	*1 178*	*265*	*29 856*	*49 629*	*1 378*	*3 804*	*7 592*	*102*	*749*	*8*	*1 317*	*3 784*	20
21	510. Puuvanuke yms. • Trämassa o.dyl.	1 643	82	1 509	2 712	154	—	212	1 421	9 529	66	778	989	27	722	—	1 243	1 455	21
22	520. Pahvi, insuliitti yms. • Papp, insulit o.dyl.	—	—	218	—	—	1 153	—	80	3 646	—	312	1 422	—	—	—	16	—	22
23	530. Kartonki • Kartong	—	—	—	16	—	—	—	99	12 519	102	193	90	—	—	—	—	825	23
24	540. Paperi • Papper	1 105	—	6 594	—	—	••	••	25 821	23 526	1 204	2 476	4 993	—	—	—	—	1 491	24
25	*600. Metalliteollisuustavarat • Metallindustriprodukter*	*39 911*	*30*	*1 451*	*1 993*	*469*	*2 107*	*4 908*	*335*	*2 342*	*204*	*3 092*	*156*	*743*	*1 136*	*229*	*586*	*269*	25
26	610. Muokkaamattomat metallit ja metalliromut • Obearb. metaller och metallskrot	13 360	—	509	880	362	287	2 851	41	585	77	675	79	134	69	211	330	164	26
27	620. Rautaputket, -levyt ja -langat • Järnrör, -plåt och -tråd	24 749	—	24	••	—	1 026	884	—	345	••	—	—	—	825	••	54	47	27
28	650. Muunlaiset rauta- ja terästeokset • Andra järn- och ståltillverkningar	—	14	372	258	46	462	616	—	306	95	269	59	358	153	10	103	••	28
29	660. Muokatut metallit • Bearbetade metaller	681	—	270	42	••	26	63	••	257	••	2 056	—	88	••	••	22	16	29
30	*700. Koneet ja laitteet sekä kuljetusneuvot • Maskiner och apparater samt transportmedel*	*8 576*	—	*609*	*808*	*343*	*551*	*809*	*412*	*1 484*	*125*	*398*	*113*	*2 625*	*282*	*69*	*314*	*130*	30
31	720. Tehdas- ja työkoneet • Fabriks- och verktygsmaskiner	7 467	—	401	49	256	59	304	275	720	86	189	25	2 078	70	38	200	82	31
32	740. Kuljetusneuvot • Transportmedel	—	—	21	329	11	84	55	••	288	••	43	48	66	99	—	22	30	32
33	*800. Kemiallisen ja muun ed. mainitsematt. teollisuuden tuotteet ja raaka-aineet Produkt. och råämnen till kemisk och annan ej tidigare nämnd ind.*	*16 061*	*71*	*2 602*	*911*	*584*	*289*	*2 863*	*3 224*	*5 618*	*114*	*1 209*	*283*	*1 198*	*517*	*82*	*1 932*	*297*	33
34	820. Suolat, kaasut ja muualla mainitsematt. kemikaliot ja kemiallistekn. valmisteet • Salter, gaser och annorstäd. ej nämnda kemikal. och kemisk-tekn. prod.	8 762	—	1 396	87	—	••	1 375	324	136	51	91	87	215	—	••	304	16	34
35	830. Kivennäis-, kasvi- ja eläinöljyt • Mineraloljor samt vegetabil. och animal. oljor	3 121	—	21	—	—	—	846	149	20	—	14	—	99	••	—	189	46	35
36	870. Kehruuainekset ja niistä tehdyt teokset • Spånadsämnen och fabr. därav	689	—	431	246	347	111	299	2 588	3 841	••	226	71	374	271	—	58	32	36
37	*900. Muut tavarat • Annat gods*	*486*	*209*	*159*	*207*	*532*	*635*	*682*	*396*	*990*	*12*	*408*	*583*	*200*	*1 219*	*65*	*591*	*389*	37
38	**Saapunut tavara kaikkiaan • Totalsumma anlänt gods**	**128 730**	**1 226**	**81 630**	**12 024**	**41 515**	**100 943**	**32 828**	**54 893**	**69 703**	**3 172**	**13 508**	**17 512**	**15 365**	**5 301**	**5 364**	**7 842**	**5 939**	38

Jatkoa • Fortsättning

Jatkoa • Fortsättning

	Tavararyhmä ja -laji Varugrupp och -slag	Liikennealue, jonka asemilta tavarat on lähetetty • Trafikområde, från vars stationer varorna avsänts Rovaniemen Rovaniemi	Kajaanin Kajana	Iisalmen Iisalmi	Kuopion Kuopio	Pieksämäen Pieksämäki	Jyväskylän Jyväskylä	Savonlinnan Nyslott	Joensuun Joensuu	Mikkelin St. Michel	Kouvolan Kouvola	Kotkan Kotka	Lappeenrannan Villmanstrand	Imatran Imatra	Yksityiset radat Privata banor	Yhdyslikenneasemat Samtrafikstationer	Summa	
		Tonnia				Ton												
		Saapunut tavara				*Anlänt gods*												
1	*000. Ravinto- ja nautintoaineet • Närings- och njutningsmedel*	*16*	*365*	*62*	*208*	*583*	*371*	*410*	*287*	*53*	*2 157*	*431*	*60*	*119*	—	*83 971*	*145 261*	1
2	010. Vilja ja viljatuotteet • Spannmål och spannmålsprodukter	—	—	—	19	90	192	—	—	15	2 085	182	—	—	—	60 144	98 044	2
3	020. Juurikasvit, vihannekset yms. • Rotfrukter, grönsaker o.dyl.	—	••	51	169	436	126	408	239	33	69	••	51	••	—	217	3 489	3
4	030. Meijerituotteet, margariini, munat • Mejeriprodukter, margarin, ägg	••	—	—	••	13	—	—	—	—	••	—	—	44	—	13	2 997	4
5	080. Muut ravinto- ja nautintoaineet • Andra närings- och njutningsmedel	••	••	••	••	••	—	••	••	••	—	236	—	—	—	22 671	30 643	5
6	*100. Muut maataloustavarat • Andra lantbruksprodukter*	—	*245*	*125*	*133*	*50*	*66*	*28*	*292*	*21*	*865*	*3 333*	—	—	—	*10 704*	*36 247*	6
7	120. Karjanrehut • Kreatursfoder	—	—	••	—	—	49	—	—	17	788	165	—	—	—	10 648	24 891	7
8	*200. Kivi- ja maalajit sekä valmisteet niistä • Sten- och jordarter samt fabr. därav*	*124*	*1 353*	*925*	*238*	*241*	*2 068*	*13*	*6 566*	*16*	*3 081*	*138*	*610*	*190*	*149*	*26 433*	*89 617*	8
9	210. Muokkaamattomat kivet • Obearbetad sten	—	—	—	145	135	1 949	—	187	—	—	—	30	85	—	647	11 916	9
10	220. Maalajit • Jordarter	—	1 316	871	—	—	33	—	6 304	—	—	—	—	—	—	120	14 639	10
11	240. Kivihiili, puuhiili ja turve • Stenkol, träkol och torv	—	—	43	—	—	—	—	—	—	••	91	—	—	—	25 201	26 205	11
12	260. Asfaltti, kalkki, sementti, kipsi yms. • Asfalt, kalk, cement, gips o. dyl.	—	—	—	—	43	—	—	—	—	—	••	17	—	—	465	14 093	12
13	270. Asbesti-, kipsi-, sementti- ja keinotek. kivestä valm. teokset • Fabr. av asbest, gips, cement och konststen	—	—	—	10	15	••	••	—	••	3 004	10	—	—	••	—	5 002	13
14	280. Savi- ja grafiittiteokset • Ler- och grafitfabrikat	—	—	—	••	—	—	••	••	—	10	—	—	—	—	—	10 516	14
15	*300. Puutavarat • Trävaror*	*789*	*2 476*	*1 443*	*3 386*	*16 633*	*16 799*	*8 932*	*37 765*	*27 851*	*38 909*	*3 448*	*17 661*	*3 350*	*990*	*165*	*383 957*	15
16	320. Pyöreä ja halkaistu puutavara • Runt och kluvet virke	—	1 379	109	1 132	11 201	7 171	6 857	34 702	24 382	26 203	242	11 143	2 368	315	—	179 019	16
17	330. Veistetty ja sahattu puutavara • Bilat och sågat virke	789	1 097	1 334	2 254	5 341	9 345	2 075	2 888	3 365	12 018	3 012	5 698	982	555	—	194 891	17
18	*400. Puuteokset • Träindustriprodukter*	*194*	*204*	*55*	*952*	*1 103*	*1 942*	*1 117*	*797*	*591*	*436*	*128*	*972*	*113*	*28*	*8*	*41 471*	18
19	410. Vaneeri, lastuvilla ja puujauhe • Faner, träull och trämjöl	—	—	—	780	698	1 424	840	609	470	327	—	867	—	—	—	32 969	19
20	*500. Paperiteollisuustavarat • Pappersindustriprodukter*	*2*	*2 760*	*19*	*3 066*	*1 746*	*9 260*	*1 463*	*4 603*	*24*	*25 268*	*6 850*	*965*	*12 095*	*862*	*131*	*183 166*	20
21	510. Puuvanuke yms. • Trämassa o.dyl.	—	741	14	510	272	2 113	—	—	—	1 008	105	820	493	—	—	28 618	21
22	520. Pahvi, insuliitti yms. • Papp, insulit o.dyl.	—	—	—	1 454	—	945	1 455	633	—	—	160	115	85	543	86	12 323	22
23	530. Kartonki • Kartong	—	—	—	1 084	—	97	—	3 933	20	1 629	133	—	9 763	319	—	30 822	23
24	540. Paperi • Papper	—	1 978	—	—	995	6 010	—	—	—	22 381	6 416	—	1 690	—	••	106 686	24
25	*600. Metalliteollisuustavarat • Metallindustriprodukter*	*291*	*1 393*	*16*	*250*	*1 396*	*1 540*	*306*	*2 107*	*6*	*290*	*116*	*160*	*20 745*	*782*	*22 216*	*111 575*	25
26	610. Muokkaamattomat metallit ja metalliromut • Obearb. metaller och metallskrot	144	1 323	—	60	789	177	207	2 060	—	56	55	34	20 001	46	5 446	51 012	26
27	620. Rautaputket, -levyt ja -langat • Järnrör, -plåt och -tråd	••	—	—	—	95	78	41	—	—	—	28	—	482	32	11 897	40 617	27
28	650. Muunlaiset rauta- ja terästeokset • Andra järn- och ståltillverkningar	46	••	—	108	365	349	••	14	••	—	—	71	226	670	38	5 028	28
29	660. Muokatut metallit • Bearbetade metaller	••	—	—	10	13	65	—	—	—	••	••	—	—	••	4 834	8 473	29
30	*700. Koneet ja laitteet sekä kuljetusneuvot • Maskiner och apparater samt transportmedel*	*176*	*134*	*102*	*251*	*197*	*1 958*	*170*	*360*	*173*	*371*	*199*	*1 054*	*254*	*281*	*8 312*	*31 640*	30
31	720. Tehdas- ja työkoneet • Fabriks- och verktygsmaskiner	76	44	52	198	87	1 547	88	207	122	55	137	87	187	216	615	16 017	31
32	740. Kuljetusneuvot • Transportmedel	32	15	••	12	17	40	49	31	••	49	••	895	—	—	6 853	9 103	32
33	*800. Kemiallisen ja muun ed. mainitsematt. teollisuuden tuotteet ja raaka-aineet Produkt. och råämnen till kemisk och annan ej tidigare nämnd ind.*	*125*	*162*	*63*	*214*	*159*	*928*	*90*	*201*	*99*	*2 280*	*538*	*459*	*1 357*	*135*	*11 877*	*56 542*	33
34	820. Suolat, kaasut ja muualla mainitsematt. kemikaliot ja kemiallistekn. valmisteet • Salter, gaser och annorstäd. ej nämnda kemikal. och kemisk-tekn. prod.	••	—	—	••	••	298	••	—	••	1 006	22	76	45	—	839	15 171	34
35	830. Kivennäis-, kasvi- ja eläinöljyt • Mineraloljor samt vegetabil. och animal. oljor	16	—	—	—	—	—	—	34	—	—	219	—	85	—	8 288	13 148	35
36	870. Kehruuainekset ja niistä tehdyt teokset • Spånadsämnen och fabr. därav	26	32	12	85	21	47	45	18	37	138	118	15	18	—	38	10 237	36
37	*900. Muut tavarat • Annat gods*	*1 071*	*248*	*270*	*383*	*345*	*1 195*	*230*	*2 158*	*504*	*1 256*	*117*	*289*	*123*	*47*	*485*	*16 484*	37
38	**Saapunut tavara kaikkiaan • Totalsumma anlänt gods**	**2 788**	**9 340**	**3 080**	**9 081**	**22 453**	**36 127**	**12 759**	**55 136**	**29 338**	**74 913**	**15 298**	**22 230**	**38 346**	**3 274**	**164 302**	**1 095 960**	38

Jatkoa • Fortsättning

Jatkoa • Fortsättning

	Tavararyhmä ja -laji Varugrupp och -slag	Toiselle Helsingin asemalle Till annan station inom H:fors	Liikennealue, jonka Helsingin Helsingfors	Riihimäen Riihimäki	Karjaan Karis
		Tonnia			
		Lähetetty tavara			
1	*000. Ravinto- ja nautintoaineet • Närings- och njutningsmedel*	*28 150*	*312*	*3 551*	*607*
2	010. Vilja ja viljatuotteet • Spannmål och spannmålsprodukter	19 620	260	2 605	228
3	030. Meijerituotteet, margariini, munat • Mejeriprodukter, margarin, ägg	150	—	121	106
4	060. Marjat ja hedelmät • Bär och frukter	938	••	188	39
5	070. Juomat • Drycker	—	—	25	26
6	080. Muut ravinto- ja nautintoaineet • Andra närings- och njutningsmedel	5 867	34	381	163
7	*100. Muut maataloustavarat • Andra lantbruksprodukter*	*8 790*	*151*	*6 938*	*1 558*
8	120. Karjanrehut • Kreatursfoder	6 737	40	1 164	756
9	130. Lannoitteet • Jordförbättringsämnen	1 895	100	5 506	670
10	*200. Kivi- ja maalajit sekä valmisteet niistä • Sten- och jordarter samt fabr. därav*	*18 839*	*240*	*27 043*	*3 752*
11	220. Maalajit • Jordarter	2 106	—	11 709	161
12	240. Kivihiili, puuhiili ja turve • Stenkol, träkol och torv	768	—	10 195	2 468
13	260. Asfaltti, kalkki, sementti, kipsi yms. • Asfalt, kalk, cement, gips o.dyl.	4 692	—	2 505	84
14	270. Asbesti-, kipsi-, sementti- ja keinotek. kivestä valm. teokset • Fabr. av asbest, gips, cement och konststen	1 596	210	1 054	264
15	280. Savi- ja grafiittiteokset • Ler- och grafitfabrikat	8 466	27	434	384
16	*300. Puutavarat • Trävaror*	*3 507*	—	*17*	*17*
17	*400. Puuteokset • Träindustriprodukter*	*1 581*	*34*	*968*	*359*
18	*500. Paperiteollisuustavarat • Pappersindustriprodukter*	*2 829*	*78*	*2 025*	*360*
19	510. Puuvanuke yms. • Trämassa o.dyl.	1 643	—	431	—
20	550. Paperimassa-, pahvi-, kartonki- ja paperiteokset • Fabr. av pappersmassa, papp, kartong och papper	81	45	656	180
21	*600. Metalliteollisuustavarat • Metallindustriprodukter*	*39 911*	*1 048*	*7 805*	*7 203*
22	610. Muokkaamattomat metallit ja metalliromut • Obearb. metaller och metallskrot	13 360	20	1 782	4 300
23	620. Rautaputket, -levyt ja -langat • Järnrör, -plåt och -tråd	24 749	625	2 492	2 032
24	630. Rautalanka- ja rautalevyteokset • Tillverkn. av järntråd o. -plåt	918	••	1 562	227
25	660. Muokatut metallit • Bearbetade metaller	681	••	1 139	327
26	*700. Koneet ja laitteet sekä kuljetusneuvot • Maskiner och apparater samt transportmedel*	*8 576*	*140*	*2 246*	*1 821*
27	720. Tehdas- ja työkoneet • Fabriks- och verktygsmaskiner	7 467	••	736	604
28	730. Muunlaiset koneet ja laitteet • Maskiner och apparater av annat slag	248	132	748	519
29	*800. Kemiallisen ja muun ed. mainitsematt. teollisuuden tuotteet ja raaka-aineet Produkt. och råämnen till kemisk och annan ej tidigare nämnd industri*	*16 061*	*803*	*29 008*	*4 141*
30	820. Suolat, kaasut ja muualla mainitsematt. kemikaliot ja kemiallistekn. valmisteet • Salter, gaser och annorstäd. ej nämnda kemikal. och kemisk-tekn. prod.	8 762	640	15 109	2 224
31	830. Kivennäis-, kasvi- ja eläinöljyt • Mineraloljor samt vegetabil. och animal. oljor	3 121	—	4 026	136
32	850. Kautsut, hartsit, liimat yms., sekä niistä valm. tuotteet • Kautschuk, harts, lim o. dyl. samt fabr. därav	218	••	1 908	817
33	870. Kehruuainekset ja niistä tehdyt teokset • Spånadsämnen och fabr. därav	689	—	2 629	455
34	*900. Muut tavarat • Annat gods*	*486*	*259*	*609*	*988*
35	**Lähetetty tavara kaikkiaan • Totalsumma avsänt gods**	**128 730**	**3 065**	**80 210**	**20 806**

asemille tavarat on lähetetty • Trafikområde, till vars stationer varorna avsänts

	Hämeenlinnan Tavastehus	Lahden Lahti	Turun Åbo	Toijalan Toijala	Tampereen Tammerfors	Rauman Raumo	Porin Björneborg	Haapamäen Haapamäki	Seinäjoen Seinäjoki	Kokkolan Gamlakarleby	Ylivieskan Ylivieska	Oulun Uleåborg	Kemin Kemi	
	Ton													
	Avsänt gods													
1	*16 276*	*1 854*	*7 615*	*287*	*10 722*	*278*	*678*	*527*	*9 090*	*1 532*	*702*	*7 350*	*2 117*	1
2	5 555	475	2 251	70	3 096	212	209	252	5 444	362	156	1 003	155	2
3	116	104	637	20	1 504	—	60	••	848	383	262	871	287	3
4	409	45	530	63	1 035	—	88	64	219	237	44	1 602	556	4
5	••	••	335	—	63	56	••	106	222	32	—	1 822	408	5
6	936	728	3 664	51	4 712	••	202	71	2 076	355	158	1 539	462	6
7	*6 103*	*2 492*	*1 595*	*453*	*1 831*	*12*	*575*	*139*	*2 758*	*2 015*	*452*	*1 404*	*344*	7
8	4 369	1 356	1 483	280	778	—	534	80	2 531	1 729	439	1 318	329	8
9	1 667	1 028	—	25	244	—	16	—	50	160	—	30	—	9
10	*71 925*	*11 757*	*11 525*	*6 175*	*10 124*	*594*	*2 970*	*965*	*3 599*	*2 448*	*216*	*5 372*	*1 214*	10
11	185	164	359	1 061	1 205	90	60	—	114	42	25	307	31	11
12	70 228	7 765	7 260	1 315	3 762	159	510	496	168	662	—	57	82	12
13	397	513	395	3 085	1 870	71	721	—	581	201	16	343	226	13
14	138	11	1 034	93	928	151	305	46	881	408	82	3 133	438	14
15	399	630	677	127	915	50	1 229	248	1 560	984	45	1 182	344	15
16	*2 107*	*396*	*296*	*40*	*130*	*75*	*39*	*61*	*107*	*64*	—	*61*	*63*	16
17	*184*	*206*	*740*	*235*	*301*	*124*	*116*	*35*	*309*	*244*	*10*	*309*	*93*	17
18	*552*	*929*	*1 469*	*305*	*5 353*	*262*	*762*	*662*	*802*	*542*	*175*	*1 150*	*488*	18
19	—	—	—	—	2 745	117	—	365	••	••	—	—	—	19
20	245	498	1 012	173	1 989	121	553	169	578	289	53	587	205	20
21	*3 570*	*21 360*	*3 926*	*2 541*	*11 665*	*1 203*	*4 724*	*2 615*	*5 598*	*1 910*	*455*	*5 179*	*2 798*	21
22	804	8 257	1 010	505	3 511	213	3 144	110	754	840	66	1 103	595	22
23	1 264	11 547	876	666	4 372	488	605	65	2 727	528	85	2 056	1 220	23
24	911	255	654	609	1 620	215	309	1 497	1 038	142	94	949	348	24
25	262	689	672	711	1 304	142	388	822	605	277	119	364	315	25
26	*1 039*	*2 306*	*3 740*	*1 036*	*5 896*	*582*	*1 772*	*566*	*3 921*	*1 713*	*433*	*4 428*	*2 387*	26
27	284	715	1 685	510	2 228	244	738	168	1 640	909	149	1 508	783	27
28	456	840	921	411	1 282	184	614	221	990	317	182	1 263	503	28
29	*6 114*	*8 881*	*4 427*	*8 601*	*20 856*	*859*	*1 998*	*1 932*	*5 159*	*2 820*	*1 090*	*3 251*	*2 002*	29
30	3 244	5 186	1 191	3 706	7 397	99	704	1 322	1 068	793	817	885	264	30
31	205	185	585	127	1 521	—	65	147	224	70	52	582	831	31
32	1 503	1 291	392	3 670	4 147	141	435	152	820	897	118	526	268	32
33	692	1 283	987	206	3 244	197	207	173	1 311	304	57	485	268	33
34	*428*	*779*	*1 925*	*348*	*1 562*	*72*	*547*	*535*	*1 158*	*1 671*	*261*	*2 143*	*631*	34
35	**108 298**	**50 960**	**37 258**	**20 021**	**68 440**	**4 061**	**14 181**	**8 037**	**32 501**	**14 959**	**3 794**	**30 647**	**12 137**	35

Jatkoa • Fortsättning

Jatkoa • Fortsättning

	Tavararyhmä ja -laji Varugrupp och -slag	Liikennealue, jonka asemille tavarat on lähetetty • Trafikområde, till vars stationer varorna avsänts													
		Rovaniemen Rovaniemi	Kajaanin Kajana	Iisalmen Iisalmi	Kuopion Kuopio	Pieksämäen Pieksämäki	Jyväskylän Jyväskylä	Savonlinnan Nyslott	Joensuun Joensuu	Mikkelin St. Michel	Kouvolan Kouvola	Kotkan Kotka	Lappeenrannan Villmanstrand	Imatran Imatra	Yksityiset radat Privata banor	Yhdysliikenne-asemat Samtrafik-stationer	Summa
		Tonnia				Ton											
		Lähetetty tavara				*Avsänt gods*											
1	*000. Ravinto- ja nautintoaineet • Närings- och njutningsmedel*	*3 493*	*2 132*	*894*	*3 947*	*1 128*	*2 517*	*787*	*3 446*	*1 630*	*1 637*	*4 949*	*1 130*	*1 438*	*57*	*4 200*	*125 033*
2	010. Vilja ja viljatuotteet • Spannmål och spannmålsprodukter	52	300	269	1 579	412	713	390	1 203	929	1 066	2 671	862	868	36	—	53 303
3	030. Meijerituotteet, margariini, munat • Mejeriprodukter, margarin, ägg	822	421	67	500	••	63	21	673	450	190	—	••	52	—	4 138	12 879
4	060. Marjat ja hedelmät • Bär och frukter	413	349	112	173	144	373	11	237	—	36	35	111	16	10	—	8 080
5	070. Juomat • Drycker	1 035	340	205	571	214	123	237	513	32	••	—	—	33	••	—	6 421
6	080. Muut ravinto- ja nautintoaineet • Andra närings- och njutningsmedel	676	442	189	934	275	1 024	90	560	126	196	2 138	58	411	••	62	28 596
7	*100. Muut maataloustavarat • Andra lantbruksprodukter*	*795*	*215*	*295*	*2 020*	*367*	*761*	*504*	*1 518*	*390*	*2 399*	*140*	*135*	*87*	*645*	—	*47 881*
8	120. Karjanrehut • Kreatursfoder	774	168	271	1 813	331	536	491	1 456	275	2 145	—	18	65	26	—	32 292
9	130. Lannoitteet • Jordförbättringsämnen	—	—	—	135	—	52	—	—	81	77	••	102	—	619	—	12 458
10	*200. Kivi- ja maalajit sekä valmisteet niistä • Sten- och jordarter samt fabr. därav*	*2 703*	*1 798*	*836*	*1 474*	*1 773*	*4 133*	*797*	*3 103*	*910*	*2 097*	*1 864*	*1 310*	*6 791*	*5 484*	*357*	*214 188*
11	220. Maalajit • Jordarter	180	184	62	43	—	357	—	28	15	52	149	77	139	353	—	19 258
12	240. Kivihiili, puuhiili ja turve • Stenkol, träkol och torv	40	52	97	100	545	871	288	407	295	1 379	383	608	5 324	3 103	—	119 387
13	260. Asfaltti, kalkki, sementti, kipsi yms. • Asfalt, kalk, cement, gips o.dyl.	186	111	29	534	140	1 001	105	105	164	218	61	74	28	75	—	18 531
14	270. Asbesti-, kipsi-, sementti- ja keinotek. kivestä valm. teokset • Fabr. av asbest, gips, cement och konststen	1 930	761	433	312	515	887	174	1 336	98	63	45	147	153	710	159	18 495
15	280. Savi- ja grafiittiteokset • Ler- och grafitfabrikat	286	644	173	405	473	823	204	1 072	256	257	960	238	335	428	198	24 453
16	*300. Puutavarat • Trävaror*	*63*	*28*	*35*	*82*	*30*	*240*	*43*	*24*	—	*123*	*533*	*10*	*23*	—	—	*8 214*
17	*400. Puuteokset • Träindustriprodukter*	*123*	*205*	*94*	*260*	*60*	*218*	*40*	*128*	*74*	*172*	*167*	*87*	*36*	*29*	*223*	*7 764*
18	*500. Paperiteollisuustavarat • Pappersindustriprodukter*	*428*	*364*	*336*	*1 003*	*604*	*1 402*	*482*	*10 447*	*301*	*3 052*	*683*	*601*	*858*	*1 894*	*2 187*	*43 385*
19	510. Puuvanuke yms. • Trämassa o.dyl.	—	—	—	—	—	—	—	9 569	—	2 415	—	—	479	1 717	—	19 491
20	550. Paperimassa-, pahvi-, kartonki- ja paperiteokset • Fabr. av pappersmassa, papp, kartong och papper	346	265	177	550	219	835	202	499	178	404	279	344	268	131	2 187	14 318
21	*600. Metalliteollisuustavarat • Metallindustriprodukter*	*2 864*	*1 491*	*551*	*2 086*	*2 992*	*8 362*	*1 465*	*6 398*	*894*	*2 762*	*1 903*	*1 200*	*15 533*	*1 745*	*17 582*	*191 339*
22	610. Muokkaamattomat metallit ja metalliromut • Obearb. metaller och metallskrot	856	255	167	559	605	3 115	200	4 543	87	290	80	133	12 950	1 195	—	65 409
23	620. Rautaputket, -levyt ja -langat • Järnrör, -plåt och -tråd	861	495	165	646	1 672	3 486	1 089	624	285	875	947	594	269	318	92	68 815
24	630. Rautalanka- ja rautalevyteokset • Tillverkn. av järntråd o. -plåt	548	173	26	301	125	376	68	492	353	438	335	81	388	101	12 980	28 140
25	660. Muokatut metallit • Bearbetade metaller	310	324	87	314	346	787	62	286	71	533	185	111	638	98	4 403	17 380
26	*700. Koneet ja laitteet sekä kuljetusneuvot • Maskiner och apparater samt transportmedel*	*3 551*	*1 606*	*882*	*1 628*	*1 538*	*3 238*	*1 086*	*1 955*	*1 084*	*2 151*	*892*	*1 240*	*3 043*	*108*	*5 281*	*71 885*
27	720. Tehdas- ja työkoneet • Fabriks- och verktygsmaskiner	1 328	653	573	688	730	1 542	727	640	330	687	512	592	1 649	86	4 514	35 623
28	730. Muunlaiset koneet ja laitteet • Maskiner och apparater av annat slag	829	387	150	395	424	979	229	673	480	555	185	369	646	22	411	16 565
29	*800. Kemiallisen ja muun ed. mainitsematt. teollisuuden tuotteet ja raaka-aineet Produkt. av råämnen till kemisk och annan ej tidigare nämnd industri*	*1 775*	*1 331*	*651*	*2 705*	*1 256*	*9 751*	*1 003*	*2 580*	*1 186*	*2 129*	*1 536*	*1 296*	*1 221*	*498*	*58*	*146 979*
30	820. Suolat, kaasut ja muualla mainitsematt. kemikaliot ja kemiallistekn. valmisteet • Salter, gaser och annorstäd. ej nämnda kemikal. och kemisk-tekn. prod.	352	469	154	880	408	4 312	306	1 124	713	523	637	356	358	135	—	64 138
31	830. Kivennäis-, kasvi- ja eläinöljyt • Mineraloljor samt vegetabil. och animal. oljor	384	274	147	511	••	993	125	643	186	341	185	320	235	—	16	16 243
32	850. Kautsut, hartsit, liimat yms., sekä niistä valm. tuotteet • Kautschuk, harts, lim o. dyl. samt fabr. därav	238	211	141	385	310	2 169	221	275	91	350	267	183	238	72	—	22 460
33	870. Kehruuainekset ja niistä tehdyt teokset • Spånadsämnen och fabr. därav	288	192	165	403	240	587	211	300	132	432	207	256	201	24	—	16 825
34	*900. Muut tavarat • Annat gods*	*1 630*	*1 052*	*307*	*1 430*	*555*	*1 702*	*175*	*1 497*	*348*	*1 357*	*511*	*767*	*726*	—	*2 455*	*28 914*
35	**Lähetetty tavara kaikkiaan • Totalsumma avsänt gods**	**17 425**	**10 222**	**4 881**	**16 635**	**10 303**	**32 324**	**6 382**	**31 096**	**6 817**	**17 879**	**13 178**	**7 776**	**29 756**	**10 460**	**32 343**	**885 582**

177. Halkojen tuonti rautateitse vuosina 1953—59
Tillförseln av ved per järnväg åren 1953—59

Vuosi År	Kuukausi • Månad												
	I	II	III	IV	V	VI	VII	VIII	IX	X	XI	XII	Summa
	m³												
1953..	41 767	43 726	37 203	8 593	19 107	33 544	43 832	53 010	56 672	56 596	46 105	46 718	486 873
1954..	51 424	50 544	56 897	31 286	25 153	30 745	42 533	56 644	57 791	58 532	51 777	43 861	557 187
1955..	42 760	48 025	41 350	34 748	20 679	26 940	40 457	42 843	55 440	51 717	39 104	42 866	486 929
1956..	38 579	45 837	15 956	28 286	19 466	33 825	48 923	48 981	53 068	58 118	53 036	39 761	483 836
1957..	37 153	23 074	24 402	17 750	12 378	18 384	27 769	26 654	37 746	56 593	35 448	33 571	350 922
1958..	31 119	35 855	40 635	23 865	16 401	21 669	28 346	39 306	47 073	35 003	29 042	34 290	382 604
1959..	36 654	33 543	23 833	17 492	13 028	15 724	20 921	27 471	33 772	36 368	..	..	..

178. Lihan tuonti ja kulutus vuosina 1955—59
Tillförsel och konsumtion av kött åren 1955—59

Vuosi År	Helsinkiläisissä teurastamoissa teurastettujen ja tarkastettujen eläinten lihaa Kött av djur, som slaktats och besiktigats i slaktinrättningar i Helsingfors	Muualla teurastettujen eläinten lihaa Kött av annorstädes slaktade djur		Kulutus Konsumtion	Kaupungin teurastamon tukkumyyntihallissa myytyä lihaa yms. I stadens slakthus partiförsäljningshall försålt kött o.dyl.
		Helsingissä tarkastettua I Helsingfors besiktigat	Muualla tarkastettua Annorstädes besiktigat		
	Tonnia • Ton				
1955	11 634	3 202	7 379	22 215	17 586
1956	11 374	3 316	6 774	21 464	18 194
1957	12 107	3 182	5 742	21 031	17 564
1958	11 924	3 045	5 170	20 139	15 335
1959	11 474	2 957	5 799	20 230	14 470

Muist. Painot ovat osaksi keskipainojen mukaan laskettuja.
Anm. Vikten är dels beräknad medelvikt.

179. Maidon ja kerman tuonti vuosina 1945—59
Tillförseln av mjölk och grädde åren 1945—59

Vuosi År	Tavallista kauppamaitoa Vanlig handelsmjölk	Tarkastusmaitoa Kontrollmjölk	Tilausmaitoa Betingmjölk	Summa	Päivää kohden Per dag	Kermaa Grädde	Päivää kohden Per dag
	1 000 ltr						
1945	46 581	1 710	230	48 521	133	795	2.18
1950	115 447	3 370	149	118 966	326	817	2.24
1953	119 671	6 219	140	126 030	345	1 000	2.74
1954	120 760	6 939	130	127 829	350	991	2.72
1955	122 134	7 134	121	129 389	354	1 128	3.09
1956	130 671	7 699	110	138 480	378	753	2.06
1957	136 147	7 459	108	143 714	394	697	1.91
1958	137 653	7 274	90	145 017	397	846	2.32
1959	141 052	7 738	85	148 875	408	2 153	5.90

180. Raitiotie- ja autoliikenne vuosina 1950—59
Spårvägs- och busstrafiken åren 1950—59

A. Liikenne eri linjoilla vuonna 1959 • Trafiken på de olika linjerna år 1959

Linja Linje	Liikennepituus vuoden päättyessä, km Trafiklängd vid årets utgång, km	Liikennepäiviä Trafikdagar	Vaunukilometrejä Vagnkilometer			Matkustajia Passagerare		
			Moottorivaunut Motorvagnar	Perävaunut Släpvagnar	Laskettuja [1] Beräknade [1]	Kaikkiaan Samtliga	Keskim. liikennepäivässä I medeltal per trafikdag	Laskettua vaunukm kohden Per beräknad vagnkm
Raitiotiet • Spårvägarna	**65.40**	**365**	**7 355 488**	**2 554 597**	**8 632 787**	**60 506 168**	**165 770**	**7.0**
1 Käpylä—Kauppatori • Kottby—Salut	6.89	365	896 123	161 761	977 003	5 273 060	14 447	5.4
3 Töölö—Eira—Kallio(kiertolinja) • Tölö—Eira—Berghäll (ringlinje)	11.57	365	1 550 237	64 539	1 582 507	13 998 340	38 352	8.8
4 Munkkiniemi—Kirurgi [2] • Munksnäs—Kirurgen [2]	6.78	365	878 350	861 823	1 309 262	9 046 090	24 784	6.9
5 Katajanokka—Arkadia—Töölöntori • Skatudden—Arkadia—Tölötorg	3.50	365	457 083	136 135	525 150	4 831 910	13 238	9.2
6 Arabia—Hietalahti [3] • Arabia—Sandviken [3]	6.95	365	737 610	424 030	949 625	6 919 010	18 956	7.3
7 Arkadia—Harjutori (kiertolinja) • Arkadia—Åstorget (ringlinje)	7.01	365	729 584	77 598	768 383	6 536 920	17 909	8.5
8 Salmisaari—Vallila • Sundholmen—Vallgård	5.99	365	665 472	356 157	843 551	3 953 810	10 832	4.7
9 Kauppatori—Vallila • Salut.—Vallgård	4.23	365	308 755	114 951	366 230	1 828 760	5 010	5.0
10 Diakonissalaitos [4]—Ruskeasuo • Diakonissanstalten [4]—Brunakärr	7.03	365	796 971	256 096	925 019	5 797 640	15 884	6.3
12 Kuusitie—Hietalahti [5] [6] • Granvägen—Sandviken [5] [6]	5.45	331	335 303	101 507	386 057	2 320 628	7 011	6.0
Autolinjat • Busslinjerna	**295.1**	**365**	**20 022 956**	—	**20 022 956**	**84 083 107**	**230 365**	**4.2**
Linjat ilman vyöhykehinnoittelua *Linjer utan zontariff*	*51.5*	*365*	*5 803 540*	—	*5 803540*	*33 858 112*	*92 762*	*5.8*
13 Kauppatori—Etu-Töölö [7] • Salutorget—Främre Tölö [7]	2.3	302	161 647	—	161 647	1 032 130	3 418	6.4
14 Eira—Tukholmankatu (johdinauto) • Eira—Stockholmsgatan (trådbuss)	5.0	365	1 126 919	—	1 126 919	8 205 223	22 480	7.3
16 Kruununhaka—Munkkisaari [8] • Kronohagen—Munkholmen [8]	4.1	365	362 783	—	362 783	2 755 900	7 550	7.6
17 Aleksis Kivenkatu—Merikatu • Aleksis Kivigatan—Havsgatan	5.1	365	747 225	—	747 225	6 214 930	17 027	8.3
18 Kruununhaka—Lastenlinna • Kronohagen—Barnets borg	5.7	365	718 311	—	718 311	4 497 460	12 322	6.3
19 Pasila—Nordenskiöldinkatu • Böle—Nordenskiöldsgatan	1.1	365	71 108	—	71 108	322 280	883	4.5
20 Rautatientori—Lauttasaarentie • Järnvägstorget—Drumsövägen	5.7	365	434 097	—	434 097	1 877 470	5 144	4.3
21 Erottaja—Seurasaari • Skillnaden—Fölisön	5.0	365	112 003	—	112 003	324 710	890	2.9
23 Erottaja—Isokaari • Skillnaden—Storsvängen	5.3	365	1 010 323	—	1 010 323	5 737 040	15 718	5.7
24 Rautatientori—Et. Lauttasaari • Järnvägstorget—S. Drumsö	5.4	365	637 391	—	637 391	1 727 370	4 733	2.7
30 Rautatientori—Kulosaari • Järnvägstorget—Brändö	5.7	365	218 652	—	218 652	567 500	1 555	2.6
31 Kivinokka—Sörnäinen • Stenudden—Sörnäs	[9] —	120	11 321	—	11 321	14 360	120	1.3
51 A Rautatientori—Olympiakylä [7] • Järnvägstorget—Olympiabyn [7]	[10] —	198	123 210	—	123 210	459 090	2 319	3.7
72 Kauppatori—Vihannestukkutori • Salutorget—Partiförsälj.torget för gröns.	[11] —	113	3 341	—	3 341	11 892	105	3.6
100 Kuusitie—Tenholantie [7] • Granvägen—Tenalavägen [7]	1.1	365	65 209	—	65 209	110 757	303	1.7

[1] 1 perävaunukm = ½ moottorivaunukm. [2] Hietalahti 1/1—31/5. [3] Marian sairaala 1/1—31/5. [4] Kirurgi 1/1—31/5. [5] Diakonissalaitos 1/1—31/5. [6] 1/6 lähtien vain arkipäivisin. [7] Vain arkipäivisin. [8] Eira 1/1—6/12. [9] 17/5—13/9. [10] 1/1—29/8. [11] 1/6—10/10.

[1] 1 släpvagnskm = ½ motorvagnskm. [2] Sandviken 1/1—31/5. [3] Maria sjukhus 1/1—31/5. [4] Kirurgen 1/1—31/5. [5] Diakonissanstalten 1/1—31/5. [6] Fr.o.m. 1/6 endast vardagar. [7] Endast vardagar. [8] Eira 1/1—6/12. [9] 17/5—13/9. [10] 1/1—29/8. [11] 1/6—10/10.

Jatkoa • Fortsättning

Jatkoa • Fortsättning

Linja Linje	Liikennepituus vuoden päättyessä, km Trafiklängd vid årets utgång, km	Liikennepäiviä Trafikdagar	Vaunukilometrejä Vagnkilometer			Matkustajia Passagerare		
			Moottorivaunut Motorvagnar	Perävaunut Släpvagnar	Laskettuja [1] Beräknade [1]	Kaikkiaan Samtliga	Keskim. liikennepäivässä I medeltal per trafikdag	Laskettua vaunukm kohden Per beräknad vagnkm
Vyöhykehinnoittelua noudattavat linjat • Linjer med zontariff	*243.6*	*365*	*14 219 416*	—	*14 219 416*	*50 224 995*	*137 603*	*3.5*
22 Yrjönkatu—Et. Haaga • Georgsgatan—S. Haga	7.6	365	453 364	—	453 364	1 539 930	4 219	3.4
25 Yrjönkatu—Malminkartano • Georgsgatan—Malmgård	13.3	365	242 683	—	242 683	578 030	1 584	2.4
26 Yrjönkatu—Pajamäki—Konala • Georgsgatan—Smedjebacka—Kånala	11.5	365	588 313	—	588 313	1 995 640	5 468	3.4
27 Erottaja—Kaarela • Skillnaden—Kårböle	12.0	365	608 970	—	608 970	2 206 850	6 046	3.6
28 Erottaja—Et. Kaarela [2] • Skillnaden—S. Kårböle [2]	11.0	359	599 294	—	599 294	1 602 090	4 463	2.7
29 Yrjönkatu—Laurinmäki • Georgsgatan—Lassas	9.8	365	146 143	—	146 143	232 610	637	1.6
32 Rautatientori—Eränkävijäntori • Järnvägstorget—Jägartorget	8.2	365	955 916	—	955 916	4 349 690	11 917	4.6
33 Rautatientori—Marjaniemi • Järnvägstorget—Marudd	11.1	365	317 098	—	317 098	835 950	2 290	2.6
34 Rautatientori—Pohj. Herttoniemi • Järnvägstorget—N. Hertonäs	9.9	365	946 423	—	946 423	3 769 540	10 328	4.0
35 Rautatientori—Roihuvuori • Järnvägstorget—Kasberget	9.1	365	1 051 362	—	1 051 362	4 810 900	13 181	4.6
36 Rautatientori—Jollas • Järnvägstorget—Jollas	12.6	365	425 410	—	425 410	1 164 140	3 189	2.7
37 Rautatientori—Santahamina [3] • Järnvägstorget—Sandhamn [3]	13.2	365	425 817	—	425 817	1 266 620	3 470	3.0
38 Rautatientori—Kaitalahti • Järnvägstorget—Hålvik	11.3	365	159 132	—	159 132	279 910	767	1.8
41 Rautatientori—Mellunkylä • Järnvägstorget—Mellungsby	13.9	365	1 154 374	—	1 154 374	3 334 630	9 136	2.9
50 Rautatientori—Koskela • Järnvägstorget—Forsby	6.3	365	344 187	—	344 187	1 710 740	4 687	5.0
51 Rautatientori—Oulunkylä • Järnvägstorget—Åggelby	8.6	365	1 093 084	—	1 093 084	5 105 050	13 986	4.7
52 Rautatientori—Pirkkola • Järnvägstorget—Britas	9.6	365	882 040	—	882 040	3 276 970	8 978	3.7
53 Rautatientori—Itä-Pakila • Järnvägstorget—Ö. Baggböle	11.4	365	564 085	—	564 085	1 776 450	4 867	3.1
54 Rautatientori—Länsi-Pakila • Järnvägstorget—V. Baggböle	11.0	365	1 153 019	—	1 153 019	4 424 190	12 121	3.8
55 Erottaja—Länsi-Pakila • Skillnaden—V. Baggböle	12.7	365	839 201	—	839 201	2 491 770	6 827	3.0
56 Rautatientori — Mestarintie • Järnvägstorget—Mästarvägen	8.0	365	406 048	—	406 048	1 364 560	3 739	3.4
63 Rautatientori—Malmin lentoasema • Järnvägstorget—Malms flygstation	12.0	365	496 377	—	496 377	1 230 850	3 372	2.5
71 Sörnäinen—Pitäjänmäen teollisuusalue [4] [5] • Sörnäs—Sockenbacka industriområde [4] [5]	9.5	302	364 033	—	364 033	873 585	2 893	2.4
73 Eränkävijäntori—Reposalmen uimaranta [4] [6] • Jägartorget—Simstranden vid Rävsundet [4] [6]	[6] —	52	3 043	—	3 043	4 300	83	1.4
Raitiotiet ja autolinjat Spårvägarna och busslinjerna	**360.50**	**365**	**27 378 444**	**2 554 597**	**28 655 743**	**144 589 275**	**396 135**	**5.0**

[1]) Ks. alav. 1 s. 199. [2]) 27/1 saakka vain arkipäivisin. [3]) Hevossalmi 1/1—9/8. [4]) Vain arkipäivisin. [5]) Pajamäki 1/1—29/8. [6]) 1/7—29/8.
[1]) Se noten 1 på s. 199. [2]) T.o.m. 27/1 endast vardagar. [3]) Hästnässund 1/1—9/8. [4]) Endast vardagar. [5]) Smedjebacka 1/1—29/8. [6]) 1/7—29/8.

B. Raitiotieliikenne vuosina 1950—59 • Spårvägstrafiken åren 1950—59

Vuosi / År	Liikennepituus vuoden päättyessä / Trafiklängd vid årets utgång km	Vaunukilometrejä / Vagnkilometer: Kaikkiaan / Samtliga	Siitä • Därav: Moottorivaunut / Motorvagnar	Keskimäärin liikennepäivässä / Medeltal per trafikdag	Matkustajia / Passagerare: Kaikkiaan / Samtliga	Keskimäärin • I medeltal: Liikennepäivässä / Per trafikdag	Vaunukm kohden / Per vagnkm	Laskettua vaunukm kohden / Per beräknad vagnkm	Tuloja liikenteestä / Inkomster av trafiken: Kaikkiaan / Samtliga	Keskimäärin • I medeltal: Liikennepäivässä / Per trafikdag	Vaunukm kohden / Per vagnkm	Laskettua vaunukm kohden / Per beräknad vagnkm
		1 000			1 000				1 000 mk		mk	
1950 ..	73.9	15 917	8 028	44	78 627	215	4.9	6.6	838 389	2 297	52.7	70.0
1955 ..	67.0	14 228	8 187	39	72 052	197	5.1	6.4	1 328 506	3 640	93.4	118.5
1956 .	68.9	13 907	8 323	40	69 478	200	5.0	6.3	1 313 294	3 785	94.4	118.2
1957 ..	65.6	13 965	8 843	38	68 980	189	4.9	6.0	1 586 754	4 347	113.6	139.1
1958 ..	65.0	11 715	8 081	32	63 333	174	5.4	6.4	1 629 247	4 464	139.1	164.6
1959 ..	65.4	9 910	7 355	27	60 506	166	6.1	7.0	1 616 516	4 429	163.1	187.3

C. Autoliikenne vuosina 1950—59 • Busstrafiken åren 1950—59

Vuosi / År	Liikennepituus vuoden päättyessä / Trafiklängd vid årets utgång km	Vaunukilometrejä / Vagnkilometer: Kaikkiaan / Samtliga	Siitä • Därav: Johdinautot / Trådbussarna	Keskim. liikennepäivässä. I medeltal per trafikdag	Matkustajia / Passagerare: Kaikkiaan / Samtliga	Siitä • Därav: Johdinautot / Trådbussarna	Keskimäärin I medeltal: Liikennepäivässä / Per trafikdag	Vaunukm kohden / Per vagnkm	Tuloja liikenteestä / Inkomster av trafiken: Kaikkiaan / Samtliga	Keskimäärin I medeltal: Päivässä / Per dag	Vaunukm kohden / Per vagnkm
		1 000			1 000				1 000 mk		mk
1950	170.3	7 205	759	20	39 696	7 106	109	5.5	525 834	1 441	72.0
1955	244.7	15 336	1 127	42	70 525	8 616	193	4.6	1 416 835	3 882	92.4
1956	255.0	15 017	1 063	43	64 509	7 407	186	4.3	1 326 063	3 822	88.3
1957	255.4	17 961	1 106	49	70 821	7 671	194	3.9	1 753 989	4 805	97.7
1958	295.7	18 197	1 004	50	75 989	7 939	208	4.2	2 010 169	5 507	110.5
1959	295.1	20 023	1 127	55	84 083	8 205	230	4.2	2 238 519	6 133	111.8

D. Tulot ja menot vuosina 1950—59 • Inkomster och utgifter åren 1950—59

Vuosi / År	Tulot • Inkomster: Liikenne • Trafiken: Raitiotiet / Spårvägarna	Linja-autot / Bussarna	Johdinautot / Trådbussarna	Muut tulot / Övriga inkomster	Summa	Menot • Utgifter: Liikenne • Trafiken: Raitiotiet / Spårvägarna	Linja-autot / Bussarna	Johdinautot / Trådbussarna	Poistot / Avskrivningar	Muut menot / Övriga utgifter	Summa	+ / —
	1 000 mk											
1950..	838 389	475 252	50 582	12 468	1 376 691	760 724	368 244	21 788	73 911	233 681	1 458 348	— 81 657
1955..	1 328 506	1 263 797	153 038	37 825	2 783 166	1 213 018	1 008 711	92 481	307 104	608 026	3 229 340	— 446 174
1956..	1 313 294	1 191 082	134 981	38 292	2 677 649	1 322 483	1 143 029	98 045	365 931	731 871	3 661 359	— 983 710
1957..	1 586 754	1 583 521	170 468	40 864	3 381 607	1 449 218	1 397 635	113 198	383 501	714 274	4 057 826	— 676 219
1958..	1 629 247	1 822 937	187 232	49 929	3 689 345	1 447 337	1 530 163	113 679	432 777	787 537	4 311 493	— 622 148
1959..	1 616 516	2 034 968	203 551	60 179	3 915 214	1 407 791	1 630 342	119 211	506 313	837 262	4 500 919	— 585 705

E. Laskettu kannattavuus vuosina 1950—59 • Beräknad räntabilitet åren 1950—59

Vuosi / År	Raitiotieliikenne • Spårvägstrafiken: Menot [1]) • Utgifter [1]): 1 000 mk	mk/lask. vaunukm / mk/ber. vagnkm	Voitto, tappio / Vinst, förlust: 1 000 mk	mk/lask. vaunukm / mk/ber. vagnkm	Linja-autoliikenne • Busstrafiken: Menot [1]) • Utgifter [1]): 1 000 mk	mk/vaunukm / mk/vagnkm	Voitto, tappio / Vinst, förlust: 1 000 mk	mk/vaunukm / mk/vagnkm	Johdinautoliikenne • Trådbusstrafiken: Menot [1]) • Utgifter [1]): 1 000 mk	mk/vaunukm / mk/vagnkm	Voitto, tappio / Vinst, förlust: 1 000 mk	mk/vaunukm / mk/vagnkm
1950	924 743	77.2	— 86 354	— 7.2	489 291	72.6	— 14 039	— 2.1	34 318	73.5	+ 16 264	+ 34.8
1955	1 573 586	140.4	— 245 080	— 21.9	1 495 166	105.2	— 231 369	— 16.3	137 145	121.7	+ 15 893	+ 14.1
1956	1 814 821	163.3	— 501 527	— 45.1	1 679 085	120.3	— 488 002	— 35.0	144 538	136.0	— 9 557	— 9.0
1957	1 938 586	170.0	— 351 832	— 30.9	1 942 132	115.2	— 358 611	— 21.3	157 596	142.4	+ 12 872	+ 11.6
1958	1 947 599	196.8	— 318 352	— 32.2	2 184 690	127.1	— 361 754	— 21.0	159 027	158.5	+ 28 205	+ 28.1
1959	1 930 989	223.7	— 314 473	— 36.4	2 383 769	126.2	— 348 801	— 18.5	166 702	147.9	+ 36 849	+ 32.7

[1]) Yhteiset hallinto- ym. kustannukset on jaettu raitiotie- ja autoliikenteeseen suhteessa laskettuun vaunukilometrimäärään.
[1]) Gemensamma förvaltnings- m.fl. kostnader är fördelade på spårvägs- och busstrafiken i proportion till beräknade vagnkilometer.

181. Ajoliikenne vuosina 1954—59 toimitettujen liikennelaskentain mukaan
Körtrafiken enligt trafikräkningarna åren 1954—59

Vuosi ja ajoneuvon laatu År och fordonets art	Mannerheimint. Eduskuntatalon kohd. Mannerheimv. vid Riksdagshuset	Mannerheimint./ Runebergink. Mannerheimv./ Runebergsg.	Arkadian auklo/ Postik. Arkadia plan/Postg.	Mannerheimint./ Kaivok./Simonk. Mannerheimv./ Brunnsg./Simonsg.	Mannerheimint./ Bulevardi Mannerheimv / Bulevarden	Keskusk./Kaivok. Centralg./Brunnsg.	Kauppatori [1]) Salutorget [1])	Mikonk./ Kaisaniemenk. Mikaelsg./ Kaisaniemig.	Liisank./Unionink./ Kaisaniemenk. Elisabetsg./Unionsg./Kaisaniemig.	Pitkäsilta Långa bron	Hakaniemen tori [2]) Hagnäs torg [2])	Hämeent./ Mäkelänk. Tavastv./Backasg.	Helsingink. Diakonissal. kohd. Helsingeg. vid Diakonissanst.	Nordenskiöldink. rautatiesillan kohd. Nordenskiöldsg. vid järnvägsbron	Kulosaaren silta Brändö bro	Käpylän silta Kottby bro	Lauttasaaren silta Drumsö bro	Mannerheimint./ Uusi Nurmijärvent. Mannerheimv./Nya Nurmijärviv.
1959																		
Huhtikuu • April																		
Henkilöautoja • Personbilar ..	16 138	18 610	19 708	18 343	••	••	13 290	••	••	16 632	16 501	8 732	6 252	5 637	6 207	4 234	9 382	9 299
Kuorma-autoja • Lastbilar	2 926	5 370	3 656	3 104	••	••	3 667	••	••	4 363	5 475	4 926	2 909	3 460	2 998	2 785	2 390	4 043
Hevosajon. • Hästfordon	5	2	6	—	••	••	1	••	••	10	11	5	5	—	5	16	5	2
Raitiovaunuja • Spårvagnar ..	1 485	2 326	2 422	3 302	••	••	874	••	••	1 944	1 944	852	842	343	—	—	—	—
Linja-autoja • Bussar	2 439	2 479	1 359	1 480	••	••	395	••	••	4 962	4 907	3 738	649	80	1 479	1 553	1 764	2 662
Moottoripyöriä • Motorcyklar	411	524	266	240	••	••	394	••	••	833	1 009	708	112	175	367	240	575	365
Polkupyöriä, käsirattaita ym. Cyklar, handkärror m.m. ..	597	670	647	598	••	••	1 218	••	••	2 022	1 702	1 007	386	430	710	550	805	595
Summa	*24 001*	*29 981*	*28 064*	*27 067*	••	••	*19 839*	••	••	*30 766*	*31 549*	*19 968*	*11 155*	*10 125*	*11 766*	*9 378*	*14 921*	*16 966*
Syyskuu • September																		
Henkilöautoja • Personbilar ..	17 302	19 127	20 952	19 111	13 580	15 792	16 005	13 201	18 062	18 359	17 696	10 393	7 600	7 618	7 069	5 747	10 724	12 215
Kuorma-autoja • Lastbilar	2 966	4 982	3 946	3 457	2 475	3 226	4 030	3 025	4 633	4 876	5 912	5 011	3 208	4 258	3 359	2 870	2 475	3 927
Hevosajon. • Hästfordon	5	6	7	3	1	2	2	4	4	6	2	2	1	1	4	4	2	3
Raitiovaunuja • Spårvagnar ..	1 572	2 141	2 140	2 881	1 354	1 367	890	1 367	2 083	2 083	2 083	778	705	347	—	—	—	—
Linja-autoja • Bussar	2 576	2 670	1 412	1 898	1 317	2 992	445	2 800	4 724	5 133	5 134	3 743	721	76	1 656	1 646	1 945	2 915
Moottoripyöriä • Motorcyklar	581	868	938	901	709	740	685	597	947	984	1 033	662	525	704	454	528	860	893
Polkupyöriä, käsirattaita ym. Cyklar, handkärror m.m. ..	772	943	1 851	2 047	1 217	1 597	2 045	1 260	1 541	2 000	1 928	1 321	1 032	1 916	762	1 301	993	1 345
Summa	*25 774*	*30 737*	*31 246*	*30 298*	*20 653*	*25 716*	*24 102*	*22 254*	*31 994*	*33 441*	*33 788*	*21 910*	*13 792*	*14 920*	*13 304*	*12 096*	*16 999*	*21 298*
1958	24 441	30 475	31 938	29 783	21 297	23 231	22 191	22 036	30 602	33 736	33 942	22 675	13 398	10 685	12 745	12 671	15 452	17 990
1957	••	29 886	29 434	28 194	20 749	22 175	••	21 672	29 139	29 780	31 624	21 426	••	••	10 337	9 796	15 313	17 860
1956	••	31 465	32 763	30 632	23 250	26 699	••	25 185	34 473	32 280	34 017	25 225	••	••	9 849	10 938	14 804	16 321
1955	••	32 358	31 999	29 250	22 896	25 616	••	22 930	28 632	29 328	31 129	22 174	••	••	7 974	9 248	11 607	14 967
1954	••	24 849	28 035	26 823	20 467	22 358	••	21 134	26 035	26 449	24 316	21 261	••	••	••	7 722	10 563	11 477

[1]) Espl.kadut/Unionink./Katariinank./Eteläranta. [2]) Vuodesta 1955 lähtien lisäksi Paasivuoren- ja Hakaniemenkadun risteys.
[1]) Espl.gatorna/Unionsg./Katrineg./Södra kajen. [2]) Dessutom fr.o.m. år 1955 korsningen av Paasivuori- och Hagnäsgatan.

Muist. V. 1954—58 syyskuussa suoritetut liikennelaskennat. Tiedot tarkoittavat yhden päivän (klo 6—20) liikennettä.
Anm. Åren 1954—58 i september utförda trafikräkningar. Uppgifterna avser trafiken för en dag (mellan kl. 6—20).

182. Myönnetyt ajokortit vuoden 1959 päättyessä
Beviljade körkort vid utgången av år 1959

Vuosi, jolloin ajokortti annettiin tai viimeksi uudistettiin År, då körkortet utgavs eller senast förnyades	Yksityisajoa varten För privatkörning	Ammattiajoa varten För yrkeskörning	Summa	Siitä • Därav Naisille [1] För kvinnor [1]	Ajolupia [2] Körtillstånd [2]
1955	8 678	4 365	13 043	1 608	180
1956	10 352	3 523	13 875	2 044	261
1957	12 304	3 971	16 275	2 634	340
1958	11 604	3 396	15 000	2 561	534
1959	12 063	3 431	15 494	2 729	418
Summa	55 001	18 686	[3] 73 687	11 576	1 733

[1]) Naisille on annettu pääasiallisesti vain yksityisajokortteja. [2]) Helsingin ulkopuolella annettuja ammattiajokortteja, joiden omistajat ovat saaneet ajoluvan Helsingin kaupungissa. [3]) Siitä kokonaan peruutettuja ajokortteja 1167.
[1]) Åt kvinnor har körkort huvudsakligen utgivits endast för privatkörning. [2]) Utom Helsingfors utgivna yrkeskörkort, vilkas innehavare erhållit körtillstånd i Helsingfors. [3]) Därav definitivt indragna körkort 1167.

Muist. Ajokortti, joka myönnetään 5 vuodeksi, voidaan peruuttaa joko määräajaksi tai kokonaan.
Anm. Körkort, som beviljas för 5 år, kan indragas för viss tid eller definitivt.

183. Tieliikennevahingot vuosina 1952—59
Vägtrafikolyckor åren 1952—59

A. Ajoneuvon ja vahingon laadun mukaan vuosina 1952—59
Enligt fordonets och olyckans art åren 1952—59

Vuosi ja vahingon laatu År och olyckans art	Vahinkoja Olyckor	Siitä alkoholitapauksia Därav alkoholfall	Osallistuneet ajoneuvot • Delaktiga fordon																
				Moottoriajoneuvoja • Motorfordon															
			Raitiovaunu Spårvagn	Henkilöauto, yksityis- Personbil, privat	Henkilöauto, vuokra- Personbil, hyres-	Linja-auto Buss	Kuorma-auto Lastbil	Pakettiauto Paketbil	Paloauto Brandbil	Poliisiauto Polisbil	Moottoripyörä, moott. polkupyörä Motorcykel, moped	Muu moottoriajoneuvo Annat motorfordon	Ajoneuvo, jonka laatu oli tuntematon Fordon, vilkas art var okänd	Summa	Polkupyörä Cykel	Hevosajoneuvo Hästfordon	Juna Tåg	Muu ajoneuvo Annat fordon	Kaikki ajoneuvot Samtliga fordon
1959																			
I	2 732	52	267	2 354	358	576	1 049	421	5	12	353	56	—	5 184	198	3	8	11	5 671
II	526	72	52	173	48	51	61	30	—	1	94	3	—	461	23	1	1	—	538
III	958	62	38	814	80	134	379	118	1	7	92	26	50	1 701	54	2	6	4	1 805
IV	219	29	3	58	12	33	27	18	—	1	57	5	1	212	29	—	—	—	244
Summa	*4 435*	*215*	*360*	*3 399*	*498*	*794*	*1 516*	*587*	*6*	*21*	*596*	*90*	*51*	*7 558*	*304*	*6*	*15*	*15*	*8 258*
1958 ..	4 110	205	374	3 065	465	786	1 367	560	2	26	478	67	58	6 874	293	13	13	14	7 581
1957 ..	4 613	217	444	3 511	572	864	1 536	506	1	26	533	63	62	7 674	363	6	18	—	8 505
1956 ..	4 934	232	470	3 623	701	870	1 879	510	7	13	485	52	83	8 223	369	17	35	—	9 114
1955 ..	4 518	217	481	3 173	695	693	1 723	419	5	20	447	48	45	7 268	417	11	33	—	8 210
1954 ..	3 768	208	313	2 491	600	594	1 433	392	4	13	410	37	42	6 016	409	19	20	—	6 777
1953 ..	3 339	220	297	2 180	487	522	1 153	362	6	9	388	21	44	5 172	517	14	19	—	6 019
1952 ..	3 856	248	323	2 472	663	590	1 557	401	5	14	319	21	47	6 089	482	31	34	—	6 959

Muist. I = yhteenajot; II = jalankulkijoiden yliajot; III = ajot kiinteään esineeseen; IV = muut vahingot.
Anm. I = kollisioner; II = överkörningar av fotgängare; III = körningar mot fast föremål; IV = andra olycksfall.

B. Tapahtuma-ajan mukaan vuonna 1959
Enligt tiden för olycksfallet år 1959

Kuukausi / Månad	Luku / Antal	Keskimäärin päivää kohden / I medeltal per dag	Viikonpäivä / Veckodag		Luku / Antal	Keskimäärin päivää kohden / I medeltal per dag	Vuorokauden aika / Tid av dygnet	Luku / Antal	Vuorokauden aika / Tid av dygnet	Luku / Antal
I	386	12.5	Sunnuntai	Söndag	291	5.6	0—1	40	13—14	395
II	337	12.0	Maanantai	Måndag	675	13.0	1—2	26	14—15	348
III	238	7.7	Tiistai	Tisdag	776	14.9	2—3	23	15—16	361
IV	325	10.8	Keskiviikko	Onsdag	638	12.3	3—4	10	16—17	494
V	355	11.5	Torstai	Torsdag	672	12.7	4—5	6	17—18	266
VI	335	11.2	Perjantai	Fredag	651	12.5	5—6	10	18—19	183
VII	308	9.9	Lauantai	Lördag	732	14.1	6—7	125	19—20	149
VIII	406	13.1		*Summa*	*4 435*	*12.2*	7—8	163	20—21	130
IX	409	13.6					8—9	307	21—22	76
X	425	13.7					9—10	285	22—23	80
XI	433	14.4					10—11	258	23—24	66
XII	478	15.4					11—12	297	Tuntem. • Okänd	—
Koko vuosi / Hela året	*4 435*	*12.2*					12—13	337	*Summa*	*4 435*

C. Moottoriajoneuvot rekisteröimispaikan mukaan vuosina 1952—59
Motorfordon enligt registreringsort åren 1952—59

1959	Helsinki / Helsingfors	Muu paikkakunta / Annan ort	Tuntematon paikkakunta / Okänd ort	Summa
Henkilöauto, yksityis- • Personbil, privat	2 786	588	25	3 399
Henkilöauto, vuokra- • Personbil, hyres-	457	41	—	498
Linja-auto • Buss	604	181	9	794
Kuorma-auto • Lastbil	1 095	382	39	1 516
Pakettiauto • Paketbil	511	72	4	587
Paloauto • Brandbil	5	1	—	6
Poliisiauto • Polisbil	21	—	—	21
Sair.kulj.auto • Ambulansbil	13	1	—	14
Muu erikoisauto • Annan specialbil	21	—	—	21
Moottoripyörä • Motorcykel	359	88	4	451
Moottoripolkupyörä • Moped	135	5	5	145
Muu moottoriajoneuvo • Annat motorfordon	44	10	1	55
Laatu ilmoittamaton • Ouppgivet slag	—	—	51	51
Summa	*6 051*	*1 369*	*138*	*7 558*
1958	5 504	1 219	151	6 874
1957	6 079	1 414	181	7 674
1956	6 617	1 436	170	8 223
1955	5 929	1 239	100	7 268
1954	4 708	1 122	186	6 016
1953	4 198	796	178	5 172
1952	5 063	908	118	6 089

D. Vahinkotapauksissa kuolleet tai loukkaantuneet henkilöt vuosina 1952—59
Vid olyckor dödade eller skadade personer åren 1952—59

Vuosi ja henkilöt / År och personer	Vahinkotapaukset / Olyckor	Kuolleita / Dödade	Loukkaantuneita / Skadade: Vakavasti / Svårt	Loukkaantuneita / Skadade: Lievästi / Lindrigt	Summa
1959					
Miehiä • Män	••	25	127	646	798
Naisia • Kvinnor	••	18	61	354	433
Lapsia [1]) • Barn [1])	••	5	42	191	238
Summa	*1 227*	*48*	*230*	*1 191*	*1 469*
1958	1 125	38	225	1 112	1 375
1957	1 228	44	359	1 143	1 546
1956	1 346	57	370	1 174	1 601
1955	1 269	42	339	1 114	1 495
1954	1 140	36	322	968	1 326
1953	982	29	265	820	1 114
1952	971	37	289	797	1 123

[1]) Alle 15 v.
[1]) Under 15 år.

184. Helsingin puhelinyhdistys vuosina 1930—59
Helsingfors telefonförening åren 1930—59

A. Keskuksiin liitetyt tilaajat vuosina 1958—59 • Anslutningar till centralerna åren 1958—59

Automaattikeskukset *Automatcentraler*		1958	1959
Kantakaupunki Stadskärnan			
Keskusta	Centrum	37 990	38 264
Käpylä	Kottby	4 704	4 885
Meilahti	Mejlans	1 943	4 241
Sörnäinen	Sörnäs	17 141	17 538
Töölö	Tölö	18 876	16 493
	Summa	*80 654*	*81 421*
Esikaupungit Förstäderna			
Haaga	Haga	5 225	5 979
Heikinlaakso	Henriksdal	513	560
Herttoniemi	Hertonäs	4 326	4 837
Kaarela	Kårböle	512	916
Kulosaari	Brändö	389	416
Laajasalo	Degerö	550	584
Lauttasaari	Drumsö	4 349	4 642
Malmi	Malm	1 534	1 613
Marjaniemi	Marudd	198	190
Munkkiniemi	Munksnäs	4 691	4 974
Oulunkylä	Åggelby	1 127	1 162
Pakila	Baggböle	2 713	2 799
Pitäjänmäki	Sockenb.	656	718
Santahamina	Sandhamn	—	30
Suomenlinna	Sveaborg	182	169
Suutarila	Skomakarböle	213	243
Tali		2 388	3 100
Vartiokylä	Botby	798	897
Viikki	Vik	186	199
	Summa	*30 550*	*34 028*

Maaseutu Landsorten		1958	1959
Bemböle		146	149
Espoo	Esbo	462	474
Evitskog		113	120
Gräsa		580	624
Helsingin kk. Helsinge k.by		383	416
Hyrylä		285	303
Hämeenkylä	Tavastby	325	338
Immersby		191	204
Inkoo	Ingå	168	179
Järvenpää		697	737
Kallbäck		155	164
Kallvik		147	153
Karkkila		490	506
Kauklahti	Köklaks	264	281
Kauniainen	Grankulla	481	501
Kellokoski		160	169
Kerava	Kervo	600	640
Kilo		230	280
Klaukkala		135	155
Korso		516	549
Lapinkylä	Lappböle	109	113
Leppävaara	Alberga	959	1 022
Luoma	Bobäck	114	122
Nikkilä	Nickby	355	365
Nummela		198	206
Nurmijärvi		215	215
Ojakkala		113	113
Otalampi		124	130
Et.- ja Pohj.- Paippinen	N. och S. Paipis	143	145

		1958	1959
Rajamäki		250	256
Rekola	Räckhals	293	297
Savio		135	143
Seutula	Sjöskog	105	125
Siuntio	Sjundeå	128	136
Sommarö		188	191
Sotunkylä	Sottungsby	205	227
Stensvik		187	212
Sökö		110	113
Tapiola	Hagalund	1 389	1 786
Tikkurila	Dickursby	930	996
Träskby		136	140
Träskända	(Esbo)	104	108
Tuusula	Tusby	120	128
Vantaa	Vanda	188	215
Vapaaniemi	Frisans	684	741
Veikkola		102	96
Viherlaakso	Gröndal	509	548
Vihti		211	223
Muut	Övriga	3 118	3 416
	Summa	*17 950*	*19 470*
Käsikeskukset *Manuella centraler*		*524*	*472*
Kaikkiaan • Samtliga		**129 678**	**135 391**

B. Keskuksiin liitetyt tilaajat, puhelinkojeet ja johtoverkko
Anslutningar, telefonapparater och ledningsnätet till centralerna

Vuosi / År	Keskuksiin liitetyt tilaajat • Anslutningar till centralerna					Puhelinkojeet • Telefonapparater			Johtoverkko • Ledningsnätet		
	Osakkaat Delägare	Vuokraajat Hyresabonnenter	Virkapuhelimiin ym. oikeutetut Berättigade till tjänstetelefoner m.m.	Summa	Siitä • Därav Kaupungissa Inom staden	Pääkojeet Direkta apparater	Sivukojeet Biapparater	Summa	Kaapelien pituus Kabellängd	Vastaava kaksoisjohtojen pituus Motsvarande längd dubbelledning	Avojohtojen pituus[1] Luftledningarnas längd[1]
									km		
1930	14 193	10 418	273	24 884	24 721	24 884	8 534	33 418	424	57 162	588
1940	25 456	18 203	929	44 588	42 330	41 839	16 669	58 508	1 140	118 846	1 248
1950	48 460	15 550	1 054	65 064	58 431	59 779	35 661	95 440	1 733	171 627	2 728
1955	92 325	11 535	1 585	105 445	91 811	97 178	51 939	149 117	3 040	279 920	5 311
1956	107 777	6 068	2 324	116 169	100 558	107 578	56 465	164 043	3 304	307 769	6 347
1957	117 980	5 941	2 382	126 303	108 779	116 885	59 771	176 656	3 800	371 438	6 995
1958	121 011	6 295	2 372	129 678	111 204	119 645	62 518	182 163	4 146	407 113	7 463
1959	123 928	8 715	2 748	135 391	115 449	124 445	66 019	190 464	4 594	449 310	6 951

[1]) Kaksoisjohto. • [1]) Dubbelledning.

185. Puhelinliikenne vuosina 1950—59 • Telefontrafiken åren 1950—59

Vuosi / År	Kaikki menevät puhelut [1] / Samtliga utgående samtal [1]	Paikallis- ja verkkoryhmäpuhelut / Lokala- och nätgruppssamtal	Tilaajavalintaiset kaukopuhelut / Abonnentsstyrda interurbana samtal	Valtion keskuksen käsinvälittämät kaukopuhelut / Av statens central förmedlade manuella interurbana samtal: Tavallisia / Vanliga		Pika- / Il-		Eritt. kiir. / Extra brådsk.		Aika- ja tilaus- / Tids- och abonn.		Virka- / Tjänste-		Muita / Övriga		Summa		Siitä ulkomaille / Därav till utlandet	
				Luku / Antal	Aikayksiköitä / Perioder	Luku / Antal	Aikayksiköitä / Perioder	Luku / Antal	Aikayksiköitä / Perioder	Luku / Antal	Aikayksiköitä / Perioder	Luku / Antal	Aikayksiköitä / Perioder	Luku / Antal	Aikayksiköitä / Perioder	Luku / Antal	Aikayksiköitä / Perioder	Luku / Antal	Minuutteja / Minuter
	1000																		
1950	140 870	136 822	—	1 856	4 173	1 359	2 738	634	1 269	44	229	126	258	29	65	4 048	8 732	125	786
1955	172 689	167 184	161	2 386	5 559	1 689	3 548	1 050	2 115	64	336	123	255	32	63	5 344	11 876	158	1 032
1957	197 410	190 575	1 816	2 343	5 468	1 916	4 100	538	1 124	77	405	23	42	122	263	5 019	11 402	163	1 077
1958	201 803	194 935	1 732	2 707	6 110	2 200	4 724	—	—	77	415	24	44	128	280	5 136	11 573	165	1 101
1959	214 940	200 716	2 093	2 799	6 399	2 254	4 950	—	—	83	450	33	72	121	260	5 290	12 131	183	1 233

[1]) Paikallis- ja verkkoryhmäpuheluiden sekä tilaajavalintaisten ja käsinvälitettyjen kaukopuheluiden summa.
[1]) Summan av lokala- och nätgruppssamtal samt abonnentsstyrda samtal och manuella centralers interurbana samtal.

186. Postiliikenne vuosina 1950—59 • Posttrafiken åren 1950—59

A. Lähetetyt lähetykset, lukumäärä [1]) ja arvo • Avgångna försändelser, antal [1]) och värde

Vuosi / År	Maksulliset • Portopliktiga: Tavalliset / Vanliga: Kirjeet, kortit ja ristisiteet / Brev, kort och korsband	Paketit / Paket	Kirjatut Rekommenderade: Kirjeet / Brev	Paketit / Paket	Vakuutetut Assurerade: Kirjeet / Brev	Paketit / Paket	Posti- ja postiennakkoosoitukset • Post- och postförskottsanvisningar	Summa	Virkalähetykset / Tjänsteförsändelser: Kirjeet / Brev	Paketit / Paket	Summa	Kaikkiaan / Samtliga	Maksulliset / Portopliktiga: Vakuutetut Assurerade: Kirjeet / Brev	Paketit / Paket	Summa	Posti- ja postiennakko-osoit. / Post- o. postförskottsanvisn.	Virkalähetykset / Tjänsteförsändelser: Kirjeet / Brev	Paketit / Paket	Summa
	1000 kpl • 1000 st.												milj. mk						
													Vakuutusmäärä / Assuransbelopp			Rahamäärä / Penningbelopp	Ilmoitettu arvomäärä / Angivna värdebelopp		
1950	42 947	1 335	727	584	11	10	325	45 939	10 723	219	10 942	56 881	283	409	692	2 006	39 632	77 099	116 731
1955	89 264	3 097	753	500	6	9	339	93 968	11 042	158	11 200	105 168	270	415	685	3 045	62 546	134 058	196 604
1957	142 028	3 413	820	487	9	9	350	147 116	15 909	257	16 166	163 282	408	532	940	3 593	91 335	170 438	261 773
1958	97 834	3 491	863	468	10	7	346	103 019	13 753	217	13 970	116 989	383	566	949	3 548	95 384	195 930	291 314
1959	104 528	3 790	961	447	6	6	356	110 094	19 715	336	20 051	130 145	404	513	917	3 600	96 655	198 065	294 720

[1]) Tiedot perustuvat arvioituihin lukuihin. • [1]) Uppgifterna baserar sig på värderade siffror.

B. Tuloja • Inkomster

Vuosi / År	Postimerkit / Frimärken	Leimamerkit / Stämpelmärken	Pääsylippujen leimavero / Stämpelskatt för inträdesbiljetter	Veromerkit / Skattemärken	Muut tulot / Övriga inkomster	Summa
	milj. mk					
1950	639	496	204	2 756	1 200	5 295
1955	1 146	1 022	299	4 875	2 715	10 057
1956	1 382	602	386	2 944	3 081	8 395
1957	1 598	617	381	2 920	3 543	9 059
1958	1 783	1 507	329	5 214	4 079	12 912
1959	2 065	1 690	316	5 827	4 082	13 980

187. Lennätinliikenne vuosina 1950—59
Telegramtrafiken åren 1950—59

Vuosi / År	Maksullisia sähkösanomia / Taxerade telegram: Kotimaisia / Inhemska: Lähetettyjä / Avsända	Saapuneita / Anlända	Ulkomaisia / Utländska: Lähetettyjä / Avsända	Saapuneita / Anlända	Maksuttomia sähkösanomia (virkasähkösan.) / Avgiftsfria telegram (tjänstetel.): Lähetettyjä / Avsända	Saapuneita / Anlända	Summa	Toistoja / Repetitioner
	1000 kpl • 1000 st.							
1950	204	169	299	288	9	12	981	992
1955	237	176	355	352	13	16	1 149	1 661
1957	228	163	326	335	13	16	1 081	1 584
1958	224	150	322	320	12	15	1 043	1 525
1959	222	144	343	348	13	16	1 086	1 614

Muist. taul. 186—187: Lukuihin sisältyvät Helsingin postikonttorin ja sen alaisten toimipaikkojen sekä muiden kaupungin alueella olevien toimipaikkojen tiedot.

Anm. till tab. 186—187: I siffrorna ingår uppgifter för Helsingfors postkontor och dess underlydande filialer samt övriga inom stadens område befintliga expeditionskontor.

188. Yhdistysten ylläpitämät työnvälitystoimistot vuosina 1940—59
Av föreningar upprätthållna arbetsförmedlingsbyråer åren 1940—59

Yhdistys Förening	Työnhakemuksia Arbetsansökningar	Työpaikkatarjouksia Lediga platser	Välityksiä Besatta platser	Työnhakemuksia 100 työpaikkatarjousta kohden Arbetsansökningar på 100 lediga platser	Välityksiä 100 työnhakemusta kohden Besatta platser på 100 arbetsansökningar	Välityksiä 100 työpaikkatarjousta kohden Besatta platser på 100 lediga
1959						
Ekonoomien paikanvälitystoimisto	336	390	221	86.2	65.8	56.7
Ekonomplatser	394	406	117	97.0	29.7	28.8
Reumaliitto • Reumaförbundet r.y.	210	115	115	182.6	54.8	100.0
Lääketieteenkandidaattiseura	312	145	98	215.2	31.4	67.6
Medicinarklubben Thorax	—	2	—	—	—	—
Sotainvalidien työhuoltovirasto	2 696	1 404	1 404	192.0	52.1	100.0
Suomen lakimiesliitto • Finl:s juristförbund	176	103	47	170.9	26.7	45.6
„ rakennusmestariliitto	268	231	193	116.0	72.0	83.5
„ siviili- ja asevelvollisuusinvaliidien liitto	2 754	1 364	1 350	201.9	49.0	99.0
Tuberkuloosiliitto r.y.	1 420	691	691	205.5	48.7	100.0
Vankeusyhdistys • Fängelseföreningen	1 390	1 394	1 394	99.7	100.3	100.0
Koko vuosi • Hela året	*9 956*	*6 245*	*5 630*	*159.4*	*56.5*	*90.2*
Siitä • Därav: Miesten • För män	8 540	5 282	4 981	161.7	58.3	94.3
Naisten • För kvinnor	1 416	963	649	147.0	45.8	67.4
1958	12 786	7 782	7 186	164.3	56.2	92.3
1957	13 535	9 627	8 930	140.6	66.0	92.8
1956	14 703	9 759	8 514	150.7	57.9	87.2
1955	8 614	6 417	5 335	134.2	61.9	83.1
1950	11 821	6 592	5 496	179.3	46.5	83.4
1945	15 486	7 352	5 399	210.6	34.9	73.4
1940	12 135	6 132	4 982	197.9	41.1	81.2

189. Työttömät työttömyyskortiston mukaan vuosina 1959—60
Arbetslösa i arbetslöshetsregistret åren 1959—60

Vuosi ja kuukausi År och månad	Elinkeinohaara • Näringsgren												Siitä • Därav	
	A	B	C	D	E	G	H	I	J	K	L	Summa	Naisia Kvinnor	Perheellisiä Med familj
1959														
I	39	567	340	610	491	47	87	101	47	735	65	3 129	261	1 932
II	53	581	306	583	509	38	79	116	42	660	68	3 035	185	1 910
III	64	585	306	534	486	32	128	105	50	585	54	2 929	188	1 834
IV	55	422	271	497	434	19	96	98	21	556	43	2 512	64	1 573
V	40	318	168	292	269	17	69	60	9	351	31	1 624	42	1 027
VI	14	229	120	202	189	12	54	42	4	259	20	1 145	23	756
VII	4	39	35	55	72	6	21	12	2	90	7	343	7	187
XII	13	132	54	138	79	15	21	24	15	112	5	608	66	336
1960														
I	26	104	38	111	60	2	23	24	9	102	6	505	43	262
II	22	118	47	126	72	4	17	22	3	108	3	542	12	311
III	12	98	47	108	47	5	15	32	1	115	12	492	9	406
IV	6	32	7	30	10	1	5	8	—	30	1	130	3	77

A = Maa- ja metsätyöt. B = Rakennustyöt (ammattityöt). C = S:n (aputyöt). D = Sekatyöt. E = Metalliteollisuus. G = Nahka-, kutoma- ja vaatetusteollisuus. H = Muu teollisuus. I = Liikenne. J = Kotitalous ja ravintola-ala. K = Muu ruumiillinen työ. L = Henkinen työ.

A = Jord- och skogsarbeten. B = Byggnadsarbeten (yrkesarbeten). C = D:o (hjälparbeten). D = Diversearbeten. E = Metallindustri. G = Läder-, väveri- och beklädnadsindustri. H = Övrig industri. I = Trafik. J = Hush. och restaurang-branschen. K = Övr. kroppsarbete. L = Intellektuellt arbete.

190. Kunnallinen ammattientarkastus vuosina 1940—59
Den kommunala yrkesinspektionen åren 1940—59

Vuosi År	Tarkastettuja työpaikkoja Inspekterade arbetsplatser	Tarkastuskäyntejä työpaikoilla Inspektionsbesök på arbetsplatser	Tarkastuksia työvänasunnoissa Inspektioner i arbetarbostäder	Käyntejä tilaston keruuta varten Besök för insamling av statistik	Tarkastuksissa annettuja ohjeita ja neuvoja Vid inspektionerna meddelade råd och anvisningar	Valituksia • Klagomål			
						Toimenpiteeseen johtaneita Som föranlett åtgärd	Toiselle viranomaiselle siirrettyjä Som överförts till annan myndighet	Aiheettomia Grundlösa	Summa
1940	8 964	10 284	27	805	1 264	74	4	21	99
1945	9 247	10 805	23	1 316	748	43	3	15	61
1950	11 720	13 368	177	1 552	572	57	3	8	68
1955	13 303	14 176	137	1 532	499	73	—	22	95
1956	13 830	14 950	146	1 583	482	111	—	39	150
1957	13 963	14 973	123	1 580	388	89	1	24	114
1958	14 488	15 519	121	1 600	443	97	—	35	132
1959	14 753	15 926	108	1 554	466	132	—	35	167

191 Kaupungin työnvälitystoimiston toiminta vuosina 1935—59
Verksamheten vid stadens arbetsförmedlingsbyrå åren 1935—59

A. Vuosina 1935—59 • Åren 1935—59

Vuosi År	Työnhakijoita Arbetssökande	Työnhakemuksia Arbetsansökningar	Työpaikkatarjouksia Lediga platser	Välityksiä Tillsatta platser		Työnhakemuksia 100 työpaikkatarjousta kohden Arbetsansökningar på 100 lediga platser	Välityksiä 100 työnhakemusta kohden Tillsatta platser på 100 arbetsansökningar	Välityksiä 100 työpaikkatarjousta kohden Tillsatta platser på 100 lediga
				Kaikkiaan Samtliga	Siitä tilapäisiä toimia Därav tillfällig anställning			
	Miesten työnvälitys • Arbetsförmedling för män							
1935	12 778	28 100	5 408	5 324	2 225	519.6	18.9	98.4
1940	16 447	34 645	18 605	17 017	5 586	186.2	49.1	91.5
1945	13 948	32 221	18 540	16 166	6 610	173.8	50.2	87.2
1950	11 197	24 777	16 590	14 178	5 136	149.3	57.2	85.5
1954	16 552	34 185	16 486	14 489	4 475	207.4	42.4	87.9
1955	14 747	31 252	19 317	16 265	5 046	161.8	52.0	84.2
1956	14 639	28 412	18 845	16 031	4 458	150.8	56.4	85.1
1957	19 583	39 855	15 945	14 345	3 983	250.0	36.0	90.0
1958	23 873	53 516	15 110	13 971	4 388	354.2	26.1	92.5
1959	23 287	52 344	21 702	19 737	5 883	241.2	37.7	90.9
	Naisten työnvälitys • Arbetsförmedling för kvinnor							
1935	6 703	18 387	14 177	11 783	6 679	129.7	64.1	83.1
1940	11 389	29 004	18 372	14 788	7 935	157.9	51.0	80.5
1945	5 866	16 094	13 645	9 275	5 337	117.9	57.6	68.0
1950	10 716	24 771	18 670	13 650	5 371	132.7	55.1	73.1
1954	13 521	30 805	20 413	15 008	5 407	150.9	48.7	73.5
1955	12 573	27 251	21 979	15 068	4 818	124.0	55.3	68.6
1956	13 222	25 885	21 572	14 682	4 564	120.0	56.7	68.1
1957	16 757	36 846	23 311	17 701	5 498	158.1	48.0	75.9
1958	16 349	43 810	20 783	16 154	5 226	210.8	36.9	77.7
1959	18 555	44 063	25 694	19 171	5 825	171.5	43.5	74.6
	Koko työnvälitystoiminta • Hela arbetsförmedlingsverksamheten							
1935	19 481	46 487	19 585	17 107	8 904	237.4	36.8	87.3
1940	27 836	63 649	36 977	31 805	13 521	172.1	50.0	86.0
1945	19 814	48 315	32 185	25 441	11 947	150.1	52.7	79.0
1950	21 913	49 548	35 260	27 828	10 507	140.5	56.2	78.9
1954	30 073	64 990	36 899	29 497	9 882	176.1	45.4	79.9
1955	27 320	58 503	41 296	31 333	9 864	141.7	53.6	75.9
1956	27 861	54 297	40 417	30 713	9 022	134.3	56.6	76.0
1957	36 340	76 701	39 256	32 046	9 481	195.4	41.8	81.6
1958	40 222	97 326	35 893	30 125	9 614	271.2	31.0	83.9
1959	41 842	96 407	47 396	38 908	11 708	203.4	40.4	82.1

B. Osastoittain v. 1959 • Efter avdelning år 1959

Osasto Avdelning	Työnhakijoita Arbetssökande	Työnhakemuksia Arbetsansökningar	Työpaikkatarjouksia Lediga platser	Välityksiä Tillsatta platser Kaikkiaan Samtliga	Siitä tilapäisiä toimia Därav tillfällig anställning	Työnhakemuksia 100 työpaikkatarjousta kohden Arbetsansökningar på 100 lediga platser	Välityksiä 100 työnhakemusta kohden Tillsatta platser på 100 arbetsansökningar	Välityksiä 100 työpaikkatarjousta kohden Tillsatta platser på 100 lediga
	Yleiset osastot • Allmänna avdelningarna							
	Miesten alaosastot • Underavd. för män							
Rakennusammattimiesten • Byggnadsarbetare	4 225	8 796	1 179	1 106	116	746.1	12.6	93.8
Metalliammattimiesten • Metallarb.	3 357	6 602	1 724	1 431	103	382.9	21.7	83.0
Sekatyömiesten • Grovarbetare	3 270	10 434	6 108	5 808	2 446	170.8	55.7	95.1
Summa	*10 852*	*25 832*	*9 011*	*8 345*	*2 665*	*286.7*	*32.3*	*92.6*
	Naisten alaosastot • Underavd. för kvinnor							
Kotiapulaisten • Hembiträden	970	1 474	3 217	1 204	—	45.8	81.7	37.4
Tehdas- ym. ammattityönt. • Fabriks- o.a. yrkesarbeterskor	2 115	4 478	1 802	1 552	12	248.5	34.7	86.1
Puhdistus- ja aputyöläisten • Rengörings- och hjälparbeterskor	2 115	9 949	6 571	6 118	4 113	151.4	61.5	93.1
Summa	*5 200*	*15 901*	*11 590*	*8 874*	*4 125*	*137.2*	*55.8*	*76.6*
	Erikoisosastot • Specialavdelningarna							
	Henkisen työn osasto • Avd. för intellektuellt arbete							
Miesten • För män	3 802	10 597	3 623	3 314	2 610	292.5	31.3	91.5
Naisten • För kvinnor	6 362	13 037	4 192	3 340	608	311.0	25.6	79.7
Summa	*10 164*	*23 634*	*7 815*	*6 654*	*3 218*	*302.4*	*28.2*	*85.1*
	Nuoriso-osasto • Ungdomsavdelningen							
Poikien • För gossar	2 578	4 310	2 208	1 796	144	195.2	41.7	81.3
Tyttöjen • För flickor	2 608	4 236	2 926	1 784	40	144.8	42.1	61.0
Summa	*5 186*	*8 546*	*5 134*	*3 580*	*184*	*166.5*	*41.9*	*69.7*
	Merimiesosasto • Sjömansavdelningen							
Miesten • För män	3 305	5 196	3 906	3 640	381	133.0	70.1	93.2
Naisten • För kvinnor	434	825	633	599	50	130.3	72.6	94.6
Summa	*3 739*	*6 021*	*4 539*	*4 239*	*431*	*132.7*	*70.4*	*93.4*
	Maatalousosasto • Lantbruksavdelningen							
Miesten • För män	2 374	5 375	2 582	2 369	—	208.2	44.1	91.8
Naisten • För kvinnor	829	1 565	728	433	—	215.0	27.7	59.5
Summa	*3 203*	*6 940*	*3 310*	*2 802*	—	*209.7*	*40.4*	*84.7*
	Ravintolaosasto • Restaurangavdelningen							
Miesten • För män	376	1 034	372	273	83	278.0	26.4	73.4
Naisten • För kvinnor	3 122	8 499	5 625	4 141	1 002	151.1	48.7	73.6
Summa	*3 498*	*9 533*	*5 997*	*4 414*	*1 085*	*159.0*	*46.3*	*73.6*
Kaikki osastot • Samtliga avd.	**41 842**	**96 407**	**47 396**	**38 908**	**11 708**	**203.4**	**40.4**	**82.1**

C. Kuukausittain vuonna 1959 • Månadsvis år 1959

Kuukausi Månad	Työnhakijoita Arbetssökande	Työnhakemuksia Arbetsansökningar			Työpaikkatarjouksia Lediga platser			Välityksiä Tillsatta platser		Työnhakemuksia 100 työpaikkatarjousta kohden Arbetsansökningar på 100 lediga platser	Välityksiä 100 työnhakemusta kohden Tillsatta platser på 100 arbetsansökningar	Välityksiä 100 työpaikkatarjousta kohden Tillsatta platser på 100 lediga
		Edelliselltä kuukaudelta siirrettyjä Kvar från föregående månad	Kuukauden aikana jätettyjä Under månaden ingivna	Summa	Edelliselltä kuukaudelta siirrettyjä Kvar från föregående månad	Kuukauden aikana tehtyjä Under månaden erbjudna	Summa	Kaikkiaan Samtliga	Siitä Helsingin ulkopuolelle Därav på orter utom Helsingfors			
I	11 893	—	13 916	13 916	—	3 930	3 930	3 006	588	354.1	21.6	76.5
II	12 222	7 035	7 451	14 486	407	2 942	3 349	2 448	641	432.5	16.9	73.1
III	12 018	7 171	7 024	14 195	495	2 921	3 416	2 296	381	415.5	16.2	67.2
IV	14 023	6 754	9 717	16 471	671	4 418	5 089	3 467	669	323.7	21.0	68.1
V	13 023	7 578	7 830	15 408	957	4 857	5 814	3 926	707	265.0	25.5	67.5
VI	11 309	6 169	7 210	13 379	1 045	4 178	5 223	3 618	695	256.2	27.0	69.3
VII	8 847	4 532	6 434	10 966	679	4 298	4 977	3 516	700	220.3	32.1	70.6
VIII	7 887	2 706	7 117	9 823	716	4 203	4 919	3 405	779	199.7	34.7	69.2
IX	9 438	3 150	8 700	11 850	772	4 414	5 186	3 660	677	228.5	30.9	70.6
X	9 028	4 061	7 383	11 444	708	3 727	4 435	3 171	500	258.0	27.7	71.5
XI	8 676	3 636	7 184	10 820	599	3 724	4 323	3 092	617	250.3	28.6	71.5
XII	8 093	3 961	6 441	10 402	648	3 784	4 432	3 303	504	234.7	31.8	74.5
Summa	[1]) 41 842	—	96 407	—	—	47 396	—	38 908	7 458	203.4	40.4	82.1

[1]) Työnhakijoina olleiden eri henkilöiden lukumäärä v. 1959. • [1]) Antal olika arbetssökande år 1959.

D. Kuukausittain vuosina 1955—59 • Månadsvis åren 1955—59

Kuukausi Månad	Työnhakemuksia [1]) • Arbetsansökningar [1])					Välityksiä 100 työnhakemusta kohden Tillsatta platser på 100 arbetsansökningar				
	1955	1956	1957	1958	1959	1955	1956	1957	1958	1959
					Miehet • Män					
I	4 043	3 553	4 260	7 831	9 439	28.6	41.1	26.5	14.2	17.6
II	4 587	3 865	5 384	8 713	9 680	24.4	39.4	22.9	11.3	13.2
III	5 370	3 151	5 250	9 824	9 405	22.1	17.7	21.3	9.2	10.9
IV	5 110	4 246	5 322	10 265	10 388	23.7	28.8	21.3	10.0	15.8
V	5 465	4 351	5 849	10 339	9 267	34.0	42.0	30.9	12.6	22.3
VI	4 482	3 509	4 815	8 828	8 079	40.5	43.7	28.7	16.0	21.3
VII	3 024	2 755	3 932	8 016	6 721	50.3	59.3	34.6	18.9	29.8
VIII	2 910	2 811	4 343	7 536	5 246	43.0	46.9	24.4	14.7	32.1
IX	3 286	3 059	5 188	8 972	5 768	44.7	45.4	23.5	16.5	28.5
X	2 957	3 246	6 371	9 471	5 900	42.5	42.8	19.4	13.4	25.2
XI	3 038	3 311	6 461	9 083	6 103	37.7	39.5	14.7	10.3	27.3
XII	3 052	3 038	6 226	8 141	6 296	41.8	28.5	11.5	11.2	29.6
Summa	31 252	28 412	39 855	53 516	52 344	52.0	56.4	36.0	26.1	37.7
					Naiset • Kvinnor					
I	2 525	2 468	3 027	4 185	4 477	39.7	44.0	43.5	28.3	30.0
II	2 657	2 386	3 236	4 848	4 806	37.4	37.6	38.5	22.3	24.3
III	3 105	2 201	3 360	4 748	4 790	39.8	36.9	39.4	22.7	26.5
IV	3 626	3 340	4 047	6 142	6 088	34.3	39.8	36.3	24.2	30.1
V	4 050	3 745	5 221	6 845	6 141	37.5	41.7	41.4	25.6	30.3
VI	3 335	3 267	4 065	5 301	5 300	43.5	45.2	39.9	29.9	35.9
VII	2 311	2 161	3 301	4 336	4 242	51.6	51.9	42.8	33.8	35.6
VIII	2 927	2 614	4 386	4 667	4 577	49.9	45.1	35.9	29.5	37.6
IX	3 442	3 321	5 077	5 915	6 082	45.1	46.6	32.7	28.1	33.2
X	2 908	3 255	5 076	5 730	5 544	42.9	41.9	28.1	22.8	30.4
XI	2 692	3 126	4 906	5 058	4 717	41.0	42.5	26.6	22.5	30.2
XII	2 161	2 169	4 126	4 090	4 106	49.4	45.1	28.7	25.3	35.0
Summa	27 251	25 885	36 846	43 810	44 063	55.3	56.7	48.0	36.9	43.5

[1]) Kuukausierittelyssä on siirrot kuukaudesta toiseen otettu huomioon.
[1]) I månadsspecifikationen är transporterna från en månad till en annan medräknade.

192. Ammatinvalinnanohjaus (tiedoitustoiminta) vuosina 1955—59
Yrkesvägledning (informationsverksamhet) åren 1955—59

Vuosi / År	Koululaisretkeilyt teollisuus- ym. laitoksiin • Exkursioner för skolelever till industri- o.a. inrättningar											Ohjaajien kouluissa pitämät oppitunnit / Av rådgivarna meddelade lektioner							
	Retkeilyjä / Exkursioner för elever			Kohteita / Exkursionsmål	Osanottajia • Deltagare						Osanottajia kaikkiaan / Samtliga deltagare	Tunteja • Timmar				Kuuntelijoita • Åhörare			
	Kansalais- ja ammattikoululaisten / I medborgar- och yrkesskolor	Keskikoululaisten / I mellanskola	Summa		Kansalais- ja ammattikoululaisia / Elever i medborgar- och yrkesskolor			Keskikoululaisia / Elever i mellanskola				Kansalaiskouluissa / I medborgarskolor	Keskikouluissa / I mellanskolor	Abit.	Summa	Kansalaiskouluissa / I medborgarskolor	Keskikouluissa / I mellanskolor	Abit.	Summa
					Summa	Siitä / Därav Poikia / Gossar	Luokkia / Klasser	Summa	Siitä / Därav Poikia / Gossar	Luokkia / Klasser									
1955 ..	705	86	791	121	5 217	2 852	215	3 543	1 603	132	8 760	121	181	—	302	2 774	2 351	—	5 125
1956 ..	779	102	881	123	5 390	3 007	235	4 057	1 762	148	9 447	125	211	—	336	2 722	4 057	—	6 779
1957 ..	793	92	885	126	6 026	3 522	255	4 632	2 138	170	10 658	118	114	—	232	2 970	4 632	—	7 602
1958 ..	857	87	944	139	6 707	3 824	266	1 912	850	161	8 619	127	57	—	184	3 827	2 126	—	5 953
1959 ..	986	92	1 078	126	9 156	4 583	323	1 804	824	155	10 960	166	68	42	276	5 051	2 554	1 200	8 805

193. Yösuojien käyttö vuosina 1955—59 • Utnyttjandet av natthärbärgena åren 1955—59

Vuosi / År	Helsingin vieraskoti ja yömaja / Helsingfors gästhem och natthärbärge				Koulumatkailutoimisto Oy / Skolresebyrån Ab		Helsingin seurakuntien Diakoniakeskus / Helsingfors församlingars Diakonicentral		Pelastusarmeija / Frälsningsarmén		Siniauhaliitto ja raittiuskoti / Förbundet Blåa bandet och nykterhetshemmet	Naisten Asuntola Valkonauha / Förbundet Vita bandets natthärbärge	Kovaosaisten Ystävät r.y. / De nödställdas Vänner r. f.		Kaikki käytetyt yösijat / Samtliga övernattningar		
	Vieraskoti / Gästhemmet		Yömaja / Natthärbärget														
	Miehet / Män	Naiset / Kvinnor	Miehet / Män	Naiset / Kvinnor	Miehet / Män	Naiset / Kvinnor	Miehet / Män	Naiset / Kvinnor	Miehet / Män	Naiset / Kvinnor	Miehet / Män	Naiset / Kvinnor	Miehet / Män	Naiset / Kvinnor	Miehet / Män	Naiset / Kvinnor	Summa
	yöpyivät, kertaa • övernattade, gånger																
1955.....	22 684	5 788	87 473	24 935	255 200	84 095	83 254	13 135	155 264	22 060	8 760	5 089	77 211	8 537	689 846	163 639	853 485
1956.....	22 619	5 471	87 722	24 484	324 100	73 400	64 841	17 097	149 744	21 793	8 697	4 506	61 866	8 395	719 589	155 146	874 735
1957.....	22 523	5 061	87 528	24 708	291 118	89 546	7 562	16 403	181 418	20 579	8 640	4 097	78 038	8 030	676 827	168 424	845 251
1958.....	22 609	4 625	86 539	24 123	285 083	75 754	6 892	15 031	175 884	20 089	8 650	4 855	100 160	8 030	685 817	152 507	838 324
1959.....	22 452	4 814	84 981	23 662	434 435	63 948	6 463	12 593	178 725	3 977	8 100	4 378	103 519	8 368	838 675	121 740	960 415

194. Avustuskassat vuosina 1949—58 • Understödskassor åren 1949—58

A. *Avustuskassat ja niiden jäsenmäärä*
Understödskassorna och deras medlemsantal

Vuosi ja toimiala År och verksamhetsart	Kassoja Kassor	Jäseniä keskimäärin vuodessa [1] Medlemmar i medeltal per år [1]			
		Miehiä Män	Naisia Kvinnor	Summa	Keskimäärin kassaa kohden I medeltal per kassa
1958					
Sairaus- ja äitiysavustuskassat • Sjuk- och moderskapsunderstödskassor	39	19 264	12 790	32 054	822
Hautaus- ja eroavustuskassat • Begravnings- och avgångshjälpkassor	70	57 645	27 168	84 813	1 212
Vanhuus- ja työkyvyttömyyseläkekassat • Ålders- och invaliditetspensionskassor	25	16 081	18 462	34 543	1 382
Leski- ja orpoeläkekassat • Änke- och pupillpensionskassor	19	13 538	9 871	23 409	1 232
Toimivat avustuskassat [2] *Verksamma understödskassor* [2]	*87*	*70 572*	*38 571*	*109 143*	*1 547*
1957	86	69 161	37 874	107 035	1 245
1956	89	67 444	37 010	104 454	1 174
1955	89	67 000	36 256	103 256	1 160
1954	92	66 059	34 357	100 416	1 091
1953	94	64 502	32 552	97 054	1 032
1952	90	61 709	30 582	92 291	1 025
1951	87	60 503	30 178	90 681	1 042
1950	86	58 392	28 419	86 811	1 009
1949	86	58 067	26 455	84 522	983

[1]) V. 1949—51 jäseniä vuoden päättyessä. [2]) Toimivalla avustuskassalla saattaa olla useampi kuin 1 toimiala.
[1]) Åren 1949—51 medlemmar vid utgången av året. [2]) Då en kassa i många fall haft flera uppgifter, avses här antalet verksamma kassor och delägare i dem.

B. *Tulot ja menot • Inkomster och utgifter*

		1954	1955	1956	1957	1958
		1 000 mk				
Tulot • Inkomster						
Liittymismaksut	Inträdesavgifter	274	421	367	367	315
Jäsenmaksut	Medlemsavgifter	410 943	440 524	496 013	573 247	651 653
Kannatusmaksut	Subventioner	545 504	584 767	718 090	838 841	950 342
Korkotulot	Räntor	494 188	531 073	630 170	857 904	1 022 857
Muut tulot	Övriga inkomster	37 105	[3]) 439 391	68 111	87 618	22 307
	Summa	1 488 014	1 996 176	1 912 751	2 357 977	2 647 474
	Vajaus [1]) • Brist [1])	2 083	4 894	1 029	3 163	[4]) 133 702
Menot • Utgifter						
Avustukset [2])	Understöd [2])	456 537	537 127	610 913	745 386	837 865
Hallintokustannukset	Förvaltningskostnader	30 227	37 246	39 481	42 635	50 240
Verot	Skatter	8 019	5 844	5 990	4 107	4 130
Muut menot	Övriga utgifter	22 831	21 003	32 434	26 230	35 943
Siirrot rahastoihin	Överföring till fonder	907 084	1 375 328	1 180 966	1 502 520	1 803 058
	Summa	1 424 698	1 976 548	1 869 784	2 320 878	2 731 236
	Ylijäämä • Överskott	65 399	24 522	43 996	40 262	49 940

[1]) Vajausta oli v. 1954 13, v. 1955 11, v. 1956 13, v. 1957 11 ja v. 1958 8 kassassa. [2]) Takaisinostot ja maksupalautukset ml. [3]) Tähän sisältyy yhden kassan arvopapereiden arvon korotus, 332 mmk. [4]) Tästä yhden kassan vajaus 131.6 mmk, jolla on pienennetty vakuutusmaksurahastoa.
[1]) Brist redovisades år 1954 i 13, år 1955 i 11, år 1956 i 13, år 1957 i 11 och år 1958 i 8 kassor. [2]) Inkl. återköp och premieåterbäring. [3]) Häri ingår värdestegring för värdepapper 332 milj. mk för en kassa. [4]) Inkl. bristen för en kassa, 131.6 milj. mk, med vilket belopp premiereserven minskats.

C. Sairaus- ja äitiysavustuskassat • Sjuk- och moderskapsunderstödskassor

		1954	1955	1956	1957	1958
Sairaus- ja synnytystapauksia [1]	*Sjukdoms- och födelsefall* [1]					
Työtapaturmien aiheuttamia	Förorsakade av olycksf. i arbete	375	376	362	395	408
Muita sairaustapauksia	Övriga sjukdomsfall	5 763	6 232	5 613	7 683	6 272
Synnytystapauksia	Födelsefall	204	300	261	341	306
Tapauksia 1 000 jäsentä kohden	Fall per 1 000 medlemmar ..	246	251	211	270	218
Sairauspäiviä [2]	*Sjukdagar* [2]					
Työtapaturmien aiheuttamia	På grund av olycksfall i arbete	5 363	5 974	5 632	5 764	5 699
Muiden sairaustapauksien aiheutt.	„ „ „ övriga sjukdomsf.	105 587	104 889	108 461	130 594	121 995
Sairauspäiviä tapausta kohden	Sjukdagar per fall	18	17	19	17	19
Maksettuja avustuksia	*Utbetalade understöd*		*1 000 mk*			
Sairausrahaa	Sjukpenning.....	54 784	57 832	63 000	84 102	79 812
—„— sairauspäivää kohden, mk	—„— per sjukdag, mk	494	522	552	617	625
Lääkärin palkkioita	Läkararvoden	8 259	9 410	10 371	16 203	16 862
Lääkkeitä ja sidetarpeita	Läkemedel o. förbandsmaterial	4 624	5 592	7 929	10 747	12 187
Sairaalahoitoa	Sjukhusvård.....	3 858	3 860	4 549	5 801	7 836
Muuta hoitoa	Annan vård	4 284	5 185	5 599	7 894	8 325
Äitiysrahaa	Moderskapspenning	5 113	6 743	7 767	10 041	9 537
	Summa	*80 922*	*88 622*	*99 215*	*134 788*	*134 559*

[1]) Tapaukset, joista on suoritettu päivärahaa ja/tai sairaalahoidon kustannuksia. [2]) Lukuun ottamatta synnytystapausten aih. sairauspäiviä.
[1]) Fall, för vilka utbetalats sjukpenning per dag och/eller utgifter för sjukvård. [2]) Exkl. sjukdagar på grund av födelsefall.

D. Hautaus- ja eroavustuskassat • Begravnings- och avgångshjälpkassor

Vuosi / År	Hautausavustus • Begravningshjälp			Eroavustus • Avgångshjälp		
	Tapauksia / Fall	Maksettuja avustuksia / Utbetalade understöd 1 000 mk	Tapausta kohden / Per fall mk	Tapauksia / Fall	Maksettuja avustuksia / Utbetalade understöd 1 000 mk	Tapausta kohden / Per fall mk
1954	670	18 265	27 261	693	25 836	37 281
1955	717	23 008	32 089	691	23 488	33 991
1956	703	23 570	33 528	686	24 036	35 038
1957	673	27 786	41 286	713	30 772	43 158
1958	746	36 833	49 374	806	31 454	39 025

E. Eläkekassat • Pensionskassor

Vuosi / År	Vanhuuseläkkeitä / Ålderspensioner		Työkyvyttömyyseläkkeitä / Invaliditetspensioner		Leskieläkkeitä / Änkepensioner		Orpoeläkkeitä / Pupillpensioner	
	Eläkkeitä / Pensioner	Vuotuinen eläkemäärä / Årligt pensionsbelopp 1 000 mk	Eläkkeitä / Pensioner	Vuotuinen eläkemäärä / Årligt pensionsbelopp 1 000 mk	Eläkkeitä / Pensioner	Vuotuinen eläkemäärä / Årligt pensionsbelopp 1 000 mk	Eläkkeitä / Pensioner	Vuotuinen eläkemäärä / Årligt pensionsbelopp 1 000 mk
	Vuoden aikana myönnetyt eläkkeet • Under året beviljade pensioner							
1954....	235	37 887	168	25 071	122	6 804	81	1 045
1955....	212	38 938	230	32 519	91	9 614	55	1 583
1956....	210	40 299	186	29 624	74	7 189	51	1 361
1957....	246	39 868	225	37 808	68	8 034	70	1 532
1958....	245	53 888	228	43 520	99	12 751	61	2 322
	Vuoden lopussa voimassa olevat eläkkeet • Vid utgången av året gällande pensioner							
1954....	1 755	152 960	433	49 776	1 557	39 544	550	4 882
1955....	1 874	217 981	474	63 024	1 328	51 209	461	6 299
1956....	2 013	262 210	498	70 962	1 347	58 964	440	6 990
1957....	2 093	303 829	540	84 932	1 371	72 231	455	8 178
1958....	2 250	364 138	565	95 558	1 434	88 312	455	10 011

195. Alkoholijuomien myynti vuosina 1950—59
Försäljningen av alkoholdrycker åren 1950—59

A. Myymäläkortit • Butikskort

Myymälä / Butik		Myymäläkortit • Butikskort 1955	1956	1957	1958	1959	% 1957	1958	1959
1. Et. Esplanaadik. 22	S. Esplanadg. 22	6 962	7 174	7 816	7 943	7 747	7.6	7.4	7.0
2. City kauppakuja	City passagen	12 640	12 088	11 138	13 284	15 382	10.8	12.4	13.9
3. Unionink. 16	Unionsg. 16	6 706	6 439	6 636	6 069	6 163	6.4	5.7	5.6
4. Albertink. 29	Albertsg. 29	9 265	9 163	8 419	9 020	8 942	8.1	8.5	8.1
5. Laivurinrinne 2	Skepparebr. 2	6 178	5 857	5 263	5 041	4 637	5.1	4.7	4.2
6. Vuorimiehenk. 33	Bergmansg. 33	5 413	5 303	5 063	4 773	4 402	4.9	4.5	4.0
7. Helsingink. 15	Helsingeg. 15	9 297	10 091	10 633	11 286	11 516	10.3	10.6	10.4
8. Pitkänsillanranta 3	Långbrokajen 3	10 472	10 488	11 649	11 413	10 956	11.3	10.7	9.9
9. Museok. 10	Museig. 10	10 315	10 326	9 409	8 724	7 523	9.1	8.2	6.8
10. Pohjolank. 38	Pohjolag. 38	3 784	4 287	4 502	4 717	4 765	4.3	4.4	4.3
11. Ruusank. 8	Rosag. 8	5 598	5 567	5 293	5 118	5 005	5.1	4.8	4.5
13. Inarintie 20	Enarev. 20	7 773	7 191	7 035	7 231	7 155	6.8	6.8	6.5
14. Vihdintie 13	Vichtisvägen 13	1 847	2 112	2 381	2 782	3 100	2.3	2.6	2.8
15. Runebergink. 5	Runebergsg. 5	—	—	—	174	2 953	—	0.2	2.7
16. Toivonk. 1—3	Toivog. 1—3	4 201	4 430	4 564	4 828	5 259	4.4	4.5	4.7
17. Maurink. 8—12	Mauritzg. 8—12	2 978	3 236	3 569	3 616	3 329	3.5	3.4	3.0
19. Tallbergin puistotie 1	Tallbergsallén 1	—	—	—	614	1 733	—	0.6	1.6
	Summa	103 429	103 752	103 370	106 633	110 567	100.0	100.0	100.0

B. Myynti myymälöittäin • Försäljningen efter försäljningsställe

Myymälä / Butik		Väkevä juomia Starka drycker l	1 000 mk	Viinejä Viner l	1 000 mk	Mallasjuomia Maltdrycker l	1 000 mk	Summa 1 000 mk
1959								
1. Et. Esplanaadik. 22	S. Esplanadg. 22	160 152	265 619	106 912	75 810	213 946	42 796	384 225
2. City kauppakuja	City passagen	272 516	431 437	166 548	114 340	323 429	64 606	610 383
3. Unioninkatu 16	Unionsg. 16	122 093	202 460	102 178	69 258	307 479	61 369	333 087
4. Albertink. 29	Albertsg. 29	218 241	335 055	125 646	80 862	485 023	94 645	510 562
5. Laivurinrinne 2	Skepparebrink. 2	87 866	136 948	73 760	44 542	357 416	69 982	251 472
6. Vuorimiehenk. 33	Bergmansg. 33	92 949	143 565	62 652	41 030	256 772	50 563	235 158
7. Helsingink. 15	Helsingeg. 15	309 347	432 358	120 846	69 059	591 650	114 755	616 172
8. Pitkänsillanranta 3	Långbrokajen 3	233 066	336 213	81 412	49 272	297 488	58 071	443 556
9. Museok. 10	Museig. 10	134 703	226 899	89 150	62 324	241 375	48 448	337 671
10. Pohjolank. 38	Pohjolag. 38	130 055	193 563	51 491	30 828	327 741	64 919	289 310
11. Ruusank. 8	Rosag. 8	91 276	149 293	73 407	47 335	358 874	71 612	268 240
12. Itämerenk. 51	Östersjög. 51	870 796	1 970 414	559 438	478 295	9 676	2 162	2 450 871
13. Inarintie 20	Enarev. 20	179 921	255 354	62 582	36 430	379 044	74 271	366 055
14. Vihdintie 13	Vichtisvägen 13	94 760	140 882	46 296	25 768	262 903	51 629	218 279
15. Runebergink. 5	Runebergsg. 5	94 840	150 597	49 332	32 637	201 881	39 779	223 013
16. Toivonk. 1—3	Toivog. 1—3	97 117	158 071	58 042	38 937	229 889	45 888	242 896
17. Maurink. 8—12	Mauritzg. 8—12	74 648	119 406	53 904	33 519	269 237	53 048	205 973
18. Riihitie 8	Rievägen 8	—	—	38 232	24 611	120 125	24 313	48 924
19. Tallbergin puistot. 1	Tallbergsallén 1	47 767	76 213	28 805	18 570	163 152	32 316	127 099
21. Vuorikatu 3	Bergg. 3	—	—	—	—	168 043	33 835	33 835
22. Hesperiank. 6	Hesperiag. 6	—	—	—	—	176 149	35 510	35 510
23. Hietalahdenranta 7	Sandvikskajen 7	—	—	—	—	2 905 636	575 198	575 198
24. Eerikink. 2	Eriksg. 2	—	—	—	—	239 278	47 721	47 721
26. Liisank. 5	Elisabetsg. 5	—	—	—	—	1 682 104	369 499	369 499
27. Malmink. 20	Malmg. 20	—	—	254 025	76 209	—	—	76 209
	Summa	*3 312 113*	*5 724 347*	*2 204 658*	*1 449 636*	*10 568 310*	*2 126 935*	*9 300 918*
% koko maan myynnistä. / % av försäljn. i hela landet		22.9	24.8	46.5	44.7	34.0	35.0	28.7
1958		3 090 787	5 328 345	1 991 645	1 397 410	9 939 610	1 983 759	8 709 514
1957		3 008 598	5 059 320	2 600 439	1 982 478	9 755 545	1 750 342	8 792 140
1956		3 057 936	4 705 609	3 149 765	2 183 613	9 110 896	1 535 136	8 424 358

C. *Myynti juomalajeittain • Försäljningen efter varuslag*

Juomalaji Varuslag	Vähittäismyynti Minutförsäljning		Myynti ravintoloihin Försäljning till restauranger		Myynti laivoille Försäljning till fartyg		Summa	
	l	1 000 mk	l	1 000 mk	l	1 000 mk	l	1 000 mk
1959								
Viinaa • Brännvin	1 870 590	2 501 223	225 829	407 189	1 622	749	2 098 041	2 909 161
Muita väkeviä juomia • Övriga spritdrycker	570 727	1 252 710	641 210	1 560 676	2 135	1 800	1 214 072	2 815 186
Väkeviä viinejä • Starka viner	497 976	459 754	311 191	279 816	35	11	809 202	739 581
Mietoja ja kuohuviinejä • Svaga och musserande viner	893 219	435 380	248 210	198 467	2	0	1 141 431	633 847
Long Drinks • Long Drinks	6 500	1 950	247 525	74 258	—	—	254 025	76 208
Mallasjuomia • Maltdrycker	6 263 219	1 241 517	4 303 675	885 228	1 416	190	10 568 310	2 126 935
Summa	10 102 231	5 892 534	5 977 640	3 405 634	5 210	2 750	16 085 081	9 300 918
1958								
Viinaa • Brännvin	1 679 633	2 235 685	224 098	398 964	1 835	953	1 905 566	2 635 602
Muita väkeviä juomia • Övriga spritdrycker	544 907	1 162 314	638 815	1 528 832	1 499	1 597	1 185 221	2 692 743
Väkeviä viinejä • Starka viner	575 964	542 642	274 372	267 178	6	2	850 342	809 822
Mietoja ja kuohuviinejä • Svaga och musserande viner	723 921	348 220	220 441	180 456	—	—	944 362	528 676
Long Drinks • Long Drinks	5 508	1 649	191 433	57 263	—	—	196 941	58 912
Mallasjuomia • Maltdrycker	5 850 027	1 143 873	4 088 463	839 742	1 120	144	9 939 610	1 983 759
Summa	9 379 960	5 434 383	5 637 622	3 272 435	4 460	2 696	15 022 042	8 709 514
1957	9 734 519	5 565 899	5 625 923	3 224 009	4 140	2 232	15 364 582	8 792 140
1956	9 410 824	5 335 452	5 904 264	3 086 976	3 509	1 930	15 318 597	8 424 358
1955	9 432 429	4 898 421	6 166 883	2 869 071	4 127	1 866	15 603 439	7 769 358
1954	8 281 751	4 233 659	6 352 435	2 509 540	3 174	1 385	14 637 360	6 744 584
1953	8 249 512	4 037 868	6 034 733	2 264 747	3 580	1 657	14 287 825	6 304 272
1952	8 294 887	3 984 843	6 237 932	2 442 157	5 231	2 332	14 538 050	6 429 332
1951	7 655 673	3 475 555	6 018 474	2 241 268	4 186	1 597	13 678 333	5 718 420
1950	6 444 905	2 585 232	5 567 857	1 507 316	1 368	63	12 014 130	4 092 611

D. *Myyntikiellot • Inköpsförbud*

Vuosi År	Vuoden aikana annetut Utfärdade under året			% myymäläkorteista vuoden päättyessä I % av butikskorten vid utgången av året		
	Miehille För män	Naisille För kvinnor	Summa	Miehille För män	Naisille För kvinnor	Summa
1954	6 238	710	6 948	9.4	2.0	6.9
1955	6 167	633	6 800	8.9	1.8	6.6
1956	5 080	502	5 582	7.2	1.5	5.4
1957	4 734	418	5 152	6.5	1.4	5.0
1958	2 691	250	2 941	3.5	0 8	2.8
1959	3 165	203	3 368	3.9	0.7	3.0

E. *Ravintoloiden anniskeluoikeudet • Restaurangernas utskänkningsrättigheter*

	1955	1956	1957	1958	1959
Ravintoloita, joilla oli • Restauranger med					
Täydelliset anniskeluoikeudet • Fullständiga utskänkningsrättigheter	70	71	77	79	79
Oikeudet anniskella juomia, joiden alkoholipitoisuus oli enint. 25 painoprosenttia • Rättigheter att utskänka drycker om högst 25 viktprocent	15	14	14	12	12
Viinien ja mallasjuomien anniskeluoikeudet • Rättigheter att utskänka vin och maltdrycker	13	12	11	12	14
III veroluokan mallasjuomien anniskeluoikeudet • Rättigheter att utskänka maltdrycker hörande till III skatteklassen	—	—	1	—	—
Kerhoja • Klubbar	21	21	20	18	16
Summa	119	118	123	121	121

196. Elintarvikkeiden ym. keskihinnat vuosina 1938—59
Medelpris på livsförnödenheter m.m. åren 1938—59

Tavaralaji Varuslag	Määrä Kvantitet	1938	1956	1957	1958	1959
		mk				
Maito, kuorimaton • Mjölk, oskummad	l	1.75	30.17	34.08	38.04	40.81
Kuohukerma • Vispgrädde	dl	••	31.50	34.08	35.00	35.33
Voi, meijeri- • Smör, mejeri-	kg	29.75	415.38	511.83	476.17	450.67
Juusto • Ost	„	23.11	354.85	369.67	406.46	415.83
Margariini • Margarin	„	15.08	224.00	279.33	316.00	316.00
Munat, tuoreet • Ägg, färska	„	••	237.46	251.10	267.76	274.29
Perunat: vanhat • Potatis: gammal	„	1.19	21.93	16.86	19.51	22.83
„ uudet • „ ny-	„	1.46	22.84	26.92	27.30	29.07
Porkkanat • Morötter	„	2.43	58.35	40.05	76.86	61.82
Kaali, (valko-) • Kål, (vit-)	„	2.91	57.50	54.41	60.91	65.00
Sipuli • Lök	„	••	106.33	117.50	128.13	117.99
Herneet, kuivatut • Ärter, torkade	„	5.50	80.13	79.58	86.63	106.67
Vehnäjauhot • Vetemjöl	„	5.31	47.00	53.42	74.17	87.46
Ruisjauhot • Rågmjöl	„	3.03	39.00	43.67	54.33	55.67
Kaurasuurimot • Havregryn	„	4.37	67.75	72.00	74.00	84.17
Riisi „ • Ris „	„	6.02	121.72	127.57	143.56	144.00
Manna „ • Manna „	„	6.01	50.00	56.67	75.33	87.33
Makaroonit, pitkät • Makaroner, långa	1/2 kg	••	64.00	68.92	84.13	100.83
Ruisleipä: näkkileipä • Rågbröd: knäckebröd	kg	6.65	77.35	85.75	112.58	121.08
„ pehmeä • „ mjukt	800 g	3.34	36.33	40.58	49.83	52.33
Kahvileipä: yksinkert. pitko • Kaffebröd: enkel längd	400 g	5.40	61.76	71.36	68.34	72.89
Ranskanleipä • Fransktbröd	„	3.38	23.67	26.29	32.67	36.67
Naudanliha, paisti • Nötkött, stek	kg	12.85	333.27	350.50	399.72	334.89
„ keittoliha • „ soppkött	„	10.74	249.34	262.21	370.87	329.96
Jauheliha (ei paistista) • Malet kött (ej av stek)	„	••	279.00	318.64	341.95	310.47
Vasikanliha • Kalvkött	„	16.74	368.82	376.53	445.14	371.55
Sianliha: tuore • Fläsk: färskt	„	16.02	340.10	352.74	322.62	359.96
„ savustettu • „ rökt	„	24.21	541.67	616.67	625.00	629.17
Makkara: Suomi- • Korv: Suomi-	„	15.36	158.33	202.92	210.00	210.00
„ Nakit, I lk. • „ Knackkorvar, I kl.	„	••	305.00	396.46	425.00	425.00
„ Lauantai- • „ Lördags-	„	••	257.50	332.50	352.50	352.50
„ Tee- • „ Te-	„	••	205.83	267.50	285.00	285.00
Kala: tuore, hauki • Fisk: färsk, gädda	„	12.56	270.91	280.33	278.57	268.75
„ „ ahven • „ „ abborre	„	8.63	201.23	213.33	211.66	198.96
„ „ lahna • „ „ braxen	„	9.01	222.98	218.58	219.60	201.85
„ „ silakka • „ „ strömming	„	3.76	112.38	130.45	135.09	108.47
„ suol., silli • „ salt-, sill	„	7.75	61.38	••	164.17	183.33
„ „ silakka • „ „ strömming	„	4.97	81.88	97.50	109.17	108.75
Kahvi, paahdettu • Kaffe, rostat	„	20.08	841.67	1 175.00	1 250.00	1 130.00
Sokeri, pala- • Socker, bit-	„	8.34	105.59	150.75	133.00	133.00
„ kide- • „ kristall-	„	5.86	85.00	128.67	112.00	112.00
Luumut • Plommon	„	7.56	216.00	239.89	263.69	280.52
Appelsiinit • Apelsiner	„	••	••	••	172.36	160.42
Suola, pöytä- [1]) • Salt, bords- [1])	„	0.80	10.38	10.38	51.25	51.92
Kalja • Svagdricka	2 l	3.08	30.42	35.00	40.17	45.00
Saippua, priima • Tvål, prima	kg	6.30	104.58	115.42	150.00	150.00
Mäntysuopa • Tallsåpa	1/2 kg	3.00	40.00	40.00	50.00	50.00
Pesupulveri • Tvättpulver	1/4 kg	2.50	32.00	32.29	48.75	50.00
Pesu, mankeloituna • Tvätt, manglad	kg	3.72	54.93	60.42	64.83	65.67
Halot: koivu- • Ved: björk-	syli	394.93	8 350.00	8 566.67	7 770.83	7 166.67
„ havu- • „ barr-	famn	341.39	7 804.17	7 966.67	7 127.08	6 466.67
Koksi, metallurginen • Koks, metallurgisk	tn	[2])36.67	••	9 020.00	9 963.83	8 375.00
Sähkö: yleistariffi • Elektricitet: normaltariff	kWh	••	5.00	5.00	6.38	7.63
Sähkö: yleistariffi, perusmaksu • Elektricitet: normaltariff, grundavgift	ty.t.e.	••	600.00	600.00	600.00	630.00
Kaasu • Gas	m³	1.30	16.50	16.50	18.38	20.67
Miehen kenkien puolipohjaus ja korot • Halvsulning och klackning av herrkängor	—	37.38	628.75	650.00	747.92	789.58
Miesten kenkien kumikorot, kiinnitettyinä • Gummiklackar för herrkängor, fastsatta	—	10.94	181.67	195.00	215.83	225.83

[1]) Vuoteen 1957 saakka hieno suola irrallisena. [2]) Hl:n hinta. [1]) T.o.m. år 1957 fint salt i lösvikt. [2]) Per hl.

197. Koko maan virallinen elinkustannusindeksi vuosina 1945—59
Officiell levnadskostnadsindex för hela landet åren 1945—59

Vuosi År	Kuukausi • Månad I	II	III	IV	V	VI	VII	VIII	IX	X	XI	XII	Vuotuinen keskimäärä Årsmedeltal
	(Kuluttajan hintaindeksi • Konsumentprisindex)												
	A. 1957 : X—XII = 100												
	Ravinto • Föda												
1958..	100	100	101	103	104	103	103	103	103	102	104	103	103
1959..	103	102	103	102	102	102	103	103	105	106	106	105	103
	Asunto • Bostad												
1958..	102	102	102	102	102	102	102	102	102	103	103	103	102
1959..	103	103	103	101	101	101	101	101	101	108	108	108	104
	Lämpö ja valo • Värme och lyse												
1958..	102	103	103	102	102	102	97	97	96	96	96	96	99
1959..	96	96	96	98	98	97	94	94	93	93	93	93	95
	Vaatetus • Beklädnad												
1958..	101	102	102	103	104	104	104	104	104	104	105	105	103
1959..	105	105	104	104	104	104	105	105	106	106	106	106	105
	Muut menot • Övriga utgifter												
1958..	103	104	104	104	105	105	106	106	106	107	107	108	105
1959..	108	108	108	109	109	109	109	109	110	110	110	110	109
	Kokonaisindeksi • Totalindex												
1958..	102	102	102	103	104	104	103	104	104	104	104	104	103
1959..	104	104	104	104	104	104	104	104	105	107	107	107	105
	B. 1951 : X = 100												
	Ravinto • Föda												
1957..	128	128	128	129	129	130	134	135	136	137	136	136	132
1958..	136	136	137	141	142	141	140	140	140	139	141	141	140
1959..	140	139	140	139	139	139	140	140	143	144	144	143	141
	Asunto • Bostad												
1957..	257	257	257	257	257	257	257	257	257	266	272	272	260
1958..	276	276	276	276	276	276	276	276	276	277	277	277	277
1959..	279	279	279	273	273	273	274	274	274	292	292	292	280
	Lämpö ja valo • Värme och lyse												
1957..	97	97	97	98	97	97	97	101	99	101	104	104	99
1958..	105	106	106	105	105	105	100	100	99	99	99	99	102
1959..	99	99	99	101	101	100	97	97	96	96	96	96	98
	Vaatetus • Beklädnad												
1957..	79	79	79	79	80	80	80	80	80	81	81	81	80
1958..	82	82	82	83	83	84	84	84	84	84	84	84	83
1959..	84	84	84	84	84	84	84	84	85	85	85	85	85
	Muut menot • Övriga utgifter												
1957..	112	112	112	116	117	117	118	118	119	122	123	124	117
1958..	126	127	128	128	129	129	130	130	131	131	131	132	129
1959..	133	133	133	133	133	133	134	134	135	135	135	135	134
	Kokonaisindeksi • Totalindex												
1957..	120	120	120	121	122	122	124	125	126	127	127	128	124
1958..	129	130	130	132	133	132	132	132	132	132	133	133	132
1959..	133	133	133	132	133	133	133	133	134	136	136	136	134

C. 1938 : VIII—1939 : VII = 100

Vuosi / År	Kuukausi • Månad I	II	III	IV	V	VI	VII	VIII	IX	X	XI	XII	Vuotuinen keskimäärä / Årsmedeltal
	Ravinto • Föda												
1956..	1 241	1 312	1 327	1 334	1 369	1 361	1 368	1 378	1 396	1 390	1 506	1 501	1 373
1957..	1 500	1 502	1 509	1 518	1 517	1 531	1 579	1 585	1 601	1 608	1 596	1 597	1 554
1958..	1 605	1 601	1 614	1 654	1 667	1 656	1 643	1 652	1 647	1 640	1 661	1 656	1 641
1959..	1 646	1 639	1 641	1 632	1 635	1 640	1 645	1 644	1 677	1 693	1 695	1 688	1 656
	Asunto • Bostad												
1956..	779	779	779	779	779	779	779	779	779	814	823	823	789
1957..	929	929	929	929	929	929	929	929	929	961	983	983	941
1958..	999	999	999	999	999	999	1 000	1 000	1 000	1 003	1 003	1 003	1 000
1959..	1 009	1 009	1 009	989	989	989	990	990	990	1 057	1 057	1 057	1 011
	Lämpö ja valo • Värme och lyse												
1956..	1 912	1 928	1 938	1 947	1 957	1 978	1 982	1 997	2 019	2 019	2 023	2 022	1 977
1957..	2 029	2 028	2 025	2 032	2 028	2 028	2 028	2 100	2 069	2 109	2 163	2 162	2 067
1958..	2 187	2 199	2 209	2 188	2 189	2 180	2 082	2 077	2 066	2 064	2 061	2 065	2 131
1959..	2 066	2 061	2 062	2 103	2 102	2 084	2 018	2 016	2 004	2 005	2 001	2 000	2 043
	Vaatetus • Beklädnad												
1956..	1 192	1 193	1 199	1 206	1 208	1 209	1 219	1 241	1 259	1 274	1 274	1 276	1 229
1957..	1 276	1 278	1 282	1 283	1 284	1 292	1 292	1 292	1 297	1 300	1 302	1 302	1 290
1958..	1 321	1 325	1 327	1 336	1 348	1 354	1 354	1 354	1 353	1 355	1 361	1 361	1 346
1959..	1 362	1 360	1 357	1 358	1 360	1 360	1 364	1 364	1 377	1 377	1 376	1 377	1 366
	Verot • Skatter												
1956..	1 923	1 923	1 923	1 923	1 923	1 923	1 923	1 923	1 923	2 400	2 400	2 400	2 042
1957..	2 265	2 265	2 265	2 265	2 265	2 265	2 265	2 265	2 265	3 403	3 403	3 403	2 549
1958..	3 403	3 403	3 403	3 403	3 403	3 403	3 403	3 403	3 403	3 403	3 403	3 403	3 403
1959..	3 403	3 403	3 403	3 403	3 403	3 403	3 403	..	..	..	..	..	..
	Muut menot • Övriga utgifter												
1956..	1 150	1 159	1 160	1 162	1 176	1 202	1 214	1 222	1 234	1 241	1 242	1 243	1 200
1957..	1 250	1 249	1 251	1 292	1 301	1 308	1 319	1 322	1 329	1 360	1 369	1 379	1 311
1958..	1 409	1 418	1 424	1 430	1 439	1 442	1 450	1 455	1 457	1 461	1 467	1 473	1 444
1959..	1 483	1 484	1 483	1 488	1 488	1 488	1 491	1 492	1 502	1 506	1 506	1 507	1 493
	Kokonaisindeksi • Totalindex												
1956..	1 105	1 138	1 146	1 150	1 169	1 173	1 180	1 190	1 203	1 229	1 280	1 278	1 187
1957..	1 294	1 295	1 298	1 312	1 314	1 322	1 345	1 351	1 359	1 419	1 422	1 425	1 346
1958..	1 444	1 446	1 453	1 470	1 479	1 477	1 471	1 476	1 474	1 474	1 484	1 484	1 469
1959..	1 485	1 482	1 482	1 478	1 479	1 481	1 482	1 482	1 498	1 518	1 519	1 517	1 492

D. 1914 : I—VI = 100

Vuosi / År	Kuukausi • Månad I	II	III	IV	V	VI	VII	VIII	IX	X	XI	XII	Koko vuosi / Hela året
1945 ..	2 215	2 217	2 222	2 244	2 276	2 635	3 048	3 395	3 530	4 207	4 327	4 385	3 058
1946 ..	4 593	4 590	4 684	4 711	4 743	4 884	5 027	5 055	5 091	5 089	5 067	5 079	4 885
1947 ..	5 110	5 229	5 690	5 926	6 070	6 157	6 463	6 593	6 699	6 865	7 490	7 823	6 343
1948 ..	8 287	8 174	8 267	8 309	8 302	8 397	8 786	8 857	8 818	8 793	8 738	8 667	8 533
1949 ..	8 634	8 469	8 380	8 412	8 422	8 496	8 838	8 779	8 824	8 987	8 953	8 967	8 680
1950 ..	9 042	9 113	9 228	9 294	9 461	10 169	10 141	10 060	10 196	10 445	10 704	10 838	9 891
1951 [1])	11 156	11 201	11 261	11 374	11 449	11 531	11 585	11 777	11 972	11 664	11 691	11 629	11 524
1952 ..	12 043	11 980	11 953	11 898	11 938	11 912	11 922	11 936	11 934	12 117	12 110	12 134	11 990
1953 ..	12 066	12 155	12 156	12 152	12 190	12 135	12 171	12 214	12 214	12 276	12 080	12 013	12 152
1954 ..	12 059	12 059	12 027	12 114	12 101	12 039	12 093	12 135	12 071	12 076	11 345	11 322	11 953
1955 ..	11 382	11 382	11 426	11 495	11 538	11 512	11 524	11 597	11 589	11 643	11 709	11 714	11 542
1956 ..	12 002	12 360	12 448	12 494	12 699	12 734	12 817	12 920	13 068	13 342	12 898	13 881	12 889
1957 ..	14 051	14 062	14 099	14 247	14 268	14 360	14 611	14 672	14 757	15 410	15 442	15 470	14 621
1958 ..	15 679	15 703	15 779	15 964	16 060	16 035	15 978	16 029	16 009	16 008	16 113	16 114	15 956
1959 ..	16 126	16 094	16 097	16 051	16 062	16 079	16 093	16 096	16 272	16 485	16 494	16 469	16 201

[1]) Uusi perusbudjetti. • [1]) Ny basisbudget.

198. Tukkuhintaindeksi vuosina 1950—59
Partiprisindex åren 1950—59

Vuosi ja kuukausi År och månad	Kotimarkkinatavarain yleisindeksi Generalindex för hemmamarknadsvaror	Ryhmäindeksit • Gruppindextal														Erikoisindeksit • Specialindextal						
		Eläinkunnasta saadut elintarvikkeet Animaliska livsmedel	Viljа ja viljatuotteet Spannmål och spannmålsprodukter	Muut kasvikunnasta saadut elintarvikkeet Övriga vegetabiliska livsmedel	Rehut Foderämnen	Lannoitteet Gödningsmedel	Polttoaineet ja voiteluöljyt Bränsle och smörjoljor	Metallit ja metalliteollisuustavarat Metaller och metallindustrivaror	Kivi-, savi- ja lasitavarat Sten-, ler- och glasvaror	Kemiallis-tekniliset tavarat Kemisk-tekniska varor	Vuodat ja nahkatavarat Hudar och lädervaror	Kautsu ja kautsutavarat Kautschuk och kautschukvaror	Kehruuaineet ja kutomatavarat Spånadsämnen och textilvaror	Paperivanuke, pahvi ja paperi Pappersmassa, papp och papper	Puutavarat Trävaror	Kotimaiset tavarat Inhemska varor	Siitä • Därav Maataloustuotteet Lantbruksprodukter	Metsätaloustuotteet Skogshushållningsprodukter	Teollisuustuotteet Industriprodukter	Tuontitavarat Importerade varor	Tuotantohyödykkeet Produktionsförmödenheter	Kulutustavarat Konsumtionsvaror
1959																						
I	2 077	2 235	1 750	2 232	2 213	1 100	2 372	2 066	1 779	2 215	1 600	1 061	1 295	1 818	3 072	2 101	2 161	2 998	1 779	2 024	2 101	2 034
II	2 073	2 186	1 758	2 250	2 235	1 100	2 372	2 059	1 779	2 182	1 636	1 061	1 282	1 818	3 067	2 097	2 154	2 998	1 775	2 020	2 096	2 032
III	2 071	2 167	1 762	2 241	2 245	1 132	2 372	2 047	1 779	2 175	1 694	1 059	1 279	1 818	3 075	2 095	2 149	3 005	1 771	2 020	2 098	2 025
IV	2 081	2 156	1 761	2 221	2 235	1 132	2 373	2 042	1 770	2 235	1 996	1 056	1 285	1 795	3 075	2 106	2 151	3 005	1 788	2 027	2 121	2 012
V	2 080	2 186	1 759	2 199	2 235	1 132	2 332	2 042	1 759	2 136	2 165	1 079	1 274	1 795	3 076	2 112	2 159	3 006	1 795	2 011	2 122	2 007
VI	2 076	2 163	1 766	2 197	2 203	1 132	2 332	2 036	1 759	2 185	2 100	1 078	1 276	1 795	3 077	2 103	2 126	3 007	1 791	2 019	2 118	2 004
VII	2 076	2 195	1 767	2 199	2 226	1 089	2 303	2 040	1 758	2 110	2 109	1 078	1 275	1 795	3 076	2 110	2 166	3 006	1 790	2 002	2 114	2 010
VIII	2 092	2 204	1 763	2 248	2 274	1 108	2 303	2 048	1 758	2 125	2 109	1 118	1 307	1 795	3 075	2 132	2 240	3 005	1 803	2 005	2 127	2 030
IX	2 114	2 268	1 850	2 218	2 299	1 112	2 303	2 058	1 731	2 127	2 108	1 086	1 308	1 795	3 158	2 163	2 261	3 086	1 820	2 008	2 149	2 053
X	2 134	2 265	1 858	2 212	2 310	1 129	2 303	2 072	1 731	2 134	2 125	1 086	1 308	1 795	3 280	2 187	2 251	3 198	1 825	2 020	2 180	2 054
XI	2 141	2 293	1 870	2 214	2 367	1 148	2 303	2 095	1 731	2 129	2 054	1 086	1 309	1 795	3 289	2 201	2 278	3 203	1 838	2 014	2 183	2 069
XII	2 144	2 288	1 873	2 219	2 391	1 164	2 303	2 102	1 731	2 127	2 053	1 087	1 312	1 800	3 288	2 203	2 284	3 202	1 840	2 017	2 186	2 070
Koko vuosi *Hela året*	*2 096*	*2 217*	*1 795*	*2 221*	*2 269*	*1 123*	*2 331*	*2 059*	*1 755*	*2 157*	*1 979*	*1 078*	*1 293*	*1 801*	*3 134*	*2 134*	*2 198*	*3 060*	*1 801*	*2 016*	*2 133*	*2 033*
1958	2 113	2 259	1 668	2 286	2 223	1 045	2 527	2 122	1 781	2 251	1 594	1 066	1 325	1 746	3 163	2 125	2 193	3 106	1 773	2 085	2 144	2 058
1957	1 954	2 248	1 415	2 111	2 119	909	2 934	1 880	1 718	1 888	1 436	957	1 223	1 650	2 846	1 980	2 103	2 947	1 615	1 897	1 978	1 910
1956	1 785	1 963	1 263	1 644	1 730	791	2 747	1 761	1 669	1 713	1 356	955	1 162	1 603	2 856	1 869	1 926	2 975	1 478	1 605	1 873	1 632
1955	1 707	1 732	1 234	1 493	1 675	745	2 298	1 657	1 604	1 607	1 332	821	1 159	1 539	3 005	1 822	1 773	3 040	1 426	1 462	1 828	1 496
1954	1 724	1 793	1 265	1 473	1 628	749	2 226	1 634	1 620	1 567	1 420	749	1 376	1 497	2 927	1 841	1 728	2 941	1 506	1 475	1 847	1 511
1953	1 727	1 897	1 296	1 290	1 635	743	2 518	1 727	1 639	1 731	1 449	796	1 407	1 451	2 747	1 840	1 730	2 857	1 532	1 486	1 850	1 514
1952	1 793	1 855	1 300	1 281	1 757	735	2 957	1 791	1 635	1 983	1 572	936	1 418	1 601	2 860	1 892	1 752	3 056	1 545	1 581	1 944	1 531
1951	1 809	1 644	1 124	1 350	1 817	729	2 778	1 718	1 505	1 846	2 204	1 169	1 607	1 591	2 973	1 886	1 617	3 103	1 561	1 646	1 988	1 499
1950	1 265	1 526	932	1 232	1 217	712	1 573	1 231	1 053	1 305	1 417	719	1 048	1 033	1 604	1 287	1 378	1 664	1 131	1 222	1 268	1 257

199. Rakennuskustannusindeksi vuosina 1957—59
Byggnadskostnadsindex åren 1957—59

1951 = 100

Nimike Littera	Kuukausittain v. 1959 • Månadsvis år 1959												Keskimäärin I medeltal		
	I	II	III	IV	V	VI	VII	VIII	IX	X	XI	XII	1959	1958	1957
Rakennustarvikkeet • Byggnadsvaror	*110*	*110*	*110*	*110*	*110*	*110*	*111*	*111*	*110*	*111*	*111*	*112*	*110*	*112*	*105*
Kiviaineet • Stenmaterial	114	114	114	114	114	114	114	114	113	113	112	112	113	116	109
Puuaineet • Trämaterial	104	104	104	104	104	104	104	104	104	105	107	108	104	[2]) 108	99
Metalliaineet • Metallmaterial	103	103	103	103	104	105	109	109	109	111	111	112	107	106	102
Eristeet ja päällysteet • Isolerings- och beläggningsmaterial	124	124	124	124	125	125	125	124	124	124	124	124	124	123	107
Sivu- ja alaurakat • Sido- och underentreprenader	*120*	*120*	*121*	*121*	*120*	*120*	*121*	*121*	*121*	*121*	*122*	*122*	*121*	*119*	*113*
Työpalkat • Arbetslöner	*122*	*122*	*123*	*125*	*129*	*129*	*131*	*132*	*130*	*130*	*130*	*130*	*128*	*124*	*127*
Ammattityöt • Yrkesarbeten	115	117	117	118	124	124	127	127	125	124	123	124	122	119	122
Puutyö • Träarbete	123	127	124	127	132	132	137	136	136	134	135	133	131	126	131
Muuraus- ja rappaustyö • Murnings- och putsarbete	109	110	110	113	122	122	122	125	123	120	117	121	118	113	120
Armeeraus-, betoni- ja eristystyö • Armerings-, betong- och isoleringsarbete	103	109	112	106	107	107	116	111	109	109	114	105	109	106	109
Pelti- ja kaidetyö • Plåt- och räckarbete	119	110	117	119	121	121	121	120	116	118	115	131	119	132	129
Sekatyöt • Grovarbeten	131	128	130	133	135	135	136	139	137	138	139	137	135	131	134
Tiilien ja laastin kanto • Bärning av mursten och bruk	96	90	96	97	104	104	102	105	98	92	92	94	98	93	96
Miesaputyö • Hjälparbete, manligt	131	129	130	133	133	133	136	138	137	139	139	136	135	133	136
Naisaputyö • Hjälparbete, kvinnligt	139	136	138	141	144	144	144	145	145	147	151	150	144	139	138
Työmaan yleiskulut • Allmänna kostnader på arbetsplatsen	*119*	*119*	*119*	*121*	*121*	*121*	*122*	*122*	*122*	*122*	*122*	*122*	*121*	*120*	*119*
Työnjohto ja sos. menot • Arbetsledning och sociala utgifter	132	132	132	134	136	136	137	138	137	137	138	138	135	131	131
Muut kulut • Övriga kostnader	109	109	109	110	110	110	110	110	109	110	110	110	110	111	109
Kokonaisindeksi ilman erinäisiä kustannuksia [1]) • Totalindex utan vissa kostnader [1])	**117**	**116**	**117**	**118**	**119**	**119**	**120**	**120**	**120**	**120**	**120**	**120**	**119**	**118**	**114**
Asiantuntijapalkkiot • Sakkunnigarvode	*117*	*116*	*117*	*118*	*119*	*119*	*120*	*120*	*120*	*120*	*120*	*120*	*119*	*118*	*114*
Rakennuspääoman korot • Ränta på byggnadskapital	*95*	*95*	*95*	*96*	*97*	*97*	*98*	*98*	*97*	*97*	*98*	*98*	*97*	*96*	*93*
Kokonaisindeksi • Totalindex	**116**	**115**	**116**	**117**	**118**	**118**	**119**	**119**	**119**	**119**	**119**	**119**	**118**	**117**	**113**

[1]) Ilman asiantuntijapalkkioita ja rakennuspääoman korkoja. [2]) Tarkistetut tiedot.
[1]) Utan sakkunnigarvoden och ränta på byggnadskapital. [2]) Kontrollerade uppgifter.

Muist. Indeksin tarkoituksena on mitata kivisten asuinrakennusten kustannusten kehitystä ottaen Helsingin olosuhteet perustaksi.

Anm. Avsikten med indexserien är att mäta utvecklingen av bostadsbyggnadskostnaderna för stenhus med utgångspunkt från förhållandena i Helsingfors.

200. Asuinhuoneistojen keskimääräinen kuukausivuokra vuosina 1939—59
Månadshyra i genomsnitt för bostadslägenheter åren 1939—59

Vuosi / År	Tiedustelukuukausi / Enkätmånad	Keskimääräinen kuukausivuokra • Månadshyra i genomsnitt mk: huoneistoa kohden • per lägenhet: 1 huone / 1 rum	2 huonetta / 2 rum	3 huonetta / 3 rum	4 huonetta / 4 rum	m² kohden • per m²: 1 huone / 1 rum	2 huonetta / 2 rum	3 huonetta / 3 rum	4 huonetta / 4 rum	Indeksiluvut • Indextal (1939 = 100): 1 huone / 1 rum	2 huonetta / 2 rum	3 huonetta / 3 rum	4 huonetta / 4 rum
		Keskuslämmityksellä • Med centralvärme											
		Lämpökustannuksineen • Inkl. uppvärmningskostnader											
1939	IX	585	837	1 175	1 575	••	••	••	••	100	100	100	100
1941	IX	622	915	1 291	1 753	••	••	••	••	106.3	109.3	109.9	111.3
1947	X	987	1 468	2 116	2 796	41	36	33	32	168.7	175.4	180.1	177.5
1947	XI	1 168	1 746	2 460	3 282	46	46	38	37	199.7	208.6	209.4	208.4
1950	X	1 817	2 775	4 136	5 365	72	65	62	60	310.6	331.5	352.0	340.6
1954	X	3 490	5 220	8 176	10 884	145	128	130	122	596.6	623.7	695.8	691.0
1957	X	5 505	8 525	12 558	16 647	221	200	199	192	941.0	1 018.5	1 068.8	1 057.0
1958	IX	6 467	9 949	15 176	19 227	257	236	242	237	1 105.5	1 188.6	1 291.6	1 220.8
1959	IX	7 584	11 008	15 282	19 824	302	269	257	248	1 296.4	1 315.2	1 300.6	1 258.7
		Lämpökustannukset vähennettyinä • Exkl. uppvärmningskostnader											
1939	IX	557	781	1 092	1 464	••	••	••	••	100	100	100	100
1941	IX	594	860	1 207	1 642	••	••	••	••	106.6	110.1	110.5	112.2
1947	XI	758	1 142	1 603	2 153	30	30	25	24	136.1	146.2	146.8	147.1
1950	X	1 378	2 035	3 018	3 814	55	47	45	42	247.4	260.6	276.4	260.5
1954	X	2 796	4 045	6 319	8 271	116	98	100	94	502.0	517.9	578.7	565.0
1957 [1]	X	4 320	6 462	9 067	12 126	174	151	137	133	775.6	827.4	830.3	828.3
1958 [1]	IX	5 177	7 568	11 638	14 341	210	185	184	168	929.4	969.0	1 065.8	979.6
1959	IX	6 456	9 168	12 606	16 230	257	224	212	203	1 159.1	1 173.9	1 154.4	1 108.6
		Ilman keskuslämmitystä • Utan centralvärme											
1939	IX	325	536	783	1 059	••	••	••	••	100	100	100	100
1941	IX	330	560	826	1 129	••	••	••	••	101.5	104.5	105.5	106.6
1947	X—XI	440	705	1 102	1 533	23	20	19	20	135.4	131.5	140.7	144.8
1950	X	780	1 566	2 791	2 483	39	43	57	27	240.0	292.2	356.4	234.5
1954	X	1 641	2 583	4 339	5 838	97	81	122	66	504.9	481.9	554.2	551.3
1957 [1]	X	2 715	3 985	6 465	9 822	139	104	111	106	835.4	743.5	825.7	927.5
1958 [2]	IX	3 444	4 589	7 359	10 731	177	130	117	125	1 059.7	856.2	939.8	1 013.3
1959 [2]	IX	3 625	5 275	7 860	••	184	149	125	••	1 115.4	984.1	1 003.8	••

[1]) Tiedot koskevat vain ennen v. 1949 valmistuneita huoneistoja. [2]) Samoin ennen v. 1940 valmistuneita huoneistoja.
[1]) Uppgifterna avser endast före år 1949 färdigställda lägenheter. [2]) Dito före år 1940 färdigställda lägenheter.

Muist. Keittiö on luettu huoneeksi. • *Anm.* Kök har betraktats som rum.

201. Työnseisaukset vuosina 1954—59 • Arbetsinställelser åren 1954—59

Toimiala Verksamhetsart	Työnseisauksia Arbetsinställelser	Työnantajia Arbetsgivare	Työntekijöitä Arbetare	Työnseisauksia, joihin pääsyynä oli Arbetsinställelser och huvudorsaker därtill					Työnseisausten tulokset Arbetsintällelsernas resultat								Kestämisaika Varaktighet						Menetettyjä työpäiviä Förlorade arbetsdagar
									Sopimus Överenskommelse		Työnantajien ehdot hyväksytty Arbetsgivarnas villkor godkända		Työntekijöiden ehdot hyväksytty Arbetarnas villkor godkända		Ratkaisematta Oavgjort		Päivää Dagar	Työnseisauksia, jotka kestivät Arbetsinställelser, som varade					
																		—5	6—20	21—30	31—65	66—80	
																		päivää • dagar					
1959																							
Rakennustyöt • Byggnadsarbeten	4	135	9 438	—	1	2	—	1	2	9 319	1	86	1	33	—	—	46.5	2	1	—	1	—	261 072
Tierakennustyöt • Vägbyggnadsarb.	1	9	362	—	1	—	—	—	1	362	—	—	—	—	—	—	35	—	—	—	1	—	10 400
Laiturinrak.työt • Kajbyggnadsarb.	1	1	4	—	1	—	—	—	1	4	—	—	—	—	—	—	10	—	1	—	—	—	32
Maalaustyöt • Målning-arbeten	1	1	45	—	—	1	—	—	—	—	1	45	—	—	—	—	11.5	—	1	—	-	—	351
Kivenjalostustyöt • Stenförädlingsarbeten	1	5	23	—	1	—	—	—	1	23	—	—	—	—	—	—	42	—	—	—	1	—	805
Lentoliikenne (tekn. toimihenkilöt) Flygtrafik (tekn. funktionärer)	1	1	63	—	1	—	—	—	1	63	—	—	—	—	—	—	17	—	1	—	—	—	856
Summa	*9*	*152*	*9 935*	-	*5*	*3*	-	*1*	*6*	*9 771*	*2*	*131*	*1*	*33*	—	—	*162*	*2*	*4*	—	*3*	—	*273 516*
Siitä • Därav i																							
Helmi—maaliskuussa • Februari—mars	1	1	4	—	—	—	—	1	1	4	—	—	—	—	—	—	7	—	1	—	—	—	24
Maalis—huhtikuussa • Mars—april	1	1	45	—	—	1	—	—	—	—	1	45	—	—	—	—	11.5	—	1	—	—	—	351
Huhtikuussa • April	1	1	86	—	—	1	—	—	—	—	1	86	—	—	—	—	1.5	1	—	—	—	—	129
Toukokuussa • Maj	1	1	63	—	1	—	—	—	1	63	—	—	—	—	—	—	17	—	1	—	—	—	856
Kesä – heinäkuussa • Juni juli	3	146	9 700	—	3	—	—	—	3	9 700	—	—	—	—	—	—	112	—	—	—	3	—	272 025
Elo—syyskuussa • Augusti – september	1	1	4	—	1	—	—	—	1	4	—	—	—	—	—	—	10	—	1	—	—	—	32
Marraskuussa • November	1	1	33	—	—	1	—	—	—	—	—	—	1	33	—	—	3	1	—	—	—	—	99
1958	12	24	2 392	4	—	5	1	2	2	145	4	451	3	445	3	1 351	68	7	5	—	—	—	7 354
1957 [1]	26	101	7 238	14	3	1	1	7	16	4 895	5	1 283	2	13	3	1 047	240.5	15	8	1	2	—	44 286
1956 [2]	11	92	6 227	6	—	3	—	2	3	5 189	5	377	2	211	1	450	71.5	7	3	1	—	—	14 607
1955 [3]	14	27	4 509	7	—	4	1	2	3	303	7	1 575	3	101	1	2 530	162.5	7	5	—	1	1	23 385
1954	8	39	9 393	6	—	2	—	—	6	9 144	2	249	—	—	—	—	135	3	4	—	—	1	44 173

[1]) Lisäksi elokuvamusiikin alalla päivän kestänyt lakko, joka koski 6 työnantajaa ja 100 työntekijää sekä yksi koko maan käsittävä rakennusalan lakko, josta ei ole saatu erikseen Helsinkiä koskevia tietoja. [2]) Lisäksi yleislakko; ks. alav. 1 siv. 249 v:n 1957 Tilastollisessa vuosikirjassa. [3]) Lisäksi 3 koko maan käsittävää työnseisausta, joista ei ole saatu erikseen Helsinkiä koskevia tietoja; valtion virkailijoiden lakko, postinkantajien lakko ja rakennusalan lakko.

[1]) Dessutom förekom bland filmmusiker en strejk, som varade en dag och berörde 6 arbetsgivare och 100 arbetstagare samt en hela landet omfattande strejk i byggnadsbranschen, om vilken uppgifter ej erhållits särskilt för Helsingfors. [2]) Dessutom generalstrejken; se not 1 på sid. 249 i Statistisk årsbok 1957. [3]) Dessutom förekom 3 hela landet berörande arbetsinställelser om vilka uppgifter ej erhållits särskilt för Helsingfors; statstjänstemännens strejk, postiljonernas strejk och strejken i husbyggnadsbranschen.

202. Eräiden kaupungin viranhaltijoiden kuukausipalkat, palkkaindeksi sekä verojen osuus palkasta vuosina 1931—60

Månadslön, löneindex samt skatternas andel av lönen för några av stadens tjänsteinnehavare åren 1931—60

Viranhaltija Tjänsteinnehavare	Kuukausipalkka [1]) • Månadslön [1])						Reaalipalkkaindeksi [2]) Reallöneindex [2]) III 1960	Palkkaindeksi Löneindex (III 1945 = 100)				Tuloverot [3]) %:na bruttopalkasta Inkomstskatter [3]) i % av bruttolönen					
												I 1931		III 1959		III 1960	
	I 1931	III 1945	III 1950	III 1955	III 1959	III 1960		III 1950	III 1955	III 1959	III 1960	Perheetön Utan familj	Perheellinen [4]) Med familj [4])	Perheetön Utan familj	Perheellinen [4]) Med familj [4])	Perheetön Utan familj	Perheellinen [4]) Med familj [4])
	mk																
Kaupunginjohtaja • Stadsdirektör	15 000	27 720	70 070	128 800	227 140	233 950	98	253	465	819	844	16.1	15.7	32.4	26.3	34.1	27.9
Apul. kaupunginjoht. • Bitr. stadsdirektör	12 000	22 280	59 390	114 200	197 510	203 435	106	267	513	886	913	14.6	14.1	31.0	24.5	32.5	26.0
Kaupungininsinööri • Stadsingenjör	10 000	18 920	49 650	102 530	171 750	176 900	110	262	542	908	935	13.1	12.6	30.4	23.8	31.4	24.7
Kaupunginlääkäri (I) • Stadsläkare (I)	7 500	17 960	46 790	92 000	162 210	167 080	139	261	512	903	930	12.1	11.4	30.0	23.3	30.8	24.1
Kaupunginsihteeri • Stadssekreterare	6 900	15 240	43 940	87 290	143 890	148 210	134	288	573	944	973	11.7	10.9	28.1	21.5	29.7	22.8
Oikeusneuvosmies, vanh. • Justitierådman, äldre	6 350	12 840	38 720	78 550	122 610	126 290	124	302	612	955	984	11.2	10.5	26.9	19.8	28.3	21.3
Kaupunginkamreeri • Stadskamrerare	6 350	12 840	40 030	78 550	116 690	126 290	124	312	612	909	984	11.2	10.5	27.0	19.8	28.3	21.3
Satamakapteeni • Hamnkapten	5 800	11 920	36 350	70 610	95 200	98 060	106	305	592	799	823	10.8	10.0	24.9	17.6	26.1	18.7
Sähkölaitoksen konemestari • Maskinmästare vid elverket	3 600	7 080	25 890	43 820	59 660	61 450	107	366	619	843	868	9.0	8.1	21.6	12.9	22.8	14.0
Rahatoimiston pääkassanhoitaja • Huvudkassör vid drätselkontoret	2 600	5 200	20 790	35 310	54 070	55 690	134	400	679	1 040	1 071	7.7	6.6	21.1	12.1	22.0	12.9
Lastentarhanopettaja • Barnträdgårdslärare	2 100	4 600	18 650	33 470	54 070	55 690	166	405	728	1 175	1 211	7.3	6.0	21.1	12.1	22.0	12.9
Kaup.kansl. kanslisti • Kanslist vid stadsk.	1 900	4 600	19 360	31 740	46 650	48 050	158	421	690	1 014	1 045	7.1	5.7	19.8	10.8	21.0	11.6
Huoltotarkastaja • Vårdinspektör	1 900	4 900	19 360	35 310	54 070	55 690	183	395	721	1 103	1 137	7.1	5.7	21.1	12.1	22.0	12.9
Kirjastoamanuenssi • Biblioteksamanuens	1 900	4 600	18 650	31 740	49 010	50 480	166	405	690	1 065	1 097	7.1	5.7	20.1	10.9	21.3	11.7
Kaupunginkanslian vahtimestari • Vaktmästare vid stadskansliet	1 700	4 284	17 230	28 640	42 270	43 540	160	402	669	987	1 016	6.9	5.5	19.0	10.6	20.2	11.3
Satamavalvoja • Hamnövervakare	1 500	3 952	17 230	30 130	42 270	43 540	182	436	762	1 070	1 102	6.5	4.6	19.0	10.6	20.2	11.3
Palomies • Brandman	1 700	4 120	16 630	28 640	42 270	43 540	160	404	695	1 026	1 057	6.9	5.5	19.0	10.6	20.2	11.3
Sairaanhoitaja • Sjuksköterska	1 500	3 570	16 630	27 140	42 270	43 540	182	466	760	1 184	1 220	6.5	4.6	19.0	10.6	20.2	11.3
Sairaala-apulainen • Sjukhusbiträde	800	2 310	11 160	18 860	30 280	31 190	244	483	816	1 311	1 350	3.8	1.5	16.6	9.2	17.8	10.1

[1]) Ilman ikäkorotuksia; myös taannehtivasti maksetut kuukausipalkat. [2]) Bruttopalkka jaettuna koko maan elinkustannusindeksillä 1 598.4 (vertailuaika v. 1931 = 100). [3]) V. 1931 laskettu lopullinen vero, v. 1959—60 verokirjan mukainen pidätys. [4]) 3 lasta.

[1]) Exkl. ålderstillägg; inkl. retroaktivt betalad lön. [2]) Bruttolönen dividerad med levnadskostnadsindex för hela landet 1 598.4 (basår 1931 = 100). [3]) För år 1931 beräknad slutlig skatt, för åren 1959—60 enligt skattebok innehållet belopp. [4]) Med 3 barn.

203. Kaupunkiin työsopimussuhteessa olevat kuukausi-
Personer med månadslön i arbetsavtalsför-

	Vuosi ja hallintohaara År och förvaltningsgren	Kuukausipalkan suuruus mk Enintään Högst 34 000	34 500—43 000	43 500—53 000	53 500—63 000
	1959				
1	Yleinen kunnallishallinto • Allmän kommunalförvaltning	23	19	3	3
2	Oikeus- ja järjestystoimi • Rätts- och ordningsväsendet	4	10	—	—
3	Palotoimi • Brandväsendet	2	4	—	—
4	Terveydenhoito • Hälsovården	42	—	—	—
5	Sairaanhoito • Sjukvården	30	5	—	1
6	Huoltotoimi • Vårdväsendet	41	16	2	—
7	Lastensuojelu • Barnskyddet	65	7	—	—
8	Erinäiset sosiaaliset tehtävät • Särskilda sociala uppgifter	78	19	10	3
9	Opetustoimi • Undervisningsväsendet	356	43	3	1
10	Sivistystoimi • Bildningsväsendet	9	2	—	—
11	Kiinteistöt • Fastigheterna	202	49	34	15
12	Yleiset työt • Allmänna arbeten	13	13	14	136
13	Liikennelaitos • Trafikverket	9	2	1	6
14	Satamat • Hamnarna	21	20	48	40
15	Teurastamo • Slakthuset	—	—	—	1
16	Teollisuuslaitokset • Industriverken	53	62	27	52
17	Puutavara- ja polttoainetoimisto • Trävaru- och bränslekont.	1	2	3	5
18	*Summa*	*949*	*273*	*145*	*263*

204. Kaupungin virat vuosina 1931—59

A. Hallintohaaran mukaan

	Hallintohaara Förvaltningsgren	Virat [1] 1931/I	1941/I	1951/V M.	1951/V N. Kv.	1951/V Summa	1958/I M.	1958/I N. Kv.	1958/I Avoinna Vakanta	1958/I Summa
1	Yleinen kunnallishallinto • Allmän kommunalförvaltning	423	546	548	511	1 059	205	300	25	530
2	Oikeus- ja järjestystoimi • Rätts- och ordningsväsendet						312	123	2	437
3	Palotoimi • Brandväsendet	126	163	299	4	303	292	4	—	296
4	Terveydenhoito • Hälsovården	163	229	110	322	432	90	365	9	464
5	Sairaanhoito • Sjukvården	982	1 384	377	1 748	2 125	474	2 498	79	3 051
6	Huoltotoimi • Vårdväsendet	277	475	142	436	578	174	900	12	1 086
7	Lastensuojelu • Barnskyddet	166	182	51	259	310	54	302	5	361
8	Erinäiset sosiaaliset tehtävät • Särskilda sociala uppgifter	99	245	83	169	252	104	139	5	248
9	Opetustoimi • Undervisningsväsendet	763	1 185	500	1 590	2 090	614	1 718	30	2 362
10	Sivistystoimi • Bildningsväsendet						119	155	1	275
11	Kiinteistöt • Fastigheterna	128	250	172	130	302	140	80	14	234
12	Yleiset työt • Allmänna arbeten	141	349	310	78	388	248	78	19	345
13	Liikennelaitos • Trafikverket	—	—	1 005	1 296	2 301	1 545	1 321	95	2 961
14	Satamat • Hamnarna	99	140	493	79	572	491	82	21	594
15	Teurastamo • Slakthuset	—	53	57	11	68	57	11	7	75
16	Teollisuuslaitokset • Industriverken	370	485	380	205	585	402	179	41	622
17	Summa	3 737	5 686	4 527	6 838	11 365	5 321	8 255	365	13 941

[1]) Vuoteen 1951 saakka sisältyvät lukuihin avoinna olevat virat, ainoastaan mikäli virkaa hoiti viransijainen.

palkkaiset henkilöt toukokuussa 1959
hållande till staden i maj 1959

Med en månadslön av mk					Kaikkiaan • Samtliga			Maksetut palkat • Utbetalade löner 1 000 mk			
63 500—73 000	73 500—83 000	83 500—93 000	93 500—103 000	Vähintään Minst 103 500	M.	N. Kv.	Summa	M.	N. Kv.	Summa	
2	2	1	2	5	32	28	60	1 896	919	2 815	1
—	—	—	—	—	1	13	14	31	420	451	2
—	—	—	—	—	5	1	6	194	20	214	3
—	—	—	—	—	—	42	42	—	697	697	4
—	—	—	—	—	8	28	36	252	812	1 064	5
—	—	—	—	—	16	43	59	608	1 249	1 857	6
—	—	—	—	—	2	70	72	48	1 596	1 644	7
1	—	—	—	—	22	89	111	730	2 776	3 506	8
3	—	—	—	—	—	406	406	—	10 727	10 727	9
—	—	—	—	—	—	11	11	—	328	328	10
2	4	6	2	6	85	235	320	4 367	6 228	10 595	11
23	19	8	2	3	205	26	231	12 441	941	13 382	12
3	1	1	1	4	19	9	28	1 419	265	1 684	13
3	3	2	—	1	121	17	138	6 247	517	6 764	14
—	—	—	—	—	1	—	1	57	—	57	15
27	14	8	7	4	149	105	254	9 368	3 502	12 870	16
2	—	—	1	1	8	7	15	600	307	907	17
66	*43*	*26*	*15*	*24*	*674*	*1 130*	*1 804*	*38 258*	*31 304*	*69 562*	18

Stadens tjänster 1931—59

Efter förvaltningsgren

Tjänster [1] 1959/V				Maksetut palkat Utbetalade löner 1 000 mk					
				1931/I	1941/I	1951/V	1958/I	1959/V	
M.	N. Kv.	Avoinna Vakanta	Summa						
209	305	24	538	1 238	1 923	39 418	31 635	35 650	1
295	115	5	415				26 520	28 591	2
293	4	—	297	279	464	9 705	14 701	16 359	3
103	424	6	533	394	704	14 110	25 035	34 238	4
504	2 728	53	3 285	1 602	2 734	58 856	125 049	154 611	5
168	949	14	1 131	477	1 141	16 238	43 198	51 654	6
55	308	2	365	317	418	8 376	16 222	18 874	7
101	142	6	249	93	469	6 082	11 794	13 210	8
605	1 637	90	2 332	2 066	3 489	70 725	138 660	146 818	9
116	158	1	275				14 860	16 865	10
144	86	10	240	261	594	9 198	13 245	16 023	11
252	77	16	345	390	1 305	17 057	22 444	25 316	12
1 524	1 267	175	2 966	—	—	69 851	122 539	134 559	13
505	82	24	611	211	402	18 918	28 976	32 833	14
54	11	10	75	—	152	2 314	3 497	3 761	15
418	184	52	654	961	1 477	22 367	34 906	40 187	16
5 346	8 477	488	14 311	8 289	15 272	363 215	673 281	769 549	17

[1]) T.o.m. år 1951 ingår vakanta tjänster, blott ifall de sköttes av vikarie.

	Virasto • Ämbetsverk	Vakinaiset virat palkkaluokassa • Ordinarie tjänster i löneklassen 1-6	7	8	9	10	11	12	13	14	15	16	17	18	19	20	21	22
1	Revisiovirasto • Revisionskontoret	—	—	—	—	—	—	1	1	—	—	16	1	—	—	—	—	—
2	Kaupunginhallitus ja -kanslia • Stadsstyrelsen och -kansliet	—	—	—	—	—	3	9	—	6	5	1	3	1	2	—	—	—
3	Kaupunginhallituksen asiamiestoimisto • Stadsstyrelsens ombudsmannabyrå	—	—	—	—	—	—	1	—	2	—	—	1	—	—	—	—	—
4	Rahatoimisto • Drätselkontoret	2	—	—	—	—	3	53	3	22	7	2	9	—	1	2	—	7
5	Tilastotoimisto • Statistiska byrån	—	—	—	—	—	11	19	1	5	—	1	2	2	—	—	—	—
6	Hankintatoimisto • Anskaffningsbyrån	—	—	—	—	—	5	4	—	2	4	—	—	—	—	—	—	—
7	Verovirasto • Skatteverket	—	—	—	—	—	3	13	5	12	3	1	1	19	—	—	—	—
8	Palkkalautakunnan toim. • Lönenämnd. byrå	—	—	—	—	—	1	3	—	1	—	—	2	—	—	—	1	—
9	Maistraatti • Magistraten	—	—	—	—	—	—	5	—	2	—	2	12	1	2	—	—	—
10	Ulosottovirasto • Exekutionsverket	—	—	—	—	—	10	17	23	16	11	14	4	12	—	17	1	4
11	Rakennustarkastustoimisto • Byggnadsinspektionskontoret	—	—	—	—	—	—	2	—	—	—	1	—	1	—	—	—	4
12	Raastuvanoikeus ja arkisto • Rådstuvurätten och arkivet	—	—	—	—	—	—	12	2	1	—	11	26	24	—	—	—	1
13	Kaupunginviskaalinvirasto • Stadsfiskalsämb.	—	—	—	—	—	—	1	—	—	—	1	—	—	—	—	—	—
14	Palolaitos • Brandverket	—	—	—	—	—	1	1	—	—	114	110	—	32	2	3	3	1
15	Terveydenhoitovirasto • Hälsovårdsverket	1	10	3	6	2	3	40	5	14	8	16	10	15	24	191	22	7
16	Sairaalavirasto • Sjukhusverket	1	—	—	—	—	—	4	1	2	1	—	1	—	—	1	—	—
17	Marian sairaala • Maria sjukhus	—	—	136	14	2	17	81	19	5	134	6	2	38	—	14	2	—
18	Auroran sairaala • Aurorasjukhuset	—	—	107	10	3	10	55	108	2	139	11	7	32	1	19	3	—
19	Kivelän sairaala [1] • Stengårds sjukhus [1]	—	—	156	13	1	8	71	6	6	145	10	6	38	—	12	2	—
20	Hesperian sairaala [1] • Hesperia sjukhus [1]	—	—	38	—	—	3	4	2	77	26	26	1	17	—	8	—	1
21	Nummelan sairaala • Nummela sjukhus	—	—	—	—	—	—	—	—	—	—	—	—	—	—	—	—	—
22	Nikkilän sairaala • Nickby sjukhus	—	1	132	13	4	3	17	3	176	45	64	9	44	2	10	4	1
23	Psykiatriset huoltolaitokset • Psykiatriska vårdanstalterna	—	—	6	—	—	1	1	1	6	5	—	—	7	—	5	2	—
24	Laakson sairaala • Dals sjukhus	—	—	107	13	2	—	33	7	1	65	6	1	18	—	5	2	1
25	Tuberkuloositoimisto • Tuberkulosbyrån	—	8	6	—	—	2	3	1	—	8	1	—	6	—	3	—	1
26	Malmin sairaala • Malms sjukhus	—	—	44	7	3	4	40	9	3	36	2	3	16	—	7	—	1
27	Huoltovirasto • Vårdverket	—	1	—	—	—	107	58	6	24	2	9	—	3	—	82	3	7
28	Koskelan sairaskoti • Forsby sjukhem	1	—	159	7	4	2	17	129	22	44	12	2	31	1	4	3	—
29	Kustaankartanon vanhainkoti • Gustafsgårds åldringshem	—	—	87	1	4	2	11	27	1	25	5	—	16	—	2	2	—
30	Muut huoltolaitokset • Övriga vårdanstalter	—	—	—	2	2	2	3	1	2	15	4	3	2	7	—	1	—
31	Lastensuojeluvirasto • Barnskyddsverket	—	34	16	11	1	9	14	91	14	7	6	8	12	5	31	5	1
32	Työnvälitystoimisto • Arbetsförmedlingsbyrån	—	—	—	—	1	—	3	1	1	1	17	—	10	—	—	—	1
33	Elintarvikekeskus • Livsmedelscentralen	—	—	20	11	14	8	3	8	2	7	2	6	—	1	1	—	—
34	Suomenkiel. kansakoulut • Finska folkskolorna	—	107	—	1	—	2	7	45	18	12	1	—	—	—	—	—	—
35	Ruotsinkiel. kansakoulut • Svenska folkskol.	—	29	—	—	—	—	4	12	1	4	—	—	—	—	—	—	—
36	Työväenopistot • Arbetarinstituten	—	—	—	—	—	—	—	3	—	—	—	1	1	—	—	—	—
37	Ammattiopetuslaitokset • Yrkesundervisningsanstalterna	2	1	2	5	—	1	5	2	1	3	—	1	—	—	8	95	3
38	Lastentarhat • Barnträdgårdarna	—	55	63	15	—	1	4	49	5	—	—	1	—	13	213	20	47
39	Kaupunginkirjasto • Stadsbiblioteket	4	11	—	—	26	7	6	3	—	—	1	—	74	—	4	22	—
40	Musiikkilautakunta ja kaupunginorkesteri • Musiknämnden och stadsorkestern	—	—	—	—	—	—	1	—	2	—	—	—	—	—	2	36	26
41	Kiinteistövirasto • Fastighetskontoret	12	—	1	1	2	6	25	33	16	7	7	9	3	3	16	2	8
42	Rakennusvirasto • Byggnadskontoret	1	—	—	—	—	21	28	2	10	1	8	7	5	5	50	23	33
43	Liikennelaitos • Trafikverket	—	—	—	—	—	—	—	—	—	—	—	—	—	—	—	—	—
44	Satamalaitos • Hamnverket	6	1	—	—	—	8	7	10	71	66	7	7	15	15	17	7	12
45	Teurastamo • Slakthuset	—	2	—	—	—	3	6	6	20	12	4	1	—	1	—	—	2
46	Teollisuuslaitosten lautakunta ja kanslia • Industriverksnämnden o. kansliet	—	—	—	4	—	21	38	41	26	—	6	6	6	2	1	—	—
47	Vesilaitos • Vattenverket	—	—	—	—	—	5	9	—	13	—	1	19	11	5	1	1	9
48	Kaasulaitos • Gasverket	—	—	—	—	—	9	17	—	10	2	1	3	1	4	5	2	3
49	Sähkölaitos • Elverket	—	—	—	—	—	11	5	7	6	3	2	9	—	25	4	27	47
50	Muut • Övriga	—	3	—	—	—	3	7	19	4	7	2	1	4	3	11	—	2
51	Kaikkiaan • Samtliga	30	263	1 083	134	71	316	768	692	630	974	397	185	517	124	749	291	230

	23	24	25	26	27	28	29	30	31	32	33	34	35	36	37	38	39	40	41	42	Kaikkiaan • Samtliga M.	N. Kv.	Avoinna Vakanta	Summa
1	—	—	—	—	6	—	—	—	5	—	—	1	—	—	1	—	—	—	—	—	10	22	—	32
2	1	—	—	—	1	1	—	6	—	1	1	—	—	6	—	—	1	—	—	—	[2]) 25	25	3	[2]) 53
3	—	—	—	—	—	2	—	—	—	1	—	—	—	1	—	1	—	—	—	—	6	3	—	9
4	—	—	1	1	—	4	—	2	—	—	—	—	—	1	—	—	—	—	—	—	22	96	2	120
5	—	2	—	2	—	2	2	—	—	—	—	1	—	—	—	—	—	—	—	—	8	42	—	50
6	—	2	—	—	—	2	—	—	—	—	1	—	—	—	—	—	—	—	—	—	5	15	—	20
7	—	—	—	—	—	—	1	1	—	1	1	—	—	1	—	—	—	—	—	—	8	52	2	62
8	—	—	—	—	1	—	—	1	—	1	—	—	—	—	1	—	—	—	—	—	5	7	—	12
9	—	2	2	—	1	—	—	1	1	—	—	—	—	—	—	1	—	—	—	—	24	8	—	32
10	1	4	1	1	2	—	—	1	—	—	—	—	—	1	—	—	—	—	—	—	87	53	—	140
11	—	1	—	2	—	5	—	3	—	—	2	—	—	1	—	—	—	—	—	—	18	4	—	22
12	—	—	—	1	—	—	—	26	—	—	—	—	—	22	—	1	—	—	—	—	105	21	1	127
13	—	—	—	—	—	—	—	10	—	1	—	—	—	—	—	—	—	—	—	—	11	2	—	13
14	—	1	—	5	3	—	1	—	—	—	1	—	—	—	—	—	—	—	—	—	274	4	—	278
15	4	2	9	3	—	10	2	13	5	1	3	—	—	3	—	—	—	—	1	—	83	347	3	433
16	—	—	—	—	—	—	2	—	—	—	—	—	—	—	—	1	—	—	—	—	4	10	—	14
17	1	—	17	1	—	4	4	—	4	—	—	1	—	—	—	—	—	—	—	—	83	414	5	502
18	1	—	22	1	—	5	4	—	6	—	—	1	—	—	—	—	—	—	—	—	71	474	2	547
19	1	—	22	—	1	5	3	1	5	—	—	1	—	—	—	—	—	—	—	—	79	425	9	513
20	—	2	11	—	—	1	3	—	—	—	—	1	—	—	—	—	—	—	—	—	36	181	4	221
21	—	—	—	—	—	—	—	—	—	—	—	—	—	—	—	—	—	—	—	—	—	—	—	—
22	1	—	2	—	1	—	7	—	—	3	—	1	—	1	—	—	—	—	—	—	115	424	5	544
23	—	—	—	—	—	—	2	—	—	—	—	1	—	—	—	—	—	—	—	—	3	34	—	37
24	—	—	—	3	1	—	—	—	—	2	—	—	—	1	—	—	—	—	—	—	31	236	1	268
25	—	—	—	2	—	—	3	—	—	—	—	1	—	—	—	—	—	—	—	—	6	38	1	45
26	—	—	8	—	—	3	1	—	1	—	1	—	—	—	—	—	—	—	—	—	20	154	15	189
27	1	—	5	—	—	1	—	4	1	—	2	—	—	—	—	1	—	—	—	—	58	259	—	317
28	1	—	—	—	1	2	1	—	1	1	—	—	—	—	—	—	—	—	—	—	46	391	8	445
29	1	—	—	1	—	—	1	—	—	—	—	—	—	—	—	—	—	—	—	—	23	161	2	186
30	—	—	1	—	—	1	—	1	—	—	—	—	—	—	—	—	—	—	—	—	26	20	1	47
31	5	10	4	1	—	1	3	2	3	—	—	—	—	—	1	—	—	—	—	—	44	249	2	295
32	4	8	3	—	—	—	1	2	—	1	—	—	—	—	—	—	—	—	—	—	22	32	—	54
33	—	1	—	—	—	1	—	—	—	—	—	1	—	—	—	—	—	—	—	—	16	66	4	86
34	1	—	—	—	—	1	—	—	—	2	—	1	—	—	—	—	—	—	—	—	[3]) 428	[4]) 872	[5]) 76	[6]) 1 376
35	—	—	2	—	—	—	—	—	1	—	1	—	—	—	—	—	—	—	—	—	[7]) 57	[8]) 159	1	[9]) 217
36	—	—	—	—	1	—	—	—	—	1	—	—	—	—	—	—	—	—	—	—	6	1	—	7
37	—	—	5	24	—	—	1	—	—	1	—	—	—	—	—	—	—	—	—	—	96	62	2	160
38	—	3	—	—	—	1	—	—	—	—	—	—	—	—	—	—	—	—	—	—	—	485	5	490
39	6	—	1	1	—	1	2	—	—	—	—	1	—	—	—	—	—	—	—	—	25	145	—	170
40	8	7	2	—	1	—	1	—	—	—	—	—	—	—	—	—	—	—	—	—	81	4	1	86
41	1	13	5	5	1	6	9	10	—	4	6	3	4	2	1	—	1	—	—	—	134	80	8	222
42	5	30	5	20	10	6	2	11	4	6	21	2	6	—	2	—	—	—	—	1	245	67	13	325
43	—	—	—	—	2	—	—	1	—	5	3	—	—	—	—	3	—	—	—	—	14	—	—	14
44	1	15	—	6	3	1	4	4	2	3	3	1	1	1	1	—	—	1	—	—	221	68	7	296
45	1	—	—	—	—	—	1	—	3	—	1	—	—	1	—	—	—	—	—	—	46	11	7	64
46	1	2	—	—	—	2	—	1	—	1	—	—	—	—	—	—	—	—	—	—	47	96	15	158
47	—	12	4	4	—	—	—	4	1	1	2	1	1	—	—	—	—	1	—	—	88	16	1	105
48	4	7	8	3	—	1	—	1	2	3	—	—	2	—	—	—	—	1	—	—	50	29	10	89
49	18	16	19	11	7	3	3	4	3	5	4	2	1	—	—	—	—	—	1	—	199	24	20	243
50	—	2	1	1	1	5	4	—	2	—	1	—	—	—	—	—	—	—	—	—	43	39	1	83
51	68	142	160	99	44	77	68	110	50	45	54	21	15	42	7	8	2	3	2	1	3 154	6 427	237	9 818

[1]) Kivelän ja Hesperian sairaaloiden 245 yhteistä virkaa, joista 231 vakinaista ja 14 tilapäistä, sisältyy Kivelän sairaalan virkoihin. [2]) Kaupunginjohtaja ja 4 apulaiskaupunginjohtajaa ml. [3]) 350 kansak.op. ml. [4]) Samoin 756. [5]) 72 kansak.op. virkaa ml. [6]) Samoin 1 178. [7]) 38 kansak.op. ml. [8]) Samoin 125. [9]) Samoin 163.

[1]) De gemensamma 245 tjänsterna vid Stengårds och Hesperia sjukhus, av vilka 231 ordinarie och 14 tillfälliga ingår i tjänsterna vid Stengårds sjukhus. [2]) Inkl. stadsdirektören och 4 bitr. stadsdirektörer. [3]) Inkl. 350 folksk.lär. [4]) D:o 756. [5]) Inkl. 72 folksk.lär. tjänster. [6]) D:o 1 178. [7]) Inkl. 38 folsk.lär. [8]) D:o 125. [9]) D:o 163.

Jatkoa • Fortsättning

Jatkoa • Fortsättning

	Virasto Ämbetsverk	Tilapäiset virat • Tillfälliga palkkaluokassa • löneklassen 1—5	6—10	11—15	16—20	21—25	26—30	31—35	36—42	Kaikkiaan • Samtliga tjänster i Kaikkiaan • Samtliga M.	N. Kv.	Avoinna Vakanta	Summa	Sopimus- ja palkkiovirat Avtals- och arvodestjänster M	N. Kv.	Avoinna Vakanta	Summa	Kaikki virat Samtliga tjänster M.	N. Kv.	Avoinna Vakanta	Summa	Maksetut palkat Utbetalade löner 1 000 mk M.	N. Kv.	Summa	
1	Revisiovirasto • Revisionskontoret	—	—	1	3	—	1	1	—	2	3	1	6	—	—	—	—	12	25	1	38	1 221	1 598	2 819	1
2	Kaupunginhallitus ja -kanslia • Stadsstyrelsen och -kansliet	—	—	7	1	2	6	3	—	10	5	4	19	1	—	—	1	[2]) 36	30	7	[2]) 73	4 183	1 478	5 661	2
3	Kaupunginhallituksen asiamiestoimisto • Stadsstyrelsens ombudsmannabyrå	—	—	1	—	—	—	1	—	1	1	—	2	—	—	—	—	7	4	—	11	803	177	980	3
4	Rahatoimisto • Drätselkontoret	—	—	22	1	—	1	—	—	4	20	—	24	—	—	—	—	26	116	2	144	1 806	5 747	7 553	4
5	Tilastotoimisto • Statistiska byrån	—	—	—	—	—	—	—	—	—	—	—	—	—	—	—	—	8	42	—	50	660	2 111	2 771	5
6	Hankintatoimisto • Anskaffningsbyrån	—	—	3	—	—	—	—	—	—	3	—	3	—	—	—	—	5	18	—	23	502	776	1 278	6
7	Verovirasto • Skatteverket	—	—	2	8	56	42	6	—	97	6	11	114	—	—	—	—	105	58	13	176	9 740	3 157	12 897	7
8	Palkkalautakunnan toimisto • Lönenämndens byrå	—	—	2	—	—	1	1	—	1	2	1	4	—	—	—	—	6	9	1	16	701	427	1 128	8
9	Maistraatti • Magistraten	—	—	4	—	—	—	—	—	—	4	—	4	1	—	—	1	25	12	—	37	1 786	552	2 338	9
10	Ulosottovirasto • Exekutionsverket	—	—	20	8	1	—	—	—	17	12	—	29	—	—	—	—	104	65	—	169	6 304	3 141	9 445	10
11	Rakennustarkastustoimisto • Byggnadsinspektionskontoret	—	—	1	—	—	1	—	—	1	1	—	2	1	1	—	2	20	6	—	26	1 922	368	2 290	11
12	Raastuvanoikeus ja arkisto • Rådstuvurätten och arkivet	—	—	—	6	—	3	—	1	9	1	—	10	—	—	—	—	114	22	1	137	10 680	1 508	12 188	12
13	Kaupunginviskaalinvirasto • Stadsfiskalsämbetet	—	—	—	—	—	2	—	—	2	—	—	2	14	—	—	14	27	2	—	29	1 501	87	1 588	13
14	Palolaitos • Brandverket	—	—	18	—	—	—	—	—	18	—	—	18	1	—	—	1	293	4	—	297	16 164	195	16 359	14
15	Terveydenhoitovirasto • Hälsovårdsverket	—	7	18	55	6	6	—	—	14	75	3	92	6	2	—	8	103	424	6	533	7 731	26 507	34 238	15
16	Sairaalavirasto • Sjukhusverket	—	—	4	4	1	2	—	—	2	9	—	11	1	—	—	1	7	19	—	26	645	968	1 613	16
17	Marian sairaala • Maria sjukhus	—	8	32	2	6	—	—	—	6	40	2	48	—	—	—	—	89	454	7	550	5 548	19 736	25 284	17
18	Auroran sairaala • Aurorasjukhuset	—	42	109	9	5	—	—	—	16	148	1	165	1	—	—	1	88	622	3	713	5 522	28 193	33 715	18
19	Kivelän sairaala [1]) • Stengårds sjukhus [1])	—	10	11	—	—	—	—	—	4	17	—	21	—	—	—	—	83	442	9	534	5 338	19 604	24 942	19
20	Hesperian sairaala [1]) • Hesperia sjukhus [1])	—	—	10	2	—	1	—	—	1	11	1	13	—	—	—	—	37	192	5	234	2 242	9 162	11 404	20
21	Nummelan sairaala • Nummela sjukhus	—	29	43	15	2	—	1	—	16	70	4	90	—	—	—	—	16	70	4	90	844	2 790	3 634	21
22	Nikkilän sairaala • Nickby sjukhus	—	3	1	2	—	—	—	—	3	3	—	6	3	—	—	3	121	427	5	553	6 773	19 993	26 766	22
23	Psykiatriset huoltolaitokset • Psykiatriska vårdanstalterna	—	4	2	3	—	—	—	—	—	7	2	9	—	—	—	—	3	41	2	46	292	2 065	2 357	23
24	Laakson sairaala • Dals sjukhus	—	2	5	1	—	1	—	—	—	8	1	9	1	1	—	2	32	245	2	279	1 990	10 804	12 794	24
25	Tuberkuloositoimisto • Tuberkulosbyrån	—	—	1	1	—	—	—	—	1	1	—	2	—	—	—	—	7	39	1	47	697	1 892	2 589	25
26	Malmin sairaala • Malms sjukhus	—	—	6	—	—	1	—	—	1	6	—	7	—	—	—	—	21	160	15	196	1 527	6 972	8 499	26
27	Huoltovirasto • Vårdverket	—	—	34	12	2	—	—	—	2	46	—	48	—	—	—	—	60	305	—	365	3 852	15 008	18 860	27
28	Koskelan sairaskoti • Forsby sjukhem	—	5	46	—	4	—	—	—	4	49	2	55	1	—	—	1	51	440	10	501	2 943	18 340	21 283	28
29	Kustaankartanon vanhainkoti • Gustafsgårds åldringshem	—	16	8	4	—	1	—	—	7	21	1	29	1	—	—	1	31	182	3	216	1 535	7 296	8 831	29
30	Muut huoltolaitokset • Övriga vårdanstalter	—	—	1	1	—	—	—	—	—	2	—	2	—	—	—	—	26	22	1	49	1 539	1 141	2 680	30
31	Lastensuojeluvirasto • Barnskyddsverket	—	8	27	25	8	1	1	—	11	59	—	70	—	—	—	—	55	308	2	365	3 604	15 270	18 874	31
32	Työnvälitystoimisto • Arbetsförmedlingsbyrån	—	—	3	6	4	—	—	—	4	9	—	13	1	—	—	1	27	41	—	68	1 977	2 272	4 249	32
33	Elintarvikekeskus • Livsmedelscentralen	—	—	1	1	—	—	—	—	—	2	—	2	—	1	—	1	16	69	4	89	978	2 876	3 854	33
34	Suomenkieliset kansakoulut • Finska folkskolorna	—	2	6	—	—	—	—	—	2	3	3	8	—	—	—	—	[3]) 430	[4]) 875	[5]) 79	[6]) 1 384	31 143	59 581	90 724	34
35	Ruotsinkieliset kansakoulut • Svenska folkskolorna	—	—	1	—	—	—	—	—	—	1	—	1	2	2	—	4	[7]) 59	[8]) 162	1	[9]) 222	4 220	10 822	15 042	35
36	Työväenopistot • Arbetarinstituten	—	—	—	—	—	—	—	—	—	—	—	—	2	4	—	6	8	5	—	13	453	166	619	36
37	Ammattioppilaitokset • Yrkesundervisningsanstalterna	—	3	1	1	16	3	—	—	11	11	2	24	1	—	—	1	108	73	4	185	7 656	4 312	11 968	37
38	Lastentarhat • Barnträdgårdarna	—	13	19	5	—	—	—	—	—	36	1	37	—	1	—	1	—	522	6	528	—	28 465	28 465	38
39	Kaupunginkirjasto • Stadsbiblioteket	—	2	9	—	1	—	—	—	7	5	—	12	1	—	—	1	33	150	—	183	1 811	8 567	10 378	39
40	Musiikkilautakunta ja kaupunginorkesteri • Musiknämnden och stadsorkestern	—	—	—	—	—	—	—	—	—	—	—	—	2	—	—	2	83	4	1	88	6 020	237	6 257	40
41	Kiinteistövirasto • Fastighetskontoret	—	—	7	4	3	3	1	—	10	6	2	18	—	—	—	—	144	86	10	240	11 474	4 549	16 023	41
42	Rakennusvirasto • Byggnadskontoret	—	1	12	—	3	2	2	—	7	10	3	20	—	—	—	—	252	77	16	345	21 226	4 090	25 316	42
43	Liikennelaitos • Trafikverket	—	2	1 954	909	62	18	6	—	1 509	1 267	175	2 951	1	—	—	1	1 524	1 267	175	2 966	81 283	53 276	134 559	43
44	Satamalaitos • Hamnverket	—	—	173	141	1	—	—	—	284	14	17	315	—	—	—	—	505	82	24	611	28 923	3 910	32 833	44
45	Teurastamo • Slakthuset	—	—	6	3	1	—	—	—	7	—	3	10	1	—	—	1	54	11	10	75	3 184	577	3 761	45
46	Teollisuuslaitosten lautakunta ja kanslia • Industriverksnämnden och kansliet	—	—	7	—	—	—	—	—	2	4	1	7	—	—	—	—	49	100	16	165	2 808	4 648	7 456	46
47	Vesilaitos • Vattenverket	—	1	—	2	2	1	1	—	6	1	—	7	—	—	—	—	94	17	1	112	6 875	745	7 620	47
48	Kaasulaitos • Gasverket	—	—	—	1	3	2	3	—	8	—	1	9	—	—	—	—	58	29	11	98	5 013	1 311	6 324	48
49	Sähkölaitos • Elverket	—	—	12	8	11	4	1	—	18	14	4	36	—	—	—	—	217	38	24	279	17 002	1 785	18 787	49
50	Muut • Övriga	—	4	23	7	6	6	—	—	19	22	5	46	5	3	—	8	67	64	6	137	4 349	3 307	7 656	50
51	Kaikkiaan • Samtliga	—	162	2 673	1 251	206	109	28	1	2 144	2 035	251	4 430	48	15	—	63	5 346	8 477	488	14 311	346 990	422 559	769 549	51

[1-9]) Ks. vast. alav. s. 226.

[1-9]) Se motsv. noter på s. 227.

C. Ammattiryhmittäin ja palkkaluokittain v. 1959

Efter yrkesgrupp och löneklass år 1959

	Ammattiryhmä / Yrkesgrupp	Vakinaiset virat / Ordinarie tjänster — Palkkaluokka / Löneklass 1—5	6—10	11—12	13—14	15—16	17—18	19—20	21—22	23—24	25—26	27—28	29—30	31—32	33—34	35—36	37—38	39—40	41—42	Summa	
1	Lakimiehiä • Juridisk personal	—	—	—	—	—	23	1	4	3	11	7	53	9	4	31	5	1	—	152	1
2	Insinöörejä, arkkitehtejä • Ingenjörer, arkitekter	—	—	—	—	—	3	—	7	3	23	39	51	28	44	16	5	3	2	224	2
3	Lääkäreitä • Läkare	—	—	—	—	—	—	22	15	—	82	26	43	32	11	5	—	—	1	237	3
4	Korkeakoulututkinnon suorittaneita • Personer med högskoleex.	—	1	—	—	—	5	13	26	28	37	43	28	26	16	5	5	1	—	234	4
5	Toimistohenkilöstöä • Kontorspersonal	—	42	631	211	166	176	41	30	17	8	3	1	—	—	—	—	—	—	1 326	5
6	Opettajia, kasvattajia • Pedagoger, uppfostrare	—	—	—	4	22	20	225	100	15	6	1	2	—	—	—	—	—	—	[1]) 1 736	6
7	Soittotaiteilijoita • Musiker	—	—	—	—	—	—	—	62	15	2	1	—	—	—	—	—	—	—	80	7
8	Hoitohenkilöstöä • Vårdpersonal	—	8	181	659	649	271	298	17	9	—	—	—	—	—	—	—	—	—	2 092	8
9	Laboratoriohenkilöstöä • Laboratoriepersonal	—	1	—	42	14	5	11	—	—	—	—	—	—	—	—	—	—	—	73	9
10	Rakennusmestareita, teknikoita • Byggmästare, tekniker	—	—	—	—	1	2	69	238	115	84	1	—	—	—	—	—	—	—	510	10
11	Mekaanikkoja, auton- ym. kuljettajia • Mekaniker, chaufförer, traktor- o.dyl. förare	—	—	2	11	84	47	24	1	—	—	—	—	—	—	—	—	—	—	169	11
12	Työnjohtajia, emäntiä • Arbetsledare, hushållsföreståndarinnor	—	—	1	6	49	27	43	11	4	2	—	—	—	—	—	—	—	—	143	12
13	Käsityöntekijöitä • Hantverkare	—	30	8	2	26	1	2	—	—	—	—	—	—	—	—	—	—	—	69	13
14	Palohenkilöstöä • Brandpersonal	—	—	—	—	221	31	4	—	1	4	—	—	—	—	—	—	—	—	261	14
15	Rahastajia • Konduktörer, inkasserare	—	—	—	14	—	—	—	—	—	—	—	—	—	—	—	—	—	—	14	15
16	Sosiaalisen työn tekijöitä • Personer i socialt arbete	—	—	2	—	10	—	90	3	—	—	—	—	—	—	—	—	—	—	105	16
17	Kaupunginpalvelijoita, kaitsijoita yms. • Stadsbetjänte, uppsyningsmän o.dyl.	—	—	—	39	57	72	19	—	1	—	—	—	—	—	—	—	—	—	188	17
18	Vahtimestareita, varastonhoitajia • Vaktmästare, förrådsperson.	4	26	62	194	56	18	11	1	—	—	—	—	—	—	—	—	—	—	372	18
19	Keittäjiä, siivoojia • Kokerskor, städerskor	14	1 429	77	—	—	—	—	—	—	—	—	—	—	—	—	—	—	—	1 520	19
20	Muita viranhaltijoita • Övriga tjänsteinnehavare	1	25	120	140	16	1	—	5	—	—	—	—	—	—	—	—	—	—	308	20
21	*Kaikkiaan • Samtliga*	*19*	*1 562*	*1 084*	*1 322*	*1 371*	*702*	*873*	*520*	*211*	*259*	*121*	*178*	*95*	*75*	*57*	*15*	*5*	*3*	[2]) *9 813*	21

	Ammattiryhmä / Yrkesgrupp	Tilapäiset virat / Tillfälliga tjänster — Palkkaluokka / Löneklass 6—10	11—12	13—14	15—16	17—18	19—20	21—22	23—24	25—26	27—28	29—30	31—32	33—34	35—	Summa	Sopimus- ja palkkiovirat / Avtals- och arvodestjänster	
1	Lakimiehiä • Juridisk personal	—	—	—	—	2	—	1	—	6	—	12	2	1	1	25	19	1
2	Insinöörejä, arkkitehtejä • Ingenjörer, arkitekter	—	—	—	—	—	—	—	1	5	7	9	7	4	1	34	2	2
3	Lääkäreitä • Läkare	—	—	—	—	—	15	3	—	16	3	6	3	1	—	47	15	3
4	Korkeakoulututkinnon suorittaneita • Personer med högskoleex.	—	—	—	—	1	—	3	2	28	13	7	7	2	—	63	3	4
5	Toimistohenkilöstöä • Kontorspersonal	11	200	34	32	40	16	9	35	26	14	1	—	—	—	418	10	5
6	Opettajia, kasvattajia • Pedagoger, uppfostrare	10	1	16	7	8	7	9	2	1	—	—	—	—	—	61	4	6
7	Soittotaiteilijoita • Musiker	—	—	—	—	—	—	—	—	—	—	—	—	—	—	—	4	7
8	Hoitohenkilöstöä • Vårdpersonal	—	59	97	83	18	42	1	1	—	—	—	—	—	—	301	1	8
9	Laboratoriohenkilöstöä • Laboratoriepersonal	4	—	10	1	—	1	—	—	—	—	—	—	—	—	16	—	9
10	Rakennusmestareita, teknikoita • Byggmästare, tekniker	—	—	—	—	1	14	20	19	5	—	1	—	—	—	60	—	10
11	Mekaanikkoja, auton- ym. kuljettajia • Mekaniker, chaufförer, traktor- o.dyl. förare	—	3	2	1 328	132	16	—	—	—	—	—	—	—	—	1 481	—	11
12	Työnjohtajia, emäntiä • Arbetsledare, hushållsföreståndare	—	—	5	2	76	25	26	14	5	—	—	—	—	—	153	—	12
13	Käsityöntekijöitä • Hantverkare	3	—	1	1	—	2	1	—	—	—	—	—	—	—	8	—	13
14	Palohenkilöstöä • Brandpersonal	—	—	18	—	—	—	—	—	—	—	—	—	—	—	18	—	14
15	Rahastajia • Konduktörer, inkasserare	—	1 349	4	—	—	—	—	—	—	—	—	—	—	—	1 353	—	15
16	Sosiaalisen työn tekijöitä • Personer i socialt arbete	—	—	—	2	—	22	2	1	—	—	—	—	—	—	27	—	16
17	Kaupunginpalvelijoita, kaitsijoita yms. • Stadsbetjänte, uppsyningsmän o.dyl.	1	—	8	6	12	4	—	—	—	—	—	—	—	—	31	—	17
18	Vahtimestareita, varastonhoitajia • Vaktmästare, förrådsperson.	5	16	14	6	7	4	—	—	—	—	—	—	—	—	52	3	18
19	Keittäjiä, siivoojia • Kokerskor, städerskor	125	25	—	—	—	—	—	—	—	—	—	—	—	—	150	2	19
20	Muita viranhaltijoita • Övriga tjänsteinnehavare	3	38	84	6	—	1	—	—	—	—	—	—	—	—	132	—	20
21	*Kaikkiaan • Samtliga*	*162*	*1 691*	*293*	*1 474*	*297*	*169*	*75*	*75*	*92*	*37*	*36*	*19*	*8*	*2*	*4 430*	*63*	21

[1]) 1 341 kansakoulunopettajaa ml. [2]) Lisäksi kaupunginjohtaja ja 4 apulaiskaupunginjohtajaa.

[1]) Inkl. 1 341 folkskollärare. [2]) Dessutom stadsdirektören och 4 biträdande stadsdirektörer.

205. Työtunnit kaupungin töissä sekä työntekijöille maksetut palkat vuosina 1957—60

Arbetstimmar i stadens arbeten samt åt stadens arbetare utbetalade löner åren 1957—60

A. Työtunteja kahden viikon aikana • Arbetstimmar under två veckor

Vuosi ja kuukausi, laitos tai osasto År och månad, verk eller avdelning	Miehet • Män				Naiset • Kvinnor			
	Aikapalkalla I tidlönsarbete	Urakkapalkalla I ackordarbete	Summa	Siitä urakkapalkalla, % Därav i ackordarbete, %	Aikapalkalla I tidlönsarbete	Urakkapalkalla I ackordarbete	Summa	Siitä urakkapalkalla,% Därav i ackordarbete, %
1957 V	205 357	231 342	436 699	53.0	41 684	10 262	51 946	19.8
XI	214 409	251 777	466 186	54.0	40 116	4 916	45 032	10.9
1958 II	252 236	280 918	533 154	52.7	35 712	4 143	39 855	10.4
V	207 617	255 967	463 584	55.2	45 246	11 491	56 737	20.3
VIII	206 842	246 141	452 983	54.3	50 900	10 660	61 560	17.3
XI	241 029	308 312	549 341	56.1	44 509	6 177	50 686	12.2
1959 II	274 807	280 497	555 304	50.5	41 622	4 088	45 710	8.9
V	196 468	259 237	455 705	56.9	47 678	9 118	56 796	16.1
VIII	206 431	211 233	417 664	50.6	48 087	8 046	56 133	14.3
XI	221 100	271 607	492 707	55.1	38 609	5 372	43 981	12.2
1960 II	268 950	247 754	516 704	47.9	37 821	5 284	43 105	12.3
V	214 180	275 529	489 709	56.3	46 093	16 372	62 465	26.2
VIII	183 997	199 995	383 992	52.1	40 361	19 751	60 112	32.9
1959 VIII								
Rakennusvir. • Byggnadskont.	74 653	118 767	193 420	61.4	19 676	5 789	25 465	22.7
Teollisuuslaitokset • Industriv.	23 255	63 165	86 420	73.1	4 017	1 168	5 185	22.5
Liikennelaitos • Trafikv.	80 370	—	80 370	—	11 252	1 017	12 269	8.3
Satamarak.os. • Hamnbyggnadsavd.	8 871	28 286	37 157	76.1	325	72	397	18.1
1960 VIII								
Rakennusvir. • Byggnadskont.	56 319	120 631	176 950	68.2	15 212	9 901	25 113	39.4
Teollisuuslaitokset • Industriv.	23 863	58 299	82 162	71.0	4 818	2 310	7 128	32.4
Liikennelaitos • Trafikv.	78 610	—	78 610	—	10 859	900	11 759	7.7
Satamarak.os. • Hamnbyggnadsavd.	8 113	17 020	25 133	67.7	189	86	275	31.3

B. Palkkaindeksi aika- ja urakkatöissä • Löneindex i tidlöns- och ackordarbete

Vuosi ja kuukausi År och månad	Miehet • Män					Naiset • Kvinnor		
	Työntekijäryhmät [1]) • Arbetargrupper [1])				Kaikkiaan [2]) Samtliga [2])	Raskaissa töissä I tungt arbete	Keveissä töissä I lättare arbete	Kaikkiaan [2]) Samtliga [2])
	1	2	3	4				
	V 1957 = 100							
1957 XI	100	104	100	100	101	103	104	105
1958 II	100	105	104	95	101	104	109	108
V	105	109	111	103	106	106	105	106
VIII	106	108	108	104	106	104	106	106
XI	105	107	108	104	105	109	108	110
1959 II	105	107	107	94	105	109	108	111
V	109	113	116	104	109	108	105	107
VIII	109	112	114	101	110	105	111	109
XI	111	114	112	105	110	111	111	113
1960 II	109	113	113	99	111	113	111	114
V	112	112	115	108	111	111	109	109
VIII	114	116	117	111	114	111	116	112

[1]) Ks. ryhmitystä seuraavalla sivulla. [2]) Punnittu toukokuun 1957 tuntijakautuman suhteen.
[1]) Se grupperingen på följande sida. [2]) Vägt enligt timfördelning i maj 1957.

Muist. Ilman yli- ja vuorotyötä. — Työllisyystyöt *(ryhmä 5)* sisältyvät ainoastaan C-taulukkoon.
Anm. Utan övertids- och skiftesarbete. — Sysselsättningsarbeten *(grupp 5)* ingår blott i tabell C.

C. Työntekijäryhmittäin • Efter arbetargrupper

Työntekijäryhmät Arbetargrupper	VIII 1959 Työtunteja Arbetstimmar: Aikapalkalla I tidlönsarbete	VIII 1959 Työtunteja Arbetstimmar: Aika- ja urakkapalkalla I tidlöns- och ackordarbete	VIII 1959 Keskituntiansio Medeltimförtjänst: Aikapalkalla I tidlönsarbete	VIII 1959 Keskituntiansio Medeltimförtjänst: Aika- ja urakkapalkalla I tidlöns- och ackordarbete	VIII 1960 Työtunteja Arbetstimmar: Aikapalkalla I tidlönsarbete	VIII 1960 Työtunteja Arbetstimmar: Aika- ja urakkapalkalla I tidlöns- och ackordarbete	VIII 1960 Keskituntiansio Medeltimförtjänst: Aikapalkalla I tidlönsarbete	VIII 1960 Keskituntiansio Medeltimförtjänst: Aika- ja urakkapalkalla I tidlöns- och ackordarbete
Miehet • Män								
1. Vaativaa ammattityötä suorittavat • Arbetare i krävande yrkesarbete	*79 176*	*170 608*	*274.50*	*293.01*	*77 667*	*164 552*	*289.07*	*305.19*
10 Esimiehet ja ryhmäetumiehet • Förmän och gruppförmän	6 796	8 467	294.08	296.38	6 348	8 127	308.06	311.99
100 Esimiehet • Förmän	6 796	7 644	294.08	296.52	6 049	7 054	311.31	315.32
12 Asentajat, hienomekaanikot, kellosepät ym. • Montörer, finmekaniker, urmakare etc.	22 424	39 315	284.54	295.48	22 584	40 485	302.04	312.35
124 Sähköasentajat, vanh. • Elektriska montörer, äldre	7 273	17 958	282.32	299.37	7 696	19 157	300.68	316.31
13 Koneenkäyttäjät, lämmittäjät ym. • Maskinister, eldare etc.	3 641	13 471	259.40	280.83	5 921	15 526	244.67	285.30
14 Sepät, viilarit • Smeder, filare	15 173	32 370	282.54	295.43	14 982	31 675	298.32	307.36
144 Putkiasentajat, vanh. • Rörledningsinstallatörer, äldre	1 606	8 022	290.50	314.30	2 509	7 775	285.22	312.42
147 Viilarit, vanh. • Filare, äldre	5 767	10 271	282.55	287.51	4 926	9 303	299.42	303.48
15 Betoni- ja sementtityöntekijät; muurarit, rapparit ym. • Betong- och cementarbetare; murare, rappare etc.	2 410	9 412	252.29	310.10	1 245	8 760	251.83	342.83
153 Muurarit • Murare	751	3 431	251.88	300.50	262	1 752	258.19	313.20
16 Kivityöntekijät • Stenarbetare	668	9 093	236.58	301.46	436	8 047	247.07	321.33
17 Puutyöntekijät ja maalarit • Träarbetare o. målare	9 849	36 405	259.65	302.61	8 097	30 170	274.65	302.54
171 Kirvesmiehet • Timmermän	6 333	31 256	246.52	305.12	4 701	25 426	253.55	302.02
18—19 Muut ammattityöntekijät • Övriga yrkesarbetare	18 215	22 075	263,52	264.61	18 054	21 762	283.10	282.91
182 Kalustonhoitajat • Redskapsskötare	3 315	4 770	219.01	235.72	2 737	3 784	231.07	248.72
188 Vaununkorjaajat, vanh. • Vagnsreparatörer, äldre	11 820	11 820	283.39	283.39	12 269	12 269	302.48	302.48
2. Muut ammattityöntekijät • Övriga yrkesarbetare	*51 654*	*93 383*	*216.61*	*251.46*	*45 620*	*85 400*	*222.57*	*258.77*
22 Asentajat • Montörer	2 604	6 411	216.76	245.67	2 347	5 977	234.32	260.83
221 Sähköasentajat, nuor. • Elektriska montörer, yngre	1 227	3 959	208.97	245.70	940	3 421	212.06	252.92
23 Koneenkäyttäjät, autonkuljettajat, lämmittäjät ym. • Maskinister, bilchaufförer, eldare etc.	18 257	36 217	217.69	259.84	13 467	35 090	214.87	276.25
232 Autonkuljettajat • Bilchaufförer	12 568	22 318	211.91	262.49	8 771	21 650	211.07	283.42
236 Matalapainekattiloiden lämmittäjät • Ångpanneldare vid lågtryckspannor	1 966	1 966	220.07	220.07	1 809	1 809	227.39	227.39
24 Sepät, viilarit, putkiasentajat ym. • Smeder, filare, rörledningsinstallatörer etc.	961	3 327	246.60	268.83	1 346	4 061	254.36	285.25
25 Betonityöntekijät, muurarit, rapparit ym. • Betongarbetare, murare, rappare etc.	1 555	11 382	208.39	302 82	897	6 269	216.47	278.01
250 Betonityöntekijät, märän tavaran kärrääjät • Betongarbetare, kärrare av våt massa	835	5 621	208.34	321.71	551	3 147	223.12	268.67
251 Putkenlaskijat • Rörläggare	132	4 008	264.51	295,99	94	2 462	199.64	296.19
27 Puutyöntekijät ja maalarit • Träarbetare och målare	124	2 001	213.65	274.49	8	981	372.00	298.18
28 Ratatyöntekijät ja vaihteenhoitajat • Banarbetare och växelskötare	11 771	12 041	257.10	257.48	11 234	11 366	274.71	274.42
280 Erikoisratatyöntekijät • Specialbanarbetare	6 295	6 295	268.68	268.68	7 698	7 698	286.06	286.06
281 Ratatyöntekijät, vanh. • Banarbetare, äldre	4 666	4 936	245.65	247.21	2 906	3 038	252.17	252.07
29 Muut ammattityöntekijät • Övriga yrkesarbetare	16 382	21 824	185.32	204.49	16 276	21 611	188.78	209.24
291 Maataloustyöntekijät • Lantbruksarbetare	7 630	7 630	142.07	142.07	8 103	8 103	147.20	147.20

Jatkoa • Fortsättning

Jatkoa • Fortsättning

Työntekijäryhmät Arbetargrupper	VIII 1959				VIII 1960			
	Työtunteja Arbetstimmar		Keskituntiansio Medeltimförtjänst		Työtunteja Arbetstimmar		Keskituntiansio Medeltimförtjänst	
	Aikapalkalla I tidlönsarbete	Aika- ja urakkapalkalla I tidlöns- och ackordarbete	Aikapalkalla I tidlönsarbete	Aika- ja urakkapalkalla I tidlöns- och ackordarbete	Aikapalkalla I tidlönsarbete	Aika- ja urakkapalkalla I tidlöns- och ackordarbete	Aikapalkalla I tidlönsarbete	Aika- ja urakkapalkalla I tidlöns- och ackordarbete
3. Apu- ja sekatyöntekijät raskaissa ja likaisissa töissä; vähän ammattitaitoa vaativat työt • Hjälp- och diversearbetare i tungt och smutsigt arbete; arbeten som kräver liten yrkeskunnighet	*40 782*	*94 512*	*208.41*	*245.86*	*32 718*	*74 668*	*218.45*	*252.29*
301 Aputyöläiset savisissa ja vetisissä töissä • Hantlangare i leriga och våta arbeten	5 155	26 058	189.65	248.35	29	4 552	170.62	264.73
302 Autonapumiehet • Bilhjälpkarlar	3 627	10 287	191.97	284.79	1 871	12 068	191.99	312.18
307 Piirilakaisijat • Distriktsgatsopare	19 440	19 440	209.41	209.41	19 220	19 252	216.44	216.50
308 Rasvarit • Smörjare	5 567	5 567	237.14	237.14	5 643	5 823	243.85	244.79
309 Rusnarit • Rusnare	253	9 151	184.42	270.21	141	8 751	183.28	268.55
4. Apu- ja sekatyöntekijät muissa töissä • Hjälp- och diversearbetare i övriga arbeten	*34 819*	*59 161*	*167.43*	*192.29*	*27 992*	*59 372*	*176.31*	*211.15*
400 Aputyöläiset • Hjälparbetare	7 914	16 531	187.47	215.02	7 104	14 535	194.67	219.18
401 Oppilaat ja harjoittelijat • Lärlingar och praktikanter	7 006	9 001	132.32	138.06	4 392	6 305	122.70	135.06
402 Puisto- ja urheilukenttävalvojat • Park- och idrottsplansvakter	7 098	7 098	169.17	169.17	4 264	4 264	178.41	178.41
5. Työllisyystyöt • Sysselsättningsarbeten	—	—	—	—	—	—	—	—
Yhteensä [1]) • Summa [1])	**206 431**	**417 664**	**230.51**	**264.19**	**183 997**	**383 992**	**241.14**	**273.54**
Naiset • Kvinnor								
292 Maataloustyöntekijät • Lantbruksarbetare	3 597	3 597	113.36	113.36	2 997	2 997	117.37	117.37
32 Apu- ja sekatyöntekijät raskaissa ja likaisissa töissä • Hjälp- och diversearbetare i tungt och smutsigt arbete	24 640	27 740	164.67	168.07	22 488	26 762	170.23	175.75
320 Korjauspajojen siivous- ja puhdistustöissä • Städnings- och rengöringsarbeten vid verkstäderna	6 521	7 324	163.36	165.30	7 645	8 212	168.23	169.36
321 Raskaissa töissä • I tungt arbete	11 195	13 013	159.57	164.72	8 448	11 318	163.76	173.46
322 Vaununkorjaajien työryhmissä työskentelevät • Kvinnor som arbetar i vagnsreparatörernas arbetsgrupper	3 060	3 060	178.56	178.56	2 790	2 790	183.61	183.61
41 Apu- ja sekatyöntekijät muissa töissä • Hjälp- och diversearbetare i övriga arbeten	19 850	24 796	152.75	158.51	14 876	30 353	157.56	166.76
410 Siivous- ja puhdistustöissä • I städnings- och rengöringsarbeten	7 101	7 173	155.44	155.63	3 968	4 054	163.31	163.94
411 Puistotyöläiset • Parkarbetare	8 569	12 426	146.24	156.77	6 010	12 742	150.19	171.39
412 Vaununsiivoojat • Vagnstäderskor	1 966	2 983	167.00	174.00	2 144	3 044	172.00	178.24
51 Työllisyystyöt • Sysselsättningsarbeten	—	—	—	—	—	—	—	—
Yhteensä [1]) • Summa [1])	**48 087**	**56 133**	**156.03**	**160.99**	**40 361**	**60 112**	**161.15**	**165.32**
Kaikkiaan [1]) • Samtliga [1])	**254 518**	**473 797**	**216.05**	**252.80**	**224 358**	**444 104**	**225.46**	**260.54**

[1]) Neljän pääryhmän punnittu keskituntiansio toukokuun 1959 tuntijakautuman mukaan.
[1]) Vägd medeltimförtjänst för 4 huvudgrupper enligt timfördelning i maj 1959.

206. Kaupungin työntekijöille maksetut palkat ja korvaukset vuosina 1953—58
Utbetalade löner och ersättningar åt stadens arbetare åren 1953—58

A. Kaikki palkat ja korvaukset • Samtliga löner och ersättningar

Vuosi År	Rakennusvirasto • Byggnadskontoret Katurakennusosasto Gatubyggnadsavdelningen	Puhtaanapito-osasto Renhållningsavdelningen	Talorakennusosasto Husbyggnadsavdelningen	Puisto-osasto Parkavdelningen	Hankintaosasto Anskaffningsavdelningen	Summa	Vesilaitos Vattenverket	Kaasulaitos Gasverket	Sähkölaitos Elverket	Liikennelaitos Trafikverket	Satamarakennusosasto Hamnbyggnadsavdelningen	Kaikkiaan [1]) Totalsumma [1])
	1000 mk											
1953 ..	785 267	312 801	466 667	118 550	120 492	1 803 777	98 003	208 475	394 801	470 356	398 154	3 373 566
1954 ..	715 618	342 741	484 083	109 431	126 481	1 778 354	100 089	196 014	367 647	476 804	378 380	3 297 288
1955 ..	662 967	409 026	471 099	113 515	121 325	1 777 932	103 516	179 993	364 645	521 445	334 503	3 282 034
1956 ..	638 069	522 588	443 441	132 501	124 673	1 861 272	116 566	197 517	419 814	585 492	359 315	3 539 976
1957 ..	868 185	541 876	528 756	187 089	176 128	2 302 034	143 849	211 005	512 927	667 035	352 646	4 189 496
1958 ..	1 332 084	576 154	700 736	257 022	194 650	3 060 646	169 812	238 238	548 498	690 407	452 390	5 159 991

[1]) Tähän sisältyy erinäisiä korvauksia, joita ei ole otettu huomioon muissa taulukoissa. Sitä paitsi v. 1958 sisältyy autonkuljettajalle maksettu korvaus oman kuorma-auton käytöstä työssä vain tähän taulukkoon.

[1]) Häri ingår ersättningar vilka ej iakttagits i övriga tabeller. Dessutom ingår för år 1958 åt chaufför utbetald ersättning för användning av egen lastbil i arbetet blott i denna tabell.

B. Kokonaisansio maksuperusteen mukaan
Totalförtjänst enligt grund för utbetalningen

Vuosi ja laitos (osasto) År och verk (avdelning)	Aikatyö Tidlönsarbete	Urakkatyö Ackordarbete	Ylityö [1]) Övertidsarbete [1])	Vuosiloma Semester	Sairausaika Sjukledighet	Muu ansio Diverse inkomster	Summa
	1000 mk						
1958							
Katurakennusosasto • Gatubyggnadsavdelningen	243 601	824 883	26 187	75 007	26 622	10 593	1 206 893
Puhtaanapito-osasto • Renhållningsavd.	216 049	212 743	72 988	36 979	13 008	16 243	568 010
Talorakennusosasto • Husbyggnadsavdelningen	204 360	400 536	13 717	48 598	21 115	—	688 326
Puisto-osasto • Parkavdelningen	91 525	109 399	3 549	16 526	6 175	534	227 708
Hankintaosasto • Anskaffningsavdelningen	50 444	97 002	8 991	16 708	10 893	10 612	194 650
Rakennusvirasto • Byggnadskontoret	*805 979*	*1 644 563*	*125 432*	*193 818*	*77 813*	*37 982*	*2 885 587*
Vesilaitos • Vattenverket	*35 973*	*97 747*	*17 119*	*12 072*	*5 336*	*1 565*	*169 812*
Kaasulaitos • Gasverket	*45 676*	*139 290*	*21 237*	*21 310*	*8 477*	*2 248*	*238 238*
Sähkölaitos • Elverket	*114 888*	*325 185*	*44 453*	*42 006*	*14 825*	*7 142*	*548 499*
Liikennelaitos • Trafikverket	*550 608*	*19 135*	*29 139*	*67 054*	*22 867*	*1 604*	*690 407*
Satamarakennusosasto • Hamnbyggnadsavdelningen	*59 358*	*303 399*	*9 669*	*33 420*	*20 074*	*2 137*	*428 057*
Kaikkiaan • Totalsumma	**1 612 482**	**2 529 319**	**247 049**	**369 680**	**149 392**	**52 678**	**4 960 600**
1957	1 438 972	1 958 214	254 891	312 439	180 647	39 629	4 184 792
1956	1 238 525	1 588 177	263 681	268 194	142 591	34 934	3 536 102
1955	1 031 432	1 661 797	171 604	261 669	136 195	17 591	3 280 288
1954	1 100 461	1 641 192	141 614	261 049	130 351	21 157	3 295 824
1953	1 179 919	1 667 697	127 032	251 241	131 388	15 054	3 372 331
	%						
1958	32.5	51.0	5.0	7.4	3.0	1.1	100.0
1957	34.4	46.8	6.1	7.5	4.3	0.9	100.0
1956	35.0	44.9	7.5	7.6	4.0	1.0	100.0
1955	31.4	50.7	5.2	8.0	4.2	0.5	100.0
1954	33.4	49.8	4.3	7.9	4.0	0.6	100.0
1953	35.0	49.4	3.8	7.4	3.9	0.5	100.0

[1]) Hätätyö ml. • [1]) Inkl. nödarbete.

C. Kaupungin töissä koko vuoden olleet työntekijät ja heidän vuosiansionsa [1])
I stadens arbeten hela året anställda arbetare och deras årsförtjänst [1])

Vuosi ja ammattiryhmä År och yrkesgrupp	Rakennusvirasto Byggnadskontoret		Vesilaitos Vattenverket		Kaasulaitos Gasverket		Sähkölaitos Elverket		Liikennelaitos Trafikverket		Satamarakennusosasto Hamnbyggnadsavdelningen		Summa	
	Työntekijöitä Arbetare	Keskimääräinen vuosiansio Medelårsförtjänst mk	Työntekijöitä Arbetare	Keskimääräinen vuosiansio Medelårsförtjänst mk	Työntekijöitä Arbetare	Keskimääräinen vuosiansio Medelårsförtjänst mk	Työntekijöitä Arbetare	Keskimääräinen vuosiansio Medelårsförtjänst mk	Työntekijöitä Arbetare	Keskimääräinen vuosiansio Medelårsförtjänst mk	Työntekijöitä Arbetare	Keskimääräinen vuosiansio Medelårsförtjänst mk	Työntekijöitä Arbetare	Keskimääräinen vuosiansio Medelårsförtjänst mk
1958														
Miehet [2]) • *Män* [2])														
Vaativaa ammattityötä suorittavat • Arbetare i krävande yrkesarbete	711	653 268	84	765 093	119	688 115	325	736 764	533	686 996	46	652 447	1 818	685 510
Muut ammattityöntekijät • Övriga yrkesarbetare	780	630 741	21	686 716	38	636 437	98	578 985	179	660 838	160	618 705	1 276	630 570
Apu- ja sekatyöntekijät raskaissa ja likaisissa töissä: vähän ammattitaitoa vaativat työt • Hjälp- och diversearbetare i tungt och smutsigt arbete; arbeten som kräver liten yrkeskunnighet	916	574 740	7	564 681	14	589 522	58	589 274	113	600 887	156	566 549	1 264	576 842
Apu- ja sekatyöntekijät muissa töissä • Hjälp- och diversearbetare i övriga arbeten	575	448 480	7	428 930	16	405 941	38	442 810	13	316 250	98	459 150	747	446 196
Summa	*2 982*	*583 766*	*119*	*719 698*	*187*	*646 089*	*519*	*668 966*	*838*	*664 046*	*460*	*570 399*	*5 105*	*609 853*
Naiset • Kvinnor														
Raskaissa töissä • I tungt arbete	145	397 236	..	..	..	..	..	..	61	398 308	—	—	206	397 553
Keveissä töissä • I lätt arbete	23	371 371	..	..	..	..	..	..	74	366 075	3	367 112	100	367 324
Summa	*168*	*393 695*	..	..	..	..	..	..	*135*	*380 640*	*3*	*367 112*	*306*	*387 674*
Kaikkiaan • Samtliga	**3 150**	**573 629**	**119**	**719 698**	**187**	**646 089**	**519**	**668 966**	**973**	**624 724**	**463**	**569 082**	**5 411**	**597 289**
1957	2 164	588 665	135	711 388	187	603 602	510	644 430	754	631 234	389	558 217	4 139	605 107
1956	2 220	535 660	145	628 618	277	568 871	475	590 361	892	572 101	479	505 308	4 488	550 506
1955	2 374	488 988	146	577 334	199	525 082	470	565 001	905	514 739	526	466 343	4 620	503 534
1954	2 458	464 939	139	551 422	219	512 877	469	533 065	909	488 083	603	463 398	4 797	480 388
1953	2 475	444 617	134	563 471	288	517 686	568	509 705	848	484 381	575	450 723	4 888	467 360

[1]) Taulukkoon sisältyvät varsinaiset ja ylityöpalkat sekä loma- ja sairausajan ym. korvaukset. [2]) Teollisuuslaitoksissa naiset ml.
[1]) I tabellen ingår arbetslön på ordinarie och övertid samt semester-, sjukledighets- och övriga ersättningar. [2]) Inkl. kvinnor vid industriverken.

207. Kaupungilta eläkettä nauttineet henkilöt maaliskuussa 1960
Personer, som åtnjöt pension av staden i mars 1960

A. Hallintohaaran mukaan • Efter förvaltningsgren

Hallintohaara Förvaltningsgren	Luku Antal	mk	Keskimääräinen eläke mk/kk. Pension i genomsnitt mk/mån.
Vak. eläkettä nauttivia • Personer med ordin. pension			
Yleinen kunnallishallinto • Allmän kommunalförvaltning	188	5 736 470	30 513
Oikeus- ja järjestystoimi • Rätts- och ordningsväsendet	101	4 859 520	48 114
Palotoimi • Brandväsendet	79	3 003 460	38 018
Terveydenhoito • Hälsovården	93	3 499 809	37 632
Sairaanhoito • Sjukvården	516	16 730 516	32 423
Huoltotoimi • Vårdverksamheten	219	6 400 647	29 227
Lastensuojelu • Barnskyddsverksamheten	64	1 990 810	31 106
Erinäiset sosiaaliset tehtävät • Särskilda sociala uppgifter	79	1 832 620	23 198
Opetustoimi • Undervisningsväsendet	406	16 321 700	40 201
Sivistystoimi • Bildningsväsendet	58	2 216 450	38 215
Kiinteistöt • Fastigheterna	89	2 259 200	25 384
Yleiset työt • Allmänna arbeten	795	20 617 677	25 934
Liikennelaitos • Trafikverket	778	22 216 610	28 556
Satamat • Hamnarna	231	7 174 952	31 060
Teurastamo • Slakthuset	14	624 650	44 618
Teollisuuslaitokset • Industriverken	360	12 806 332	35 573
Puutavara- ja polttoainetoimisto • Trävaru- och bränslekontoret	21	414 919	19 758
Summa	*4 091*	*128 706 342*	*31 461*
Ylimääräistä eläkettä nauttivia • Personer med extra pension	*185*	*1 958 950*	*10 589*
Leskieläkettä ja kasvatusapua nauttivia [1]) • Personer med änkepension och uppfostringshjälp [1])	*806*	*13 272 824*	*16 468*
Kaikkiaan • Totalsumma	**5 082**	**143 938 116**	**28 323**

B. Vakinaista eläkettä nauttivia ammatin mukaan • Personer med ordinarie pension efter yrke

Ammatti Yrke	Eläkemäärä mk/kk. • Pension mk/mån.									
	—15 999	16 000—25 999	26 000—30 999	31 000—35 999	36 000—40 999	41 000—45 999	46 000—50 999	51 000—55 999	56 000—	Summa
Ent. viranhaltijoita • F. d. tjänsteinnehavare										
Johtavia viranhaltijoita • Tjänsteinnehavare i ledande ställn.	—	1	1	—	—	2	4	6	26	40
Lakimiehiä • Juridisk personal	—	1	1	1	—	2	—	2	8	15
Insinöörejä, arkkitehtejä • Ingenjörer, arkitekter	—	2	1	—	—	3	—	1	17	24
Lääkäreitä, hammasl., eläinl. • Läkare, tandl., veterin.	—	—	—	—	2	2	—	1	18	23
Korkeakoulututk. suorittaneita • Personer med högskolex.	—	—	—	—	1	1	1	—	5	8
Toimistohenkilöstöä • Byråpersonal	98	66	64	46	56	84	12	10	22	458
Opettajia, kasvattajia • Pedagoger, uppfostrare	31	10	3	11	10	57	70	119	7	318
Soittotaiteilijoita • Musiker	—	2	1	2	—	2	15	2	1	25
Hoitohenkilöstöä • Vårdpersonal	10	42	39	181	38	88	2	12	—	412
Laboratoriohenkilöstöä • Laboratoriepersonal	1	1	1	3	1	2	—	—	—	9
Rakennusmestareita, teknikoita • Byggmästare, tekniker	—	1	2	6	1	11	9	13	17	60
Mekaanikkoja, auton- ja raitiov.kulj. • Mekaniker, bil- och spårvagnsförare	2	17	20	134	24	12	30	3	1	243
Työnjohtajia, emännöitsijöitä • Arbetsledare, hushållsförest.	2	5	5	8	9	10	8	3	1	51
Käsityöntekijöitä • Hantverksarbetare	3	3	9	2	1	—	—	—	—	18
Palohenkilöstöä • Brandpersonal	—	4	1	6	43	18	—	—	1	73
Rahastajia • Konduktörer	19	94	208	10	—	—	—	—	—	331
Vahtimestareita, varastonhoitajia • Vaktmästare, lagerförv.	19	20	20	27	1	3	—	—	—	90
Keittäjiä, siivoojia • Kokerskor, städerskor	80	120	90	1	4	1	—	—	—	296
Muita viranhaltijoita • Övriga tjänsteinnehavare	13	32	27	24	19	27	5	4	14	165
Summa	*278*	*421*	*493*	*462*	*210*	*325*	*156*	*176*	*138*	*2 659*
Ent. työntekijöitä • F. d. arbetare	*298*	*498*	*246*	*174*	*141*	*54*	*11*	*9*	*1*	*1 432*

[1]) Jos leski on lastensa huoltajana, on leski ja eläkettä nauttivat lapset merkitty tilastoon yhdeksi henkilöksi. Jokainen orpo sen sijaan on otettu erikseen.

[1]) Om änka är barnens försörjare, är hon samt de barn, som erhålla pension upptagna i statistiken som en person. Föräldralös har däremot upptagits skilt för sig.

208. Kaupungin palveluksessa oleville sattuneet tapaturmat korvausvuoden mukaan vuosina 1956—59
Olycksfall bland personer i stadens tjänst efter ersättningsår åren 1956—59

A Tapaturmat vahingon syyn mukaan laitoksittain
Olycksfall i olika inrättningar fördelade efter orsaken till skadan

Vuosi ja laitos År och inrättning	Vahingon syy • Orsaken till skadan						
	Koneet Maskiner	Kulku- ja kuljetusneuvot Trafik- och transportmedel	Käsityöaseet Arbetsverktyg	Eril. esineiden aiheuttamat tapaturmat Olycksfall som förorsakats av olika föremål	Siitä lieviä Därav lindriga	Ammattitaudit Yrkessjukdomar	Summa
1959							
Kiinteistövirasto • Fastighetskontoret	2	17	18	49	44	—	86
Rakennusvirasto • Byggnadskontoret	86	203	151	1 040	986	5	1 485
Satamalaitos • Hamnverket	24	51	43	270	258	1	389
Vesilaitos • Vattenverket	2	4	8	52	51	—	66
Sähkölaitos • Elverket	18	38	34	208	202	2	300
Kaasulaitos • Gasverket	1	10	8	63	60	1	83
Sairaalat • Sjukhusen	7	40	11	180	173	8	246
Teurastamo • Slakthuset	1	1	3	30	29	—	35
Puutavara- ja polttoainetoimisto • Trävaru- och bränslekontoret	2	5	19	22	19	—	48
Muut laitokset • Övriga inrättningar	79	94	41	271	256	4	489
Summa	*222*	*463*	*336*	*2 185*	*2 078*	*21*	*3 227*
1958	223	427	369	2 271	2 180	25	3 315
1957	179	413	293	1 724	1 673	28	2 637
1956	131	258	254	1 466	1 408	15	2 124

B. Tapaturmien luku sukupuolen ja vamman alueen mukaan
Antal olycksfall efter kön och område där skadan skett

Vuosi ja sukupuoli År och kön		Pää Huvudet	Kaula Halsen	Rinta Bröstet	Vatsa Magen	Lantio Höften	Selkä Ryggen	Yläraajat Övre extremiteter	Alaraajat Nedre extremiteter	Koko ruumis Hela kroppen	Summa
1959	M.	638	10	146	10	148	80	671	642	5	2 350
	N. • Kv	78	1	21	—	16	11	212	158	—	497
	Summa	*716*	*11*	*167*	*10*	*164*	*91*	*883*	*800*	*5*	*2 847*
1958	M.	663	10	186	17	141	116	733	674	5	2 545
	N. • Kv.	67	1	20	1	19	16	212	134	1	471
	Summa	*730*	*11*	*206*	*18*	*160*	*132*	*945*	*808*	*6*	*3 016*
1957	M.	455	6	161	9	93	64	595	545	3	1 931
	N. • Kv.	71	1	15	—	16	8	181	137	—	429
	Summa	*526*	*7*	*176*	*9*	*109*	*72*	*776*	*682*	*3*	*2 360*
1956	M.	407	5	129	5	75	62	467	420	3	1 573
	N. • Kv.	47	—	22	3	23	8	165	126	—	394
	Summa	*454*	*5*	*151*	*8*	*98*	*70*	*632*	*546*	*3*	*1 967*

C. Tapaturmien luku vahingoittumiskuukauden mukaan
Antal olycksfall efter månad då skadan skett

Vuosi År	Kuukausi • Månad												Summa
	I	II	III	IV	V	VI	VII	VIII	IX	X	XI	XII	
1959	368	335	293	350	262	274	217	220	227	287	269	280	3 382
Siitä Liikennelaitos • Därav Trafikverket	52	43	40	46	40	49	34	40	44	47	66	34	535
1958	319	302	330	264	233	327	247	234	315	363	313	301	3 548
1957	282	276	274	237	234	205	192	254	257	239	261	198	2 909
1956	229	200	128	216	202	190	148	196	227	254	283	232	2 505

Muist. Liikennelaitos sisältyy vain C-taulukon lukuihin. B- ja C-taulukoiden luvut tarkoittavat uusia tapauksia.

Anm. Trafikverket ingår endast i uppgifterna för tab. C. Uppgifterna för tabellerna B och C avser nya fall.

209. Kaupunginvaltuutettujen vaalit vuonna 1960
Val av stadsfullmäktige år 1960

A. Äänioikeutetut ja äänestäneet äänestysalueittain
Röstberättigade och röstande efter röstningsområden

Äänestysalue / Röstningsområde	Äänioikeutettuja / Röstberättigade			Äänestäneitä • Röstande									
				Helsingin vaalipiiristä / Från Helsingfors valkrets								Muista vaalipiireistä / Från övriga valkretsar	Kaikkiaan / Samtliga
				Omasta äänestysalueesta / Från eget röstningsområde		Muista äänestysalueista / Från annat röstningsomr.		Summa			Hylättyjä vaalilippuja / Kasserade valsedlar		
	M.	N. Kv.	Summa	M.	N. Kv.	M.	N. Kv.	M.	N. Kv.	Summa			
1	704	1 116	1 820	371	1 049	15	24	386	1 073	1 459	4	253	1 712
2	792	1 239	2 031	631	857	4	5	635	862	1 497	4	137	1 634
3	825	1 354	2 179	649	1 087	3	4	652	1 091	1 743	8	83	1 826
4	801	1 232	2 033	597	901	1	1	598	902	1 500	5	28	1 528
5	803	1 311	2 114	582	978	3	3	585	981	1 566	8	55	1 621
6	701	1 170	1 871	532	869	4	1	536	870	1 406	3	51	1 457
7	804	1 193	1 997	613	907	11	10	624	917	1 541	6	82	1 623
8	664	1 112	1 776	497	839	3	1	500	840	1 340	8	56	1 396
9	978	1 127	2 105	586	839	11	10	597	849	1 446	6	88	1 534
10	1 051	1 005	2 056	601	767	3	5	604	772	1 376	9	78	1 454
11	827	1 348	2 175	633	990	8	5	641	995	1 636	6	89	1 725
12	820	1 409	2 229	600	1 030	4	8	604	1 038	1 642	4	113	1 755
13	809	1 530	2 339	650	1 121	4	6	654	1 127	1 781	4	71	1 852
14	871	1 389	2 260	644	1 010	5	3	649	1 013	1 662	6	63	1 725
15	893	1 530	2 423	652	1 137	3	2	655	1 139	1 794	4	224	2 018
16	571	1 167	1 738	413	830	7	6	420	836	1 256	7	95	1 351
17	748	1 204	1 952	542	889	6	4	548	893	1 441	2	91	1 532
18	912	1 490	2 402	673	1 085	6	5	679	1 090	1 769	5	59	1 828
19	735	1 295	2 030	545	949	5	6	550	955	1 505	7	76	1 581
20	757	1 176	1 933	566	818	—	1	566	819	1 385	5	4	1 389
21	880	1 361	2 241	644	972	3	2	647	974	1 621	10	30	1 651
22	945	1 218	2 163	569	856	1	1	570	857	1 427	1	10	1 437
23	590	1 013	1 603	455	782	4	5	459	787	1 246	3	53	1 299
24	842	1 398	2 240	639	1 055	2	1	641	1 056	1 697	3	12	1 709
25	899	1 560	2 459	654	1 168	3	9	657	1 177	1 834	6	140	1 974
26	839	1 423	2 262	1 096	635	—	2	1 096	637	1 733	6	26	1 759
27	907	1 459	2 366	658	1 149	—	2	658	1 151	1 809	8	7	1 816
28	728	1 261	1 989	561	941	1	3	562	944	1 506	6	30	1 536
29	943	907	1 850	583	688	4	1	587	689	1 276	4	20	1 296
30	664	1 004	1 668	480	738	4	4	484	742	1 226	3	58	1 284
31	910	1 431	2 341	664	1 053	15	12	679	1 065	1 744	7	169	1 913
32	657	924	1 581	485	671	4	4	489	675	1 164	8	35	1 199
33	811	1 182	1 993	603	837	1	1	604	838	1 442	3	23	1 465
34	675	941	1 616	693	505	3	3	696	508	1 204	3	11	1 215
35	821	1 253	2 074	614	895	4	3	618	898	1 516	7	43	1 559
36	857	1 333	2 190	619	931	3	1	622	932	1 554	7	23	1 577
37	837	1 254	2 091	611	910	10	4	621	914	1 535	7	50	1 585
38	827	1 719	2 546	620	1 254	1	1	621	1 255	1 876	11	67	1 943
39	1 045	1 633	2 678	779	1 171	8	5	787	1 176	1 963	16	58	2 021
40	1 301	1 460	2 761	1 087	841	5	3	1 092	844	1 936	8	28	1 964
41	907	1 324	2 231	683	996	1	2	684	998	1 682	8	20	1 702
42	808	1 197	2 005	604	865	3	1	607	866	1 473	5	65	1 538
43	959	1 446	2 405	770	1 126	2	2	772	1 128	1 900	6	29	1 929
44	926	1 344	2 270	723	1 022	2	1	725	1 023	1 748	4	28	1 776
45	1 043	1 446	2 489	777	1 014	3	3	780	1 017	1 797	6	20	1 817
46	923	1 363	2 286	694	981	1	—	695	981	1 676	5	16	1 692
47	722	1 073	1 795	552	818	4	1	556	819	1 375	2	25	1 400
48	969	1 374	2 343	723	1 013	6	5	729	1 018	1 747	4	29	1 776
49	883	1 278	2 161	675	949	10	7	685	956	1 641	8	40	1 681
50	873	1 302	2 175	640	883	3	4	643	887	1 530	9	11	1 541

Ks. karttaliitettä äänestysalueista.
Se kartbilagan över röstningsområdena.

Jatkoa • Fortsättning

Jatkoa • Fortsättning

Äänestysalue Röstningsområde	Äänioikeutettuja Röstberättigade			Äänestäneitä • Röstande									
				Helsingin vaalipiiristä Från Helsingfors valkrets								Muista vaalipiireistä Från övriga valkretsar	Kaikkiaan Samtliga
				Omasta äänestysalueesta Från eget röstningsområde		Muista äänestysalueista Från annat röstningsomr.		Summa			Hylättyjä vaalilippuja Kasserade valsedlar		
	M.	N. Kv.	Summa	M.	N. Kv.	M.	N. Kv.	M.	N. Kv.	Summa			
51	730	1 026	1 756	558	710	4	2	562	712	1 274	5	25	1 299
52	723	1 345	2 068	565	1 044	4	3	569	1 047	1 616	2	325	1 941
53	675	1 259	1 934	518	978	1	5	519	983	1 502	9	262	1 764
54	665	1 281	1 946	539	1 044	1	1	540	1 045	1 585	6	22	1 607
55	684	1 253	1 937	555	996	9	5	564	1 001	1 565	6	200	1 765
56	740	1 422	2 162	586	1 125	—	—	586	1 125	1 711	7	26	1 737
57	706	1 365	2 071	567	1 062	—	2	567	1 064	1 631	4	62	1 693
58	680	1 264	1 944	538	1 049	8	7	546	1 056	1 602	3	161	1 763
59	559	1 043	1 602	423	848	4	7	427	855	1 282	4	58	1 340
60	777	1 539	2 316	630	1 270	7	13	637	1 283	1 920	5	57	1 977
61	973	1 599	2 572	759	1 279	8	4	767	1 283	2 050	7	106	2 156
62	750	1 673	2 423	597	1 350	14	4	611	1 354	1 965	9	40	2 005
63	918	1 823	2 741	759	1 478	4	4	763	1 482	2 245	4	36	2 281
64	843	1 435	2 278	700	1 143	3	3	703	1 146	1 849	5	45	1 894
65	746	1 313	2 059	575	996	32	14	607	1 010	1 617	1	105	1 722
66	882	1 627	2 509	723	1 263	7	5	730	1 268	1 998	3	38	2 036
67	830	1 482	2 312	667	1 185	1	1	668	1 186	1 854	2	22	1 876
68	556	1 003	1 559	461	785	2	6	463	791	1 254	6	38	1 292
69	513	970	1 483	419	747	4	2	423	749	1 172	2	59	1 231
70	657	1 691	2 348	498	1 268	2	3	500	1 271	1 771	4	85	1 856
71	668	1 091	1 759	895	508	3	2	898	510	1 408	6	84	1 492
72	580	1 038	1 618	498	875	—	—	498	875	1 373	4	39	1 412
73	762	1 294	2 056	615	995	2	1	617	996	1 613	5	58	1 671
74	580	967	1 547	462	760	11	4	473	764	1 237	4	65	1 302
75	1 009	1 719	2 728	820	1 365	5	5	825	1 370	2 195	1	108	2 303
76	684	1 164	1 848	526	841	—	3	526	844	1 370	3	12	1 382
77	926	1 333	2 259	684	989	4	2	688	991	1 679	4	55	1 734
78	411	457	868	283	347	1	—	284	347	631	1	8	639
79	906	1 284	2 190	703	991	3	6	706	997	1 703	7	33	1 736
80	684	968	1 652	523	738	3	1	526	739	1 265	8	22	1 287
81	1 314	2 045	3 359	1 040	1 578	—	2	1 040	1 580	2 620	18	12	2 632
82	1 411	1 826	3 237	1 094	1 390	1	2	1 095	1 392	2 487	9	36	2 523
83	993	1 359	2 352	780	1 040	1	1	781	1 041	1 822	5	14	1 836
84	1 199	1 618	2 817	891	1 199	1	—	892	1 199	2 091	4	17	2 108
85	608	785	1 393	508	606	2	6	510	612	1 122	1	70	1 192
86	812	1 097	1 909	630	839	—	1	630	840	1 470	6	29	1 499
87	964	1 436	2 400	792	1 188	1	1	793	1 189	1 982	7	39	2 021
88	846	1 331	2 177	680	1 026	—	13	680	1 039	1 719	10	29	1 748
89	353	599	952	288	491	—	3	288	494	782	1	20	802
90	765	1 652	2 417	426	688	8	20	434	708	1 142	10	5	1 147
91	394	587	981	301	446	10	16	311	462	773	5	66	839
92	965	1 315	2 280	717	1 026	2	2	719	1 028	1 747	2	53	1 800
93	810	1 106	1 916	652	870	4	7	656	877	1 533	2	45	1 578
94	927	1 186	2 113	706	884	2	1	708	885	1 593	4	32	1 625
95	741	1 013	1 754	559	771	4	6	563	777	1 340	1	77	1 417
96	1 129	1 601	2 730	1 157	1 058	2	4	1 159	1 062	2 221	2	84	2 305
97	1 027	1 507	2 534	839	1 178	4	3	843	1 181	2 024	4	62	2 086
98	1 094	1 722	2 816	904	1 420	2	7	906	1 427	2 333	6	72	2 405
99	1 271	1 641	2 912	958	1 200	1	5	959	1 205	2 164	2	21	2 185
100	648	689	1 337	439	499	6	7	445	506	951	2	79	1 030
101	1 060	1 390	2 450	885	1 094	8	8	893	1 102	1 995	1	97	2 092
102	953	1 420	2 373	821	1 173	—	2	821	1 175	1 996	5	7	2 003
103	1 511	1 707	3 218	1 171	1 299	—	2	1 171	1 301	2 472	4	44	2 516
104	838	972	1 810	597	682	—	2	597	684	1 281	8	20	1 301
105	1 034	1 072	2 106	786	776	3	1	789	777	1 566	7	17	1 583
106	352	378	730	252	242	—	—	252	242	494	6	10	504

Jatkoa • Fortsättning

Äänestysalue Röstningsområde	Äänioikeutettuja Röstberättigade			Äänestäneitä • Röstande									
				Helsingin vaalipiiristä Från Helsingfors valkrets								Muista vaalipiireistä Från övriga valkretsar	Kaikkiaan Samtliga
				Omasta äänestysalueesta Från eget röstningsområde		Muista äänestysalueista Från annat röstningsomr.		Summa			Hylättyjä vaalilippuja Kasserade valsedlar		
	M.	N. Kv.	Summa	M.	N. Kv.	M.	N. Kv.	M.	N. Kv.	Summa			
107	1 150	1 173	2 323	794	743	1	3	795	746	1 541	6	19	1 560
108	1 432	1 649	3 081	1 050	1 135	5	5	1 055	1 140	2 195	1	29	2 224
109	626	676	1 302	456	471	—	—	456	471	927	5	8	935
110	869	1 180	2 049	711	948	1	—	712	948	1 660	3	9	1 669
111	833	1 084	1 917	682	836	5	—	687	836	1 523	3	9	1 532
112	1 030	1 743	2 773	778	1 097	8	25	786	1 122	1 908	9	22	1 930
113	701	893	1 594	485	630	3	13	488	643	1 131	7	12	1 143
114	796	1 001	1 797	552	696	3	1	555	697	1 252	—	14	1 266
115	904	1 153	2 057	671	799	5	4	676	803	1 479	10	20	1 499
116	1 141	1 270	2 411	793	847	2	1	795	848	1 643	5	14	1 657
117	1 086	1 335	2 421	794	917	2	1	796	918	1 714	12	19	1 733
118	1 200	1 427	2 627	885	944	—	1	885	945	1 830	9	16	1 846
119	750	860	1 610	511	555	2	1	513	556	1 069	1	23	1 092
120	1 043	1 269	2 312	741	853	1	5	742	858	1 600	4	30	1 630
121	151	157	308	118	116	2	1	120	117	237	1	5	242
122	894	1 181	2 075	730	957	2	3	732	960	1 692	2	44	1 736
123	997	1 266	2 263	810	994	6	3	816	997	1 813	6	41	1 854
124	870	958	1 828	641	683	7	6	648	689	1 337	9	26	1 363
125	312	384	696	237	274	—	2	237	276	513	1	6	519
126	1 212	1 309	2 521	849	911	3	1	852	912	1 764	6	20	1 784
127	1 096	1 228	2 324	744	761	—	1	744	762	1 506	6	13	1 519
128	436	483	919	323	350	1	1	324	351	675	5	38	713
129	259	259	518	153	191	1	—	154	191	345	—	111	456
130	1 014	1 246	2 260	829	971	2	3	831	974	1 805	5	30	1 835
131	1 353	1 706	3 059	1 080	1 314	2	4	1 082	1 318	2 400	1	12	2 412
132	1 130	1 605	2 735	920	1 264	3	2	923	1 266	2 189	4	48	2 237
133	1 119	1 667	2 786	936	1 371	2	4	938	1 375	2 313	—	76	2 389
134	1 100	1 505	2 605	823	1 342	1	2	824	1 344	2 168	4	43	2 211
135	702	995	1 697	526	708	10	14	536	722	1 258	3	71	1 329
136	1 238	1 652	2 890	961	1 334	—	—	961	1 334	2 295	5	11	2 306
137	958	1 142	2 100	714	800	—	2	714	802	1 516	8	28	1 544
138	798	995	1 793	640	786	3	4	643	790	1 433	—	40	1 473
139	1 045	1 275	2 320	835	997	11	11	846	1 008	1 854	2	65	1 919
140	887	1 095	1 982	734	885	17	23	751	908	1 659	4	69	1 728
141 [1] ..	4 297	3 697	7 994	347	285	7	7	354	292	646	4	73	719
Summa	123 322	178 578	301 900	91 904	130 128	544	594	92 448	130 722	223 170	715	7 399	230 569

[1]) Osoitteettomia varten. • [1]) För personer utan adress.

B. Hyväksytyt vaaliliput puolueittain ja äänestysalueittain
Godkända valsedlar efter partier och röstningsområden

Äänestysalue Röstningsområde	(Ruotsalainen vaaliliitto) Svenska valförbundet	Kans. Kokoomuksen ja Vapaamielisen Keskustan vaaliliitto (Nat. Samlingspartiets och Frisinnade Centerns valförbund)	Kansanpuolueen vaaliliitto (Folkpartiets valförbund)	Sos.-dem. Puolueen vaaliliitto Soc.-dem. Partiets valförbund	Sos.-dem. Liiton Helsingin Piirijärjestön vaaliliitto (Valförb. för Soc.-dem. Förbundets H:fors Distr. organisation)	Kansandemokraattinen vaaliliitto Folkdemokratiska valförbundet	Muut Övriga	Summa	% hyväksytyistä [1]) I % av godkända [1])				
									Porvarilliset Borgerliga		Sos.-dem. Soc.-dem.	Sos.-dem. (oppos.) Soc.-dem. (oppos.)	SKDL DFFF
									Suomal. Finska	Ruotsal. Svenska			
1	335	514	177	208	49	153	19	1 455	48.7	23.0	14.3	3.4	10.5
2	330	443	181	268	64	188	19	1 493	42.5	22.1	18.0	4.3	12.6
3	474	634	194	194	46	165	28	1 735	48.7	27.3	11.2	2.7	9.5
4	237	487	181	276	66	227	21	1 495	45.5	15.9	18.5	4.4	15.2
5	368	431	197	279	68	181	34	1 558	41.7	23.6	17.9	4.4	11.6

[1]) Kihlberg pl. • [1]) Exkl. Kihlberg.

Ks. karttaliitettä äänestysalueista. • Se kartbilagan över röstningsområdena.

Jatkoa • Fortsättning

Äänestysalue Röstningsområde	(Ruotsalainen vaaliliitto) Svenska valförbundet	Kans. Kokoomuksen ja Vapaamielisen Keskustan vaaliliitto (Nat. Samlingspartiets och Frisinnade Centerns valförbund)	Kansanpuolueen vaaliliitto (Folkpartiets valförbund)	Sos.-dem. Puolueen vaaliliitto Soc.-dem. Partiets valförbund	Sos.-dem. Liiton Helsingin Piirijärjestön vaaliliitto (Valförb. för Soc.-dem. Förbundets H:fors Distr. organisation)	Kansandemokraattinen vaaliliitto Folkdemokratiska valförbundet	Muut Övriga	Summa	% hyväksytyistä [1] I % av godkända [1]				
									Porvarilliset Borgerliga		Sos.-dem. Soc.-dem.	Sos.-dem. (oppos.) Soc.-dem. (oppos.)	SKDL DFFF
									Suomal. Finska	Ruotsal. Svenska			
6	249	416	137	308	78	196	19	1 403	40.3	17.7	21.9	5.6	14.0
7	490	437	146	228	67	150	17	1 535	38.8	31.9	14.8	4.4	9.8
8	566	334	122	136	37	123	14	1 332	34.9	42.5	10.2	2.8	9.2
9	330	420	136	259	32	232	31	1 440	40.4	22.9	18.0	2.2	16.1
10	331	301	163	219	42	291	20	1 367	34.8	24.2	16.0	3.1	21.3
11	417	476	204	253	46	209	25	1 630	42.7	25.6	15.5	2.8	12.8
12	384	466	160	303	58	243	24	1 638	39.1	23.5	18.5	3.5	14.8
13	373	321	221	415	105	322	20	1 777	31.0	21.0	23.3	5.9	18.1
14	355	345	218	358	79	276	25	1 656	34.8	21.4	21.6	4.8	16.7
15	394	436	215	350	79	300	16	1 790	37.0	22.0	19.6	4.4	16.7
16	394	262	132	198	67	170	26	1 249	32.8	31.5	15.9	5.4	13.6
17	347	476	175	213	41	168	19	1 439	46.0	24.1	14.8	2.8	11.7
18	445	414	157	321	65	325	37	1 764	33.4	25.2	18.2	3.7	18.4
19	338	316	184	325	87	233	15	1 498	34.0	22.6	21.7	5.8	15.6
20	243	172	124	337	86	395	23	1 380	22.5	17.6	24.4	6.2	28.6
21	352	312	156	354	92	325	20	1 611	29.6	21,8	22.0	5.7	20.2
22	412	400	117	198	55	233	11	1 426	36.9	28.9	13.9	3.9	16.3
23	423	358	131	166	42	106	17	1 243	40.0	34.0	13.4	3.4	8.5
24	493	481	188	254	47	208	23	1 694	40.2	29.1	15.0	2.8	12.3
25	501	561	191	293	45	224	13	1 828	41.7	27.4	16.0	2.5	12.2
26	535	380	165	294	76	249	28	1 727	32.3	31.0	17.0	4.4	14.4
27	652	418	179	254	61	213	24	1 801	33.8	36.2	14.1	3.4	11.8
28	621	438	123	141	40	118	19	1 500	38.3	41.4	9.4	2.7	7.8
29	334	401	111	194	39	184	9	1 272	40.9	26.2	15.2	3.1	14.5
30	336	382	128	170	55	136	16	1 223	42.2	27.5	13.9	4.5	11.1
31	174	320	186	498	90	443	26	1 737	29.9	10.0	28.7	5.2	25.5
32	75	167	135	347	86	324	22	1 156	27.2	6.5	30.0	7.4	28.0
33	64	73	89	390	113	685	25	1 439	12.2	4.4	27.1	7.9	47.6
34	54	104	99	341	77	500	26	1 201	17.8	4.5	28.4	6.4	41.6
35	101	182	111	459	108	521	27	1 509	20.5	6.7	30.4	7.2	34.5
36	106	231	137	382	116	537	38	1 547	24.9	6.8	24.7	7.5	34.7
37	125	240	144	347	106	540	26	1 528	26.1	8.2	22.7	6.9	35.3
38	238	346	188	405	117	545	26	1 865	29.6	12.8	21.7	6.3	29.2
39	100	271	166	531	130	724	25	1 947	23.2	5.1	27.3	6.7	37.2
40	132	204	160	599	123	689	21	1 928	19.5	6.8	31.1	6.4	35.7
41	80	193	177	545	99	546	34	1 674	23.2	4.8	32.6	5.9	32.6
42	88	164	151	518	86	446	15	1 468	22.1	6.0	35.3	5.8	30.4
43	73	146	174	574	124	775	28	1 894	17.9	3 9	30.3	6.5	40.9
44	87	182	184	578	169	531	13	1 744	21.0	5.0	33.1	9.7	30.5
45	105	238	167	515	155	578	33	1 791	23.4	5.9	28.7	8.6	32.3
46	69	134	107	445	126	772	18	1 671	14.6	4.1	26.6	7.6	46.2
47	51	98	112	409	91	584	28	1 373	16.3	3.7	29.8	6.6	42.5
48	100	168	153	504	118	676	24	1 743	19.2	5.7	28.9	6.8	38.8
49	77	259	190	435	101	542	29	1 633	28.6	4.7	26.6	6.2	33.2
50	103	127	83	429	110	652	17	1 521	14.6	6.8	28.2	7.2	42.9
51	90	177	123	344	112	407	16	1 269	24.3	7.1	27.1	8.8	32.1
52	487	619	199	176	32	88	13	1 614	51.1	30.2	10.9	2.0	5.4
53	350	496	188	233	49	160	17	1 493	46.5	23.4	15.6	3.3	10.7
54	364	642	212	209	40	98	14	1 579	54.6	23.1	13.2	2.5	6.2
55	421	689	170	147	14	107	11	1 559	55.6	27.0	9.4	0.9	6.9
56	401	700	190	228	41	128	16	1 704	52.9	23.5	13.4	2.4	7.5
57	488	719	149	145	37	80	9	1 627	53.7	30.0	8.9	2.3	4.9
58	316	684	221	228	34	102	14	1 599	57.1	19.8	14.2	2.1	6.4
59	278	469	169	176	52	117	17	1 278	50.9	21.8	13.8	4.1	9.1
60	531	702	214	259	31	158	20	1 915	48.5	27.7	13.5	1.6	8.3
61	505	708	239	303	59	208	21	2 043	47.0	24.7	14.8	2.9	10.2

[1]) Kihlberg pl. • [1]) Exkl. Kihlberg.

Jatkoa • Fortsättning

Äänestysalue Röstningsområde	(Ruotsalainen vaaliliitto) Svenska valförbundet	Kans. Kokoomuksen ja Vapaamielisen Keskustan vaaliliitto (Nat. Samlingspartiets och Frisinnade Centerns valförbund)	Kansanpuolueen vaaliliitto (Folkpartiets valförbund)	Sos.-dem. Puolueen vaaliliitto Soc.-dem. Partiets valförbund	Sos.-dem. Liitto Helsingin Piirijärjestön vaaliliitto (Valförb. för Soc.-dem. Förbundets H:fors Distr. organisation)	Kansandemokraattinen vaaliliitto Folkdemokratiska valförbundet	Muut Övriga	Summa	% hyväksytyistä [1] I % av godkända [1]				
									Porvarilliset Borgerliga		Sos.-dem. Soc.-dem.	Sos.-dem. (oppos.) Soc.-dem. (oppos.)	SKDL DFFF
									Suomal. Finska	Ruotsal. Svenska			
62.....	420	824	251	276	60	98	27	1 956	56.0	21.5	14.1	3.1	5.0
63.....	461	871	252	416	53	167	21	2 241	50.9	20.6	18.6	2.4	7.4
64.....	470	621	220	277	48	188	20	1 844	46.4	25.5	15.0	2.6	10.2
65.....	394	473	179	297	69	186	18	1 616	40.9	24.4	18.4	4.3	11.5
66.....	617	663	207	293	46	150	19	1 995	44.2	30.9	14.7	2.3	7.5
67.....	363	613	241	376	65	180	14	1 852	46.4	19.6	20.3	3.5	9.7
68.....	317	458	163	178	30	94	8	1 248	50.3	25.4	14.3	2.4	7.5
69.....	228	434	159	202	36	94	17	1 170	51.5	19.5	17.3	3.1	8.0
70.....	367	604	229	314	76	157	20	1 767	47.6	20.8	17.8	4.3	8.9
71.....	324	492	176	234	40	118	18	1 402	48.0	23.1	16.7	2.9	8.4
72.....	200	651	218	187	28	68	17	1 369	64.3	14.6	13.7	2.0	5.0
73.....	223	666	238	265	63	134	19	1 608	57.0	13.9	16.5	3.9	8.3
74.....	155	521	192	169	41	128	27	1 233	59.7	12.6	13.7	3.3	10.4
75.....	268	935	391	319	80	173	28	2 194	61.3	12.2	14.5	3.7	7.9
76.....	88	225	137	335	122	437	23	1 367	27.7	6.4	24.5	8.9	32.0
77.....	50	152	103	486	124	740	20	1 675	15.8	3.0	29.0	7.4	44.2
78.....	60	92	61	197	32	179	9	630	24.8	9.5	31.3	5.1	28.4
79.....	82	211	115	549	133	585	21	1 696	19.7	4.8	32.4	7.8	34.5
80.....	103	134	152	400	84	362	22	1 257	23.5	8.2	31.8	6.7	28.8
81.....	195	167	156	744	182	1 136	22	2 602	12.9	7.5	28.6	7.0	43.7
82.....	150	341	243	693	161	859	31	2 478	24.3	6.0	28.0	6.5	34.7
83.....	203	231	206	477	109	570	21	1 817	24.5	11.2	26.2	6.0	31.4
84.....	158	263	209	559	126	737	35	2 087	23.4	7.6	26.8	6.0	35.3
85.....	125	337	176	251	39	177	16	1 121	46.6	11.1	22.4	3.5	15.8
86.....	129	248	161	417	127	361	21	1 464	28.7	8.8	28.5	8.7	24.7
87.....	232	581	303	471	105	264	19	1 975	45.4	11.7	23.9	5.3	13.4
88.....	204	489	277	442	60	224	13	1 709	45.3	11.9	25.9	3.5	13.1
89.....	168	268	81	105	28	124	7	781	45.5	21.5	13.4	3.6	15.9
90.....	82	221	138	295	86	298	12	1 132	32.3	7.2	26.1	7.6	26.3
91.....	283	225	55	103	22	71	9	768	37.1	36.9	13.4	2.9	9.2
92.....	360	576	280	240	61	202	26	1 745	49.9	20.6	13.7	3.5	11.6
93.....	350	515	251	227	60	115	13	1 531	50.8	22.9	14.8	3.9	7.5
94.....	333	649	275	184	41	100	7	1 589	58.5	20.9	11.6	2.6	6.3
95.....	268	591	170	148	33	117	12	1 339	57.3	20.0	11.1	2.5	8.7
96.....	454	1 013	296	268	38	132	18	2 219	59.5	20.5	12.1	1.7	5.9
97.....	454	960	232	200	37	118	19	2 020	59.7	22.5	9.9	1.8	5.8
98.....	621	1 005	252	247	47	125	30	2 327	54.8	26.7	10.6	2.0	5.4
99.....	268	798	328	370	106	268	24	2 162	52.7	12.4	17.1	4.9	12.4
100.....	181	302	131	166	47	111	11	949	46.6	19.1	17.5	4.9	11.7
101.....	234	710	353	367	84	207	39	1 994	54.1	11.7	18.4	4.2	10.4
102.....	284	735	338	356	70	193	15	1 991	54.3	14.3	17.9	3.5	9.7
103.....	262	542	414	665	105	427	53	2 468	39.8	10.6	26.9	4.3	17.3
104.....	187	173	141	349	54	355	14	1 273	25.4	14.7	27.4	4.2	27.9
105.....	104	187	136	401	115	585	31	1 559	21.4	6.7	25.7	7.4	37.5
106.....	19	62	37	133	32	195	10	488	20.7	3.9	27.2	6.6	40.0
107.....	43	171	109	424	129	630	29	1 535	18.8	2.8	27.6	8.4	41.0
108.....	92	436	217	546	132	742	29	2 194	30.7	4.2	24.9	6.0	33.8
109.....	43	171	113	224	57	303	11	922	31.7	4.7	24.3	6.2	32.8
110.....	155	423	274	409	96	287	13	1 657	42.6	9.4	24.7	5.8	17.3
111.....	148	353	229	376	88	314	12	1 520	38.7	9.7	24.7	5.8	20.7
112.....	277	312	176	457	123	479	75	1 899	26.7	14.6	24.1	6.5	25.2
113.....	224	236	95	227	61	264	17	1 124	30.0	19.9	20.2	5.4	23.5
114.....	97	202	123	294	93	432	11	1 252	26.4	7.7	23.5	7.4	34.5
115.....	102	225	161	340	124	505	12	1 469	26.7	6.9	23.2	8.4	34.4
116.....	123	135	151	427	99	691	12	1 638	17.8	7.5	26.1	6.0	42.2
117.....	165	210	170	534	139	466	18	1 702	23.3	9.7	31.4	8.1	27.4

[1]) Kihlberg p. • [1]) Exkl. Kihlberg.

Jatkoa • Fortsättning

Äänestysalue Röstningsområde	(Ruotsalainen vaaliliitto) Svenska valförbundet	Kans. Kokoomuksen ja Vapaamielisen Keskustan vaaliliitto (Nat. Samlingspartiets och Frisinnade Centerns valförbund)	Kansanpuolueen vaaliliitto (Folkpartiets valförbund)	Sos.-dem. Puolueen vaaliliitto Soc.-dem. Partiets valförbund	Sos.-dem. Liiton Helsingin Piirijärjestön vaaliliitto (Valförb. för Soc.-dem. Förbundets H:fors Distr. organisation)	Kansandemokraattinen vaaliliitto Folkdemokratiska valförbundet	Muut Övriga	Summa	% hyväksytyistä [1]) I % av godkända [1]) Porvarilliset Borgerliga Suomal. Finska	Ruotsal. Svenska	Sos.-dem. Soc.-dem.	Sos.-dem. (oppos.) Soc.-dem. (oppos.)	SKDL DFFF
118.....	104	203	204	507	135	658	10	1 821	22.8	5.7	27.9	7.4	36.1
119.....	60	102	85	262	78	468	13	1 068	18.5	5.6	24.5	7.3	43.8
120.....	194	189	144	415	102	533	19	1 596	21.6	12.2	26.0	6.4	33.4
121.....	54	33	19	42	9	78	1	236	22.5	22.9	17.8	3.8	33.0
122.....	262	720	201	263	53	151	40	1 690	55.2	15.5	15.6	3.1	8.9
123.....	118	408	238	602	107	314	20	1 807	36.1	6.5	33.3	5.9	17.4
124.....	119	182	170	337	82	426	12	1 328	27.2	9.0	25.4	6.2	32.1
125.....	63	106	94	83	36	129	1	512	39.3	12.3	16.2	7.0	25.2
126.....	318	305	173	429	100	415	18	1 758	27.8	18.1	24.4	5.7	23.6
127.....	146	153	144	388	107	545	17	1 500	20.8	9.8	25.9	7.1	36.3
128.....	15	251	128	144	65	48	19	670	57.5	2.2	21.5	9.7	7.2
129.....	6	196	81	41	12	6	3	345	80.9	1.7	11.9	3.5	1.7
130.....	190	669	282	352	79	214	14	1 800	53.3	10.6	19.5	4.4	11.9
131.....	327	562	309	525	146	514	16	2 399	36.7	13.6	21.9	6.1	21.4
132.....	448	909	312	277	74	151	14	2 185	56.4	20.5	12.7	3.4	6.9
133.....	510	1 048	340	252	45	109	9	2 313	60.3	22.1	10.9	1.9	4.7
134.....	197	1 106	358	271	64	127	41	2 164	68.2	9.1	12.5	3.0	5.9
135.....	299	410	186	153	33	163	11	1 255	48.2	23.8	12.2	2.6	13.0
136.....	311	834	424	435	79	182	25	2 290	55.5	13.6	19.0	3.4	7.9
137.....	118	407	209	344	73	345	12	1 508	41.3	7.8	22.8	4.9	22.9
138.....	161	289	142	367	83	379	12	1 433	30.5	11.2	25.6	5.8	26.5
139.....	287	485	247	406	88	313	26	1 852	40.2	15.5	21.9	4.8	16.9
140.....	363	343	192	334	81	294	48	1 655	33.9	21.9	20.2	4.9	17 8
141 [6]).....	79	158	68	78	23	227	9	642	36.3	12.3	12.1	3.6	35.4
Oteäänet • Utdragsr.	368	1 027	250	172	37	312	23	[2]) 2 189	59.3	16.8	7.9	1.7	14.3
Summa	36 376	58 482	26 041	[3]) 45 850	[4]) 10 697	[5]) 44 329	2 869	224 644	38.3	16.2	20.4	4.8	19.7

[1]) Kihlberg pl. [2]) 78 oteääntä hylättiin. [3]) Siitä ruotsink. 2 167. [4]) Samoin 244. [5]) Samoin 1 051. [6]) Osoitteettomia varten.
[1]) Exkl. Kihlberg. [2]) 78 utdragsröster kasserades. [3]) Därav 2 167 svenskspr. [4]) Dito 244. [5]) Dito 1 051. [6]) För personer utan adress.

210. Kaupunginvaltuutetut puolueittain vuosina 1932—64
Stadsfullmäktige efter partier åren 1932—64

Toimikausi Mandattid	Sosialidemokr. Puolue Socialdemokratiska Partiet	Suomen Kansan Demokr. Liitto Demokr. Förb. för Finlands Folk	(Ruotsalainen Kansanpuolue) Svenska Folkpartiet	(Ruotsal. Porv. Vasemmisto) Svenska Borgerliga Vänstern	Kansallinen Kokoomus (Nationella Samlingspartiet)	Kansanpuolue [4]) (Folkpartiet) [4])	Summa	Toimikausi Mandattid	Sosialidemokr. Puolue Socialdemokratiska Partiet	Suomen Kansan Demokr. Liitto Demokr. Förb. för Finlands Folk	(Ruotsalainen Kansanpuolue) Svenska Folkpartiet	Kansallinen Kokoomus (Nationella Samlingspartiet)	Kansanpuolue [4]) (Folkpartiet) [4])	Sos.-dem. (oppos.) Soc.-dem. (oppos.)	Summa
1932 - 33....	22	—	16	4	13	4	59	1951—53....	19	15	13	16	[2]) 8	—	71
1934—36....	23	—	15	4	11	6	59	1954—56....	18	15	13	[3]) 15	10	—	71
1937—45....	24	—	15	3	12	5	59	1957—60....	19	15	14	[3]) 18	11	—	77
1946—47....	11	15	12	1	14	6	59	1961—64....	16	15	13	[3]) 21	9	3	77
1948—50....	15	11	12	—	15	5	[1]) 59								

[1]) Radikaalisen Kansanpuolueen 1 edustaja ml. [2]) Itsenäinen Keskiluokka ml. [3]) Vapaamielinen Keskusta ml. [4]) V:een 1950 saakka Kansallinen Edistyspuolue.
[1]) Inkl. 1 representant för Radikala Folkpartiet. [2]) Inkl. Självständiga Medelklassen. [3]) Inkl. Frisinnade Centern. [4]) T.o.m. år 1950 Nationella Framstegspartiet.

211. Kaupunginvaltuutettujen vaalit vuosina 1923—60
Val av stadsfullmäktige åren 1923—60

A. Äänioikeutetut ja äänestäneet henkilöt sekä annetut vaaliliput
Röstberättigade och röstande personer samt avgivna valsedlar

Vuosi / År	Äänioikeutettuja / Röstberättigade			Äänestäneitä / Röstande			Äänestäneitä %:na äänioikeutetuista / Röstande i % av röstberättigade			Annettuja vaaliliippuja / Avgivna valsedlar			Hylättyjä vaaliliippuja / Kasserade valsedlar %
	M.	N. Kv.	Summa	M.	N. Kv.	Summa	M.	N. Kv.	Summa	Hyväksyttyjä / Godkända	Hylättyjä / Kasserade	Summa	
1923	38 464	60 555	99 019	19 736	28 846	48 582	51.3	47.6	49.1	48 234	348	48 582	0.7
1924	38 300	61 839	100 139	18 334	26 666	45 000	47.9	43.1	44.9	44 749	251	45 000	0.6
1925	40 766	65 124	105 890	21 830	31 319	53 149	53.5	48.1	50.2	52 711	438	53 149	0.8
1928	49 892	76 486	126 378	27 597	38 880	[1]) 66 477	55.3	50.8	52.6	66 414	131	66 545	0.2
1930	54 483	84 641	139 124	26 814	37 966	[1]) 64 780	49.2	44.9	46.6	64 295	478	64 773	0.7
1933	56 321	92 290	148 611	32 268	49 200	81 468	57.3	53.3	54.8	81 149	319	81 468	0.4
1936	62 847	101 658	164 505	36 274	53 601	[1]) 89 875	57.7	52.7	54.6	89 886	138	90 024	0.2
1945 [2]) ..	94 778	146 574	241 352	60 595	90 835	151 430	63.9	62.0	62.7	150 909	521	151 430	0.3
1947	100 074	156 094	256 168	74 913	112 875	[1]) 187 788	74.9	72.3	73.3	187 167	691	187 858	0.4
1950	101 720	156 954	258 674	71 414	107 097	[1]) 178 511	70.2	68.2	69.0	177 642	923	178 565	0.5
1953	108 267	163 355	271 622	80 173	117 803	197 976	74.1	72.1	72.9	197 199	777	197 976	0.4
1956	112 555	167 729	280 284	74 302	106 261	180 563	66.0	63.4	64.4	180 006	557	180 563	0.3
1960	123 322	178 578	301 900	92 448	130 722	[3]) 225 437	75.0	73.2	74.7	224 644	793	225 437	0.4

[1]) Nämä vaalilautakuntien pöytäkirjoihin perustuvat luvut eroavat jonkin verran annettujen vaaliippujen luvusta. [2]) Helsingissä äänioikeutettuja olivat myös tammik. 1 pnä 1946 kaupunkiin liitetyllä alueella asuvat. [3]) 2 267 oteääntä ml.
[1]) Dessa ur valnämndsprotokollen hämtade siffror avviker något från antalet avgivna valsedlar. [2]) Röstberättigade i Helsingfors var även personer bosatta på det område, som den 1 januari 1946 införlivades med staden. [3]) Inkl. 2 267 utdragsröster.

B. Hyväksytyt vaaliliput puolueittain • Godkända valsedlar efter partier

Vuosi / År	Hyväksyttyjä vaaliliippuja / Godkända valsedlar								% kaikista hyväksytyistä vaaliliipuista / i % av samtliga godkända valsedlar						
	Sosialidemokraattinen Puolue / Socialdemokratiska Partiet	Sos.-dem (oppos.) [1]) / Soc.-dem. (oppos.) [1])	Suomen Kansan Demokraattinen Liitto [2]) / Demokratiska Förbundet för Finlands Folk [2])	(Ruotsalainen Kansanpuolue) [3]) / Svenska Folkpartiet [3])	Kansallinen Kokoomus (Nationella Samlingspartiet)	Kansanpuolue [4]) (Folkpartiet) [4])	Muut puolueet / Andra partier	Summa	Sos.-dem Puolue / Soc.-dem. Partiet	Sos.-dem. (oppos.) [1]) / Soc.-dem. (oppos.) [1])	Suom. Kansan Demokr. Liitto [2]) / Demokr. Förb. för Finlands Folk [2])	(Ruotsalainen Kansanpuolue) [3]) / Svenska Folkpartiet [3])	Kansallinen Kokoomus (Nationella Samlingspartiet)	Kansanpuolue [4]) (Folkpartiet) [4])	Muut puolueet / Andra partier
1923	8 863	—	7 786	18 584	9 172	3 829	—	48 234	18.4	—	16.2	38.5	19.0	7.9	—
1924	8 685	—	6 488	16 743	9 101	3 732	—	44 749	19.4	—	14.5	37.4	20.4	8.3	—
1925	10 684	—	8 295	20 147	9 389	4 196	—	52 711	20.3	—	15.7	38.2	17.8	8.0	—
1928	14 339	—	11 064	24 319	10 821	5 871	—	66 414	21.6	—	16.7	36.6	16.3	8.8	—
1930	24 173	—	—	21 406	13 813	4 903	—	64 295	37.6	—	—	33.3	21.5	7.6	—
1933	31 288	—	—	25 262	15 861	8 064	674	81 149	38.6	—	—	31.1	19.6	9.9	0.8
1936	36 505	—	—	26 356	17 946	8 258	821	89 886	40.6	—	—	29.3	20.0	9.2	0.9
1945	27 365	—	37 469	32 802	36 468	16 805	—	150 909	18.2	—	24.8	21.7	24.2	11.1	—
1947	45 842	—	34 917	37 237	47 635	17 303	4 233	187 167	24.5	—	18.6	19.9	25.5	9.2	2.3
1950	47 371	—	38 170	32 968	39 200	19 779	154	177 642	26.7	—	21.5	18.5	22.1	11.1	0.1
1953	50 774	—	41 645	35 375	41 802	27 555	48	197 199	25.8	—	21.1	17.9	21.2	14.0	0.0
1956	43 979	—	34 141	32 720	41 326	27 244	596	180 006	24.4	—	19.0	18.2	23.0	15.1	0.3
1960	45 850	10 697	44 329	35 376	58 482	26 041	2 869	224 644	20.4	4.8	19.7	16.2	26.0	11.6	1.3

[1]) Sos.-dem. Liiton Helsingin Piirijärjestön vaaliliitto. [2]) V:een 1928 saakka Sosialistinen Työväenpuolue. [3]) Tähän sisältyy v. 1923—47 Ruots. Porv. Vasemmisto ja v. 1950 Ruots. Vapaamielinen Puolue. [4]) V:een 1950 saakka Kansallinen Edistyspuolue.
[1]) Valförbundet för Soc.-dem. Förbundets Helsingfors Distriktsorganisation. [2]) T.o.m. år 1928 Socialistiska Arbetarpartiet. [3]) Här ingår under åren 1923—47 Svenska Borg. Vänstern och år 1950 Svenska Frisinnade Partiet. [4]) T.o.m. år 1950 Nationella Framstegspartiet.

Muist. Ks. alaviittoja taul. 209 B ja alaviittoja taul. 226 v:n 1959 vuosikirjassa.
Anm. Se noterna till tab. 209 B och noterna till tab. 226 i årsboken för år 1959.

212. Valtiolliset vaalit vuosina 1925—58 • Politiska val åren 1925—58

A. *Äänestysalueet ja kaupungissa äänioikeutetut • Röstningsområden och i staden röstberättigade*

Vuosi År	Äänestysalueita Antal röstningsområden	Äänioikeutettuja • Röstberättigade Miehiä • Män Luku • Antal	%	Naisia • Kvinnor Luku • Antal	%	Summa	Äänioikeutettuja % henkikirjoissa olevasta väkiluvusta Röstberättigade i % av den mantalsskrivna folkmängden Miehiä Män	Naisia Kvinnor	Summa
				Eduskuntavaalit • Riksdagsvalen					
1927	38	41 633	39.3	64 328	60.7	105 961	59.1	65.5	62.8
1929	38	44 418	39.3	68 555	60.7	112 973	55.4	63.2	59.9
1930	52	52 470	40.8	76 084	59.2	128 554	60.8	66.1	63.8
1933	52	56 324	39.8	85 126	60.2	141 450	62.5	68.6	66.1
1936	52	60 029	39.0	93 897	61.0	153 926	63.8	71.5	68.3
1939	68	67 110	39.3	103 790	60.7	170 900	65.3	72.0	69.3
1945	70	73 515	37.1	124 376	62.9	197 891	69.1	78.2	74.6
1948 1)	108	97 708	39.2	151 597	60.8	249 305	—	—	—
1948 2)		103 726	39.2	160 814	60.8	264 540	68.2	78.3	74.0
1951	107	103 028	39.5	157 620	60.5	260 648	65.6	74.5	70.7
1954	112	109 995	40.0	165 161	60.0	275 156	64.6	73.7	69.7
1958	3) 132	116 259	40.4	171 788	59.6	288 047	63.5	72.2	68.4
				Valitsijamiesten vaalit • Elektorsvalen					
1925	35	40 465	39.3	62 525	60.7	102 990	61.5	68.8	65.7
1931	52	54 686	40.9	79 114	59.1	133 800	62.8	66.6	65.0
1937	52	61 684	38.9	96 873	61.1	158 557	64.1	72.2	68.8
1950	108	103 000	39.0	160 842	61.0	263 842	67.5	77.6	73.3
1956	3) 112	111 765	40.0	167 760	60.0	279 525	64.0	73.1	69.2

1) Uudenmaan läänin vaalipiirissä äänioikeutetut. 2) Tähän sisältyvät Kymen läänin vaalipiirissä äänioikeutetut Helsingissä asuvat. 3) Sitäpaitsi äänestettiin sairaaloissa, lähetystöissä ja laivoissa.

1) Röstberättigade i Nylands läns valkrets. 2) Inkl. de i Helsingfors bosatta personer, vilka hade rösträtt inom Kymmene läns valkrets. 3) Dessutom röstades på sjukhus, i legationer och på fartyg.

B. *Helsingissä äänioikeutetut äänestäneet • I Helsingfors röstberättigade röstande*

Vuosi År	Äänioikeutettujen luku, jotka käyttivät äänioikeuttaan Röstberättigade, som röstade i omassa äänestysalueessa eget röstningsområde M.	N. Kv.	Summa	toisessa vaalipiirin kuuluvassa äänestysalueessa annat röstningsområde inom egen valkrets M.	N. Kv.	Summa	toisessa vaalipiirissä annan valkrets M.	N. Kv.	Summa	Kaikki äänestäneet Samtliga röstande M.	N. Kv.	Summa	Äänestäneitä % äänioikeutetuista Röstande i % av röstberättigade M.	N. Kv.	Summa
						Eduskuntavaalit • Riksdagsvalen									
1927	23 488	30 296	53 784	619	1 437	2 056	1 491	2 615	4 106	25 598	34 348	59 946	61.5	53.4	56.6
1929	22 350	29 126	51 476	691	1 467	2 158	1 625	2 668	4 293	24 666	33 261	57 927	55.5	48.5	51.3
1930	33 211	48 566	81 777	313	379	692	984	789	1 773	34 508	49 734	84 242	65.8	65.4	65.5
1933	34 424	45 521	79 945	993	2 049	3 042	2 131	3 828	5 959	37 548	51 398	88 946	66.7	60.4	62.9
1936	38 228	50 515	88 743	1 102	2 459	3 561	2 564	4 642	7 206	41 894	57 616	99 510	69.8	61.4	64.6
1939	41 905	57 557	99 462	1 213	2 478	3 691	2 918	5 275	8 193	46 036	65 310	111 346	68.6	62.9	65.2
1945	58 427	96 785	155 212	635	1 008	1 643	2 441	3 246	5 687	61 503	101 039	162 542	83.7	81.2	82.1
1948 1)	69 412	103 104	172 516	1 794	3 434	5 228	5 829	9 569	15 398	77 035	116 107	193 142	78.8	76.6	77.5
1948 2)	73 583	108 883	182 466	1 906	3 610	5 516	6 158	10 100	16 258	81 647	122 593	204 240	78.7	76.2	77.2
1951	73 096	105 744	178 840	1 894	3 564	5 458	5 294	9 154	14 448	80 284	118 462	198 746	77.9	75.2	76.3
1954	87 034	130 363	217 397	395	459	854	1 986	2 107	4 093	89 415	132 929	222 344	81.3	80.5	80.8
1958	75 616	106 200	181 816	1 294	1 542	2 836	10 551	16 501	27 052	87 461	124 243	211 704	75.2	72.3	73.5
						Valitsijamiesten vaalit • Elektorsvalen									
1925	19 003	27 570	46 573	166	213	379	496	549	1 045	19 665	28 332	47 997	48.6	45.3	46.6
1931	31 232	45 015	76 247	170	210	380	697	546	1 243	32 099	45 771	77 870	58.7	57.9	58.2
1937	41 881	62 789	104 670	219	292	511	870	829	1 699	42 970	63 910	106 880	69.7	66.0	67.4
1950	74 517	113 062	187 579	613	753	1 366	2 168	2 257	4 425	77 298	116 072	193 370	75.0	72.2	73.3
1956	80 326	121 334	201 660	1 698	2 185	3 883	2 435	2 625	5 060	84 459	126 144	210 603	75.6	75.2	75.3

1) Ks. alav. 1 taul. 212 A. 2) Ks. alav. 2 taul. 212 A. • 1) Se not 1 till tab. 212 A. 2) Se not 2 till tab. 212 A.

C. *Helsingissä äänestäneet • I Helsingfors röstande personer*

Vuosi / År	Helsingin [3]) vaalipiiristä • Från Helsingfors [3]) valkrets: Omassa äänestysalueessa / Inom eget röstningsområde			Muissa äänestysalueissa / Inom annat röstningsområde			Summa			Muista vaalipiireistä / Från övriga valkretsar		Kaikkiaan / Samtliga		
	M.	N. Kv.	Summa	M.	N. Kv.	Summa	M.	N. Kv.	Summa	M.	N. Kv.	M.	N. Kv.	Summa
	Eduskuntavaalit • Riksdagsvalen													
1927	23 488	30 296	53 784	496	441	937	23 984	30 737	54 721	1 008	751	24 992	31 488	56 480
1929	22 350	29 126	51 476	773	706	1 479	23 123	29 832	52 955	1 694	1 476	24 817	31 308	56 125
1930	33 211	48 566	81 777	621	806	1 427	33 832	49 372	83 204	2 057	2 180	35 889	51 552	87 441
1933	34 424	45 521	79 945	377	376	753	34 801	45 897	80 698	715	687	35 516	46 584	82 100
1936	38 228	50 515	88 743	604	524	1 128	38 832	51 039	89 871	1 034	988	39 866	52 027	91 893
1939	41 905	57 557	99 462	841	739	1 580	42 746	58 296	101 042	1 841	1 584	44 587	59 880	104 467
1945	58 427	96 785	155 212	1 185	1 491	2 676	59 612	98 276	157 888	6 296	5 868	65 908	104 144	170 052
1948 [1]) ..	69 412	103 104	172 516	742	912	1 654	70 154	104 016	174 170	7 095	8 922	77 249	112 938	190 187
1948 [2]) ..	73 583	108 883	182 466	742	912	1 654	74 325	109 795	184 120	2 924	3 143			
1951	73 096	105 744	178 840	1 148	1 248	2 396	74 244	106 992	181 236	3 595	3 296	77 839	110 288	188 127
1954	87 034	130 363	217 397	395	459	854	87 429	130 822	218 251	5 173	5 592	92 602	136 414	229 016
1958	75 616	106 200	181 816	1 294	1 542	2 836	76 910	107 742	184 652	3 602	4 063	80 512	111 805	192 317
	Valitsijamiesten vaalit • Elektorsvalen													
1925	19 003	27 570	46 573	418	537	955	19 421	28 107	47 528	1 089	1 174	20 510	29 281	49 791
1931	31 232	45 015	76 247	415	521	936	31 647	45 536	77 183	1 330	1 356	32 977	46 892	79 869
1937	41 881	62 789	104 670	537	575	1 112	42 418	63 364	105 782	1 756	1 622	44 174	64 986	109 160
1950	74 517	113 062	187 579	981	1 151	2 132	75 498	114 213	189 711	5 177	4 941	80 675	119 154	199 829
1956	80 326	121 334	201 660	1 698	2 185	3 883	82 024	123 519	205 543	9 654	9 260	91 678	132 779	224 457

[1]) Ks. alav. 1 taul. 212 A. [2]) Ks. alav. 2 taul. 212 A. [3]) Vuoteen 1953 saakka Uudenmaan läänin vaalipiiri.
[1]) Se not 1 till tab. 212 A. [2]) Se not 2 till tab. 212 A. [3]) T.o.m. år 1953 Nylands läns valkrets.

D. *Annetut, Helsingin [1]) vaalipiiriin kuuluvat vaaliliput vaaliliitoittain*
Avgivna, till Helsingfors [1]) valkrets hörande valsedlar grupperade efter valförbund

Vuosi / År	Hyväksyttyjä vaalilippuja • Godkända valsedlar: Sosialidemokraattinen Puolue / Socialdemokratiska Partiet: Suomal. listat / Finska listor	Ruotsal. listat / Svenska listor	Riippumattomien sos.-dem:n vaaliliitto (Oavhängiga soc.-dem:s valförbund)	Kansandemokraattien vaaliliitto / Folkdemokr:s valförb.: Suomal. listat / Finska listor	Ruotsal. listat / Svenska listor	(Ruotsalainen Kansanpuolue) Svenska Folkpartiet	(Ruots. Porv. Vasemmisto) Svenska Borgerliga Vänstern	Kansallinen Kokoomus (Nationella Samlingspartiet)	Kansanpuolue [2]) (Folkpartiet) [2])	Maalaisliitto (Agrarförbundet)	Isänmaallinen Kansaniike (Fosterländska Folkrörelsen)	Muut puolueet ja painetut listat / Andra partier och tryckta listor	Kirjoitetut listat / Skrivna listor	Summa	Hylättyjä vaalilippuja / Kasserade valsedlar	Kaikkiaan / Samtliga
	Absoluuttiset luvut • Absoluta tal															
	Eduskuntavaalit • Riksdagsvalen															
1927	13 821		—	—	—	18 312		8 476	4 463	156	—	9 306	37	54 571	150	54 721
1929	11 625	926	—	—	—	14 278	3 882	7 626	5 006	143	—	9 299	51	52 836	119	52 955
1930	27 065	2 252	—	—	—	19 975	4 941	13 921	8 603	319	2 108	3 701	72	82 957	247	83 204
1933	30 447	2 842	—	—	—	19 347	2 766	8 071	8 883	309	2 707	5 041	24	80 437	261	80 698
1936	37 559	3 183	—	—	—	21 328	3 699	8 438	9 748	465	5 085	174	43	89 722	149	89 871
1939	44 217	3 462	—	—	—	23 467	2 423	12 981	9 483	368	4 135	265	58	100 859	183	101 042
1945	30 523	2 371	—	40 394	904	29 863	3 410	28 580	18 099	872	—	2 371	118	157 505	383	157 888
1948	46 957	1 878	—	34 197	1 515	33 753	479	36 713	15 700	1 241	—	1 325	64	173 822	348	174 170
1951	52 314	1 798	—	37 395	1 813	30 769	1 703	31 077	21 299	690	—	1 638	15	180 511	725	181 236
1954	54 602	9 897	—	40 679	2 144	35 722	—	40 871	37 147	703	—	—	10	221 775	569	222 344
1958	42 930	5 415	9 671	39 903	1 080	33 476	—	50 458	24 801	919	—	2 462	13	211 128	576	211 704
	Valitsijamiesten vaalit • Elektorsvalen															
1925	10 587	336	—	—	—	15 400	1 692	9 151	5 000	106	—	5 115	32	47 419	109	47 528
1931	18 115		—	—	—	18 783	—	14 508	25 079	333	—	—	20	76 838	345	77 183
1937	27 215	1 739	—	—	—	21 557	5 141	18 592	24 173	1 424	5 785	—	33	105 659	123	105 782
1950	43 358	1 541	—	33 771	2 821	37 374	636	43 463	17 908	633	—	7 598	21	189 124	587	189 711
1956	46 438	3 693	—	34 087	1 225	32 802	—	65 551	21 916	4 236	—	—	21	209 969	634	210 603

Alav. ovat s. 248. • Noterna finns på s. 248.

Jatkoa • Fortsättning

Vuosi / År	Hyväksyttyjä vaalilippuja • Godkända valsedlar														Hylättyjä vaalilippuja / Kasserade valsedlar
	Sosialidemokraattinen Puolue / Socialdemokratiska Partiet		Riippumattomien sos.-dem:n vaaliliitto (Oavhängiga soc.-dem:s valförbund)	Kansandemokraattinen vaaliliitto / Folkdemokr. valförb.		(Ruotsalainen Kansanpuolue) Svenska Folkpartiet	(Ruots. Porv. Vasemmisto) Svenska Borgerliga Vänstern	Kansallinen Kokoomus (Nationella Samlingspartiet)	Kansanpuolue [2] (Folkpartiet) [2]	Maalaisliitto (Agrarförbundet)	Isänmaallinen Kansanliike (Fosterländska Folkrörelsen)	Muut puolueet ja painetut listat / Andra partier och tryckta listor	Kirjoitetut listat / Skrivna listor	Summa	
	Suomal. listat / Finska listor	Ruotsal. listat / Svenska listor		Suomal. listat / Finska listor	Ruotsal. listat / Svenska listor										
	Prosenttiluvut • Procenttal														
	Eduskuntavaalit • Riksdagsvalen														
1927	25.3		—	—	—	33.6		15.5	8.2	0.3	—	17.0	0.1	100.0	0.3
1929	22.0	1.8	—	—	—	27.0	7.3	14.4	9.5	0.3	—	17.6	0.1	100.0	0.2
1930	32.6	2.7	—	—	—	24.1	5.9	16.8	10.4	0.4	2.5	4.5	0.1	100.0	0.3
1933	37.9	3.5	—	—	—	24.1	3.4	10.0	11.0	0.4	3.4	6.3	0.0	100.0	0.3
1936	41.9	3.5	—	—	—	23.8	4.1	9.4	10.9	0.5	5.7	0.2	0.0	100.0	0.2
1939	43.8	3.4	—	—	—	23.3	2.4	12.9	9.4	0.4	4.1	0.3	0.0	100.0	0.2
1945	19.4	1.5	—	25.6	0.6	19.0	2.2	18.1	11.5	0.5	—	1.5	0.1	100.0	0.2
1948	27.0	1.1	—	19.7	0.9	19.4	0.3	21.1	9.0	0.7	—	0.8	0.0	100.0	0.2
1951	29.0	1.0	—	20.7	1.0	17.1	0.9	17.2	11.8	0.4	—	0.9	0.0	100.0	0.4
1954	24.6	4.5	—	18.4	1.0	16.1	—	18.4	16.7	0.3	—	—	0.0	100.0	0.3
1958	20.3	2.6	4.6	18.9	0.5	15.9	—	23.9	11.7	0.4	—	1.2	0.0	100.0	0.3
	Valitsijamiesten vaalit • Elektorsvalen														
1925	22.3	0.7	—	—	—	32.5	3.6	19.3	10.5	0.2	—	10.8	0.1	100.0	0.2
1931	23.6		—	—	—	24.5	—	18.9	32.6	0.4	—	—	0.0	100.0	0.4
1937	25.8	1.6	—	—	—	20.4	4.9	17.6	22.9	1.3	5.5	—	0.0	100.0	0.1
1950	22.9	0.8	—	17.9	1.5	19.8	0.3	23.0	9.5	0.3	—	4.0	0.0	100.0	0.3
1956	22.1	1.8	—	16.2	0.6	15.6	—	31.3	10.4	2.0	—	—	0.0	100.0	0.3

[1]) Vuoteen 1953 saakka Uudenmaan läänin vaalipiiri. [2]) Vuoteen 1950 saakka Kansallinen Edistyspuolue.
[1]) T.o.m. år 1953 Nylands läns valkrets. [2]) T.o.m. år 1950 Nationella Framstegspartiet.

Muist. Ruotsalainen Porvarillinen Vasemmisto (v:sta 1950 lähtien Ruotsalainen Vapaamielinen Puolue) on kaikissa vaaleissa v. 1922—51, paitsi v. 1930 ja 1939, ollut vaaliliitossa Ruotsalaisen Kansanpuolueen kanssa; v:n 1931 presidentin valitsijamiesten vaaleihin puolue ei osallistunut omilla listoilla. Vaaliliitossa ovat olleet: Kansallinen Edistyspuolue ja Maalaisliitto v. 1924 ja 1939, Kansallinen Kokoomus ja Isänmaallinen Kansanliike v. 1930 ja 1933, Kansallinen Kokoomus ja Maalaisliitto v. 1945, Kansallinen Edistyspuolue ja Itsenäinen Keskiluokka v. 1950, Kansallinen Kokoomus ja Vapaamielisten Liitto v. 1951, Kansallinen Kokoomus, Vapaamielinen Keskusta ja Maalaisliitto v. 1954 sekä Kansallinen Kokoomus ja Vapaamielinen Keskusta v. 1956. Ks. myös alaviittoja taul. 232 D v:n 1957 ja 225 D v:n 1959 vuosikirjassa.

Anm. Svenska Borgerliga Vänstern (fr.o.m. år 1950 Svenska Frisinnade Partiet) har vid alla val åren 1922—51 utom åren 1930 och 1939 ingått valförbund med Svenska Folkpartiet; i 1931 års elektorsval deltog partiet ej med egna listor. Följande valförbund har ingåtts: Nationella Framstegspartiet och Agrarförbundet åren 1924 och 1939, Nationella Samligspartiet och Fosterländska Folkrörelsen åren 1930 och 1933, Nationella Samlingspartiet och Agrarförbundet år 1945, Nationella Framstegspartiet och Självständiga Medelklassen år 1950, Nationella Samlingspartiet och Frisinnades Förbund år 1951, Nationella Samlingspartiet, Frisinnade Centern och Agrarförbundet år 1954 samt Nationella Samlingspartiet och Frisinnade Centern år 1956. Se även noterna till tab. 232 D i årsboken för år 1957 och 225 D i årsbok för år 1959.

213. Liikevaihtoverotus liikeyritysten toimialan ja yritysmuodon mukaan vuosina 1951 [1])—58
Omsättningsbeskattningen efter affärsföretagens verksamhetsart och företagsform åren 1951 [1])—58

Toimiala ja yritysmuoto Verksamhetsart och företagsform	Liikeyrityksiä Affärsföretag Kaikkiaan Samtliga	Siitä verottamattomia Därav obeskattade	Kokonaismyynti Totalförsäljning	Veronalainen myynti Skattbar försäljning	Veromäärä Skattebelopp	Takaisin maksettu vero Skatterestitutioner
			milj. mk		1 000 mk	
1958						
Teollisuus • Industri						
Malmikaivokset • Malmgruvor	—	—	—	—	—	—
Kivilouhokset sekä soran- ja hiekanottopaikat • Stenbrott samt grus- och sandtag	23	3	1 441.5	492.9	88 597	—
Muu kaivos- ja louhosteollisuus • Annan gruvindustri	1	1	0.1	—	—	—
Elintarviketeollisuus • Livsmedelsindustri	73	31	129 774.3	36 219.4	7 259 266	2 241
Väkiviina- ja juomateollisuus • Sprit- och dryckesindustri	6	—	36 633.7	2 701.6	359 308	—
Tupakkateollisuus • Tobaksindustri	2	2	4 548.3	—	—	—
Tekstiiliteollisuus • Textilindustri	113	79	4 934.3	273.0	51 330	1 418
Kenkä-, vaatetus- ja ompeluteollisuus • Sko-, beklädnads- och sömnadsindustri	347	238	10 526.3	768.2	142 865	8 284
Puuteollisuus • Träindustri	32	10	1 668.6	135.0	25 362	48
Huonekaluteollisuus • Möbelsnickerier	57	5	549.5	424.6	65 995	448
Paperiteollisuus • Pappersindustri	24	2	900.8	526.9	102 712	30
Graafinen teollisuus • Grafisk industri	239	57	17 269.2	4 019.3	752 521	864
Nahka- ja nahkatuoteteollisuus kenkäteollisuutta lukuun ottamatta • Läder- och lädervaruind. förutom skoind.	46	8	687.5	363.3	65 565	379
Kumiteollisuus • Gummivaruindustri	6	1	397.0	342.9	65 439	9
Kemian teollisuus • Kemisk industri	247	39	26 487.6	4 984.3	953 353	4 196
Kiviöljy- ja asfalttiteollisuus • Mineraloljeoch asfaltindustri	15	1	20 280.3	18 163.5	3 515 438	414
Muiden ei metallisten kivennäistuotteiden jatkoteollisuus • Förädlingsindustri av andra ej metalliska mineralprodukter	60	6	1 530.1	1 153.8	218 752	293
Metallien perusteollisuus • Metallråvaruindustri	46	5	18 944.4	2 481.8	373 343	790
Metallituoteteollisuus • Metallmanufaktur	197	17	12 441.1	5 841.2	1 036 877	27 617
Koneteollisuus • Maskinindustri	96	6	19 162.2	9 194.8	1 455 163	427
Sähköteknillinen teollisuus • Elektroteknisk industri	75	9	19 457.1	13 555.5	2 473 780	2 007
Kulkuneuvoteollisuus • Transportmedelsindustri	26	1	7 876.9	3 345.3	571 251	272
Muualla luokittelematon teollisuus • Ej annorstädes upptagen industri	188	29	3 441.5	2 223.3	411 127	5 382
Rakennustoiminta • Byggnadsverksamhet	12	1	2 364.9	430.2	74 630	—

[1]) V:sta 1951 lähtien verotus perustuu uuteen liikevaihtoverolakiin. Sen mukaan ovat verovelvollisia tuottajat, anniskelu- ja tanssiravintolat, tietyin edellytyksin toimivat työliikkeet sekä veronsiirto-oikeuden omaavat liikkeet, joilla tarkoitetaan yrityksiä, jotka käyvät kauppaa miltei yksinomaan raaka-aineiksi tai puollvalmisteiksi katsottavilla tavaroilla ja maksavat tuottajan veron.

[1]) Beskattningen baserar sig fr.o.m. år 1951 på den nya lagen angående omsättningsskatt. Enligt denna är följande kategorier skyldiga att erlägga skatt: producenter, utskänknings- och dansrestauranger, arbetsaffärer under vissa förutsättningar samt affärer som äger skatteöverföringsrätt, med vilka avses företag, som bedriver handel med nästan enbart sådana varor, som anses vara råmaterial eller halvfabrikat och vilka betalar skatt i egenskap av producenter.

Muistutus s. 253. • Se anmärkningen på s. 253. **Jatkoa • Fortsättning**

Jatkoa • Fortsättning

Toimiala ja yritysmuoto Verksamhetsart och företagsform	Liikeyrityksiä Affärsföretag: Kaikkiaan Samtliga	Siitä verottamattomia Därav obeskattade	Kokonaismyynti Totalförsäljning (milj. mk)	Veronalainen myynti Skattbar försäljning (milj. mk)	Veromäärä Skattebelopp (1 000 mk)	Takaisin maksettu vero Skatterestitutioner (1 000 mk)
Sähkö- ja kaasulaitokset • Elektricitets- och gasverk	—	—	—	—	—	—
Vesi- ja puhtaanapitolaitokset • Vatten- och renhållningsverk	—	—	—	—	—	—
Sahat • Sågverk	*5*	*4*	*441.3*	*1.4*	*277*	—
Myllyt • Kvarnar	*1*	*1*	*884.2*	—	—	—
Leipomot • Bagerier	*83*	*19*	*4 952.8*	*1 978.7*	*403 803*	*1 182*
Koko teollisuus • Hela industrin	**2 020**	**575**	**347 595.5**	**109 620.9**	**20 466 754**	**56 301**
1. Fyysilliset henkilöt • Fysiska personer	392	161	5 375.8	1 312.9	225 771	4 648
2. Kotim. osakeyhtiöt • Inh. aktiebolag	1 439	342	250 332.0	90 942.9	16 869 399	47 153
3. Osuuskunnat • Andelslag	10	2	81 612.6	14 863.0	2 917 481	897
4. Avoimet yhtiöt • Öppna bolag	126	42	5 291.5	1 969.6	375 037	1 440
5. Ulkom. osakeyhtiöt • Utl. aktiebolag 6. Jakamatt. kuolinpesät • Oskift. dödsb. 7. Yhdistykset ym. • Föreningar m.m.	53	28	4 983.6	532.5	79 066	2 163
Veronsiirtoliikkeet • Affärer underkastade skatteöverföringsbeslut						
Ravinto- ja nautintoaineiden kauppa • Handel med närings- och njutningsmedel	*17*	*12*	*10 369.2*	*1 330.2*	*240 170*	*690*
Yhdistetty elintarvike- ja tekstiilikauppa • Förenad handel med livsmedel och textilvaror	—	—	—	—	—	—
Yhdistetty elintarvike-, tekstiili- ja rautakauppa • Förenad handel med livsmedel, textiler och järnvaror	—	—	—	—	—	—
Kutoma-, nahka- ja kumitavarakauppa • Textil-, läder- och gummivaruhandel	*12*	*1*	*2 008.6*	*186.8*	*35 188*	*4 480*
Rauta-, rakennustarvike- ja konekauppa • Järn-, byggnadsmaterial- och maskinaffärer	*31*	*8*	*40 590.8*	*17 561.5*	*3 187 953*	*99 426*
Sähkö-, urheilu- ja taloustarvikkeiden yms. kauppa • Handel med elektricitets-, sport- och hushållsartiklar m.m.	*3*	—	*1 920.7*	*1 585.1*	*311 519*	—
Puutavarakauppa • Trävaruhandel	*2*	*1*	*4 023.0*	*112.6*	*21 294*	—
Kirjojen ja paperitavaroiden kauppa • Bok- och pappershandel	*13*	*1*	*12 349.2*	*747.6*	*145 013*	—
Kemikaali- ja apteekkitavarain kauppa • Kemikalie- och apoteksvaruhandel	*6*	*1*	*856.9*	*170.3*	*32 701*	—
Polttoainekauppa • Bränslehandel	—	—	—	—	—	—
Tapetti-, matto- ja värikauppa • Tapet-, matt- och färgaffärer	*4*	*2*	*72.0*	*2.0*	*401*	*6*
Maanviljelyskauppa • Jordbrukshandel	*1*	—	*3 304.1*	*3143.0*	*18 351*	—
Muut tukkukaupan erikoisliikkeet • Andra specialpartiaffärer	*8*	*6*	*699.1*	*46.2*	*5 125*	*31 648*
Vientikauppa • Exporthandel	*6*	*1*	*104 941.8*	*2 138.4*	*417 088*	—
Agentuuriliikkeet • Agenturaffärer	*12*	*2*	*5 389.9*	*1 048.0*	*203 971*	*671*

Jatkoa • Fortsättning

Toimiala ja yritysmuoto Verksamhetsart och företagsform	Liikeyrityksiä Affärsföretag: Kaikkiaan Samtliga	Siitä verottamattomia Därav obeskattade	Kokonaismyynti [1] Totalförsäljning [1] (milj. mk)	Veronalainen myynti [1] Skattbar försäljning [1] (milj. mk)	Veromäärä Skattebelopp (1 000 mk)	Takaisin maksettu vero Skatterestitutioner (1 000 mk)
Kaikki veronsiirtoliikkeet • Samtliga affärer underkastade skatteöverföringsbeslut	**115**	**35**	**186 525.3**	**28 071.7**	**4 618 774**	**136 921**
1. Fyysilliset henkilöt • Fysiska personer	4	4	110.9	—	—	—
2. Kotim. osakeyhtiöt • Inh. aktiebolag	93	26	56 401.6	20 722.6	3 814 495	128 709
3. Osuuskunnat • Andelslag	4	1	10 395.9	3 362.4	39 961	4
4. Avoimet yhtiöt • Öppna bolag	4	1	138.2	28.2	4 524	6 192
5. Ulkom. osakeyhtiöt • Utl. aktiebolag 6. Jakamatt. kuolinpesät • Oskift. dödsb. 7. Yhdistykset ym. • Föreningar m.m.	10	3	119 478.7	3 958.5	759 794	2 016
Työliikkeet • Arbetsaffärer						
Kaivos- ja louhosteollisuus • Gruvindustri	—	—	—	—	—	—
Sepelinvalmistamot • Tillverkning av makadam	—	—	—	—	—	—
Elintarviketeollisuus • Livsmedelsindustri	*1*	*1*	—	—	—	—
Myllyt • Kvarnar	—	—	—	—	—	—
Muut elintarviketeollisuuden työliikkeet • Livsmedelsindustrins övriga arbetsaffärer	1	1	—	—	—	—
Tekstiiliteollisuus • Textilindustri	*11*	*4*	*43.0*	*23.2*	*2 208*	—
Kutomot ja nyörinpunomot • Väverier och snörmakerier	4	2	4.4	0.2	17	—
Karstaamot ja kehräämöt • Karderier och spinnerier	—	—	—	—	—	—
Muut • Övriga	7	2	38.6	23.0	2 191	—
Kenkä-, vaatetus- ja ompeluteollisuus • Sko-, beklädnads- och sömnadsindustri	*64*	*25*	*222.4*	*64.0*	*4 675*	*5*
Naisten- ja lastenpukimot • Dam- och barnkonfektionsaffärer	22	12	98.2	11.7	1 120	5
Vaatturiliikkeet • Skrädderier	1	1	1.7	—	—	—
Hattu- ja lakkiliikkeet • Hatt- och mössaffärer	10	2	45.6	2.3	141	—
Kappa- ja turkisneulomot • Kapp- och pälsateljéer	28	9	74.4	48.5	3 356	—
Värjäämöt • Färgerier	1	—	0.0	0.0	1	—
Vuodevaatteiden ompelimot • Tillverkning av sängkläder	—	—	—	—	—	—
Muut • Övriga	2	1	2.5	1.5	57	—
Puuteollisuus • Träindustri	*50*	*3*	*221.4*	*202.2*	*11 649*	*3*
Sahat • Sågverk	—	—	—	—	—	—
Puusepäntyöpajat • Snickerier	50	3	221.4	202.2	11 649	3
Huonekaluteollisuus • Möbelsnickerier	*21*	*1*	*71.7*	*63.4*	*4 484*	—
Verhoomot • Tapisserier	21	1	71.7	63.4	4 484	—
Graafinen teollisuus • Grafisk industri	*5*	*3*	*10.7*	*2.6*	*187*	—
Kirjansitomot • Bokbinderier	5	3	10.7	2.6	187	—
Nahkateollisuus • Läderindustri	*2*	—	*3.0*	*3.0*	*118*	—
Nahkuriliikkeet • Garverier	—	—	—	—	—	—
Turkismuokkaamot • Pälsberederier	—	—	—	—	—	—
Satulasepäntyöpajat ym. nahkatyöliikkeet • Sadelmakarverkstäder o.a. läderarbetsaffärer	2	—	3.0	3.0	118	—

[1]) Tarkoittaa työliikkeissä työsuoritusten ja raaka-aineiden yhteistä arvoa. • [1]) Avser arbetsprestationernas och råämnenas gemensamma värde i arbetsaffärer.

Jatkoa • Fortsättning

Toimiala ja yritysmuoto Verksamhetsart och företagsform	Liikeyrityksiä Affärsföretag: Kaikkiaan Samtliga	Liikeyrityksiä Affärsföretag: Siitä verottamattomia Därav obeskattade	Kokonaismyynti [1] Totalförsäljning [1] (milj. mk)	Veronalainen myynti [1] Skattbar försäljning [1] (milj. mk)	Veromäärä Skattebelopp (1 000 mk)	Takaisin maksettu vero Skatterestitutioner (1 000 mk)
Kemian teollisuus • Kemisk industri	*1*	—	*39.4*	*23.9*	*2 387*	—
Värivalmistamot • Färgtillverkning	1	—	39.4	23.9	2 387	—
Kumiteollisuus • Gummivaruindustri	*8*	—	*112.4*	*110.0*	*7 125*	—
Kumikorjaamot ja vulkanisoimislaitokset • Gummireparation och vulkanisering	8	—	112.4	110.0	7 125	—
Ei metallisten kivennäistuotteiden jatkoteollisuus • Förädlingsindustri av icke metalliska mineralprodukter	*4*	—	*10.9*	*10.9*	*834*	—
Tiilitehtaat • Tegelbruk	—	—	—	—	—	—
Savenvalimot yms. • Lergjuterier o.dyl.	4	—	10.9	10.9	834	—
Muut • Övriga	—	—	—	—	—	—
Metallituoteteollisuus • Metallmanufaktur	*106*	*11*	*818.0*	*361.2*	*22 005*	—
Sepäntyöpajat taidetakomoja lukuun ottamatta Smedjor förutom konstsmiderier	80	10	687.0	289.0	17 088	—
Taidetakomot • Konstsmiderier	1	—	12.2	12.2	737	—
Muut • Övriga	25	1	118.8	60.0	4 180	—
Koneteollisuus • Maskinindustri	*104*	*11*	*2 254.7*	*801.6*	*59 516*	—
Konekorjaamot • Maskinreparationsverkstäder	104	11	2 254.7	801.6	59 516	—
Sähköteknillinen teollisuus • Elektroteknisk industri	*114*	*13*	*1 424.7*	*497.7*	*28 120*	*492*
Sähkölaitteiden ja -koneiden korjaamot • Elektriska reparationsverkstäder	114	13	1 424.7	497.7	28 120	492
Kulkuneuvoteollisuus • Transportmedelsindustri	*152*	*5*	*1 629.7*	*1 520.2*	*94 204*	—
Veneveistämöt • Båtvarv	2	1	0.5	0.5	28	—
Autokorien valmistamot • Automobilkarosserifabriker	—	—	—	—	—	—
Autokorjaamot ja -maalaamot • Automobilreparationsverkstäder och -målerier	134	3	1 572.0	1 467.6	92 203	—
Polkupyöräkorjaamot • Cykelreparationsverkstäder	16	1	57.2	52.1	1 973	—
Muualla luokittelematon teollisuus • Icke annorstädes upptagen industri	*122*	*6*	*298.0*	*287.4*	*23 214*	*1*
Optilliset liikkeet • Optiska affärer	10	1	17.9	14.4	923	—
Kello- ja jalometalliliikkeet • Ur- och ädelmetallaffärer	64	1	73.4	70.3	6 595	—
Urheiluvälinetehtaat • Fabriker för sportartiklar	6	—	74.9	73.4	6 416	—
Leluvalmistamot • Tillverkning av leksaker	2	1	0.3	0.3	30	—
Harjatyöliikkeet • Borstfabriker	—	—	—	—	—	—
Muut • Övriga	40	3	131.5	129.0	9 250	1
Rakennusalan työliikkeet • Byggnadsbranschens arbetsaffärer	*90*	*23*	*4 332.3*	*304.4*	*20 782*	—

[1]) Ks. alav. s. 251. • [1]) Se noten på s. 251.

Jatkoa • Fortsättning

Toimiala ja yritysmuoto Verksamhetsart och företagsform	Liikeyrityksiä Affärsföretag Kaikkiaan Samtliga	Siitä verottamattomia Därav obeskattade	Kokonaismyynti [1] Totalförsäljning [1]	Veronalainen myynti [1] Skattbar försäljning [1]	Veromäärä Skattebelopp	Takaisin maksettu vero Skatterestitutioner
			milj. mk		1 000 mk	
Palvelukset • Tjänster	*118*	*2*	*663.3*	*538.0*	*42 794*	—
Valokuvaamot • Fotografiateljéer	87	1	490.6	465.1	37 913	—
Hautaustoimistot • Begravningsbyråer	6	—	20.2	20.2	1 541	—
Muut palveluliikkeet • Övriga affärer som utför tjänster	25	1	152.5	52.7	3 340	—
Kaikki työliikkeet • Samtliga arbetsaffärer	**973**	**108**	**12 155.6**	**4 813.7**	**324 302**	**501**
1. Fyysilliset henkilöt • Fysiska personer	351	45	1 121.8	708.1	50 663	8
2. Kotim. osakeyhtiöt • Inh. aktiebolag	521	47	10 607.5	3 849.4	253 361	493
3. Osuuskunnat • Andelslag	—	—	—	—	—	—
4. Avoimet yhtiöt • Öppna bolag	95	16	415.4	245.3	19 507	—
5. Ulkom. osakeyhtiöt • Utl. aktiebolag 6. Jakamatt. kuolinpesät • Oskift. dödsb. 7. Yhdistykset ym. • Föreningar m.m.	6	—	10.9	10.9	771	—
Ravitsemisliikkeet • Förplägningsrörelser	**113**	—	••	**3 370.8**	**337 492**	—
Anniskelu- ja tanssiravintolat • Utskänknings-rörelser och dansrestauranger	*113*	—	••	*3 370.8*	*337 492*	—
1. Fyysilliset henkilöt • Fysiska personer	13	—	••	51.1	5 145	—
2. Kotim. osakeyhtiöt • Inh. aktiebolag	76	—	••	2 685.4	268 774	—
3. Osuuskunnat • Andelslag	1	—	••	218.1	21 809	—
4. Avoimet yhtiöt • Öppna bolag	1	—	••	7.6	760	—
5. Ulkom. osakeyhtiöt • Utl. aktiebolag 6. Jakamatt. kuolinpesät • Oskift. dödsb. 7. Yhdistykset ym. • Föreningar m.m.	22	—	••	408.6	41 004	—
Kaikki yritysmuodot • Samtliga företagsformer	**3 221**	**718**	[2] **546 276.4**	**145 877.1**	**25 747 322**	**193 723**
1. Fyysilliset henkilöt • Fysiska personer	760	210	6 608.5	2 072.1	281 579	4 656
2. Kotim. osakeyhtiöt • Inh. aktiebolag	2 129	415	317 341.1	118 200.3	21 206 029	176 355
3. Osuuskunnat • Andelslag	15	3	92 008.5	18 443.5	2 979 251	901
4. Avoimet yhtiöt • Öppna bolag	226	59	5 845.1	2 250.7	399 828	7 632
5 Ulkom. osakeyhtiöt Utl. aktiebolag 6. Jakamatt. kuolinpesät • Oskift. dödsb. 7. Yhdistykset ym. • Föreningar m.m.	91	31	124 473.2	4 910.5	880 635	4 179
1957	3 216	685	[2] 510 675.5	131 630.8	23 557 310	203 952
1956	3 231	731	[2] 448 117.2	118 288.2	21 063 307	190 079
1955	3 254	800	[2] 405 326.8	109 233.2	19 834 221	175 228
1954	3 584	545	[2] 363 706.7	107 713.8	19 404 918	166 895
1953	3 657	515	[2] 327 451.4	105 283.7	19 085 177	122 513
1952	3 837	556	342 025.2	107 636.9	19 272 187	71 793
1951	4 067	590	341 738.4	102 786.4	18 129 749	97 074

[1]) Ks. alav. s. 251. [2]) Summasta puuttuu ravitsemisliikkeiden kokonaismyynti.
[1]) Se noten på s. 251. [2]) I summan ingår ej förplägningsrörelsernas totalförsäljning.

Muist. Eri vuosien lukuja vertailtaessa on otettava huomioon liikevaihtoverolain muutokset.
Anm. Vid jämförelse mellan talen för olika år bör ändringarna i lagen om omsättningsskatt observeras.

214. Kuolinpesät vuosina 1931—58 • Dödsbon åren 1931—58

A. Varat ja lyhennykset v. 1954—58 • Tillgångar och avdrag åren 1954—58

Pesän säästö Boets behållning mk	Varat. Tillgångar									
	Rahaa Penningar	As.oy osakkeita Aktier i bost. ab	Osakkeita ja obligatioita Aktier och obligationer	Saatavia Fordringar	Kaupunkiinteistöjä Stadsfastigheter	Maalaisiinteistöjä Landsfastigheter	Kalustoa ja huonekaluja Inventarier och möbler	Muut Övriga	Summa	Lyhennykset Avdrag
	milj. mk									
1958										
Ei mitään • Ingen	16.4	24.1	6.7	3.4	3.0	13.6	22.9	21.7	111.8	111.8
— 50 000 ..	13.1	2.8	3.5	1.8	1.2	1.2	10.3	1.6	35.5	29.4
50 001— 100 000 ..	9.1	0.8	2.9	1.0	1.5	2.2	6.0	0.7	24.2	15.0
100 001— 200 000 ..	22.4	5.3	7.8	2.1	0.5	5.8	9.0	2.6	55.5	27.2
200 001— 300 000 ..	16.2	11.5	7.2	2.0	2.7	10.3	7.9	2.2	60.0	22.9
300 001— 400 000 ..	21.6	18.4	6.6	3.3	6.6	6.9	8.4	2.1	73.9	23.9
400 001— 500 000 ..	14.1	19.3	3.8	3.1	7.1	13.0	7.2	2.6	70.2	20.1
500 001— 750 000 ..	47.2	72.6	15.4	4.8	12.3	22.0	14.6	4.7	193.6	47.6
750 001—1 000 000 ..	37.1	67.5	12.4	9.8	23.3	18.4	12.9	2.2	183.6	32.7
1 000 001—2 000 000 ..	133.4	256.7	47.5	18.3	57.3	63.8	28.7	15.9	621.6	82.8
2 000 001—	422.9	1 056.2	1 455.2	333.7	392.1	342.1	110.0	200.0	4 312.2	448.8
Summa	*753.5*	*1 535.2*	*1 569.0*	*383.3*	*507.6*	*499.3*	*237.9*	*256.3*	*5 742.1*	*862.2*
1957	693.3	1 144.1	1 537.6	256.2	371.1	398.2	233.6	141.8	4 775.9	674.7
1956	733.8	1 408.1	1 733.4	246.3	397.8	380.6	253.7	178.5	5 332.2	822.6
1955	547.4	955.9	1 061.9	186.3	193.8	280.7	194.6	201.6	3 622.2	620.7
1954	497.4	619.7	756.4	147.3	274.9	303.4	186.0	82.9	2 868.0	521.9

B. Perintömäärät v. 1958 • Arvsbelopp år 1958

Pesän säästö [1] Boets behållning [1] mk	Perinnönsaaja • Arvtagare											
	Puoliso[2] Make eller maka[2]		Rintaperilliset Bröstarvingar		Vanhemmat, sisarukset, sisaruspuolet ja heidän lapsensa Föräldrar, syskon, halvsyskon och deras barn		Kaukaisemmat sukulaiset, vierassukuiset sekä tuntemattomat Fjärmare släktingar, oskylda och okända		Laitokset, säätiöt yms. Inrättningar, stiftelser m.m.		Summa	
	Osuuksia Lotter	Perintömäärä Arvsbelopp milj. mk	Osuuksia Lotter	Perintömäärä Arvsbelopp milj. mk	Osuuksia Lotter	Perintömäärä Arvsbelopp milj. mk	Osuuksia Lotter	Perintömäärä Arvsbelopp milj. mk	Osuuksia Lotter	Perintömäärä Arvsbelopp milj. mk	Osuuksia Lotter	Perintömäärä Arvsbelopp milj. mk
100 001—	19	1.3	288	11.6	201	6.6	34	2.2	5	0.5	547	22.2
200 001—	14	1.8	261	19.0	100	6.2	14	1.3	2	0.4	391	28.7
300 001—	17	3.0	220	21.3	112	9.0	68	3.3	3	0.8	420	37.4
400 001—	18	4.2	180	24 4	51	6.5	10	0.8	1	0.3	260	36.2
500 001 —	42	12.5	344	62.5	202	26.0	44	5.9	3	1.4	635	108.3
750 001 —	34	13.9	235	62.2	125	28.1	11	2.0	5	2.6	410	108.8
1 000 001 —	83	48.4	474	206.1	418	117.5	52	22.6	13	8.6	1 040	403.2
2 000 001 —	125	359.0	697	1 592 8	493	562.0	194	112.4	48	102.8	1 557	2 729.0
Summa	*352*	*444.1*	*2 699*	*1 999.9*	*1 702*	*761.9*	*427*	*150.5*	*80*	*117.4*	*5 260*	*3 473.8*

[1]) Pesiä, joiden säästö ei ole 100 000 mk:aa, ei ole otettu huomioon. [2]) Tähän sisältyy puolisolle keskinäisen tai muun testamentin perusteella langennut kuolinpesän osa, mutta ei hänen osuutensa siihen; eräissä tapauksissa lasketun perintöosuuden arvoa ei ole tunnettu.

[1]) Bon, vilkas behållning ej överstiger 100 000 mk har ej beaktats. [2]) Häri ingår den makan (maken) på grund av inbördes eller annat testamente tillfallna delen av arvsboet, men ej hennes (hans) andel i detsamma; i vissa fall har arvslottens beräknade storlek ej varit känd.

Muist. Perintöosuuksien suuruus on ilmoitettu perintöverolautakunnan laskelman mukaan. Tällöin on niissä tapauksissa, jolloin oli olemassa testamentti, joka ei vielä ollut saanut lainvoimaa, perintöosuudet laskettu ja vero määrätty niinkuin muutosta lain määräämässä perimisjärjestyksessä ei tulisi tapahtumaan.

Anm. Arvslotternas storlek är angiven enligt den uträkning, som verkställts av arvsskattenämnden. Härvid har i de fall, då testamente funnits men ännu ej vunnit laga kraft, arvslotterna uträknats och skatt påförts, som om ändring i laga arvsföljd ej komme att äga rum.

C. Säästö ja lähimmän perillisen sukulaisuusaste [1]) v. 1958
Behållning och närmaste arvingens skyldskapsgrad [1]) år 1958

Pesän säästö Boets behållning mk	Puoliso [2]) Make eller maka [2])		Rintaperilliset Bröstarvingar		Vanhemmat, sisarukset, sisaruspuolet ja heidän lapsensa Föräldrar, syskon, halvsyskon och deras barn		Kaukaisemmat sukulaiset, vierassukulaiset, laitokset, säätiöt yms. sekä tuntemattomat Fjärmare släktingar, oskylda, inrättningar, stiftelser m.m. och okända		Summa	
	Pesiä Bon	Pesien säästö Bonas behållning milj. mk	Pesiä Bon	Pesien säästö Bonas behållning milj. mk	Pesiä Bon	Pesien säästö Bonas behållning milj. mk	Pesiä Bon	Pesien säästö Bonas behållning milj. mk	Pesiä Bon	Pesien säästö Bonas behållning milj. mk
100 001— 200 000 ..	19	2.7	111	16.1	47	6.8	19	2.7	196	28.3
200 001— 300 000 ..	14	3.6	102	25.4	27	6.6	6	1.5	149	37.1
300 001— 400 000 ..	17	5.9	87	30.3	28	9.9	11	3.9	143	50.0
400 001— 500 000 ..	18	8.2	75	33.9	16	7.1	2	0.9	111	50.1
500 001— 750 000 ..	42	25.5	138	85.3	45	27.6	13	7.6	238	146.0
750 001—1 000 000 ..	34	29.0	101	86.2	37	32.5	4	3.2	176	150.9
1 000 001—2 000 000 ..	83	119.8	192	268.4	89	124.4	19	26.2	383	538.8
2 000 001—	125	1 053.0	222	2 062.6	63	669.8	13	78.0	423	3 863.4
Summa	*352*	*1 247.7*	*1 028*	*2 608.2*	*352*	*884.7*	*87*	*124.0*	*1 819*	*4 864.6*

[1]) Kuolinpesät on tässä jaettu lähimpien laillisten perillisten sukulaisuusasteen mukaan, välittämättä siitä, että useassa tapauksessa laillinen perimisjärjestys on testamentilla muutettu (ks. kuitenkin alav. 2). [2]) Tähän on luettu kaikki tapaukset, jolloin puolisoiden tekemä keskinäinen testamentti on ollut olemassa.

[1]) Dödsbona har här grupperats efter de närmaste laga arvingarnas skyldskapsgrad, utan hänsyn till att i flere fall laga arvsföljd ändrats genom testamente (se dock noten 2). [2]) Hit har förts alla de fall då inbördes testamente mellan makar förelegat.

Muist. Kuolinpesien säästö on ilmoitettu perintöverolautakunnan arvioinnin mukaan. — Tähän taulukkoon sisältyvät ainoastaan ne pesät, joiden säästö oli vähintään 100 000 mk.

Anm. Dödsbonas behållning är angiven enligt den värdering, som verkställts av arvsskattenämnden. — I denna tabell ingår blott bon, vilkas behållning uppgick till minst 100 000 mk.

D. Säästö ja pesien suuruus vuosina 1931—58 • Behållning och bonas storlek åren 1931—58

Vuosi År	Kuolinpesiä, joilla ei ollut säästöä tai joilla oli velkaa Dödsbon med ingen behållning eller med skuld	Kuolinpesiä, joiden säästö oli Dödsbon med en behållning av mk				Summa	Säästö pesien suuruuden mukaan Behållning efter bonas storlek mk				Summa
		—50 000	50 001—500 000	500 001—1 000 000	1 000 001—		—50 000	50 001—500 000	500 001—1 000 000	1 000 001—	
							milj. mk				
1931—35	1 643	2 392	1 192	311		5 538	32.2	183.0	658.3		873.5
1936—40	2 302	3 306	1 578	415		7 601	43.8	242.9	992.9		1 279.6
1941—45	2 445	4 395	2 427	612		9 879	63.9	376.7	1 885.6		2 326.2
1946—50	2 811	3 080	3 883	1 469		11 243	56.3	740.5	3 503.1		4 299.9
1951—55	3 187	1 984	3 793	3 685		12 649	40.2	855.4	10 982.9		11 878.5
1948....	555	596	807	296		2 254	11.0	161.8	687.9		860.7
1949....	635	562	792	343		2 332	10.2	155.5	807.4		973.1
1950....	605	500	834	398		2 337	9.9	166.5	1 144.3		1 320.7
1951....	632	477	799	627		2 535	9.7	177.1	1 775.4		1 962.2
1952....	600	401	786	274	394	2 455	8.3	176.3	197.6	1 613.1	1 995.3
1953....	680	382	740	289	434	2 525	7.3	170.7	208.8	2 186.6	2 573.4
1954....	628	346	733	306	484	2 497	7.3	166.0	221.3	1 951.5	2 346.1
1955....	647	378	735	346	531	2 637	7.6	165.4	250.3	2 578.2	3 001.5
1956....	809	392	831	413	713	3 158	8.2	190.0	300.2	4 011.1	4 509.5
1957....	655	323	709	385	666	2 738	6.7	163.7	280.9	3 649.9	4 101.2
1958....	753	317	730	414	806	3 020	6.1	174.7	296.9	4 402.2	4 879.9

215. Valtion tulo- ja omaisuusverotus vuosilta 1938—58
Statens inkomst- och förmögenhetsbeskattning för åren 1938—58

A. *Tuloverotus • Inkomstbeskattning*

Vuosi, jolloin tulo saatiin / År, då inkomsten förvärvades	Verotetut / Beskattade				Verotetut tulot / Beskattade inkomster				Vero / Skatt			
	Yksityiset henkilöt [1] / Enskilda personer [1]	Kotimaiset osakeyhtiöt / Inhemska aktiebolag	Muut yhteisöt / Övriga sammanslutningar	Summa	Yksityiset henkilöt [1] / Enskilda personer [1]	Kotimaiset osakeyhtiöt / Inhemska aktiebolag	Muut yhteisöt / Övriga sammanslutningar	Summa	Yksityiset henkilöt [1] / Enskilda personer [1]	Kotimaiset osakeyhtiöt / Inhemska aktiebolag	Muut yhteisöt / Övriga sammanslutningar	Summa
					milj. mk							
1938	80 497	2 257	624	83 378	2 504	930	179	3 613	126	235	31	392
1943	92 278	3 836	759	96 873	4 869	5 904	463	11 236	326	1 152	88	1 566
1945 [2]	166 375	3 913	530	170 818	12 738	11 335	625	24 698	1 370	3 024	165	4 559
1946	173 828	3 709	551	178 088	18 055	14 300	955	33 310	2 349	3 828	260	6 437
1948	145 488	4 207	641	150 336	26 789	20 701	1 699	49 189	3 072	6 589	553	10 214
1949	136 908	4 212	587	141 707	29 862	19 258	2 015	51 135	2 780	9 568	960	13 308
1950	159 845	4 696	675	165 216	43 835	24 163	2 928	70 926	5 021	10 900	1 271	17 192
1951	157 103	5 076	663	162 842	56 702	34 190	3 387	94 279	5 876	10 899	1 077	17 852
1952	152 982	5 312	673	158 967	63 290	36 147	3 389	102 826	5 413	11 525	1 027	17 965
1953	152 452	5 918		158 370	63 848	38 097		101 945	5 551	12 107		17 658
1954	139 259	6 389		145 648	63 823	41 646		105 469	5 061	15 932		20 993
1955	148 462	6 583		155 045	72 413	48 195		120 608	6 131	18 077		24 208
1956	143 766	6 584		150 350	83 588	28 129		111 717	7 495	8 808		16 303
1957	148 196	6 368		154 564	90 745	28 005		118 750	8 727	10 326		19 053
1958	130 938	6 190		137 128	82 856	28 799		111 655	7 198	10 566		17 764

B. *Omaisuusverotus • Förmögenhetsbeskattning*

Vuosi, jolloin tulo saatiin / År, då inkomsten förvärvades	Verotetut / Beskattade				Verotettu omaisuus / Beskattad förmögenhet				Vero / Skatt			
	Yksityiset henkilöt [1] / Enskilda personer [1]	Kotimaiset osakeyhtiöt / Inhemska aktiebolag	Muut yhteisöt / Övriga sammanslutningar	Summa	Yksityiset henkilöt [1] / Enskilda personer [1]	Kotimaiset osakeyhtiöt / Inhemska aktiebolag	Muut yhteisöt / Övriga sammanslutningar	Summa	Yksityiset henkilöt [1] / Enskilda personer [1]	Kotimaiset osakeyhtiöt / Inhemska aktiebolag	Muut yhteisöt / Övriga sammanslutningar	Summa
					milj. mk							
1938	8 979	2 821	560	12 360	6 956	9 714	2 873	19 543	24	57	21	102
1943	10 729	4 111	965	15 805	10 136	19 993	3 847	33 976	66	103	24	193
1945 [2]	22 265	5 243	445	27 953	20 583	30 693	4 412	55 688	202	239	41	482
1946	23 152	5 507	473	29 132	20 980	35 748	4 441	61 169	203	279	43	525
1948	7 824	6 321	558	14 703	18 763	56 050	8 169	82 982	135	439	74	648
1949	9 228	5 675	425	15 328	24 473	65 080	10 527	100 080	216	513	99	828
1950	18 769	6 070	744	25 583	52 113	102 542	18 237	172 892	494	821	174	1 489
1951	20 718	6 301	517	27 536	65 608	135 334	19 862	220 804	584	1 075	178	1 837
1952	20 715	6 497	533	27 745	62 959	154 943	19 198	237 100	554	1 231	179	1 964
1953	22 287	7 173		29 460	68 709	188 101		256 810	614	1 521		2 135
1954	23 427	7 368		30 795	79 191	216 385		295 576	738	2 107		2 845
1955	27 933	7 546		35 479	104 252	227 476		331 728	1 016	2 228		3 244
1956	19 132	7 540		26 672	107 720	241 494		349 214	1 096	1 962		3 058
1957	19 778	7 467		27 245	113 920	258 799		372 719	1 288	2 609		3 897
1958	20 966	7 461		28 427	113 684	267 311		380 995	1 117	2 462		3 579

[1]) Tähän sarakkeeseen on v:sta 1945 lähtien siirretty yhteisveroilmoittajat ja kuolinpesät sarakkeesta »Muut yhteisöt». [2]) Kantakaupunki ja Esikaupungit.

[1]) Till denna kol. har från och med år 1945 från kol. »Övriga sammanslutningar» överförts samdeklaranter och sterbhus. [2]) Stadskärnan och Förstäderna.

216. Veroäyrit ja maksettavaksi pantu veromäärä kunnallisverotuksissa vuosien 1925—58 tulojen perusteella
Skattören och uttaxerat belopp vid kommunaltaxeringarna på grund av 1925—58 års inkomster

Vuosi, jolloin tulo saatiin År, då inkomsten förvärvades	Veroäyrejä Skattören		Verotettuja Beskattade	Maksettavaksi pantu veromäärä Uttaxerat belopp		Veroäyrin hinta Skattörepris	
	Taksoituslautakunnan asettamia Av taxeringsnämnden påförda	Tutkijalautakunnan vahvistamia Av prövningsnämnden fastställda		Kaikkiaan Totalsumma	Keskimäärin verotettua kohden I medeltal per beskattad	Ennakko Förskotts-	Lopullinen Slutligt
				mk			
1925	21 058 861	20 850 827	83 842	145 955 789	1 741	—	7.—
1930	30 314 747	30 052 400	117 795	195 340 600	1 658	—	6.50
1935	28 054 706	27 932 675	125 985	220 668 130	1 752	—	7.90
1940	46 401 060	46 027 076	151 286	432 654 514	2 860	—	9.40
1945	173 331 099	172 596 658	215 994	[1]) 1 553 369 922	7 192	—	9.—
1950	694 006 226	690 834 008	223 531	7 944 539 668	35 541	11.—	11.50
1951	956 172 522	952 411 164	229 942	11 428 933 968	49 704	12.—	12.—
1952	1 045 672 001	1 041 414 456	232 629	12 496 973 472	53 721	12.—	12.—
1953	1 048 645 767	1 045 899 791	241 304	13 596 697 283	56 347	13.—	13.—
1954	1 107 506 819	1 104 170 011	240 869	13 250 040 132	55 009	12.—	12.—
1955	1 245 510 003	1 241 024 236	247 862	14 271 723 349	57 579	12.—	11.50
1956	1 420 785 857	1 417 098 849	250 554	17 005 186 188	67 870	12.—	12.—
1957	1 481 321 713	1 476 766 770	262 777	18 459 522 180	70 248	12.—	12.50
1958	1 546 237 989	1 542 535 019	273 631	20 052 955 247	73 285	12.—	13.—

[1]) Lisäksi 13 170 072 mk virheellisen maksuunpanon johdosta.
[1]) Dessutom 13 170 072 mk på grund av oriktig debitering.

Muist. Vuoden 1959 ennakkoveroäyri oli 12: 50 ja lopullinen 12 mk. V. 1960 ennakkoveroäyri oli 12: 50 ja v. 1961 se on 12 mk.

Anm. Förskottsskattöret för år 1959 var 12: 50 och det slutliga 12 mk. Förskottsskattöret för år 1960 var 12: 50 och för år 1961 är detsamma 12 mk.

217. Kunnallisverotuksissa vuosien 1900—58 tulojen perusteella verotettujen taksoitetut vuositulot laadun mukaan
De kommunalt beskattades taxerade årsinkomster efter inkomsternas natur enligt kommunaltaxeringarna på grund av 1900—58 års inkomster

Vuosi, jolloin tulo saatiin År, då inkomsten förvärvades	Tuloja talosta, tontista ja maasta Inkomst av hus, tomt och jord		Tuloja elinkeinosta tai ammatista Inkomst av näring eller yrke		Palkka-, eläke- tai muita tuloja Lön, pension eller annan inkomst		Summa	Tuloja keskimäärin verotettua kohden Medelinkomst per beskattad
	mk	%	mk	%	mk	%	mk	mk
1900	11 224 000	19.6	21 079 600	36.8	24 971 200	43.6	57 274 800	5 004
1905	13 492 800	18.8	24 758 800	34.6	33 386 000	46.6	71 637 600	4 844
1910	20 493 600	18.6	37 058 000	33.5	52 975 200	47.9	110 526 800	4 025
1915	27 380 400	14.7	76 647 600	41.2	82 228 800	44.1	186 256 800	4 412
1920	45 897 200	3.6	441 825 200	34.7	784 760 800	61.7	1 272 483 200	17 753
1925	277 617 300	13.3	480 313 400	23.0	1 327 152 000	63.7	2 085 082 700	24 869
1930	405 876 600	13.5	588 014 900	19.6	2 011 348 500	66.9	3 005 240 000	25 466
1935	354 855 700	12.7	563 082 600	20.2	1 875 329 200	67.1	2 793 267 500	23 456
1940	506 411 800	11.0	1 259 590 500	27.4	2 836 705 300	61.6	4 602 707 600	30 424
1945	656 256 900	3.8	4 198 792 800	24.3	12 404 616 100	71.9	17 259 665 800	79 908
1950	1 843 348 700	2.7	17 844 547 700	25.8	49 395 504 400	71.5	69 083 400 800	309 055
1955	4 517 114 200	3.6	30 881 788 000	24.9	88 703 521 400	71.5	124 102 423 600	500 692
1956	5 069 338 600	3.6	31 331 286 600	22.1	105 309 259 700	74.3	141 709 884 900	565 587
1957	6 238 131 200	4.2	29 409 694 100	19.9	112 028 851 700	75.9	147 676 677 000	561 985
1958	6 751 831 400	4.4	29 760 140 700	19.3	117 741 529 800	76.3	154 253 501 900	563 728

218. Kunnallisverotuksessa vuosien 1956 ja 1957 tuloista verotetut

A. Yhdistelmä verotettujen ja veroäyrien lukumäärästä, tulolähteestä sekä vuositulojen suuruudesta

	Verotusryhmä Beskattningsgrupp	1956 Verotettuja Beskattade Luku Antal	%	Veroäyrejä • Skattören Kiinteistöstä Av fastighet 10 000	%	Liikkeestä tai ammatista Av företag eller yrke 10 000	%	Palkasta ja muusta tulosta Av lön och annan inkomst 10 000	%	Summa 10 000	%
1	Yksityiset henkilöt • Enskilda pers.	238 145	95.6	396	7.8	8 316	26.7	103 427	98.9	112 139	79.7
2	Kuolinpesät • Dödsbon	1 502	0.6	56	1.1	40	0.1	131	0.1	228	0.2
3	Yhtymät • Sammanslutningar	9 385	3.8	4 595	91.0	22 811	73.2	969	0.9	28 376	20.2
4	*Kaikkiaan • Totalsumma*	*249 032*	*100*	*5 047*	*100*	*31 167*	*100*	*104 527*	*100*	*140 742*	*100*
5	%			3.6		22.1		74.3		100	

	Kokonaisvuositulot Totala årsinkomster mmk	%	1957 Verotettuja Beskattade Luku Antal	%	Veroäyrejä • Skattören Kiinteistöstä Av fastighet 10 000	%	Liikkeestä tai ammatista Av företag eller yrke 10 000	%	Palkasta ja muusta tulosta Av lön och annan inkomst 10 000	%	Summa 10 000	%	Kokonaisvuositulot Totala årsinkomster mmk	%	
1	121 353	80.9	242 569	95.6	472	7.6	8 194	28.1	111 410	99.0	120 075	81.2	131 409	82.5	1
2	227	0.2	1 696	0.7	56	0.9	43	0.1	259	0.2	359	0.2	396	0.2	2
3	28 376	18.9	9 587	3.8	5 672	91.5	20 915	71.7	920	0.8	27 507	18.6	27 507	17.3	3
4	*149 956*	*100*	*253 852*	*100*	*6 200*	*100*	*29 151*	*100*	*112 589*	*100*	*147 940*	*100*	*159 312*	*100*	4
5					4.2		19.7		76.1		100				5

B. Yhdistelmä verotettujen lukumäärästä ja veroäyreistä elinkeinohaaroittain

	Elinkeinohaara Näringsgren	1956 Verotettuja • Beskattade Yksityiset henkilöt Enskilda personer	Yhtymät Sammanslutningar	Summa [1]
1	Maatalous sivuelinkeinoineen • Jordbruk med binäringar	725	19	744
2	Teollisuus ja käsityö • Industri och hantverk	88 885	2 102	91 018
3	Kauppa • Handel	53 583	2 799	56 399
4	Kiinteistön omistus ja hoito • Fastighetsbesittning och skötsel	3 584	3 083	7 153
5	Liikenne • Samfärdsel	22 856	231	23 097
6	Henkilökohtaiset palvelukset • Personliga tjänster	19 239	549	19 789
7	Muut palvelukset • Övriga tjänster	36 899	354	37 253
8	Ilman ammattia tai tuntematon • Utan yrke eller okänd	12 374	248	13 579
9	*Kaikkiaan • Totalsumma*	*238 145*	*9 385*	*249 032*
			%	
10	Maatalous sivuelinkeinoineen • Jordbruk med binäringar	0.3	0.2	0.3
11	Teollisuus ja käsityö • Industri och hantverk	37.3	22.4	36.5
12	Kauppa • Handel	22.5	29.8	22.6
13	Kiinteistön omistus ja hoito • Fastighetsbesittning och skötsel	1.5	32.9	2.9
14	Liikenne • Samfärdsel	9.6	2.5	9.3
15	Henkilökohtaiset palvelukset • Personliga tjänster	8.1	5.8	7.9
16	Muut palvelukset • Övriga tjänster	15.5	3.8	15.0
17	Ilman ammattia tai tuntematon • Utan yrke eller okänd	5.2	2.6	5.5
18	*Kaikkiaan • Totalsumma*	*100*	*100*	*100*

	1957 Veroäyrejä • Skattören Yksityiset henkilöt Enskilda personer	Yhtymät Sammanslutningar	Summa [1]	Verotettuja • Beskattade Yksityiset henkilöt Enskilda personer	Yhtymät Sammanslutningar	Summa [1]	Veroäyrejä • Skattören Yksityiset henkilöt Enskilda personer	Yhtymät Sammanslutningar	Summa [1]	
	10 000						10 000			
1	262	68	330	715	19	734	288	66	355	1
2	40 898	9 108	50 017	91 521	2 054	93 622	44 565	8 277	52 871	2
3	26 268	13 340	39 629	55 446	2 839	58 371	27 905	12 221	40 166	3
4	1 037	3 295	4 398	3 586	3 153	7 127	1 124	4 211	5 401	4
5	11 105	961	12 077	23 711	232	23 963	12 035	1 127	13 173	5
6	5 649	721	6 370	19 452	553	20 027	5 876	603	6 490	6
7	23 184	722	23 910	36 695	372	37 117	24 544	818	25 396	7
8	3 735	161	4 010	11 443	365	12 891	3 738	184	4 088	8
9	*112 139*	*28 376*	*140 742*	*242 569*	*9 587*	*253 852*	*120 075*	*27 507*	*147 940*	9
					%					
10	0.2	0.2	0.2	0.3	0.2	0.3	0.2	0.2	0.2	10
11	36.5	32.1	35.5	37.7	21.4	36.9	37.1	30.1	35.7	11
12	23.4	47.0	28.2	22.9	29.6	23.0	23.2	44.4	27.2	12
13	0.9	11.6	3.1	1.5	32.9	2.8	0.9	15.3	3.7	13
14	9.9	3.4	8.6	9.8	2.4	9.4	10.0	4.1	8.9	14
15	5.0	2.5	4.5	8.0	5.8	7.9	4.9	2.2	4.4	15
16	20.7	2.5	17.0	15.1	3.9	14.6	20.4	3.0	17.2	16
17	3.3	0.6	2.8	4.7	3.8	5.1	3.1	0.7	2.8	17
18	*100*	*100*	*100*	*100*	*100*	*100*	*100*	*100*	*100*	18

[1]) Kuolinpesät mt.

Muist. Perusaineisto on kerätty otantana ja yhteistoiminnassa Tilastollisen päätoimiston kanssa, joka suorittaa valtion tulo- ja omaisuusverotusta koskevan tilastoinnin. Periaatteet ja menettelytavat on selostettu julkaisuissa „Tilastollisia kuukausitietoja Helsingistä" 1/1958 ja „Tulo- ja omaisuustilasto 1957" (S.V.T. IV B : 24). — Vuositulolla tarkoitetaan kunnallisveron alaista kokonaistuloa ilman mitään vähennyksiä. — Harkintaverotuksessa yksityisten henkilöiden tuloja ei ole korotettu. Avioparit on otettu tauluissa 219 H—I huomioon riippumatta siitä, onko molempia vai ainoastaan toista puolisoa taksoitettu. — Yhteenlaskut eivät aina täsmää pyöristysten vuoksi.

Vid kommunaltaxeringen för inkomst åren 1956 och 1957 beskattade

Sammanställning av de beskattades och skattörenas antal efter inkomstkälla och årsinkomstens storlek

Sammanställning av de beskattades antal och skattören efter näringsgren

[1]) Inkl. dödsbon.

Anm. Primärmaterialet har hämtats genom sampling och i samarbete med Statistiska centralbyrån, som handhar statens inkomst- och förmögenhetsskattestatistik. Principerna och förfaringsättet har refererats i publikationerna „Statistiska månadsuppgifter för Helsingfors" 1/1958 och „Inkomst- och förmögenhetsstatistik 1957" (F.O.S. IV B : 24). — Med årsinkomst avses i kommunalbeskattningen skattbar bruttoinkomst utan avdrag. Vid taxering prövningsvis har inkomsterna för enskilda personer ej förhöjts. De äkta paren har iakttagits i tabellerna 219 H—I oberoende av huruvida båda eller endast den ena av makarna har taxerats. — Summorna stämmer ej alltid på grund av avrundningar.

219. Kunnallisverotuksessa vuosien 1956 ja 1957 tuloista verotetut yksityiset henkilöt
Vid kommunaltaxeringen för inkomst åren 1956 och 1957 beskattade enskilda personer

A. Elinkeinohaaran, ammattiaseman ja äyrien lukumäärän mukaan v. 1957

Efter näringsgren, ställning i yrket och antal skattören år 1957

	Elinkeinohaara Näringsgren	Verotettuja, Beskattade, 1—999	1 000—1 999	2 000—2 999	3 000—3 999	4 000—4 999	5 000—5 999	joilla oli äyrejä vilka hade skattören 6 000—6 999	7 000—7 999	8 000—8 999	9 000—9 999	10 000—14 999	15 000—19 999	20 000—	Summa	Niistä naisia Därav kvinnor	Äyrejä Skattören Summa 10 000	Mediaani Median	Vuositulot Årsinkomst Summa mmk	Keskim. verotettua kohden I medeltal per beskattad 1 000 mk	Mediaanin muutos vuoteen 1956 verrattuna • Median i jämförelse med år 1956 %	
1	**Maatalous sivuelinkeinoineen • Jordbruk med binäringar**	**40**	**93**	**201**	**81**	**151**	**41**	**41**	**21**	**—**	**20**	**17**	**4**	**5**	**715**	**193**	**288**	**3 165**	**317**	**443**	**+ 2**	1
2	*Yrittäjät • Företagare*	—	*1*	*71*	*30*	*20*	*10*	*1*	—	—	*10*	*6*	*1*	—	*150*	*21*	*63*	*3 234*	*66*	*439*	•	2
3	*Toimihenkilöt • Förvaltningspersonal*	—	—	—	*11*	*50*	*21*	*40*	*21*	—	—	*11*	*3*	*4*	*161*	*61*	*111*	*5 919*	*119*	*736*	•	3
4	*Työntekijät • Arbetare*	*40*	*92*	*130*	*40*	*81*	*10*	—	—	—	*10*	—	—	*1*	*404*	*111*	*114*	*2 421*	*132*	*327*	•	4
5	**Teollisuus ja käsityö • Industri och hantverk**	**4 291**	**6 646**	**15 150**	**17 565**	**14 963**	**12 184**	**7 722**	**4 276**	**2 669**	**1 459**	**2 911**	**780**	**905**	**91 521**	**31 546**	**44 565**	**4 137**	**48 515**	**530**	**+ 7**	5
6	*Yrittäjät • Företagare*	*148*	*291*	*457*	*475*	*421*	*326*	*155*	*88*	*117*	*31*	*303*	*85*	*123*	*3 020*	*558*	*1 983*	*4 226*	*2 099*	*695*	*+ 2*	6
7	*Johtajat • Företagsledare*	—	*1*	—	*33*	*13*	*53*	*52*	*46*	*1*	*32*	*178*	*133*	*424*	*966*	*50*	*2 486*	*17 593*	*2 633*	*2 726*	*+ 6*	7
8	*Toimihenkilöt • Förvaltningspersonal*	*412*	*594*	*1 501*	*2 426*	*2 697*	*2 137*	*2 311*	*1 871*	*1 500*	*963*	*2 147*	*546*	*353*	*19 458*	*6 469*	*13 243*	*5 978*	*14 337*	*737*	*+ 5*	8
9	konttorihenkilökunta • kontorspersonal	277	322	964	1 495	1 481	936	703	552	364	271	619	166	116	8 266	5 209	4 768	4 715	5 144	622	+ 5	9
10	teknillinen henkilökunta • teknisk personal	74	102	434	540	574	478	858	659	655	419	1 340	359	223	6 715	771	5 647	7 505	6 110	910	+ 7	10
11	työnjohtajat • arbetsledare	61	170	103	391	642	723	750	660	481	273	188	21	14	4 477	489	2 828	6 192	3 083	689	+ 2	11
12	*Työntekijät • Arbetare*	*3 731*	*5 760*	*13 192*	*14 631*	*11 832*	*9 668*	*5 204*	*2 271*	*1 051*	*433*	*283*	*16*	*5*	*68 077*	*24 469*	*26 853*	*3 787*	*29 447*	*433*	*+ 7*	12
13	**Kauppa • Handel**	**3 117**	**5 249**	**10 442**	**12 343**	**8 020**	**5 064**	**2 777**	**1 797**	**1 271**	**927**	**2 386**	**912**	**1 141**	**55 446**	**36 304**	**27 905**	**3 715**	**30 182**	**544**	**+ 3**	13
14	*Yrittäjät • Företagare*	*293*	*260*	*418*	*448*	*451*	*436*	*280*	*163*	*179*	*141*	*312*	*117*	*146*	*3 644*	*1 874*	*2 470*	*4 945*	*2 619*	*719*	*— 0*	14
15	*Johtajat • Företagsledare*	*11*	*12*	*91*	*62*	*67*	*41*	*83*	*34*	*57*	*79*	*345*	*274*	*727*	*1 883*	*205*	*3 980*	*15 775*	*4 256*	*2 260*	*+27*	15
16	*Toimihenkilöt • Förvaltningspersonal*	*1 762*	*3 334*	*7 617*	*9 855*	*6 840*	*4 187*	*2 344*	*1 560*	*995*	*707*	*1 719*	*521*	*268*	*41 709*	*29 415*	*19 270*	*3 821*	*20 836*	*500*	*+ 4*	16
17	konttorihenkilökunta • kontorspersonal	1 056	1 705	3 765	6 718	5 841	3 764	2 189	1 478	944	697	1 701	499	268	30 625	20 230	15 990	4 330	17 273	564	+ 3	17
18	myymälähenkilökunta • butikspersonal	706	1 629	3 852	3 137	999	423	155	82	51	10	18	22	—	11 084	9 185	3 280	2 873	3 562	321	+ 8	18
19	*Työntekijät • Arbetare*	*1 051*	*1 643*	*2 316*	*1 978*	*662*	*400*	*70*	*40*	*40*	—	*10*	—	—	*8 210*	*4 810*	*2 184*	*2 594*	*2 472*	*301*	*— 1*	19
20	**Kiinteistön omistus ja hoito • Fastighetsbesittning och skötsel**	**1 040**	**526**	**768**	**330**	**324**	**211**	**164**	**43**	**81**	**11**	**53**	**10**	**25**	**3 586**	**2 110**	**1 124**	**2 344**	**1 343**	**374**	**+ 2**	20
21	*Yrittäjät • Företagare*	*759*	*166*	*80*	*47*	*12*	*1*	*23*	*2*	*11*	*1*	*28*	*5*	*22*	*1 157*	*593*	*295*	*265*	*418*	*361*	*— 5*	21
22	*Johtajat • Företagsledare*	*10*	*80*	*27*	*22*	*22*	—	*1*	*20*	*10*	—	*12*	*5*	*3*	*212*	*103*	*91*	*2 968*	*103*	*487*	•	22
23	*Työntekijät • Arbetare*	*271*	*280*	*661*	*261*	*290*	*210*	*140*	*21*	*60*	*10*	*13*	—	—	*2 217*	*1 414*	*738*	*2 880*	*822*	*371*	*— 0*	23
24	**Liikenne • Samfärdsel**	**656**	**1 004**	**2 288**	**4 624**	**5 207**	**4 160**	**2 361**	**1 346**	**699**	**335**	**724**	**180**	**127**	**23 711**	**6 528**	**12 035**	**4 640**	**13 147**	**554**	**+ 5**	24
25	*Yrittäjät • Företagare*	*21*	*48*	*76*	*209*	*235*	*378*	*243*	*134*	*153*	*137*	*274*	*61*	*41*	*2 010*	*57*	*1 466*	*6 163*	*1 591*	*792*	*+ 3*	25
26	*Johtajat • Företagsledare*	—	*20*	—	—	—	*10*	—	—	*10*	—	*9*	*12*	*27*	*88*	—	*166*	*12 459*	*178*	*2 023*	•	26
27	*Toimihenkilöt • Förvaltningspersonal*	*153*	*135*	*458*	*1 224*	*1 126*	*1 080*	*686*	*592*	*356*	*168*	*396*	*105*	*58*	*6 537*	*3 339*	*3 835*	*5 117*	*4 153*	*635*	*+ 6*	27
28	*Työntekijät • Arbetare*	*482*	*801*	*1 754*	*3 191*	*3 846*	*2 692*	*1 432*	*620*	*180*	*30*	*45*	*2*	*1*	*15 076*	*3 132*	*6 568*	*4 385*	*7 224*	*479*	*+ 5*	28
29	**Henkilökohtaiset palvelukset • Personliga tjänster**	**2 629**	**3 938**	**5 122**	**3 578**	**1 992**	**877**	**417**	**276**	**197**	**115**	**204**	**62**	**45**	**19 452**	**16 615**	**5 876**	**2 643**	**6 649**	**342**	**+ 3**	29
30	*Yrittäjät • Företagare*	*270*	*398*	*371*	*152*	*136*	*73*	*47*	*37*	*43*	*2*	*58*	*25*	*20*	*1 632*	*1 328*	*597*	*2 484*	*672*	*412*	*—13*	30
31	*Johtajat • Företagsledare*	—	*1*	—	—	*12*	*30*	*30*	*21*	*10*	*12*	*45*	*14*	*16*	*191*	*45*	*199*	*8 763*	*215*	*1 128*	•	31
32	*Toimihenkilöt • Förvaltningspersonal*	*182*	*127*	*447*	*563*	*371*	*330*	*159*	*128*	*94*	*91*	*96*	*23*	*9*	*2 620*	*1 398*	*1 230*	*3 983*	*1 364*	*521*	*+ 3*	32
33	*Työntekijät • Arbetare*	*2 177*	*3 412*	*4 304*	*2 863*	*1 473*	*444*	*181*	*90*	*50*	*10*	*5*	—	—	*15 009*	*13 844*	*3 850*	*2 462*	*4 397*	*293*	*+ 3*	33
34	**Palvelukset yhteiskunta- ja elinkeinoelämälle Tjänster för samhället och näringslivet**	**1 396**	**1 809**	**3 041**	**5 765**	**5 791**	**4 520**	**3 339**	**2 292**	**1 548**	**1 432**	**3 268**	**1 290**	**1 204**	**36 695**	**20 646**	**24 544**	**5 095**	**26 557**	**724**	**+ 5**	34
35	*Yrittäjät • Företagare*	*113*	*197*	*84*	*135*	*100*	*60*	*64*	*51*	*57*	*46*	*245*	*103*	*290*	*1 545*	*583*	*1 861*	*7 282*	*1 995*	*1 291*	*— 7*	35
36	*Toimihenkilöt • Förvaltningspersonal*	*678*	*928*	*1 747*	*3 419*	*4 490*	*3 590*	*2 975*	*2 141*	*1 421*	*1 366*	*3 018*	*1 186*	*914*	*27 873*	*15 853*	*20 091*	*5 734*	*21 703*	*779*	*+ 7*	36
37	*Työntekijät • Arbetare*	*605*	*684*	*1 210*	*2 211*	*1 201*	*870*	*300*	*100*	*70*	*20*	*5*	*1*	—	*7 277*	*4 210*	*2 592*	*3 529*	*2 859*	*393*	*+ 7*	37
38	**Palvelukset kaikkiaan • Samtliga tjänster**	**4 025**	**5 747**	**8 163**	**9 343**	**7 783**	**5 397**	**3 756**	**2 568**	**1 745**	**1 547**	**3 472**	**1 352**	**1 249**	**56 147**	**37 261**	**30 420**	**4 100**	**33 207**	**591**	**+ 4**	38
39	**Ilman ammattia tai tuntematon • Utan yrke eller okänd**	**2 718**	**2 792**	**2 211**	**1 321**	**699**	**456**	**269**	**188**	**156**	**61**	**350**	**97**	**125**	**11 443**	**6 706**	**3 738**	**2 087**	**4 699**	**411**	**+ 6**	39
40	**Kaikkiaan • Totalsumma**	**15 887**	**22 057**	**39 223**	**45 607**	**37 147**	**27 513**	**17 090**	**10 239**	**6 621**	**4 360**	**9 913**	**3 335**	**3 577**	**242 569**	**120 648**	**120 075**	**3 967**	**131 409**	**542**	**+ 5**	40

B. Ammattiaseman mukaan

Efter ställning i yrket

	Äyriryhmä Skattöresgrupp	1956 Yrittäjät • Företagare Kiinteistön omistajat Fastighetsägare	1956 Yrittäjät • Företagare Muut Övriga	1956 Johtajat Företagsledare	1956 Toimihenkilöt Förvaltningspersonal	1956 Työntekijät Arbetare	1957 Ilman ammattia tai tuntematon Utan yrke eller okänd	1957 Summa	1957 %	1957 Yrittäjät • Företagare Kiinteistön omistajat Fastighetsägare	1957 Yrittäjät • Företagare Muut Övriga	1957 Johtajat Företagsledare	1957 Toimihenkilöt Förvaltningspersonal	1957 Työntekijät Arbetare	1957 Ilman ammattia tai tuntematon Utan yrke eller okänd	1957 Summa	1957 %	
	Miehet • Män																	
1	1— 999	338	188	20	831	2 282	1 086	4 745	4.0	393	216	12	733	3 083	824	5 261	4.3	1
2	1 000— 1 999	75	296	32	1 025	3 322	715	5 465	4.7	55	412	52	1 153	3 922	933	6 527	5.4	2
3	2 000— 2 999	34	640	31	2 037	8 416	794	11 952	10.2	35	627	31	2 159	7 486	1 042	11 380	9.3	3
4	3 000— 3 999	32	626	155	3 094	12 422	822	17 151	14.6	25	953	94	3 363	10 751	546	15 732	12.9	4
5	4 000— 4 999	20	966	133	4 849	15 464	344	21 776	18.5	10	922	87	4 439	13 993	372	19 823	16.3	5
6	5 000— 5 999	11	797	115	5 253	11 644	242	18 062	15.4	1	944	128	4 945	12 786	284	19 088	15.7	6
7	6 000— 6 999	13	685	154	4 801	5 283	152	11 088	9.4	10	577	133	4 811	6 982	151	12 664	10.4	7
8	7 000— 7 999	—	429	165	3 682	2 281	101	6 658	5.7	1	378	120	4 161	2 981	119	7 760	6.4	8
9	8 000— 8 999	—	365	188	3 279	971	73	4 876	4.1	11	401	76	3 412	1 421	94	5 415	4.4	9
10	9 000— 9 999	10	386	131	2 255	351	33	3 166	2.7	—	333	102	2 674	503	44	3 656	3.0	10
11	10 000—14 999	6	827	500	5 108	279	141	6 861	5.8	4	937	535	6 247	347	202	8 272	6.8	11
12	15 000—19 999	4	345	412	1 902	31	76	2 770	2.4	3	324	403	2 186	19	58	2 993	2.5	12
13	20 000—	12	507	1 073	1 266	4	78	2 940	2.5	16	556	1 164	1 540	6	68	3 350	2.7	13
14	*Summa*	*555*	*7 057*	*3 109*	*39 382*	*62 750*	*4 657*	*117 510*	*100*	*564*	*7 580*	*2 937*	*41 823*	*64 280*	*4 737*	*121 921*	*100*	14
15	%	0.5	6.0	2.6	33.5	53.4	4.0	100		0.5	6.2	2.4	34.3	52.7	3.9	100		15
16	Äyrejä keskim. • Skattören i medeltal	2 268	8 853	20 176	7 794	4 308	3 760	6 138		2 550	8 626	22 368	8 121	4 455	4 007	6 377		16
	Naiset • Kvinnor																	
17	1— 999	512	482	13	2 983	5 406	2 361	11 757	9.7	366	629	9	2 454	5 274	1 894	10 626	8.8	17
18	1 000— 1 999	41	658	12	4 579	9 369	2 087	16 746	13.9	111	783	62	3 965	8 750	1 859	15 530	12.9	18
19	2 000— 2 999	53	1 075	54	10 518	17 968	1 344	31 012	25.7	45	850	87	9 611	16 081	1 169	27 843	23.1	19
20	3 000— 3 999	3	569	15	13 884	13 984	866	29 321	24.3	22	496	23	14 135	14 424	775	29 875	24.8	20
21	4 000 – 4 999	—	480	46	10 451	4 153	405	15 535	12.9	2	441	27	11 135	5 392	327	17 324	14.4	21
22	5 000— 5 999	—	400	34	5 735	803	154	7 126	5.9	—	339	6	6 400	1 508	172	8 425	7.0	22
23	6 000— 6 999	1	250	32	3 361	201	121	3 966	3.3	13	213	33	3 704	345	118	4 426	3.7	23
24	7 000— 7 999	—	120	27	1 555	40	88	1 830	1.5	1	95	1	2 152	161	69	2 479	2.1	24
25	8 000— 8 999	11	139	—	805	10	68	1 033	0.9	—	148	12	954	30	62	1 206	1.0	25
26	9 000— 9 999	—	98	11	416	–	18	543	0.5	1	34	21	621	10	17	704	0.6	26
27	10 000—14 999	1	243	75	868	5	95	1 287	1.1	24	261	54	1 140	14	148	1 641	1.4	27
28	15 000—19 999	5	75	30	107	—	42	259	0.2	2	68	35	198	—	39	342	0.3	28
29	20 000 –	5	75	19	53	—	68	220	0.2	6	64	33	66	1	57	227	0.2	29
30	*Summa*	*632*	*4 664*	*368*	*55 315*	*51 939*	*7 717*	*120 635*	*100*	*593*	*4 421*	*403*	*56 535*	*51 990*	*6 706*	*120 648*	*100*	30
31	%	0.5	3.9	0.3	45.9	43.1	6.4	100		0.5	3.7	0.3	46.9	43.1	5.6	100		31
32	Äyrejä keskim. • Skattören i medeltal	1 843	4 537	8 775	3 967	2 605	2 570	3 317		2 554	4 300	8 755	4 213	2 743	2 744	3 508		32
33	**Molemmat sukupuolet • Båda könen**	**1 187**	**11 721**	**3 477**	**94 697**	**114 689**	**12 374**	**238 145**		**1 157**	**12 001**	**3 340**	**98 358**	**116 270**	**11 443**	**242 569**		33
34	%	0.5	4.9	1.5	39.8	48.2	5.2	100		0.5	4.9	1.4	40.5	47.9	4.7	100		34
35	Äyrejä • Skattören — keskim. • i medeltal	2 042	7 136	18 969	5 559	3 537	3 018	4 709		2 552	7 032	20 725	5 875	3 690	3 267	4 950		35
36	Äyrejä • Skattören — milj.	2	84	66	526	406	37	1 121		3	84	69	578	429	37	1 201		36
37	Äyrejä • Skattören — %	0.2	7.5	5.9	46.9	36.2	3.3	100		0.2	7.0	5.8	48.1	35.7	3.1	100		37

C. Äyriryhmän ja tulolähteen mukaan • Efter skattöresgrupp och inkomstkälla

Äyriryhmä Skattöresgrupp	Äyrejä tulolähteen mukaan • Ören, efter inkomstkälla: Kiinteistöstä Av fastighet	Liikkeestä tai ammatista Företag eller yrke	Palkasta ja muusta tulosta Lön och annan inkomst	Summa	%	Verotettuja Beskattade	Vuositulot Årsinkomst	
	10 000					%	mmk	%
1956								
1— 999	21	30	768	819	0·7	6.9	1 943	1.6
1 000— 1 999	19	148	3 307	3 474	3.1	9.3	4 290	3.5
2 000— 2 999	28	397	10 438	10 864	9.7	18.0	12 040	9.9
3 000— 3 999	23	455	15 728	16 205	14.5	19.5	17 418	14.4
4 000— 4 999	26	669	15 991	16 686	14.9	15.7	17 918	14.8
5 000— 5 999	23	597	13 137	13 757	12.3	10.6	14 643	12.1
6 000— 6 999	21	590	9 119	9 731	8.7	6.3	10 305	8.5
7 000— 7 999	12	379	5 931	6 322	5.6	3.6	6 721	5.5
8 000— 8 999	19	421	4 559	4 998	4.5	2.5	5 328	4.4
9 000— 9 999	17	430	3 075	3 522	3.1	1.6	3 756	3.1
10 000—14 999	30	1 201	8 515	9 747	8.7	3.4	10 297	8.5
15 000—19 999	24	722	4 425	5 171	4.6	1.3	5 438	4.5
20 000—	133	2 276	8 434	10 843	9.7	1.3	11 256	9.3
Summa	*396*	*8 316*	*103 427*	*112 139*	*100*	*100*	*121 353*	*100*
%	0.4	7.4	92.2	100				
1957								
1— 999	18	26	730	774	0.6	6.5	1 994	1.5
1 000— 1 999	31	179	3 224	3 434	2.9	9.1	4 468	3.4
2 000— 2 999	26	367	9 493	9 885	8.2	16.2	11 182	8.5
3 000— 3 999	35	470	15 481	15 985	13.3	18.8	17 431	13.3
4 000— 4 999	30	596	16 017	16 643	13.9	15.3	18 002	13.7
5 000— 5 999	25	692	14 314	15 030	12.5	11.3	16 204	12.3
6 000— 6 999	26	510	10 508	11 044	9.2	7.0	11 833	9.0
7 000— 7 999	14	343	7 275	7 631	6.4	4.2	8 147	6.2
8 000— 8 999	24	430	5 148	5 601	4.7	2 7	5 993	4.6
9 000— 9 999	11	334	3 782	4 127	3.4	1.8	4 439	3.4
10 000—14 999	54	1 374	10 448	11 875	9.9	4.1	12 687	9.7
15 000—19 999	19	677	5 017	5 713	4.8	1.4	6 088	4.6
20 000—	160	2 197	9 975	12 333	10.3	1.5	12 941	9.8
Summa	*472*	*8 194*	*111 410*	*120 075*	*100*	*100*	*131 409*	*100*
%	0.4	6.8	92.8	100				

D. Kielen mukaan v. 1957 [1]) • Efter språk år 1957 [1])

Äyriryhmä Skattöresgrupp	Verotettuja • Beskattade: Suomenk. • Finskspr. M.	N. Kv.	Summa	Ruotsink. • Svenskspr. M.	N. Kv.	Summa	% kaikista av alla	Äyrejä • Ören: Suomenk. Finskspr. Abs. 10 000	%	Ruotsink. Svenskspr. Abs. 10 000	%
1— 999	4 749	9 316	14 065	512	1 310	1 822	11.5	688	0.7	86	0.4
1 000— 1 999	5 883	13 636	19 519	644	1 894	2 538	11.5	3 041	3.0	393	1.9
2 000— 2 999	10 270	25 139	35 409	1 110	2 704	3 814	9.7	8 923	8.9	963	4.8
3 000— 3 999	14 561	26 756	41 317	1 171	3 119	4 290	9.4	14 475	14.5	1 510	7.5
4 000— 4 999	17 714	14 679	32 393	2 109	2 645	4 754	12.8	14 511	14.5	2 132	10.5
5 000— 5 999	17 333	6 690	24 023	1 755	1 735	3 490	12.7	13 132	13.1	1 898	9.4
6 000— 6 999	10 921	3 468	14 389	1 743	958	2 701	15.8	9 302	9.3	1 742	8.6
7 000— 7 999	6 621	1 915	8 536	1 139	564	1 703	16.6	6 364	6.4	1 268	6.3
8 000— 8 999	4 426	939	5 365	989	267	1 256	19.0	4 536	4.5	1 065	5.3
9 000— 9 999	2 973	585	3 558	683	119	802	18.4	3 365	3.4	762	3.8
10 000—14 999	6 482	1 253	7 735	1 790	388	2 178	22.0	9 254	9.3	2 621	13.0
15 000—19 999	2 257	244	2 501	736	98	834	25.0	4 284	4.3	1 429	7.1
20 000—	2 300	137	2 437	1 050	90	1 140	31.9	7 979	8.0	4 354	21.5
Summa	*106 490*	*104 757*	*211 247*	*15 431*	*15 891*	*31 322*	*12.9*	*99 853*	*100*	*20 222*	*100*
%	50.4	49.6	100	49.3	50.7	100		83.2		16.8	

[1]) Kieli, jolla veroilmoitus on tehty. • [1]) Det språk, på vilket skattedeklarationen inlämnats.

E. Siviilisäädyn mukaan • Efter civilstånd

Äyriryhmä / Skattöresgrupp	Avioparit [1]) • Äkta par [1])						Muut / Övriga		Summa		
	Vain toisella puolisolla tuloa / Endast en av makarna hade inkomster		Molemmilla tuloa / Båda hade inkomster								
			Enemmän tuloa saaneita / Med större inkomst		Vähemmän tuloa saaneita / Med mindre inkomst						
	M.	N. Kv.	M.	N. Kv.	M.	N. Kv.	M.	N. Kv.	M.	N. Kv.	Summa
1956											
1— 999	406	120	204	210	546	4 283	3 589	7 144	4 745	11 757	16 502
1 000— 1 999	717	240	577	280	809	5 075	3 362	11 151	5 465	16 746	22 211
2 000— 2 999	2 009	501	2 137	1 270	1 419	10 468	6 387	18 773	11 952	31 012	42 964
3 000— 3 999	3 263	323	5 783	1 854	1 231	10 113	6 874	17 031	17 151	29 321	46 472
4 000— 4 999	4 517	171	9 843	1 224	709	4 400	6 707	9 740	21 776	15 535	37 311
5 000— 5 999	3 972	42	8 933	840	436	1 641	4 721	4 603	18 062	7 126	25 188
6 000— 6 999	3 089	40	5 427	411	165	884	2 407	2 631	11 088	3 966	15 054
7 000— 7 999	2 015	1	3 194	211	90	367	1 359	1 251	6 658	1 830	8 488
8 000— 8 999	1 667	53	2 328	141	27	214	854	625	4 876	1 033	5 909
9 000— 9 999	1 072	11	1 619	102	59	122	416	308	3 166	543	3 709
10 000—14 999	2 880	47	2 966	221	94	207	921	812	6 861	1 287	8 148
15 000—19 999	1 274	18	1 164	64	14	38	318	139	2 770	259	3 029
20 000—	1 447	15	1 206	46	8	23	279	136	2 940	220	3 160
Summa	*28 328*	*1 582*	*45 381*	*6 874*	*5 607*	*37 835*	*38 194*	*74 344*	*117 510*	*120 635*	*238 145*
%	11.9	0.7	19.1	2.9	2.4	15.9	16.0	31.2	49.3	50.7	100
Äyrejä keskim.	7 924	3 785	6 902	4 657	3 377	3 039	4 310	3 324	6 138	3 317	4 709
Skattören i medeltal	224	6	313	32	19	115	165	247	721	400	1 121
milj.	20.0	0.5	27.9	2.9	1.7	10.3	14.7	22.0	64.3	35.7	100
1957											
1— 999	448	142	313	150	819	3 905	3 681	6 429	5 261	10 626	15 887
1 000— 1 999	867	302	784	382	801	4 935	4 075	9 911	6 527	15 530	22 057
2 000— 2 999	1 886	301	1 937	1 091	1 331	9 235	6 226	17 216	11 380	27 843	39 223
3 000— 3 999	3 004	210	4 347	1 773	1 073	10 434	7 308	17 458	15 732	29 875	45 607
4 000— 4 999	3 555	101	8 227	1 323	996	5 859	7 045	10 041	19 823	17 324	37 147
5 000— 5 999	4 216	82	9 421	823	401	2 298	5 050	5 222	19 088	8 425	27 513
6 000— 6 999	3 085	71	6 741	511	287	847	2 551	2 997	12 664	4 426	17 090
7 000— 7 999	2 252	31	3 958	282	98	555	1 452	1 611	7 760	2 479	10 239
8 000— 8 999	1 808	21	2 599	174	82	311	926	700	5 415	1 206	6 621
9 000 — 9 999	1 296	10	1 756	83	27	190	577	421	3 656	704	4 360
10 000—14 999	3 288	34	3 729	272	63	286	1 192	1 049	8 272	1 641	9 913
15 000—19 999	1 332	20	1 304	84	12	47	345	191	2 993	342	3 335
20 000—	1 627	8	1 426	51	11	25	286	143	3 350	227	3 577
Summa	*28 664*	*1 333*	*46 542*	*6 999*	*6 001*	*38 927*	*40 714*	*73 389*	*121 921*	*120 648*	*242 569*
%	11.8	0.5	19.2	2.9	2.5	16.0	16.8	30.3	50.3	49.7	100
Äyrejä keskim.	8 309	3 683	7 310	4 903	3 401	3 248	4 390	3 510	6 377	3 508	4 950
Skattören i medeltal	238	5	340	34	20	126	179	258	778	423	1 201
milj.	19.8	0.4	28.3	2.9	1.7	10.5	14.9	21.5	64.8	35.2	100

[1]) Molemmat aviopuolisot Helsingissä henkikirjoitettuja ja yhteisverotettuja (tai -verotettavia) valtion tulo- ja omaisuusverotuksessa. — Vähemmän tuloa saaneiden aviopuolisoiden luku on pienempi kuin enemmän saaneiden, koska tässä on otettu huomioon jokainen verotettu (taksoitettu) henkilökohtaisesti.

[1]) Båda makarna är mantalsskrivna i Helsingfors och sambeskattade (eller borde -beskattas) i statens inkomst- och förmögenhetsbeskattning. — Antalet makar med mindre inkomst understiger antalet större inkomsttagare, enär varje beskattad (taxerad) person beaktats särskilt.

F. Iän mukaan vuonna 1957

Äyriryhmä Skattöresgrupp	Ikäryhmä • Åldersgrupp: Alle Under 20	20—29	30—39	40—49	50—59	60—69	70—	Summa
Miehet • Män								
1— 999	1 301	1 514	571	708	482	329	356	5 261
1 000— 1 999	1 200	1 616	925	756	872	552	606	6 527
2 000— 2 999	1 920	3 182	1 629	1 585	1 226	1 213	625	11 380
3 000— 3 999	1 332	5 467	2 672	2 562	1 978	1 317	404	15 732
4 000— 4 999	580	6 193	4 777	3 833	3 028	1 138	274	19 823
5 000— 5 999	130	4 310	4 709	4 888	3 672	1 127	252	19 088
6 000— 6 999	—	2 263	3 590	3 392	2 526	781	112	12 664
7 000— 7 999	22	1 150	2 126	2 105	1 837	397	123	7 760
8 000— 8 999	20	663	1 441	1 660	1 126	388	117	5 415
9 000— 9 999	—	429	986	1 217	622	298	104	3 656
10 000—14 999	21	542	2 513	2 441	1 746	805	204	8 272
15 000—19 999	2	96	679	931	812	382	91	2 993
20 000—	9	44	484	1 074	1 025	555	159	3 350
Summa	*6 537*	*27 469*	*27 102*	*27 152*	*20 952*	*9 282*	*3 427*	*121 921*
%	5.4	22.5	22.2	22.3	17.2	7.6	2.8	100
Äyrejä Skattören keskim. i medeltal	2 460	4 523	6 592	7 496	7 748	7 678	6 249	6 377
Äyrejä Skattören milj.	16	124	179	204	162	71	21	778
Äyrejä Skattören %	2.1	16.0	23.0	26.2	20.9	9.2	2.8	100

G. Alle 16-vuotiaiden lasten luvun mukaan [1]) • Efter antal barn under 16 år [1])

Äyriryhmä Skattöresgrupp	Verotettuja päämiehiä lapsiluvun mukaan • Beskattade huvudmän efter barnantal: 0	1	2	3	4	5	6—	Summa	Lasten luku • Barnantal: Abs.	%
1956										
1— 999	10 533	734	233	82	71	20	—	11 673	1 830	1.7
1 000— 1 999	14 324	964	567	231	141	50	50	16 327	3 905	3.7
2 000— 2 999	25 052	3 176	1 515	844	290	120	80	31 077	11 038	10.5
3 000— 3 999	26 586	4 473	2 515	1 034	340	140	40	35 128	14 955	14.3
4 000— 4 999	21 190	5 667	3 662	1 232	311	90	50	32 202	18 681	17.8
5 000— 5 999	14 284	4 955	2 718	822	272	40	20	23 111	14 265	13.6
6 000— 6 999	8 602	2 757	1 864	582	140	50	10	14 005	9 101	8.7
7 000— 7 999	4 385	1 778	1 228	478	132	20	10	8 031	6 356	6.1
8 000— 8 999	2 768	1 220	1 142	384	113	31	10	5 668	5 323	5.1
9 000— 9 999	1 548	826	672	370	85	23	4	3 528	3 760	3.6
10 000—14 999	3 596	1 527	1 628	809	208	60	19	7 847	8 461	8.1
15 000—19 999	1 256	556	671	344	119	22	9	2 977	3 572	3.4
20 000—	1 453	523	585	405	127	29	7	3 129	3 605	3.4
Summa	*135 577*	*29 156*	*19 000*	*7 617*	*2 349*	*695*	*309*	*194 703*	*104 852*	*100*
%	69.6	15.0	9.8	3.9	1.2	0.4	0.2	100		
1957										
1— 999	10 157	523	206	176	61	20	20	11 163	1 947	1.8
1 000— 1 999	13 580	1 364	713	502	112	40	10	16 321	5 004	4.6
2 000— 2 999	23 453	2 926	1 304	654	200	70	50	28 657	8 966	8.2
3 000— 3 999	25 798	4 513	2 357	871	351	190	20	34 100	14 314	13.1
4 000— 4 999	20 178	5 195	3 136	1 243	400	110	30	30 292	17 546	16.0
5 000— 5 999	15 261	5 037	3 149	934	362	51	20	24 814	15 980	14.6
6 000— 6 999	9 201	3 507	2 304	711	183	40	10	15 956	11 240	10.2
7 000— 7 999	5 417	2 241	1 421	345	122	30	10	9 586	6 836	6.2
8 000— 8 999	3 166	1 339	1 098	478	93	53	1	6 228	5 612	5.1
9 000— 9 999	1 867	914	879	379	94	7	3	4 143	4 241	3.9
10 000—14 999	4 594	1 902	1 847	887	261	61	12	9 564	9 686	8.8
15 000—19 999	1 368	602	742	418	109	28	9	3 276	3 970	3.6
20 000—	1 516	621	752	464	141	37	10	3 541	4 326	3.9
Summa	*135 556*	*30 684*	*19 908*	*8 062*	*2 489*	*737*	*205*	*197 641*	*109 668*	*100*
%	68.6	15.5	10.1	4.1	1.3	0.4	0.1	100		

[1]) Avioparit ja näiden lapset on otettu huomloon vain kerran joko yksin tai enemmän tuloa saaneen aviopuolison mukaan.
[1]) De äkta paren och deras barn har tagits i betraktande endast en gång antingen ensamma eller enligt den av makarna, vars inkomst varit större.

Efter ålder år 1957

Äyriryhmä Skattöresgrupp	Ikäryhmä • Åldersgrupp: Alle Under 20	20—29	30—39	40—49	50—59	60—69	70—	Summa
Naiset • Kvinnor								
1— 999	1 561	2 125	1 631	1 610	1 657	1 355	687	10 626
1 000— 1 999	1 674	3 480	2 203	2 401	2 417	2 432	923	15 530
2 000— 2 999	2 543	6 406	4 531	5 993	4 960	2 824	586	27 843
3 000— 3 999	919	7 894	6 134	7 419	5 578	1 536	395	29 875
4 000— 4 999	90	3 695	4 507	4 958	3 056	802	216	17 324
5 000— 5 999	21	1 051	2 392	2 645	1 656	538	122	8 425
6 000— 6 999	—	281	1 116	1 506	1 092	327	104	4 426
7 000— 7 999	—	257	597	829	551	184	61	2 479
8 000— 8 999	—	65	260	384	332	154	11	1 206
9 000— 9 999	—	39	138	222	196	98	11	704
10 000—14 999	2	68	319	479	432	238	103	1 641
15 000—19 999	3	11	55	119	86	50	18	342
20 000—	—	11	24	64	68	37	23	227
Summa	*6 813*	*25 383*	*23 907*	*28 629*	*22 081*	*10 575*	*3 260*	*120 648*
%	5.6	21.0	19.8	23.7	18.3	8.8	2.7	100
Äyrejä Skattören keskim. i medeltal	1 936	3 089	3 785	3 953	3 790	3 214	3 151	3 508
Äyrejä Skattören milj.	13	78	90	113	84	34	10	423
Äyrejä Skattören %	3.1	18.5	21.4	26.7	19.8	8.0	2.4	100

H. Avioparit puolisoiden vuositulojen mukaan
Äkta par efter makarnas årsinkomster

Miehen vuosituloryhmä / Mannens årsinkomstgrupp 1 000 mk	Vaimon vuosituloryhmä • Hustruns årsinkomstgrupp 1 000 mk: Ei tuloa Utan inkomst	1—99	100—199	200—299	300—399	400—499	500—599	600—699	700—799	800—899	900—999	1 000—1 499	1 500—	Summa	Vaimon vuositulot yhteisistä vuosituloista / Hustruns årsinkomst av gemensam årsinkomst %
1956															
Ei tuloa Utan inkomst	—	40	150	521	382	231	51	52	—	31	43	26	55	1 582	100.0
1— 199	604	224	271	580	611	462	120	100	60	20	10	30	14	3 106	70.6
200— 299	946	312	360	540	591	340	90	21	—	20	20	4	5	3 249	44.9
300— 399	2 228	772	831	1 504	1 260	471	140	80	40	10	20	45	3	7 404	35.2
400— 499	3 666	1 210	1 570	2 301	2 520	893	251	140	20	11	11	4	5	12 602	29.8
500— 599	4 786	1 660	1 600	2 461	2 840	1 191	450	160	80	20	10	13	5	15 276	25.8
600— 699	3 801	1 062	1 211	1 451	1 771	990	332	150	101	10	—	36	8	10 923	22.7
700— 799	2 471	910	513	780	1 002	702	260	211	31	50	10	15	9	6 964	20.9
800— 899	1 770	482	291	481	551	422	150	150	80	30	20	18	6	4 451	19.0
900— 999	1 527	363	251	293	270	212	161	92	81	20	20	28	11	3 329	16.2
1 000—1 499	3 460	962	445	415	574	511	375	245	166	86	49	121	32	7 441	14.1
1 500—	3 069	775	377	230	257	239	222	161	113	82	72	157	84	5 838	7.2
Summa	*28 328*	*8 772*	*7 870*	*11 557*	*12 629*	*6 664*	*2 602*	*1 562*	*772*	*390*	*285*	*497*	*237*	*82 165*	*21.3*
1957															
Ei tuloa Utan inkomst	—	22	190	271	360	183	62	71	40	52	10	40	32	1 333	100.0
1— 99	32	31	40	190	300	271	61	31	10	11	10	8	8	1 003	88.2
100— 199	335	241	170	331	481	200	51	80	1	10	—	4	23	1 927	63.4
200— 299	1 087	271	361	560	600	151	41	40	20	20	—	16	4	3 171	42.6
300— 399	2 128	532	633	841	970	480	161	60	40	11	20	17	5	5 898	34.1
400— 499	3 073	943	1 091	1 631	2 040	1 100	371	110	81	10	50	22	10	10 532	32.0
500— 599	3 794	1 585	1 323	1 760	2 811	1 551	570	180	111	20	11	26	10	13 752	28.1
600— 699	4 225	1 181	1 352	1 630	2 120	1 521	611	130	80	30	30	54	10	12 974	24.3
700— 799	2 829	945	631	950	1 320	920	470	111	81	50	10	23	6	8 346	21.7
800— 899	2 136	504	422	500	674	551	340	151	80	20	21	30	9	5 438	19.7
900— 999	1 607	371	301	281	351	321	200	120	80	50	20	48	9	3 759	18.0
1 000—1 499	3 979	958	634	476	542	628	468	326	222	176	88	153	41	8 691	15.2
1 500—1 999	1 549	401	182	154	125	153	136	104	96	66	52	93	23	3 134	11.0
2 000—	1 890	484	184	170	137	113	114	92	59	56	62	143	76	3 580	6.3
Summa	*28 664*	*8 469*	*7 514*	*9 745*	*12 831*	*8 143*	*3 656*	*1 606*	*1 001*	*582*	*384*	*677*	*266*	*83 538*	*21.4*

I. Avioparit[1]) *yhteisten vuositulojen mukaan • Äkta par*[1]) *efter sammanlagda årsinkomster*

Yhteinen vuosituloryhmä Sammanlagd årsinkomstgrupp 1 000 mk	Avioparien luku Antal äkta par abs.	%	Näistä vaimolla enemmän tuloa Därav par, där hustrun hade större inkomst	Yhteisistä tuloista vaimolla Av sammanlagda inkomster hade hustrun %	Keskim. vuositulo Genomsnittlig årsinkomst 1 000 mk miehellä mannen	vaimolla hustrun	avioparia kohden per äkta par
1956							
1— 99	42	0.1	—	33.5	44	22	67
100— 199	161	0.3	60	35.8	109	61	170
200— 299	481	0.9	190	42.6	154	114	268
300— 399	1 375	2.6	490	39.7	216	142	358
400— 499	2 142	4.1	632	32.4	305	146	451
500— 599	4 133	7.9	991	32.3	374	178	553
600— 699	6 496	12.4	991	31.6	444	206	650
700— 799	7 513	14.4	990	33.3	501	250	751
800— 899	6 999	13.4	562	34.0	560	288	848
900— 999	5 765	11.0	373	33.7	626	318	945
1 000—1 499	11 713	22.4	1 175	32.6	798	386	1 183
1 500—1 999	2 814	5.4	223	27.5	1 240	471	1 711
2 000—	2 621	5.0	197	19.6	2 605	633	3 238
Summa	*52 255*	*100*	*6 874*	*30.4*	*697*	*304*	*1 001*
1957							
1— 99	1	0.0	—	—	—	—	—
100— 199	130	0.2	20	29.7	110	47	157
200— 299	563	1.1	150	37.2	165	98	263
300— 399	890	1.7	320	42.1	206	150	356
400— 499	2 349	4.4	973	41.4	266	188	453
500— 599	3 596	6.7	940	32.6	375	181	556
600— 699	4 750	8.9	784	29.4	460	191	651
700— 799	6 348	11.9	711	30.5	523	230	753
800— 899	6 798	12.7	561	33.1	568	281	849
900— 999	6 446	12.0	573	34.5	620	327	948
1 000—1 499	14 874	27.8	1 396	33.4	784	393	1 177
1 500—1 999	3 533	6.6	347	29.3	1 205	499	1 704
2 000—	3 263	6.1	224	20.8	2 562	672	3 234
Summa	*53 541*	*100*	*6 999*	*30.5*	*745*	*326*	*1 072*

[1]) Tässä ovat mukana vain ne avioparit, joiden molemmilla puolisoilla oli tuloa.
[1]) I denna tabell ingår blott de par, där båda makarna hade inkomst.

J. Avioparit puolisoiden ammattiaseman mukaan vuonna 1957[1])
Äkta par efter makarnas ställning i yrket år 1957[1])

Miehen ammattiasema Mannens ställning i yrket	Vaimon ammattiasema • Hustruns ställning i yrket Yrittäjät • Företagare Kiinteistön omistajat Fastighetsägare	Muut Övriga	Johtajat Företagsledare	Toimihenkilöt Förvaltningspersonal	Työntekijät Arbetare	Ilman ammattia tai tuntem. Utan yrke eller okänd	Summa
Yrittäjät, kiinteistön omistajat • Företagare, fastighetsägare	21	22	—	21	50	1	115
Yrittäjät, muut • Företagare, övriga	70	166	3	1 151	740	69	2 199
Johtajat • Företagsledare	20	68	41	931	29	151	1 240
Toimihenkilöt • Förvaltningspers.	52	791	81	12 612	3 057	590	17 183
Työntekijät • Arbetare	80	611	12	6 743	15 674	283	23 403
Ilman ammattia tai tuntematon • Utan yrke eller okänd	3	20	3	355	180	227	788
Summa	*246*	*1 678*	*140*	*21 813*	*19 730*	*1 321*	*44 928*

[1]) Tässä ovat mukana vain ne avioparit, joiden molempia puolisoita on taksoitettu.
[1]) Äkta par beaktas endast då båda makarna har taxerats.

220. Kunnallisverotuksessa vuosien 1956—57 tuloista verotetut yhtymät
Vid kommunaltaxeringen för inkomst åren 1956—57 beskattade sammanslutningar

A. Yritysmuodon ja tulolähteen mukaan • Efter företagsform och inkomstkälla

Yritysmuoto Företagsform	Äyrejä • Skattören 10 000					Verotettuja Beskattade	
	Kiinteistöstä Av fastighet	Liikkeestä tai elinkeinosta Av företag eller näring	Muusta tulosta Av annan inkomst	Summa	%	Summa	%
1956							
Osakeyhtiöt • Aktiebolag	3 594	18 695	891	23 179	81.7	7 368	78.5
Osuuskunnat • Andelslag	252	1 576	21	1 850	6.5	70	0.7
Avoimet, kommandiitti- ja laivanisännistöyhtiöt sekä yhteisveroilmoittajat • Öppna, kommandit- och rederibolag samt samdeklaranter	217	1 604	44	1 866	6.6	1 626	17.3
Yhdistykset, säätiöt, uskonnolliset yhdyskunnat ym. • Föreningar, stiftelser, religionssamf. m.fl.	532	936	12	1 480	5.2	321	3.4
Summa	*4 595*	*22 811*	*969*	*28 376*	*100*	*9 385*	*100*
1957							
Osakeyhtiöt • Aktiebolag	4 476	16 835	827	22 138	80.5	7 477	78.0
Osuuskunnat • Andelslag	271	1 334	32	1 637	5.9	69	0.7
Avoimet, kommandiitti- ja laivanisännistöyhtiöt sekä yhteisveroilmoittajat • Öppna, kommandit- och rederibolag samt samdeklaranter	275	1 690	37	2 002	7.3	1 727	18.0
Yhdistykset, säätiöt, uskonnolliset yhdyskunnat ym. • Föreningar, stiftelser, religionssamf. m.fl.	651	1 055	24	1 730	6.3	314	3.3
Summa	*5 672*	*20 915*	*920*	*27 507*	*100*	*9 587*	*100*

B. Elinkeinohaaran ja tulolähteen mukaan • Efter näringsgren och inkomstkälla

Elinkeinohaara Näringsgren	Äyrejä • Skattören 10 000					Verotettuja Beskattade	
	Kiinteistöstä Av fastighet	Liikkeestä tai elinkeinosta Av företag eller näring	Muusta tulosta Av annan inkomst	Summa	%	Summa	%
1956							
Maatalous sivuelinkeinoineen • Jordbruk med binäringar	4	60	3	68	0.2	19	0.2
Teollisuus ja käsityö • Industri och hantverk	661	8 149	298	9 108	32.1	2 102	22.4
Kauppa • Handel	700	12 399	240	13 340	47.0	2 799	29.8
Kiinteistön omistus ja hoito • Fastighetsbesittning och skötsel	3 148	71	76	3 295	11.6	3 083	32.9
Liikenne • Samfärdsel	32	748	181	961	3.4	231	2.5
Palvelukset • Tjänster	48	1 383	12	1 443	5.1	903	9.6
Muut • Övriga	1	—	160	161	0.6	248	2.6
Summa	*4 595*	*22 811*	*969*	*28 376*	*100*	*9 385*	*100*
1957							
Maatalous sivuelinkeinoineen • Jordbruk med binäringar	3	60	3	66	0.2	19	0.2
Teollisuus ja käsityö • Industri och hantverk	703	7 232	341	8 277	30.1	2 054	21.4
Kauppa • Handel	793	11 184	244	12 221	44.4	2 839	29.6
Kiinteistön omistus ja hoito • Fastighetsbesittning och skötsel	4 059	69	82	4 211	15.3	3 153	32.9
Liikenne • Samfärdsel	36	1 039	52	1 127	4.1	232	2.4
Palvelukset • Tjänster	77	1 327	17	1 421	5.2	925	9.6
Muut • Övriga	—	3	180	184	0.7	365	3.8
Summa	*5 672*	*20 915*	*920*	*27 507*	*100*	*9 587*	*100*

C. Verotettujen luvun mukaan elinkeinohaaroittain ja yritysmuodoittain

Efter antal skattören enligt näringsgren och företagsform

	Elinkeinohaara Näringsgren	Verotettuja, joilla oli äyrejä 1—999	1 000—1 999	2 000—2 999	3 000—3 999	4 000—4 999	5 000—9 999	10 000—19 999	20 000—49 999	50 000—99 999	100 000—499 999	500 000—	Summa	Äyrejä • Skattören Summa 10 000	Keskim. verotettua kohden I medeltal per beskattad 1 000	Muutos edelliseen vuoteen I jämf. med föreg. år %	
	1957																
1	**Maatalous sivuelinkeinoineen • Jordbruk med binäringar**	**1**	**2**	**1**	**3**	**1**	**4**	**4**	**1**	—	**2**	—	**19**	**66**	**35**	**— 2**	1
2	**Teollisuus ja käsityö • Industri och hantverk**	**371**	**217**	**161**	**125**	**95**	**293**	**267**	**272**	**111**	**115**	**27**	**2 054**	**8 277**	**40**	**— 7**	2
3	Paperi- ja puunjalostusteollisuus • Pappers- och träförädlingsindustri	11	14	6	7	6	20	14	14	6	5	1	104	299	29	— 8	3
4	Vesijohtolaitokset sekä voimansiirtoteollisuus • Vatten- samt kraftöverföringsverk	—	—	1	—	—	—	1	1	—	1	2	6	521	868	•	4
5	Rakennustoiminta • Byggnadsverksamhet	51	28	27	21	24	56	59	49	23	24	1	363	950	26	+ 0	5
6	Muu tehdasteollisuus sekä kaivannaisteollisuus • Annan fabriks- samt gruvindustri	309	175	127	97	65	217	193	208	82	85	23	1 581	6 507	41	—10	6
7	**Kauppa • Handel**	**544**	**326**	**266**	**174**	**173**	**443**	**332**	**265**	**133**	**140**	**43**	**2 839**	**12 221**	**43**	**—10**	7
8	Tukku- ja vähittäiskauppa • Parti- och detaljhandel	428	266	212	135	148	359	269	214	104	119	31	2 285	9 040	40	— 6	8
9	Agentuuri- ja välitysliikkeet • Agentur- och förmedlingsaffärer	104	50	43	38	23	68	51	43	14	9	3	446	721	16	— 8	9
10	Luottoliike • Kreditväsen	7	9	7	—	—	9	7	3	7	5	4	58	1 699	293	—22	10
11	Vakuutustoimi • Försäkringsväsen	5	1	4	1	2	7	5	5	8	7	5	50	760	152	+15	11
12	**Kiinteistön omistus ja hoito • Fastighetsbesittning och skötsel**	**694**	**303**	**244**	**221**	**185**	**625**	**448**	**283**	**88**	**57**	**5**	**3 153**	**4 211**	**13**	**+25**	12
13	**Liikenne • Samfärdsel**	**23**	**21**	**11**	**15**	**9**	**37**	**33**	**45**	**14**	**19**	**5**	**232**	**1 127**	**49**	**+17**	13
14	Huolinta • Spedition	12	12	5	7	3	16	16	20	4	9	—	104	281	27	— 1	14
15	Merenkulku • Sjöfart	4	1	—	2	2	2	1	17	6	10	3	48	645	134	+36	15
16	Puhelin • Telefon	—	1	—	—	—	1	—	2	—	—	1	5	64	128	•	16
17	Muu liikenne • Övrig samfärdsel	7	7	6	6	4	18	16	6	4	—	1	75	137	18	— 9	17
18	**Palvelukset • Tjänster**	**173**	**124**	**91**	**66**	**47**	**143**	**113**	**94**	**52**	**21**	**1**	**925**	**1 421**	**15**	**— 4**	18
19	*Henkilökohtaiset • Personliga*	*108*	*89*	*66*	*46*	*34*	*90*	*64*	*31*	*16*	*8*	*1*	*553*	*603*	*11*	*—17*	19
20	Hotelli- ja ravintolaliike • Hotell- och värdshusrörelse	51	39	24	21	18	36	26	8	6	4	1	234	267	11	—16	20
21	Taide- ja virkistyspalvelukset • Konst och rekreation	21	15	12	10	4	11	13	12	6	2	—	106	139	13	—27	21
22	Puhtaanapito • Renhållning	22	20	19	5	7	21	9	2	3	2	—	110	115	10	— 7	22
23	Muut henkilökohtaiset palvelukset • Övriga personliga tjänster	14	15	11	10	5	22	16	9	1	—	—	103	83	8	—10	23
24	*Yhteiskunta- ja elinkeinoelämälle • För samhället och näringslivet*	*65*	*35*	*25*	*20*	*13*	*53*	*49*	*63*	*36*	*13*	—	*372*	*818*	*22*	*+ 8*	24
25	Arkkitehti-, insinööri-, asianajo- ja muut toimistot • Arkitekt-, ingenjör-, advokat- o.a.d. byråer	48	28	19	15	11	46	45	60	34	10	—	316	703	22	+13	25
26	Muut yhteiskunta- ja elinkeinoelämän palvelukset • Övriga tjänster för samhället och näringslivet	17	7	6	5	2	7	4	3	2	3	—	56	115	21	—14	26
27	**Toimintansa lopettaneet ja muusta tulosta verotetut • Affärer, som slutat sin verksamhet och beskattats av annan inkomst**	**231**	**51**	**20**	**7**	**6**	**25**	**11**	**12**	**1**	—	**1**	**365**	**184**	**5**	**—22**	27
28	**Kaikkiaan • Totalsumma**	**2 037**	**1 044**	**794**	**611**	**516**	**1 570**	**1 208**	**972**	**399**	**354**	**82**	**9 587**	**27 507**	**29**	**— 5**	28
	Näistä • Därav																
29	Osakeyhtiöitä • Aktiebolag	1 390	863	646	514	425	1 258	958	753	316	285	69	7 477	22 138	30	— 6	29
30	Osuuskuntia • Andelslag	17	9	5	3	3	4	4	6	3	9	6	69	1 637	237	—10	30
31	Avoimia yhtiöitä • Öppna bolag	553	144	126	79	80	269	221	169	53	33	—	1 727	2 002	12	+ 1	31
32	Yhdistyksiä, säätiöitä • Föreningar, stiftelser	77	28	17	15	8	39	25	44	27	27	7	314	1 730	55	+19	32

D. Elinkeinohaaran ja yritysmuodon mukaan • Efter näringsgren och företagsform

Elinkeinohaara Näringsgren	Verotettuja • Beskattade					Äyrejä • Skattören, 10 000				
	Osakeyhtiöt Aktiebolag	Osuuskunnat Andelslag	Avoimet yhtiöt Öppna bolag	Yhdistykset, säätiöt Föreningar, stiftelser	Summa	Osakeyhtiöt Aktiebolag	Osuuskunnat Andelslag	Avoimet yhtiöt Öppna bolag	Yhdistykset, säätiöt Föreningar, stiftelser	Summa
1956										
Maatalous sivuelinkeinoineen Jordbruk med binäringar ..	15	1	3	—	19	64	0	3	—	68
Teollisuus ja käsityö • Industri och hantverk	1 833	6	258	5	2 102	8 517	73	504	14	9 108
Kauppa • Handel	2 283	37	417	62	2 799	10 322	1 745	536	737	13 340
Kiinteistön omistus ja hoito Fastighetsbesittn. o. skötsel	2 278	11	633	161	3 083	2 533	21	240	502	3 295
Liikenne • Samfärdsel	203	—	25	3	231	838	—	64	58	961
Palvelukset • Tjänster	560	11	269	63	903	763	10	511	159	1 443
Muut • Övriga	196	4	21	27	248	142	0	8	10	161
Summa	*7 368*	*70*	*1 626*	*321*	*9 385*	*23 179*	*1 850*	*1 866*	*1 480*	*28 376*
1957										
Maatalous sivuelinkeinoineen Jordbruk med binäringar ..	15	1	3	—	19	63	1	3	—	66
Teollisuus ja käsityö • Industri och hantverk	1 792	9	249	4	2 054	7 561	212	477	27	8 277
Kauppa • Handel	2 279	34	468	58	2 839	9 377	1 380	563	900	12 221
Kiinteistön omistus ja hoito Fastighetsbesittn. o. skötsel	2 327	10	658	158	3 153	3 287	38	291	595	4 211
Liikenne • Samfärdsel	201	—	28	3	232	1 017	-	49	61	1 127
Palvelukset • Tjänster	552	13	298	62	925	665	6	609	140	1 421
Muut • Övriga	311	2	23	29	365	168	—	9	6	184
Summa	*7 477*	*69*	*1 727*	*314*	*9 587*	*22 138*	*1 637*	*2 002*	*1 730*	*27 507*

221. Verotustyö ja sen tulokset vuosina 1950—58
Beskattningsarbetet och dess resultat åren 1950—58

Vuosi, jolloin tulo saatiin År, då inkomsten förvärvades	Kunnallistaksoitus Kommunaltaxeringen			Tulo- ja omaisuusverotus Inkomst- o. förmögenhetsbeskattningen		
	Annettuja tuloilmoituksia Inlämnade deklarationer	Saapuneita palkantarkkailuilmoituksia [1] Inkomna lönekontrollanmälningar [1]	Verotettuja Beskattade	Annettuja tuloilmoituksia Inlämnade deklarationer	Saapuneita palkantarkkailuilmoituksia [1] Inkomna lönekontrollanmälningar [1]	Verotettuja [2] Beskattade [2]
1950	250 103	5 723	223 531	249 983	5 754	186 254
1951	255 927	5 389	226 916	256 605	5 272	204 180
1952	263 325	5 187	232 629	264 092	5 101	201 568
1953	269 707	3 771	241 304	268 205	3 723	206 989
1954	272 379	4 145	240 869	272 178	3 933	195 408
1955	280 550	4 290	247 862	280 133	4 214	206 533
1956	285 032	4 313	250 554	278 149	4 176	196 030
1957	298 807	3 404	262 777	299 787	3 394	206 011
1958	303 317	3 614	273 631	304 615	3 326	190 941

[1]) Henkilöistä, jotka ovat laiminlyöneet ilmoitusvelvollisuutensa. [2]) Tähän sisältyvät edellisiltä vuosilta jälkiverotetut.
[1]) Betr. personer, som underlåtit att deklarera. [2]) Inkl. efterbeskattade från tidigare år.

222. Siirtyvät määrärahat vuonna 1959
Balanserande anslag år 1959

Tarkoitus Ändamål	Edell. vuosilta siirtyneet määrärahat Från föregående år balanserande anslag	Vuoden aikana lisäksi tulleet määrärahat Under året tillkomna anslag	Vuoden aikana • Under året käytetty använt	säästetty inbesparat	siirretty seur. vuoteen balanserat till följande år
	1 000 mk				
1. Varsinaiset menot • Egentliga utgifter					
Leski- ja orpoeläkekassa • Änke- och pupillpensionskassan	5 704	—	5 704	—	—
Palkkajärjestelyihin • För löneregleringar	—	152 380	—	—	152 380
Kaluston ym. hankinta ja kunnossapito • Anskaffning och reparation av inventarier m.m.	212 530	119 555	162 628	24 032	145 425
Taideteosten ostoa, historiikkia ym. varten • För inköp av konstverk, för historik m.m.	6 142	6 648	2 301	—	10 489
Yleiset työt, koneiden ym. osto • Allm. arb., inköp av mask. m.m.	114 166	98 897	74 054	34 800	104 209
Poistot ja palautukset - Avskrivningar och restitution:					
Kunnallisverot • Kommunalskatter	3 023 143	600 628	518 071	—	3 105 700
Muut poistot • Övriga avskrivningar	22 929	13 393	13 481	—	22 841
Korkojen ja kuoletusten kurssitappiot • Kursförluster å räntor och amorteringar	21 486	41 896	13 347	—	50 035
Provisiot ym. • Provisioner m.m.	3 730	341	3 730	—	341
Muut menot • Övriga utgifter	1 416	3 426	1 350	67	3 425
Summa	*3 411 246*	*1 037 164*	*794 666*	*58 899*	*3 594 845*
2. Pääomamenot • Kapitalutgifter					
Asuntorakennustoiminnan tukeminen • För främjande av bostadsbyggnadsverksamheten	492 896	601 840	384 171	—	710 565
Työttömyyden lieventämiseksi • För lindrande av arbetslösheten	24 359	337 993	24 359	—	337 993
Kiinteistöjen ja osakkeiden osto • Inköp av fastigheter och aktier	47 640	72 330	47 269	78	72 623
Taideteosten hankkiminen • För anskaffning av konstverk	7 849	4 952	6 511	—	6 290
Myönnetyt lainat • Beviljade lån	51 000	19 000	—	37 000	33 000
Yleiset työt • Allmänna arbeten:					
Rakennukset • Byggnader					
kaupunkitalot • stadens gårdar	[1]) 44 872	132 664	6 983	5 000	156 053
terveydenhoito • hälsovården	—	8 795	—	—	8 795
sairaalat • sjukhusen	[2]) 796 309	508 327	329 603	184 739	789 294
huoltotoimi • vårdverksamheten	325 137	51 967	296 801	3 338	76 965
lastensuojelu • barnskyddsverksamheten	[3]) 60 981	77 219	20 031	—	110 169
kansakoulut • folkskolorna	[4]) 97 945	40 220	79 908	—	48 127
työväenopistot • arbetarinstituten	[5]) 20 715	—	33 662	—	8 183
ammattikoulut • yrkesskolorna	6 631	5 171	6 631	—	5 171
lastentarhat • barnträdgårdarna	30	—	—	30	—
kirjastot • biblioteken	4 396	—	4 396	—	—
rakennusvirasto ja puhdistamot • byggnadskontoret och reningsanläggningarna	615 743	660 127	495 439	33	780 398
teurastamo ja kalasatama • slakthuset och fiskhamnen	30 320	5 926	20 299	21	15 926
elintarvikekeskus • livsmedelscentralen	[6]) 504	—	6 195	—	1 809
Väestönsuojat • Skyddsrum	86 420	57 998	—	—	144 418
Kadut ja tiet • Gator och vägar	596 050	357 096	256 999	12 748	683 399
Viemärit • Avloppsledningar	427 688	173 234	332 085	13 057	255 780
Urheilulaitteet • Idrottsanläggningar	20 956	123 941	5 857	4 128	134 912
Istutukset • Planteringar	34 989	14 636	32 710	250	16 665
Muut menot • Övriga utgifter	8 059	5 791	6 904	1 155	5 791
Satamat • Hamnarna	894 864	291 749	554 868	66 655	565 090
Liikennelaitos • Trafikverket	814 216	656 627	487 754	26 950	956 139
Vesilaitos • Vattenverket	172 113	135 765	166 336	—	141 542
Kaasulaitos • Gasverket	229 072	64 610	90 205	24 020	179 457
Sähkölaitos • Elverket	615 671	1 681 287	586 094	—	1 710 864
Keskuspesula • Centraltvätteriet	—	38 581	—	—	38 581
Summa	*6 527 425*	*6 127 846*	*4 282 070*	*379 202*	*7 993 999*
Kaikkiaan • Totalsumma	**9 938 671**	**7 165 010**	**5 076 736**	**438 101**	**11 588 844**

[1–4]) Tästä siirrettiin työväenopistoille 21 130 ja elintarvikekeskukselle 7 500, yhteensä 28 630 (1 000 mk) seuraavasti: [1]) 9 500, [2]) 1 000, [3]) 8 000, [4]) 10 130 (1 000 mk). — [5–6]) Ks. alav. 1—4.

[1–4]) Härav överfördes till arbetarinstituten 21 130 och livsmedelscentralen 7 500 sammanlagt 28 630 (1 000 mk) på följande sätt: [1]) 9 500, [2]) 1 000, [3]) 8 000, [4]) 10 130 (1 000 mk). — [5–6]) Se not. 1—4.

223. Kaupungin menojen ja tulojen yhdistelmä vuoden 1959 tilinpäätöksen mukaan
Sammandrag av stadens utgifter och inkomster för år 1959 enligt bokslutet

	Pääluokka ja osasto Huvudtitel och avdelning	Menot Määräraha talousarvion mukaan Anslag enligt budgeten	Tilisiirrot [1] Omföringar [1]	Määrärahat yhteensä Summa anslag	Utgifter Menot tilien mukaan Utgifter enligt böckerna	Säästö (+) tai menoylitys (—) Besparing å anslag (+) eller överskridna anslag (—)	Tulot • Inkomster Talousarvion mukaan Enligt budgeten	Tilien mukaan Enligt böckerna	Ylitulot (+) tai vajaus (—) Merinkomst (+) eller brist (—)	Netto: menot (—) tai tulot (+) utgift (—) eller inkomst (+)	
		m k									
1	*Talousarvioon merkitty vuoden 1957 säästö • I budgeten antecknad besparing från år 1957*	—	—	—	—	—	*773 886 056*	*773 886 056*	—	+ *773 886 056*	1
	Varsinaiset menot ja tulot • Egentliga utgifter och inkomster										
2	1 Yleinen kunnallishallinto • Allmänna kommunalförvaltningen	2 889 474 508	— 207 516 602	2 681 957 906	2 568 148 141	+ 113 809 765	169 760 000	186 458 079	+ 16 698 079	— 2 381 690 062	2
3	2 Oikeus- ja järjestystoimi • Rätts- och ordningsväsendet	914 810 993	+ 11 603 621	926 414 614	919 598 171	+ 6 816 443	32 109 800	43 660 230	+ 11 550 430	— 875 937 941	3
4	3 Palotoimi • Brandväsendet	327 895 850	+ 7 350 000	335 245 850	335 608 003	— 362 153	14 439 620	15 477 074	+ 1 037 454	— 320 130 929	4
5	4 Terveydenhoito • Hälsovården	575 808 059	+ 17 421 373	593 229 432	596 687 938	— 3 458 506	96 997 162	145 905 873	+ 48 908 711	— 450 782 065	5
6	5 Sairaanhoito • Sjukvården	4 476 422 001	+ 59 824 376	4 536 246 377	4 308 763 293	+ 227 483 084	1 418 313 735	1 822 263 892	+ 403 950 157	— 2 486 499 401	6
7	6 Huoltotoimi • Vårdverksamheten	3 178 701 280	+ 34 905 327	3 213 606 607	3 147 829 084	+ 65 777 523	794 363 720	832 809 363	+ 38 445 643	— 2 315 019 721	7
8	7 Lastensuojelu • Barnskyddsverksamheten	781 981 156	+ 7 057 712	789 038 868	766 633 661	+ 22 405 207	118 298 080	163 569 934	+ 45 271 854	— 603 063 727	8
9	8 Erinäiset sosiaaliset tehtävät • Särskilda sociala uppgifter	795 354 394	+ 3 334 842	798 689 236	830 649 051	— 31 959 815	131 617 291	142 519 006	+ 10 901 715	— 688 130 045	9
10	9 Opetustoimi • Undervisningsverksamheten	3 511 374 524	+ 52 326 655	3 563 701 179	3 438 585 449	+ 125 115 730	765 998 213	852 765 597	+ 86 767 384	— 2 585 819 852	10
11	10 Sivistystoimi • Bildningsverksamheten	422 849 830	+ 8 345 028	431 194 858	431 962 829	— 767 971	37 358 344	31 795 550	— 5 562 794	— 400 167 279	11
12	11 Kiinteistöt • Fastigheterna	1 435 427 440	— 9 698 400	1 425 729 040	1 373 703 009	+ 52 026 031	2 277 490 366	2 383 509 464	+ 106 019 098	+ 1 009 806 455	12
13	12 Yleiset työt • Allmänna arbeten	2 392 294 952	+ 9 750 344	2 402 045 296	2 616 544 807	— 214 499 511	768 292 703	672 073 943	— 96 218 760	— 1 944 470 864	13
14	13 Liikennelaitos • Trafikverket	538 103 070	—	538 103 070	575 560 195	— 37 457 125	—	—	—	— 575 560 195	14
15	14 Satamat • Hamnarna	1 678 651 985	+ 4 686 066	1 683 338 051	1 643 849 831	+ 39 488 220	2 009 108 000	2 102 255 663	+ 93 147 663	+ 458 405 832	15
16	15 Teurastamo • Slakthuset	188 034 670	+ 382 401	188 417 071	174 315 926	+ 14 101 145	194 255 000	187 247 270	— 7 007 730	+ 12 931 344	16
17	16 Elintarvikekeskus • Livsmedelscentralen	426 196 190	+ 227 257	426 423 447	360 975 516	+ 65 447 931	430 000 000	362 134 414	— 67 865 586	+ 1 158 898	17
18	17 Teollisuuslaitokset • Industriverken	36 198 619	—	36 198 619	— 7 709 811	+ 43 908 430	895 553 629	1 515 335 646	+ 619 782 017	+ 1 523 045 457	18
19	18 Puutavara- ja polttoainetoimisto • Trävaru- och bränslekontoret	—	—	—	—	—	1 370 000	4 357 875	+ 2 987 875	+ 4 357 875	19
20	19 Korot ja lainakustannukset • Räntor och lånekostnader	531 966 341	—	531 966 341	555 399 094	— 23 432 753	—	—	—	— 555 399 094	20
21	„ Korot ja osingot • Räntor och dividender	—	—	—	—	—	3 074 078 918	2 889 764 382	— 184 314 536	+ 2 889 764 382	21
22	20 Poistot, palautukset ja siirrot verontasausrahastoon • Avskrivningar, restitutioner och överföringar till skatteutjämningsfonden	809 850 000	—	809 850 000	809 850 000	—	—	—	—	— 809 850 000	22
23	„ Verot • Skatter	—	—	—	—	—	20 068 809 753	20 120 674 947	+ 51 865 194	+ 20 120 674 947	23
24	— Talousarvion ulkopuolella • Utom budgeten	—	—	—	—	—	—	58 898 921	+ 58 898 921	+ 58 898 921	24
25	*Summa*	*25 911 395 862*	—	*25 911 395 862*	*25 446 954 187*	+ *464 441 675*	*33 298 214 334*	*34 533 477 123*	+ *1 235 262 789*	+ *9 086 522 936*	25
	Pääomamenot ja -tulot • Kapitalutgifter och -inkomster										
26	21 Tuloa tuottavat pääomamenot • Inkomstbringande kapitalutgifter	6 503 214 000	—	6 503 214 000	6 914 650 494	— 411 436 494	—	—	—	— 6 914 650 494	26
27	„ Kaupungin omaisuudesta saadut pääomatulot • Kapitalinkomster av stadens egendom	—	—	—	—	—	3 240 339 721	4 104 197 487	+ 863 857 766	+ 4 104 197 487	27
28	22 Tuloa tuottamattomat pääomamenot • Icke inkomstbringande kapitalutgifter	5 774 790 579	—	5 774 790 579	6 886 204 606	— 1 111 414 027	—	—	—	— 6 886 204 606	28
29	„ Lainavarat • Lånemedel	—	—	—	—	—	1 853 284 145	1 853 284 145	—	+ 1 853 284 145	29
30	23 Velan kuoletus • Amortering å gäld	976 323 815	—	976 323 815	1 065 931 499	— 89 607 684	—	—	—	— 1 065 931 499	30
31	— Talousarvion ulkopuolella • Utom budgeten	—	—	—	—	—	—	445 711 637	+ 445 711 637	+ 445 711 637	31
32	*Summa*	*13 254 328 394*	—	*13 254 328 394*	*14 866 786 599*	— *1 612 458 205*	*5 093 623 866*	*6 403 193 269*	+ *1 309 569 403*	— *8 463 593 330*	32
33	**Kaikkiaan • Totalsumma**	**39 165 724 256**	—	**39 165 724 256**	**40 313 740 786**	— **1 148 016 530**	**39 165 724 256**	**41 710 556 448**	+ **2 544 832 192**	+ **1 396 815 662**	33

[1]) Talousarviossa on useissa pääluokissa käyttövaroja arvaamattomiin tarkoituksiin. Mikäli näistä varoista myönnetyt määrärahat ovat lisäyksiä talousarvion määrärahoihin, on ne kirjanpidossa siirretty näihin. Sama koskee myös määrärahoja, jotka on myönnetty 1. pääluokassa olevilta, mahdollisten uusien virkojen ja sairausloma- ym. sijaisten palkkaukseen sekä uusia ikälisiä ja palkankorotuksia varten varatuilta määrärahoilta. Sitä paitsi kaupunginhallitus on oikeutettu osoittamaan jossakin määrärahassa syntyneen säästön käytettäväksi saman luvun kohdalle merkityssä toisessa samanlaatuisessa määrärahassa syntyneen vajauksen täyttämiseen. Tässä sarakkeessa on ilmaistu kunkin pääluokan tällaisten siirtojen nettomäärä. Taulukossa 224 on sitä paitsi sellaiset käyttövaroista myönnetyt määrärahat, joita ei kirjanpidossa ole katsottu lisämäärärahoiksi, siirretty siihen menoryhmään johon ne luonnostaan kuuluvat.

Muist. Vuoden tulos 31. 12. 1959 oli 1 396 815 662 mk:n säästö.

[1]) I budgeten förekommer under en del huvudtitlar dispositionsmedel för bestridande av oförutsedda utgifter. I den mån av dessa medel beviljade anslag utgör tillskott till budgetanslag, har de i bokföringen överförts till dessa. Detsamma gäller anslag som beviljats ur medel, vilka i 1. huvudtiteln reserverats för avlönande av eventuella nya befattningar samt sjuk- o.a. vikarier ävensom för nya ålderstillägg och löneförhöjningar. Därjämte har stadsstyrelsen rätt att anvisa en å visst anslag uppkommen besparing för täckande av en i samma kapitel å ett likartat anslag uppkommen brist. I denna kolumn meddelas för varje huvudtitel nettoresultatet av sådana omföringar. I tab. 224 har dessutom sådana anslag ur dispositionsmedel, som icke i bokföringen betraktats som tillskottsanslag, sammanförts med de utgiftsgrupper till vilka de enligt sin natur hör.

Anm. Årsresultatet utgjorde 31. 12. 1959 en besparing på 1 396 815 662 mk.

224. Kaupungin menot ja tulot pääryhmittäin vuosina 1950—59
Stadens utgifter och inkomster efter huvudgrupper åren 1950—59

A. Menot vuosina 1950—59

Utgifter åren 1950—59

	Vuosi / År	Yleinen kunnallishallinto • Allmänna kommunalförvaltningen													Oikeus- ja järjestystoimi • Rätts- och ordningsväsendet											
		Kaupunginvaltuusto, -hallitus ja -kanslia / Stadsfullmäktige, -styrelsen o. -kansliet	Revisiolaitos / Revisionsverket	Rahatoimisto / Drätselkontoret	Tilastotoimisto / Statistiska byrån	Kaupunginarkisto / Stadsarkivet	Verovirasto / Skatteverket	Palkkalautakunta ja toimisto / Lönenämnden och byrån	Metrotoimikunta / Metrokommissionen	Eläkkeet ja apurahat sekä hautausapu [1] / Pensioner och understöd samt begravningshj. [1]	Tapaturmavakuutusmaksut ja -korvaukset [1] / Försäkringspremier och skadestånd för olycksfall [1]	Irtaimiston ja puhelimien hankinta ja kunnossapito [1] / Anskaffning och underhåll av lösegendom och telefoner [1]	Vaalikustannukset / Valkostnader	Yleiset palkka- ja palkkiomenot / Allmänna utgifter för löner och arvoden	Muut menot / Övriga utgifter	Summa	Maistraatti / Magistraten	Ulosottovirasto / Exekutionsverket	Rakennustarkastus ja julkisivujen katselmusmiehet [2] / Byggnadsinspektionen och fasadsynemännen [2]	Raastuvanoikeus sekä sen arkisto ja puhtaaksikirjoituskanslia / Rådstuvurätten samt dess arkiv och renskrivningskansli	Kaup.-viskaalinvirasto / Stadsfiskalsämb.	Poliisilaitos / Polisinrättningen: Kaupungin osuus yhteistä menoista / Stadens andel av gemensamma kostnader	Poliisilaitos / Polisinrättningen: Muut menot [3] / Övriga utgifter [3]	Holhouslautakunta / Förmyndarnämnden	Huoneenvuokralautakunnat / Hyresnämnderna	Summa	
		1000 mk																								
1	1950	50 000	9 194	48 693	21 336	3 066	77 660	3 175	—	302 006	4 799	23 783	12 075	[4] 105 174	43 958	704 919	10 498	56 181	11 168	51 552	7 425	150 832	15 735	580	37 986	341 957	1
2	1951	74 375	16 635	75 891	25 884	3 572	104 836	5 638	—	486 005	7 878	29 796	8 877	707	32 149	872 243	19 971	74 867	14 219	77 928	9 782	201 304	20 145	1 001	42 600	461 817	2
3	1952	85 360	17 207	87 095	30 963	4 806	122 669	6 410	—	528 274	10 379	39 960	—	456	35 561	969 140	20 927	80 556	16 415	84 221	9 970	252 424	34 894	1 113	48 989	549 509	3
4	1953	96 741	17 737	85 576	34 962	8 234	129 818	6 681	—	566 048	13 226	45 563	12 454	367	30 716	1 048 123	21 187	82 282	16 814	87 853	10 552	279 509	33 615	1 135	49 100	582 047	4
5	1954	103 211	19 045	86 627	35 045	8 625	135 712	7 304	—	624 540	12 277	46 913	7 896	1 084	20 550	1 108 829	21 342	84 021	19 270	91 156	11 012	262 378	34 009	1 047	48 325	572 560	5
6	1955	110 705	24 437	101 979	42 155	9 340	136 783	10 909	—	754 598	14 000	63 504	1 756	1 385	26 884	1 298 435	23 300	92 294	20 622	101 715	12 850	248 973	36 035	1 094	50 013	586 896	6
7	1956	150 381	29 831	119 472	52 889	11 111	162 324	13 224	9 562	970 345	18 000	81 220	28 164	3 608	34 044	1 684 175	26 840	104 008	23 504	127 822	15 719	282 615	44 340	1 316	51 656	677 820	7
8	1957	176 151	34 534	131 015	59 119	12 719	188 391	16 687	27 743	1 172 600	20 000	103 195	17	2 387	45 677	1 990 235	29 994	120 855	26 912	147 208	17 404	374 978	45 703	1 426	52 018	816 498	8
9	1958	190 935	36 353	135 815	61 435	14 358	193 834	18 870	33 001	1 339 459	20 000	114 475	14 651	6 860	35 315	2 215 361	32 769	138 944	28 533	158 289	19 070	382 461	79 346	1 606	29 962	870 980	9
10	1959	197 063	39 280	137 517	63 355	16 861	203 988	18 954	32 018	1 458 865	28 784	118 448	—	[5] 154 345	35 752	2 505 230	36 409	149 097	29 293	166 550	20 596	419 051	81 828	1 968	16 166	920 958	10

Jatkoa • Fortsättning

	Vuosi / År	Terveydenhoito [6] • Hälso- vården [6]																Sairaanhoito • Sjukvården											
		Terveydenhoitolautakunta ja -virasto / Hälsovårdsnämnden och -verket	Terveysolojen valvonta-osasto / Avd. för överv. av sanitära förh.: Terveysolojen tarkastustoimisto / Byrån för granskn. av de sanitära förhållandena	Terveysolojen valvonta-osasto: Tartunnantorjuntatoimisto / Byrån för bekämpande av smitta	Terveysolojen valvonta-osasto: Asuntojen tarkastus / Bostadsinspektionen	Terveysolojen valvonta-osasto: Ammattientarkastus / Yrkesinspektionen	Terv.huolto-osasto / Avd. för social hälsovård: Neuvolatoimisto / Rådgivningscentralen	Terv.huolto-osasto: Kotisairaanhoitotoimisto / Byrån för hemsjukvård	Terv.huolto-osasto: Poliisilääkärin toimisto / Polisläkarens byrå	Kouluterveydenhoito-osasto / Avdelningen för skolhälsovård	Eläintarvikkeiden valvontaosasto / Avdeln. för livsmedelskontroll	Sukupuolitautien poliklinikka / Poliklinken för könssjukdomar	Desinfioimislaitos / Desinfektionsinrättningen	Kasvatusneuvola / Rådgivningsbyrån för uppfostringsfrågor	Kouluhammashoitolaitos / Skoltandvårdsanstalten	Terveydellisten tutkimusten laboratorio / Laboratoriet för sanitära undersökningar	Maidontarkastamo / Mjölkkontrollstationen	Avustukset / Understöd	Summa	Sairaalalautakunta ja -virasto / Sjukhusnämnden och -verket	Marian sairaala / Maria sjukhus	Auroran sairaala / Aurorasjukhuset	Kivelän sairaala / Stengårds sjukhus	Keskusmielisairaala / Centralsinnessjukhuset: Hesperia [7] sekä Nummela / Hesperia [7] samt Nummela	Keskusmielisairaala: Siel. sair. huoltolaitokset / Vårdanst. för psykiskt sjuka: Vastaanottoasema / Upptagningsstationen	Keskusmielisairaala: Siel. sair. huoltolaitokset: Huoltotoimisto / Vårdbyrån	Keskusmielisairaala: Siel. sair. huoltolaitokset: Hoitokodit / Vårdhemmen	Nikkilän sairaala / Nickby sjukhus	Tuberkuloosihuolto / Tuberkulosvården: Tuberkuloositoimisto / Tuberkulosbyrån	Tuberkuloosihuolto: Asuntolat / Bostadshusen	Tuberkuloosihuolto: Laakson sairaala [8] / Dals sjukhus [8]	Tuberkuloosihuolto: Muu parantolahoito / Övrig sanatorievård	
		1000 mk																											
1	1950	22 444	6 944		4 218	4 282	34 615	••	1 935	••	10 314	8 310	9 952	1 393	19 350	4 663	18 199	2 685	149 304	4 573	214 222	131 744	270 601	••	7 536	2 378	2 218	247 622	19 711	5 140	140 445	19 957	1
2	1951	32 005	9 033		5 734	5 515	45 342	••	2 606	••	12 688	8 284	11 692	1 914	26 861	5 945	18 195	5 779	191 593	6 349	289 783	167 692	367 628	••	10 095	3 333	2 564	303 268	20 978	6 088	173 748	28 332	2
3	1952	39 702	9 544		5 632	5 466	53 487	••	2 592	••	12 327	8 083	13 071	2 099	28 014	6 662	19 359	6 912	212 950	6 760	318 398	203 355	407 136	••	11 297	3 757	2 919	345 570	24 449	7 019	188 251	34 780	3
4	1953	43 532	9 263		5 864	5 591	64 045	••	2 745	••	12 918	6 552	16 627	3 023	32 131	6 469	20 593	8 580	237 933	6 808	324 925	202 730	438 676	••	11 868	3 797	3 170	365 393	24 453	5 558	188 757	24 532	4
5	1954	50 140	9 237		5 882	5 642	74 245	••	2 825	••	12 914	6 343	13 232	4 312	35 189	6 431	20 757	16 863	264 012	7 192	375 973	233 041	441 703	••	13 196	4 117	3 165	387 144	28 129	5 476	192 945	20 485	5
6	1955	62 596	10 000		6 814	5 698	101 411	••	3 812	••	13 498	6 695	12 638	4 678	39 550	7 164	22 022	19 500	316 076	9 322	447 276	275 884	523 935	••	16 089	4 666	3 713	430 067	25 719	5 502	203 868	21 707	6
7	1956	74 499	11 383		6 774	7 060	124 579	••	4 572	••	15 295	6 308	13 700	7 511	52 665	8 808	25 300	22 895	381 349	15 262	487 448	447 532	634 075	••	20 227	6 659	4 153	493 954	37 476	7 078	242 969	62 269	7
8	1957	90 183	12 502		7 595	7 980	149 418	••	5 132	••	17 714	6 094	14 538	8 856	66 894	9 717	29 329	25 519	451 471	18 602	570 274	605 994	708 779	••	23 544	9 731	4 486	580 138	37 725	7 497	276 788	64 898	8
9	1958	117 838	13 842		7 923	8 706	164 487	••	5 343	67 563	18 316	6 418	14 997	9 502	76 686	10 166	31 409	22 750	575 946	20 999	633 084	692 650	458 153	408 477	25 252	10 552	8 444	652 907	48 841	8 434	341 172	58 210	9
10	1959	25 884	18 290	4 028	7 581	8 898	180 414	95 866	6 542	48 488	7 882	5 843	22 612	9 994	84 984	17 491	36 705	24 144	605 646	27 047	654 081	727 718	461 974	470 749	28 211	12 489	13 595	687 381	46 283	9 020	372 242	59 079	10

[1]) Koko hallinto, teollisuuslaitoksia ja liikennelaitosta lukuun ottamatta. [2]) V. 1950 myös rakennustoimikunta. [3]) Erinäiset poliisilaitoksen kiinteistöistä aiheutuneet menot sisältyvät tässä taulukossa ryhmään Kiinteistöt. Sen sijaan ne taul. 230 on laskettu poliisilaitoksen menoiksi; toisaalta on tässä otettu huomioon erinäiset pienet järjestystoimen menot, jotka eivät ole poliisilaitoksen menoja ja jotka sen vuoksi eivät sisälly taul. 230. Vrt. alav. 6. [4]) Palkkojen korottamiseen 105 173 953 mk. [5]) Palkkajärjestelyihin 152 379 783 mk. [6]) Terveydenhoidon tilinpäätös v:lta 1959 on uusittu ja vastaavat muutokset on, mikäli mahdollista, otettu huomioon v. 1950—58. Sarakkeeseen Terveydenhoitovirasto on aikaisemmin mm. kuulunut Kotisairaanhoitotoimisto. Poliisilääkärin toimiston menot ovat aikaisemmin kuuluneet ryhmään Poliisilaitos. [7]) Ent. nimi Kivelän ja Kammion osastot. [8]) Ent. nimi Tuberkuloosiparantola.

Muist. Myös teollisuuslaitosten, liikennelaitoksen, puutavara- ja polttoainetoimiston sekä keskuspesulan menot ja tulot ovat bruttomenoja ja -tuloja.

Tiedot tarkoittavat ko. vuoden osalle kirjattuja menoja, jolloin siis siirto seuraavaan vuoteen on otettu huomioon. Määrärahat, jotka on myönnetty kaupunginvaltuuston tai kaupunginhallituksen käyttövaroista, on jaettu ko. hallintohaarojen kesken.

[1]) Hela förvaltningen utom industriverken och trafikverket. [2]) År 1950 dessutom byggnadskommissionen. [3]) En del utgifter för polisens fastigheter ingår under rubriken Fastigheter i denna tabell, medan de i tab. 230 är medtagna; å andra sidan ingår här en del smärre utgifter för polisändamål, vilka icke utgör kostnader för polisinrättningen och av denna orsak icke ingår i tab. 230. Jfr. not 6. [4]) För höjning av löner 105 173 953 mk. [5]) För löneregleringar 152 379 783 mk. [6]) Uppställningen av bokslutet för hälsovården har fr.o.m. år 1959 helt ändrats. Förändringarna ha såvitt möjligt, observerats för åren 1950—58. Till Hälsovårdsverket har tidigare bl.a. räknats Byrån för hemsjukvård. Kostnaderna för Polisläkarens byrå har tidigare ingått under rubriken Polisinrättningen. [7]) Tidigare namn Stengård o. Kammio avd. [8]) Tidigare namn Tuberkulossanatoriet.

Anm. Även för industriverken och trafikverket, för trävaru- och bränslekontoret samt för centraltvätteriet har här införts bruttoutgifterna och -inkomsterna.

Uppgifterna avser de på resp. år bokförda utgifterna, varvid till följande år överförda anslag medtagits. Anslag, som beviljats ur stadsfullmäktiges och stadsstyrelsens dispositionsmedel, har fördelats på resp. förvaltningsgrenar.

Jatkoa • Fortsättning

Jatkoa • Fortsättning

	Vuosi / År	Sairaanhoito • Sjukvården										Huoltotoimi [2]) • Vårdverksamheten [2])											
		Malmin sairaala / Malms sjukhus	Toipilaskodit [1]) / Konvalescenthemmen [1])	Sairaanhoitajakoulu / Sjuksköterskeskolan	Maksut • Avgifter till: Suomen Punaisen Ristin sairaalalle / Finlands Röda Kors sjukhus	Maksut • Avgifter till: Yliopiston keskussairaalalle / Universitetets centralsjukhus	Maksut • Avgifter till: Kellokosken sairaalalle / Kellokoski sjukhus	Maksut • Avgifter till: Allergiasairaalalle / Allergisjukhuset	Maksut • Avgifter till: Ammattilääketieteen tutkimussäätiön sairaalalle / Stiftelsens för yrkesmedicinsk forskning sjukhus	Maksut • Avgifter till: Boijen sairaalalle ja synnytyslaitokselle / Boijes sjukhus och förlossningsanstalt	Maksut • Avgifter till: Muille laitoksille / Övriga anstalter	Muut menot / Övriga utgifter	Huoltolautakunta ja -virasto / Vårdnämnden och -verket	Koskelan sairaskoti laitoksineen / Forsby sjukhem och därmed förenade inrättningar	Kustaankartanon vanhainkoti / Gustafsgårds åldringshem	Tervalammen työlaitos ja maatila / Tervalampi arbetsinrättning och lantegendom	Työtuvat / Arbetsstugorna	Sairaanhoitokustannukset ja lääkkeet / Sjukvårdskostnader och läkemedel	Suoranaiset avustukset (kotiavustukset, päivähoito ym.) / Direkta understöd (understöd i hemmen, dagvård m. m.)	Korvaukset kansaneläkelaitokselle / Ersättningar till folkpensionsanstalten	Muut avustukset / Övriga understöd	Muut menot / Övriga utgifter	Summa	
		1000 mk										1000 mk											
1	1950	49 237	••	9 461	52 816	41 079	13 098	3 597	1 221	5 481	80	473	77 899	135 029	—	28 845	53 359	90 755	133 168	30 813	3 167	1 634	554 669	1 242 690	1
2	1951	67 555	••	12 071	97 019	46 732	15 305	7 738	11 111	6 575	724	700	115 042	165 470	—	46 495	75 072	132 123	172 343	55 644	3 027	2 633	767 849	1 645 388	2
3	1952	76 127	••	14 484	127 836	59 930	21 547	9 807	20 874	7 247	758	4 780	121 574	204 857	81 848	52 324	104 079	134 568	210 983	73 707	13 381	5 173	1 002 494	1 897 081	3
4	1953	73 747	••	14 409	122 821	69 496	17 123	11 216	21 164	7 227	12 623	4 630	130 342	223 246	94 260	57 737	90 512	154 230	281 391	218 907	14 680	8 830	1 274 135	1 955 123	4
5	1954	75 929	••	14 138	110 807	69 999	13 274	9 045	17 920	7 227	6 875	1 900	135 663	245 963	107 361	58 313	89 444	181 020	310 948	191 683	17 370	22 355	1 360 120	2 039 680	5
6	1955	84 684	••	16 761	133 307	62 868	10 950	11 283	20 935	7 227	9 094	1 766	156 459	276 013	201 978	63 747	82 800	196 205	317 723	224 680	26 372	27 923	1 573 900	2 326 623	6
7	1956	103 991	••	19 752	161 322	85 196	15 321	17 330	20 691	7 606	9 814	1 999	185 053	381 918	237 089	75 319	95 344	202 609	346 647	229 462	33 785	39 522	1 826 748	2 902 124	7
8	1957	122 377	••	23 417	222 659	106 173	27 339	22 162	22 800	8 642	11 226	2 300	214 732	449 152	267 924	88 853	88 681	215 771	349 254	451 086	43 052	50 861	2 219 366	3 477 551	8
9	1958	136 727	13 551	30 162	105 996	244 158	19 336	15 632	26 512	8 974	27 702	2 700	244 029	559 955	273 904	96 665	92 211	249 849	560 870	613 762	46 667	60 201	2 798 113	3 998 625	9
10	1959	222 393	15 677	34 893	10 993	362 419	18 577	—	24 997	9 306	36 596	3 503	277 300	614 630	287 895	95 287	91 896	344 563	668 233	647 151	53 016	68 858	3 148 829	4 309 223	10

Jatkoa • Fortsättning

	Vuosi / År	Lastensuojelu • Barnskyddsverksamheten							Erinäiset sosiaaliset tehtävät [2]) •					
		Lastensuojelulautakunta ja -virasto / Barnskyddsnämnden och -verket	Lastenhuoltolaitokset / Barnskyddsanstalterna	Yksityishoito ja jatkoopetus / Utackordering och fortsättningsundervisning	Avustukset / Understöd	Muut menot / Övriga utgifter	Maatilat / Lägenheterna	Summa	Oikeusaputoimisto / Rättshjälpsbyrån	Työnvälityslautakunta ja -toimisto / Arbetsförmedlingsnämnden och -byrån	Työllisyyslautakunta / Sysselsättningsnämnden	Väestönsuojelu [3]) / Befolkningsskydd [3])	Kansanhuoltolautakunta / Folkförsörjningsnämnden	Polttoainepäällikön toimisto / Bränslechefens byrå
		1000 mk												
1	1950 ..	23 603	100 959	42 805	40 445	14 489	13 571	235 872	1 821	24 245	689	6 201	9 552	—
2	1951 ..	33 044	137 788	60 988	10 292	15 376	17 039	274 527	2 427	32 287	469	9 431	11 420	1 828
3	1952 ..	32 174	171 638	82 998	18 386	16 721	21 165	343 082	2 524	34 981	613	12 997	13 713	3 113
4	1953 ..	35 900	182 514	99 658	13 106	20 447	22 810	374 435	2 547	35 806	1 845	15 621	12 341	2 540
5	1954 ..	36 251	183 159	104 535	8 120	31 203	19 435	382 703	2 563	40 654	1 641	14 520	4 479	1 489
6	1955 ..	44 968	202 561	121 328	7 297	31 593	16 488	424 235	2 836	48 802	1 475	14 048	—	638
7	1956 ..	55 504	241 555	161 337	8 944	35 929	17 133	520 402	3 470	54 456	1 312	14 586	—	681
8	1957 ..	67 728	286 842	195 014	6 173	44 583	17 550	617 890	4 828	62 569	2 102	23 586	—	1 184
9	1958 ..	88 956	326 326	220 898	3 700	54 130	27 902	721 912	7 585	68 935	4 062	36 395	—	802
10	1959 ..	95 125	336 089	241 295	3 179	73 105	14 909	763 702	8 252	72 603	4 510	37 984	—	817

[1]) Toipilaskotien menot on v:een 1957 asti kirjattu Marian sairaalan kohdalle. [2]) Korvaukset kansaneläkelaitokselle on siirretty ryhmästä Erin. sosiaaliset tehtävät. Samoin on invaliidijärjestöjen apurahat siirretty saman ryhmän sarakkeesta Muut avustukset. [3]) Menot väestönsuojista on v:sta 1958 lähtien viety ryhmästä Kiinteistöt ryhmään Erin. sosiaaliset tehtävät, johon myös vuosien 1950—57 menot on siirretty.

	Särskilda sociala uppgifter [2])											
	Urheilu ja retkeily / Idrott och exkursion: Lautakunta ja toimisto / Nämnden och byrån	Urheilu ja retkeily / Idrott och exkursion: Kansanpuistot ja urheilukentät / Folkparkerna och idrottsplanerna	Urheilu ja retkeily / Idrott och exkursion: Korjaukset ja kunnossapito / Reparationer och underhåll	Nuorisotyölautakunta ja -toimisto / Ungdomsnämnden och -byrån	Raittiuslautakunta / Nykterhetsnämnden	Yleishyödyllisten yritysten avustukset / Understöd åt allmännyttiga företag	Urheiluavustukset / Understöd för idrottsändamål	Muut avustukset / Övriga understöd	Muut menot / Övriga utgifter	Summa	Palotoimi / Brandväsendet	
	1000 mk											
1	4 725	43 204	35 058	6 189	3 501	2 625	28 515	16 928	47 170	230 423	140 499	1
2	5 592	74 680	86 589	7 018	3 646	3 975	30 682	22 569	53 359	345 972	186 052	2
3	7 409	97 196	87 490	9 308	4 367	5 160	7 427	92 780	9 125	388 203	208 261	3
4	9 249	102 327	85 710	16 365	4 964	5 675	8 070	100 442	7 462	410 964	197 469	4
5	8 244	103 053	84 450	22 556	4 790	5 975	8 245	100 828	5 122	408 609	204 580	5
6	9 877	106 261	101 857	26 852	5 223	5 675	8 765	108 728	5 426	446 463	227 957	6
7	12 461	137 312	89 638	34 665	6 043	5 675	14 827	135 603	5 694	516 423	263 155	7
8	13 829	142 376	93 385	43 445	6 633	6 000	9 150	299 770	6 677	715 534	299 486	8
9	17 491	142 212	98 763	46 727	7 335	7 900	9 248	349 560	6 437	803 452	326 238	9
10	18 708	138 226	97 146	48 277	7 320	4 735	11 059	385 073	1 705	836 415	335 708	10

[1]) Utgifterna för konvalescenthemmen har före år 1958 bokförts under Maria sjukhus. [2]) Ersättningar till folkpensionsanstalten har överförts från gruppen Särskilda sociala uppgifter. Likaså har understöden för invalidorganisationer överförts från samma grupp, kolumn Övriga understöd. [3]) Utgifterna för befolkningsskydden har fr.o.m. år 1958 överförts från Fastigheterna till Särskilda sociala uppgifter; motsvarande siffror för åren 1950—57 har även överförts.

Jatkoa • Fortsättning

Jatkoa • Fortsättning

	Vuosi / År	Opetustoimi • Undervisningsverksamheten						Sivistystoimi • Bildningsverksamheten								Kiinteistöt • Fastigheterna								
		Kansakoulut / Folkskolorna	Työväenopistot / Arbetarinstituten	Ammattiopetus / Yrkesundervisningen	Lastentarhat / Barnträdgårdarna	Avustukset / Understöd	Summa	Kaupunginkirjasto / Stadsbiblioteket	Kaupunginmuseo / Stadens museum	Musiikkilautakunta ja Kaupunginorkesteri / Musiknämnden och Stadsorkestern	Teatterien, orkesterien ym. avustukset / Understöd åt teatrar, orkestrar m. fl.	Taideteosten osto ja taiteilijain avustaminen / Inköp av konstverk och understöd åt konstnärer	Summa	Kiinteistölautakunta ja -virasto / Fastighetsnämnden och -kontoret	Maatalous / Lantbruket	Metsätalous / Skogshushållningen	Kaupunkikiinteistöt / Stadsfastigheterna	Siirtolapuutarhat / Kolonträdgårdarna	Kiinteistöjen korjaukset / Reparation av fastigheterna	Kaupungin hallintorakennusten poistot / Avskrivningar på stadens förvaltningsbyggnader	Muut menot / Övriga utgifter	Summa	
		1000 mk																						
1	1950	637 973	15 005	65 614	151 999	34 491	905 082	78 926	2 735	38 274	37 537	675	158 147	62 817	57 342	7 384	105 019	2 092	167 970	—	10 069	412 693	1
2	1951	865 848	18 511	86 432	207 166	36 656	1 214 613	106 522	3 503	46 353	39 979	844	197 201	86 031	85 849	12 025	176 667	3 139	247 647	—	14 239	625 597	2
3	1952	1 074 589	22 524	120 063	250 751	44 081	1 512 008	126 502	4 600	58 232	52 437	900	242 671	99 622	94 933	11 919	168 963	2 727	297 212	—	45 632	721 008	3
4	1953	1 201 174	23 022	141 775	285 575	47 337	1 698 883	125 723	9 750	53 044	48 486	5 900	242 903	111 523	84 915	15 394	235 531	2 580	258 172	—	29 271	737 386	4
5	1954	1 381 451	25 484	186 816	305 548	46 713	1 946 012	134 136	7 175	60 441	49 001	5 900	256 653	124 142	79 348	14 795	200 819	3 348	255 016	—	18 828	696 296	5
6	1955	1 602 433	27 597	241 968	350 249	60 862	2 283 109	143 169	10 111	63 670	58 560	10 900	286 410	159 358	75 015	16 194	227 562	3 343	286 826	196 090	19 842	984 230	6
7	1956	1 940 258	31 862	305 060	416 571	54 078	2 747 829	169 543	8 259	73 076	76 425	10 900	338 203	184 986	69 771	16 282	292 569	4 111	329 869	242 747	18 761	1 159 096	7
8	1957	2 293 540	35 412	345 168	481 247	66 883	3 222 250	200 745	9 754	82 423	95 054	11 000	398 976	227 931	75 011	24 752	321 085	4 008	351 625	266 492	34 162	1 305 066	8
9	1958	2 296 035	66 377	356 659	521 258	77 568	3 317 897	224 396	10 421	84 217	104 598	11 100	434 732	264 119	78 548	28 899	370 210	5 417	316 491	280 287	40 715	1 384 686	9
10	1959	2 316 277	81 430	390 694	562 347	91 175	3 441 923	234 460	10 818	87 292	118 492	12 100	463 162	303 088	78 990	24 323	348 000	4 294	291 052	294 627	30 208	1 374 582	10

Jatkoa • Fortsättning

	Vuosi / År	Yleiset työt • Allmänna arbeten							Allmänna arbeten									
		Yleisten töiden lautakunta ja rakennusvirasto / Nämnden för allmänna arbeten och byggnadskontoret	Kadut ja tiet • Gator och vägar: Korjaus ja kunnossapito / Reparation och underhåll	Puhtaanapito / Renhållning	Valaistus (kulutus ja hoito) / Belysning (förbrukning och skötsel)	Yleiset vesipostit (kulutus ja hoito) / Allmänna vattenposter (förbrukning och skötsel)	Puhtaanapito • Satama-alueet / Hamnområden	Sopimusten mukainen katujen puhtaanapito / Gaturenhållning enligt avtal	Renhållningen: Sopimusten mukainen kiinteistöjen puhtaanapito / Fastighetsrenhållning enligt avtal	Yleiset mukavuuslaitokset ym. / Allmänna bekvämlighetsinrättningar m.m.	Muut menot / Övriga utgifter	Viemärit (korjaus ja kunnossapito) / Avloppsledningar (reparation och underhåll)	Istutukset (korjaus ja kunnossapito) / Planteringar (reparation och underhåll)	Hankintaosasto ja varastot / Anskaffningsavdelningen och förråden	Työsop. suht. olevan henkilöstön erin. edut / Div. förmåner för pers. i arbetsavtalsförh.	Summa	Teurastamo / Slakthuset	
		1000 mk																
1	1950	129 407	120 260	86 652	32 849	1 486	13 512	24 029	70 399	11 158	2 720	30 171	49 802	89 434	157 414	819 293	72 148	1
2	1951	171 988	217 407	157 356	41 539	2 241	27 336	39 480	106 401	14 816	3 722	36 620	67 915	199 430	225 037	1 311 288	92 480	2
3	1952	178 799	225 448	210 409	60 321	1 948	24 093	34 934	107 262	16 703	4 812	43 244	82 581	236 115	265 396	1 492 065	98 935	3
4	1953	178 079	198 605	175 760	80 319	2 915	23 139	34 858	110 362	22 639	11 373	50 086	82 028	233 473	291 146	1 494 782	105 191	4
5	1954	196 176	167 069	206 316	94 500	3 206	25 432	37 254	117 411	23 522	12 590	51 283	79 933	199 716	323 943	1 538 351	98 349	5
6	1955	227 219	163 081	271 658	116 590	3 846	33 838	55 776	139 966	25 163	15 005	54 245	90 261	193 479	329 388	1 719 515	133 414	6
7	1956	266 311	208 731	390 995	134 450	4 899	42 300	69 600	162 500	27 499	17 096	52 483	104 055	206 810	340 945	2 028 674	151 578	7
8	1957	306 810	203 267	404 880	163 435	3 631	50 484	70 197	172 852	30 525	18 038	58 538	113 014	247 704	385 451	2 228 826	165 167	8
9	1958	337 943	234 311	469 597	176 708	6 407	50 586	76 220	184 310	33 654	23 771	68 752	131 243	306 079	422 388	2 521 969	180 160	9
10	1959	367 028	253 490	420 168	232 920	8 843	50 257	92 001	190 298	41 387	26 227	85 483	136 702	237 320	475 101	2 617 225	174 316	10

Jatkoa • Fortsättning

Jatkoa • Fortsättning

	Vuosi År	Elintarvikekeskus Livsmedelscentralen	Satamat • Hamnarna Satamahallinto Hamnförvaltningen	Satamaliikenne Hamntrafiken	Satamaalueiden puhtaanapito ja valaistus Renhållning och belysning av hamnområdena	Satamien korjaus ja kunnossapito Reparation och underhåll av hamnarna	Laitteiden arvon poistot Avskrivning å anläggningarnas värde	Pääomaarvon korko Ränta å kapitalvärdet	Työntekijäin erinäiset edut Diverse förmåner åt arbetare	Muut menot Övriga utgifter	Summa
		1000 mk									
1	1950	128 689	4 036	189 875	14 370	82 152	10 384	20 155	63 686	11 125	395 783
2	1951	149 744	6 094	311 446	18 210	100 191	14 043	22 763	92 706	26 875	592 328
3	1952	173 276	7 870	385 996	28 500	123 473	13 783	22 938	108 270	34 021	724 851
4	1953	177 678	6 280	368 181	34 500	184 296	21 615	52 271	70 319	41 418	778 880
5	1954	191 123	6 622	333 225	38 250	189 953	159 456	289 933	76 539	39 411	1 133 389
6	1955	216 815	7 684	408 534	38 270	198 797	140 928	303 655	80 298	49 154	1 227 320
7	1956	302 258	9 418	467 386	39 300	214 760	158 663	320 808	101 991	58 424	1 370 750
8	1957	330 901	9 559	495 570	61 077	218 970	158 678	335 528	115 442	51 551	1 446 375
9	1958	359 536	9 790	524 654	64 680	221 653	174 561	359 963	121 051	53 526	1 529 878
10	1959	361 045	9 898	553 332	67 440	229 741	214 865	387 236	130 350	50 988	1 643 850

Jatkoa • Fortsättning

	Vuosi År	Tuloa tuottavat pääomamenot • Inkomstbringande kapitalutgifter Vesilaitos Vattenverket	Kaasulaitos Gasverket	Sähkölaitos Elverket	Liikennelaitos Trafikverket	Teurastamo Slakthuset	Puutavara- ja polttoainetoimisto Trävaru- och bränslekontoret	Keskuspesula Centraltvätteriet	Talorakennukset Husbyggnader	Muut sijoitukset Andra investeringar	Summa
		1000 mk									
1	1950	135 439	123 268	631 197	479 841	—	—	—	80 088	758 232	2 687 331
2	1951	232 308	448 323	790 124	798 781	—	—	—	109 000	1 513 250	4 807 579
3	1952	206 891	184 600	1 154 113	1 583 998	—	22 699	—	411 560	1 149 263	5 610 682
4	1953	192 242	285 926	1 596 821	1 104 342	—	—	—	161 432	1 183 276	5 556 001
5	1954	169 708	204 997	1 142 307	620 821	—	16 432	—	44 007	1 319 271	4 185 488
6	1955	366 946	187 422	933 620	676 523	—	34 838	—	18 575	1 512 734	4 584 762
7	1956	633 101	227 904	1 446 217	1 092 384	—	22 906	—	37 521	1 353 144	5 933 617
8	1957	798 097	248 354	1 958 447	937 266	—	20 960	—	156 872	1 511 653	6 631 606
9	1958	1 067 576	205 716	2 423 558	915 089	—	14 421	—	91 810	1 325 953	6 594 375
10	1959	643 202	165 363	3 442 925	934 164	15 986	5 892	3 850	—	998 618	6 936 521

[1]) Ks. muist. s. 276.
[1]) Se anm. på s. 277.

Puutavara- ja polttoainetoimisto Trävaru- och bränslekontoret [1])	Keskuspesula [1]) Centraltvätteriet [1])	Teollisuuslaitokset [1]) • Industriverken [1]) Vesilaitos Vattenverket	Kaasulaitos Gasverket	Sähkölaitos Elverket	Summa	Liikennelaitos Trafikverket [1])	Poistot, palautukset ja siirrot verotasausrahastoon Avskrivningar, restitutioner och överföringar till skatteutjämningsfonden	Kiinteistöostot Inköp av fastigheter	Satamat Hamnarna	
		1000 mk								
—	—	263 794	674 526	1 072 542	2 010 862	1 462 344	163 165	120 551	358 715	1
—	—	312 934	992 686	1 506 984	2 812 604	1 998 713	179 000	180 396	735 397	2
764 176	—	378 648	1 581 115	2 180 686	4 140 449	2 363 716	606 584	140 730	756 828	3
631 538	—	554 315	1 539 071	2 359 551	4 452 937	2 539 561	1 154 022	151 123	880 839	4
606 420	—	617 297	1 468 434	2 542 462	4 628 193	2 808 405	405 000	99 058	568 887	5
525 818	—	635 841	1 244 085	2 850 586	4 730 512	3 234 125	607 000	258 294	595 810	6
573 210	—	688 561	1 476 258	3 492 003	5 656 822	3 666 043	707 000	225 200	895 240	7
666 117	—	776 109	1 839 401	4 145 135	6 760 645	4 063 112	1 158 000	202 057	797 900	8
726 371	—	1 049 201	1 981 171	4 433 563	7 463 935	4 317 666	609 000	120 618	429 634	9
588 654	17 426	1 224 558	1 943 064	5 001 171	8 168 793	4 506 668	809 850	165 870	560 651	10

Tuloa tuottamattomat pääomamenot • Icke inkomstbringande kapitalutgifter Talorakennukset Husbyggnader	Kadut ja tiet Gator och vägar	Viemärit Avloppsledningar	Urheilukentät Idrottsplaner	Istutukset Planteringar	Väestönsuojat Befolkningsskydden	Yleiset varatyöt Allmänna reservarbeten	Siirrot rahastoihin Överföringar till fonder	Perushankinnat Grundanskaffningar	Siirtolapuutarhat Kolonilträdgårdarna	Muut sijoitukset Andra investeringar	Summa	
1000 mk												
702 283	268 796	184 539	95 200	28 347	—	58 769	—	—	4 950	36 204	1 379 088	1
1 156 100	422 040	362 461	240 348	41 205	—	20 000	—	—	—	1 622	2 243 776	2
1 471 602	457 491	312 520	202 852	33 289	—	1 000	37 420	15 000	—	—	2 531 174	3
1 992 303	677 194	194 495	49 695	49 484	—	415 290	—	36 804	—	14 610	3 429 875	4
1 837 165	537 460	285 604	42 475	39 731	—	431 155	503 877	27 350	4 959	4 020	3 713 796	5
1 876 316	743 892	407 064	53 287	41 211	—	207 551	—	117 877	—	1 553	3 448 751	6
1 776 800	867 104	542 402	84 829	90 839	—	150 000	195 352	—	—	8 513	3 715 839	7
2 326 871	1 097 425	678 139	80 935	83 944	—	593 400	75 729	—	4 702	8 149	4 949 294	8
2 845 880	751 089	648 932	51 674	108 027	86 420	2 800 000	51 786	83 876	298	12 402	7 440 384	9
2 722 467	710 091	551 039	54 869	72 665	58 000	2 400 000	271 521	—	7 625	11 057	6 859 334	10

Vuosi År	Velan kuoletus Amortering av gäld	Korot ja lainakustannukset • Räntor och lånckostnader Vakautetun velan korot Ränta å konsoliderad gäld	Tilapäisluoton korot Ränta å tillfällig kredit	Kustannukset ja poistot Kostnader och avskrivningar Korkojen kurssitappiot Kursförluster å räntor	Kuoletusten kurssitappiot Kursförluster å amorteringar	Leimaverot, provisiot ym. kulut Stämpelskatt, provisioner o.a. kostnader	Summa	Kaikkiaan Totalsumma
	1000 mk							
1950.....	112 642	70 676	5 000	31 000	50 000	1 050	157 726	14 465 326
1951.....	140 427	99 923	5 000	47 573	45 000	2 291	199 787	21 310 578
1952.....	237 292	137 570	71 446	53 500	60 000	31 415	353 931	27 143 538
1953.....	308 249	168 843	96 628	50 000	60 000	22 110	397 581	29 785 696
1954.....	388 854	242 573	68 647	1 000	56 000	4 712	372 932	29 310 354
1955.....	440 823	273 487	60 000	5 000	10 000	4 850	353 337	31 976 526
1956.....	480 114	302 374	30 000	5 000	10 000	5 545	352 919	37 956 148
1957.....	583 129	321 608	15 000	5 000	10 000	4 850	356 458	44 853 953
1958.....	664 926	327 831	40 000	20 000	120 000	6 069	513 900	50 370 042
1959.....	1 065 931	438 569	25 000	25 000	60 000	6 830	555 399	53 010 390

B. Tulot vuosina 1950—59

Inkomster åren 1950—59

	Vuosi / År	Säästö edell. v:lta / Besparing från föreg. år	Yleinen kunnallishallinto • Allmänna kommunalförvaltningen: Kaupunginhallitus / Stadsstyrelsen	Rahatoimisto / Drätselkontoret	Tilastotoimisto / Statistiska byrån	Verovirasto / Skatteverket	Osuus väkijuomayhtiön vuosivoittoon / Andel i alkoholbolagets årsvinst	Muut tulot / Andra inkomster	Summa	Oikeus- ja järjestystoimi / Rätts- och ordningsväsendet	Palotoimi / Brandväsendet	Terveydenhoito • Hälsovården: Kouluhammashoitolaitos / Skoltandvårdsanstalten	Valtionapu / Statsbidrag	Muut tulot / Andra inkomster	Summa
			1000 mk												
1	1950	—	5 876	103	..	309	35 981	1 362	43 631	8 463	5 852	11 056	8 439	11 552	31 047
2	1951	—	5 979	584	..	553	36 852	1 330	45 298	8 820	6 808	14 100	11 024	14 168	39 292
3	1952	—	11 158	242	..	712	37 230	4 806	54 148	7 485	9 776	25 974	12 326	19 302	57 602
4	1953	—	10 521	674	..	703	38 141	9 434	59 473	14 278	10 575	29 372	20 451	19 634	69 457
5	1954	—	11 393	316	..	732	39 451	14 982	66 874	15 397	10 473	32 980	18 671	22 156	73 807
6	1955	—	14 802	415	..	724	95 122	29 399	140 462	19 975	10 082	38 994	18 770	22 352	80 116
7	1956	955 463	16 297	196	..	1 090	96 953	18 560	133 096	21 498	10 624	42 367	21 611	22 326	86 304
8	1957	1 202 289	19 934	259	..	1 292	98 927	14 249	134 661	31 300	13 016	47 199	24 895	23 228	95 322
9	1958	708 273	15 008	165	..	1 399	101 078	29 304	146 954	40 457	12 471	50 111	66 067	24 736	140 914
10	1959	773 886	19 324	282	231	1 539	103 452	33 648	158 476	43 660	15 477	5 067	112 989	27 850	145 906

	Sairaanhoito • Sjukvården: Sairaalolden ja polikliinikoiden hoitomaksut / Avgifter för vård å sjukhus och polikliniker	Huoltotoimen suorittama korvaus sairaanhoidosta / Av samhällsvården erlagd ersättning för sjukvård	Valtionapu / Statsbidrag	Muut tulot / Andra inkomster	Summa	Huoltotoimi • Vårdverksamheten: Vanhainkodit, työlaitos ja työtuvat / Ålderdingshem, arbetsinrättningen och arbetsstugorna	Korvaus annetusta yhteiskunn. huollosta / Ersättning för meddelad samhällsvård	Valtionapu / Statsbidrag	Muut tulot / Andra inkomster	Summa	Lastensuojelu • Lastenhoitokorvaukset / Ersättning för barnavård	Maatilat / Lägenheterna
	1000 mk											
1	90 163	62 370	100 317	69 051	321 901	84 182	69 951	3 151	5 291	162 575	32 665	10 961
2	126 524	94 132	126 315	88 363	435 334	115 870	92 669	10 197	8 841	227 577	50 510	14 077
3	133 924	94 701	162 542	93 561	484 728	159 926	130 110	12 135	1 603	303 774	64 618	18 108
4	141 295	106 257	204 979	92 683	545 214	165 599	174 758	35 560	2 459	378 376	66 506	16 691
5	185 808	128 201	290 484	94 255	698 748	169 372	183 971	37 894	1 843	393 080	64 967	14 860
6	222 344	133 016	286 890	97 978	740 228	169 144	249 199	20 003	2 719	441 065	71 469	13 881
7	218 502	147 834	355 918	109 801	832 055	197 014	293 163	17 369	3 931	511 477	78 278	15 666
8	282 624	147 776	490 233	140 224	1 060 857	193 907	476 662	40 799	5 297	716 665	77 596	16 779
9	257 201	156 315	547 279	173 178	1 133 973	229 069	463 493	25 065	5 926	723 553	77 389	27 381
10	343 207	205 574	1 265 654	202 829	2 017 264	245 102	545 024	35 178	7 505	832 809	108 312	14 525

Jatkoa • Fortsättning

	Vuosi / År	Barnskyddsverksamheten: Valtionapu / Statsbidrag	Muut tulot / Andra inkomster	Summa	Erinäiset sosiaaliset tehtävät • Särskilda sociala uppgifter: Kansaneläkelain muk. lisäeläkeosuudet / Andelar i tilläggspensioner enl. lagen om folkpensionering	Kansanpuistot ja urheilukentät / Folkparkerna och idrottsplanerna	Väestönsuojelu / Befolkningsskyddet	Valtionapu / Statsbidrag: työnvälitys / arbetsförmedling	muut / övriga	Muut tulot / Andra inkomster	Summa	Ope- Under- Valtionapu / Statsbidrag
		1000 mk										
1	1950	14 480	9 839	67 945	3 061	14 588	3 059	8 510	30	2 915	32 163	173 627
2	1951	20 276	11 699	96 562	5 364	16 121	3 029	11 227	1 607	164	37 512	225 477
3	1952	23 962	12 691	119 379	12 109	46 966	4 461	15 345	10 991	508	90 380	312 639
4	1953	21 368	12 572	117 137	15 049	32 792	4 809	16 763	3 956	775	74 144	348 652
5	1954	17 986	14 045	111 858	18 261	40 375	5 000	17 159	4 914	17 544	103 253	374 433
6	1955	19 060	13 796	118 206	21 865	54 886	6 175	19 516	4 907	8 829	116 178	482 032
7	1956	21 389	13 138	128 471	16 744	44 261	6 738	23 762	5 408	10 444	107 357	570 858
8	1957	24 869	15 308	134 552	25 730	45 944	13 383	26 165	5 665	6 524	123 411	622 538
9	1958	28 420	18 295	151 485	—	63 425	15 752	29 481	6 395	4 108	119 161	497 259
10	1959	20 906	19 827	163 570	—	81 535	17 742	32 441	6 201	4 600	142 519	668 364

tustoimi / visningsväsendet: Muut tulot / Andra inkomster	Summa	Kiinteistöt • Fastigheterna: Tonttien ja alueiden vuokrat / Arrenden för tomter och områden	Maatalous / Lantbruket	Metsätalous / Skogshushållningen	Huoneenvuokrat / Lokalhyror: Käteisvuokrat / Kontanta hyror	Tilitysvuokrat / Likvidhyror	Myyntipaikkojen vuokrat / Hyror för försäljningsstånd och torgplatser	Siirtolapuutarhat / Kolonitträdgårdarna	Muut tulot / Andra inkomster	Muiden kuin kiinteistölautakunnan hoidossa olevien rakennusten vuokrat (tilityksiä) / Hyror för byggnader, som icke förvaltas av fastighetsnämnden (likvidposter)	Summa	
		1000 mk										
40 667	214 294	46 706	60 895	6 884	55 860	44 980	94 889	2 756	6 924	78 646	398 540	1
50 937	276 414	65 135	92 812	18 794	73 399	50 328	88 439	2 367	7 207	78 646	477 127	2
61 190	373 829	94 861	77 575	13 181	118 214	97 680	85 757	2 806	23 678	157 917	671 669	3
75 565	424 217	107 927	78 388	33 959	145 519	111 430	93 108	3 063	18 361	180 447	772 202	4
84 092	458 525	124 285	82 342	33 046	174 036	126 736	87 085	4 219	16 080	294 337	942 166	5
95 342	577 374	154 162	86 373	31 594	176 869	138 854	86 806	4 550	22 477	401 138	1 102 823	6
116 699	687 557	191 297	79 891	29 136	196 185	191 258	91 521	4 894	23 268	472 317	1 279 767	7
140 491	763 029	236 525	87 113	41 324	256 054	203 207	100 951	5 075	43 236	502 622	1 476 107	8
160 013	657 272	290 178	99 613	61 551	292 995	361 783	100 756	6 187	43 720	901 856	2 158 639	9
184 402	852 766	369 257	109 209	51 117	337 620	392 195	100 257	6 858	45 599	971 397	2 383 509	10

Jatkoa • Fortsättning

Jatkoa • Fortsättning

	Vuosi År	Sivistystoimi • Bildningsväsendet Kaupunginorkesterin konserttitulot Stadsorkesterns inkomster av konserter	Valtionapu Statsbidrag	Muut tulot Andra inkomster	Summa	Yleiset työt • Allmänna arbeten Korvaukset suoritetuista töistä Ersättningar för utförda arbeten	Puhtaanapito Renhållningen	Valtionapu teiden ylläpidosta Statsbidrag för underhåll av vägar	Muut tulot Andra inkomster	Summa	Liikennelaitos [1] Trafikverket [1]
		1000 mk									
1	1950	6 843	1 500	2 346	10 689	42 496	87 912	4 828	103 017	238 253	1 384 690
2	1951	8 386	1 650	2 452	12 488	57 631	146 100	4 867	214 595	423 193	1 663 017
3	1952	9 955	1 750	3 615	15 320	55 794	171 810	15 571	256 764	499 939	2 137 113
4	1953	9 968	1 900	2 818	14 686	76 932	176 627	10 505	297 585	561 649	2 267 254
5	1954	10 748	2 400	2 552	15 700	56 660	187 466	10 031	257 663	511 820	2 465 613
6	1955	11 575	2 250	2 890	16 715	49 865	210 377	10 048	282 534	552 824	2 794 656
7	1956	11 756	2 250	3 318	17 324	72 686	250 983	11 683	305 855	641 207	2 687 868
8	1957	26 617	2 350	3 419	32 386	80 108	323 510	15 420	383 333	802 371	3 395 288
9	1958	25 530	2 350	3 937	31 817	98 098	352 047	17 386	380 733	848 264	3 702 373
10	1959	24 577	2 350	4 869	31 796	83 695	367 787	14 415	208 277	674 174	3 931 108

Jatkoa • Fortsättning

	Vuosi År	Korot ja osingot • Räntor och dividender Pääoma-arvojen korot Räntor å kapitalvärden Teollisuuslaitosten Industriverkens	Liikennelaitoksen Trafikverkets	Satamalaitoksen Hamnverkets	Puutavara- ja polttoainetoimiston Trävaru- och bränslekontorets	Agio	Summa	Verot Skatter	Kaupungin Poistot Teollisuuslaitosten Industriverkens	Liikennelaitoksen Trafikverkets
		1000 mk								
1	1950	226 183	30 281	20 155	—	1 577	470 995	6 924 380	165 648	73 911
2	1951	265 509	42 044	22 763	2 155	2 325	690 367	10 819 987	222 229	74 648
3	1952	361 076	58 371	22 938	4 290	4 026	929 672	13 658 991	409 418	98 908
4	1953	622 454	172 165	52 271	3 530	5 063	1 271 759	15 266 983	567 382	153 002
5	1954	724 067	221 029	269 049	3 334	83 567	1 750 039	11 934 789	695 007	252 331
6	1955	753 970	232 866	303 655	3 482	82 418	1 937 391	14 448 590	704 749	307 104
7	1956	810 407	279 423	320 808	6 086	84 400	2 305 256	15 747 460	763 707	365 931
8	1957	932 714	202 515	335 528	7 161	29 155	2 407 482	19 442 057	883 801	377 328
9	1958	1 073 123	217 895	359 963	7 825	6 965	2 706 309	20 686 317	978 865	432 777
10	1959	1 303 086	259 707	387 236	7 883	847	2 785 762	20 122 069	1 346 169	506 313

[1]) Ks. muist. s. 276. [2]) Tulot laiturihuollosta ovat nettotuloja. Tulot meriliikennemaksuista on eritelty taul. 229. [3]) Lisäksi säästetty lainavaroista 695 003 mk.

C. Tulot ja menot vuosina 1950—59 • Inkomster och utgifter åren 1950—59

Vuosi År	Säästö tai vajaus 1. 1. Behållning eller brist 1. 1.	Vuoden tulos • Årets resultat Menot Utgifter	Tulot • Inkomster Kunnallisvero Kommunalskatt	Lainavarat Lånemedel	Muut Övriga	Summa [1])	Siitä kunn.vero Därav komm. skatt %	+ — 1 000 mk
	1 000 mk							
1950	+ 806 580	14 465 326	6 845 851	343 162	7 415 985	14 604 998	46.9	+ 139 672
1951	+ 946 252	21 310 578	10 715 114	591 283	9 196 135	20 502 532	52.3	— 808 046
1952	+ 137 056	27 143 538	13 513 016	1 147 000	13 363 595	28 023 611	48.2	+ 880 073
1953	+ 1 017 129	29 785 696	15 100 192	700 000	14 490 380	30 290 572	49.9	+ 504 876
1954	+ 1 522 005	29 310 354	11 741 605	793 527	16 208 680	28 743 812	40.8	— 566 542
1955	+ 955 463	31 976 526	14 257 632	406 400	18 414 783	33 078 815	43.1	+ 1 102 289
1956	+ 2 057 752	37 956 148	15 560 353	1 254 950	20 893 655	37 708 958	41.3	— 247 190
1957	+ 1 810 562	44 853 953	19 255 463	925 600	24 344 487	44 525 550	43.2	— 328 403
1958	+ 1 482 159	50 370 042	20 125 137	350 000	27 187 297	47 662 434	42.2	— 2 707 608
1959	+ 773 886	53 010 390	19 892 915	1 853 284	31 887 121	53 633 320	37.1	+ 622 930

[1]) Ilman edellisten vuosien säästöä; ks. taul. 223. • [1]) Utan besparingar från föregående år; se tab. 223.

Satamat [2]) Hamnarna [2])	Teurastamo Slakthuset	Elintarvikekeskus Livsmedelscentralen	Teollisuuslaitokset [1]) • Industriverken [1]) Vesilaitos Vattenverket	Kaasulaitos Gasverket	Sähkölaitos Elverket	Summa	Puutavara- ja polttoainetoimisto [1]) Trävaru- och bränslekontoret [1])	Keskuspesula [1]) Centraltvätteriet [1])	Korot Räntor	Osingot Dividender	
1000 mk											
578 307	64 475	136 727	325 614	679 811	1 316 505	2 321 930	—	—	191 585	1 214	1
876 029	87 730	154 158	362 434	1 003 150	1 596 139	2 961 723	—	—	354 353	1 218	2
1 218 197	86 014	185 491	445 206	1 598 056	2 310 493	4 353 755	794 125	—	477 710	1 261	3
897 776	94 968	188 206	606 371	1 701 808	2 553 542	4 861 721	622 315	—	414 998	1 278	4
1 081 716	137 482	202 467	714 608	1 327 717	2 677 243	4 719 568	609 046	—	447 068	1 925	5
1 519 185	149 959	223 491	763 834	1 131 110	3 351 195	5 246 139	518 164	—	557 455	3 545	6
1 914 883	176 964	311 803	801 202	1 499 534	3 671 638	5 972 374	547 448	—	800 887	3 245	7
1 935 007	187 659	334 484	830 736	1 653 312	4 555 683	7 039 731	667 457	—	896 552	3 857	8
1 927 452	188 304	365 400	1 080 806	1 981 837	5 003 297	8 065 940	734 419	—	1 036 635	3 903	9
2 102 256	187 247	362 134	1 367 050	1 950 774	6 374 015	9 691 839	593 012	384	782 735	44 268	10

omaisuudesta saadut pääomatulot • Kapitalinkomster av stadens egendom

Avskrivningar Satamalaitoksen Hamnverkets	Puutavara- ja polttoainetoimiston Trävaru- och bränslekontorets	Kaup. hallintorak. Å stadens förvaltningsbyggnader	Tonttien ja omaisuuden myynti Försäljning av tomter och staden tillhörig egendom	Takaisin maksetut lainapääomat Återbetalt lånekapital	Muut tulot Andra inkomster	Summa	Lainavarat Lånemedel	Siirtyneiden määrärahojen säästöt Besparing å balanserande anslag	Kaikkiaan Totalsumma	Siitä valtionapua Därav statsbidrag	
1000 mk											
10 384	—	—	180 244	3 206	36 779	470 172	343 162	374 807	14 604 998	314 882	1
14 043	—	—	208 666	3 371	994	523 951	591 283	47 862	20 502 532	412 640	2
13 783	12 677	—	188 557	99 968	—	823 311	1 147 000	1 913	28 023 611	567 261	3
21 615	3 931	—	100 224	105 765	—	951 919	700 000	126 263	30 290 572	664 134	4
159 456	4 616	—	292 595	148 968	—	1 552 973	793 527	94 891	28 743 812	773 972	5
140 928	4 040	196 090	309 752	152 931	17 847	1 833 441	406 400	85 351	33 078 815	863 476	6
158 663	5 148	242 747	531 382	192 286	2	2 259 866	1 254 950	73 350	38 664 422	1 030 248	7
158 678	9 324	266 492	653 070	182 364	—	2 531 057	925 600	[3]) 276 051	45 727 839	1 252 934	8
174 561	12 272	280 287	523 227	244 589	—	2 646 578	350 000	124 382	48 370 707	1 219 702	9
214 865	13 923	294 627	1 463 769	264 532	—	4 104 198	1 853 284	438 101	54 407 206	2 158 498	10

[1]) Se anm. på s. 277. [2]) Inkomsterna för kajkontroll är nettoinkomster. Inkomsterna genom sjötrafiken åvälvda avgifter är specificerade tab. 229. [3]) Dessutom 695 003 mk inbesparat av lånemedel.

225. Elintarvikekeskuksen toiminnasta kertyneet tulot vuosina 1955—59
Inkomsterna av verksamheten vid livsmedelscentralen åren 1955—59

Vuosi År	Sairaalat Sjukhus	Huoltotoimi Samhällsvården	Kansakoulut, kouluja lastenkodit ym. Folkskolorna, skol- o. barnhemmen o.dyl.	Valmistavat ammattikoulut Förberedande yrkesskolorna	Lastentarhat Barnträdgårdarna	Muut kaupungin laitokset Andra stadens inrättningar	Kaupungin ruokasalit Stadens matsalar	Muu myynti Övrig försäljning	Summa
	1000 mk								
1959	34 634	14 212	184 151	6 789	14 553	9 285	78 438	14 507	356 569
Siitä valmista ruokaa • I ärav färdig mat	1 578	2 490	179 138	6 788	2 448	9 037	78 438	12 263	292 180
1958	44 053	12 262	178 615	5 975	13 151	12 625	79 757	14 768	361 206
1957	43 433	10 499	159 018	5 229	10 964	10 964	76 162	15 281	331 550
1956	42 455	12 960	152 656	4 635	9 877	11 199	60 188	15 268	309 238
1955	33 215	9 998	94 414	3 296	7 866	9 350	49 854	13 003	220 996

226. Kunnallisverojen ja maksujen lyhennykset ja poistot [1]) vuosina 1950—59
Avkortade och avskrivna [1]) kommunala utskylder och avgifter åren 1950—59

Vuosi År	Kunnallisveroja [2]) Kommunala utskylder [2])	Vuokria ym. kiinteistöhallinnan saatavia Hyror m.fl. fastighetsförvaltningens fordringar	Tontinlunastuksia ja rakennuslainojen korkoja Tomtlösen och räntor å byggnadslån	Sairaalamaksuja Sjukhusavgifter	Satama-, tuulaaki- ym. maksuja Hamn-, tolags- m.fl. avgifter	Teollisuuslaitosten saatavia Industriverkens fordringar	Muita Övriga	Summa
	1000 mk							
1950	43 193	32	3 049	176	139	635	319	47 543
1951	69 573	2 070	1 389	300	333	208	363	74 236
1952	258 543	1 257	2 079	1 100	458	451	6	263 894
1953	82 464	5 000	2 909	476	567	723	220	92 359
1954	233 654	1 038	66	695	186	265	1 961	237 865
1955	208 847	545	1 851	363	200	8 303	4 873	224 982
1956	244 232	199	1 842	1 484	2 732	829	4 852	256 170
1957	311 284	812	—	1 746	475	1 553	2 045	317 915
1958	407 776	1 977	100	1 573	114	7 091	1 378	420 009
1959	443 230	348	—	1 098	123	32	4 828	449 659

[1]) Tähän sisältyvät myös palautukset. [2]) Tähän sisältyy koiravero, v. 1959 2 044 794 mk.
[1]) Här ingår även restitutioner. [2]) Inkl. hundskatt, år 1959 2 044 794 mk.

Muist. Tähän on merkitty kunakin vuonna tosiasiallisesti poistetut verot ja maksut. Kaupungin talousarvioon otetuista poistojen määrärahoista on osa joka vuosi siirretty seuraavaan vuoteen. Vrt. taul. 222.
Anm. Här är upptagna de under varje år faktiskt avkortade skatterna och avgifterna. Av de i stadens budget förekommande avkortningsanslagen har en del varje år överförts till följande år. Jfr. tab. 222.

227. Kaupungin kantaomaisuustase
Stadens stamförmögenhetsbalans

Vuosi År	Vastaavaa • Aktiva										
	Pääomamenojen siirtyvät määrärahat Utbalanserade anslag för kapitalutgifter	Käyttämättömät lainavarat Odisponerade lånemedel	Käyttörahasto Kassaförlagsfonden	Kaupunkitalon rakentamista varten För uppförande av ett stadshus	Arvopaperit Värdepapper	Antolainaus Utlåning	Irtaimisto, pääomavarolla hankittu Inventarier anskaffade med kapitalmedel	Liikelaitosten pääomavarat [1]) Affärsföretagens kapitalvärden [1]) Satamalaitoksen Hamnverkets	Teollisuuslaitosten Industriverkens	Liikennelaitoksen Trafikverkets	Puutavara- ja polttoainetoimiston Trävaru- och bränslekontorets
	1000 mk										
1951	5 296 945	193 256	500 000	2 980	380 200	666 709	1 008	701 932	6 017 938	972 846	—
1952	3 117 797	—	557 923	3 093	619 288	1 020 661	1 008	3 412 501	10 374 239	2 869 412	58 832
1953	5 994 136	93 527	557 923	3 201	918 743	3 218 081	—	4 484 152	12 067 792	3 683 816	55 561
1954	3 532 734	138 034	1 061 800	3 306	1 282 441	4 318 468	—	5 060 923	12 566 161	3 881 093	55 207
1955	3 552 207	196 136	1 061 800	3 405	1 355 524	5 907 609	—	5 344 605	13 326 780	4 657 056	101 434
1956	5 942 500	189 967	1 257 151	3 497	1 389 352	6 976 580	—	5 565 687	15 523 569	5 148 052	119 357
1957	7 852 583	193 951	1 332 880	3 581	1 952 614	7 559 812	—	6 070 554	17 885 378	5 445 057	130 417
1958	8 192 219	1 316 540	1 384 667	3 657	2 101 267	8 227 508	—	6 453 937	21 718 106	6 492 680	131 377
1959	9 610 634	356 000	1 656 188	3 717	2 188 312	9 130 002	—	7 103 462	24 566 987	6 778 329	121 920

[1]) V. 1959 lisäksi Keskuspesulan 2 650 ja Teurastamon 1 227 686 (1000 mk), jotka on otettu huomioon Summa-sarakkeessa.

Muist. Kantaomaisuustaseen arvoja on korotettu v. 1952—53.

228. Kunnallisverojen jäämien periminen ja poisto vuonna 1959
Influtna och avskrivna kommunalskatterester år 1959

Vero velotettu vuonna Skatt debiterad år	Maksuunpantu määrä Uttaxerat belopp	1. 1.	Peritty Influtet	Poistettu Avskrivna	Uusia Nya	31. 12. Summa	%:na maksuunpanomäärästä I % av det uttaxerade beloppet
	1 000 mk						
1953	12 496 973	451 900	10 715	441 185	—	—	—
1954	13 596 697	457 310	23 695	—	—	433 615	3.2
1955	13 250 040	407 183	24 068	—	—	383 115	3.0
1956	14 271 723	445 228	35 632	—	—	409 596	2.9
1957	17 005 186	603 830	93 016	—	—	510 814	3.0
1958	18 459 522	842 061	251 334	—	—	590 727	3.2
1959	20 052 955	—	—	—	883 251	883 251	4.4

joulukuun 31 päivänä 1951—59
den 31 december 1951—59

Muu kiinteä omaisuus Övrig fast egendom	Omakatteiset pääomarahastot Specialtäckta kapitalfonder	Summa	Vastattavaa • Passiva Ennakolta osoitetut lainavarat ja pääomamenojen ennakot I förskott anvisade lånemedel och förskott på kapitalutgifter	Pitkäaikaiset ja vakautetut lainat Långfristiga och konsoliderade lån Obligatiolainat Obligationslån Suomen rahassa maksettava Skuld i finländskt mynt	Ulkom. rahassa maksettava velka Skuld i utländskt mynt	Kuoletuslainat Amorteringslån Valtiolta Av staten	Muilta Av andra	Lyhytaikainen velka Kortfristiga lån	Keskeneräiset tonttikaupat Oavslutade tomtförsäljningar	Summa	Peruspääoma Grundkapital
			1000 mk								
3 926 354	97 619	18 757 787	793 321	883 788	232 704	306 200	14 401	—	—	2 230 414	16 527 373
7 380 861	1 579 794	30 995 409	592 512	1 478 293	939 910	354 716	489 901	—	—	3 855 332	27 140 077
27 187 347	40 375	58 304 654	740 133	1 416 102	790 637	444 499	939 600	130 763	47 880	4 509 614	53 795 040
31 348 086	41 785	63 290 038	529 353	1 492 331	690 344	437 913	1 279 334	100 000	186 786	4 716 061	58 573 977
33 674 369	43 150	69 224 075	232 284	1 353 516	583 787	464 363	1 893 902	—	347 732	4 875 584	64 348 491
35 528 472	44 541	77 688 725	690 983	1 218 336	582 529	577 077	2 200 763	—	388 907	5 658 595	72 030 130
37 877 531	45 831	86 350 189	831 158	1 100 440	655 761	594 721	2 574 331	—	240 047	5 996 458	80 353 731
40 222 596	47 045	96 291 599	714 206	2 074 591	711 552	616 720	2 710 320	—	235 709	7 063 098	89 228 501
43 018 130	48 172	105812189	182 264	2 301 162	662 376	607 891	2 905 641	—	859 932	7 519 266	98 292 923

[1]) År 1959 dessutom för Centraltvätteriet 2 650 och för Slakthuset 1 227 686 (1000 mk), vilka belopp medräknats i Summa-kolumnen.

Anm. I stamförmögenhetsbalansen upptagna värden har höjts åren 1952—53.

229. Kaupungin tulot meriliikennemaksuista vuosina 1955—59
Stadens inkomster genom sjötrafiken åvälvda avgifter åren 1955—59

Vuosi ja kuukausi År och månad	Tuulaakia Tolag	Liikennemaksuja Trafikavgifter	Satamamaksuja Hamnavgifter	Lalturihuolto Kajkontroll [1]	Varastosuojavuokria Magasinshyror	Talletusvarastomaksuja Warrantmagasinsavgifter	Lalturi- ja aluevuokria Kaj- och platshyror	Nosturimaksuja Lyftkransavgifter	Vesimaksuja Vattenavgifter	Muita maksuja Övriga avgifter	Summa
	1 000 mk										
1959											
I	40 620	52 126	8 182	28 809	9 751	6 364	47 718	13 536	783	10 905	218 794
II	42 986	40 897	6 403	27 150	5 211	4 591	1 569	13 438	525	11 411	154 181
III	53 140	45 916	7 235	21 613	3 892	4 166	1 166	12 090	514	10 236	159 968
IV	49 348	56 218	7 633	33 925	8 963	5 511	47 382	13 565	584	9 378	232 507
V	47 438	52 517	8 421	29 567	5 689	4 149	1 561	13 243	585	11 746	174 916
VI	47 535	53 680	10 618	27 790	4 592	4 669	1 761	14 338	858	11 183	177 024
VII	43 855	46 527	10 785	29 373	8 234	7 845	47 061	12 599	770	11 219	218 268
VIII	46 288	50 495	9 246	21 492	4 895	2 533	1 728	12 425	881	8 286	158 269
IX	50 569	50 207	7 977	24 842	4 143	4 468	2 060	14 946	538	9 052	168 802
X	50 998	56 781	8 338	25 289	7 957	6 164	45 662	15 967	558	11 194	228 908
XI	62 834	56 235	7 225	28 703	4 220	4 766	2 156	22 353	623	13 886	203 001
XII	57 318	65 108	11 873	29 982	5 085	4 315	1 927	28 132	882	16 884	221 506
Summa	*592 929*	*626 707*	*103 936*	*328 535*	*72 632*	*59 541*	*201 751*	*186 632*	*8 101*	*135 380*	*2 316 144*
Palautus • Restitution	787	1 615	5 400	—	6	13	101	21	24	28	7 995
Vuoden veloitus *Årets debitering*	*592 142*	*625 092*	*98 536*	*328 535*	*72 626*	*59 528*	*201 650*	*186 611*	*8 077*	*135 352*	*2 308 149*
1958	538 349	544 417	80 405	288 792	77 970	52 749	201 935	166 560	8 300	131 050	2 090 527
1957	508 437	558 472	75 294	326 841	96 589	53 935	190 117	134 821	6 383	165 678	2 116 567
1956	502 825	514 486	61 548	377 313	108 629	48 025	191 245	148 047	7 280	177 371	2 136 769
1955	318 524	473 619	57 243	331 010	66 754	29 556	144 314	130 137	7 299	149 075	1 707 531

[1]) Tästä maksettiin ahtaajien työkustannuksia ja tullikamarien tullivalvontakustannuksia v. 1959 203 012 794 mk.
[1]) Härav erlades i löner för stuvare och som kostnader för tullkamrarnas tullkontroll år 1959 203 012 794 mk.

230. Poliisilaitoksen kustannukset vuosina 1950—59
Kostnaderna för polisinrättningen åren 1950—59

Vuosi [1] År [1]	Kaupungin osuus yhteisistä menoista [2] Stadens andel av gemensamma utgifter [2]	Kaupungin kustannukset • Stadens kostnader					Valtion osuus yhteisistä menoista Statens andel av gemensamma utgifter	Kokonaiskustannukset Totala kostnader
		Huoneistoista • För lokaler			Muut menot Andra utgifter	Summa		
		Menot Utgifter	Tulot Inkomster	Nettomenot Nettoutgifter				
	1 000 mk							
1950	201 304	25 982	1 985	23 997	4 979	230 280	402 608	632 888
1951	252 424	34 981	2 603	32 378	6 535	291 337	504 848	796 185
1952	279 509	54 560	3 623	50 937	7 050	337 496	559 018	896 514
1953	262 378	52 054	3 113	48 941	6 917	318 236	524 756	842 992
1954	248 973	53 678	4 190	49 488	6 708	305 169	497 946	803 115
1955	282 614	59 346	3 958	55 388	8 160	346 162	565 228	911 390
1956	374 978	70 108	5 148	64 960	10 297	450 235	749 956	1 200 191
1957	382 461	77 108	5 837	71 271	11 653	465 385	764 922	1 230 307
1958	419 051	109 149	8 921	100 228	16 677	535 955	838 102	1 374 057
1959	442 061	112 637	13 092	99 545	15 050	556 656	884 122	1 440 778

[1]) Tiedot tarkoittavat toimintavuotta. [2]) Yhteisistä menoista kaupunki suoritti $^1/_3$.
[1]) Uppgifterna hänför sig till verksamhetsår. [2]) Av gemensamma utgifter bestred staden $^1/_3$.

231. Kiinteistöhallinnon alaiset asuinrakennukset vuonna 1959
Under fastighetsförvaltningen stående bostadsbyggnader år 1959

Asuinrakennukset Bostadsbyggnader	Huoneistoja Lägenheter	Huoneita Rum	Menoja • Utgifter			Vuokratuloja Hyresinkomster
			Ylläpito Underhåll	Korjaukset Reparationer	Summa	
			1 000 mk			
Puutaloja • Trähus						
Kunnalliset työväenasunnot • De kommunala arbetarbostäderna	939	1 248	19 795	8 949	28 744	45 043
Kunnalliset asunnot Kumpulassa, Malmilla ja Toukolassa • De kommunala bostäderna i Gumtäkt, Malm och Majstad	176	464	6 843	1 838	8 681	12 620
Puistotalot • Parkhusen	500	1 000	12 989	7 041	20 030	26 721
Maunulantie 1—19 • Månsasvägen 1—19	40	60	633	2 477	3 110	2 327
Kivitaloja • Stenhus						
Ennen v. 1945 rakennettuja • Före år 1945 uppförda	19	52	2 005	600	2 605	3 123
V:n 1945 jälkeen rakennettuja • Efter år 1945 uppförda	444	1 205	26 407	6 228	32 635	76 543

Muist. Lasketut korot, poistot sekä isännöitsijätoimiston palkat ja toimituskulut eivät sisälly taulukkoon.
Anm. Beräknade räntor, avskrivningar samt löner och expeditionsutgifter vid disponentbyrån ingår icke i tabellen.

232. Perityt korvaukset yhteiskunnallisesta huollosta vuosina 1950—59
Indrivna ersättningar för samhällsvård åren 1950—59

Vuosi År	Rahasuoritukset • Kontant indrivet: Toisilta kunnilta Av andra kommuner	Valtiolta Av staten	Yksityisiltä Av enskilda personer	Summa	Työllä hyvitetty Med arbete gottgjort [2]	Kaikkiaan Totalsumma
	mk					
	Korvaukset huoltolautakunnan antamasta huollosta [1] *Ersättning för samhällsvård, som givits av vårdnämnden* [1]					
1950	16 966 469	27 447 836	25 536 873	69 951 178	81 339	70 032 517
1951	21 875 038	34 290 683	36 503 403	92 669 124	336 831	93 005 955
1952	27 737 294	43 336 537	59 035 694	130 109 525	346 008	130 455 533
1953	29 862 584	61 578 236	83 317 743	174 758 563	269 628	175 028 191
1954	35 849 684	33 544 239	114 576 590	183 970 513	406 605	184 377 118
1955	40 122 094	48 281 413	160 795 535	249 199 042	573 195	249 772 237
1956	44 455 448	20 686 232	228 021 880	293 163 560	695 235	293 858 795
1957	18 511 063	44 622 109	413 528 387	476 661 559	..	476 661 559
1958	4 870 635	28 066 920	430 555 133	463 492 688	..	463 492 688
1959	2 232 857	61 438 577	481 352 337	545 023 771	..	545 023 771
	Korvaukset lastensuojelulautakunnan antamasta huollosta *Ersättning för samhällsvård, som givits av barnskyddsnämnden*					
1950	7 672 981	4 529 409	20 462 698	32 665 088	27 120	32 692 208
1951	7 754 570	11 164 606	31 591 264	50 510 440	169 300	50 679 740
1952	10 072 663	16 151 148	38 394 487	64 618 298	135 550	64 753 848
1953	10 753 982	14 940 098	40 811 604	66 505 684	152 120	66 657 804
1954	13 977 538	8 204 332	42 785 620	64 967 490	207 213	65 174 703
1955	17 263 725	8 114 250	46 091 272	71 469 247	41 870	71 511 117
1956	17 209 317	6 729 357	54 339 082	78 277 756	106 801	78 384 557
1957	12 035 403	5 115 443	60 445 001	77 595 847	..	77 595 847
1958	5 626 096	9 688 421	62 074 533	77 389 050	..	77 389 050
1959	3 234 278	38 294 443	66 783 357	108 312 078	..	108 312 078

[1]) Tähän sisältyvät, paitsi korvaukset huoltoavusta, myös korvaukset alkoholisti- ja irtolaishuollosta. [2]) Sisältyy v. 1957 lähtien edellisiin sarakkeisiin.

[1]) Häri ingår, förutom ersättning för socialhjälp, även ersättning för vård om alkoholister och lösdrivare. [2]) Ingår fr.o.m. år 1957 i föregående kolumner.

233. Kaupungin kansakoulujen menot vuosina 1950—59
Stadens utgifter för folkskolorna åren 1950—59

Vuosi År	Koulujen mukaan • Efter skolor: Suomenkieliset kansakoulut De finska folkskolorna	Ruotsinkieliset kansakoulut De svenska folkskolorna	Kansakoulujen yhteiset menot Folkskolornas gemensamma utgifter	Menoryhmittäin • Efter utgiftsgrupper: Palkat ja palkkiot Löner och arvoden	Vuokrat ym. huoneistomenot Hyror o. a. utgifter för lokaler	Kalusto sekä opetus- ja koulutarvikkeet Inventarier samt undervisnings- och skolmaterial	Avustukset oppilaille Understöd åt elever	Oppilaiden kesävirkistys, terveydenhoito yms. Elevernas sommarrekreation, hälsovård o.dyl.	Muut Övriga	Summa
	1000 mk									
1950	490 380	142 851	4 742	421 901	60 787	62 008	61 329	28 578	3 370	637 973
1951	674 307	184 494	7 047	590 059	77 295	76 309	77 021	39 546	5 618	865 848
1952	854 349	210 865	9 375	664 953	127 106	123 424	92 045	58 270	8 791	1 074 589
1953	969 496	220 092	11 586	718 993	135 984	167 003	98 843	67 064	13 287	1 201 174
1954	1 146 271	220 864	14 316	766 744	262 959	159 153	102 248	75 583	14 764	1 381 451
1955	1 340 477	245 138	16 818	945 961	296 461	147 057	113 264	86 281	13 409	1 602 433
1956	1 622 474	299 319	18 465	1 148 011	353 955	163 915	170 085	92 964	11 328	1 940 258
1957	1 941 434	338 864	13 242	1 451 516	390 406	157 196	178 399	104 610	11 413	2 293 540
1958	1 964 143	322 660	9 232	1 401 355	451 819	159 968	199 223	71 191	12 479	2 296 035
1959	2 001 300	309 022	5 955	1 455 683	462 770	122 354	204 703	56 057	14 710	2 316 277

Muist. Tähän taulukkoon eivät sisälly koulujen sisustuskustannukset, suurehkot perushankinnat eikä v:sta 1959 lähtien kouluterveydenhoito (34 899 388 mk.)

Anm. I denna tabell ingår icke kostnaderna för inredning av skolor och större grundanskaffningar samt fr.o.m. år 1959 skolhälsovården (34 899 388 mk.)

234. Kaupungin myöntämät määrärahat yhdistyksille ja yleishyödyllisille laitoksille ym. vuosina 1956—59

Av staden beviljade anslag åt föreningar och allmännyttiga företag m.fl. åren 1956—59

A. Katsaus vuosiin 1956—59 • Översikt för åren 1956—59

	Erikoismäärärahoista Ur specialanslag				Muista määrärahoista Ur övriga anslag			
	1956	1957	1958	1959	1956	1957	1958	1959
	1000 mk							
Terveyden- ja sairaanhoitoa sekä virkistystoimintaa varten • För hälso- och sjukvård samt rekreationsverksamhet	8 322	8 500	8 769	9 140	18 012	17 193	18 649	19 231
Lastensuojelua sekä nuorison- ja sosiaalihuoltoa varten • För barnskydd samt ungdoms- och socialvård	7 975	8 280	7 450	6 095	65 030	74 013	74 138	83 191
Opetustointa varten • För undervisning	765	745	745	825	36 582	42 271	55 877	65 715
Sivistystarkoituksiin • För bildningsändamål	840	960	1 070	975	67 961	94 905	103 397	106 792
Urheilutarkoituksiin • För idrottsändamål	—	—	—	—	13 300	8 750	8 905	10 759
Sekalaisiin tarkoituksiin • För diverse ändamål	9 722	9 450	9 595	9 588	14 354	16 180	17 759	22 400
Summa	*27 624*	*27 935*	*27 629*	*26 623*	*215 239*	*253 312*	*278 725*	*308 088*

Muist. Avustus on eräissä tapauksissa annettu tilitysvuokran muodossa; silloin yhdistys tai laitos on saanut vapaan huoneiston jossakin kaupungin talossa.

Anm. Understöd utgår i en del fall i form av likvidhyra, då vederbörande förening eller inrättning erhållit fri lokal i någon stadens fastighet.

B. Erikoistietoja vuodelta 1959 • Detaljuppgifter för år 1959

Tarkoitus Ändamål	mk
1. Talousarvion erikoismäärärahoista Ur i budgeten upptagna specialanslag	**26 623 260**
Terveyden- ja sairaanhoitoa sekä virkistystoimintaa varten • För hälso- och sjukvård samt rekreationsverksamhet	*9 139 855*
Reumaliitto • Reumaförbundet	200 000
Ylioppilasterveys • Studenthälsan	200 000
Virkistystoimintaa varten • För rekreationsverksamhet	8 739 855
Lastensuojelua sekä nuorison- ja sosiaalihuoltoa varten • För barnskydd samt ungdoms- och socialvård	*6 095 000*
Nuorisojärjestöt • Ungdomsorganisationer	5 000 000
Föreningen Vi och våra barn	20 000
Taloustyöntekijäinkoti • Hem för tjänarinnor	200 000
Kuuromykkäin hyväksi toimivat yhdistykset Föreningar, som verkar för dövstumma	90 000
Huonokuuloisten hyväksi toimivat yhdistykset • Föreningar, som verkar för lomhörda	150 000
Vajaamielisten Tuki	60 000
Helsingin Valkonauhayhdistys • Föreningen Vita bandet i Helsingfors	75 000
Pelastusarmeija • Frälsningsarmén	200 000
Työkeskus Toimelan tukiyhdistys	300 000
Opetustointa varten • För undervisning	*825 000*
Ruoanlaitto- ja kodinhoitokurssit • Matlagnings- och hemvårdskurser	795 000
Leikkikoulua varten • För lekskola	30 000

Tarkoitus Ändamål	mk
Sivistystarkoituksiin • För bildningsändamål	*975 000*
Helsingin työväen sivistystyöjärjestö	150 000
Suomen Työväen Arkisto	150 000
Kasvatusopillinen lukusali	130 000
Föreningen Brage	180 000
Svenska Upplysningsbyrån	50 000
Arbetets Vänner i Tölö	50 000
Karjalan Sivistysseura	100 000
Helsingin työväen lapsilaulajat	165 000
Sekalaisiin tarkoituksiin • För diverse ändamål	*9 588 405*
Raittiusjärjestöt • Nykterhetsorganisationer	9 048 405
Eläinsuojeluyhdistys Helsingissä • Djurskyddsföreningen i Helsingfors	60 000
Helsingin tuberkuloosiparantolan potilasyhdistys	50 000
Käpylä-Seura	100 000
Kottby-Månsas svenska förening	10 000
Haga svenska förening	20 000
Suomen Kansan Ryhtiliike	80 000
Helsingin kaupungin eläkkeennauttijain yhdistys	50 000
Helsingfors svenska kontorsmannaförening	50 000
Myyntimiehet	20 000
Helsingin Puutarhaseura	100 000

Jatkoa • Fortsättning

Tarkoitus Ändamål	mk
2. Muut • Övriga	**308 087 860**
Terveyden- ja sairaanhoitoa sekä virkistystoimintaa varten • För hälso- och sjukvård samt rekreationsverksamhet	*19 231 346*
Invaliidisäätiön poliklinikka • Invalidstiftelsens poliklinik	180 000
Vajaaliikkeisten Kunto • Bot för rörelsehämmade	822 720
18 potilaanpaikkaa varten prof. O. A. Boijen synnytyslaitoksessa • För 18 sjukplatser å prof. O. A. Boijes förlossningsanstalt	9 305 800
Suomen mielenterveysseura • Mentalhygieniska föreningen i Finland	900 000
Työterveyslaitos • Institutet för Arbetshygien	250 000
Societas Gerontologica Fennica	4 643 426
Syöpäsäätiö • Cancerstiftelsen	1 000 000
Virkistystoimintaa varten • För rekreationsverksamhet	2 129 400
Lastensuojelua sekä nuorison- ja sosiaalihuoltoa varten • För barnskydd samt ungdoms- och socialvård	*83 191 056*
Suomen Lastenhoitoyhdistys • Barnavårdsföreningen i Finland	8 154 400
Maitopisarayhdistys • Föreningen Mjölkdroppen	10 800 000
Mannerheim-liitto • Mannerheimförbundet	4 520 000
Pelastakaa lapset r.y. • Rädda barnen r.f.	300 000
Lastenkodit ja -seimet • Barnhem och -krubbor	10 665 800
Äiti- ja lapsikotien tukeminen • Stödjande av mödra- och barnhem	2 819 400
Vankeusyhdistys • Fängelseföreningen	500 000
Merimieslähetys • Sjömansmissionen	125 000
Pelastusarmeija • Frälsningsarmén	4 591 064
Aula-työkotien kannatusyhdistys • Garantiföreningen för Aula arbetshem	600 000
Invaliidiyhdistykset • Invalidföreningar	13 450 000
Sokeiden hyväksi toimivat yhdistykset • Föreningar, som verkar för blinda	4 600 000
Väestöliitto	1 100 000
Svenska befolkningsförbundet i Finland	100 000
Svenska Finlands vårdanstalt för sinnesslöa	1 400 000
Vanhojen huoltoa varten • För åldringsvård	14 848 992
Yksityiset kotiapu- ja neuvontatoimistot • Privata hemhjälps- och rådgivningsbyråer	2 400 000
Kovaosaisten Ystävät • De Nödställdas Vänner	1 017 400
Kodittomien Tuki • Hemlösas Stöd	245 000
Helsingin Valkonauhayhdistys • Föreningen Vita bandet i Helsingfors	679 000
Helsingin Kummikuntaneuvosto • Helsingfors Fadderortsråd	200 000
Helsingfors Svenska Ungdomsråd	75 000

Tarkoitus Ändamål	mk
Opetustointa varten • För undervisning	*65 714 523*
Yksityiset lastentarhat ja alkeiskoulut • Privata barnträdgårdar och primärskolor	3 492 650
Yksityiset oppikoulut • Privata lärdomsskolor	26 385 050
Kauppaoppilaitokset • Handelsläroverk	13 888 000
Oppilaitokset yhteiskuntatietoa varten • Läroanstalter för medborgarkunskap	5 021 200
Ammattiopetuslaitokset • Yrkesundervisningsanstalter	16 927 623
Sivistystarkoituksiin • För bildningsändamål	*106 791 719*
Teatteriyritykset • Teaterföretag	86 730 000
Orkesteriyritykset • Orkesterföretag	3 469 000
Sibelius-Akatemia • Sibelius-Akademin	2 000 000
Sibelius-viikon säätiö • Stiftelsen Sibeliusveckan	1 226 719
Sivistysjärjestöjen Kansankonservatorio	698 000
Musiikkiyhdistykset ym. • Musikföreningar m.m.	1 320 000
Laulukuorot • Sångkörer	650 000
Yhdistys Kirjoja sokeille • Föreningen Böcker åt de blinda	1 900 000
Muut sivistystarkoitukset • Övriga bildningsändamål	1 951 000
Taiteilijain avustaminen • Understöd åt konstnärer	6 000 000
Helsingin Taidehalli • Helsingfors konsthall	372 000
Helsinki-Seura • Helsingfors-Samfundet	475 000
Urheilutarkoituksiin • För idrottsändamål	*10 758 763*
Uimakoulut ja -seurat • Simskolor och -sällsk.	1 391 280
Luistinseurat • Skridskoklubbar	2 750 000
Voimistelu- ja urheiluseurat • Gymnastik- och idrottsföreningar	6 617 483
Sekalaisiin tarkoituksiin • För diverse ändamål	*22 400 453*
Raittiusjärjestöt • Nykterhetsorganisationer	3 680 000
Vapaaehtoiset palokunnat • Frivilliga brandkårer	4 600 000
Helsingin ja sen ympäristön aluesuunnitelmaliitto • Regionplansförbundet för Helsingfors med omnejd	8 000 000
Suomen Punainen Risti, väestönsuojelun ensiapukurssit • Finlands Röda Kors, för befolkningsskyddets förstahjälpskurser	3 000 000
Liikenneturvallisuustyön avustaminen • För trafikskyddsarbete	1 750 000
Muihin tarkoituksiin • För övriga ändamål	1 370 453

235. Kaupungin vakautettu velka vuosina 1885—1959
Stadens konsoliderade gäld åren 1885—1959

Vuosi ja laina / År och lån	Saldo 1/1	Kuoletus / Amortering	Korko / Ränta	Saldo 31/12
	1 000 mk			
Obligatiolainoja • Obligationslån		1959		
1909	30 733	9 856	1 032	20 877
1917	11 681	1 059	526	10 622
1930, I	275 418	180 402	15 012	95 016
1933, III	8 000	1 600	342	6 400
1934, I—II	48 010	8 110	2 280	39 900
1935, I, V	17 045	8 305	777	8 740
1936, I—II	19 730	6 260	2 631	13 470
1937, I	18 960	6 045	853	12 915
1938, I—II	—	—	5 571	—
1939, I—II	80 765	9 700	3 791	71 065
1946, I—II	78 000	26 000	4 055	52 000
1950	161 900	33 350	15 157	[1]) 162 550
1952	360 000	40 000	25 500	320 000
1958, I—III	1 070 000	122 500	7 250	[2]) 1 477 500
1959, I	—	—	—	[3]) 126 000
Ent. Helsingin makasiini oy:n laina v:lta 1939 • F.d. H:fors magasins ab:s lån av år 1939	500	500	25	—
Palkinto-oblig.laina v. 1954, I • Premieobligationslån år 1954, I	200 000	200 000	14 748	—
Mortgage Bank of Finland 1956	405 402	31 978	28 991	[4]) 546 483
Velkakirjalainoja • Skuldsedellån				
Kansaneläkel.:lta v:lta 1952—59 • av Folkp.anst. åren 1952—59	1 861 346	173 664	130 140	[5]) 1 887 682
Vak.yhtiöiltä v:lta 1953, 1957 ja 1959 av försäkringsbolag åren 1953, 1957 och 1959	284 750	27 000	21 475	[6]) 487 750
Postisäästöpankilta v:lta 1955, 1957—58 • av Postsparbank. åren 1955, 1957—58	265 000	20 000	18 047	245 000
Rahalaitoksilta • av penninginstitut 1957	180 000	60 000	11 363	120 000
Valtiolainoja • Statslån				
Erin. asuinrak. varten • För bost.ändam.	174 278	4 850	4 737	169 428
Rakennuslainoja v:lta 1951—58 • Byggnadslån åren 1951—58	541 674	93 010	9 464	[7]) 585 439
Työllisyyslaina 1953 • Sysselsättningslån 1953	12 277	1 250	614	11 027
Liitoskuntien rakennuslainat • De inkorp. komm. byggnadslån	7 715	509	260	7206
Summa	6 113 184	1 065 948	324 641	6 477 070

Vuosi / År	Saldo 31/12
	1 000 mk
1885	3 318
1890	3 871
1895	8 224
1900	12 655
1905	19 758
1910	34 751
1915	61 944
1920	183 213
1925	304 507
1930	628 289
1931	614 914
1932	692 468
1933	750 994
1934	805 965
1935	850 146
1936	1 241 319
1937	1 246 966
1938	1 288 343
1939	1 242 833
1940	1 376 759
1941	1 444 484
1942	1 396 240
1943	1 356 772
1944	1 277 271
1945	1 243 963
1946	1 471 492
1947	1 432 489
1948	1 366 445
1949	1 354 288
1950	1 364 276
1951	1 422 692
1952	3 256 120
1953	3 590 838
1954	3 899 922
1955	4 295 568
1956	4 578 705
1957	4 925 253
1958	6 113 184
1959	6 477 070

[1]) Vuoden aikana kertynyt 34 mmk. [2]) S:n 530 mmk. [3]) Vuoden aikana kertynyt. [4]) Vuoden aikana kertynyt 173 059 111 mk. [5]) S:n 200 mmk. [6]) S:n 230 mmk. [7]) S:n 136 775 000 mk.

[1]) Under året influtit 34 milj. mk. [2]) D:o 530 milj. mk. [3]) Under året influtit. [4]) Under året influtit 173 059 111 mk. [5]) D:o 200 milj. mk. [6]) D:o 230 milj. mk. [7]) D:o 136 775 000 mk.

Muist. Ulkomaan rahana maksettavat obligatiolainat on v. 1909—35 merkitty niiden nimellisarvoon Suomen markkoina. V. 1936—51 on puntamääräinen laina merkitty kurssiin 227, dollarilaina kurssiin 46 sekä kruunulainat kurssiin 11:71. V. 1952—56 olivat kurssit seuraavat: punta 646, dollari 231 ja kruunu 44:50. V. 1957 on ulkomaisten lainojen markkamäärät nostettu uusia kursseja vastaaviksi, puntalainat kurssiin 896 ja dollarilainat kurssiin 321. Kansainväliseltä Jälleenrakennuspankilta eri valuutoissa saadusta lainasta tähän mennessä nostetut erät on merkitty Länsi-Saksan markan kurssiin 76:70.

Anm. I utländskt mynt betalbara obligationslån är för åren 1909—35 upptagna till nominalvärdet i finska mark. Åren 1936—51 har de upptagits sålunda, att lånet i pund omräknats enl. kurs 227, dollarlånet enl. kurs 46 och kronlånen enl. kurs 11:71. Åren 1952—56 var kurserna följande: pund enl. 646, dollars enl. 231 och kronan enl. 44:50 År 1957 har markbeloppen för utländska lån höjts, så att de motsvara de nya kurserna. För pundlånen har antecknats kurs 896 och för dollarlånen kurs 321. Hittills lyftade belopp av ett lån, som i olika valutor erhållits från Internationella Återuppbyggnadsbanken har antecknats för Väst-Tysklands mark kurs 76:70.

236. Kaupungin vuosina 1909—59 ottamat kuoletuslainat käytön mukaan
Av staden åren 1909—59 upptagna amorteringslån efter användning

Tarkoitus, johon laina käytettiin Ändamål, för vilket lånet använts	Vuosi, jolloin laina otettiin • År, då lånet upptogs								
	1909—24 [1]	1930—39 [2]	1941—48 [3]	1950—52 [4]	1953—55 [5]	1956 [6]	1957 [7]	1958 [8]	1959 [9]
	1 000 mk								
Sairaanhoito • Sjukvården	23 742	17 800	—	—	—	—	—	—	—
Köyhäinhoito • Fattigvården	6 813	—	—	—	—	—	—	—	—
Palolaitos • Brandverket	1 475	—	—	—	—	—	—	—	—
Koulurakennukset • Skolbyggnader	—	—	—	—	—	120 000	25 000	30 000	—
Kadut, torit, tiet, sillat ja viemärit • Gator, torg, vägar, broar och avloppskanaler	11 118	6 345	—	—	—	—	—	—	—
Puhdistuslaitokset • Reningsstationerna	2 660	10 040	—	—	—	—	—	—	—
Satamat • Hamnarna	41 796	176 436	192 119	596 118	—	299 604	200 000	—	—
Kauppahallit • Saluhallarna	470	—	—	—	—	—	—	—	—
Teurastamo • Slakthuset	470	36 300	9 771	—	—	—	—	—	—
Työväenasunnot ja yleishyödyllisen rakennustoiminnan edistäminen Arbetarbostäder och främjande av allmännyttig byggnadsverksamhet	30 498	18 510	111 012	275 000	75 000	—	—	—	—
Teollisuuslaitokset • Industriverken									
Vesilaitos • Vattenverket	16 279	95 623	83 845	30 000	—	400 000	100 000	—	—
Kaasulaitos • Gasverket	11 897	30 327	42 477	170 528	—	—	—	—	—
Sähkölaitos • Elverket	23 117	101 273	146 142	544 941	1 600 000	170 625	200 000	1 470 000	[10] 1 844 000
Liikennelaitos • Trafikverket	—	—	75 968	100 000	—	—	—	—	—
Maatilojen ja -alueiden sekä talojen ja tonttien osto • Inköp av jordlägenheter och -områden samt gårdar och tomter									
Kaupungissa • Inom staden	11 188	54 219	10 000	—	—	—	—	—	—
Kaupungin ulkopuolella • Utom staden	19 808	67 894	—	—	—	—	—	—	—
Suomen valtion ja kaupungin välinen tilusvaihto • Ägobyte mellan staten och staden	—	14 366	—	—	—	—	—	—	—
Osakkeiden osto • Inköp av aktier	31 487	117 978	12 015	—	—	—	—	—	—
Rautatiet • Järnvägar	5 086	2 350	—	—	—	—	—	—	—
Vanhojen lainojen lunastaminen konvertoimistarkoituksessa • Inlösen av äldre lån i konverteringssyfte	—	587 350	37 670	33 652	6 400	—	—	—	—
Muut tarkoitukset • Övriga ändamål	39 920	248 859	19 413	123 650	258 000	582 321	—	530 000	—
Käyttämättömät lainavarat • Odisponerade lånemedel	—	—	—	—	—	—	—	—	356 000
Lainakustannukset • Lånekostnader	412	—	—	—	—	—	—	—	—
Pääomanalennus • Kapitalrabatt	26 252	50 140	2 250	1 111	—	—	—	—	—
Summa	304 488	1 635 810	742 682	1 875 000	1 939 400	1 572 550	525 000	2 030 000	2 200 000

[1]) Erittely, ks. v:n 1936 vuosikirjan taul. 348. [2]) Erittely, v:n 1930—34 lainat ks. v:n 1936 vuosikirjan taul. 348, v:n 1935—38 lainat v:n 1946/47 vuosikirjan taul. 312 sekä v:n 1939 lainat v:n 1953 vuosikirjan taul. 294. [3]) Erittely, ks. v:n 1953 vuosikirjan taul. 294. [4]) Tähän sisältyy v:n 1950 obligatiolaina, 500 mmk, v:n 1950 rakennuslaina, 128 mmk ja v:n 1951 rakennuslaina, 100 mmk sekä v:n 1952 obligatiolaina, 600 mmk, v:n 1952 velkakirjalaina, 500 mmk ja kaksi lisälainaa, yhteensä 47 mmk, aikaisemmin myönnettyihin rakennuslainoihin. [5]) Erittely, ks. v:n 1957 vuosikirjan taul. 262. [6]) Tähän sisältyy Kansainväliseltä Jälleenrakennuspankilta saatu laina, 600 600 000 mk, v:n 1956 rakennuslaina, 120 mmk, kaksi velkakirjalainaa, yhteensä 400 mmk sekä Kone Oy:ltä saatu laina, 451 950 000 mk. [7]) Tähän sisältyy v:n 1957 rakennuslaina, 25 mmk sekä kolme kuoletuslainaa eri rahalaitoksilta, yhteensä 500 mmk. [8]) Tähän sisältyy kolme obligatiolainaa, yhteensä 1 600 mmk, v:n 1958 velkakirjalaina, 300 mmk, v:n 1958 rakennuslaina, 30 mmk ja Postisäästöpankilta saatu laina 100 mmk. [9]) Tähän sisältyy v:n 1959 kolme velkakirjalainaa, yhteensä 1 200 mmk ja v:n 1959 obligatiolaina, 1 000 mmk. [10]) Ei vielä laskettu liikkeeseen.

[1]) Specifikation se 1936 års årsbok tab. 348. [2]) Specifikation betr. lånen för åren 1930—34 se 1936 års årsbok tab. 348, betr. lånen för åren 1935—38 se 1946/47 års årsbok tab. 312 samt betr. lånen för år 1939 se 1953 års årsbok tab. 294. [3]) Specifikation se 1953 års årsbok tab. 294. [4]) Häri ingår 1950 års obligationslån med 500 milj. mk, 1950 års byggnadslån med 128 milj. mk och 1951 års byggnadslån med 100 milj. mk samt 1952 års obligationslån med 600 milj. mk, 1952 års skuldsedellån med 500 milj. mk och två tilläggslån om sammanlagt 47 milj. mk till tidigare beviljade byggnadslån. [5]) Specifikation se 1957 års årsbok tab. 262. [6]) Häri ingår ett lån från Internationella Återuppbyggnadsbanken om 600 600 000 mk, 1956 års byggnadslån med 120 milj. mk, två skuldsedellån om sammanlagt 400 milj. mk samt ett från Kone Ab erhållet lån om 451 950 000 mk. [7]) Häri ingår 1957 års byggnadslån med 25 milj. mk samt tre amorteringslån från olika penninginstitut om sammanlagt 500 milj. mk. [8]) Häri ingår tre obligationslån om sammanlagt 1 600 milj. mk, 1958 års skuldsedellån med 300 milj. mk, 1958 års byggnadslån med 30 milj. mk och ett från Postsparbanken erhållet lån om 100 milj. mk. [9]) Häri ingår 1959 års tre skuldsedellån med 1 200 milj.mk och 1959 års obligationslån om 1 000 milj. mk. [10]) Icke emitterat belopp.

237. Kaupungin ottamat kuolettamattomat obligatio- yms. lainat vuosina 1909—59

Av staden upptagna obligations- o.dyl. lån (icke slutamorterade) åren 1909—59

Vuosi År	Nimellismäärä (kirjanpidon mukainen määrä) Nominellt belopp (bokfört belopp) mk	Kertynyt määrä [1] Influtet belopp [1] % nimellismäärästä I % av nominella beloppet	mk	Kuoletus Amortering %	Korkokanta Räntefot %	Alkuperäinen erääntymispäivä Ursprunglig förfallodag
1909 1/5	16 096 000	89.0	14 325 440	5.007	4.0	1961 1/5
1917 1/6	30 000 000	98.875	29 662 500	5.478	4.5	1967 1/12
1930 1/4	317 600 000	91.0	289 016 000	7.618	6.5	1960 1/4
1933 1/10 (1933, III)	40 000 000	94.0625	37 625 000	[2]	4.5	1963 1/10
1934 1/7 (1934, II)	135 000 000	96.308	130 016 000	6.844	5.0	1964 1/7
1935 2/1 (1935, I)	65 000 000	98.196	63 827 175	7.455	5.5	1960 2/1
1935 1/12 (1935, V)	60 000 000	98.86	59 317 000	7.247	5.0	1960 1/12
1936 1/9 (1936, II)	100 000 000	99.78	99 775 125	7.247	5.0	1961 1/9
1937 1/6 (1937, I)	100 000 000	99.38	99 379 300	6.898	4.5	1961 1/12
1939 1/3 (1939, I)	100 000 000	99.97	99 971 875	6.241	4.5	1968 1/9
1939 1/6 (1939, II)	100 000 000	98.598	98 598 413	7.247	5.0	1963 1/12
1946 1/2 (1946, I)	150 000 000	98.5	147 750 000	[3]	5.5	1961
1946 1/6 (1946, II)	240 000 000	99.24	238 173 300	[4]	5—7.0	1961
1950 1/6	500 000 000	92.3178	461 588 815	[5]	7.0	1965
1952 1/3	600 000 000	100.0	600 000 000	[6]	7.5	1967
1958 I, 2/5	100 000 000	100.0	100 000 000	[3]	7.25	1968
1958 II, 1/12	750 000 000	100.0	750 000 000	..	7.0	1968
1958 III, 1/12	750 000 000	100.0	750 000 000	..	7.0	1978
1959 I, 1/9	1 000 000 000	12.6	126 000 000	..	7.0	1979
Velkakirjalainat • Skuldsedellån:						
Kansaneläkelaitokselta • av Folkpensionsanstalten:						
1952 5/6, 5/12	500 000 000	100.0	500 000 000	[7]	[8]	1967
1953 5/3, 5/9	300 000 000	100.0	300 000 000	[9]	[10]	1968
1954 I, 10/3, 10/9	200 000 000	100.0	200 000 000	[11]	[10]	1969
1954 II, 10/4, 10/10	200 000 000	100.0	200 000 000	[12]	[10]	1969
1955 I, 5/3, 5/9	300 000 000	100.0	300 000 000	[9]	[10]	1970
1955 II, 5/3, 5/9	300 000 000	100.0	300 000 000	[9]	[10]	1970
1956 I, 30/4, 30/10	200 000 000	100.0	200 000 000	[11]	[10]	1970
1956 II, 30/4, 30/10	200 000 000	100.0	200 000 000	[11]	[10]	1970
1958 3/5, 3/11	300 000 000	100.0	300 000 000	[9]	[10]	1973
1959 I, 1/2, 1/8	100 000 000	100.0	100 000 000	..	[10]	1974
1959 II, 1/3, 1/9	100 000 000	100.0	100 000 000	..	[10]	1974
vakuutusyhtiöiltä • av försäkringsbolag:						
1953 I, 1/3, 1/9	150 000 000	100.0	150 000 000	[13] 10.0	7.25	1968
1953 II, 1/5, 1/11	50 000 000	100.0	50 000 000	[14] 10.0	7.25	1968
1957 I, 1/5, 1/11	50 000 000	100.0	50 000 000	[15]	7.25	1972
1957 II, 1/2, 1/8	50 000 000	100.0	50 000 000	[16]	7.25	1972
1959 I, 1/6, 1/12	1 000 000 000	23.0	230 000 000	..	7.25	1979
Postisäästöpankilta • av Postsparbanken:						
1955 31/5, 30/11	100 000 000	100.0	100 000 000	[3]	[10]	1965
1957 31/5, 30/11	100 000 000	100.0	100 000 000	[17]	[10]	1968
1958 31/5, 30/11	100 000 000	100.0	100 000 000	..	[10]	1969

[1]) Vähennetty pääoma-alennus ja provisio (mutta ei lainan aiheuttamia kustannuksia, kuten obligatioiden painattaminen yms., mikäli niihin on käytetty lainavaroja; ks. taul. 236). [2]) Kuoletus 800 000 mk kaksi kertaa vuodessa ¼ 1939 lukien. [3]) Kuoletus 10 mmk vuodessa. [4]) S:n 16 mmk. [5]) S:n 33 350 000 mk. [6]) S:n 40 mmk. [7]) S:n 33.6 mmk. [8]) Talletuskorko + 2%. [9]) Kuoletus 20 mmk vuodessa. [10]) Talletuskorko + 2.5%. [11]) Kuoletus 13 332 000 mk vuodessa. [12]) S:n 13 400 000 mk. [13]) 1/9 1958 lukien. [14]) 1/11 1958 lukien. [15]) Kuoletus 3 500 000 mk vuodessa. [16]) S:n 1 750 000 mk. [17]) S:n 5 mmk.

[1]) Efter avdrag av kapitalrabatt och provision (men icke av lånekostnader, såsom tryckning av obligationer o. dyl., i den mån dessa påförts lånemedlen; se tab. 236). [2]) Amortering 800 000 mk två gånger årligen från ¼ 1939. [3]) Amortering 10 milj. mk årligen. [4]) D:o 16 milj. mk. [5]) D:o 33 350 000 mk. [6]) D:o 40 milj. mk. [7]) D:o 33.6 milj. mk. [8]) Depositionsränta + 2%. [9]) Amortering 20 milj. mk årligen. [10]) Depositionsränta + 2.5%. [11]) Amortering 13 332 000 mk årligen. [12]) D:o 13 400 000 mk. [13]) Fr.o.m. 1/9 1958. [14]) Fr.o.m. 1/11 1958. [15]) Amortering 3 500 000 mk årligen. [16]) D:o 1 750 000 mk. [17]) D:o 5 milj. mk.

Muist. Ks. myös alaviittoja v:n 1957 vuosikirj. taul. 260.
Anm. Se även noterna i 1957 års årsbok, tab. 260.

Jatkoa • Fortsättning

Jatkoa • Fortsättning

Vuosi År	Nimellismäärä (kirjanpidon mukainen määrä) Nominellt belopp (bokfört belopp) mk	Kertynyt määrä [1] Influtet belopp [1] % nimellismäärästä 1 % av nominella beloppet	mk	Kuoletus Amortering %	Korkokanta Räntefot %	Alkuperäinen erääntymispäivä Ursprunglig förfallodag
Rakennuslainat • Byggnadslån:						
1945	23 492 000	100.0	23 492 000	[2]	2.5	1970
1946	34 450 000	96.66	33 300 000	[3]	2.5	1971
1948	31 070 000	91.60	28 460 000	[4]	2.5	1973
1950	128 000 000	100.0	128 000 000	[5]	3.0	1995
1951, I	100 000 000	100.0	100 000 000	[6]	2.0	1996
1951, II	10 000 000	100.0	10 000 000	[7]	2.0	1997
1951, III	37 000 000	100.0	37 000 000	[8]	2.0	1997
1953, I	4 000 000	100.0	4 000 000	[9]	2.0	1998
1953, II	71 000 000	100.0	71 000 000	[10]	2.0	1998
1955, II, 20/4	33 000 000	100.0	33 000 000	6.0	3.0	••
1956, I, 24/2	120 000 000	100.0	120 000 000	6.0	3.0	••
1957 30/12	25 000 000	100.0	25 000 000	6.0	3.0	••
1958 18/12	30 000 000	100.0	30 000 000	••	3.0	••
Työllisyyslaina v. 1953 • Sysselsättningslån av år 1953	25 000 000	70.4108	18 527 000	[11]	5.0	1973
Liitoskuntien lainat • De inkorp. komm. lån	13 355 600	••	••	••	4.5,2.5	••
Mortgage Bank of Finland: 1956 1/6, 1/12	[12] 600 600 000	96.314	578 460 803	[13]	4.75+0.3	1976
Kone Oy, 1956 31/1	451 950 000	96.51	436 379 000	••	6.0	1961
Rahalaitoksilta v. 1957 • Av penninginstitut år 1957 30/6, 30/12	300 000 000	100.0	300 000 000	[14]	[15]	1961

[1]) Ks. alav. 1 s. 297. [2]) Kuoletus 704 760 mk vuodessa. [3]) S:n 1 033 500 mk. [4]) S:n 932 100 mk. [5]) S:n 640 000 mk. [6]) S:n 550 000 mk vuodessa. [7]) S:n 50 000 mk. [8]) S:n 185 000 mk. [9]) S:n 20 000 mk. [10]) S:n 355 000 mk. [11]) S:n 1 250 000 mk. [12]) $ 2 600 000. [13]) Kuoletus $ 98 200. [14]) Kuoletus 60 mmk. [15]) Talletuskorko + 2 ¼ %.

[1]) Se noten 1 på s. 297. [2]) Amortering 704 760 mk årligen. [3]) D:o 1 033 500 mk. [4]) D:o 932 100 mk. [5]) D:o 640 000 mk. [6]) D:o 550 000 mk årligen. [7]) D:o 50 000 mk. [8]) D:o 185 000 mk. [9]) D:o 20 000 mk. [10]) D:o 355 000 mk. [11]) D:o 1 250 000 mk. [12]) $ 2 600 000. [13]) Amortering $ 98 200. [14]) Amortering 60 milj. mk. [15]) Depositionsränta + 2 ¼ %.

238. Kaupungin omistamat arvopaperit sekä niiden kirjattu arvo vuosien 1955—59 päättyessä

Värdepapper i stadens ägo och deras bokförda värde vid utgången av åren 1955—59

Vuosi År	Kaupunginkassa • Stadskassan Obligatioita Obligationer	Osakkeita, osuuskirjoja ja osuuksia Aktier, andelsbevis och andelar	Summa [1]	Lahjoitusrahastot • Donationsfonderna Obligatioita Obligationer	Osakkeita Aktier	Velkakirjoja Skuldsedlar	Summa	Kaikkiaan Totalsumma
	Kirjattu arvo [2] • Bokfört värde [2] 1 000 mk							
1955	223 823	1 278 461	1 502 284	8 957	14 638	23 477	47 072	1 549 356
1956	189 558	1 312 377	1 501 935	8 059	14 765	17 602	40 426	1 542 361
1957	181 849	1 846 657	2 028 506	7 211	14 767	23 411	45 389	2 073 895
1958	174 565	1 993 267	2 167 832	6 856	14 767	24 878	46 501	2 214 333
1959	62 043	2 061 925	2 123 968	21 218	14 780	21 134	57 132	2 181 100

[1]) Tähän eivät sisälly myytyjen tonttien erääntymättömästä lunastushinnasta annetut velkakirjat eivätkä rakennuslainojen ja eräille laitoksille ja yhtymille annettujen lainojen velkakirjat. [2]) Ostettujen arvopaperien kirjattu arvo=ostohinta.

[1]) Häri ingår ej skuldsedlar, som utfärdats å utestående tomtlösen, ej heller skuldsedlar på byggnadslån samt på lån åt diverse inrättningar och sammanslutningar. [2]) Inköpta värdepappers bokföringsvärde=inköpspriset.

239. Lahjoitusrahastot vuosina 1950—59
Donationsfonder åren 1950—59

Vuosi År	Uusia rahastoja ja lahjoituksia Nya fonder och donationer	Pääomaan liitetyt korot ym. Till kapitalet överförda räntor m.m.	Suorituksia pääomasta Utbetalningar ur kapitalet	Pääoma vuoden päättyessä Kapital vid årets utgång	Siirtyviä tuloja vuoden päättyessä Utbalanserande inkomster vid årets utgång
	m k				
1950	254 674	1 223 430	—	36 710 467	2 951 948
1951	869 683	1 439 309	106 332	38 913 127	3 466 714
1952	1 279 638	1 722 705	6 860	41 908 610	4 375 811
1953	427 013	1 590 741	130 704	43 795 660	4 107 541
1954	638 696	1 806 727	78 300	46 162 783	4 783 992
1955	305 760	2 124 270	162 003	48 430 810	4 664 051
1956	10 000	2 503 690	462 000	50 482 500	3 268 984
1957	587 833	2 667 804	—	53 738 137	3 127 880
1958	—	3 491 491	—	57 229 628	2 991 968
1959	100 000	3 182 408	187 833	60 324 203	6 441 613

240. Suoritukset lahjoitusrahastojen tuloista vuosina 1955—59
Utbetalningar ur donationsfondernas inkomster åren 1955—59

	1955	1956	1957	1958	1959
	m k				
Kaupungille huoltotointa varten • Åt staden för vårdverksamheten	12 650	13 180	15 565	14 475	16 920
„ sairaanhoitoa varten „ „ för sjukvården	1 070	1 120	1 225	1 160	1 360
„ kansakouluja varten „ „ för folkskolorna	26 900	27 950	30 615	29 055	33 910
„ „Turvikin", „Tursten" ja „Alpin" kunnossapitoon „ „ för underhåll av „Turvik", „Tursten" och „Alpen"	8 730	9 100	9 950	9 435	11 010
Avustuksia hyväntekeväisyysyhdistyksille • Understöd åt välgörenhetsföreningar	297 870	310 140	343 365	324 600	376 155
Muita avustuksia • Övriga understöd	477 400	696 160	327 680	349 655	646 165
Opintorahoja ja palkintoja koululaisille sekä matka-apurahoja • Stipendier och premier åt skolelever samt resestipendier	88 440	69 864	83 831	109 339	127 795
Myötäjäisiä ja myötäjäiskirj. kork. ent. kansakoululaisille • Hemgifter och räntor å hemgiftsbrev åt forna folkskolel.	8 634	30 772	11 641	35 897	27 541
Lasten kesäsiirtoloiden ylläpitoon • För underhåll av sommarkolonier för barn	39 820	46 220	48 780	46 105	50 320
Säätiölle „Pro Helsingfors" • Åt stiftelsen „Pro Helsingfors"	77 780	81 040	88 600	84 025	98 020
Soitto-, sävellys- ja laulutaiteen edistämiseksi • För främjande av musik, komposition och sångkonst	127 600	133 250	147 850	141 580	163 565
Maalaus- ja kuvanveistotaiteen edistämiseksi • För främjande av måleri och skulptur	127 600	134 000	147 850	141 585	166 565
Kirjallisuuden edistämiseksi • För främjande av litteratur	127 600	134 000	147 850	141 580	166 570
Muihin tarkoituksiin • För övriga ändamål	1 625 691	1 818 596	1 452 507	751 839	1 007 007
Menoja kiinteistöistä ja asunto-osakkeista • Utgifter för fastigheter och bostadsaktier	1 747 908	3 834 615	3 195 158	6 462 059	4 322 527
Legaatteja ja eläkkeitä ym. • Legat och pensioner m. m.	32 290	51 620	66 270	61 185	76 016
Summa	4 827 983	7 391 627	6 118 737	8 703 574	7 291 446

241. Kaupungin rahastoja vuosina 1950—59
Stadens fonder åren 1950—59

1959	Käyttörahasto Kassaförlagsfonden	Vero tasausrahasto Skatteutjämningsfonden	Autovakuutusrahasto [1] Automobilförsäkringsfonden [1]	Yleishyöd. rakennustoim. edist.-lainarahasto Lånefonden för främj. av allmännyttig byggnadsverks.	Uuden kaupungintalon rakentamista varten För uppförande av nytt stadshus	Ruotsalaisten lahjatalojen rahasto [2] Fond för svenska gåvohus [2]	Kaikki rahastot Samtliga fonder
	1000 mk						
Pääoma vuoden alkaessa • Kapital vid årets början	1 384 667	332 060	—	47 045	3 657	—	1 767 429
Pääoman lisäys • Kapitalökning							
Korkovaroja • Räntemedel	—	—	—	1 127	60	—	1 187
Siirtoja • Överföringar	271 521	200 000	—	—	—	—	471 521
Pääomanvähennys • Kapitalminskning	—	—	—	—	—	—	—
Pääoma vuoden päättyessä Kapital vid årets utgång	*1 656 188*	*532 060*	—	*48 172*	*3 717*	—	*2 240 137*
Siitä sijoitettu • Därav placerat i							
Kaupunginkassaan • Stadskassan	1 656 188	532 060	—	23 077	2 917	—	2 216 242
Obligatioihin • Obligationer	—	—	—	—	800	—	800
Kiinnityslainoihin • Inteckningslån	—	—	—	25 095	—	—	23 095
1958	1 384 667	332 060	—	47 045	3 657	—	1 767 429
1957	1 332 880	582 060	—	45 831	3 581	—	1 964 352
1956	1 257 151	132 060	—	44 541	3 497	—	1 437 249
1955	1 061 800	132 060	—	43 150	3 405	—	1 240 415
1954	1 061 800	132 060	—	41 785	3 306	—	1 238 951
1953	557 923	130 065	—	40 375	3 204	—	731 567
1952	557 923	127 938	—	32 397	3 094	296	721 648
1951	500 000	122 689	4 822	32 397	2 980	296	663 184
1950	500 000	117 688	4 793	32 397	2 827	296	658 001

[1]) Rahasto lakkautettiin kvston 23. 1. 1952 tekemän päätöksen mukaan. [2]) Rahasto siirrettiin v. 1953 yleishyöd. rakennustoiminnan edistämislainarahastoon.

[1]) Fonden slopades enligt stges beslut av den 23. 1. 1952. [2]) Fonden överfördes år 1953 till lånefonden för främjande av allmännyttig byggnadsverksamhet.

242. Stadion-säätiön talous vuosina 1950—59
Stadionstiftelsens finanser åren 1950—59

Vuosi / År	Tulot • Inkomster: Kilpailuista Av tävlingar	Tornikäynneistä Av besök i tornet	Vuokrista Av hyror	Korkoja ym. Räntor m.m.	Summa	Menot • Utgifter: Kulungit Omkostnader	Poistot Avskrivningar	Summa	Ylijäämä Överskott
	1000 mk					1000 mk			
1950	2 449	1 450	1 494	280	5 673	6 782	190	6 972	— 1 299
1951	4 923	1 900	2 039	413	9 275	8 714	508	9 222	53
1952	4 746	1 921	4 415	460	11 542	11 188	—	11 188	354
1953	7 507	1 978	4 058	481	14 024	13 704	185	13 889	135
1954	7 417	2 399	8 257	645	18 718	17 767	382	18 149	569
1955	9 682	2 586	13 961	685	26 914	26 717	22	26 739	175
1956	10 293	2 246	25 364	1 025	38 928	37 965	666	38 631	297
1957	10 880	2 082	25 860	863	39 685	32 336	7 153	39 489	196
1958	9 290	2 104	25 699	268	37 361	28 837	8 500	37 337	24
1959	11 310	2 266	25 368	651	39 595	30 920	8 580	39 500	95

243. Helsingin kaupungin leski- ja orpoeläkekassa vuosina 1950—59
Helsingfors stads änke- och pupillpensionskassa åren 1950—59

Vuosi / År	Jäseniä • Delägare							Eläkkeensaajia • Pensionstagare								
	Uusia / Nya	Eronneita / Avgångna	Kuolleita / Döda	Vuoden päättyessä / Vid årets utgång				Uusia / Nya		Poistuneita / Avgångna				Vuoden päättyessä / Vid årets utgång		
				Tunti- tai viikkopalkalla / Med tim- eller veckolön	Kuukausipalkalla / Med månadslön	Summa	Siitä naisia / Därav kvinnliga	Leskiä / Änkor	Orpoja / Barn	Kuolleita / Avlidna		Eläkkeensä menettäneitä / Icke längre pensionsberättigade		Leskiä / Änkor	Orpoja / Barn	Summa
										Leskiä / Änkor	Orpoja / Barn	Leskiä / Änkor	Orpoja / Barn			
1950	647	45	48	1 222	2 375	3 597	104	45	16	10	—	4	18	446	175	621
1951	560	31	53	1 455	2 618	4 073	128	51	31	7	—	2	25	488	181	669
1952	414	40	51	1 630	2 766	4 396	149	50	26	13	—	3	23	522	184	706
1953	454	37	64	1 784	2 965	4 749	175	59	35	19	—	3	22	559	197	756
1954	775	59	65	2 087	3 313	5 400	238	60	44	14	—	2	21	603	220	823
1955 [1]	—	38	50	1 708	2 645	4 353	215	22	11	9	—	—	24	325	133	458
1956 [2]	—	60	57	1 642	2 563	4 205	207	19	20	4	—	1	15	310	121	431
1957 [3]	—	22	46	1 593	2 525	4 118	201	14	23	3	—	1	13	315	131	446
1958 [4]	—	24	44	1 553	2 490	4 043	197	18	10	7	—	1	19	324	122	446
1959 [5]	—	16	65	1 509	2 449	3 958	191	11	14	5	—	—	19	330	116	446

Vuosi / År	Tuloja • Inkomster				Menoja • Utgifter				Ylijäämä / Överskott	Pääoma / Kapital 31/12
	Eläkemaksuja / Pensionsavgifter	Kaup.osuus eläkkeisiin / Stadens andel i erlagda pensioner	Korkoja ym. / Räntor m.m.	Summa	Kustannuksia / Kostnader	Suoritettu eläkkeitä / Erlagda pensioner	Poistoja ja palautuksia / Avkortningar och restitutioner	Summa		
	mk									
1950	3 949 325	28 016 438	2 178 128	34 143 891	283 837	28 675 385	5 456	28 964 678	5 179 213	25 568 473
1951	4 058 927	38 269 461	2 508 700	44 837 088	450 878	38 976 370	21 926	39 449 174	5 387 914	30 956 387
1952	4 167 336	41 569 546	2 876 748	48 613 630	531 088	42 344 570	63 707	42 939 365	5 674 265	36 630 652
1953	4 430 987	44 816 403	3 447 501	52 694 891	459 199	45 652 057	8 382	46 119 638	6 575 253	43 205 905
1954	5 120 145	53 480 113	4 173 768	62 774 026	539 600	54 416 610	38 456	54 994 666	7 779 360	50 985 265
1955	3 364 937	33 820 808	9 522 493	46 708 238	852 664	34 351 850	14 919	35 219 433	11 488 805	62 474 070
1956	3 199 657	32 056 657	3 919 439	39 175 753	738 564	32 534 492	8 686	33 281 742	5 894 011	68 368 081
1957	3 130 779	36 367 120	3 881 062	43 378 961	764 872	36 887 520	10 158	37 662 550	5 716 411	74 084 492
1958	3 014 292	41 034 928	4 230 676	48 279 896	817 589	41 593 226	7 188	42 418 003	5 861 893	79 946 385
1959	2 939 475	43 404 535	4 571 346	50 915 356	964 542	43 970 310	4 846	44 939 698	5 975 658	85 922 043

[1]) Leskieläke- ja kasvatusapusäännön alaisuuteen siirtyi 959 jäsentä sekä 291 leski- ja 74 orpoeläkkeen saajaa. [2]) Samoin 31 jäsentä sekä 29 leski- ja 17 orpoeläkkeen saajaa. [3]) Samoin 19 jäsentä sekä 5 leskieläkkeen saajaa. [4]) Samoin 7 jäsentä sekä 1 leskieläkkeen saaja. [5]) Samoin 4 jäsentä sekä 1 orpoeläkkeen saaja.

[1]) Till änkepensions- och uppfostringshjälpstadgan övergick 959 medlemmar samt 291 personer med änke- och 74 med barnpension. [2]) Dito 31 medlemmar samt 29 personer med änke- och 17 med barnpension. [3]) Dito 19 medlemmar samt 5 pers. med änkepension. [4]) Dito 7 medlemmar samt 1 pers. med änkepension. [5]) Dito 4 medlemmar samt 1 med barnpension.

244. Kilpailutulot urheilukentillä ja -laitoksissa vuosina 1951—59
Idrottsplaner och -anläggningar, inkomster av tävlingar åren 1951—59

Vuosi År	Kaikki kilpailut Samtliga tävlingar			Kaupungin tulot [1]) Stadens inkomster [1])			Kaupungin kustannukset Stadens kostnader	Kaupungin nettotulot Stadens netto-inkomster
	Luku Antal	Myytyjä pääsylippuja Sålda inträdes-biljetter	Kertyneitä pääsy-maksuja Uppburna inträdes-avgifter	Urheiluseuro-jen suorittamia perus-maksuja Av föreningarna erlagda grundavgifter	Osuus pääsy-maksuista Andel av inträdes-avgifterna	Summa		
			mk					
			Eläintarhan urheilukenttä • Djurgårdens idrottsplan					
1951	23	17 168	1 661 690	77 520	189 570	267 090	93 060	174 030
1952	24	23 113	3 485 300	61 975	699 070	761 045	166 630	594 415
1953	17	18 007	2 795 940	38 000	546 720	584 720	136 550	448 170
1954	17	18 397	2 852 250	23 000	615 480	638 480	176 695	461 785
1955	11	6 916	947 830	31 000	145 205	176 205	75 800	100 405
1956	8	4 574	780 580	35 000	102 145	137 145	35 300	101 845
1957	8	6 292	1 136 090	118 100	4 000	122 100	34 500	87 600
1958	6	1 798	238 750	62 100	—	62 100	22 350	39 750
1959	6	3 665	671 000	110 000	—	110 000	19 350	90 650
			Pallokenttä • Bollplan					
1951	36	14 833	1 463 320	91 100	246 220	337 320	113 415	223 905
1952	70	41 183	4 526 520	305 335	633 860	939 195	334 000	605 195
1953	71	43 402	4 298 695	326 000	553 540	879 540	297 650	581 890
1954	85	89 604	12 247 530	400 000	2 121 585	2 521 585	608 400	1 913 185
1955	80	71 572	8 402 970	405 000	1 329 325	1 734 325	541 100	1 193 225
1956	87	85 301	12 781 270	537 000	2 337 410	2 874 410	732 400	2 142 010
1957	66	64 184	9 129 210	479 000	1 513 210	1 992 210	490 400	1 501 810
1958	73	80 230	13 395 880	3 167 795	49 750	3 217 545	674 850	2 542 695
1959	82	48 508	6 991 300	1 888 145	—	1 888 145	559 400	1 328 745
			Velodromi ja Laakson laukkarata [2]) • Velodromen och Dals ridbana [2])					
1951	52	26 187	2 470 115	170 700	335 665	506 365	151 790	354 575
1952	10	4 146	447 750	36 520	60 220	96 740	39 350	57 390
1953	10	6 261	711 960	36 000	118 155	154 155	32 600	121 555
1954	8	2 047	214 750	18 000	35 570	53 570	27 600	25 970
1955	7	8 019	1 632 600	6 000	318 990	324 990	76 000	248 990
1956	8	11 248	2 083 520	42 400	224 880	267 280	14 100	253 180
1957	—	—	—	—	—	—	—	—
1958	11	14 896	3 172 650	322 695	—	322 695	37 100	285 595
1959	10	37 963	8 585 950	1 676 530	—	1 676 530	279 350	1 397 180
			Uimastadion • Simstadion					
1951	—	—	—	—	—	—	—	—
1952	—	—	—	—	—	—	—	—
1953	8	11 264	1 663 700	—	343 615	343 615	86 250	257 365
1954	7	12 900	1 937 150	20 000	411 855	431 855	57 300	374 555
1955	12	14 512	2 223 100	—	454 320	454 320	79 900	374 420
1956	12	11 776	2 235 470	—	449 715	449 715	74 200	375 515
1957	9	8 449	1 732 450	15 000	345 180	360 180	73 900	286 280
1958	7	3 986	613 560	180 980	—	180 980	38 510	142 470
1959	6	4 462	694 650	157 125	—	157 125	25 650	131 475
			Kumpulan uimala • Simbassängen i Gumtäkt					
1955	4	3 072	483 550	—	73 130	73 130	—	73 130
1956	7	3 213	515 100	8 000	109 180	117 180	11 200	105 980
1957	8	4 415	579 300	—	127 580	127 580	—	127 580
1958	5	2 207	316 450	82 780	—	82 780	—	82 780
1959	7	4 236	697 380	172 150	—	172 150	14 500	157 650

[1]) Kaupunki hoiti ja kustansi lippujen myynnin, mutta peri kilpailuja järjestäviltä seuroilta pohjamaksun sekä tietyn prosentin kertyneistä tuloista (10—25%, riippuen tulojen suuruudesta). [2]) Laakson laukkarataa koskevat tiedot sisältyvät taulukkoon vuodesta 1958 lähtien.

[1]) Staden ombesörjde och bekostade biljettförsäljningen, men uppbar av de arrangerande föreningarna en grundavgift samt dessutom en viss procent av de influtna avgifterna (10—25 %, beroende på inkomstens storlek). [2]) Uppgifterna angående Dals ridbana ingår i tabellen fr.o.m. år 1958.

245. Kansanpuistojen ja urheilulaitosten tulot ja menot vuosina 1955—59
Folkparkernas och idrottsanläggningarnas inkomster och utgifter åren 1955—59

	1959		1958		1957		1956		1955	
	Tulot Ink.	Menot Utg.	Tulot Ink.	Menot Utg.	Tulot Ink.	Menot Utg.	Tulot Ink.	Menot Utg.	Tulot Ink.	Menot Utg.
	1 000 mk									
Kansanpuistot • Folkparkerna	*26 113*	*62 963*	*16 533*	*66 362*	*12 707*	*82 172*	*13 262*	*83 080*	*13 858*	*60 918*
Korkeasaari • Högholmen	20 069	35 831	11 469	35 921	8 289	34 979	8 457	51 673	9 525	38 854
Seurasaari • Fölisön	1 092	4 436	825	5 339	624	19 287	558	9 764	588	3 201
Mustikkamaa • Blåbärslandet	108	1 936	76	1 993	79	1 711	99	1 461	78	1 484
Mustasaari • Svartholmen	138	262	97	163	88	194	83	98	82	220
Pihlajasaari • Rönnskär	500	2 570	454	2 672	419	2 981	438	2 471	448	1 847
Hietaranta • Sandstrand	110	2 528	110	2 766	120	2 632	569	2 954	859	2 810
Tullisaari • Turholm	305	2 112	260	2 493	162	2 636	156	1 832	120	1 532
Varsasaari • Fölholmen	268	726	267	877	267	778	281	623	170	556
Lauttasaari • Drumsö	870	2 203	578	2 040	350	2 192	327	1 291	237	1 250
Kivinokka • Stenudden	960	2 763	944	2 358	935	2 550	931	2 724	682	2 408
Satamasaari • Hamnholmen	145	507	147	467	160	577	151	611	86	650
Rastila • Rastböle	894	3 772	746	5 502	682	8 784	754	5 302	579	3 910
Pirttimäki • Pirttibacka	249	2 838	173	3 157	142	2 323	121	1 703	102	1 822
Uutela • Nybonds	405	479	387	614	390	548	337	573	302	374
Urheilulaitokset Idrottsanläggningarna	*46 004*	*63 474*	*38 976*	*63 204*	*29 870*	*48 490*	*27 804*	*43 867*	*38 211*	*36 646*
Pallokenttä • Bollplan	3 071	3 313	4 183	3 176	3 154	2 987	3 726	3 314	2 504	2 465
Ratsastushalli • Ridhallen	11 383	7 897	10 800	8 277	6 643	8 411	6 683	7 088	11 625	6 555
Soutustadion • Roddstadion	368	1 040	365	1 112	359	1 010	342	873	234	784
Uimastadion • Simstadion	14 302	6 202	10 187	5 843	11 188	6 172	9 906	5 146	16 349	5 214
Kumpulan uimala • Simbassängen i Gumtäckt	6 654	4 678	4 484	4 851	4 865	4 893	3 659	3 442	4 129	2 612
Stadionin kunnalliset harjotussalit Komm. träningssalar på Stadion	2 104	6 302	1 957	6 145	1 737	5 745	1 438	5 085	1 466	5 350
Tennishallit • Tennishallarna	5 148	13 120	5 076	13 119	—	—	—	—	—	—
Muut urheilulaitokset • Övriga idrottsanläggningar	2 974	20 922	1 924	20 681	1 924	19 272	2 050	18 919	1 904	13 666

246. Evankelis-luterilaisten seurakuntien talous vuosina 1958—59
De evangelisk-lutherska församlingarnas ekonomi åren 1958—59

	1958	1959
	1 000 mk	
A. Menot ja tulot • Utgifter och inkomster		
Menot • Utgifter		
Kirkollisten toimihenkilöiden palkat • Löner till kyrkliga befattningshavare	*299 165*	*344 250*
Yleishallinto • Allmän förvaltning	*247 417*	*236 413*
Palkat ja palkkiot • Löner och arvoden	63 579	61 748
Kanslia- ja arkistotarvikkeet • Kansli- och arkivmaterial	6 821	7 319
Veronkantokustannukset • Omkostnader för skatteuppbörd	10 254	8 003
Maksut kirkon keskusrahastoon • Avgifter till kyrkans centralfond	90 681	101 506
Muut menot • Övriga utgifter	76 082	57 837
Rakennukset • Byggnader	*123 252*	*120 754*
Vahtimestarien palkat • Löner till vaktmästare	14 527	16 119
Asuin- ja seurakuntarakennusten kunnossapito • Underhåll av bostads- o. församlingsbyggnader	39 496	43 179
Muut menot • Övriga utgifter	69 229	61 456
Hautausmaat • Begravningsplatser	*98 727*	*105 993*
Kunnossapito • Underhåll	85 727	87 443
Laajennus- ja perustamistyöt • Utvidgning och nyanläggning	13 000	18 550
Seurakuntatyö • Församlingsarbete	*254 028*	*291 453*
Seurakuntatyö • Församlingsarbete	247 248	286 493
Avustukset • Understöd	6 780	4 960
Rahoitusmenot • Finansieringsutgifter	*65 371*	*50 218*
Korot, yms. • Räntor o.dyl.	43 256	46 799
Verojen poistot ja palautukset • Avskrivning och återbäring av skatter	22 115	3 419
Pääomamenot • Kapitalutgifter	*366 661*	*222 737*
Asuin- ja seurakuntarakennukset • Bostads- och församlingsbyggnader	284 167	128 100
Kiinteän omaisuuden osto • Inköp av fast egendom	—	6 500
Irtaimiston osto • Inköp av lösegendom	41 866	31 490
Lainojen lyhennykset • Amortering av lån	40 628	56 647
Summa	**1 454 621**	**1 371 818**
Tulot • Inkomster		
Rahoitustulot • Finansieringsinkomster	*11 826*	*11 768*
Hautausmaat • Begravningsplatser	*27 416*	*27 505*
Vuokra- ja sekalaiset tulot • Hyres- och diverse inkomster	*258 518*	*343 415*
Vuokratulot • Hyresinkomster	155 920	188 315
Kansliatulot • Kansliinkomster	6 153	6 298
Muut tulot • Övriga inkomster	96 445	148 802
Verotulot • Skatteinkomster	*1 070 892*	*1 104 999*
Pääomatulot • Kapitalinkomster	*162 694*	*817*
Otetut uudet lainat • Upptagna nya lån	160 500	—
Kiinteän omaisuuden myynti • Försäljning av fast egendom	2 194	—
Myönnettyjen lainojen lyhennykset • Avkortningar å beviljade lån	—	817
Summa	**1 531 346**	**1 488 504**
B. Varat ja velat [1]) • Tillgångar och skulder [1])		
Varat • Tillgångar		
Rahavarat • Kontanta medel	28 006	90 381
Saatavat • Fordringar	20 720	22 888
Arvopaperit • Värdepapper	72 479	77 989
Varastot • Förråd	1 628	5 600
Kiinteistöt • Fastigheter	2 295 540	2 668 152
Kalusto • Inventarier	0	0
Pääomamenojen siirtyvät määrärahat • Utbalanserade anslag för kapitalutgifter	66 430	58 388
Ennakolta osoitetut määrärahat • I förskott erlagda anslag	—	25
Siirtyvät erät • Resultatsregleringsposter	30	118
Tulojäämät • Inkomstrester	25 548	8 315
Rahastojen varat • Fondernas medel	280 138	328 873
Summa	**2 790 519**	**3 260 729**

[1]) V. 1958 lukuun ottamatta Oulunkylän, Kulosaaren ja Huopalahden seurakuntia.
[1]) År 1958 exkl. Åggelby, Brändö och Hoplaks församlingar.

Jatkoa • Fortsättning

Jatkoa • Fortsättning

	1958	1959
	1 000 mk	
Velat • Skulder		
Lainat • Lån	553 550	616 731
Ennakolta maksetut vuokrat • I förskott betalda hyror	—	79
Ennakolta kertyneet verot • I förskott influtna skatter	56	—
Siirtomäärärahat • Reservationsanslag	83 330	82 101
Menojäämät • Utgiftsrester	58 706	21 144
Ulosottovirasto • Exekutionsverket	8 350	6 137
Varsinaisten menojen sidotut määrärahat • För egentliga utgifter bundna anslag	3 117	—
Siirtyvät erät • Resultatsregleringsposter	2 647	2 512
Rahastot • Fonder	284 100	333 349
Summa	*993 856*	*1 062 053*
Pääomatili • Kapitalkonto	*1 796 663*	*2 198 676*
Summa	**2 790 519**	**3 260 729**

C. Veronkanto vuonna 1959 sekä tulos vuoden 1954 maksuunpanosta
Skatteuppbörden år 1959 samt resultatet av 1954 års debitering

Maksuunpanovuosi Debiteringsår	Edell. vuosilta siirtyneet jäämät ja tilivuoden maksuunpantu vero Från föregående år balans.rester och den debit. skatten för räkenskapsåret	Tilivuonna Under räkenskapsåret		Siirtyy seuraavalle vuodelle Balanserar till följande år	V. 1954 maksuunpannusta 879 856 181 mk:n verosta Av 1954 års debitering, 879 856 181 mk	
		peritty influtet	poistettu avskrivet		peritty influtet	poistettu avskrivet
	1 000 mk					
1954	14 087	2 510	11 577	—	670 143	11 533
1955	23 653	5 934	—	17 719	112 714	13 002
1956	39 054	8 395	4 787	25 872	21 333	9 682
1957	82 699	19 353	12 756	50 590	13 458	6 873
1958	243 150	122 421	13 757	106 972	7 032	—
Jäämiä • Rester	402 643	158 613	42 877	201 153		
1959	[1]) 1 191 051	947 036	6 022	237 993	2 509	11 577
Kaikkiaan • Totalsumma	**1 593 694**	**1 105 649**	**48 899**	**439 146**	**827 189**	**52 667**

[1]) Maksuunpantujen veroäyrien lukumäärä oli tilivuonna kaikkiaan 1 232 941 969, josta yhteisöjen, yhtymien, laitosten ja säätiöiden veroäyrejä 268 757 368. Kirkollisen veroäyrin hinta oli 95 penniä.

[1]) Antalet under räkenskapsåret påförda skattören var sammanlagt 1 232 941 969; av dessa 268 757 368 skattören för sammanslutningar, inrättningar och stiftelser. Det kyrkliga skattöret var 95 penni.

247. Tietoja ev.-lut. seurakuntien toiminnasta vuonna 1959
Uppgifter om ev.-luth. församlingarnas verksamhet år 1959

A. Kirkkotilaisuudet ja pyhäkoulu • Kyrkliga tillfällen och söndagsskolor

Seurakunta / Församling		Osanottajia • Deltagare						
		Päivä-jumalanpalveluksissa / I dagsgudstjänster	100 jäsentä kohden / På 100 medlemmar	Muissa kirkkotilaisuuksissa / Vid andra kyrkliga tillfällen	100 jäsentä kohden / På 100 medlemmar	Ehtoollisen vietossa / Vid nattvardsgång	100 jäsentä kohden / På 100 medlemmar	Pyhäkoulua käyviä / I söndagsskolorna inskrivna barn
Tuomiokirkkoseurak.	Domkyrkoförs.	38 978	243	67 806	423	3 778	24	346
Vanhankirkon seurak.	Gamlakyrkans förs.	50 045	233	89 189	415	6 544	30	345
Lauttasaaren „	Drumsö „	27 571	240	29 879	260	1 555	14	516
Töölön „	Tölö „	33 996	85	54 987	138	5 959	15	556
Meilahden „	Mejlans finska „	39 239	244	57 852	359	4 352	27	619
Johanneksen „	Johannes „	38 295	116	32 005	97	11 033	33	785
Kallion „	Berghälls „	42 510	127	85 005	255	8 610	26	604
Alppilan „	Alppila „	17 521	119	22 163	151	2 009	14	1 001
Paavalin „	Paulus „	24 319	128	47 516	250	3 193	17	588
Käpylän „	Kottby „	14 922	120	18 185	146	1 173	9	503
Malmin „	Malms finska „	47 711	103	51 032	110	4 031	9	1 995
Pohj. ruotsal. „	Norra svenska „	23 766	116	32 323	158	6 295	31	218
Meilahden „ „	Mejlans „ „	11 528	127	9 734	108	1 971	22	115
Etel. „ „	Södra „ „	10 148	76	8 208	61	1 082	8	165
Sörnäisten „ „	Sörnäs „ „	11 878	116	9 327	91	1 520	15	233
Malmin „ „	Malms „ „	9 208	159	4 227	73	1 006	17	190
Huopalahden „	Hoplaks „	29 063	107	8 466	31	2 550	9	850
Oulunkylän „	Åggelby „	11 799	89	5 883	44	941	7	600
Kulosaaren „	Brändö „	2 300	181	1 050	83	150	12	62
	Summa	484 797	133	634 837	174	67 752	19	10 291

B Diakonissojen työ ja kesäsiirtolat • Diakonissornas arbete och sommarkolonier

		Diakonissojen käynnit [1] / Besök av diakonissor [1]	Lastensiirtolan hoitopäivät / Vårddagar å barnkolonier	Vanhusten kesäsiirtolan hoitopäivät / Vårddagar för åldringar å sommarkolonier
Tuomiokirkkoseurak.	Domkyrkoförs.	2 413	1 879	560
Vanhankirkon seurak.	Gamlakyrkans förs.	1 488	1 612	350
Lauttasaaren „	Drumsö „	1 340	1 141	336
Töölön „	Tölö „	2 160	3 440	560
Meilahden „	Mejlans finska „	2 304	2 300	840
Johanneksen „	Johannes „	6 790	2 450	728
Kallion „	Berghälls „	6 756	3 276	915
Alppilan „	Alppila „	2 724	2 240	700
Paavalin „	Paulus „	1 659	1 428	600
Käpylän „	Kottby „	1 533	1 750	210
Malmin „	Malms finska „	7 516	2 867	400
Pohj. ruotsal. „	Norra svenska „	1 665	1 620	150
Meilahden „ „	Mejlans „ „	1 143	1 512	150
Etel. „ „	Södra „ „	1 640	1 700	308
Sörnäisten „ „	Sörnäs „ „	2 949	1 960	308
Malmin „ „	Malms „ „	718	450	210
Huopalahden „	Hoplaks „	1 559	25	350
Oulunkylän „	Åggelby „	943	589	140
Kulosaaren „	Brändö „	—	—	—
Diakoniakeskus	Diakonicentralen	7 395	1 680	—
	Summa	54 695	33 919	7 815

[1]) Tähän sisältyvät kotikäyntien lisäksi hoidettavien puolesta suoritetut asioiden hoitamisesta aiheutuneet käynnit.
[1]) Häri ingår utöver hembesöken även besök i samband med skötseln av klienternas ärenden.

Alaviitta taul. 249. • Not till tab. 249.

[1]) Tähän sisältyvät myös ne henkilöt, jotka lääninhallituksen antamien tietojen mukaan ovat ottaneet passin lähteäkseen ulkomaille (siirtolaiset) sekä nettosiirrot poissaolevasta väestöstä läsnäolevaan.

[1]) Häri ingår även de personer, som enligt av länsstyrelsen insända uppgifter uttagit pass för utrikesresa (emigranter) samt nettoöverföringar från den frånvarande befolkningen till den närvarande.

Helsingin seutu
Helsingforsregionen

248. Helsingin seudun muuttoliike vuosina 1958—59
Flyttningsrörelsen inom Helsingforsregionen åren 1958—59

Kunta / Kommun	Kuntaan muuttaneet • Inflyttade						Kunnasta muuttaneet • Utflyttade					
	1959				1958		1959				1958	
	Summa	M.	Siitä Helsingistä / Därav från Helsingfors		Summa	M.	Summa	M.	Siitä Helsinkiin / Därav till Helsingfors		Summa	M.
			Summa	M.					Summa	M.		
Lähialue • Närområdet	*10 670*	*5 184*	*5 118*	*2 502*	*10 473*	*5 173*	*6 913*	*3 372*	*3 643*	*1 780*	*6 584*	*3 210*
Espoo • Esbo	5 507	2 627	3 171	1 509	5 408	2 669	3 275	1 571	1 937	930	3 198	1 534
Helsingin mlk. • Helsinge	4 126	2 035	1 800	920	4 143	2 058	2 618	1 311	1 470	737	2 467	1 247
Kauniainen • Grankulla	240	125	4	3	189	87	236	108	19	10	188	80
Kerava • Kervo	797	397	143	70	733	359	784	382	217	103	731	349
Äärialue • Fjärrområdet	*4 665*	*2 227*	*987*	*474*	*4 468*	*2 061*	*3 618*	*1 658*	*988*	*427*	*3 698*	*1 686*
Kirkkonummi • Kyrkslätt	982	485	315	153	770	378	311	138	88	34	270	125
Vihti	528	242	55	26	533	243	630	286	140	61	614	298
Nurmijärvi	797	372	175	84	672	314	687	300	226	104	815	357
Tuusula • Tusby	1 023	476	181	99	1 125	527	804	372	187	80	920	450
Järvenpää	877	442	126	57	861	386	793	375	222	95	664	285
Sipoo • Sibbo	458	210	135	55	507	213	393	187	125	53	415	171
Summa	15 335	7 411	6 105	2 976	14 941	7 234	10 531	5 030	4 631	2 207	10 282	4 896

249. Helsingin seudun väestö ja väestönmuutokset vuosina 1958—59
Folkmängden o. folkmängdsförändr. inom Helsingforsregionen åren 1958—59

Vuosi ja kunta / År och kommun	Väkiluku edellisen vuoden päättyessä / Folkmängd vid slutet av föregående år	Syntyneet / Födda		Kuolleet / Döda		Kuntaan muuttaneet / Inflyttade	Kunnasta muuttaneet / Utflyttade	Muuttovoitto tai -tappio / Flyttningsvinst l. -förlust	Väestönlisäys [1] / Folkökning [1]	Väkiluku vuoden päättyessä / Folkmängd vid årets utgång
		Luku / Antal	‰	Luku / Antal	‰					
1958										
Lähialue • Närområdet	*92 369*	*2 146*	*22.6*	*565*	*6.0*	*10 473*	*6 584*	*+ 3 889*	*+ 4 950*	*97 319*
Espoo • Esbo	45 413	1 003	21.4	242	5.2	5 408	3 198	+ 2 210	+ 2 862	48 275
Helsingin mlk. • Helsinge	35 238	888	24.5	232	6.4	4 143	2 467	+ 1 676	+ 1 953	37 191
Kauniainen • Grankulla	2 860	38	13.3	25	8.7	189	188	+ 1	+ 11	2 871
Kerava • Kervo	8 858	217	24.3	66	7.4	733	731	+ 2	+ 124	8 982
Äärialue • Fjärrområdet	*62 337*	*1 086*	*17.3*	*602*	*9.6*	*4 468*	*3 698*	*+ 770*	*+ 1 146*	*63 483*
Kirkkonummi • Kyrkslätt	3 932	86	20.5	46	10.9	770	270	+ 500	+ 538	4 470
Vihti	11 275	157	14.0	127	11.3	533	614	— 81	— 53	11 222
Nurmijärvi	13 077	216	16.6	126	9.7	672	815	— 143	— 75	13 002
Tuusula • Tusby	12 472	229	18.2	101	8.0	1 125	920	+ 205	+ 289	12 761
Järvenpää	11 216	234	20.6	96	8.4	861	664	+ 197	+ 298	11 514
Sipoo • Sibbo	10 365	164	15.7	106	10.2	507	415	+ 92	+ 149	10 514
Summa	154 706	3 232	20.5	1 167	7.4	14 941	10 282	+ 4 659	+ 6 096	160 802
1959										
Lähialue • Närområdet	*97 319*	*2 283*	*22.8*	*588*	*5.9*	*10 670*	*6 913*	*+ 3 757*	*+ 5 310*	*102 629*
Espoo • Esbo	48 275	1 082	21.7	274	5.5	5 507	3 275	+ 2 232	+ 2 982	51 257
Helsingin mlk. • Helsinge	37 191	963	25.1	208	5.4	4 126	2 618	+ 1 508	+ 2 213	39 404
Kauniainen • Grankulla	2 871	36	12.5	23	8.0	240	236	+ 4	+ 6	2 877
Kerava • Kervo	8 982	202	22.4	83	9.2	797	784	+ 13	+ 109	9 091
Äärialue • Fjärrområdet	*63 483*	*1 251*	*19.5*	*580*	*9.0*	*4 665*	*3 618*	*+ 1 047*	*+ 1 662*	*65 145*
Kirkkonummi • Kyrkslätt	4 470	102	21.1	56	11.6	982	311	+ 671	+ 712	5 182
Vihti	11 222	199	17.8	121	10.8	528	630	— 102	— 27	11 195
Nurmijärvi	13 002	251	19.1	118	9.0	797	687	+ 110	+ 242	13 244
Tuusula • Tusby	12 761	290	22.4	92	7.1	1 023	804	+ 219	+ 383	13 144
Järvenpää	11 514	233	20.0	83	7.1	877	793	+ 84	+ 219	11 733
Sipoo • Sibbo	10 514	176	16.6	110	10.4	458	393	+ 65	+ 133	10 647
Summa	160 802	3 534	21.5	1 168	7.1	15 335	10 531	+ 4 804	+ 6 972	167 774

[1]) Alav. on s. 306 • [1]) Noten är på s. 306.

250. Helsingin seudun rakennustoiminta vuonna 1959
Byggnadsverksamheten i Helsingforsregionen år 1959

Kunta Kommun	Asuinrakennukset Bostadsbyggnader		Maatalous-rakennukset Lantbruksbyggnader		Teollisuus- ja liikerakennukset Industri- och affärsbyggnader		Koulut ym. julkiset rakennukset Skolor m.fl. offentliga byggnader		Kylmät kesäas., talousrak. yms. Icke uppvärmbara sommarbost., ekonomibyggn. m.m.dyl.		Summa		Siitä puurakennuksia Därav träbyggnader		Asuinhuoneistoja Bostadslägenheter	
	Luku Antal	m³	Luku Antal	m³	Luku Antal	m³	Luku Antal	m³	Luku Antal	m³	Luku Antal	m³	Luku Antal	m³	Luku Antal	m³
Espoo • Esbo	320	306 685	18	22 158	35	29 791	11	74 775	260	23 230	644	456 639	517	125 823	1 127	67 131
Helsingin mlk. • Helsinge	154	90 379	3	4 065	23	45 792	3	14 870	97	10 301	280	165 407	231	65 793	321	18 317
Kauniainen • Grankulla	5	1 984	1	3 188	2	1 068	1	822	2	167	11	7 229	6	3 763	7	669
Kerava • Kervo	43	26 312	—	—	7	13 910	—	—	18	1 850	68	42 072	59	24 582	84	5 188
Lähialue • Närområdet	*522*	*425 360*	*22*	*29 411*	*67*	*90 561*	*15*	*90 467*	*377*	*35 548*	*1 003*	*671 347*	*813*	*219 961*	*1 539*	*91 305*
Siitä puurak. • Därav träbyggn.	397	145 169	17	20 758	33	21 256	2	440	364	32 338	813	219 961			402	28 880
Kirkkonummi • Kyrkslätt	119	50 058	25	18 436	9	8 327	1	7 954	189	16 626	343	101 401	326	65 172	178	12 536
Vihti	42	13 699	12	8 322	10	5 648	2	10 500	114	10 245	180	48 414	168	29 630	51	3 113
Nurmijärvi	56	16 439	7	6 084	2	2 290	2	9 090	77	6 185	144	40 088	134	25 385	58	3 690
Tuusula • Tusby	80	27 118	9	9 516	6	9 470	3	14 965	81	19 100	179	80 169	165	51 357	89	6 020
Sipoo • Sibbo	50	17 367	—	—	4	1 944	—	—	50	5 090	104	24 401	98	21 393	47	3 731
Järvenpää	44	21 934	4	2 800	9	5 601	1	1 150	20	2 228	78	33 713	67	19 741	79	4 747
Äärialue • Fjärrområdet	*391*	*146 615*	*57*	*45 158*	*40*	*33 280*	*9*	*43 659*	*531*	*59 474*	*1 028*	*328 186*	*958*	*212 678*	*502*	*33 837*
Siitä puurak. • Därav träbyggn.	365	108 554	40	27 880	20	13 520	3	3 340	530	59 384	958	212 678			373	25 539
Helsingin seutu • Helsingforsregionen	**913**	**571 975**	**79**	**74 569**	**107**	**123 841**	**24**	**134 126**	**908**	**95 022**	**2 031**	**999 533**	**1 771**	**432 639**	**2 041**	**125 142**
Siitä puurak. • Därav träbyggn.	762	253 723	57	48 638	53	34 776	5	3 780	894	91 722	1 771	432 639			775	54 419

Muist. taul. 248—254. Helsingin kaupunki pl.
Anm. till tab. 248—254. Exkl. Helsingfors stad.

251. Helsingin seudun kansakoulujen oppilaat lukuvuosina 1955/56—1959/60
Elever i folkskolorna inom Helsingforsregionen åren 1955/56—1959/60

	Luokka • Klass								
	I	II	III	IV	V	VI	VII	VIII	Summa
1959/60									
Lähialue • Närområdet	**2 115**	**2 012**	**2 008**	**1 983**	**1 291**	**1 057**	**1 068**	**812**	**12 346**
Suomalaiset koulut • Finska skolor	1 776	1 678	1 651	1 592	1 059	860	823	612	10 051
Ruotsalaiset koulut • Svenska skolor	339	334	357	391	232	197	245	200	2 295
Helsingin maalaiskunta • Helsinge	*839*	*772*	*787*	*738*	*576*	*457*	*433*	*317*	*4 919*
Suomalaiset koulut • Finska skolor	748	691	695	642	510	395	370	276	4 327
Ruotsalaiset koulut • Svenska skolor	91	81	92	96	66	62	63	41	592
Espoo • Esbo	*1 013*	*984*	*987*	*985*	*577*	*475*	*546*	*410*	*5 977*
Suomalaiset koulut • Finska skolor	790	759	756	731	424	346	368	251	4 425
Ruotsalaiset koulut • Svenska skolor	223	225	231	254	153	129	178	159	1 552
Kauniaisten kauppala • Grankulla köping	*39*	*42*	*45*	*55*	*26*	*12*	—	—	*219*
Suomalaiset koulut • Finska skolor	19	18	14	21	17	8	—	—	97
Ruotsalaiset koulut • Svenska skolor	20	24	31	34	9	4	—	—	122
Keravan kauppala • Kervo köping	*224*	*214*	*189*	*205*	*112*	*113*	*89*	*85*	*1 231*
Suomalaiset koulut • Finska skolor	219	210	186	198	108	111	85	85	1 202
Ruotsalaiset koulut • Svenska skolor	5	4	3	7	4	2	4	—	29
Äärialue • Fjärrområdet	**1 453**	**1 446**	**1 383**	**1 475**	**1 079**	**963**	**830**	**642**	**9 271**
Suomalaiset koulut • Finska skolor	1 236	1 231	1 145	1 214	850	752	698	540	7 666
Ruotsalaiset koulut • Svenska skolor	217	215	238	261	229	211	132	102	1 605
Kirkkonummi • Kyrkslätt	*143*	*144*	*135*	*112*	*114*	*88*	—	—	*736*
Suomalaiset koulut • Finska skolor	59	67	47	36	43	27	—	—	279
Ruotsalaiset koulut • Svenska skolor	84	77	88	76	71	61	—	—	457
Vihti	*237*	*218*	*227*	*241*	*198*	*181*	*175*	*132*	*1 609*
Suomalaiset koulut • Finska skolor	237	218	227	241	198	181	175	132	1 609
Ruotsalaiset koulut • Svenska skolor	—	—	—	—	—	—	—	—	—
Nurmijärvi	*323*	*321*	*301*	*332*	*240*	*219*	*183*	*157*	*2 076*
Suomalaiset koulut • Finska skolor	323	321	301	332	240	219	183	157	2 076
Ruotsalaiset koulut • Svenska skolor	—	—	—	—	—	—	—	—	—
Tuusula • Tusby	*312*	*319*	*290*	*296*	*169*	*152*	*167*	*114*	*1 819*
Suomalaiset koulut • Finska skolor	306	312	280	293	161	148	167	114	1 781
Ruotsalaiset koulut • Svenska skolor	6	7	10	3	8	4	—	—	38
Sipoo • Sibbo	*196*	*182*	*189*	*251*	*195*	*178*	*167*	*124*	*1 482*
Suomalaiset koulut • Finska skolor	69	51	49	69	45	32	35	22	372
Ruotsalaiset koulut • Svenska skolor	127	131	140	182	150	146	132	102	1 110
Järvenpään kauppala • Järvenpää köping	*242*	*262*	*241*	*243*	*163*	*145*	*138*	*115*	*1 549*
Suomalaiset koulut • Finska skolor	242	262	241	243	163	145	138	115	1 549
Ruotsalaiset koulut • Svenska skolor	—	—	—	—	—	—	—	—	—
Helsingin seutu • Helsingforsregionen	**3 568**	**3 458**	**3 391**	**3 458**	**2 370**	**2 020**	**1 898**	**1 454**	**21 617**
Suomalaiset koulut • Finska skolor	3 012	2 909	2 796	2 806	1 909	1 612	1 521	1 152	17 717
Ruotsalaiset koulut • Svenska skolor	556	549	595	652	461	408	377	302	3 900
1958/59	3 480	3 406	3 527	3 486	2 459	2 054	1 658	1 151	21 221
1957/58	3 282	3 440	3 362	3 430	2 405	1 720	1 237	944	19 820
1956/57	3 339	3 205	3 352	3 369	1 997	1 331	1 019	879	18 491
1955/56	3 120	3 144	3 306	2 726	1 425	1 178	1 009	1 122	17 030

252. Helsingin seudun oppikoulut lukuvuonna 1958/59 • Läroverken inom Helsingforsregionen läsåret 1958/59

A. Koulutoiminta • Skolverksamheten

Koulu Skola	Oppijakson pituus, vuotta Lärokursens längd, år	Luokat Klasser	Opettajat Lärarpersonal		Oppilaat • Elever										Ylioppilaskirjoitukset keväällä Studentskrivningarna om våren	
					Keskikouluaste Mellanskolestadiet			Lukioaste Gymnasialstadiet			Kaikkiaan Samtliga			Siitä Därav		
			Kaikkiaan Samtliga	Siitä miehiä Därav män	Pojat Gossar	Tyttöt Flickor	Summa	Pojat Gossar	Tyttöt Flickor	Summa	Pojat Gossar	Tyttöt Flickor	Summa	Ruotsin- ym. kielisiä Svenskspråkiga m.m.	Kokelaita Abiturienter	Niistä hyväksyttiin Därav godkändes
Lähialue • Närområdet ..		*100*	*162*	*67*	*1 527*	*1 606*	*3 133*	*214*	*213*	*427*	*1 741*	*1 819*	*3 560*	*544*	*78*	*75*
Tikkurilan yhteiskoulu	7	15	25	10	244	273	517	30	28	58	274	301	575	2	—	—
Korson „	2	4	13	6	88	78	166	—	—	—	88	78	166	—	—	—
Keravan „	8	20	26	11	246	320	566	58	75	133	304	395	699	6	37	35
Etelä-Espoon „	6	11	19	7	169	164	333	14	10	24	183	174	357	8	—	—
Tapiolan „	4	9	16	4	184	161	345	—	—	—	184	161	345	2	—	—
Leppävaaran „	4	8	17	8	134	178	312	—	—	—	134	178	312	4	—	—
Viherlaakson „	8	17	24	8	270	235	505	44	37	81	314	272	586	14	12	11
Grankulla samskola	8	16	22	13	192	197	389	68	63	131	260	260	520	508	29	29
Äärialue • Fjärrområdet ..		*90*	*150*	*59*	*1 281*	*1 536*	*2 817*	*168*	*235*	*403*	*1 449*	*1 771*	*3 220*	*139*	*94*	*78*
Vihdin yhteiskoulu ..	5	9	13	3	137	177	314	—	—	—	137	177	314	—	—	—
Nurmijärven „ ..	8	16	23	10	231	223	454	39	46	85	270	269	539	2	15	13
Tuusulan „ ..	2	4	10	7	74	75	149	—	—	—	74	75	149	2	—	—
Jokelan „ ..	2	4	7	3	73	89	162	—	—	—	73	89	162	1	—	—
Järvenpään „ ..	8	20	33	10	255	333	588	61	101	162	316	434	750	8	40	29
Hyvinkään „ ..	8	22	33	11	283	351	634	68	88	156	351	439	790	6	39	36
Hyvinkään uusi „ ..	5	11	22	11	185	218	403	—	—	—	185	218	403	7	—	—
Sibbo kommunala mellanskola	3	4	9	4	43	70	113	—	—	—	43	70	113	113	—	—
Helsingin seutu • Helsingforsregionen		**190**	**312**	**126**	**2 808**	**3 142**	**5 950**	**382**	**448**	**830**	**3 190**	**3 590**	**6 780**	**683**	**172**	**153**

Muist. Kaikki koulut paitsi Sibbo kommunala mellanskola ovat yksityisiä.
Anm. Alla, utom Sibbo kommunala mellanskola, är privata skolor.

B. Ylioppilaskirjoitukset vuonna 1959 • Studentskrivningarna år 1959

	Kokelaita • Abiturienter				Hyväksyttyjä • Godkända										
										Arvosana • Vitsord					
										l		cl		a	
	Keväällä Våren	Poikia Gossar	Tyttöjä Flickor	Syksyllä Hösten	Keväällä Våren	Syksyllä Hösten	Summa	Poikia Gossar	Tyttöjä Flickor	Poikia Gossar	Tyttöjä Flickor	Poikia Gossar	Tyttöjä Flickor	Poikia Gossar	Tyttöjä Flickor
Lähialue • Närområdet	78	31	47	3	75	3	78	31	47	7	5	17	35	7	7
Äärialue • Fjärrområdet	94	38	56	15	78	9	87	35	52	2	7	17	28	16	17
Helsingin seutu • H:forsregionen	172	69	103	18	153	12	165	66	99	9	12	34	63	23	24

253. Helsingin seudun ammattiopetuslaitokset lukuvuonna 1958—59
Yrkesutbildningsanstalter inom Helsingforsregionen läsåret 1958—59

Opetuslaitos Undervisningsanstalt	Opetuslaitokset opetuskielen mukaan Undervisningsanstalter efter undervisningsspråk			Opettajakunta • Lärarpersonal	Oppilaita lukuvuoden päättyessä Elever vid läsårets slut						Niistä Helsinki kotipaikkana Därav med hemort i Helsingfors	
					Sukupuolen mukaan Efter kön		Äidinkielen mukaan Efter modersmål			Summa		
	Suomenkiel. Finska	Ruotsinkiel. Svenska	Kaksikielisiä Tvåspråkiga		Miehiä Män	Naisia Kvinnor	Suomi Finska	Ruotsi Svenska	Muut kielet Andra språk		Luku Antal	%
Espoon ammattikoulu • Esbo yrkesskola	—	—	1	9	79	—	60	19	—	79	2	2.5
Kelloseppäkoulu [1]), Tapiola	1	—	—	7	35	1	36	—	—	36	4	11.1
Suomen vähittäiskauppiasopisto, Espoo	1	—	—	[2]) 9	28	16	44	—	—	[2]) 44	1	2.3
Westendin invaliidien ammattioppilaitos	1	—	—	15	61	—	61	—	—	61	2	3.3
Kolmirannan naisinvaliidien ammattioppilaitos	1	—	—	11	—	50	50	—	—	50	—	—
Järvenpään invaliidien ammattihuoltolaitos	1	—	—	47	200	96	296	—	—	296	6	2.0
Uudenmaan maamieskoulu, Vihti	1	—	—	4	36	—	36	—	—	36	1	2.8
Järvenpään maatalousnormaalikoulu:												
Maamieskoulu [1])	1	—	—	7	32	—	32	—	—	32	1	3.1
Pienviljelijäkoulu [1])	1	—	—	8	18	—	18	—	—	18	—	—
Karjatalouskoulu	1	—	—	8	5	26	31	—	—	31	—	—
Järvenpään Kotitalousopettajaopisto: [1])												
Puutarhaopettajaosasto	1	—	—	6	—	16	16	—	—	16	—	—
Talousopettajaosasto	1	—	—	8	—	45	45	—	—	45	1	2.2
Seimelän naiskotiteollisuuskoulu, Vihti	1	—	—	2	—	31	31	—	—	31	—	—
Överby skola för landsbygdens yrken, Träskända	—	1	—	4	31	—	—	31	—	31	—	—
Mannerheim-Liiton kodinhoitajaopisto, Viherlaakso	1	—	—	4	—	40	40	—	—	40	—	—
Meriharjun kotisisaropisto, Nordsjö	1	—	—	7	—	110	110	—	—	[3]) 110	1	0.9
Summa	14	1	1	156	525	431	906	50	—	956	19	2.0

[1]) Lukuvuosi-kalenterivuosi 1959. [2]) Lisäksi 24 luennoitsijaa, jotka opettivat pääasiassa eripituisten erikoiskurssien 196 oppilasta. [3]) Koko lukuvuoden aikana.

[1]) Läsår-kalenderåret 1959. [2]) Dessutom 24 föreläsare, vilka huvudsakligen undervisade 196 elever vid specialkurser av olika längd. [3]) Under hela läsåret.

254. Helsingin seudun teollisuustoiminta vuosina 1951—58
Den industriella verksamheten inom Helsingforsregionen åren 1951—58

Vuosi / År	Työpaikkoja / Arbetsställen	Työntekijöitä keskimäärin / Arbetare i medeltal	Tuotannon bruttoarvo / Produktionens bruttovärde milj. mk	Työpaikkoja / Arbetsställen	Työntekijöitä keskimäärin / Arbetare i medeltal	Tuotannon bruttoarvo / Produktionens bruttovärde milj. mk	Työpaikkoja / Arbetsställen	Työntekijöitä keskimäärin / Arbetare i medeltal	Tuotannon bruttoarvo / Produktionens bruttovärde milj. mk
	Helsingin mlk. Helsinge			*Espoo Esbo*			*Kauniaisten kauppala Grankulla köping*		
1951	40	1 739	3 430.8	27	715	1 176.5	2	14	19.3
1952	49	1 743	3 123.3	22	533	773.1	2	15	17.7
1953	45	1 642	3 401.2	22	494	851.0	2	15	15.6
1954	61	1 950	4 284.6	28	596	1 065.1	4	28	37.5
1955	74	2 600	5 547.7	32	689	1 359.2	4	30	43.6
1956	76	2 751	6 285.6	36	731	1 468.6	3	28	35.3
1957	80	2 997	7 749.8	36	733	1 585.7	2	25	41.3
1958	82	2 760	7 783.5	37	769	1 922.1	2	25	39.2
	Keravan kauppala Kervo köping			*Lähialue Närområdet*			*Kirkkonummi Kyrkslätt*		
1951	23	1 394	1 978.2	*92*	*3 862*	*6 604.8*	3	21	11.7
1952	24	1 394	1 890.8	*97*	*3 685*	*5 804.9*	3	21	13.2
1953	24	1 232	1 619.0	*93*	*3 383*	*5 886.8*	2	17	8.7
1954	20	1 205	1 847.8	*113*	*3 779*	*7 235.0*	3	26	29.4
1955	20	1 241	2 119.4	*130*	*4 560*	*9 069.9*	3	22	29.5
1956	19	1 225	2 288.8	*134*	*4 735*	*10 078.3*	3	26	29.3
1957	18	1 114	2 168.8	*136*	*4 869*	*11 545.6*	3	28	30.2
1958	19	984	2 008.1	*140*					
	Vihti			*Nurmijärvi*			*Tuusula Tusby*		
1951	14	168	210.3	15	317	1 532.4	20	783	863.5
1952	13	182	173.1	16	261	1 864.5	20	865	922.9
1953	15	210	241.1	16	264	1 922.9	18	813	849.2
1954	20	323	707.6	18	475	2 420.8	17	816	1 268.6
1955	21	345	720.2	18	452	2 499.8	18	892	1 842.6
1956	23	355	788.8	18	459	2 776.9	21	940	2 502.1
1957	22	329	747.6	18	488	2 754.6	23	1 033	2 870.7
1958	21	338	793.9	19	498	2 496.2	22	951	2 491.6
	Sipoo Sibbo			*Järvenpään kauppala Järvenpää köping*			*Äärialue Fjärrområdet*		
1951	5	99	79.0	39	964	1 348.3	*96*	*2 352*	*4 045.2*
1952	6	95	88.4	34	749	1 189.5	*92*	*2 173*	*4 251.6*
1953	7	73	88.0	32	791	1 184.4	*90*	*2 168*	*4 294.3*
1954	8	92	160.7	34	950	1 607.8	*100*	*2 682*	*6 194.9*
1955	5	76	172.1	36	1 073	1 835.1	*101*	*2 860*	*7 099.3*
1956	7	85	179.7	38	1 138	2 106.2	*110*	*3 003*	*8 383.0*
1957	8	87	192.2	38	1 092	2 230.6	*112*	*3 057*	*8 825.9*
1958	8	54	165.5	41	1 099	2 315.7	*115*	*2 982*	*8 311.0*
	Helsingin seutu • Helsingfors regionen								
1951							**188**	**6 214**	**10 650.0**
1952							**189**	**5 858**	**10 056.5**
1953							**183**	**5 551**	**10 181.1**
1954							**213**	**6 461**	**13 429.9**
1955							**231**	**7 420**	**16 169.2**
1956							**244**	**7 738**	**18 461.3**
1957							**248**	**7 926**	**20 371.5**
1958							**255**	**7 520**	**20 063.9**

Koko maa
Hela landet

255. Henkikirjoitettu väestö tammikuun 1 päivänä vuosina 1955—60
Mantalsskriven befolkning 1 januari åren 1955—60

Vuosi År	Helsinki Helsingfors	Turku Åbo	Tampere Tammerfors	Muut kaupungit ja kauppalat Övriga städer och köpingar	Maalaiskunnat Landskommuner	Koko maa Hela landet
1955	403 970	110 084	109 902	830 087	2 794 730	4 248 773
1956	412 195	112 849	114 168	864 872	2 784 437	4 288 521
1957	421 160	115 883	117 074	916 461	2 763 797	4 334 375
1958	431 049	118 543	120 390	935 610	2 769 748	4 375 340
1959	441 678	120 987	122 836	955 485	2 771 645	4 412 631
1960	448 315	123 285	125 495	977 706	2 775 907	4 450 708

256. Solmitut avioliitot, avioerot, syntyneet ja kuolleet vuosina 1955—59
Ingångna äktenskap, skilsmässor, födda och döda åren 1955—59

	Vihkimisiä Ing. äktenskap	Avioeroja Skilsmässor	Elävänä syntyneitä Levande födda	Kuolleena syntyneitä Dödfödda	Kuolleita Döda
Helsinki • Helsingfors					
1955	4 707	1 085	7 209	142	3 916
1956	4 883	1 139	7 479	141	4 012
1957	4 709	1 036	7 557	125	4 285
1958	4 812	1 100	7 161	119	4 177
1959	4 702	1 019	7 620	111	4 064
Turku • Åbo					
1955	1 028	177	1 864	40	1 090
1956	1 089	212	2 018	38	1 071
1957	1 074	175	1 934	35	1 069
1958	1 080	195	1 916	31	1 155
1959	1 019	198	1 997	35	1 190
Tampere • Tammerfors					
1955	1 259	198	2 030	40	981
1956	1 229	176	2 211	35	1 039
1957	1 235	203	2 223	37	1 008
1958	1 270	218	2 253	30	1 028
1959	1 238	218	2 303	32	1 053
Koko maa • Hela landet					
1955	32 640	3 611	89 740	1 634	39 573
1956	33 004	3 674	88 896	1 657	38 713
1957	31 333	3 522	86 985	1 514	40 741
1958	31 360	3 662	81 148	1 393	38 833
1959	31 712	3 697	83 253	1 347	38 827

257. Asuntotuotanto vuosina 1957—59 • Bostadsproduktionen åren 1957—59

	Kaikkiaan asuinhuoneistoja Samtliga bostadslägenheter	Siitä asuinhuoneistoja, joissa oli • Därav lägenheter med					
		1 huone 1 rum	2	3	4	5	6—
		huonetta • rum					
Helsinki • Helsingfors							
1957	5 348	1 144	1 226	1 264	963	451	300
1958	6 063	1 333	1 025	1 574	1 230	643	258
1959	5 553	1 447	1 012	1 710	800	406	178
Turku • Åbo							
1957	2 246	411	606	635	396	143	55
1958	2 073	340	592	395	548	121	77
1959	2 046	438	477	557	364	164	46
Tampere • Tammerfors							
1957	1 678	237	462	438	280	201	60
1958	1 695	307	434	562	235	120	37
1959	1 451	342	431	386	201	70	21
Muut kaupungit ja kauppalat Övriga städer och köpingar							
1957	10 360	1 226	2 712	3 102	1 998	1 019	303
1958	7 933	944	1 886	2 501	1 684	724	194
1959	9 558	1 505	2 139	2 820	1 982	847	265
Koko maa • Hela landet							
1957	32 710	3 406	7 581	9 772	6 010	4 440	1 501
1958	29 965	3 389	6 129	9 115	6 029	3 929	1 374
1959	29 950	4 188	6 007	9 410	5 693	3 411	1 241

258. Tieliikennevahingot vuosina 1955—59 • Vägtrafikolyckor åren 1955—59

	Vahinkoja kaikkiaan Samtliga olyckor	Alkoholitapauksia Alkoholfall	Henkilövammatapauksia Olyckor med personskador	Kuolleita Dödade	Loukkaantuneita Skadade
				henkilöitä • personer	
Helsinki • Helsingfors					
1955	4 518	217	1 269	42	1 453
1956	4 934	232	1 346	57	1 544
1957	4 613	217	1 228	44	1 502
1958	4 110	205	1 125	38	1 337
1959	4 435	215	1 227	48	1 421
Turku • Åbo					
1955	912	19	••	15	338
1956	989	17	••	23	380
1957	1 097	25	••	11	421
1958	923	33	••	14	379
1959	1 067	28	••	13	468
Tampere • Tammerfors					
1955	985	19	••	12	272
1956	1 000	30	••	21	310
1957	1 000	23	••	16	329
1958	813	30	••	8	286
1959	897	38	••	20	306
Koko maa • Hela landet					
1955	18 066	1 069	5 391	498	6 185
1956	18 513	1 054	5 732	556	6 737
1957	18 360	1 016	5 972	559	7 136
1958	17 220	998	6 185	548	7 337
1959	18 690	1 189	6 903	649	8 138

259. Kansakoulut ja oppikoulut vuosina 1955—59
Folkskolorna och läroverken åren 1955—59

Vuosi År	Opettajia Lärare	Oppilaita • Elever Poikia Gossar	Oppilaita • Elever Tyttöjä Flickor	Oppilaita • Elever Summa	Menot oppilasta kohden Utgifter per elev	Koulujen luku Antal skolor	Oppilaita • Elever Poikia Gossar	Oppilaita • Elever Tyttöjä Flickor	Oppilaita • Elever Summa
Helsinki • Helsingfors	*Kansakoulut • Folkskolor*					*Oppikoulut • Läroverk*			
1955	1 305	18 680	17 204	35 884	45 797	53	10 009	11 879	21 888
1956	1 344	18 792	17 284	36 076	54 187	53	10 969	12 870	23 839
1957	1 304	18 596	17 077	35 673	63 958	57	12 297	14 261	26 558
1958	1 270	18 316	16 637	34 953	65 091	59	13 605	15 777	29 382
1959	1 262	18 201	16 342	34 543	66 725	61	14 766	17 076	31 842
Turku • Åbo									
1955	389	5 807	5 279	11 086	37 025	11	2 314	3 119	5 433
1956	410	5 983	5 513	11 496	44 409	10	2 485	3 225	5 710
1957	433	6 150	5 755	11 905	48 324	11	2 725	3 471	6 196
1958	446	6 286	5 721	12 007	57 065	11	3 003	3 738	6 741
1959	456	6 236	5 904	12 140	60 946	11	3 334	3 938	7 272
Tampere • Tammerfors									
1955	409	6 428	5 767	12 195	36 405	9	2 129	2 950	5 079
1956	418	6 579	6 066	12 645	43 039	9	2 221	3 123	5 344
1957	423	6 649	6 177	12 826	50 747	10	2 481	3 397	5 878
1958	432	6 649	6 285	12 934	55 494	11	2 932	3 839	6 771
1959	438	6 608	6 316	12 924	59 850	11	3 157	4 030	7 187
Muut kaupungit ja kauppalat Övriga städer och köpingar									
1955	3 608	53 489	49 420	102 909	..	..	..	..	..
1956	3 874	56 850	52 300	109 150	..	..	..	..	..
1957	4 137	60 477	55 524	116 001	..	..	..	..	..
1958	4 219	61 262	55 902	117 164	..	..	..	..	..
1959	4 523	62 122	56 678	118 800	..	..	..	..	..
Koko maa • Hela landet									
1955	24 052	308 376	282 664	591 040	..	355	52 707	70 525	123 232
1956	24 594	315 498	289 105	604 603	..	373	57 510	76 565	134 075
1957	25 077	324 045	298 286	622 331	..	397	63 117	82 998	146 115
1958	26 126	328 381	300 274	628 655	..	422	70 846	91 035	161 881
1959	27 111	331 236	302 005	633 241	..	432	79 851	101 580	181 431

260. Teollisuustoiminta vuonna 1958

T n ir ·:ella verksamheten år 1958

	Teollisuusryhmä Industrigrupp	Helsinki • Helsingfors				Turku • Åbo				Tampere • Tammerfors				Muut kaupungit ja kauppalat Övriga städer och köpingar				Koko maa • Hela landet				
		Työpaikkoja Arbetsställen	Omistajia ja toimihenkilöitä Ägare och funktionärer	Työntekijöitä Arbetare	Tuotannon bruttoarvo Produktionens bruttovärde milj. mk	Työpaikkoja Arbetsställen	Omistajia ja toimihenkilöitä Ägare och funktionärer	Työntekijöitä Arbetare	Tuotannon bruttoarvo Produktionens bruttovärde milj. mk	Työpaikkoja Arbetsställen	Omistajia ja toimihenkilöitä Ägare och funktionärer	Työntekijöitä Arbetare	Tuotannon bruttoarvo Produktionens bruttovärde milj. mk	Työpaikkoja Arbetsställen	Omistajia ja toimihenkilöitä Ägare och funktionärer	Työntekijöitä Arbetare	Tuotannon bruttoarvo Produktionens bruttovärde milj. mk	Työpaikkoja Arbetsställen	Omistajia ja toimihenkilöitä Ägare och funktionärer	Työntekijöitä Arbetare	Tuotannon bruttoarvo Produktionens bruttovärde milj. mk	
1	Kaivannaisteollisuus • Gruv- o.a. extraktiv ind.	—	93	—	—	1	—	5	8.1	1	4	17	67.9	7	34	447	1 715.2	81	793	4 314	10 518.9	1
2	Elintarviketeollisuus • Livsmedelsindustri	106	1 425	5 510	58 014.4	65	647	2 761	15 107.8	54	234	1 309	6 405.9	556	2 039	12 411	84 101.1	1 576	5 663	29 254	231 324.7	2
3	Juomia valm. teoll. ja tupakkateoll. • Dryckesvaru- och tobaksindustri	8	260	942	4 142.8	5	118	764	2 281.4	6	60	207	555.3	49	406	1 888	5 438.3	79	966	4 336	15 443.0	3
4	Tekstiiliteollisuus • Textilindustri	60	527	2 418	5 200.6	22	391	3 434	4 485.0	35	1 071	9 408	12 220.7	89	1 156	10 454	14 015.7	319	3 715	29 463	40 689.0	4
5	Kenkä-, vaatetus- ja ompeluteollisuus • Sko-, konfektions- och sömnadsindustri	167	968	5 321	8 830.5	66	472	3 253	4 956.9	75	651	4 877	5 973.6	176	966	9 076	12 917.5	573	3 445	25 890	37 243.3	5
6	Puuteollisuus • Träindustri	32	115	486	997.0	19	66	270	392.7	17	47	112	204.2	146	1 508	15 091	37 627.9	718	3 261	30 232	69 183.4	6
7	Huonekalu- ja rakennuspuusepänteollisuus • Möbel- och byggnadssnickeriindustri	27	72	308	481.4	16	54	298	355.8	13	41	214	246.9	133	828	4 767	6 647.7	361	1 444	8 089	10 560.0	7
8	Paperiteollisuus • Pappersindustri	23	352	621	1 736.6	9	79	445	475.4	23	391	2 181	9 018.0	92	3 176	16 984	111 327.1	196	5 236	27 952	163 896.0	8
9	Graafinen teollisuus • Grafisk industri	169	3 092	8 307	19 453.2	25	251	545	1 226.8	26	230	863	1 378.4	232	1 647	5 621	10 145.6	521	5 404	15 572	32 755.5	9
10	Nahka- ja nahkateollisuus • Skinn-, läder- och lädervaru industri	7	22	84	91.3	2	3	12	12.3	8	85	482	1 050.6	22	132	853	1 380.1	68	417	2 737	5 097.6	10
11	Kumiteollisuus • Gummiindustri	11	226	183	337.0	5	25	58	93.0	8	186	955	1 523.2	39	434	2 836	5 418.6	67	875	4 059	7 447.6	11
12	Kemian teollisuus • Kemisk industri	56	741	1 354	10 415.3	12	319	439	2 708.3	13	152	416	1 612.2	60	903	3 694	17 711.6	186	2 781	8 248	49 293.9	12
13	Kiviöljy-, asfaltti-, savi-, lasi- ja kivenjalostusteollisuus • Mineralolja-, asfalt-, ler-, glas- och stenförädlingsindustri	38	624	2 047	3 849.9	12	180	818	1 067.2	23	65	319	628.3	130	1 183	4 259	17 974.3	436	2 823	11 958	30 193.2	13
14	Metallien perusteollisuus • Metallverk	12	155	356	740.2	5	61	325	1 241.9	8	18	563	850.6	21	818	2 872	28 198.8	65	1 420	5 828	41 749.3	14
15	Metallituoteteollisuus • Metallmanufaktur	105	835	2 973	6 400.9	24	145	698	1 130.5	26	129	617	861.6	106	967	4 858	7 713.6	346	2 730	13 130	22 446.4	15
16	Koneteollisuus • Maskinindustri	80	1 388	4 012	9 365.8	16	97	531	815.6	21	849	3 015	7 451.9	125	2 834	12 626	21 154.1	341	5 592	23 396	43 076.2	16
17	Sähköteknillinen teollisuus • Elektroteknisk industri	64	1 871	5 085	14 839.1	4	44	329	366.9	3	14	40	42.0	39	746	2 790	4 329.2	135	2 944	9 300	21 453.1	17
18	Kulkuneuvoteollisuus • Transportmedelsind.	76	1 301	6 547	12 295.9	34	1 011	6 128	13 938.2	29	612	2 168	4 172.6	255	1 943	9 932	18 588.0	500	5 347	26 883	51 998.0	18
19	Muu tehdasteollisuus • Annan fabriksindustri	56	247	994	1 808.2	11	92	443	547.5	8	103	502	681.7	51	252	1 140	2 040.2	173	843	3 990	6 246.3	19
20	Sähkö-, kaasu-, vesijohto- yms. laitokset • El-, gas- och vattenverk m.m.	8	1 098	1 345	7 472.4	3	40	259	1 520.8	8	94	320	2 425.8	164	1 238	4 794	41 806.0	476	3 545	10 193	74 932.6	20
21	Summa	1 105	15 412	48 893	166 472.5	356	4 095	21 815	52 732.1	405	5 036	28 585	57 371.4	2 492	23 210	127 393	450 250.6	7 217	59 244	294 824	965 548.0	21

Muist. Erilliset pää- ja keskuskonttorit ml.

Anm. Inkl. fristående huvud- och centralkontor.

261. Autokanta vuosien 1957—59 päättyessä

Bilbeståndet vid utgången av åren 1957—59

		Helsinki • Helsingfors			Turku	Åbo		Tampere • Tammerfors			Muut kaupungit ja kauppalat Övriga städer och köpingar			Koko maa • Hela landet			
		1957	1958	1959	1957	1958	1959	1957	1958	1959	1957	1958	1959	1957	1958	1959	
1	Henkilöautoja • Personbilar	22 370	23 287	25 881	5 422	5 939	6 787	4 969	5 341	6 138	35 783	40 521	47 193	126 864	139 222	160 419	1
2	Siitä vuokra-autoja • Därav hyresbilar	1 140	1 147	1 223	208	219	244	157	162	162	1 953	2 103	2 256	10 273	10 701	11 312	2
3	Linja-autoja • Bussar	764	841	871	250	258	258	305	316	348	1 897	2 008	2 105	4 965	5 219	5 479	3
4	Kuorma-autoja ym. • Lastbilar m.m.	7 666	7 880	8 206	2 156	2 287	2 382	1 880	1 985	2 164	15 654	16 890	18 105	53 007	55 582	59 724	4
5	*Summa*	*30 800*	*32 008*	*34 958*	*7 828*	*8 484*	*9 427*	*7 154*	*7 642*	*8 650*	*53 334*	*59 419*	*67 403*	*184 836*	*200 023*	*225 622*	5
6	Asukkaita autoa kohden • Invånare per bil	14.0	13.8	12.8	15.1	14.3	13.1	16.8	16.1	14.5	17.5	16.1	14.5	23.7	22.1	19.7	6

Pohjoismaiden osasto
Nordiska avdelningen

262. Väkiluku ja sen muutokset vuosina 1958—60
Folkmängden och dess förändringar åren 1958—60

	Väkiluku Folkmängd 1/1 [1]	Väestönlisäys Folkökning	Siitä • Därav		Vuotuinen väestönlisäys Årlig folkökning %		
			Syntyneiden enemmyys Nativitetsöverskott	Muuttovoitto Inflyttningsöverskott	Kaikkiaan Samtliga	Syntyneiden enemmyys Nativitetsöverskott	Muuttovoitto Inflyttningsöverskott
Kööpenhamina • Köpenhamn							
1958	943 324	— 4 125	1 521	— 5 646	— 0.4	0.2	— 0.6
1959	939 199	— 7 532	1 259	— 8 791	— 0.8	0.1	— 0.9
1960	931 667						
Tukholma • Stockholm							
1958	798 913	4 589	3 296	1 293	0.6	0.4	0.2
1959	803 502	2 947	2 748	199	0.4	0.4	0.0
1960	806 449						
Oslo							
1958	[2] 461 033	4 104	1 870	2 234	0.9	0.4	0.5
1959	[2] 467 815	6 002	1 712	4 290	1.3	0.4	0.9
1960	[2] 473 500						
Helsinki • Helsingfors							
1958	441 905	8 843	2 984	5 859	2.0	0.7	1.3
1959	450 748	9 452	3 556	5 896	2.1	0.8	1.3
1960	460 200						
Göteborg							
1958	392 577	4 628	2 812	1 816	1.2	0.7	0.5
1959	397 205	3 609	2 632	977	0.9	0.7	0.2
1960*	400 814						

[1]) Kööpenhaminan ja Oslon väkilukutiedot tarkoittavat asuvaa väestöä, Tukholman henkikirjoitettua, Göteborgin kirkonkirjoissa olevaa väestöä sekä Helsingin rekisteriväestöä. [2]) Ulkomaalaisten aiheuttama muuttovoitto ml.

[1]) För Köpenhamn och Oslo den bofasta befolkningen, för Stockholm den mantalsskrivna, för Göteborg den kyrkskrivna befolkningen och för Helsingfors registerbefolkning. [2]) Inkl. flyttningsvinsten för utlänningar.

Muist. Kaupunkien pinta-ala (maata) oli tammik. 1 pnä 1960: Kööpenhamina 11 742 ha, johon sisältyy rannikkolinjan sisäpuolella oleva vesialue, Tukholma 18 219, Oslo 42 970*, Helsinki 16 548 ja Göteborg 13 752 ha.

Anm. Städernas landareal var den 1 januari 1960: Köpenhamn 11 742 ha (inkl. vattenområdet inom kustlinjen), Stockholm 18 219, Oslo 42 970*, Helsingfors 16 548 och Göteborg 13 752 ha.

Taulukoissa 262—290 julkaistut tiedot Kööpenhaminasta tarkoittavat, ellei muuta ole ilmoitettu, Kööpenhaminan, Frederiksbergin ja Gentoften kuntia.

De i tab. 262—290 meddelade uppgifterna för Köpenhamn avser, där annat ej säges, kommunerna Köpenhamn, Frederiksberg och Gentofte.

263. Muuttoliike vuosina 1958—59 • Flyttningsrörelsen åren 1958—59

	Kööpenhamina Köpenhamn		Tukholma Stockholm		Oslo		Helsinki Helsingfors		Göteborg	
	1958	1959	1958 [1])	1959 [1])	1958	1959	1958	1959	1958	1959
Kaupunkiin muuttaneet • Inflyttade	68 340	65 460	29 300	29 600	18 766	20 979	17 753	18 269	11 954	12 570
Kaupungista muuttaneet • Utflyttade	73 986	74 224	28 200	29 200	16 532	16 689	11 894	12 373	10 138	11 620
Muuttovoitto [2]) • Inflyttningsöverskott [2])	—5 646	—8 764	1 100	400	2 234	4 290	5 859	5 896	1 816	950

[1]) 2/11 1957—1/11 1958, vast. 2/11 1958—1/11 1959. [2]) Niissä tapauksissa, joissa kaupunkiin ja kaupungista muuttaneiden välinen ero ei ole yhtäpitävä taul. 262 merkityn muuttovoiton tai -tappion kanssa, ero aiheutuu siitä, että ylläolevan taulukon tiedot tarkoittavat väestörekistereihin merkittyjä muuttoja, jotka mm. säädetyn ilmoitusajan vuoksi eivät täysin vastaa todellisia muuttoja.

[1]) 2/11 1957—1/11 1958, resp. 2/11 1958—1/11 1959. [2]) I de fall, då skillnaden mellan siffrorna för in- och utflyttade icke överensstämmer med uppgifterna rörande flyttningsvinsten eller -förlusten i tab. 262, beror detta på, att uppgifterna i ovanstående tabell avser i befolkningsregistren antecknade flyttningar, vilka bl.a. på grund av stadgad anmälningstermin icke helt motsvarar de faktiska flyttningarna.

264. Väestö iän ja sukupuolen mukaan vuonna 1955
Befolkning efter ålder och kön år 1955

	Väkiluku [1]) Folkmängd [1])	1 000 asukkaasta oli • Av 1 000 invånare var i åldern								
		—19	20—39	40—59	60—79	80—	0—6	7—14	15—64	65—
		vuotlaita • år								
1/10 1955 Kööpenhamina • Köpenhamn										
Miehiä • Män	445 234	295	271	289	135	10	96	134	678	92
Naisia • Kvinnor	515 085	251	266	305	163	15	80	111	688	121
Summa	*960 319*	*271*	*269*	*297*	*150*	*13*	*87*	*122*	*683*	*108*
1/11 1955 Tukholma • Stockholm										
Miehiä • Män	365 701	284	304	281	123	8	104	128	683	85
Naisia • Kvinnor	419 995	239	285	300	160	16	85	107	689	119
Summa	*785 696*	*260*	*294*	*291*	*143*	*12*	*94*	*116*	*686*	*104*
31/12 1955 Oslo										
Miehiä • Män	207 904	262	291	302	133	12	94	116	701	89
Naisia • Kvinnor	243 343	218	277	322	162	21	77	95	705	123
Summa	*451 247*	*238*	*283*	*313*	*149*	*17*	*85*	*104*	*703*	*108*
9/11 1955 Helsinki • Helsingfors										
Miehiä • Män	175 997	337	303	273	83	4	116	156	679	49
Naisia • Kvinnor	226 061	258	292	306	133	11	89	114	705	92
Summa	*402 058*	*292*	*297*	*292*	*111*	*8*	*101*	*133*	*693*	*73*
31/12 1955 Göteborg										
Miehiä • Män	184 955	298	296	274	123	9	111	129	675	85
Naisia • Kvinnor	195 487	265	295	284	142	14	95	115	685	105
Summa	*380 442*	*281*	*296*	*279*	*133*	*11*	*103*	*122*	*680*	*95*

[1]) Ks. taul. 265, alav. 1. • [1]) Se tab. 265, not 1.

265. Väestö siviilisäädyn ja sukupuolen mukaan vuonna 1955
Befolkning efter civilstånd och kön år 1955

	Väkiluku [1]) Folkmängd [1])	1 000 asukkaasta oli • Av 1 000 invånare var			
		Naimattomia Ogifta	Naineita Gifta	Leskiä Änklingar o. änkor	Eronneita Frånskilda
1/10 1955 Kööpenhamina • Köpenhamn					
Miehiä • Män	445 234	416	520	31	33
Naisia • Kvinnor	515 085	396	452	97	55
Summa	*960 319*	*405*	*483*	*67*	*45*
1/11 1955 Tukholma • Stockholm					
Miehiä • Män	365 701	436	503	25	36
Naisia • Kvinnor	419 995	425	438	84	53
Summa	*785 696*	*430*	*468*	*57*	*45*
31/12 1955 Oslo					
Miehiä • Män	207 904	425	517	58	
Naisia • Kvinnor	243 343	428	446	126	
Summa	*451 247*	*427*	*479*	*94*	
9/11 1955 Helsinki • Helsingfors					
Miehiä • Män	175 997	[2]) 476	484	18	22
Naisia • Kvinnor	226 061	[2]) 472	378	110	40
Summa	*402 058*	[2]) *473*	*424*	*70*	*33*
31/12 1955 Göteborg					
Miehiä • Män	184 955	448	498	28	26
Naisia • Kvinnor	195 487	419	471	72	38
Summa	*380 442*	*433*	*484*	*51*	*32*

[1]) Kööpenhaminan, Oslon ja Helsingin väkilukutiedot tarkoittavat vakinaisesti asuvaa väestöä, Tukholman henkikirjoitettua ja Göteborgin kirkonkirjoissa olevaa väestöä. [2]) Tähän sisältyvät henkilöt, joiden siviilisääty on tuntematon, 3‰ miehistä, 4‰ naisista, 3‰ kaupungin väkiluvusta.
[1]) För Köpenhamn, Oslo och Helsingfors den bofasta befolkningen, för Stockholm den mantalsskrivna och för Göteborg den kyrkskrivna befolkningen [2]) Inkl. personer med okänt civilstånd utgörande för männen 3‰, för kvinnorna 4‰, för hela staden 3‰.

Muist. Asumuserossa olevat sisältyvät naimisissa oleviin. • *Anm.* Hemskilda är inräknade bland gifta.

266. Solmitut avioliitot, avioerot, syntyneet ja kuolleet vuosina 1951—59
Ingångna äktenskap, skilsmässor, födda och döda åren 1951—59

	Keskiväkiluku Medelfolkmängd	Keskimäärin vuotta kohden Medeltal per år							Vuosittain 1 000 asukasta kohden Årligen på 1 000 invånare						
		Vihkimisiä Ing. äktenskap	Avioeroja Skilsmässor	Asumuseroja Hemskillnader	Elävänä syntyneitä Levande födda	Siitä avioliiton ulkopuolella Därav utom äktenskap	Kuolleena syntyneitä Dödfödda	Kuolleita Döda	Vihkimisiä Ing. äktenskap	Avioeroja Skilsmässor	Asumuseroja Hemskillnader	Elävänä syntyneitä Levande födda	Kuolleita Döda	Kuolleena synt. %:na kaik. syntyneistä Dödfödda i % av samtl. födda	Eläv. synt. avioltomat %:na kaik. eläv. synt. Utom äktenskap lev. födda i % av samtl. lev. födda
Kööpenhamina Köpenhamn															
1951—55	965 200	9 690	2 935	2 517	12 823	1 379	226	9 858	10.0	3.04	2.61	13.3	10.2	1.73	10.8
1958	940 000	8 620	2 661	2 359	12 006	1 618	150	10 485	9.2	2.83	2.51	12.8	11.2	1.23	13.5
1959	934 000	8 670	2 553	2 395	11 658	1 591	149	10 449	9.3	2.73	2.56	12.5	11.2	1.26	13.6
Tukholma Stockholm															
1951—55	765 317	7 404	2 242	2 218	11 037	1 235	201	6 994	9.7	2.93	2.90	14.4	9.1	1.79	11.2
1958	801 208	6 469	1 973	2 060	10 889	1 290	186	7 585	8.1	2.46	2.57	13.6	9.5	1.68	11.8
1959*	804 976	6 490	1 955	..	10 501	1 321	..	7 753	8.1	2.43	..	13.0	9.6	..	12.6
Oslo															
1951—55	443 255	[1])4 802	754	783	5 820	210	84	3 972	10.8	1.70	1.77	13.1	9.0	1.42	3.6
1958	464 000	[1])4 291	718	738	6 470	238	79	4 600	9.2	1.55	1.59	14.0	9.9	1.22	3.7
1959*	470 500	[1])4 297	813	786	6 430	246	56	4 718	9.1	1.73	1.67	13.7	10.0	0.87	3.8
Helsinki Helsingfors															
1951—55	393 394	4 362	1 030	471	6 731	488	127	3 770	11.1	2.62	1.20	17.1	9.6	1.85	7.3
1958	446 327	4 812	1 100	526	7 161	449	119	4 177	10.8	2.46	1.18	16.0	9.4	1.63	6.3
1959	455 474	4 702	1 019	555	7 620	466	111	4 064	10.3	2.24	1.22	16.7	8.9	1.44	6.1
Göteborg															
1951—55	365 885	3 425	854	944	5 634	516	90	3 016	9.4	2.33	2.58	15.4	8.2	1.57	9.2
1958	394 891	3 217	862	967	6 139	629	62	3 327	8.1	2.18	2.45	15.5	8.4	1.00	10.2
1959*	398 996	3 222	..	1 057	5 969	594	59	3 337	8.1	..	2.65	15.0	8.4	0.98	10.0

[1]) Kaupungin ulkopuolella solmitut avioliitot ml., mikäli ainakin toinen aviopuoliso asui Oslossa.
[1]) Inkl. äktenskap, som ingåtts utanför staden, när minst en av kontrahenterna varit bosatt i Oslo.

267. Kuolleisuus ikäryhmittäin vuosina 1949—56
Dödligheten inom olika åldersgrupper åren 1949—56

Ikä, vuotta Ålder, år	Kööpenhamina Köpenhamn		Tukholma Stockholm		Oslo		Helsinki Helsingfors		Göteborg	
	1950—51	1955—56	1950—51	1955—56	1950—51	1955—56	1949—52	1955—56	1950—51	1955
	‰									
0	26.5	25.7	18.9	17.0	21.3	20.0	35.4	25.2	18.3	15.9
1—4	1.2	0.8	1.0	0.9	1.2	1.0	1.5	1.1	1.1	1.1
5—14	0.4	0.3	0.5	0.4	0.5	0.3	0.6	0.5	0.4	0.2
15—19	0.5	0.5	0.5	0.8	0.5	0.5	1.0	0.8	0.5	0.6
20—59	4.1	3.9	3.7	3.6	3.2	3.2	6.1	5.6	3.5	3.1
60—	48.0	46.4	45.8	45.0	46.6	43.4	53.3	50.6	44.8	40.6
Summa	*9.9*	*10.4*	*9.2*	*9.4*	*9.1*	*9.5*	*10.3*	*9.8*	*8.4*	*8.0*
Siitä • Därav										
Miehiä • Män	10.3	11.1	9.6	10.2	9.7	10.2	11.7	11.1	8.7	8.5
Naisia • Kvinnor	9.6	9.7	8.8	8.8	8.6	8.8	9.3	8.9	8.2	7.6
Indeksiluku • Indextal (Kööpenhamina [1]) • Köpenhamn [1]) = 100)	104	100	97	95	96	90	125	116	94	85

[1]) Laskettu edellyttäen, että väkiluku kaikissa viidessä kaupungissa jakaantuu po. ajanjaksoina samalla tavoin eri ikäryhmiin kuin Kööpenhaminan väestö 1. 1. 1956.
[1]) Beräknat under förutsättning av att folkmängden i samtliga fem städer under de redovisade perioderna fördelar sig på samma sätt på olika åldersgrupper som befolkningen i Köpenhamn 1. 1. 1956.

Muist. Luvut ilmaisevat ajanjakson kuolleiden keskiluvun ja sen väestölaskennan, joka toimitettiin lähinnä ko. ajanjakson puoliväliä, antaman väkiluvun välisen suhteen.

Anm. Siffrorna avser förhållandet mellan det genomsnittliga antalet döda under perioden och folkmängdssiffran vid den folkräkning, som skedde närmast periodens mitt.

268. Avioliitot, synnytykset ja kuolleet eri jakoperusteiden mukaan vuonna 1955
Äktenskap, förlossningar och döda efter olika fördelningsgrunder år 1955

Ikä, vuotta / Ålder, år	Kööpenhamina / Köpenhamn		Tukholma / Stockholm		Oslo		Helsinki / Helsingfors		Göteborg	
	Miehiä / Män	Naisia / Kvinnor	Miehiä / Män	Naisia / Kvinnor	Miehiä / Män	Naisia / Kvinnor	Miehiä / Män	Naisia / Kvinnor	Miehiä / Män	Naisia / Kvinnor
	Avioliittoja 1 000 naimatonta [2]) *kohden • Äktenskap på 1 000 ogifta* [2])									
15—19	6	52	5	30	7	29	18	46	6	31
20—24	149	210	111	173	95	155	170	175	115	198
25—29	232	177	194	213	199	218	218	155	217	224
30—34	166	94	171	156	185	140	178	89	142	120
35—39	117	55	144	95	140	70	166	55	86	66
40—44	80	31	118	60	94	33	122	34	66	37
45—49	60	21	89	37	55	23	88	24	39	21
50—	21	3	41	8	21	4	47	4	12	3
20-49-vuotiaita • Summa 20—49 år	150	110	143	136	148	125	172	96	126	124
Indeksiluku [1]), 20—49 v. • Indextal [1]) för 20—49 år	150	110	••	••	126	108	[4]) 168	[4]) 97	124	118
	Kuolleita 1 000 henkilöä kohden • Döda på 1 000 personer									
—4	6.8	5.2	4.9	3.3	5.2	4.5	6.8	4.4	4.8	3.6
5—9	0.2	0.3	0.7	0.5	0.6	0.2	0.7	0.6	0.2	0.3
10—14	0.3	0.2	0.6	0.8	0.2	0.3	0.3	0.4	0.3	0.1
15—19	0.6	0.3	1.0	0.6	0.9	0.4	1.1	0.4	1.0	0.1
20—29	1.0	0.8	1.1	0.7	1.0	0.3	1.9	1.0	1.1	0.7
30—39	1.9	1.7	1.7	1.1	1.5	0.9	3.3	1.7	1.6	1.2
40—49	4.2	2.9	4.4	3.2	4.1	2.3	9.4	3.5	3.7	2.5
50—59	11.9	6.7	12.1	5.9	10.9	5.1	22.4	8.5	9.1	6.3
60—69	30.4	18.0	30.6	15.3	24.6	15.4	49.0	20.7	26.6	17.5
70—79	72.2	50.8	70.8	47.0	65.3	42.7	86.8	57.4	62.6	46.0
80—	201.8	166.8	157.8	148.2	153.0	140.7	175.6	152.2	143.6	138.6
Kaikki kuolleet 1 000 henkilöä kohden • Samtliga döda på 1 000 personer	*11.1*	*9.6*	*9.8*	*8.5*	*9.7*	*8.7*	*10.8*	*8.5*	*8.5*	*7.6*
Indeksiluku [1]) • Indextal [1])	11.1	9.6	11.0	9.1	9.8	8.4	[4]) 16.1	[4]) 11.0	9.5	9.0
	Synnytyksiä [3]) *1 000 naimisissa olevaa, vast. naimatonta naista kohden • Förlossningar* [3]) *på 1 000 gifta, resp. ogifta kvinnor*									
	Avioliitossa / I äktenskap	Avioliiton ulkopuolella / Utom äktenskap	Avioliitossa / I äktenskap	Avioliiton ulkopuolella / Utom äktenskap	Avioliitossa / I äktenskap	Avioliiton ulkopuolella / Utom äktenskap	Avioliitossa / I äktenskap	Avioliiton ulkopuolella / Utom äktenskap	Avioliitossa / I äktenskap	Avioliiton ulkopuolella / Utom äktenskap
15—19	483	15	450	17	449	3	791	6	628	15
20—24	255	24	256	32	247	7	398	19	278	28
25—29	155	24	166	29	188	5	244	22	175	29
30—34	81	19	98	24	120	5	112	14	100	26
35—39	32	10	44	16	58	4	54	10	48	14
40—44	7	3	12	5	8	1	17	4	13	5
45—	0	0	1	0		0	0	—	0	0
15—44-vuotiaita • Summa 15—44 år	89	16	94	22	81	5	133	13	101	20
Indeksiluku [1]) 15—44 v. • Indextal [1]) för 15—44 år	89	16	••	••	108	4	[4]) 139	12	106	19

[1]) Laskettu luku edellyttäen, että ikäryhmitys on samanlainen kaikissa kaupungeissa kuin Kööpenhaminassa v. 1955. [2]) Lesket ja eronneet ml. [3]) Kuolleena syntyneet ml. paitsi Oslossa ja Göteborgissa; useampi lapsiset synnytykset on laskettu yhdeksi synnytykseksi, Osloa lukuun ottamatta. [4]) Tarkistetut tiedot.

[1]) Beräknat antal, under förutsättning av samma fördelning som i Köpenhamn år 1955. [2]) Inkl. änkor, änklingar och frånskilda. [3]) I Oslo och Göteborg exkl. dödfödda; flerbörder är, utom i Oslo, räknade som en förlossning. [4]) Kontrollerade uppgifter.

269. Kuolleet kuolemansyyn mukaan vuosina 1958—59
Döda efter dödsorsak åren 1958—59

	Kööpenhamina Köpenhamn		Tukholma Stockholm		Oslo		Helsinki Helsingfors		Göteborg	
	1958	1959	1958	1959	1958	1959	1958	1959	1958	1959
	100 000 asukasta kohden • På 100 000 invånare									
Tuberkuloosi • Tuberkulos *Tuberculosis (1—2)*	9	7	12	13	10	6	37	28	5	6
Muut tartunta- ja loistaudit • Andra infektions- och parasitära sjukdomar *Morbi infectiosi et parasitarii alii (3—17)*	4	5	3	3	7	8	11	8	1	1
Pahanlaatuiset kasvaimet • Maligna tumörer *Neoplasma malignum (18)*	279	300	211	213	199	213	182	182	155	162
Sokeritauti • Sockersjuka *Diabetes mellitus (20)*	7	7	11	13	7	8	10	10	4	7
Keskushermoston verisuoniston sairaudet • Centrala nervsystemets kärlsjukdomar *Morbi e laesionibus vasorum intracranialium (22)*	116	112	99	105	158	167	121	90	114	105
Sydäntaudit • Hjärtsjukdomar *Morbi cordis (24—28)*	363	337	310	308	303	296	274	285	322	334
Influenssa • Influensa *Influenza (30)*	2	6	3	0	1	0	3	1	4	1
Keuhkokuume ja keuhkoputken tulehdus • Lunginflammation och bronkit *Pneumonia et bronchitis (31—32)*	28	41	45	36	62	68	26	26	64	50
Munuais- ja sukuelinten taudit • Nefrit, nefros och prostatahyperplasi *Nephritis, nephrosis et hyperplasia prostatae (38—39)*	16	18	13	16	15	10	18	12	10	10
Synnytykset sekä raskauden, synnytyksen ja lapsivuodeajan lisätaudit • Förlossningar samt havandeskapets, förlossningens och barnsängstidens sjukdomar *Partus, morbi gravidarum, parturientium, puerperarum (40)*	—	0	0	0	—	0	1	1	—	0
Synnynnäiset epämuodostumat • Medfödda missbildningar *Maleformationes congenitae (41)*	9	9	7	7	7	8	12	10	8	7
Vastasyntyneiden ja varhaislapsuuden taudit • Sjukdomar hos nyfödda och spädbarn *Morbi neonatorum et anni primi (42—44)*	19	21	12	14	17	16	19	23	16	16
Oireita, vanhuus, epätarkasti määriteltyjä tiloja • Symptom, senilitet, ofullständigt preciserade fall *Symptomata, senilitas, casus male definiti (45)*	7	10	7	6	37	44	7	7	8	11
Tapaturmat, murhat ja tapot • Olycksfall, mord och dråp *Casus mortiferi, homicidium (N 47—N 50)*	85	82	67	65	55	54	88	90	48	45
Siitä itsemurhia • Därav självmord *Suicidium (N 47—N 50)*	39	34	28	25	10	11	34	33	17	17
Muut kuolemansyyt • Andra dödsorsaker *Aliae causae mortis (19, 21, 23, 29, 33—37, 46)*	171	164	147	149	111	100	127	119	86	85
Summa	1 115	1 119	947	948	989	998	936	892	845	840

Muist. Sulkuihin on merkitty kansainvälisen lyhyen kuolemansyynimistön (B) numerot.
Anm. Inom parentes angives resp. nummer i den internationella förkortade dödsorsaksnomenklaturen (B).

270. Asuinhuoneistojen jakaantuminen huone- ja asukasluvun mukaan vuonna 1955
Bostadslägenheternas fördelning efter rumsantal och antal boende år 1955

	Keittiö tai huone [1] Enkelkök o. enkelrum [1]	2 tai us. huon. [1] 2 och fl. rum [1]	Asuinhuoneistoja keittiöineen • Bostadslägenheter med kök: 1 huone[2] 1 rum[2]	2 huon.[2] 2 rum[2]	3 huon. 3 rum	4 huon. 4 rum	5 huon. 5 rum	6 tai us. huon. 6 och fl. rum	Summa
Kööpenhamina • Köpenhamn									
Asukkaita asuinhuoneistoa kohden									
Boende per lägenhet									
1 henkilö • 1 person	8 670	5 310	12 890	28 300	10 270	5 160	1 580	730	72 910
2 henkilöä • 2 personer	990	5 730	3 540	42 850	26 220	16 890	5 700	3 300	105 220
3 „ 3 „	240	3 620	1 080	30 170	19 910	13 780	4 810	3 290	76 900
4 „ 4 „	160	2 270	250	20 950	14 950	10 470	4 520	3 300	56 870
5 „ 5 „	20	990	70	5 620	5 640	4 730	2 090	2 600	21 760
6 tai us. henkilöitä • 6 och flere personer	20	430	—	1 820	2 600	2 510	1 170	2 260	10 810
Summa	10 100	18 350	17 830	129 710	79 590	53 540	19 870	15 480	[3] 344 470
Tukholma • Stockholm									
Asukkaita asuinhuoneistoa kohden									
Boende per lägenhet									
1 henkilö • 1 person	35 024	2 837	23 375	9 713	2 536	879	368	238	74 970
2 henkilöä • 2 personer	7 556	3 630	31 405	30 586	10 190	3 411	1 539	1 068	89 385
3 „ 3 „	1 527	1 549	14 872	25 905	12 202	3 755	1 644	1 126	62 580
4 „ 4 „	293	683	5 120	18 240	12 248	4 645	1 971	1 273	44 473
5 „ 5 „	43	171	755	5 338	5 325	2 699	1 369	1 194	16 894
6 tai us. henkilöitä • 6 och flere personer	5	65	131	1 391	2 492	1 421	755	1 162	7 422
Summa	44 448	8 935	75 658	91 173	44 993	16 810	7 646	6 061	[4] 295 724
Oslo									
Asukkaita asuinhuoneistoa kohden									
Boende per lägenhet									
1 henkilö • 1 person	8 073		9 022	5 359	1 425	368	125		24 372
2 henkilöä • 2 personer	2 901		9 429	19 731	9 636	2 672	913		45 282
3 „ 3 „	1 352		5 636	13 056	11 360	4 288	1 919		37 611
4 „ 4 „	551		2 438	8 038	9 973	4 752	2 780		28 532
5 „ 5 „	145		379	2 095	3 937	2 448	2 241		11 245
6 tai us. henkilöitä • 6 och flere personer	105		190	439	1 162	1 473	2 397		5 766
Summa	13 127		27 094	48 718	37 493	16 001	10 375		[5] 152 808
Helsinki • Helsingfors									
Asukkaita asuinhuoneistoa kohden									
Boende per lägenhet									
1 henkilö • 1 person	10 363	1 343	2 450	981	244	44	2	1	15 428
2 henkilöä • 2 personer	11 763	4 844	7 922	4 344	1 443	458	91	29	30 894
3 „ 3 „	6 990	4 593	6 938	5 508	2 680	1 118	315	116	28 258
4 „ 4 „	3 294	3 480	4 855	4 326	3 000	1 693	643	254	21 545
5 „ 5 „	1 172	1 711	2 339	2 441	2 315	1 516	793	308	12 595
6 tai us. henkilöitä • 6 och flere personer	415	1 168	1 323	2 214	1 637	1 461	1 114	861	10 193
Summa	33 997	17 139	25 827	19 814	11 319	6 290	2 958	1 569	[6] 118 913
Göteborg									
Asukkaita asuinhuoneistoa kohden									
Boende per lägenhet									
1 henkilö • 1 person	8 162	635	12 939	4 160	1 309	437	177	88	27 907
2 henkilöä • 2 personer	1 720	795	15 939	13 386	4 662	1 711	594	380	39 187
3 „ 3 „	559	528	11 501	12 305	4 840	1 833	642	390	32 598
4 „ 4 „	133	289	5 277	10 090	4 723	2 036	769	455	23 772
5 „ 5 „	31	103	1 021	3 591	2 072	1 042	592	413	8 865
6 tai us. henkilöitä • 6 och flere personer	10	47	225	1 208	1 194	565	409	514	4 172
Summa	10 615	2 397	46 902	44 740	18 800	7 624	3 183	2 240	[7] 136 501

[1]) Myös keittokomerolla varustetut ml. [2]) Kööpenhaminan lukuihin sisältyvät myös huoneet ilman keittiötä. [3]) Sitäpaitsi 1 660 huoneistoa, joissa ei ollut asukkaita laskennan aikana. [4]) Samoin 1 046 huoneistoa. [5]) Samoin 2 476 huoneistoa, joissa ei ollut asukkaita tai niiden lukumäärää ei tiedetä. [6]) Samoin 464 huoneistoa, joissa ei ollut asukkaita. [7]) Samoin 1 241 huoneistoa, joissa ei ollut asukkaita, tai huoneistonhaltijan henkikirjoituspaikka oli muu kuin Göteborg.

[1]) Med el. utan kokvrå. [2]) För Köpenhamn ingår här även rum utan kök. [3]) Dessutom 1 660 lägenheter utan boende på räkningsdagen. [4]) Dito 1 046 lägenheter. [5]) Dito 2 476 lägenheter utan boende eller med okänt antal boende. [6]) Dito 464 lägenheter utan boende. [7]) Dito 1 241 lägenheter, vilka antingen var outhyrda, obegagnade eller innehades av person, som var mantalsskriven utom Göteborg.

Muist. Palvelijanhuone on laskettu huoneeksi. • *Anm.* Jungfrukammare är redovisad som rum.

271. Asumistiheys vuosina 1950—55 • Boendetäthet åren 1950—55

	Kööpenhamina Köpenhamn		Tukholma Stockholm		Oslo		Helsinki Helsingfors		Göteborg	
	1950	1955	1950	1955	1950	1955	1950	1955	1950	1955
Asukkaita 100 huonetta [1]) *kohden* *Antal boende per 100 rum* [1])										
Keittiö, huone • Enkelkök, enkelrum	114	104	125	119	157	160	246	226	121	120
1 huone keittokomeroineen • 1 rum med kokvrå	142	109	143	130	168			223	141	137
1 huone ja keittiö • 1 rum och kök	74	74	114	103	120	106	166	153	125	113
2 huonetta ja „ 2 „ „ „	87	83	98	94	99	88	129	118	103	100
3 „ „ „ 3 „ „ „	74	71	86	84	86	81	111	101	86	83
4 „ „ „ 4 „ „ „	62	60	73	72	79	73	102	91	71	69
5 „ „ „ 5 „ „ „	56	51	63	61	72	68	96	86	64	63
Kaikki huoneistot • Samtliga lägenheter	••	••	**95**	**81**	**93**	**82**	**150**	**132**	**100**	**94**
Asukkaita 100 asuinhuonetta kohden *Antal boende per 100 boningsrum*										
Keittiö, huone • Enkelkök, enkelrum	114	104	125	119	157	160	246	226	121	120
1 huone keittokomeroineen • 1 rum med kokvrå	142	109	143	130	168			223	141	137
1 huone ja keittiö • 1 rum och kök	148	148	229	206	238	212	332	305	250	226
2 huonetta ja „ 2 „ „ „	131	125	147	141	146	132	193	177	154	149
3 „ „ „ 3 „ „ „	98	95	115	112	114	107	148	135	115	111
4 „ „ „ 4 „ „ „	78	75	91	90	98	91	127	114	89	86
5 „ „ „ 5 „ „ „	68	61	76	73	85	81	115	103	76	76
Kaikki huoneistot • Samtliga lägenheter	••	••	**133**	**125**	**128**	**112**	**198**	**172**	**147**	**137**

[1]) Keittiöt ml. • [1]) Inkl. kök.

272. Asuntotuotanto vuosina 1957—59 • Bostadsproduktionen åren 1957—59

	Kaikkiaan asuinhuoneistoja Samtliga bostadslägenheter	Siitä huoneistoja, joissa oli • Därav lägenheter med						
		1 huone [1]) tai keittiö 1 rum [1]) eller kök	2 ja useamp. huon. [1]) 2 o. fl. rum [1])	1 huone 1 rum ja keittiö • och kök	2 huonetta 2 rum	3 huonetta 3 rum	4 huonetta 4 rum	5— huon. 5— rum
		%						
Kööpenhamina • Köpenhamn								
1957	3 891	—	—	36.7	20.4	24.3	12.6	6.0
1958	2 267	5.6	—	16.8	17.0	33.5	19.9	7.2
1959	2 543	15.8	—	17.1	27.0	25.9	9.3	4.9
Tukholma • Stockholm								
1957	6 256	15.1	0.9	7.7	23.6	32.4	11.4	8.9
1958	7 114	8.5	2.0	4.0	13.0	45.5	12.7	14.3
1959	5 538	9.6	3.6	4.6	14.6	36.6	17.7	13.3
Oslo								
1957	4 299	12.4	—	9.8	15.6	49.2	11.0	2.0
1958	4 114	9.0	—	7.7	14.3	50.0	16.1	2.9
1959	3 943	6.9	—	17.7	19.0	33.4	19.6	3.4
Helsinki • Helsingfors								
1957	5 348	21.4	22.1	3.6	21.3	17.9	8.1	5.6
1958	6 063	22.0	14.9	4.2	24.3	19.9	10.5	4.2
1959	5 553	26.0	16.9	3.6	28.9	14.1	7.3	3.2
Göteborg								
1957	3 999	15.9	2.9	6.3	24.9	28.7	13.6	7.7
1958	4 188	12.8	1.4	2.6	19.3	39.7	20.1	4.1
1959	4 015	6.8	1.1	4.0	23.0	33.3	25.4	6.4

[1]) + keittokomero tai ilman. • [1]) Med eller utan kokvrå.

Muist. Vast. huoneistojen pinta-alat, mukavuudet ym. ovat huomattavasti erilaisia eri kaupungeissa.
Anm. Betydande olikheter föreligger de skilda städerna emellan beträffande lägenheternas areal, utrustning m.m

273. Asuinhuoneistojen suuruus ja ikä vuonna 1955
Bostadslägenheternas storlek och ålder år 1955

	Kööpenhamina Köpenhamn	Tukholma Stockholm	Oslo	Helsinki Helsingfors	Göteborg
Kaikki asuinhuoneistot • Hela antalet bostadslägenheter	**346 130**	**295 724**	**155 284**	**119 377**	**137 742**
Keittiö, 1 tai useampia huoneita keittokomeroineen tai ilman Kök, 1 eller flere rum med eller utan kokvrå	28 750	53 383	13 127	51 352	13 432
1 huone ja keittiö • 1 rum och kök	17 920	75 658	25 699	25 876	47 332
2 huonetta ja „ 2 „ „ „	130 310	91 173	50 700	19 883	44 941
3 „ „ „ 3 „ „ „	79 830	44 993	38 671	11 363	18 910
4 „ „ „ 4 „ „ „	53 750	16 810	16 301	6 314	7 665
5 tai useampia huoneita ja keittiö • 5 o. fl. rum och kök	35 570	13 707	10 786	4 589	5 462
%	**100.0**	**100.0**	**100.0**	**100.0**	**100.0**
Keittiö, 1 tai useampia huoneita keittokomeroineen tai ilman Kök, 1 eller flere rum med eller utan kokvrå	8.3	18.1	8.5	43.0	9.8
1 huone ja keittiö • 1 rum och kök	5.2	25.6	16.5	21.7	34.4
2 huonetta ja „ 2 „ „ „	37.6	30.8	32.7	16.7	32.6
3 „ „ „ 3 „ „ „	23.1	15.2	24.9	9.5	13.7
4 „ „ „ 4 „ „ „	15.5	5.7	10.5	5.3	5.6
5 tai useampia huoneita ja keittiö • 5 o. fl. rum och kök	10.3	4.6	6.9	3.8	3.9
Asuinhuoneistojen valmistumisaika Bostadslägenheternas ålder			**1950**		
Kaikkiaan • Totalsumma	**339 675**	**266 938**	**131 808**	**105 492**	**119 384**
—1900	98 610	47 380	46 569	9 176	29 504
1901—1920	[1] 65 680	46 812	21 494	25 290	19 727
1921—1930	[2] 62 110	45 868	14 142	27 701	15 286
1931—1940	85 710	66 783	32 428	26 587	31 525
1941—1950	27 020	60 095	14 257	[3] 13 394	23 342

[1]) Tarkoittaa vuosia 1901—15. [2]) Samoin v. 1916—30. [3]) Samoin v. 1940—50.
[1]) Avser perioden 1901—15. [2]) Avser perioden 1916—30. [3]) Avser perioden 1940—50.

Muist. Kesäasuntoja, viljelmiä ja tilapäisluontoisia asuntoja lukuun ottamatta. — Kööpenhaminassa on 545 huoneistoa, joiden rakentamisvuosi on tuntematon, Helsingissä samoin 3 344 ja Oslossa 2 918 huoneistoa.

Anm. Sommarbostäder, jordbrukslägenheter och provisoriska bostäder är ej medräknade. — Byggnadsåret okänt för 545 lägenheter i Köpenhamn, för 3 344 i Helsingfors och för 2 918 i Oslo.

274. Asuinhuoneistojen taso vuosina 1950—55
Bostadslägenheternas standard åren 1950—55

	Kööpenhamina Köpenhamn 1955		Tukholma Stockholm 1955		Oslo 1955		Helsinki Helsingfors 1950		Göteborg 1955	
	Luku Antal	%	Luku Antal	%	Luku Antal	%	Luku Antal	%	Luku Antal	%
Huoneistoja ilman keskuslämpöä • Lägenheter utan centralvärme	**188 950**	**54.6**	**38 925**	**13.2**	**[1])112 900**	**73.9**	**38 949**	**36.9**	**31 714**	**23.0**
Keittiö, 1 tai useampia huoneita keittokomeroineen tai ilman • Kök, 1 eller flere rum med eller utan kokvrå	19 110	66.5	5 111	9.6	5 231	40.0	15 594	31.8	2 503	18.6
1 huone ja keittiö • 1 rum och kök	6 610	36.9	15 581	20.6	21 648	79.9	14 337	55.0	20 369	43.0
2 huonetta ja keittiö • 2 rum och kök	72 770	55.8	11 919	13.1	36 052	74.0	5 474	38.4	6 490	14.4
3 „ „ „ 3 „ „ „	46 220	57.9	3 903	8.7	30 631	81.7	2 057	25.8	1 767	9.3
4 „ „ „ 4 „ „ „	31 930	59.4	1 427	8.5	13 185	82.4	815	18.5	405	5.3
5 tai useamp. huon. ja keittiö • 5 o. fl. rum och kök	12 310	34.6	984	7.2	6 153	59.1	672	17.6	180	3.3
Huoneistoja keskuslämpöineen ilman kylpyhuonetta • Lägenheter med centralvärme utan badrum	**29 310**	**8.5**	**[2])256 799**	**[2])86.8**	**—**	**—**	**23 153**	**22.0**	**36 764**	**26.7**
Keittiö, 1 tai useampia huoneita keittokomeroineen tai ilman • Kök, 1 rum eller flere med eller utan kokvrå	6 160	21.4	48 272	90.4	—	—	15 030	30.7	7 156	53.3
1 huone ja keittiö • 1 rum och kök	5 880	32.8	60 077	79.4	—	—	5 390	20.7	17 998	38.0
2 huonetta ja keittiö • 2 rum och kök	11 320	8.7	79 254	86.9	—	—	1 620	11.4	8 170	18.2
3 „ „ „ 3 „ „ „	3 290	4.1	41 090	91.3	—	—	700	8.8	2 322	12.3
4 „ „ „ 4 „ „ „	1 880	3.5	15 383	91.5	—	—	241	5.5	863	11.3
5 tai useamp. huon. ja keittiö • 5 o. fl. rum och kök	780	2.2	12 723	92.8	—	—	172	4.5	255	4.7
Keskuslämpöhuoneistoja kylpyhuoneineen • Lägenheter med centralvärme och badrum	**127 870**	**36.9**	**[3]) ..**	**[3]) ..**	**39 908**	**26.1**	**43 390**	**41.1**	**69 264**	**50.3**
Keittiö, 1 tai useampia huoneita keittokomeroineen tai ilman • Kök, 1 eller flere rum med eller utan kokvrå	3 480	12.1	..	..	7 876	60.0	18 364	37.5	3 773	28.1
1 huone ja keittiö • 1 rum och kök	5 430	30.3	..	..	5 446	20.1	6 330	24.3	8 965	19.0
2 huonetta ja keittiö • 2 rum och kök	46 220	35.5	..	..	12 666	26.0	7 151	50.2	30 281	67.4
3 „ „ „ 3 „ „ „	30 320	38.0	..	..	6 861	18.3	5 218	65.4	14 821	78.4
4 „ „ „ 4 „ „ „	19 940	37.1	..	..	2 816	17.6	3 352	76.0	6 397	83.4
5 tai useamp. huon. ja keittiö • 5 o. fl. rum och kök	22 480	63.2	..	..	4 243	40.9	2 975	77.9	5 027	92.0

[1]) Tähän sisältyy 24 074 huoneistoa, joissa on sähkölämmitys. [2]) Sisältyy huoneistot kylpyhuoneineen. [3]) Ks. alav. 2.
[1]) Inkl. 24 074 lägenheter med elektrisk uppvärmning. [2]) Inkl. lägenheter med badrum. [3]) Se not 2.

Muist. Taulukossa suoritetussa asuinhuoneistojen ryhmittämisessä on tiettyjä eroavuuksia eri kaupunkien kesken.
Anm. Bostadslägenheternas fördelning döljer vissa olikheter emellan de olika städerna.

275. Kaupunkien vakautettu velka vuosina 1957—60
Städernas fasta låneskuld åren 1957—60

	Kööpenhamina Köpenhamn			Tukholma Stockholm		Oslo		Helsinki Helsingfors		Göteborg	
	1958 31/3	1959 1/3	1960 1/3	1957 31/12	1958 31/12	1958 30/6	1959 30/6	1958 31/12	1959 31/12	1958 31/12	1959 31/12
	milj. kr			milj. kr		milj. kr		milj. mk		milj. kr	
Obligatiolainoja • Obligationslån	767.0	685.6	600.6	1 167.82	1 173.22	439.7	408.6	2 380.74	2 417.05	171.0	182.8
Muita lainoja • Andra lån	569.3	543.2	563.5	626.62	620.18	29.8	27.9	3 732.44	4 060.02	276.3	266.1

276. Henkilökohtaiset välittömät verot vuoden 1959 tulojen perusteella
Personliga direkta skatter för år 1959

Tulonmäärä (kr) ja eri verot	Inkomstbelopp (kr) och olika slag av skatter	Veromäärä, kr. • Skattebelopp, kr.									
		Kööpenhamina [1]) Köpenhamn [1])		Tukholma [2]) Stockholm [2])		Oslo [3])		Helsinki [4]) Helsingfors [4])		Göteborg [5])	
		Yksinäiset Ensamstående	Aviopuolisot ja 2 lasta Makar med 2 barn	Yksinäiset Ensamstående	Aviopuolisot ja 2 lasta Makar med 2 barn	Yksinäiset Ensamstående	Aviopuolisot ja 2 lasta Makar med 2 barn	Yksinäiset Ensamstående	Aviopuolisot ja 2 lasta Makar med 2 barn	Yksinäiset Ensamstående	Aviopuolisot ja 2 lasta Makar med 2 barn
10 000											
Valtion tulovero	Statlig inkomstskatt ..	703	427	890	517	600	0	669	73	868	495
Kunnallinen tulovero	Kommunal inkomstsk.	679	409	983	704	1 435	643	1 164	960	1 125	795
Kansaneläkemaksu	Folkpensionsavgift....	79	72	340	348	273	273	145	120	334	335
Sairausvakuutusmaksu	Sjukförsäkringsavgift	—	—	174	256	—	—	—	—	172	250
	Summa	1 461	908	2 387	1 825	2 308	916	1 978	1 153	2 449	1 875
Vähenn. lapsilisät	Avg. barnbidrag	—	420	—	800	—	360	—	464	—	800
Välittömät verot	Direkta skatter	1 461	488	2 387	1 025	2 308	556	1 978	689	2 499	1 075
15 000											
Valtion tulovero	Statlig inkomstskatt ..	1 692	1 297	1 944	1 016	1 100	0	1 434	563	1 888	999
Kunnallinen tulovero	Kommunal inkomstsk.	1 121	865	1 647	1 341	2 260	1 468	1 756	1 552	1 875	1 530
Kansaneläkemaksu	Folkpensionsavgift ..	114	109	512	512	273	273	219	194	502	502
Sairausvakuutusmaksu	Sjukförsäkringsavgift	—	—	220	312	—	—	—	—	218	308
	Summa	2 927	2 271	4 323	3 181	3 633	1 741	3 409	2 309	4 483	3 339
Vähenn. lapsilisät	Avg. barnbidrag	—	360	—	800	—	360	—	464	—	800
Välittömät verot	Direkta skatter	2 927	1 911	4 323	2 381	3 633	1 381	3 409	1 845	4 483	2 539
20 000											
Valtion tulovero	Statlig inkomstskatt ..	2 845	2 328	3 272	1 910	1 700	600	2 355	1 209	3 208	1 856
Kunnallinen tulovero	Kommunal inkomstsk.	1 545	1 303	2 311	1 979	3 085	2 293	2 347	2 143	2 625	2 265
Kansaneläkemaksu	Folkpensionsavgift....	148	144	600	600	273	273	293	267	600	600
Sairausvakuutusmaksu	Sjukförsäkringsavgift	—	—	220	312	—	—	—	—	218	308
	Summa	4 538	3 775	6 403	4 801	5 058	3 166	4 995	3 619	6 651	5 029
Vähenn. lapsilisät	Avg. barnbidrag	—	160	—	800	—	360	—	464	—	800
Välittömät verot	Direkta skatter	4 538	3 615	6 403	4 001	5 058	2 806	4 995	3 155	6 651	4 229

[1]) Tulonmäärä tarkoittaa sekä palkkatuloa, josta on vähennetty ns. »Palkansaajan vähennys» että muuta ansiotyön ylijäämää. Henkilökohtaisten verojen vähennykset on laskettu edellyttäen, että verovelvollisella oli sama tulo edellisenä vuonna. Vakuutusmaksujen vähennys on 600 kruunua. Lapsivähennys on 500 kr. ensimmäiseltä ja 700 kr. jokaiselta muulta alle 16-vuotiaalta lapselta.

[2]) Verovelvollisten ei edellytetä maksavan määräajoin muita eläke- ym. maksuja kuin taulukossa mainittuja, mutta sitä vastoin aviopuolisoiden edellytetään nauttivan 10 000 kruunun tuloluokassa 400 kruunun, 15 000 kruunun tuloluokassa 500 kruunun ja muissa tuloluokissa 600 kruunun vähennystä suoritetuista sairauskassa- ja henkivakuutusmaksuista ym. Kunnallisvero on laskettu Tukholmassa 13.28 kruunuksi verokruunulta.

[3]) Verovelvollisten ei edellytetä maksavan määräaikaisia eläke- ym. maksuja. Tulonmäärä on yhtä kuin bruttotulo miinus 8%:n vähimmäispoisto (500—1 500 kr.).

[4]) Taulukko tarkoittaa saadun palkkatulon veroa. Vero on laskettu edellyttäen seuraavia vähennyksiä: 10—15 % palkkatulosta, kailiinpaikanvähennys, kansaneläkelaitokselle v:lta 1958 suoritettu maksu sekä suurin mahdollinen henkivakuutusmaksujen vähennys. Kunnallisveroäyri on 12.0 mk. Kirkollisveroa ei kannettu v:lta 1959 ennakkoperintään siirtymisen vuoksi.

[5]) Eläke- ym. määräaikaismaksuja ei ole otettu huomioon. Sensijaan on laskettu vähennykset sairauskassa-, henkivakuutus- yms. maksuista. Kunnallisvero on laskettu 15.00 kruunuksi verokruunulta.

[1]) Inkomstbeloppet består av utbetalad lön (efter lönmottagareavdrag) eller av överskott av annat förvärvsarbete. Avdraget för personliga skatter är beräknat under förutsättning att den skattskyldige hade samma inkomst föregående år. 600 kr försäkringspremier har avdragits. Barnavdraget utgör 500 kr för det första barnet och 700 kr för varje ytterligare barn under 16 år.

[2]) De skattskyldiga förutsättes icke utbetala periodiskt understöd eller andra pensionsavgifter än de i tabellen angivna men erlägga obligatorisk sjukförsäkringsavgift och åtnjuta avdrag för erlagda sjukkasseavgifter och livförsäkringspremier m.m. med 400 kr för makar med 10 000 kr nettoinkomst och med 500 kr för makar med 15 000 kr nettoinkomst samt med 600 kr i övrigt. Kommunalskatt har beräknats i Stockholm efter 13.28 kr per skattekrona.

[3]) De skattskyldiga förutsättes icke utbetala periodiskt understöd eller pensionsavgifter. Inkomstbeloppet är lika med bruttoinkomsten med ett minimiavdrag för 8 % (500—1 500 kr).

[4]) Tabellen avser skatt för erhållen löneinkomst. Skatten har beräknats under förutsättning av följande avdrag: 10—15 % av löneinkomsten, dyrortsavdrag, avgift till folkpensionsanstalten för år 1958 samt maximiavdrag för livförsäkringspremier. Kommunalskattöret är 12.0 mk. Kyrklig inkomstskatt har ej uppburits för år 1959.

[5]) Periodiskt understöd eller pensionsavgifter utbetalas ej, däremot åtnjutes avdrag för utlagda sjukkasseavgifter och livförsäkringspremier m.m. Kommunalskatten har beräknats efter 15.00 kr per skattekrona.

Muist. Taulukko on tehty edellyttämällä, että vaimolla ei ole omaa tuloa. Kirkollinen tulovero on sisällytetty kunnalliseen tuloveroon. Tulonmäärä on Helsinkiä lukuun ottamatta nettotuloa ja tarkoittaa ao. maiden kruunuja. Helsingin tulonmäärät on muunnettu Ruotsin kruunuiksi kurssiin 62 mk = 1 kr.

Anm. Genomgående förutsättes att hustrun saknar egen inkomst. Kyrklig inkomstskatt har inräknats i kommunal inkomstskatt. Inkomstbeloppet avser med undantag för Helsingfors nettoinkomst och är uttryckt i resp. lands kronor. Inkomstbeloppen för Helsingfors har omräknats till svenska kronor enligt kurs 62 mk = 1 kr.

277. Kuluttajien osuustoiminnalliset liikkeet vuoden 1958 päättyessä
De kooperativa konsumentföretagen vid utgången av år 1958

	Kööpenhamina Köpenhamn	Tukholma Stockholm	Oslo	Helsinki [3] Helsingfors [3]	Göteborg
Osuuskuntia • Andelsaffärer	7	16	6	3	18
Jäseniä • Medlemmar	[1] 100 134	193 498	24 716	135 386	59 950
Osuuspääoma • Insatskapital, 1 000 kr.	••	36 797	13 602	[5] 276 556	••
Myyntipaikat • Försäljningsställen	246	906	116	900	315
Henkilökunta • Personal	1 554	8 888	706	7 501	1 638
Palkat • Löner, 1 000 kr.	16 104	102 306	9 374	3 075 340	••
Myynti • Försäljning, 1 000 kr.	[2] 207 156	611 964	[4] 82 285	22 850 273	114 794
Varat • Tillgångar, 1 000 kr.	45 206	236 814	28 587	7 070 515	40 710
Kiinteistöt ja irtaimisto • Fastigheter och inventarier	19 117	128 130	15 582	3 615 000	23 896
Tavaravarastot • Varulager	6 730	35 040	8 173	1 471 140	4 001
Saatavat • Fordringar	531	5 772	1 035	265 943	2 154
Muut • Övriga	18 828	67 872	3 797	1 718 432	10 659
Velat • Skulder, 1 000 kr.	45 206	210 103	28 587	6 597 039	36 468
Oma pääoma • Eget kapital	27 537	83 048	5 077	1 138 738	18 115
Muut • Övriga	17 669	127 055	23 510	5 458 301	18 353

[1]) Ostavia jäseniä. [2]) Tästä »Hovedstadens bruksforening», joka myy vain jäsenilleen, 203 965 000 kr. [3]) Tietoihin sisältyvät kaupungissa ja lähikunnissa sijaitsevat myymälät, kahvilat, ravintolat ja tuotantolaitokset. — Rahamäärät on ilmaistu 1 000 mk:na. [4]) Liikevaihtoveroa lukuun ottamatta. [5]) Vuoden 1957 tarkistettu luku 245 966.

[1]) Köpande medlemmar. [2]) Härav i »Hovedstadens bruksforening», som säljer endast till medlemmar, 203 965 000 kr. [3]) Inkl. butiker, kaféer, matserveringar och produktionsinrättningar i staden samt kommuner i stadens omgivning. — Penningbeloppen avser 1 000 mk. [4]) Exkl. omsättningsavgifter. [5]) Kontrollerad siffra för året 1957 245 966.

278. Eräiden tavaralajien vähittäishintaindeksi vuosina 1958—59
Detaljprisindex för vissa varuslag åren 1958—59

(1949=100)

Tavaralaji Varuslag	Määrä Kvantitet	Kööpenhamina [1]) Köpenhamn [1])		Tukholma [2]) Stockholm [2])		Oslo		Helsinki Helsingfors		Göteborg	
		1958	1959	1958	1959	1958	1959	1958	1959	1958	1959
Maito, kuorimaton • Mjölk, oskummad	l	[3]) 136	[3]) 165	206	208	171	171	194	208	206	206
Voi, pöytä- (meijeri-) • Smör, bords- (mejeri-)	kg	81	109	111	116	156	164	139	131	111	118
Margariini • Margarin	„	105	109	128	125	339	397	298	298	129	124
Munat, tuoreet • Ägg, färska	tiu[4]) • tjog[4])	115	102	132	130	136	139	139	142	123	120
Perunat • Potatis	5 l [5])	159	197	230	242	180	175	190	212	226	257
Vehnäjauhot, ulkom. • Vetemjöl, utländskt	kg	165	176	147	139	150	166	278	328	147	137
Naudanliha, tuore, (paisti) • Nötkött, färskt, (stek)	„	••	••	197	194	211	219	••	••	189	199
Vasikanliha, juotto- • Kalvkött, gödkalv	„	••	••	198	207	343	345	••	••	190	193
Sokeri • Socker	„	218	238	178	172	221	219	[6]) 205	[6]) 205	174	163
Sähkö • Elektricitet	kWh	••	••	••	••	127	128	154	••	158	158
Kaasu • Gas	m³	151	141	••	••			123	138	185	185
Hiili, antrasiitti-, kotiin ajettuna Kol, antracit-, hemkörd	hl	136	126	••	••	167	160	••	••	195	190

[1]) Viiden kuukauden ensimmäisen viikon keskimäärät (tammi-, huhti-, heinä-, loka- ja seuraavan vuoden tammikuu). — Esikaupungit ml. [2]) Tukholman alue. [3]) Tarkastusmaitoa. [4]) Oslossa, Helsingissä ja Göteborgissa kg. [5]) Kööpenhaminassa, Helsingissä ja Göteborgissa kg, Oslossa 3 kg. [6]) Palasokeria.

[1]) Genomsnitt för den första veckan i januari, april, juli, oktober och januari följande år. — Inkl. förorter. [2]) Stockholmsområdet. [3]) Kontrollmjölk. [4]) För Oslo, Helsingfors och Göteborg per kg. [5]) För Köpenhamn, Helsingfors och Göteborg per kg, för Oslo per 3 kg. [6]) Bitsocker.

279. Koululaitos lukuvuonna 1958/59 • Skolväsendet läsåret 1958/59

Valtion ja kunnan koulut Statens och kommunens skolor	Köpenhamina [1] Köpenhamn [1]	Tukholma Stockholm	Oslo	Helsinki Helsingfors	Göteborg
Kouluja • Skolor	127	110	82	85	96
niistä kouluja, joissa annettiin • därav skolor med					
kansakouluopetusta • folkskolundervisning	13	64	60	69	82
keski- ja reaalikouluopetusta • mellan- och realskolundervisning	[2] 96	29	22	16	14
lukio-opetusta • gymnasieundervisning	[3] 18	17			
Luokkia • Klasser	4 202	3 766	2 216	1 482	1 961
niistä luokkia, joissa annettiin • därav klasser med					
kansakouluopetusta • folkskolundervisning	2 596	2 967	1 699	1 158	1 604
keski- ja reaalikouluopetusta • mellan- och realskolundervisning	1 409	534	517	240	277
lukio-opetusta • gymnasieundervisning	197	265		84	80
Opettajia • Lärare och lärarinnor	4 342	5 303	2 730	1 857	2 698
Oppilaita • Elever	106 945	104 831	57 106	45 838	54 246
niistä saivat • därav med					
kansakouluopetusta • folkskolundervisning	67 780	79 563	43 311	34 953	43 458
keski- ja reaalikouluopetusta • mellan- och realskolundervisning	35 153	18 1.6	9 266	8 538	8 597
lukio-opetusta • gymnasieundervisning	4 012	7 152	4 529	2 347	2 191
Yksityiset koulut • Privata skolor					
Kouluja • Skolor	33	33	6	53	5
niistä kouluja, joissa annettiin • därav skolor med					
kansakouluopetusta vastaavaa • motsv. folkskolundervisning	14	13	2	8	[4] 3
keski- ja reaalikouluopetusta • mellan- och realskolundervisning	[2] 13	10	4	45	1
lukio-opetusta • gymnasieundervisning	[3] 6	10			1
Luokkia • Klasser	444	301	69	637	57
niistä luokkia, joissa annettiin • därav klasser med					
kansakouluopetusta vastaavaa • motsv. folkskolundervisning	242	113	17	48	22
keski- ja reaalikouluopetusta • mellan- och realskolundervisning	157	92	52	437	16
lukio-opetusta • gymnasieundervisning	45	96		152	19
Opettajia • Lärare och lärarinnor	575	672	122	1 215	123
Oppilaita • Elever	10 046	8 148	1 854	22 103	1 383
niistä saivat • därav med					
kansakouluopetusta vastaavaa • motsv. folkskolundervisning	5 781	2 978	331	1 146	566
keski- ja reaalikouluopetusta • mellan- och realskolundervisning	3 693	2 929	1 523	16 675	377
lukio-opetusta • gymnasieundervisning	572	2 241		4 282	440
Kaikki koulut • Samtliga skolor					
Poikia • Gossar	59 323	56 686	30 362	33 615	27 911
niistä lukioissa • därav i gymnasierna	2 554	4 909	2 995	3 065	1 434
Tyttöjä • Flickor	57 668	56 293	28 598	34 326	27 718
niistä lukioissa • därav i gymnasierna	2 030	4 484	2 343	3 564	1 197

[1]) 31. 12. 1959. [2]) Kaikissa kouluissa on myös kansakouluopetusta. [3]) Samoin keski- ja reaalikouluopetusta. [4]) Siitä 1, jossa on myös reaalikouluja lukio-opetusta.

[1]) 31. 12. 1959. [2]) Samtliga skolor har även folkskolundervisning. [3]) Dito mellan- och realskolundervisning. [4]) Därav 1 med tillika realskol- och gymnasieundervisning.

280. Merenkulku vuosina 1958—59

Sjöfarten åren 1958—59

		Kööpenhamina [1]) Köpenhamn [1])		Tukholma [2]) Stockholm [2])		Oslo		Helsinki Helsingfors		Göteborg [3])		
		1958	1959	1958	1959	1958	1959	1958	1959	1958	1959	
	A. Laiturien pituus, m [4]) • Kajlängden, m [4])											
1	Kaikkiaan • Samtliga	35 498	35 511	19 683	19 707	12 422	12 663	5 815	5 866	17 784	17 914	1
	Siitä / Därav { kivi- ja betonilaiturit • sten- och betongkaj	22 641	22 777	15 917	16 370	10 013	10 249	4 769	4 820	15 818	15 948	
	puulaiturit • träkaj	12 857	12 734	3 766	3 337	2 409	2 414	1 046	1 046	1 966	1 966	
	Laiturien pituus veden syvyyden ollessa • Kajlängd vid ett vattendjup av											
2	2—7.5 m	25 601	25 614	14 581	14 507	7 022	7 209	3 059	3 059	13 413	13 543	2
3	yli 7.5 m • över 7.5 m	9 897	9 897	5 102	5 200	5 400	5 400	2 756	2 807	4 371	4 371	3
	siitä vapaasatamassa • därav i frihamn	5 648	5 648	1 493	1 493	—	—	—	—	1 359	1 359	
	B. Kauppalaivasto [5]) • Handelsflottan [5])											
4	Höyryalukset / Ångfartyg { luku • antal	63	52	••	••	88	92	74	66	••	••	4
5	R. t. brutto	108 000	121 000	••	••	545 592	740 664	158 467	140 363	••	••	5
6	Moottorialukset / Motorfartyg { luku • antal	303	313	••	••	530	558	55	56	••	••	6
7	R. t. brutto	1 522 000	1 619 000	••	••	3 507 012	3 811 319	213 811	214 548	••	••	7
8	Purjealukset / Segelfartyg { luku • antal	46	48	••	••	—	—	3	2	21	17	8
9	R. t. brutto	4 000	4 000	••	••	—	—	702	410	2 000	2 000	9
10	Summa { luku • antal	412	413	252	254	618	650	132	124	282	286	10
11	R. t. brutto	1 634 000	1 744 000	1 337 000	1 505 000	4 052 604	4 551 983	372 980	355 321	1 101 000	1 140 000	11
	C. Merenkulku [6]) • Sjöfarten [6])											
	Saapuneet alukset • Ankomna fartyg											
	Tullisatamaan • Till tullhamn											
12	Kotimaasta / Från hemlandet } luku • antal	5 633	5 746	14 268	14 614	23 884	22 235	3 398	3 113	14 247	15 252	12
13	R. t. netto	2 634 000	2 666 000	1 026 000	1 162 000	2 669 000	2 564 000	346 963	360 000	1 648 000	1 746 000	13
14	Ulkomailta / Från utlandet } luku • antal	15 338	17 920	2 803	2 878	3 455	3 352	2 818	3 271	6 280	6 914	14
15	R. t. netto	6 711 000	8 012 000	2 758 000	2 601 000	4 202 000	4 191 000	2 351 066	2 631 000	5 604 000	5 945 000	15
	Vapaasatamaan • Till frihamn											
16	Kotimaasta / Från hemlandet } luku • antal	891	987	548	526	—	—	—	—	502	470	16
17	R. t. netto	96 000	77 000	366 000	269 000	—	—	—	—	306 000	316 000	17
18	Ulkomailta / Från utlandet } luku • antal	3 370	3 416	1 102	1 205	—	—	—	—	795	712	18
19	R. t. netto	3 990 000	4 081 000	1 245 000	1 274 000	—	—	—	—	1 290 000	1 285 000	19
	Tavaraa, tonnia • Gods, ton											
	Tullisatama • Tullhamn											
20	Saapunut kotimaasta • Anlänt från hemlandet	650 000	643 000	1 749 000	1 860 000	1 861 000	1 927 000	790 432	880 000	—	—	20
21	„ ulkomailta • „ „ utlandet	3 689 000	4 003 000	2 625 000	2 325 000	1 155 000	1 066 000	1 848 782	1 951 000	4 381 000	4 664 000	21
22	Viety kotimaahan • Avsänt till hemlandet	606 000	603 000	••	••	361 000	327 000	2 866	5 000	—	—	22
23	„ ulkomaille • „ „ utlandet	500 000	554 000	264 000	179 000	418 000	445 000	446 102	595 000	1 236 000	1 360 000	23
	Vapaasatama • Frihamn											
24	Saapunut kotimaasta • Anlänt från hemlandet	56 000	43 000	13 000	17 000	—	—	—	—	—	—	24
25	„ ulkomailta • „ „ utlandet	1 437 000	1 449 000	343 000	383 000	—	—	—	—	262 000	261 000	25
26	Viety kotimaahan • Avsänt till hemlandet	117 000	122 000	36 000	37 000	—	—	—	—	—	—	26
27	„ ulkomaille • „ „ utlandet	320 000	326 000	175 000	125 000	—	—	—	—	255 000	281 000	27

[1]) Tähän ei sisälly Gentofte, jonka laiturien pituus on 2 145 m. [2]) Mälarkajen ja venelaiturit on laskettu mukaan. [3]) Kanavalaiturit mukaanluettuina. [4]) Kööpenhaminan tietoihin sisältyvät laiturit, jotka ovat yli 2.8 m syvässä vedessä, Tukholman ja Oslon matalammassakin vedessä olevat (laiturien pituus on vähäinen 2 m:ä matalammassa vedessä). [5]) Kööpenhaminassa ja Göteborgissa vähintään 20 bruttotonnin, Tukholmassa, Oslossa ja Helsingissä vähintään 100 bruttotonnin alukset. [6]) Kööpenhaminan tietoihin sisältyvät vähintään 4 tonnin, Tukholman ja Göteborgin vähintään 10 tonnin ja Helsingin vähintään 2 tonnin alukset. Kööpenhaminan tiedoista puuttuu useita alusryhmiä, kuten Malmön lautat, kalastusalukset, alukset, jotka purkamatta tai lastaamatta ovat poikenneet satamaan korjausta, muonavarainhankintaa tai jotain muuta tehtävää varten. Helsinkiä koskeviin tietoihin eivät sisälly sataman edustalla ankkuroineet alukset. Tukholman ja Helsingin ulkomaista merenkulkua koskevat tiedot tarkoittavat sekä suoraan ulkomailta että toisen kotimaisen sataman kautta saapuneita aluksia. Alukset, jotka samalla matkalla ovat poikenneet sekä tulli- että vapaasatamaan, sisältyvät Tukholman lukuihin 2 kertaa.

[1]) Häri ingår ej Gentofte, varest kajlängden är 2 145 m. [2]) Kajlängden är uppgiven inkl. Mälarkajen och båtbryggor. [3]) Kajlängden är uppgiven inkl. kajerna i kanalerna. [4]) För Köpenhamn ingår kajer vid ett vattendjup av över 2.8 m, för Stockholm och Oslo även vid lägre vattendjup (kajlängden vid lägre vattendjup än 2 m är obetydlig). [5]) I Köpenhamn och Göteborg fartyg om minst 20 bruttoton, i Stockholm, i Oslo och i Helsingfors om minst 100 bruttoton. [6]) För Köpenhamn ingår fartyg om minst 4, för Stockholm och Göteborg om minst 10 och för Helsingfors om minst 2 ton. I uppgifterna för Köpenhamn saknas flera grupper fartyg, såsom Malmöfärjorna, fiskefartyg, fartyg som utan att lossa eller lasta anlöpt hamnen för reparation, proviantering o.s.v. I uppgifterna för Helsingfors ingår ej på redden förankrade fartyg. För Stockholm och Helsingfors avser utrikes sjöfart såväl direkt fart som resa via annan hamn i hemlandet. Fartyg, som på samma resa anlöpt såväl tullhamn som frihamn räknas i Stockholm dubbelt.

281. Raitiotie- ja linja-autoliikenne [1]) vuosina 1958—59
Spårvägs- och busstrafiken [1]) åren 1958—59

	Kööpenhamina Köpenhamn		Tukholma Stockholm		Oslo		Helsinki Helsingfors		Göteborg	
	1958	1959	1958	1959	1958	1959	1958	1959	1958	1959
Vaunusto • Vagnparken										
Raitiovaunuja • Spårvagnar	840	838	502	435	443	439	359	362	298	293
Siitä moottorivaunuja • Därav motorvagnar	465	464	251	224	303	303	199	217	160	169
Tunneliratavaun. • Tunnelbanevagn.	—	—	[6]) 381	413	••	••	—	—	—	—
Linja-autoja • Bussar	221	233	580	579	100	102	343	363	197	174
Johdinautoja • Trolleybussar	52	51	178	132	[6]) 60	60	23	25	18	18
Liikennepituus • Trafiklängd (km)										
Raitiovaunut • Spårvagnar	157	157	114	105	170	168	65	65	71	72
Tunneliratavaun. • Tunnelbanevagn.	—	—	36	38	••	••	—	—	—	—
Linja-autot • Bussar	108	141	238	301	72	66	291	290	129	132
Johdinautot • Trolleybussar	51	52	59		27	27	5	5	9	9
Ajettuja vaunukilometrejä • Körda vagnkilometer (milj. km)										
Raitioteillä • Vid spårvägar	33.3	32.3	17.8	16.4	16.3	15.7	11.7	9.9	13.3	12.4
Tunneliradoilla • Vid tunnelbanor	—	—	23.3	27.7	••	••	—	—	—	—
Linja-autoilla • Med bussar	9.8	10.4	16.9	21.3	2.6	2.9	17.2	18.9	5.7	5.6
Johdinautoilla • Med trolleybussar	3.1	3.1	6.1		2.9	2.9	1.0	1.1	0.6	0.6
Matkustajia [2]) • Passagerare [2]) (milj.)										
Raitioteillä • Vid spårvägar	141.3	132.6	[5]) 109.1	[5]) 82.2	108.3	105.7	63.3	60.5	71.3	68.8
Tunneliradoilla • Vid tunnelbanor	—	—	[5]) 109.1	[5]) 89.1	••	••	—	—	—	—
Linja-autoilla • Med bussar	35.5	36.2	[5]) 53.4	[5]) 66.6	11.9	13.3	68.0	75.9	19.3	18.3
Johdinautoilla • Med trolleybussar	12.1	11.3	[5]) 32.9		21.3	21.3	7.9	8.2	2.8	2.7
— vaunukm kohden • per vagnkm										
Raitioteillä • Vid spårvägarna	4.2	4.1	6.1	5.0	6.6	6.7	5.4	6.1	5.4	5.6
Tunneliradoilla • Vid tunnelbanor	—	—	4.7	3.2	••	••	—	—	—	—
Linja-autoilla • Med bussar	3.6	3.5	3.2	3.1	4.5	4.6	4.0	4.0	3.4	3.3
Johdinautoilla • Med trolleybussar	3.9	3.6	5.4		7.4	7.4	7.9	7.3	4.7	4.7
— kaikki, päivää kohden • samtliga, per dag (1 000)	518	493	834	651	388	385	382	396	256	246
Liikennetulot [3]) • Inkomster [3]) (milj. kr, milj. mk) [4])										
Raitiotieliikenteestä • Av spårvägstrafiken	74.2	69.1	49.4	43.7	51.6	51.0	1 629.2	1 616.5	46.9	45.6
Tunneliratailiikenteestä • Av tunnelbanetrafiken	—	—	56.7	56.6	••	••	—	—		
Linja-autoliikenteestä • Av busstrafiken	18.8	19.3	26.6	37.5	5.5	6.1	1 822.9	2 035.0		
Johdinautoliikenteestä • Av trolleybusstrafiken	5.5	5.1	14.4		9.0	9.1	187.2	203.6		
— vaunukm kohden • per vagnkm (äyriä • öre, mk)										
Raitiotieliikenteestä • Av spårvägstrafiken	223	214	277	266	316	325	139	163	241	246
Tunneliratailiikenteestä • Av tunnelbanetrafiken	—	—	243	204	••	••	—	—		
Linja-autoliikenteestä • Av busstrafiken	192	186	157	176	209	210	106	108		
Johdinautoliikenteestä • Av trolleybusstrafiken	177	165	236		315	315	187	181		
— matkustajaa kohden • per passagerare (äyriä • öre, mk)										
Raitioteillä • Vid spårvägar	52.5	52.1	48.3	••	47.6	48.3	25.7	26.7	50.2	50.8
Tunneliradoilla • Vid tunnelbanor	—	—	55.9	••	••	••	—	—		
Linja-autoilla • Vid bussar	53.0	53.3	53.7	••	46.4	45.9	26.8	26.8		
Johdinautoilla • Vid trolleybussar	45.5	45.1	47.4		42.4	42.7	23.6	24.8		

Alaviitat ovat s. 337. • Noterna är på s. 337.

282. Moottoriajoneuvot vuosina 1958—60
Motorfordon åren 1958—60

	Kööpenhamina Köpenhamn		Tukholma Stockholm		Oslo		Helsinki [3] Helsingfors [3]		Göteborg	
	1/1 1959	1/1 1960	1/1 1959	1/1 1960	1/1 1959	1/1 1960	31/12 1958	31/12 1959	1/1 1959	1/1 1960
Autoja • Bilar										
Henkilöautoja [1]) • Personbilar [1])	58 127	63 746	93 782	106 805	37 940	41 960	22 140	24 658	50 507	59 659
Vuokra-autoja • Hyresbilar	2 709	3 224	1 440	1 411	1 248	1 320	1 147	1 223	873	833
Linja-autoja • Bussar	370	477	762	734	480	457	841	871		
Kuorma-autoja [2]) • Lastbilar [2])	22 541	24 375	14 462	14 660	13 659	14 546	7 880	8 206	7 513	7 775
Summa	*83 747*	*91 822*	*110 446*	*123 610*	*53 327*	*58 283*	*32 008*	*34 958*	*58 893*	*68 267*
Moottoripyöriä ym. • Motorcyklar m.m.	27 399	26 221	11 948	10 523	12 634	14 431	5 213	5 135	17 400	17 300
Asukkaita autoa kohden • Invånare per bil	11.2	10.1	7.3	6.5	8.7	8.1	13.8	12.9	6.7	5.9
Asukkaita moottoripyörää kohden • Invånare per motorcykel	34.3	35.5	67.2	76.6	[4]) 37.0	32.8	84.7	87.8	22.8	23.2

[1]) Kööpenhaminan tietoihin sisältyvät sair.kulj.autot. [2]) Samoin Kööpenhaminan tietoihin paloautot, Helsingin sairaankuljetus- ja paloautot, Oslon tietoihin edellä mainittujen lisäksi traktorit, huolto- ja tankkiautot. [3]) Tiedot tarkoittavat rekisteröityjä moottoriajoneuvoja vuoden lopussa. [4]) Tarkistetut tiedot.

[1]) I uppgifterna för Köpenhamn ingår ambulansbilar. [2]) I uppgifterna för Köpenhamn ingår brandbilar, för Helsingfors ambulans- och brandbilar, för Oslo utom nyss nämnda även traktorer, service- och tankbilar. [3]) Uppgifterna avser registrerade motorfordon vid utgången av året. [4]) Kontrollerade uppgifter.

283. Lentoliikenne [1]) vuosina 1957—59 • Flygtrafiken [1]) åren 1957—59

Vuosi / År	Kööpenhamina Köpenhamn		Tukholma Stockholm		Oslo		Helsinki Helsingfors		Göteborg	
	Kotim. Inrikes	Ulkom. Utrikes	Kotim. [2]) Inrikes [2])	Ulkom. Utrikes	Kotim. Inrikes	Ulkom. Utrikes	Kotim. Inrikes	Ulkom. Utrikes	Kotim. Inrikes	Ulkom. Utrikes
	Läht. ja saap. lentokoneita • Avgående och anl. flygmaskiner									
1957	62 969	[3]) 18 190	[3]) 18 732		35 470		12 706	6 126	[3]) 3 998	[3]) 7 280
1958	65 601	[3]) 22 924	[3]) 19 056		33 608		13 039	6 463	[3]) 4 890	[3]) 7 646
1959	63 777	[3]) 24 664	[3]) 19 606		29 260		13 902	6 341	[3]) 6 330	[3]) 8 152
	Matkustajia • Passagerare									
1957	1 242 234	269 616	438 693		161 427	[4]) 216 282	198 460	137 351	66 636	76 706
1958	1 396 200	329 419	496 671		168 853	[4]) 238 267	187 793	148 902	73 743	89 536
1959	1 565 705	370 742	563 280		200 231	[4]) 283 847	193 902	167 829	84 060	96 823
	Matkatavaraa • Resgods, 1 000 kg									
1957	15 978.0	2 106.4	5 522.3		1 470.7	2 965.6	1 903.7	3 117.0	471.2	962.2
1958	18 070.0	2 460.3	6 290.7		1 515.1	3 177.9	1 140.5	2 137.5	507.4	1 025.8
1959	20 508.0	2 794.6	6 933.4		1 806.1	3 743.2	[6]) ..	[6]) ..	604.1	1 178.6
	Rahtitavaraa • Fraktgods, 1 000 kg									
1957	12 853.0	6 057.5	4 985.6		490.2	1 631.5	[5]) ..	[5]) ..	238.1	869.9
1958	15 482.0	6 559.5	5 920.6		502.3	1 958.9	646.5	1 119.0	357.1	960.2
1959	19 862.0	7 620.6	7 148.1		588.6	2 387.3	1 745.6	1 417.7	640.8	1 294.6
	Postia • Post, 1 000 kg									
1957	4 228.0	447.7	1 306.6		781.3	639.7	309.5	554.1	60.3	156.2
1958	4 388.0	1 039.5	1 316.5		994.8	706.7	262.9	608.3	739.4	168.6
1959	4 806.0	1 935.7	1 378.0		1 146.0	765.8	3 632.6	664.0	1 066.3	202.5

[1]) Molempien suuntien liikenne. — Oslon luvut tarkoittavat lentokentän koko siviililiikennettä. Göteborgin ja Tukholman lukuihin eivät sisälly huvilennot, harjoitus- ja sotilaslennot eivätkä koelennot. Helsingin luvut tarkoittavat Seutulan lentokentän liikennettä. — Kööpenhaminan tietoihin sisältyy koko liikenne, läpikulkul. ml. — Ulkomaan liikentessä ei oteta huomioon mahdollista kotimaassa tapahtuvaa välilaskua. [2]) Tarkoittaa Skandinavian ja Suomen liikennettä. [3]) Saapuneiden lentokoneiden kaksinkertainen määrä. [4]) Lisäksi läpikulkumatkustajia v. 1957 20 516, v. 1958 26 135 ja v. 1959 26 904. [5]) Sisältyy ryhmään »Matkatavaraa». [6]) Tiedot puuttuvat.

[1]) Trafiken i dess båda riktningar. — Siffrorna för Oslo flygfält avser allt civilflyg. För Göteborg och Stockholm ingår ej rundflygningar, övnings- och militärflygningar samt materialprövning. Uppgifterna för Helsingfors avser flygtrafik på Sjöskog flygstation. — Uppgifterna för Köpenhamn avser allt flyg, även transitotrafik. — Flygplan anses ha gått i utrikesfart vid färd över landets gränser utan hänsyn till eventuell mellanlandning i hemlandet. [2]) Avser trafik på Skandinavien och Finland. [3]) Dubbla antalet anlända flygmaskiner. [4]) Dessutom 20 516 passagerare i transitotrafik för år 1957, 26 135 för år 1958 och 26 904 för år 1959. [5]) Ingår i gruppen »Resgods». [6]) Uppgifterna saknas.

284. Liikennetapaturmat vuosina 1958—59 • Trafikolyckor åren 1958—59

Osallistuneet liikenneyksiköt Delaktiga trafikelement	Kööpenhamina Köpenhamn		Tukholma Stockholm		Oslo		Helsinki Helsingfors		Göteborg	
	1958	1959	1958	1959	1958	1959	1958	1959	1958	1959
Raitiovaunu • Spårvagn	••	••	*372*	*356*	*152*	*136*	*374*	*360*	*306*	*265*
Kuolleita Dödade personer	—	1	—	—	—	—	1	—	—	—
Loukkaantuneita Skadade „	••	100	••	••	27	20	48	7	12	10
Auto • Automobil	••	••	*13 414*	*13 919*	*3 347*	*2 778*	*6 290*	*6 856*	*7 817*	*7 334*
Kuolleita Dödade personer	3	6	5	5	1	4	3	9	8	3
Loukkaantuneita Skadade „	822	877	681	694	184	231	347	418	364	396
Moottoripyörä ym. • Motorcykel m.m.	••	••	*1 274*	*1 260*	*362*	*332*	*478*	*596*	*732*	*281*
Kuolleita Dödade personer	28	24	10	3	3	2	3	2	6	1
Loukkaantuneita Skadade „	2 299	2 372	648	658	217	219	250	316	353	167
Polkupyörä • Cykel	••	••	*359*	*379*	*123*	*118*	*293*	*304*	*707*	*1 005*
Kuolleita Dödade personer	27	29	—	5	2	4	7	7	5	15
Loukkaantuneita Skadade „	1 979	2 093	199	227	101	94	183	167	385	576
Jalankulkijat • Fotgängare	••	••	*782*	*816*	[1]) *294*	*289*	*547*	*557*	*433*	*463*
Kuolleita Dödade personer	41	47	26	32	9	17	23	30	11	12
Loukkaantuneita Skadade „	1 296	1 200	727	746	285	272	499	502	406	435
Muut ajoneuvot • Andra trafikelement	••	••	*2 445*	*2 849*	[1]) *41*	*26*	*146*	*142*	*214*	*231*
Kuolleita Dödade personer	—	—	—	—	2	1	1	—	—	—
Loukkaantuneita Skadade „	184	13	••	••	17	10	10	11	15	6
Yhteensä osallistuneita liikenneyksiköitä • Summa delaktiga trafikelem.	••	••	**18 646**	**19 579**	[1])**4 319**	**3 679**	**8 128**	**8 815**	**10 209**	**9 579**
Yhteensä tapaturmia • Summa olyckor	••	••	**9 361**	**9 821**	**2 057**	**1 795**	**4 110**	**4 435**	**5 015**	**4 803**
Kuolleita • Dödade	99	107	41	45	17	28	38	48	30	31
Loukkaantuneita • Skadade	6 580	6 655	2 317	2 362	831	846	1 337	1 421	1 535	1 590

[1]) Tarkistetut tiedot. • [1]) Kontrollerade uppgifter.

Muist. Taulukossa tarkoitetaan ajoneuvoliikenteessä sattuneita onnettomuuksia. Kuolleet ja loukkaantuneet henkilöt on viety sen liikenneneuvon kohdalle, jota he käyttivät onnettomuuden sattuessa.

Anm. Tabellen avser olyckor vid fordonstrafik. Dödade och skadade personer har hänförts till det trafikelement de begagnade vid olyckstillfället.

285. Kunnallisvaalit vuosina 1954—60 • Kommunala val åren 1954—60

A. Äänioikeutetut ja äänestäneet • Röstberättigade och röstande

	Äänioikeutettuja Röstberättigade			Äänestäneitä % äänioikeutetuista Röstande i % av röstberättigade		
	Miehiä Män	Naisia Kvinnor	Summa	Miehiä Män	Naisia Kvinnor	Kaikkiaan Samtliga
Kööpenhamina [1]) • Köpenhamn [1])						
2/3 1954	206 400	261 050	467 450	64.5	56.2	59.9
4/3 1958	222 876	271 036	493 912	69.4	65.4	67.2
Tukholma • Stockholm						
19/9 1954	246 327	301 021	547 348	80.2	79.5	79.8
21/9 1958	251 474	305 343	556 817	79.4	78.2	78.7
Oslo						
3/10 1955	147 634	184 111	331 745	79.5	79.7	79.6
28/9 1959	152 178	188 284	340 462	••	••	78.6
Helsinki • Helsingfors						
7-8/10 1956	112 555	167 729	280 284	66.0	63.4	64.4
2-3/10 1960	123 322	178 578	301 900	[2]) 75.0	[2]) 73.2	74.7
Göteborg						
19/9 1954	121 634	135 244	256 878	82.0	81.6	81.8
21/9 1958	127 267	140 642	267 909	78.4	77.4	77.8

[1]) Lukuun ottamatta Frederiksberg'ilä ja Gentofte'a. [2]) Lukuun ottamatta otteella äänestäneitä.
[1]) Exkl. Frederiksberg och Gentofte. [2]) Exkl. med utdrag röstande.

B. Annetut vaaliliput ja valitut, puolueittain • Avgivna valsedlar och valda, efter partier

	Hyväksyttyjä vaaliliippuja Godkända valsedlar				Valittuja Valda	
	Absol. luvut Absol. tal		%			
	2/3 1954	4/3 1958	2/3 1954	4/3 1958	2/3 1954	4/3 1958
Kööpenhamina [1]) • Köpenhamn [1])						
Sosialidemokraatit • Socialdemokraterna	157 290	167 602	56.3	50.7	32	29
Radikaalinen vasemmisto • Radikala vänstern	14 358	21 656	5.1	6.6	2	3
Vanhoillinen kansanpuolue • Konservativa folkpartiet	65 900	81 603	23.6	24.7	13	14
Vasemmisto • Vänstern	6 863	17 220	2.5	5.2	1	3
Kommunistinen puolue • Kommunistiska partiet	29 826	29 966	10.7	9.1	6	5
Tanskan oikeusliitto • Danmarks rättsförbund	4 914	7 622	1.8	2.3	1	1
Muut puolueet • Andra partier	115	4 791	0.0	1.4	—	—
Summa	279 266	330 460	100.0	100.0	[3]) 55	[3]) 55
	19/9 1954	21/9 1958	19/9 1954	21/9 1958	19/9 1954	21/9 1958
Tukholma • Stockholm						
Sosialidemokraatit • Socialdemokraterna	177 143	189 982	40.7	43.5	41	45
Oikeisto • Högern	88 639	125 527	20.4	28.8	20	29
Kansanpuolue • Folkpartiet	135 298	84 617	31.1	19.4	31	20
Keskustapuolue [2]) • Centerpartiet [2])	265	7 708	0.1	1.8	—	—
Kommunistit • Kommunisterna	33 430	27 084	7.7	6.2	8	6
Muut puolueet • Andra partier	14	1 463	0.0	0.3	—	—
Summa	434 789	436 381	100.0	100.0	[4]) 100	[4]) 100
	3/10 1955	28/9 1959	3/10 1955	28/9 1959	3/10 1955	28/9 1959
Oslo						
Työväenpuolue • Arbetarpartiet	110 274	118 857	41.9	44.6	36	39
Oikeisto • Högern	104 559	106 564	39.7	40.0	35	35
Vasemmisto • Vänstern	14 114	12 627	5.3	4.7	4	4
Kommunistit • Kommunisterna	16 591	11 757	6.3	4.4	5	3
Kristillinen kansanpuolue • Kristliga folkpartiet	15 517	13 788	5.9	5.2	5	4
Muut puolueet • Andra partier	2 443	2 794	0.9	1.1	—	—
Summa	263 498	266 387	100.0	100.0	[5]) 85	[5]) 85
	7–8/10 1956	2–3/10 1960	7–8/10 1956	2–3/10 1960	7–8/10 1956	2–3/10 1960
Helsinki • Helsingfors						
Sosialidemokraatit • Socialdemokraterna	43 979	45 850	24.4	20.4	19	16
Sosialidemokraattinen oppositio • Socialdemokratiska oppositionen	—	10 697	—	4.8	—	3
Suomen kansan demokr. liitto • Demokratiska förbundet för Finlands folk	34 141	44 329	19.0	19.7	15	15
Ruotsal. vaaliliitto • Svenska valförbundet	32 720	36 376	18.2	16.2	14	13
Kansall. kokoomus ja vapaamielinen keskusta • Nation. samlingspartiet och den frisinnade centern	41 326	58 482	23.0	26.0	18	21
Kansanpuolue • Folkpartiet	27 244	26 041	15.1	11.6	11	9
Muut puolueet • Andra partier	596	2 869	0.3	1.3	—	—
Summa	180 006	224 644	100.0	100.0	[6]) 77	[6]) 77
	19/9 1954	21/9 1958	19/9 1954	21/9 1958	19/9 1954	21/9 1958
Göteborg						
Sosialidemokraatit • Socialdemokraterna	83 409	84 032	39.8	40.4	24	24
Oikeisto • Högern	23 149	39 902	11.0	19.2	7	13
Kansanpuolue • Folkpartiet	78 153	61 859	37.3	29.7	22	18
Vasemmistososialistit • Vänstersocialisterna	1 571	3	0.7	0.0	—	—
Kommunistit • Kommunisterna	23 411	19 438	11.2	9.3	7	5
Keskustapuolue [2]) • Centerpartiet [2])	1	2 919	0.0	1.4	—	—
Summa	209 694	208 153	100.0	100.0	[7]) 60	[7]) 60

[1]) Lukuun ottamatta Frederiksberg'iä ja Gentofte'a. [2]) 19/9 1954 Talonpoikaisliitto. [3]) Niistä naisia 15 v. 1954 ja 14 v. 1958. [4]) Samoin 24 ja 23. [5]) Samoin 20 v. 1955 ja 15 v. 1959. [6]) Samoin 21 v. 1956 ja 22 v. 1960. [7]) Samoin 12 v. 1954 ja 11 v. 1958.

[1]) Exkl. Frederiksberg och Gentofte. [2]) 19/9 1954 Bondeförbundet. [3]) Därav 15 kvinnor år 1954 och 14 år 1958. [4]) Dito 24 och 23. [5]) Dito 20 år 1955 och 15 år 1959. [6]) Dito 21 år 1956 och 22 år 1960. [7]) Dito 12 år 1954 och 11 år 1958.

286. Sairaalat vuosina 1957—59 • Sjukhus åren 1957—59

	Kööpenhamina Köpenhamn		Tukholma Stockholm		Oslo [1]		Helsinki Helsingfors		Göteborg	
Yleiset sairaalat *Offentliga sjukhus*	1957	1958	1957	1958	1958	1959	1958	1959	[3] 1958	1959
Vakin. potilaanpaikkoja vuoden päättyessä • Ordin. sjukplats. vid årets slut	11 871	12 320	13 811	14 057	6 088	6 375	5 969	6 114	5 113	5 549
Vuoden kuluessa vastaanotettuja potilaita Under året intagna patienter	160 498	160 072	116 528	116 647	69 987	72 535	81 223	84 839	58 051	58 293
Potilaita keskim. päiväs-sä • Medeltal patienter per dag	11 515	11 370	11 817	11 901	5 713	5 762	5 805	6 042	4 326	4 344
Vuoden kuluessa kuolleita • Under året avlidna	7 235	6 819	5 459	5 420	3 001	3 159	2 542	2 558	2 479	2 474
Hoitopäiviä kaikkiaan • Totalantalet vårddagar (1 000)	4 203	4 150	4 313	4 344	2 085	2 103	2 119	2 205	1 594	1 586
Hoitopäiviä keskimäärin potilasta kohden [2] • Medeltal vårddagar per patient [2]	26.2	25.9	37.0	37.2	29.8	29.0	26.1	26.0	27.5	27.2
Yksityiset sairaalat *Privata sjukhus*										
Vakin. potilaanpaikkoja vuoden päättyessä • Ordin. sjukplats. vid årets slut	1 732	1 729	759	740	1 551	1 717	1 423	1 416	145	155
Vuoden kuluessa vastaanotettuja potilaita Under året intagna patienter	29 295	30 347	5 459	5 251	17 820	22 242	19 779	20 442	873	791
Potilaita keskim. päiväs-sä • Medeltal patienter per dag	1 584	1 597	606	625	1 408	1 591	1 197	1 182	129	129
Vuoden kuluessa kuolleita • Under året avlidna	813	837	421	391	511	583	265	310	60	52
Hoitopäiviä kaikkiaan • Totalantalet vårddagar (1 000)	578	583	221	228	513	581	437	431	47	47
Hoitopäiviä keskimäärin potilasta kohden [2] • Medeltal vårddagar per patient [2]	19.7	19.2	40.5	43.4	28.8	26.1	22.1	21.1	54.1	59.8

[1] Tiedot ovat sairaaloista, joissa on vähintään 50 potilaanpaikkaa. [2] Vuoden kuluessa vastaanotettua potilasta kohden. [3] Tarkistetut tiedot.
[1] Sjukhus med 50 eller flera sjukplatser. [2] Per under året intagna patienter. [3] Kontrollerade uppgifter.

Muist. Yleisillä sairaaloilla tarkoitetaan sekä valtion että kunnan omia sairaaloita samoin kuin valtion ja kunnan käyttämiä yksityisiä sairaaloita. Yksityisiin sairaaloihin on luettu myös suuret klinikat yms., mutta ei lepokoteja yms. Mielisairaalat ja tuberkuloosiparantolat sisältyvät tietoihin lukuun ottamatta Helsingin osuuksia kaupungin ulkopuolella sijaitseviin mielisairaaloihin ja tuberkuloosiparantoloihin. Potilaiden luku tarkoittaa kaikkia vastaanotettuja potilaita riippumatta heidän asuinpaikastaan.

Anm. Till offentliga sjukhus räknas såväl stats- som kommunala sjukhus samt ev. offentligt utnyttjade privata sjukhus och kliniker. Till privata sjukhus räknas större kliniker o. dyl., men icke konvalescenthem o. dyl. Sinnessjukhus och tuberkulossanatorier ingår, men för Helsingfors icke stadens andelar i sinnessjukhus och tuberkulossanatorier utanför staden. Antalet patienter omfattar samtliga intagna patienter utan hänsyn till boningsort.

287. Veden, kaasun ja sähkön kulutus vuosina 1957—59
Förbrukningen av vatten, gas och elektricitet åren 1957—59

	Kööpenhamina Köpenhamn		Tukholma Stockholm		Oslo		Helsinki Helsingfors		Göteborg	
	1957/58	1958/59	1958	1959	1958	1959	1958	1959	1958	1959
Vesi • Vatten (1 000 m³)										
Kulutus • Förbrukning	81 310	83 010	105 704	115 950	80 791	87 168	3) 42 328	45 625	39 322	41 406
Kaasu • Gas (1 000 m³)										
Valmistus • Tillverkning ..	187 387	181 625	149 636	154 286	14 643	15 562	60 121	59 299	45 779	44 852
Kulutus • Förbrukning	187 387	181 625	149 562	154 195	14 647	15 555	60 118	59 294	45 785	44 852
Siitä • Därav för										
Yksityinen • Ensk. behov	173 552	169 275	139 205	131 756	12 651	11 498	31 613	35 353	42 386	41 473
Laitoksen oma • Verkets egen	501	1 511	4 163	14 703	1 040	1 665	2) 26 469	2) 23 477	217	188
Vuoto ym. • Läckage m.m.	6 848	6 359	6 194	7 736	956	2 392	2 036	464	2 225	2 222
Muu • Annan	1) 6 486	1) 4 480	—	—	—	—	—	—	••	••
Kaasumittareita • Gasmätare	419 970	418 211	259 010	258 663	13 599	12 699	72 925	73 017	107 468	107 368
Sähkö • Elektricitet (1 000 kWh)										
Kulutus • Förbrukning	••	••	1 436 607	1 479 723	3) 2 137 789	2 201 753	512 098	546 192	685 438	751 624
Siitä • Därav för										
Yks. valaistus, taloustarve ym. • Ensk. belysning, hushållsändamål m.m.	543 141	571 841	352 721	351 755	1 924 000	2 091 000	145 296	492 262	272 682	279 784
Moottorit ym. • Motordrift m.m.	711 642	772 241	3) 804 992	835 370			269 620		331 880	353 535
Katuvalaistus • Gatubelysning	27 183	30 073	28 904	29 925	16 900	19 470	13 049	13 930	22 668	23 543
Raitiotiet • Spårvägsdrift	94 136	90 449	127 467	131·625	48 804	49 533	22 750	23 710	27 985	27 005
Muu • Annan	••	••	3) 122 523	131 048	148 085	41 750	61 383	16 290	30 223	67 757
Mittareita kaikkiaan • Totalantal mätare	••	••	374 832	380 009	221 166	225 632	147 463	152 490	180 507	182 698

1) Katuvalaistus. 2) Siitä uunien lämmitykseen v. 1958 26.1 milj. m³ ja v. 1959 23.2 milj. m³. 3) Tarkistetut tiedot.
1) Gatubelysning. 2) Därav år 1958 26.1 milj. m³ och år 1959 23.2 milj. m³ för undereldning i ugnar. 3) Kontrollerade uppgifter.

Muist. Vettä jaetaan Tukholmasta, Göteborgista ja Helsingistä kaupunkialueiden ulkopuolelle, samoin *kaasua* Kööpenhaminasta, Tukholmasta ja Göteborgista sekä *sähköä* Kööpenhaminasta, Tukholmasta ja Helsingistä.

Anm. Vatten levereras till områden utanför stadsgränsen i Stockholm, Göteborg och Helsingfors, likaså *gas* i Köpenhamn, Stockholm och Göteborg samt *elektricitet* i Köpenhamn, Stockholm och Helsingfors.

Alaviittoja taul. 281. • Noter till tab. 281.

1) Tiedot tarkoittavat kunnallisten liikennelaitosten sekä osakeyhtiöiden, joissa kunnat ovat osakkaina, pääasiassa kaupungin rajojen sisäpuolella harjoittamaa liikennettä. — Tietoja ei ole saatu yksityisistä autolinjoista, jotka Kööpenhaminassa ainoastaan poikkeustapauksissa hoitavat pääkaupunkikuntien liikennettä, kun sensijaan Oslossa ja Helsingissä niiden merkitys on huomattava. Myös sisäisestä rautatieliikenteestä puuttuu lähempiä tietoja. — Tukholman lukuihin ei täysin sisälly todellinen liikenne kaupunkialueella, sensijaan niihin sisältyy tietty liikenne kaupunkialueen ulkopuolella, lukuun ottamatta Lidingön raitiotielinjoja. — Oslon kohdalla on Kolsåsin rata jätetty pois. 2) Göteborgin tietoihin eivät sisälly matkustajat, joilla oli vuosi- tai koulukortti. 3) Tukholmassa ei ole otettu huomioon vuosikorteista, tavaran kuljetuksesta ym. saatuja tuloja. 4) Vast. Tanskan, Ruotsin ja Norjan kruunuja sekä Suomen markkaa. 5) Matkustajien lukumäärän laskemisperusteet muuttuivat kun 1. 3. 1959 lähtien sovelletaan vyöhykehinnoittelua, johon liittyy maksuton siirto-oikeus. Tämän vuoksi molempien vuosien tiedot eivät ole keskenään verrattavissa. 6) Tarkistetut tiedot.

1) Uppgifterna avser trafik huvudsakligen inom stadsgränserna vid kommunala trafikverk samt vid bolag, i vilka kommunerna är intressenter. Uppgifter saknas om privata busslinjer, vilka i Köpenhamn endast i undantagsfall skött huvudstadskommunernas trafik, medan däremot deras betydelse i Oslo och Helsingfors är betydande. Även om den inre järnvägstrafiken saknas närmare uppgifter. — Den redovisade trafiken i Stockholm täcker icke fullt den verkliga trafiken i stadsområdet, men omfattar däremot viss trafik utom stadsområdet, exkl. Lidingöbanorna. — För Oslo har Kolsåsbanan bortlämnats. 2) För Göteborg ingår ej passagerare med års- eller skolkort. 3) För Stockholm exkl. inkomster av årsabonnemang, godsbefordran m.m. 4) Resp. danska, svenska och norska kronor samt finska mark. 5) Emedan fr.o.m. 1. 3. 1959 gäller zontaxa, där grundbiljett medger fri övergång, har principerna för beräknandet av antalet passagerare ändrats och siffrorna är ej därför jämförbara mellan de båda åren. 6) Kontrollerade uppgifter.

288. Katsaus teollisuuteen vuonna 1958
Översikt av industrin år 1958

	Työpaikkojen luku Antal arbetsställen	Virkamiehistöä Förvaltningspersonal	Työntekijöitä Arbetare	Tuotantoarvo [1] Produktionsvärde [1]
Kööpenhamina • Köpenhamn				Milj. kr.
Ravintoaineteollisuus • Livsmedelsindustri	163	••	14 242	••
Kutoma- ja vaatetustavarateollisuus • Textil- och beklädnadsindustri	347	••	12 593	••
Maa- ja kiviteollisuus • Jord- och stenindustri	46	••	2 985	••
Puuteollisuus • Träindustri	95	••	2 405	••
Nahka-, kumi- ja karvateollisuus • Läder-, gummi- och hårindustri	186	••	5 862	••
Malminlouhinta ja metalliteollisuus • Malmbrytning och metallindustri	501	••	37 128	••
Kemiallis-teknillinen teollisuus • Kemisk-teknisk industri	119	••	5 224	••
Paperi- ja graafinen teollisuus • Pappers- och grafisk industri	315	••	11 620	••
Muu teollisuus • Annan industri	158	••	3 824	••
Summa	1 930	••	95 883	••
Tukholma • Stockholm				Milj. kr.
Ravintoaineteollisuus • Livsmedelsindustri	177	2 127	7 047	••
Kutoma- ja vaatetustavarateollisuus • Textil- och beklädnadsindustri	107	866	3 032	••
Maa- ja kiviteollisuus • Jord- och stenindustri	30	295	586	••
Puuteollisuus • Träindustri	52	283	612	••
Nahka-, kumi- ja karvateollisuus • Läder-, gummi- och hårindustri	42	265	882	••
Malminlouhinta ja metalliteollisuus • Malmbrytning och metallindustri	667	14 502	30 571	••
Kemiallis-teknillinen teollisuus • Kemisk-teknisk industri	95	2 065	2 575	••
Paperi- ja graafinen teollisuus • Pappers- och grafisk industri	251	5 460	11 527	••
Muu teollisuus [2] • Annan industri [2]	13	1 384	1 530	••
Summa	1 434	27 247	58 362	••
Oslo				Milj. kr.
Ravintoaineteollisuus • Livsmedelsindustri	173	2 407	6 543	1 204
Kutoma- ja vaatetustavarateollisuus • Textil- och beklädnadsindustri	255	1 478	6 036	257
Maa- ja kiviteollisuus • Jord- och stenindustri	51	360	902	54
Puuteollisuus • Träindustri	84	192	971	52
Nahka-, kumi- ja karvateollisuus • Läder-, gummi- och hårindustri	34	219	627	34
Malminlouhinta ja metalliteollisuus • Malmbrytning och metallindustri	451	7 138	19 908	1 345
Kemiallis-teknillinen teollisuus • Kemisk-teknisk industri	69	1 879	1 784	237
Paperi- ja graafinen teollisuus • Pappers- och grafisk industri	272	1 245	7 139	331
Muu teollisuus • Annan industri	85	381	1 354	71
Summa	1 474	15 299	45 264	3 585
Helsinki • Helsingfors				Milj. mk
Ravintoaineteollisuus • Livsmedelsindustri	114	1 685	6 452	62 157.2
Kutoma- ja vaatetustavarateollisuus • Textil- och beklädnadsindustri	227	1 495	7 739	14 031.2
Maa- ja kiviteollisuus • Jord- och stenindustri	32	634	1 883	2 800.3
Puuteollisuus • Träindustri	59	187	794	1 478.4
Nahka-, kumi- ja karvateollisuus • Läder-, gummi- och hårindustri	18	248	267	428.3
Malminlouhinta ja metalliteollisuus • Malmbrytning och metallindustri	337	5 550	18 973	43 641.9
Kemiallis-teknillinen teollisuus • Kemisk-teknisk industri	62	824	1 518	11 464.9
Paperi- ja graafinen teollisuus • Pappers- och grafisk industri	192	3 444	8 928	21 189.8
Muu teollisuus • Annan industri	64	1 345	2 339	9 280.5
Summa	1 105	[3] 15 412	48 893	166 472.5
Göteborg				Milj. kr.
Ravintoaineteollisuus • Livsmedelsindustri	127	877	3 030	443.4
Kutoma- ja vaatetustavarateollisuus • Textil- och beklädnadsindustri	89	1 303	5 343	224.8
Maa- ja kiviteollisuus • Jord- och stenindustri	17	100	348	22.9
Puuteollisuus • Träindustri	26	72	305	20.1
Nahka-, kumi- ja karvateollisuus • Läder-, gummi- och hårindustri	28	117	505	18.9
Malminlouhinta ja metalliteollisuus • Malmbrytning och metallindustri	300	8 533	25 779	2 080.1
Kemiallis-teknillinen teollisuus • Kemisk-teknisk industri	51	878	1 333	339.3
Paperi- ja graafinen teollisuus • Pappers- och grafisk industri	87	1 288	3 414	173.4
Muu teollisuus [2] • Annan industri [2]	18	834	1 484	201.9
Summa	743	14 002	41 541	3 524.8

[1] Vast. Tanskan, Ruotsin ja Norjan kruunuja sekä Suomen markkaa. [2] Voima-, valaistus- ja vesilaitoksia. [3] Erillisten pää- ja keskuskonttoreiden henkilökunta ml.

[1] Resp. danska, svenska och norska kronor samt finska mark. [2] Kraft-, belysnings- och vattenverk. [3] Inkl. personalen vid de fristående huvud- och centralkontoren.

289. Radio- ja televisioluvat vuosina 1930—60
Radio- och televisionslicenser åren 1930—60

Vuosi / År	Kööpenhamina / Köpenhamn		Tukholma / Stockholm		Oslo		Helsinki / Helsingfors		Göteborg	
	Luvat [1]) / Antal licenser [1])	1 000 asukasta kohden / Per 1 000 invånare	Luvat [2]) / Antal licenser [2])	1 000 asukasta kohden / Per 1 000 invånare	Luvat [1]) / Antal licenser [1])	1 000 asukasta kohden / Per 1 000 invånare	Luvat [3]) / Antal licenser [3])	1 000 asukasta kohden / Per 1 000 invånare	Luvat [4]) / Antal licenser [4])	1 000 asukasta kohden / Per 1 000 invånare
	Radioluvat • Radiolicenser									
1930	101 020	141	77 694	154.7	26 243	104	••	••	••	••
1935	151 004	195	145 623	272.8	45 429	169	24 430	104	••	••
1940	188 671	231	226 460	383.5	88 442	326	54 193	192	••	••
1945	210 770	251	281 563	419.2	•	•	81 481	236	••	••
1950	257 655	291	332 932	446.3	130 247	300	103 144	274	••	••
1955	275 610	316	387 986	493.7	154 993	344	138 591	336	••	••
1960	276 469	328	••	••	167 176	352	167 985	*375	••	••
	Televisioluvat • Televisionslicenser									
1956	7 396	9	2 373	3.0	••	••	—	—	••	••
1957	29 089	34	25 778	32.3	51	—	—	—	••	••
1958	54 316	64	70 146	87.3	117	—	4 660	10	22 058	56
1959	83 756	99	107 668	133.5	1 343	3	14 536	32	47 605	119
1960	111 880	133	130 188	161.4	13 496	28	24 673	*55	••	••

[1]) $^{31}/_{3}$. [2]) Televisioluvat $^{15}/_{12}$ paitsi $^{15}/_{6}$ 1960. [3]) $^{31}/_{12}$ paitsi radioluvat $^{30}/_{6}$ 1960 ja televisioluvat $^{31}/_{8}$ 1960. [4]) Radioluvista ei saada tietoja. Televisioluvat $^{31}/_{3}$.

[1]) $^{31}/_{3}$. [2]) Televisionslicenserna $^{15}/_{12}$ förutom $^{15}/_{6}$ 1960. [3]) $^{31}/_{12}$ förutom radiolic. $^{30}/_{6}$ 1960 och televisionslic. $^{31}/_{8}$ 1960. [4]) Om radiolic. saknas uppgifter. Televisionslic. $^{31}/_{3}$.

290. Hotelleihin yms.. saapuneet matkustajat vuosina 1957—59
Till hotell o.dyl. anlända resande åren 1957—59

	Kotimaasta / Från hemlandet	Ulkomailta • Från utlandet									
		Kaikkiaan / Samtliga	Siltä • Därav från								
			Tanska / Danmark	Ruotsi / Sverige	Norja / Norge	Suomi / Finland	Saksa / Tyskland	Englanti / England	Ranska / Frankrike	U.S.A.	Muut maat / Övriga länder
Kööpenhamina / Köpenhamn											
1957	[5]) ••	[6]) 239 599	•	••	••	••	44 175	34 272	13 290	89 631	58 231
1958	••	[6]) 240 646	•	••	••	••	42 910	32 929	9 571	98 218	57 018
Oslo											
1957	221 526	[1]) 478 929	64 004	290 661	•	6 363	[2]) 19 549	24 760	9 424	[4]) 34 850	29 318
1958	223 493	[1]) 543 578	36 880	422 099	•	2 685	[2]) 13 535	21 723	4 826	[4]) 24 147	17 683
1959	200 251	[1])1 075 597	34 978	947 049	•	3 235	[2]) 17 221	23 853	6 867	[4]) 23 895	18 499
Helsinki • Helsingfors											
1957	224 976	38 563	2 468	8 897	1 755	•	5 514	3 834	1 684	4 624	9 787
1958	214 199	43 957	2 416	9 870	1 909	•	7 147	3 788	2 387	6 628	9 812
1959	224 947	55 021	2 721	12 589	2 107	•	9 622	4 463	2 007	8 927	12 585
Göteborg											
1957	[5]) ••	104 503	18 415	•	30 596	7 024	[3]) 13 313	6 890	2 895	8 658	16 712
1958	••	[7]) 62 208	[8]) 4 003	•	[8]) 6 048	[8]) 1 955	[3]) 14 506	7 167	2 314	9 689	16 526
1959	••	49 559	••	•	••	••	[3]) 13 894	7 347	2 351	10 549	15 418

[1]) Kaikki Oslossa käyneet ulkomaalaiset; vuodesta 1958 lähtien ei kuitenkaan ulkomaalaiset, jotka saapuvat maahan Ruotsin tai Tanskan kautta. [2]) Länsi-Saksa. [3]) Itävalta ml. [4]) Pohjois-Amerikka. [5]) Hotelleita yms. ei enää velvoiteta antamaan tietoja poliisille kotimaisista matkustajista. [6]) Lukuun ottamatta pohjoismaisia matkustajia. [7]) Ks. alav. 8. [8]) Vain $^{1}/_{1}$—$^{30}/_{4}$, ilmoittamisvelvollisuus poistettiin $^{1}/_{5}$ 1958 lähtien.

[1]) Alla utlänningar, vilka passerat Oslo, med eller utan uppehåll på hotell; fr.o.m. år 1958 dock ej utlänningar, vilka kommit till landet via Sverige och Danmark. [2]) Västtyskland. [3]) Inkl. Österrike. [4]) Nordamerika. [5]) Uppgiftsskyldighet till polisen beträffande resande från hemlandet föreligger numera ej för hotell o.dyl. [6]) Exkl. resande från de nordiska länderna. [7]) Se not 8. [8]) Endast $^{1}/_{1}$—$^{30}/_{4}$, anmälningsskyldigheten har slopats fr.o.m. $^{1}/_{5}$ 1958.

Lähteiden luettelo

Taulukko

1—3. Ilmatieteellisestä keskuslaitoksesta saadut tiedot.
4—5. Merentutkimuslaitoksesta saadut tiedot.
6. Kiinteistövirastosta saadut tiedot.
7. Kaupunkimittausosastolta saadut tiedot.
8. Kiinteistövirastosta saadut tiedot.
9. Helsingin kaupungin asutustoimistosta saadut tiedot.
10—11. Rakennusvirastosta saadut tiedot.
12—15. Alkuaineisto tilastollisessa päätoimistossa.
16—26. Rakennustarkastustoimistosta saadut tiedot.
27. Aravalta ja asuntotuotantokomitealta saadut tiedot.
28. Ks. 16—26.
29—30. Alkuaineisto tilastollisessa päätoimistossa.
31—33. Alkuaineisto tilastollisessa päätoimistossa ja tilastotoimistossa.
34. Tilastotoimiston v. 1955 suorittaman otantalaskennan aineisto.
35—37. Alkuaineisto tilastollisessa päätoimistossa.
38—41. Tilastollisesta päätoimistosta ja väestörekistereistä saatu aineisto käsitelty tilastotoimistossa.
42—43. Henkikirjat.
44—46. Väestörekistereistä saadut tiedot.
47. Tilastollisesta päätoimistosta saadut tiedot.
48—76. Väestörekistereistä saadut tiedot.
77. Seurakuntien hautaustoimistosta saadut tiedot.
78. Suomen Krematorioyhdistyksen antamat tiedot.
79—93. Helsingin kaupungin tilasto I; terveydenhoitolautakunnan toimintakertomukset; sairaalain toimintakertomukset ja lääkintöhallituksesta saadut tiedot.
94—103. Huoltovirastosta saatu perusaineisto käsitelty tilastotoimistossa.
104. Lastensuojelulautakunnan toimintakertomukset; käsikirjoitus tilastotoimistossa.
105. Huoltovirastosta saadut tiedot.
106—109. Ks. 104.
110. Lastensuojelulautakunnasta saadut tiedot.
111. Yhdistyksen toimintakertomukset.
112—113. Helsingin kaupungin tilasto VI; käsikirjoitus tilastotoimistossa.
114. Tilastollisesta päätoimistosta saadut tiedot.
115. Helsingin kaupungin tilasto I.
116—120. Helsingin kaupungin tilasto VI.
121—122. Opetuslaitoksista ja niiden toimintakertomuksista saadut tiedot.
123. Korkeakoulujen toimintakertomukset ja luettelot.
124. Museoista ja kokoelmista saadut tiedot.
125. Ks. 114.
126. Opistojen toimintakertomukset.
127. Kotimaisten sanomalehtien hinnasto (Postilaitos).
128. Kaupunginkirjaston toimintakertomukset.
129. Helsingin Yliopiston kirjastosta saadut tiedot.
130. Musiikkilautakunnan toimintakertomukset; kaupungin orkesterin taloudenhoitajan antamat tiedot.
131. Oikeusaputoimiston toimintakertomukset.
132—136. Tilastollisen päätoimiston oikeustilastolliselta osastolta saadut tiedot.

Källförteckning

Tabell

1—3. Uppgifter från meteorologiska centralanstalten.
4—5. Uppgifter från havsforskningsinstitutet.
6. Uppgifter från fastighetskontoret.
7. Uppgifter från geodetiska avdelningen.
8. Uppgifter från fastighetskontoret.
9. Uppgifter från Helsingfors stads kolonisationsbyrå.
10—11. Uppgifter från byggnadskontoret.
12—15. Primärmaterialet på statistiska centralbyrån.
16—26. Uppgifter från byggnadsinspektionskontoret.
27. Uppgifter från Arava och bostadsproduktionskommittén.
28. Se 16—26.
29—30. Primärmaterialet på statistiska centralbyrån.
31—33. Primärmaterialet på statistiska centralbyrån och statistiska byrån.
34. Material för den av statistiska byrån år 1955 utförda sampelundersökningen.
35—37. Primärmaterialet på statistiska centralbyrån.
38—41. Det av statistiska centralbyrån och befolkningsregistren erhållna materialet bearbetat av statistiska byrån.
42—43. Mantalslängderna.
44—46. Uppgifter från befolkningsregistren.
47. Uppgifter från statistiska centralbyrån.
48—76. Uppgifter från befolkningsregistren.
77. Uppgifter från församlingarnas gravkontor.
78. Uppgifter från Krematorieföreningen i Finland.
79—93. Helsingfors stads statistik I; hälsovårdsnämndens verksamhetsberättelser; sjukhusens verksamhetsberättelser och uppgifter från medicinalstyrelsen.
94—103. Det av vårdverket erhållna primärmaterialet bearbetat av statistiska byrån.
104. Barnskyddsnämndens verksamhetsberättelser; manuskript på statistiska byrån.
105. Uppgifter från vårdverket.
106—109. Se 104.
110. Uppgifter från barnskyddsnämnden.
111. Barnavårdsföreningens verksamhetsberättelser.
112—113. Helsingfors stads statistik VI; manuskript på statistiska byrån.
114. Uppgifter från statistiska centralbyrån.
115. Helsingfors stads statistik I.
116—120. Helsingfors stads statistik VI.
121—122. Uppgifter från undervisningsanstalterna och från deras verksamhetsberättelser.
123. Högskolornas verksamhetsberättelser och kataloger.
124. Uppgifter från museer och samlingar.
125. Se 114.
126. Institutens verksamhetsberättelser.
127. Postverkets tidningstaxa för inhemska tidningar.
128. Stadsbibliotekets verksamhetsberättelser.
129. Uppgifter från Helsingfors Universitets bibliotek.
130. Musiknämndens verksamhetsberättelser; uppgifter av stadsorkesterns ekonom.
131. Rättshjälpsbyråns verksamhetsberättelser.
132—136. Uppgifter från statistiska centralbyråns rättsstatistiska avdelning.

137. Raastuvanoikeuden lainhuutodiariot.
138. Ks. 132—136.
139—140. Poliisilaitoksesta saadut tiedot.
141. Ks. 132—136.
142. Huoltovirastosta saadut tiedot.
143. Palolautakunnan toimintakertomus.
144. Kaupungin tilinpäätös; Helsingin kaupungin tilasto V.
145. Rakennusvirastosta saadut tiedot.
146—149. Helsingin kaupungin tilasto IV ja laitoksista saadut tiedot.
150—152. Teollisuustilastollinen aineisto tilastollisessa päätoimistossa.
153—154. SOK:n ja KK:n vuosikirjat sekä liikkeiden antamat tiedot.
155. Laitosten antamat tiedot.
156. Säästöpankkien antamat tiedot.
157. Osuuskassojen Keskusliitto r.y.
158. Postisäästöpankin antamat tiedot.
159. Protestilista.
160. Suomen Messut Osuuskunnalta saadut tiedot.
161. Tilastollisesta päätoimistosta saadut tiedot.
162—163. Suomen kaupparekisteri ja tilastollisesta päätoimistosta saadut tiedot.
164. Tilastollisesta päätoimistosta saadut tiedot.
165. Pörssikomitean toimintakertomukset.
166—168. Satamalautakunnan toimintakertomukset.
169. Merenkulkuhallituksen tilastotoimistosta saadut tiedot.
170. Satamakonttorin päiväkirjat.
171. Ks. 169.
172. Tullihallituksen tilastotoimistosta saadut tiedot; Helsingin kaupungin tilasto II—III.
173—174. Ks. 169.
175. Aero Oy:ltä ja Kar-Air Oy:ltä saadut tiedot.
176. Rautatiehallituksen tilastokonttorista saatu aineisto käsitelty tilastotoimistossa.
177. Rautatien I liikennejakson toimistosta saadut tiedot.
178. Teurastamon toimintakertomukset.
179. Kaupungineläinlääkärin toimintakertomukset.
180. Liikennelaitoksen toimintakertomukset.
181. Kiinteistöviraston asemakaavaosastolta saadut tiedot.
182. Poliisilaitoksesta saadut tiedot.
183. Sosiaaliministeriön sosiaalisesta tutkimustoimistosta saadut tiedot.
184—185. Helsingin puhelinyhdistyksen toimintakertomukset; posti- ja lennätinlaitoksesta saadut tiedot.
186—187. Suomen virallinen tilasto XIII ja Helsingin postikonttorista saadut tiedot.
188. Ks. 183.
189. Työllisyyslautakunnasta saadut tiedot.
190. Ammattientarkastajain toimintakertomukset; Helsingin kaupungin tilasto I.
191—192. Työnvälitystoimiston toimintakertomukset.
193. Yömajoista sekä Koulumatkailutoimistosta ja seurakuntain huoltokeskuksesta saadut tiedot.
194. Sosiaaliministeriöstä saadut tiedot.
195. Alkoholiliike Oy Ab:n antamat tiedot.
196—197. Sosiaaliministeriön sosiaalisesta tutkimustoimistosta saadut tiedot.
198—199. Tilastollisesta päätoimistosta saadut tiedot.
200—201. Sosiaaliministeriön sosiaalisesta tutkimustoimistosta saadut tiedot.
202. Kaupunginvaltuuston painetut asiakirjat.
203—206. Virastoista ja laitoksista saadut tiedot.

137. Rådstuvurättens lagfartsdiarier.
138. Se 132—136.
139—140. Uppgifter från polisinrättningen.
141. Se 132—136.
142. Uppgifter från vårdverket.
143. Brandnämndens verksamhetsberättelse.
144. Stadens bokslut; Helsingfors stads statistik V.
145. Uppgifter från byggnadskontoret.
146—149. Helsingfors stads statistik IV och uppgifter från verken.
150—152. Industristatistiskt material på statistiska centralbyrån.
153—154. CHF:s och KK:s årsböcker samt uppgifter från affärerna.
155. Uppgifter från anstalterna.
156. Uppgifter från sparbankerna.
157. Andelskassornas Centralförbund r.f.
158. Uppgifter från Postsparbanken.
159. Protestlistan.
160. Uppgifter från Finlands Mässa Andelslaget.
161. Uppgifter från statistiska centralbyrån.
162—163. Finlands handelsregister och uppgifter från statistiska centralbyrån.
164. Uppgifter från statistiska centralbyrån.
165. Börskommitténs verksamhetsberättelser.
166—168. Hamnnämndens verksamhetsberättelser.
169. Uppgifter från sjöfartsstyrelsens statistiska byrå.
170. Hamnkontorets journaler.
171. Se 169.
172. Uppgifter från tullstyrelsens statistiska byrå; Helsingfors stads statistik II—III.
173—174. Se 169.
175. Uppgifter från Aero Oy och Kar-Air Oy.
176. Det av järnvägsstyrelsens statistiska kontor erhållna materialet bearbetat av statistiska byrån.
177. Uppgifter från järnvägarnas I trafiksektionsbyrå.
178. Slakthusets verksamhetsberättelser.
179. Stadsveterinärens verksamhetsberättelser.
180. Trafikverkets verksamhetsberättelser.
181. Uppgifter från fastighetskontorets stadsplaneavdelning.
182. Uppgifter från polisinrättningen.
183. Uppgifter från socialministeriets byrå för social forskning.
184—185. Helsingfors telefonförenings verksamhetsberättelser; uppgifter från post- och telegrafverket.
186—187. Finlands officiella statistik XIII samt uppgifter från Helsingfors postkontor.
188. Se 183.
189. Uppgifter från sysselsättningsnämnden.
190. Yrkesinspektionens verksamhetsberättelser; Helsingfors stads statistik I.
191—192. Arbetsförmedlingsbyråns verksamhetsberättelser.
193. Uppgifter från natthärbärgena samt från Skolresebyrån och församlingarnas vårdcentral.
194. Uppgifter från socialministeriet.
195. Uppgifter från Alkoholiliike Oy Ab.
196—197. Uppgifter från socialministeriets byrå för social forskning.
198—199. Uppgifter från statistiska centralbyrån.
200—201. Uppgifter från socialministeriets byrå för social forskning.
202. Stadsfullmäktiges tryckta handlingar.
203—206. Uppgifter från ämbetsverk och anstalter.

207. Rahatoimistosta saatu aineisto käsitelty tilastotoimistossa.
208. Vakuutusosakeyhtiö Pohjolasta saadut tiedot.
209—212. Kunnalliselta keskusvaalilautakunnalta sekä Helsingin vaalipiirin keskuslautakunnalta saadut tiedot.
213. Tilastollisesta päätoimistosta saadut tiedot.
214. Perintöverolautakunnalta saadut tiedot.
215. Verotilastollinen aineisto tilastollisessa päätoimistossa.
216—217. Verovirastosta saadut tiedot ja Helsingin kaupungin tilasto V.
218—221. Verovirastosta ja tilastollisesta päätoimistosta saatu aineisto käsitelty tilastotoimistossa.
222—241. Helsingin kaupungin tilasto V.
242. Stadion-säätiön toimintakertomukset.
243. Kassan toimintakertomukset.
244. Urheilu- ja retkeilylautakunnan antamat tiedot.
245. Ks. 222—241.
246—247. Ev.-lut. seurakunnilta saadut tiedot.
248—249. Väestörekistereistä saadut tiedot.
250—252. Tilastollisesta päätoimistosta saadut tiedot.
253. Opetuslaitoksista ja niiden toimintakertomuksista saadut tiedot.
254. Teollisuustilastollinen aineisto tilastollisessa päätoimistossa.
255—261. Tilastollisesta päätoimistosta ja ao. kaupungeilta saadut tiedot.
262—290. Ao. kaupunkien tilastovirastojen lähettämät tiedot ja tilastolliset vuosikirjat.

207. Det av drätselkontoret erhållna materialet bearbetat av statistiska byrån.
208. Uppgifter från Vakuutusosakeyhtiö Pohjola.
209—212. Uppgifter från kommunala centralvalnämnden samt från centralvalnämnden i Helsingfors valkrets.
213. Uppgifter från statistiska centralbyrån.
214. Uppgifter från arvsskattenämnden.
215. Skattestatistiskt material på statistiska centralbyrån.
216—217. Uppgifter från skatteverket och Helsingfors stads statistik V.
218—221. Det av skatteverket och statistiska centralbyrån erhållna materialet bearbetat av statistiska byrån.
222—241. Helsingfors stads statistik V.
242. Stadionstiftelsens verksamhetsberättelser.
243. Kassans verksamhetsberättelser.
244. Uppgifter från idrotts- och exkursionsnämnden.
245. Se 222—241.
246—247. Uppgifter från de ev.-luth. församlingarna.
248—249. Uppgifter från befolkningsregistren.
250—252. Uppgifter från statistiska centralbyrån.
253. Uppgifter från undervisningsanstalterna och från deras verksamhetsberättelser.
254. Industristatistiskt material på statistiska centralbyrån.
255—261. Uppgifter från statistiska centralbyrån och från vederbörande städer.
262—290. Av vederbörande städers statistiska byråer insända uppgifter och statistiska årsböcker.

Hakemisto [1])

S.

Aikakauslehdet 127
Ajokortit 203
Ajoliikenne 202
Alivuokralaiset ..... 38—39
Alkoholijuomien myynti ..... 214—215
Alkoholistihuolto ..... 98, 103—105
Alueläkärien toiminta 95
Alukset, kaupungin satamiin saapuneet.... 175
tullikamarin selvittämät ..... 186—187
ks. myös Kauppalaivasto
Ammatinharjoittajat, ks. Väestö
Ammatinvalinta, ks. Työnvälitys
Ammatissa toimivat, ks. Väestö
Ammattiasema, ks. Väestö
Ammattienedistämislaitos 120
Ammattientarkastus, kunnallinen 208
Ammattikoulut, kunnan 122
yksityiset ..... 120—122
ks. myös Helsingin seutu
Ammattikoulutus, ks. Väestö
Ammattiopetuslaitokset, ks. Ammattikoulut
Ammattiryhmitys, ks. Väestö
Anniskeluoikeudet 215
Apteekit 96
Apuhoitajakurssit 122
Arava-talot 29
Arvopaperipörssi 172
Arvopaperit, kaupungin hallussa olevat.... 298
Asemakaavoitettu alue, kaupungin, sen pinta-ala ..... 6—7
Asuinhuoneet:
valmistuneet ..... 18—25, 28, 29, 314, 324
väestö- ja asuntolaskentain mukaan 13—14, 323—326
ks. myös Asuinhuoneistot
Asuinhuoneistot:
kunnalliset asuinrakennukset 291
puutteelliset 96
suunnitteilla 8, 15, 28
taso 17, 326
valmistuneet ..... 17—25, 29, 308, 314, 324
vuokrat 221
Asuinpaikat, ks. Väestö
Asumistiheys ..... 14, 323—324
Asumuserot ..... 53, 134—135, 313 320
Asuntojentarkastus 96
Asuntolaskenta, ks. Kiinteistö- ja asuntolaskenta
Asunto-olot:
väestö- ja asuntolaskentain mukaan 13—14, 323—326

S.

Asuntotontit, kaupungin myymät..... 5, 8
Asuntotuotanto:
koko maa 314
pohjoismaiden suurkaupungit 324
ks. myös Asuinhuoneet ja -huoneistot, valmistuneet
Ateneumi, käynnit siellä 123
Auroran sairaala ..... 90—91, 93
Autoliikenne, kaupungin ..... 199—201, 332
Autot, ks. Moottoriajoneuvot
Avioerot ..... 53—56, 135, 313, 320
Avioliitot ..... 48—53, 313, 320—321
Avunsaajat, huoltotoimen ..... 98—106
Avustukset yksityisille rakennusyrityksille 28
yleishyödyllisille laitoksille ym. .... 293—294
Avustuskassat ..... 212—213

Diakonissakoulu 122

Ebeneserkoti 121
Eduskuntavaalit, ks. Vaalit, valtiolliset
Elanto, osuusliike ..... 159—160
Elinkeinohaara, ks. Väestö
Elinkustannusindeksi ..... 217—218
Elinkustannustutkimus ..... **1959** 258—259
Elintarvikekeskus, kunnallinen 287
Elintarvikkeet, hinnat 216
tuonti ..... 174, 182, 184, 189—193, 198
Eloonjäämistaulukoita ..... 70—71
Eläkekassat ..... 212—213, 301
Eläkkeensaajat, kaupungin 237, 301
Esikaupunkiyhdyskunnat, ks. Helsingin seutu
Espoon ammattikoulu 311
Evankelis-luterilaiset seurakunnat:
talous ..... 304—305
tietoja toiminnasta..... 306
ks. myös Väestö

Folkhälsan 122

Halkojen tuonti meritse 174
tuonti rautateitse 198
Hammashoito, ks. Kouluhammashoitolaitos
Hammaslääkärien luku 96
Hautausapukassat ..... 212—213
Hautausmaat 88
Helsingin leikkuuopisto..... 121
Helsingin Osuuskauppa ..... 159—160
Helsingin seutu:
ammattiopetuslaitokset 311
kansakoulut 309

[1]) Vuosikertojen 1905—49 hakemisto on liitteenä v:n 1950 vuosikirjassa.

S.
muuttoliike ... 307
oppikoulut ... 310
rakennustoiminta ... 308
teollisuustoiminta ... 312
väestö ... 46—48, 307
Hinnat, elintarvikkeiden ... 216
Hotelli- ja ravintolakoulu ... 121
Hotellit, saapuneet matkustajat ... 339
ks. myös Yösuojat
Huoltotoimi:
alkoholistit ... 98, 103—105
avunsaajat ... 98—106
huoltovirasto ... 98
irtolaiset ... 98, 102, 104—105
Koskelan sairaskoti ... 99—101
Kustaankartano ... 99—101
menot ja tulot ... 274—275, 279, 285
perityt korvaukset ... 292
raittiushuollon alaiset nuoret henkilöt.. 106
työlaitokset ... 99
vanhainkodit ... 99, 101
Huoneet ja huoneistot 8, 13—15, 17—29, 314, 323—326
Huvivero, ks. Verot, leima-

Ikä, ks. Väestö
Ilmastosuhteet ... 2
Indeksi:
elinkustannukset ... 217—218
palkat ... 223, 232
rakennuskustannukset ... 220, 1959 351
tukkuhinnat ... 219
vähittäishinnat ... 328
Invaliidisäätiön ammattikoulu ... 121
Invaliidisäätiön lääkitysvoimisteluopisto .. 122
Irtolaisuus, ks. Huoltotoimi
Istutukset, kaupungin, kustannukset 281, 283
Itsemurhat ... 63, 73, 322

Juopumuksesta pidätetyt ... 141, 144
syytetyt ... 142—143, 144
tuomitut ... 140
Järvenpään invaliidien ammattihuoltolaitos 311
Järvenpään Kotitalousopettajaopisto ... 311
Järvenpään maatalousnormaalikoulu ... 311
Jäänsärkijät, satama- ... 173
Jääsuhteet satamissa ja Harmajan luona.. 3

Kaasulaitos:
menot ja tulot ... 147, 283, 287
toiminta ja tuotanto ... 146, 337
Kadut:
ajoliikenne ... 202
kunnossapito ... 280
puhtaanapito ... 145
valmistuneet uudet ... 9
Kalliolan Vapaaopisto ... 127
Kansakoululasten hammasklinikka, ks. Kouluhammashoitolaitos
poliklinikka ... 93
Kansakoulut:
koulukotien oppilaat ... 116
menot ... 280, 292, 315

S.
opettajat ... 118, 315, 329
oppilaat ... 116—117, 119, 309, 315, 329
Kantaomaisuustase, kaupungin ... 288—289
Kauppakorkeakoulut ... 123
Kauppalaivasto ... 176, 330—331
Kauppaoppilaitokset ... 120
Kaupparekisteri ... 170—171
Kaupunginkirjasto ... 128—133
Kaupunginmuseo ... 123
Kaupunginorkesteri ... 133
Kaupungin pinta-ala ... 6—7
Kaupunginvaltuusto:
kokoonpano ... 245, 335
vaalit ... 245, 334—335
Kellokosken sairaala ... 93
Kelloseppäkoulu ... 311
Kerhot, joilla oli anniskeluoikeudet ... 215
Kerma, ks. Maidon tuonti
Kerrostalot ... 8, 14
Keskiväkiluku, ks. Väestö
Keskussairaalat, ks. Sairaalat
Kielijakautuma, ks. Väestö
Kiinnitykset ... 136
Kiinteistöhallinto, kaupungin:
asuinrakennukset ... 291
menot ja tulot ... 274—275, 281, 285
Kiinteistö- ja asuntolaskenta .. 10—14, 324—326
Kiinteistöt:
ostot ... 5, 8, 138—139
puhtaanapito ... 145
Kiljavan parantola ... 93
Kirjapainokoulu ... 122
Kirjasto, kaupungin, ks. Kaupunginkirjasto
Kirjastot, tieteelliset ... 132
Kirkollisverot, ks. Verot
Kirkon toiminta, ks. Ev.-lut. seurakunnat
Kivelän sairaala ... 90—91, 93
Kodinhoitotoimisto ... 98
Kokki- ja stuerttikoulu ... 121
Koko maa:
asuntotuotanto ... 314
avioerot ... 313
avioliitot ... 313
kansakoulut ... 315
kuolleet ... 313
moottoriajoneuvot ... 316—317
oppikoulut ... 315
syntyneet ... 313
teollisuustoiminta ... 316—317
tieliikennevahingot ... 314
ulkomaankauppa ... 177—181
väestö ... 313
Kolmirannan naisinvaliidien ammatti-oppilaitos ... 311
Konsertit, kaupunginorkesterin ... 133
Korkeakoulut ... 123
Koskelan sairaskoti, ks. Huoltotoimi
Kotisairaanhoito ... 95
Kotitalousopettajaopisto ... 121
Kouluhammashoitolaitos ... 115
Koulukodit, kaupungin ... 112, 116
Koulut 113—122, 280, 292, 309—311, 315, 329
Krematorio ... 88

S.
Kultaseppäkoulu 121
Kunnalliset asuinrakennukset 291
Kunnalliskoti, ks. Huoltotoimi, vanhainkodit
Kunnallisvaalit, ks. Vaalit
Kunnallisverot, ks. Verot
Kunnansairaalat, ks. Sairaalat, kaupungin
Kuntayhtymien sairaalat 93
Kuolemansyyt ..... 72—73, 322
Kuoletuslainat, kaupungin ottamat .. 295—298
Kuolinpesät ja perinnönsaajat..... 254—255
Kuolleet 62—63, 65—73, 307, 313, 320—322
Kuolleisuus- ja eloonjäämistaulukoita.. 70—71
Kustaankartano, ks. Huoltotoimi
Kähertäjäkoulu 122
Käsityönopettajaopisto 121
Kätilöopisto 122
Köyhäinhoito, ks. Huoltotoimi

Laakson sairaala ..... 90—93
Laboratoriotekn. apul.kurssit 122
Lahjoitusrahastot, kaupungin hoitamat 298—299
Lainat, kaupungin eri tarkoituksiin käyttämät ..... 295—298, 326
Lainhuudot, myönnetyt ..... 138—139
Laiturihuolto 173
Laiturit, satamissa ..... 330—331
Laivat, ks. Satamat ja Kauppalaivasto
Lakot, ks. Työnseisaukset
Lapset:
huoltolautakunnan avustamat .... 99—101
kouluikäiset 117
lastensuojelulautakunnan valvonnan alaiset ..... 107—113, 141
oppivelvolliset 117
Lapsilisät 98, 109
Lastenkodit, kaupungin 112
Suomen lastenhoitoyhdistyksen 113
Lastenlinna 122
Lastenneuvolat 89
Lastenseimet, kaupungin 114
Lastensuojelutoiminta, kaupungin:
lastensuojelulautakunnan valvonnan alaiset lapset, ks. Lapset
menot ja tulot .... 274—275, 278, 284—285
yksityisille laitoksille myönnetyt avustukset ..... 293—294
Lastentarhat ..... 113—114
Leimavero, ks. Verot
Lennätinliikenne 206
Lentoliikenne 188, 333
Leski- ja orpoeläkekassa, kaupungin työntekijäin ja viranhaltijain 301
Lihan tuonti 198
Liikennelaitos:
menot ja tulot 201, 274—275, 283, 286, 332
tapaturmat 238
toiminta ..... 199—201, 332
Liikennelaskenta, kaduilla ym. 202
Liikennemääräykset, rikkomukset ja rikokset niitä vastaan 140, 143
Liikennetapaturmat, ks. Tieliikennevahingot
Liikevaihtovero ..... 249—253

S.
Liikeyrityslaskenta ..... 166—169
Lämpö, ilman ..... 1—2
meriveden 4
Lääkärit 96

Maalariammattikoulu 121
Maatilat, kaupungin 145
Maidon tarkastus 97
Maidon tuonti 198
Maistraatin käsittelemät ulosottoasiat.... 137
menot 277
Maitopisara, ks. Lastenneuvolat
Malmin sairaala ..... 90—91, 93
Mannerheim-Liiton kodinhoitajaopisto, Viherlaakso 311
Marian sairaala ..... 90—91, 93
Matkustajaliikenne, lentoteitse 188, 333
ulkomainen, aluksilla 174
Matkustajat hotelleissa ym. 339
Medborgarhögskolan 121
Meltolan parantola 93
Menot ja tulot, kaupungin .... 147, 273—294
Merenkulku .... 174—175, 184—187, 330—331
Meriharjun kotisisaropisto 311
Meriliikenne, tulot siitä 290
Merivesi, korkeus 4
lämpö ja suolamäärä 4
Messuhallin näyttelyt 165
Mielisairaanhoitajakurssit 122
Moottoriajoneuvot, liikenneonnettomuuksiin osallistuneet ..... 203—204, 334
rekisteröidyt liikenteessä olevat 316—317, 333
Museokäynnit 123
Muuttoliike, ks. Väestö
Myymälät ..... 97, 249—253
ks. myös Liikeyrityslaskenta
Määrärahat, siirtyvät 273
yleishyödyllisille yhdistyksille ..... 293—294

Nautintoaineet, ks. Elintarvikkeet
Nettouusiutumisluku 74
Neuvolat, lastenhoidon 89
äitiys- 89
Nikkilän sairaala ..... 90—91, 93
Nosturimaksut 290
Nosturit satamissa 173
Nuorisonhuolto, avustukset ..... 293—294
Nuorisorikollisuus ..... 141—143

Obligatiot, kaupungin omistamat 298
pörssissä myydyt 172
Oikeusaputoimisto ..... 134—135
Oikeus- ja järjestystoimi ..... 134—144
menot ja tulot 274, 277, 284, 291
Omaisuustase, ks. Kantaomaisuustase
Omaisuusvero, ks. Verot
Opettajakorkeakoulu 123
Opettajat 114—115, 118, 120—122, 124—125, 310—311, 315, 329
Opetustoimi, kaupungin, menot ja tulot 292, 280, 284—285
yksityinen, kaupungin avustukset .. 293—294
Opiskelijat korkeakouluissa 123

S.
Oppikoulut ..... 124—126, 310, 315, 329
Optikkokoulu 121
Orkesteri, ks. Kaupunginorkesteri
Osakeyhtiöt, ks. Yhtiöt
Osakkeet, kaupungin omistamat 298
pörssissä myydyt 172
Osuuskassat 164
Osuuskunnat ..... 159—160, 328

Palkkausolot, kaupungin työntekijäin 232—236
työsopimussuhteessa olevien ..... 224—225
viranhaltijain ..... 223—231
Palotoimi, menot ja tulot..... 279, 284
tulipalot 144
Pankit ..... 162—165
Panttilainausliike 161
Parantolat 93
Perheet, ks. Väestö
Perhelisät 111
Perintövero ..... 1959 290—291
Pinta-ala, kaupungin ..... 6—7
Pippingsköldin äitienkoti 113
Pohjoismaiden yleiskatsaukset ..... 318—339

Poliisilaitos:
kustannukset 277, 291
rikospoliisiosasto 141
toiminta ..... 141—144
Poliklinikat ..... 92—93
Polttohautaukset 88

Polttopuiden tuonti:
meritse 174
rautateitse 198
Postiliike 206
Postisäästöpankit, ks. Pankit
Protestoidut vekselit 165
Psykiatrinen vastaanotto-osasto .. 90—91, 93
Puhelinliike ..... 205—206
Puhelinyhdistys, Helsingin 205

Puhtaanapito, kaupungin:
menot ja tulot ..... 280—281, 286
toiminta 145
Pääomatase, kaupungin, ks. Kantaomaisuustase
Pörssi 172

Raastuvanoikeus ..... 134—140, 172
Radioluvat 339
Rahastot:
kaupungin hoitamat lahjoitus- .... 298—299
kaupungin omat 300
Raitiotieliikenne ..... 199—201, 332
Raittiushuolto 106
Rakennukset 8, 10—12, 14—17, 20, 29, 291, 308
Rakennusluvat 15
Rakennustoiminta .... 8, 14—29, 308, 314, 324
kustannukset 220, 1959 351
Rakennusvirasto, menot 280
työntekijät ja työpalkat .. 145, 232, 235—236
Rakennusyritykset, yksityiset, avustukset 26
Rautatieliikenne ..... 189—198

S.
Ravintolat, joilla oli anniskeluoikeudet.... 215
alkoholijuomien myynti niihin 215
niiden myynti 253
Rikokset, ilmoitetut, ilmitulleet ja selvitetyt 134—137, 140—143
Ruokakunnat, ks. Väestö
Ruokatavaramyymälät 97
Röntgentekn.-apul. kurssit 122

Sademäärä 2
Sairaalat, kaupungin:
menot ja tulot ..... 277—278, 285
toiminta ..... 90—93, 336
keskussairaalat 92, 336
kuntayhtymien 93
yksityiset 92, 336
Sairaanhoitajakoulut ..... 121—122
Sairausapukassat ..... 212—213
Sanomalehdet 127
Satamajäänsärkijät 173
Satamamaksut 290
Satamat:
jääsuhteet 3
laiturien pituus ..... 330—331
matkustajaliikenne 174
menot ja tulot 274—275, 282—283, 286—287, 290
nosturit..... 173
saapuneet alukset 175
saapunut ja lähetetty tavara 174, 184—185, 330—331
selvitetyt alukset ..... 186—187
Sedmigradskyn pientenlastenkoulut 113
Seimelän naiskotiteollisuuskoulu 311
Seurakunnat, ks. Ev.-lut. seurakunnat ja Väestö
Sibelius-akatemia 122
Sielullisesti sairaiden vastaanottoasema, ks. Psykiatrinen vastaanotto-osasto
Siirtyvät määrärahat, ks. Määrärahat
Siviiliavioliitot..... 50—51
Siviilirekisteri, ks. Väestö
Sivistystoimi, kaupungin menot ja tulot 280—281, 286
Sokeainkoulu 121
Sosiaalimuseo 123
Sosiaaliryhmitys 95, 114, 119, 126
Stadion-säätiö 300
Strömbergin konepajakoulu 121
Sukupuolitaudit 94
Sukupuolitautien poliklinikka 93
Suomen vähittäiskauppaopisto 311
Synnyttäjät ..... 57—58, 69, 74, 321
Syntyneet .... 59—65, 68—69, 74, 307, 313, 320
Syntyneisyysluku 74
Syytetyt henkilöt ..... 137, 140, 142—144
Sähkölaitos:
menot ja tulot 147, 283, 287
toiminta ja tuotanto 145, 337
Sähkösanomat, lähetetyt ja saapuneet.... 206
Säästökassaliike 159
Säästöpankit, ks. Pankit
Sääsuhteet 2

S.

Taideakatemian koulu 122
Taidekokoelma, käynnit 123
Taidekoulut 122
Taideteollinen oppilaitos 121
Taideteollisuusopisto 121
Talletusvarasto, yleinen 173
Tammisaaren piirimielisairaala 93
Tampere, ks. Koko maa
Tapaturmat, kaup. palveluksessa olleiden.. 238
liikennelaitoksessa 238
liikenteen aiheuttamat .. 203—204, 314, 334
Taudintapaukset, alueläkärien hoitamat.. 95
ilmoitetut akuutit 94
Tavaraliikenne meritse 174, 184—185, 330—331
rautatieasemilla ..... 189—197
Teatterien avustukset 294
Teatterikoulut 122
Teknillinen korkeakoulu 123
Teknilliset oppilaitokset 121
Televisioluvat 339
Teollisuuslaitokset, kaupungin .. 145—147, 337
tulot ja menot .. 147, 274—275, 283, 287
Teollisuustoiminta 145—159, 312, 316—317, 338
Ks. myös Liikeyrityslaskenta
Tervalammen työlaitos 99
Terveydenhoito, kaupungin:
menot ja tulot ..... 274—277, 284
Teurastamo 198
Tieliikennevahingot..... 203—204, 314, 334
Tilinpäätös, kaupungin ..... 274—275
Toimelan Vapaaopisto 127
Toiminimet, kaupparekisteriin ilmoittautuneet ..... 170—171
Tontit:
kaupungin myymät 5, 8, 287
luku ja pinta-ala ..... 6—7
vuokrattuina olevat 6
Tuberkuloosiparantola, ks. Laakson sairaala
Tuberkuloositoimisto 93
Tuberkuloottisten luettelo 92
Tulipalot 144
Tullinkanto 177
Tulo- ja omaisuusverotus, ks. Verot
Tulot ja menot, kaupungin ..... 147, 273—294
Tuonti:
elintarvikkeiden .... 174, 182, 189—193, 198
halkojen 174, 198
ulkomailta .... 177—179, 182—183, 330—331
Turvakoti, Marian 113
Turku, ks. Koko maa
Tuulisuhteet 3
Työlaitokset, ks. Huoltotoimi
Työnseisaukset 222
Työntekijät:
kaupungin töissä sekä heille maksetut palkat ..... 145, 232—236
leski- ja orpoeläkekassa 301
tapaturmat 238
teollisuudessa 148—157, 312, 316—317, 338
työnvälitys ..... 208—210
työttömyyskortisto, ks. Työttömyys
ks. myös Väestö, kunnan ja valtion työntekijät

S.

Työnvälitys:
ammatinvalinnanohjaus 211
kunnan ..... 208—210
yksityinen 207
Työpaikat, ks. Teollisuustoiminta
Työpalkat:
kaupungin töissä ..... 232—236
teollisuudessa ..... 148—153
Työsopimussuhteessa olevat kuukausipalkkaiset henkilöt ..... 224—225
Työttömyys 207
Työväenopistot 127
Työväensuojelunäyttely, ks. Sosiaalimuseo
Tölö Barnavårdarinneskola 122

Ulkomaankauppa, ks. Tuonti ja Vienti
Ulosottoasiat 137
Urheilukentät ja -laitokset ..... 302—303
Uudenmaan maamieskoulu 311

Vaalit:
kunnallis- ..... 239—245, 334—335
valtiolliset ..... 246—248
Vaatturiammattikoulu 121
Vajaamielisten lasten päivähuoltolat..... 113
Valmistava poikien ammattikoulu 122
Valmistava tyttöjen ammattikoulu 122
Valmistavat koulut 115
Valtion lääkintävoimistelukurssit 122
Valtionarkisto 123
Valtionavut, kaupungille tulevat .... 284—287
Valtionrautateiden konepajakoulu 121
Vanhainkoti, ks. Huoltotoimi
Vararikot 134, 172
Varastoimistoiminta 173
Varat, kaupungin ..... 288—289
Varuboden, osuusliike 160
Vekselit, protestoidut 165
Velat, kaupungin ..... 295—298, 326
niiden kuoletus 283, 295
Veneeristen tautien poliklinikka, ks. Sukupuolitautien poliklinikka
Verot:
kirkollis- 305
kunnallis- .. 257—272, 286, 288—289, 327
leima- 206
liikevaihto- ..... 249—253
perintö- ..... 1959 290—291
valtion tulo- ja omaisuus-.. 256, 272, 327
verojen osuus palkasta 223, 327
verotetut 257, 272
Vesilaitos:
menot ja tulot 147, 283, 287
toiminta 146, 337
Viemärikanavat, kunnossapitokustannukset 281
uudet 10
Vienti 177, 180—181, 183, 185—187, 330—331
Vihityt, ks. Avioliitot
Viranhaltijat, kaupungin:
leski- ja orpoeläkekassa 301
luku ja palkat ..... 223—231
ks. myös Väestö, kunnan toimihenkilöt ja valtion viran- ja toimenhaltijat

S.

Vuokrat, asunto- 221
Väestö:
ammatissa toimimaton ..... **1959** 40—45
ammatissa toimiva 36—37, 40, **1959** 38—39
ammattiasema .... 36—37, 40, **1959** 40—45
ammattikoulutus ..... **1959** 48—65
ammattiryhmitys..... **1959** 48—65
asuinhuoneistot ..... 13—14, **1959** 68—69
asuinpaikka ..... **1959** 40—46
elinkeinohaara ..... 36—37, 40, **1959** 38—39
Helsingin seutu ..... 46—48, 307
henkikirjoitettu ..... 44—48, 313
ikä .... 30—35, 41—42, 319, **1959** 46—65
kaupunginosittain 34—35, 38—39, 44—45, **1959** 46, 68—69
keskiväkiluku ..... 41—42, 320
kielijakautuma ..... 29, 34—35, 40
koko maa..... 313
kunnan toimihenkilöt ..... **1959** 48—51
kunnan työntekijät ..... **1959** 52—55
luovutetuilta alueilta siirtynyt .. **1959** 38—46
muuttoliike ..... 73—88, 307, 318
naisia 1 000 miestä kohden 33
perheet **1959** 47
pohjoismaiden suurkaupunkien .... 318—322
rekisteröity 41, 43
ruokakunnat ..... 38—39, **1959** 68—69
ruotsinkielinen, ks. kielijakautuma
seurakunnissa 43
siviilirekisterissä 43
siviilisääty ..... 31—33, 319
sivuammatti **1959** 47
syntymävuosi 42

S.

Tampere 313
Turku 313
ulkomaalaiset 45
valtion työntekijät ..... **1959** 62—65
valtion viran- ja toimenhaltijat .. **1959** 56—61
väestölaskennan mukaan ..... 29—41, 319
väestönlisäys 74, 87, 318
väestön muutokset ..... 48—88, 318, 320
Vähittäishinnat, elintarpeiden 216
Vähittäishintaindeksi, eräiden tavaralajien 328
Väkijuomalakia vastaan tehdyt rikokset 140, 142—143
Westendin invaliidien ammattioppilaitos .. 311
Wärtsilä-yhtymän konepajakoulu 121

Yhteiskunnallinen korkeakoulu 121, 123
Yhtiöt:
kaupparekisteriin ilmoittautuneet uudet ja toimintansa lopettaneet 170, 171
teollisuus ..... 154—155
toimialan ja osakepääoman suuruuden mukaan..... 170—171, **1959** 212—213
Yleiset työt, kaupungin:
menot ja tulot ..... 280—281, 286
uudet kadut ja viemärit ..... 9—10
Yliopisto 123
Ylioppilaskirjoitukset ..... 124—126, 310
Yösuojat 211

Äitiysavustukset 110
Äitiysneuvolat..... 89

Överby skola för landsbygdens yrken.... 311

Sakregister[1])

S.

Aktiebolag, se Bolag
Aktier, i stadens ägo befintliga 298
å börsen sålda 172
Alkoholdrycker, brott mot lagen om 140, 142—143
försäljningen av ..... 214—215
Alkoholistvård ..... 98, 103—105
Allmänna arbeten, stadens:
nyanlagda gator och kloaker ..... 9—10
utgifter och inkomster ..... 280—281, 286
Amorteringslån, av staden upptagna .. 295—298
Andelskassor 164
Andelslag ..... 159—160, 328
Anslag, balanserande 273
åt allmännyttiga företag ..... 293—294
Anstalten för yrkenas främjande 120
Apotek 96
Arava-byggnader 29
Arbetare:
arbetsförmedling för ..... 208—210
arbetslösa, se Arbetslöshetsregister
i industrin .... 148—157, 312, 316—317, 338
i stadens arbeten och deras löner 145, 232—236
olycksfall 238
änke- och pupillpensionskassa för 301
se även Befolkning, kommunens och statens arbetare
Arbetarinstituten 127
Arbetarskyddsutställningen, se Socialmuseum
Arbetsavtal, anställda med månadslön 224—225
Arbetsförmedling:
kommunal ..... 208—210
privat 207
yrkesvägledning 211
Arbetsinrättningar, vårdnämndens, se Samhällsvård
Arbetsinställelser 222
Arbetslöner:
i industrin ..... 148—153
vid stadens arbeten ..... 232—236
Arbetslöshetsregister 207
Arbetsplatser, se Befolkning och Industri
Areal, stadens ..... 6—7
Arvskatt ..... **1959** 290—291
Asyl, Marias 113
Ateneum, besök i 123
Aurorasjukhuset ..... 90—91, 93
Automobiler, se Motorfordon

S.

Avloppskanaler, anlagda nya 10
underhåll av 281

Balanserande anslag, se Anslag
Banker ..... 162—165
Barn:
av vårdnämnden understödda ..... 99—101
i skolåldern 117
läropliktiga 117
under barnskyddsnämndens inseende 107—113, 141
Barnaföderskor ..... 57—58, 69, 74, 321
Barnavård, byråer för rådgivning i 89
Barnbidrag 98, 109
Barnets borg 122
Barnhem:
Barnavårdsföreningen i Finland 113
stadens 112
Barnkrubbor, stadens 114
Barnmorskeinstitutet 122
Barnskyddsverksamhet, stadens:
anslag för privata inrättningar ..... 293—294
barn under barnskyddsnämndens inseende, se Barn
utgifter och inkomster 274—275, 278, 284—285
Barnträdgårdar ..... 113—114
Befolkning:
befolkningsrörelse ..... 48—88, 318, 320
biyrke **1959** 47
boplats ..... **1959** 40—46
bostadslägenheter ..... 13—14, **1959** 68—69
civilstånd ..... 31—33, 319
enligt folkräkningen ..... 29—41, 319
familjer **1959** 47
flyttningsrörelsen ..... 73—88, 307, 318
folkökning 74, 87, 318
födelseår 42
förflyttad från de avträdda områdena **1959** 38—46
församlingarnas 43
hela landet 313
Helsingforsregionen ..... 46—48, 307
hushåll ..... 38—39, **1959** 68—69
i civilregistret 43
icke yrkesverksam ..... **1959** 40—45
i de nordiska storstäderna ..... 318—322
innehavare av statens tjänst eller befattning ..... **1959** 56—61
kommunens arbetare ..... **1959** 52—55

[1]) Sakregister för årgång 1905—49 ingår i årsboken för år 1950.

S.

kommunens förvaltningspersonal **1959** 48—51
kvinnor per 1 000 män 33
mantalsskriven ..... 44—48, 313
medelfolkmängd ..... 41—42, 320
näringsgren ..... 36—37, 40, **1959** 38—39
registrerad 41, 43
språkfördelning ..... 29, 34—35, 40
stadsdelsvis 34—35, 38—39, 44—45, **1959** 46, 68—69
statens arbetare ..... **1959** 62—65
ställning i yrket 36—37, 40 **1959** 40—45
svenskspråkig, se språkfördelning
Tammerfors 313
utlänningar 45
yrkesfördelning ..... **1959** 48—65
yrkesutbildning ..... **1959** 48—65
yrkesverksam .... 36—37, 40, **1959** 38—39
Åbo 313
ålder .... 30—35, 41—42, 319, **1959** 46—65
Begravningshjälpkassor ..... 212—213
Begravningsplatser 88
Beskattade 257, 272
Bibliotek, stadens, se Stadsbiblioteket
vetenskapliga 132
Bildningsverksamhet, stadens, utgifter och inkomster ..... 280—281, 286
Blindskolan 121
Boendetäthet ..... 14, 323—324
Bokslut, stadens ..... 274—275
Boktryckeriskolan 122
Bolag:
efter verksamhetsområde och storleken av aktiekapitalet ..... 170—171, **1959** 212—213
industriella ..... 154—155
till handelsregistret anmälda nya och upphörda ..... 170—171
Boningsrum enligt folk- och bostadsräkningarna ..... 13—14, 323—326
tillkomna ..... 18—25, 28, 29, 314, 324
se även Bostadslägenheter
Boplats, se Befolkning
Boskillnad, se Hemskillnader 53, 320
Bostadsförhållanden enligt folk- och bostadsräkningarna ..... 13—14, 323—326
Bostadsinspektionen 96
Bostadslägenheter:
bristfälliga 96
hyror 221
kommunala bostadsbyggnader 291
planerade 8, 15, 28
standard 17, 326
tillkomna ..... 17—25, 29, 308, 314, 324
Bostadsproduktionen:
hela landet 314
de nordiska storstäderna 324
se även Boningsrum och Bostadslägenheter
Bostadsräkning, se Fastighets- och bostadsräkning
Bostadstomter, av staden försålda 5, 8
Brandväsendet:
eldsvådor 144
utgifter och inkomster 279, 284

S.

Brott, anmälda, upptäckta och utredda 134—137, 140—143
Busstrafik, stadens ..... 199—201, 332
Butiker ..... 97, 249—253
se även Företagsräkning
Byggnader 8, 10—12, 14—17, 20, 29, 291, 308
Byggnadsföretag, privata, understöd åt 26
Byggnadskontoret:
arbetare och arbetslöner 145, 232, 235—236
utgifter 280
Byggnadskostnader 220, **1959** 351
Byggnadstillstånd 15
Byggnadsverksamhet 8, 14, 29, 308, 314, 324
Börsen 172

Centralsjukhus, se Sjukhus
Civilregistret, se Befolkning
Civiläktenskap ..... 50—51

Daghem för psykiskt efterblivna barn.... 113
Dals sjukhus ..... 90—93
Detaljpriser för livsförnödenheter 216
Detaljprisindex för vissa varuslag 328
Diakonisskolan 122
Distriktsläkarna 95
Distriktssinnessjukhuset i Ekenäs 93
Donationsfonder, av staden förvaltade 298—299
Druckna personer, anhållna 141, 144
sakfällda 140
under åtal ställda ..... 142—144
Döda.... 62—63, 65— 73, 307, 313, 320—322
Dödlighets- och livslängdstabeller ..... 70—71
Dödsbon ..... 254—255
Dödsorsaker ..... 72—73, 322

Ebeneserhemmet 121
Elanto, andelsaffär ..... 159—160
Eldbegängelser 88
Eldsvådor 144
Elektorsval, se Val, politiska
Elverket:
drift och produktion 145, 337
utgifter och inkomster 147, 283, 287
Esbo yrkesskola 311
Evangelisk-lutherska församlingarna
ekonomi ..... 304—305
uppgifter om deras verksamhet 306
se även Befolkning
Export 177, 180—181, 183, 185—187, 330—331

Familjebidrag 111
Familjer, se Befolkning
Fartyg, se även Handelsflottan
av tullkammaren klarerade ..... 186—187
till stadens hamnar ankomna 175
Fastigheter:
köp ..... 5, 8, 138—139
renhållning 145
Fastighetsförvaltning, stadens:
bostadsbyggnader 291
utgifter och inkomster 274—275, 281, 285
Fastighets- och bostadsräkning 10—14, 324—326
Fattigvård, se Samhällsvård

S.

Firmor:
till handelsregistret nyanmälda .... 170—171
Flygtrafiken 188, 333
Flyttningsrörelsen, se Befolkning
Folkhälsan 122
Folkskolbarn, poliklinik 93
tandvård åt 115
Folkskolorna:
elever..... 116—117, 119, 309, 315, 329
lärare 118, 315, 329
utgifter 280, 292, 315
vid skolhemmen 116
Folkökning, se Befolkning
Fondbörsen 172
Fonder:
donations-, av staden förvaltade .... 298—299
stadens egna 300
Forsby sjukhem, se Samhällsvård
Frisörskolan 122
Fylleri, personer anhållna för 141, 144
sakfällda för 140
åtalade för ..... 142—143, 144
Födda.... 59—65, 68—69, 74, 307, 313, 320
Förberedande skolor 115
Förberedande yrkesskolan för flickor 122
Förberedande yrkesskolan för gossar 122
Företagsräkning ..... 166—169
Förmögenhetsbilans, se Stamförmögenhetsbalans
Förmögenhetsskatt, se Skatter
Förortsamhällen, se Helsingforsregionen
Församlingar, se De evangelisk-lutherska församlingarna och Befolkning

Gasverket:
drift och produktion 146, 337
utgifter och inkomster.... 147, 283, 287
Gator:
anlagda nya 9
renhållning 145
trafik..... 202
underhåll 280
Giftermål ..... 48—53, 313, 320—321
Godstrafiken i stadens hamnar 174, 184—185, 330—331
på järnvägsstationerna ..... 189—197
Grädde, se Mjölktillförseln
Guldsmedsskolan 121
Gustafsgård, se Samhällsvård
Gäld, stadens konsoliderade .... 295—298, 326
amortering av 283, 295

Hamnarna:
ankommet och avsänt gods 174, 184—185, 330—331
ankomna fartyg 175
inkomster och utgifter 274—275, 282—283, 286—287, 290
isförhållanden 3
kajer ..... 330—331
klarerade fartyg ..... 186—187
lyftkranar..... 173
passagerartrafiken 174

S.

Hamnavgifter 290
Hamnisbrytarna 173
Handarbetslärarinneinstitutet 121
Handelsflottan ..... 176, 330—331
Handelshögskolor 123
Handelsläroverk 120
Handelsregistret ..... 170—171
Havsvattnet 4
Hela landet:
befolkning 313
bostadsproduktion 314
döda 313
folkskolor 315
födda..... 313
industriverksamhet..... 316—317
läroverk 315
motorfordon..... 316—317
skilsmässor 313
utrikeshandel ..... 177—181
vägtrafikolyckor 314
äktenskap..... 313
Helsingforsregionen:
befolkning ..... 46—48, 307
byggnadsverksamhet 308
flyttningsrörelsen 307
folkskolor 309
industriell verksamhet 312
lärdomsskolor 310
yrkesutbildningsanstalter 311
Helsingfors tillskärarinstitut 121
Helsingin Osuuskauppa..... 159—160
Hemhjälp, byrån för 98
Hemsjukvård 95
Hemskillnader ..... 53, 134—135, 313, 320
Hjälpsköterskekurser 122
Hotell, resande som ankommit till..... 339
se även Natthärbärgen
Hotell- och restaurangskolan 121
Hushåll, se Befolkning
Hushållslärarinneinstitutet 121
Hyror, bostads- 221
Hälsovård, stadens:
utgifter och inkomster ..... 274—277, 284
Höghusbyggen 8, 14
Högskolor..... 123

Idrottsplaner och -anläggningar..... 302—303
Import ..... 177—179, 182—183, 330—331
Indextal för byggnadskostnaderna 220, **1959** 351
för detaljpriser 328
för levnadskostnaderna ..... 217—218
för löner 223, 232
för partipriser 219
Industri ..... 145—159, 312, 316—317, 338
se även Företagsräkning
Industriverken, stadens ..... 145—147, 337
inkomster och utgifter 147, 274—275, 283, 287
Införsel av:
livsförnödenheter ..... 182—183
Inkomst- och förmögenhetsbeskattningen, se Skatter
Inkomster och utgifter, stadens 147, 273—294
Inteckningar 136

S.

Interkommunala sjukhus 93
Invalidstiftelsens medikalgymn.inst. 122
Isbrytarna, hamn- 173
Isförhållanden i hamnarna och vid Gråhara 3

Järnvägstrafiken ..... 189—198
Järvenpään invaliidien ammattihuoltolaitos 311
Järvenpään Kotitalousopettajaopisto..... 311
Järvenpään maatalousnormaalikoulu 311

Kajer i hamnarna ..... 330—331
Kajkontroll 173
Kalliolan Vapaaopisto 127
Kapitalbalans, stadens, se Stamförmögenhetsbalans
Kellokoski sjukhus..... 93
Kelloseppäkoulu 311
Kiljava sanatorium 93
Kloaker, se Avloppskanaler
Klubbar med utskänkningsrättigheter.... 215
Kock- och stuertskolan 121
Kolmirannan naisinvaliidien ammattioppilaitos 311
Kommunala bostadsbyggnader 291
Kommunala sjukhus, se Sjukhus, stadens
Kommunala utskylder, se Skatter
Kommunala val, se Val
Kommunalhemmet, se Samhällsvård, ålderdomshemmen
Konkurser 134, 172
Konserter, stadsorkesterns 133
Konstakademins skola 122
Konstindustriella institutet 121
Konstindustriella läroverket 121
Konstsamlingar, besök i 123
Konstskolor 122
Krematoriet 88
Kyrkans verksamhet, se Ev.-luth. församlingarna
Könssjukdomar 94
poliklinik för 93
Körkort 203
Kött, tillförseln av 198

Laboratorietekn.kurser 122
Lagfart av fast egendom ..... 138—139
Lantegendomar, stadens 145
Levnadskostnadsindex ..... 217—218
Levnadskostnadsundersökning .. **1959** 258—259
Livslängdstabeller ..... 70—71
Livsmedel, tillförseln av 174, 182, 184, 189—193, 198
Livsmedelscentralen, kommunala 287
Livsmedelspris..... 216
Lyftkranarna i hamnarna 173
Lyftkransavgifter 290
Lånemedel, för olika ändamål anvisade 295—298, 326
Lägenheter 8, 13—15, 17—29, 314, 323—326
Läkare 96
Lärare 114—115, 118, 120—122, 124—125, 310—311, 315, 329
Läroverken..... 124—126, 310, 315, 329

S.

Löneförhållanden, i arbetsavtalsförhållanden 224—225
stadens arbetares ..... 232—236
tjänsteinnehavares ..... 223—231
Lösdriveriet, se Samhällsvård

Magistraten, handlagda utsökningsmål.... 137
utgifter för 277
Malms sjukhus ..... 90—91, 93
Mannerheim-Liiton kodinhoitajaopisto.... 311
Maria sjukhus ..... 90—91, 93
Matvarubutiker 97
Medborgarhögskolan 121
Medelfolkmängd, se Befolkning
Meriharjun kotisisaropisto 311
Mjölbollstad sanatorium 93
Mjölkdroppen, se Rådgivningsbyråer för barnavård
Mjölkkontrollen 97
Mjölktillförseln 198
Moderskapsunderstöd..... 110
Motorfordon, i trafikolyckor invecklade 203—204, 334
registrerade, i trafik ..... 316—317, 333
Museer, besök i 123
Målaryrkesskolan 121
Mässhallen, utställningar 165
Mödravård 89

Nativitetstal 74
Natthärbärgen..... 211
Nederbörd 2
Nettoreproduktionstal 74
Nickby sjukhus ..... 90—91, 93
Nordiska översikter ..... 318—339
Nykterhetsvård 106
Näringsgren, se Befolkning
Nöjesskatt, se Skatter, stämpelskatt

Obligationer,
i stadens ägo befintliga 298
på börsen sålda 172
Olyckor i trafiken, se Vägtrafikolyckor
Olycksfall, i stadens verk..... 238
i trafikverket 238
Omsättningsskatt ..... 249—253
Opettajakorkeakoulu 123
Optikerskolan 121
Orkester, se Stadsorkestern

Pantlånerörelsen 161
Passagerartrafiken, se Resande
Pensionskassor ..... 212—213, 301
Pensionstagare, stadens 237, 301
Pippingskölds mödrahem 113
Planteringar, stadens, utgifter för 281, 283
Polikliniker ..... 92—93
Polisinrättningen:
kostnader 277, 291
kriminalpolisavdelningen 141
verksamheten vid ..... 141—144
Poströrelsen 206
Postsparbankerna, se Banker
Pris på livsmedel 216
Protesterade växlar 165
Psykiatriska mottagningsavdelningen 90—91, 93

S.

Radiolicenser 339
Renhållningsverksamhet, stadens:
utgifter och inkomster ..... 280—281, 286
verksamhet 145
Resande:
ankomna till hotell m.m. 339
med fartyg från utlandet..... 174
med flygplan 188, 333
Restauranger med utskänkningsrättigheter 215
deras försäljning 253
försäljningen av alkoholdrycker till 215
Riksarkivet 123
Rum, se Boningsrum och Lägenheter
Rådgivningsbyråer för barnavård..... 89
mödravård 89
Rådstuvurätten ..... 134—140, 172
Rättshjälpsbyrån ..... 134—135
Rätts- och ordningsväsendet..... 134—144
utgifter och inkomster 274, 277, 284, 291
Röntgentekn.kurser 122

Samhällsvård:
arbetsinrättningar 99
behandlade alkoholister ..... 98, 103—105
» lösdrivare .. 98, 102, 104—105
Forsby sjukhem ..... 99—101
Gustafsgård ..... 99—101
indrivna ersättningar för 292
understödstagare ..... 98—106
unga personer under nykterhetsvård.... 106
utgifter och inkomster .... 274—275, 279, 285
ålderdomshemmen 99, 101
ämbetsverket för 98
Sanatorier 93
Sedmigradskys småbarnsskolor 113
Seimelän naiskotiteollisuuskoulu..... 311
Sibelius-akademin 122
Sinnessjuksköterskekurser 122
Sjukdomsfall:
anmälda akuta 94
av distriktsläkarna behandlade 95
Sjukhjälpskassor ..... 212—213
Sjukhus, interkommunala..... 93
privata 92, 336
stadens:
utgifter och inkomster ..... 277—278, 285
verksamhet ..... 90—93, 336
Sjuksköterskeskolor ..... 121—122
Självmord 63, 73, 322
Sjöfart ..... 174—175, 184—187, 330—331
Sjötrafiken, inkomster genom 290
Skatter:
andel av lönen 223, 327
beskattade 257, 272
arvs- ..... 1959 290—291
kommunal- .... 257—272, 286, 288—289, 327
kyrko- 305
omsättnings- ..... 249—253
på inkomst och förmögenhet till staten 256, 272, 327
stämpel- 206
Skilsmässor ..... 53—56, 135, 313, 320
Skolhem, stadens 112, 116

S.

Skolor 113—122, 280, 292, 309—311, 315, 329
Skoltandkliniken..... 115
Skräddaryrkesskolan 121
Skulder, stadens ..... 295—298, 326
amortering av 283, 295
Slakthuset 198
Socialgruppering 95, 114, 119, 126
Socialmuseum 123
Sparbanker, se Banker
Sparkasserörelse 159
Språkförhållandena, se Befolkning
Spårvägstrafiken ..... 199—201, 332
Stadion-stiftelsen 300
Stadsbiblioteket ..... 128—133
Stadsfullmäktige:
sammansättning..... 245, 335
val av ..... 245, 334—335
Stadsmuseum 123
Stadsorkestern..... 133
Stadsplanens ytinnehåll ..... 6—7
Stamförmögenhetsbalans, stadens .... 288—289
Statens medikalgymn.inst. 122
Statsbidrag, av staden uppburna .... 284—287
Statsjärnvägarnas verkstadsskola 121
Stengårds sjukhus ..... 90—91, 93
Strejker, se Arbetsinställelser
Studentskrivningarna ..... 124—126, 310
Studerande vid högskolorna 123
Strömbergs verkstadsskola 121
Ställning i yrket, se Befolkning
Suomen vähittäiskauppaopisto 311

Tammerfors, se Hela landet
Tandklinik, se Skoltandkliniken
Tandläkare 96
Teaterskolor..... 122
Teatrar, understöd åt 294
Tekniska högskolan 123
Tekniska läroverk 121
Telefonförening, Helsingfors 205
Telefontrafiken ..... 205—206
Telegramtrafiken 206
Televisionslicenser 339
Temperatur, havsvattnets 4
luftens ..... 1—2
Tervalampi arbetsinrättning 99
Tidningar och tidskrifter 127
Tillgångar, stadens ..... 288—289
Tjänsteinnehavare, stadens:
antal och löner ..... 223—231
änke- och pupillpensionskassan för..... 301
se även Befolkning, kommunens och statens arbetare
Toimelan Vapaaopisto 127
Tomter:
antal och areal ..... 6—7
av staden sålda 5, 8, 287
utarrenderade 6
Trafik 202
Trafikbestämmelser, brott mot 140, 143
Trafikolyckor, se Vägtrafikolyckor
Trafikräkning, gatornas m.m..... 202

S.

Trafikverket:
olycksfall ... 238
utgifter och inkomster 201, 274—275, 283, 286, 332
verksamhet ... 199—201, 332
Trångboddhet ... 14, 323—324
Tuberkulosbyrån ... 93
Tuberkulossanatoriet, se Dals sjukhus
Tuberkulösa, registret ... 92
Tulluppbörd ... 177
Tölö Barnavårdarinneskola ... 122

Underhyresgäster ... 38—39
Understöd åt allmännyttiga företag .. 293—294
åt privata byggnadsföretag ... 28
Understödskassor ... 212—213
Understödstagare, vårdnämndens .... 98—106
Undervisningsverksamhet, stadens:
understöd åt privata inrättningar.. 293—294
utgifter och inkomster .... 292, 280, 284—285
Ungdomsbrottslighet ... 141—143
Ungdomsvård, understöd ... 293—294
Universitetet ... 123
Uppbud å fast egendom, beviljade.... 138—139
Upplag, allmänt, rörelsen å ... 173
Upptagningsstationen för psykiskt sjuka, se Psykiatriska mottagningsavdelningen
Utgifter och inkomster, stadens 147, 273—294
Utrikeshandel, se Export och Import
Utskänkningsrättigheter ... 215
Utsökningsmål ... 137
Uudenmaan maamieskoulu ... 311

Val:
kommunala ... 239—245, 334—335
politiska ... 246—248
Varuboden, andelslag ... 160
Varutrafiken sjöledes 174, 184—185, 330—331
på järnvägsstationerna ... 189—197

S.

Vattenverket:
drift ... 146, 337
utgifter och inkomster 147, 283, 287
Vattenståndet i havet ... 4
Vedtillförsel:
med järnväg ... 198
sjöledes från inrikes orter ... 174
Veneriska sjukdomar, se Könssjukdomar
Vindförhållanden ... 3
Vårdverksamheten, se Samhällsvård
Väderleksförhållanden ... 2
Vägtrafikolyckor ... 203—204, 314, 334
Värdepapper, staden tillhöriga ... 298
Värdepappersförsäljningen på börsen 172
Westendin invaliidien ammattioppilaitos.. 311
Wärtsilä-koncernens verkstadsskola 121
Växlar, protesterade ... 165

Yhteiskunnallinen korkeakoulu ... 121, 123
Yrkenas främjande, anstalten för ... 120
Yrkesfördelning, se Befolkning
Yrkesinspektion, kommunal ... 208
Yrkesskolor, kommunala ... 122
privata, ... 120—122
se även Helsingforsregionen
Yrkesutbildning, se Befolkning
Yrkesutbildningsanstalter, se Yrkesskolor
Yrkesutövare, se Befolkning
Yrkesverksamma, se Befolkning
Yrkesvägledning, se Arbetsförmedling

Åbo, se Hela landet
Ålder, se Befolkning
Ålderdomshem, se Samhällsvård
Åtalade personer ... 137, 140, 142—144

Äktenskap ... 48—53, 313, 320—321
upplösta ... 53—56, 313, 320
Änke- och pupillpensionskassan, Helsingfors stads, för arbetare och tjänsteinnehavare 301

Överby skola för landsbygdens yrken 311

Poistetut taulukot vuosina 1950—59

Seuraavat taulukot on viimeksi julkaistu:

1949

Taulukko

12. Huoneistot lämmitettävine huoneineen käytön mukaan 1910—30.
13. Lämmitettävät huoneet ryhmitetyt käytön mukaan vuosina 1910—30.
22. Osatarkastuksissa ennen 31/12 1948 hyväksytyt asuinhuoneistot ja asuinhuoneet.
24. Todellinen ja kaupungissa asuva väestö väestönlaskennan mukaan marraskuun 27 päivänä 1930, kaupunginosittain; katsaus vuosiin 1870—1920.
25. Kaupungin läheisyydessä olevien asutuskeskusten ym. väestö väestönlaskennan mukaan marraskuun 27 päivänä 1930; katsaus vuoteen 1920.
29. Väestö elinkeinoryhmittäin vuosina 1870—1930.
33. Henkikirjoitettu väestö 1/1 1946.
64. Väestön tuleva kehitys vuosina 1946—80 v. 1948 tehdyn prognoosilaskelman mukaan.
104. Ammattiopintoja varten avustetut ja heille annetut avustukset vuosina 1945—47.
154. Palolaitos vuosina 1940—47.
208. Nykyisen kaupunkialueen asemilla myydyt matkaliput vuosina 1939—47.
242. Kaupungin työntekijät kuukausien päättyessä, vuosina 1939—48.
261. Ylimääräiset verot ja sotalainat vuosina 1942—46.
264. Tulo- ja omaisuusverotus vuodelta 1946; fyysilliset henkilöt iän ja tuloluokan mukaan.
265. Valtion tuloverotuksessa vuodelta 1946 verotetut fyysilliset henkilöt, kuolinpesät ja yhteisveroilmoittajat sekä heidän tulonsa, tuloluokan ja veroluokan mukaan.
266. Tulo- ja omaisuusverotus vuodelta 1946; fyysilliset henkilöt, kuolinpesät ja yhteisveroilmoittajat, joille on pantu veroa, sekä heidän verotetut tulonsa ja verotettu omaisuutensa suuruusluokittain.
267. Valtion tulo- ja omaisuusverotuksessa vuodelta 1946 verotetut sekä verotetut tulot, verotettu omaisuus, tulovero ja omaisuusvero ammatti- tai toimialaryhmittäin.
268. Valtion tuloverotuksessa vuodelta 1946 verotetut sekä verotetut tulot ja verotettu omaisuus tuloluokittain.
269. Valtion omaisuusverotuksessa vuodelta 1946 verotetut sekä verotetut tulot ja verotettu omaisuus omaisuusluokittain.

1950

Taulukko

224. Ruokakulutus vuosina 1941—49.
225. Eräiden tärkeiden säännöstelyn alaisten elintarvikkeiden ja nautintoaineiden annokset vuosina 1946—49.
230. Helsingin virallinen elinkustannusindeksi vuosina 1945—49.
288. Alkoholin myynti vuosina 1947—48.

1951

21. Todellinen väestö kaupunginosittain vuosina 1870—1930.
25. Väestö vuosina 1870—1930, ryhmitettynä ammatissa toimiviin, näiden omaisiin ym.
27. Kaupungin lähiympäristön kuntien väkiluku vuosina 1925—50.
31. Helsingissä solmitut siviiliavioliitot vuosina 1918—50.
39. Synnyttäjät verrattuina naisten lukuun sekä synnytysten tulosten mukaan vuosina 1881—1949.
157. Teollisuustoiminta lähiympäristön kunnissa vuosina 1926—48.
204. Maantieliikenteen laskenta 25/8 vuosina 1939 ja 1950.
248. Kunnallisverotuksessa vuoden 1949 tulojen perusteella verotetut fyysilliset henkilöt 5. kaupunginosassa.
265. Verojen ja maksujen pakkoperintä vuosina 1935—48.
290. Helsingin kaupungin huoltokassan toiminta vuosina 1941—50.

1952

31. Suomen- ja ruotsinkielinen väestö sukupuolen ja iän mukaan vuonna 1930.
56. Siirtoseurakunnista muuttaneet vuosina 1949—50.
132. Raastuvanoikeudessa valvottaviksi ilmoitetut avioehdot vuosina 1940—49.
159. Teollisuuden käyttövoima teollisuuslajeittain vuonna 1949.
305. Kaupunkien tulot ja menot vuosina 1948—50.

1953

3. Eri vuorokausien sademäärä mm:nä vuosina 1951—52.
19. Rakennetut kiinteistöt vuosina 1870—1950, haltijan mukaan.

Taulukko

35. Kirkonkirjoihin ja siviilirekisteriin merkitty väestö seurakunnittain joulukuun 31 päivänä vuosina 1825—1940.
75. Rokotus isorokkoa vastaan vuosina 1911—51.
76. Desinfioimislaitoksen toimesta suoritetut desinfioinnit vuosina 1920—51.
82. Teurastamon toiminta kuukausittain vuonna 1951.
137. Raastuvanoikeuden toimesta holhouksen alaisiksi asetetut sekä täysivaltaisiksi julistetut henkilöt vuosina 1942—51.
142. Holhouslautakunnan alaiset holhous- ja uskotunmiehen toimet vuosien 1910—52 päättyessä.
143. Ensimmäiselle kaupunginvoudille jätetyt täytäntöönpanokirjat vuosina 1910—52.
150. Yleistietoja kaupungin metsistä vuoden 1949 päättyessä.
152. Siirtolapuutarhat vuosien 1935—52 päättyessä.
176. Uudet elinkeinonharjoittajat ja elinkeinonsa lopettaneet vuosina 1931—52.
235. Kulutustutkimuksen Helsinkiä koskevat tiedot ajalta 1/2 1950—31/1 1951.
254. Tulo- ja omaisuusverotus vuodelta 1950; fyysilliset henkilöt iän ja kokonaistuloluokan mukaan.
255. Valtion tuloverotus vuodelta 1950; fyysilliset henkilöt ja verotetut tulot, kokonaistulo- ja veroluokan mukaan.
256. Tulo- ja omaisuusverotus vuodelta 1950; fyysilliset henkilöt, kuolinpesät ja yhteisveroilmoittajat sekä heidän kokonaistulonsa ja verotettu omaisuutensa suuruusluokittain.
257. Valtion tulo- ja omaisuusverotuksessa vuodelta 1950 verotetut ammatti- tai toimialaryhmittäin.
260. Valtion omaisuusverotuksessa vuodelta 1950 verotetut fyysilliset henkilöt, kuolinpesät ja yhteisveroilmoittajat.
261. Valtion tuloverotuksessa vuodelta 1950 verotetut kotimaiset osakeyhtiöt ja muut yhtymät.
262. Valtion omaisuusverotuksessa vuodelta 1950 verotetut kotimaiset osakeyhtiöt ja muut yhtymät.
263. Valtion tuloverotus vuodelta 1950; fyysilliset henkilöt, kuolinpesät ja yhteisveroilmoittajat sekä kokonaistulot tulolähteen mukaan.

1954

14. Rakennukset vuosina 1870—1950, ryhmitettyinä lämmitettäviin ja lämmittämättömiin sekä rakennusaineen mukaan.
17. Varsinaiset asuinrakennukset rakentamisvuoden ja lämmitystavan mukaan joulukuun 31 päivänä 1950.
110. Lapsille järjestetty kesävirkistys siirtoloissa ym. vuosina 1952—53.
130. Raastuvanoikeuden ratkaisemat riita-asiat vuosina 1930—50.

Taulukko

144. Maatalouslaskenta vuonna 1950.
235. Tulo- ja omaisuusverotus vuosina 1943—52.
277. Väestön jakaantuminen ammattien pääryhmien mukaan vuosina 1940—50.
296. Vuokrattujen asuinhuoneistojen keskimääräiset vuosivuokrat vuosina 1939—50.
299. Kuntien asuntotuotanto ja avustukset yksityisille rakennusyrityksille vuosina 1947—52.

1955

78. Aluehoitajien toiminta vuosina 1925—53.
154. Teollisuuslaitosten kirjatut pääoma-arvot vuosien 1930—53 päättyessä.
190. Rautatieasemien tulot vuosina 1930—53.
235. Tulo- ja omaisuusverotus vuodelta 1952; fyysilliset henkilöt, kuolinpesät ja yhteisveroilmoittajat sekä heidän verotetut tulonsa ja verotettu omaisuutensa suuruusluokittain.
236. Valtion tulo- ja omaisuusverotuksessa vuodelta 1952 verotetut ammatti- tai toimialaryhmittäin.
237. Valtion tuloverotus vuodelta 1952; fyysilliset henkilöt ja verotetut tulot veroluokan mukaan.
238. Valtion omaisuusverotuksessa vuodelta 1952 verotetut fyysilliset henkilöt, kuolinpesät ja yhteisveroilmoittajat.
239. Valtion tuloverotuksessa vuodelta 1952 verotetut kotimaiset osakeyhtiöt ja muut yhtymät.
240. Valtion omaisuusverotuksessa vuodelta 1952 verotetut kotimaiset osakeyhtiöt ja muut yhtymät.
241. Valtion tuloverotus vuodelta 1952; fyysilliset henkilöt, kuolinpesät ja yhteisveroilmoittajat sekä kokonaistulot tulolähteen mukaan.

1956

36. Asuntoruokakunnat henkilöluvun, lasten lukumäärän sekä ruokakunnan käytössä olevien huoneiden luvun mukaan 31. 12. 1950.
37. Väestö iän, sukupuolen, siviilisäädyn ja ruokakunta-aseman mukaan 31. 12. 1950.
38. Väestö tärkeimpien syntymäkuntien mukaan 31. 12. 1950.
39. Väestö iän, sukupuolen, syntymäkunnan ja vuoden 1939 asuinkunnan mukaan 31. 12. 1950.
40. Väestö iän, sukupuolen, kielen, sivistystason ja kielitaidon mukaan 31. 12. 1950.
42. Varsinaiset ammatinharjoittajat elinkeinohaaran, sukupuolen ja iän mukaan 31. 12. 1950.
43. Varsinaiset ammatinharjoittajat ammattikoulutuksen, ammattiaseman, kielen, iän ja sukupuolen mukaan 31. 12. 1950.
44. Varsinaiset ammatinharjoittajat ammatin, kielen ja sukupuolen mukaan 31. 12. 1950.

Taulukko

45. Varsinaiset ammatinharjoittajat asuinpaikan, työpaikan ja ammattiaseman mukaan 31. 12. 1950.
46. Itsenäiset yrittäjät elinkeinohaaran ja heidän palveluksessaan olevien lukumäärän mukaan 31. 12. 1950.
47. Ammatissa toimivat, naimisissa olevat naiset ammatin mukaan 31. 12. 1950.
48. Asuinhuoneistot huoneiston haltijan, elinkeinohaaran ja ammattiaseman sekä hallintasuhteen ja huoneluvun mukaan 31. 12. 1950.
106. Huoltolautakunnan alaiset työtuvat vuosina 1935—54.
155. Poliisilaitoksen passitoimiston toiminta vuosina 1950—55.
246. Perintöverolautakunnan veloittama perintöja lahjavero vuosina 1945—54.

1957

12. Varsinaiset asuinrakennukset ja niissä olevat huoneet käytön mukaan kaupunginosittain joulukuun 31 päivänä 1950.
14. Rakennukset ryhmitettyinä käytön mukaan joulukuun 31 päivänä 1950.
35. Väestö sukupuolen ja siviilisäädyn mukaan kaupunginosittain 9. 11. 1955.
39. Perheet perhetyypin, perheen suuruuden ja alle 18-vuotiaiden lasten luvun mukaan 31. 12. 1950.
40. Koulujen ym. oppilaitosten 7—15-vuotiaat oppilaat 31. 12. 1950.
41. Koulujen ym. oppilaitosten 16 v. täyttäneet oppilaat 31. 12. 1950.
42. Ruokakuntien päämiehet iän, siviilisäädyn ja ruokakuntatyypin mukaan 31. 12. 1950.
43. Aistivialliset iän ja ammatin mukaan 31. 12. 1950.
44. Sivuammatinharjoittajat pääammatin sekä sivuammatin elinkeinohaaran mukaan 31. 12. 1950.
45. Voimassa olevat avioliitot vaimon syntymävuoden ja avioliiton solmimisvuoden mukaan 31. 12. 1950.
47. Varsinaiset ammatinharjoittajat elinkeinohaaran, ammattiaseman ja siviilisäädyn mukaan 31. 12. 1950.
124. Kaupungin kansakoulujen oppilaat lukuvuosina 1899/1900—1955/56.
191. Paikallinen matkustajaliikenne rautatien pääasemalla lippulajeittain vuonna 1955.

1958

Taulukko

13. Rakennetut kiinteistöt ja lämmitettävät rakennukset kaupunginosittain vuosina 1900—50.
14. Asuinrakennukset rakentamisvuoden ja rakennusaineen mukaan 31. 12. 1950.
15. Asuinhuoneistot huoneiden lukumäärän ja huoneistossa asuvien henkilöiden luvun mukaan 31. 12. 1950.
16. Asuinhuoneistot mukavuuksineen 31. 12. 1950.
34. Ammatissa toimiva väestö ammatin ja iän mukaan 31. 12. 1950.
35. Ammatinharjoittajat ja heidän perheenjäsenensä elinkeinohaaran ja työnantajan mukaan 31. 12. 1950.
36. Ammatinharjoittajat elinkeinohaaran ja siviilisäädyn mukaan 31. 12. 1950.
37. Arkkitehdit ja insinöörit eri elinkeinohaaroissa 31. 12. 1950.
38. Opettajat erilaisten oppilaitosten mukaan 31. 12. 1950.
39. Ammattikoulutuksen saaneet ammatissa toimimattomat henkilöt 31. 12. 1950.
40. Ammatinharjoittajat ikäryhmittäin vuosien 1939 ja 1950 elinkeinohaaran mukaan 31. 12. 1950.
41. Ruotsinkielinen väestö iän, sukupuolen ja siviilisäädyn mukaan 31. 12. 1950.
43. Ulkomaiden kansalaiset 31. 12. 1950.
45. Perheet perhetyypin, päämiehen ruokakunta-aseman, huoneiston hallinnan sekä lasten lukumäärän mukaan kaupunginosittain 31. 12. 1950.
46. Perheet päämiehen elinkeinohaaran, ammattiaseman, perheenäidin toimen laadun sekä lasten lukumäärän mukaan 31. 12. 1950.
48. Ruokakunnat henkilöluvun sekä päämiehen elinkeinohaaran ja ammattiaseman mukaan 31. 12. 1950.
191. Matkustajaliikenne rautatieasemilla vuosina 1945—55.
192. Matkustajaliikenne rautatien pääasemalla vuosina 1940—55.
202. Huvitilaisuuksien pääsylippujen leimavero vuosina 1945—57.
209. Huoneenvuokralautakuntien toiminta vuosina 1954—57.

Åren 1950—59 slopade tabeller

Följande tabeller har senast publicerats:

1949

Tabell

12. Lägenheter samt uppvärmbara rum i dem, fördelade efter användning åren 1910—30.
13. Uppvärmbara rum fördelade efter användning åren 1910—30.
22. Vid delsyn intill 31/12 1948 godkända bostadslägenheter och bostadsrum.
24. Faktisk och i staden bosatt befolkning enligt folkräkningen den 27 november 1930, stadsdelsvis; översikt för åren 1870—1920.
25. Befolkningen i de i stadens närhet belägna bosättningscentra m.m. enligt folkräkningen den 27 november 1930; översikt för år 1920.
29. Befolkningen efter näringsgrupper åren 1870—1930.
33. Mantalsskriven befolkning 1/1 1946.
64. Utvecklingen av befolkningen åren 1946—80 enligt en år 1948 gjord prognos.
104. För yrkesstudier understödda och dem beviljade understöd åren 1945—47.
154. Brandverket åren 1940—47.
208. Försålda biljetter å stationerna på det nuvarande stadsområdet åren 1939—47.
242. Stadens arbetare vid utgången av varje månad åren 1939—48.
261. Extra skatter och krigslån åren 1942—46.
264. Inkomst- och förmögenhetsbeskattningen för år 1946; fysiska personer efter ålder och inkomstklasser.
265. Vid statens inkomstbeskattning för år 1946 beskattade fysiska personer, dödsbon och samdeklaranter samt deras beskattade inkomster, efter inkomst- och skatteklasser.
266. Inkomst- och förmögenhetsbeskattningen för år 1946; fysiska personer, dödsbon och samdeklaranter, som påförts skatt, samt deras beskattade inkomster och beskattade förmögenhet efter storleksgrupper.
267. Vid statens inkomst- och förmögenhetsbeskattning för år 1946 beskattade samt beskattade inkomster, beskattad förmögenhet, inkomstskatt och förmögenhetsskatt efter yrke eller verksamhetsgren.
268. Vid statens inkomstbeskattning för år 1946 beskattade samt beskattade inkomster och beskattad förmögenhet efter inkomstklasser.
269. Vid statens förmögenhetsbeskattning för år 1946 beskattade samt beskattade inkomster och beskattad förmögenhet efter förmögenhets klasser.

1950

Tabell

224. Livsmedelsförbrukningen 1941—49.
225. Utdelade ransoner av vissa viktigare näringsoch njutningsmedel, som varit föremål för reglementering, åren 1946—49.
230. Officiell levnadskostnadsindex för Helsingfors åren 1945—49.
288. Alkoholförsäljningen åren 1947—48.

1951

21. Faktisk befolkning stadsdelsvis åren 1870—1930.
25. Befolkningen åren 1870—1930, fördelad uti yrkesutövare, deras familjemedlemmar m.fl.
27. Folkmängden i kommuner i stadens omnejd åren 1925—50.
31. I Helsingfors ingångna civiläktenskap åren 1918—50.
39. Barnaföderskor i förhållande till antalet kvinnor samt efter barnsbördernas resultat åren 1881—1949.
157. Den industriella verksamheten i kommuner i stadens omnejd åren 1926—48.
204. Räkning av landsvägstrafiken 25/8 åren 1939 och 1950.
248. Vid kommunaltaxeringen på grund av inkomster under år 1949 beskattade fysiska personer i 5. stadsdelen.
265. Den exekutiva indrivningen av skatter och avgifter åren 1935—48.
290. Verksamheten vid Helsingfors stads intressekontor åren 1941—50.

1952

31. Den finsk- och svensktalande befolkningen efter kön och ålder år 1930.
56. Från de förflyttade församlingarna utflyttade åren 1949—50.
132. Vid rådstuvurätten till bevakning anmälda äktenskapsförord åren 1940—49.
159. Inom industrin använd drivkraft efter industriart år 1949.
305. Städernas inkomster och utgifter åren 1948—50.

1953

3. Nederbörden i mm under varje dygn åren 1951—52.

Tabell

19. Bebyggda fastigheter åren 1870—1950, efter innehavare.
35. Kyrkskriven och i civilregistret antecknad befolkning församlingsvis den 31 december åren 1825—1940.
75. Vaccination mot smittkoppor åren 1911—51.
76. Av desinfektionsinrättningen ombesörjda desinfektioner åren 1920—51.
82. Verksamheten vid slakthuset år 1951.
137. Av rådstuvurätten under förmynderskap ställda samt myndigförklarade personer åren 1942—51.
142. Under förmyndarnämndens inseende stående förmynderskap och godmanskap vid utgången av åren 1910—52.
143. Till förste stadsfogden inlämnade exekutorial åren 1910—52.
150. Allmänna uppgifter om stadens skogar vid utgången av år 1949.
152. Koloniträdgårdarna vid utgången av åren 1935—52.
176. Nya näringsidkare och sådana som upphört med sitt yrke åren 1931—52.
235. Uppgifter över konsumtionsundersökningen i Helsingfors för tiden 1/2 1950—31/1 1951.
254. Inkomst- och förmögenhetsbeskattningen för år 1950; fysiska personer efter ålder och totalinkomstklasser.
255. Statens inkomstbeskattning för år 1950; fysiska personer och beskattade inkomster efter totalinkomst- och skatteklasser.
256. Inkomst- och förmögenhetsbeskattningen för år 1950; fysiska personer, dödsbon och samdeklaranter samt deras totala inkomster och beskattad förmögenhet efter storleksgrupper.
257. Vid statens inkomst- och förmögenhetsbeskattning för år 1950 beskattade efter yrke eller verksamhetsgren.
260. Vid statens förmögenhetsbeskattning för år 1950 beskattade fysiska personer, dödsbon och samdeklaranter.
261. Vid statens inkomstbeskattning för år 1950 beskattade inhemska aktiebolag och övriga sammanslutningar.
262. Vid statens förmögenhetsbeskattning för år 1950 beskattade inhemska aktiebolag och övriga sammanslutningar.
263. Statens inkomstbeskattning för år 1950; fysiska personer, dödsbon och samdeklaranter samt totala inkomster efter inkomstkälla.

1954

14. Byggnader åren 1870—1950, fördelade i uppvärmbara och icke uppvärmbara samt efter konstruktionsmaterial.
17. Egentliga bostadsbyggnader efter byggnadsår och uppvärmningssätt den 31 december 1950.
110. Sommarrekreation för barn i kolonier o. dyl. åren 1952—53.
130. Av rådstuvurätten avdömda tvistemål åren 1930—50.

Tabell

144. Lantbruksräkningen år 1950.
235. Inkomst- och förmögenhetsbeskattningen åren 1943—52.
277. Befolkningens fördelning efter huvudgrupper av yrken åren 1940—50.
296. Medelhyror per år för uthyrda bostadslägenheter åren 1939—50.
299. Kommunal bostadsproduktion och understöd åt privata byggnadsföretag åren 1947—52.

1955

78. Distriktsköterskornas verksamhet åren 1925—53.
154. Industriverkens bokförda kapitalvärde vid utgången av åren 1930—53.
190. Inkomsterna på järnvägsstationerna åren 1930—53.
235. Inkomst- och förmögenhetsbeskattningen för år 1952; fysiska personer, dödsbon och samdeklaranter samt deras beskattade inkomster och beskattad förmögenhet efter storleksgrupper.
236. Vid statens inkomst- och förmögenhetsbeskattning för år 1952 beskattade efter yrke eller verksamhetsgren.
237. Statens inkomstbeskattning för år 1952; fysiska personer och beskattade inkomster efter skatteklasser.
238. Vid statens förmögenhetsbeskattning för år 1952 beskattade fysiska personer, dödsbon och samdeklaranter.
239. Vid statens inkomstbeskattning för år 1952 beskattade inhemska aktiebolag och övriga sammanslutningar.
240. Vid statens förmögenhetsbeskattning för år 1952 beskattade inhemska aktiebolag och övriga sammanslutningar.
241. Statens inkomstbeskattning för år 1952; fysiska personer, dödsbon och samdeklaranter samt totala inkomster efter inkomstkälla.

1956

36. Bostadshushåll efter personantal, antalet barn och antalet av hushållet disponerade rum 31. 12. 1950.
37. Befolkningen efter ålder, kön, civilstånd och ställning inom hushållet 31. 12. 1950.
38. Befolkningen efter de viktigaste födelsekommunerna 31. 12. 1950.
39. Befolkningen 31. 12. 1950 efter ålder, kön, födelsekommun och bostadskommun år 1939.
40. Befolkningen efter ålder, kön, språk, bildningsgrad och språkkunskap 31. 12. 1950.
42. Egentliga yrkesutövare efter näringsgren, kön och ålder 31. 12. 1950.
43. Egentliga yrkesutövare efter yrkesutbildning, ställning i yrket, språk, ålder och kön 31. 12. 1950.
44. Egentliga yrkesutövare efter yrke, språk och kön 31. 12. 1950.

Tabell

45. Egentliga yrkesutövare efter boplats, arbetsplats och ställning i yrket 31. 12. 1950.
46. Självständiga företagare efter näringsgren och antalet anställda 31. 12. 1950.
47. Yrkesutövande gifta kvinnor efter yrke 31. 12. 1950.
48. Bostadslägenheterna efter lägenhetsinnehavarens näringsgren och ställning i yrket samt efter upplåtelseform och rumsantal 31. 12. 1950.
106. Vårdnämnden underlydande arbetsstugor åren 1935—54.
155. Passexpeditionens vid polisinrättningen verksamhet åren 1950—55.
246. Av arvsskattenämnden påförd arvs- och gåvoskatt åren 1945—54.

1957

12. Egentliga bostadsbyggnader och rum i dessa efter användning stadsdelsvis den 31 december 1950.
14. Byggnader grupperade efter användning den 31 december 1950.
35. Befolkningen stadsdelsvis efter kön och civilstånd 9. 11. 1955.
39. Familjer efter familjetyp, familjens storlek och antalet barn under 18 år 31. 12. 1950.
40. Elever i åldern 7—15 år i skolor m.fl. läroanstalter 31. 12. 1950.
41. Elever över 16 år i skolor m.fl. läroanstalter 31. 12. 1950.
42. Hushållens huvudmän efter ålder, civilstånd och hushållstyp 31. 12. 1950.
43. Sinnesdefekta efter ålder och yrke 31. 12. 1950.
44. Utövare av biyrke efter huvudyrke och biyrkets näringsgren 31. 12. 1950.
45. Bestående äktenskap efter hustruns födelseår och året för äktenskapets ingående 31. 12. 1950.
47. Egentliga yrkesutövare efter näringsgren, ställning i yrket och civilstånd 31. 12. 1950.
124. Elever i stadens folkskolor läsåren 1899/1900—1955/56.
191. Den lokala passagerartrafiken på järnvägens huvudstation efter biljetternas art år 1955.

1958

Tabell

13. Bebyggda fastigheter och uppvärmbara byggnader stadsdelsvis åren 1900—50.
14. Bostadsbyggnader efter byggnadsår och byggnadsmaterial 31. 12. 1950.
15. Bostadslägenheter efter antalet rum och antalet i dem boende personer 31. 12. 1950.
16. Bostadslägenheterna efter bekvämligheter 31. 12. 1950.
34. Yrkesverksam befolkning efter individualyrke och ålder 31. 12. 1950.
35. Yrkesutövare och deras familjemedlemmar efter näringsgren och arbetsgivare 31. 12. 1950.
36. Yrkesutövare efter näringsgren och civilstånd 31. 12. 1950.
37. Arkitekter och ingenjörer efter näringsgren 31. 12. 1950.
38. Lärarnas fördelning på olika slag av läroinrättningar 31. 12. 1950.
39. Icke yrkesverksamma personer, som erhållit yrkesutbildning, 31. 12. 1950.
40. Yrkesutövare 31. 12. 1950 efter näringsgren åren 1939 och 1950 samt i åldersgrupper.
41. Den svenskspråkiga befolkningen efter ålder, kön och civilstånd 31. 12. 1950.
43. Utländska medborgare 31. 12. 1950.
45. Familjer efter familjetyp, huvudmannens ställning i matlaget och lägenhetsinnehav samt efter antalet barn stadsdelsvis 31. 12. 1950.
46. Familjer efter huvudmannens näringsgren, ställning i yrket, husmoderns verksamhetsart samt antalet barn 31. 12. 1950.
48. Hushåll efter storlek samt huvudmannens näringsgren och ställning i yrket 31. 12. 1950.
191. Passagerartrafiken på järnvägsstationerna åren 1945—55.
192. Passagerartrafiken på järnvägens huvudstation åren 1940—55.
202. Stämpelskatt för inträdesbiljetter till nöjestillställningar åren 1945—57.
209. Hyresnämndernas verksamhet åren 1954—57.

Viimeksi ilmestyneet julkaisut

(Muut paitsi A IV ja V julkaisee Helsingin kaupungin tilastotoimisto)

A. Helsingin kaupungin tilasto.

I. **Terveyden- ja sairaanhoito.** Suomenkielinen teksti, taulukot myös ruotsiksi ja englanniksi. Edellinen osa (vuosikertomukset).
44. 1959.
Jälkimmäinen osa (tilastokatsaus).
39—41. 1954—56.

II—III. **Ulkomaan kauppa ja merenkulku.** Suomenkielinen teksti, taulukot ja tavaranimikkeistö myös ruotsiksi ja englanniksi.
21. 1959.

IV. **Kaupungin teollisuuslaitokset.** Helsingin kaupungin teollisuuslaitosten lautakunnan julkaisema toimintakertomus. Suomenkielinen teksti, taulukot myös ruotsiksi.
44. 1959.

V. **Kaupungin tilinpäätös.** Helsingin kaupungin rahatoimiston julkaisema. Suomen- ja ruotsinkielinen, englanninkielinen katsaus.
44. 1959.

VI. **Opetuslaitokset.** Suomenkielinen ja ruotsinkielinen laitos, taulukot myös englanniksi.
26. 1957/58.

B. Helsingin kaupungin tilastollinen vuosikirja.

Suomen- ja ruotsinkielinen, myös englanninkielinen sisällysluettelo.
49. 1960.

C. Kertomus Helsingin kaupungin kunnallishallinnosta.

Suomenkielinen.
70. 1957 (v:n 1952 I osa ei vielä ole ilmestynyt).

Senast utkomna publikationer

(Alla utom A IV och V utgivna av Helsingfors stads statistiska byrå)

A. Helsingfors stads statistik.

I. **Hälso- och sjukvård.** Finsk text, tabellerna även på svenska och engelska. Förra delen (årsberättelser).
44. 1959.
Senare delen (statistisk översikt).
39—41. 1954—56.

II—III. **Utrikeshandel och sjöfart.** Finsk text, tabeller och varuförteckning även på svenska och engelska.
21. 1959.

IV. **Kaupungin teollisuuslaitokset. (Stadens industriverk).** Verksamhetsberättelse utgiven av Helsingfors stads industriverksnämnd. Finsk text, tabellerna även på svenska.
44. 1959.

V. **Stadens bokslut.** Utgiven av Helsingfors stads drätselkontor. Finsk- och svenskspråkig, översikt på engelska.
44. 1959.

VI. **Undervisningsväsen.** Finskspråkig och svenskspråkig upplaga, tabellerna också på engelska.
26. 1957/58.

B. Statistisk årsbok för Helsingfors stad.

Finsk- och svenskspråkig, innehållsförteckning också på engelska.
49. 1960.

C. Berättelse angående Helsingfors stads kommunalförvaltning.

Finskspråkig.
70. 1957 (I delen av år 1952 har ej ännu utkommit).

D. Helsingin kaupungin kunnalliskalenteri. Suomenkielinen ja ruotsinkielinen laitos.
32. 1960.

E. Helsingin kaupungin kunnallinen asetuskokoelma. Suomenkielinen ja ruotsinkielinen laitos.
37. 1959.

F. Helsingin kaupungin säädöskokoelma. Suomenkielinen ja ruotsinkielinen laitos. Ajankohtainen irtolehtijärjestelmä.

G. Tilastollisia kuukausitietoja Helsingistä. Suomen- ja ruotsinkielinen teksti, englanninkielinen katsaus.
11. 1960.

D. Helsingfors stads kommunalkalender. Finskspråkig och svenskspråkig upplaga.
32. 1960.

E. Kommunal författningssamling för Helsingfors stad. Finskspråkig och svenskspråkig upplaga.
37. 1959.

F. Författningshandbok för Helsingfors stad. Finskspråkig och svenskspråkig upplaga. Aktuell enligt lösbladssystem.

G. Statistiska månadsuppgifter för Helsingfors. Finsk- och svenskspråkig text, översikt på engelska.
11. 1960.

Recent Publications

(All except A IV and V published by the Statistical Office of the City of Helsinki)

A. Statistics of the City of Helsinki (Helsingfors).

I. **Health and medical statistics.** Finnish text, tables also in Swedish and English.
Former part (Annual reports).
44. 1959.
Latter part (Statistical survey).
39—41. 1954—56.

II—III. **Foreign Trade and Navigation.** Finnish text, tables and Designation of Goods also in Swedish and English.
21. 1959.

IV. **Industrial Works of the City of Helsinki.** Annual report published by the Industrial Works Board of the City of Helsinki. Finnish text, tables also in Swedish.
44. 1959.

V. **Municipal finances.** Annual Reports, Published by the City Treasury of Helsinki. Finnish and Swedish, Summary in English.
44. 1959.

VI. **Educational Institutions.** Finnish and Swedish, tables also in English.
26. 1957/58.

B. Statistical Abstract of the City of Helsinki (Helsingfors). Finnish and Swedish, Contents also in English.
49. 1960.

C. Report of the Administration of the City of Helsinki (Helsingfors). Finnish.
70. 1957 (Part I 1952 not yet published).

D. Municipal Calendar of the City of Helsinki (Helsingfors). Finnish and Swedish.
32. 1960.

E. Municipal Statutebook of the City of Helsinki (Helsingfors). Finnish and Swedish.
37. 1959.

F. Manual of the Statutes concerning the Administration of the City of Helsinki (Helsingfors). Finnish and Swedish.
Up to date through use of a loose leaf system.

G. Monthly Bulletin of the Statistics of the City of Helsinki (Helsingfors). Finnish and Swedish text, english summary.
11. 1960.

Oikaistavia

Siv. 121 alhaalla pitää olla Medborgarhögskolan.
» 135 taul. 132 Rikosasioita: sar. Vuoden kuluessa vireille pantuja, riv. 13 pitää olla 24 335 ja riv. 14 5 234 sekä Summa-sar., riv. 13 pitää olla 24 365 ja riv. 14 5 279.
» 300 taul. 241 sar. Yleishyöd. rakennustoim. edist.-lainarahasto, riv. Kaupunginkassaan pitää olla 25 077 ja riv. Kiinnityslainoihin 23 095.
» 312 sar. Lähialue ja Kirkkonummi v. 1958 puuttuvat luvut ovat vastaavasti 4 538, 11 752.9, 4, 42 ja 48.1.

Rättelser

Sid. 121 nere bör vara Medborgarhögskolan.
» 135 tab. 132 Brottmål: kol. Under året inkomna, rad 13 bör vara 24 335 och rad 14 5 234 samt Summa-kol., rad 13 bör vara 24 365 och rad 14 5 279.
» 300 tab. 241 kol. Lånefonden för främj. av allmännyttig byggnadsverks., rad Stadskassan bör vara 25 077 och rad Inteckningslån 23 095.
» 312 kol. Närområdet och Kyrkslätt år 1958 de siffror, som bortfallit är resp. 4 538, 11 752.9, 4, 42 och 48.1.

HELSINKI
HELSINGFORS

KAUPUNGINOSAT JA OSA-ALUEET

Kaupunginhallituksen vahvistamat 26.2.1959 ja 23.4.1959

STADSDELAR OCH DELOMRÅDEN

Fastställda av stadsstyrelsen 26.2.1959 och 23.4.1959

YLEISKARTTA
ÖVERSIKTSKARTA Y 75

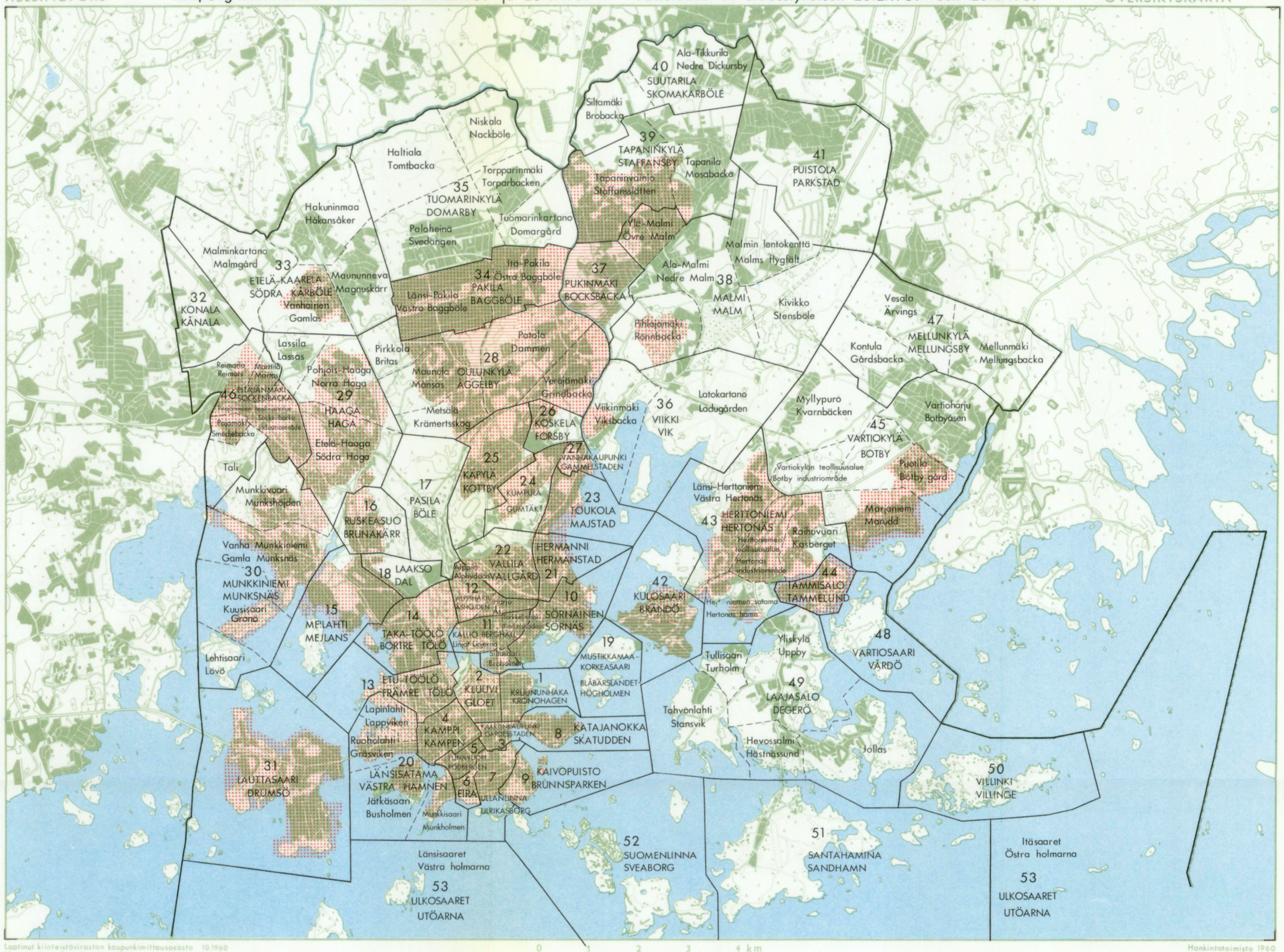

MERKKIEN SELITYS

- Kaupungin raja
- Kaupunginosan raja
- Osa-alueen raja
- 38 MALMI MALM — Kaupunginosan numero ja nimi
- Ylä-Malmi Övre Malm — Osa-alueen nimi
- Vahvistettu asemakaava
- Vahvistettu rakennussuunnitelma

TECKENFÖRKLARING

- Stadsgräns
- Stadsdelsgräns
- Gräns för delområde
- 38 MALMI MALM — Stadsdelsnummer och -namn
- Ylä-Malmi Övre Malm — Namn för delområde
- Fastställd stadsplan
- Fastställd byggnadsplan

Laatinut kiinteistöviraston kaupunkimittausosasto 10.1960
Uppgjord av fastighetskontorets stadsmätningsavdelning 10.1960

0 1 2 3 4 km

1:75000

Hankintatoimisto 1960

HELSINKI
HELSINGFORS

HELSINGIN KAUPUNGIN ÄÄNESTYSALUEJAKO

Kaupunginvaltuuston vahvistama 16.12.1959

HELSINGFORS STADS INDELNING I RÖSTNINGSOMRÅDEN

Fastställd av stadsfullmäktige 16.12.1959

YLEISKARTTA
ÖVERSIKTSKARTA

Y 75

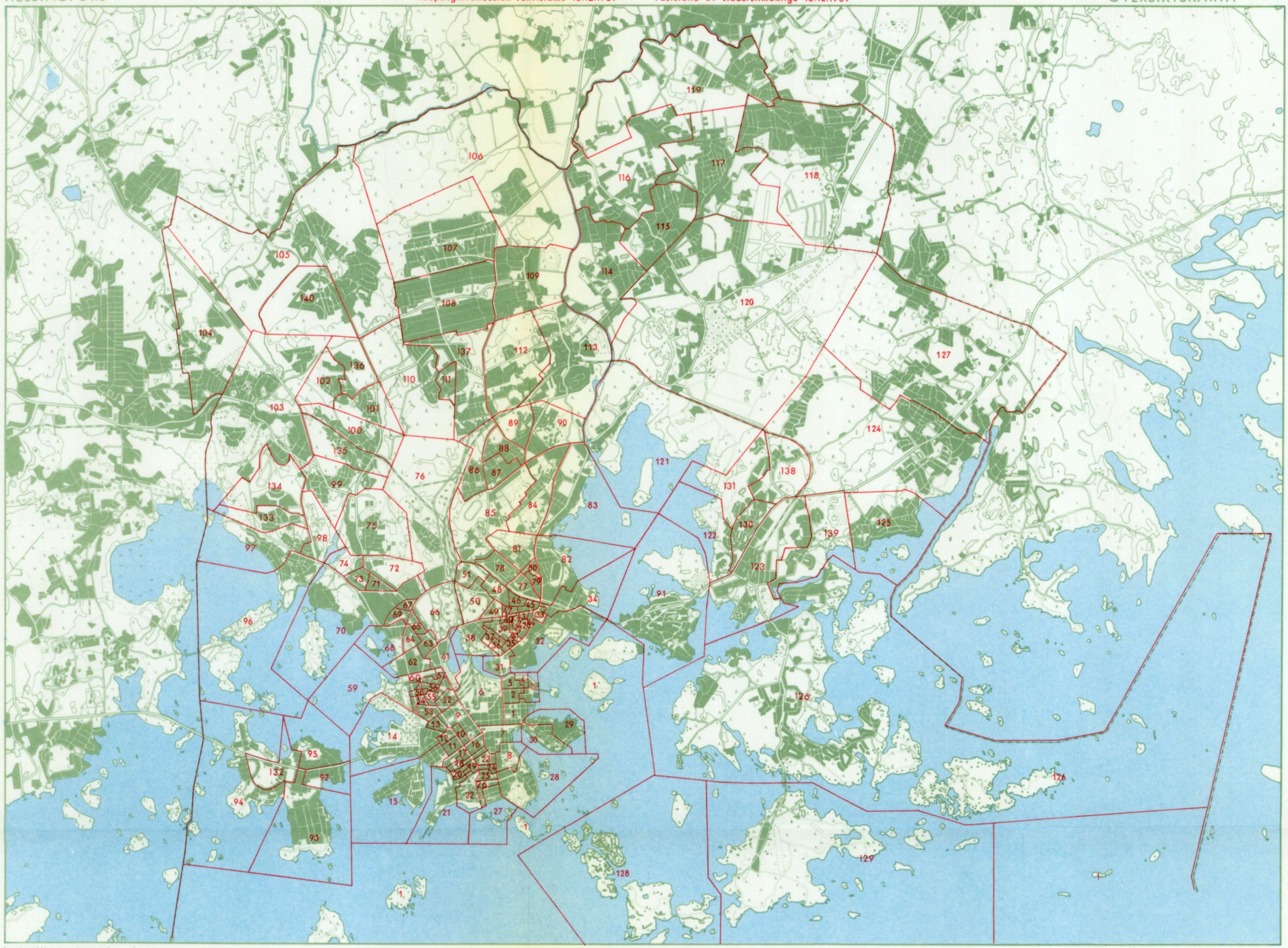

Laatinut kiinteistöviraston kaupunkimittausosasto 10.1960
Uppgjord av fastighetskontorets stadsmätningsavdelning 10.1960

0 1 2 3 4 km

1:75000

Hankintatoimisto 1960