

HELSINGIN KAUPUNGIN
TILASTOLLINEN
VUOSIKIRJA

STATISTISK
ÅRSBOK
FÖR HELSINGFORS STAD

47

1958

HELSINGIN KAUPUNGIN TILASTOTOIMISTON JULKAISEMA
UTGIVEN AV HELSINGFORS STADS STATISTISKA BYRÅ

STATISTICAL ABSTRACT

OF THE CITY
OF HELSINKI (HELSINGFORS)

47

1958

PUBLISHED BY THE STATISTICAL OFFICE OF THE CITY
OF HELSINKI (HELSINGFORS)

Contents in english see page VII

HELSINKI 1958. MERCATORIN KIRJAPAINO

ALKUSANAT

Helsingin kaupungin tilastollisen vuosikirjan 47. vuosikerta on toimitettu samoja periaatteita noudattaen kuin ennenkin. Yksityiskohtaisia tietoja annetaan yleensä ainoastaan viimeiseltä vuodelta, kun taas edellisiltä vuosilta julkaistaan yksinomaan tärkeimmät tiedot.

Uusia taulukoita ovat: 12 ja 14 (rakenukset), 15 (asuinhuoneistot), 28 (valmistuneet Arava-talot), 34—40 (väestön ammattijako yms.), 41—42 (ruotsinkielinen väestö), 43 (ulkomaiden kansalaiset), 44—46 (perheiden kokoonpano), 47—49 (ruokakunnat), 83 (muuttoliike lääneittäin), 186 (kotimainen tavaraliikenne meritse), 190 (halkojen tuonti rautateitse), 227 (kaupungin eläkkeen saajat) sekä 237—239 (kunnallisverotus).

Seuraavat, vuoden 1957 vuosikirjassa olleet taulukot on tällä kertaa poistettu: 35 (väestö sukupuolen ja siviilisäädyn mukaan kaupunginosittain), 70 (muuttoliike lääneittäin siviilisäädyn mukaan), 111 (katsaus lastensuojelulautakunnan huostaan otettujen lasten sijoitukseen), 124 (kansakoulujen oppilaitten vaihtuminen) sekä 191 (paikallinen matkustajaliikenne rautateillä). Nyt on myös poistettu suurin osa vuoden 1950 kiinteistö-, asunto- ja väestölaskentaa koskevista taulukoista. Mainitut taulukot liitetään suunniteltuun erilliseen julkaisuun, johon lisäksi kootaan kaikki vuoden 1950 väestölaskennasta koostunut tärkeä aineisto.

Muutamia taulukoita on uusittu, yhdistetty tai jaettu. Suurimmat muutokset on tehty tämän kirjan taulukoissa 106—109 (huoltotilasto), 189 (rautateiden tavarakuljetukset) sekä 224 (kaupungin työntekijöille maksetut palkat).

Rahan arvon muutosten vuoksi eivät vuosikirjassa olevat, eri vuosiin kohdistuvat tiedot markkamääristä ole suoraan verrattavissa keskenään.

FÖRORD

Föreliggande 47 årgång av Statistisk årsbok för Helsingfors stad har redigerats enligt samma principer som förut. Detaljuppgifter lämnas i allmänhet endast för det sista redovisningsåret, medan för tidigare år blott huvudsiffror anföres.

Nya tabeller är följande: 12 och 14 (byggnader), 15 (bostadslägenheter), 28 (färdigställda Aravabyggnader), 34—40 (befolkningens fördelning efter yrke m.m.), 41—42 (svenskspråkig befolkning), 43 (utländska medborgare), 44—46 (familjernas sammansättning), 47—49 (hushåll), 83 (flyttningsrörelsen länsvis), 186 (inrikes godstrafik sjöledes), 190 (vedtransport per järnväg), 227 (stadens pensionstagare) samt 237—239 (kommunal-taxeringen).

Bortlämnats har åter de i 1957 års årsbok ingående tabellerna 35 (befolkning enligt kön och civilstånd stadsdelsvis), 70 (flyttningsrörelsen länsvis och enligt civilstånd), 111 (av barnskyddsnämnden omhändertagna barns placering), 124 (elevomsättningen i folkskolorna) samt 191 (den lokala passagerartrafiken på järnvägarna). Av de tabeller, som berörde fastighets-, bostads- och folkräkningen år 1950, har största delen denna gång bortlämnats. De kommer att ingå i en planerad särpublikation, som därtill skall omfatta hittills opublicerat, viktigt material ur 1950 års folkräkning.

Några tabeller har förnyats, sammanlagits eller uppdelats. Större förändringar har gjorts i denna årsboks tabeller 106—109 (vårdstatistik), 189 (järnvägarnas godstransporter) samt 224 (till stadens arbetare utbetalda löner).

Till följd av fluktuationerna i valutans värde är de i årsboken meddelade uppgifterna om markbelopp under olika år icke direkt jämförbara med varandra.

Lähdeluettelo on laadittu saman suunnitelman mukaan kuin edellisessä vuosikerrassa. Vuosikirjan vuosikertojen 1—38 (1905—49) hakemisto on 39. vuosikerran liitteenä (1950).

Vuosikirjan toimittamista on johtanut apulaisaktuaari *Lassi Kivekäs*.

Helsingin kaupungin tilastotoimistossa joulukuussa 1958.

Källförteckningen är uppgjord enligt samma plan som förut. Ett uppslagsregister för årgångarna 1—38 (1905—49) av årsboken ingår som bilaga till 39 årgången (1950).

Redigeringen av årsboken har handhåfts av biträdande aktuarien *Lassi Kivekäs*.

Helsingfors stads statistiska byrå i december 1958.

Karl-Erik Forsberg

Sisällysluettelo

	S.
I. Sääolot	1
II. Myydyt tontit, pinta-ala, kerrostalo- yritykset sekä kadut ja viemärit ..	5
III. Kiinteistöt, rakennukset ja huoneistot	10
IV. Väestö	27
V. Väestönmuutokset	82
VI. Taudintapaukset; sairaan- ja terveydenhoito	123
VII. Huoltotoimi	133
VIII. Opetustoimi ja sivistyslaitokset ..	150
IX. Oikeus- ja poliisilaitos	171
X. Palolaitos, maatalous ja puhtaana- pito	181
XI. Teollisuus	183
XII. Kauppa ja merenkulku	203
XIII. Liikenne ja kulkuneuvot	229
XIV. Sosiaaliset olot ja sosiaalipolitiikka	254
XV. Tarveaineiden kulutus ja hinnat ..	265
XVI. Työntekijät ja kaupungin viran- haltijat sekä heidän palkkansa ..	272
XVII. Vaalit	290
XVIII. Verotus; varallisuus- ja tulosuhteet	300
XIX. Kunnallistalous	320
XX. Pohjoismaiden osasto	363

<i>Lähteiden luettelo</i>	385
<i>Hakemisto</i>	388
<i>Karttaliite</i>	

Innehållsförteckning

	S.
I. Väderleksförhållanden	1
II. Sålda tomter, areal, höghusbyggen samt gator och avloppskanaler ..	5
III. Fastigheter, byggnader och lägenheter	10
IV. Befolkning	27
V. Befolkningsrörelsen	82
VI. Sjukdomsfall; sjuk- och hälsovård	123
VII. Samhällsvården	133
VIII. Undervisningsväsen och bildnings- anstalter	150
IX. Rätts- och polisväsen	171
X. Brandväsen, lantbruk och renhållning	181
XI. Industri	183
XII. Handel och sjöfart	203
XIII. Trafik och kommunikationer	229
XIV. Sociala förhållanden och social- politik	254
XV. Förbrukning av och pris å förnödenheter	265
XVI. Arbetare och stadens befattnings- havare samt deras löner	272
XVII. Val	290
XVIII. Beskattning; förmögenhets- och in- komstförhållanden	300
XIX. Kommunala finanser	320
XX. Nordiska avdelningen	363

<i>Källförteckning</i>	385
<i>Sakregister</i>	388
<i>Kartbilaga</i>	

C o n t e n t s

	Page		Page
I. Temperature, meteorology etc.			
1. Temperature 1841—1957 in degrees centigrade	1	22. New dwellings 1921—57 by number of rooms	19
2. Meteorological conditions 1948—57..	2	23. New dwellings and rooms 1936—57 by nature of construction enterprise.....	20
3. Principal directions and velocity of wind 1957	3	24. New dwellings taken into use by type of dwelling 1957.....	21
4. Thickness of solid ice in harbours of the city and near Harmaja (Gråhara) in winter 1956/57	3	25. New dwellings taken into use 1957 by city ward	22
5. Level, temperature and salt content of sea-water 1906—57	4	26. Surface area of non-dwelling new flats in houses with heating systems 1957.....	24
		27. Subsidies for construction industry granted by state and city 1950—57.....	26
		28. Arava-buildings completed 1957.....	27
II. Sold lots, surface area, so called story houses, streets and drain-pipes.		IV. Population.	
6. Lots sold by the city 1931—57 by use of lot	5	29. Population 1870—1950 by principal language	27
7. Surface area comprised in the plan of the city at the end of 1957 by utilization of land	6	30. Population 1900—50 by age and sex..	28
8. Dwelling lots and allotments sold by the city to persons entitled to landownership 1948—57	8	31. Population by age, sex and marital status, Nov. 9. 1955.....	29
9. Undertakings of so called story houses started 1954—1957	8	32. Population by age, language and city ward, Nov. 9. 1955.....	30
10. New streets and roads opened 1957....	9	33. Resident population by branch of industry and occupational status, Dec. 31. 1950	32
11. New drain-pipes etc. 1957	10	34. Economically active population by occupation and age, Dec. 31. 1950....	34
		35. Economically active persons and their families by branch of industry and employer, Dec. 31. 1950	42
III. Built-up real estates, constructions and flats.		36. Economically active persons by branch of industry and marital status, Dec. 31. 1950	48
12. Buildings by year of construction, use and building material, Dec. 31. 1950 ..	10	37. Architects and engineers in various branches of industry, Dec. 31. 1950....	50
13. Built-up real estates and buildings furnished with heating systems 1900—50 by city ward	11	38. Teachers at various institutes of learning, Dec. 31. 1950	51
14. Dwelling houses by year of construction and building material, Dec. 31. 1950....	12	39. Occupationally trained persons without occupation, Dec. 31. 1950.....	52
15. Dwellings by number of rooms and inhabitants in them, Dec. 31. 1950.....	13	40. Economically active population by age group and branch of industry 1939 and 1950	54
16. Number of dwellings by facilities, Dec. 31. 1950	13	41. Swedish speaking population by age, sex and marital status, Dec. 31. 1950.....	56
17. Inhabited dwellings, number of rooms and inhabitants in them 1890—1955 by number of rooms	14	42. Swedish speaking population by branch of industry and occupational status, Dec. 31. 1950	57
18. New dwelling houses 1956—57	15	43. Aliens, Dec. 31. 1950.....	58
19. Cubic content of new buildings (and enlargements), with heating systems, completed 1946—57	16	44. Heads of families by age, type of family, number of children and by secondary occupation, Dec. 31. 1950.....	59
20. New buildings by facilities 1957.....	17		
21. New dwellings and rooms 1946—57 by city ward	18		

	Page		Page
45. Families by type of family, position of the head of the family in the household, tenancy and number of children by city ward, Dec. 31. 1950.....	60	75. Migration to and from the city 1911—57	108
46. Families by branch of industry and occupational status of the head of the family, type of occupation of the wife and number of children, Dec. 31. 1950....	64	76. Migration 1946—56 by age and marital status	109
47. All households and sub-tenant households by number of persons and city ward, Dec. 31. 1950.....	68	77. Migration to and from the city 1956 according to place of departure and destination	110
48. Households by number of persons, branch of industry and occupational status of the head of the household, Dec. 31. 1950	70	78. Migration 1956 by class of commune, age and marital status	112
49. Households by type of household, tenancy and city ward, Dec. 31. 1950	73	79. Migration 1956 by county and class of commune	113
50. Registered population by age groups; mean population 1946—57	74	80. Migration 1946—56 by age	114
51. Resident population by age 1956—57..	75	81. Migration 1956, monthly	114
52. Resident population by year of birth and sex at the end of the year 1956—57	76	82. Internal migration 1956 by parish	115
53. Population according to congregational lists at the end of the year 1956—57 ..	77	83. Migration by county 1938—57	116
54. Population according to registration lists, Jan. 1st 1875—1958 by city ward	78	84. Migration 1956 by parish	118
55. Population according to registration lists by villages in surrounding area of Helsinki 1956—57	80	85. Population movement 1901—57	120
V. Vital statistics.		86. Migration between the city of Helsinki and surrounding communes 1956.....	121
56. Marriages per 1000 population by age groups 1953—57	82	87. The surrounding area of Helsinki; population and vital statistics 1955—56.....	121
57. Marriages 1916—57	83	88. Migration 1946—56 by family conditions	122
58. Contracted and dissolved marriages 1886—1957	87	89. Cemeteries of Evangelical-Lutheran parishes 1948—57	122
59. Divorces and judicial separations 1901—56 by cause, duration of marriage and age of husband and wife.....	87	90. Cremations 1948—57	122
60. Maternities 1956 by parish	90	VI. Health.	
61. Maternities 1901—56 by age	91	91. Maternity Clinics 1957	123
62. Live born legitimate children 1947—56	92	92. Baby Clinics 1954—57	124
63. Live born legitimate children by duration of marriage and age of mother 1956	93	93. Municipal hospitals 1952—57.....	126
64. Live births 1956 according to age of mother and ordinal number of the child etc.	93	94. Intercommunal hospitals 1954—57....	126
65. Births 1951—56 by parish	95	95. Patients, days of treatment in hospitals and calls at polyclinics 1950—57.....	128
66. Births and deaths 1826—1957.....	96	96. Calls at municipal and municipally supported polyclinics 1950—57	128
67. Births and deaths 1901—57, monthly..	98	97. Activity of physicians by district 1940—57	129
68. Deaths 1952—57 by parish	99	98. Patients who have been in care at home 1954—57	129
69. Deaths 1901—1957 by sex and age ..	100	99. Registered acute diseases 1921—57....	130
70. Births and deaths and infant deaths (under 1 year of age) 1951—56 by parish; relative numbers	101	100. Physicians and dentists 1950—57	131
71. Life tables 1950—53	102	101. Pharmacies 1925—57	131
72. Deaths 1952—57 according to cause of death	106	102. Inspected insanitary dwellings 1936—57	131
73. Migration to and from Helsinki by towns and rural communes 1956	107	103. Inspection of provision-dealers 1935—57	132
74. Reproduction rates and birth rates of Helsinki and the whole country 1948—57	108	104. Control of milk imported to the city 1935—57	132
		105. Persons registered as suffering from tuberculosis 1930—57	133
		VII. Social Welfare.	
		106. Dependents in homes for old people 1925—57	133
		107. Receivers of public assistance cared for in institutions 1956—57	134
		108. Persons and families who received public assistance 1955—57	135
		109. The field of influence of social welfare 1938—57	137

	Page
110. Activity of the Social Welfare Office 1935—57	138
111. Vagrants assisted 1957	139
112. Inebriates assisted 1957	140
113. Vagrants and inebriates assisted by education 1957	141
114. Vagrants and inebriates assisted 1940—57	141
115. Young persons submitted to care of alcoholics 1948—57	143
116. Children in care of the Child Welfare Committee 1950—57	144
117. Family allowances 1948—57	146
118. Placements of children in care of the Child Welfare Committee 1953—57 ..	147
119. Illegitimate children under the supervision of the Child Welfare Committee 1948—57	148
120. Maternity aid 1948—57	148
121. Grants paid to families with several children 1948—57	149
122. Aula, kindergarten for backward children 1952—57	150
123. Institutions of the Association for Child Welfare 1930—56	150
VIII. Public education.	
124. Sedmigradsky nursery schools and Maria asylum, school years 1949/50—1957/58	150
125. Municipal kindergartens and institutions attached, school years 1944/45—1956/57	151
126. Private preparatory schools, school years 1929/30—1956/57	152
127. Dental clinics for pupils of public elementary schools 1950—57	152
128. Elementary pupils living in municipal reformatories, school years 1939/40—1957/58	153
129. Movement of pupils in public elementary schools, school year 1956/57	153
130. Compulsory school attendance 1950—57	154
131. Number of classes and teaching personnel of public elementary schools school years 1919/20—1957/58	155
132. Pupils of public elementary schools according to their personal data, school years 1944/45—1957/58	156
133. Institute for professional promotion 1935—57	157
134. Vocational schools, school years 1952/53—1956/57	157
135. State and private secondary schools, school years 1949/50—1956/57	160
136. Students in universities, school years 1939/40—1956/57	163
137. Number of visitors in museums, art-galleries and State Archives 1952—57 ..	163
138. Number of volumes in municipal library 1955—57	164
139. Borrowers at the municipal library 1957 ..	165

	Page
140. Number of books loaned by the municipal library 1948—57	166
141. Number of visitors in the reading-rooms of the municipal library 1950—57	168
142. Town orchestra 1948—57	168
143. Workers' academies, school years 1950/51—1956/57	170
144. Newspapers and magazines in circulation at the beginning of the year 1949—58 ..	170

IX. Justice and crime.

145. Persons convicted in the City Court by kind of offence 1955—56	171
146. Cases tried by the City Court 1953—57 ..	172
147. Legal Assistance Bureau 1946—57	172
148. Cessions of real estate with legal confirmation of possession acknowledged by the City Court by city ward 1956—57 ..	174
149. Cases tried by the City Court 1930—57 ..	176
150. Mortgages acknowledged, renewed and amortised by the City Court 1948—57 ..	176
151. Persons accused in the City Court 1935—56	177
152. Cases of distraint treated by the Bench of Magistrates 1948—57	177
153. Crimes reported to police and persons accused 1953—57	178
154. Activity of the Criminal Investigation Department of the Police 1954—57	180
155. Persons arrested by police for drunkenness 1954—57	180
156. Persons living in the city and arrested for drunkenness 1952—56	181

X. Fires, agriculture and cleaning.

157. Fires 1956—57	181
158. Returns of cultivated ground under surveillance of the Agricultural Department of the Real Estate Bureau 1957 ..	182
159. City Cleaning Sub-Office 1935—57	182

XI. Industry.

160. The Water Works 1935—57	183
161. The Gas Works 1935—57	183
162. Electricity, the power plant 1930—57 ..	184
163. Municipal industrial services, financial position 1957	185
164. Industrial activity 1955—56 by kind of industry	186
165. Industrial activity 1930—56 by kind of industry	200
166. Industrial activity in surrounding area of Helsinki 1949—56	202
167. Motive power of industry 1910—56	203

XII. Commerce and Navigation.

168. Savings accounts of cooperative enterprises 1935—57	203
169. Consumers' cooperative enterprises 1935—57	204

	Page		Page
170. Savings-banks 1935—57	205	205. Activity of the Municipal Employment Exchange 1935—57	255
171. Postal savings-bank 1950—57	207	206. Registered unemployed 1957—58	258
172. Protested bills 1911—57	207	207. Vocational guidance 1953—57	259
173. Visits to exhibitions at the Exhibition Hall 1946—57	207	208. Use of night-shelters 1953—57	259
174. Pawnbroking 1920—57	208	209. Activity of the Housing Committees 1954—57	260
175. New firms 1911—57	209	210. Help funds 1947—56	261
176. Limited companies by the extent of share capital at the end of the year 1948—57	210	211. Sale of alcoholic drinks 1953—57	263
177. Limited companies and change in share capital 1953—57	212	XV. Consumption and price of provisions.	
178. Cases of bankruptcy sued in the City Court 1930—57	213	212. Supply of meat 1952—57	265
179. Stock Exchange 1920—57	213	213. Supply of milk and cream 1945—57	265
180. Warehouses and wharf service in ports of the city 1900—57	214	214. Official cost of living index for the whole country 1945—57	265
181. Utilisation of public derricks and harbour ice-breakers 1930—57	214	215. Wholesale price index 1948—57	267
182. Vessels entered 1901—57	215	216. Cost of building index 1955—57	268
183. Merchant fleet 1940—57	216	217. Average monthly rent in dwellings 1939—57	269
184. Value of imports and exports and duty receipts of the city compared with the whole country 1885—1957	217	218. Average prices for provisions 1938—57 by commodity groups	270
185. Merchandise arrived from overseas to the ports of the city or shipped abroad from these ports 1948—57	224	XVI. Workers and employees of the city.	
186. Transportation of goods by water within the country 1950—57	226	219. Stoppages of work 1954—57	272
187. Passenger traffic in vessels from abroad and abroad 1948—57	226	220. Monthly salary of certain municipal employees, index for salaries and percentage tax share 1931—58	273
188. Vessels in foreign commercial traffic cleared by custom-house 1925—57	227	221. Persons in contract relation to the municipality 1957—58	274
XIII. Communications, post, telegraph, telephone.		222. Municipal employees earning monthly salaries in January 1931—58 by different branches of administration	274
189. Transportation of goods by rail 1952—57	229	223. Municipal employees in January 1958 by professional group	280
190. Transportation of fire wood by rail 1953—57	242	224. Work hours and wages paid to workers employed by the city 1957—58	282
191. Passenger traffic through the railway stations of the city 1945—55	242	225. Wages and compensation payments paid to workers employed by the city 1952—56	285
192. Passenger traffic through the central railway station of the city 1940—55	242	226. Compensation accidents in the municipal works 1954—57	288
193. Regular air traffic 1948—57	244	227. Employees, workers etc. pensioned by the city 1958	289
194. Municipal tram and omnibus traffic 1935—57	245	XVII. Elections.	
195. Traffic surveys 1952—57 main traffic crossing and vehicles, daily	249	228. General elections 1925—58; electoral districts and persons entitled to vote; voters in the city; voting-papers handed out, by electoral unions	290
196. Valid driving licences at the end of the year 1957	250	229. Parliamentary elections 1958	293
197. Traffic accidents 1948—57	250	230. Composition of the City Council 1919—60 by political parties	298
198. Telephone Association of Helsinki 1930—57	252	231. Communal elections 1923—56; number of persons entitled to vote; voters and voting-papers handed out; voting-papers approved, by parties	299
199. Telephone traffic 1945—57	253	XVIII. Taxation.	
200. Post 1945—56	253	232. Estates of deceased persons 1931—56	300
201. Telegraph 1945—57	253	233. Sales tax 1951—56 by line of business and form of enterprise	303
202. Entertainments duties (on tickets of admission) 1945—57	254		
XIV. Social conditions; social politics.			
203. Private Employment Offices 1940—57	254		
204. Municipal inspection of labour 1940—57	255		

	Page
234. Imposed State income and property tax 1938—56	308
235. Income tax units and assessed tax rate in communal taxation on the basis of incomes of 1900—56	309
236. Annual income of persons liable to taxation, according to their assessed income of 1900—56 in communal taxation....	309
237. Persons assessable for communal tax 1954 and 1955	310
238. Private persons assessable for communal income tax 1954 and 1955	312
239. Concerns assessable for communal tax 1954 and 1955	323
240. Taxation work and its results 1950—56	328

XIX. Municipal finances.

241. Sales of the Central Kitchen and Food Distribution Establishment of the city 1953—57, monthly	329
242. Proceeds from navigation dues 1953—57	330
243. Use of municipal athletic grounds for sport events 1950—57	331
244. Expenditure of City Police 1930—57	332
245. Dwellings subordinated to the administration of real estates 1957.....	332
246. Indemnities collected for social welfare-works in 1948—57	333
247. Expenditure of municipal elementary schools 1948—57.....	333
248. Municipal grants for associations and institutions of general use 1954—57..	334
249. Undebited communal tax and other payments 1948—57	336
250. Balance of capital of the city, Dec. 31. 1951—57	336
251. Collection and cancellation of arrears of rates in communal taxation 1956—57	337
252. Combination of the revenues and expenditures of the city 1956—57 according to closing balance	338
253. Expenditure of the city 1948—57 by main items	342
254. Grants brought forward 1956—57	354
255. Consolidated debt of the city 1885—1957	356
256. Amortisable loans raised by the city 1909—57	357
257. Bond loans raised by the city 1909—57	358
258. Securities owned by the city and their booked value at the end of the year 1953—57	359
259. City's funds for widows and orphans 1948—57	360

	Page
260. Donation funds administered by the city 1920—57	361
261. Payments from the donation funds administered by the city 1953—57	361
262. Funds of the city 1950—57.....	362
263. Receipts and expenditure for the Stadium 1948—57	362

XX. Scandinavian tables.

264. Population 1956—58	363
265. Migration 1956—57	363
266. Population by age and sex 1950 and 1955	364
267. Population by marital status and sex 1950 and 1955	364
268. Marriages, divorces, births and deaths 1951—57	365
269. Deaths by agegroups 1945—56	365
270. Marriages, births and deaths by different bases of classification 1950—51.....	366
271. Deaths by causes of death 1955—57..	367
272. Distribution of dwellings according to number of rooms and inhabitants 1950 and 1955	368
273. Density of inhabitants in dwellings 1945—55	369
274. New dwellings 1955—57	369
275. Dwellings by number of rooms and age	370
276. Standard of dwellings 1950.....	371
277. Consolidated debt of the cities 1955—57	371
278. Personal direct taxes 1957	372
279. Cooperative associations at the end of the year 1956	373
280. Index for retail prices of certain commodities 1956—57	373
281. Index for cost of construction of houses 1953—58	374
282. Schools 1956/57	374
283. Hospitals 1955—57	375
284. Navigation 1956—57	376
285. Omnibus and tram traffic 1956—57....	378
286. Motor vehicles 1956—58	379
287. Air traffic 1955—57	379
288. Traffic accidents 1955—57	380
289. Communal elections 1951—58	380
290. Consumption of water, gas and electricity 1955—57	382
291. Industry 1956	383
292. Visitors in hotels and tourist hostels 1955—57	384
Sources of tables	385
Index	388

Merkkien selitykset • Teckenförklaring

Ennakkotiedot • Preliminära uppgifter	*
Ei mitään ilmoitettavana • Intet finns att redovisa	—
Suure pienempi kuin 0.5 käytetystä yksiköstä • Storhet mindre än 0.5 av den använda enheten	$\left. \begin{matrix} 0 \\ 0.0 \end{matrix} \right\}$
Tietoa ei ole saatu • Uppgift ej tillgänglig	••
Logisesti mahdoton esitettäväksi • Logiskt omöjlig uppgift	•

Vaakasuora viiva, joka katkaisee aikasarjan, osoittaa, että viivan yläpuolella ja sen alapuolella olevat tiedot eivät ole täysin verrattavissa keskenään. • En horisontell linje, som avskär en tidsserie, markerar att uppgifterna ovanför och nedanför linjen inte är fullt jämförliga.

1. Ilman lämpötila vuosina 1841—1957
Luftens temperatur åren 1841—1957

Vuosi ja vrk År och dygn	Kuukausi • Månad												
	I	II	III	IV	V	VI	VII	VIII	IX	X	XI	XII	
	C°												
	<i>Keskiarvo • Medeltal</i>												
1957													
1.....	— 6.9	1.0	— 6.8	1.7	3.2	9.3	15.8	19.8	14.2	4.6	7.7	— 0.9	
2.....	— 4.3	1.8	— 10.3	4.5	4.2	12.2	14.0	18.2	13.9	6.4	8.7	0.9	
3.....	— 4.6	— 0.6	— 5.7	4.7	5.5	12.6	13.8	16.0	14.2	9.2	8.4	0.8	
4.....	— 5.0	0.1	— 5.4	3.8	6.0	11.3	15.6	19.4	14.8	7.2	7.0	— 2.8	
5.....	0.1	2.0	— 5.9	4.4	3.6	12.2	13.9	18.2	14.4	5.3	9.4	0.8	
6.....	1.0	2.6	— 7.2	5.4	2.8	8.8	13.8	17.9	13.6	4.8	9.8	0.4	
7.....	— 7.8	1.8	— 10.4	1.4	2.4	10.2	15.8	15.5	14.3	4.4	8.8	4.2	
8.....	0.9	— 2.8	— 10.8	— 0.3	8.7	10.6	13.4	14.1	15.4	2.8	8.2	1.2	
9.....	4.0	— 6.3	— 9.8	— 4.7	6.4	12.4	15.6	14.5	14.8	6.5	4.1	— 2.3	
10.....	0.2	— 7.4	— 1.2	— 3.9	10.5	14.7	15.5	15.8	12.8	7.8	1.2	— 9.8	
11.....	— 4.0	— 7.2	— 1.0	— 2.6	11.6	16.5	17.0	17.6	14.4	9.4	— 0.9	— 10.9	
12.....	— 5.4	— 8.7	1.4	— 2.1	9.2	19.0	18.7	18.0	14.5	9.1	— 1.2	— 10.2	
13.....	— 8.0	— 4.8	0.1	— 3.6	9.5	15.8	20.1	18.4	13.8	7.2	3.2	— 8.4	
14.....	— 9.0	— 1.4	— 5.6	— 3.0	11.2	15.1	22.3	17.8	12.8	8.7	3.0	— 12.9	
15.....	— 3.2	1.0	— 11.8	— 1.9	12.5	14.8	21.9	16.4	13.0	5.0	3.5	— 10.5	
16.....	— 3.7	1.0	— 14.4	— 0.5	10.4	16.4	22.0	17.6	10.8	3.6	1.1	0.3	
17.....	— 0.5	0.8	— 14.0	1.0	14.7	13.8	21.6	19.2	10.3	7.8	0.8	1.8	
18.....	0.0	0.0	— 8.7	1.7	12.5	13.7	21.8	17.6	9.3	7.7	2.2	— 0.2	
19.....	— 0.1	0.0	— 13.6	1.4	12.8	11.9	20.5	17.4	9.4	7.8	0.4	0.9	
20.....	1.8	— 2.4	— 13.2	1.7	13.8	9.8	19.5	16.8	9.6	8.0	4.1	3.0	
21.....	3.6	— 1.0	— 8.2	2.6	14.6	11.2	20.2	16.9	7.7	5.5	3.0	5.0	
22.....	1.8	— 3.9	— 8.9	3.8	15.6	9.6	21.0	15.1	7.6	8.4	5.1	3.7	
23.....	0.4	— 0.8	— 7.8	4.0	12.0	11.7	21.6	13.8	9.7	8.2	1.4	4.3	
24.....	— 1.0	— 3.8	— 7.0	5.0	7.4	13.0	21.4	12.6	8.0	7.8	0.2	2.8	
25.....	0.2	— 2.5	— 4.1	6.0	6.8	14.1	19.3	14.0	3.8	5.7	— 2.3	3.0	
26.....	— 0.4	— 2.8	— 1.2	9.1	6.6	13.0	19.6	16.2	3.1	5.6	— 5.9	2.5	
27.....	0.9	— 2.5	1.7	7.1	5.8	13.2	19.6	15.6	4.0	9.3	— 3.7	3.7	
28.....	0.0	— 3.7	2.2	10.0	6.5	13.8	17.6	15.3	4.0	9.0	— 4.4	4.4	
29.....	— 0.8		2.4	7.7	8.6	14.8	18.2	14.5	3.8	8.4	— 8.6	0.7	
30.....	1.0		1.4	4.8	10.8	15.2	17.3	15.6	4.3	7.7	— 9.2	1.0	
31.....	— 1.2		0.6		10.2		19.1	15.0		4.4		— 2.3	
1957.....	— 1.6	— 1.6	— 5.4	2.3	8.8	13.0	18.2	16.4	10.6	6.9	2.1	— 0.7	
1956.....	— 6.2	— 12.0	— 3.1	0.9	8.9	15.6	16.0	13.6	10.1	5.8	— 3.1	— 1.4	
1955.....	— 3.4	— 6.7	— 4.1	— 0.3	6.3	12.6	18.3	18.8	14.4	7.2	0.2	— 8.6	
1954.....	— 5.1	— 9.7	— 0.3	2.1	11.1	13.1	17.5	15.8	12.5	6.5	1.5	1.3	
1953.....	— 3.9	— 6.9	0.0	4.9	9.1	16.7	17.1	15.6	10.7	8.6	3.2	0.0	
1952.....	— 1.2	— 2.6	— 7.3	4.1	7.5	13.5	16.1	14.4	9.3	3.5	— 0.6	— 1.3	
1951.....	— 5.4	— 5.3	— 5.2	3.7	7.8	13.7	15.5	18.4	13.1	7.5	1.4	1.3	
1950.....	— 10.4	— 3.8	— 1.4	4.6	9.9	14.5	15.7	16.9	12.3	6.9	2.1	— 0.7	
1949.....	— 0.7	— 0.5	— 1.8	4.0	11.3	13.0	17.5	15.0	14.5	7.0	3.2	0.1	
1948.....	— 6.0	— 6.7	— 0.6	4.7	10.5	15.3	18.0	15.1	11.8	5.3	1.7	1.1	
1841—1950..	— 6.0	— 6.6	— 3.7	1.8	8.0	13.6	16.9	15.6	10.8	5.4	0.4	— 3.4	

3. Vallinneet tuulet vuonna 1957 • Föhrärskande vindar år 1957

Kuukausi Månad	Vallinneet tuulen suunnat, % Föhrärskande vindriktningar, %									Tuulen keskimääräinen nopeus, m/sek. Vindens medelstyrka, m/sek.									Kaikki ilman- suunnat Samtliga väderstreck
	N	NE	E	SE	S	SW	W	NW	Tyyntä Lugnt	N	NE	E	SE	S	SW	W	NW		
I	15	6	5	17	10	15	16	16	0	4.1	2.6	2.2	3.8	3.3	5.1	4.9	4.6	4.1	
II	1	19	18	13	10	13	16	10	0	3.3	3.5	3.3	3.2	3.1	3.9	5.1	5.8	3.9	
III	14	14	12	17	11	8	12	12	0	3.5	3.9	2.7	3.8	3.5	2.2	3.3	3.1	3.4	
IV	11	10	9	19	15	10	12	12	2	5.1	3.9	3.2	2.6	3.0	2.4	2.3	3.7	3.2	
V	9	19	5	16	17	23	6	5	0	4.6	4.0	2.9	2.9	3.6	3.8	3.4	5.6	3.8	
VI	9	7	12	8	20	17	10	17	0	4.8	3.8	3.6	2.6	3.5	3.9	4.7	4.9	4.0	
VII	2	8	33	20	13	10	7	7	0	2.3	2.9	3.4	2.6	2.8	2.8	3.7	6.1	3.2	
VIII	20	12	6	19	15	11	10	6	1	3.2	2.8	3.0	3.4	3.5	5.0	4.0	3.8	3.6	
IX	13	22	5	17	22	8	5	8	0	4.6	4.2	3.3	3.6	4.1	3.6	3.6	5.2	4.1	
X	9	2	1	10	28	15	21	13	1	3.5	1.5	0.2	3.4	4.9	4.4	4.7	5.5	4.5	
XI	17	6	5	12	20	11	15	14	0	4.3	3.1	2.3	4.3	4.2	4.9	4.0	4.0	4.1	
XII	10	6	2	4	12	22	37	7	0	4.2	3.2	2.6	4.2	4.8	5.3	5.2	2.9	4.7	
<i>Koko vuosi Hela året</i>	<i>11</i>	<i>11</i>	<i>9</i>	<i>14</i>	<i>16</i>	<i>14</i>	<i>14</i>	<i>11</i>	<i>0</i>	<i>4.1</i>	<i>3.6</i>	<i>3.1</i>	<i>3.3</i>	<i>3.8</i>	<i>4.1</i>	<i>4.4</i>	<i>4.6</i>	<i>3.9</i>	
Normaaliarvot Normalvärden 1937—56	11.2	13.3	8.7	18.1	13.4	15.4	10.4	8.8	0.7	4.1	3.6	3.3	3.4	3.7	3.7	3.8	4.2	3.7	

4. Kiinteän jään paksuus kaupungin satamissa sekä Harmajan luona talvella 1956/57

Den fasta isens tjocklek i stadens hamnar samt vid Gråhara under vintern 1956/57

Kuukausi ja päivä Månad och dag	Havaintopaikka • Observationsplats								Kuukausi ja päivä Månad och dag	Havaintopaikka • Observationsplats								
	A	B	C	D	E	F	G	H		A	B	C	D	E	F	G	H	
	cm									cm								
XII 28	••	••	••	••	••	••	••	••	III 1	••	6	31	31	20	6	6	6	
I 4	••	13	15	15	15	13	15	13	8	••	13	16	32	32	23	16	16	16
11	••	••	••	••	••	13	—	••	15	••	21	20	35	35	28	20	20	20
18	••	—	24	26	25	19	—	—	22	••	22	42	42	30	22	22	22	22
25	••	—	24	26	25	••	—	—	29	••	29	24	45	45	32	24	26	24
II 1	••	—	24	26	25	—	—	—	IV 5	••	25	20	39	40	30	20	26	20
8	••	—	••	••	—	—	—	—	12	••	—	20	36	40	5	20	5	20
15	••	—	26	26	5	—	—	—	19	••	—	5	36	5	5	5	5	5
22	••	—	••	••	—	—	—	—										

Muist.: A=Harmaja; B=Länsisatama (Hernesaaressen länsirannalla); C=Merisatama (Neitsytpolun päätteen ja Liuskasaaren keskivälillä); D=Pohjoissatama (halkolaiturin ja Tervasaaren keskivälillä); E=Siltavuorensatama (Maurinkadun päätteen sekä Kone ja Silta oy:n rannan keskivälillä); F=Kruunuvuoren selkä; G=Eteläsatama; H=Lauttasaaren selkä. — Kiintojään paksuutta ei aina ole mitattu.

Anm.: A=Gråhara; B=Västra hamnen (vid västra stranden av Ärtholmen); C=Havshamnen (mitt emellan ändan av Jungfrustigen och Skifferholmen); D=Norra hamnen (mitt emellan vedkajen och Tjärholmen); E=Brobergshamnen (mitt emellan ändan av Mauritzgatan och Maskin och Bro ab:s strand); F=Kronbergssjön; G=Södra hamnen; H=Drumsöfjärden. — Den fasta isens tjocklek har ej alltid uppmätts.

5. Meriveden korkeus, pintaveden lämpötila ja suolapitoisuus vuosina 1906—57 Vattenståndet i havet samt ytvattnets temperatur och salthalt åren 1906—57

A. Vedenkorkeus, cm ¹⁾ • Vattenståndet i cm ¹⁾

Kuukausi Månad	1957			1956			1911—50				
	Keskimäärin Medeltal	Ylin Maximum	Alin Minimum	Keskimäärin Medeltal	Ylin Maximum	Alin Minimum	Keskimäärin Medeltal	Ylin Maximum		Alin Minimum	
								Korkeus Höjd	Vuosi År	Korkeus Höjd	Vuosi År
I	8	59	— 29	19	73	— 18	7.0	107	1944	— 86	1937
II	10	48	— 15	— 35	7	— 86	0.3	93	1928	— 76	1922
III	— 21	5	— 52	— 34	10	— 66	— 5.8	127	1913	— 85	1916
IV	— 20	11	— 46	— 32	— 4	— 57	— 5.3	91	1938	— 85	1934
V	— 14	14	— 34	— 14	16	— 49	— 9.5	63	1915	— 61	1918
VI	— 6	16	— 23	— 18	6	— 38	2.2	56	1938	— 49	1941
VII	— 1	17	— 15	— 7	15	— 27	8.2	85	1920	— 28	1926
VIII	7	40	— 15	— 7	52	— 22	10.8	84	1918	— 38	1947
IX	17	52	— 18	— 9	35	— 35	11.6	100	1924	— 41	1947
X	33	69	— 12	— 10	54	— 42	11.6	99	1948	— 70	1913
XI	12	54	— 33	— 11	18	— 38	8.4	127	1917	— 72	1945
XII	24	73	— 30	8	52	— 36	10.0	125	1913	— 78	1938
Koko vuosi Hela året	4	²⁾ 38	²⁾ — 25	— 10	²⁾ 28	²⁾ — 43	4.1	³⁾ 95.9		³⁾ — 64.1	

¹⁾ Merentutkimuslaitoksen Kaivopuistossa olevan mareografin mukaan; vedenkorkeus on laskettu maan normaalinollasta. ²⁾ Vuoden keskiyli- ja keskiälivesi. ³⁾ Laskettu kunkin kuukauden ylimmistä, vast. alimmista korkeuksista.

¹⁾ Enligt registreringen å havsforskningsinstitutets mareograf i Brunnsparken; vattenståndet är räknat från landets normalnoll. ²⁾ Medelmaximum och medelminimum för året. ³⁾ Medeltal av absoluta maxima resp. minima för olika månader.

Muist.: Vedenkorkeustaulukko perustuu 6 päivittäiseen lukemaan.

Anm.: Vattenståndstabellen är baserad på 6 dagliga observationer.

B. Lämpötila ja suolapitoisuus • Temperatur och salthalt

Kuukausi Månad	Lämpö • Temperatur C° ¹⁾							Suolapitoisuus ²⁾ / _{oo} :na ¹⁾ Salthalt i ²⁾ / _{oo} ¹⁾						
	1957			1956			1906— 50	1957			1956			1906 —50
	Keskimäärin Medeltal	Ylin Maximum	Alin Minimum	Keskimäärin Medeltal	Ylin Maximum	Alin Minimum	Keskimäärin Medeltal	Keskimäärin Medeltal	Ylin Maximum	Alin Minimum	Keskimäärin Medeltal	Ylin Maximum	Alin Minimum	Keskimäärin Medeltal
I	— 0.2	0.0	— 0.4	— 0.2	— 0.1	— 0.3	0.09	4.97	5.26	4.65	4.23	5.03	2.39	4.75
II	— 0.1	0.7	— 0.4	— 0.3	— 0.2	— 0.4	— 0.08	5.41	5.70	4.96	4.37	5.46	2.81	4.22
III	— 0.2	— 0.1	— 0.4	— 0.1	0.9	— 0.3	0.04	5.42	5.63	5.14	1.99	2.86	0.63	3.39
IV	1.2	5.1	— 0.5	0.1	0.6	— 0.1	1.47	1.99	5.39	1.11	1.33	1.73	0.66	2.08
V	7.1	12.8	2.9	6.0	9.5	0.3	7.56	2.69	4.52	1.20	2.31	4.78	0.66	3.70
VI	11.1	13.9	8.1	13.4	17.8	7.3	12.52	4.66	5.14	3.77	4.97	5.57	3.78	4.72
VII	17.4	22.5	11.5	17.6	20.3	15.0	17.12	5.03	5.26	4.69	4.90	5.35	4.38	5.04
VIII	18.0	24.0	14.0	14.0	16.9	10.6	16.54	4.84	5.01	4.69	5.18	5.59	4.15	5.07
IX	12.6	15.8	8.2	10.0	10.6	9.3	12.45	4.37	4.98	3.50	4.73	5.39	3.82	5.15
X	7.7	9.8	6.2	7.1	10.0	2.1	7.41	4.82	5.55	3.28	5.32	5.64	4.56	5.18
XI	4.7	7.5	0.8	1.0	3.9	— 0.3	3.59	4.52	5.73	2.09	5.52	5.68	5.07	4.97
XII	1.1	2.5	— 0.4	0.1	1.0	— 0.3	1.02	5.52	5.81	5.25	4.65	5.69	2.23	4.90
Koko vuosi Hela året	6.7	24.0	— 0.5	5.7	20.3	— 0.4	6.66	4.52	5.81	1.11	4.12	5.68	0.63	4.43

¹⁾ Merentutkimuslaitoksen mareografin luona Kaivopuistossa klo 9.

¹⁾ Invid havsforskningsinstitutets mareograf i Brunnsparken kl. 9.

6. Kaupungin alueeltaan myymät tontit ¹⁾ vuosina 1931—57
Av staden försålda inom dess område belägna tomter ¹⁾ åren 1931—57

A. Kaikki tontit • Samtliga tomter

Vuosi År	Asuntontteja Bostadstomter				Teollisuus- ja liiketontteja Industri- och affärstomter				Kaikki tontit Samtliga tomter			
	Luku Antal	Pinta-ala Areal m ²	Hinta • Pris		Luku Antal	Pinta-ala Areal m ²	Hinta • Pris		Luku Antal	Pinta-ala Areal m ²	Hinta • Pris	
			1 000 mk	mk/m ²			1 000 mk	mk/m ²			1 000 mk	mk/m ²
1931—35	77	73 190	60 554	827	1	20 000	10 500	525	78	93 190	71 054	762
1936—40	312	328 353	185 298	564	2	7 563	11 910	1 575	314	335 916	197 208	587
1941—45	69	93 833	54 187	577	62	212 250	60 458	285	131	306 083	114 645	375
1946—50	62	128 596	227 627	1 770	24	185 037	130 795	707	86	313 633	358 422	1 143
1951—55	137	327 235	619 391	1 893	21	100 931	290 595	2 879	158	428 175	909 986	2 125
1952	6	9 479	24 155	2 548	5	10 439	24 968	2 392	11	19 918	49 123	2 466
1953	20	40 244	58 434	1 452	2	12 739	25 775	2 023	22	52 983	84 209	1 589
1954	36	75 204	83 415	1 109	3	15 947	135 843	8 518	39	91 151	219 258	2 405
1955	58	177 062	412 583	2 330	7	30 554	58 627	1 919	65	207 615	471 210	2 270
1956	17	81 310	197 282	2 426	6	20 908	216 856	10 372	23	102 218	414 138	4 052
1957	12	62 765	171 044	2 725	4	73 675	263 845	3 581	16	136 440	434 889	3 187

¹⁾ Lukuun ottamatta kouluja, yleisiä laitoksia yms. varten luovutettuja tontteja, asemakaavoittamattomalta alueelta myytyjä liikenteistöjä, erikoisehdoilla myytyjä tontteja sekä maanhankintalain 74 ja 157 a §:n mukaan myytyjä tontteja.

²⁾ Utom för skolor, allmänna inrättningar o. a. dyl. upplättna tomter, på områden utanför stadsplanen försålda fastigheter, på specialvillkor försålda tomter ävensom tomter försålda jämlikt 74 och 157 a § jordansaffningslagen.

B. Asuntontteja kaupunginosittain vuosina 1946—57 • Bostadstomter stadsdelsvis åren 1946—57

Vuosi ja kaupunginosa År och stadsdel	Myytyjä tontteja Sålda tomter	Pinta-ala Areal m ²	Huoneiden arvioitu luku ¹⁾ Beräknat antal rum ¹⁾	Hinta ²⁾ • Pris ²⁾			Vuosi År	Huoneiden arvioitu luku ¹⁾ Beräknat antal rum ¹⁾	Hinta ²⁾ • Pris ²⁾	
				1 000 mk	m ² kohden Per m ²	Huonetta kohden Per rum			1 000 mk	Huonetta kohden Per rum
					m k					
1956										
29	2	3 571	55	4 575	1 281	83 182	1946	300	3 092	35 967
30	13	60 939	974	163 307	2 680	167 666	1947	50	628	36 000
43	2	16 800	420	29 400	1 750	70 000	1948	951	1 593	60 924
Summa	17	81 310	1 449	197 282	2 426	136 150	1949	950	1 658	60 905
1957							1950	1 278	1 947	77 651
29	2	9 794	433	20 784	2 122	48 000	1951	623	1 616	65 498
30	7	40 853	860	97 370	2 383	113 221	1952	363	2 548	66 543
46	3	12 118	291	52 890	4 365	181 753	1953	872	1 452	67 011
Summa	12	62 765	1 584	171 044	2 725	107 982	1954	1 350	1 109	61 789
							1955	3 489	2 330	118 253
							1956	1 449	2 426	136 150
							1957	1 584	2 725	107 982

¹⁾ Tähän merkitty huoneyksikkö vastaa 35 m²:n kerrosalaa. ²⁾ Mikäli tontin hintaan sisältyi myös rakennusten ym. hinta, on viimeksi mainittu siitä vähennetty.

³⁾ Här avsedd rumshet motsvarar en vänlingsareal om 35 m². ²⁾ Ifall i tomtpriiset ingått priset för byggnader o.dyl., har detta här avdragits.

C. Teollisuus- ja liiketontteja kaupunginosittain 1956—57
Industri- och affärstomter stadsdelsvis 1956—57

Vuosi ja kaupunginosa År och stadsdel	Luku Antal	Pinta-ala Areal m ²	Hinta • Pris		Vuosi ja kaupunginosa År och stadsdel	Luku Antal	Pinta-ala Areal m ²	Hinta • Pris	
			1 000 mk	mk/m ²				1 000 mk	mk/m ²
1956					1957				
4	1	2 024	172 000	84 980	22	1	7 012	64 000	9 127
22	2	4 604	23 940	5 200	43	1	5 312	15 935	3 000
29	2	12 275	15 904	1 296	46	2	61 351	183 910	2 998
46	1	2 005	5 012	2 500	Summa	4	73 675	263 845	3 581
Summa	6	20 908	216 856	10 372					

7. Asemakaavoitetun alueen pinta-ala maan
Stadsplanens yttinhåll efter markens

Kaupungin- osa Stadsdel	Kaupungin omistamat tontit • Av staden ägda tomter													
	Kaupungin omassa käytössä I stadens eget bruk				Vuokrattuja Arrenderade				Muita Övriga				Summa	
	Rakennettuja Bebyggda		Rakentamattomia Obebyggda		Rakennettuja Bebyggda		Rakentamattomia Obebyggda		Rakennettujen katujen varrella Vid bebyggda gator		Rakentamattom. katujen varrella Vid obebyggda gator			
	Luku Antal	m ²	Luku Antal	m ²	Luku Antal	m ²	Luku Antal	m ²	Luku Antal	m ²	Luku Antal	m ²	Luku Antal	m ²
1	10	25 632	—	—	2	12 566	—	—	—	—	—	12	38 198	
2	1	2 299	—	—	—	—	—	—	1	1 946	—	2	4 245	
3	5	11 426	—	—	—	—	—	—	—	—	—	5	11 426	
4	23	122 620	8	8 315	2	19 634	—	—	—	—	—	33	150 569	
5	—	—	—	—	—	—	—	—	—	—	—	—	—	
6	3	4 649	—	—	8	175 082	1	4 862	—	—	1	3 500	13	188 093
7	5	12 374	—	—	1	3 591	—	—	—	—	—	6	15 965	
8	6	18 662	—	—	1	3 081	1	1 105	1	1 220	7	2 820	16	26 888
9	—	—	1	2 427	1	2 429	—	—	2	12 138	1	984	5	17 978
10	4	142 541	1	10 914	19	128 318	5	7 516	2	6 520	—	31	295 809	
11	14	59 091	3	16 842	6	24 585	—	—	7	15 550	—	30	116 068	
12	9	40 335	4	24 039	3	6 589	2	5 872	15	35 966	1	3 641	34	116 442
13	4	25 907	—	—	2	8 742	—	—	1	1 004	3	3 300	10	38 953
14	13	148 560	1	945	5	64 651	2	2 595	5	9 209	—	26	225 960	
15	2	12 588	1	3 284	3	9 093	—	—	10	23 298	1	13 310	17	61 573
16	3	4 320	—	—	21	71 519	—	—	13	81 440	26	39 669	63	196 948
18	—	—	—	—	2	13 668	1	10 225	—	—	—	3	23 893	
20	3	104 349	—	—	39	160 510	11	63 970	—	—	—	53	328 829	
21	1	2 785	—	—	53	93 126	7	7 423	—	—	10	101 808	71	205 142
22	16	112 723	4	11 953	127	125 338	3	5 234	2	1 681	—	152	256 929	
23	1	25 916	—	—	127	184 708	1	6 171	5	31 954	13	174 901	147	423 650
24	3	88 320	—	—	149	120 814	2	21 582	—	—	—	154	230 716	
25	5	20 568	2	11 277	290	690 945	3	8 623	14	91 457	—	314	822 870	
26	—	—	—	—	138	102 841	—	—	2	5 753	—	140	108 594	
28	14	148 563	2	4 549	282	374 399	24	32 560	55	212 287	95	284 468	472	1 056 826
29	7	55 560	1	1 260	44	164 491	2	2 612	75	256 233	35	117 515	164	597 671
30	10	59 228	2	2 635	16	193 275	—	—	39	159 853	34	82 389	101	497 380
31	2	14 368	1	3 459	—	—	—	—	2	10 196	30	85 656	35	113 679
33	1	15 739	—	—	4	38 038	1	3 055	28	172 166	5	16 996	39	245 994
34	3	24 300	1	4 500	102	79 068	—	—	16	41 198	2	9 500	124	158 566
36	—	—	—	—	3	3 710	—	—	—	—	15	17 016	18	20 726
38	7	74 471	3	13 800	—	—	—	—	1	2 960	—	11	91 231	
39	4	11 408	—	—	1	1 039	2	3 193	4	10 115	5	7 955	16	33 710
42	—	—	—	—	—	—	—	—	—	—	—	—	—	—
43	17	169 719	—	—	212	605 712	62	85 624	52	329 696	31	267 170	374	1 457 921
44	—	—	5	14 047	—	—	—	—	—	—	—	5	14 047	
46	2	3 500	—	—	187	321 636	2	4 950	27	119 380	29	253 566	247	703 032
Summa	198	1 562 521	40	134 246	1 850	3 803 198	134	287 368	407	1 708 680	314	1 400 508	2 943	8 896 521

Muist.: Kaupungin koko pinta-ala oli vuoden lopussa 41 460 ha, josta maata 16 539 ha ja vettä 24 921 ha.

käytön mukaan vuoden 1957 lopussa
användning vid utgången av år 1957

Muiden omistamat tontit Tomter i andras ägo						Tontteja kaikkiaan Samtliga tomter		Yleisiä alueita Allmänna områden	Kaikki asema- kaavoitetut alueet Samtliga stads- planerade om- råden
Rakennettuja Bebyggda		Rakentamattomia Obebyggda		Summa		Luku Antal		m ²	
Luku Antal	m ²	Luku Antal	m ²	Luku Antal	m ²				
164	296 213	1	1 873	165	298 086	177	336 284	180 697	516 981
89	209 609	—	—	89	209 609	91	213 854	634 211	848 065
87	140 172	—	—	87	140 172	92	151 598	160 372	311 970
246	404 158	—	—	246	404 158	279	554 727	338 916	893 643
148	191 310	9	11 136	157	202 446	157	202 446	94 863	297 309
181	183 736	—	—	181	183 736	194	371 829	267 012	638 841
200	332 156	2	4 370	202	336 526	208	352 491	300 549	653 040
64	297 596	—	—	64	297 596	80	324 484	176 415	500 899
31	96 962	—	—	31	96 962	36	114 940	242 718	357 658
110	345 968	2	2 834	112	348 802	143	644 611	704 121	1 348 732
214	309 016	4	5 303	218	314 319	248	430 387	417 258	847 645
198	403 642	4	30 027	202	433 669	236	550 111	613 968	1 164 079
262	347 765	8	13 648	270	361 413	280	400 366	548 864	949 230
299	460 516	3	7 153	302	467 669	328	693 629	1 193 475	1 887 104
119	391 935	11	28 658	130	420 593	147	482 166	294 421	776 587
49	205 297	—	—	49	205 297	112	402 245	225 473	627 718
24	61 123	1	1 352	25	62 475	28	86 368	28 745	115 113
2	25 500	—	—	2	25 500	55	354 329	1 146 732	1 501 061
1	251 164	—	—	1	251 164	72	456 306	216 972	673 278
93	178 049	10	18 295	103	196 344	255	453 273	678 011	1 131 284
3	104 147	—	—	3	104 147	150	527 797	574 794	1 102 591
—	—	—	—	—	—	154	230 716	628 781	859 497
1	6 066	1	2 228	2	8 294	316	831 164	662 745	1 493 909
—	—	—	—	—	—	140	108 594	48 077	156 671
483	771 205	266	388 878	749	1 160 083	1 221	2 216 909	2 748 091	4 965 000
326	611 136	39	70 989	365	682 125	529	1 279 796	1 838 822	3 118 618
254	604 079	110	277 105	364	881 184	465	1 378 564	1 165 763	2 544 327
334	919 989	243	594 183	577	1 514 172	612	1 627 851	1 700 532	3 328 383
18	30 934	92	164 901	110	195 835	149	441 829	271 171	713 000
1	2 680	—	—	1	2 680	125	161 246	418 754	580 000
10	14 533	1	1 378	11	15 911	29	36 637	133 363	170 000
217	529 919	73	106 205	290	636 124	301	727 355	212 115	939 470
765	1 127 634	478	739 895	1 243	1 867 529	1 259	1 901 239	784 967	2 686 206
—	—	—	—	—	—	—	—	24 400	24 400
22	239 977	14	30 552	36	270 529	410	1 728 450	1 665 648	3 394 098
150	370 376	88	140 324	238	510 700	243	524 747	189 753	714 500
69	462 767	7	18 752	76	481 519	323	1 184 551	875 888	2 060 439
5 234	10 927 329	1 467	2 660 039	6 701	13 587 368	9 644	22 483 889	22 407 457	44 891 346

Anm.: Stadens hela areal utgjorde vid årets utgång 41 460 ha, varav 16 539 ha land och 24 921 ha vatten.

8. Kaupungin luovuttamat omakotitonttialueet maansaantiin oikeutetuille vuosina 1948—57

Av staden för jordberättigade överlätna egnahemsområden åren 1948—57

V u o s i Å r	Suoraan maansaantiin oikeutetuille mydyt tontit Direkt till jordberättigade försålda tomter					Valtiolle myydyt alueet Till staten försålda områden			Summa			
	Luku Antal	Pinta-ala Areal	Keskim. pinta-ala Medel- area l	Hinta Pris		Pinta-ala Areal	Hinta Pris		Pinta-ala Areal	Siitä • Därav kaupunki- alueella inom stads- området	Hinta Pris	
				1 000 mk	mk/m ²		1 000 mk	mk/m ²			1 000 mk	mk/m ²
		m ²				m ²			m ²			
1948.....	321	583 658	1 818	41 440	71	—	—	—	583 658	192 331	41 440	71
1949.....	209	385 574	1 845	29 818	77	—	—	—	385 574	227 414	29 818	77
1950.....	226	382 705	1 693	25 712	67	—	—	—	382 705	299 333	25 712	67
1951.....	225	369 866	1 644	20 200	55	—	—	—	369 866	345 988	20 200	55
1952.....	166	294 658	1 775	14 993	51	—	—	—	294 658	271 053	14 993	51
1953.....	208	306 379	1 473	15 480	51	—	—	—	306 379	276 972	15 480	51
1954.....	21	32 002	1 524	1 662	52	1) 8 575 232	51 421	6	8 607 234	1 060 563	53 083	6
1955.....	1	870	870	44	51	429 290	14 828	35	430 160	870	14 872	35
1956.....	1	1 420	1 420	63	44	—	—	—	1 420	1 420	63	44
1957.....	1	1 415	1 415	71	50	497 957	29 137	59	499 372	497 957	29 208	58

1) Siitä 3 283 700 m² vesialuetta. • 1) Därav 3 283 700 m² vattenområde.

Muist.: Lisäksi kaupunki on myynyt 9 tonttia kerrostalojen rakentamista varten (ks. v:n 1953 vuosikirjan taul. 11.

Anm.: Dessutom har staden sålt 9 tomter för höghus (se tab. 11 i 1953 års årsbok).

9. Vuosina 1954—57 aloitetut ns. kerrostaloyritykset 1) Under åren 1954—57 påbörjade s.k. höghusbyggen 1)

V u o s i Å r och bostadsaktiebolag	Huoneistoja Lägenheter						Asuin- huoneis- tojen pinta-ala Bostads- lägen- heternas areal m ²	Arvioi- dud kus- tannuk- set Beräk- nade kostna- der 1 000 mk	Rahoitus Finansiering			
	1	2	3	4	5	Summa			Valtio Staten	Kau- punk- Staden	Raha- laitokset Penning- institut	Osakkaat Delägarna
	huonetta rum											
1957												
Pajamäentie 1—3—5 • Smedjeb. v.	—	16	44	40	8	108	6 227	260 000	104 000	78 000	52 000	26 000
Kannelmäki • (Kantelevägen)	4	44	59	54	20	181	9 504	433 200	173 280	129 960	86 640	43 320
Isonnevantie 10—12—14 • Stormyrv.	—	—	9	18	9	36	2 228	97 000	33 950	19 400	19 400	24 250
Summa	4	60	112	112	37	325	17 959	790 200	311 230	227 360	158 040	93 570
1956												
Ulvilantie 7 • Ulfsbyv.	—	69	93	48	24	234	12 903	580 000	232 000	145 000	145 000	58 000
Pikalähetintie 14, 18 • Enspännarv.	—	—	80	40	—	120	6 230	263 000	105 200	65 750	65 750	26 300
Lumikintie 7 • Snöovitsv.	—	8	36	20	—	64	3 620	161 000	52 325	52 325	40 250	16 100
Summa	—	77	209	108	24	418	22 753	1 004 000	389 525	263 075	251 000	100 400
1955.....	—	122	96	69	6	293	15 787	599 563	193 712	223 513	119 912	62 426
1954.....	3	61	108	59	3	234	11 732	460 930	149 802	172 849	92 186	46 093

1) Maansaantiin oikeutetuille. • 1) För jordberättigade.

10. Tasoitetut uudet kadut ja tiet vuonna 1957
Planerade nya gator och vägar år 1957

P a i k k a L ä g e	Tasoitettu ala Planerad areal m ²				Summa
	Ajotien Kör- banans	Istu- tuksen Plante- ringens	Käy- tävän Gång- banans	Polku- pyörä- tien Cykel- vägens	
<i>Kaup.osa 24 Stadsd.</i>					
Limingantie • Limingovägen	4 300	—	1 350	—	5 650
<i>Kaup.osa 25 Stadsd.</i>					
Koskelantie • Forsbyvägen	1 571	—	—	—	1 571
Kullervonkatu • Kullervogatan	1 800	—	420	—	2 220
<i>Kaup.osa 28 Stadsd.</i>					
Käskynhaltijantie • Ståthållarvägen	—	—	1 150	—	1 150
Metsäpurontie • Skogsbäcksvägen	24	—	264	—	288
Myllypellontie • Kvarnåkersvägen	2 500	—	—	—	2 500
Oltermannintie Åldermansvägen	2 800	—	—	—	2 800
Oulunkylän varastoalueelle johtava tie • Vägen till Äggelby lageromr.	3 200	—	—	—	3 200
Paanutie • Takspånsvägen	1 435	—	405	—	1 840
Pakilantie • Baggbölevägen	449	—	1 920	25	2 394
Pakilantie/Metsäpurontie • Baggbölevägen/Skogsbäcksvägen	1 377	—	—	289	1 666
Pikkukosken uimarantaan johtava tie • Vägen till Lillforsens badstrand	—	—	2 600	—	2 600
Pirkkolantie • Britasvägen	381	—	801	622	1 804
Rajametsäntie • Råskogsvägen	—	—	938	—	938
Suursuontie • Storkärrsvägen	2 505	—	495	—	3 000
Tuusulantie • Tusbyvägen	—	—	—	2 660	2 660
<i>Kaup.osa 30 Stadsd.</i>					
Porintie • Björneborgsvägen	2 730	—	980	—	3 710
Teljantie • Täljevägen	1 520	—	470	—	1 990
Ulvilantie • Ulfsbyvägen	7 800	—	14 350	—	22 150
Uudenkaupungintie • Nystadsvägen	2 470	—	730	—	3 200
<i>Kaup.osa 43 Stadsd.</i>					
Hiihtäjantie • Skidlöparvägen	3 205	—	870	—	4 075
Hillerikuja • Illergränd	1 680	—	570	—	2 250
Jättiläsentie • Jättens väg	457	—	120	—	577
Keijukaisten polku • Älvarnas stig	—	—	1 000	—	1 000
Lumikintie • Snöviits väg	1 869	—	1 610	—	3 479
Prinssintie • Prinsvägen	1 335	—	650	—	1 985
Punahilkantie • Rödluvans väg	4 053	—	2 180	—	6 233
Rohuvuorentie • Kasbergsvägen	330	—	815	—	1 145
Satumaanpolku • Sagolandsstigen	—	—	570	—	570
Sillitie • Igelkottsvägen	7 700	—	700	—	8 400
Sivakkapolku • Andorstigen	728	—	—	—	728
Tuhkimontie • Askungens väg	—	—	870	—	870
Vuorenpeikontie • Bergtrollsvägen	775	—	295	—	1 070
<i>Pakila • Baggböle</i>					
Muurimestarintie • Murmästarvägen	26 500	—	—	—	26 500
<i>Tuomarinkylä • Domarby</i>					
Laamannintie • Lagmansvägen	1 200	—	—	—	1 200
Summa	86 694	—	37 123	3 596	127 413

Muist. taul. 10 ja 11.

Taulukot perustuvat rakennusviraston katurakennusosaston antamiin tietoihin. Tässä luetellaan vuoden kuluessa liikennöitäväksi otetut kadut ja katuosat, tiet ja tienosat sekä valmistuneet viemärikanavien osat, jolloin on otettava huomioon, että työt usein ovat kestäneet monta vuotta.

Anm. till tab. 10 ja 11.

Tabellerna baserar sig på uppgifter från byggnadskontorets gatubyggnadsavdelning. Här upptas de gator och gatudelar samt vägar och vägdelar, som under året upplåtits för trafik, samt de delar av avloppskanaler, som under året färdigställt, varvid bör observeras, att byggnadsarbetena ofta pågått i flere år.

11. Uudet viemärikanavat ym. vuonna 1957 • Nyanlagda avloppskanaler m.m. år 1957

Kaupunginosa Stadsdel	Silattuja saviputkia tai sementtiputkia; läpimitta: Glaserade lerrör eller cementrör; diameter:								Betoni- ja muurattuja kanavia; läpimitta: Betong- och murade kanaler; diameter:										Tunneli Tunnel	Tarkastuskalvoja Insigtningsskakt	Syökäykalvoja Infällsbrunnar				
	4"	6"	9"	12"	15"	16"	18"	40"	50	60	70	80	90	100	110	130	150	150x 155							
	m																								
25	—	—	75	149	—	—	—	—	—	—	—	—	—	—	—	—	—	—	—	—	—	—	—	3	8
28	—	—	102	795	95	—	88	—	251	46	—	—	—	—	—	—	—	—	—	—	—	—	22	36	
29	—	—	21	59	—	—	—	—	—	—	—	—	—	—	—	—	—	—	—	—	—	—	1	3	
30	—	—	140	210	—	—	—	—	—	—	—	—	—	—	—	—	—	—	—	—	—	—	3	24	
31	—	—	25	2 288	1 572	—	25	—	—	93	—	—	—	—	—	—	—	—	—	—	—	—	85	4	
<i>Etelä-Kaarela • Södra Kårböle</i>	—	—	—	1 628	—	—	—	230	50	260	—	1 432	703	—	—	88	—	—	—	—	—	—	95	89	
43	—	—	86	387	47	—	—	—	—	18	—	115	120	106	78	—	—	—	—	—	—	—	17	16	
46	—	—	10	1 061	—	—	—	62	253	31	120	—	154	—	—	—	—	—	—	—	—	—	19	9	
<i>Siitå • Därav Pajamäki • Smedjebacka</i>	—	—	—	959	—	—	—	—	—	31	—	—	—	—	—	—	—	—	—	—	—	—	13	—	
38	80	—	131	—	—	—	—	—	—	—	—	—	—	—	—	—	—	—	—	—	—	—	3	—	
Summa	80	—	590	6 577	1 714	—	113	292	554	448	120	1 547	977	106	78	88	—	—	—	—	—	95	242	100	

Ks. muist. s. 9. • Se anm. på s. 9.

12. Rakennukset rakentamisvuoden, käyttötarkoituksen ja rakennusaineen mukaan
31. 12. 1950

Byggnader efter byggnadsår, ändamål och byggnadsmaterial 31. 12. 1950

Käyttötarkoitus Ändamål	Rakentamisvuosi • Byggnadsår											Tuntematon Okänd	Summa	%
	—1899	1900—1909	1910—1919	1920—1929	1930—1939	1940—1949	1950							
<i>Kaikki rakennukset • Samtliga byggnader</i>														
Asuinrakennukset • Bostadsbyggnader	1 233	1 299	1 407	2 426	2 312	2 271	490	922	12 360	58.6				
Tilapäiset asuinrakennukset ¹⁾ • Tillfälliga bostadsbyggnader ¹⁾	90	51	78	91	386	216	66	2 159	3 137	14.9				
Liikerakennukset • Affärsbyggnader	123	44	41	69	100	80	14	40	511	2.4				
Teollisuusrakennukset • Industribyggnader	121	50	56	99	212	256	34	91	919	4.4				
Julkiset rakennukset • Offentliga byggnader	113	45	39	59	70	32	11	42	411	1.9				
Laitosrakennukset ²⁾ • Anstaltsbyggnader ²⁾	45	31	27	13	24	14	7	22	183	0.9				
Maatalousrakennukset • Lantbruksbyggnader	89	53	71	63	69	61	4	89	499	2.4				
Saunarakennukset • Bastubyggnader	39	71	120	302	443	506	108	331	1 920	9.1				
Muut rakennukset • Övriga byggnader	135	118	98	157	206	227	34	163	1 138	5.4				
Summa	1 988	1 762	1 937	3 279	3 822	3 663	768	3 859	21 078	100.0				
<i>Kivirakennukset • Stenhus</i>														
Asuinrakennukset • Bostadsbyggnader	218	304	313	536	666	310	70	73	2 490	60.0				
Tilapäiset asuinrakennukset ¹⁾ • Tillfälliga bostadsbyggnader ¹⁾	1	—	—	—	1	3	—	4	9	0.2				
Liikerakennukset • Affärsbyggnader	88	31	23	37	50	27	4	14	274	6.6				
Teollisuusrakennukset • Industribyggnader	73	30	33	59	140	111	12	63	521	12.5				
Julkiset rakennukset • Offentliga byggnader	76	24	27	37	52	15	9	22	262	6.3				
Laitosrakennukset ²⁾ • Anstaltsbyggnader ²⁾	19	13	19	11	20	9	4	7	102	2.5				
Maatalousrakennukset • Lantbruksbyggnader	10	5	7	5	11	5	—	4	47	1.1				
Saunarakennukset • Bastubyggnader	6	8	12	15	12	18	—	11	82	2.0				
Muut rakennukset • Övriga byggnader	56	52	42	55	68	43	7	43	366	8.8				
Summa	547	467	476	755	1 020	541	106	241	4 153	100.0				

¹⁾ Kesähuvilat, viikonloppumajat yms. ²⁾ Sairaalat, kasarmit, vankilat, lastenkodit yms.¹⁾ Sommarvillor, weekendstugor o.dyl. ²⁾ Sjukhus, kaserner, fångelser, barnhem o.dyl.

13. Rakennetut kiinteistöt ja lämmitettävät rakennukset kaupunginosittain vuosina 1900—50

Bebyggda fastigheter och uppvärmbara byggnader stadsdelsvis åren 1900—50

A. Kantakaupunki • Stadskärnan

Kaupunginosa tai vastaava alue v. 1950 Stadsdel eller motsvarande område år 1950	Rakennettuja kiinteistöjä Bebyggda fastigheter					Lämmitettäviä rakennuksia Uppvärmbara byggnader				
	1900	1910	1920	1930	1950	1900	1910	1920	1930	1950
<i>Asemakaavoitettu alue</i> <i>Stadsplanens område</i>										
1	163	165	162	168	173	383	347	279	300	247
2	105	107	104	103	100	301	269	194	187	141
3	106	105	106	103	92	212	204	179	174	145
4	264	274	271	266	263	674	687	602	558	474
5	132	129	123	120	129	341	308	231	229	213
6	108	124	171	173	185	265	288	293	307	248
7	107	191	200	197	197	259	388	349	322	294
8	12	61	68	67	65	29	118	75	117	96
9	38	39	40	42	30	77	84	78	81	41
10	59	90	102	111	145	127	198	209	230	232
11	1) 123	153	166	210	236	1) 221	318	327	385	371
12	2) 34	78	133	156	196	2) 61	181	212	278	303
13	42	47	112	218	255	75	72	119	241	283
14	} 75	90	{ 106	147	317	} 192	238	{ 199	282	360
15										
16	—	—	—	—	206	—	—	—	—	129
18	—	—	—	—	19	—	—	—	—	21
20	13	11	46	59	28	32	21	30	66	48
21	3) 105	3) 115	3) 116	73	100	3) 20	3) 238	3) 213	134	169
22	9	23	121	209	257	201	36	157	294	334
23	4) 9	4) 23	4) 121	141	145	4) 201	4) 36	4) 157	169	216
25	5) 9	5) 23	5) 121	169	436	5) 201	5) 36	5) 157	325	454
26	5) 9	5) 23	5) 121	212	212	5) 201	5) 36	5) 157	217	217
<i>Summa</i>	<i>1 495</i>	<i>1 802</i>	<i>2 148</i>	<i>2 734</i>	<i>3 896</i>	<i>3 470</i>	<i>3 995</i>	<i>3 747</i>	<i>4 683</i>	<i>5 148</i>
<i>Asemakaavoittamaton alue</i> <i>Område utom stadsplanen</i>										
Meilahti • Mejlans	6) 64	6) 79	6) 95	49	38	6) 156	6) 174	6) 168	100	89
Pasila ja muut alueet rautatien länsipuolella • Böle och övriga områden väster om järnvägen	..	7) 93	7) 98	178	116	..	7) 186	7) 145	343	204
Kumpula ja muut alueet rautatien itäpuolella • Gumtäck och övriga områden öster om järnvägen	8) 28	8) 35	8) 36	108	464	8) 114	8) 126	8) 113	192	279
Vallilan teollisuus- ja varastoalue • Industri- och lagerområdet i Vallgård	42	35
Suomenlinna • Sveaborg	168	71	133	173
Muut saaret • Övriga holmar	47	56	72	34	95	97	112	123	70	141
<i>Summa</i>	<i>139</i>	<i>263</i>	<i>301</i>	<i>537</i>	<i>826</i>	<i>367</i>	<i>598</i>	<i>549</i>	<i>838</i>	<i>921</i>
Kaikkiaan • Samtliga	1 634	2 065	2 449	3 271	4 722	3 837	4 593	4 296	5 521	6 069

1) Tähän sisältyvät myös Alppila ja Vesilinna. 2) Tähän on luettu myös Sofianlehto. 3) Hermanni ja Toukola. 4) Ks. edellistä alaviittoa. 5) Luku sisältää Kumpulan ja muiden rautatien itäpuolella olevien alueiden lukuun. 6) Tähän sisältyvät myös muut alueet rautatien länsipuolella. 7) Vain Pasila. 8) Tähän sisältyy myös Käpylä.

1) Häri ingår Jämsväl Alphyddan och Vattenborgen. 2) Häri ingår Jämsväl Sofielund. 3) Hermanstad och Majstad. 4) Se föregående not. 5) Ingår i siffran för Gumtäck och övriga områden öster om järnvägen. 6) Häri ingår också övriga områden väster om järnvägen. 7) Endast Böle. 8) Häri ingår även Kottby.

Muist.: V. 1950 oli rakennettuja kiinteistöjä kaikkiaan 12 926 ja lämmitettäviä rakennuksia 17 628.

Ann.: Sammanlagda antalet bebyggda fastigheter var år 1950 12 926 och uppvärmbara byggnader 17 628.

B. Esikaupungit vuonna 1950 • Förstäderna år 1950

	Lautasaari	Drumsö	Munkkiniemi	Munksås	Haaga	Haga	Taiv. 1)	Konala	Kånala	Etelä-Kaarla	Södra Kärböle	Tuomarinkylä, Paloheina, Nis- kala, Hailtala	Domarby, Svod- äng, Näckböle, Tomtbacka	Pakila	Baggböle	Oulunkylä	Siitä • Därav		Vilk	Vik	Pukimäki	Bockbacka	
	Pirkkola	Britas	Maunula	Månsas																			
Rakennettuja kiinteistöjä • Bebyggda fastigheter ..	289	192	318	258	171	27	279	742	710	197	51	48	99										
Lämmitettäviä rakennuksia • Uppvärmbara byggnader	435	232	490	366	269	57	333	1 069	929	197	60	90	162										

Jatkoa • Fortsättning

	Malmi	Malm	Tapanila	Stafansby	Ala-Tikkurila, Suutarila, Siitä- kylä	Nedre Dickursby, Skomakarböle, Broby	Kulosaaari	Brändö	Herttoniemi	Herttonäs	Siitä Därav	Siitä Därav	Mellunkylä	Laajasalo	Degerö	Vårdö	Santahamina	Sandhamn	Summa
	81 kaup.osa	81 stadsdelen	Vartiokylä	Botby	Marjaniemi	Marud	Mellunkylä	Mellungsby	Laajasalo	Degerö	Vårdö	Santahamina	Sandhamn	Summa					
Rakennettuja kiinteistöjä • Bebyggda fastigheter ..	646	2 015	264	253	357	105	675	232	282	424	35	120	8 204						
Lämmitettäviä rakennuksia • Uppvärmbara byggnader	978	2 974	383	245	485	109	847	303	367	677	51	120	11 559						

1) Tähän sisältyy myös Pitäjänmäki. • 1) Häri ingår även Sockenbacka.

14. Asuinrakennukset rakentamisvuoden ja rakennusaineen mukaan 31. 12. 1950
Bostadsbyggnader efter byggnadsår och byggnadsmaterial 31. 12. 1950

Rakentamis- vuosi Byggnadsår	Rakennusaine • Byggnadsmaterial					Rakentamis- vuosi Byggnadsår	Rakennusaine • Byggnadsmaterial				
	Puu Trä	Kivi Sten	Puu ja kivi Trä o. sten	Summa	Niissä asuin- huoneistoja Bostadslägen- heter i dem		Puu Trä	Kivi Sten	Puu ja kivi Trä o. sten	Summa	Niissä asuin- huoneistoja Bostadslägen- heter i dem
1950	396	70	24	490	2 400	1919	53	9	2	64	384
1949	297	31	17	345	909	1918	62	11	4	77	415
1948	231	19	15	265	658	1917	50	10	4	64	168
1947	271	19	15	305	1 059	1916	60	7	8	75	233
1946	289	53	7	349	2 438	1915	100	17	8	125	725
1945	227	24	16	267	1 481	1914	85	32	11	128	1 165
1944	27	6	5	38	153	1913	83	51	11	145	1 903
1943	52	11	4	67	351	1912	123	67	20	210	2 927
1942	90	32	6	128	827	1911	79	51	12	142	1 700
1941	162	47	14	223	1 564	1910	303	58	16	377	2 512
1940	203	68	13	284	2 394	1909	67	22	9	98	832
1939	248	125	29	402	4 509	1908	77	31	7	115	1 261
1938	255	149	19	423	5 567	1907	71	58	16	145	2 226
1937	209	132	14	355	5 093	1906	66	32	8	106	1 259
1936	186	72	13	271	3 070	1905	109	39	5	153	1 238
1935	159	61	8	228	2 102	1904	65	26	8	99	991
1934	73	29	5	107	847	1903	22	28	5	55	774
1933	47	15	7	69	557	1902	29	12	5	46	515
1932	99	34	6	139	1 627	1901	29	9	9	47	427
1931	59	25	4	88	1 343	1900	347	47	41	435	2 342
1930	199	24	7	230	1 298	1850—1899	698	185	115	998	7 450
1929	118	65	12	195	3 700	1800—1849	61	17	6	84	291
1928	188	126	10	324	6 800	1750—1799	8	2	—	10	32
1927	149	110	11	270	5 277	1700—1749	4	6	3	13	141
1926	152	68	9	229	3 379	Tuntematton					
1925	254	57	6	317	2 804	Okänd	908	81	61	1 050	4 066
1924	186	35	10	231	1 530	Siitä ennen v.					
1923	243	25	10	278	1 723	1900					
1922	156	24	2	182	1 034	Därav före år					
1921	99	5	3	107	544	1900	110	8	10	128	648
1920	265	21	7	293	1 018	Summa	9 148	2 490	722	12 360	104 033

15. Asuinhuoneistot huoneiden lukumäärän ja huoneistossa asuvien henkilöiden luvun mukaan 31. 12. 1950

Bostadslägenheter efter antalet rum och antalet i dem boende personer 31. 12. 1950

Henkilöluku Antal personer	Huoneistot, joissa huoneiden luku oli Lägenheter, i vilka antalet rum var							Summa	%
	1	2	3	4	5	6—	Tunte- naton Okänt		
1	8 187	2 251	435	113	50	27	33	11 096	10.5
2	11 779	10 622	2 846	800	226	111	29	26 413	24.9
3	7 856	10 335	4 268	1 804	618	307	15	25 203	23.8
4	4 308	8 503	3 778	2 161	1 057	519	12	20 338	19.2
5	1 494	4 291	2 501	1 617	1 113	780	2	11 798	11.1
6	400	1 733	1 223	884	712	831	2	5 785	5.5
7	134	717	557	430	331	550	—	2 719	2.6
8	42	272	232	208	153	320	1	1 228	1.2
9	12	124	110	83	86	154	—	569	0.5
10	4	33	60	59	40	91	—	287	0.3
11	1	22	26	22	23	54	—	148	0.1
12	—	3	12	16	18	27	—	76	0.1
13—	1	5	12	12	21	36	—	87	0.1
Tunt. • Okänt	35	32	16	9	5	5	34	136	0.1
Huoneistoja • Lägenheter	34 253	38 943	16 076	8 218	4 453	3 812	128	105 883	100.0
%	32.3	36.8	15.2	7.8	4.2	3.6	0.1	100.0	
Huoneita • Rum	34 253	77 886	48 228	32 872	22 265	25 483	••	240 987	
Henkilöitä • Personer	83 862	129 357	61 823	35 774	21 913	22 287	214	355 230	
Henkilöitä huoneistoa kohden • Antal personer per lägenhet	2.4	3.3	3.8	4.4	4.9	5.8	1.7	3.4	
Henkilöitä huonetta kohden Antal personer per rum	2.4	1.7	1.3	1.1	1.0	0.9	••	1.5	

1) Lukuun ottamatta maaseutuylioppilaita ja laitoksissa yms. olevia.

2) Exkl. landsortsstudenter och personer i inrättningar o.dyl.

16. Asuinhuoneistot mukavuuksineen 31. 12. 1950

Bostadslägenheterna efter bekvämligheter 31. 12. 1950

Huoneluku Antal rum	Kalkki huoneistot Samtliga lägenheter	Keskus- lämmitys Central- värme	Sähkövalo Elijus	Kaasujohto Gas	Vesijohto Vatten- ledning	Viemäri Avlopp	WC	Lämmin vesi Varmvatten	Kylpy- huone Badrum
1	34 253	19 289	33 957	19 211	26 623	26 477	21 891	10 382	6 647
2	38 943	23 975	38 789	23 642	31 706	31 910	28 870	15 296	16 861
3	16 076	10 523	16 024	9 525	13 418	13 642	12 749	7 049	9 714
4	8 218	6 155	8 210	5 233	7 396	7 526	7 187	4 569	6 352
5	4 453	3 638	4 444	3 081	4 128	4 184	4 064	2 886	3 817
6	2 227	1 847	2 226	1 638	2 148	2 167	2 124	1 494	2 018
7	966	790	965	766	941	948	934	669	906
8	402	335	401	300	382	388	379	280	366
9	124	103	124	79	122	123	121	87	114
10	53	46	53	24	51	51	50	40	46
11	18	17	18	11	18	18	18	14	17
12	11	10	11	3	11	11	11	7	11
13	5	4	5	2	4	5	4	3	3
16	2	2	2	2	2	2	2	2	2
17	3	3	3	1	3	3	3	3	3
19	1	1	1	1	1	1	1	1	1
Tuntem. • Okänt	128	22	56	14	30	30	29	8	10
Summa	105 883	66 760	105 289	63 533	86 984	87 486	78 437	42 790	46 888

17. Asutut huoneistot asuinhuoneineen ja niissä asuvine henkilöineen huoneis-
tojen huoneluvun mukaan vuosina 1890—1955
Bebodda lägenheter samt i dem befintliga boningsrum och boende personer
åren 1890—1955, grupperade efter lägenheternas rumsantal

Vuosi År	1	2	3	4	5	6	7	8	9	10	11	12—	Kaikki huoneistot Samtliga lägenheter
	huoneen huoneistot • rums lägenheter												
Asuttuja huoneistoja • Bebodda lägenheter													
<i>Absoluuttiset luvut • Absoluta tal</i>													
1890..	6 667	2 630	1 057	824	606	491	296	188	135	65	66	89	13 114
1900..	8 563	4 067	1 460	1 232	866	700	439	272	150	71	30	101	17 951
1910..	12 001	7 622	2 670	1 961	1 128	911	644	291	142	65	30	85	27 550
1920..	15 614	10 364	3 884	2 745	1 559	1 102	687	300	131	36	22	69	36 513
1930..	20 894	19 047	7 595	4 052	2 767	1 902	1 180	456	211	73	23	59	58 259
1950 ³⁾	34 253	38 943	16 076	8 218	4 453	2 227	965	403	124	53	18	22	1) 105 755
1955..	34 139	40 807	21 964	11 543	6 334	3 000	1 172	258	113	16	1	30	119 377
<i>Prosenttiluvut • Procenttal</i>													
1890..	50.8	20.1	8.1	6.3	4.6	3.7	2.3	1.4	1.0	0.5	0.5	0.7	100.0
1900..	47.7	22.7	8.1	6.9	4.8	3.9	2.4	1.5	0.8	0.4	0.2	0.6	100.0
1910..	43.6	27.7	9.7	7.1	4.1	3.3	2.3	1.1	0.5	0.2	0.1	0.3	100.0
1920..	42.8	28.4	10.6	7.5	4.3	3.0	1.9	0.8	0.3	0.1	0.1	0.2	100.0
1930..	35.9	32.7	13.0	7.0	4.7	3.3	2.0	0.8	0.4	0.1	[0.04]	0.1	100.0
1950..	32.4	36.8	15.2	7.8	4.2	2.1	0.9	0.4	0.1	0.1	³⁾ [0.01]	[0.02]	100.0
1955..	28.6	34.2	18.4	9.7	5.3	2.5	1.0	0.2	0.1	[0.01]	[0.00]	[0.02]	100.0
Asuinhuoneilta • Boningsrum													
<i>Absoluuttiset luvut • Absoluta tal</i>													
1890..	6 667	5 260	3 171	3 296	3 030	2 946	2 072	1 504	1 215	650	726	1 237	31 774
1900..	8 563	8 134	4 380	4 928	4 330	4 200	3 073	2 176	1 350	710	330	2 378	44 552
1910..	12 001	15 244	8 010	7 844	5 640	5 466	4 508	2 328	1 278	650	330	1 997	65 296
1920..	15 635	20 729	11 652	10 980	7 795	6 612	4 809	2 400	1 179	360	242	1 556	83 949
1930..	20 894	38 094	22 785	16 208	13 835	11 412	8 260	3 648	1 899	730	253	825	138 843
1950 ³⁾	34 253	77 886	48 228	32 872	22 265	13 362	6 755	3 224	1 116	530	198	298	240 987
1955..	34 139	81 614	65 892	46 172	31 670	18 000	8 204	2 064	1 017	160	11	386	289 329
<i>Prosenttiluvut • Procenttal</i>													
1890..	21.0	16.6	10.0	10.4	9.5	9.3	6.5	4.7	3.8	2.0	2.3	3.9	100.0
1900..	19.2	18.3	9.8	11.1	9.7	9.4	6.9	4.9	3.0	1.6	0.8	5.3	100.0
1910..	18.4	23.3	12.3	12.0	8.6	8.4	6.9	3.6	1.9	1.0	0.5	3.1	100.0
1920..	18.6	24.7	13.9	13.1	9.3	7.9	5.7	2.9	1.4	0.4	0.3	1.8	100.0
1930..	15.1	27.4	16.4	11.7	9.9	8.2	6.0	2.6	1.4	0.5	0.2	0.6	100.0
1950..	14.2	32.3	20.0	13.7	9.2	5.6	2.8	1.3	0.5	0.2	0.1	0.1	100.0
1955..	11.8	28.2	22.8	16.0	10.9	6.2	2.8	0.7	0.4	0.1	[0.00]	0.1	100.0
Henkilöitä • Personer													
<i>Absoluuttiset luvut • Absoluta tal</i>													
1900..	33 826	20 990	7 865	7 037	5 559	4 849	3 096	2 280	1 321	773	412	4 937	92 945
1910..	45 174	38 619	14 182	10 479	6 555	5 689	4 398	2 070	1 132	576	257	2 195	131 326
1920..	53 661	45 129	17 631	13 329	8 212	6 385	4 339	2 122	954	332	210	1 452	153 756
1930..	55 218	68 159	31 323	18 586	13 634	10 048	6 708	2 855	1 503	514	178	553	209 279
1950..	83 862	129 357	61 823	35 774	21 913	12 188	5 827	2 662	907	405	129	169	2) 355 016
1955..	76 528	125 096	78 377	46 932	28 894	15 429	6 420	1 729	790	94	9	240	380 538
<i>Prosenttiluvut • Procenttal</i>													
1900..	36.4	22.6	8.5	7.6	6.0	5.2	3.3	2.5	1.4	0.8	0.4	5.3	100.0
1910..	34.4	29.4	10.8	8.0	5.0	4.3	3.3	1.6	0.9	0.4	0.2	1.7	100.0
1920..	34.9	29.4	11.5	8.7	5.3	4.2	2.8	1.4	0.6	0.2	0.1	0.9	100.0
1930..	26.4	32.6	14.9	8.9	6.5	4.8	3.2	1.4	0.7	0.2	0.1	0.8	100.0
1950..	23.6	36.4	17.4	10.1	6.2	3.4	1.7	0.8	0.3	0.1	[0.04]	[0.00]	100.0
1955..	20.1	32.9	20.6	12.3	7.6	4.0	1.7	0.5	0.2	[0.00]	[0.00]	0.1	100.0

1) Lisäksi 128 huoneistoa, joiden huoneluku oli tuntematon. 2) Lisäksi 214 henkilöä huoneistoissa, joiden huoneluku oli tuntematon.
3) Muutetut tiedot.

1) Dessutom 128 lägenheter med okänt antal rum. 2) Dessutom 214 personer i lägenheter med okänt antal rum. 3) Ändrade uppgifter.

Jatkoa • Fortsättning

Jatkoa • Fortsättning

Vuosi År	1	2	3	4	5	6	7	8	9	10	11	12—	Kaikki huoneistot Samtliga lägenheter
	huoneen huoneistot • rums lägenheter												
Asumistiheys • Boendetätthet													
<i>Asukkaita huoneistoa kohden • Boende per lägenhet</i>													
1900..	4.0	5.2	5.4	5.7	6.4	6.9	7.1	8.4	8.8	10.9	13.7	48.9	5.2
1910..	3.8	5.1	5.3	5.3	5.8	6.2	6.8	7.1	8.0	8.9	8.6	25.8	4.8
1920..	3.4	4.4	4.5	4.9	5.3	5.8	6.3	7.1	7.3	9.2	9.5	21.0	4.2
1930..	2.6	3.6	4.1	4.6	4.9	5.3	5.7	6.3	7.1	7.0	7.7	9.4	3.6
1950 ¹⁾	2.4	3.3	3.8	4.4	4.9	5.5	6.0	6.6	7.3	7.6	7.2	7.7	3.4
1955..	2.2	3.1	3.6	4.1	4.6	5.1	5.5	6.7	7.0	5.9	9.0	8.0	3.2
<i>Asukkaita 100 asuinhuonetta kohden • Boende per 100 boningsrum</i>													
1900..	395	258	180	143	128	115	101	105	98	109	125	208	209
1910..	376	253	177	134	116	104	98	89	89	89	78	110	201
1920..	343	218	151	121	105	97	90	88	81	92	87	93	183
1930..	264	179	137	115	99	88	81	78	79	70	70	67	151
1950 ¹⁾	245	166	128	109	98	91	86	83	81	76	65	57	147
1955..	224	153	119	102	91	86	78	84	78	59	82	62	132

¹⁾ Muutetut tiedot. • ²⁾ Ändrade uppgifter.

Muist.: Kasarmit, sairaalat, vankilat ym. samanlaiset laitokset eivät sisälly tähän. Keittiöt on laskettu huoneiksi.

Anm.: Kaserner, sjukhus, fängelser m.fl. dylika anstalter är ej medräknade. Köken är inräknade bland rummen.

18. Valmistuneet asuinrakennukset vuosina 1956—57 Nyuppförda bostadsbyggnader åren 1956—57

Vuosi År	Asuinrakennuksia Bostadsbyggnader i											Summa
	1-	2-	3-	4-	5-	6-	7-	8-	9-	10-	Tuntem. Oikänd	
	kerroksisia • våningar											
1957												
<i>Kivirakennuksia Stenhus</i>												
Luku • Antal	¹⁾ 20	54	47	52	7	5	7	9	—	—	9	210
m ³	31 269	110 846	304 967	430 706	81 750	56 660	82 566	77 412	—	—	12 530	1 188 706
<i>Puurakennuksia Trähus</i>												
Luku • Antal	54	101	—	—	—	—	—	—	—	—	15	170
m ³	19 400	52 981	—	—	—	—	—	—	—	—	1 893	74 274
1956												
<i>Kivirakennuksia Stenhus</i>												
Luku • Antal	19	44	39	51	1	5	1	1	—	—	10	171
m ³	12 280	70 341	229 843	449 533	10 600	55 095	7 280	14 750	—	—	11 613	861 335
<i>Puurakennuksia Trähus</i>												
Luku • Antal	40	85	—	—	—	—	—	—	—	—	13	138
m ³	16 767	46 255	—	—	—	—	—	—	—	—	1 473	64 495

¹⁾ Lukuun sisältyy asuntolaan liittyvä talousrakennus, tilavuudeltaan 17 110 m³.

²⁾ Häri ingår en till ett kollektivhus hörande ekonomibygnad om 17 110 m³.

19. Valmistuneiden lämmitettävien rakennusten ja rakennuslaajennusten tilavuus vuosina 1946—57

Kubikkinnehållet i uppvärmbara ny- samt till- och påbyggnader åren 1946—57

A. Rakennuttajan mukaan 1956—57 • Efter byggherre 1956—57

Rakennuttaja Byggherre	Asuin- rakennuksia Bostads- byggnader	Teollisuus- rakennuksia Industriella byggnader	Liike- rakennuksia Affärs- byggnader	Julkisia rakennuksia Offentliga byggnader	Muita rakennuksia Andra byggnader	Summa
	m ³					
1957						
Yksityinen • Enskild	120 583	7 015	4 230	—	6 448	138 276
Asunto-oy. • Bostads ab	649 839	—	—	—	997	650 836
Kiinteistö oy. • Fastighets ab	28 146	52 600	54 380	—	4 820	139 946
Teollisuus- tai liikelaitos • Industri- eller affärsinrättn.	26 975	269 540	167 108	—	2 207	465 830
Valtio • Staten	—	—	—	53 175	113 720	166 895
Kunta • Kommunen	420 370	2 280	—	42 055	12 671	477 376
Muu • Annan	17 067	—	34 670	144 096	8 205	204 038
Summa	1 262 980	331 435	260 388	239 326	149 068	2 243 197
1956						
Yksityinen • Enskild	105 959	1 057	—	—	7 381	114 397
Asunto-oy. • Bostads ab	511 288	—	—	—	350	511 638
Kiinteistö oy. • Fastighets ab	15 284	1 350	24 991	16 754	6 200	64 579
Teollisuus- tai liikelaitos • Industri- eller affärsinrättn.	6 855	262 918	100 578	—	5 652	376 003
Valtio • Staten	62 796	—	—	120 210	2 110	185 116
Kunta • Kommunen	201 188	155 500	—	110 470	8 695	475 853
Muu • Annan	22 460	22 100	71 700	11 700	7 622	135 582
Summa	925 830	442 925	197 269	259 134	38 010	1 863 168

B. Katsaus vuosiin 1946—57 • Översikt för åren 1946—57

	Luku Antal	Asuin- rakennuksia Bostads- byggnader	Teollisuus- rakennuksia Industriella byggnader	Liike- rakennuksia Affärs- byggnader	Muita rakennuksia Andra byggnader	Summa
		m ³				
1957						
Kivestä • Av sten	330	1 188 706	328 320	252 903	378 085	2 148 014
Puusta • Av trä	247	74 274	3 115	7 485	10 309	95 183
Summa	577	1 262 980	331 435	260 388	388 394	2 243 197
1956	477	925 830	442 925	197 269	297 144	1 863 168
1955	474	868 095	216 495	89 820	268 096	1 442 506
1954	428	862 781	208 385	284 938	290 927	1 647 031
1953	330	928 461	178 275	211 380	199 541	1 517 657
1952	440	905 335	206 120	282 153	150 902	1 544 510
1951	327	526 763	196 925	199 373	—	923 061
1950	337	300 145	150 052	160 010	—	610 207
1949	385	218 055	94 980	69 732	—	382 767
1948	405	175 805	257 235	87 275	—	520 315
1947	391	313 075	329 191	62 680	—	704 946
1946 1)	101	235 775	177 835	13 660	—	427 270
	188	270 973	293 920	22 890	—	587 783

1) Edellinen rivi tarkoittaa rakennustoimintaa Kantakaupungissa, jälkimmäinen koko kaupungissa.

2) Den övre raden avser byggnadsverksamheten i Stads kärnan, den undre på hela stadsområdet.

20. Valmistuneet rakennukset ¹⁾ mukavuuksien mukaan vuonna 1957
Färdigställda byggnader ¹⁾ efter i dem förekommande bekvämligheter år 1957

Helsingin tilast. vuosik. • Statist. årsb. f. Hfors

Mukavuudet Bekvämligheter	Valmistuneet rakennukset • Färdigställda byggnader										Siltä keskuslämmitteiset talot • Därav hus med centralvärme									
	1—2 perheen talot Hus för 1—2 familjer		Rivitalot Radhus		3 ja useamm. perh. talot Hus för 3 o. flere familjer		Kaikki asuintalot ²⁾ Samtliga böningshus ²⁾		Muut talot Andra hus		1—2 perheen talot Hus för 1—2 familjer		Rivitalot Radhus		3 ja useamm. perh. talot Hus för 3 o. flere familjer		Kaikki asuintalot ²⁾ Samtliga böningshus ²⁾		Muut talot Andra hus	
	Taloja	Hus	Taloja	Hus	Taloja	Hus	Taloja	Hus	Taloja	Hus	Taloja	Hus	Taloja	Hus	Taloja	Hus	Taloja	Hus	Taloja	Hus
	Huoneistoja Lägenheter	Huoneistoja Lägenheter	Huoneistoja Lägenheter	Huoneistoja Lägenheter	Huoneistoja Lägenheter	Huoneistoja Lägenheter	Huoneistoja Lägenheter	Huoneistoja Lägenheter	Huoneistoja Lägenheter	Huoneistoja Lägenheter	Huoneistoja Lägenheter	Huoneistoja Lägenheter	Huoneistoja Lägenheter	Huoneistoja Lägenheter	Huoneistoja Lägenheter	Huoneistoja Lägenheter	Huoneistoja Lägenheter	Huoneistoja Lägenheter	Huoneistoja Lägenheter	Huoneistoja Lägenheter
	<i>Sähkövalo/Kaasu • Ellys/Gas</i>																			
Sähkö • Electricitet	214	249	9	78	127	3 409	360	3 756	178	77	151	183	9	78	127	3 409	297	3 690	110	77
Kaasu • Gas	—	—	—	—	1	14	1	14	1	—	—	—	—	—	—	—	—	—	—	—
Kaasu ja sähkö • Gas och electricitet	2	3	—	—	16	762	18	765	12	7	2	3	—	—	16	762	18	765	12	7
Ei kumpaakaan • Ingendera	1	2	—	—	—	—	1	2	6	—	—	—	—	—	—	—	—	—	3	—
Summa	217	254	9	78	144	4 185	380	4 537	197	84	153	186	9	78	143	4 171	315	4 455	125	84
	<i>Viemäri/Vesijohto • Avlopp/Vattenledning</i>																			
Viemäri • Avlopp	42	49	—	—	—	—	42	49	5	—	24	25	—	—	—	—	24	25	—	—
Vesijohto • Vattenledning	3	4	—	—	—	—	3	4	—	—	3	4	—	—	—	—	3	4	—	—
Viemäri ja vesijohto • Avlopp och vattenledning	69	93	—	—	—	—	69	93	13	2	67	91	—	—	—	—	67	91	9	2
Viemäri, vesijohto ja WC • Avlopp, vattenledning och WC	—	—	—	—	1	4	1	4	8	1	—	—	—	—	1	4	1	4	8	1
Viemäri, vesijohto, WC ja lämminvesi • Avlopp, vattenledning, WC och varmvatten	22	26	9	78	142	4 167	182	4 288	87	78	22	26	9	78	142	4 167	182	4 288	86	78
Viemäri, vesijohto ja lämminvesi • Avlopp, vattenledning och varmvatten	8	8	—	—	1	14	10	25	3	1	8	8	—	—	—	—	9	11	3	1
Ilman ed. mainittuja • Utan förenämnda	73	74	—	—	—	—	73	74	81	2	29	32	—	—	—	—	29	32	19	2
Summa	217	254	9	78	144	4 185	380	4 537	197	84	153	186	9	78	143	4 171	315	4 455	125	84
	<i>Sauna/Pesutupa • Bastu/Tvättstuga</i>																			
Sauna • Bastu	118	152	5	51	27	735	154	938	63	15	96	126	5	51	27	735	132	912	9	15
Pesutupa • Tvättstuga	2	3	—	—	32	917	34	920	4	7	2	3	—	—	32	917	34	920	3	7
Sauna ja pesutupa • Bastu och tvättstuga	13	19	1	3	45	1 412	59	1 434	5	14	13	19	1	3	45	1 412	59	1 434	4	14
Ei kumpaakaan • Ingendera	84	80	3	24	40	1 121	133	1 245	125	48	42	38	3	24	39	1 107	90	1 189	109	48
Summa	217	254	9	78	144	4 185	380	4 537	197	84	153	186	9	78	143	4 171	315	4 455	125	84
Kylpyhuone • Badrum	13	15	8	71	139	3 869	163	3 976	22	38	13	15	8	71	138	3 856	162	3 963	22	38
Suihku • Dusch	1	1	—	—	24	264	26	269	1	6	1	1	—	—	24	264	26	269	1	3
Ikkuna keittokomerossa • Fönster i kokvrån	1	1	2	31	102	1 630	107	1 677	10	16	—	—	2	31	101	1 621	105	1 667	10	16

1) Laajennustyöt ml. 2) Asuntolat ml.
3) Inkl. till- och påbyggnader. 2) Inkl. kollektivhus.

21. Valmistuneet asuinhuoneistot ja -huoneet kaupunginosittain vuosina 1946—57
Tillkomna bostadslägenheter och -rum stadsdelsvis åren 1946—57

Kaupunginosa tai vastaava alue Stadsdel eller motsvarande område	Huoneistoja Lägenheter	Huoneita Rum	Huoneistoja Lägenheter	Huoneita Rum	Huoneistoja Lägenheter	Huoneita Rum	Huoneistoja Lägenheter	Huoneita Rum	Huoneistoja Lägenheter	Huoneita Rum
	1946—50		1951—55		1955		1956		1957	
<i>Asemakaavoitettu alue Stadsplanens område</i>	<i>Kantakaupunki • Stadskärnan</i>									
1	105	242	137	516	—	—	32	98	25	70
2	2	4	7	14	—	—	—	—	6	12
3	4	10	10	30	—	—	4	11	2	4
4	121	303	336	995	121	319	—	—	25	74
5	1	1	11	36	—	—	1	2	67	156
6	25	75	71	114	4	10	3	10	49	159
7	20	31	22	98	—	—	—	—	109	284
8	88	238	1	2	—	—	2	4	—	—
9	29	111	41	204	2	12	16	60	—	—
10	30	56	9	16	2	4	61	149	1	2
11	8	15	465	937	114	168	67	174	135	323
12	295	508	241	647	16	48	20	50	36	75
13	68	129	17	44	6	13	—	—	3	10
14	34	125	552	1 715	140	339	11	39	4	28
15	1 430	2 921	410	1 463	—	—	3	4	6	30
16	397	922	680	2 185	157	457	14	44	1	3
18	291	995	633	1 653	—	—	—	—	—	—
20	10	20	16	54	15	51	—	—	—	—
21	—	—	184	379	39	92	17	35	170	366
22	205	429	443	1 080	2	6	7	13	17	52
23	228	566	4	12	—	—	4	8	—	—
24	—	—	584	1 723	—	—	55	131	—	—
25	286	687	653	1 906	15	37	96	277	1	2
26	212	545	3	7	—	—	31	63	14	14
<i>Summa</i>	<i>3 889</i>	<i>8 933</i>	<i>5 530</i>	<i>15 830</i>	<i>633</i>	<i>1 556</i>	<i>444</i>	<i>1 172</i>	<i>671</i>	<i>1 664</i>
<i>Asemakaavoittamaton alue Utom stadsplanen</i>	98	194	71	220	2	11	3	9	1	3
Kantakaup. • Stadskärnan	3 987	9 127	5 601	16 050	635	1 567	447	1 181	672	1 667
	<i>Esikaupungit • Förstäderna</i>									
29	14	39	1 652	4 676	941	2 656	817	2 233	424	1 071
30	42	200	1 021	3 202	133	502	401	1 395	592	2 044
31	308	844	1 793	5 684	305	930	225	786	395	1 169
46	35	99	30	70	4	15	6	22	27	67
Tall	35	93	63	190	4	8	3	9	3	9
Konala Kånala	27	105	49	190	2	5	9	36	88	218
Etelä-Kaarela Södra Kårböle	—	—	20	74	5	20	34	124	47	175
Pakila Baggböle	191	631	162	612	34	127	38	138	41	149
Tuomarinkylä Domarby	8	31	72	273	26	97	11	38	20	79
Oulunkylä Äggelby	374	1 030	1 168	3 244	103	339	158	435	927	2 520
Pukinmäki Bocksbacka	17	66	15	70	3	17	3	14	4	11
Malmi Malm	74	190	46	117	11	27	7	23	46	139
Tapanila Staffansby	110	393	150	524	59	207	28	106	35	110
Ala-Tikkurila Nedre Dickursby	9	15	21	84	1	3	2	5	6	17
Suutarila Skomakarböle	4	11	6	27	1	2	2	10	5	20
Viik Vik	19	55	37	99	19	55	—	—	—	—
Kulosaari Brändö	10	48	11	67	1	1	2	8	13	58
Herttoniemi Hertonäs	130	509	1 701	5 058	727	1 972	953	2 672	1 227	3 324
Vartiokylä Botby	126	472	98	362	37	140	11	51	19	77
Mellunkylä Mellungsby	78	287	78	305	30	112	15	61	11	41
Laajasalo Degerö	37	149	130	532	34	120	18	85	18	73
Santahamina Sandhamn	—	—	15	63	—	—	24	84	1	3
Esikaupungit • Förstäderna	1 648	5 267	8 338	25 523	2 480	7 355	2 767	8 335	3 949	11 374
Koko kaupunki • Hela staden	5 635	14 394	13 939	41 573	3 115	8 922	3 214	9 516	4 621	13 041

22. Valmistuneet asuinhuoneistot huoneluvun mukaan vuosina 1921—57 Tillkomna bostadslägenheter efter antalet rum i dem åren 1921—57

A. Katsaus vuosiin 1921—57 • Översikt för åren 1921—57

Vuosi År	Valmistuneita asuinhuoneistoja, joissa huoneiden luku oli						Kaikki asuinhuoneistot Samtliga bostadslägenheter	Huoneita ¹⁾ valmistuneissa asuinhuoneistoissa, joissa huoneiden luku oli						Kaikki huoneet Samtliga rum	Huoneita keskimäärin huoneistoa kohden Rum i medeltal per lägenhet
	Tillkomna bostadslägenheter, i vilka antalet rum var							Rum ¹⁾ i tillkomna bostadslägenheter, i vilka antalet rum var							
	1	2	3	4	5	6—		²⁾ 1	2	3	4	5	6—		
<i>Absoluuttiset luvut • Absoluta tal</i>															
1921—25	853	1 840	1 186	498	518	685	5 580	853	3 680	3 558	1 992	2 590	4 640	17 313	3.1
1926—30	5 297	7 238	2 843	1 152	970	996	18 496	5 302	14 476	8 529	4 608	4 850	6 765	44 530	2.4
1931—35	2 444	2 464	775	313	253	277	6 526	2 445	4 928	2 325	1 252	1 265	1 839	14 054	2.2
1936—40	5 480	6 701	1 788	1 134	582	556	16 241	5 483	13 402	5 364	4 536	2 910	3 737	35 432	2.2
1941—45	757	1 329	686	185	145	126	3 228	757	2 658	2 058	740	725	848	7 786	2.4
1946—50	1 054	2 286	1 249	595	279	172	5 635	1 182	4 572	3 747	2 380	1 395	1 118	14 394	2.6
1951—55	2 426	3 172	3 748	2 482	1 398	713	13 939	2 518	6 344	11 244	9 928	6 990	4 549	41 573	3.0
1951....	352	485	384	291	182	82	1 776	374	970	1 152	1 164	910	539	5 109	2.9
1952....	338	544	959	565	295	174	2 875	363	1 088	2 877	2 260	1 475	1 121	9 184	3.2
1953....	388	722	795	559	420	168	3 052	403	1 444	2 385	2 236	2 100	1 040	9 608	3.1
1954....	644	838	803	405	259	172	3 121	674	1 676	2 409	1 620	1 295	1 076	8 750	2.8
1955....	704	583	807	662	242	117	3 115	704	1 166	2 421	2 648	1 210	773	8 922	2.9
1956....	575	663	954	603	291	128	3 214	575	1 326	2 862	2 412	1 455	886	9 516	3.0
1957....	927	1 162	1 164	823	383	162	4 621	927	2 324	3 492	3 292	1 915	1 091	13 041	2.8
<i>Prosenttiluvut • Procenttal</i>															
1921—25	15.3	33.0	21.2	8.9	9.3	12.3	100.0	4.9	21.3	20.5	11.5	15.0	26.8	100.0	
1926—30	28.6	39.1	15.4	6.2	5.3	5.4	100.0	11.9	32.5	19.2	10.3	10.9	15.2	100.0	
1931—35	37.4	37.8	11.9	4.8	3.9	4.2	100.0	17.4	35.1	16.5	8.9	9.0	13.1	100.0	
1936—40	33.7	41.3	11.0	7.0	3.6	3.4	100.0	15.5	37.8	15.1	12.8	8.2	10.6	100.0	
1941—45	23.5	41.2	21.2	5.7	4.5	3.9	100.0	9.7	34.2	26.4	9.5	9.3	10.9	100.0	
1946—50	18.7	40.8	22.1	10.6	5.0	3.0	100.0	8.2	31.8	26.0	16.5	9.7	7.8	100.0	
1951—55	17.4	22.8	26.9	17.8	10.0	5.1	100.0	6.1	15.3	27.0	23.9	16.8	10.9	100.0	
1951....	19.8	27.3	21.6	16.4	10.3	4.6	100.0	7.3	19.0	22.5	22.8	17.8	10.6	100.0	
1952....	11.8	18.9	33.3	19.7	10.3	6.0	100.0	4.0	11.8	31.3	24.6	16.1	12.2	100.0	
1953....	12.7	23.7	26.0	18.3	13.8	5.5	100.0	4.2	15.0	24.8	23.3	21.5	10.8	100.0	
1954....	20.6	26.9	25.7	13.0	8.3	5.5	100.0	7.7	19.2	27.5	18.5	14.8	12.3	100.0	
1955....	22.6	18.7	25.9	21.2	7.8	3.8	100.0	7.9	13.1	27.1	29.7	13.5	8.7	100.0	
1956....	17.9	20.6	29.7	18.8	9.0	4.0	100.0	6.0	13.9	30.1	25.4	15.3	9.3	100.0	
1957....	20.1	25.1	25.2	17.8	8.3	3.5	100.0	7.1	17.8	26.8	25.2	14.7	8.4	100.0	

B. Erikoistietoja vuodelta 1957 • Detaljuppgifter för år 1957

Huoneistojen huoneluku Antal rum i lägenheterna		Huoneistoja Lägenheter	Huoneita Rum	Huoneistojen huoneluku Antal rum i lägenheterna		Huoneistoja Lägenheter	Huoneita Rum
1 huone	1 rum	20	20	4 huon.	keittokomer.	4	16
1 keittiö	1 kök	4	4	4	ja keittiö	4	368
1 huone keittokome-	1 rum med kok-			5	keittokomer.	5	75
roineen	vrå	903	903	5	ja keittiö	5	546
1 huone ja keittiö	1 rum och kök	123	246	6	"	6	308
2 huonetta keittoko-	2 rum med kok-			7	"	7	128
meroineen	vrå	1 039	2 078	8	"	8	54
2 huonetta ja keittiö	2 rum och kök	1 013	3 039	9	"	9	20
3 huonetta keittoko-	3 rum med kok-			10	"	10	11
meroineen	vrå	151	453	11	"	11	24
3 huonetta ja keittiö	3 rum och kök	819	3 276				
Summa						4 621	13 041

¹⁾ Keittöt ml. ²⁾ Rakennusmuutosten kautta valmistuneet huoneet sisältyvät tähän vuoteen 1954 saakka.

¹⁾ Inkl. kök. ²⁾ Inkl. rum, som tillkommit genom ombyggnad av äldre lägenheter t.o.m. år 1954.

23. Valmistuneet asuinhuoneistot ja -huoneet rakennusyritysten luonteen mukaan vuosina 1936—57
Tillkomna bostadslägenheter och -rum efter byggnadsföretagens karaktär åren 1936—57

A. Katsaus vuosiin 1936—57 • Översikt för åren 1936—57

Vuosi År	Asuinhuoneistoja Bostadslägenheter							Huoneita Rum						
	rakennuksissa, joita rakennuttivat i byggnader uppförda av							rakennuksissa, joita rakennuttivat i byggnader uppförda av						
	yksityiset henkilöt ja yhtiymät, pääasiallisesti vuokrattaviksi enskilda personer o. sammanslutningar främst för uthyrning.	asunto-osakeyhtiöt bostadsaktiebolag	teollisuuslaitokset ja liikeyritykset niiden palveluksessa oleville industriella inrättningar och affärsföretag för deras egna anställda	omakotirakentajat egnahemsbyggare	kunta ¹⁾ (seurakunta ja valtio) kommun ¹⁾ (församling och staten)	erinäiset yrittäjät, pääasiallisesti muihin kuin asuntotarkoituksiin diverse företagare, främst för andra än bostadsändamål	Kaikkiaan Samtliga	yksityiset henkilöt ja yhtiymät, pääasiallisesti vuokrattaviksi enskilda personer o. sammanslutningar, främst för uthyrning	asunto-osakeyhtiöt bostadsaktiebolag	teollisuuslaitokset ja liikeyritykset niiden palveluksessa oleville industriella inrättningar och affärsföretag för deras egna anställda	omakotirakentajat egnahemsbyggare	kunta ¹⁾ (seurakunta ja valtio) kommun ¹⁾ (församling och staten)	erinäiset yrittäjät, pääasiallisesti muihin kuin asuntotarkoituksiin diverse företagare, främst för andra än bostadsändamål	Kaikkiaan Samtliga
	<i>Absoluuttiset luvut • Absoluta tal</i>													
1936—40	3 202	12 556	—	312	71	100	16 241	6 680	27 038	—	1 201	239	274	35 432
1941—45	182	2 588	24	61	313	60	3 228	485	6 064	29	233	732	243	7 786
1946—50	326	3 446	221	674	861	107	5 635	843	7 990	562	2 616	2 149	234	14 394
1951—55 ²⁾	1 333	8 957	299	1 000	2 020	330	13 939	3 085	27 745	834	4 093	5 070	746	41 573
1954	73	2 164	15	247	556	66	3 121	216	6 196	36	1 059	1 056	187	8 750
1955 ²⁾	452	1 923	87	232	283	138	3 115	1 161	5 538	260	910	818	235	8 922
1956 ²⁾	101	2 295	15	215	530	58	3 214	251	6 739	50	897	1 436	143	9 516
1957	208	3 098	59	249	903	104	4 621	571	8 632	150	1 000	2 408	280	13 041
	<i>Prosenttiluvut • Procenttal</i>													
1936—40	19.7	77.3	—	2.0	0.4	0.6	100.0	18.8	76.3	—	3.4	0.7	0.8	100.0
1941—45	5.8	80.2	0.7	1.9	9.7	1.9	100.0	6.2	77.9	0.4	3.0	9.4	3.1	100.0
1946—50	5.8	61.1	3.9	12.0	15.3	1.9	100.0	5.9	55.5	3.9	18.2	14.9	1.6	100.0
1951—55	9.8	64.2	2.1	7.2	14.5	2.4	100.0	7.4	66.7	2.0	9.9	12.2	1.8	100.0
1954	2.4	69.3	0.5	7.9	17.8	2.1	100.0	2.5	70.8	0.4	12.1	12.1	2.1	100.0
1955 ²⁾	14.5	61.7	2.8	7.5	9.1	4.4	100.0	13.0	62.1	2.9	10.2	9.2	2.6	100.0
1956 ²⁾	3.1	71.4	0.5	6.7	16.5	1.8	100.0	2.7	70.8	0.5	9.4	15.1	1.5	100.0
1957	4.5	67.0	1.3	5.4	19.5	2.3	100.0	4.4	66.2	1.1	7.7	18.5	2.1	100.0

B. Erikoistietoja vuodelta 1957 • Detaljuppgifter för år 1957

Rakennuttajat Byggherre	Huoneistoja, joissa huoneitten lägenheter med nedanstående antal rum						Huoneistoja yhteensä Summa lägenheter	Huoneita yhteensä Summa rum
	1	2	3	4	5	6		
Yksityiset henkilöt, pääasiallisesti vuokrarakennuksia • Enskilda personer, främst byggnader för uthyrning	—	9	7	8	3	5	32	116
Yhtiymät, pääasiallisesti vuokrarakennuksia • Sammanslutningar, främst byggnader för uthyrning	41	50	48	28	2	7	176	455
Asunto-osakeyhtiöt • Bostadsaktiebolag	650	793	752	550	246	107	3 098	8 632
Teollisuuslaitokset, niiden palveluksessa olevia varten • Industriella inrättningar, för deras egna anställda	15	28	6	3	—	7	59	150
Omakotirakentajat • Egnahemsbyggare	5	34	59	65	59	27	249	1 000
Kunnan ¹⁾ rakennustoiminta • Kommunal ¹⁾ byggnadsverksamhet	190	218	268	157	70	—	903	2 408
Valtion rakennustoiminta • Statens byggnadsverksamhet	—	—	—	—	—	—	—	—
Rakennusyritykset pääasiall. muihin kuin asuntotarkoituksiin Byggnadsföretag, främst avsedda för andra än bostadsändamål	26	30	24	12	3	9	104	280
Summa	927	1 162	1 164	823	383	162	4 621	13 041

¹⁾ Vuokrattaviksi aiottu huoneistot kaupungin perustamissa osakeyhtiöissä ml. (huoneistot, jotka ovat kaupungin perustamissa yhtiöissä ja myydyt asunnon tarpeessa oleville, sisältyvät ryhmään "asunto-osakeyhtiöt"). ²⁾ Tarkistetut tiedot.

¹⁾ Inkl. för uthyrning avsedda lägenheter tillhörande aktiebolag grundade av staden (till bostadsbehövande försälda lägenheter i bolag grundade av staden ingår i gruppen "bostadsaktiebolag"). ²⁾ Kontrollerade uppgifter.

24. Käyttöön luovutetut asuinhuoneistot huoneistotyyppin mukaan vuonna 1957 För användning upplåtna bostadslägenheter efter lägenhetstyp år 1957

A. Kuukausittain • Månadsvis

Kuukausi Månad	Huoneistoja, joissa oli • Lägenheter med										Summa		Siitä puu- taloissa	
	1	2	3	4	5	6	7	8	9	10	Huoneistoja Lägenheter	Pinta-ala Areal m ²	Huoneistoja Lägenheter	Pinta-ala Areal m ²
	huonetta ¹⁾ • rum ¹⁾													
I	84	87	105	54	41	11	2	1	2	—	387	21 095	61	4 203
II	48	57	82	77	32	12	8	4	1	—	321	19 486	28	1 848
III	53	59	87	70	31	12	10	1	—	—	323	18 250	25	1 674
IV	37	18	33	34	9	7	1	—	—	—	139	7 633	22	1 666
V	55	66	67	37	35	7	8	2	—	2	279	16 017	13	1 085
VI	201	196	214	158	74	27	9	1	—	—	880	46 314	16	940
VII	104	79	98	69	41	25	15	1	1	—	433	24 232	16	1 201
VIII	140	147	151	96	43	28	3	—	—	1	609	31 350	33	2 015
IX	163	236	162	159	43	17	2	1	—	—	783	40 958	19	1 230
X	61	101	88	67	33	11	6	2	—	—	369	19 856	34	2 361
XI	9	39	39	45	31	12	4	1	—	—	180	11 827	45	2 880
XII	189	141	138	97	38	24	13	2	1	2	645	33 314	36	2 273
Summa	1 144	1 226	1 264	963	451	193	81	16	5	5	5 348		348	23 376
Pinta-ala • Areal, m ²	30 891	52 352	67 475	65 149	39 740	19 383	10 593	2 503	864	1 382		290 332		
Siitä puutaloissa • Därav i trähus														
Huoneistoja • Lägenheter	9	66	115	70	67	13	7	—	1	—	348			
Pinta-ala • Areal (m ²)	263	2 438	6 458	5 372	6 337	1 416	910	—	182	—		23 376		

¹⁾ Keittiö ml. • ²⁾ Inkl. kök.

B. Rakennuttajan ¹⁾ mukaan • Efter byggherre ¹⁾

Huoneistotyyppi Lägenhetstyp	Rakennuttaja • Byggherre										Siitä Arava- huoneistoja • Därav Arava-lägenh.			
	Yksityinen Enskild	Asunto-oy. Bostads ab.	Kiinteistö oy. Fastighets ab.	Teollisuus- tai liikelaitos Industri- eller affärsinrättning	Valtio Statens	Kunta Kommunen	Muu Annans	Summa			Huoneistoja Lägenheter	Keskim. pinta-ala, m ² Areal i medeltal, m ²	Huoneistoja Lägenheter	Keskim. pinta-ala, m ² Areal i medeltal, m ²
								Huoneistoja Lägenheter	Keskim. pinta-ala, m ² Areal i medeltal, m ²	Huoneistoja Lägenheter				
1 huone	1 rum	1	8	—	—	2	—	—	—	—	11	27.4	1	20.0
1 keittiö	1 kök	—	4	—	—	—	—	—	—	—	4	27.0	—	—
1 huone ja kk.	1 rum och kv.	10	868	148	16	1	76	10	1	129	27.0	420	26.7	
1 " " keittiö	1 " " kök	71	109	2	4	—	2	4	—	192	35.8	39	34.4	
2 huon. " " kk.	2 " " kv.	13	663	36	33	—	265	24	—	1 034	44.0	298	45.7	
2 " " keittiö	2 " " kök	128	759	42	6	2	176	25	—	1 138	52.9	434	52.3	
3 " " kk.	3 " " kv.	3	63	4	13	3	40	—	—	126	57.7	4	61.0	
3 " " keittiö	3 " " kök	103	636	48	5	—	157	7	—	956	67.6	311	67.2	
4 " " kk.	4 " " kv.	—	7	—	—	—	—	—	—	7	70.3	—	—	
4 " " keittiö	4 " " kök	99	289	9	1	—	33	4	—	435	87.7	89	84.3	
5 " " kk.	5 " " kv.	—	16	—	—	—	—	—	—	16	98.6	—	—	
5 " " keittiö	5 " " kök	34	154	—	—	1	—	—	4	193	100.4	44	88.4	
6 " " " "	6 " " " "	13	61	2	3	—	—	2	—	81	130.8	1	85.0	
7 " " " "	7 " " " "	3	12	1	—	—	—	—	—	16	156.4	—	—	
8 " " " "	8 " " " "	1	4	—	—	—	—	—	—	5	172.8	—	—	
9 " " " "	9 " " " "	1	1	—	—	—	—	—	—	2	268.5	—	—	
10 " " " "	10 " " " "	1	—	—	—	—	—	—	—	1	330.0	—	—	
15 " " " "	15 " " " "	2	—	—	—	—	—	—	—	2	257.5	—	—	
Summa		483	3 654	292	82	8	749	80	5 348					
Keskim. pinta-ala • Medelareal, m ²		74.7	53.0	44.2	13.0	40.4	52.2	55.6			54.3	1 641		
Siitä Arava-huoneistoja • Därav Arava-lägenh.														
Huoneistoja • Lägenheter		112	1 039	182	—	—	308	—	—	—	1 641			
Keskim. pinta-ala • Medelareal (m ²)		76.2	49.2	34.7	—	—	50.5	—	—	—				49.7

¹⁾ Tarkoittaa rakennusyrityksen aloitteentekijää • ²⁾ Avser initiativtagaren till byggnadsföretaget.

25. Käyttöön luovutetut asuinhuoneistot kaupunginosittain vuonna 1957
För användning upplåtna bostadslägenheter stadsdelvis år 1957

Kaupunginosa ta vastaava alue	Asuintaloissa • I bostadshus													Muissa taloissa I andra hus				Summa				Siitä Arava-huoneistoja Därav Arava-lägenheter			
	1—2 perheen taloissa I hus för 1—2 familjer				Rivitaloissa I radhus				3 tai useamman perheen taloissa I hus för 3 eller flera familjer																
	Huoneistoja Lägenheter	Huoneita Rum	Kettilöitä Kök	Pinta-ala Areal m ²	Huoneistoja Lägenheter	Huoneita Rum	Kettilöitä Kök	Pinta-ala Areal m ²	Huoneistoja Lägenheter	Huoneita Rum	Kettilöitä Kök	Pinta-ala Areal m ²	Huoneistoja Lägenheter	Huoneita Rum	Kettilöitä Kök	Pinta-ala Areal m ²	Huoneistoja Lägenheter	Huoneita Rum	Kettilöitä Kök	Pinta-ala Areal m ²					
<i>Kantakaupunki • Stadskärnan</i>																									
1	—	—	—	—	—	—	—	25	55	15	1 408	—	—	—	25	55	15	1 408	—	—	—	—			
2	—	—	—	—	—	—	—	—	—	—	—	6	12	—	6	12	—	6	12	—	—				
3	—	—	—	—	—	—	—	—	—	—	—	2	2	2	2	2	2	2	2	—	—				
4	—	—	—	—	—	—	—	—	—	—	—	3	5	1	3	5	1	3	5	1	—				
5	—	—	—	—	—	—	—	51	94	4	2 111	1	2	1	52	96	5	2 165	—	—	—	—			
6	1	4	1	148	—	—	—	90	184	48	4 104	—	—	—	91	188	49	4 252	—	—	—	—			
7	—	—	—	—	—	—	—	56	68	8	2 014	2	7	1	58	75	9	2 196	—	—	—	—			
10	—	—	—	—	—	—	—	—	—	—	—	1	2	—	1	2	—	44	—	—	—	—			
11	—	—	—	—	—	—	—	176	311	99	7 654	1	1	1	177	312	100	7 697	87	147	44	3 725			
12	—	—	—	—	—	—	—	85	161	16	3 260	3	6	3	88	167	19	3 428	—	—	—	—			
13	—	—	—	—	—	—	—	—	—	—	—	3	7	3	3	7	3	178	—	—	—	—			
14	2	22	2	515	—	—	—	—	—	—	—	2	4	—	4	26	2	634	—	—	—	—			
15	—	—	—	—	—	—	—	—	—	—	—	6	27	3	6	27	3	465	—	—	—	—			
16	—	—	—	—	—	—	—	—	—	—	—	1	2	1	1	2	1	66	—	—	—	—			
21	—	—	—	—	—	—	—	353	626	115	15 299	—	—	—	353	626	115	15 299	99	183	42	4 392			
22	—	—	—	—	—	—	—	27	39	6	943	2	4	—	29	43	6	1 026	27	39	6	943			
25	—	—	—	—	—	—	—	—	—	—	—	1	2	—	1	2	—	48	—	—	—	—			
26	—	—	—	—	—	—	—	—	—	—	—	14	14	—	14	14	—	344	—	—	—	—			
Asemakaavoitettu alue Inom stadsplanen	3	26	3	663	—	—	—	863	1 538	311	36 793	48	97	16	914	1 661	330	39 732	213	369	92	9 060			
Pasila • Böle	1	2	1	57	—	—	—	—	—	—	—	—	—	—	1	2	1	57	—	—	—	—			
<i>Summa</i>	<i>4</i>	<i>28</i>	<i>4</i>	<i>720</i>	—	—	—	<i>863</i>	<i>1 538</i>	<i>311</i>	<i>36 793</i>	<i>48</i>	<i>97</i>	<i>16</i>	<i>915</i>	<i>1 663</i>	<i>331</i>	<i>39 789</i>	<i>213</i>	<i>369</i>	<i>92</i>	<i>9 060</i>			

Esikaupungit • Förstäderna

29	—	—	—	—	—	—	—	—	690	1 459	339	32 410	1	2	1	51	691	1 461	340	32 461	310	715	192	15 557
Siitä • Därav	—	—	—	—	—	—	—	—	—	—	—	—	—	—	—	—	—	—	—	—	—	—	—	—
Pohjois-Haaga • Norra Haga	—	—	—	—	—	—	—	—	342	796	210	17 307	1	2	1	51	343	798	211	17 358	255	609	156	12 939
Etelä-Haaga • Södra Haga	—	—	—	—	—	—	—	—	348	663	129	15 103	—	—	—	—	348	663	129	15 103	55	106	36	2 618
30	3	23	3	788	41	209	41 4 807	1 321	3 377	858	76 242	1	1	—	41	1 366	3 610	902	81 878	260	568	176	12 690	
31	9	45	8	1 322	11	59	4 1 354	347	854	215	19 814	2	4	1	109	369	962	228	22 599	—	—	—	—	
46	1	3	1	90	—	—	—	14	22	4	560	4	8	4	205	19	33	9	855	1	3	1	90	
Tali	2	7	2	140	—	—	—	—	—	—	—	—	2	3	2	100	4	10	4	240	1	4	1	80
Konala • Kånala	27	84	25	2 019	—	—	—	73	129	29	2 842	3	8	2	144	103	221	56	5 005	5	13	5	338	
Etelä-Kaarela • Södra Kårböle	82	228	80	5 825	—	—	—	—	—	—	—	—	2	5	2	116	84	233	82	5 941	34	99	33	2 539
Pakila • Baggböle	37	112	35	2 867	—	—	—	4	8	3	268	2	3	1	79	43	123	39	3 214	11	36	11	934	
Tuomarinkylä • Domarby	54	141	51	3 493	—	—	—	—	—	—	—	—	—	—	—	54	141	51	3 493	—	—	—	—	
Oulunkylä • Äggelby	15	51	13	1 310	40	150	15 3 509	176	439	77	9 089	1	2	1	61	232	642	106	13 969	58	122	39	2 956	
Siitä • Därav	—	—	—	—	—	—	—	—	—	—	—	—	—	—	—	—	—	—	—	—	—	—	—	
Maunula • Månsas	—	—	—	—	35	125	10 3 014	36	75	21	1 800	1	2	1	61	72	202	32	4 875	36	75	21	1 800	
Viik • Vik	1	2	1	66	—	—	—	—	—	—	—	—	—	—	—	1	2	1	66	—	—	—	—	
Pukinmäki • Bocksbacka	10	18	10	601	—	—	—	—	—	—	—	—	—	—	—	10	18	10	601	2	4	2	151	
Malmi • Malm	20	64	18	1 555	—	—	—	29	75	6	1 660	2	2	1	77	51	141	25	3 292	6	20	6	437	
Tapanila • Staffansby	77	171	70	4 663	—	—	—	—	—	—	—	—	5	12	2	310	82	183	72	4 973	13	45	13	1 078
Ala-Tikkurila • Nedre Dickursby	15	31	15	886	—	—	—	—	—	—	—	—	—	—	—	15	31	15	886	3	5	3	155	
Suutarila • Skomakarböle	9	25	9	615	—	—	—	—	—	—	—	—	—	—	—	9	25	9	615	4	13	4	292	
Kulosaari • Brändö	9	49	9	1 321	—	—	—	6	19	5	663	2	3	—	66	17	71	14	2 050	—	—	—	—	
Herttoniemi • Hertonäs	3	10	3	264	—	—	—	1 168	2 511	627	60 069	7	18	—	272	1 178	2 539	630	60 605	690	1 343	310	32 844	
Siitä • Därav	—	—	—	—	—	—	—	—	—	—	—	—	—	—	—	—	—	—	—	—	—	—	—	
Läntinen Herttoniemi • Västra Hertonäs	3	10	3	264	—	—	—	730	1 546	287	36 593	5	12	—	169	738	1 568	290	37 026	533	961	154	23 532	
Itäinen Herttoniemi • Östra Hertonäs	—	—	—	—	—	—	—	438	965	340	23 476	—	—	—	—	438	965	340	23 476	157	382	156	9 312	
Vartiokylä • Botby	20	62	20	1 578	—	—	—	—	—	—	—	—	4	13	3	210	24	75	23	1 788	5	12	5	309
Mellunkylä • Mellungsby	37	98	36	2 576	—	—	—	—	—	—	—	—	—	—	—	37	98	36	2 576	8	24	8	656	
Laajasalo • Degerö	32	101	30	2 442	—	—	—	—	—	—	—	—	—	—	—	32	101	30	2 442	17	56	17	1 373	
Santahamina • Sandhamn	1	2	1	44	—	—	—	—	—	—	—	—	—	—	—	1	2	1	44	—	—	—	—	
Tammisalo • Tammelund	7	30	7	730	—	—	—	4	8	4	220	—	—	—	—	11	38	11	950	—	—	—	—	
Summa	471	1 357	447	35 195	92 418	60 9 670	3 832	8 901	2 167	203 837	38	84	20	1 841	4 433	10 760	2 694	250 543	1 428	3 082	826	72 479		
Koko kaupunki • Helsingfors	475	1 385	451	35 915	92 418	60 9 670	4 695	10 439	2 478	240 630	86	181	36	4 117	5 348	12 423	3 025	290 332	1 641	3 451	918	81 539		

Muist.: Asuntolarakennusten huoneistot sisältyvät ryhmään „Muut talot”. — Huone tarkoittaa tässä taulukossa asuinhuonetta (lukuunottamatta keittiötä).
Ann.: Lägenheter i kollektivhus ingår i gruppen „Andra hus”. — Rum avser i denna tabell boningsrum (exkl. kök).

26. Muihin kuin asuntotarkoituksiin valmistuneiden huoneistojen pinta-ala lämmitettävissä rakennuksissa vuonna 1957

Arealen av tillkomna, för andra än bostadsändamål avsedda lägenheter i uppvärmbara byggnader år 1957

Kaupunginosa tai vastaava alue Stadsdel eller motsvarande område	Myymälöitä Butiker		Varastoja, kellareita Lagerrum, källare	Tehtaita, työpajoja Fabriker, verkstäder	Autovajoja Automobilgarage	Konttoreita Kontor	Kouluja Skolor	Sairaaloita Sjukhus	Kirkkoja, kokoushuoneistoja Kyrkor, möteslokaler	Askarteluhuoneita Hobbyrum	Saunoja Badstugor	Pesuloita, pesutupia Tvätterier, tvättstugor	Muita Övriga	Summa
	Kokonaispinta-ala Totalareal	Siiitä useam. perh. taloissa 1) Därav i flerfam. hus 2)												
<i>Kantakaupunki • Stadskärnan</i>														
1	—	—	—	—	268	—	—	—	—	—	28	21	—	687
2	685	—	500	—	—	6 886	18 807	—	—	—	90	—	3 836	30 804
3	—	—	—	—	7 135	760	—	—	—	—	—	—	2 020	9 915
4	70	25	2 980	3 483	514	5 667	—	—	—	—	—	43	268	13 025
5	1 286	152	1 078	—	2 390	3 008	—	—	—	—	—	70	648	8 480
6	169	169	—	63	—	103	—	—	—	—	—	24	209	568
7	199	199	282	—	1 615	89	1 853	—	343	—	67	67	2 287	6 802
8	—	—	1 080	—	540	—	—	—	—	—	310	—	—	1 930
9	—	—	—	—	—	—	—	—	—	—	—	—	102	102
10	—	—	8 655	8 183	1 169	1 069	—	—	—	—	—	—	1 289	20 365
11	—	—	—	200	143	84	787	—	342	37	76	117	151	1 937
12	—	—	—	213	—	62	5 618	—	2 531	—	56	20	1 038	9 538
13	45	—	—	—	—	—	1 600	—	—	—	40	—	2 655	4 340
14	—	—	—	—	43	—	3 066	—	—	54	29	20	1 464	4 676
15	—	—	1 095	—	318	155	—	—	—	—	64	45	971	2 648
16	—	—	—	—	—	—	2 450	—	—	—	—	—	—	2 450
18	—	—	—	—	—	—	—	—	—	—	—	—	20	20
20	—	—	2 440	8 100	—	154	—	—	—	—	—	—	—	10 694
21	299	299	45	496	285	27	—	—	—	30	51	179	405	1 817
22	—	—	1 278	6 437	440	457	—	—	—	—	16	—	673	9 301
23	—	—	46	—	—	55	—	—	—	—	—	—	336	437
25	—	—	—	—	—	—	900	—	24	—	—	—	—	924
26	—	—	—	—	—	—	—	—	—	—	—	—	392	392
Asemakaavoitetulla alueella Inom stadsplanen	2 753	844	19 479	27 175	14 860	18 576	35 081	—	3 240	121	827	606	19 134	141 852
Asemakaavoittamattomalla alueella • Utom stadsplanen Suomenlinna • Sveaborg	—	—	1 873	190	84	73	—	—	—	—	—	—	191	2 411
Summa	2 753	844	21 352	27 365	14 944	18 649	35 081	—	3 240	121	827	606	30 183	155 121
Siiitä puutaloissa • Därav i trähus	—	—	1 918	899	84	73	—	—	—	—	42	20	588	3 624

Esikaupungit • Förstäderna

29	383	383	61	—	1 621	25	—	—	—	55	310	313	1 976	4 744
Siitä • Därav	—	—	—	—	478	25	—	—	—	—	115	92	543	1 253
Pohjois-Haaga • Norra Haga	—	—	—	—	—	—	—	—	—	—	—	—	—	—
30	235	235	—	—	3 009	257	2 148	—	—	701	698	440	4 520	12 008
31	155	155	700	12 850	2 875	—	1 236	—	—	221	320	289	2 678	21 324
46	—	—	7 393	17 270	1 318	1 005	—	—	—	—	25	755	7 708	35 474
Tali	—	—	—	—	—	—	4 470	—	—	—	—	—	—	4 470
Konala • Känala	145	80	52	1 082	377	18	—	—	—	35	207	10	536	2 462
Etelä-Kaarela • Södra Kårböle	—	—	—	—	397	—	—	—	—	254	466	31	431	1 579
Pakila • Baggböle	114	114	80	—	461	24	—	—	—	207	321	10	1 042	2 259
Tuomarinkylä • Domarby	—	—	—	—	104	—	—	—	—	66	143	—	359	672
Oulunkylä • Äggelby	554	554	—	—	2 330	417	3 546	510	660	740	795	396	8 785	18 733
Siitä • Därav	—	—	—	—	—	—	—	—	—	—	—	—	—	—
Maunula • Mänsas	554	554	—	—	1 447	332	3 546	—	90	549	285	92	3 553	10 448
Pukinmäki • Bocksbacka	—	—	—	—	18	—	—	—	—	39	85	—	15	157
Malmi • Malm	100	—	100	1 372	265	109	—	—	—	49	189	43	960	3 187
Tapanila • Staffansby	—	—	—	—	344	127	—	—	453	119	403	8	955	2 409
Ala-Tikkurila • Nedre Dickursby	—	—	—	—	53	—	—	—	—	11	42	6	45	157
Suutarila • Skomakarböle	—	—	—	—	71	—	—	—	—	43	59	—	27	200
Viik • Vik	—	—	—	271	—	30	—	—	—	—	—	—	408	709
Kulosaari • Brändö	—	—	—	—	148	108	2 160	—	—	146	118	32	735	3 447
Herttoniemi • Hertonäs	1 312	408	2 163	1 530	3 235	1 057	3 289	—	236	196	536	611	6 346	20 511
Siitä • Därav	—	—	—	—	—	—	—	—	—	—	—	—	—	—
Läntinen Herttoniemi • Västra Hertonäs	1 312	408	1 020	—	2 232	787	3 289	—	236	164	491	487	5 154	15 172
Itäinen Herttoniemi • Östra Hertonäs	—	—	—	—	1 003	70	—	—	—	32	45	124	1 150	2 424
Teollisuusalue • Industriområdet	—	—	1 143	1 530	—	200	—	—	—	—	—	—	42	2 915
Tammisalo • Tammelund	—	—	—	—	74	—	—	—	—	—	109	8	—	191
Vartiokylä • Botby	195	—	—	—	196	72	—	—	—	72	170	14	234	953
Mellunkylä • Mellungsby	—	—	—	—	98	—	—	—	—	64	107	—	54	323
Laajasalo • Degerö	—	—	—	—	186	—	—	—	—	95	167	—	78	526
Santahamina • Sandhamn	—	—	—	—	—	—	—	—	—	—	14	—	2 665	2 679
Summa	3 193	1 929	10 549	34 375	17 180	3 249	16 849	510	1 349	3 113	5 284	2 966	40 557	139 174
Siitä puutaloissa • Därav i trähus	—	—	—	—	1 975	97	—	—	—	772	2 163	84	1 757	6 848
Kaikkiaan • Totalsumma	5 946	2 773	31 901	61 740	32 124	21 898	51 930	510	4 589	3 234	6 111	3 572	70 740	294 295
Siitä puutaloissa • Därav i trähus	—	—	1 918	899	2 059	170	—	—	—	772	2 205	104	2 345	10 472

1) Talot, joissa on 3 tai useampia asuntoja.

2) Hus med 3 eller flere bostäder.

27. Rakennustoiminnan edistäminen valtion ja kunnan varoilla vuosina 1950—57

Byggnadsverksamhetens främjande med stats- och kommunala medel åren 1950—57

Vuosi ¹⁾ ja kaupunginosa År ¹⁾ och stadsdel	Myönnettyjä varoja Beviljade medel		Summa	Arvioidut kustannukset ²⁾ Beräknade kostnader ³⁾	Huoneist. luku Antal lägenh.		Huoneiden luku Antal rum		Yleiset varat %:na kustannus- Allmän- na medel i % av kostna- derna	Arvioidut kustannukset keskimäärin huonetta kohden Beräknade kostnader i medeltal per rum mk
	Valtio Staten	Kaupunki ²⁾ Staden ²⁾			Puu- raken- nuk- sissa I trä- byggn.	Kivi- raken- nuk- sissa I sten- byggn.	Puu- raken- nuk- sissa I trä- byggn.	Kivi- raken- nuk- sissa I sten- byggn.		
	1 000 mk									
1957 Omakotirakennukset • Egnahemsbyggnader										
Tali	850	—	850	2 850	—	1	—	5	29.8	570 000
Konala Kånala	5 550	—	5 550	18 380	7	4	20	11	30.2	592 903
Kaarela Kårböle	4 900	—	4 900	17 650	3	4	14	16	27.8	588 333
Tuomarinkylä Domarby	6 800	—	6 800	21 661	11	1	34	5	31.4	555 410
Pakila Baggböle	9 550	—	9 550	32 205	5	9	23	31	29.7	596 389
Oulunkylä Äggelby	3 950	—	3 950	13 560	1	5	5	17	29.1	616 364
Malmi Malm	1 800	—	1 800	5 980	—	4	—	10	30.1	598 000
Tapanila Staffansby	10 150	—	10 150	34 070	11	4	44	15	29.8	577 458
Ala-Tikkurila Nedre Dickursby	4 200	—	4 200	13 100	4	2	20	6	32.1	503 846
Suutarila Skomakarböle	2 150	—	2 150	6 840	2	2	5	6	31.4	621 818
Tammisalo Tammelund	800	—	800	2 180	—	1	—	4	36.7	545 000
Vartiokylä Botby	1 250	—	1 250	3 460	2	—	8	—	36.1	432 500
Mellunkylä Mellungsby	4 350	—	4 350	14 420	3	4	8	16	30.2	600 833
Laajasalo Degerö	2 500	—	2 500	7 080	—	4	—	12	35.3	590 000
<i>Summa</i>	<i>58 800</i>	<i>—</i>	<i>58 800</i>	<i>193 436</i>	<i>49</i>	<i>45</i>	<i>181</i>	<i>154</i>	<i>30.4</i>	<i>577 421</i>
1956	58 350	—	58 350	184 510	54	39	213	153	31.6	504 126
1955	111 000	—	111 000	348 920	115	58	459	221	31.8	513 118
1954	79 540	—	79 540	250 148	95	24	360	108	31.8	534 504
1953	101 610	—	101 610	307 845	133	29	508	117	33.0	492 552
1952	110 200	—	110 200	283 485	141	9	637	42	38.9	417 504
1951	85 190	250	85 440	219 718	151	10	579	44	38.9	352 677
1950	50 855	250	51 105	142 325	132	11	523	48	35.9	249 256
1957 Muut rakennusyritykset • Övriga byggnadsföretag										
12	29 500	—	29 500	94 500	—	37	—	95	31.2	994 737
21	45 000	25 138	70 138	134 205	—	58	—	150	52.3	894 700
23	23 000	—	23 000	76 752	—	36	—	104	30.0	738 000
29	318 100	—	318 100	706 310	—	317	—	946	45.0	746 628
30	803 900	—	803 900	2 117 186	—	924	—	2 679	38.0	790 290
44	44 000	—	44 000	135 000	—	39	—	192	32.6	703 125
Herttonemi Hertonäs	405 000	490 570	895 570	1 016 610	—	455	—	1 258	88.1	808 116
<i>Summa</i>	<i>1 668 500</i>	<i>515 708</i>	<i>2 184 208</i>	<i>4 280 563</i>	<i>—</i>	<i>1 866</i>	<i>—</i>	<i>5 424</i>	<i>51.0</i>	<i>789 189</i>
1956	1 612 850	5) 1 127 645	2 740 495	6) 4 477 180	—	2 003	—	5 407	61.2	828 034
1955	2 147 300	992 630	3 139 930	5 417 657	—	2 748	—	7 216	58.0	750 784
1954	2 053 360	721 800	2 775 160	5 112 266	—	2 474	—	6 375	54.3	801 924
1953	1 887 190	1 212 500	3 099 690	5 167 826	—	1 976	—	5 417	60.0	954 001
1952	1 408 490	840 930	2 249 420	4 212 711	24	1 663	48	4 631	53.4	900 344

1) Vuosi, jolloin laina on myönnetty. 2) Lainoja sekä investointeja oliin asuntorakennuksiin tai kaupungin perustamiin asunto- ja kiinteistö-osakeyhtiöihin. 3) Omakotirakennuksien tonttien hinnat eivät sisälly rakennuskustannuksiin. 4) Lisäksi kaupunki on lainannut 80 mmk 1 asuntolan rakentamista varten ja valtio samoin 48 mmk 2 asuntolaa varten. 5) Lisäksi on kaupunki v. 1953—56 myöntänyt 520 mmk kunnalliskodin ja Auran sairaalan henkilökunnan asuntoja varten. 6) Tähän sisältyvät 5 talousrakennuksen kustannukset.

1) År, då lånen beviljades. 2) Lån samt investeringar i egna bostadsbyggen eller i bostads- och fastighetsaktiebolag grundade av staden. 3) För egnahemsbyggnader ingår ej tomtpriset bland byggnadskostnaderna. 4) Dessutom har staden som lån beviljat 80 milj. mk för uppförande av 1 ekonomiebyggnad samt staten likaså 48 milj. mk för 2 dyl. 5) Dessutom har staden åren 1953—56 beviljat 520 milj. mk för personalbostäder vid kommunalhemmet och Aurora sjukhuset. 6) Här ingår kostnaderna för 5 ekonomiebyggnader

Muist. Taulukon tarkoituksena on valaista olosuhteita rakennustoiminnan suunnitteluasteella. Lukuihin eivät sisälly maanhankintalain nojalla maansaantiin oikeutetuille myönnettyt lainat (ks. lisäksi taul. 9) eivätkä lainat, jotka on myönnetty yksinomaan lämpökeskuksia, huoltorakennuksia tms. varten.

Kaupunki on varsinaisten asuntolainojen lisäksi myöntänyt asunto-osakkeiden ostajille lyhytaikaisia lainoja.

Anm. Avsikten med tabellen är att belysa läget i det skede, då byggnadsarbetena planeras. Häri ingår ej de lån, vilka med stöd av jordanskaffningslagen beviljats jordberättigade, (se även tab. 9) ej heller lån, som beviljats enbart för värmecentraler, ekonomiebyggnader o. dyl.

Dessutom har staden utöver de egentliga bostadslånen ytterligare beviljat köpare av bostadsaktier lån med kortare återbetalningstid.

**28. Vuonna 1957 valmistuneet Arava-talot
År 1957 färdigställda Arava-byggnader**

Rakennuttaja Byggherre	Taloja Hus	Asuin- huoneistoja Bostads- lägenheter	Asuin- huoneita (keittiö ml.) Boningsrum (inkl. kök)	Pinta-ala Areal m ²	Tilavuus Volym m ³
<i>A. Rakennuttajan mukaan • Efter byggherre</i>					
Yksityinen • Enskild	79	102	410	8 024	43 055
Asunto-oy. • Bostads ab	18	770	1 898	37 721	166 291
Kiinteistö oy. • Fastighets ab	2	52	118	2 366	11 380
Teollisuus- tai liikelaitos • Industri- eller affärsinrättn.	—	—	—	—	—
Valtio • Staten	—	—	—	—	—
Kunta • Kommunen	24	922	2 457	48 322	218 485
Muu • Annan	—	—	—	—	—
Summa	123	1 846	4 883	96 433	439 211
<i>B. Alueittain • Områdesvis</i>					
<i>Kantakaupunki • Stadskärnan</i>	5	163	378	7 186	32 460
<i>Esikaupungit • Förstäderna</i>	118	1 683	4 505	89 247	406 751
Siitä • Därav					
Haaga • Haga	3	67	208	3 665	16 760
Siitä • Därav					
Pohjois-Haaga • Norra Haga	1	28	109	1 811	7 860
Munkkiniemi • Munksnäs	1	32	80	1 504	6 890
Lauttasaari • Drumsö	2	102	225	4 848	23 400
Oulunkylä • Äggelby	20	571	1 434	29 862	138 500
Siitä • Därav					
Maunula • Månsås	17	442	1 174	23 124	111 890
Herttoniemi • Hertonäs	15	811	2 157	41 510	179 176
Siitä • Därav					
Itä-Herttoniemi • Östra Hertonäs	1	53	164	2 677	12 230
Koko kaupunki • Hela staden	123	1 846	4 883	96 433	439 211

**29. Väestö pääkielen mukaan vuosina 1870—1950
Befolkningen efter huvudspråk åren 1870—1950**

Vuosi År	Suomen- kielisiä Finsk- talande	Ruotsin- kielisiä Svensk- talande	Venäjän- kielisiä Rysk- talande	Saksan- kielisiä Tysk- talande	Muun kielisiä Övriga språk talande	Pääkiel- tuntematon Huvud- språket okänt	Summa
1870	8 308	18 323	3 878	562	1 042	—	32 113
1880	14 672	22 549	4 169	726	1 022	4	43 142
1890	29 787	29 860	3 656	818	1 389	25	65 535
1900	47 280	39 593	4 399	709	1 016	220	93 217
1910	80 792	47 907	5 466	911	1 235	186	136 497
1920	103 205	53 727	1 474	1 189	1 236	90	160 921
1930	152 510	62 579	1 857	1 529	1 315	52	219 842
1946 ¹⁾	268 293	73 305	—	341 598
1950	294 311	71 029	2 499	604	924	13	369 380
				%			
1870	25.9	57.0	12.1	1.8	3.2	—	100.0
1880	34.0	52.3	9.6	1.7	2.4	[0.01]	100.0
1890	45.5	45.6	5.6	1.2	2.1	[0.04]	100.0
1900	50.7	42.5	4.7	0.8	1.1	0.2	100.0
1910	59.2	35.1	4.0	0.7	0.9	0.1	100.0
1920	64.1	33.4	0.9	0.7	0.8	0.1	100.0
1930	69.4	28.5	0.8	0.7	0.6	[0.02]	100.0
1946 ¹⁾	78.5	21.5	—	100.0
1950	79.7	19.2	0.7	0.2	0.2	0.0	100.0

¹⁾ Muun kieliset sisältyvät suomen- ja ruotsinkielisten lukuihin.

¹⁾ Personer, som talar annat språk, ingår i siffrorna för finsk- och svenskspråkiga.

30. Väestö iän ja sukupuolen mukaan vuosina 1900—50 Befolkningen efter ålder och kön åren 1900—50

I k ^a , vuotta Ålder, år	Absoluuttiset luvut • Absoluta tal												%:na koko väkiluvusta • I % av hela folkmängden											
	Miehet • Män						Naiset • Kvinnor						Miehet • Män					Naiset • Kvinnor						
	1900	1910	1920	1930	1946 ²⁾	1950	1900	1910	1920	1930	1946 ²⁾	1950	1900	1910	1920	1930	1946 ²⁾	1950	1900	1910	1920	1930	1946 ²⁾	1950
0—4	4 400	6 947	5 083	6 023	15 304	17 689	4 382	6 887	4 904	5 860	14 189	16 933	10.1	11.3	7.4	6.5	10.6	11.2	8.8	9.2	5.3	4.6	7.2	8.0
5—9	3 846	5 470	6 090	6 286	9 897	14 675	3 860	5 595	6 092	6 173	9 509	13 892	8.8	8.9	8.9	6.7	6.9	9.3	7.8	7.5	6.6	4.9	4.8	6.6
10—14	3 538	5 062	6 789	6 124	8 197	9 799	3 648	5 467	7 104	6 269	8 044	9 420	8.1	8.2	9.9	6.6	5.7	6.2	7.4	7.3	7.7	5.0	4.1	4.5
15—19	4 238	5 967	6 772	8 656	9 493	8 835	5 546	8 168	9 140	11 776	11 837	10 427	9.7	9.7	9.9	9.3	6.6	5.6	11.2	10.9	9.9	9.3	6.0	4.9
20—24	1) 7 501	8 271	7 117	12 552	11 128	11 657	6 510	10 339	11 746	18 135	17 408	14 829	1) 17.2	13.5	10.4	13.5	7.7	7.3	13.1	13.8	12.7	14.3	8.8	7.0
25—29	4 912	7 071	7 672	11 796	12 422	13 029	5 335	8 734	10 994	15 062	18 238	17 575	11.3	11.5	11.2	12.7	8.7	8.2	10.7	11.6	11.9	11.9	9.2	8.3
30—34	3 495	5 909	6 947	9 350	14 993	12 557	4 086	6 737	9 536	12 919	20 022	17 081	8.0	9.6	10.1	10.0	10.4	7.9	8.2	9.0	10.3	10.2	10.1	8.1
35—39	3 227	4 548	5 496	8 025	15 377	14 193	3 682	5 232	7 690	10 945	20 755	18 944	7.4	7.4	8.0	8.6	10.7	9.0	7.4	7.0	8.3	8.6	10.5	9.0
40—44	2 403	3 330	4 726	6 803	12 991	14 621	3 006	4 011	6 168	9 650	17 248	19 987	5.5	5.4	6.9	7.3	9.1	9.2	6.1	5.3	6.7	7.6	8.7	9.5
45—49	1 891	2 966	3 696	5 231	9 975	12 292	2 547	3 603	4 936	7 838	14 974	16 917	4.4	4.8	5.4	5.6	6.9	7.8	5.1	4.8	5.3	6.2	7.6	8.0
50—54	1 346	2 055	2 720	4 233	8 250	9 305	1 923	2 912	3 745	6 317	12 669	14 610	3.1	3.4	4.0	4.5	5.7	5.9	3.9	3.9	4.1	5.0	6.4	6.9
55—59	1 015	1 548	2 221	3 116	6 271	7 366	1 740	2 408	3 300	4 941	10 699	12 306	2.3	2.5	3.2	3.3	4.4	4.6	3.5	3.2	3.6	3.9	5.4	5.8
60—64	698	982	1 383	1 983	4 211	5 338	1 226	1 714	2 554	3 604	8 174	10 318	1.6	1.6	2.0	2.1	2.9	3.4	2.5	2.3	2.8	2.8	4.1	4.9
65—69	389	610	923	1 415	2 746	3 324	845	1 374	1 916	2 893	6 097	7 624	0.9	1.0	1.3	1.5	1.9	2.1	1.7	1.8	2.1	2.3	3.1	3.6
70—74	242	365	456	719	1 572	2 004	608	846	1 162	1 981	4 131	5 229	0.6	0.6	0.7	0.8	1.1	1.3	1.2	1.1	1.3	1.6	2.1	2.5
75—79	104	169	211	342	676	971	394	494	764	1 163	2 307	3 058	0.3	0.3	0.3	0.4	0.5	0.6	0.8	0.7	0.8	0.9	1.2	1.4
80—89	48	85	89	155	334	455	210	357	391	609	1 375	1 809	0.1	0.1	0.1	0.2	0.2	0.3	0.4	0.5	0.4	0.5	0.7	0.9
90—	5	3	6	7	11	12	23	19	26	31	74	109	0.0	0.0	0.0	0.0	0.0	0.0	0.0	0.0	0.0	0.0	0.0	0.1
Tuntem. Okänd	265	127	178	384	—	85	83	115	178	476	—	105	0.6	0.2	0.3	0.4	—	0.1	0.2	0.1	0.2	0.4	—	0.0
Summa	43 563	61 485	68 575	93 200	143 848	158 207	49 654	75 012	92 346	126 642	197 750	211 173	100.0	100.0	100.0	100.0	100.0	100.0	100.0	100.0	100.0	100.0	100.0	100.0

¹⁾ Ikäryhmän suuruus johtuu osittain asevelvollisuuttaan suorittavista henkilöistä. ²⁾ V:n 1946 tiedot perustuvat henkikirjoitukseen.

¹⁾ Åldersgruppens storlek beror delvis på värnpliktig millitär. ²⁾ Uppgifterna för år 1946 grundar sig på mantalsskrivningen.

Muist. taul. 29 ja 30. Käsiteltäessä v:n 1900—20 väestölaskennoissa koottua aineistoa otettiin kaupungissa laskentatilaisuudessa *todella läsnäollut* väestö kaikkien yksityiskohtaisten tietojen perustaksi. Vuosien 1930 ja 1950 väestölaskennoissa sitä vastoin ikää, kieltä yms. seikkoja koskevat yksityiskohtaiset tiedot tarkoittavat kaupungissa *asuvaa* väestöä.

Ann. till tab. 29 och 30. Vid bearbetningen av det vid 1900—20 års folkräkningar insamlade materialet lades den i staden vid räkningstillfället *faktiskt vistande* befolkningen till grund för alla detaljtabeller. För 1930 och 1950 års folkräkningar avser däremot detaljuppgifterna om ålders-, språk- o.a. förhållanden den i staden *bosatta* befolkningen.

31. Väestö iän, sukupuolen ja siviilisäädyn mukaan 9. 11. 1955
Befolkning efter ålder, kön och civilstånd 9. 11. 1955

Ikä vuoden päättyessä Ålder vid ut- gången av året	Miehet • Män						Naiset • Kvinnor						Summa					
	Naimattomia Ogiffa	Naimissa olevia Giffa	Leskiä Änklingar, änkor	Eronneita Fränskilda	Asumiseron saa- neita • Erhållit hemsittinnad	Summa 1)	Naimattomia Ogiffa	Naimissa olevia Giffa	Leskiä Änklingar, änkor	Eronneita Fränskilda	Asumiseron saaneita Erhållit hem- skittinnad	Summa 1)	Naimattomia Ogiffa	Naimissa olevia Giffa	Leskiä Änklingar, änkor	Eronneita Fränskilda	Asumiseron saaneita Erhållit hem- skittinnad	Summa 1)
0—14	47 944	—	—	—	—	47 944	45 931	—	—	—	45 931	93 875	—	—	—	—	—	93 875
15—19	11 138	138	—	—	—	11 296	11 903	412	2	2	5	12 326	23 041	550	2	2	5	23 622
20—24	9 062	3 004	7	13	2	12 109	10 051	5 235	24	100	46	15 500	19 113	8 239	31	113	48	27 609
25—29	5 797	8 327	10	281	97	14 646	5 948	8 720	79	598	164	15 559	11 745	17 047	89	879	261	30 205
30—34	2 692	10 194	65	422	51	13 508	4 513	11 897	243	873	135	17 723	7 205	22 091	308	1 295	186	31 231
35—39	1 316	11 014	73	503	98	13 039	3 549	11 954	474	1 177	151	17 318	4 865	22 968	547	1 680	249	30 357
40—44	1 280	11 898	92	632	141	14 106	4 015	12 157	1 150	1 476	313	19 206	5 295	24 055	1 242	2 108	454	33 312
45—49	1 286	11 819	184	716	150	14 221	4 207	11 497	2 040	1 253	174	19 207	5 493	23 316	2 224	1 969	324	33 428
50—54	799	9 180	353	565	134	11 051	4 124	8 026	2 621	1 127	192	16 156	4 923	17 206	2 974	1 692	326	27 207
55—59	787	7 191	444	275	35	8 752	3 477	6 557	3 083	1 017	82	14 347	4 264	13 748	3 527	1 292	117	23 099
60—64	431	5 357	396	270	62	6 548	2 897	3 795	4 187	650	118	11 779	3 328	9 152	4 583	920	180	18 327
65—69	257	3 245	431	89	43	4 095	2 398	2 164	3 658	415	66	8 799	2 655	5 409	4 089	504	109	12 894
70—74	212	1 632	510	79	31	2 464	1 313	969	3 167	226	27	5 715	1 525	2 601	3 677	305	58	8 179
75—79	72	985	339	15	—	1 413	937	366	2 353	173	10	3 861	1 009	1 351	2 692	188	10	5 274
80—84	35	211	228	20	—	494	374	111	1 187	34	10	1 721	409	322	1 415	54	10	2 215
85—89	12	47	70	—	—	139	158	12	447	—	—	617	170	59	517	—	—	756
90—	—	2	4	—	—	6	20	—	57	—	—	87	20	2	61	—	—	93
Tunt. • Okänd	59	87	—	20	—	166	69	77	31	10	—	209	128	164	31	30	—	375
Summa	83 179	84 331	3 206	3 900	844	175 997	105 884	83 949	24 803	9 131	1 493	226 061	189 063	168 280	28 009	13 031	2 337	402 058
0—14	47 944	—	—	—	—	47 944	45 931	—	—	—	—	45 931	93 875	—	—	—	—	93 875
15—64	34 588	78 122	1 624	3 677	770	119 276	54 684	80 250	13 903	8 273	1 380	159 121	89 272	158 372	15 527	11 950	2 150	278 397
65—	588	6 122	1 582	203	74	8 611	5 200	3 622	10 869	848	113	20 800	5 788	9 744	12 451	1 051	187	29 411
Tunt. • Okänd	59	87	—	20	—	166	69	77	31	10	—	209	128	164	31	30	—	375
Summa	83 179	84 331	3 206	3 900	844	175 997	105 884	83 949	24 803	9 131	1 493	226 061	189 063	168 280	28 009	13 031	2 337	402 058

1) Ilmoittamaton siviilisäätty ml., kaikkiaan 1 338 henkilöä.

1) Inkl. ouppigvet civilstånd, sammanlagt 1 338 personer.

32. Väestö iän ja kielen mukaan kaupunginosittain 9. 11. 1955
Befolkningen stadsdelsvis efter ålder och språk 9. 11. 1955

Kaupunginosa tai vastaava alue Stadsdel eller motsvarande område	Suomenkielisiä Finskspråkiga							Ruotsinkielisiä Svenskspråkiga							Muunkielisiä 2) Annat språk 2)	Koko väestö 1) Hela befolkningen 1)	Ruotsinkieliset %:na koko väestöstä • Svenskspr. 1 % av hela befolkningen	Lapsia 100 henk. kohden Barn per 100 personer		
	Ikäryhmä vuoden päättyessä, vuotta Åldersgrupp vid årets utgång, år						Summa 1)	Ikäryhmä vuoden päättyessä, vuotta Åldersgrupp vid årets utgång, år						Sum- ma 1)				Suomenk. Finskspr.	Ruotsink. Svenskspr.	
	0—6	7—14	15—29	30—44	45—64	65—		0—6	7—14	15—29	30—44	45—64	65—							
1	1 190	1 600	2 470	2 960	3 080	850	12 180	190	450	520	750	1 050	390	3 360	430	15 970	21.0	22.9	19.0	
2	220	360	500	560	780	220	2 680	20	40	90	100	220	50	520	70	3 270	15.9	21.6	11.5	
3	310	500	570	630	660	170	2 840	80	240	280	260	540	190	1 590	10	4 440	35.8	28.5	20.1	
4	1 430	2 150	3 340	4 110	4 920	1 330	17 280	360	410	830	1 020	1 790	690	5 110	150	22 540	22.7	20.7	15.1	
5	630	860	1 390	1 710	1 770	670	7 050	130	220	320	420	810	450	2 350	230	9 630	24.4	21.1	14.9	
6	830	1 000	1 840	1 890	2 490	780	8 830	130	430	440	590	950	250	2 790	280	11 900	23.4	20.7	20.1	
7	970	1 600	2 610	3 060	3 360	1 250	12 850	300	890	1 070	1 140	2 500	1 120	7 020	440	20 310	34.6	20.0	17.0	
8	321	480	940	879	836	234	3 696	111	162	177	288	447	153	1 338	102	5 136	26.1	21.7	20.4	
9	80	220	70	170	130	30	730	50	30	90	90	100	50	410	10	1 150	35.7	41.1	19.5	
10	900	1 440	2 120	2 380	2 960	660	10 500	80	240	220	260	400	140	1 340	60	11 900	11.3	22.3	23.9	
11	3 230	3 710	5 880	6 840	8 960	2 250	30 930	200	430	520	680	910	380	3 160	500	34 590	9.1	22.4	19.9	
12	1 440	2 600	3 250	4 750	6 020	1 030	19 090	—	80	180	300	560	100	1 220	540	20 850	5.9	21.2	6.6	
13	1 420	2 880	4 280	4 070	6 460	2 060	21 170	260	560	1 000	1 040	2 140	900	5 900	420	27 490	21.5	20.3	13.9	
14	1 980	3 560	4 560	6 070	6 050	1 240	23 480	460	980	930	1 690	2 710	910	7 680	400	31 560	24.3	23.6	18.8	
15+ Meilahti • Mejlans	730	1 370	1 650	2 360	1 930	280	8 340	130	280	240	430	470	110	1 660	140	10 140	16.4	25.2	24.7	
16	390	550	560	1 030	670	90	3 290	60	60	90	140	110	20	480	10	3 780	12.7	28.6	25.0	
18	380	540	570	1 120	670	150	3 430	110	120	30	170	60	30	520	—	3 950	13.2	26.8	44.2	
20	40	30	70	90	90	20	340	10	—	40	—	40	—	90	—	430	20.9	20.6	11.1	
21	380	400	620	810	780	120	3 110	20	10	30	110	110	80	360	50	3 520	10.2	25.1	8.3	
22	1 300	1 710	2 860	3 120	4 010	990	13 990	80	160	250	280	630	140	1 540	30	15 560	10.0	21.5	15.6	
23, 24	900	990	1 440	1 480	1 440	320	6 570	140	110	80	210	270	80	890	70	7 530	11.8	28.8	28.1	
25	1 700	1 790	2 480	3 060	2 440	1 070	12 560	190	230	260	350	480	260	1 770	120	14 450	12.2	27.8	23.7	
26	320	280	460	470	400	390	2 320	20	20	50	50	100	110	350	—	2 670	13.1	25.9	11.4	
Suomenlinna ja ulkosaaret • Sveaborg och holmarna	266	306	386	410	253	36	1 657	2	14	—	14	13	—	43	—	1 700	2.5	34.5	37.2	
Pasila • Böle	280	300	390	530	530	220	2 250	—	—	30	30	110	30	200	130	2 580	7.8	25.8	—	
Kantakaupunki • Stadskärnan	21 637	31 226	45 306	54 559	61 689	16 460	231 163	3 133	6 166	7 767	10 412	17 520	6 633	51 691	4 192	287 046	18.0	22.9	18.0	

Lauttasaari • Drumsö	1 552	1 372	2 076	2 860	1 608	320	9 788	300	260	428	600	628	168	2 384	192	12 364	19.3	29.9	23.5
Munkkiniemi • Munksnäs	776	1 256	1 918	1 700	1 632	252	7 534	212	268	320	472	516	260	2 048	176	9 758	21.0	27.0	23.4
Haaga • Haga	1 384	1 232	2 079	2 464	1 276	281	8 725	157	225	334	404	366	108	1 594	152	10 471	15.2	30.0	24.0
Siitä • Därav:																			
Pohjois-Haaga • Norra Haga	949	781	1 291	1 738	656	112	5 527	112	129	157	269	129	30	826	45	6 398	12.9	31.3	29.2
Tali, Pitäjänmäki • Tali, Sockenbacka	242	284	514	458	292	52	1 842	12	26	54	44	100	28	264	16	2 122	12.4	28.6	14.4
Konala, Etelä-Kaarela • Kånala, Södra Kärböle	484	502	908	846	504	76	3 320	54	60	98	132	138	38	520	28	3 868	13.4	29.7	21.9
Pakila, Paloheinä, Tuomarinkylä, Niskala, Haltiala • Baggböle, Svedängen, Domarby, Nackböle, Tomtbacka	1 209	1 519	2 432	2 232	1 557	273	9 222	39	54	81	117	93	27	411	36	9 669	4.3	29.6	22.6
Maunula, Pirkkola • Månsas, Britas	1 521	1 144	1 709	1 840	824	214	7 252	134	110	131	238	103	61	777	55	8 084	9.6	36.7	31.4
Siitä • Därav:																			
Uudet talot ¹⁾ • Nya hus ²⁾	801	370	917	784	330	120	3 322	66	42	73	114	57	53	405	13	3 740	10.8	35.2	26.7
Oulunkylä • Äggeby	556	668	1 070	1 012	934	602	4 842	56	102	166	160	206	212	902	88	5 832	15.5	25.3	17.5
Viiik • Vik	57	75	131	182	109	15	569	3	6	18	12	30	9	78	—	647	12.1	23.2	11.5
Pukinmäki, Malmi, Tapanila • Bocksbacka, Malm, Staffansby Ala-Tikkurila, Suutarila, Silta-kylä • Nedre Dickursby, Skomakarböle, Broby	2 240	2 283	4 081	3 778	3 208	1 005	16 595	138	193	300	402	544	185	1 762	159	18 516	9.5	27.3	18.8
Kulosaari • Brändö	270	205	480	325	340	35	1 655	5	55	25	55	80	15	235	—	1 890	12.4	28.7	25.5
Herttoniemi • Hertonäs	86	163	226	256	248	49	1 028	41	78	109	95	144	50	517	32	1 577	32.8	24.2	23.0
Siitä • Därav:	1 214	1 009	1 524	2 027	835	117	6 726	104	177	197	312	104	26	920	57	7 703	11.9	33.1	30.5
Uudet talot ¹⁾ • Nya hus ²⁾	720	627	930	1 239	423	69	4 008	84	141	141	222	60	6	654	27	4 689	13.9	33.6	34.4
Tammisalo • Tammelund	84	102	280	156	136	30	788	4	2	2	4	8	4	24	—	812	3.0	23.6	25.0
Vartiokylä • Botby	450	430	856	694	636	152	3 218	40	48	70	104	88	38	388	24	3 630	10.7	27.3	22.7
Mellunkylä • Mellungsby	288	254	564	442	342	38	1 928	48	82	66	94	102	22	414	10	2 352	17.6	28.1	31.4
Laajasalo • Degerö	236	209	429	408	287	59	1 628	72	85	99	147	135	56	594	7	2 229	26.6	27.3	26.4
Santahamina • Sandhamn	152	156	144	250	68	12	782	4	6	6	6	4	—	26	—	808	3.2	39.4	38.5
Esikaupungit • Förstäderna	12 801	12 863	21 421	21 930	14 836	3 582	87 442	1 423	1 837	2 504	3 398	3 389	1 307	13 858	1 032	102 332	13.5	29.3	23.5
Asunnottomat ym. • Bostadslösa m.fl.	920	600	3 340	3 130	2 410	460	10 860	110	120	410	440	410	100	1 590	230	12 680	12.5	14.0	14.5
Koko kaupunki • Hela staden	35 358	44 689	70 067	79 619	78 935	20 502	329 465	4 666	8 123	10 681	14 250	21 319	8 040	67 139	5 454	402 058	16.7	24.3	19.0

1) Tuntematon ikä ml., kaikkiaan n. 1 400 henkilöä. 2) Tuntematon kieli ml. 3) V. 1953—55 rakennetut.
 1) Inkl. okänd ålder, sammanlagt c. 1 400 personer. 2) Inkl. okänt språk. 3) Bygdda åren 1953—55.

33. Kaupungissa asuva väestö joulukuun 31 päivänä
I staden bosatt befolkning den 31 december 1950

Elinkeinohaara Näringsgren	Koko väestö Hela befolkningen			Ammatissa toimiva					
	M.	N. Kv.	Summa	Varsinaiset ammatinharjoittajat					
				Työnantajat Arbetsgivare		Yksinäisyrittäjät Ensamföretagare		Johtajat Företagsledare	
			Summa	Miehiä Män	Summa	Miehiä Män	Summa	Miehiä Män	
1 Maa- ja metsätalous sivuelinkeinoineen Jord- och skogsbruk med bindningar ..	1 551	1 355	2 906	122	93	241	207	7	6
2 Kaivannaisteollisuus • Gruvindustri	396	243	639	4	3	6	6	10	10
3 Tehdasteollisuus ja käsityö • Fabriksin- dustri och hantverk	47 839	59 387	107 226	1 053	738	2 986	1 253	1 091	993
Siitä • Därav:									
4 Elintarviketeollisuus • Livsmedelsindustri ..	3 870	5 964	9 834	55	36	18	14	96	89
5 Kenkä-, asuste- ja ompeluteollisuus • Sko- konfektions- och sömnadsindustri	2 848	9 709	12 557	413	188	1 853	363	145	115
6 Graafinen teollisuus • Grafisk industri	5 510	7 927	13 437	24	23	26	17	130	123
7 Metallin perusteollisuus sekä metallituote- teollisuus • Metallråvaruindustri samt met- tallmanufaktur	4 311	3 930	8 241	100	96	119	117	98	95
8 Koneteollisuus • Maskinindustri	6 740	5 187	11 927	31	31	41	41	88	83
9 Sähköteknillinen teollisuus • Elektroteknisk industri	5 367	5 252	10 619	18	18	35	35	49	49
10 Kulkuneuvoteollisuus • Transportmedelsin- dustri	7 861	5 550	13 411	47	46	64	64	41	40
11 Rakennustoiminta • Byggnadsverksamhet Siitä • Därav:	18 451	12 156	30 607	213	210	400	397	126	122
12 Talonrakennus • Husbyggnadsverksamhet ..	11 308	7 550	18 858	89	88	148	148	73	71
13 Sähkö- ja kaasulaitokset • Elektricitets- och gasverk	2 156	1 722	3 878	—	—	—	—	6	6
14 Vesijohto- ja viemärlaitokset • Vatten- och avloppsledningsverk	306	252	558	—	—	—	—	—	—
15 Kauppa • Handel	25 776	42 077	67 853	1 315	632	2 097	1 051	1 941	1 699
Siitä • Därav:									
16 Tukkukauppa • Partihandel	10 940	12 314	23 254	160	142	336	314	886	841
17 Vähittäiskauppa • Minuthandel	10 809	20 832	31 641	1 099	459	1 715	698	710	555
18 Liikenne • Samfärdsel	17 667	16 315	33 982	213	199	1 215	1 213	126	125
Siitä • Därav:									
19 Tietoliikenne • Underrättelseväsen	3 300	3 887	7 187	—	—	1	1	6	6
20 Palvelukset • Tjänster	28 927	56 684	85 611	921	381	3 370	1 281	373	301
Siitä • Därav:									
21 Hallinto- ja järjestyspalvelukset • Förvalt- nings- och ordningstjänster	8 156	9 511	17 667	—	—	—	—	—	—
22 Muut ammatissa toimivat • Ej närmare specificerad verksamhet	2 643	2 476	5 119	4	4	114	108	20	17
23 Ammatissa toimiva väestö yhteensä ¹⁾ Summa yrkesverksam befolkning ²⁾ ..	145 712	192 667	338 379	3 845	2 260	10 429	5 516	3 700	3 279
24 Ammatissa toimimaton väestö • Ej yrkes- verksam befolkning	12 495	18 506	31 001	—	—	—	—	—	—
25 Kaikkiaan • Samtliga	158 207	211 173	369 380	3 845	2 260	10 429	5 516	3 700	3 279

¹⁾ Ammatissa toimimattomia päämiehiä. ²⁾ Ammatissa toimivat ja toimimattomat päämiehet. ³⁾ Perheenjäsenet ml.

Muist.: Yksityiskohtaiset tiedot on julkaistu v:n 1953 vuosikirjassa, s. 34—43. Pieniä korjauksia on suoritettu.

1950 elinkeinolaajan ja ammattiaseman mukaan
fördelad efter näringsgren och ställning i yrket

väestö • Yrkesverksam befolkning														Perheenjäsenet • Familjemedlemmar							
Eigentliga yrkesutövare						Avustavat perheenjäsen. Medhjälpan- de familje- medlemmar	Ammatissa toimiva väestö yhteensä Summa yrkesverksam befolkning		Kotitaloustyöt Husligt arbete		Alle 15 vuotiaat lapset Barn under 15 år	Muut Övriga		Perheenjäsenet yhteensä Summa familje- medlemmar							
Toimihenkilöt Förvaltnings- personal		Työntekijät Arbetare		Summa	Miehiä Män		Summa	Miehiä Män	Perheen- emännät Hus- mödrar	Muut Övriga		Summa	Miehiä Män	Summa	Miehiä Män						
Summa	Miehiä Män	Summa	Miehiä Män			Summa					Miehiä Män					Summa	Miehiä Män				
282	235	839	581	117	1 608	1 141	423	42	714	119	48	1 298	410	1							
63	41	228	220	—	311	280	107	10	191	20	9	328	116	2							
12 046	6 481	45 315	23 807	258	62 749	33 301	13 351	1 720	26 172	3 234	1 088	44 477	14 538	3							
1 150	530	4 935	2 136	13	6 267	2 806	1 083	145	2 019	320	107	3 567	1 064	4							
644	218	6 163	914	92	9 310	1 806	829	209	1 815	394	140	3 247	1 042	5							
2 360	991	5 847	2 744	7	8 394	3 898	1 435	277	2 888	443	133	5 043	1 612	6							
687	444	3 291	2 291	16	4 311	3 046	1 233	115	2 367	215	67	3 930	1 265	7							
1 350	941	4 565	3 714	6	6 081	4 811	1 838	167	3 489	352	114	5 846	1 929	8							
1 513	1 026	4 309	2 684	4	5 928	3 812	1 338	173	2 923	257	67	4 691	1 555	9							
923	657	5 259	4 738	5	6 339	5 545	2 344	185	4 128	415	143	7 072	2 316	10							
1 957	1 538	12 501	11 373	23	15 220	13 647	5 471	307	8 588	1 021	384	15 387	4 804	11							
1 280	1 028	8 036	7 050	8	9 634	8 387	3 232	180	5 193	619	234	9 224	2 921	12							
634	415	1 164	1 075	—	1 804	1 496	727	43	1 155	149	43	2 074	660	13							
86	69	164	149	—	250	218	111	6	165	26	12	308	88	14							
25 267	7 961	10 907	6 057	515	42 042	17 473	7 417	1 489	14 600	2 305	826	25 811	8 303	15							
7 408	3 653	3 531	2 487	54	12 375	7 439	3 331	521	6 155	872	334	10 879	3 501	16							
12 365	2 951	4 903	2 654	457	21 249	7 388	2 782	637	5 994	979	340	10 392	3 421	17							
6 221	3 263	10 399	7 876	19	18 193	12 680	5 024	572	8 997	1 196	429	15 789	4 987	18							
2 416	822	1 843	1 521	—	4 266	2 350	805	166	1 726	224	75	2 921	950	19							
27 896	11 794	21 800	4 653	136	54 496	18 423	8 240	1 354	18 468	3 053	1 148	31 115	10 504	20							
7 635	4 233	1 329	1 034	—	8 964	5 267	2 453	334	5 107	809	297	8 703	2 889	21							
1 228	418	2 341	1 687	1	3 708	2 234	438	102	752	119	37	1 411	409	22							
75 680	32 215	105 658	57 478	1 069	200 381	100 893	41 309	5 645	79 802	11 242	4 024	137 998	44 819	23							
—	—	—	—	—	¹⁾ 25 609	¹⁾ 10 912	2 168	131	2 597	496	190	5 392	1 583	24							
75 680	32 215	105 658	57 478	1 069	²⁾ 225 990	²⁾ 111 805	43 477	5 776	82 399	11 738	4 214	143 390	46 402	25							

¹⁾ Ej yrkesverksamma huvudmän. ²⁾ Yrkesverksamma och ej yrkesverksamma huvudmän. ³⁾ Jämte familjemedlemmar.

Anm.: Mera detaljerade uppgifter har publicerats i årsboken för år 1953 på s. 34—43. Några smärre korrigerin-
gar har företagits.

Helsingin tilast. vuosik. • Statist. årsb. f. H:fors

34. Ammatissa toimiva väestö ammatin ja iän mukaan 31. 12. 1950

Ammatti Yrke	Tunnus Kod	Ikä, vuotta			
		Miehet			
		0-19	20-24	25-44	45-54
Teknillisten ammattien harjoittajat, opettajat ja vapaiden ammattien harjoittajat • Utövare av tekniska yrken, lärare och utövare av fria yrken.	0	103	629	8 325	2 800
<i>Teknillisten ammattien harjoittajat • Utövare av tekniska yrken</i>	<i>00</i>	<i>45</i>	<i>351</i>	<i>5 680</i>	<i>1 815</i>
3 Arkkitehdit • Arkitekter	001	—	2	143	37
4 Insinöörit • Ingenjörer	002	—	99	1 732	433
Muut teknillisten ammattien harjoittajat • Övriga utövare av tekniska yrken	003—004	45	250	3 805	1 345
6 Työnjohtajat • Arbetsledare	0031	—	49	1 425	713
7 Räkennusmestarit • Byggmästare	0039	—	19	646	186
8 Opettajat • Lärare	01—02	—	41	652	274
9 Professorit, paitsi lääkärit • Professorer, utom läkare	011	—	—	69	53
10 Kielten opettajat • Lärare i språk	012—014	—	—	49	11
Matematiikan ja reaaliaineiden opettajat • Lärare i matematik och realämnen	015—016	—	—	87	35
12 Harjoitusaineiden opettajat • Lärare i övningsämnen	017—022	—	3	69	30
13 Lastentarhanopettajat • Barnträdgårdslärarinnor	023	—	—	—	—
14 Kansakoulunopettajat • Folkskollärare	025	—	22	117	60
Sairaanhoitaja opettajat ja muut opettajat • Sjuksköterskelärare och övriga lärare	024, 029	—	16	261	85
16 Vapaiden ammattien harjoittajat • Utövare av fria yrken	03	58	237	1 993	711
17 Lakimiehet • Jurister	031	—	9	310	120
18 Lääkintähenkilöstö • Inom hälsovården verksamma personer	032—033	5	45	519	149
19 Lääkärit • Läkare	0321	—	—	351	94
20 Hammaslääkärit • Tandläkare	0323	—	2	52	12
21 Terveystieteiden, seurakuntatieteiden, sairaanhoitajan ja kättilöiden • Hälsoystrar, församlingssystrar, sjuksköterskor och barmorskor	0325, 0329, 0331, 0332	—	—	—	—
22 Lastenhoitajat • Barnsköterskor	0335	—	—	—	—
23 Lääkintävoimistelijat, hierojat • Medikalgymnaster, massörer	0337	—	—	19	15
Muu lääkintähenkilöstö • Övriga inom hälsovården verksamma personer	0322, 0324, 0326—0328, 0333, 0334, 0336, 0330	5	43	97	28
24 Apteekkihenkilöstö • Inom apteksväsendet verksamma pers.	034	2	4	98	8
25 Farmaseutit • Farmaceuter	0343	—	1	49	—
27 Taiteilijat • Konstnärer	035—036	22	85	523	224
28 Uskonnollisen työn tekijät • Präster m.fl.	037	2	19	125	52
29 Toimittajat, kirjaston- ja arkistonhoitajat yms. • Redaktörer, bibliotekarier och arkivarier m.fl.	038	3	36	288	119
Muut vapaiden ammattien harjoittajat • Övriga utövare av fria yrken	039	24	39	130	39
Johtajat ja toimihenkilöt, muualla mainitsemattomat Direktörer och förvaltningspersonal, ej annorstädes nämnda	1	179	719	6 539	2 698
31 Pää- ja ylijohdajat, osastonjoht., osasto-, toimisto- ja konttoripääll., yms. • General- och överdirekt., avdelnings-, byrå- och kontorschefer m.fl. dyl.	101—102, 106—107	—	21	1 187	553
32 Asemapäälliköt ja kirjurit, postinhoitajat ja -johtajat • Stationsinspektörer och -skrivare, postföreståndare och -direktörer	103—104	—	1	43	22
34 Liiketoimintayritysten johtajat • Företagsledare	105	—	15	989	659
35 Kirjanpitoajat • Bokförare	108	3	33	246	96
36 Kirjeenvaihtajat • Korrespondenter	109	—	10	71	20
37 Puhelinvälittäjät, puhelimenhoitajat • Telefonister	111	1	2	3	3
38 Konekirjoittajat • Maskinskriverskor	112	—	4	6	1
39 Kassanhoitajat • Kassörskor, kassörer	113	2	1	25	27
40 Huollinta-alan henkilöstö • Speditionspersonal	114	14	38	195	61
Valtion virkamiehet, toimisto- ja konttorivirkailijat ym. toimihenkilöt • Statstjänstemän, byrå- och kontorspersonal m.fl. funktionärer	119	159	594	3 774	1 256

Yrkeveiksam befolkning efter individualyrke och ålder 31. 12. 1950

Yrke, Å	Befolkning													
	Män					Naiset • Kvinnor								
	55-59	60-64	65-	Tunte- maton Okänd	Summa	0-19	20-24	25-44	45-54	55-59	60-64	65-	Tunte- maton Okänd	Summa
Teknillisten ammattien harjoittajat, opettajat ja vapaiden ammattien harjoittajat • Utövare av tekniska yrken, lärare och utövare av fria yrken.	910	747	604	5	14 123	271	1 336	5 860	1 731	597	424	315	3	10 537
<i>Teknillisten ammattien harjoittajat • Utövare av tekniska yrken</i>	<i>492</i>	<i>388</i>	<i>293</i>	<i>3</i>	<i>9 067</i>	<i>45</i>	<i>145</i>	<i>816</i>	<i>191</i>	<i>54</i>	<i>34</i>	<i>12</i>	<i>—</i>	<i>1 297</i>
3 Arkkitehdit • Arkitekter	15	18	21	—	236	—	—	69	10	5	1	2	—	87
4 Insinöörit • Ingenjörer	106	107	82	—	2 559	—	5	86	7	2	2	1	—	103
Muut teknillisten ammattien harjoittajat • Övriga utövare av tekniska yrken	371	263	190	3	6 272	45	140	661	174	47	31	9	—	1 107
6 Työnjohtajat • Arbetsledare	225	141	88	—	2 641	1	4	124	81	23	16	6	—	255
7 Räkennusmestarit • Byggmästare	36	43	43	1	974	—	—	1	—	—	—	—	—	1
8 Opettajat • Lärare	147	107	65	—	1 286	7	123	1 180	552	180	172	114	—	2 328
9 Professorit, paitsi lääkärit • Professorer, utom läkare	48	30	21	—	221	—	—	4	2	—	—	—	—	6
10 Kielten opettajat • Lärare i språk	11	9	14	—	94	—	3	169	66	27	26	29	—	320
Matematiikan ja reaaliaineiden opettajat • Lärare i matematik och realämnen	—	—	—	—	155	—	—	66	36	10	20	8	—	140
12 Harjoitusaineiden opettajat • Lärare i övningsämnen	20	9	3	—	134	—	31	311	119	44	36	29	—	570
13 Lastentarhanopettajat • Barnträdgårdslärarinnor	—	—	—	—	—	—	32	158	52	29	7	2	—	280
14 Kansakoulunopettajat • Folkskollärare	28	25	7	—	259	1	51	313	204	52	54	27	—	702
Sairaanhoitaja opettajat ja muut opettajat • Sjuksköterskelärare och övriga lärare	30	20	11	—	423	6	6	159	73	18	29	19	—	310
16 Vapaiden ammattien harjoittajat • Utövare av fria yrken	271	252	246	2	3 770	219	1 068	3 864	988	363	218	189	3	6 912
17 Lakimiehet • Jurister	50	67	42	—	598	—	—	31	4	1	2	1	—	39
18 Lääkintähenkilöstö • Inom hälsovården verksamma personer	68	55	57	1	899	136	781	2 551	616	225	134	126	3	4 572
19 Lääkärit • Läkare	36	26	35	1	543	—	—	152	19	8	5	5	1	190
20 Hammaslääkärit • Tandläkare	13	10	11	—	100	—	1	198	73	23	17	5	—	317
21 Terveystieteiden, seurakuntatieteiden, sairaanhoitajan ja kättilöiden • Hälsoystrar, församlingssystrar, sjuksköterskor och barmorskor	—	—	—	—	—	44	403	1 316	346	113	53	32	1	2 308
22 Lastenhoitajat • Barnsköterskor	—	—	—	—	—	55	165	282	34	9	1	—	—	546
23 Lääkintävoimistelijat, hierojat • Medikalgymnaster, massörer	5	7	2	—	48	1	13	84	63	46	46	79	—	332
Muu lääkintähenkilöstö • Övriga inom hälsovården verksamma personer	14	12	9	—	208	36	199	519	81	26	12	5	1	879
24 Apteekkihenkilöstö • Inom apteksväsendet verksamma pers.	5	12	10	—	139	24	102	371	80	16	9	2	—	604
25 Farmaseutit • Farmaceuter	1	2	1	—	54	—	37	255	51	11	6	—	—	360
27 Taiteilijat • Konstnärer	89	62	79	—	1 084	18	82	367	129	51	35	40	—	722
28 Uskonnollisen työn tekijät • Präster m.fl.	15	16	23	—	252	6	16	70	34	19	10	6	—	161
29 Toimittajat, kirjaston- ja arkistonhoitajat yms. • Redaktörer, bibliotekarier och arkivarier m.fl.	29	26	25	1	527	11	40	323	79	37	22	7	—	519
Muut vapaiden ammattien harjoittajat • Övriga utövare av fria yrken	15	14	10	—	271	24	47	151	46	14	6	7	—	295
Johtajat ja toimihenkilöt, muualla mainitsemattomat Direktörer och förvaltningspersonal, ej annorstädes nämnda	1 109	700	485	7	12 436	1 754	4 207	13 207	4 275	1 463	819	403	18	26 146
31 Pää- ja ylijohdajat, osastonjoht., osasto-, toimisto- ja konttoripääll., yms. • General- och överdirekt., avdelnings-, byrå- och kontorschefer m.fl. dyl.	212	149	63	—	2 185	—	4	133	106	26	19	8	—	296
32 Asemapäälliköt ja kirjurit, postinhoitajat ja -johtajat • Stationsinspektörer och -skrivare, postföreståndare och -direktörer	13	6	5	—	90	—	—	29	25	15	13	3	—	85
34 Liiketoimintayritysten johtajat • Företagsledare	296	193	192	—	2 344	—	3	113	122	51	56	44	—	389
35 Kirjanpitoajat • Bokförare	54	21	29	—	482	32	184	1 374	538	202	108	64	1	2 503
36 Kirjeenvaihtajat • Korrespondenter	14	7	4	—	126	5	134	642	156	45	9	5	—	996
37 Puhelinvälittäjät, puhelimenhoitajat • Telefonister	—	1	—	—	10	121	205	473	166	38	20	7	1	1 031
38 Konekirjoittajat • Maskinskriverskor	1	1	—	—	13	85	355	1 056	240	53	24	18	1	1 832
39 Kassanhoitajat • Kassörskor, kassörer	6	5	6	—	72	16	155	1 120	502	159	82	49	—	2 083
40 Huollinta-alan henkilöstö • Speditionspersonal	21	16	4	—	349	—	3	13	3	—	1	—	—	20
Valtion virkamiehet, toimisto- ja konttorivirkailijat ym. toimihenkilöt • Statstjänstemän, byrå- och kontorspersonal m.fl. funktionärer	492	301	182	7	6 765	1 495	3 164	8 254	2 417	874	487	205	15	16 911

Jatkoa • Fortsättning

	Ammatti Yrke	Tunnus Kod	Ikä, vuotta			
			Miehet			
			0—19	20—24	25—44	45—54
1	Myyntitehtäviä suorittavat henkilöt • Personer, som utför försäljningsarbete	2	281	535	3 698	1 555
2	Tukkukauppa-alan myyntimiehet • Försäljningsmän inom partihandeln	20	9	146	1 941	869
3	Myymälähenkilöstö • Butikspersonal	21	255	312	1 484	637
4	Vähittäiskauppiat (myös hallikauppiat) • Minuthandlare (också hallhandlare)	211	—	15	628	408
5	Myyjät, myymäläapulaiset ja -harjoittelijat • Försäljare i butik, butiksbiträden och -praktikanter	214	253	273	529	118
6	Mainoshenkilöstö • Reklampersonal	22	17	77	273	49
7	Maa- ja metsätalouteen sekä uittoon liittyvien ammattien harjoittajat ja heihin verrattavat • Till jord- och skogsbruk samt flottning hänfödda yrken och därmed jämförbara	3	37	73	644	294
8	Maanviljelykseen ja karjanhoitoon liittyvien ammattien harj. • Utövare av yrken inom jordbruket o. boskapsköts.	30	32	61	382	219
9	Puutarhatyöntekijät • Trädgårdsarbetare	306	13	24	174	108
10	Metsätalouteen ja uittoon liittyvien ammattien harjoittajat • Till skogsbruk och flottning hänfödda yrken	31	5	9	242	59
11	Metsästäjät (myös riistanhoitajat) • Jägare (även jaktvård.)	32	—	—	2	—
12	Kalastushenkilöstö (kalastajat, myös kalastusaluksen miehistö sekä kalanviljelijät) • Fiskeripersonal (fiskare, även besättningsmän på fiskefartyg samt fiskodlare)	33	—	3	18	16
13	Kaivos- ja kivilouhimotyöntekijät ja muut heihin verrattavat • Gruv- och stenbrottsarbetare samt övriga med dessa jämförbara	4	1	6	76	47
14	Kuljetustehtäviä suorittavat henkilöt • Personer, som utför transportarbeten	5	672	1 759	7 778	3 284
15	Ajoneuvojen kuljettajat, rahastajat ja laivahenkilöstö • Fordonsförare, konduktörer och fartygspersonal	50	140	832	4 436	1 694
16	Autonkuljettajat • Bilchaufförer	501	25	472	3 240	1 208
17	Kuorma-autonkuljettajat (myös pakettiautonkuljettajat) • Lastbilchaufförer (även paketbilchaufförer)	5013	15	315	1 866	683
18	Raitiovaunukuljettajat • Spårvagnsförare	502	—	17	289	141
19	Linja-auton- ja raitiovaununrahastajat • Buss- och spårvagnskonduktörer	503	8	10	19	1
20	Veturinkuljettajat ja -lämmittäjät • Lokomotivförare och -eldare	504	5	56	233	87
21	Ajurit, hevuskuljetus (ei maa- ja metsätaloudessa) • Kuskar och hästkarlar (ej inom jordbruk och skogsskötsel)	507	2	7	42	55
22	Laivahenkilöstö (paitsi konemestare) • Fartygspersonal (utom maskinmästare)	508	100	265	536	141
23	Kuljetustyöntekijät • Transportarbetare	51	188	449	1 448	802
24	Autonapumiehet • Bilhjälpkarlar	511	127	178	351	182
25	Junamiehet ja ratahenkilökunta • Tågkarlar och banpersonal	512	14	132	422	252
26	Muut kuljetustyöntekijät • Övriga transportarbetare	513—516	47	139	675	368
27	Ahtausliikkeen työlläiset • Stuveriarbetare	5162	13	79	390	215
28	Varastohenkilökunta • Lagerpersonal	52	344	478	1 894	788
29	Teollisuus- ja käsityöntekijät sekä muualla luokittelemattomat työntekijät • Industri- och hantverksarbetare samt arbetare, som inte uppräknats på annat håll	6—7	2 749	4 496	19 613	8 005
30	Metalliteollisuustyöntekijät ja heihin verrattavat • Metallindustriarbetare och därmed jämförbara	60—62	1 718	2 782	9 852	2 966
31	Ohutlevysepat, pelti- ja kuparisepat • Tunnpåtslagare, plåt- och kopparsmeder	605	83	92	632	202

Alder, år														
Män					Naiset • Kvinnor									
55—59	60—64	65—	Tunte- maton Okänd	Summa	0—19	20—24	25—44	45—54	55—59	60—64	65—	Tunte- maton Okänd	Summa	
604	406	363	3	7 445	862	1 074	4 617	1 933	688	441	295	—	9 910	1
327	195	187	2	3 676	2	8	126	58	38	19	11	—	262	2
269	206	174	—	3 337	851	1 045	4 425	1 866	649	421	284	—	9 541	3
190	156	129	—	1 526	—	11	509	447	223	169	153	—	1 512	4
36	23	19	—	1 251	833	949	3 085	1 016	268	159	62	—	6 372	5
8	5	2	1	432	9	21	66	9	1	1	—	—	107	6
113	99	91	1	1 352	8	19	192	125	63	51	42	—	500	7
90	81	75	—	940	8	18	184	122	60	50	40	—	482	8
44	40	35	—	438	5	4	74	77	39	32	25	—	256	9
19	12	10	1	357	—	1	3	—	—	—	—	—	4	10
—	—	—	—	2	—	—	—	—	—	—	—	—	—	11
4	6	6	—	53	—	—	5	3	3	1	2	—	14	12
11	8	4	—	153	—	—	1	—	—	1	—	—	2	13
874	466	254	6	15 093	78	198	1 706	628	144	72	36	1	2 863	14
365	188	83	6	7 744	13	93	861	140	4	1	—	—	1 112	15
232	100	41	2	5 320	—	4	7	4	—	—	—	—	15	16
117	36	16	1	3 029	—	1	3	2	—	—	—	—	6	17
20	14	—	—	481	—	—	—	—	—	—	—	—	—	18
—	1	—	—	39	12	87	837	136	4	—	—	—	1 076	19
31	8	8	—	428	—	—	—	—	—	—	—	—	—	20
22	24	18	—	170	—	—	1	—	—	1	—	—	2	21
30	21	11	4	1 108	1	1	1	—	—	—	—	—	3	22
251	115	41	—	3 294	1	5	123	97	26	12	6	—	270	23
38	14	11	—	901	—	—	—	1	—	—	—	—	1	24
132	52	4	—	1 008	—	3	81	59	17	6	3	—	169	25
81	49	26	—	1 385	1	2	42	37	9	6	3	—	100	26
51	17	7	—	772	—	—	14	11	3	1	—	—	29	27
258	163	130	—	4 055	64	100	722	391	114	59	30	1	1 481	28
2 480	1 658	1 292	9	40 302	975	1 966	12 095	5 971	1 684	974	601	9	24 275	29
849	487	305	3	18 962	74	269	2 014	759	175	60	26	1	3 378	30
60	35	24	1	1 129	—	1	19	7	2	—	—	—	29	31

	Anmatti Yrke	Tunnus Kod	Ikä, vuotta			
			Miehet			
			0—19	20—24	25—44	45—54
1	Raudan ja metallin koneistajat, puristajat, leikkaajat ja painevalajat • Maskinarbetare, pressare, skärare och pressgjutare	607—608	220	450	1 140	227
2	Viillaajat, asentajat ja kokoonpanijat sekä korjausasentajat • Filare, montörer och hopsättare samt reparationsmontörer	609	250	602	2 683	982
3	Moottorien asentajat ja korjaajat • Motormontörer o. -reparatörer	610	132	225	766	189
4	Hienomekaanikot, optikot, kellosepät • Finmekaniker, optiker, urmakare	614	65	88	335	67
5	Kulta- ja hopeatyöntekijät • Guld- och silverarbetare	615	37	119	196	54
6	Sähköasentajat (vahvavirta) • Elektriska montörer (starkström)	618	329	489	1 093	300
7	Heikkovirta-asentajat • Elektriska montörer (svagström)	619	138	211	460	86
8	Muut metalliteollisuustyöntekijät • Övriga metallindustriarbetare	620—623	30	49	226	47
9	Kehruu-, kutomo- ja neulomotyöntekijät • Spinneri-, väveri- och stickeriarbetare	63	36	33	77	19
10	Kutojat ja kutomotyöntekijät • Vävare och väveriarbetare	633	2	4	5	4
11	Neulojat, trikoo- ja sukkatyöntekijät • Stickare, trikkä- och strumparbetare	634	2	—	3	—
12	Asuste-, vaatetus- ja muut ompelualan työntekijät • Skrädderi-, beklädnads- och andra arbetare inom sömnadsbranschen	64	32	77	400	229
13	Leikkaajat • Tillskärare	641	9	28	80	23
14	Ompelijat • Sömmare, sömmerskor	642—643	16	32	266	190
15	Näisten ja lasten vaateompelijat • Dam- och barnräktsömmerskor	6422	—	—	4	—
16	Valmisvaateollisuuden vaihtotyön kone- ja käsinompelijat • Maskin- och handsömmerskor i tempoarb. i konfektionsindustrin	6431	2	2	2	1
17	Kotiompelijat • Hemsömmerskor	6434	—	—	—	—
18	Hattualan työntekijät • Hattarbetare	645	7	14	27	6
19	Muut ompelualan työntekijät • Övriga arbetare inom sömnadsbranschen	644,646	—	3	27	10
20	Puutyöntekijät • Träarbetare	65	86	199	2 099	1 306
21	Puusepät ja klrvesmiehet • Snickare och timmermän	651	45	131	1 622	1 115
22	Muut puutyöntekijät • Övriga träarbetare	652—657	41	68	477	191
23	Puuvanuke- ja paperiteollisuustyöntekijät • Arbetare i trämassa- och pappersindustrin	66	9	17	90	37
24	Voima- ja kaasulaitosten koneiden hoitajat ja käyttäjät yms. • Maskinskötare och -förare m.m. vid kraft och gasverk	67	5	16	157	88
25	Ei-metallisia kivennäistuotteita jalostavat työntekijät • Arbetare, som förädlar icke-metalliska mineralprodukter	68	45	104	532	202
26	Posliinityöntekijät • Porslinarbetare	684	24	61	241	92
27	Graafisen alan työntekijät • Arbetare inom grafiska branschen	69	294	356	1 062	372
28	Kirjapainotyöntekijät • Boktryckeriarbetare	693	203	248	735	286
29	Kirjansitomien työntekijät • Bokbinderiarbetare	694	18	28	137	48
30	Elintarviketeollisuustyöntekijät • Arbetare i livsmedelsindustrin	70	131	123	539	254
31	Lihateollisuustyöntekijät • Arbetare i köttindustrin	701	13	36	177	72
32	Leipomotyöntekijät • Bageriarbetare	705	80	45	151	81
33	Makeis- ja suklaateollisuustyöntekijät • Arbetare i sötsaks- och chokladindustrin	707	19	21	40	16
34	Juoma- ja tupakkateollisuustyöntekijät • Arbetare i dryckes- och tobaksindustrin	71	6	21	58	29
35	Alkoholi- ja virvoitusjuomateollisuustyöntekijät • Arbetare i alkohol- och läskdrycksindustrin	711—714	6	18	51	22
36	Tupakkateollisuustyöntekijät • Arbetare i tobaksindustrin	715	—	3	6	7

Alder, år

Män	Naiset • Kvinnor												
	Tunte- maton Okänd												
	55—59	60—64	65—	Tunte- maton Okänd	Summa	0—19	20—24	25—44	45—54	55—59	60—64	65—	Tunte- maton Okänd
62	33	26	—	2 158	4	27	402	163	28	10	4	—	638
241	178	90	—	5 026	—	2	31	16	3	1	—	—	53
47	14	7	—	1 380	—	—	2	3	—	—	—	—	5
33	11	18	1	618	6	7	25	3	—	—	—	—	41
5	8	8	—	427	5	8	18	3	—	—	—	—	34
109	50	16	—	2 386	2	13	125	18	5	1	1	—	165
23	8	6	—	932	5	12	89	13	3	1	—	—	123
13	5	4	1	375	24	112	500	155	38	10	6	1	846
4	5	1	—	175	110	217	1 356	529	104	74	62	1	2 453
1	—	1	—	17	47	95	540	172	41	29	21	—	945
—	1	—	—	6	40	62	452	164	35	20	17	—	790
101	79	101	1	1 020	372	697	4 134	1 958	639	395	311	1	8 507
10	7	9	1	167	20	47	277	92	18	9	3	—	466
87	71	90	—	752	331	567	3 448	1 668	566	355	293	1	7 229
2	—	—	—	6	101	188	1 088	459	145	83	52	—	2 116
—	—	—	—	7	86	179	852	361	86	46	30	—	1 640
—	—	—	—	—	8	21	417	279	129	106	149	1	1 110
2	1	2	—	59	17	70	258	95	32	24	14	—	510
2	—	—	—	42	4	13	151	103	23	7	1	—	302
446	332	288	1	4 757	2	6	103	90	22	10	8	—	241
387	283	245	1	3 829	1	—	8	2	—	—	2	—	13
59	49	43	—	928	1	6	95	88	22	10	6	—	228
9	7	5	—	174	18	33	264	115	38	18	8	—	494
24	11	9	—	310	—	—	6	1	—	—	—	—	7
45	30	24	—	982	43	103	674	284	55	26	7	1	1 193
17	9	9	—	453	40	92	563	238	48	25	7	1	1 014
153	106	71	—	2 414	171	286	1 156	659	183	98	36	2	2 591
111	76	46	—	1 705	73	115	571	349	98	46	18	1	1 271
24	18	14	—	287	94	161	558	298	85	52	18	1	1 267
98	52	41	—	1 238	130	211	1 067	681	195	120	44	1	2 449
19	10	8	—	335	4	11	78	53	2	12	4	—	164
40	25	23	—	445	66	76	430	292	85	59	21	1	1 030
9	4	5	—	114	42	83	246	164	61	26	13	—	635
9	9	9	—	141	4	5	126	123	75	45	22	—	400
5	9	9	—	120	2	2	58	74	37	17	7	—	197
4	—	—	—	20	2	2	68	48	38	28	15	—	201

	Ammatti Yrke	Tunnus Kod	Ikä, vuotta			
			Miehet			
			0—19	20—24	25—44	45—54
1	Nahka-, nahkavalmiste- ja kumiteollisuustyöntekijät • Arbetare i läder-, lädertillverknings- och gummiindustrin	72	24	36	318	222
2	Suutarit ja kenkäteollisuuden työntekijät • Skomakare och arbetare i skoindustrin	723	16	21	198	162
3	Kemian teollisuuden työntekijät • Arbetare i den kemiska industrin	73—74	21	37	86	30
4	Muulla luokittelemattomat ammatti- ja tuotantotoimintaan osallistuvat työntekijät • Icke annorstädes uppräknade yrkes- och i produktionen deltagande arbetare	75	316	632	4 045	2 083
5	Verhoilijat • Tapetserare	751	6	18	212	56
6	Maalarit • Målare	752	31	59	783	452
7	Muurarit • Murare	753	28	77	401	318
8	Talonrakennustyöntekijät • Husbyggnadsarbetare	754	218	371	1 480	560
9	Sementti-, betoni- ja asfalttityöntekijät (rakennusalalla) • Cement-, betong- och asfaltarbetare (i byggnadsbranchen)	755	5	31	299	140
10	Katu-, rautatie-, tie-, vesi- yms. rakennusalan työntekijät • Gat-, järnvägs-, väg-, vatten- m.m. byggnadsarbetare	756	15	44	569	386
11	Muulla mainitsemattomat karkeis- ja apuityöntekijät • Annorstädes icke nämnda grov- och hjälparbetare	79	26	63	298	168
12	Palveluksia suorittavat henkilöt • Personer, som utför tjänster	8	626	647	4 317	1 938
13	Sotilashenkilöstö (ei asevelvolliset eikä erikoisammattia harjoittavat) • Militärer (icke värnpliktiga eller personer med ett speciellt yrke)	80	6	162	820	283
14	Upseerit • Officerare	801	1	46	474	173
15	Aliupseerit • Underofficerare	802	2	50	317	107
16	Miehistö, meri- ja rajavartiomiestistö • Manskap, sjö- och gränsbevakningsmän	803—804	3	66	29	3
17	Suojelupalveluksiin erikoistuneet siviilihenkilöt • Civilpersoner, som utför skyddstjänster	81	15	172	2 054	1 029
18	Poliisihenkilöstö • Polispersonal	811	—	60	1 024	238
19	Muut suojelupalveluksiin erikoistuneet henkilöt • Övriga personer, som utför skyddstjänster	812	15	112	1 030	791
20	Talonmiehet • Gårdskarlar	8124	1	5	272	247
21	Muut palveluksiin liittyvien ammattien harjoittajat • Övriga personer, som utför tjänster	82—83	605	313	1 443	626
22	Matkustajakotien, ravintoloiden, ruokaloiden yms. pitäjät, hovimestarit, emännät yms. luottamushenkilöt • Innehavare av resandehem, restauranger, matserveringar m.fl. hovmästare, föreståndarinnor o.a.dyl. förtroendepersonal	821—823	—	7	128	54
23	Tarjoiluhenkilökunta • Serveringspersonal	824	12	22	109	6
24	Kokit ja keittäjät • Kockar och kokerskor	825	7	20	50	13
25	Keittiöapulaiset ja tiskaajat • Köksbiträden och diskerskor	826	15	8	4	3
26	Siivoajat • Städarskor	827	—	1	53	55
27	Portierit ja vahtimestarit • Portierer och vaktmästare	828	64	85	604	318
28	Pesijät, siittäjät • Tvätterskor, strykerskor	829	—	5	25	12
29	Kotiapulaiset ja palvelijat • Hembiträden och betjänter	830	—	1	1	1
30	Kotiapulaiset, sisäköt • Hembiträden, husor	8301	—	—	—	—
31	Muut palveluksia suorittavat henkilöt • Övriga personer, som utför tjänster	831	507	164	469	164
32	Parturit ja kampaajat • Barberare, frisörer och frisörskor	8312	—	2	26	25
33	Postiljoonit ja kirjeenkantajat • Postiljoner och brevbärare	8313	130	128	321	70
34	Juoksupojat ja -tytöt, lähetit • Springgossar och -flickor	8314	353	9	9	9
35	Ilmoittamattomat ammatit sekä ammatit, joita ei voida määrittellä • Personer, som icke uppgivit sitt yrke, samt personer med oidentifierbart yrke	9	77	128	370	106
36	Summa		4 725	8 992	51 360	20 727

Alder, år		Naiset • Kvinnor												
Män										Naiset • Kvinnor				
55—59	60—64	65—	Tunte- maton Okänd	Summa	0—19	20—24	25—44	45—54	55—59	60—64	65—	Tunte- maton Okänd	Summa	
77	53	48	—	778	22	49	355	164	45	19	8	—	662	
62	49	41	—	549	9	20	145	91	32	12	8	—	317	
9	4	4	—	191	18	53	289	131	30	19	7	1	548	
594	439	333	4	8 446	11	36	525	437	110	79	53	1	1 252	
12	11	15	—	330	—	4	31	12	2	—	1	—	50	
144	104	83	—	1 656	—	3	42	38	5	5	3	—	96	
78	65	66	—	1 033	—	—	11	5	3	1	—	—	20	
142	101	71	4	2 947	1	19	331	301	80	53	23	1	809	
41	28	22	—	566	—	—	13	9	2	1	1	—	26	
110	86	43	—	1 253	—	—	6	11	3	3	2	—	25	
62	44	53	—	714	—	1	26	40	13	11	9	—	100	
669	493	519	4	9 213	1 827	1 954	8 992	5 970	2 451	1 967	1 669	25	24 855	
32	4	1	1	1 309	—	—	—	—	—	—	—	—	—	
28	4	1	—	727	—	—	—	—	—	—	—	—	—	
4	—	—	1	481	—	—	—	—	—	—	—	—	—	
—	—	—	—	101	—	—	—	—	—	—	—	—	—	
395	308	384	—	4 357	—	17	586	356	104	66	60	1	1 190	
68	2	5	—	1 397	—	1	14	1	—	—	—	—	16	
327	306	379	—	2 960	—	16	572	355	104	66	60	1	1 174	
102	76	78	—	781	—	12	536	324	92	51	44	—	1 059	
242	181	134	3	3 547	1 827	1 937	8 406	5 614	2 347	1 901	1 609	24	23 665	
17	15	6	1	228	—	30	438	304	112	66	38	2	990	
4	6	3	—	162	41	165	1 550	223	36	13	6	—	2 034	
6	4	1	—	101	13	34	593	528	195	106	58	2	1 529	
—	2	—	—	32	98	230	927	570	227	162	128	4	2 346	
24	14	—	—	161	74	206	1 747	2 060	901	785	604	1	6 378	
112	80	68	2	1 333	1	5	60	69	36	31	28	—	230	
2	2	2	—	48	8	24	308	325	155	122	87	—	1 029	
—	1	—	—	4	1 156	1 072	1 679	1 040	472	441	516	14	6 390	
—	—	—	—	—	987	941	1 372	848	398	357	404	14	5 321	
77	57	40	—	1 478	436	171	1 104	495	213	175	144	1	2 739	
11	7	3	—	74	51	112	723	189	38	18	6	—	1 137	
39	31	10	—	729	1	1	50	26	5	2	—	—	85	
6	5	5	—	396	366	27	73	49	28	16	7	—	566	
35	24	14	22	776	47	70	168	63	15	17	12	8	400	
6 805	4 601	3 626	57	100 893	5 822	10 824	46 838	20 696	7 105	4 766	3 373	64	99 488	

35. Ammatinharjoittajat ja heidän perheenjäsenensä
Yrkesutövare och deras familjemedlemmar

	Elinkeinohaara Näringsgren	Tunnus Kod	Summa	Siitä • Därav		Työnantaja		
				Ammatin- harjoit- tajat Yrkes- utövare	Perheen- jäsenet Familje- med- lemmar	Valtio Staten		
						Ammatin- harjoittajat Yrkesutövare	Perheen- jäsenet Familje- medl.	
1	Maa- ja metsätalous sivuelinkeinoineen • Jord- och skogsbruk med binärningar	0	2 906	1 608	1 298	54	47	63
2	Kaivannaisteollisuus • Gruvindustri	1	639	311	328	1	1	2
3	Tehdasteollisuus ja käsityö • Fabriksindustri och hantverk	2-3, 90	107 226	62 749	44 477	2 774	2 254	2 949
4	Elintarviketeollisuus • Livsmedelsindustri	20	9 834	6 267	3 567	28	13	24
5	Väkiiviina- ja juomateollisuus • Sprit- och dryckesindustri	21	1 969	1 096	873	—	—	—
6	Tupakkateollisuus • Tobaksindustri	22	450	328	122	—	—	—
7	Tekstiiliteollisuus • Textilindustri	23	4 296	3 217	1 079	—	—	—
8	Kenkä-, asuste- ja ompeluteollisuus • Sko-, konfektions och sömnadsindustri	24	12 557	9 310	3 247	10	—	1
9	Puuteollisuus • Träindustri	25	2 273	1 078	1 195	—	—	—
10	Huonekaluteollisuus • Möbelindustri	26	1 102	500	602	—	—	—
11	Puuvanuke- ja paperiteollisuus • Trämassa- och pappersindustri	27	1 944	1 168	776	—	—	—
12	Graafinen teollisuus • Grafisk industri	28	13 437	8 394	5 043	496	248	363
13	Nahka-, nahkatuote- ja kumitavarateollisuus • Läder-, lädervaru- o. gummivaruindustri	29-30	1 463	863	600	—	—	—
14	Kemian teollisuus • Kemisk industri	31	3 456	2 052	1 404	2	2	4
15	Lasti-, posliini-, tiili- yms. teollisuus • Förelingsindustri av glas, porslin o.dyl.	32-33	5 273	3 057	2 216	1	—	—
16	Metallin perusteollisuus • Metallråvaruindustri	34	1 133	505	628	—	—	—
17	Metallituoteteollisuus • Metallmanufaktur	35	7 108	3 806	3 302	24	14	22
18	Koneteollisuus • Maskinindustri	36	11 927	6 081	5 846	13	13	11
19	Sähköteknillinen teollisuus • Elektroteknisk industri	37	10 619	5 928	4 691	137	117	175
20	Kulkuneuvoteollisuus • Transportmedelsindustri	38	13 411	6 339	7 072	2 062	1 846	2 349
21	Muualle luokittelematon ja tuntematon teollisuus • Ej annorstädes redovisad och okänd industri	39, 90	4 974	2 760	2 214	1	1	—
22	Rakennustoiminta • Byggnadsverksamhet	4	30 607	15 220	15 387	493	462	468
23	Sähkö-, kaasu-, vesijohto- ja viemärlaitokset • Elektricitets-, gas-, vattenledningsverk o.dyl.	5	4 436	2 054	2 382	4	4	10
24	Kauppa • Handel	6	67 853	42 042	25 811	1 565	354	822
25	Tukkukauppa • Partihandel	60-61	23 254	12 375	10 879	70	40	88
26	Vähittäiskauppa • Minuthandel	62-66	31 641	21 249	10 392	9	5	10
27	Ravinto- ja nautintoaineiden kauppa • Närings- och njutningsmedelshandel	62	6 354	4 693	1 661	3	1	1
28	Kutomä-, nahka- ja kumitavarakauppa • Textil-, läder- och gummivaruhandel	63	5 823	4 493	1 330	—	—	—
29	Rauta-, rakennus-, taloustarvike- yms. kauppa • Järn-, byggnadsmaterial- o. husgerådshand. m.m.	64	8 129	4 426	3 703	—	—	—
30	Muut vähittäiskaupan erikoisliikkeet • Andra specialaffärer inom minuthandeln	65	5 447	3 715	1 732	6	4	9
31	Yleiskaupat • Allmän minuthandel	66	5 888	3 922	1 966	—	—	—
32	Pankit ja muut rahalaitokset • Banker och andra kreditanstalter	67	5 326	3 498	1 828	1 061	210	493
33	Vakuutuslaitokset • Försäkringsanstalter	68	4 645	2 966	1 679	409	87	217
34	Kiinteistö- • Fastigheter	69	2 987	1 954	1 033	16	12	14

1) Lukuihin sisältyvät myös henkilöt, joiden työnantajana oli muu kunta kuin Helsingin kaupunki.

Kirkon ja työnantajan mukaan 31. 12. 1950
Kyrkans och arbetsgivare 31. 12. 1950

Arbetsgivare											
Kunta 1) Kommunen 1)		Kirkko ja muut uskonnolliset yhdykskunnat Kyrkan och övriga religiösa samfund			Osustoiminnalliset yritykset Kooperativa företag			Valtion osakeyhtiöt Statens aktiebolag			
Ammatinharjoittajat Yrkesutövare		Perheen- jäsenet Familje- medl.	Ammatinharjoittajat Yrkesutövare		Perheen- jäsenet Familje- medl.	Ammatinharjoittajat Yrkesutövare		Perheen- jäsenet Familje- medl.	Ammatinharjoittajat Yrkesutövare		Perheen- jäsenet Familje- medl.
Summa	M.		Summa	M.		Summa	M.	Summa	M.	Summa	M.
367	263	367	50	9	15	11	9	8	3	3	2
3	2	—	—	—	—	—	—	—	2	2	5
829	628	830	32	14	14	2 856	942	1 286	1 827	1 285	1 887
139	93	112	1	—	—	1 576	735	905	—	—	—
—	—	—	—	—	—	36	12	11	578	342	509
31	—	1	—	—	—	234	27	51	—	—	—
76	3	8	—	—	—	767	39	162	1	—	—
6	6	2	—	—	—	3	2	1	1	1	2
2	1	—	—	—	—	1	1	1	13	1	3
—	—	—	—	—	—	1	—	—	189	97	151
2	2	4	29	12	14	6	2	—	1	1	—
—	—	—	—	—	—	1	1	3	—	—	—
—	—	—	—	—	—	93	28	42	43	23	44
5	3	8	1	1	—	2	1	2	—	—	—
1	1	—	—	—	—	—	—	—	—	—	—
1	1	—	1	1	—	1	1	1	—	—	—
139	133	139	—	—	—	42	40	45	156	113	142
—	—	—	—	—	—	3	3	1	—	—	—
427	385	556	—	—	—	9	9	7	845	707	1 036
—	—	—	—	—	—	81	41	54	—	—	—
2 582	2 435	2 963	8	7	6	515	442	469	121	112	117
1 566	1 311	1 812	—	—	—	—	—	—	427	352	513
142	103	154	14	11	11	5 269	2 102	2 863	240	124	200
7	4	4	—	—	—	2 099	1 212	1 590	39	14	27
70	56	73	5	3	3	3 138	875	1 250	196	109	170
1	—	—	3	2	2	1 096	129	235	196	109	170
2	—	—	—	—	—	108	12	22	—	—	—
—	—	—	1	1	—	2	1	—	—	—	—
66	55	72	1	—	1	118	14	38	—	—	—
1	1	1	—	—	—	1 814	719	955	—	—	—
—	—	—	—	—	—	12	3	4	2	—	—
1	—	2	—	—	—	—	—	—	—	—	—
64	43	75	9	8	8	20	12	19	3	1	3

1) I siffrorna ingår även de personer, vilkas arbetsgivare var annan kommun än Helsingfors stad.

Jatkoa • Fortsättning

Elinkeinohaara Näringsgren	Tunnus Kod	Summa	Siitä • Därav		Työnantaja		
			Ammatinharjoittajat Yrkesutövare	Perheenjäsenet Famillemedl.	Valtio Staten		
					Ammatinharjoittajat Yrkesutövare	Perheenjäsenet Famillemedl.	Perheenjäsenet Famillemedl.
1 Liikenne • Samfärdsel	7	33 982	18 193	15 789	7 050	4 335	5 592
2 Henkilö- ja tavaraliikenne • Person- och godstransp.	71	26 757	13 909	12 848	3 645	2 535	3 408
3 Varastot ja makasiinit • Lager och magasin	72	38	18	20	2	1	—
4 Tietoliikenne • Underrättelseväsen	73	7 187	4 266	2 921	3 403	1 799	2 184
5 Palvelukset • Tjänster	8	85 611	54 496	31 115	15 648	8 523	14 288
6 Puolustuslaitos • Försvarsväsen	81	6 446	2 929	3 517	2 929	2 140	3 517
7 Hallinto- ja järjestyspalvelukset • Förvaltnings- och ordningstjänster	82	17 667	8 964	8 703	7 407	4 334	7 195
8 Kasvatus ja koulut • Undervisning och skolor	83	7 381	4 325	3 056	1 533	868	1 623
9 Uskonnolliset yhdykskunnat • Religiösa samfund	84	1 394	710	684	2	1	3
10 Terveystieteelliset ja sosiaaliset palvelukset • Hälso- och sociala tjänster	85	14 551	10 539	4 012	2 563	584	913
11 Muut palvelukset yhteiskunnalle ja elinkeinoille Övr. tjänster för samhället och näringslivet	86	12 447	6 507	5 940	1 184	591	1 027
12 Taide- ja virkistyspalvelukset • Konst- och rekreationstjänster	87	4 902	2 759	2 143	5	2	5
13 Kodissa suoritetut henkilölliset palvelukset • Inom hemmet utförda personliga tjänster	88	6 601	6 416	185	2	—	1
14 Muut henkilöll. palvelukset • Andra personl. tjänster	89	14 222	11 347	2 875	23	3	4
15 Muut ammatissa toimivat • Övriga yrkesverks. 91—92	91—92	5 119	3 708	1 411	7	4	5
16 Summa		338 379	200 381	137 998	27 596	15 984	24 199

Elinkeinohaara Näringsgren	Tunnus Kod	Muut osakeyhtiöt Övriga aktiebolag			Avoimet ja kommandiitti- yhtiöt		
		Ammatinharjoittajat Yrkesutövare	Perheenjäsenet Famillemedl.	Öppna och kommanditbolag			
				Ammatinharjoittajat Yrkesutövare	Perheenjäsenet Famillemedl.	Perheenjäsenet Famillemedl.	
							Summa
1 Maa- ja metsätalous sivuelinkeinoineen • Jord- och skogsbruk med binärings	0	227	163	164	47	38	52
2 Kaivannaisteollisuus • Gruvindustri	1	209	182	225	3	3	5
3 Tehdasteollisuus ja käsityö • Fabriksindustri och hantverk	2-3, 90	43 192	22 755	30 150	820	519	732
4 Elintarviketeollisuus • Livsmedelsindustri	20	3 872	1 664	2 194	75	27	23
5 Väki- ja juomateollisuus • Sprit- och dryckesindustri	21	469	261	347	—	—	—
6 Tupakkateollisuus • Tobaksindustri	22	122	40	49	1	1	—
7 Tekstiiliteollisuus • Textilindustri	23	2 369	404	857	58	8	18
8 Kenkä-, asuste- ja ompeluteollisuus • Sko-, konfektions- och sömnadsindustri	24	4 214	816	1 483	68	15	28
9 Puuteollisuus • Träindustri	25	605	441	686	37	31	35
10 Huonekaluteollisuus • Möbelindustri	26	235	212	287	11	8	17
11 Puuvanuke- ja paperiteollisuus • Trämassa- och pappersindustri	27	901	386	590	4	2	4
12 Graafinen teollisuus • Grafisk industri	28	6 986	3 208	4 135	96	52	51

1) Ks. alav. 1 s. 42. 2) Työnantajat ja itsenäisyrittäjät.

Arbetsgivare											
Kunta 1) Kommunen 1)		Kirkko ja muut uskonnolliset yhdykskunnat Kyrkan och övriga religiösa samfund			Osuustoiminnalliset yritykset Kooperativa företag			Valtion osakeyhtiöt Statens aktiebolag			
Ammatinharjoittajat Yrkesutövare		Perheenjäsenet Famillemedl.	Ammatinharjoittajat Yrkesutövare		Perheenjäsenet Famillemedl.	Ammatinharjoittajat Yrkesutövare		Perheenjäsenet Famillemedl.	Ammatinharjoittajat Yrkesutövare		Perheenjäsenet Famillemedl.
Summa	M.	M.	Summa	M.	M.	Summa	M.	M.	Summa	M.	
3 248	1 799	2 489	—	—	—	725	475	621	352	223	322
3 247	1 799	2 489	—	—	—	—	—	—	331	210	301
—	—	—	—	—	—	—	—	—	12	9	17
1	—	—	—	—	—	725	475	621	9	4	4
7 232	2 513	4 138	601	327	543	1 014	101	191	764	272	458
—	—	—	—	—	—	—	—	—	—	—	—
1 557	933	1 508	—	—	—	—	—	—	—	—	—
1 381	378	667	4	—	3	5	4	3	—	—	—
2	—	1	536	321	525	—	—	—	—	—	—
3 784	979	1 594	58	5	14	2	—	—	2	1	2
222	76	128	2	1	1	37	23	33	1	—	—
128	112	187	—	—	—	1	—	—	311	208	336
2	—	1	—	—	—	3	—	—	—	—	—
156	35	52	1	—	—	966	74	155	450	63	120
13	8	13	1	—	—	1	—	—	—	—	—
15 982	9 062	12 766	706	368	589	10 391	4 071	5 436	3 736	2 373	3 504

Yhdistykset, säätiöt ja säästöpankit • Föreningar, stiftelser och sparbanker		Yksityiset henkilöt Enskilda personer			Tuntematon Okänd		Ei työnantajaa 2) Ej arbetsgivare 2)				
Ammatinharjoittajat Yrkesutövare		Perheenjäsenet Famillemedl.	Ammatinharjoittajat Yrkesutövare		Perheenjäsenet Famillemedl.	Ammatinharjoittajat Yrkesutövare		Perheenjäsenet Famillemedl.	Ammatinharjoittajat Yrkesutövare		Perheenjäsenet Famillemedl.
Summa	M.	M.	Summa	M.	M.	Summa	M.	M.	Summa	M.	
20	18	20	208	153	146	141	119	83	480	319	378
—	—	—	71	69	65	12	12	8	10	10	18
543	273	376	3 777	1 744	2 093	1 802	868	803	4 297	2 020	3 357
24	4	8	363	171	175	103	48	48	86	51	78
—	—	—	2	1	3	9	5	3	2	1	—
—	—	—	200	51	71	4	—	2	1	1	—
—	—	—	193	19	39	108	7	20	224	28	93
14	8	3	1 315	285	407	487	81	97	2 358	559	1 058
2	1	2	145	136	148	72	66	50	207	193	269
3	3	—	70	63	69	31	29	43	134	123	182
20	9	8	22	4	5	23	6	9	8	4	9
404	186	303	65	26	29	252	121	103	57	40	41

1) Se noten 1 på s. 43. 2) Arbetsgivare och ensamföretagare.

Elinkeinohaara Näringsgren	Tunnus Kod	Muut osakeyhtiöt Övriga aktiebolag			Avoimet ja kommandiitti- yhtiöt Öppna och kommanditbolag		
		Ammatin- harjoittajat Yrkesutövare		Perheen- jäsenet Familje- medl.	Ammatin- harjoittajat Yrkesutövare		Perheen- jäsenet Familje- medl.
		Summa	M.		Summa	M.	
1 Nahka-, nahkatuote- ja kumitavateollisuus • Läder-, lädervaru- o. gummivaruindustri	29—30	632	266	414	12	6	11
2 Kemian teollisuus • Kemisk industri	31	1 742	758	1 186	27	16	19
3 Lasi-, posliini-, tiili- yms. teollisuus • Förelings- industri av glas, porslin o.dyl.	32—33	2 816	1 318	2 020	21	17	16
4 Metallin perusteollisuus • Metallråvaruindustri	34	158	134	186	156	127	209
5 Metallituoteteollisuus • Metallmanufaktur.	35	3 019	1 968	2 521	53	46	56
6 Koneiteollisuus • Maskinindustri.	36	5 392	4 220	5 123	61	56	95
7 Sähköteknillinen teollisuus • Elektrotekniskindustri	37	5 614	3 555	4 325	20	14	24
8 Kulkuneuvoteollisuus • Transportmedelsindustri	38	2 637	2 259	2 673	24	24	44
9 Muualle luokittelematon ja tuntematon teollisuus • Ej annorstädes redovisad och okänd industri ..	39, 90	1 409	845	1 074	96	69	82
10 Rakennustoiminta • Byggnadsverksamhet	4	6 587	5 762	6 591	336	296	338
11 Sähkö-, kaasu-, vesijohto- ja viemärlaitokset • Elektricitets-, gas-, vattenledningsverk o.dyl.	5	52	43	43	1	1	—
12 Kauppa • Handel	6	23 187	10 703	15 569	597	307	468
13 Tukku- ja partihandel	60—61	8 496	5 024	7 525	228	159	253
14 Vähittäiskauppa • Minuthandel	62—66	10 313	4 203	5 732	337	137	193
15 Ravinto- ja nautintoainesten kauppa • Närings- och njutningsmedelshandel	62	1 406	234	425	52	15	22
16 Kutoma-, nahka- ja kumitavarakauppa • Textil-, läder- och gummivaruhandel	63	2 188	384	666	108	15	26
17 Rauta-, rakennus-, taloustarvike- yms. kauppa • Järn-, byggnadsmaterial-, o. husgerådshand. mm.	64	3 859	2 527	3 235	142	88	117
18 Muut vähittäiskaupan erikoisliikkeet • Andra specialaffärer inom minuthandeln	65	1 637	601	786	32	17	28
19 Yleiskaupat • Allmän minuthandel	66	1 223	457	620	3	2	—
20 Pankit ja muut rahalaitokset • Banker och andra kreditanstalter	67	2 073	720	1 108	24	9	20
21 Vakuutuslaitokset • Försäkringsanstalter	68	923	286	533	—	—	—
22 Kiinteistöt • Fastigheter	69	1 382	470	671	8	2	2
23 Liikenne • Samfärdsel	7	3 825	3 011	3 297	37	32	52
24 Henkilö- ja tavaliikenne • Person- och godstransp.	71	3 795	2 997	3 280	37	32	52
25 Varastot ja makasiinit • Lager och magasin	72	2	2	1	—	—	—
26 Tietoliikenne • Underrättelseväsen	73	28	12	16	—	—	—
27 Palvelukset • Tjänster	8	7 236	1 946	3 062	266	126	252
28 Puolustuslaitos • Försvarsväsen	81	—	—	—	—	—	—
29 Hallinto- ja järjestyspalvelukset • Förvaltnings- och ordningstjänster	82	—	—	—	—	—	—
30 Kasvatus ja koulut • Undervisning och skolor.	83	48	16	44	1	—	—
31 Uskonnolliset yhdyskunnat • Religiösa samfund ..	84	1	—	—	—	—	—
32 Terveystieteelliset ja sosiaaliset palvelukset • Hälso- och sociala tjänster	85	345	22	39	13	1	6
33 Muut palvelukset yhteiskunnalle ja elinkeinoille. Övr. tjänster för samhället och näringsl.	86	965	562	892	211	114	233
34 Taide- ja virkistyspalvelukset • Konst- och rekrea- tionstjänster	87	856	470	619	8	6	12
35 Kodissa suoritettavat henkilölliset palvelukset • Inom hemmet utförda personl. tjänster	88	5	—	—	—	—	—
36 Muut henkilöll. palvelukset • Andra personl. tjänster	89	5 016	876	1 468	33	5	1
37 Muut ammatissa toimivat • Övriga yrkesverks.	91—92	47	24	22	5	1	—
38 Summa		84 562	44 589	59 123	2 112	1 323	1 899

1) Ks. alav. 2 s. 44.

Yksityiset säästöpankit • Föreningar, stiftelser och sparbanker		Yksityiset henkilöt Enskilda personer			Tuntematon Okänd			Ei työnantajaa 1) Ej arbetsgivare 1)				
Ammatinharjoittajat Yrkesutövare		Perheen- jäsenet Familje- medl.	Ammatinharjoittajat Yrkesutövare		Perheen- jäsenet Familje- medl.	Ammatinharjoittajat Yrkesutövare		Perheen- jäsenet Familje- medl.	Ammatinharjoittajat Yrkesutövare		Perheen- jäsenet Familje- medl.	
Summa	M.		Summa	M.		Summa	M.		Summa	M.		
1	1	—	92	28	45	30	10	10	95	69	117	
2	—	—	73	32	50	26	15	16	46	33	43	
3	2	1	112	79	78	40	33	31	57	46	61	
4	—	—	152	129	186	17	15	16	21	19	31	
5	21	18	333	259	300	139	116	98	214	197	280	
6	1	1	135	109	119	64	53	49	78	73	122	
7	—	—	50	38	39	47	32	24	57	53	103	
8	2	1	105	96	102	113	108	94	116	110	209	
9	49	40	350	218	228	237	123	90	536	420	661	
10	48	44	2 443	2 157	2 391	1 451	1 316	1 136	636	614	856	
11	1	1	—	—	—	3	2	3	—	—	—	
12	2 412	826	1 535	3 659	891	1 353	1 030	296	341	3 927	1 756	2 495
13	435	221	381	359	233	303	92	74	92	550	458	616
14	64	17	26	3 195	612	1 004	651	143	150	3 271	1 228	1 781
15	9	—	—	811	181	235	56	10	19	1 060	384	552
16	1	—	—	1 122	88	221	111	9	26	853	223	369
17	—	—	—	171	136	155	58	42	28	193	124	168
18	54	17	26	983	164	350	58	18	21	760	259	401
19	—	—	—	108	43	43	368	64	56	405	238	291
20	283	93	193	4	2	2	35	5	5	4	3	3
21	1 605	482	917	2	1	—	26	5	10	—	—	—
22	25	13	18	99	43	44	226	69	84	102	67	95
23	197	150	175	518	510	596	794	729	407	1 447	1 416	2 238
24	119	100	96	509	504	590	780	725	394	1 446	1 415	2 238
25	—	—	—	—	—	—	2	1	2	—	—	—
26	78	50	79	9	6	6	12	3	11	1	1	—
27	6 842	2 205	4 107	8 752	506	960	1 714	229	333	4 427	1 675	2 733
28	—	—	—	—	—	—	—	—	—	—	—	—
29	—	—	—	—	—	—	—	—	—	—	—	—
30	1 011	319	610	36	3	5	53	13	30	253	50	71
31	161	76	154	—	—	—	8	2	1	—	—	—
32	2 145	298	586	201	5	27	307	21	88	1 119	365	743
33	2 643	1 213	2 318	497	289	404	84	45	44	661	540	860
34	460	246	354	59	25	33	116	69	34	815	479	563
35	6	—	—	6 300	18	170	98	—	13	—	—	—
36	416	53	85	1 659	166	321	1 048	79	173	1 579	241	496
37	4	1	—	38	24	18	3 473	2 060	1 237	119	112	116
38	10 067	3 518	6 266	19 466	6 054	7 622	10 420	5 631	4 401	15 343	7 922	12 191

1) Se noten 2 på s. 45.

36. Ammatinharjoittajat elinkeinohaaran ja siviilisäädyn mukaan 31. 12. 1950
Yrkesutövare efter näringsgren och civilstånd 31. 12. 1950

Elinkeinohaara Näringsgren	Tunnus Kod	Naimattomia Ogiffa		Naimisissa ja asumuserossa Giffa och erhållit hemskiltnad		Lesket ja eronneet Änklingar, änkor och fränskilda		Kaikkiaan Samtliga	
		Summa	Siitä Därav M.	Summa	Siitä Därav M.	Summa	Siitä Därav M.	Summa	Siitä Därav M.
<i>Maa- ja metsätalous sivuelinkeinoineen Jord- och skogsbruk med binäringar</i>	0	426	307	951	743	231	91	1 608	1 141
<i>Kaivannaisteollisuus • Gruvindustri</i>	1	63	49	221	213	27	18	311	280
<i>Tehdasteollisuus ja käsityö • Fabriks- industri och hantverk</i>	2—3	19 196	7 748	35 834	24 066	7 719	1 487	62 749	33 301
<i>Elintarviketeollisuus • Livsmedelsindustri</i>	20	2 051	645	3 344	2 032	872	129	6 267	2 806
<i>Väki- ja juomateollisuus • Sprit- och dryckesindustri</i>	21	297	99	645	494	154	29	1 096	622
<i>Tupakkateollisuus • Tobaksindustri</i>	22	97	16	159	71	73	6	329	93
<i>Tekstiiliteollisuus • Textilindustri</i>	23	1 136	120	1 542	354	539	19	3 217	493
<i>Kenkä-, asuste- ja ompeluteollisuus • Sko- konfektions- och sömnadsindustri</i>	24	3 353	301	4 165	1 374	1 792	131	9 310	1 806
<i>Puuteollisuus • Träindustri</i>	25	234	165	740	661	104	51	1 078	877
<i>Huonekaluteollisuus • Möbelindustri</i>	26	81	69	378	342	41	30	500	441
<i>Puuvanuke- ja paperiteollisuus • Trämassa- och pappersindustri</i>	27	377	112	625	374	166	22	1 168	508
<i>Graafinen teollisuus • Grafisk industri</i>	28	2 964	1 015	4 405	2 721	1 025	162	8 394	3 898
<i>Nahka-, nahkatuote- ja kumitavateoli- suus • Läder-, lädervaru- o. gummivaru- industri</i>	29—30	227	55	537	308	99	18	863	381
<i>Kemian teollisuus • Kemisk industri</i>	31	619	187	1 143	676	290	44	2 052	907
<i>Maaöljy- ja kivihilliteollisuus sekä muiden kivennäistuotteiden jatkoeteollisuus • Na- turoiljeraffinaderier o. stenkolsprodukt- industri samt förädlingsindustri av andra ej metalliska mineralprodukter</i>	32—33	807	300	1 870	1 133	380	66	3 057	1 499
<i>Metallin perusteollisuus • Metallravaruind.</i>	34	100	74	368	329	37	22	505	425
<i>Metallituoteteollisuus • Metallmanufaktur</i>	35	1 058	672	2 366	1 831	382	118	3 806	2 621
<i>Koneteollisuus • Maskinindustri</i>	36	1 639	1 183	3 946	3 415	496	213	6 081	4 811
<i>Sähköteknillinen teollisuus • Elektrotek- nisk industri</i>	37	2 001	1 194	3 383	2 504	544	114	5 928	3 812
<i>Kulkuneuvoteollisuus • Transportmedelsin- dustri</i>	38	1 274	1 031	4 607	4 273	458	241	6 339	5 545
<i>Muualle luokittelematon ja tuntematon teollisuus • Ej annorstädes redovisad o. okänd industri</i>	39, 90	881	510	1 611	1 174	267	72	2 759	1 756
<i>Rakennustoiminta • Byggnadsverksamh.</i>	4	3 234	2 770	10 515	9 867	1 471	1 010	15 220	13 647
<i>Sähkö-, kaasu-, vesijohto- ja viemäri- laitokset • Elektricitets-, gas-, vatten- ledningsverk o.dyl.</i>	5	420	272	1 487	1 381	147	61	2 054	1 714
<i>Kauppa • Handel</i>	6	14 783	3 753	22 726	12 940	4 533	780	42 042	17 473
<i>Tukkukauppa • Partihandel</i>	60—61	4 056	1 545	7 261	5 581	1 058	313	12 375	7 439
<i>Vähittäiskauppa • Minuthandel</i>	62—66	7 544	1 817	11 018	5 224	2 687	347	21 249	7 388
<i>Ravinto- ja nautintoaineiden kauppa • Närings- och njutningsmedelshandel</i>	62	1 508	225	2 495	784	690	56	4 693	1 065
<i>Kutom-, nahka- ja kumitavara- kauppa • Textil-, läder- o. gummivaruhandel</i>	63	1 619	147	2 178	548	696	36	4 493	731
<i>Rauta-, rakennus-, taloustarvike- yms. kauppa • Järn-, byggnadsmaterial- o. husgerådshandel m.m.</i>	64	1 593	846	2 503	1 963	330	110	4 426	2 919
<i>Muut vähittäiskaupan erikoisliikkeet • Andra specialaffärer inom minuthand.</i>	65	1 379	226	1 816	858	520	65	3 715	1 149
<i>Yleiskaupat • Allmän minuthandel</i>	66	1 445	373	2 026	1 071	451	80	3 922	1 524

Jatkoa • Fortsättning

Jatkoa • Fortsättning

Elinkeinohaara Näringsgren	Tunnus Kod	Naimattomia Ogiffa		Naimisissa ja asumuserossa Giffa och erhållit hemskiltnad		Lesket ja eronneet Änklingar, änkor och fränskilda		Kaikkiaan Samtliga	
		Summa	Siitä Därav M.	Summa	Siitä Därav M.	Summa	Siitä Därav M.	Summa	Siitä Därav M.
<i>Pankit ja muut rahalaitokset • Banker o. andra kreditanstalter</i>	67	1 622	217	1 536	788	340	40	3 498	1 045
<i>Vakuutuslaitokset • Försäkringsanstalter</i>	68	1 482	139	1 253	692	233	32	2 968	863
<i>Kiinteistö- ja fastighets- Kiinteistö- ja fastigheter</i>	69	79	35	1 658	655	215	48	1 952	738
<i>Liikenne • Samfärdsel</i>	7	5 255	3 010	11 320	9 124	1 618	546	18 193	12 680
<i>Henkilö- ja tavaraliikenne • Person- och godstransport</i>	71	3 590	2 320	9 040	7 528	1 279	469	13 909	10 317
<i>Varastot ja makasiinit • Lager o. magasin</i>	72	3	—	13	12	2	1	18	13
<i>Tietoliikenne • Underrättelseväsen</i>	73	1 662	690	2 267	1 584	337	76	4 266	2 350
<i>Palvelukset • Tjänster</i>	8	24 635	3 128	23 255	14 455	6 606	840	54 496	18 423
<i>Puolustuslaitos • Försvarsväsen</i>	81	831	404	1 871	1 663	227	73	2 929	2 140
<i>Hallinto- ja järjestyspalvelukset • Förvalt- nings- o. ordningstjänster</i>	82	2 592	815	5 518	4 286	854	166	8 964	5 267
<i>Kasvatus ja koulut • Undervisning o. skolor</i>	83	1 454	243	2 355	1 351	516	57	4 325	1 651
<i>Uskonnolliset yhdyskunnat • Religiösa samfund</i>	84	280	90	361	297	69	13	710	400
<i>Terveystieteell. ja sosiaal. palvelukset • Hälso- och sociala tjänster</i>	85	6 189	316	3 425	1 853	925	112	10 539	2 281
<i>Muut palvelukset yhteisk. ja elink. • Övriga tjänster för samhället o. näringslivet</i>	86	2 066	552	3 778	2 721	663	181	6 507	3 454
<i>Taide- ja virkistyspalvelukset • Konst- o. rekreationstjänster</i>	87	807	351	1 610	1 159	342	107	2 759	1 617
<i>Kodissa suoritettavat henkilölliset palve- lukset • Inom hemmet utförda personliga tjänster</i>	88	5 682	8	196	10	538	—	6 416	18
<i>Muut henkilölliset palvelukset • Andra personliga tjänster</i>	89	4 734	349	4 141	1 115	2 472	131	11 347	1 595
<i>Muut ammatissa toimivat • Övriga yr- kesverksamma</i>	91—92	1 962	1 055	1 302	963	444	216	3 708	2 234
Summa		69 974	22 092	107 611	73 752	22 796	5 049	200 381	100 893

Helsingin tilast. vuosik. • Statist. årsb. f. H.fors

37. Arkkitechdit ja insinöörit eri elinkeinohaaroissa 31. 12. 1950
Arkitekter och ingenjörer efter näringsgren 31. 12. 1950

Elinkeinohaara Näringsgren	Ammatti • Yrke											Siitä Därav	
	Arkkitechdit Arkitekter	Insinöörit • Ingenjörer										Summa	Miehiä Män
		Tekn. johtajat ja osastoin- Tekniska ledare och avd. ingenjörer	Käyttöinsinöörit Driftingenjörer	Suunnittelains., konstruktöörit Planeringsing., konstruktörer	Tarjous- ja kaupall. insinöörit Offer- o. kommers. ingenjörer	Tutkimusins., laborat. insinöör. Forskningsing., laborat. ingeni- jörer	Työntutkimusinsinöörit Arbetsstudieingenjörer	Neuvottelevat insinöörit Konsulterande ingenjörer	Hallinnoll. ins., toimistoin- Förvaltn. ing., byråingenjörer	Muut	Övriga		
Maa- ja metsätalous sivuelinkeinoineen • Jord- och skogsbruk med binärningar	—	1	—	—	—	—	—	—	—	1	3	5	5
Kaivannaisteollisuus • Gruvindustri	—	1	1	1	—	2	—	—	—	—	—	5	5
Tehdasteollisuus ja käsityö • Fabriksindustri och hantverk													
Elintarvike-, juoma- ja tupakkateollisuus • Livsmedels-, dryckes- och tobaksindustri	2	27	7	3	—	22	3	—	1	6	71	67	
Tekstiiliteollisuus • Textilindustri	—	13	4	1	—	3	—	—	1	16	38	33	
Kenkä-, asuste- ja ompeluteollisuus • Sko- konfektions- och sömnadsindustri	—	22	2	—	—	—	—	—	—	—	24	23	
Puuteollisuus (myös huonekaluteollisuus) Träindustri (även möbelindustri)	1	7	—	4	—	—	1	—	1	1	15	15	
Puuvanuke- ja paperiteollisuus • Trämassa- och pappersindustri	—	13	3	1	—	1	—	—	—	4	22	22	
Graafinen teollisuus • Grafisk industri	—	8	3	—	—	2	—	—	—	3	16	15	
Nahka- ja kumiteollisuus • Läder- och gummiindustri	—	2	1	—	1	4	—	—	—	2	10	9	
Kemian teollisuus • Kemisk industri	—	22	6	—	1	49	1	1	2	6	88	71	
Metallin perusteollisuus • Metallrävaruind. Metallituoteteollisuus • Metallmanufaktur ..	—	27	9	4	1	—	2	1	2	14	60	60	
Koneteollisuus • Maskinindustri	—	33	13	60	21	4	2	—	8	60	201	199	
Sähköteknillinen teollisuus • Elektroteknisk industri	—	31	25	65	14	17	3	—	12	71	238	237	
Kulkuneuvoteollisuus • Transportmedelsind. Muulla luokittelematon teollisuus • Ej an- norstädes redovisad industri	—	14	10	26	1	—	—	—	1	29	81	81	
Sähkö-, kaasu-, vesijohto- ja viemärlaitokset Elektricitets-, gas-, vatten- o. avloppsled- ningsverk	—	4	11	24	1	9	—	1	7	31	88	88	
Rakennustoiminta • Byggnadsverksamhet ..	7	28	—	25	2	3	1	2	11	89	168	163	
Kauppa • Handel	25	59	7	29	113	28	4	5	46	150	466	459	
Liikenne • Samfärdsel	3	9	11	14	1	11	3	—	39	77	168	165	
Palvelukset • Tjänster	284	29	5	77	4	243	17	56	206	172	1 093	960	
Muut • Övriga	—	7	3	1	—	8	2	—	—	7	28	28	
Tuntematon • Okänd	—	3	—	5	3	6	2	—	2	48	69	63	
<i>Kaikkiaan • Samtliga</i>	<i>322</i>	<i>371</i>	<i>123</i>	<i>341</i>	<i>164</i>	<i>418</i>	<i>42</i>	<i>66</i>	<i>341</i>	<i>798</i>	<i>2 986</i>	<i>2 795</i>	
Siitä miehiä • Därav män	236	366	120	338	163	351	41	63	332	785	2 795		

38. Opettajat erilaisten oppilaitosten mukaan 31. 12. 1950
Lärarnas fördelning på olika slag av läroinrättningar 31. 12. 1950

Opettajat Lärare	Oppilaitos • Läroinrättning										
	Kansakoulut ja kansakoulupet- tajaseminaarit Folkskolor och folkskollära- seminarer	Oppikoulu Läroverk	Korteskoulu Högskolor	Kansan- ja työväenopistot Folkhögskolor och arbetarinsti- tut Maa- ja kotitalous- sekä metsä- ja kotiteoll. oppil. • Anstalter för un- dervisn. i lantbr. o. husl. ekonomi samt i skogsbruk o. hemsföjd	Kauppaoppilaitokset Merkantila undervisningsanstalter	Teknilliset oppilaitokset Tekniska undervisningsanstalter	Muut ammatilliset oppilaitokset Övriga yrkesundervisningsanstalter	Muilla aloilla Övriga områden	Tuntematon Okänd	Summa	Siitä miehiä Därav män
Professorit • Professorer	—	—	213	—	—	1	2	11	—	227	221
Suomenkielen opettajat • Lärare i finska	1	59	3	1	—	3	2	—	3	72	17
Äidinkielen opettajat • Modersmåslärare	1	48	3	1	—	3	2	—	3	61	11
Toisen kotim.kielen opettajat • Lärare i det andra inh.språket	—	11	—	—	—	—	—	—	—	11	6
Ruotsinkielen opettajat • Lärare i svenska	—	39	2	—	—	1	—	1	2	46	15
Äidinkielen opettajat • Modersmåslärare	—	21	1	—	—	1	—	1	2	26	9
Toisen kotim.kielen opettajat • Lärare i det andra inh.språket	—	18	1	—	—	—	—	—	1	20	6
Vieraiden kielten opettajat • Lärare i främmande språk	—	171	19	2	—	8	3	1	92	296	62
Matematiikan " " i matematik	—	106	5	—	—	2	6	1	9	129	72
Reaaliaineiden " " i realämnen	1	144	11	—	3	1	3	2	1	166	83
Laulun ja musiikin opettajat • Sång- och musiklärare	18	26	4	2	—	—	—	42	116	209	36
Voimistelun- ja urheilun opettajat • Gymnastik- och idrottslärare	6	95	7	—	—	—	7	34	5	154	57
Piirustuksen opettajat • Teckningslärare	—	45	1	1	1	1	6	2	3	61	17
Kotitalousopettajat • Hushållslärarinnor	24	18	3	4	16	—	17	33	10	125	—
Käsityönopettajat • Handarbetslärare	27	22	3	3	22	—	32	41	5	155	24
Lastentarhan opettajat • Barnträdgårdslärarinnor	1	—	1	—	—	—	9	274	—	285	—
Sairaanhoidtajaopettajat • Sjuksköterskelärarinnor	—	—	—	—	—	1	—	34	—	35	—
Kansakoulunopettajat • Folkskollärare	935	3	—	1	—	—	—	11	—	950	259
Muut opettajat • Övriga lärare	12	113	180	27	7	35	25	84	206	4	693
Summa	1 025	841	452	41	49	51	42	204	869	29	3 603
Siitä miehiä • Därav män	273	279	370	14	2	31	36	92	187	2	1 286

39. Ammattikoulutuksen saaneet ammatissa toimimattomat henkilöt 31. 12. 1950
Icke yrkesverksamma personer, som erhållit yrkesutbildning, 31. 12. 1950

Tutkinto, oppilaitos tai kurssi Examen, undervisningsanstalt eller kurs	Tun- nus 1) Kod 1)	Miehet • Män				Naiset • Kvinnor			
		Ikä, vuotta • Ålder, år							
		14—44	45—64	65—	Summa 2)	14—44	45—64	65—	Summa 2)
Teologiset tutkinnot • Teologiska examina	00—01	1	2	12	15	8	—	—	8
Lainopilliset • Juridiska	02—03	44	19	88	151	122	23	12	157
Lääketieteelliset • Medicinska	04—05	158	1	20	180	102	14	4	121
Fil.kand. ja lis.tutkinn.hist.-kielittiet. osastossa • Fil.kand. och lic.examina i hist.-fil. sektionen	06—07	26	13	41	80	148	45	36	229
Fil.kand. ja lis.tutkinn. matem.-luonnontiet. osastossa • Fil.kand. och lic.examin. i matem.-naturvet. sektionen	08—09	15	3	22	40	37	15	10	62
Fil.kand. ja lis.tutkinnot, osasto tuntematon • Fil.kand. och lic.examina, okänd sektion	10—11	4	2	23	29	37	18	9	64
Valtiotieteelliset tutkinnot • Statsvetenskapliga examina	12—13	23	—	1	24	6	1	1	8
Muut humanist. tutkinnot • Övriga humanist. exam.	14—15	1	—	—	1	2	2	1	5
Farmasian tutkinnot • Examina i farmaci	16	19	5	4	28	178	55	20	253
Voimistelunopettajatutk. • Gymnastiklärarexamin.	17	4	—	4	8	45	24	16	85
Ulkomailla suoritettavat yliopistolliset tutkinnot • I utlandet avlagda universitetsexamina	18—19	6	3	14	23	7	6	3	16
Agronomitutkinto • Agronomexamen	20	8	—	8	16	25	6	1	32
Metsätutkinto • Skogsexamin	21	7	2	9	18	4	1	—	5
Maatal.- ja metsätiet. kandidaatin tutkinto • Agronom- och forstkand. examen	22	1	—	3	4	10	3	—	13
Maatal.- ja metsätiet. lisensiaatin tutkinto • Agronom- och forstlic. examen	23	1	—	2	3	—	1	—	1
Maatalousoppilaitokset • Lanthushållningsskolor	24—25	22	23	26	71	52	66	38	157
Metsäoppilaitokset • Forstliga läroanstalter	26	3	1	8	12	—	—	—	—
Kotiteollisuuskoulut • Hemslöjdsskolor	27	2	4	5	11	83	40	42	166
Kotitaloudelliset oppilaitokset • Läroanstalter för huslig ekonomi	28	—	—	—	—	307	152	79	538
Ulkom. suoritettavat maa- ja metsätaloud. sekä kotiteollis.- ja kotitaloud. opinnot • I utlandet bedrivna studier i lant- och skogshush. samt i hemsöjd och huslig ekonomi	29	1	—	2	3	5	1	5	11
Kauppakorkeakoulut • Handelshögskolor	30—31	27	4	4	35	166	34	2	202
Muut kauppaooppilaitokset • Övriga handelslärov.	32	106	67	52	225	890	582	187	1 659
Ulkom. suoritettavat kaupalliset tutkinnot • I utland. avlagda merkantila examina	33	2	2	5	9	15	16	4	35
Diplomiarkkitehtitutkinto • Diplomarkitektexam.	40—41	1	—	13	14	12	7	3	22
Diplomi-insinööritutkinto • Diplomingenjörsexamin.	42—44	26	11	56	93	5	1	1	7
Tekniikan tohtorin tutkinto • Technologie doktors examen	45—47	—	4	2	6	—	—	—	—
Teknilliset opistot • Tekniska institut	48—49	19	7	3	29	3	—	—	3
Teknilliset koulut • Tekniska skolor	50—51	56	38	119	215	2	5	3	10
Ulkom. suoritettavat teknilliset tutkinnot • I utland. avlagda tekn. examina	59	5	12	32	50	2	2	1	5
Valmistavat amm.koulut • Förberedande yrkessk.	60—61	84	9	6	99	316	52	—	368
Yleiset ammattikoulut • Allmänna yrkesskolor	62	36	10	13	59	54	16	1	71
Keskus- ja erikoisammattikoulut • Centrala och specialyrkesskolor	63—66	67	1	18	86	177	36	12	225
Ulkomailla ammattikouluissa saatu koulutus • I yrkesskor i utlandet erhållen utbildning	69	6	2	4	12	6	4	2	12
Opettajatutkinnot • Lärarexamina	70	8	11	50	69	274	326	483	1 083

1—2) Ks alav. seuraavalla sivulla. 3) Tähän sisältyvät 146 miestä ja 80 naista, jotka ovat suorittaneet lääket. kand., odont. kand. tai eläinlääket. kand. tutkinnot.

1—2) Se noter på följande sida. 3) I denna grupp ingår 146 män och 80 kvinnor, som avlagt med. kand., odont. kand. eller vet. med. kand. examen.

Jatkoa • Fortsättning

Jatkoa • Fortsättning

Tutkinto, oppilaitos tai kurssi Examen, undervisningsanstalt eller kurs	Tun- nus 1) Kod 1)	Miehet • Män				Naiset • Kvinnor			
		Ikä, vuotta • Ålder, år							
		14—44	45—64	65—	Summa 2)	14—44	45—64	65—	Summa 2)
Yhteiskunnallisten korkeakoulujen tutkinnot • Examina vid medborgarhögskolor	71	40	1	—	41	3	2	2	7
Sairaan- ja terveydenhoitoalan tutkinnot • Exa- mina inom sjuk- och hälsovård	72	26	7	2	35	738	380	288	1 407
Sotilasalan tutkinnot • Militära examina	73	31	49	18	98	—	—	—	—
Tutkinnot merenkulkuoppilaitoksissa • Vid sjö- fartsläroverk avlagda examina	74	11	11	23	45	—	—	—	—
Taideteoll., taide- ja musiikkiopinnot • Studier i konstind., konst och musik	75	81	28	22	132	122	86	45	253
Sokeain ja kuuromykkäin ammattikoulutus • Yrkesutbildning för blinda och dövstumma	76	4	2	—	6	12	6	4	22
Muu kotimaassa saatu varsinainen ammattikou- lutus • Annan egentl. yrkesutb., som erhållits i hemlandet	77	8	2	4	14	31	9	8	48
Muu ulkom. saatu varsinainen ammattikoulutus Annan egentl. yrkesutb., som erhåll. i utlandet	79	—	5	14	20	20	39	57	116
Pikakoulutuskurssit • Snabbskolningskurser	80	2	—	—	2	—	—	—	—
Ammattienedistämislaitoksen kurssit • Kurser vid Anstalten för yrkenas främjande	81	62	11	2	75	—	—	—	—
Eräitä erikoiskursseja • Vissa specialkurser	82	105	62	58	225	142	65	49	256
Kirjeoppilaitosten ammatilliset kurssit • Yrkes- kurser vid brevinstitut	83	2	—	—	2	7	2	—	9
Muut lyhytaikaiset ammatilliset kurssit • Övriga yrkeskurser av kort varaktighet	89	53	20	24	97	84	56	43	183
<i>Kaikkiaan • Samtliga</i>		1 214	454	836	2 510	4 259	2 199	1 472	7 934

1) Väestölaskennassa käytetyn nimikkeistön 2 ensimmä. numeroa. 2) Tuntematon ikä ml.

1) De två första siffrorna av den vid folkräkningen följda nomenklaturen. 2) Inkl. okänd ålder.

40. Ammatinharjoittajat ikäryhmittäin vuosien
Yrkesutövare 31. 12. 1950 efter näringsgren

Elinkeinohaara v. 1950 Näringsgren år 1950		Elinkeinohaara v. 1939 • Näringsgren						
Tunnus Kod	Maa- ja metsätalous sivuelinl. Jord- och skogsbruk med binäringar	Teollisuus ja käsityö Industri och hantverk	Rakennustoiminta Byggnadsverksamhet	Kauppa Handel	Liikenne Samfärdsel	Palvelukset yhteisk. ja elinkeinöelämälle Tjänster för samhället och näringslivet	Summa	Tunnus Kod
Miehet • Män 25—29 v. • 25—29 år								
Maa- ja metsätalous sivuelinkeinoineen • Jord- och skogsbruk med binäringar	(a)	0	6	2	3	1	1	
Teollisuus ja käsityö • Industri och hantverk	(b)	1-3, 5, 90	329	1 676	72	294	114	51
Rakennustoiminta • Byggnadsverksamhet	(c)	4	133	142	320	79	38	12
Kauppa • Handel	(d)	6	84	195	18	537	51	20
Liikenne • Samfärdsel	(e)	7	125	164	19	115	338	17
Palvelukset yhteiskunnalle ja elinkeinöelämälle • Tjänster för samhället o. näringslivet	(f)	81-86	198	149	25	75	35	155
Henkilölliset palvelukset • Personliga tjänster	(g)	87-89	14	26	3	26	10	7
Elinkeinohaara tuntematon • Okänd näringsgren	(h)	91-92	7	14	2	13	7	3
Summa			941	2 372	461	1 142	594	266
30—34 v. • 30—34 år								
a)		0	44	12	2	4	1	2
b)	1-3, 5, 90	252	2 474	170	247	187	94	
c)	4	91	161	613	61	75	23	
d)	6	75	248	60	773	102	41	
e)	7	102	203	62	67	716	34	
f)	81-86	187	233	84	116	88	335	
g)	87-89	5	41	13	28	8	15	
h)	91-92	11	20	5	11	19	6	
Summa			767	3 392	1 009	1 307	1 196	550
35—39 v. • 35—39 år								
a)		0	62	10	13	8	4	5
b)	1-3, 5, 90	157	3 223	272	269	282	157	
c)	4	57	204	1 209	70	113	35	
d)	6	39	302	76	1 213	114	112	
e)	7	39	153	92	78	1 191	44	
f)	81-86	81	213	81	125	111	979	
g)	87-89	5	41	14	36	19	31	
h)	91-92	3	32	13	7	20	5	
Summa			443	4 178	1 770	1 806	1 854	1 368
40— v. • 40— år								
a)		0	491	32	34	23	23	22
b)	1-3, 5, 90	219	11 776	896	711	579	477	
c)	4	144	510	6 040	160	276	114	
d)	6	99	827	308	5 822	320	381	
e)	7	55	339	210	167	4 794	116	
f)	81-86	108	510	285	378	251	5 758	
g)	87-89	14	105	56	71	38	87	
h)	91-92	17	119	49	57	60	25	
Summa			1 147	14 218	7 878	7 389	6 341	6 980
Tuntematon ikä • Okänd ålder			1	7	5	2	7	12
Kaikkiaan • Samtliga			3 299	24 167	11 123	11 646	9 992	9 176

1) Ryhmään elinkeinohaara tuntematon sisältyvät nekin henkilöt, jotka eivät olleet ammatityössä v. 1939.

1939 ja 1950 elinkeinohaaran mukaan 31. 12. 1950
Åren 1939 och 1950 samt i åldersgrupper

Elinkeinohaara v. 1950 Näringsgren år 1950		Elinkeinohaara v. 1939 • Näringsgren år 1939						
Tunnus Kod	Maa- ja metsätalous sivuelinl. Jord- och skogsbruk med binäringar	Teollisuus ja käsityö Industri och hantverk	Rakennustoiminta Byggnadsverksamhet	Kauppa Handel	Liikenne Samfärdsel	Palvelukset yhteisk. ja elinkeinöelämälle Tjänster för samhället och näringslivet	Summa	Tunnus Kod
Naiset • Kvinnor 25—29 v. • 25—29 år								
Henkilölliset palvelukset		10	1	—	1	—	1	29
Personliga tjänster		71	766	4	184	13	272	1 627
Elinkeinohaara tuntematon 1)		2	10	19	13	1	11	90
Okänd näringsgren 1)		29	133	2	767	23	121	1 901
Summa		110	1 011	30	1 168	180	288	1 097
30—34 v. • 30—34 år								
a)		6	3	—	3	—	4	12
b)	1-3, 5, 90	111	1 522	13	266	30	72	433
c)	4	5	20	32	7	2	18	34
d)	6	47	257	6	1 253	34	70	186
e)	7	7	79	2	79	267	15	65
f)	81-86	67	117	3	231	31	627	165
g)	87-89	50	86	—	90	10	38	920
h)	91-92	4	9	1	10	4	8	4
Summa		297	2 093	57	1 939	378	832	1 795
35—39 v. • 35—39 år								
a)		12	3	1	—	—	1	20
b)	1-3, 5, 90	59	2 192	9	224	30	90	433
c)	4	—	24	60	13	2	6	19
d)	6	23	261	14	1 526	34	72	182
e)	7	3	58	5	52	344	25	78
f)	81-86	37	130	11	199	28	1 092	176
g)	87-89	22	76	2	54	11	44	1 228
h)	91-92	—	12	1	7	1	8	11
Summa		156	2 756	103	2 075	450	1 337	2 128
40— v. • 40— år								
a)		186	10	4	2	2	9	12
b)	1-3, 5, 90	122	9 773	151	579	83	207	1 079
c)	4	13	101	503	30	6	11	81
d)	6	35	677	65	6 540	63	135	563
e)	7	11	95	26	66	1 505	41	160
f)	81-86	70	309	33	346	53	5 392	609
g)	87-89	100	313	35	209	35	160	6 523
h)	91-92	4	36	9	40	8	20	90
Summa		541	11 314	826	7 812	1 755	5 975	9 117
Tuntematon ikä • Okänd ålder		1	8	2	2	3	20	20
Kaikkiaan • Samtliga		1 205	17 182	1 018	12 996	2 766	8 452	14 157

1) I gruppen okänd näringsgren ingår även de personer, som ej var yrkesverksamma år 1939.

41. Ruotsinkielinen väestö iän, sukupuolen ja siviilisäädyn mukaan 31. 12. 1950
Den svenskspråkiga befolkningen efter ålder, kön och civilstånd 31. 12. 1950

Ikä Ålder	Miespuolisia • Mankön						Naispuolisia • Kvinnkön						Summa					
	Naimattomia Ogiffa	Naimisissa olevia Giffa	Leskiä Ånklingar	Eronneita Frånskilda	Asumiseron saaneita Erhållit hem- skillingad	Summa	Naimattomia Ogiffa	Naimisissa olevia Giffa	Leskiä Ånkor	Eronneita Frånskilda	Asumiseron saaneita Erhållit hem- skillingad	Summa	Naimattomia Ogiffa	Naimisissa olevia Giffa	Leskiä Ånklingar, ånkor	Eronneita Frånskilda	Asumiseron saaneita Erhållit hem- skillingad	Summa
0—4	2 484	—	—	—	—	2 484	2 422	—	—	—	—	2 422	4 906	—	—	—	—	4 906
5—9	2 521	—	—	—	—	2 521	2 436	—	—	—	—	2 436	4 957	—	—	—	—	4 957
10—14	1 890	—	—	—	—	1 890	1 877	—	—	—	—	1 877	3 767	—	—	—	—	3 767
15—19	1 553	19	—	—	—	1 572	1 703	48	—	—	1	1 752	3 256	67	—	—	1	3 324
20—24	1 410	378	1	13	2	1 804	1 450	655	1	25	8	2 139	2 860	1 033	2	38	10	3 943
25—29	750	1 355	9	48	12	2 174	920	1 612	22	84	15	2 653	1 670	2 967	31	132	27	4 827
30—34	372	1 727	13	85	17	2 214	679	1 875	91	145	20	2 810	1 051	3 602	104	230	37	5 024
35—39	266	2 123	11	105	9	2 514	723	2 065	131	202	13	3 134	989	4 188	142	307	22	5 648
40—44	280	2 435	34	124	6	2 879	891	2 272	237	243	11	3 654	1 171	4 707	271	367	17	6 533
45—49	223	2 155	49	91	12	2 530	954	1 949	392	242	9	3 546	1 177	4 104	441	333	21	6 076
50—54	167	1 840	48	85	4	2 144	940	1 600	541	240	7	3 328	1 107	3 440	589	325	11	5 472
55—59	155	1 557	77	66	6	1 861	821	1 247	714	192	5	2 979	976	2 804	791	258	11	4 840
60—64	99	1 122	118	48	5	1 392	763	797	867	126	3	2 556	862	1 919	985	174	8	3 948
65—69	61	702	106	17	1	887	610	520	960	99	3	2 192	671	1 222	1 066	116	4	3 079
70—74	54	442	114	24	1	635	491	243	891	58	—	1 683	545	685	1 005	82	1	2 318
75—79	24	188	98	3	—	313	293	97	621	19	1	1 031	317	285	719	22	1	1 344
80—84	18	59	54	3	1	135	154	29	349	11	—	543	172	88	403	14	1	678
85—89	5	14	30	2	—	51	63	3	120	3	—	189	68	17	150	5	—	240
90—	—	1	2	—	—	3	14	1	33	—	—	48	14	2	35	—	—	51
Tunt. • Okänd	17	6	—	—	—	23	13	7	6	5	—	31	30	13	6	5	—	54
Summa	12 349	16 123	764	714	76	30 026	18 217	15 020	5 976	1 694	96	41 003	30 566	31 143	6 740	2 408	172	71 029
0—14	6 895	—	—	—	—	6 895	6 735	—	—	—	—	6 735	13 630	—	—	—	—	13 630
15—64	5 275	14 711	360	665	73	21 084	9 844	14 120	2 996	1 499	92	28 551	15 119	28 831	3 356	2 164	165	49 635
65—	162	1 406	404	49	3	2 024	1 625	893	2 974	190	4	5 686	1 787	2 299	3 378	239	7	7 710
Tunt. • Okänd	17	6	—	—	—	23	13	7	6	5	—	31	30	13	6	5	—	54
Summa	12 349	16 123	764	714	76	30 026	18 217	15 020	5 976	1 694	96	41 003	30 566	31 143	6 740	2 408	172	71 029

42. Kaupungissa asuva ruotsinkielinen väestö 31. 12. 1950 elinkeinohaaran ja ammattiaseman mukaan
I staden bosatt svenskspråkig befolkning 31. 12. 1950 fördelad efter näringsgren och ställning i yrket

Elinkeinohaara Näringsgren	Koko väestö Hela befolkningen			Ammatissa toimiva väestö • Yrkesverksam befolkning														Perheenjäsenet yhteensä Summa familje- medlemmar	
				Varsinaiset ammatinharjoittajat • Egentliga yrkesutövare										Avustavat perheenjä- senet • Med- hjälpande familjemedl.		Ammatissa toimiva väestö yhteensä Summa yrkesverk- sam befolkning			
	Työnantajat Arbetsgivare		Yksinäisyrit- täjät • Ensäm- företagare		Johtajat Företagsledare		Toimihenkilöt Förvaltnings- personal		Työntekijät Arbetare		Summa	Summa	M.	M.	Summa	M.			
	Summa	M.	Summa	M.	Summa	M.	Summa	M.	Summa	M.							Summa	M.	Summa
Maa- ja metsätalous sivuelinkeinoi- neen • Jord- och skogsbruk med binäringar	452	385	837	58	41	126	111	3	2	77	69	163	115	50	477	346	360	106	
Kaivannaisteollisuus • Gruvindustri ..	52	51	103	—	—	—	—	3	3	24	15	21	20	—	48	38	55	14	
Tehdasteollisuus ja käsityö • Fabriks- industri och hantverk	7 937	9 144	17 081	160	110	400	148	325	297	3 454	1 937	5 546	3 312	32	9 917	5 805	7 164	2 132	
Rakennustoiminta • Byggnadsverk- samhet	1 832	1 248	3 080	36	36	58	57	32	32	383	292	1 044	979	5	1 558	1 397	1 522	435	
Sähkö- kaasui- vesijohto- ja viemäri- laitokset • Elektricitets-, gas-, vatten- och avloppsledningsverk	351	355	706	—	—	—	—	1	—	211	115	162	149	—	374	264	332	87	
Kauppa • Handel	6 655	10 427	17 082	299	149	545	290	684	593	6 986	2 548	1 753	1 094	97	10 364	4 683	6 718	1 972	
Liikenne • Samfärdsel	4 326	4 126	8 452	34	31	176	176	63	63	2 164	1 235	2 466	1 772	4	4 907	3 277	3 545	1 049	
Palvelukset yhteiskunnalle ja elinkei- noille sekä taide- ja virkistyspalve- lukset • Tjänster åt samhället och näringslivet samt konst- o. rekreation	4 388	6 725	11 113	106	86	650	338	66	58	4 493	1 835	1 072	669	22	6 409	2 987	4 704	1 401	
Kodissa suoritettavat ja muut henki- ölliset palvelukset • Inom hemmet utförda o. övriga personliga tjänster	702	2 549	3 251	70	20	148	25	51	36	551	112	1 741	296	9	2 570	489	681	213	
Muut ammatissa toimivat • Övriga yr- kesverksamma	520	568	1 088	2	2	33	33	7	6	372	136	360	262	—	774	439	314	81	
Ammatissa toimiva väestö yhteen- sä ¹⁾ • Summa yrkesverksam be- folkning ²⁾	27 215	35 578	62 793	765	475	2 136	1 178	1 235	1 090	18 715	8 294	14 328	8 668	219	37 398	19 725	25 395	7 490	
Ammatissa toimimaton väestö • Ej yrkesverksam befolkning	2 811	5 425	8 236	—	—	—	—	—	—	—	—	—	—	—	¹⁾ 6 905	¹⁾ 2 508	1 331	303	
Summa	30 026	41 003	71 029	765	475	2 136	1 178	1 235	1 090	18 715	8 294	14 328	8 668	219	²⁾ 44 303	¹⁾ 22 233	26 726	7 793	

¹⁾ Ammatissa toimimattomia päämiehiä. ²⁾ Ammatissa toimivat ja toimimattomat päämiehet. ³⁾ Perheenjäsenet ml.
⁴⁾ Ej yrkesverksamma huvudmän. ⁵⁾ Yrkesverksamma och ej yrkesverksamma huvudmän. ⁶⁾ Jämte familjemedlemmar.

43. Ulkomaiden kansalaiset 31. 12. 1950

Utländska medborgare 31. 12. 1950

A. Kansalaisuuden, elinkeinohaaran ja ammattiaseman mukaan
Efter medborgarskap, näringsgren och ställning i yrket

Kansalaisuus Medborgarskap	Ammatinharjoittajat • Yrkesutövare							Perheenjäsenet Familjemedlemmar
	Elinkeinohaara • Näringsgren							
	Maa- ja metsätalous Jord- och skogsbruk	Teollisuus ja käsityö Industri och hantverk	Kauppa Handel	Liikenne Sannfärdsel	Palvelukset Tjänster	Tuntematon sekä itse- näiset ammatittomat Okänd samt själv- ständiga yrkeslösa	Summa	
Ruotsi • Sverige	15	144	124	21	129	148	581	374
Norja • Norge	—	6	12	8	10	10	46	49
Tanska • Danmark	1	32	34	24	31	23	145	113
Neuvostoliitto • Sovjetunionen	1	54	21	2	34	21	133	74
Ent. Venäjän kansalaisia • F.d. ryska medborgare	2	278	58	24	79	123	564	173
Iso-Britannia • Storbritannien	—	8	10	7	25	13	63	29
Alankomaat • Nederländerna	—	5	7	1	16	2	31	27
Saksa • Tyskland	2	40	27	2	20	27	118	62
Sveitsi • Schweiz	5	13	9	1	7	7	42	22
Ranska • Frankrike	—	4	11	2	18	11	46	27
Italia • Italien	—	19	10	—	8	4	41	27
Puola • Polen	—	16	16	—	3	8	43	23
Yhdysvallat • Förenta Staterna	1	5	3	4	32	15	60	40
Kanada	—	4	2	—	5	2	13	10
Muut maat ¹⁾ • Andra länder ¹⁾	4	193	72	27	89	60	445	221
<i>Summa</i>	<i>31</i>	<i>821</i>	<i>416</i>	<i>123</i>	<i>506</i>	<i>474</i>	<i>2 371</i>	<i>1 271</i>
Siitä • Därav								
Työnantajat ja yksinäisyrittäjät • Arbetsgivare och ensamföretagare	11	76	56	4	81	4	232	149
Johtajat ja toimihenkilöt • Företagsledare och förvaltningspersonal	9	207	281	73	260	29	859	690
Työntekijät ja avustavat perheenjäsenet • Arbetare och medhjälpare familjemedlemmar	11	538	79	46	165	35	874	360
Ammattissa toimimaton väestö • Ej yrkesverksam befolkning	—	—	—	—	—	406	406	72
<i>Summa</i>	<i>31</i>	<i>821</i>	<i>416</i>	<i>123</i>	<i>506</i>	<i>474</i>	<i>2 371</i>	<i>1 271</i>

¹⁾ Tähän sisältyy 556 ilman kansalaisuutta olevaa henkilöä.

¹⁾ Här ingår 556 personer utan medborgarskap.

B. Sukupuolen, iän ja pääkielen mukaan • Efter kön, ålder och huvudspråk

Pääkieli • Huvudspråk	Ikä, vuotta • Ålder, år									
	—14	15—44	45—64	65—	Summa	—14	15—44	45—64	65—	Summa
	<i>Miehet • Män</i>					<i>Naiset • Kvinnor</i>				
Suomi • Finska	78	210	82	18	388	80	199	133	45	457
Ruotsi • Svenska	128	256	160	64	608	136	273	218	146	773
Venäjä • Ryska	30	116	137	54	337	28	107	205	153	493
Tanska ja norja • Danska och norska	6	29	26	6	67	4	14	13	6	37
Englanti • Engelska	11	38	10	3	62	7	31	18	4	60
Saksa • Tyska	8	42	33	4	87	6	16	18	18	58
Viro • Estniska	—	2	4	1	7	—	4	2	5	11
Muu kieli • Annat språk	16	52	31	8	107	17	32	21	14	84
Tuntematon • Okänt	1	1	2	1	5	—	1	—	—	1
<i>Summa</i>	<i>278</i>	<i>746</i>	<i>485</i>	<i>159</i>	<i>1 668</i>	<i>278</i>	<i>677</i>	<i>628</i>	<i>391</i>	<i>1 974</i>

44. Perheenpäämiehet iän, perhetyypin, lasten lukumäärän ja sivuammatin mukaan 31. 12. 1950
 Familjehuvudmän efter ålder, familjetyp, barnantal och byyrke 31. 12. 1950

Perhetyyppi ja lasten lukumäärä Familjetyp och antal barn	Päämiehen ikä, vuotta • Huvudmannens ålder, år														Kaikkiaan Samtliga	
	—29		30—39		40—49		50—59		60—69		70—79		80—			
	Summa	Siitä sivuammatin harjoittajia Därav utöv. av byyrke	Summa	Siitä sivuammatin harjoittajia Därav utöv. av byyrke	Summa	Siitä sivuammatin harjoittajia Därav utöv. av byyrke	Summa	Siitä sivuammatin harjoittajia Därav utöv. av byyrke	Summa	Siitä sivuammatin harjoittajia Därav utöv. av byyrke	Summa	Siitä sivuammatin harjoittajia Därav utöv. av byyrke	Summa	Siitä sivuammatin harjoittajia Därav utöv. av byyrke	Summa	Siitä sivuammatin harjoittajia Därav utöv. av byyrke
<i>Aviopari ilman lapsia • Äkta makar utan barn</i>	2 801	155	3 877	137	5 657	163	6 038	210	4 057	187	1 261	42	134	1	23 825	895
<i>Aviopari ja lapsia • Äkta makar med barn</i>	6 913	337	16 553	952	16 061	897	7 441	423	2 516	152	539	31	42	1	50 065	2 793
1	4 171	180	6 159	284	6 045	236	2 549	126	451	35	45	3	1	—	19 421	864
2	2 223	127	6 606	391	4 767	291	1 024	69	110	4	10	—	2	—	14 742	882
3	435	29	2 669	204	2 240	188	310	26	48	9	5	—	—	—	5 707	456
4	71	1	728	52	861	79	103	4	17	—	1	—	—	—	1 781	136
5	11	—	179	16	266	23	39	5	3	1	—	—	—	—	498	45
6	2	—	85	3	135	4	24	1	3	1	—	—	—	—	249	9
Perheitä, joissa yli 18 v. lapsia • Familjer med barn över 18 år	—	—	127	2	1 747	76	3 392	192	1 884	102	478	28	39	1	7 667	401
<i>Mies ja lapsia • Man och barn</i>	116	2	244	7	434	15	313	12	261	14	157	8	51	—	1 576	58
1	96	1	154	3	205	10	72	4	27	1	6	—	1	—	561	19
2	15	1	58	2	64	3	28	1	7	2	—	—	1	—	173	9
3	1	—	12	—	31	1	1	—	1	—	—	—	—	—	46	1
4	—	—	4	1	11	—	2	—	—	—	—	—	—	—	17	1
Perheitä, joissa yli 18 v. lapsia • Familjer med barn över 18 år	4	—	16	1	123	1	210	7	226	11	151	8	49	—	779	28
<i>Nainen ja lapsia • Kvinna och barn</i>	1 416	19	3 397	85	4 427	141	3 218	99	1 990	42	902	7	170	—	15 520	393
1	1 163	17	1 849	32	1 863	60	599	17	44	2	5	—	—	—	5 523	128
2	211	2	736	13	625	27	99	4	2	—	—	—	—	—	1 673	46
3	33	—	189	7	190	8	15	1	—	—	—	—	—	—	427	16
4	8	—	44	3	47	1	2	—	1	—	—	—	—	—	102	4
5	1	—	14	—	18	1	2	—	—	—	—	—	—	—	35	1
6	—	—	2	—	5	1	—	—	—	—	—	—	—	—	7	1
Perheitä, joissa yli 18 v. lapsia • Familjer med barn över 18 år	—	—	563	30	1 679	43	2 501	77	1 943	40	897	7	170	—	7 753	197
Kaikkiaan • Samtliga	11 246	513	24 071	1 181	26 579	1 216	17 010	744	8 824	395	2 859	88	397	2	90 986	4 139

Muist.: Lasten lukumäärät tarkoittavat alle 18 v. lapsia.
Anm.: Uppgifterna om barnantal avser barn under 18 år.

45. Perheet perhetyypin, päämiehen ruokakunta-aseman, huoneiston hallinnan
Familjer efter familjetyp, huvudmannens ställning i matlaget och lägenhets-

Kaupunginosa Stadsdel	Aviopolisot ilman lapsia Äkta makar utan barn		
	Summa	Siitä • Därav	
		Ruokakunnan päämiehiä Hushällsföre- ståndare	Huoneiston haltijoita Lägenhetsinne- havare
1	1 080	1 025	860
2	242	233	204
3	298	288	236
4	1 741	1 660	1 437
5	710	680	555
6	944	892	802
7	1 470	1 387	1 183
8	310	291	232
9	58	53	44
10	1 000	953	827
11	2 695	2 589	2 347
12	1 720	1 665	1 531
13	1 884	1 802	1 608
14	1 912	1 832	1 678
15	509	489	449
16	207	203	193
17	179	175	169
18	12	12	10
19	203	192	184
20	1 182	1 131	1 052
21	213	210	192
22	583	547	486
23	85	76	62
24	104	99	91
25	35	34	29
26	6	6	5
27	230	216	193
28	87	78	73
29	39	38	37
30	19 738	18 856	16 769
31	466	449	420
32	290	271	228
33	218	212	203
34	59	57	52
35	64	64	61
36	85	79	73
37	13	12	12
38	112	108	87
39	290	270	244
40	366	351	289
41	36	30	22
42	51	51	18

1) Mellahden huvilla-alue. 2) Ravirata ym.

sekä lasten lukumäärän mukaan kaupunginosittain 31.12.1950
innehav samt efter antalet barn stadsdelsvis 31.12.1950

Perhetyypit • Familjetyp												Summa			
Aviopolisot ja lapsia Äkta makar med barn			Mies ja lapsia Man och barn			Nainen ja lapsia Kvinnor och barn			Summa						
Summa	Siitä • Därav		Summa	Siitä • Därav		Summa	Siitä • Därav		Summa	Siitä • Därav			Perhettä, joissa alle 18-v. lapsia barn under 18 år	Familjer med alle 7-v. lapsia barn under 7 år	
	Ruokakunnan päämiehiä Hushällsföre- ståndare	Huoneiston haltijoita Lägenhetsinne- havare		Ruokakunnan päämiehiä Hushällsföre- ståndare	Huoneiston haltijoita Lägenhetsinne- havare		Ruokakunnan päämiehiä Hushällsföre- ståndare	Huoneiston haltijoita Lägenhetsinne- havare		Ruokakunnan päämiehiä Hushällsföre- ståndare	Huoneiston haltijoita Lägenhetsinne- havare				
2 055	1 984	1 748	80	71	65	721	630	558	3 936	3 710	3 231	2 040	1 297		
471	449	408	12	11	9	164	142	121	889	835	742	451	281		
585	574	507	21	20	18	171	143	123	1 075	1 025	884	552	364		
3 015	2 907	2 626	101	86	80	1 190	1 062	929	6 047	5 715	5 072	3 080	2 014		
1 190	1 135	999	54	49	46	479	411	361	2 433	2 275	1 961	1 185	788		
1 652	1 597	1 465	56	44	41	661	581	511	3 313	3 114	2 819	1 726	1 049		
2 711	2 602	2 375	100	84	83	1 012	883	784	5 293	4 956	4 425	2 646	1 684		
699	680	596	20	17	11	216	193	155	1 245	1 181	994	641	424		
105	102	93	3	3	3	29	23	22	195	181	162	110	64		
1 765	1 712	1 534	58	54	49	632	565	495	3 455	3 284	2 905	1 847	1 089		
4 616	4 507	4 182	144	129	116	1 681	1 502	1 322	9 136	8 727	7 967	4 829	2 908		
3 361	3 291	3 094	128	112	104	1 138	1 010	925	6 347	6 078	5 654	3 561	2 172		
3 636	3 496	3 227	108	95	90	1 356	1 187	1 085	6 984	6 580	6 010	3 480	2 210		
4 390	4 289	4 074	152	130	125	1 410	1 269	1 179	7 864	7 520	7 056	4 478	2 853		
1 497	1 481	1 449	46	39	34	348	321	295	2 400	2 330	2 227	1 593	1 203		
394	387	379	17	14	13	92	80	72	710	684	657	434	310		
412	409	396	10	10	9	84	77	73	685	671	647	428	325		
44	44	41	—	—	—	1	1	1	57	57	52	36	19		
289	281	277	16	12	12	137	120	115	645	605	588	314	179		
2 224	2 144	2 007	82	69	62	838	726	653	4 326	4 070	3 774	2 271	1 392		
452	441	424	15	12	12	96	88	80	776	751	708	438	313		
1 587	1 555	1 458	40	33	32	398	353	317	2 608	2 488	2 293	1 569	1 039		
379	371	348	10	8	7	75	63	55	549	518	472	405	279		
282	274	260	11	11	10	71	67	65	468	451	426	284	177		
79	74	70	5	5	4	24	18	15	143	131	118	87	54		
9	9	9	—	—	—	1	1	—	16	16	14	5	4		
800	782	747	19	17	17	173	150	133	1 222	1 165	1 090	853	565		
331	329	327	6	6	6	43	34	31	467	447	437	330	232		
91	90	89	2	2	2	6	6	6	138	136	134	84	56		
39 121	37 996	35 209	1 316	1 143	1 060	13 247	11 706	10 481	73 422	69 701	63 519	39 757	25 344		
1 215	1 191	1 136	24	21	20	263	235	222	1 968	1 896	1 798	1 305	920		
1 248	1 226	1 185	31	24	24	267	230	220	1 836	1 751	1 657	1 296	763		
535	521	501	20	15	15	149	123	112	922	871	831	567	350		
166	165	158	3	3	3	21	20	20	249	245	233	156	98		
163	160	155	3	2	2	28	25	21	258	251	239	164	114		
215	214	203	6	4	4	55	51	47	361	348	327	215	138		
38	37	36	—	—	—	5	3	4	56	52	52	38	29		
338	335	306	4	4	4	30	25	22	484	472	419	338	266		
800	788	749	17	15	14	158	138	129	1 265	1 211	1 136	823	590		
1 287	1 253	1 155	24	22	21	289	249	227	1 966	1 875	1 692	1 295	918		
154	142	132	1	1	1	29	23	21	220	196	176	151	94		
373	368	324	4	3	2	46	36	28	474	458	372	394	316		

1) Mellahden huvilla-alue. 2) Ravirata ym.

Jatkoa • Fortsättning

Kaupunginosa Stadsdel	Aviopolisot ilman lapsia Äkta makar utan barn		
	Summa	Siitä • Därav	
		Ruokakunnan päämiehiä Hushällsföre- ståndare	Huoneiston haltijoita Lägenhetsinne- havare
1 Vähä-Huopalahti, Pikku Pasila • Lill-Hoplax, Lilla Fredriksberg	25	22	20
2 Viik • Vik	26	23	19
3 Pukinmäki • Bocksbacka	65	62	58
4 Malmi • Malm	295	281	266
5 Tapanila • Staffansby	673	636	623
6 Ala-Tikkurila, Suutarila, Siltakylä • Nedre Dickursby, Skomakarböle, Broby	259	247	240
7 Kulosaari • Brändö	100	93	80
8 Herttoniemi • Herttonäs	189	180	135
9 Siitä • Därav 81 kaup.osa • 81 stadsdelen	85	79	45
10 Vartiokylä • Botby	210	205	190
11 Siitä • Därav Marjanlempi • Marudd	38	37	34
12 Vådö	3	3	2
13 Mellunkylä • Mellungsby	83	79	66
14 Laajasalo • Degerö	108	106	101
15 Santahamina • Sandhamn	27	26	24
16 <i>Esikaupungit • Förstäderna</i>	<i>4 023</i>	<i>3 833</i>	<i>3 491</i>
17 Ilman vakinaista asuntoa • Utan fast bostad	49	49	5
18 Ulkomailla • I utlandet	15	15	—
19 <i>Summa</i>	<i>64</i>	<i>64</i>	<i>5</i>
20 Koko kaupunki • Hela staden	23 825	22 753	20 265

Muist.: Väestölaskennan käyttämän määritelmän mukaan muodostavat perheen vanhemmat, joko molemmat tai jompikumpi ja heidän lapsensa sekä lapsettomat aviopuolisot. — Teknillisistä syistä johtuen eri ryhmien loppusummat poikkeavat hiukan aikaisemmin julkaistuista tiedoista.

Perhe • Familijetyp														
Aviopolisot ja lapsia Äkta makar med barn			Mies ja lapsia Man och barn			Nainen ja lapsia Kvinna och barn			Summa					
Summa	Siitä • Därav		Summa	Siitä • Därav		Summa	Siitä • Därav		Summa	Siitä • Därav				
	Ruokakunnan päämiehiä Hushällsföre- ståndare	Huoneiston haltijoita Lägenhetsinne- havare		Ruokakunnan päämiehiä Hushällsföre- ståndare	Huoneiston haltijoita Lägenhetsinne- havare		Ruokakunnan päämiehiä Hushällsföre- ståndare	Huoneiston haltijoita Lägenhetsinne- havare		Ruokakunnan päämiehiä Hushällsföre- ståndare	Huoneiston haltijoita Lägenhetsinne- havare	Perheitä, joissa alle 18-v. lapsia	Familjer med barn under 18 år	Perheitä, joissa alle 7-v. lapsia
24	23	22	5	5	5	8	7	7	62	57	54	21	16	
97	95	90	1	1	1	16	13	12	140	132	122	93	63	
116	115	112	3	3	3	36	34	33	220	214	206	116	80	
758	746	725	25	22	22	176	153	147	1 254	1 202	1 160	764	512	
1 480	1 448	1 420	40	32	32	333	285	272	2 526	2 401	2 347	1 493	1 008	
632	612	604	15	14	14	113	102	99	1 019	975	957	616	410	
262	254	224	6	6	6	63	48	35	431	401	345	271	173	
405	401	367	13	11	11	62	50	41	669	642	554	408	289	
171	171	154	3	2	2	19	14	10	278	266	211	165	128	
438	430	418	6	5	5	91	73	69	745	713	682	448	323	
95	95	92	—	—	—	16	15	15	149	147	141	93	65	
6	6	6	1	—	—	1	—	—	11	9	8	6	5	
229	227	206	5	3	3	27	24	23	344	333	298	235	159	
226	223	220	7	5	5	31	22	20	372	356	346	218	154	
153	153	152	1	1	1	12	9	9	193	189	186	151	113	
10 825	10 617	10 144	259	218	215	2 233	1 919	1 791	17 340	16 587	15 641	11 031	7 486	
69	69	12	1	1	—	35	35	—	154	154	17	100	69	
51	51	—	—	—	—	3	3	—	69	69	—	50	32	
120	120	12	1	1	—	38	38	—	223	223	17	150	101	
50 066	48 733	45 365	1 576	1 362	1 275	15 518	13 663	12 272	90 985	86 511	79 177	50 938	32 931	

Anm.: Enligt den vid folkräkningen använda definitionen består en familj av båda föräldrarna eller någondera av dem och deras (hans/hennes) barn i första generationen samt av barnlösa äkta makar. — På grund av vissa tekniska orsaker avviker slutsumman i de olika grupperna något från tidigare publicerade uppgifter.

46. Perheet päämiehen elinkeinohaaran, ammattiaseman, perheenäidin toimen laadun sekä lasten lukumäärän mukaan 31. 12. 1950

Familjer efter huvudmannens näringsgren, ställning i yrket, husmoderns verksamhetsart samt antalet barn 31. 12. 1950

Perheen päämiehen elinkeinohaara ja ammattiasema sekä perheenäidin toimen laatu Huvudmannens näringsgren och ställning i yrket samt husmoderns verksamhetsart	Perheitä kaikkiaan Summa familjer	Perheitä, joissa alle 18-vuotiaita lapsia Familjer med barn under 18 år	Siitä perheitä, joissa alle 18-vuotiaiden lasten lukumäärä oli Därav familjer, i vilka antalet barn under 18 år var					Perheitä, joissa alle 7-vuotiaita lapsia Familjer med barn under 7 år	Siitä perheitä, joissa alle 7-vuotiaiden lasten lukumäärä oli Därav familjer, i vilka antalet barn under 7 år var			
			1	2	3	4	5		1	2	3	4
			Maa- ja metsätalous sivuelinkeinoinen • Jord- o. skogsbruk med binnärningar	823	417	202	115		66	16	18	241
<i>Yrittäjät • Företagare</i>	265	112	49	28	26	6	3	65	41	18	6	—
a) Ei perheenäitiä • Familjen saknar husmoder	14	4	1	2	1	—	—	2	1	1	—	—
b) Perheenäidillä on pääammatti • Husmodern har huvudyrke	48	24	14	5	5	—	—	7	6	1	—	—
c) Perheenäiti on avustavana perheenjäsenenä • Husmodern är medhjälpare familjemedlem	78	31	12	8	9	2	—	20	9	8	3	—
d) Perheenäidillä on sivuammatti • Husmodern har biyrke	1	—	—	—	—	—	—	—	—	—	—	—
e) Perheenäidillä ei ole pää- eikä sivuammattia • Husmodern har varken huvud- eller biyrke	124	53	22	13	11	4	3	36	25	8	3	—
<i>Toimihenkilöt • Förvaltningspersonal</i>	177	111	48	41	15	4	3	70	46	20	4	—
a)	4	2	—	1	1	—	—	—	—	—	—	—
b)	61	36	21	10	5	—	—	21	16	5	—	—
d)	5	3	—	1	1	1	—	1	1	1	—	—
e)	107	70	27	29	8	3	3	48	30	14	4	—
<i>Työntekijät • Arbetare</i>	375	190	101	46	25	6	12	103	65	29	6	3
a)	16	5	4	—	1	—	—	3	3	—	—	—
b)	157	67	46	11	8	1	1	26	22	3	1	—
d)	5	5	2	2	1	—	—	2	2	—	—	—
e)	197	113	49	33	15	5	11	72	38	26	5	3
<i>Avustavat perheenjäsenet • Medhjälpare familjemedlemmar</i>	6	4	4	—	—	—	—	3	3	—	—	—
c)	5	3	3	—	—	—	—	2	2	—	—	—
e)	1	1	1	—	—	—	—	1	1	—	—	—
Teollisuus • Industri	27 989	16 497	8 508	5 424	1 809	526	230	10 807	7 040	3 047	625	95
<i>Yrittäjät • Företagare</i>	2 150	1 152	594	360	151	29	18	677	443	186	41	7
a)	59	21	14	4	2	1	—	8	7	1	—	—
b)	754	429	274	119	31	4	1	190	147	41	2	—
c)	209	95	47	29	12	4	3	61	40	15	5	1
d)	45	24	10	9	5	—	—	18	13	4	1	—
e)	1 083	583	249	199	101	20	14	400	236	125	33	6
<i>Toimihenkilöt • Förvaltningspersonal</i>	7 017	4 425	2 079	1 534	596	170	46	3 022	1 929	891	180	22
a)	213	62	45	13	3	1	—	27	23	3	1	—
b)	2 600	1 521	908	423	151	31	8	948	706	212	26	4
c)	5	5	2	2	—	1	—	3	2	1	—	—
d)	115	80	28	35	15	2	—	54	36	16	2	—
e)	4 084	2 757	1 096	1 061	427	135	38	1 990	1 162	659	151	18

Jatkoa • Fortsättning

Jatkoa • Fortsättning

Perheen päämiehen elinkeinohaara ja ammattiasema sekä perheenäidin toimen laatu Huvudmannens näringsgren och ställning i yrket samt husmoderns verksamhetsart	Perheitä kaikkiaan Summa familjer	Perheitä, joissa alle 18-vuotiaita lapsia Familjer med barn under 18 år	Siitä perheitä, joissa alle 18-vuotiaiden lasten lukumäärä oli Därav familjer, i vilka antalet barn under 18 år var					Perheitä, joissa alle 7-vuotiaita lapsia Familjer med barn under 7 år	Siitä perheitä, joissa alle 7-vuotiaiden lasten lukumäärä oli Därav familjer, i vilka antalet barn under 7 år var			
			1	2	3	4	5		1	2	3	4
			Työntekijät • Arbetare	18 809	10 912	5 831	3 528		1 061	326	166	7 102
a)	459	158	116	33	9	—	—	66	58	8	—	—
b)	9 595	5 084	3 333	1 324	317	79	31	2 623	2 075	489	54	5
c)	5	2	—	2	—	—	—	2	2	—	—	—
d)	213	154	65	60	18	8	3	112	75	30	6	1
e)	8 537	5 514	2 317	2 109	717	239	132	4 299	2 455	1 441	343	60
Avustavat perheenjäsenet • Medhjäl- pande familjemedlemmar	13	8	4	2	1	1	—	6	3	2	1	—
a)	1	1	1	—	—	—	—	1	1	—	—	—
b)	9	5	2	2	1	—	—	3	1	1	1	—
c)	1	1	—	—	—	1	—	1	—	1	—	—
e)	2	1	1	—	—	—	—	1	1	—	—	—
Rakennustoiminta • Byggnadsverk- samhet	9 830	5 240	2 515	1 741	629	227	128	3 225	2 084	900	204	37
Yrittäjät • Företagare	497	278	136	94	30	12	6	152	102	44	6	—
a)	16	9	4	4	—	—	1	4	3	1	—	—
b)	123	57	37	17	1	1	1	21	17	4	—	—
c)	17	13	6	3	2	2	—	9	5	3	1	—
d)	10	5	1	3	1	—	—	2	2	—	—	—
e)	331	194	88	67	26	9	4	116	75	36	5	—
Toimihenkilöt • Förvaltningspersonal ..	1 418	897	392	323	137	32	13	604	382	178	40	4
a)	30	12	11	1	—	—	—	7	6	1	—	—
b)	437	245	137	79	23	5	1	150	108	35	6	1
c)	2	2	1	1	—	—	—	—	—	—	—	—
d)	18	15	5	6	3	1	—	9	4	4	1	—
e)	931	623	238	236	111	26	12	438	264	138	33	3
Työntekijät • Arbetare	7 915	4 065	1 987	1 324	462	183	109	2 469	1 600	678	158	33
a)	199	97	66	21	2	8	—	30	27	3	—	—
b)	3 415	1 411	839	415	115	35	7	680	535	126	17	2
d)	136	85	26	37	20	1	1	49	25	17	7	—
e)	4 165	2 472	1 056	851	325	139	101	1 710	1 013	532	134	31
Sähkö-, kaasu-, vesijohto- ja viemäri- laitokset • Elektricitets-, gas-, vat- ten- och avloppsledningsverk	1 462	853	429	285	107	24	8	548	371	150	25	2
Toimihenkilöt • Förvaltningspersonal ..	462	281	127	114	30	9	1	175	103	64	6	2
a)	13	3	2	1	—	—	—	2	2	—	—	—
b)	153	75	41	28	5	1	—	35	24	11	—	—
d)	7	7	2	1	4	—	—	5	3	1	1	—
e)	289	196	82	84	21	8	1	133	74	52	5	2
Työntekijät • Arbetare	1 000	572	302	171	77	15	7	373	268	86	19	—
a)	17	5	4	1	—	—	—	2	2	—	—	—
b)	417	214	139	50	20	4	1	111	88	19	4	—
d)	19	12	6	5	1	—	—	10	7	3	—	—
e)	547	341	153	115	56	11	6	250	171	64	15	—

Jatkoa • Fortsättning

Jatkoa • Fortsättning

Perheen päämiehen elinkeinohaara ja ammattiasema sekä perheenäidin toimen laatu Huvudmannens näringsgren och ställning i yrket samt husmoderns verksamhetsart	Perheittä kaikkiaan Summa familjer	Perheittä, joissa alle 18-vuotiaita lapsia Familjer med barn under 18 år	Siitä perheitä, joissa alle 18-vuotiaiden lasten lukumäärä oli Därav familjer, i vilka antalet barn under 18 år var					Perheittä, joissa alle 7-vuotiaita lapsia Familjer med barn under 7 år	Siitä perheitä, joissa alle 7-vuotiaiden lasten lukumäärä oli Därav familjer, i vilka antalet barn under 7 år var			
			1	2	3	4	5		1	2	3	4
			Kauppa • Handel	16 037	9 125	4 593	3 021		1 099	312	100	5 950
<i>Yrittäjät • Företagare</i>	<i>1 690</i>	<i>817</i>	<i>412</i>	<i>267</i>	<i>95</i>	<i>28</i>	<i>15</i>	<i>455</i>	<i>316</i>	<i>108</i>	<i>24</i>	<i>7</i>
a)	68	24	17	6	—	1	—	12	8	4	—	—
b)	489	218	139	58	16	4	1	83	67	9	6	1
c)	385	189	75	80	24	8	2	111	73	29	6	3
d)	22	13	4	5	4	—	—	6	5	1	—	—
e)	726	373	177	118	51	15	12	243	163	65	12	3
<i>Toimihenkilöt • Förvaltningspersonal</i> ..	<i>9 649</i>	<i>5 750</i>	<i>2 746</i>	<i>1 962</i>	<i>756</i>	<i>229</i>	<i>57</i>	<i>3 887</i>	<i>2 466</i>	<i>1 164</i>	<i>217</i>	<i>40</i>
a)	375	68	44	19	5	—	—	33	23	10	—	—
b)	3 972	2 443	1 517	672	198	47	9	1 460	1 099	314	43	4
c)	10	6	2	2	2	—	—	6	4	1	1	—
d)	141	93	33	39	13	6	2	70	50	16	3	1
e)	5 151	3 140	1 150	1 230	538	176	46	2 318	1 290	823	170	35
<i>Työntekijät • Arbetare</i>	<i>4 648</i>	<i>2 538</i>	<i>1 425</i>	<i>783</i>	<i>247</i>	<i>55</i>	<i>28</i>	<i>1 600</i>	<i>1 069</i>	<i>439</i>	<i>80</i>	<i>12</i>
a)	127	43	31	8	3	1	—	16	14	2	—	—
b)	2 314	1 137	762	278	76	14	7	590	479	97	12	2
c)	1	1	1	—	—	—	—	—	—	—	—	—
d)	88	57	22	22	8	5	—	42	16	21	4	1
e)	2 118	1 300	609	475	160	35	21	952	560	319	64	9
<i>Avustavat perheenjäsenet • Medhjäl- pande familjemedlemmar</i>	<i>50</i>	<i>20</i>	<i>10</i>	<i>9</i>	<i>1</i>	—	—	<i>8</i>	<i>5</i>	<i>3</i>	—	—
a)	1	—	—	—	—	—	—	—	—	—	—	—
b)	43	17	8	8	1	—	—	6	4	2	—	—
c)	1	—	—	—	—	—	—	—	—	—	—	—
e)	5	3	2	1	—	—	—	2	1	1	—	—
Liikenne • Samfärdsel	9 856	5 614	2 791	1 863	688	198	74	3 661	2 399	1 005	221	36
<i>Yrittäjät • Företagare</i>	<i>1 248</i>	<i>722</i>	<i>334</i>	<i>259</i>	<i>96</i>	<i>22</i>	<i>11</i>	<i>468</i>	<i>311</i>	<i>131</i>	<i>20</i>	<i>6</i>
a)	20	10	9	1	—	—	—	3	3	—	—	—
b)	338	139	86	36	15	2	—	63	47	13	2	1
c)	14	11	2	6	2	1	—	7	3	2	2	—
d)	12	9	4	5	—	—	—	6	6	—	—	—
e)	864	553	233	211	79	19	11	389	252	116	16	5
<i>Toimihenkilöt • Förvaltningspersonal</i> ..	<i>3 081</i>	<i>1 711</i>	<i>820</i>	<i>572</i>	<i>244</i>	<i>63</i>	<i>12</i>	<i>1 123</i>	<i>726</i>	<i>330</i>	<i>66</i>	<i>1</i>
a)	109	28	18	6	3	1	—	10	9	1	—	—
b)	1 259	687	400	209	61	16	1	428	323	94	11	—
c)	3	3	2	1	—	—	—	1	1	—	—	—
d)	40	25	9	10	6	—	—	13	8	4	1	—
e)	1 670	968	391	346	174	46	11	671	385	231	54	1
<i>Työntekijät • Arbetare</i>	<i>5 526</i>	<i>3 181</i>	<i>1 637</i>	<i>1 032</i>	<i>348</i>	<i>113</i>	<i>51</i>	<i>2 070</i>	<i>1 362</i>	<i>544</i>	<i>135</i>	<i>29</i>
a)	133	67	46	15	6	—	—	32	27	4	1	—
b)	2 679	1 374	829	397	111	27	10	746	566	150	26	4
d)	73	45	19	14	4	6	2	34	19	11	3	1
e)	2 641	1 695	743	606	227	80	39	1 258	750	379	105	24
<i>Avustavat perheenjäsenet • Medhjäl- pande familjemedlemmar</i>	<i>1</i>	—	—	—	—	—	—	—	—	—	—	—
e)	1	—	—	—	—	—	—	—	—	—	—	—

Jatkoa • Fortsättning

Jatkoa • Fortsättning

Perheen päämiehen elinkeinohaara ja ammattiasema sekä perheenäidin toimen laatu Huvudmannens näringsgren och ställning i yrket samt husmoderns verksamhetsart	Perheittä kaikkiaan Summa familjer	Perheitä, joissa alle 18-vuotiaita lapsia Familjer med barn under 18 år	Siitä perheitä, joissa alle 18-vuotiaiden lasten lukumäärä oli Därav familjer, i vilka antalet barn under 18 år var					Perheitä, joissa alle 7-vuotiaita lapsia Familjer med barn under 7 år	Siitä perheitä, joissa alle 7-vuotiaiden lasten lukumäärä oli Därav familjer, i vilka antalet barn under 7 år var			
			1	2	3	4	5		1	2	3	4
			Palvelukset • Tjänster	18 069	10 850	5 062	3 484		1 580	528	196	7 047
<i>Yrittäjät • Företagare</i>	1 700	914	411	286	150	54	13	555	334	169	44	8
a)	60	18	12	5	1	—	—	9	6	3	—	—
b)	713	395	221	108	50	14	2	207	144	51	9	3
c)	104	58	23	17	11	7	—	34	21	11	2	—
d)	39	27	5	9	8	4	1	20	11	5	3	1
e)	784	416	150	147	80	29	10	285	152	99	30	4
<i>Toimihenkilöt • Förvaltningspersonal</i>	11 790	7 454	3 208	2 497	1 188	404	157	5 055	3 061	1 570	366	58
a)	404	98	64	23	8	2	1	44	34	7	3	—
b)	5 002	3 099	1 683	926	347	108	35	1 842	1 291	470	73	8
c)	10	8	1	2	4	—	1	6	4	2	—	—
d)	267	188	60	65	39	15	9	140	75	54	10	1
e)	6 107	4 061	1 400	1 481	790	279	111	3 023	1 657	1 037	280	49
<i>Työntekijät • Arbetare</i>	4 573	2 479	1 441	700	242	70	26	1 437	1 034	332	61	10
a)	122	33	26	7	—	—	—	10	9	1	—	—
b)	2 587	1 373	956	303	89	16	9	664	565	86	10	3
c)	5	2	2	—	—	—	—	—	—	—	—	—
d)	68	40	21	10	9	—	—	23	15	7	1	—
e)	1 791	1 031	436	380	144	54	17	740	445	238	50	7
<i>Avustavat perheenjäsenet • Medhjäl- pande familjemedlemmar</i>	6	3	2	1	—	—	—	—	—	—	—	—
b)	6	3	2	1	—	—	—	—	—	—	—	—
<i>Muut ammatissa toimivat • Övriga yrkesverksamma</i>	944	721	416	204	62	22	17	301	207	80	11	3
<i>Yrittäjät • företagare</i>	56	34	20	10	1	1	2	17	10	5	1	1
a)	3	1	1	—	—	—	—	—	—	—	—	—
b)	16	11	5	5	—	—	1	6	3	3	—	—
d)	2	2	2	—	—	—	—	—	—	—	—	—
e)	35	20	12	5	1	1	1	11	7	2	1	1
<i>Toimihenkilöt • Förvaltningspersonal</i>	268	191	132	44	11	3	1	99	79	17	3	—
a)	14	4	3	1	—	—	—	2	2	—	—	—
b)	148	126	92	28	4	2	—	56	49	7	—	—
d)	3	2	—	1	1	—	—	1	—	1	—	—
e)	103	59	37	14	6	1	1	40	28	9	3	—
<i>Työntekijät • Arbetare</i>	620	496	264	150	50	18	14	185	118	58	7	2
a)	23	10	5	4	1	—	—	5	4	1	—	—
b)	255	206	134	52	11	7	2	67	52	14	1	—
c)	1	1	1	—	—	—	—	—	—	—	—	—
d)	7	4	3	—	1	—	—	—	—	—	—	—
e)	334	275	121	94	37	11	12	113	62	43	6	2
<i>Itsenäiset ammatittomat • Självstän- diga yrkeslösa</i>	5 414	1 663	1 004	454	140	43	22	1 068	750	251	54	13
a)	245	25	25	—	—	—	—	6	6	—	—	—
b)	1 377	475	342	97	29	4	3	339	265	56	16	2
c)	5	2	2	—	—	—	—	1	1	—	—	—
d)	116	60	31	18	5	4	2	29	22	7	—	—
e)	3 671	1 101	604	339	106	35	17	693	456	188	38	11
Summa	90 424	50 980	25 520	16 591	6 180	1 896	793	32 848	21 291	9 285	1 948	324

Muist.: Yrittäjät = työnantajat ja yksinäisyrittäjät. Toimihenkilöt = johtajat ja toimihenkilöt.

Anm.: Företagare = arbetsgivare och ensamföretagare. Förvaltningspersonal = företagsledare och förvaltningspersonal.

47. Kaikki ruokakunnat ja alivuokralaisruokakunnat
Samtliga hushåll och underhyresgästhusåll

Kaupunginosa Stadsdel		Kaikki ruokakunnat			
		Ruokakunnan henkilötuku • Antal			
		1	2	3	4
1	1	2 557	1 441	1 173	826
2	2	678	333	282	170
3	3	971	407	340	226
4	4	3 588	2 503	1 771	1 206
5	5	1 829	1 035	679	480
6	6	2 269	1 326	997	672
7	7	3 271	2 055	1 556	1 134
8	8	1 276	440	367	259
9	9	77	75	52	37
10	10	1 815	1 328	1 084	700
11	11	5 334	3 746	2 912	1 869
12	12	2 214	2 416	2 044	1 376
13	13	4 584	2 770	2 063	1 494
14	14	3 747	2 758	2 341	1 758
15	15	1 168	754	685	591
16	16	501	268	212	160
17	18	645	228	211	159
18	20	86	11	15	18
19	21	542	296	196	110
20	22	1 371	1 560	1 382	849
21	23	255	265	269	142
22	25	646	713	726	587
23	26	91	87	128	164
24	Pasila • Böle	175	148	132	117
25	Muut alueet rautatien länsip. • Övriga omr. väster om järnv.	49	44	42	18
26	Kunnalliskoti • Kommunahemmet	97	8	3	1
27	Kumpula ym. rautat. itäp. • Gumtåckt m.m. öster om järnv. ...	383	274	302	333
28	Suomenlinna • Sveaborg	138	103	114	130
29	Muut saaret • Övriga holmar	29	48	29	37
30	<i>Kantakaupunki • Stadskärnan</i>	<i>40 386</i>	<i>27 440</i>	<i>22 107</i>	<i>15 623</i>
31	Lauttasaari • Drumsö	572	592	549	459
32	Munkkiniemi • Munksnäs	380	363	405	493
33	Haaga • Haga	272	284	266	205
34	Tali	58	77	56	65
35	Pitäjänmäen teollisuusalue • Sockenbacka industriområde	87	81	66	70
36	Konala • Kånala	110	113	111	87
37	Etelä-Kaarela • Södra-Kårböle	14	19	16	11
38	Tuomarinkylä ym. • Domarby m.m.	39	120	117	98
39	Pakila • Baggböle	229	347	339	306
40	Oulunkylä • Äggelby	392	472	541	510
41	Vähä-Huopalahti, Pikku-Pasila • Lill-Hoplaks, Lilla Fredriksberg	23	31	24	7
42	Viik • Vik	55	38	34	44
43	Pukinmäki • Bocksbäcka	93	92	61	44
44	Malmi • Malm	322	382	336	288
45	Tapanila • Staffansby	471	799	742	577
46	Ala-Tikkurila ym. • Nedre Dickursby m.m.	152	291	279	237
47	Kulosaari • Brändö	130	130	97	88
48	Herttoniemi • Hertonäs	95	189	195	158
49	Vartiokylä • Botby	91	206	206	168
50	Mellunkylä • Mellungsby	47	89	96	92
51	Laajasalo • Degerö	58	115	96	98
52	Santahamina • Sandhamn	86	32	58	49
53	Vädö	4	5	—	4
54	<i>Esikaupungit • Förstäderna</i>	<i>3 780</i>	<i>4 881</i>	<i>4 690</i>	<i>4 158</i>
55	<i>Ilman vakinaista asuntoa • Utan fast bostad</i>	<i>2 729</i>	<i>86</i>	<i>50</i>	<i>20</i>
56	<i>Ulkomailla • I utlandet</i>	<i>52</i>	<i>18</i>	<i>17</i>	<i>22</i>
57	Koko kaupunki • Hela staden	46 947	32 425	26 864	19 823

Kaupunginosaan kaupunginosittain 31. 12. 1950
Stadsdelvis 31. 12. 1950

Samtliga hushåll personer i hushållet			Siitä • Därav								
			Alivuokralaisruokakunnat • Underhyresgästhusåll				Ruokakunnan henkilötuku • Underhyresgästhusåll				
			Ruokakuntia yhteensä Hushåll sammanlagt		Henkilöitä yhteensä Personer sammanlagt		Ruokakunnan henkilötuku Antal personer i hushållet		Ruokakuntia yhteensä Hushåll sammanlagt		Henkilöitä yhteensä Personer sammanlagt
5	6	7—	8	9	10	11	12	13	14	15	16
436	168	121	6 722	16 357	1 737	269	172	102	2 280	3 220	1
94	37	27	1 621	3 770	448	55	24	27	554	747	2
113	60	33	2 150	4 886	756	82	53	26	917	1 191	3
591	301	156	10 116	24 674	2 092	394	191	142	2 819	4 077	4
255	115	82	4 475	10 462	1 177	208	108	54	1 547	2 150	5
328	119	90	5 801	13 642	1 434	174	101	58	1 767	2 333	6
538	295	167	9 016	22 312	1 966	348	176	95	2 585	3 593	7
169	69	47	2 627	5 901	1 083	118	58	41	1 300	1 672	8
29	12	15	297	861	55	18	3	6	82	128	9
329	127	65	5 448	13 417	1 179	199	140	70	1 588	2 300	10
778	249	113	15 001	35 268	3 192	438	248	144	4 022	5 426	11
545	207	92	8 894	23 337	1 096	257	153	77	1 583	2 396	12
781	335	212	12 239	29 782	2 519	358	199	131	3 207	4 396	13
882	378	183	12 047	31 347	2 006	286	153	99	2 544	3 461	14
320	125	46	3 689	9 790	708	76	22	16	822	995	15
62	24	14	1 241	2 871	327	19	7	4	357	405	16
73	28	11	1 355	2 985	538	14	11	3	566	611	17
11	1	1	143	294	73	2	1	2	78	88	18
59	17	12	1 232	2 649	286	16	3	1	306	331	19
410	144	108	5 824	15 778	626	175	98	53	952	1 495	20
82	22	21	1 056	2 866	77	24	17	5	123	196	21
328	136	133	3 269	10 132	394	101	67	39	601	957	22
93	45	16	624	2 154	76	22	23	6	127	213	23
50	30	11	663	1 847	58	11	10	7	86	142	24
22	10	11	196	597	25	9	4	2	40	63	25
2	2	—	113	148	97	2	—	—	99	101	26
186	87	39	1 604	4 908	294	40	29	9	372	499	27
62	42	21	610	1 931	55	8	2	2	67	85	28
16	8	4	171	521	14	2	—	1	17	23	29
7 644	3 193	1 851	118 244	295 487	24 388	3 725	2 073	1 222	31 408	43 294	30
265	104	52	2 593	7 573	280	51	42	19	392	588	31
317	152	117	2 227	7 680	227	58	28	17	330	499	32
116	54	39	1 236	3 663	120	27	12	10	169	256	33
42	9	8	315	965	34	5	4	3	46	70	34
32	9	8	353	1 007	61	9	2	3	75	98	35
39	26	9	495	1 441	39	15	6	5	65	108	36
10	5	5	80	260	5	—	1	—	6	8	37
69	37	45	525	1 924	18	27	18	13	76	181	38
174	63	48	1 506	4 778	91	35	33	13	172	321	39
277	115	81	2 388	7 688	158	86	72	37	353	700	40
2	2	3	92	228	17	3	1	—	21	26	41
16	5	9	201	589	24	4	4	2	34	54	42
21	8	9	328	855	53	3	2	3	61	78	43
162	62	60	1 612	4 887	117	23	13	11	164	259	44
298	117	83	3 087	9 446	115	34	24	10	183	300	45
126	42	42	1 169	3 737	26	12	8	1	47	81	46
64	37	36	582	1 848	90	28	16	21	155	284	47
73	30	30	770	2 457	56	51	24	18	149	307	48
89	36	17	827	2 613	27	17	12	5	61	117	49
41	20	10	395	1 285	25	15	11	10	61	131	50
44	15	10	436	1 353	12	8	1	3	24	43	51
35	11	13	284	864	36	2	1	—	39	43	52
—	1	1	15	45	1	1	—	—	2	3	53
2 312	960	735	21 516	67 186	1 632	514	335	204	2 685	4 555	54
6	4	—	2 895	3 185	2 728	81	43	23	2 875	3 121	55
11	6	3	129	345	52	18	17	42	129	345	56
9 973	4 163	2 589	142 784	366 203	28 800	4 338	2 468	1 491	37 097	51 315	57

48. Ruokakunnat henkilöluvun sekä päämiehen elinkeinohaaran ja ammatti- aseman mukaan 31. 12. 1950

Hushåll efter storlek samt huvudmannens näringsgren och ställning i yrket
31. 12. 1950

Ruokakunnan henkilöluku Antal personer i hushållet	Työnantajat ja yksinäisyrittäjät Arbetsgivare och ensamföretagare		Johtajat Företagsledare		Toimihenkilöt Förvaltnings- personal		Työntekijät Arbetare		Avustavat perheenjäsenet Medhjälpare familjemedlem.		Yhteensä henkilöitä Summa personer	Ruokakunnan päämiehiä yhteensä Summa huvudmän	
	Summa	M.	Summa	M.	Summa	M.	Summa	M.	Summa	M.	Summa	Summa	M.
<i>Maa- ja metsätalous sivuelinkeinoineen • Jord- och skogsbruk med bindningar</i>													
1	36	25	1	—	41	33	217	131	—	—	295	295	189
2	88	77	2	2	47	42	138	97	2	—	554	277	218
3	57	48	1	1	34	32	104	88	2	—	594	198	169
4	65	55	1	1	49	46	72	67	—	—	748	187	169
5	26	23	2	2	22	20	41	35	—	—	455	91	80
6	19	18	—	—	9	8	20	18	—	—	288	48	44
7	10	10	—	—	4	4	9	9	—	—	161	23	23
8	8	5	—	—	1	1	9	9	—	—	144	18	15
9	6	5	—	—	2	2	3	3	—	—	107	11	10
Summa	315	266	7	6	209	188	613	457	4	—	3 346	1 148	917
<i>Kaivannais- ja tehdasteollisuus sekä käsityö • Gruv- och fabriksindustri samt hantverk</i>													
1	911	168	73	52	1 644	487	8 290	2 621	7	2	10 925	10 925	3 330
2	832	489	137	124	1 730	1 140	7 067	4 430	2	2	19 536	9 768	6 185
3	656	489	223	214	1 804	1 498	6 038	4 798	2	—	26 169	8 723	6 999
4	479	396	246	235	1 511	1 369	4 209	3 694	8	7	25 812	6 453	5 701
5	243	214	166	161	749	698	1 783	1 586	—	—	14 705	2 941	2 659
6	74	66	105	102	280	260	637	573	1	—	6 582	1 097	1 001
7	36	33	50	50	96	92	262	228	1	1	3 115	445	404
8	4	4	24	23	32	28	89	81	—	—	1 192	149	136
9	10	8	5	2	7	7	38	33	—	—	540	60	50
10	2	2	2	2	5	5	16	16	—	—	250	25	25
11	1	1	1	1	—	—	9	7	—	—	129	11	9
Summa	3 248	1 870	1 032	966	7 858	5 584	28 438	18 067	21	12	108 955	40 597	26 499
<i>Rakennustoiminta • Byggnadsverksamhet</i>													
1	69	66	3	3	229	139	2 208	1 860	1	1	2 510	2 510	2 069
2	147	141	14	14	298	258	2 731	2 513	1	—	6 382	3 191	2 926
3	144	142	23	23	377	353	2 315	2 196	—	—	8 577	2 859	2 714
4	138	137	33	32	336	321	1 628	1 578	—	—	8 540	2 135	2 068
5	40	40	25	25	192	182	757	732	—	—	5 070	1 014	979
6	34	34	14	13	64	63	358	345	—	—	2 820	470	455
7	7	7	7	7	25	24	131	127	—	—	1 190	170	165
8	4	4	1	1	4	4	58	55	—	—	536	67	64
9	1	1	—	—	4	4	23	23	—	—	252	28	28
10	—	—	—	—	—	—	8	8	—	—	80	8	8
11	1	1	—	—	—	—	8	7	—	—	104	9	8
Summa	585	573	120	118	1 529	1 348	10 225	9 444	2	1	36 061	12 461	11 484
<i>Sähkö-, kaasu-, vesijohto- ja viemärlaitokset Elektricitets-, gas-, vatten- och avloppsledningsverk</i>													
1	—	—	1	1	79	23	110	89	—	—	190	190	113
2	—	—	—	—	135	98	287	261	—	—	844	422	359
3	—	—	1	1	127	109	326	310	—	—	1 362	454	420
4	—	—	1	1	131	129	216	209	—	—	1 392	348	339
5	—	—	3	3	56	56	113	109	—	—	860	172	168
6	—	—	1	1	18	18	30	26	—	—	294	49	45
7	—	—	1	1	4	4	12	11	—	—	119	17	16
8	—	—	—	—	—	—	7	7	—	—	63	7	7
Summa	—	—	8	8	550	437	1 101	1 022	—	—	5 124	1 659	1 467

Jatkoa • Fortsättning

Jatkoa • Fortsättning

Ruokakunnan henkilöluku Antal personer i hushållet	Työnantajat ja yksinäisyritykset Arbetsgivare och ensamföretagare		Johtajat Företagsledare		Toimihenkilöt Förvaltnings- personal		Työntekijät Arbetare		Avustavat perheenjäsenet Medhjälpare familjemedlem.		Yhteensä henkilöitä Summa personer	Ruokakunnan päämiehiä yhteensä Summa huvudmän	
	Summa	M.	Summa	M.	Summa	M.	Summa	M.	Summa	M.	Summa	Summa	M.
<i>Kauppa • Handel</i>													
1	600	164	120	80	4 189	668	1 549	525	2	—	6 460	6 460	1 437
2	654	374	289	240	2 940	1 260	1 644	1 146	15	15	11 084	5 542	3 035
3	556	411	370	344	2 286	1 488	1 507	1 263	11	11	14 190	4 730	3 517
4	379	321	391	376	1 807	1 508	1 007	893	13	12	14 388	3 597	3 110
5	213	176	293	288	933	811	411	369	7	7	9 285	1 857	1 651
6	106	96	169	163	355	312	159	145	2	2	4 746	791	718
7	35	33	87	86	114	102	52	41	—	—	2 016	288	262
8	14	12	42	42	43	36	19	17	—	—	944	118	107
9	6	4	9	9	11	11	10	10	—	—	324	36	34
10	3	2	3	3	2	1	2	1	—	—	100	10	7
11	2	1	4	3	2	—	2	2	—	—	120	10	6
Summa	2 568	1 594	1 777	1 634	12 682	6 197	6 362	4 412	50	47	63 657	23 439	13 884
<i>Liikenne • Samfärdsel</i>													
1	94	91	7	7	911	245	1 782	1 193	1	1	2 795	2 795	1 537
2	340	331	17	16	936	615	1 823	1 465	—	—	6 232	3 116	2 427
3	365	361	27	27	905	734	1 631	1 436	—	—	8 784	2 928	2 558
4	330	325	25	25	640	574	1 227	1 126	—	—	8 888	2 222	2 050
5	148	148	23	23	363	335	549	501	—	—	5 415	1 083	1 007
6	46	46	14	14	140	135	195	183	—	—	2 370	395	378
7	18	18	8	8	45	42	95	93	—	—	1 162	166	161
8	7	7	2	1	14	11	29	28	—	—	416	52	47
9	1	1	—	—	6	6	11	9	—	—	162	18	16
10	1	1	1	1	—	—	8	8	—	—	106	10	10
Summa	1 350	1 329	124	122	3 960	2 697	7 350	6 042	1	1	36 330	12 785	10 191
<i>Palvelukset yhteiskunnalle ja elinkeinoille • Tjänster för samhället och näringslivet</i>													
1	450	111	7	6	6 024	1 192	2 861	528	4	3	9 346	9 346	1 840
2	282	145	15	14	2 864	1 554	1 047	714	1	1	8 418	4 209	2 428
3	223	166	30	29	2 757	2 068	881	740	1	1	11 676	3 892	3 004
4	189	161	27	26	2 457	2 189	608	563	2	—	13 132	3 283	2 939
5	157	144	29	27	1 553	1 426	292	265	1	1	10 160	2 032	1 863
6	105	95	20	20	766	706	110	103	—	—	6 006	1 001	924
7	38	36	10	10	303	290	43	42	—	—	2 758	394	378
8	18	17	7	7	110	106	17	16	—	—	1 216	152	146
9	4	4	—	—	34	31	5	5	—	—	387	43	40
10	—	—	1	1	16	15	4	4	—	—	210	21	20
11	—	—	—	—	5	5	1	1	—	—	69	6	6
Summa	1 466	879	146	140	16 889	9 582	5 869	2 981	9	6	63 378	24 379	13 588
<i>Henkilölliset palvelukset • Personliga tjänster</i>													
1	602	104	28	14	896	152	3 674	193	1	—	5 201	5 201	463
2	399	182	33	24	449	200	1 053	250	3	3	3 874	1 937	659
3	261	147	32	29	331	215	470	198	1	1	3 285	1 095	590
4	143	88	41	37	262	201	234	156	2	1	2 728	682	483
5	76	59	19	18	131	113	111	75	—	—	1 685	337	265
6	27	23	14	13	50	45	45	32	—	—	816	136	113
7	12	10	13	13	15	12	6	5	—	—	322	46	40
8	4	3	1	1	12	11	10	5	—	—	216	27	20
9	1	1	2	2	2	—	3	—	—	—	72	8	3
10	4	3	2	2	3	2	1	1	—	—	115	10	8
Summa	1 529	620	185	153	2 151	951	5 607	915	7	5	18 314	9 479	2 644

Jatkoa • Fortsättning

Jatkoa • Fortsättning

Ruokakunnan henkilöluku Antal personer i hushållet	Työnantajat ja yksinäisyrittäjät Arbetsgivare och ensamföretagare		Johtajat Företagsledare		Toimihenkilöt Förvaltnings- personal		Työntekijät Arbetare		Avustavat perheenjäsenet Medhjälpande familjemedlem.		Yhteensä henkilöitä Summa personer	Ruokakunnan päämiehiä yhteensä Summa huvudmän	
	Summa	M.	Summa	M.	Summa	M.	Summa	M.	Summa	M.	Summa	Summa	M.
<i>Muut ammatissa toimivat • Övriga yrkesverksamma</i>													
1	24	21	3	3	194	59	550	351	1	—	772	772	434
2	25	22	5	4	115	55	260	185	—	—	810	405	266
3	20	20	2	2	77	53	165	127	—	—	792	264	202
4	14	14	3	3	35	23	91	80	—	—	572	143	120
5	5	5	2	2	12	9	53	44	—	—	360	72	60
6	3	2	1	1	7	6	28	24	—	—	234	39	33
7	1	1	—	—	4	4	13	7	—	—	126	18	12
8	—	—	—	—	—	—	7	7	—	—	56	7	7
9	2	2	—	—	—	—	7	7	—	—	86	9	9
Summa	94	87	16	15	444	209	1 174	832	1	—	3 808	1 729	1 143
<i>Ammatissa toimimaton väestö • Ej yrkesverksam befolkning</i>													
1	—	—	—	—	—	—	—	—	—	—	8 451	8 451	1 970
2	—	—	—	—	—	—	—	—	—	—	7 162	3 581	2 005
3	—	—	—	—	—	—	—	—	—	—	5 178	1 726	1 158
4	—	—	—	—	—	—	—	—	—	—	3 112	778	576
5	—	—	—	—	—	—	—	—	—	—	1 875	375	267
6	—	—	—	—	—	—	—	—	—	—	816	136	98
7	—	—	—	—	—	—	—	—	—	—	378	54	43
8	—	—	—	—	—	—	—	—	—	—	168	21	16
9	—	—	—	—	—	—	—	—	—	—	81	9	9
10	—	—	—	—	—	—	—	—	—	—	79	7	4
Summa	—	—	—	—	—	—	—	—	—	—	27 300	15 138	6 146
Kaikkiaan Samtliga	11 155	7 218	3 415	3 162	46 272	27 193	66 739	44 172	95	72	366 273	142 814	87 963
<i>Siitä • Därav</i>													
1	2 786	750	243	166	14 207	2 998	21 241	7 491	17	7	46 945	46 945	13 382
2	2 767	1 761	512	438	9 514	5 222	16 050	11 061	24	21	64 896	32 448	20 508
3	2 282	1 784	709	670	8 698	6 550	13 437	11 156	17	13	80 607	26 869	21 331
4	1 737	1 497	768	736	7 228	6 360	9 292	8 366	25	20	79 312	19 828	17 555
5	908	809	562	549	4 011	3 650	4 110	3 716	8	8	49 870	9 974	8 999
6	414	380	338	327	1 689	1 553	1 582	1 449	3	2	24 972	4 162	3 809
7	157	148	176	175	610	574	623	563	1	1	11 347	1 621	1 504
8	59	52	77	75	216	197	242	222	—	—	4 920	615	562
9	27	23	16	13	66	61	96	86	—	—	1 926	214	192
10	9	7	7	7	25	22	38	37	—	—	820	82	75
11	4	3	4	3	5	4	19	19	—	—	385	35	31
12	3	3	—	—	2	1	5	3	—	—	120	10	7
13	1	1	2	2	1	1	3	2	—	—	91	7	6
14	—	—	—	—	—	—	1	1	—	—	14	1	1
16	1	—	1	1	—	—	—	—	—	—	48	3	1
Summa	11 155	7 218	3 415	3 162	46 272	27 193	66 739	44 172	95	72	366 273	142 814	87 963

49. Ruokakunnat ruokakuntatyyppin ja huoneistohallinnan mukaan kaupungin- osittain 31. 12. 1950

Hushåll efter hushållstyp och lägenhetsinnehav stadsdelsvis 31. 12. 1950

Kaupunginosa Stadsdel	Ruokakuntatyyppi • Hushållstyp							Summa	Siitä • Därav Huoneistohattijaruokakunnat Lägenhetsinnehavhushåll
	Yksinäinen mies Einsamstående man	Yksinäinen nainen Einsamstående kvinna	Perheruokakunta Familjehushåll	Sisaruruokakunta Hushåll bestående av syskon	Muu sukulaisruokakunta Hushåll bestående av andra släktingar	Muu ruokakunta Annat hushåll			
1	745	1 812	3 757	155	93	160	6 722	4 442	
2	146	532	832	20	35	56	1 621	1 067	
3	535	436	1 035	40	25	79	2 150	1 233	
4	889	2 699	5 768	243	174	343	10 116	7 297	
5	403	1 426	2 320	111	62	153	4 475	2 928	
6	761	1 508	3 175	117	95	145	5 801	4 034	
7	659	2 612	5 050	227	147	321	9 016	6 431	
8	523	753	1 197	68	30	56	2 627	1 327	
9	14	63	181	4	7	28	297	215	
10	641	1 174	3 332	73	85	143	5 448	3 860	
11	1 456	3 878	8 869	230	227	341	15 001	10 979	
12	596	1 618	6 174	145	139	222	8 894	7 311	
13	791	3 793	6 698	378	209	370	12 239	9 032	
14	655	3 092	7 609	245	179	267	12 047	9 503	
15	174	994	2 343	57	42	79	3 689	2 867	
16	74	427	692	11	14	23	1 241	884	
18	212	433	677	19	9	5	1 355	789	
20	8	78	56	—	—	1	143	65	
21	256	286	617	11	16	46	1 232	926	
22	364	1 007	4 184	77	80	112	5 824	4 872	
23	58	197	750	18	19	14	1 056	933	
25	148	498	2 501	37	35	50	3 269	2 668	
26	38	53	512	4	9	8	624	497	
Pasila • Böle	39	136	458	8	8	14	663	577	
Muut alueet rautat. länsip. • Övriga områden väster om järnv.	9	40	135	3	2	7	196	156	
Kunnalliskoti • Kommunahemmet	8	89	16	—	—	—	113	14	
Kumpula ja muut alueet rautatien itäpuolella • Gumtäck och övriga områden öster om järnv.	98	285	1 169	7	13	32	1 604	1 232	
Suomenlinna • Sveaborg	62	76	448	4	2	18	610	543	
Muut saaret • Övriga holmar	10	19	136	1	—	5	171	154	
Kantakaupunki • Stadskärnan	10 372	30 014	70 691	2 313	1 756	3 098	118 244	86 836	
Lauttasaari • Drumsö	213	359	1 916	32	24	49	2 593	2 201	
Munkkiniemi • Munksnäs	97	283	1 758	23	19	47	2 227	1 897	
Haaga • Haga	67	205	876	12	23	53	1 236	1 067	
Tali	24	34	244	4	2	7	315	269	
Pitäjänmäen teollisuusalue • Sockenbacka indus- triområde	18	69	253	3	5	5	353	278	
Konala • Kånala	39	71	355	6	4	20	495	430	
Etelä-Kaarela • Södra Kårböle	7	7	53	2	—	11	80	74	
Tuomarinkylä, Paloheinä, Niskala, Haltiala • Domarby, Svedängen, Nackböle, Tomtbacka	17	22	472	4	3	7	525	449	
Pakila • Baggböle	61	168	1 212	18	20	27	1 506	1 334	
Oulunkylä • Aggelby	103	289	1 889	24	32	51	2 388	2 035	
Siitä • Därav:									
Pirkkola • Britas	10	21	201	2	—	5	239	194	
Maunula • Månsas	13	23	456	5	5	2	504	383	

Jatkoa • Fortsättning

Kaupunginosa Stadsdel	Ruokakuntatyyppi • Hushållstyp						Summa	Siitä • Därav Huoneistohaltijaruokakunnat Lägenhetsinnehavarhusäll
	Yksinäinen mies Ensamstående man	Yksinäinen nainen Ensamstående kvinna	Perheruokakunta Familjehushåll	Sisäruokakunta Hushåll bestående av syskon	Muu sukulaisruokakunta Hushåll bestående av andra släktingar	Muu ruokakunta Annat hushåll		
Vähä-Huopalahti, Pikku-Pasila • Lill-Hoplaks, Lilla Fredriksberg	7	16	59	4	2	4	92	71
Viik • Vik	17	38	138	1	1	6	201	167
Pukinmäki • Bocksbacka	10	83	215	6	6	8	328	267
Malmi • Malm	104	218	1 210	15	16	49	1 612	1 448
Tapanila • Staffansby	127	344	2 418	50	38	110	3 087	2 904
Ala-Tikkurila, Suutarila, Siltakylä • Nedre Dic- kursby, Skomakarböle, Broby	44	108	969	14	11	23	1 169	1 122
Kulosaari • Brändö	32	98	401	10	8	33	582	427
Herttoniemi • Hertonäs Siitä • Därav: 81 kaup.osa • 81 stadsdelen	37	58	636	4	8	27	770	621
Vartiokylä • Botby	13	26	264	—	3	4	310	224
Siitä • Därav: Marjaniemi • Marudd	35	56	697	10	15	14	827	766
Mellunkylä • Mellungsby	6	16	146	2	—	3	173	159
Laajasalo • Degerö	19	28	332	4	4	8	395	334
Santahamina • Sandhamn	25	33	353	2	6	17	436	412
Vädö	44	42	188	—	3	7	284	245
.....	1	3	9	1	—	1	15	13
<i>Esikaupungit • Förstäderna</i>	<i>1 148</i>	<i>2 632</i>	<i>16 653</i>	<i>249</i>	<i>250</i>	<i>584</i>	<i>21 516</i>	<i>18 831</i>
Ilman vakinaista asuntoa • Utan fast bostad ..	1 763	966	157	2	2	5	2 895	20
Ulkomailla • I utlandet	19	33	69	2	—	6	129	—
Koko kaupunki • Hela staden	13 302	33 645	87 570	2 566	2 008	3 693	142 784	105 687

50. Rekisteröity väestö ikäryhmittäin; keskiväkiluku vuosina 1946—57 Registrerad befolkning i åldersgrupper; medelfolkmängd åren 1946—57

Vuosi År	Ikäryhmä • Åldersgrupp											Summa	
	0	1—4	5—9	10—14	15—19	20—29	30—39	40—49	50—59	60—69	70—79		80—
	<i>Miehiä • Män</i>												
1957 ..	3 803	13 695	16 617	17 298	12 674	30 597	29 220	28 503	21 663	10 962	3 890	716	189 638
1956 ..	3 672	13 162	17 444	15 834	11 680	29 473	28 305	28 705	20 704	10 658	3 737	679	184 053
1955 ..	3 491	12 750	18 373	14 317	10 466	28 478	27 556	28 711	19 885	10 273	3 558	632	178 490
1954 ..	3 380	12 550	18 705	12 941	9 719	27 745	27 071	28 645	19 097	9 942	3 354	587	173 736
1953 ..	3 248	12 806	18 198	11 976	9 188	27 241	26 878	28 448	18 276	9 606	3 194	558	169 617
1952 ..	3 165	13 319	16 939	11 282	8 847	26 362	26 787	27 976	17 544	9 209	3 072	521	165 023
1951 ..	3 065	14 177	15 391	10 405	8 808	25 223	26 743	27 294	16 947	8 838	2 998	480	160 369
1950 ..	3 108	14 907	13 847	9 407	8 857	24 158	26 743	26 436	16 343	8 461	2 901	430	155 598
1949 ..	3 387	14 608	12 348	8 639	8 774	22 822	26 910	25 239	15 548	7 961	2 713	392	149 341
1948 ..	3 637	13 823	11 421	8 093	8 858	22 070	27 577	24 213	14 861	7 487	2 545	385	144 970
1947 ..	3 954	12 679	10 916	7 860	9 053	22 216	28 511	23 429	14 558	7 147	2 426	367	143 116
1946 ..	3 972	11 446	10 126	7 825	9 029	22 410	29 216	22 599	14 258	6 864	2 284	347	140 376

Muist. taul. 51: Vuonna 1950 suoritetun väestölaskennan tiedot lisättyinä väestörekisterien antamalla tiedoilla väestömuutoksista.

Anm. till tab. 51: Uppgifterna enligt folkräkningen år 1950 kompletterade med befolkningsregistrens uppgifter över folkmängdsförändringarna.

Vuosi År	Ikäryhmä • Åldersgrupp												Summa
	0	1—4	5—9	10—14	15—19	20—29	30—39	40—49	50—59	60—69	70—79	80—	
<i>Naisia • Kvinnor</i>													
1957..	3 575	13 298	16 108	16 385	13 417	37 760	37 314	39 098	32 995	22 472	11 362	2 867	246 651
1956..	3 536	12 863	16 876	14 960	12 356	36 748	36 895	39 341	31 774	21 712	10 797	2 719	240 577
1955..	3 391	12 414	17 699	13 488	11 277	35 918	36 366	39 343	30 759	20 832	10 291	2 549	234 327
1954..	3 310	12 134	17 940	12 241	10 706	35 192	36 143	39 126	29 845	20 083	9 796	2 383	228 899
1953..	3 211	12 291	17 334	11 468	10 263	34 639	36 108	38 713	28 925	19 550	9 288	2 234	224 024
1952..	3 070	12 789	16 019	10 823	10 142	33 874	36 086	37 993	28 076	19 040	8 834	2 089	218 835
1951..	2 936	13 584	14 542	9 980	10 332	32 893	36 077	37 230	27 300	18 349	8 461	1 966	213 650
1950..	2 961	14 275	13 028	9 113	10 387	32 212	36 137	36 285	26 526	17 529	8 139	1 814	208 406
1949..	3 199	13 975	11 587	8 425	10 245	31 398	36 515	34 675	25 251	16 502	7 667	1 646	201 085
1948..	3 503	13 071	10 801	7 900	10 287	31 468	37 343	33 353	24 057	15 516	7 138	1 573	196 010
1947..	3 792	11 812	10 371	7 726	10 544	32 821	38 333	32 485	23 468	14 758	6 770	1 530	194 410
1946..	3 733	10 562	9 657	7 706	10 958	33 925	39 136	31 497	22 827	14 046	6 422	1 464	191 933
<i>Summa</i>													
1957..	7 378	26 993	32 725	33 683	26 091	68 357	66 534	67 601	54 658	33 434	15 252	3 583	436 289
1956..	7 208	26 025	34 320	30 794	24 036	66 221	65 200	68 046	52 478	32 370	14 534	3 398	424 630
1955..	6 882	25 164	36 072	27 805	21 743	64 396	63 922	68 054	50 644	31 105	13 849	3 181	412 817
1954..	6 690	24 684	36 645	25 182	20 425	62 937	63 214	67 771	48 942	30 025	13 150	2 970	402 635
1953..	6 459	25 097	35 532	23 444	19 451	61 880	62 986	67 161	47 201	29 156	12 482	2 792	393 641
1952..	6 235	26 108	32 958	22 105	18 989	60 236	62 873	65 969	45 620	28 249	11 906	2 610	383 858
1951..	6 001	27 761	29 933	20 385	19 140	58 116	62 820	64 524	44 247	27 187	11 459	2 446	374 019
1950..	6 069	29 182	26 875	18 520	19 244	56 370	62 880	62 721	42 869	25 990	11 040	2 244	364 004
1949..	6 586	28 583	23 935	17 064	19 019	54 220	63 425	59 914	40 799	24 463	10 380	2 038	350 426
1948..	7 140	26 894	22 222	15 993	19 145	53 538	64 920	57 566	38 918	23 003	9 683	1 958	340 980
1947..	7 746	24 491	21 287	15 586	19 597	55 037	66 844	55 914	38 026	21 905	9 196	1 897	337 526
1946..	7 705	22 008	19 783	15 531	19 987	56 325	68 352	54 096	37 085	20 910	8 706	1 811	332 309

51. Kaupungissa asuva väestö iän mukaan vuosien 1956—57 päättyessä
I staden bosatt befolkning efter ålder vid utgången av åren 1956—57

Ikä, vuotta Ålder, år	Absoluuttiset luvut • Absoluta tal						%					
	1956			1957			1956			1957		
	M.	N. Kv.	Summa	M.	N. Kv.	Summa	M.	N. Kv.	Summa	M.	N. Kv.	Summa
0—4	17 130	16 693	33 823	17 865	17 053	34 918	9.2	6.8	7.9	9.3	6.8	7.9
5—9	16 939	16 423	33 362	16 295	15 793	32 088	9.1	6.7	7.7	8.5	6.3	7.3
10—14	16 529	15 601	32 130	18 068	17 169	35 237	8.8	6.4	7.5	9.4	6.9	8.0
15—19	12 410	13 100	25 510	12 938	13 735	26 673	6.6	5.4	5.9	6.7	5.5	6.0
20—24	13 044	17 043	30 087	13 608	17 476	31 084	7.0	7.0	7.0	7.1	7.0	7.0
25—29	16 933	20 105	37 038	17 608	20 896	38 504	9.1	8.2	8.6	9.1	8.4	8.7
30—34	15 275	19 155	34 430	15 942	19 163	35 105	8.2	7.9	8.0	8.3	7.7	7.9
35—39	13 455	18 031	31 486	13 769	18 278	32 047	7.2	7.4	7.3	7.1	7.3	7.2
40—44	13 925	18 979	32 904	13 569	18 507	32 076	7.4	7.8	7.6	7.0	7.4	7.3
45—49	14 740	20 287	35 027	14 772	20 423	35 195	7.9	8.3	8.1	7.7	8.2	8.0
50—54	12 264	17 507	29 771	12 723	18 273	30 996	6.6	7.2	6.9	6.6	7.3	7.0
55—59	8 885	14 841	23 726	9 454	15 368	24 822	4.8	6.1	5.5	4.9	6.2	5.6
60—64	6 450	12 202	18 652	6 491	12 551	19 042	3.4	5.0	4.3	3.4	5.0	4.3
65—69	4 399	9 959	14 358	4 583	10 233	14 816	2.3	4.1	3.3	2.4	4.1	3.4
70—74	2 529	6 956	9 485	2 685	7 288	9 973	1.3	2.8	2.2	1.4	2.9	2.3
75—79	1 272	4 107	5 379	1 294	4 372	5 666	0.7	1.7	1.3	0.7	1.8	1.3
80—84	517	1 999	2 516	537	2 052	2 589	0.3	0.8	0.6	0.3	0.8	0.6
85—89	156	619	775	172	699	871	0.1	0.3	0.2	0.1	0.3	0.2
90—	29	184	213	22	181	203	0.0	0.1	0.1	0.0	0.1	0.0
<i>Summa</i>	<i>186 881</i>	<i>243 791</i>	<i>430 672</i>	<i>192 395</i>	<i>249 510</i>	<i>441 905</i>	<i>100.0</i>	<i>100.0</i>	<i>100.0</i>	<i>100.0</i>	<i>100.0</i>	<i>100.0</i>
0—6	23 284	22 598	45 882	24 159	23 147	47 306	12.4	9.3	10.7	12.6	9.3	10.7
7—14	27 314	26 119	53 433	28 069	26 868	54 937	14.6	10.7	12.4	14.6	10.8	12.4
15—64	127 381	171 250	298 631	130 874	174 670	305 544	68.2	70.2	69.3	68.0	70.0	69.2
65—	8 902	23 824	32 726	9 293	24 825	34 118	4.8	9.8	7.6	4.8	9.9	7.7
<i>Summa</i>	<i>186 881</i>	<i>243 791</i>	<i>430 672</i>	<i>192 395</i>	<i>249 510</i>	<i>441 905</i>	<i>100.0</i>	<i>100.0</i>	<i>100.0</i>	<i>100.0</i>	<i>100.0</i>	<i>100.0</i>

Ks. muist. s. 74. • Se anm. på s. 74.

**52. Kaupungissa asuva väestö syntymävuoden ja sukupuolen mukaan vuosien 1956—57 päättyessä
I staden bosatt befolkning efter födelseår och kön vid utgången av åren 1956—57**

Syntymä- vuosi Födelseår	1956			1957			Syntymä- vuosi Födelseår	1956			1957			Syntymä- vuosi Födelseår	1956			1957		
	M.	N. Kv.	Summa	M.	N. Kv.	Summa		M.	N. Kv.	Summa	M.	N. Kv.	Summa		M.	N. Kv.	Summa	M.	N. Kv.	Summa
1957	3 840	3 544	7 384	1924 ..	3 032	3 776	6 808	3 077	3 782	6 859	1891 ..	1 031	2 248	3 279	980	2 221	3 201
1956 ..	3 765	3 606	7 371	3 779	3 550	7 329	1923 ..	2 951	3 866	6 817	2 973	3 850	6 823	1890 ..	970	2 042	3 012	932	2 000	2 932
1955 ..	3 572	3 420	6 992	3 566	3 394	6 960	1922 ..	2 848	3 806	6 654	2 854	3 816	6 670	1889 ..	835	1 939	2 774	782	1 890	2 672
1954 ..	3 409	3 310	6 719	3 421	3 324	6 745	1921 ..	2 904	3 929	6 833	2 927	3 938	6 865	1888 ..	812	1 950	2 762	775	1 909	2 684
1953 ..	3 270	3 244	6 514	3 259	3 241	6 500	1920 ..	3 047	3 906	6 953	3 065	3 898	6 963	1887 ..	751	1 780	2 531	699	1 727	2 426
1952 ..	3 114	3 113	6 227	3 122	3 105	6 227	1919 ..	2 253	2 969	5 222	2 255	2 970	5 225	1886 ..	621	1 596	2 217	579	1 541	2 120
1951 ..	3 172	2 999	6 171	3 172	2 989	6 161	1918 ..	2 640	3 654	6 294	2 668	3 656	6 324	1885 ..	588	1 471	2 059	539	1 429	1 968
1950 ..	2 982	2 906	5 888	2 980	2 930	5 910	1917 ..	2 611	3 573	6 184	2 599	3 590	6 189	1884 ..	521	1 410	1 931	472	1 360	1 832
1949 ..	3 340	3 165	6 505	3 359	3 175	6 534	1916 ..	2 643	3 523	6 166	2 649	3 534	6 183	1883 ..	429	1 291	1 720	396	1 231	1 627
1948 ..	3 636	3 587	7 223	3 662	3 594	7 256	1915 ..	2 717	3 660	6 377	2 702	3 675	6 377	1882 ..	370	1 188	1 558	331	1 136	1 467
1947 ..	3 809	3 766	7 575	3 829	3 780	7 609	1914 ..	2 720	3 850	6 570	2 717	3 850	6 567	1881 ..	304	987	1 291	274	924	1 198
1946 ..	4 205	3 993	8 198	4 205	4 001	8 206	1913 ..	2 910	3 848	6 758	2 902	3 858	6 760	1880 ..	309	945	1 254	277	867	1 144
1945 ..	3 894	3 740	7 634	3 899	3 754	7 653	1912 ..	2 935	4 098	7 033	2 941	4 136	7 077	1879 ..	272	834	1 106	242	771	1 013
1944 ..	3 229	2 956	6 185	3 244	2 969	6 213	1911 ..	3 103	3 943	7 046	3 075	3 943	7 018	1878 ..	203	739	942	170	674	844
1943 ..	2 881	2 648	5 529	2 891	2 665	5 556	1910 ..	2 989	4 151	7 140	2 981	4 147	7 128	1877 ..	184	602	786	161	549	710
1942 ..	2 320	2 264	4 584	2 330	2 311	4 641	1909 ..	2 950	4 179	7 129	2 917	4 190	7 107	1876 ..	142	530	672	122	457	579
1941 ..	2 898	2 806	5 704	2 969	2 971	5 940	1908 ..	2 871	4 008	6 879	2 858	4 007	6 865	1875 ..	126	474	600	103	408	511
1940 ..	2 420	2 323	4 743	2 501	2 529	5 030	1907 ..	2 827	4 066	6 833	2 798	4 010	6 808	1874 ..	101	382	483	86	345	431
1939 ..	2 319	2 554	4 873	2 519	2 851	5 370	1906 ..	2 673	3 874	6 547	2 638	3 847	6 485	1873 ..	79	337	416	65	293	358
1938 ..	2 441	2 710	5 151	2 619	3 073	5 692	1905 ..	2 529	3 624	6 153	2 500	3 619	6 119	1872 ..	69	276	345	55	238	293
1937 ..	2 332	2 707	5 039	2 416	3 104	5 520	1904 ..	2 500	3 557	6 057	2 453	3 554	6 007	1871 ..	58	184	242	50	145	195
1936 ..	2 204	2 850	5 054	2 513	3 198	5 711	1903 ..	2 357	3 245	5 602	2 334	3 243	5 577	1870 ..	48	189	237	37	155	192
1935 ..	2 329	3 199	5 528	2 721	3 570	6 291	1902 ..	2 205	3 207	5 412	2 165	3 200	5 365	1869 ..	26	127	153	18	100	118
1934 ..	2 672	3 520	6 192	2 952	3 852	6 804	1901 ..	2 030	3 248	5 278	2 002	3 248	5 250	1868 ..	15	73	88	12	61	73
1933 ..	2 748	3 475	6 223	3 006	3 752	6 758	1900 ..	1 901	2 940	4 841	1 856	2 949	4 805	1867 ..	9	46	55	7	32	39
1932 ..	3 091	3 999	7 090	3 335	4 191	7 526	1899 ..	1 787	3 058	4 845	1 730	3 046	4 776	1866 ..	7	46	53	6	35	41
1931 ..	3 276	4 137	7 413	3 497	4 262	7 759	1898 ..	1 751	2 941	4 692	1 701	2 925	4 626	1865 ..	13	48	61	6	38	44
1930 ..	3 507	4 370	7 877	3 683	4 433	8 116	1897 ..	1 416	2 654	4 070	1 372	2 641	4 013	1864 ..	9	90	99	3	76	79
1929 ..	3 442	4 016	7 458	3 546	4 104	7 650	1896 ..	1 446	2 696	4 142	1 396	2 689	4 085							
1928 ..	3 460	3 853	7 313	3 547	3 906	7 453	1895 ..	1 453	2 664	4 117	1 403	2 634	4 037							
1927 ..	3 248	3 729	6 977	3 327	3 781	7 108	1894 ..	1 232	2 440	3 672	1 200	2 421	3 621							
1926 ..	3 228	3 829	7 057	3 280	3 869	7 149	1893 ..	1 173	2 175	3 348	1 120	2 166	3 286							
1925 ..	3 216	3 878	7 094	3 285	3 881	7 166	1892 ..	1 146	2 227	3 373	1 114	2 213	3 327							

S:a 186 881 243 791 430 672 192 395 249 510 441 905

53. Väestörekisterien väkiluku vuosien 1956—57 päättyessä sekä niiden keskiväkiluku vuosina 1956—57
Befolkningsregistrens folkmängd vid utgången av åren 1956—57 samt deras medelfolkmängd åren 1956—57

Seurakunta ¹⁾ Församling ¹⁾	1956		1957		Keskiväkiluku • Medelfolkmängd				
	M.	Summa	M.	Summa	1956		1957		
					M.	Summa	M.	Summa	
Vanhankirkon seurak.	Gamlakyrkans förs....	10 415	25 650	9 336	22 989	12 711	31 708	9 876	24 320
Suurkirkon "	Storkyrkans "	6 193	15 269	6 458	16 003	5 275	13 021	6 325	15 636
Lauttasaaren "	Drumsö "	4 088	9 119	4 456	9 968	3 372	7 495	4 272	9 544
Töölön "	Töölö "	15 650	40 590	15 744	41 062	15 788	40 659	15 697	40 826
Meilahden "	Mejlans finska "	6 127	15 478	6 308	16 159	5 202	13 100	6 218	15 819
Johanneksen "	Johannes "	13 688	33 647	13 877	34 092	15 817	38 761	13 782	33 869
Kallion "	Berghälls "	22 111	53 952	14 087	34 726	22 297	53 808	15 324	37 531
Alppilan "	Alppila "	5 994	14 702	5 772	14 159
Paavalin "	Paulus "	9 035	21 600	8 094	19 603	8 040	19 134	8 565	20 602
Käpylän "	Kottby "	5 728	13 613	5 270	12 499	5 409	12 694	5 499	13 056
Malmin "	Malms finska "	15 270	33 229	19 451	42 614	13 659	29 675	17 360	37 921
Pohj. ruotsal. "	Norra svenska "	7 926	19 737	8 471	21 225	8 066	20 068	8 199	20 481
Meilahden "	Mejlans "	3 508	8 730	3 705	9 181	3 206	7 982	3 606	8 955
Etel. "	Södra "	6 121	15 292	5 633	13 915	7 218	17 821	5 877	14 604
Sörnäisten "	Sörnäs "	5 446	12 716	4 620	10 869	4 876	11 341	5 033	11 792
Malmin "	Malms "	2 306	4 970	2 497	5 445	2 090	4 516	2 402	5 208
Huopalahden "	Hoplaks "	6 765	14 868	9 113	20 049	6 144	13 467	7 939	17 459
Oulunkylän "	Äggelby "	5 547	12 503	5 841	13 209	5 205	11 752	5 694	12 856
Kulosaaren "	Brändö "	627	1 355	623	1 322	622	1 345	625	1 338
Olaus Petrin "	Olaus Petri "	650	1 706	674	1 739	643	1 686	662	1 722
Saksalainen "	Tyska "	861	2 046	894	2 098	845	2 016	877	2 072
Kreikk.kat. seurakunnat	Grek.kat. församlingarna	2 946	7 447	2 964	7 501	2 907	7 358	2 955	7 474
Roomalaiskat. seurak.	Rom.kat. förs.	590	1 314	624	1 382	570	1 273	607	1 348
Vapaakirkko, adventtikirkko, metodist- ja baptistiseurak., englantil. seurak.	Frikyrkan, adventkyrkan, me- todist- och baptistförsaml., engelska församl.	643	1 897	680	1 967	627	1 857	661	1 932
Juntalainen seurak.	Judiska förs.	536	1 115	530	1 110	539	1 121	533	1 112
Muhamettilainen seurak.	Muhammedanska "	171	356	171	358	168	351	171	357
Jehovantodistajat, Myöhem- pien aikojen pyhien seu- rak., Vapaa kat. seurak.	Jehovas vittnen, Sista dagars heligas förs., Fria katolska förs.	239	637	247	669	221	599	243	653
Siviilirekisteri	Civilregistret	29 377	48 650	31 647	52 096	28 250	46 898	30 512	50 373
Kaup. ulkop. rekisteröityjä	Utför staden registrerade	3 400	9 422	3 377	9 384
Tuntematon rekisteri	Okänt register	2 770	7 750	2 768	7 763
	<i>Summa</i>	<i>188 734</i>	<i>434 658</i>	<i>194 154</i>	<i>445 699</i>	<i>2) 179 767</i>	<i>2) 411 506</i>	<i>2) 185 286</i>	<i>2) 423 019</i>
<i>Kaupungissa rekisteröityjä, kaupungin ulkop. asuvia</i>	<i>I staden registrer., bosatta utanför staden</i>	<i>1 853</i>	<i>3 986</i>	<i>1 759</i>	<i>3 794</i>	<i>1 904</i>	<i>4 088</i>	<i>1 806</i>	<i>3 890</i>
Kaupungissa asuva väestö	I staden bosatt befolkning	186 881	430 672	192 395	441 905	184 053	424 630	189 638	436 289

1) Ks. muist. s. 84. 2) Kaupungissa rekisteröity väestö. • 1) Se anm. på s. 85. 2) I staden registrerad befolkning.

54. Henkikirjoitettu väestö kaupunginosittain tammikuun 1 päivänä vuosina 1875—1958

Mantalsskriven befolkning stadsdelvis den 1 januari åren 1875—1958

A. Kaupunginosittain vuosina 1910—57 • Stadsdelvis åren 1910—57

Kaupunginosa tai vastaava alue v. 1957 Stadsdel eller motsvarande område år 1957	1910	1920	1930	1940	1950 ¹⁵⁾	1955 ¹⁵⁾	1956 ¹⁵⁾	1957 ¹⁵⁾
Kantakaupunki • Stadskärnan	112 740	148 706	203 175	247 428	295 497	294 877	289 011	283 495
1	9 118	10 885	12 809	14 348	16 420	16 000	15 388	15 109
2	4 963	4 431	3 648	3 612	3 813	3 569	3 226	3 038
3	4 244	4 269	4 084	3 868	4 714	4 326	4 142	4 054
4	16 735	18 704	20 872	21 628	24 690	24 169	23 816	23 123
5	7 434	8 828	9 214	9 749	10 554	9 827	9 496	9 191
6	9 021	11 674	10 935	12 380	13 632	13 037	12 640	12 211
7	15 495	17 015	19 252	20 267	22 708	21 503	20 932	20 461
8	3 700	5 057	5 200	4 406	5 591	5 101	5 102	4 953
9	989	959	932	869	939	917	885	885
10	5 950	7 760	9 023	12 113	13 514	12 358	12 035	11 743
11	15 242	19 450	25 425	33 858	35 504	34 152	33 612	33 287
12	6 314	10 959	15 458	19 941	23 310	22 997	22 328	21 904
13	916	6 520	22 767	26 608	30 101	28 083	27 069	26 390
14	} 4 418	{ 6 079	11 913	26 166	31 915	31 182	30 647	29 947
15								
16 ¹⁾	—	—	541	645	1 468	3 917	4 333	4 328
18	—	—	—	—	1 579	3 647	3 602	3 541
20	432	424	422	300	295	338	332	292
21 ²⁾	3 569	3 434	2 622	2 405	2 537	2 993	3 418	3 295
22 ³⁾	712	4 662	14 078	15 290	15 687	16 100	15 641	15 350
23 ⁴⁾	838	755	1 769	1 881	2 850	2 844	2 877	2 857
24 ⁵⁾	4 673	2 666	2 663
25 ⁶⁾	—	—	3 999	4 651	9 646	12 298 ¹⁷⁾	14 600	14 498
26 ⁷⁾	—	—	—	865	1 278	1 190	1 168	1 145
Pasila ⁸⁾	—	3 006	2 364	1 873	2 313	2 218	2 202	2 166
Muut alueet rautatien länspuolella ⁹⁾	1 050	987	1 512	2 119	1 572	1 490	1 488	1 577
Muut alueet rautatien itäpuolella ¹⁰⁾	1 032	1 839	2 791	4 440	6 842	3 849	3 572	3 901
Siitä: Puistokylät Kunnalliskoti	—	—	—	—	2 374	2 644	2 206	2 149
Suomenlinna	764	794	1 210	1 198	1 104	612	839	1 267
Muut saaret ¹⁶⁾	568	977	{ 1 073	{ 1 101	{ 2 290	{ 1 778	{ 1 759	{ 1 765
			{ 340	{ 454	{ 2 290	{ 34	{ 23	{ 33
Esikaupungit • Förstäderna	—	—	—	—	62 631	96 539	110 045	124 349
29 ¹¹⁾	—	—	—	—	3 592	7 374	10 997	14 597
Siitä: Pohjois-Haagan asutusalue	—	—	—	—	..	3 169	6 232	9 146
30 ¹²⁾	—	—	—	—	7 527	9 606	10 099	10 914
31 ¹³⁾	—	—	—	—	6 656	11 854	13 272	14 135
44 ¹⁴⁾	—	—	—	—	..	801	821	822
46	—	—	—	—	306	1 692	1 896	1 919
Siitä: Pitäjänmäen teollit- suusalue	—	—	—	—	306	504	581	535
Reimaria	—	—	—	—	—	585	563	587
Marttila	—	—	—	—	—	603	656	700
Tali	—	—	—	—	¹⁸⁾ 1 496	509	385	436
Konala	—	—	—	—	1 350	1 799	1 987	2 085
Etelä-Kaarela	—	—	—	—	216	1 896	2 545	3 107
Tuomarinkylä	—	—	—	—	1 058	3 948	4 314	4 653
Siitä: Paloheinä	—	—	—	—	894	3 212	3 465	3 649
Pakila	—	—	—	—	4 477	5 901	6 425	6 397

¹⁾ Ennen Ruskeasuon, Uusipelton, Tilkan ym. alueet. ²⁾ Ennen Hermannin, keskuskivikalan alue ym. ³⁾ Ennen Vallilan. ⁴⁾ Ennen Toukolan, Arabian, Vanhakaupunkin ym. ⁵⁾ Osa Kumpulasta. ⁶⁾ Ennen Käpylä. ⁷⁾ Ennen kunnalliskodin pohjoispuolella oleva alue. ⁸⁾ Vasta 1946 lähtien sisältyy tähän Pikku Pasila. ⁹⁾ Meilahti, Reijola ym. ¹⁰⁾ Velodromi ym. ¹¹⁾ Ennen Haaga. ¹²⁾ Ennen Munkkiniemi. ¹³⁾ Ennen Lauttasaari. ¹⁴⁾ Ennen Tammissalo. ¹⁵⁾ Ulkomaalaiset ml. ¹⁶⁾ Kaikki saaret, lukuun ottamatta erinäisiä ulkosaaria, on sijoitettu vastaaviin kaupunginosiin v. 1954 lähtien. ¹⁷⁾ 24. kaupunginosasta on siirretty 25. kaupunginosaan alue, joka käsittää pääasiassa nk. Kivakylän. ¹⁸⁾ Reimaria ja Marttila ml. ¹⁹⁾ Förut områdena Brunakärr, Nyåker, Tilka m.fl. ²⁰⁾ Förut Hermanstad, centralfängelsets område m. m. ²¹⁾ Förut Valgård. ²²⁾ Förut Majstad, Arabia, Gammelstaden m. m. ²³⁾ Del av Gumtåckt. ²⁴⁾ Förut Kottby. ²⁵⁾ Förut området norr om kommunalhemmet. ²⁶⁾ Fr.o.m. 1946 ingår här Lilla Fredriksberg. ²⁷⁾ Mejlsan, Grejus m. m. ²⁸⁾ Velodromen m. m. ²⁹⁾ Förut Haga. ³⁰⁾ Förut Munksnäs. ³¹⁾ Förut Drumsö. ³²⁾ Förut Tammela. ³³⁾ Inkl. utlänningar. ³⁴⁾ Alla holmar, med undantag för en grupp yttre holmar har hänförts till resp. stadsdelar fr.o.m. 1954. ³⁵⁾ Ett område, som huvudsakligen omfattar den nya Olympiatryggen, har överförts från 24. till 25. stadsdelen. ³⁶⁾ Inkl. Reimars och Martas.

Jatkoa • Fortsättning

Kaupunginosa tai vastaava alue v. 1957 Stadsdel eller motsvarande område år 1957		1910	1920	1930	1940	1950 ¹⁾	1955 ¹⁾	1956 ¹⁾	1957 ¹⁾
Oulunkylä	Äggelby	—	—	—	—	7 354	13 392	15 186	16 618
Siitä: Pirkkola	Därav: Britas	—	—	—	—	905	936	919	902
Maunula	Månsas	—	—	—	—	1 615	6 596	7 631	8 309
Vanhainkoti	Åldringshemmet	—	—	—	—	—	658	755	829
Viik	Vik	—	—	—	—	521	649	676	651
Pukinmäki	Bocksbacka	—	—	—	—	787	715	722	714
Malmi	Malm	—	—	—	—	4 753	5 432	6 837	6 933
Tapanila	Staffansby	—	—	—	—	11 377	12 999	12 233	12 837
Ala-Tikkurila	Nedre Dickursby	—	—	—	—	958	1 288	1 391	1 469
Suutarila	Skomakarböle	—	—	—	—	251	448	491	589
Kulosaari	Brändö	—	—	—	—	1 834	1 705	1 662	1 618
Herittoniemi	Hertonäs	—	—	—	—	2 117	5 428	8 373	13 360
Siitä: Länt. asutusalue	Därav: Västra bosättn.omr.	—	—	—	—	767	4 469	6 202	9 126
Itäin.	Östra	—	—	—	—	1 388	3 518
Vartiokylä	Botby	—	—	—	—	2 470	3 577	3 854	4 079
Mellunkylä	Mellungsby	—	—	—	—	1 169	2 143	2 401	2 675
Laajasalo	Degerö	—	—	—	—	1 268	2 196	2 293	2 495
Santahamina	Sandhamn	—	—	—	—	973	967	965	1 014
Muut alueet	Övriga områden	—	—	—	—	121	220	220	232
<i>Muut kaupungissa henkikirjoitetut • Övriga i staden mantalsskrivna personer</i>		5 996	3 494	2 658	5 056	12 834	12 554	13 139	13 316
Ilman vakinaista asuntoa • Utan stadigvarande bostad		3 912	4 152	3 594
Laitoksissa ym. • I anstalter m. m.		4 429	4 177	5 051
Ulkomailla olevat • I utlandet		1 113	1 326	1 132
Tietymättömissä olevat • Okänd vistelseort		3 100	3 484	3 539
Koko kaupunki • Hela staden		118 736	152 200	205 833	252 484	370 962	403 970	412 195	421 160

¹⁾ Ulkomaalaiset ml. • ²⁾ Inkl. utlänningar.

B. Sukupuolen mukaan vuosina 1875—1958 ¹⁾ • Efter kön åren 1875—1958 ¹⁾

Vuosi År	Miehiä Män	Naisia Kvinnor	Summa	Vuosi År	Miehiä Män	Naisia Kvinnor	Summa	Vuosi År	Miehiä Män	Naisia Kvinnor	Summa
1875	10 236	12 834	23 070	1931	87 764	121 614	209 378	1945	113 710	162 567	276 277
1880	16 403	19 943	36 346	1932	90 048	124 062	214 110	1946 ⁴⁾	143 919	197 644	341 563
1885	18 746	22 833	41 579	1933	91 008	126 338	217 346	1947	152 067	205 466	357 533
1890	25 519	30 717	56 236	1934	92 751	128 773	221 524	1948	151 574	205 565	357 139
1895	28 213	36 341	64 554	1935	94 146	131 336	225 482	1949	152 504	207 309	359 813
1900	35 010	44 116	79 126	1936	96 156	134 238	230 394	1950	157 080	211 439	368 519
1905	41 198	52 428	93 626	1937	98 487	138 238	236 725	1951	160 827	215 154	375 981
1910	52 179	66 557	118 736	1938	102 698	144 086	246 784	1952	166 501	218 020	384 521
1915	69 102	84 365	153 467	1939	108 503	149 614	258 117	1953	170 357	224 154	394 511
1920	64 434	87 766	152 200	1940	105 777	146 707	252 484	1954	170 807	225 536	396 343
1925	67 545	94 525	162 070	1941	114 566	163 429	277 995	1955	174 553	229 417	403 970
1928	80 209	108 398	188 607	1942	102 412	151 478	253 890	1956	178 566	233 629	412 195
1929	86 289	115 191	201 480	1943	103 142	154 919	258 061	1957	183 164	237 996	421 160
1930	87 022	118 811	205 833	1944	106 317	159 019	265 336	1958	187 357	243 692	431 049

¹⁾ Ulkomaalaiset (v. 1958 3 405) sisältyvät tähän taulukkoon v:sta 1951 lähtien sekä v. 1915, jolloin lukuihin sisältyy Venäjän alamaista. ²⁾ Tähän sisältyvät ne siirtoväkeen kuuluvat henkilöt, luvultaan 27 128, jotka on merkitty Helsingin henkikirjoihin. ³⁾ Tähän sisältyy n. 6 000 siirtoväkeen kuuluvaa henkilöä, jotka jäivät Helsinkiin asumaan. ⁴⁾ Lukuihin sisältyvät tästä lähtien siirtoväkeen kuuluvat. ⁵⁾ Tähän sisältyy Esikaupunkialueen väestö, miehiä 23 168 ja naisia 27 886.

¹⁾ I tabellen ingår utlänningar (år 1958 3 405) fr.o.m. år 1951 samt för år 1915, då ryska undersåtar medräknats. ²⁾ Här ingår de till den förflyttade befolkningen hörande personer, till antalet 27 128, vilka mantalsskrivits i Helsingfors. ³⁾ Här ingår c. 6 000 personer av den förflyttade befolkningen, vilka stannat i Helsingfors. ⁴⁾ Härfter ingår även till den förflyttade befolkningen hörande personer. ⁵⁾ Inkl. Förstadsområdets befolkning 23 168 män och 27 886 kvinnor.

55. Helsingin seudun ¹⁾ henkikirjoitettu väestö kylittäin vuosina 1957—58
Den mantalsskrivna befolkningen inom Helsingforsregionen ¹⁾ byavis åren
1957—58

Kunta ja kylä Kommun och by	1/1 1957	1/1 1958	Kunta ja kylä Kommun och by	1/1 1957	1/1 1958
<i>Helsingin mlk. • Helsinge</i>	35 506	37 647	Lövkulla	174	
Alikerava	3 127		Mankkaa • Mankans	1 071	
Biskopsböle	156		Mankki • Mankby	146	
Brutuby	140		Martinkylä • Mårtensby	815	
Hakkila • Haxböle	283		Matinkylä • Mattby	556	
Hanala • Hanaböle	3 493		Morby	1 046	
Hyrylä—Korso	1 930		Mulby	1 175	
Häkansböle	1 042		Mylykylä • Kvarnby	883	
Hämeenkylä • Tavastby	2 770		Mynnböle	228	
Kaarela • Kårböle	145		Mäkkylä	3 456	
Keimola • Käinby	1 079		Niemis	28	
Kirkonkylä • Kyrkoby	2 347		Nipurila • Nupurböle	186	
Kvarnbacka	249		Nuukio • Nouks	715	
Lapinkylä • Lappböle	313		Oittaa • Oitans	57	
Martinkylä • Mårtensby	644		Olarsby ³⁾	1 555	
Nordsjö	1 016		Pakankylä • Backby	149	
Puistola • Fastböle	942		Pappila • Prästgården	516	
Ripukylä • Ripuby	769		Rastaala • Tråskby	175	
Seutula • Sjöskog	641		Röylä • Rödskog	151	
Stilböle	226		Sepänkylä • Smedsby	221	
Sotunkylä • Sottungsby	1 324		Skrakaby	3	
Tikkurila • Dickursby	8 797		Snettaa • Snettans	80	
Tolkinkylä • Tolkby	95		Sommaröarna	304	
Veromiehenkylä • Skattmansby	957		Sperrings	49	
Vestersundom	1 230		Stensvik	350	
Vinikkala • Vinickby	219		Söderskog	47	
Ylästö • Övitsböle	519		Södräk	1 818	
Laitokset • Inrättningar	138		Sökö	315	
Ulkomailla ym. • I utlandet m.m.	915		Takkula • Tackskog	62	
			Tråskända	421	
<i>Espoo • Esbo</i>	45 177	47 865	Urberga	13	
Bemböle	1 756		Vanhakylä • Gammelgård	3 402	
Bodom	126		Velskola • Vällskog	38	
Bolarskog	177		Laitokset • Inrättningar	136	
Bölsby	68		Ulkomailla ym. • I utlandet m.m.	1 250	
Dävlitsby	659		<i>Kauniainen • Grankulla</i>	2 634	2 712
Esbogård	575		<i>Kerava • Kervo</i>	9 293	9 523
Fannsby	347		<i>Lähialue • Närområdet</i>	92 610	97 747
Finnå	151		<i>Kirkkonummi • Kyrkslätt</i>	4 255	5 313
Forsbacka	15		Bergstad	19	26
Frisans—Kaitans	1 187		Biskopsböle	6	10
Gloms	97		Bobäck • Luoma	493	508
Gumböle	921		Bondarsby	8	22
Gunnars	56		Båtvik	—	10
Tapiola ²⁾ • Hagalund ²⁾	5 411		Böle	—	4
Hemtans	222		Danskarby	4	13
Isohuopalahti • Storhoplaks	5 231		Edis	10	15
Karvasbacka	320		Edö	—	5
Kauklahti • Köklaks	1 012		Estby	—	13
Kilo	297		Evitskog	504	468
Klopinkylä • Klobbskog	934		Finnby	—	2
Kokinkylä • Kockby	282		Finnsbacka	8	41
Konungsböle	546		Gesterby	19	52
Kurtby	386		Getberg	—	3
Kvisbacka	946		Gillöbacka	2	3
Laajalahti • Bredvik	1 352		Grundträsk	—	7
Lahnus	334				
Luukkaa • Luuk	178				

¹⁾ Lukuun ottamatta Helsingin kaupunkia. — Ulkomailla olevat sisältyvät eräissä kunnissa kylälukuihin ²⁾ Tapiola, Westend ym. ³⁾ Ertinen Gråsa gård.

¹⁾ Exkl. Helsingfors stad. — I några kommuner ingår i utlandet vistande i bysiffrorna. ²⁾ Hagalund, Westend m.m. ³⁾ F.d. Gråsa gård.

Jatkoa • Fortsättning

Jatkoa • Fortsättning

Kunta ja kylä Kommun och by	1/1 1957	1/1 1958	Kunta ja kylä Kommun och by	1/1 1957	1/1 1958
Gunnarsby	2	15	Ådback	3	4
Gunnarskulla	2	16	Öfverby	64	155
Haapajärvi	267	301	Österby	112	101
Hila	4	11	Överkurk	71	85
Hilabäck	—	9	Kirkkonummi as. • Kyrkslätt stat.	32	41
Hindersby	34	90	Laitokset • Inrättningar	22	19
Hirsala	13	14			
Honskby	—	8	<i>Vihti</i>	<i>11 338</i>	<i>11 389</i>
Hullus	1	6	Haapakylä	294	291
Hvitträsk	52	40	Hulttila	122	134
Häggesböle	2	6	Hynnälä	27	26
Ingels	—	13	Härkälä	456	472
Ingvaldsby	5	24	Härkölä	845	844
Jolkby	5	31	Härtsila	66	68
Jorivas	16	68	Irjala	151	147
Junkars	—	11	Jättölä	96	92
Järsö	6	13	Kaharla	99	105
Kalljärvi	166	179	Kaukola	41	35
Kantvik	4	5	Kauppara	40	39
Karuby	4	6	Kirvelä	164	157
Kattholm	4	3	Koikkala	60	59
Kauhala	167	163	Korppila	94	90
Knopps	—	7	Kotkaniemi	351	359
Kolsarby	1	27	Kourla	234	230
Korkkulla	40	92	Köykkälä	77	74
Koskis-Navala	225	212	Lahnus	69	70
Kvarnby	1	5	Lahti	175	180
Kvis	29	50	Lankila	121	127
Kylmäla	287	301	Leppärlä	116	116
Lappböle	361	374	Lusila	45	46
Leivosböle	72	68	Maikkala	94	96
Lill-Estby	—	5	Niemenkylä	72	72
Lillkanskog	1	3	Niemi	58	58
Loviselund	—	1	Niuhala	723	732
Långstrand	—	10	Ojakkala	282	278
Masaby • Masala	91	173	Oikkala	410	407
Masala asema • Masaby station	8	20	Ollila	102	104
Medvastö	6	15	Oravala	71	71
Munkkulla	25	46	Pakasela	295	294
Nägels	27	64	Palojärvi	200	200
Obbnäs	11	32	Pappila	376	394
Oittbacka	161	165	Pääkslahti	150	151
Petäjärvi	79	79	Ridal	223	219
Porkkala	3	30	Ruskela	193	187
Rilaks	5	16	Salmi	77	78
Sarfvik	7	6	Selki	312	300
Smadsby	110	127	Siippoo	244	231
Smedsede	1	1	Suksela	354	357
Storkanskog	12	23	Suontaka	131	138
Storms	—	6	Taipale	6	6
Strömsby	2	33	Tarttila	12	7
Sundsberg	—	9	Tervalampi	399	400
Säfvalls	8	14	Torhola	218	235
Thorsvik	13	27	Tuohilampi	183	205
Toills	9	66	Vanhala	638	643
Träskby	—	6	Vanjoki	189	165
Veikkola	345	355	Vanjärvi	573	579
Wohls	169	175	Veikkola	111	114
Värnäs	6	10	Vihtijärvi	810	822
Värby	9	16	Vähäkylä	6	6
Utterkurk	—	5	Nummela as.—stat.	23	23

Jatkoa • Fortsättning

Jatkoa • Fortsättning

Kunta ja kylä Kommun och by	1/1 1957	1/1 1958	Kunta ja kylä Kommun och by	1/1 1957	1/1 1958
Ojakkala as.—stat.	19	18	<i>Järvenpää</i>	11 073	11 534
Otalampi as.—stat.	12	10			
Selki pys.—haltp.	17	14	<i>Sipoo • Sibbo</i>	10 313	10 527
Laitokset • Inrättningar	12	14	Borgby	392	435
<i>Nurmijärvi</i>	13 153	13 408	Box	438	413
Hyvinkää	1 813	1 839	Eriksnäs	70	76
Kirkonkylä	2 144	2 175	Gesterby	242	237
Klaukkala	2 001	2 127	Granö	63	52
Korpi	501	566	Gumböle	75	63
Leppälampi	287	279	Hangelby	331	343
Lepsämä	611	616	Hindsby	415	469
Nukari	267	262	Hitä	47	39
Numlahti	233	208	Husö	23	33
Nummenpää	795	803	Härtsby	192	199
Palojoki	704	728	Immersby	210	197
Perttula	642	633	Källbäck	115	119
Raala	1 016	1 002	Kirkonkylä • Kyrkobö	691	717
Uotila	299	310	Kärri	87	87
Uusikylä	1 465	1 487	Löparö	44	36
Valkjärvi	258	254	Martinkylä • Mårtensby	1 405	1 426
Rautatiet • Järnvägar	76	80	Massby	881	915
Laitokset • Inrättningar	41	39	Myras	141	150
<i>Tuusula • Tusby</i>	12 516	13 038	Nevas	145	152
Hyrälä	1 406	1 526	Nikkilä • Nickby	1 484	1 546
Hyökkälä	221	224	Norrkulla	71	67
—Jokela	41	42	Paipis	1 269	1 306
Kellokoski	2 290	2 348	Pigby	96	113
Kirkonkylä	1 519	1 585	Savijärvi	59	69
—Jokela	1 149	1 177	Skräddarby	78	82
Lahela	371	436	Spjutsund	216	210
Nahkela	416	399	Svartböle	29	29
Paijala	719	726	Träsk	289	293
—Jokela	846	868	Östersundom	369	403
Ruotsinkylä	1 020	1 132	Saaret • Holmarna	191	202
Ruskela	125	141	Laitokset • Inrättningar	34	49
Rusutjärvi	563	577	Ulkomailla ym. • I utlandet m.m.	121	
Sippoo	195	196	<i>Äärialue • Fjärrområdet</i> ..	62 648	65 209
Tuomala	545	527	<i>Helsingin seutu • Helsingforsre-</i>		
Vanhakylä	943	989	<i>glonen</i>	155 258	162 956
Laitokset • Inrättningar	147	145			

56. Solmitut avioliitot 1 000 asukasta kohden ikäryhmittäin vuosina 1953—57
Ingångna äktenskap per 1 000 invånare i åldersgrupper åren 1953—57

Vuosi År	Ikä, vuotta • Ålder, år								
	15—19	20—24	25—29	30—34	35—39	20—39	40—49	50—59	60—
	<i>Miehet • Män</i>								
1953	20.5	116.7	80.0	38.5	20.3	63.5	13.6	8.4	6.0
1954	16.8	126.7	82.4	40.5	22.6	67.6	14.6	9.6	5.8
1955	19.2	122.8	83.6	38.6	24.4	67.0	15.2	10.8	6.9
1956	18.8	128.8	85.0	38.7	23.8	68.7	15.1	8.6	5.6
1957	20.1	121.2	76.4	38.1	21.8	64.0	12.6	8.4	5.6
	<i>Naiset • Kvinnor</i>								
1953	46.5	100.1	53.2	23.4	14.0	46.6	8.9	4.0	0.4
1954	43.5	107.0	55.0	26.8	15.3	50.2	9.5	3.9	0.6
1955	48.9	104.9	54.2	26.4	16.6	49.8	10.3	4.2	0.7
1956	53.0	108.5	54.4	26.6	16.1	50.4	9.9	3.4	0.5
1957	46.6	105.1	51.6	24.6	13.9	47.9	9.0	3.5	0.6

57. Solmitut avioliitot vuosina 1916—57 • Ingångna äktenskap åren 1916—57

A. Kuukausittain • Månadsvis

Vuosi År	I	II	III	IV	V	VI	VII	VIII	IX	X	XI	XII	Koko vuosi Hela året
<i>Absoluuttiset luvut • Absoluta tal</i>													
1916—20..	465	520	504	530	653	1 029	656	642	754	774	800	1 190	8 517
1921—25..	475	535	646	609	775	1 260	749	759	760	881	827	1 313	9 589
1926—30..	553	618	806	801	894	1 452	886	905	969	998	958	1 642	11 482
1931—35..	586	673	870	870	1 012	1 635	931	980	1 030	1 040	993	1 689	12 309
1936—40..	1 210	1 314	1 418	1 462	1 744	2 450	1 508	1 447	1 704	1 577	1 399	2 169	19 402
1941—45..	1 160	1 292	1 562	1 656	1 661	2 619	2 157	2 123	1 848	1 749	1 673	2 561	22 061
1946—50..	1 211	1 275	1 608	1 803	1 892	3 109	1 994	1 733	1 701	1 727	1 673	2 646	22 372
1951—55..	1 058	1 231	1 458	1 561	1 843	2 645	2 017	1 897	1 709	1 767	1 764	2 862	21 812
1954.....	253	269	247	372	343	572	424	388	359	407	333	587	4 554
1955.....	228	281	281	356	446	508	531	345	338	387	401	605	4 707
1956.....	246	268	300	326	402	623	472	355	447	338	413	693	4 883
1957.....	205	272	313	397	305	738	405	417	347	335	391	584	4 709
<i>1 200 avioliittoa kohden • På 1 200 äktenskap</i>													
1916—20..	64.4	78.4	69.8	75.9	90.4	147.3	90.8	88.9	107.8	107.1	114.5	164.7	1 200.0
1921—25..	58.4	72.8	79.4	77.3	95.3	160.1	92.1	93.3	96.5	108.3	105.1	161.4	1 200.0
1926—30..	56.8	69.7	82.8	85.1	91.8	154.1	91.0	93.0	102.8	102.5	101.7	168.7	1 200.0
1931—35..	56.1	70.8	83.3	86.2	97.0	161.9	89.2	93.9	101.9	99.6	98.3	161.8	1 200.0
1936—40..	73.5	86.7	86.2	91.8	106.0	153.9	91.6	87.9	106.9	95.8	87.9	131.8	1 200.0
1941—45..	62.0	75.8	83.5	91.5	88.8	144.7	115.3	113.5	102.1	93.5	92.4	136.9	1 200.0
1946—50..	63.8	73.8	84.7	98.2	99.7	169.3	105.1	91.3	92.6	91.0	91.1	139.4	1 200.0
1951—55..	57.2	73.3	78.8	87.2	99.7	147.8	109.1	102.6	95.5	95.5	98.5	154.8	1 200.0
1954.....	65.5	77.4	63.9	99.3	88.7	152.9	109.7	100.4	96.0	105.3	89.0	151.9	1 200.0
1955.....	57.1	77.9	70.4	92.2	111.8	131.5	133.0	86.4	87.4	97.0	103.7	151.6	1 200.0
1956.....	59.5	69.2	72.6	81.5	97.2	155.7	114.1	85.9	111.7	81.7	103.3	167.6	1 200.0
1957.....	51.2	75.5	78.2	102.5	76.2	190.7	101.2	104.2	89.7	83.7	101.0	145.9	1 200.0

B. Pääkielen mukaan vuonna 1957 • Efter huvudspråk år 1957

Pääkieli Huvudspråk		Miehen ikä, vuotta • Mannens ålder, år											Kaikki avioliitot Samtliga äktenskap	
		15—19	20—24	25—29	30—34	35—39	40—44	45—49	50—54	55—59	60—64	65—		
<i>Miehen Mannens</i>	<i>Vaimon Hustruns</i>													
Suomi • Finska	Suomi • Finska ..	207	1 327	1 042	448	209	152	98	71	42	31	27	3 654	
Suomi • Finska	Ruotsi • Svenska ..	10	70	52	26	12	10	9	4	3	2	1	199	
Ruotsi • Svenska	Suomi • Finska ..	25	106	86	45	38	26	15	17	7	6	7	378	
Ruotsi • Svenska	Ruotsi • Svenska ..	10	78	101	51	20	19	15	22	10	3	4	333	
Toisella puolisolla tai molemmilla muu kieli • Den ena kontrahentens el. båda kontrahenternas språk annat än finska el. svenska		3	34	38	25	18	10	5	4	2	3	3	145	
<i>Summa</i>		<i>255</i>	<i>1 615</i>	<i>1 319</i>	<i>595</i>	<i>297</i>	<i>217</i>	<i>142</i>	<i>118</i>	<i>64</i>	<i>45</i>	<i>42</i>	<i>4 709</i>	
		Vaimon ikä, vuotta • Hustruns ålder, år											Kaikki avioliitot Samtliga äktenskap	
		15—19	20—24	25—29	30—34	35—39	40—44	45—49	50—54	55—59	60—64	65—		
<i>Miehen Mannens</i>	<i>Vaimon Hustruns</i>													
Suomi • Finska	Suomi • Finska ..	501	1 466	818	349	171	137	119	56	25	7	5	3 654	
Suomi • Finska	Ruotsi • Svenska ..	35	67	39	27	13	7	6	4	—	—	1	199	
Ruotsi • Svenska	Suomi • Finska ..	42	121	97	39	33	23	11	4	5	2	1	378	
Ruotsi • Svenska	Ruotsi • Svenska ..	35	122	67	30	28	17	12	13	5	2	2	333	
Toisella puolisolla tai molemmilla muu kieli • Den ena kontrahentens el. båda kontrahenternas språk annat än finska el. svenska		12	38	37	27	8	10	10	1	1	—	1	145	
<i>Summa</i>		<i>625</i>	<i>1 814</i>	<i>1 058</i>	<i>472</i>	<i>253</i>	<i>194</i>	<i>158</i>	<i>78</i>	<i>36</i>	<i>11</i>	<i>10</i>	<i>4 709</i>	

1) 1 henkilö alle 15-vuotias. • 2) En person under 15 år.

C. Seurakunnittain ja siviilisädyttain v. 1957.

		Miehet • Män										
		Ikä, vuotta • Alder, år										
		15-19	20-24	25-29	30-34	35-39	40-44	45-49	50-54	55-59	60-64	65-
Seurakunnittain • Församlingssvis												
1	Vanhankirkon seurak. Gamla kyrkans förs.	12	107	91	41	20	19	12	11	5	1	2
2	Suurkirkon Storkyrkans	10	78	67	30	15	10	2	1	4	—	1
3	Lauttasaaren Drumsö	5	35	35	8	11	4	2	1	—	—	—
4	Töölön Tölo	22	156	169	80	33	30	15	8	11	7	5
5	Meilahden Mejlsans finska	12	79	69	38	13	11	7	5	4	2	1
6	Johanneksen Johannes	33	176	140	77	22	21	17	9	5	2	4
7	Kallion Berghälls	34	189	132	56	31	23	18	12	4	3	4
8	Alppilan Alppila	11	79	32	14	10	4	3	8	1	2	1
9	Paavalin Paulus	15	87	46	30	16	11	11	2	2	2	1
10	Käpylän Kottby	8	44	42	17	6	4	3	—	—	—	2
11	Malmiin Malms finska	30	180	124	42	19	13	5	2	3	2	2
12	Pohj. ruotsal. Norra svenska	3	48	60	36	11	14	8	6	3	5	2
13	Meilahden Mejlsans	—	16	23	8	6	3	4	2	1	1	1
14	Etel. Södra	7	32	32	18	10	7	1	9	4	1	1
15	Sörnäisten Sörnäs	10	35	23	12	2	4	3	4	2	1	1
16	Malmiin Malms	2	12	10	2	1	—	2	3	1	—	—
17	Huopalahden Hoplaks	12	77	52	23	16	3	—	4	2	2	2
18	Oulunkylän Äggelby	8	47	31	8	14	5	3	4	—	4	3
19	Kulosaaren Brändö	1	4	4	4	1	2	—	—	—	—	—
20	Muut seurak. ¹⁾ Övriga förs. ¹⁾	5	44	42	15	12	10	4	7	3	4	4
21	Siviilirekisteri Civilregistret	15	90	95	36	28	19	22	17	9	5	5
22	<i>Summa</i>	255	1 615	1 319	595	297	217	142	118	64	45	42
Siviilisädyttain • Efter civilstånd												
23	Kaksi naimatonta • Två ogifta	253	1 544	1 114	362	112	64	32	24	4	2	5
24	Naimaton mies ja leski • Ogift man och änka ..	—	3	11	6	10	13	4	5	2	1	3
25	Naimaton mies ja eronnut nainen • Ogift man och fränskild kvinna	1	41	95	75	35	20	16	8	2	4	2
26	Leski ja naimaton nainen • Änkling och ogift kvinna	—	2	7	7	10	4	9	11	9	10	11
27	Leski ja eronnut nainen • Änkling och fränskild kvinna	—	—	—	2	1	1	4	10	11	6	1
28	Kaksi leskeä • Änkling och änka	—	—	1	1	1	1	1	6	9	5	12
29	Eronnut mies ja naimaton nainen • Fränskild man och ogift kvinna	—	24	73	91	79	64	32	24	12	6	2
30	Eronnut mies ja leski • Fränskild man och änka ..	—	—	2	7	13	13	14	13	6	4	2
31	Kaksi eronnutta • Två fränskilda	1	1	16	44	36	37	30	17	9	7	4
32	<i>Summa</i>	255	1 615	1 319	595	297	217	142	118	64	45	42
33	Näistä siviilivioliittoja • Av dessa civiläktenskap	51	262	258	139	86	65	55	45	21	14	8
34	Siviilivioliittoja %:na kaikista • Civiläktenskap i % av alla	20.0	16.2	19.6	23.4	29.0	30.0	38.7	38.1	32.8	31.1	19.0

¹⁾ Ks. alav. 1 s. 66. ²⁾ 1 henkilö alle 15-vuotias.

Muist. taul. 57—58. Kuten Suomen väestötilastossa yleensä on molemmat aviopuolisot luettu siihen seurakuntaan, johon nainen kuuluu.

1. 1. 1956 muodostettiin Keski-Helsingin seurakunnasta ja osasta Etel. suom. seurakuntaa kolme seurakuntaa, Vanhankirkon, Suurkirkon ja Lauttasaaren seurakunnat sekä Töölön seurakunnasta kaksi, Töölön ja Meilahden seurakunnat. Etel. suom. seurakunnan nimi muutettiin samalla Johanneksen seurakunnaksi. Pohj. ruots. seurakunnasta muodostettiin kaksi seurakuntaa, Pohj. ruots. seurakunta ja Meilahden ruots. seurakunta. 1. 1. 1957 muodostettiin Kallion seurakunnasta Kallion ja Alppilan seurakunnat.

Församlingssvis och efter civilstånd år 1957

		Naiset • Kvinnor											Kaikki avioliitot	Samtliga äktenskap	Näistä siviilivioliittoja	Av dessa civiläktenskap	Siviilivioliittoja %:na kaikista Civiläkt. i % av alla
		Ikä, vuotta • Alder, år															
		15-19	20-24	25-29	30-34	35-39	40-44	45-49	50-54	55-59	60-64	65-					
Församlingssvis																	
1	Vanhankirkon seurak. Gamla kyrkans förs.	29	111	100	32	15	17	13	2	1	1	—	321	54	16.8	1	
2	Suurkirkon Storkyrkans	22	97	56	22	8	7	3	2	—	1	—	218	27	12.4	2	
3	Lauttasaaren Drumsö	9	43	24	10	9	2	3	—	1	—	—	101	13	12.9	3	
4	Töölön Tölo	44	212	134	70	24	19	19	8	3	1	2	536	72	13.4	4	
5	Meilahden Mejlsans finska	20	100	62	25	11	10	9	3	—	—	1	241	32	13.3	5	
6	Johanneksen Johannes	72	205	108	49	23	16	19	7	7	—	—	506	73	14.4	6	
7	Kallion Berghälls	83	195	97	52	27	21	19	9	3	—	—	506	93	18.4	7	
8	Alppilan Alppila	41	57	33	9	7	9	4	2	1	2	—	165	24	14.5	8	
9	Paavalin Paulus	28	81	56	19	17	8	9	1	4	—	—	223	32	14.3	9	
10	Käpylän Kottby	14	54	33	15	3	2	4	2	—	—	—	127	23	18.1	10	
11	Malmiin Malms finska	87	179	87	30	17	13	4	4	4	—	—	425	69	16.2	11	
12	Pohj. ruotsal. Norra svenska	20	67	45	21	16	8	7	7	3	—	2	196	28	14.3	12	
13	Meilahden Mejlsans	8	25	12	5	8	3	1	1	1	1	—	65	8	12.3	13	
14	Etel. Södra	18	39	23	15	9	8	5	3	1	1	—	122	13	10.7	14	
15	Sörnäisten Sörnäs	21	32	18	14	5	2	2	—	2	1	—	97	22	22.7	15	
16	Malmiin Malms	4	16	5	4	1	2	—	1	—	—	—	33	4	12.1	16	
17	Huopalahden Hoplaks	31	89	36	19	9	4	1	3	—	—	—	193	18	9.3	17	
18	Oulunkylän Äggelby	20	55	18	12	5	6	5	3	1	1	1	127	20	15.7	18	
19	Kulosaaren Brändö	2	10	3	1	—	—	—	—	—	—	—	16	1	6.3	19	
20	Muut seurak. ¹⁾ Övriga förs. ¹⁾	14	47	39	13	10	8	8	7	3	—	1	150	41	27.3	20	
21	Siviilirekisteri Civilregistret	38	100	69	35	29	29	23	13	2	2	1	341	337	98.8	21	
22	<i>Summa</i>	625	1 814	1 058	472	253	194	158	78	36	11	10	4 709	1 004	21.3	22	
Efter civilstånd																	
23	Kaksi naimatonta • Två ogifta	²⁾ 604	1 664	819	262	91	40	20	10	2	3	1	3 516	607	17.3	23	
24	Naimaton mies ja leski • Ogift man och änka ..	—	3	5	9	6	14	9	7	3	—	2	58	19	32.8	24	
25	Naimaton mies ja eronnut nainen • Ogift man och fränskild kvinna	1	38	77	65	49	34	23	6	3	3	—	299	95	31.8	25	
26	Leski ja naimaton nainen • Änkling och ogift kvinna	3	10	7	9	13	11	13	5	5	2	2	80	17	21.3	26	
27	Leski ja eronnut nainen • Änkling och fränskild kvinna	—	1	1	1	6	4	14	7	1	1	—	36	12	33.3	27	
28	Kaksi leskeä • Änkling och änka	—	—	1	2	1	3	3	11	13	1	2	37	7	18.9	28	
29	Eronnut mies ja naimaton nainen • Fränskild man och ogift kvinna	16	96	109	78	46	27	24	9	2	—	—	407	130	31.9	29	
30	Eronnut mies ja leski • Fränskild man och änka ..	—	—	2	8	14	17	16	12	3	1	1	74	33	44.6	30	
31	Kaksi eronnutta • Två fränskilda	1	2	37	38	27	44	36	11	4	—	2	202	84	41.6	31	
32	<i>Summa</i>	625	1 814	1 058	472	253	194	158	78	36	11	10	4 709	1 004	21.3	32	
33	Näistä siviilivioliittoja • Av dessa civiläktenskap	²⁾ 122	309	198	125	72	62	80	24	9	1	2	1 004	—	—	33	
34	Siviilivioliittoja i % av alla	19.5	17.0	18.7	26.5	28.5	32.0	50.6	30.8	25.0	9.1	20.0	21.3	—	—	34	

¹⁾ Se not 1 på s. 66. ²⁾ En person under 15 år.

Anm. till tab. 57 och 58. Såsom i Finlands befolkningsstatistik överhuvudtaget, har bägge kontrahenterna hänförs till den församling, dit den kvinnliga parten hör.

1. 1. 1956 bildades av Mellersta Helsingfors församling och en del av Södra finska församlingen tre församlingar, Gamla kyrkans, Storkyrkans och Drumsö församling, samt av Tölo församling två församlingar, Tölo och Mejlsans finska församling. Södra finska församlingens namn ändrades samtidigt till Johannes församling. Av Norra sv. församlingen bildades två församlingar, Norra sv. församlingen och Mejlsans sv. församling. 1. 1. 1957 bildades av Berghälls församling Berghälls och Alppila församling.

D. Iän mukaan vuonna 1957 • Efter ålder år 1957

Miehen ikä, vuotta Mannens ålder, år	Vaimon ikä, vuotta • Hustruns ålder, år											Kaikki avioliitot Samtliga äktenskap	
	15—19	20—24	25—29	30—34	35—39	40—44	45—49	50—54	55—59	60—64	65—		
15—19	144	100	11	—	—	—	—	—	—	—	—	—	255
20—24	373	962	239	35	6	—	—	—	—	—	—	—	1 615
25—29	91	593	473	118	28	9	6	1	—	—	—	—	1 319
30—34	14	115	220	155	56	21	14	—	—	—	—	—	595
35—39	2	25	69	92	62	31	14	2	—	—	—	—	297
40—44	—	15	29	39	45	57	27	3	2	—	—	—	217
45—49	—	4	9	18	26	33	33	14	3	2	—	—	142
50—54	—	—	7	7	20	23	29	23	7	2	—	—	118
55—59	—	—	1	6	5	12	21	11	7	1	—	—	64
60—64	1	—	—	—	5	5	10	15	7	2	—	—	45
65—	—	—	—	2	—	3	4	9	10	4	10	—	42
Summa	625	1 814	1 058	472	253	194	158	78	36	11	10	—	4 709

E. Järjestysluvun mukaan vuonna 1957 • Efter ordningsnummer år 1957

Miehen ikä, vuotta Mannens ålder, år	Miehen avioliiton järjestysluku • Ordningsnummer för mannens äktenskap												Kaikki avioliitot Samtliga äktenskap
	I			II			III			IV—			
	Miehen pääkieli • Mannens huvudspråk												
	Suomi Finska	Ruotsi Svenska	Muu kieli Annat språk	Suomi Finska	Ruotsi Svenska	Muu kieli Annat språk	Suomi Finska	Ruotsi Svenska	Muu kieli Annat språk	Suomi Finska	Ruotsi Svenska	Muu kieli Annat språk	
15—19	216	35	3	1	—	—	—	—	—	—	—	—	255
20—24	1 374	185	29	24	2	1	—	—	—	—	—	—	1 615
25—29	1 014	175	31	77	12	4	6	—	—	—	—	—	1 319
30—34	344	76	23	118	18	2	12	2	—	—	—	—	595
35—39	112	30	15	93	21	—	18	5	—	1	2	—	297
40—44	68	22	7	71	18	3	19	5	—	4	—	—	217
45—49	41	8	3	51	16	1	15	5	—	1	1	—	142
50—54	20	16	1	40	21	2	11	1	1	4	1	—	118
55—59	5	2	1	35	12	1	4	3	—	1	—	—	64
60—64	4	2	1	25	6	1	5	1	—	—	—	—	45
65—	5	5	—	19	6	—	4	1	1	2 ¹⁾	1	—	42
Summa	3 203	556	114	554	132	15	94	23	2	12	4	—	4 709
Näistä siviili- avioliittoja • Av dessa civiläk- tenskap.....	611	63	47	201	26	6	34	10	1	8 ²⁾	4	—	1 004

Vaimon ikä, vuotta Hustruns ålder, år	Vaimon avioliiton järjestysluku • Ordningsnummer för hustruns äktenskap												Kaikki avioliitot Samtliga äktenskap
	I			II			III			IV—			
	Vaimon pääkieli • Hustruns huvudspråk												
	Suomi Finska	Ruotsi Svenska	Muu kieli Annat språk	Suomi Finska	Ruotsi Svenska	Muu kieli Annat språk	Suomi Finska	Ruotsi Svenska	Muu kieli Annat språk	Suomi Finska	Ruotsi Svenska	Muu kieli Annat språk	
15—19	547	72	4	1	1	—	—	—	—	—	—	—	625
20—24	1 574	190	6	37	5	—	2	—	—	—	—	—	1 814
25—29	833	98	4	101	15	—	6	1	—	—	—	—	1 058
30—34	312	33	4	81	24	1	12	3	—	1	1	—	472
35—39	127	22	1	75	14	—	7	7	—	—	—	—	253
40—44	61	14	3	80	10	1	22	2	—	1	—	—	194
45—49	53	3	1	65	11	4	12	5	—	4 ³⁾	3	1	158
50—54	17	7	—	35	7	—	8	2	—	—	2	—	78
55—59	7	1	1	16	4	—	4	—	—	4 ³⁾	3	—	36
60—64	5	—	—	3	2	—	1	—	—	—	—	—	11
65—	3	—	—	3	3	1	—	—	—	—	—	—	10
Summa	3 539	440	24	497	96	7	74	20	—	8	4	—	4 709
Näistä siviili- avioliittoja • Av dessa civiläk- tenskap.....	683	66	5	188	24	3	24	6	—	4	1	—	1 004

1) 1 henkilö alle 15-vuotias. 2) Järjestysluku oli V. 3) 1 henkilön järjestysluku oli V. 4) Tähän sisältyy 1 henkilö, jonka järjestysluku oli V.

1) En person under 15 år. 2) Ordningsnummern var V. 3) Ordningsnummern för 1 person var V. 4) Häri ingår en person, vars ordningsnummer var V.

58. Solmitut ja purkautuneet avioliitot vuosina 1886—1957 Ingångna och upplösta äktenskap åren 1886—1957

Vuosi År	Solmittuja avioliittoja • Ingångna äktenskap										Purkautuneita avioliittoja • Upplösta äktenskap									
	Aviopuolisoiden siviilisäädyn mukaan Efter kontrahenternas civilstånd										1 000 asuk. kohd. i förhållande till 1 000 invånare av									
	Kaksi naimatonta Två ogifta	Leskimies tai eronnut ja naimaton Änkling i fransk. och ogift	Leskivaimo tai eronnut ja naimaton Förut gift kv. och ogift	Kaksi leskeä tai eronnutta Båda förut gifta	%			Summa	miepuolisesta väestöstä den manliga befolkningen	naispuolisesta väestöstä den kvinnliga befolkningen	koko väkiluvusta hela folkmängden	Miehen kuoleman johdosta Genom mannens död	Vaimon kuoleman johdosta Genom hustruns död	Laillisen eron johdosta Genom laga skillnad	%			Summa	1 000 asukasta kohden i förhållande till 1 000 invånare	
					Kaksi naimatonta Två ogifta	Leskim. tai er. ja naimaton Förut gift man och ogift	Leskiv. tai er. ja naimaton Förut gift kv. och ogift								Kaksi leskeä tai eronn. Båda förut gifta	Miehen kuoleman johdosta Genom mannens död	Vaimon kuoleman johdosta Genom hustruns död			Laillisen eron johdosta Genom laga skillnad
1886—90	2 276	168	142	31	87.0	6.4	5.4	1.2	2 617	20.7	17.9	9.6	767	456	24	61.5	36.6	1.9	1 247	4.6
1891—95	2 611	193	123	38	88.1	6.5	4.1	1.3	2 965	18.8	16.2	8.7	882	554	57	59.1	37.1	3.8	1 493	4.4
1896—1900	3 684	241	188	57	88.3	5.8	4.5	1.4	4 170	21.6	18.4	9.9	1 075	590	102	60.8	33.4	5.8	1 767	4.2
1901—05	4 020	282	190	70	88.1	6.2	4.2	1.5	4 562	19.6	16.6	9.0	1 231	748	116	58.8	35.7	5.5	2 095	4.1
1906—10	5 395	370	242	78	88.6	6.1	4.0	1.9	6 085	21.5	18.2	9.9	1 615	922	197	59.1	33.7	7.2	2 734	4.4
1911—15	6 101	438	238	102	88.7	6.4	3.4	1.5	6 879	19.2	16.0	8.7	1 855	1 111	289	57.0	34.1	8.9	3 255	4.1
1916—20	7 364	623	377	153	86.5	7.3	4.4	1.8	8 517	21.1	17.2	9.5	3 272	1 429	525	62.6	27.3	10.1	5 226	5.8
1921—25	8 082	765	518	224	84.3	8.0	5.4	2.3	9 589	22.0	17.6	9.8	2 563	1 328	811	54.5	28.2	17.3	4 702	4.8
1926—30	9 805	907	523	247	85.4	7.9	4.5	2.2	11 482	23.7	19.1	10.6	3 389	1 710	1 127	54.4	27.5	18.1	6 226	5.7
1931—35	10 337	1 061	613	298	84.0	8.6	5.0	2.4	12 309	23.6	17.6	10.1	3 464	1 730	1 781	49.7	24.8	25.5	6 975	5.7
1936—40	16 015	1 780	1 066	541	82.5	9.2	5.5	2.8	19 402	33.5	24.6	14.2	4 845	1 952	2 076	54.6	22.0	23.4	8 873	6.5
1941—45	16 129	2 654	2 079	1 199	73.1	12.0	9.4	5.5	22 061	35.3	25.5	14.8	6 608	2 255	4 424	49.7	17.0	33.8	13 287	8.9
1946—50	14 554	3 356	2 375	2 087	65.1	15.0	10.6	9.8	22 372	30.5	22.6	13.0	5 589	2 229	6 072	40.2	16.1	43.7	13 890	8.1
1951—55	15 364	2 712	1 756	1 980	70.4	12.4	8.1	9.1	21 812	25.7	19.5	11.1	5 641	2 128	5 150	43.6	16.5	39.9	12 919	6.6
1953....	3 024	519	342	360	71.2	12.2	8.1	8.5	4 245	25.0	18.9	10.8	1 025	420	991	42.1	17.2	40.7	2 436	6.2
1954....	3 260	532	367	395	71.6	11.7	8.0	8.7	4 554	26.2	19.9	11.3	1 112	422	956	44.7	16.9	38.4	2 490	6.2
1955....	3 350	553	386	418	71.2	11.7	8.2	8.9	4 707	26.4	20.1	11.4	1 221	431	1 085	44.6	15.7	39.7	2 737	6.6
1956....	3 511	594	371	407	71.9	12.2	7.6	8.3	4 883	26.5	20.3	11.5	1 232	433	1 139	43.9	15.5	40.6	2 804	6.6
1957....	3 516	487	357	349	74.7	10.3	7.6	7.4	4 709	24.8	19.1	10.8	1 270	472	1 036	45.7	17.0	37.3	2 778	6.4

59. Laillisen eron johdosta purkautuneet avioliitot sekä asumuserot vuosina 1901—56

Genom laga skillnad upplösta äktenskap samt hemskillnader åren 1901—56

A. Avioeron syiden mukaan vuosina 1940—56 • Efter orsakerna till skilsmässan åren 1940—56

Vuosi År	Avioliittolain ¹⁾ • Med stöd av ²⁾										Ilmoittamaton syy Ouppgi- ven orsak	Summa	Asumusero Hemskillnad	
	67 § 68 §	70 §	71 §	72 §	73 §	74 §	75 §	76 §	Siitä Därav mom. 1	77 § useampien §§ flere §§				
	no jalla • i äktenskapslagen													
1956														
Miehen pyynn.	1	81	1	—	—	8	8	182	79	—	—	—	281	21
Vaimon „	3	156	5	19	15	117	5	283	127	1	—	—	604	92
Molemp. „	—	7	—	—	—	2	—	245	164	—	—	—	254	377
<i>Summa</i>	4	244	6	19	15	127	13 ²⁾	710	370	1	—	—	1 139	490
1955	4	195	6	21	26	119	17	694	339	3	—	—	1 085	547
1954	5	175	2	22	29	126	7	589	281	1	—	—	956	486
1953	4	192	8	17	20	124	10	595	243	—	21	—	991	525
1952	9	214	13	15	20	109	11	652	241	1	14	—	1 058	412
1951	8	219	10	9	29	89	8	657	184	5	26	—	1 060	387
1950	9	198	14	13	29	122	7	605	119	3	18	—	1 018	319
1945	13	410	99	31	71	169	11	723	—	16	—	1	1 544	—
1940	5	29	8	1	11	11	13	331	—	3	—	—	412	—

Alaviitat ja muist. ovat seuraavalla sivulla. • Noterna och anm. är på följande sida.

B. Avioliiton kestämisaajan mukaan vuosina 1901—56 • Efter äktenskapets varaktighet åren 1901—56

Vuosi År	Avioliittoja, joiden kestämisaika oli, vuotta Äktenskap, vilkas varaktighet i år var											Summa	
	0	1	2	3	4	5—9	10—14	15—19	20—24	25—29	30—		Ilmoittamaton Ouppgiven
1901—20	8	29	27	34	38	289	259	122	58	22	13	228	1 127
1921—25	6	21	36	43	49	228	160	98	67	27	22	54	811
1926—30	2	20	59	44	70	342	236	153	86	34	26	55	1 127
1931—35	3	29	66	104	114	578	396	225	127	79	48	12	1 781
1936—40	12	28	74	124	151	690	463	275	135	67	45	12	2 076
1941—45	86	231	379	418	355	1 393	724	429	220	97	86	6	4 424
1946—50	102	271	453	499	518	1 976	1 023	602	358	177	82	11	6 072
1951—55	62	187	345	384	454	1 706	883	564	303	161	81	20	5 150
1950	11	30	79	90	96	315	173	116	69	20	16	3	1 018
1951	11	41	71	86	102	329	200	97	64	40	19	—	1 060
1952	9	37	74	79	102	334	193	107	68	22	33	—	1 058
1953	14	32	74	70	92	351	159	104	53	29	13	—	991
1954	13	36	67	72	86	319	151	107	57	34	13	1	956
1955	15	41	59	77	72	373	180	149	61	36	3	19	1 085
1956	13	39	67	94	79	352	219	147	70	36	23	—	1 139

C. Aviopuolisoiden iän mukaan avioliiton purkautuessa vuonna 1956
Efter makarnas ålder vid äktenskapets upplösning år 1956

Miehen ikä, vuotta Mannens ålder, år	Valmon ikä, vuotta • Hustruns ålder, år											Summa	
	15—19	20—24	25—29	30—34	35—39	40—44	45—49	50—54	55—59	60—64	65—69		70—
—19	1	2	1	—	—	—	—	—	—	—	—	—	4
20—24	6	45	12	4	—	—	—	—	—	—	—	—	67
25—29	1	74	116	30	3	3	1	1	—	—	—	—	229
30—34	—	4	56	98	29	9	2	2	2	—	—	—	204
35—39	—	1	21	50	68	27	3	2	1	—	—	—	173
40—44	—	1	1	20	49	56	23	7	1	—	—	—	158
45—49	—	—	1	8	25	48	49	17	3	1	1	—	153
50—54	—	—	1	3	5	12	24	25	4	2	1	—	77
55—59	—	1	1	—	5	3	12	12	6	5	—	—	45
60—64	—	—	—	—	3	1	2	4	4	3	1	—	18
65—69	—	—	—	—	—	—	—	2	—	3	1	—	6
70—	—	—	—	—	—	1	—	—	2	2	—	—	5
Summa	8	128	210	213	187	160	116	72	23	18	2	2	1 139

Alaviitat ja muist. taul. A. • Noter och anm. till tab. A.

¹⁾ §§ 67 ja 68 avioliiton peruuttaminen, 70 avioliiton uskottomuus, 71 sukupuolitauti, 72 törkeä pahoinpity, 73 vapausrangaistus, 74 huumaavien aineiden väärinkäyttö, 75 mielisairaus, 76¹ vuoden erillään asuminen asumusero-omion jälkeen, 76² välien rikkoutumisesta johtunut vähint. kahden vuoden erillään asuminen, 76³ ilman pätevää syytä toinen puoliso karttaa yhteiselämää tai saattaa toisen puolison välttämään sitä menettelyllään, 77 toisen puolison elossalosta ei ole tietoa. ²⁾ Siitä 76² n. nojalla 317 ja 76² n. 23. ³⁾ §§ 67 och 68 återgång av äktenskap, 70 äktenskaplig otrohet, 71 könssjukdom, 72 grov misshandel, 73 frihetsstraff, 74 missbruk av rusgivande medel, 75 sinnessjukdom, 76¹ makarna har efter hemskillnadsdom levat ett år åtskilda, 76² makarna har på grund av sändring levat åtskilda minst två år, 76³ ena maken undandragit sig samlevnaden utan giltig orsak eller giver andra maken orsak att undvika samlevnad, 77 okänt om andra maken lever. ²⁾ Därav med stöd av 76² 317 och av 76² 23.

Muist.: V:een 1953 saakka avioerotilasto on laadittu vastaajan asuinpaikan mukaan, v:sta 1954 alkaen taas miehen kotipaikan mukaan.

Anm.: Statistiken över skilsmässor har t.o.m. år 1953 uppgjorts enligt svarandens boningsort, men fr.o.m. år 1954 enligt mannens boningsort.

D. Avioliiton kestämisaian ja aviopuolisoiden iän mukaan vuonna 1956
Efter äktenskapets varaktighet och makarnas ålder år 1956

Ikä Ålder	Avioliittoja, joiden kestämisaika oli, vuotta Äktenskap, vilkas varaktighet i år var											Summa
	0	1	2	3	4	5-9	10-14	15-19	20-24	25-29	30-	
<i>I. Miehen iän mukaan • Efter mannens ålder</i>												
—19 vuotta • år	—	2	1	1	—	—	—	—	—	—	—	4
20—24	4	13	16	16	9	9	—	—	—	—	—	67
25—29	5	16	31	41	40	91	5	—	—	—	—	229
30—34	1	4	11	16	16	104	52	—	—	—	—	204
35—39	2	1	2	7	4	66	61	30	—	—	—	173
40—44	—	—	2	5	1	28	52	50	20	—	—	158
45—49	—	—	1	4	5	30	28	42	35	8	—	153
50—54	1	2	2	1	2	14	5	13	11	20	6	77
55—59	—	1	—	2	2	5	9	9	4	7	6	45
60—64	—	—	—	—	—	3	4	3	—	1	7	18
65—69	—	—	1	—	—	1	2	—	—	—	2	6
70—	—	—	—	1	—	1	1	—	—	—	2	5
<i>Summa</i>	<i>13</i>	<i>39</i>	<i>67</i>	<i>94</i>	<i>79</i>	<i>352</i>	<i>219</i>	<i>147</i>	<i>70</i>	<i>36</i>	<i>23</i>	<i>1 139</i>
<i>II. Vaimon iän mukaan • Efter hustruns ålder</i>												
—19 vuotta • år	2	2	3	1	—	—	—	—	—	—	—	8
20—24	4	19	29	33	19	24	—	—	—	—	—	128
25—29	2	7	18	26	40	108	9	—	—	—	—	210
30—34	3	5	7	14	10	104	66	4	—	—	—	213
35—39	1	—	2	5	3	48	78	50	—	—	—	187
40—44	1	—	1	5	5	36	33	48	28	3	—	160
45—49	—	2	5	5	1	15	18	25	31	12	2	116
50—54	—	1	1	4	1	8	7	14	9	17	10	72
55—59	—	—	1	—	—	5	3	4	2	3	5	23
60—64	—	3	—	1	—	4	4	2	—	—	4	18
65—69	—	—	—	—	—	—	—	—	—	—	2	2
70—	—	—	—	—	—	—	1	—	—	1	—	2
Ilmoittamaton • Ouppgiven	—	—	—	—	—	—	—	—	—	—	—	—
<i>Summa</i>	<i>13</i>	<i>39</i>	<i>67</i>	<i>94</i>	<i>79</i>	<i>352</i>	<i>219</i>	<i>147</i>	<i>70</i>	<i>36</i>	<i>23</i>	<i>1 139</i>

E. Avioliiton kestämisaian ja lasten lukumäärän mukaan vuonna 1956
Efter äktenskapets varaktighet och antalet barn år 1956

Avioliittoja, joiden kestämisaika oli, vuotta Äktenskap, vilkas varaktighet i år var	Lasten lukumäärä • Barnens antal								Summa
	0	1	2	3	4	5	6	7	
0	10	2	1	—	—	—	—	—	13
1	19	20	—	—	—	—	—	—	39
2	30	35	2	—	—	—	—	—	67
3	39	47	8	—	—	—	—	—	94
4	30	36	12	1	—	—	—	—	79
5—9	117	129	79	19	8	—	—	—	352
10—14	65	64	56	19	11	3	1	—	219
15—19	34	36	46	20	8	3	—	—	147
20—24	17	13	19	12	5	1	1	2	70
25—29	12	6	10	4	2	1	1	—	36
30—	6	5	6	6	—	—	—	—	23
Ilmoittamaton • Ouppgiven	—	—	—	—	—	—	—	—	—
<i>Summa</i>	<i>379</i>	<i>393</i>	<i>239</i>	<i>81</i>	<i>34</i>	<i>8</i>	<i>3</i>	<i>2</i>	<i>1 139</i>

60. Synnyttäjät seurakunnittain vuonna 1956
Barnaföderskor församlingsvis år 1956

Seurakunta Församling	Ika, vuotta • Alder, år							Summa
	15—19	20—24	25—29	30—34	35—39	40—44	45—49	
<i>Avioloasten synnyttäjät</i> <i>Med barn inom äktenskap</i>								
Vanhankirkon seurak. Gamla kyrkans förs. . .	26	161	177	87	45	22	2	520
Suurkirkon " Storkyrkans " . . .	12	73	60	39	16	8	—	208
Lauttasaaren " Drumsö " . . .	8	34	91	51	16	4	—	204
Toölön " Tölo " . . .	21	164	200	107	57	25	3	577
Meilahden " Mejlans finska " . . .	8	65	79	70	27	2	1	252
Johanneksen " Johannes " . . .	32	202	183	115	65	26	—	623
Kallion " Berghälls " . . .	57	314	273	160	84	26	1	915
Paavalin " Paulus " . . .	23	127	107	53	26	9	2	347
Käpylän " Kottby " . . .	11	48	71	68	32	10	—	240
Malmin " Malms finska " . . .	62	301	271	118	56	18	1	827
Pohj. ruotsal. " Norra svenska " . . .	7	58	95	56	27	7	—	250
Meilahden " Mejlans " . . .	6	25	32	21	9	2	1	96
Etel. " Södra " . . .	13	63	49	45	19	3	—	192
Sörnäisten " Sörnäs " . . .	10	42	75	32	13	10	—	182
Mälmin " Malms " . . .	4	21	28	18	7	4	1	83
Huopalahden " Hoplaks " . . .	23	100	134	72	21	7	1	358
Oulunkylän " Äggelby " . . .	16	82	94	71	22	9	—	294
Kulosaaren " Brändö " . . .	1	1	13	4	3	—	—	22
Muut seurak. 1) Övriga förs. 1)	4	52	73	41	27	4	—	201
Siviilirekisteri Civilregistret	29	157	171	125	56	19	—	557
<i>Summa</i>	<i>373</i>	<i>2 090</i>	<i>2 276</i>	<i>1 353</i>	<i>628</i>	<i>215</i>	<i>13</i>	<i>6 948</i>
<i>Aviottomien lasten synnyttäjät</i> <i>Med barn utom äktenskap</i>								
Vanhankirkon seurak. Gamla kyrkans förs. . .	9	21	15	6	4	3	—	58
Suurkirkon " Storkyrkans " . . .	2	12	4	2	2	—	—	22
Lauttasaaren " Drumsö " . . .	1	4	1	1	1	—	—	8
Toölön " Tölo " . . .	4	26	17	7	5	1	—	60
Meilahden " Mejlans " . . .	3	3	6	5	3	1	—	21
Johanneksen " Johannes " . . .	9	25	16	5	9	4	—	68
Kallion " Berghälls " . . .	16	49	23	14	6	1	—	109
Paavalin " Paulus " . . .	5	20	9	4	1	1	1	41
Käpylän " Kottby " . . .	4	9	—	3	3	1	—	20
Malmin " Malms finska " . . .	9	9	5	4	2	1	—	30
Pohj. ruotsal. " Norra svenska " . . .	2	2	1	1	2	—	—	8
Meilahden " Mejlans " . . .	1	2	—	2	—	—	—	5
Etel. " Södra " . . .	—	6	1	1	1	1	—	10
Sörnäisten " Sörnäs " . . .	6	5	3	2	1	1	—	18
Malmin " Malms " . . .	—	—	—	—	—	—	—	—
Huopalahden " Hoplaks " . . .	5	12	3	1	—	—	—	21
Oulunkylän " Äggelby " . . .	2	8	4	1	—	2	—	17
Kulosaaren " Brändö " . . .	—	—	—	—	—	—	—	—
Muut seurak. 1) Övriga förs. 1)	2	3	2	4	1	—	—	12
Siviilirekisteri Civilregistret	9	11	9	4	2	3	—	38
<i>Summa</i>	<i>89</i>	<i>227</i>	<i>119</i>	<i>67</i>	<i>43</i>	<i>20</i>	<i>1</i>	<i>566</i>
Kaikkiaan • Samtliga	462	2 317	2 395	1 420	671	235	14	7 514
Siitä 2-laps. synnyt. • Därav 2-fostr.-barnsb. . .	6	26	35	23	12	2	—	104
" 3 " " " 3 " " . . .	—	—	1	—	—	—	—	1

1) Saksalainen, kreikkalais-oikeauskoinen, roomalais-katolinen, metodisti-episkopaliset ja baptistiseurakunnat, juutalainen, muhamettilainen, Helsingin vapaaseurakunta, yksityinen kreikk.-katolinen yhdyskunta, Suomen vapaa katolinen seurakunta, Olaus Petrin seurakunta, englantilainen seurakunta, adventtikirkko, Jehovan todistajat sekä myöhempien aikojen pyhien Jeesuksen Kristuksen kirkko. — Ks. lähemmin alav. s. 97 v:n 1956 vuosikirjassa.

2) Tyska, grekisk-ortodoxa, romersk-katolska, metodist-episkopala och baptistförsamlingarna, judiska, muhammedanska, Helsingfors frikyrkoförsamling, privata grek.-katolska samfundet, Finlands fria katolska församling, Olaus Petri församling, engelska församlingen, adventkyrkan, Jehovas vittnen, och Jesu Kristi kyrka av sista dagars heliga. — Se noten på s. 97 i årsboken för år 1956.

61. Synnyttäjät iän mukaan vuosina 1901—56
Barnaföderskor efter ålder åren 1901—56

Vuosi År	Absoluuttiset luvut • Absoluta tal										Prosenttiluvut • Procenttal											
	Ikä, vuotta • Ålder, år										Summa	Ikä, vuotta • Ålder, år										Summa
	15—19	20—24	25—29	30—34	35—39	40—44	45—49	50—	Tuntem. Okänd	Summa		15—19	20—24	25—29	30—34	35—39	40—44	45—49	50—	Tuntem. Okänd	Summa	
<i>Avioloasten synnyttäjät • Med barn inom äktenskap</i>																						
1901—05..	134	2 054	3 665	3 173	2 038	1 050	125	5	—	12 244	1.1	16.8	29.9	25.9	16.7	8.6	1.0	0.0	—	100.0		
1906—10..	209	2 924	4 749	3 777	2 250	895	123	—	—	14 927	1.4	19.6	31.8	25.3	15.1	6.0	0.8	—	—	100.0		
1911—15..	237	3 017	4 431	3 446	2 054	825	73	—	—	14 083	1.7	21.4	31.5	24.5	14.6	5.8	0.5	—	—	100.0		
1916—20..	225	2 457	3 605	2 919	1 720	663	73	—	—	11 662	1.9	21.1	30.9	25.0	14.8	5.7	0.6	—	—	100.0		
1921—25..	224	2 578	3 919	2 762	1 510	651	70	1	1	11 716	1.9	22.0	33.4	23.6	12.9	5.6	0.6	0.0	0.0	100.0		
1926—30..	322	3 002	3 943	2 796	1 409	501	54	2	4	12 033	2.7	25.0	32.8	23.2	11.7	4.2	0.4	0.0	0.0	100.0		
1931—35..	252	2 897	4 320	2 516	1 156	351	29	2	—	11 523	2.2	25.1	37.5	21.8	10.0	3.1	0.3	0.0	—	100.0		
1936—40..	411	3 789	5 926	4 277	1 703	481	34	—	76	16 697	2.5	22.7	35.5	25.8	10.2	2.9	0.2	—	0.4	100.0		
1941—45..	449	5 922	8 828	7 476	3 845	988	71	1	105	27 685	1.6	21.4	31.9	27.0	13.9	3.8	0.2	0.0	0.4	100.0		
1946—50..	1 071	8 844	11 252	8 129	5 151	1 512	97	3	224	36 283	2.9	24.4	31.0	22.4	14.2	4.2	0.3	0.0	0.6	100.0		
1951—55..	1 238	8 887	9 847	6 752	3 381	1 144	100	1	4	31 354	4.0	28.3	31.4	21.5	10.8	3.7	0.3	0.0	0.0	100.0		
1954.....	276	1 925	2 006	1 343	640	188	17	—	—	6 395	4.3	30.1	31.4	21.0	10.0	2.9	0.3	—	—	100.0		
1955.....	326	2 081	2 130	1 334	643	205	16	—	—	6 735	4.8	30.9	31.6	19.8	9.6	3.1	0.2	—	—	100.0		
1956.....	373	2 090	2 276	1 353	628	215	13	—	—	6 948	5.4	30.1	32.7	19.5	9.0	3.1	0.2	—	—	100.0		
<i>Aviottomien lasten synnyttäjät • Med barn utom äktenskap</i>																						
1901—05..	113	839	755	389	157	64	9	—	—	2 326	4.9	36.1	32.5	16.7	6.7	2.7	0.4	—	—	100.0		
1906—10..	222	1 148	944	497	225	48	4	1	—	3 089	7.2	37.2	30.8	16.1	7.3	1.5	0.1	0.0	—	100.0		
1911—15..	290	1 254	950	522	237	60	3	—	—	3 316	8.7	37.8	28.7	15.7	7.2	1.8	0.1	—	—	100.0		
1916—20..	173	728	569	294	135	63	6	—	—	1 968	8.8	37.0	28.9	14.9	6.9	3.2	0.3	—	—	100.0		
1921—25..	107	462	358	213	121	43	4	—	—	1 308	8.2	35.3	27.4	16.3	9.2	3.3	0.3	—	—	100.0		
1926—30..	1) 138	422	312	168	108	41	3	—	—	1 192	11.6	35.4	26.2	14.1	9.1	3.4	0.2	—	—	100.0		
1931—35..	121	548	319	167	95	30	4	—	—	1 284	9.4	42.7	24.9	13.0	7.4	2.3	0.3	—	—	100.0		
1936—40..	237	691	519	266	116	46	1	—	13	1 889	12.6	36.6	27.5	14.1	6.1	2.4	0.0	—	0.7	100.0		
1941—45..	168	835	644	442	204	56	9	—	10	2 368	7.1	35.2	27.2	18.7	8.6	2.4	0.4	—	0.4	100.0		
1946—50..	1) 223	780	675	433	274	68	6	1	9	2 469	9.0	31.6	27.3	17.5	11.1	2.8	0.3	0.0	0.4	100.0		
1951—55..	302	904	638	365	180	84	6	—	4	2 483	12.2	36.4	25.7	14.7	7.2	3.4	0.2	—	0.2	100.0		
1954.....	70	192	138	67	43	13	1	—	—	524	13.4	36.6	26.3	12.8	8.2	2.5	0.2	—	—	100.0		
1955.....	71	194	129	65	36	17	—	—	3	515	13.8	37.7	25.0	12.6	7.0	3.3	—	—	0.6	100.0		
1956.....	89	227	119	67	43	20	1	—	—	566	15.7	40.1	21.0	11.9	7.6	3.5	0.2	—	—	100.0		
<i>Kaikkiaan • Samtliga</i>																						
1901—05..	247	2 893	4 420	3 562	2 195	1 114	134	5	—	14 570	1.7	19.9	30.3	24.5	15.1	7.6	0.9	0.0	—	100.0		
1906—10..	431	4 072	5 693	4 274	2 475	943	127	1	—	18 016	2.4	22.6	31.6	23.7	13.8	5.2	0.7	0.0	—	100.0		
1911—15..	527	4 271	5 381	3 968	2 291	885	76	—	—	17 399	3.0	24.6	30.9	22.8	13.2	5.1	0.4	—	—	100.0		
1916—20..	398	3 185	4 174	3 213	1 855	726	79	—	—	13 630	2.9	23.4	30.6	23.6	13.6	5.3	0.6	—	—	100.0		
1921—25..	331	3 040	4 277	2 975	1 631	694	74	1	1	13 024	2.5	23.4	32.8	22.9	12.5	5.3	0.6	0.0	0.0	100.0		
1926—30..	1) 460	3 424	4 255	2 964	1 517	542	57	2	4	13 225	3.5	25.9	32.2	22.4	11.5	4.1	0.4	0.0	0.0	100.0		
1931—35..	373	3 445	4 639	2 683	1 251	381	33	2	—	12 807	2.9	26.9	36.2	20.9	9.8	3.0	0.3	0.0	—	100.0		
1936—40..	648	4 480	6 445	4 543	1 819	527	35	—	89	18 586	3.5	24.1	34.7	24.4	9.8	2.8	0.2	—	0.5	100.0		
1941—45..	617	6 757	9 472	7 918	4 049	1 044	80	1	115	30 053	2.0	22.5	31.5	26.3	13.5	3.5	0.3	0.0	0.4	100.0		
1946—50..	1) 294	9 624	11 927	8 562	5 425	1 580	103	4	233	38 752	3.3	24.8	30.8	22.1	14.0	4.1	0.3	0.0	0.6	100.0		
1951—55..	1 540	9 791	10 485	7 117	3 561	1 228	106	1	8	33 837	4.6	29.0	31.0	21.0	10.5	3.6	0.3	0.0	0.0	100.0		
1954.....	346	2 117	2 144	1 410	683	201	18	—	—	6 919	5.0	30.6	31.0	20.4	9.9	2.9	0.2	—	—	100.0		
1955.....	397	2 275	2 259	1 399	679	222	16	—	3	7 250	5.5	31.4	31.1	19.3	9.4	3.1	0.2	—	0.0	100.0		
1956.....	462	2 317	2 395	1 420	671	235	14	—	—	7 514	6.2	30.8	31.9	18.9	8.9	3.1	0.2	—	—	100.0		
<i>Synnyttäjät 1 000 naista kohden • Barnaföderskor per 1 000 kvinnor</i>																						
Vuosi År	Ikä, vuotta • Ålder, år										Vuosi År	Ikä, vuotta • Ålder, år										
	15—19	20—24	25—29	30—34	35—39	40—49	15—49	15—19	20—24	25—29		30—34	35—39	40—49	15—59							
1916—20..	9.8	59.0	72.4	63.4	43.1	13.4	44.6	1941—45..	12.3	88.9	106.8	81.6	45.9	7.9	55.4							
1921—25..	7.9	56.3	66.6	49.7	31.1	10.9	38.0	1946—50..	24.7	128.9	136.8	95.8	55.3	10.0	68.0							
1926—30..	10.0	57.4	60.6	44.7	26.8	7.2	34.6	1951—55..	29.2	119.8	115.5	78.5	39.5	6.9	56.5							
1931—35..	7.4	49.9	61.4	35.4	17.9	3.8	28.5	1955.....	35.2	134.0	119.2	73.6	39.1	6.0	59.0							
1936—40..	13.2	61.8	71.8	48.1	22.9	4.6	36.6	1956.....	37.4	136.1	121.4	74.3	37.8	6.3	59.9							

1) Tähän sisältyy yksi alle 15-vuotias. *) Häri ingår i under 15 år.

63. Elävänä syntyneet avioliapset avioliiton kestämisajan ja äidin iän mukaan vuonna 1956

Inom äktenskap levande födda barn efter äktenskapets varaktighet och moderns ålder år 1956

Avioliiton kestämis aika, kuukautta ja vuotta Äktenskapets varaktighet, månader och år	Äidin ikä, vuotta • Moderns ålder, år							Summa	Niistä • Därav	
	15—19	20—24	25—29	30—34	35—39	40—44	45—49		Poikia Gossar	Tyttöjä Flickor
0—2 kuuk. • mån.	40	71	31	21	7	8	—	178	93	85
3—5 " "	160	317	116	48	14	5	—	660	349	311
6—8 " "	73	325	177	49	18	2	1	645	325	320
9—11 " "	29	230	150	41	14	5	—	469	252	217
0 vuotta • år	302	943	474	159	53	20	1	1 952	1 019	933
1 " "	55	504	377	112	28	10	—	1 086	545	541
2 " "	9	290	322	87	42	8	—	758	402	356
3 " "	—	214	289	132	33	8	1	677	339	338
4 " "	—	82	246	122	29	13	—	492	252	240
5 " "	—	31	208	114	34	10	—	397	196	201
6 " "	—	18	156	79	19	7	1	280	141	139
7 " "	—	6	83	101	36	11	—	237	121	116
8 " "	—	1	77	109	32	11	—	230	117	113
9 " "	—	—	30	103	49	10	1	193	94	99
10—14 " "	—	—	24	224	192	31	2	473	239	234
15—19 " "	—	—	—	3	71	56	1	131	69	62
20—24 " "	—	—	—	—	2	12	5	19	11	8
25—29 " "	—	—	—	—	—	1	1	2	2	—
Summa	366	2 089	2 286	1 345	620	208	13	6 927	3 547	3 380

64. Elävänä syntyneet vuonna 1956 • Levande födda år 1956

A. Äidin iän ja lapsen järjestysluvun mukaan • Efter moderns ålder och barnets ordningsnummer

Äidin ikä, vuotta Moderns ålder, år	Aviosyntylet • Inom äktenskap födda								Avlottomat • Utom äktenskap födda								
	Lapsen järjestysluvun mukaan Efter barnets ordningsnummer							Summa	Niistä • Därav		Lapsen järjestysluvun mukaan • Efter barnets ordningsnummer				Summa	Niistä • Därav	
	1	2	3	4	5	6—10	Tunte- maton Okänt		Poikia Gossar	Tyt- töjä Flickor	1	2	3	4—6		Poikia Gossar	Tyt- töjä Flickor
15—19	329	36	1	—	—	—	—	366	176	190	84	4	—	—	88	43	45
20—24	1 414	535	114	22	2	—	2	2 089	1 072	1 017	187	31	6	2	226	115	111
25—29	1 051	818	311	78	23	5	—	2 286	1 185	1 101	84	18	9	5	116	59	57
30—34	395	468	295	127	40	20	—	1 345	689	656	42	14	6	1	63	30	33
35—39	135	172	179	74	33	27	—	620	316	304	29	4	6	2	41	21	20
40—44	57	48	44	28	15	16	—	208	102	106	12	2	1	1	16	10	6
45—49	3	3	3	3	—	1	—	13	7	6	2	—	—	2	1	1	1
Summa	3 384	2 080	947	332	113	69	2	6 927	3 547	3 380	440	73	28	11	552	279	273
Niistä • Därav																	
Poikia • Gossar ..	1 745	1 064	488	161	55	33	—	1 3 547	3 547	—	217	42	17	3	279	279	—
Tyttöjä • Flickor ..	1 639	1 016	459	171	58	36	—	1 3 380	—	3 380	223	31	11	8	273	—	273

Muist. taul. 62 ja 64: Avioliiton järjestysluvun määrittämisessä on otettu huomioon samassa avioliitossa elävänä ja kuolleena syntyneet lapset sekä aviottomien lasten järjestysluvun määrittämisessä äidin kaikki avioliiton ulkopuolella elävänä ja kuolleena syntyneet lapset.

Anm. till tab. 62 och 64: Vid bestämmandet av ordningsnumret för inom äktenskap födda barn ha i samma äktenskap levande födda och dödfödda barn beaktats; i fråga om barn utom äktenskap ha samtliga av modern utom äktenskap levande födda och dödfödda barn beaktats.

B. Avioliiton kestämisaajan ja lapsen järjestysluvun mukaan
Efter äktenskapets varaktighet och barnets ordningsnummer

Avioliiton kestämisaika, kuukautta ja vuotta Äktenskapets varaktighet, månader och år	Lapsen järjestysluku • Barnets ordningsnummer										Tunte- maton Okänt	Summa	Niistä • Därav	
	1	2	3	4	5	6	7	8	9	10			Polkia Gossar	Tyttöjä Flickor
0—2 kuuk. • mån.	175	3	—	—	—	—	—	—	—	—	—	178	93	85
3—5 " "	649	11	—	—	—	—	—	—	—	—	—	660	349	311
6—8 " "	637	8	—	—	—	—	—	—	—	—	—	645	325	320
9—11 " "	460	9	—	—	—	—	—	—	—	—	—	469	252	217
0 vuotta • år	1 921	31	—	—	—	—	—	—	—	—	—	1 952	1 019	933
1 " "	735	335	16	—	—	—	—	—	—	—	—	1 086	545	541
2 " "	292	417	46	1	—	—	—	—	—	—	2	758	402	356
3 " "	158	405	103	11	—	—	—	—	—	—	—	677	339	338
4 " "	84	269	111	28	—	—	—	—	—	—	—	492	252	240
5 " "	61	190	112	30	4	—	—	—	—	—	—	397	196	201
6 " "	40	96	98	34	9	3	—	—	—	—	—	280	141	139
7 " "	26	98	73	31	7	2	—	—	—	—	—	237	121	116
8 " "	18	68	97	31	11	5	—	—	—	—	—	230	117	113
9 " "	13	60	74	28	13	5	—	—	—	—	—	193	94	99
10—14 " "	28	97	169	102	48	20	7	2	—	—	—	473	239	234
15—19 " "	7	13	42	30	19	11	3	3	2	1	—	131	69	62
20—24 " "	1	1	6	4	2	—	4	1	—	—	—	19	11	8
25—29 " "	—	—	—	2	—	—	—	—	—	—	—	2	2	—
<i>Aviosyntyisiä Inom äktenskap födda</i>	<i>3 384</i>	<i>2 080</i>	<i>947</i>	<i>332</i>	<i>113</i>	<i>46</i>	<i>14</i>	<i>6</i>	<i>2</i>	<i>1</i>	<i>2</i>	<i>6 927</i>	<i>3 547</i>	<i>3 380</i>
<i>Aviottomia • Utom äktenskap födda</i>	<i>440</i>	<i>73</i>	<i>28</i>	<i>7</i>	<i>3</i>	<i>1</i>	—	—	—	—	—	<i>552</i>	<i>279</i>	<i>273</i>
Kaikkiaan • Samtliga	3 824	2 153	975	339	116	47	14	6	2	1	2	7 479	3 826	3 653
Niistä • Därav														
Polkia • Gossar	1 962	1 106	505	162	56	17	10	5	1	1	1	3 826	3 826	—
Tyttöjä • Flickor	1 862	1 047	470	177	60	30	4	1	1	—	1	3 653	—	3 653

C. Isän ja äidin iän mukaan
Efter faderns och moderns ålder

Isän ikä, vuotta Faderns ålder, år	Äidin ikä, vuotta • Moderns ålder, år							Summa	Niistä • Därav	
	15—19	20—24	25—29	30—34	35—39	40—44	45—49		Polkia Gossar	Tyttöjä Flickor
16—19	74	44	4	—	—	—	—	122	53	69
20—24	220	959	283	16	2	4	—	1 484	745	739
25—29	62	886	1 216	219	32	4	—	2 419	1 263	1 156
30—34	3	155	583	619	109	19	—	1 488	771	717
35—39	7	23	135	342	246	37	2	792	392	400
40—44	—	16	41	106	160	93	4	420	218	202
45—49	—	4	17	29	51	33	5	139	70	69
50—54	—	2	6	5	14	16	1	44	22	22
55—59	—	—	—	5	5	1	—	11	8	3
60—64	—	—	—	3	—	1	1	5	2	3
65—69	—	—	1	1	1	—	—	3	3	—
70—	—	—	—	—	—	—	—	—	—	—
Tuntematon • Okänd	—	—	—	—	—	—	—	—	—	—
<i>Aviosyntyisiä Inom äktenskap födda</i>	<i>366</i>	<i>2 089</i>	<i>2 286</i>	<i>1 345</i>	<i>620</i>	<i>208</i>	<i>13</i>	<i>6 927</i>	<i>3 547</i>	<i>3 380</i>
<i>Aviottomia • Utom äktenskap födda</i>	<i>88</i>	<i>226</i>	<i>116</i>	<i>63</i>	<i>41</i>	<i>16</i>	<i>2</i>	<i>552</i>	<i>279</i>	<i>273</i>
Kaikkiaan • Samtliga	454	2 315	2 402	1 408	661	224	15	7 479	3 826	3 653

65. Syntyneet seurakunnittain vuosina 1951—56
Födda församlingsvis åren 1951—56

Seurakunta ¹⁾ Församling ¹⁾	1956												Elävänä syntyneitä • Levande födda				
	Elävänä syntyneitä Levande födda			Siitä • Därav			Kuolleena syntyneitä Dödfödda			Siitä • Därav			1955	1954	1953	1952	1951
				Aviosyntyisiä Inom äktenskap födda						Aviosyntyisiä Inom äktenskap födda							
	M.	N. Kv.	Summa	M.	N. Kv.	Summa	M.	N. Kv.	Summa	M.	N. Kv.	Summa					
Suomal. seurakunnat • Finska församlingar	2 655	2 478	5 133	2 436	2 271	4 707	48	50	98	39	42	81	4 989	4 889	4 991	4 700	4 730
Vanhankirkon seurak. Gamla kyrkans förs.	290	286	576	262	257	519	9	7	16	8	5	13	} 985	966	970	988	957
Suurkirkon " Storkyrkans "	117	110	227	110	96	206	3	3	6	2	3	5					
Lauttasaaren " Drumsö "	122	97	219	120	91	211	2	—	2	2	—	2					
Töölön " Töölö "	325	308	633	294	279	573	5	6	11	4	6	10	} 863	923	914	884	908
Meilahden " Mejlans finska "	143	127	270	134	114	248	1	4	5	1	4	5					
Johanneksen " Johannes "	358	329	687	322	299	621	6	6	12	4	5	9	840	920	1 021	862	896
Kallion " Berghälls "	538	482	1 020	480	437	917	9	15	24	6	11	17	1 060	1 130	1 204	1 148	1 123
Paavalin " Paulus "	202	183	385	181	164	345	5	2	7	4	2	6	359	328	341	314	323
Käpylän " Kottby "	132	128	260	121	120	241	3	2	5	3	1	4	229	222	211	211	206
Malmin ²⁾ " Malms finska ²⁾ "	428	428	856	412	414	826	5	5	10	5	5	10	653	400	330	293	317
Ruotsal. seurakunnat • Svenska församl.	430	405	835	408	387	795	9	11	20	8	10	18	884	904	899	842	889
Pohj. ruotsal. seurak. Norra svenska förs.	135	122	257	131	119	250	2	3	5	1	3	4	} 393	385	416	354	421
Meilahden " Mejlans "	56	45	101	52	44	96	2	1	3	2	1	3					
Etel. " Södra "	104	93	197	99	89	188	1	4	5	1	3	4					
Sörnäisten " Sörnäs "	95	101	196	86	91	177	4	3	7	4	3	7	278	314	325	353	336
Malmin ²⁾ " Malms ²⁾ "	40	44	84	40	44	84	—	—	—	—	—	—	159	162	123	135	132
													54	43	35	.	.
Kaksikieliset seurak. • Tvåspråkiga förs.	336	371	707	318	353	671	6	4	10	5	3	8	611	400	293	267	230
Huopalahden seurak. Hoplaks förs.	164	216	380	151	209	360	2	1	3	2	—	2	317	200	183	155	134
Oulunkylän " Äggelby "	164	141	305	159	130	289	4	3	7	3	3	6	276	183	82	89	72
Kulosaaren " Brändö "	8	14	22	8	14	22	—	—	—	—	—	—	18	17	28	23	24
Muut seurakunnat³⁾ • Övriga församl.³⁾	108	108	216	104	99	203	—	1	1	—	1	1	184	176	202	190	166
Siviilirekisteri • Civilregistret	297	291	588	281	270	551	3	9	12	3	8	11	541	501	445	374	356
Kaikki väestörekisterit • Samtliga be- folkningsregister	3 826	3 653	7 479	3 547	3 380	6 927	66	75	141	55	64	119	7 209	6 870	6 830	6 373	6 371

¹⁾ Ks. muist. s. 84. ²⁾ V. 1951—52 kaupunkiin kuuluva maaseurakunnan osa. ³⁾ Ks. alav. 1 s. 90.
¹⁾ Se anm. på s. 85. ²⁾ Åren 1951—52 den till staden hörande delen av Helsinge församling. ³⁾ Se not 1 på s. 90.

66. Syntyneet ja kuolleet Födda och döda

Table with columns for 'Syntyneitä • Födda' and 'Kuolleena syntyneitä • Dödfödda'. Sub-columns include 'Elävänä syntyneitä • Levande födda', 'Niistä • Därav', and 'Niistä • Därav' with various demographic breakdowns like 'Polkka Gossar', 'Tyttytjå Flickor', and 'Summa'.

Table with columns for 'Kuolleita • Döda')' and 'Ensimmäisellä ikävuo-dellaan kuolleita • Döda under 1 år'. Sub-columns include 'Miehiä Mån', 'Naisia Kvinnor', 'Summa', and 'Niistä • Därav'.

A. Viisivuotiskausittain 1826—1955

Table of birth and death statistics by five-year periods from 1826-30 to 1951-55. Columns include year, population, births, deaths, and percentages.

B. Vuosittain 1940—57

Table of annual birth and death statistics from 1940 to 1957. Columns include year, population, births, deaths, and percentages.

Femårsvis 1826—1955

Table of five-year birth and death statistics from 1826-30 to 1951-55. Columns include year, population, births, deaths, and percentages.

Etårsvis 1940—57

Table of annual birth and death statistics from 1940 to 1957. Columns include year, population, births, deaths, and percentages.

1) Tähän sisältyvät v. 1850 saakka kaikki kuolleeksi julistetut. *) Tähän sarakkeeseen eivät sisälly »sodassa kuolleet» v. 1831—32 258, v. 1854—55 610 ja v. 1877 22 henkeä. *) Tiedot kreikkalais-katolisesta seurakunnasta puuttuvat. *) Lukuun ottamatta sodassa kadonneita kuolleeksi julistettuja, v. 1940 152, v. 1941 12, v. 1942 7, v. 1944 ja 1945 1, v. 1946 27, v. 1947 25, v. 1948 27, v. 1949 54 ja v. 1950 20. *) Alueellisen jälkeen. *) Tarkistettu luku.

1) T. o. m. år 1950 inkl. samtiliga dödförklarade personer. *) I denna kolumn ingår icke »fält avlidna» åren 1831—32 258, åren 1854—55 610 och år 1877 22 personer. *) Uppgifter saknas för grekisk-katolska församlingen. *) Exkl. i krig försvunna dödförklarade, år 1940 152, år 1941 12, år 1942 7, åren 1944 och 1945 1, år 1946 27, år 1947 25, år 1948 27, år 1949 54 och år 1950 20. *) Efter inkorporeringen. *) Kontrollerad siffra.

67. Syntyneet ja kuolleet kuukausittain vuosina 1901—1957
Födda och döda månadsvis åren 1901—1957

Vuosi År	Kuukausi • Månad												Koko vuosi Hela året
	I	II	III	IV	V	VI	VII	VIII	IX	X	XI	XII	
<i>Elävänä syntyneet • Levande födda</i>													
1953.....	530	555	628	650	654	597	576	561	582	499	461	537	6 830
1954.....	589	552	650	582	600	568	602	577	565	561	465	559	6 870
1955.....	623	562	667	594	623	641	574	597	601	567	549	611	7 209
1956.....	600	593	719	718	701	583	621	580	588	571	566	639	7 479
1957.....	625	592	732	687	746	646	611	567	596	620	566	569	7 557
%													
1901—50.....	8.9	8.1	9.3	8.6	8.7	8.3	8.5	8.4	8.4	7.8	7.5	7.5	100.0
1946—50.....	8.8	8.3	9.6	9.1	9.0	8.1	8.2	8.3	8.5	7.4	7.2	7.5	100.0
1951—55.....	8.3	8.1	9.3	9.0	8.8	8.6	8.4	8.1	8.4	7.7	7.2	8.1	100.0
1953.....	7.8	8.1	9.2	9.5	9.6	8.7	8.4	8.2	8.5	7.3	6.8	7.9	100.0
1954.....	8.6	8.0	9.4	8.5	8.7	8.3	8.8	8.4	8.2	8.2	6.8	8.1	100.0
1955.....	8.6	7.8	9.3	8.2	8.6	8.9	8.0	8.3	8.3	7.9	7.6	8.5	100.0
1956.....	8.0	7.9	9.6	9.6	9.4	7.8	8.3	7.8	7.9	7.6	7.6	8.5	100.0
1957.....	8.3	7.8	9.7	9.1	9.9	8.5	8.1	7.5	7.9	8.2	7.5	7.5	100.0
<i>Kuolleena syntyneet • Dödfödda</i>													
1953.....	6	8	16	11	6	7	15	19	5	9	10	11	123
1954.....	10	10	13	10	11	12	14	9	14	17	9	12	141
1955.....	7	5	12	15	14	17	9	12	13	13	9	16	142
1956.....	15	15	14	10	19	10	9	7	10	11	12	9	141
1957.....	17	14	12	10	7	13	10	9	10	5	10	8	125
%													
1901—50.....	8.9	7.6	9.0	8.9	10.1	9.0	6.6	7.7	7.5	7.6	8.5	8.6	100.0
1946—50.....	8.8	7.9	9.5	9.7	7.9	7.4	5.1	10.7	9.1	6.8	8.8	8.3	100.0
1951—55.....	7.9	7.4	9.0	8.4	9.3	8.4	8.7	9.4	7.4	8.2	7.9	8.0	100.0
1953.....	4.9	6.5	13.0	8.9	4.9	5.7	12.2	15.5	4.1	7.3	8.1	8.9	100.0
1954.....	7.1	7.1	9.2	7.1	7.8	8.5	9.9	6.4	9.9	12.1	6.4	8.5	100.0
1955.....	4.9	3.5	8.4	10.6	9.9	12.0	6.3	8.4	9.2	9.2	6.3	11.3	100.0
1956.....	10.6	10.6	9.9	7.1	13.5	7.1	6.4	5.0	7.1	7.8	8.5	6.4	100.0
1957.....	13.6	11.2	9.6	8.0	5.6	10.4	8.0	7.2	8.0	4.0	8.0	6.4	100.0
<i>Kuolleet • Döda</i>													
1953.....	328	356	373	303	326	295	265	302	260	281	271	337	3 697
1954.....	349	323	338	310	309	316	294	243	276	314	317	285	3 674
1955.....	337	332	342	339	316	334	328	304	300	299	306	379	3 916
1956.....	377	349	321	324	290	328	329	309	319	342	358	366	4 012
1957.....	404	316	339	359	376	347	374	305	314	370	358	423	4 285
%													
1901—50 ¹⁾	9.0	8.9	9.7	9.0	8.4	8.0	8.3	7.9	7.3	7.5	7.5	8.4	2) 100.0
1946—50.....	9.3	8.9	9.7	8.5	8.3	7.8	8.1	7.4	7.3	8.0	8.2	8.5	100.0
1951—55.....	9.2	8.9	9.5	8.5	8.2	8.3	8.1	7.4	7.3	8.0	7.8	8.8	100.0
1953.....	8.9	9.6	10.1	8.2	8.8	8.0	7.2	8.2	7.0	7.6	7.3	9.1	100.0
1954.....	9.5	8.8	9.2	8.4	8.4	8.6	8.0	6.6	7.5	8.6	8.6	7.8	100.0
1955.....	8.6	8.5	8.7	8.6	8.1	8.5	8.4	7.8	7.7	7.6	7.8	9.7	100.0
1956.....	9.4	8.7	8.0	8.1	7.2	8.2	8.2	7.7	8.0	8.5	8.9	9.1	100.0
1957.....	9.4	7.4	7.9	8.4	8.8	8.1	8.7	7.1	7.3	8.6	8.4	9.9	100.0

¹⁾ Vuosina 1939—44 sisältyvät lukuihin kuolleeksi julistetut sodassa kadonneet, mutta eivät kuolleeksi julistetut siviilihenkilöt. ²⁾ Tähän sisältyy 0.1 % tuntemattomana kuukautena kuollutta.

¹⁾ Åren 1939—44 ingår för döda förklarade under kriget försvunna men ej för döda förklarade civilpersoner. ²⁾ Inkl. 0.1 % under okänd månad döda.

68. Kuolleet seurakunnittain vuosina 1952—57. Döda församlingsvis åren 1952—57

Seurakunta 1) Församling 1)	1957															1956	1955	1954	1953	1952
	län mukaan Efter ålder					Sivilisäädyn ja sukupuolen mukaan Efter civilstånd och kön						Kaikkiaan Samtliga								
	0	1—14	15—29	30—44	45—64	65—	15 v. täyht. naimattomat	Ogitta som fyllt 15 år	Naimisissa Giftna	Leskiä ja eronneita	Anki., änkor och fränsk.	M.	N. Kv.	Summa						
	vuotta • år					M.	N. Kv.	M.	N. Kv.	M.	N. Kv.	M.	N. Kv.	Summa						
Suomal. seurakunnat • Finska församlingar	112	53	72	203	863	1 328	189	335	725	298	245	674	1 243	1 388	2 631	2 425	2 423	2 267	2 316	2 322
Vanhankirkon seurak. Gamla kyrkans förs.	10	8	11	27	95	177	32	50	76	34	49	69	169	159	328	356	} 564	} 560	} 581	} 565
Suurkirkon „ Storkyrkans „	11	3	4	10	61	66	9	16	43	19	16	38	74	81	155	128				
Läutensaaren „ Drumsö „	4	2	2	5	14	11	1	3	12	3	5	8	20	18	38	34	} 383	} 377	} 368	} 342
Töölön „ Tölö „	11	2	11	21	120	217	27	47	132	41	25	97	191	191	382	341				
Meilahden „ Mejlans finska „	7	2	5	11	32	30	5	14	27	7	3	22	39	48	87	75	} 528	} 573	} 537	} 536
Johanneksen „ Johannes „	19	12	9	26	130	232	37	81	103	47	38	91	195	233	428	472				
Kallion „ Berghälls „	16	3	8	44	159	219	31	54	131	52	45	117	212	237	449	449	} 191	} 165	} 160	} 159
Alppilan „ Alppila „	3	3	3	10	57	67	11	12	45	16	9	44	67	76	143	143				
Paavalin „ Paulus „	7	3	10	16	80	109	15	18	56	33	25	68	106	119	225	191	} 110	} 76	} 55	} 77
Käpylän „ Kottby „	6	2	3	10	27	127	9	30	29	14	20	65	63	112	175	110				
Malmin 2) „ Malms finska 2) „	18	13	6	23	88	73	12	10	71	32	10	55	107	114	221	190	141	79	78	125
Ruotsal. seurakunnat • Svenska församl.	8	7	8	34	238	514	36	124	222	89	73	250	340	469	809	848	810	782	806	862
Pohj. ruotsal. seurak. Norra svenska förs.	3	3	3	7	80	180	13	45	71	26	30	85	117	159	276	258	} 383	} 351	} 348	} 412
Meilahden „ Mejlans „	2	1	1	5	33	56	2	14	29	17	7	26	41	57	98	80				
Etel. „ Södra „	1	2	2	7	68	140	11	40	54	24	20	68	87	133	220	288	296	292	313	321
Sörnäisten „ Sörnäs „	1	—	2	9	46	120	6	25	52	18	15	61	74	104	178	179	104	117	118	129
Malmin 2) „ Malms 2) „	1	1	—	6	11	18	4	—	16	4	1	10	21	16	37	43	27	22	27	•
Kaksikieliset seurak. • Tvåspråkiga förs.	10	10	9	18	51	95	15	15	66	18	11	48	103	90	193	144	154	121	108	117
Huopalahden seurak. Hoplaks förs.	4	7	6	8	24	49	10	6	32	8	5	26	53	45	98	75	77	65	62	71
Oulunkylän „ Äggelby „	6	3	3	10	27	36	5	7	29	10	6	19	45	40	85	61	70	47	38	33
Kulosaaren „ Brändö „	—	—	—	—	—	10	—	2	5	—	—	3	5	5	10	8	7	9	8	13
Muut seurakunnat 3) • Övriga församl. 3)	4	1	4	13	52	138	11	27	54	20	21	74	89	123	212	209	185	211	203	191
Siviilirekisteri • Civilregistret	14	11	16	59	213	127	39	30	203	47	50	46	310	130	440	386	344	293	264	242
Kaikki väestörekisterit • Samtliga be- folkningsregister	148	82	109	327	1 417	2 202	290	531	1 270	472	400	1 092	2 085	2 200	4 285	4 012	3 916	3 674	3 697	3 734

1) Ks. muist. s. 84. 2) V. 1952 kaupunkiin kuuluva maaseurakunnan osa. 3) Ks. alav. 1 siv. 90.

1) Se anm. på s. 85. 2) År 1952 den till staden hörande delen av Helsinge församling. 3) Se not 1 på s. 90.

69. Kuolleet sukupuolen ja iän mukaan vuosina 1901—1957
Döda efter kön och ålder åren 1901—1957

Sukupuoli ja vuosi Kön och år	Kuolleet iän mukaan Döda efter ålder													Summa	Vuotta nuorempina kuolleista oll syntynyt Av de döda under 1 år vord födda		
	0—5 kuuk. mån.	6—11 kuuk. mån.	1—4	5—9	10—14	15—19	20—29	30—39	40—49	50—59	60—69	70—79	80—89		90—	avio- liitossa inom äkten- skap	avioitton ulkopuolella utom äktenskap
	vuotta • år																
<i>Miehiä • Män</i>																	
1901—05	1 003	499	577	109	62	93	453	430	476	421	348	170	42	3	4 686	1 071	431
1906—10	1 041	468	629	117	66	132	535	542	568	505	443	258	73	6	5 383	1 059	450
1911—15	924	478	694	152	89	144	612	624	593	682	467	313	76	4	5 852	930	472
1916—20	602	231	601	209	93	381	1 464	1 339	1 075	925	749	420	109	11	8 209	583	250
1921—25	369	144	231	84	81	175	680	746	832	821	770	421	98	6	5 458	424	89
1926—30	357	113	218	95	83	249	858	937	1 050	1 104	1 004	622	168	7	6 865	402	68
1931—35	319	87	202	95	58	163	790	921	1 069	1 210	1 030	712	168	12	6 836	336	70
1936—40 ¹⁾	435	87	158	72	61	179	1 628	1 584	1 298	1 438	1 373	892	294	16	2) 9 518	442	80
1941—45 ¹⁾	786	138	228	122	92	375	2 610	2 272	1 709	1 861	1 681	1 102	334	15	13 325	766	158
1946—50	853	109	167	78	34	87	486	846	1 403	1 943	1 981	1 342	372	16	9 717	879	83
1951—55	400	41	99	68	38	48	276	496	1 293	1 985	2 307	1 558	508	28	9 145	378	63
1953	83	8	17	19	8	7	58	86	238	357	428	303	110	5	1 727	78	13
1954	74	9	18	11	7	10	50	92	237	371	478	328	102	2	1 789	73	10
1955	82	11	17	12	4	11	53	91	271	446	503	309	104	7	1 921	78	15
1956	74	2	14	11	9	14	69	105	236	422	508	380	122	5	1 971	66	10
1957	68	10	22	14	11	27	52	98	275	452	509	401	131	15	2 085	72	6
<i>Naisia • Kvinnor</i>																	
1901—05	815	432	510	89	53	77	307	298	285	332	337	357	164	22	4 078	897	350
1906—10	880	390	601	142	71	112	449	360	343	353	400	414	220	30	4 765	848	422
1911—15	717	377	608	147	74	148	572	485	382	403	509	535	297	39	5 293	676	418
1916—20	516	214	532	203	114	215	857	745	484	524	606	648	352	36	6 046	502	228
1921—25	305	121	205	83	89	179	619	515	548	545	749	772	411	32	5 173	322	104
1926—30	289	120	224	63	87	245	792	696	677	736	935	1 106	543	39	6 552	346	63
1931—35	248	83	189	49	44	153	875	663	712	806	1 053	1 323	623	63	6 884	274	57
1936—40	317	64	126	70	53	134	731	725	719	1 031	1 385	1 653	846	85	2) 7 941	321	60
1941—45	639	132	232	77	54	130	679	872	858	1 126	1 617	1 814	1 034	87	9 351	657	114
1946—50	679	70	119	42	27	51	383	568	778	1 169	1 832	2 404	1 251	127	9 500	632	117
1951—55	279	27	65	32	18	21	196	341	669	1 230	2 220	2 841	1 578	188	9 705	264	42
1953	63	6	12	6	3	2	35	59	132	260	465	562	315	50	1 970	61	8
1954	46	6	13	6	3	3	32	71	123	237	443	573	294	35	1 885	42	10
1955	54	4	11	11	5	4	35	62	138	261	431	591	351	37	1 995	52	6
1956	49	4	10	9	4	7	26	68	139	241	438	649	357	40	2 041	45	8
1957	63	7	19	8	8	6	24	65	139	265	451	685	419	41	2 200	57	13
<i>Summa</i>																	
1901—05	1 818	931	1 087	198	115	170	760	728	761	753	685	527	206	25	8 764	1 968	781
1906—10	1 921	858	1 230	259	137	244	984	902	911	858	843	672	293	36	10 148	1 907	872
1911—15	1 641	855	1 302	299	163	292	1 184	1 109	975	1 085	976	848	373	43	11 145	1 606	890
1916—20	1 118	445	1 133	412	207	596	2 321	2 084	1 559	1 449	1 355	1 068	461	47	14 255	1 085	478
1921—25	674	265	436	167	170	354	1 299	1 261	1 380	1 366	1 519	1 193	509	38	10 631	746	193
1926—30	646	233	442	158	170	494	1 650	1 631	1 727	1 840	1 939	1 728	711	46	13 417	748	131
1931—35	567	170	391	144	102	316	1 665	1 584	1 781	2 016	2 083	2 035	791	75	13 720	610	127
1936—40 ¹⁾	752	151	284	142	114	313	2 359	2 309	2 017	2 469	2 758	2 545	1 140	101	4) 17 459	763	140
1941—45 ¹⁾	1 425	270	460	199	146	505	3 289	3 144	2 567	2 987	3 298	2 916	1 368	102	22 676	1 423	272
1946—50	1 532	179	286	120	61	138	869	1 414	2 181	3 112	3 813	3 746	1 623	143	19 217	1 511	200
1951—55	679	68	164	100	56	69	472	837	1 962	3 215	4 527	4 399	2 086	216	18 850	642	105
1953	146	14	29	25	11	9	93	145	370	617	893	865	425	55	3 697	139	21
1954	120	15	31	17	10	13	82	163	360	608	921	901	396	37	3 674	115	20
1955	136	15	28	23	9	15	88	153	409	707	934	900	455	44	3 916	130	21
1956	123	6	24	20	13	21	95	173	375	663	946	1 029	479	45	4 012	111	18
1957	131	17	41	22	19	33	76	163	414	717	960	1 086	550	56	4 285	129	19

¹⁾ Vuosina 1939—44 sisältyvät lukuihin kuolleeksi julistetut sodassa kadonneet, mutta eivät kuolleeksi julistetut siviilihenkilöt.
²⁾ Tähän sisältyy 3, joiden ikä oli tuntematon. ³⁾ Samoin 2. ⁴⁾ Samoin 5.

¹⁾ Åren 1939—44 ingår för döda förklarade under kriget försvunna men ej för döda förklarade civilpersoner. ²⁾ Inkl. 3, vilkas ålder var okänd. ³⁾ D:o 2. ⁴⁾ D:o 5.

70. Syntyneet ja kuolleet sekä vuotta nuorempien lasten kuolleisuus seurakunnittain vuosina 1951—56, suhdelukuja
Födda och döda samt dödligheten bland barn under 1 år församlingsvis åren 1951—56, relativa tal

Vuosi ja seurakunta 1) År och församling 1)		1 000 asukasta kohden På 1 000 invånare					Kuolleena syntyneet % kaikista syntyneistä	Dödfödda i % av samtliga födda	Elävänä syntyneet aviottomat % kaikista elävänä syntyneistä	Utom äktenskap levande födda i % av samtliga levande födda	Kuolleena syntyneet aviottomat % kaikista kuolleena syntyneistä	Utom äktenskap dödfödda i % av samtliga dödfödda	Ensimmäisellä ikävuodellaan kuolleet % elävänä syntyneistä			Döda under 1 år i % av levande födda
		Elävänä syntyneitä Levande födda	Kuolleita Döda	Enemmän syntyneitä (+) tai kuolleita (-)	Överskott av födda (+) eller döda (-)	Aviosynt Födda inom äktenskap							Aviottomia Födda utom äktenskap	Kaikki Samtliga		
1956																
Vanhankirkon seurak.	Gamla kyrkans förs.	18.2	11.2	+ 6.9	2.7	9.9	18.8	1.5	—	1.4	—	—	1.4			
Suurkirkon "	Storkyrkans "	17.4	9.8	+ 7.6	2.6	9.3	16.7	1.5	—	1.3	—	—	1.3			
Lauttasaaren "	Drumsö "	29.2	4.5	+ 24.7	0.9	3.7	—	1.4	—	1.4	—	—	1.4			
Töölön "	Töölö "	15.6	8.4	+ 7.2	1.7	9.5	9.1	1.6	6.7	2.1	—	—	2.1			
Meilahden "	Mejlans finska "	20.6	5.7	+ 14.9	1.8	8.1	—	0.8	—	0.7	—	—	0.7			
Johanneksen "	Johannes "	17.7	12.2	+ 5.5	1.7	9.6	25.0	1.6	3.0	1.7	—	—	1.7			
Kallion "	Berghälls "	19.0	9.8	+ 9.1	2.3	10.1	29.2	2.0	3.9	2.2	—	—	2.2			
Paavalin "	Paulus "	20.1	10.0	+ 10.1	1.8	10.4	14.3	1.4	5.0	1.8	—	—	1.8			
Käpylän "	Kottby "	20.5	8.7	+ 11.8	1.9	7.3	20.0	1.7	5.3	1.9	—	—	1.9			
Malmiin suom. 2)	Malms finska 2)	28.8	6.4	+ 22.4	1.2	3.5	—	1.7	10.0	2.0	—	—	2.0			
Pohj. ruotsal. "	Norra svenska "	12.8	12.9	— 0.0	1.9	2.7	20.0	1.2	—	1.2	—	—	1.2			
Meilahden "	Mejlans "	12.7	10.0	+ 2.6	2.9	5.0	—	1.0	—	1.0	—	—	1.0			
Etel. "	Södra "	11.1	16.2	— 5.1	2.5	4.6	20.0	1.6	11.1	2.0	—	—	2.0			
Sörnäisten "	Sörnäs "	17.3	15.8	+ 1.5	3.4	9.7	—	1.1	—	1.0	—	—	1.0			
Malmiin " 2)	Malms " 2)	18.6	9.5	+ 9.1	—	—	—	2.4	—	2.4	—	—	2.4			
Huopalahden "	Hoplaks "	28.2	5.6	+ 22.6	0.8	5.3	33.3	0.6	5.0	0.8	—	—	0.8			
Oulunkylän "	Äggelby "	26.0	5.2	+ 20.8	2.2	5.2	14.3	2.1	—	2.0	—	—	2.0			
Kulosaaren "	Brändö "	16.4	5.9	+ 10.4	—	—	—	—	—	—	—	—	—			
Muut seurakunnat 3)	Övriga församl. 3)	13.3	12.9	+ 0.4	0.5	6.0	—	2.0	—	1.9	—	—	1.9			
Siviilirekisteri	Civilregistret	12.5	8.2	+ 4.3	2.0	6.3	8.3	2.2	—	2.0	—	—	2.0			
Kaikki seurak. 4) • Samtliga förs. 4)		18.2	9.7	+ 8.4	1.9	7.4	15.6	1.6	3.3	1.7						
Koko väestö 5) • Hela befolkningen 5)		17.6	9.4	+ 8.2												
1951—55																
Keski-H:gin seurak.	Mell. H:fors förs...	17.8	10.5	+ 7.4	1.7	7.3	14.5	1.9	3.9	2.1	—	—	2.1			
Töölön "	Töölö "	18.3	7.4	+ 10.9	1.7	8.3	9.0	1.9	4.8	2.2	—	—	2.2			
Etel. suomal. "	Södra finska "	18.6	10.5	+ 8.1	1.9	8.0	11.5	2.5	4.7	2.6	—	—	2.6			
Kallion "	Berghälls "	19.6	9.7	+ 9.9	2.1	9.1	12.2	2.4	3.9	2.5	—	—	2.5			
Paavalin "	Paulus "	19.8	9.8	+ 10.1	1.8	9.2	16.7	2.1	7.8	2.6	—	—	2.6			
Käpylän "	Kottby "	23.3	7.4	+ 15.9	1.4	4.0	—	1.7	2.3	1.8	—	—	1.8			
Kaikki suomalaiset seurakunnat	Samtliga finska förs.	18.9	9.5	+ 9.4	1.8	8.1	11.8	2.2	4.5	2.3						
Pohjois ruotsal. seurak.	Norra svenska förs.	13.6	12.9	+ 0.7	1.9	3.1	5.1	1.8	4.9	1.9	—	—	1.9			
Etel. "	Södra "	14.2	13.9	+ 0.2	2.2	5.3	11.1	2.1	3.5	2.2	—	—	2.2			
Sörnäisten "	Sörnäs "	15.4	12.7	+ 2.7	1.9	6.8	7.1	2.3	4.2	2.4	—	—	2.4			
Kaikki ruots. seurak. • Samtl. svenska förs.		14.1	13.3	+ 0.8	2.0	4.5	7.9	2.0	4.1	2.1						
Huopalahden "	Hoplaks "	20.2	6.9	+ 13.3	1.8	6.3	—	1.9	4.8	2.1	—	—	2.1			
Helsingin msrk. 6)	Helsinge " 6)	27.0	7.9	+ 19.1	2.2	6.7	12.8	2.4	4.2	2.5	—	—	2.5			
Oulunkylän seurakunta	Äggelby "	26.2	7.9	+ 18.3	1.8	4.8	15.4	0.9	—	0.9	—	—	0.9			
Kulosaaren "	Brändö "	16.5	7.2	+ 9.3	0.9	5.5	—	1.9	—	1.8	—	—	1.8			
Kaikki esikaupunkialueen seurakunnat	Samtl. förs. på förstadsområdet	24.4	7.6	+ 16.8	2.0	6.2	10.1	2.0	3.7	2.1						
Muut seurakunnat 2)	Övriga församl. 2)	12.3	13.4	— 1.1	1.9	7.6	5.6	1.2	2.9	1.3	—	—	1.3			
Siviilirekisteri	Civilregistret	12.3	7.7	+ 4.6	1.4	5.7	15.6	1.7	3.1	1.8	—	—	1.8			
Kaikki seurakunnat 3) • Samtliga förs. 3)		17.7	9.9	+ 7.8	1.8	7.3	11.0	2.1	4.3	2.2						
Koko väestö 4) • Hela befolkningen 4)		17.1	9.6	+ 7.5												

1) Ks. muist. siv. 84. 2) Muodostettiin 1/1 1953. 3) Ks. alav. I siv. 90. 4) Seurakunnissa rekisteröity väestö. 5) Kaupungissa asuva väestö. 6) V:n 1953—55 osalta Malmiin suom. ja ruots. seurak. 7) Se anm. sid. 85. 8) Bildades 1/1 1953. 9) Se noten 1 på sid. 90. 4) I församlingarna registrerad befolkning. 5) I staden bosatt befolkning. 6) För åren 1953—55 Malms finska och svenska förs.

71. Kuolemanvaara ja jäljellä oleva elinaika vuosina 1950—53

Ikävuosi Åldersår	Kuolemanvaaralle alttiit ¹⁾ Utsatta för dödsrisk ¹⁾			Kuolleisuus Dödlighet			Kuolemanvaara, ‰ Dödsrisk, ‰		
	M.	N. Kv.	Summa	M.	N. Kv.	Summa	M.	N. Kv.	Summa
1 0	12 929	12 432	25 361	391	295	686	30.24	23.73	27.04
2 1	12 717	12 215	24 932	33	18	51	2.59	1.47	2.04
3 2	13 294	12 727	26 021	23	9	32	1.73	0.71	1.26
4 3	14 202	13 614	27 816	18	13	31	1.27	0.95	1.11
5 4	15 037	14 411	29 448	12	14	26	0.80	0.97	0.88
6 5	15 049	14 446	29 495	11	9	20	0.73	0.62	0.68
7 6	14 356	13 620	27 976	8	8	16	0.82	0.49	0.65
8 7	12 960	12 180	25 140	15	3	18	0.98	0.40	0.69
9 8	11 494	10 805	22 299	14	4	18	0.98	0.27	0.63
10 9	10 547	9 888	20 435	6	2	8	0.70	0.33	0.52
11 10	9 763	9 280	19 043	3	4	7	0.51	0.28	0.39
12 11	9 287	8 938	18 225	6	2	8	0.59	0.26	0.43
13 12	8 718	8 347	17 065	7	1	8	0.82	0.16	0.50
14 13	7 924	7 658	15 582	8	1	9	0.92	0.41	0.66
15 14	7 393	7 169	14 562	7	7	14	0.84	0.47	0.66
16 15	6 958	6 924	13 882	4	2	6	0.90	0.52	0.71
17 16	6 712	7 096	13 808	8	2	10	0.88	0.32	0.60
18 17	6 803	7 837	14 640	6	3	9	1.47	0.44	0.96
19 18	7 259	9 025	16 284	17	6	23	1.41	0.51	0.96
20 19	7 987	10 248	18 235	8	5	13	1.67	0.70	1.20
21 20	8 433	11 420	19 853	14	11	25	1.47	0.62	1.04
22 21	9 148	12 255	21 403	16	5	21	2.01	0.75	1.39
23 22	9 902	12 676	22 578	26	11	37	2.17	0.76	1.46
24 23	10 291	12 960	23 251	22	13	35	2.06	1.08	1.57
25 24	10 623	13 135	23 758	15	18	33	1.89	1.23	1.55
26 25	10 860	13 591	24 451	23	18	41	2.08	1.30	1.68
27 26	10 966	14 052	25 018	29	17	46	2.50	1.33	1.93
28 27	10 968	14 302	25 270	30	21	51	2.68	1.45	2.07
29 28	10 919	14 497	25 416	29	24	53	2.83	1.92	2.37
30 29	10 992	14 809	25 801	34	39	73	3.03	1.91	2.48
31 30	10 822	14 559	25 381	36	21	57	3.28	1.78	2.53
32 31	10 525	14 161	24 686	36	18	54	3.44	1.55	2.50
33 32	10 327	13 967	24 294	37	27	64	3.56	1.73	2.64
34 33	10 061	13 594	23 655	37	27	64	3.67	1.91	2.79
35 34	10 139	13 799	23 938	38	25	63	3.85	2.04	2.94
36 35	10 409	14 260	24 669	43	33	76	3.94	2.14	3.04
37 36	10 686	14 439	25 125	42	33	75	3.86	2.32	3.09
38 37	11 051	14 852	25 903	39	35	74	4.03	2.57	3.29
39 38	11 461	15 298	26 759	53	47	100	4.79	2.58	3.68
40 39	11 878	15 615	27 493	74	36	110	6.26	2.90	4.57

¹⁾ Eri vuosien keskiarvojen summaan on lisätty ne, jotka olivat täyttäneet ikävuotensa ja kuolivat ennen seuraavaa vuodenvaihdetta. ²⁾ Laskettu alka, jonka kuluessa ainoastaan puolet niistä, jotka ovat saavuttaneet mainitun ikävuoden, ovat elossa.

Muist. Taulukoiden laskemisessa on käytetty v:n 1950 väestölaskennan mukaan korjattuja väkilukutietoja. Näitä taulukoita ei sen vuoksi voida suoraan verrata vuosikirjassa aikaisemmin julkaistuihin v:n 1941—45 vastaaviin tietoihin.

Molempia sukupuolia koskevat tiedot on laskettu uutta menetelmää noudattaen siten, että on otettu huomioon v. 1950—53 elävänä syntyneiden poikien ja tyttöjen lukumäärät toisiinsa verrattuina. Vrt. kokonaan osalta S. V. T. VI A 108.

Dödsrisker samt återstående livslängd åren 1950—53

Elossa olevat 100 000 elävänä syntyneestä Kvarlevande av 100 000 levande födda			Kuolleet 100 000 elävänä syntyneestä Avlidna av 100 000 levande födda			Keskimääräinen jäljellä oleva elinaika Återstående medellivs- längd			Todennäköinen jäljellä oleva elinaika ²⁾ Sannolik återstående livslängd ²⁾			
M.	N. Kv.	Summa	M.	N. Kv.	Summa	M.	N. Kv.	Summa	M.	N. Kv.	Summa	
100 000	100 000	100 000	3 024	2 373	2 704	61.89	70.29	66.02	65.67	74.71	70.31	1
96 976	97 627	97 296	251	144	198	62.81	71.00	66.86	65.21	74.06	69.81	2
96 725	97 483	97 098	167	69	119	61.97	70.10	65.99	64.26	73.08	68.84	3
96 558	97 414	96 979	123	93	108	61.08	69.15	65.07	63.29	72.09	67.87	4
96 435	97 321	96 871	77	94	85	60.16	68.22	64.14	62.31	71.10	66.89	5
96 358	97 227	96 786	70	60	66	59.21	67.28	63.20	61.33	70.12	65.90	6
96 288	97 167	96 720	79	48	63	58.25	66.33	62.24	60.34	69.13	64.91	7
96 209	97 119	96 657	94	39	67	57.30	65.36	61.28	59.36	68.13	63.93	8
96 115	97 080	96 590	94	26	61	56.35	64.38	60.32	58.37	67.14	62.94	9
96 021	97 054	96 529	67	32	50	55.41	63.40	59.36	57.39	66.14	61.95	10
95 954	97 022	96 479	49	27	38	54.44	62.42	58.39	56.40	65.15	60.96	11
95 905	96 995	96 441	57	25	41	53.47	61.44	57.42	55.41	64.15	59.97	12
95 848	96 970	96 400	79	16	48	52.50	60.46	56.44	54.42	63.15	58.97	13
95 769	96 954	96 352	88	40	64	51.55	59.47	55.47	53.44	62.16	57.98	14
95 681	96 914	96 288	80	46	64	50.59	58.49	54.50	52.45	61.16	56.99	15
95 601	96 868	96 224	86	50	68	49.64	57.52	53.54	51.47	60.17	56.05	16
95 515	96 818	96 156	84	31	58	48.68	56.55	52.58	50.48	59.18	55.02	17
95 431	96 787	96 098	140	43	92	47.72	55.56	51.61	49.50	58.18	54.03	18
95 291	96 744	96 006	134	49	92	46.79	54.59	50.66	48.52	57.19	53.04	19
95 157	96 695	95 914	159	68	115	45.86	53.62	49.71	47.55	56.19	52.06	20
94 998	96 627	95 799	140	60	100	44.93	52.65	48.76	46.58	55.20	51.08	21
94 858	96 567	95 699	191	72	133	44.00	51.69	47.82	45.60	54.21	50.10	22
94 667	96 495	95 566	205	73	140	43.09	50.72	46.88	44.64	53.22	49.12	23
94 462	96 422	95 426	195	104	150	42.18	49.76	45.95	43.68	52.23	48.15	24
94 267	96 318	95 276	178	118	148	41.26	48.82	45.02	42.71	51.25	47.17	25
94 089	96 200	95 128	194	125	160	40.34	47.87	44.09	41.75	50.26	46.20	26
93 895	96 075	94 968	235	128	183	39.42	46.94	43.16	40.78	49.28	45.23	27
93 660	95 947	94 785	251	139	196	38.52	46.00	42.25	39.82	48.30	44.26	28
93 409	95 808	94 589	264	184	224	37.62	45.06	41.33	38.87	47.32	43.29	29
93 145	95 624	94 365	282	183	234	36.73	44.15	40.43	37.92	46.35	42.33	30
92 863	95 441	94 131	305	170	238	35.84	43.23	39.53	36.97	45.37	41.37	31
92 558	95 271	93 893	318	148	235	34.96	42.31	38.63	36.08	44.40	40.42	32
92 240	95 123	93 658	328	165	247	34.07	41.38	37.72	35.09	43.42	39.46	33
91 912	94 958	93 411	337	181	261	33.19	40.45	36.82	34.15	42.44	38.50	34
91 575	94 777	93 150	353	193	274	32.31	39.52	35.92	33.21	41.47	37.55	35
91 222	94 584	92 876	359	202	282	31.44	38.60	35.03	32.28	40.50	36.60	36
90 863	94 382	92 594	351	219	286	30.56	37.68	34.13	31.35	39.52	35.65	37
90 512	94 163	92 308	365	242	304	29.68	36.77	33.24	30.41	38.56	34.70	38
90 147	93 921	92 004	432	242	339	28.79	35.86	32.35	29.48	37.59	33.75	39
89 715	93 679	91 665	562	272	419	27.93	34.95	31.46	28.56	36.62	32.81	40

¹⁾ Summan av medelfolkmängden för de skilda åren samt de, som dött efter det de fyllt respektive åldersår, men före följande årsskifte. ²⁾ Den tid, som beräknas förläta, till dess antalet personer, vilka uppnått nämnda åldersår, decimerats till hälften.

Anm.: Vid uträkningen av tabellerna har använts med stöd av 1950 års folkräkning korrigerade folkmängdsuppgifter. Dessa tabeller är därför ej direkt jämförbara med de motsvarande tabeller för åren 1941—45, vilka tidigare publicerats i årsboken.

Vid uträkningen av siffrorna för båda könen har följts en ny metod, varvid beaktats könsproportionen bland levande födda åren 1950—53. Jfr. beträffande hela riket F. O. S. VI A 108.

Jatkoa • Fortsättning

Jatkoa • Fortsättning

Ikävuosi Åldersår	Kuolemanvaaralle alttiti 1) Utsatta för dödsrisk 1)			Kuolleisuus Dödlighet			Kuolemanvaara, ‰ Dödsrisk, ‰		
	M.	N. Kv.	Summa	M.	N. Kv.	Summa	Kuolleisuus Dödlighet		
							M.	N. Kv.	Summa
1 40	12 085	15 943	28 028	96	53	149	7.23	2.91	5.06
2 41	12 087	16 130	28 217	91	50	141	7.76	3.21	5.46
3 42	12 021	16 150	28 171	94	52	146	7.55	3.12	5.31
4 43	11 759	16 065	27 824	86	49	135	7.99	3.22	5.57
5 44	11 406	15 671	27 077	101	53	154	8.38	3.22	5.77
6 45	11 021	15 203	26 224	99	49	148	9.06	3.56	6.25
7 46	10 699	14 667	25 366	100	60	160	9.73	4.12	6.87
8 47	10 306	14 024	24 330	112	71	183	11.06	4.45	7.68
9 48	9 884	13 554	23 438	128	57	185	12.44	5.00	8.61
10 49	9 409	13 078	22 487	127	75	202	14.53	5.25	9.74
11 50	8 862	12 720	21 582	152	74	226	15.38	6.03	10.53
12 51	8 387	12 532	20 919	130	82	212	16.51	6.46	11.28
13 52	7 879	12 119	19 998	133	85	218	17.79	7.10	12.19
14 53	7 387	11 730	19 117	155	91	246	19.39	7.90	13.35
15 54	7 039	11 432	18 471	143	102	245	22.13	8.74	15.05
16 55	6 656	11 011	17 667	167	105	272	22.93	9.50	15.78
17 56	6 329	10 555	16 884	148	106	254	25.99	9.76	17.30
18 57	6 135	10 117	16 252	181	98	279	28.12	10.77	18.76
19 58	5 815	9 705	15 520	183	122	305	31.48	11.83	20.78
20 59	5 436	9 370	14 806	182	124	306	32.21	13.38	21.88
21 60	5 115	9 127	14 242	162	131	293	34.75	15.53	24.11
22 61	4 834	8 939	13 773	189	170	359	37.02	16.82	25.73
23 62	4 542	8 607	13 149	183	147	330	40.24	18.70	28.11
24 63	4 186	8 256	12 442	173	165	338	44.89	19.57	30.49
25 64	3 864	7 859	11 723	205	170	375	49.70	21.53	33.48
26 65	3 546	7 400	10 946	194	170	364	53.50	24.96	36.86
27 66	3 186	6 935	10 121	168	210	378	55.37	27.30	38.81
28 67	2 881	6 491	9 372	169	186	355	57.46	31.31	41.85
29 68	2 558	6 089	8 647	156	213	369	61.05	33.38	44.36
30 69	2 268	5 673	7 941	144	207	351	67.53	38.38	49.73
31 70	2 061	5 265	7 326	161	230	391	72.30	41.40	53.21
32 71	1 873	4 839	6 712	141	213	354	81.67	45.22	58.87
33 72	1 703	4 483	6 186	156	215	371	83.91	50.22	62.52
34 73	1 497	4 124	5 621	127	242	369	91.23	55.86	68.51
35 74	1 316	3 725	5 041	128	227	355	93.24	64.11	74.25
36 75	1 137	3 342	4 479	111	243	354	99.52	71.27	80.92
37 76	984	2 982	3 966	102	239	341	113.76	82.05	92.65
38 77	850	2 669	3 519	119	249	368	124.35	89.61	100.97
39 78	711	2 327	3 038	92	222	314	128.95	94.72	105.60
40 79	613	2 074	2 687	72	198	270	126.94	101.46	109.36
41 80	530	1 850	2 380	71	210	281	126.66	109.85	115.01
42 81	420	1 493	1 913	54	180	234	140.97	120.88	126.85
43 82	318	1 190	1 508	51	153	204	153.79	131.78	138.24
44 83	232	937	1 169	40	137	177	196.20	141.66	157.46
45 84	172	719	891	44	108	152	215.42	163.93	178.17
46 85	133	604	737	29	118	147	254.92	179.60	199.44

1) — 2) Ks. alav. s. 102.

Kvarlevande av 100 000 elävänä syntyneestä Kvarlevande av 100 000 levande födda			Kuolleet 100 000 elävänä syntyneestä Avlidna av 100 000 levande födda			Keskimääräinen jäljellä oleva elinaika Återstående medellivs- längd			Todennäköinen jäljellä oleva elinaika 2) Sannolik återstående livslängd 2)		
M.	N. Kv.	Summa	M.	N. Kv.	Summa	M.	N. Kv.	Summa	M.	N. Kv.	Summa
89 153	93 407	91 246	645	272	462	27.10	34.06	30.61	27.67	35.66	31.88
88 508	93 135	90 784	687	299	496	26.30	33.15	29.76	26.79	34.70	30.97
87 821	92 836	90 288	663	290	479	25.50	32.26	28.92	25.92	33.75	30.05
87 158	92 546	89 809	696	298	500	24.69	31.36	28.07	25.04	32.79	29.14
86 462	92 248	89 309	725	297	515	23.88	30.46	27.22	24.17	31.83	28.23
85 737	91 951	88 794	777	327	555	23.08	29.55	26.38	23.31	30.87	27.32
84 960	91 624	88 239	827	377	606	22.29	28.66	25.54	22.45	29.92	26.41
84 133	91 247	87 633	931	406	673	21.50	27.77	24.72	21.61	28.97	25.52
83 202	90 841	86 960	1 035	454	749	20.74	26.90	23.90	20.78	28.03	24.64
82 167	90 387	86 211	1 194	475	840	19.99	26.03	23.11	19.98	27.09	23.77
80 973	89 912	85 371	1 245	542	899	19.28	25.16	22.33	19.19	26.15	22.92
79 728	89 370	84 472	1 316	577	953	18.57	24.31	21.56	18.42	25.23	22.08
78 412	88 793	83 519	1 395	630	1 018	17.88	23.47	20.80	17.66	24.30	21.24
77 017	88 163	82 501	1 493	696	1 101	17.19	22.63	20.05	16.91	23.39	20.42
75 524	87 467	81 400	1 671	764	1 225	16.52	21.81	19.32	16.18	22.48	19.61
73 853	86 703	80 175	1 693	824	1 265	15.88	21.00	18.60	15.48	21.58	18.82
72 160	85 879	78 910	1 875	838	1 365	15.24	20.19	17.89	14.79	20.69	18.03
70 285	85 041	77 545	1 976	916	1 455	14.64	19.39	17.20	14.12	19.80	17.27
68 309	84 125	76 090	2 150	995	1 581	14.05	18.59	16.52	13.46	18.93	16.51
66 159	83 130	74 509	2 131	1 112	1 630	13.49	17.81	15.86	12.83	18.06	15.78
64 028	82 018	72 879	2 225	1 274	1 757	12.92	17.04	15.20	12.21	17.21	15.06
61 803	80 744	71 122	2 288	1 358	1 830	12.37	16.30	14.57	11.62	16.38	14.36
59 515	79 386	69 292	2 395	1 485	1 948	11.82	15.57	13.94	11.04	15.56	13.66
57 120	77 901	67 344	2 564	1 525	2 053	11.30	14.86	13.33	10.48	14.76	12.99
54 556	76 376	65 291	2 711	1 644	2 186	10.81	14.15	12.73	9.95	13.96	12.32
51 845	74 732	63 105	2 774	1 865	2 326	10.34	13.45	12.15	9.48	13.19	11.67
49 071	72 867	60 779	2 717	1 989	2 359	9.90	12.78	11.60	9.03	12.45	11.05
46 354	70 878	58 420	2 664	2 219	2 445	9.45	12.13	11.05	8.58	11.72	10.43
43 690	68 659	55 975	2 667	2 292	2 483	9.00	11.50	10.51	8.12	11.03	9.83
41 023	66 367	53 492	2 770	2 547	2 660	8.55	10.88	9.97	7.65	10.36	9.24
38 253	63 820	50 832	2 766	2 642	2 705	8.13	10.30	9.47	7.21	9.72	8.70
35 487	61 178	48 127	2 898	2 766	2 833	7.73	9.72	8.97	6.77	9.11	8.18
32 589	58 412	45 294	2 735	2 933	2 832	7.37	9.15	8.50	6.40	8.51	7.71
29 854	55 479	42 462	2 724	3 099	2 909	7.00	8.61	8.04	6.02	7.94	7.25
27 130	52 380	39 553	2 530	3 358	2 937	6.65	8.09	7.59	5.74	7.41	6.83
24 600	49 022	36 616	2 448	3 494	2 963	6.29	7.61	7.16	5.47	6.91	6.43
22 152	45 528	33 653	2 520	3 736	3 118	5.92	7.16	6.75	5.21	6.46	6.03
19 632	41 792	30 535	2 441	3 745	3 083	5.62	6.75	6.38	5.00	6.04	5.70
17 191	38 047	27 452	2 217	3 604	2 899	5.35	6.37	6.04	4.80	5.67	5.36
14 974	34 443	24 553	1 901	3 495	2 685	5.07	5.98	5.70	4.50	5.28	5.00
13 073	30 948	21 868	1 656	3 400	2 515	4.73	5.60	5.34	4.09	4.87	4.61
11 417	27 548	19 353	1 609	3 330	2 455	4.34	5.23	4.97	3.67	4.49	4.20
9 808	24 218	16 898	1 508	3 191	2 336	3.97	4.88	4.62	3.25	4.11	3.81
8 300	21 027	14 562	1 628	2 979	2 293	3.61	4.55	4.28	2.81	3.77	3.47
6 672	18 048	12 269	1 437	2 959	2 186	3.36	4.22	3.98	2.58	3.45	3.17
5 235	15 089	10 083	1 335	2 710	2 011	3.15	3.94	3.74	2.38	3.21	2.94

1) — 2) Se noterna på s. 103.

Helsingin tilast. vuosik. • Statist. årsb. f. H:fors

72. Kuolleet kuolemansyyn mukaan vuosina 1952—57
Döda efter dödsorsak åren 1952—57

Kuolemansyyn Dödsorsak ¹⁾	Absoluuttiset luvut Absoluta tal						10 000 asukasta kohden På 10 000 invånare					
	1952	1953	1954	1955	1956	1957	1952	1953	1954	1955	1956	1957
B 1 Hengityselinten tuberkuloosi • Respirationsorganens tuberkulos	223	178	193	191	176	201	5.8	4.5	4.8	4.6	4.1	4.6
B 2 Muut tuberkuloosimuodot • Tuberkulos, andra former	11	5	8	7	6	10	0.3	0.1	0.2	0.2	0.2	0.2
B 3 Kuppa ja sen jälkitilat • Syfilis med följtillstånd	22	19	12	17	12	33	0.6	0.5	0.3	0.4	0.3	0.8
B 4 Lavantauti • Tyfus	1	—	—	1	—	1	0.0	—	—	0.0	—	0.0
B 7 Tulirokko, streptokokkiangina • Scharlakansfeber, streptokokkiangina	1	2	1	—	—	1	0.0	0.1	0.0	—	—	0.0
B 9 Hinkuyskä • Kikhosta	—	—	—	—	—	1	—	—	—	—	—	0.0
B 10 Tarttuva aivokalvontulehdus (meningokokkien aiheuttama) • Meningo- kockinfektion	1	—	1	1	—	2	0.0	—	0.0	0.0	—	0.0
B 12 Äkillinen tarttuva lapsihalvaus • Akut barnförlamning	—	1	—	4	—	2	—	0.0	—	0.1	—	0.0
B 14 Tuhkarokko • Mässling	4	—	—	—	2	—	0.1	—	—	—	0.1	—
B 17 Muut tartunta- ja loistaudit • Andra infektionssjukdomar och parasi- tära sjukdomar	12	22	19	27	21	34	0.3	0.5	0.5	0.7	0.5	0.8
B 18 Pahanlaatuiset kasvaimet sekä imusuoni- ja vertamuodostavien elinten kasvaimet • Maligna tumörer samt tumör i lymfatisk och blodbil- dande vävnad	725	703	723	733	774	794	18.9	17.8	18.0	17.8	18.2	18.2
B 19 Hyvänlaatuiset ja tarkemmin määrittelemättömät kasvaimet • Benigna tumörer och tumörer av icke angiven art	9	14	14	6	13	11	0.2	0.4	0.3	0.1	0.3	0.3
B 20 Sokeritauti • Sockersjuka	23	38	20	18	27	38	0.6	1.0	0.5	0.4	0.6	0.9
B 21 Vähäverisyydet • Anemier	8	4	4	5	11	10	0.2	0.1	0.1	0.1	0.3	0.2
B 22 Keskushermoston verisuoniston sairaudet • Sjukdomar i hjärnans och ryggmärgens kärl	453	479	443	455	567	544	11.8	12.2	11.0	11.0	13.4	12.5
B 23 Aivokalvontulehdus (paitsi meningokokkinen tai tuberkuloottinen) • Meningit (ej tuberkulos och meningokockmeningit)	5	8	6	6	10	6	0.1	0.2	0.1	0.1	0.2	0.1
B 24 Reumaattinen kuume • Reumatisk feber	5	4	3	3	1	1	0.1	0.1	0.1	0.1	0.0	0.0
B 25 Krooniset reumaattiset sydäntaudit • Kroniska reumatiska hjärtsjuk- domar	24	26	32	36	48	38	0.6	0.7	0.8	0.9	1.1	0.9
B 26 Verisuonten kovettumisen ja rappeutumisen aiheuttamat sydäntaudit Arteriosklerotiska och degenerativa hjärtsjukdomar	727	721	817	924	908	996	18.9	18.3	20.3	22.4	21.4	22.8
B 27 Muut sydäntaudit • Andra hjärtsjukdomar	149	89	89	108	78	58	3.9	2.3	2.2	2.6	1.8	1.3
B 28 Verenpainetauti sydänoirein • Hypertoni med hjärtsjukdomar	93	146	133	126	66	73	2.4	3.7	3.3	3.1	1.6	1.7
B 29 Verenpainetauti ilman sydänoireita • Hypertoni utan hjärtsjukdomar	41	9	9	8	10	7	1.1	0.2	0.2	0.2	0.2	0.2
B 30 Influenssa • Influensa	4	31	—	10	4	65	0.1	0.8	—	0.2	0.1	1.5
B 31 Keuhkokuume • Lunginflammation	214	220	188	204	133	136	5.6	5.6	4.7	5.0	3.1	3.1
B 32 Keuhkoputkentulehdus • Bronkit	6	10	3	7	8	7	0.2	0.3	0.1	0.2	0.2	0.2
B 33 Mahahaava, pohjukaissuolihaava • Magsår, duodenalsår	21	18	18	32	24	21	0.5	0.4	0.4	0.8	0.6	0.5
B 34 Umpilisäkkeentulehdus • Appendicit	10	7	10	5	6	10	0.3	0.2	0.2	0.1	0.2	0.2
B 35 Suolentukkeuma ja tyrä • Intestinal obstruktion och bukbrock	14	16	11	17	29	34	0.4	0.4	0.3	0.4	0.7	0.8
B 36 Mahakatarri ja suolitulehdukset • Gastrit, duodenit, enterit och kolit	11	13	9	12	9	9	0.3	0.3	0.2	0.3	0.2	0.2
B 37 Maksakovettuma • Skrumplever	29	16	33	27	27	26	0.8	0.4	0.8	0.7	0.6	0.6
B 38 Nefriitti ja nefroosi • Nefrit och nefros	52	44	55	56	56	61	1.4	1.1	1.4	1.4	1.3	1.4
B 39 Suurentunut eturauhanen • Prostata hyperplasia	12	11	15	14	18	18	0.3	0.3	0.4	0.3	0.4	0.4

B 40 Raskauden, synnytyksen ja lapsivuodeajan lisätaudit • Havandeskapets, förlossningens och barnsängstidens sjukdomar	7	7	9	9	7	7	0.2	0.2	0.2	0.2	0.2	0.2
B 41 Synnynnäiset epämuodostumat • Medfödda missbildningar	19	32	21	17	43	40	0.5	0.8	0.5	0.4	1.0	0.9
B 42 Syntymävammat, syntymän jälkeinen valeskuolema ja keuhkojen ilmattomuus • Förlossningsskador, skendöd och lufttomma lungor	26	26	33	51	33	51	0.7	0.7	0.8	1.2	0.8	1.2
B 43 Vastasentyneen tartuntataudit • Infektioner hos nyfödda	12	18	13	9	10	2	0.3	0.4	0.3	0.2	0.2	0.0
B 44 Muut vastasyntyneen ja varhaislapsuuden taudit • Andra sjukdomar hos nyfödda och spädbarn	57	51	34	35	30	37	1.5	1.3	0.9	0.9	0.7	0.9
B 45 Vanhuus ja epätarkasti määritellyt sairaustilat • Senilitet och ofullständigt angivna fall	81	57	37	47	42	34	2.1	1.4	0.9	1.1	1.0	0.8
B 46 Muut taudit • Andra sjukdomar	321	312	300	350	369	411	8.4	7.9	7.5	8.5	8.7	9.4
BN 47—50												
Tapaturmat • Olycksfall	184	205	209	194	252	288	4.8	5.2	5.2	4.7	5.9	6.6
Siitä: Liikennetapaturmat	50	59	65	61	81	100	1.3	1.5	1.6	1.5	1.9	2.3
Därav: Trafikolyckor	36	34	32	33	37	37	0.9	0.9	0.8	0.8	0.9	0.8
Myrkytystapaturmat	29	31	30	25	28	30	0.8	0.8	0.7	0.8	0.7	0.7
Hukkimistapaturmat												
Därav: Förgiftningsolyckor												
Drunkningsolyckor												
Itsemurhat • Själv mord	96	113	129	132	172	152	2.5	2.9	3.2	3.2	4.1	3.5
Murhat, tapot ym. • Mord, dråp m.m.	21	22	20	12	10	15	0.5	0.6	0.5	0.3	0.2	0.3
Summa	3 734	3 697	3 674	3 916	4 012	4 285	97.3	93.9	91.2	94.9	94.5	98.2

1) Vuodeu 1948 lyhyen kansainvälisen kuolemansyynimistön mukaan. • 1) Enligt den internationella förkortade förteckningen över dödsorsaker av år 1948.

73. Kaupunkien¹⁾ ja maalaiskuntien osuus Helsingin muuttoliikkeeseen vuonna 1956 Flyttningsrörelsen fördelad på städer¹⁾ och landskommuner år 1956

Ikäryhmä Åldersgrupp	Miehet • Män				Naiset • Kvinnor				Summa			
	Kaup. Städer	Maalaisk. Landsk.	Kaup. Städer	Maalaisk. Landsk.	Kaup. Städer	Maalaisk. Landsk.	Kaup. Städer	Maalaisk. Landsk.	Kaup. Städer	Maalaisk. Landsk.	Kaup. Städer	Maalaisk. Landsk.
	Abs.	%	Abs.	%	Abs.	%	Abs.	%				
<i>Helsinkiin muuttaneet • Inflyttade till Helsingfors</i>												
0—14	588	946	21.9	17.4	624	906	18.2	14.3	1 212	1 852	19.8	15.7
15—29	1 144	3 146	42.7	57.7	1 580	3 795	46.0	59.9	2 724	6 941	44.5	58.9
30—64	907	1 292	33.9	23.7	1 109	1 460	32.3	23.1	2 016	2 752	33.0	23.4
65—	41	67	1.5	1.2	122	173	3.5	2.7	163	240	2.7	2.0
Summa	2 680	5 451	100.0	100.0	3 435	6 334	100.0	100.0	6 115	11 785	100.0	100.0
Siitä: Naimattomat	1 525	3 702	56.9	67.9	2 047	4 244	59.6	67.0	3 572		58.4	67.4
Därav: Ogifta	1 040	1 610	38.8	29.5	1 065	1 669	31.0	26.4	2 105	3 279	34.4	27.8
Naimisissa	115	139	4.3	2.6	323	421	9.4	6.6	438	560	7.2	4.8
Lesket ja eronneet												
Därav: Änkl., änkor o. fränsk.												
<i>Helsingistä muuttaneet • Utflyttade från Helsingfors</i>												
0—14	418	1 029	31.2	31.4	391	1 039	23.9	27.1	809	2 068	27.2	29.1
15—29	440	1 070	32.9	32.6	657	1 433	40.1	37.4	1 097	2 503	36.9	35.2
30—64	458	1 138	34.2	34.7	537	1 269	32.8	33.2	995	2 407	33.4	33.9
65—	22	44	1.7	1.3	52	87	3.2	2.3	74	131	2.5	1.8
Summa	1 338	3 281	100.0	100.0	1 637	3 828	100.0	100.0	2 975	7 109	100.0	100.0
Siitä: Naimattomat	635	1 518	47.5	46.3	850	1 812	51.9	47.3	1 485	3 330	49.9	46.8
Därav: Ogifta	655	1 696	48.9	51.7	687	1 834	42.0	47.9	1 342	3 530	45.1	49.7
Naimisissa	48	67	3.6	2.0	100	182	6.1	4.8	148	249	5.0	3.5
Lesket ja eronneet												
Därav: Änkl., änkor o. fränsk.												

1) Kauppalat ml. • 1) Inkl. köpingar.

74. Helsingin ja koko maan nettouusiutumisluku ja syntyneisyysluku vuosina 1948—57

Nettoreproduktionstal och födelsetal för Helsingfors och för hela riket åren 1948—57

Vuosi År	Nettouusiutumisluku ¹⁾ • Nettoreproduktionstal ¹⁾				Yleinen syntyneisyysluku ²⁾ • Allmänt födelsetal ²⁾			
	Absoluutiset luvut Absoluta tal		Indeksiluvut Indextal 1948 = 100		Absoluutiset luvut Absoluta tal		Indeksiluvut Indextal 1948 = 100	
	Helsinki Helsingfors	Koko maa Hela riket	Helsinki Helsingfors	Koko maa Hela riket	Helsinki Helsingfors	Koko maa Hela riket	Helsinki Helsingfors	Koko maa Hela riket
1948.....	1.102	1.514	100	100	23.1	27.6	100	100
1951.....	0.891	1.385	81	91	17.0	23.0	74	83
1952.....	0.885	1.408	80	93	16.6	23.0	72	83
1953.....	0.952	1.359	86	90	17.4	21.9	75	79
1954.....	0.936	1.356	85	90	17.1	21.5	74	78
1955.....	0.962	1.343	87	89	17.5	21.2	76	77
1956.....	0.977	1.318	89	87	17.6	20.7	76	75
1957.....	0.944	1.300	86	86	17.3	20.1	75	73

¹⁾ Nettouusiutumisluku osoittaa montako elävänä syntynyttä tyttöä jokainen nainen keskimäärin synnyttää hedelmällisyyskautensa aikana (15—49 v.) kunakin vuonna vallitsevan hedelmällisyyden mukaan, ottaen huomioon naisten kuolemanvaarat syntymästä 50. ikävuoteen saakka (Helsingin osalta v:n 1950—53, koko maan osalta v:n 1946—50 ja 1951—55 kuolemanvaarataulukoiden mukaan). ²⁾ Keskiikäluvun 1 000 henkilöä kohden.

¹⁾ Nettoreproduktionstalet anger huru många levande födda flickor, som varje kvinna enl. resp. års fruktsamhet i genomsnitt föder under sin fruktsamhetsperiod (15—49 år) med beaktande av de bland kvinnorna från födelsen till 50 års ålder föreliggande dödsriskerna (enligt dödlighetstabeller för Helsingfors för åren 1950—53, för hela riket för åren 1946—50 och 1951—55). ²⁾ Per 1 000 av medelfolkmängden.

75. Kaupunkeihin ja kaupungista muuttaneet henkilöt vuosina 1911—57 In- och utflyttade personer åren 1911—57

Vuosi År	Kaupunkeihin muuttaneita Inflyttade			Kaupungista muuttaneita Utflyttade			Muuttovoltto Överskott av inflyttade			Muuttoliike 1 000 asukasta kohden • Flyttningsrörelsen i förhållande till 1 000 invånare		
	M.	N. Kv.	Summa	M.	N. Kv.	Summa	M.	N. Kv.	Summa	Kau- punktiin muutta- neita Inflyt- tade	Kau- pungista muutta- neita Utflyt- tade	Muutto- voitto Överskott av Inflyt- tade
1911—15 ..	18 008	22 395	40 403	7 719	9 584	17 303	10 289	12 811	23 100	51.4	22.0	29.4
1916—20 ..	16 572	20 755	37 327	9 727	11 809	21 536	6 845	8 946	15 791	41.6	24.0	17.6
1921—25 ¹⁾ ..	12 101	16 420	28 521	7 586	10 056	17 642	4 515	6 364	10 879	29.1	18.0	11.1
1926—30 ..	19 669	23 882	43 551	6 174	8 097	14 271	13 495	15 785	29 280	40.1	13.1	27.0
1931—35 ²⁾ ..	29 870	48 101	77 971	18 274	24 600	42 874	11 596	23 501	35 097	63.9	35.2	28.8
1936—40 ³⁾ ⁴⁾ ..	33 230	46 357	79 587	15 212	22 805	38 017	18 018	23 552	41 570	58.2	27.8	30.4
1941—45 ..	20 473	32 741	53 214	15 788	25 416	41 204	4 685	7 325	12 010	35.8	27.7	8.1
1946—50 ⁵⁾ ..	40 644	52 774	93 418	16 715	22 914	39 629	23 929	29 860	53 789	54.1	23.0	31.2
1951—55 ..	32 814	41 245	74 059	17 751	21 903	39 654	15 063	19 342	34 405	37.7	20.2	17.5
1949 ⁶⁾ ..	4 954	6 801	11 755	2 540	3 384	5 924	2 414	3 417	5 831	33.5	16.9	16.6
1949 ⁵⁾ ..	8 657	12 115	20 772	2 540	3 384	5 924	6 117	8 731	14 848	59.3	16.9	42.4
1950 ⁶⁾ ..	5 643	7 424	13 067	3 284	4 457	7 741	2 359	2 967	5 326	35.9	21.3	14.6
1950 ⁵⁾ ..	7 490	9 787	17 277	3 284	4 457	7 741	4 206	5 330	9 536	47.5	21.3	26.2
1951 ..	5 885	7 594	13 479	2 904	3 839	6 743	2 981	3 755	6 736	36.0	18.0	18.0
1952 ..	6 499	7 840	14 339	2 944	3 634	6 578	3 555	4 206	7 761	37.4	17.1	20.2
1953 ..	6 182	8 088	14 270	3 698	4 539	8 237	2 484	3 549	6 033	36.3	20.9	15.3
1954 ..	6 210	8 030	14 240	3 879	4 735	8 614	2 331	3 295	5 626	35.4	21.4	14.0
1955 ..	8 038	9 693	17 731	4 326	5 156	9 482	3 712	4 537	8 249	43.0	23.0	20.0
1956 ..	8 528	10 423	18 951	4 728	5 606	10 334	3 800	4 817	8 617	44.6	24.3	20.3
1957 ..	8 800	10 403	19 203	5 144	6 098	11 242	3 656	4 305	7 961	44.0	25.8	18.2

¹⁾ Ks. alav. 1 siv. 120. ²⁾ Ks. alav. 2 siv. 120. ³⁾ Ks. alav. 3 siv. 120. ⁴⁾ Ks. alav. 4 siv. 120. ⁵⁾ Tähän sisältyvät myös siirto-seurakunnista muuttaneet. ⁶⁾ Varsinainen muuttoliike.

¹⁾ Se noten 1 ä sid. 120. ²⁾ Se noten 2 ä sid. 120. ³⁾ Se noten 3 ä sid. 120. ⁴⁾ Se noten 4 ä sid. 120. ⁵⁾ Häri ingår även från de förflyttade församlingarna utflyttade. ⁶⁾ Egentlig flyttningsrörelse.

76. Muuttoliike iän ja siviilisäädyn mukaan vuosina 1946—56
Flyttningsrörelsen efter ålder och civilstånd åren 1946—56

Vuosi ja ikä År och ålder	Kaupunkiin muuttaneet Inflyttade									Kaupungista muuttaneet Utflyttade								
	Naimattomia Ogifta		Naimisissa Gifta		Leskiä Änklingar och änkor		Eronneita Fränskilda		Summa	Naimattomia Ogifta		Naimisissa Gifta		Leskiä Änklingar och änkor		Eronneita Fränskilda		Summa
	M.	N. Kv.	M.	N. Kv.	M.	N. Kv.	M.	N. Kv.		M.	N. Kv.	M.	N. Kv.	M.	N. Kv.	M.	N. Kv.	
1956																		
—14 vuotta • år	1 613	1 609	—	—	—	—	—	—	3 222	1 474	1 453	—	—	—	—	—	—	2 927
15—19 " "	947	1 538	21	76	—	—	—	—	2 582	210	267	18	72	—	—	—	—	567
20—24 " "	1 546	1 795	360	639	1	3	1	13	4 358	200	366	298	541	—	1	—	7	1 413
25—29 " "	799	684	699	701	—	2	22	34	2 941	167	197	643	663	—	1	6	16	1 693
30—34 " "	243	308	513	442	3	15	32	39	1 595	60	123	444	447	1	7	15	24	1 121
35—39 " "	99	176	369	324	3	27	31	44	1 073	36	70	307	296	3	11	20	23	766
40—44 " "	64	118	275	278	4	31	39	54	863	20	64	248	213	—	10	17	16	588
45—49 " "	41	91	206	189	10	56	33	34	660	11	37	151	141	4	15	15	14	388
50—54 " "	37	59	156	98	13	61	16	27	467	13	36	113	95	4	10	8	11	290
55—59 " "	16	67	75	75	13	74	19	22	361	8	29	85	60	5	21	5	10	223
60—64 " "	11	63	45	56	8	90	7	12	292	2	29	42	33	2	27	3	5	143
65—69 " "	5	52	45	33	11	92	1	9	248	2	20	25	21	1	20	1	5	95
70—74 " "	5	27	29	14	10	60	2	8	155	3	12	17	12	8	18	1	1	72
75—79 " "	2	16	11	4	6	42	—	3	84	—	4	5	1	5	10	—	1	26
80— " "	1	9	3	2	7	27	—	1	50	—	5	1	2	1	13	—	—	22
<i>Summa</i>	<i>5 429</i>	<i>6 612</i>	<i>2 807</i>	<i>2 931</i>	<i>89</i>	<i>580</i>	<i>203</i>	<i>300</i>	<i>18 951</i>	<i>2 206</i>	<i>2 712</i>	<i>2 397</i>	<i>2 597</i>	<i>34</i>	<i>164</i>	<i>91</i>	<i>133</i>	<i>10 334</i>
%	28.6	34.9	14.8	15.5	0.5	3.0	1.1	1.6	100.0	21.4	26.2	23.2	25.1	0.3	1.6	0.9	1.3	100.0
1946—55	33 845	45 600	20 046	21 202	586	4 175	1 473	1 844	2) 128 775	16 373	22 076	16 777	19 699	291	1 605	1 025	1 428	3) 79 283
%	26.3	35.4	15.8	16.5	0.5	3.2	1.1	1.4	100.0	20.7	27.8	21.2	24.8	0.4	2.0	1.3	1.8	100.0
1955	5 004	6 070	2 763	2 909	75	484	196	230	17 731	2 010	2 477	2 165	2 369	31	164	120	146	9 482
1954	3 849	5 134	2 138	2 296	62	422	161	178	14 240	1 820	2 297	1 943	2 144	29	155	87	139	8 614
1953	3 821	5 242	2 110	2 208	69	426	182	212	14 270	1 732	2 310	1 855	1 973	26	138	85	118	8 237
1952	4 157	5 049	2 126	2 150	60	446	156	195	14 339	1 353	1 752	1 469	1 621	37	148	85	113	6 578
1951	3 787	5 101	1 850	1 892	77	427	171	174	13 479	1 351	1 889	1 444	1 662	25	172	84	116	6 743
1950	3 411	4 724	2 016	2 081	60	430	156	189	13 067	1 512	2 144	1 605	1 964	35	195	132	154	7 741
1949	2 719	3 993	2 059	2 130	53	501	123	177	11 755	1 191	1 697	1 217	1 469	29	109	103	109	5 924
1948	2 280	3 296	1 640	1 799	44	366	113	158	9 696	2 108	2 723	1 898	2 372	23	193	104	188	9 609
1947	2 151	3 185	1 522	1 654	36	312	102	154	1) 9 118	1 587	2 188	1 512	1 901	34	155	100	166	7 643
1946	2 666	3 806	1 822	2 083	50	361	113	177	1) 11 080	1 709	2 599	1 669	2 224	22	176	125	179	3) 8 712

1) Tähän sisältyy 2 henkilöä, joiden siviilisäätty oli tuntematon. 2) Samoin 4. 3) Samoin 9.
1) Inkl. 2 pers. vilkas civilstånd var okänt. 2) Dito 4. 3) Dito 9.

Paikkakunta Ort	Helsingin muuttaneet • Inflyttade till Helsingfors												
	Suomalaiset luterilaiset seurakunnat De finska lutherska församlingarna		Ruotsalaiset luterilaiset seurakunnat De svenska lutherska församlingarna		Kaksikieliset luterilaiset seurakunnat De tvåspråkiga lutherska församlingarna		Muut seurakunnat ¹⁾ Övriga församlingar ¹⁾		Siviili- rekisteri Civil- registret		Kaikkiaan Samtliga		
	M.	N. Kv.	M.	N. Kv.	M.	N. Kv.	M.	N. Kv.	M.	N. Kv.	M.	N. Kv.	Summa
1 Vaasan lääni • Vasa län	623	711	48	66	102	108	36	26	58	44	867	955	1 822
2 Kaupungit Städer	154	191	36	42	32	38	19	12	32	24	273	307	580
3 Kauppalat Köpingar	17	20	—	—	1	2	1	—	5	2	24	24	48
4 Maalaiskunnat Landskommuner	452	500	12	24	69	68	16	14	21	18	570	624	1 194
5 Oulun lääni • Uleåborgs län ..	295	382	2	3	45	56	8	10	22	14	372	465	837
6 Kaupungit Städer	97	123	2	2	15	18	3	5	12	6	129	154	283
7 Maalaiskunnat Landskommuner	198	259	—	1	30	38	5	5	10	8	243	311	554
8 Lapin lääni • Lapplands län ..	100	144	5	5	11	21	2	3	12	6	130	179	309
9 Kaupungit Städer	36	41	5	4	4	11	—	—	4	4	49	60	109
10 Kauppalat Köpingar	—	—	—	—	—	—	—	—	2	—	2	—	2
11 Maalaiskunnat Landskommuner	64	103	—	1	7	10	2	3	6	2	79	119	198
12 Suomi yht. • Summa för Finland	5 771	7 359	442	571	927	1 167	231	268	760	404	8 131	9 769	17 900
13 Siitä: Kaupungit Därav: Städer	1 378	1 920	138	189	216	285	64	82	219	130	2 015	2 606	4 621
14 Kauppalat Köpingar ..	464	636	15	15	64	107	12	17	110	54	665	829	1 494
15 Maalaiskunnat Landskomm.	3 929	4 803	289	367	647	775	155	169	431	220	5 451	6 334	11 785
16 Muut maat • Andra länder	4	10	2	3	1	2	73	78	32	19	112	112	224
17 Kaikkiaan ²⁾ • Totalsumma ²⁾	6 013	7 828	490	655	928	1 169	305	348	792	423	8 528	10 423	18 951

¹⁾ Ks. alav. 1 s. 90. ²⁾ Siirrot poissaolevien rekisteriin ja rekisteristä ml.

78. Muuttoliike kuntaryhmän, iän ja siviilisäädyn mukaan vuonna 1956 Flyttningsrörelsen efter kommungrupp, ålder och civilstånd år 1956

Kuntaryhmä ¹⁾ Kommungrupp ¹⁾	Ikäryhmä • Åldersgrupp								Summa		Siitä naimattomia • Därav ogifta					
	0—14		15—39		40—64		65—		abs.	%	15—39		40—64		65—	
	abs.	%	abs.	%	abs.	%	abs.	%			abs.	%	abs.	%	abs.	%
Helsinkiin muuttaneet • Inflyttade till Helsingfors																
A	225	21.1	613	57.6	196	18.4	31	2.9	1 065	100.0	300	48.9	35	17.9	8	25.8
B	446	19.7	1 404	61.9	355	15.7	62	2.7	2 267	100.0	771	54.9	71	20.0	12	19.4
C	541	19.4	1 758	63.2	414	14.9	70	2.5	2 783	100.0	1 078	61.3	77	18.6	8	11.4
D	129	9.3	1 155	82.9	96	6.9	13	0.9	1 393	100.0	979	84.8	23	24.0	3	23.1
E	397	10.1	3 132	79.4	337	8.5	80	2.0	3 946	100.0	2 537	81.0	83	24.6	7	8.8
F	187	13.0	1 068	74.4	149	10.4	31	2.2	1 435	100.0	758	71.0	20	13.4	5	16.1
G	428	20.4	1 325	63.2	296	14.1	48	2.3	2 097	100.0	809	61.1	55	18.6	4	8.3
H	711	24.4	1 727	59.3	408	14.0	68	2.3	2 914	100.0	749	43.4	50	12.3	12	17.6
Summa	3 064	17.1	12 182	68.1	2 251	12.6	403	2.2	17 900	100.0	7 981	65.5	414	18.4	59	14.6
Helsingistä muuttaneet • Utflyttade från Helsingfors																
A	154	28.2	294	53.7	88	16.1	11	2.0	547	100.0	108	36.7	23	26.1	1	9.1
B	305	26.7	655	57.2	154	13.5	30	2.6	1 144	100.0	217	33.1	27	17.5	6	20.0
C	350	27.2	713	55.5	189	14.7	33	2.6	1 285	100.0	245	34.4	39	20.6	10	30.3
D	61	20.7	182	61.9	44	15.0	7	2.4	294	100.0	87	47.8	12	27.3	2	28.6
E	234	24.2	549	56.8	154	15.9	30	3.1	967	100.0	275	50.1	39	25.3	2	6.7
F	105	26.2	210	52.5	66	16.5	19	4.8	400	100.0	95	45.2	17	25.8	5	26.3
G	284	29.7	478	50.0	164	17.2	30	3.1	956	100.0	129	27.0	27	16.5	12	40.0
H	1 384	30.8	2 345	52.2	717	16.0	45	1.0	4 491	100.0	497	21.2	58	8.1	5	11.1
Summa	2 877	28.5	5 426	53.8	1 576	15.6	205	2.1	10 084	100.0	1 653	30.5	242	15.4	43	21.0

Alav. on s. 110. • Noten finns på s. 111.

Helsingistä muuttaneet • Utflyttade från Helsingfors														Muuttovoitto (+) tai -tappio (—) Överskott av inflyttade (+) eller utflyttade (—)				
Suomalaiset luterilaiset seurakunnat De finska lutherska församlingarna		Ruotsalaiset luterilaiset seurakunnat De svenska lutherska församlingarna		Kaksikieliset luterilaiset seurakunnat De tvåspråkiga lutherska församlingarna		Muut seurakunnat ¹⁾ Övriga församlingar ¹⁾		Siviili- rekisteri Civil- registret		Kaikkiaan Samtliga			M.	N. Kv.	Summa			
M.	N. Kv.	M.	N. Kv.	M.	N. Kv.	M.	N. Kv.	M.	N. Kv.	M.	N. Kv.	Summa						
197	255	32	42	29	30	4	6	20	17	282	350	632	+	585	+	605	+	1 190
90	100	28	30	17	15	2	4	9	6	146	155	301	+	127	+	152	+	279
3	4	—	1	—	1	—	—	2	1	5	7	12	+	19	+	17	+	36
104	151	4	11	12	14	2	2	9	10	131	188	319	+	439	+	436	+	875
127	138	—	2	13	13	1	7	5	—	146	160	306	+	226	+	305	+	531
55	55	—	2	8	9	1	4	4	—	68	70	138	+	61	+	84	+	145
72	83	—	—	5	4	—	3	1	—	78	90	168	+	165	+	221	+	386
56	75	2	4	3	6	2	4	15	6	78	95	173	+	52	+	84	+	136
23	22	2	1	1	—	1	3	1	—	28	26	54	+	21	+	34	+	55
1	2	—	—	—	—	—	—	6	2	7	4	11	—	5	—	4	—	9
32	51	—	3	2	6	1	1	8	4	43	65	108	+	36	+	54	+	90
3 283	4 100	444	545	354	421	39	79	499	320	4 619	5 465	10 084	+	3 512	+	4 304	+	7 816
739	932	104	127	70	81	20	40	88	56	1 021	1 236	2 257	+	994	+	1 370	+	2 364
248	335	7	13	18	24	—	3	44	26	317	401	718	+	348	+	428	+	776
2 296	2 833	333	405	266	316	19	36	367	238	3 281	3 828	7 109	+	2 170	+	2 506	+	4 676
2	2	2	2	—	2	43	53	10	7	57	66	123	+	55	+	46	+	101
3 331	4 172	452	552	354	423	82	132	509	327	4 728	5 606	10 334	+	3 800	+	4 817	+	8 617

¹⁾ Se noten I på s. 90. ²⁾ Inkl. överförda till och från registret över de frånvarande.

79. Muuttoliike läänin ja kuntaryhmän mukaan vuonna 1956 Flyttningsrörelsen efter län och kommungrupp år 1956

L ä ä n i L ä n	Kuntaryhmä ¹⁾ • Kommungrupp ¹⁾								Summa
	A	B	C	D	E	F	G	H	
Helsinkiin muuttaneet • Inflyttade till Helsingfors									
Uudenmaan lääni • Nylands län	—	—	630	—	479	240	1 161	2 161	4 671
Turun ja Porin lääni • Åbo och Björneborgs län ..	454	189	152	22	424	479	172	141	2 033
Ahvenanmaan maakunta • Landskapet Åland	—	—	15	1	4	—	4	—	24
Hämeen lääni • Tavastehus län	611	726	431	32	502	225	486	121	3 134
Kymen lääni • Kymmene län	—	313	409	89	242	177	79	242	1 551
Mikkelin lääni • St Michels län	—	—	433	201	505	—	—	—	1 139
Kuopion lääni • Kuopio län	—	306	424	647	785	84	29	105	2 380
Vaasan lääni • Vasa län	—	456	172	149	638	177	139	91	1 822
Oulun lääni • Uleåborgs län	—	191	92	225	221	48	7	53	837
Lapin lääni • Lapplands län	—	86	25	27	146	5	20	—	309
Summa	1 065	2 267	2 783	1 393	3 946	1 435	2 097	2 914	17 900
Siitä syntymäkunnastaan muuttaneet • Därav från födelsekommunen inflyttade	264	483	575	937	2 133	560	556	431	5 939
Helsingistä muuttaneet • Utflyttade från Helsingfors									
Uudenmaan lääni • Nylands län	—	—	479	—	140	81	669	4 231	5 600
Turun ja Porin lääni • Åbo och Björneborgs län ..	250	101	82	2	88	116	57	62	758
Ahvenanmaan maakunta • Landskapet Åland	—	—	13	—	3	—	4	—	20
Hämeen lääni • Tavastehus län	297	347	191	8	135	75	124	55	1 232
Kymen lääni • Kymmene län	—	171	182	27	43	44	15	95	577
Mikkelin lääni • St Michels län	—	—	128	27	123	—	—	—	278
Kuopion lääni • Kuopio län	—	126	93	112	145	13	7	12	508
Vaasan lääni • Vasa län	—	258	55	33	141	53	70	22	632
Oulun lääni • Uleåborgs län	—	103	35	73	68	9	4	14	306
Lapin lääni • Lapplands län	—	38	27	12	81	9	6	—	173
Summa	547	1 144	1 285	294	967	400	956	4 491	10 084
Siitä Helsingissä syntyneitä • Därav i Helsingfors födda ..	155	321	335	72	215	98	289	1 755	3 240

Alav. on s. 110. • Noten finns på s. 111.

Helsingin tilast. vuosik. • Statist. Årsb. f. H:fors

80. Muuttoliike iän mukaan vuosina 1946—56 Flyttningsrörelsen efter ålder åren 1946—56

Vuosi År	Ikä, vuotta • Ålder, år																Summa	
	0—4	5—9	10—14	15—19	20—24	25—29	30—34	35—39	40—44	45—49	50—54	55—59	60—64	65—69	70—74	75—79		80—
<i>Kaupunkiin muuttaneet • Inflyttade</i>																		
1956....	1 451	1 064	707	2 582	4 358	2 941	1 595	1 073	863	660	467	361	292	248	155	84	50	18 951
M.	724	526	363	968	1 908	1 520	791	502	382	290	222	123	71	62	46	19	11	8 528
N. • Kv.	727	538	344	1 614	2 450	1 421	804	571	481	370	245	238	221	186	109	65	39	10 423
1955....	1 318	1 142	669	2 291	4 037	2 802	1 560	975	821	689	448	343	215	178	127	78	38	17 731
1954....	1 100	875	535	1 785	3 327	2 298	1 192	809	729	490	314	252	193	148	114	51	28	14 240
1953....	1 129	877	485	1 767	3 304	2 320	1 242	803	687	494	360	248	185	179	104	57	29	14 270
1951—55	5 692	4 436	2 633	9 219	17 188	12 021	6 551	4 311	3 510	2 676	1 744	1 270	957	810	560	311	170	74 059
1946—50	5 114	3 102	2 040	4 959	10 450	9 432	5 592	4 143	2 987	2 180	1 436	1 014	864	627	426	231	115	54 716
%																		
1956....	7.7	5.6	3.7	13.6	23.0	15.5	8.4	5.7	4.6	3.5	2.5	1.9	1.5	1.3	0.8	0.4	0.3	100.0
M.	8.5	6.2	4.3	11.4	22.4	17.8	9.3	5.9	4.5	3.4	2.6	1.4	0.8	0.7	0.5	0.2	0.1	100.0
N. • Kv.	7.0	5.2	3.3	15.5	23.5	13.6	7.7	5.5	4.6	3.5	2.4	2.3	2.1	1.8	1.0	0.6	0.4	100.0
1951—55	7.7	6.0	3.6	12.5	23.2	16.2	8.8	5.8	4.7	3.6	2.4	1.7	1.3	1.1	0.8	0.4	0.2	100.0
1946—50	9.3	5.7	3.7	9.1	19.1	17.2	10.2	7.6	5.5	4.0	2.6	1.9	1.6	1.1	0.8	0.4	0.2	100.0
<i>Kaupungista muuttaneet • Utflyttade</i>																		
1956....	1 451	933	543	567	1 413	1 693	1 121	766	588	388	290	223	143	95	72	26	22	10 334
M.	713	490	271	228	498	816	520	366	285	181	138	103	49	29	29	10	2	4 728
N. • Kv.	738	443	272	339	915	877	601	400	303	207	152	120	94	66	43	16	20	5 606
1955....	1 322	918	455	476	1 203	1 489	1 097	732	589	458	268	162	123	88	62	29	11	9 482
1954....	1 193	788	396	399	1 147	1 360	1 005	622	554	375	271	193	153	71	59	15	13	8 614
1953....	1 174	749	320	378	1 154	1 228	940	667	518	423	239	154	117	88	54	21	13	8 237
1951—55	5 544	3 527	1 706	1 856	5 180	6 083	4 605	3 199	2 530	1 862	1 194	808	653	419	289	128	71	39 654
1946—50	6 000	3 233	1 525	1 691	4 178	6 221	5 397	4 272	2 681	1 514	999	651	537	345	215	102	59	39 629
%																		
1956....	14.0	9.0	5.3	5.5	13.7	16.4	10.8	7.4	5.7	3.8	2.8	2.2	1.4	0.9	0.7	0.2	0.2	100.0
M.	15.1	10.4	5.7	4.8	10.5	17.3	11.0	7.8	6.0	3.8	2.9	2.2	1.0	0.6	0.6	0.2	0.1	100.0
N. • Kv.	13.2	7.9	4.9	6.0	16.3	15.6	10.7	7.1	5.4	3.7	2.7	2.1	1.7	1.2	0.8	0.3	0.4	100.0
1951—55	14.0	8.9	4.3	4.7	13.1	15.3	11.6	8.1	6.4	4.7	3.0	2.0	1.6	1.1	0.7	0.3	0.2	100.0
1946—50	15.1	8.2	3.9	4.3	10.5	15.7	13.6	10.8	6.8	3.8	2.5	1.6	1.4	0.9	0.5	0.3	0.1	100.0

1) Tähän sisältyy 4 miestä, joista lähemmät tiedot puuttuvat. 2) Samoin 9 naista.

1) Inkl. 4 män om vilka närmare uppgifter saknas. 2) Dito 9 kvinnor.

81. Muuttoliike kuukausittain vuonna 1956 Flyttningsrörelsen månadsvis år 1956

Kuukausi Månad	Kaupunkiin muuttaneita Inflyttade			Kaupungista muuttaneita Utflyttade			Muuttovoitto Överskott av inflyttade		
	M.	N. Kv.	Summa	M.	N. Kv.	Summa	M.	N. Kv.	Summa
I	1 018	1 355	2 373	706	869	1 575	312	486	798
II	534	677	1 211	253	348	601	281	329	610
III	379	415	794	173	207	380	206	208	414
IV	731	951	1 682	295	370	665	436	581	1 017
V	623	730	1 353	365	454	819	258	276	534
VI	605	699	1 304	346	434	780	259	265	524
VII	588	672	1 260	372	393	765	216	279	495
VIII	867	971	1 838	487	532	1 019	380	439	819
IX	816	969	1 785	430	502	932	386	467	853
X	806	1 009	1 815	420	477	897	386	532	918
XI	719	959	1 678	411	488	899	308	471	779
XII	842	1 016	1 858	470	532	1 002	372	484	856
Koko vuosi • Hela året	8 528	10 423	18 951	4 728	5 606	10 334	3 800	4 817	8 617

82. Kaupungin sisäinen muuttoliike seurakunnittain vuonna 1956

Flyttningsrörelsen inom staden församlingsvis år 1956

Seurakunta ¹⁾ , johon muutto tapahtui Församling ¹⁾ , till vilken inflyttningen skedde		Seurakunta, josta muutto tapahtui • Församling, från vilken flyttningen skedde										
		Vanhankirkon Gamlakyrkans	Suurkirkon Storkyrkans	Lauttasaaren Drumsö	Töölön Tölö	Meilahden Mejlans	Johanneksen Johannes	Kallion Berghälls	Paavalin Paulus	Käpylän Kottby	Malmin Malms finska	
Vanhankirkon seurak.	Gamlakyrkans förs.	—	25	23	1 098	32	3 091	562	44	25	64	
Suurkirkon	Storkyrkans	159	—	14	1 136	13	1 213	1 300	96	23	68	
Lauttasaaren	Drumsö	154	19	—	1 193	43	693	542	45	47	64	
Töölön	Tölö	2 845	35	35	—	55	4 053	1 390	39	51	95	
Meilahden	Mejlans finska	1 406	25	22	221	—	1 701	1 054	106	47	43	
Johanneksen	Johannes	4 966	49	20	1 472	47	—	1 048	78	59	117	
Kallion	Berghälls	5 118	28	24	1 749	32	4 063	—	835	52	244	
Paavalin	Paulus	1 319	12	9	36	38	1 283	3 235	—	34	136	
Käpylän	Kottby	232	8	4	45	9	638	1 124	47	—	52	
Malmin	Malms finska	367	80	87	1 437	109	1 660	1 675	115	157	—	
Pohj. ruotsal.	Norra svenska	16	6	2	24	2	8	9	5	1	3	
Meilahden	Mejlans	4	—	—	12	18	1	4	5	2	1	
Etel.	Södra	6	—	2	14	—	30	3	2	—	1	
Sörnäisten	Sörnäs	3	1	—	2	—	8	22	6	3	—	
Malmin	Malms	3	—	—	—	—	—	5	2	—	15	
Huopalahden	Hoplaks	283	53	78	521	129	280	278	99	91	123	
Oulunkylän	Äggelby	143	19	39	376	39	124	275	77	146	165	
Kulosaaren	Brändö	8	—	1	5	—	6	2	4	—	3	
Muut seurakunnat ²⁾	Övriga församlingar ²⁾	11	3	2	15	8	21	10	6	5	1	
Siviilirekisteri	Civilregistret	382	66	41	221	50	370	844	329	92	366	
Summa		17 425	429	403	9 577	625	19 243	13 382	1 940	835	1 561	

Jatkoa • Fortsättning

		Pohjoinen ruotsalainen Norra svenska	Meilahden ruotsalainen Mejlans svenska	Eteläinen ruotsalainen Södra svenska	Sörnäisten ruotsalainen Sörnäs svenska	Malmin ruotsalainen Malms svenska	Huopalahden	Oulunkylän Äggelby	Kulosaaren Brändö	Muut seura- kunnat ²⁾ Övriga försam- lingar ²⁾	Siviilirekisteri	Civilregistret	Summa
Vanhankirkon seurak.	Gamlakyrkans förs.	9	2	7	3	—	21	37	2	6	23	23	5 074
Suurkirkon	Storkyrkans	15	—	6	13	—	15	31	4	4	10	10	4 120
Lauttasaaren	Drumsö	24	1	8	2	—	77	22	6	10	8	8	2 958
Töölön	Tölö	22	20	15	8	3	58	37	2	5	33	33	8 801
Meilahden	Mejlans finska	2	18	2	6	—	49	23	5	2	11	11	4 743
Johanneksen	Johannes	11	—	40	5	1	46	19	5	11	44	44	8 038
Kallion	Berghälls	4	—	11	22	2	52	65	1	9	102	102	12 413
Paavalin	Paulus	2	—	—	19	3	20	12	—	2	44	44	6 204
Käpylän	Kottby	1	—	7	19	—	16	23	2	3	14	14	2 244
Malmin	Malms finska	11	—	10	6	71	69	123	32	8	36	36	6 053
Pohj. ruotsal.	Norra svenska	—	88	4 583	33	35	2	11	1	9	9	9	4 847
Meilahden	Mejlans	114	—	1 428	57	8	6	1	—	1	3	3	1 665
Etel.	Södra	3 680	62	—	36	16	16	5	5	5	13	13	3 896
Sörnäisten	Sörnäs	1 024	16	1 918	—	48	5	6	1	4	7	7	3 074
Malmin	Malms	421	21	604	12	—	4	13	—	—	1	1	1 102
Huopalahden	Hoplaks	54	10	37	8	22	—	30	8	1	5	5	2 110
Oulunkylän	Äggelby	56	12	19	4	18	37	—	1	1	5	5	1 556
Kulosaaren	Brändö	8	5	3	2	14	—	—	—	—	1	1	62
Muut seurakunnat ²⁾	Övriga församlingar ²⁾	23	7	17	4	1	6	1	—	55	77	77	273
Siviilirekisteri	Civilregistret	51	21	104	98	21	80	162	5	88	—	—	3 391
Summa		5 532	283	8 819	357	263	579	621	80	224	446	82 624	

1) Ks. muist. s. 84. 2) Ks. alav. s. 90.

1) Se ann. på s. 85. 2) Se noten på s. 90.

														<i>Helsingistä • Från Helsingfors</i>													
Uudenmaan • Nylands	3 446	3 608	1 744	2 934	3 046	2 736	3 724	4 315	5 002	5 600	6 614	39 323	18 659	3 459													
Turun ja Porin • Åbo och Björneborgs ..	876	1 183	778	891	641	587	848	798	816	758	792	8 092	3 473	4 319													
Ahvenanmaan maakunta • Landskapet																											
Åland	39	26	33	32	23	14	37	24	21	20	27	257	96	93													
Hämeen • Tavastehus	1 228	1 506	960	1 237	1 009	1 038	1 053	1 003	1 094	1 232	1 137	11 269	4 798	6 409													
Kymin • Kymmene	1 154	587	486	474	395	466	523	426	525	577	490	4 949	2 086	2 548													
Mikkelin • S:t Michels	288	341	245	370	243	292	312	312	305	278	316	3 014	1 207	1 252													
Kuopion • Kuopio	431	576	473	541	438	496	563	550	519	508	611	5 275	2 113	2 043													
Vaasan • Vasa	799	803	581	734	460	476	560	585	578	632	572	5 981	2 560	2 849													
Oulun • Uleåborg	233	358	247	230	223	263	343	269	349	306	293	2 881	1 231	1 338													
Lapin • Lapplands	194	333	208	159	136	118	191	190	149	173	204	1 861	851	652													
Luovutettu alue • Avträtt område	—	77	34	17	—	—	—	—	—	—	—	128	32	73													
Muut maat ¹⁾ • Andra länder ¹⁾	42	211	135	122	129	92	83	142	124	250	186	1 474	474	—													
Summa	8 730	9 609	5 924	7 741	6 743	6 578	8 237	8 614	9 482	10 334	11 242	84 504	37 580	25 035													
														%													
Uudenmaan • Nylands	39.5	37.5	29.4	37.9	45.2	41.6	45.2	50.1	52.8	54.2	58.8	46.5	49.7	13.8													
Turun ja Porin • Åbo och Björneborgs ..	10.0	12.3	13.1	11.5	9.5	8.9	10.3	9.3	8.6	7.3	7.1	9.6	9.2	17.2													
Ahvenanmaan maakunta • Landskapet																											
Åland	0.4	0.3	0.6	0.4	0.3	0.2	0.4	0.3	0.2	0.2	0.2	0.3	0.3	0.4													
Hämeen • Tavastehus	14.1	15.7	16.2	16.0	15.0	15.8	12.8	11.6	11.5	11.9	10.1	13.3	12.8	25.6													
Kymin • Kymmene	13.2	6.1	8.2	6.1	5.9	7.1	6.4	5.0	5.5	5.6	4.4	5.9	5.5	10.2													
Mikkelin • S:t Michels	3.3	3.5	4.1	4.8	3.6	4.4	3.8	3.6	3.2	2.7	2.8	3.6	3.2	5.0													
Kuopion • Kuopio	4.9	6.0	8.0	7.0	6.5	7.6	6.8	6.4	5.5	4.9	5.4	6.2	5.6	8.2													
Vaasan • Vasa	9.2	8.4	9.8	9.5	6.8	7.2	6.8	6.8	6.1	6.1	5.1	7.1	6.8	11.4													
Oulun • Uleåborgs	2.7	3.7	4.2	3.0	3.3	4.0	4.2	3.1	3.7	3.0	2.6	3.4	3.3	5.3													
Lapin • Lapplands	2.2	3.5	3.5	2.0	2.0	1.8	2.3	2.2	1.6	1.7	1.8	2.2	2.3	2.6													
Luovutettu alue • Avträtt område	—	0.8	0.6	0.2	—	—	—	—	—	—	—	0.2	0.1	0.3													
Muut maat ¹⁾ • Andra länder ¹⁾	0.5	2.2	2.3	1.6	1.9	1.4	1.0	1.7	1.3	2.4	1.6	1.7	1.2	—													
Summa	100.0	100.0	100.0	100.0	100.0	100.0	100.0	100.0	100.0	100.0	100.0	100.0	100.0	100.0													

¹⁾ Siirrot poissa olevien rekisteriin ja rekisteristä ml.

¹⁾ Inkl. överförda till och från registret över de frånvarande.

84. Muuttoliike seurakunnittain vuonna 1956. Flyttningsrörelsen församlingsvis år 1956

Seurakunta Församling	Seurakuntlin muuttaneita Inflyttade			Seurakunnista muuttaneita Utflyttade			Muuttovoitto (+) tai -tappio (-) Överskott av inflyttade (+) eller utflyttade (-)			Muuttoliike 1 000 asukasta kohden ¹⁾ Flyttningsrörelsen i förhållande till 1 000 invånare ¹⁾			
	M.	N. Kv.	Summa	M.	N. Kv.	Summa	M.	N. Kv.	Summa	Seurakuntlin muuttaneita Inflyttade	Seurakunnista muuttaneita Utflyttade	Muuttovoitto (+) tai -tappio (-)	
												Överskott av in- flyttade (+) eller utflyttade (-)	
<i>I. Kaupungin sisäinen muuttoliike • Flyttningsrörelsen inom staden</i>													
Vanhankirkon seurak.	Gamlakyrkans förs.	2 017	3 057	5 074	6 774	10 651	17 425	- 4 757	- 7 594	-12 351	160.0	549.5	- 389.5
Suurkirkon	Storkyrkans	1 695	2 425	4 120	217	212	429	+ 1 478	+ 2 213	+ 3 691	316.4	32.9	+ 283.5
Lauttasaaren	Drumsö	1 307	1 651	2 958	184	219	403	+ 1 123	+ 1 432	+ 2 555	394.7	53.8	+ 340.9
Töölön	Töölö	3 366	5 435	8 801	3 880	5 697	9 577	- 514	- 262	- 776	216.5	235.5	- 19.1
Meilahden	Mejlans	1 948	2 795	4 743	281	344	625	+ 1 667	+ 2 451	+ 4 118	362.1	47.7	+ 314.4
Johanneksen	Johannes	3 100	4 938	8 038	7 859	11 384	19 243	- 4 759	- 6 446	-11 205	207.4	496.5	- 289.1
Kallion	Berghälls	4 771	7 642	12 413	5 736	7 646	13 382	- 965	- 4	- 969	230.7	248.7	- 18.0
Paavalin	Paulus	2 546	3 658	6 204	877	1 063	1 940	+ 1 669	+ 2 595	+ 4 264	324.2	101.4	+ 222.8
Käpylän	Kottby	849	1 395	2 244	406	429	835	+ 443	+ 966	+ 1 409	176.8	65.8	+ 111.0
Malmin suomal.	Malms finska	2 751	3 302	6 053	783	778	1 561	+ 1 968	+ 2 524	+ 4 492	204.0	52.6	+ 151.4
Pohj. ruotsal.	Norra svenska	1 995	2 852	4 847	2 313	3 219	5 532	- 318	- 367	- 685	241.5	275.7	- 34.1
Meilahden	Mejlans	673	992	1 665	122	161	283	+ 551	+ 831	+ 1 382	208.6	35.5	+ 173.1
Etel.	Södra	1 574	2 322	3 896	3 716	5 103	8 819	- 2 142	- 2 781	- 4 923	218.6	494.9	- 276.2
Sörnäisten	Sörnäs	1 283	1 791	3 074	153	204	357	+ 1 130	+ 1 587	+ 2 717	271.1	31.5	+ 239.6
Malmin	Malms	519	583	1 102	126	137	263	+ 393	+ 446	+ 839	244.0	58.2	+ 185.8
Huopalahden	Hoplaks	988	1 122	2 110	289	290	579	+ 699	+ 832	+ 1 531	156.7	43.0	+ 113.7
Oulunkylän	Äggelby	714	842	1 556	316	305	621	+ 398	+ 537	+ 935	132.4	52.8	+ 79.6
Kulosaaren	Brändö	32	30	62	36	44	80	- 4	- 14	- 18	46.1	59.5	- 13.4
Muut seurakunnat ²⁾	Övriga församlingar ²⁾	100	173	273	116	108	224	- 16	+ 65	+ 49	16.8	13.8	+ 3.0
Siviilirekisteri	Civilregistret	2 174	1 217	3 391	218	228	446	+ 1 956	+ 989	+ 2 945	72.3	9.5	+ 62.8
<i>Koko kaupunki • Hela staden</i>		<i>34 402</i>	<i>48 222</i>	<i>82 624</i>	<i>34 402</i>	<i>48 222</i>	<i>82 624</i>	<i>± 0</i>	<i>± 0</i>	<i>± 0</i>	<i>194.6</i>	<i>194.6</i>	<i>± 0</i>
<i>II. Kaupunkiin sen ulkopuolelta ja kaupungista sen ulkopuolelle muuttaneet Flyttningsrörelsen från och till orter utom staden</i>													
Vanhankirkon seurak.	Gamlakyrkans förs.	549	563	1 112	480	582	1 062	+ 69	- 19	+ 50	35.1	33.5	+ 1.6
Suurkirkon	Storkyrkans	418	561	979	118	157	275	+ 300	+ 404	+ 704	75.2	21.1	+ 54.1
Lauttasaaren	Drumsö	286	413	699	83	106	189	+ 203	+ 307	+ 510	93.3	25.2	+ 68.0
Töölön	Töölö	586	1 033	1 619	491	766	1 257	+ 95	+ 267	+ 362	39.8	30.9	+ 8.9
Meilahden	Mejlans	210	562	772	132	198	330	+ 78	+ 364	+ 442	58.9	25.2	+ 33.7
Johanneksen	Johannes	831	1 009	1 840	522	643	1 165	+ 309	+ 366	+ 675	47.5	30.1	+ 17.4
Kallion	Berghälls	994	1 252	2 246	615	742	1 357	+ 379	+ 510	+ 889	41.7	25.2	+ 16.5
Paavalin	Paulus	414	483	897	198	216	414	+ 216	+ 267	+ 483	46.9	21.6	+ 25.2

Käpylän seurak.	Kottby förs.	222	324	546	118	152	270	+	104	+	172	+	276	43.0	21.3	+	21.7
Malmi suomalais.	Malms finska	1 503	1 628	3 131	574	610	1 184	+	929	+	1 018	+	1 947	105.5	39.9	+	65.6
Pohj. ruotsal.	Norra svenska	174	230	404	171	202	373	+	3	+	28	+	31	20.1	18.6	+	1.5
Meilahden	Mejlans	56	86	142	22	28	50	+	34	+	58	+	92	17.8	6.3	+	11.5
Etel.	Södra	113	163	276	134	175	309	—	21	—	12	—	33	15.5	17.3	—	1.9
Sörnäisten	Sörnäs	75	96	171	73	78	151	+	2	+	18	+	20	15.1	13.3	+	1.8
Malmi	Malms	72	80	152	52	69	121	+	20	+	11	+	31	33.7	26.8	+	6.9
Huopalahden	Hoplaks	650	826	1 476	236	269	505	+	414	+	557	+	971	109.6	37.5	+	72.1
Oulunkylän	Äggelby	260	311	571	108	138	246	+	152	+	173	+	325	48.6	20.9	+	27.7
Kulosaaren	Brändö	18	32	50	10	16	26	+	8	+	16	+	24	37.2	19.3	+	17.8
Muut seurakunnat ²⁾	Övriga församlingar ²⁾	305	348	653	82	132	214	+	223	+	216	+	439	40.2	13.2	+	27.0
Siviilirekisteri	Civilregistret	792	423	1 215	509	327	836	+	283	+	96	+	379	25.9	17.8	+	8.1
Koko kaupunki • Hela staden		8 528	10 423	18 951	4 728	5 606	10 334	+	3 800	+	4 817	+	8 617	44.6	24.9	+	20.3
III. Kaikki muuttaneet • Samtliga in- och utflyttade																	
Vanhankirkon seurak.	Gamlakyrkans förs.	2 566	3 620	6 186	7 254	11 233	18 487	—	4 688	—	7 613	—	12 301	195.1	583.0	—	387.9
Suurkirkon	Storkyrkans	2 113	2 986	5 099	335	369	704	+	1 778	+	2 617	+	4 395	391.6	54.1	+	337.5
Lauttasaaren	Drumsö	1 593	2 064	3 657	267	325	592	+	1 326	+	1 739	+	3 065	487.9	79.0	+	408.9
Töölön	Tölö	3 952	6 468	10 420	4 371	6 463	10 834	—	419	+	5	—	414	256.3	266.5	—	10.2
Meilahden	Mejlans	2 158	3 357	5 515	413	542	955	+	1 745	+	2 815	+	4 560	421.0	72.9	+	348.1
Johanneksen	Johannes	3 931	5 947	9 878	8 381	12 027	20 408	—	4 450	—	6 080	—	10 530	254.8	526.5	—	271.7
Kallion	Berghälls	5 765	8 894	14 659	6 351	8 388	14 739	—	586	+	506	—	80	272.4	273.9	—	1.5
Paavaliin	Paulus	2 960	4 141	7 101	1 075	1 279	2 354	+	1 885	+	2 862	+	4 747	371.1	123.0	+	248.1
Käpylän	Kottby	1 071	1 719	2 790	524	581	1 105	+	547	+	1 138	+	1 685	219.8	87.0	+	132.7
Malmi suomalais.	Malms finska	4 254	4 930	9 184	1 357	1 388	2 745	+	2 897	+	3 542	+	6 439	309.5	92.5	+	217.0
Pohj. ruotsal.	Norra svenska	2 169	3 082	5 251	2 484	3 421	5 905	—	315	—	339	—	654	261.7	294.2	—	32.6
Meilahden	Mejlans	729	1 078	1 807	144	189	333	+	585	+	889	+	1 474	226.4	41.7	+	184.7
Etel.	Södra	1 687	2 485	4 172	3 850	5 278	9 128	—	2 163	—	2 793	—	4 956	234.1	512.2	—	278.1
Sörnäisten	Sörnäs	1 358	1 887	3 245	226	282	508	+	1 132	+	1 605	+	2 737	286.1	44.8	+	241.3
Malmi	Malms	591	663	1 254	178	206	384	+	413	+	457	+	870	277.7	85.0	+	192.6
Huopalahden	Hoplaks	1 638	1 948	3 586	525	559	1 084	+	1 113	+	1 389	+	2 502	266.3	80.5	+	185.8
Oulunkylän	Äggelby	974	1 153	2 127	424	443	867	+	550	+	710	+	1 260	181.0	73.8	+	107.2
Kulosaaren	Brändö	50	62	112	46	60	106	+	4	+	2	+	6	83.3	78.8	+	4.5
Muut seurakunnat ²⁾	Övriga församlingar ²⁾	405	521	926	198	240	438	+	207	+	281	+	488	56.9	26.9	+	30.0
Siviilirekisteri	Civilregistret	2 966	1 640	4 606	727	555	1 282	+	2 239	+	1 085	+	3 324	98.2	27.3	+	70.9
Koko kaupunki • Hela staden		42 930	58 645	101 575	39 130	53 828	92 958	+	3 800	+	4 817	+	8 617	239.2	218.9	+	20.3

1) Laskettu seurakuntien rekist. väkiluvun perusteella. Koko kaupungin suhdeluku perustuu sitä vastoin kaupungissa asuvaan väestöön. 2) Ks. alav. 1 s. 90.

1) Utråkn. på basen av den registr. folkmängden. Siffrorna för hela staden baserar sig däremot på den i staden bosatta befolkningen. 2) Se not 1 på s. 90

85. Väkiluvunmuutosten tulokset vuosina 1901—57 Folkmängdsförändringarnas resultat åren 1901—57

Vuosik År	Syntyneiden enemmisy Överskott av födda			Muuttovoitto Överskott av inflyttade			Väestönlisäys Folkökning			Väestönlisäys 1 000 asukasta kohden Folkökning i förhållande till 1 000 invånare		
	M.	N. Kv.	Summa	M.	N. Kv.	Summa	M.	N. Kv.	Summa	Syntyneiden enemmisy Överskott av födda	Muuttovoitto Överskott av in- flyttade	Koko väestön lisäys Hela folk- ökningen
A. Viisivuotiskaussittain 1901—55 • Femårsvis 1901—55												
1901—05..	2 656	3 027	5 683	8 303	9 756	18 059	10 959	12 783	23 742	11.2	35.6	46.8
1906—10..	3 770	3 872	7 642	10 836	13 285	24 121	14 606	17 157	31 763	12.4	39.0	51.4
1911—15..	3 027	3 149	6 176	10 279	12 848	23 127	13 306	15 997	29 303	7.8	29.4	37.2
1916—20..	1 243	501	742	7 494	9 668	17 162	6 251	10 169	16 420	0.8	19.1	18.9
1921—25..	1 295	1 122	2 417	4 777	6 649	11 426	6 072	7 771	13 843	2.5	11.6	14.1
1926—30..	161	6	155	13 606	15 981	29 587	13 445	15 987	29 432	0.1	27.2	27.1
1931—35..	224	623	847	11 580	23 478	35 058	11 356	22 855	34 211	0.7	28.7	28.0
1936—40..	118	882	764	18 002	23 514	41 516	17 884	24 396	42 280	0.5	30.4	30.9
1941—45..	2 043	4 844	6 887	4 685	7 325	12 010	6 728	12 169	18 897	4.6	8.1	12.7
1946—50..	9 903	9 256	19 159	23 929	29 860	53 789	33 832	39 116	72 948	11.1	31.2	42.9
1951—55..	7 956	6 847	14 803	15 063	19 342	34 405	23 019	26 189	49 208	7.5	17.5	25.0
B. Vuosittain 1933—57 • Ettårsvis 1933—57												
1933.....	109	217	326	1 431	2 096	3 527	1 322	1 879	3 201	1.3	14.4	13.1
1934.....	101	228	329	1 595	2 569	4 164	1 494	2 341	3 835	1.3	16.8	15.5
1935.....	38	52	14	2 091	3 267	5 358	2 129	3 215	5 344	0.0	21.3	21.8
1936.....	109	215	324	2 321	3 830	6 151	2 212	3 615	5 827	1.2	24.0	22.8
1937.....	74	17	57	3 889	5 693	9 582	3 963	5 676	9 639	0.2	36.4	36.6
1938.....	446	200	646	4 740	6 342	11 082	5 186	6 542	11 728	2.3	40.6	42.9
1939.....	320	541	861	4 832	5 069	9 901	5 152	5 610	10 762	3.0	34.9	37.9
1940.....	849	373	476	2 220	2 580	4 800	1 371	2 953	4 324	1.6	16.5	14.9
1941.....	594	856	262	992	1 098	2 090	398	1 954	2 352	0.9	7.1	8.0
1942.....	212	361	149	712	1 548	2 260	500	1 909	2 409	0.5	7.7	8.2
1943.....	676	818	1 494	54	1 487	1 433	622	2 305	2 927	5.0	4.8	9.8
1944.....	309	868	1 177	1 276	1 112	2 388	1 585	1 980	3 565	3.9	8.0	11.9
1945.....	1 864	1 941	3 805	1 759	2 080	3 839	3 623	4 021	7 644	12.6	12.7	25.3
1946 ³⁾	—	—	—	11 954	13 521	25 475	11 954	13 521	25 475	—	83.8	83.8
1947 ⁶⁾	2 507	2 476	4 983	1 128	1 240	2 368	3 635	3 716	7 351	15.0	7.1	22.1
1948.....	2 087	2 143	4 230	580	895	1 475	2 667	3 038	5 705	12.5	4.4	16.9
1949.....	2 075	1 947	4 022	56	143	87	2 019	2 090	4 109	11.8	0.3	12.1
1949.....	1 583	1 381	2 964	6 117	8 731	14 848	7 700	10 112	17 812	8.4	42.4	50.8
1950.....	1 651	1 309	2 960	4 206	5 330	9 536	5 857	6 639	12 496	8.1	26.2	34.3
1951.....	1 344	1 198	2 542	2 981	3 755	6 736	4 325	4 953	9 278	6.8	18.0	24.8
1952.....	1 427	1 212	2 639	3 555	4 206	7 761	4 982	5 418	10 400	6.9	20.2	27.1
1953.....	1 721	1 412	3 133	2 484	3 549	6 033	4 205	4 961	9 166	8.0	15.3	23.3
1954.....	1 703	1 493	3 196	2 331	3 295	5 626	4 034	4 788	8 822	7.9	14.0	21.9
1955.....	1 761	1 532	3 293	3 712	4 537	8 249	5 473	6 069	11 542	8.0	20.0	28.0
1956.....	1 855	1 612	3 467	3 800	4 817	8 617	5 655	6 429	12 084	8.2	20.3	28.5
1957.....	1 858	1 414	3 272	3 656	4 305	7 961	5 514	5 719	11 233	7.5	18.2	25.7

¹⁾ Tähän sisältyy 69 henkilöä (33 m. ja 36 n.), jotka siirtyivät kaupunkiin Ruskeasuojen ja Uusipello-nimisiä alueita kaupunkiin liitettäessä jouluk. 31 p:nä 1925. ²⁾ Muuttovoiton suurenemisen oli aiheuttanut marrask. 28 p:nä 1930 annettu asetus muuttokirjain. ³⁾ Tähän sisältyy Santahaminan väestö, 65 henkilöä (38 m. ja 27 n.), jotka kirkollisesti siirrettiin kaupungin eteläisiin seurakuntiin tammik. 1 p:nä 1936. ⁴⁾ Tähän sisältyy Lauttasaaressa väestö, 412 henkilöä (191 m. ja 221 n.), jotka kirkollisesti siirrettiin kaupungin pohjoisiin seurakuntiin tammik. 1 p:nä 1939. ⁵⁾ Alueliitos 1/1 1946. ⁶⁾ Alueliitoksen jälkeen. ⁷⁾ Tähän sisältyvät siirtoseurakunnista ^{31/12} muuttaneet 9 017 henkilöä (3 703 m. ja 5 314 n.). ⁸⁾ Tähän sisältyvät siirtoseurakunnista muuttaneet 4 210 henkilöä.

¹⁾ Häri Ingår 69 personer (33 m. och 36 kv.), med vilka stadens folkmängd ökades vid inkorporeringen av områdena Brunakärr och Nyåker den 31 dec. 1925. ²⁾ Omflyttningsvinstens ökning var en följd av förordn. den 28 nov. 1930 ang. flyttningsbetyg. ³⁾ Häri Ingår Sandhamns befolkning, 65 personer (38 m. och 27 kv.), vilka i ecklesiastiskt avseende överfördes till stadens södra församlingar den 1 jan. 1936. ⁴⁾ Häri Ingår befolkningen på Drumsö, 412 personer (191 m. och 221 kv.), som i ecklesiastiskt avseende överfördes till stadens norra församlingar den 1 jan. 1939. ⁵⁾ Inkorporeringen 1/1 1946. ⁶⁾ Efter inkorporeringen. ⁷⁾ Häri Ingår 9 017 personer (3 703 m. och 5 314 kv.), som den 31 december överfördes från de förflyttade församlingarna. ⁸⁾ Inkl. 4 210 personer från de förflyttade församlingarna.

86. Helsingin seudun muuttoliike vuonna 1956 Flyttningsrörelsen inom Helsingforsregionen år 1956

Kunta Kommun	Kuntaan muuttaneet • Inflyttade						Kunnasta muuttaneet • Utflyttade					
	M.	N. Kv.	Summa	Siitä Helsingistä			M.	N. Kv.	Summa	Siitä Helsinkiin		
				Därav från Helsingfors						Därav till Helsingfors		
				M.	N. Kv.	Summa				M.	N. Kv.	Summa
Espoo • Esbo	2 563	2 789	5 352	1 282	1 413	2 695	1 032	1 086	2 118	567	598	1 165
Helsingin mlk. • Helsinge	1 943	1 935	3 878	738	715	1 453	661	718	1 379	374	410	784
Kauniainen • Grankulla	81	105	186	3	3	6	79	106	185	13	18	31
Kerava • Kervo	434	511	945	75	102	177	303	358	661	72	83	155
Kirkkonummi • Kyrkslätt	208	215	423	21	24	45	97	112	209	25	24	49
Vihti	273	310	583	18	26	44	301	368	669	68	85	153
Nurmijärvi	373	448	821	76	95	171	283	373	656	74	90	164
Tuusula • Tusby	557	625	1 182	71	92	163	389	480	869	91	113	204
Järvenpää	475	558	1 033	44	49	93	249	308	557	76	113	189
Sipoo • Sibbo	215	287	502	65	71	136	170	207	377	72	92	164
Summa	7 122	7 783	14 905	2 393	2 590	4 983	3 564	4 116	7 680	1 432	1 626	3 058

87. Helsingin seudun ¹⁾ väestö ja väestömuutokset vuosina 1955—56 Folkmängden och folkmängdsförändringarna inom Helsingforsregionen ¹⁾ åren 1955—56

Vuosi ja kunta År och kommun	Väkiluku edellisen vuoden päättyessä Folkmängd vid slutet av föregående år	Syntyneet Födda		Kuolleet Döda		Kuntaan muuttaneet Inflyttade	Kunnasta muuttaneet Utflyttade	Muuttovoitto tai -tappio Flyttningsvinst i. -förlust	Väestönlisäys ²⁾ Folkökning ²⁾	Väkiluku vuoden päättyessä Folkmängd vid årets utgång
		Luku Antal	0/00	Luku Antal	0/00					
1 9 5 6										
Espoo • Esbo	38 173	905	22.6	227	5.7	5 352	2 118	+ 3 234	+ 3 881	42 054
Helsingin mlk. • Helsinge	28 679	709	23.5	158	5.2	3 878	1 379	+ 2 499	+ 3 031	31 710
Kauniainen • Grankulla	2 726	51	18.6	20	7.3	186	185	+ 1	+ 35	2 761
Kerava • Kervo	7 899	215	26.5	72	8.9	945	661	+ 284	+ 424	8 323
Kirkkonummi • Kyrkslätt	2 888	66	21.9	35	11.6	423	209	+ 214	+ 247	3 135
Vihti	11 283	210	18.6	113	10.0	583	669	— 86	+ 9	11 292
Nurmijärvi	12 385	243	19.4	111	8.9	821	656	+ 165	+ 289	12 674
Tuusula • Tusby	11 745	274	22.9	97	8.1	1 182	869	+ 313	+ 489	12 234
Järvenpää	9 992	249	24.1	55	5.3	1 033	557	+ 476	+ 665	10 657
Sipoo • Sibbo	10 036	169	16.7	110	10.9	502	377	+ 125	+ 175	10 211
Summa	135 806	3 091	22.0	998	7.1	14 905	7 680	+ 7 225	+ 9 245	145 051
1 9 5 5										
Espoo • Esbo	34 515	769	21.2	247	6.8	5 007	1 880	+ 3 127	+ 3 658	38 173
Helsingin mlk. • Helsinge	25 801	696	25.6	171	6.3	3 812	1 478	+ 2 334	+ 2 878	28 679
Kauniainen • Grankulla	2 669	40	14.8	16	5.9	201	172	+ 29	+ 57	2 726
Kerava • Kervo	7 510	215	27.9	57	7.4	835	602	+ 233	+ 389	7 899
Kirkkonummi • Kyrkslätt	2 890	65	22.5	45	15.6	193	216	— 23	— 2	2 888
Vihti	11 346	181	16.0	112	9.9	696	829	— 133	— 63	11 283
Nurmijärvi	12 095	243	19.9	120	9.8	894	725	+ 169	+ 290	12 385
Tuusula • Tusby	11 348	216	18.7	89	7.7	1 156	884	+ 272	+ 397	11 745
Järvenpää	9 508	217	22.3	73	7.5	984	642	+ 342	+ 484	9 992
Sipoo • Sibbo	9 908	159	15.9	95	9.5	453	382	+ 71	+ 128	10 036
Summa	127 590	2 801	21.3	1 025	7.8	14 231	7 810	+ 6 421	+ 8 216	135 806

¹⁾ Lukuun ottamatta Helsingin kaupunkia. ²⁾ Tähän sisältyvät myös ne henkilöt, jotka lääninhallituksen antamien tietojen mukaan ovat ottaneet passin lähteäkseen ulkomaille (siirtolaiset) sekä nettosiirrot poisolevasta väestöstä läsnölevaan.

¹⁾ Exkl. Helsingfors stad. ²⁾ Här i ingår även de personer, som enligt av länsstyrelsen insända uppgifter uttagit pass för utrikesresa (emigranter) samt nettoöverföringar från den frånvarande befolkningen till den närvarande.

88. Muuttoliike perheolojen mukaan vuosina 1946—56 Flyttningsrörelsen enligt familjeförhållanden åren 1946—56

Vuosi År	Yksinäiset henkilöt Ensamma personer	Perheitä — Familjer									Henkilöitä Personer
		Mies ja vaimo Man och hustru	Mies ja vaimo sekä 1 lapsi Man och hustru samt 1 barn	Mies ja vaimo sekä 2 lasta Man och hustru samt 2 barn	Mies ja vaimo sekä 3 lasta Man och hustru samt 3 barn	Mies ja vaimo sekä 4 tai useam- pia lapsia Man och hustru samt 4 eller flere barn	Mies tai nainen ja 1 lapsi Man eller kvinna o. 1 barn	Mies tai nainen ja 2 tai useam- pia lapsia Man eller kvinna och 2 el. flere barn	2 tai useam- pia lapsia 2 eller flere barn	Summa	
<i>Kaupunkiin muuttaneet • Till staden inflyttade</i>											
1946—1950 ..	31 084	1 839	1 594	1 169	553	295	1 677	690	111	7 928	54 716
1951—1955 ..	44 926	2 493	1 911	1 543	717	305	1 889	819	62	9 739	74 059
1951	8 764	426	311	243	106	53	306	131	13	1 589	13 479
1952	8 672	472	341	310	139	73	379	148	16	1 878	14 339
1953	8 585	493	375	303	126	58	367	175	14	1 911	14 270
1954	8 481	478	358	316	147	61	386	163	6	1 915	14 240
1955	10 424	624	526	371	199	60	451	202	13	2 446	17 731
1956	11 591	590	498	362	188	78	479	240	18	2 453	18 951
<i>Kaupungista muuttaneet • Från staden utflyttade</i>											
1946—1950 ..	15 559	1 586	1 761	1 382	552	253	1 736	630	45	7 945	39 629
1951—1955 ..	15 664	1 946	1 617	1 314	552	228	1 602	697	94	8 050	39 654
1951	2 739	360	278	197	84	41	276	115	21	1 372	6 743
1952	2 813	304	262	235	76	36	254	87	9	1 263	6 578
1953	3 292	402	327	251	116	48	345	153	21	1 663	8 237
1954	3 307	441	346	297	114	52	351	157	26	1 784	8 614
1955	3 513	439	404	334	162	51	376	185	17	1 968	9 482
1956	3 830	460	474	362	152	58	397	224	21	2 148	10 334

Muist.: V. 1946—49 on lapsiksi luettu alle 21-vuotiaat ja v:sta 1950 lähtien alle 16-vuotiaat.

Anm.: Med barn avses åren 1946—49 personer under 21 år och fr.o.m. år 1950 personer under 16 år.

89. Evankelis-luterilaisten seurakuntien hautausmaat vuosina 1948—57

De evangelisk-lutherska församlingarnas begravnings- platser åren 1948—57

Vuosi År	Haudatut Gravsatta				Luovutet uudet hautapaikat Uplåtna nya gravplatser						
	Länti- nen hau- tausmaa Västra begravnings- platsen	Pohjoi- nen hau- tausmaa Norra begravnings- platsen	Honka- nummi Furu- mo	Summa	Läntinen hau- tausmaa Västra begravningsplatsen		Pohjoinen hau- tausmaa Norra begravningsplatsen		Honkanummi Furumo		Summa
					Vanha ja uusi Gamla o. nya	Uurna- lehto ¹⁾ Urne- lunden ¹⁾	Perhe- hautoja Fam- ilje- gravar	Yksi- nais- hautoja Ensam- gravar	Perhe- hautoja Familje- gravar	Yksi- nais- hautoja Ensam- gravar	
1948	1 276	2 324	—	3 600	184	78	786	1 138	—	—	2 186
1949	1 300	2 458	—	3 758	339	2	804	1 239	—	—	2 384
1950	1 281	2 113	—	3 394	376	—	774	996	—	—	2 146
1951	1 388	2 168	—	3 556	504	—	778	992	—	—	2 274
1952	1 389	2 039	—	3 428	499	—	931	753	—	—	2 183
1953	1 407	1 984	—	3 391	51	458	751	745	—	—	2 005
1954	1 531	1 908	—	3 439	68	568	791	698	—	—	2 125
1955	1 681	1 927	—	3 608	96	672	806	641	—	—	2 215
1956	1 661	1 915	—	3 576	10	698	756	623	—	—	2 087
1957	1 837	1 730	346	3 913	17	806	830	295	53	293	2 294

¹⁾ Vuoteen 1952 saakka Hietaniemi.

²⁾ T.o.m. år 1952 Sandudd.

90. Polttohautaukset vuosina 1948—57

Eldbegängelser åren 1948—57

Vuosi År	Kaikkiaan Samtliga	Siitä Helsingissä kuolleiden Dödras personers, som avlidit i Helsingfors
1948..	797	693
1949..	881	779
1950..	916	811
1951..	994	895
1952..	1 063	911
1953..	1 066	935
1954..	1 255	1 126
1955..	1 391	1 289
1956..	1 465	1 304
1957..	1 577	1 397

91. Äitiysneuvolat vuonna 1957 • Rådgivningsbyråer för mödravård år 1957

1) Lisäksi Savilankadun lastenneuvolassa 627 äitiysvalmennuskäyntiä. 2) Näistä 282 käyntiä Rauhankadun naisten-
 klinikin piirissä. 4) Sn 398 käyntiä kättilöpostion piirissä.
 3) Desurum 627 besök för moderkapsförberedelse å rådgivningsbyrå för barnavård vid Savillegatan. 2) Av dessa 282 besök i Fredsgatans distrikt
 2) D:o 394 besök i kvinnoklinikens distrikt. 3) D:o 398 besök i barnmorskeinstitutets distrikt.

Neuvola Rådgivningsbyrå	Vuoden aikana kirjoissa Inskrivna under året	Synnyttäneita Barnafödskor	Siltä säännöllisiä tapauksia Dåras normala fall	Käyntejä neuvolassa Besök på rådgivningsbyrån					Kättilöiden kotikäynnit Av barnmorskorna gjorda hembesök			
				Raskauden aik. Under havandesk.	Synnyt. jälkeen Efter förlösn.	Äitiysvalmennus- ym. käyntejä För moderskaps- förberedelse m.m.	Summa	Rask. olev. luona Hos hav. kvinnor	Lapsivuot. luona Hos barnsängskv.	Muita käyntejä Övriga besök	Summa	
Kantakaupunki • Stadskärnan												
Kättilöopisto	Barnmorskeinstitutet....	682	339	277	3 931	272	668	4 871	258	1 172	871	2 301
Iso Roobertink. 35	Stora Robertsg. 35	571	288	183	2 615	357	442	3 414	362	1 223	1 236	2 821
Naistenklinikka	Kvinnokliniken	822	445	331	4 388	388	432	5 208	1 323	953	630	2 906
Rauhankatu 7	Fredsgatan 7	424	210	156	1 772	203	245	2 220	354	735	570	1 659
Pihlajatie 32	Rönnvägen 32	244	152	107	1 134	190	225	1 549	347	700	671	1 718
Toinen linja 19	Andra linjen 19	605	342	244	2 522	624	660	3 806	200	1 350	1 444	2 994
Kirstinkatu 3	Kristinegatan 3	540	305	226	3 639	512	622	4 773	608	1 010	956	2 574
Kulmavuorenkatu 2	Hörnebergsgatan 2	845	495	307	3 918	537	524	4 979	728	2 065	1 934	4 727
Pohjolankatu 1	Pohjolagatan 1	337	205	154	1 490	182	191	1 863	175	616	650	1 441
Intiätkatu 20	Indiagatan 20	273	166	127	1 301	192	20	1 513	303	706	643	1 652
Suomenlinna	Sveaborg	73	45	38	283	51	8	342	108	222	2) 455	785
	<i>Summa</i>	5 416	2 992	2 150	26 993	3 508	4 037	34 538	4 766	10 752	10 060	25 578
Esikaupungit • Förstäderna												
Lauttasaari	Drumsö	412	231	186	2 090	283	466	2 839	185	774	693	1 652
Munkkiniemi	Munksnäs	335	193	135	1 412	162	187	1 761	144	519	473	1 136
Pohjois-Haaga	Norra Haga	357	206	166	1 732	221	408	2 361	283	743	656	1 682
Etelä-Haaga	Södra Haga	235	128	91	1 176	143	224	1 543	354	583	490	1 427
Etelä-Kaarela	Södra Kärböle	179	107	70	905	153	61	1 119	183	434	364	981
Pitäjänmäki	Sockenbacka	175	97	74	806	145	153	1 104	253	466	406	1 125
Maunula	Månsas	351	211	161	2 359	325	180	2 864	402	1 137	741	2 280
Länsi-Pakila	Västra Baggböle	242	130	95	1 156	250	238	1 644	184	568	488	1 240
Paloheinä	Svedängen	159	88	60	822	173	105	1 100	121	383	371	875
Torpparinmäki	Torparbacken	91	44	28	408	68	100	576	155	207	168	530
Itä-Pakila	Östra Baggböle	86	42	32	343	43	17	403	58	150	159	367
Oulunkylä	Äggelby	165	103	76	572	110	71	753	200	227	255	682
Pukinmäki	Bocksbacka	125	67	45	566	102	107	775	227	528	318	1 073
Malmi	Malm	315	179	129	1 383	151	234	1 768	190	925	944	2 059
Tapanila	Staffansby	287	194	145	1 393	189	93	1 675	184	624	3) 894	1 702
Puistola	Fastböle	190	110	82	998	127	155	1 280	123	546	470	1 139
Länsi-Herttoniemi	Västra Hertonäs	349	203	154	1 528	204	571	2 303	121	589	491	1 201
Itä-Herttoniemi	Östra Hertonäs	287	169	143	1 257	131	269	1 657	162	423	484	1 069
Pohjois-Herttoniemi	Norra Hertonäs	134	86	56	545	73	158	776	226	406	348	980
Vartiokylä	Botby	243	146	115	1 212	148	82	1 442	184	369	342	895
Kontula	Kontula	91	51	37	419	39	20	478	208	367	335	910
Laajasalo ja Kulosaari ym.	Degerö o. Brändö m.m.	140	84	48	675	90	113	878	62	286	4) 660	1 008
	<i>Summa</i>	4 948	2 869	2 128	23 757	3 330	4 012	31 099	4 209	11 254	10 550	26 013
	Koko kaupunki • Hela staden	10 364	5 861	4 278	50 750	6 838	1) 8 049	65 637	8 975	22 006	20 610	51 591

92. Lastenneuvolat vuosina 1954–57. Rådgivningsbyråer för barnavård åren 1954–57

Vuosi ja neuvola År och rådgivningsbyrå		Terveysisäiri Hälsosystemdistrikt	Valvonnan alaisia lapsia Inskrivna barn					Käyntejä neuvolassa Besök på rådgivningsbyrån				Terveysisarten kotikäyn- nit ^{a)} • Hälsosystrarnas hembesök ^{a)}		Tuber- kuliini- kokeita Tuber- kulin- prov
			Uusia Nyin- skrivna	Poistet- tuja Ut- skrivna	Vuoden päätyttyessä Vid utgången av året			Lääkäriin luona Hos läkaren		Terveysisaren luona Hos hälsosystemen		Luku Antal	Käsiteltyjä henkilöitä Behandlade klienter	
					0 v. • år	1–6 v. • år	Summa	Kaikkiaan Samtliga	Keski- määrin ^{b)} I medel- tal ^{b)}	Kaikkiaan Samtliga	Keski- määrin ^{b)} I medel- tal ^{b)}			
1957 .														
Kaupungin neuvolat • Stadens rådgivningsbyråer														
<i>Kantakaupunki • Stads kärnan</i>														
Kapteenink. 20–22	Kaptensg. 20–22	I-II	369	354	208	1 136	1 344	2 034	18.5	1 705	5.1	1 448	1 657	657
Suomenlinna	Sveaborg	I	85	62	46	244	290	422	16.9	589	5.7	541	678	292
Merimiehenk. 43	Sjömångsg. 43	I-II	448	186	198	1 003	1 201	2 099	19.4	1 360	4.8	941	1 096	454
Rauhankatu 7	Fredsg. 7	I-II	356	288	183	1 091	1 274	1 386	15.4	1 825	7.5	742	940	497
Marian sairaala	Maria sjukhus	I	267	229	100	756	856	868	17.0	627	5.3	439	525	—
Apollonkatu 14	Apollogatan 14	I-II	413	290	217	1 236	1 453	1 677	16.9	2 004	5.7	1 014	1 318	596
Savilankatu 3	Savilagatan 3	I	177	110	86	493	579	1 041	14.5	902	5.0	496	796	135
Lastenlinna	Barnets Borg	I	142	138	66	417	483	683	15.5	1 484	10.6	340	615	426
Lastensairaala	Barnsjukhuset	I	122	141	77	496	573	773	17.2	853	6.0	400	510	121
Pihlajatie 32	Rönnevägen 32	I	167	200	78	465	543	759	16.5	857	6.0	498	799	272
Ruskeasuo	Brunakärr	I	144	127	77	427	504	768	16.0	871	6.1	419	734	209
Auroran sairaala	Aurorasjukhuset	I	173	160	100	460	560	1 063	11.2	1 145	4.6	396	750	—
Toinen linja 19	Andra linjen 19	I-II	270	248	138	813	951	1 653	16.2	1 337	3.3	805	1 572	756
Kulmavuorenk. 2	Hörnebergsg. 2	I-II	340	322	166	796	962	1 738	15.9	2 118	8.8	1 805	2 209	570
Kirstinkatu 3	Kristinegatan 3	I-II	376	332	163	833	996	1 708	17.4	2 694	9.0	1 127	1 671	572
Pellervontie 37	Pellervoväg. 37	I	194	208	110	551	661	1 144	19.1	983	5.3	763	1 036	374
Intiankatu 20	Indiagatan 20	I	143	146	99	433	532	1 033	18.1	782	5.6	498	684	306
<i>Summa</i>			4 186	3 541	2 112	11 650	13 762 ^{b)}	20 849	16.6	22 136 ^{b)}	6.0	12 672	17 590	6 237
<i>Esikaupungit • Förstäderna</i>														
Lauttasaari	Drumsö	I-V	649	668	275	1 595	1 870	3 798	18.2	5 891	12.0	1 466	1 713	1 316
Munkkiniemi	Munksnäs	I-IV	407	229	251	737	988	2 929	23.6	6 821	12.9	1 297	1 477	1 159
Etelä-Haaga	Södra Haga	I-II	303	199	185	515	700	1 340	20.6	3 072	13.6	1 075	1 227	483
Pohjois-	Norra	I-III	437	195	252	1 004	1 256	3 107	20.7	5 307	12.4	1 372	1 624	660
Etelä-Kaarela	Södra Kärböle	I	206	102	86	333	419	1 065	18.1	2 449	14.7	1 291	1 531	344
Pitäjänmäki	Sockenbacka	I-II	203	165	98	498	596	1 404	18.5	3 331	15.8	1 199	1 373	888
Maunula	Månsas	I-V	424	364	209	1 552	1 761	4 138	23.0	5 888	12.9	2 564	3 196	1 126
Länsi-Pakila	Västra Baggböle	I-II	235	226	120	512	632	1 698	23.9	4 565	10.7	867	1 012	784
Paloheinä	Svedängen	III	145	170	81	289	370	870	15.0	2 200	15.4	490	564	232
Torpparinmäki	Torparbacken	IV	112	106	38	148	186	362	10.3	846	8.5	598	726	83

Itä-Pakila	Östra Baggböle	I	93	79	45	233	278	697	17.9	1 579	11.3	317	361	266
Oulunkylä	Äggelby	I-II	178	143	112	427	539	1 293	19.6	2 919	12.8	1 126	1 369	479
Pukinmäki	Bocksbacka	I	110	147	52	339	391	925	16.2	2 049	11.0	762	929	451
Malmi	Malm	I-III	236	251	159	961	1 120	2 181	22.7	4 209	13.9	1 616	1 919	703
Tapanila	Staffansby	I-II	300	253	180	695	875	1 880	22.4	3 407	17.0	1 104	1 398	624
Puistola	Fastböle	I-II	163	193	98	444	542	1 197	18.1	2 907	11.0	679	842	386
Länsi-Herttoniemi	Västra Hertonäs	I-V	1 197	769	320	1 217	1 537	3 253	20.6	6 531	12.5	1 615	1 845	2 399
Itä-	Östra	I-II	466	140	176	534	710	1 679	18.5	2 003	8.2	849	1 104	480
Laajasalo	Degerö	I	88	59	55	229	284	502	12.9	679	5.9	281	324	157
Kulosaari	Brändö	I	59	81	22	184	206	661	20.7	1 189	9.2	335	418	312
Vartiokylä	Botby	I-III	354	253	196	689	885	1 468	13.6	3 818	12.7	2 900	3 774	605
Summa			6 365	4 792	3 010	13 135	16 145	36 447	19.4	71 660	12.3	23 803	28 726	13 937
Kaupungin • Stadens			10 551	8 333	5 122	24 785	29 907	57 296	18.3	93 796	9.9	36 475	46 316	20 174
Maitopisaran neuvolat • Mjölkdroppens rådgivningsbyråer														
Iso Roobertink. 35—37	Stora Robertsg. 35—37	I-II	197	485	72	323	395	1 495	17.8	1 283	5.2	512	1 210	518
Harjutori 6	Åstorget 6	I-II	279	281	115	808	923	1 646	18.3	2 994	14.9	1 316	1 809	520
Hauhontie 8	Hauhovägen 8	I-III	542	479	230	1 236	1 466	2 171	16.0	2 675	8.9	1 234	1 842	866
Pohjolank. 1	Pohjolag. 1	I	184	226	96	678	774	1 238	13.0	894	5.5	821	947	478
Summa			1 202	1 471	513	3 045	3 558^{a)}	6 550	16.2^{b)}	7 846	8.6	3 883	5 808	2 382
Kaikkiaan • Totalsumma			11 753	9 804	5 635	27 830	33 465^{a)}	63 846	18.0^{c)}	101 642	9.8	40 358	52 124	22 556
1956		—	12 291	10 865	5 412	26 104	31 516	50 034	14.6	88 507	9.0	••	59 479	21 879
1955		—	10 353	9 385	5 244	24 846	30 090	47 812	14.3	87 896	8.5	••	61 763	21 187
1954		—	8 871	8 626	4 840	24 282	29 122	43 283	14.4	53 810	6.7	••	63 290	17 244

1) Vastaanottoa kohden. 2) Lisäksi seimissä 1 671 ja Suomenlinnan kansakoulussa 336 tarkastusta. 3) Lisäksi seimissä 513 tarkastusta. 4) Lisäksi 2 520 tarkastusta. 5) Lisäksi seimissä 3 802 ja Suomenlinnan kansakoulussa 604 tarkastusta. 6) Lisäksi seimissä 239 tarkastusta. 7) Lisäksi 4 645 tarkastusta. 8) Lisäksi terveysisärooppilaiden kotikäyntejä Kantakaupungissa 2 171, joilla käsiteltyjä henkilöitä 2 259, ja Esikaupungeissa 1 576, joilla käsiteltyjä henkilöitä 2 107.

1) Per mottagning. 2) Dessutom 1 671 undersökningar i barnkrubborna och 336 i Sveaborgs folkskola. 3) Dessutom 513 undersökningar i barnkrubborna. 4) Dessutom 2 520 undersökningar. 5) Dessutom 3 802 undersökningar i barnkrubborna och 604 undersökningar i Sveaborgs folkskola. 6) Dessutom 239 undersökningar i barnkrubborna. 7) Dessutom 4 645 undersökningar. 8) Dessutom gjorde hälsosysterelever i Stads kärnan 2 171 hembesök, vid vilka antalet klienter var 2 259 och i Förstäderna 1 576 hembesök, vid vilka antalet klienter var 2 107.

Muist.: V. 1957 neuvoloissa ja kouluissa suoritettiin 21 838 rokotusta, näistä 7 750 difteria-, pertussis- ja tetanus-, 4 209 isorokko-, 3 701 polio-, 6 158 calmette- ja 20 salmonellarokotusta.

Terveysisärooppilaiden kotikäynneillään käsittelemien henkilöiden lukua osoittavat aikaisemmissa vuosikirjoissa erheellisesti hedän suorittamiensa neuvonta- ja sairaskäyntien luvut.

Anm.: År 1957 utfördes i rådgivningsbyråer och skolor 21 838 vaccinationer, av dessa 7 750 difteri-, pertussis- och tetanus-, 4 209 smittkopps-, 3 701 polio-, 6 158 calmette- och 20 salmonellavaccinationer.

Antalet av hälsosystrarna behandlade klienter har i tidigare årsböcker felaktigt angivits såsom antalet av dem gjorda rådgivnings- och sjukbesök.

93. Kunnan sairaalat vuosina 1952—57

	Uudet potilaat • Nyinskrivna patienter								Hoidetut		
	1957			1956	1955	1954	1953	1952	1957		
	M.	N. Kv.	Summa						M.	N. Kv.	
1	<i>Marian sairaala</i>										
	<i>Maria sjukhus</i>										
	3 841	4 261	8 102	8 227	9 411	8 676	8 000	7 304	4 000	4 442	
2	Sisätautien osasto • Medicinska avdelningen										
	1 250	1 658	2 908	3 067	2 946	2 637	2 444	2 151	1 320	1 769	
3	Kirurginen osasto • Kirurgiska avdelningen										
	2 591	2 603	5 194	4 986	5 289	4 987	4 688	4 268	2 680	2 673	
4	Lastenosasto ¹⁾ • Barnavdelningen ¹⁾										
	—	—	—	174	1 176	1 052	868	885	—	—	
5	<i>Auroran sairaala • Aurora-sjukhuset</i>										
	3 677	3 247	6 924	5 216	3 734	3 805	3 822	4 264	3 815	3 376	
6	Sisätautien osasto • Medicinska avdelningen										
	2 488	2 654	5 142	4 845	3 734	3 805	3 822	4 264	2 606	2 771	
7	Lasten kirurginen osasto ²⁾ • Kirurgiska avdeln. för barn ²⁾										
	1 189	593	1 782	371	—	—	—	—	1 209	605	
8	<i>Kivelän sairaala • Stengårds sjukhus</i>										
	3 269	4 686	7 955	7 756	7 280	7 081	7 356	6 958	3 567	5 205	
9	Sisätautien osasto • Medicinska avdelningen										
	1 904	2 885	4 789	4 539	4 230	4 188	3 949	3 646	2 052	3 136	
10	Mielitautien osasto ³⁾ • Avdelningen för sinnessjuka ³⁾										
	505	740	1 245	1 325	1 171	912	1 004	876	648	998	
11	Silmätautien osasto • Avdelningen för ögonsjukdomar										
	229	319	548	538	522	563	563	549	231	322	
12	Korva-, nenä- ja kurkkutautien osasto • Avdelningen för öron-, näs- och strupsjukdomar										
	631	742	1 373	1 354	1 357	1 418	1 840	1 887	636	749	
13	<i>Nikkilän sairaala</i> ^{3,4,5)} • <i>Nickby sjukhus</i> ^{3,4,5)}										
	146	320	466	466	387	395	342	353	636	1 349	
14	<i>Tuberkuloosiparantola • Tuberkulossanatoriet</i>										
	756	332	1 088	931	1 046	1 161	1 284	1 183	1 071	500	
15	<i>Malmin sairaala • Malms sjukhus</i>										
	674	899	1 573	1 729	1 595	1 545	1 494	1 794	704	930	
16	Sisätautien osasto • Medicinska avdelningen										
	259	361	620	619	544	535	668	807	278	380	
17	Kirurginen osasto • Kirurgiska avdelningen										
	415	538	953	1 110	1 051	1 010	826	987	426	550	
18	<i>Sielullisesti sairaiden vastaanottoasema</i> ³⁾ • <i>Upptagningsstationen för psykiskt sjuka</i> ³⁾										
	626	678	1 304	1 271	1 176	1 255	1 237	1 331	644	702	
19	Summa 12 989 14 423 27 412 25 596 24 629 23 918 23 535 23 187 14 437 16 504										

1) Siirrettiin Auroran sairaalaan 12. 3. 1956. 2) Lasten kirurgisten tautien osastoryhmä aloitti toimintansa 3. 10. 1956. 3) Tämä ja 2 muuta laitosta muodostavat v. 1956 alusta lähtien Helsingin mielisairaanhuoltopiirin. 4) Perhehoitoon sijoitetut ml. 5) Sairaalan yhteydessä toimii vuoden 1954 heinäkuusta lähtien Salossa B-mielisairaala, johon on siirretty potilaita Nikkilästä. 6) Muutetut tiedot.

94. Kuntayhtymien sairaalat vuosina 1954—57

Vuosi År	Mjölbylän sanatorium (Meltolan parantola)						Kiljavan (Kiljava)	
	Osuuksia Andelar		Hoidettuja heinskiläisiä Vårdade från Hfors	Hoitopäiviä Vård dagar		Osuuksia Andelar		
	Kaikkiaan Samtliga	Helsingin Hfors stads		Kaikkiaan Samtliga	Helsingin Hfors stads	Kaikkiaan Samtliga	Helsingin Hfors stads	
1 1954	270	72	192	98 391	23 500	280	139	
2 1955	270	72	183	99 009	26 807	280	139	
3 1956	270	72	217	94 656	27 406	280	139	
4 1957	270	72	163	96 730	25 952	280	139	

De kommunala sjukhusen åren 1952—57

Summa	potilaat • Vårdade patienter					Hoitopäivät • Vård dagar						
	1956	1955	1954	1953	1952	1957	1956	1955	1954	1953	1952	
8 442	8 657	9 831	9 046	8 399	7 683	127 350	129 277	151 199	144 131	140 878	138 145	1
3 089	3 245	3 119	2 807	2 615	2 326	56 103	62 185	61 106	60 444	59 859	59 066	2
5 353	5 178	5 474	5 127	4 853	4 413	71 247	63 633	70 151	63 291	60 438	59 407	3
—	234	1 238	1 112	931	944	—	3 459	19 942	20 396	20 581	19 672	4
7 191	5 407	3 907	3 969	3 977	4 473	104 946	86 223	69 515	64 369	63 243	66 073	5
5 377	5 036	3 907	3 969	3 977	4 473	86 615	82 804	69 515	64 369	63 243	66 073	6
1 814	371	—	—	—	—	18 331	3 419	—	—	—	—	7
8 772	8 596	8 068	7 868	8 126	7 609	304 511	303 258	293 367	287 979	282 410	255 368	8
5 188	4 993	4 658	4 616	4 390	4 049	145 753	148 325	155 209	154 408	150 387	150 079	9
1 646	1 678	1 495	1 231	1 299	1 098	145 690	140 788	124 656	117 277	114 840	87 968	10
553	552	537	581	576	559	6 343	6 594	6 235	7 263	7 328	7 205	11
1 385	1 373	1 378	1 440	1 861	1 903	6 725	7 551	7 267	9 031	9 855	10 116	12
1 985	1 891	1 842	1 845	1 734	1 732	562 621	547 501	537 048	517 585	509 552	506 861	13
1 571	1 442	1 554	1 652	1 748	1 676	181 349	178 305	181 850	184 769	172 051	173 389	14
1 634	1 799	1 652	1 597	1 559	1 863	27 019	26 915	26 064	24 688	24 561	27 288	15
658	652	574	569	712	854	13 348	12 801	12 656	11 357	13 493	14 596	16
976	1 147	1 078	1 028	847	1 009	13 671	14 114	13 408	13 331	11 068	12 692	17
1 346	1 317	1 221	1 298	1 265	1 356	15 824	15 492	16 239	16 245	14 506	12 075	18
30 941	29 109	28 075	27 275	26 808	26 392	323 620	286 971	275 282	239 766	207 201	179 199	19

1) Övertördes till Aurorasjukhuset 12. 3. 1956. 2) Kirurgiska avdelningsgruppen för barn öppnades 3. 10. 1956. 3) Denna jämte två andra anstalter bildar fr.o.m. år 1956 Helsingfors sinnessjukvårdsdistrikt. 4) Inkl. personer i familjevård. 5) I förening med sjukhuset verkar fr.o.m. juli 1954 i Salo ett B-sinnessjukhus, till vilket patienter överförs från Nickby. 6) Ändrade uppgifter.

Interkommunala sjukhus åren 1954—57

parantola sanatorium)		Kellokosken sairaala (Kellokoski sjukhus)						Distriktsinnessjukhuset i Ekenäs (Tammissaaren piirimielisairaala)					
Hoitopäiviä Vård dagar		Sairaansijojen Sjukplatser		Uusia potilaita Nya patienter		Hoitopäiviä Vård dagar		Osuuksia Andelar		Hoidettuja heinskiläisiä Vårdade från Hfors		Hoitopäiviä Vård dagar	
Kaikkiaan Samtliga	Helsingin Hfors stads	Kaikkiaan Samtliga	Helsingin Hfors stads	Kaikkiaan Samtliga	Helsingin Hfors stads	Kaikkiaan Samtliga	Helsingin Hfors stads	Kaikkiaan Samtliga	Helsingin Hfors stads	Kaikkiaan Samtliga	Helsingin Hfors stads	Kaikkiaan Samtliga	Helsingin Hfors stads
108 267	43 487	411	101	322	44	178 120	34 937	528	57	99	210 010	30 281	1
109 721	46 794	411	101	315	42	179 832	35 423	528	57	99	213 586	29 280	2
99 260	44 664	406	101	283	35	178 980	35 459	528	57	105	216 495	30 857	3
101 685	45 162	411	101	295	15	177 722	35 014	528	57	112	217 365	31 982	4

95. Potilaat ja hoitopäivät sairaaloissa sekä käynnit poliklinikoissa vuosina 1950—57 Patienter och vård dagar å sjukhusen samt besök å poliklinikerna åren 1950—57

V u o s i Å r	Valtion sairaalat ¹⁾ Statens sjukhus ¹⁾		Kunnan sairaalat ²⁾ Kommunala sjukhus ²⁾		Yksityiset sairaalat Enskilda sjukhus		Summa
	Luku Antal	%	Luku Antal	%	Luku Antal	%	
	<i>Hoidettuja potilaita • Vårdade patienter</i>						
1950	36 753	41.9	29 154	33.2	21 908	24.9	87 815
1952 ⁴⁾	40 444	45.2	26 245	29.4	22 730	25.4	89 419
1953 ⁴⁾	41 922	46.1	26 667	29.3	22 310	24.6	90 899
1954 ⁴⁾	42 783	46.0	27 157	29.2	23 006	24.8	92 946
1955 ⁴⁾	38 600	42.5	27 955	30.8	24 216	26.7	90 771
1956 ⁴⁾	39 784	42.8	28 980	31.1	24 290	26.1	93 054
1957	48 158	46.4	30 774	29.7	24 773	23.9	103 705
<i>Hoitopäiviä • Vård dagar</i>							
1950	618 160	29.5	1 065 277	50.8	411 892	19.7	2 095 329
1952	615 430	28.8	1 079 957	50.4	445 757	20.8	2 141 144
1953	608 008	28.0	1 106 416	51.1	452 516	20.9	2 166 940
1954	609 730	27.2	⁴⁾ 1 136 147	50.7	496 050	22.1	⁴⁾ 2 241 927
1955	552 424	24.8	1 163 935	52.3	510 211	22.9	2 226 570
1956	577 312	25.6	1 166 785	51.7	514 180	22.7	2 258 277
1957	683 061	28.9	1 187 001	50.2	492 643	20.9	2 362 705
<i>Käyntejä poliklinikoissa ³⁾ • Besök å polikliniker ³⁾</i>							
1950	144 067	32.2	219 632	49.1	83 449	18.7	447 148
1952	175 156	32.2	245 871	45.3	121 994	22.5	543 021
1953	190 495	32.7	248 414	42.7	143 479	24.6	582 388
1954	180 244	29.7	266 785	44.0	159 506	26.3	606 535
1955 ⁴⁾	171 819	28.0	276 052	45.0	165 515	27.0	613 386
1956 ⁴⁾	180 816	28.1	300 841	46.8	161 196	25.1	642 853
1957	224 549	30.5	344 780	46.8	166 898	22.7	736 227

¹⁾ Tähän sisältyvät kaupungin omistamilla paikoilla hoidetut potilaat. ²⁾ Lukuun ottamatta Niskilän sairaalasta perhehoitoon sijoitettuja potilaita. ³⁾ Kunnalliseksi poliklinikoiksi on luettu taul. 96 mainitut poliklinikat sekä tuberkuloositoimisto. ⁴⁾ Muutetut tiedot.
¹⁾ Inkl. patienter, som vårdats på av staden ägda platser. ²⁾ Exkl. från Nickby sjukhus i familjevård förtagda patienter. ³⁾ Till de kommunala poliklinikerna har hänförs de i tab. 96 uppräknade poliklinikerna samt tuberkulosbyrån. ⁴⁾ Ändrade uppgifter.

96. Käynnit kaupungin poliklinikoissa vuosina 1950—57 Besök i stadens polikliniker åren 1950—57

V u o s i Å r	Kunnan poliklinikat Kommunala polikliniker										Kansakoululasten Folkskolbarnens			Summa	
	Marian sairaalassa Vid Maria sjukhus			Kivälän sairaalassa Vid Stengårds sjukhus				Auroran sairaala Vid Aurorasjukhuset ²⁾			Malmin sairaalassa Vid Malms sjukhus				
	Sisätautien Medicinska	Kirurginen Kirurgiska	Lasten ¹⁾ Barn- ¹⁾	Sisätautien Medicinska	Silmätautien För ögonsjukdomar	Korva-, nenä- ja kurkkutautilien För öron-, näs- och strupsjukd.	Hermo- ja mielitautilien Neurologisk- psykiatriska	Auroran sairaala Vid Aurorasjukhuset ²⁾	Malmin sairaalassa Vid Malms sjukhus	Veneeristen tautien För veneriska sjukdomar	Sielullisesti sairaiden vastaanotto-osasto Uppdragsstationen för psykiskt sjuka	silmä- polikli- nikka	korva- polikli- nikka	iho- talti- polikli- nikka	
1950	20 105	40 122	6 420	32 373	19 694	21 959	4 864	11 339	12 217	21 421	••	1 307	1 650	—	193 471
1952	28 733	45 521	7 811	37 538	20 310	20 080	8 053	10 158	17 213	12 818	4 241	1 967	2 170	—	216 613
1953	27 005	47 256	7 409	39 171	22 479	21 310	8 035	8 247	18 117	10 191	4 803	2 256	2 552	••	218 831
1954	26 800	61 205	7 488	40 189	25 354	22 668	8 253	8 303	19 520	11 542	4 587	1 862	2 674	••	240 445
1955	29 931	71 203	8 313	37 390	21 507	22 257	8 686	7 539	21 846	10 357	4 276	3 003	3 428	1 347	³⁾ 251 083
1956 ³⁾	44 174	77 301 ³⁾	1 645	36 256	21 014	18 978	9 618	19 958	23 599	12 308	3 432	3 127	2 432	1 670	³⁾ 275 512
1957	48 462	75 194	—	36 528	20 900	20 795	15 461	51 897	25 018	11 733	3 664	3 561	2 164	1 672	317 049

¹⁾ Siirrettiin Auroran sairaalaan ^{12/3} 1956. ²⁾ Tähän sisältyvät lasten sisätautien poliklinikka (ks. alav. 1); lasten kirurgisten tautien poliklinikka ^{3/10} ja aikuisten sisätautien poliklinikka ^{8/10} 1956 lähtien. ³⁾ Muutetut tiedot.
¹⁾ Överfördes till Aurorasjukhuset ^{12/3} 1956. ²⁾ Häri ingår medicinska polikliniken för barn (se not 1); kirurgiska polikliniken för barn ^{3/10} och medicinska polikliniken för vuxna ^{8/10} 1956. ³⁾ Ändrade uppgifter.

97. Aluelääkärien toiminta vuosina 1940—57
Distriktsläkarnas verksamhet åren 1940—57

Vuosi År	Taudintapauksia • Sjukdomsfall angående					Käyntejä • Besök		
	Miehillä Män	Naisilla Kvinnor	Lapsilla ¹⁾ • Barn ¹⁾		Summa	Poliklinisiä besök	Potilaiden kotona Hembesök	Summa
			0—6 vuotiaita 1 äidern 0—6 år	7—14 vuotiaita 1 äidern 7—14 år				
1957	11 614	19 162	3 278	2 364	36 418	37 377	8 506	45 883
1956	9 648	16 138	2 392	1 990	30 168	34 546	6 435	40 981
1955	9 521	15 895	2 586	2 572	30 574	35 453	7 079	42 532
1954	8 432	14 237	2 724	2 148	27 541	30 336	6 420	36 756
1953	8 272	13 229	2 833	2 198	26 532	28 647	6 710	35 357
1952	7 224	12 960	3 548	1 830	25 562	29 176	6 335	35 511
1951	6 669	11 627	3 451	1 804	23 551	25 306	6 334	31 638
1950	5 918	11 109	2 668	1 784	21 479	29 689	5 132	34 821
1945	5 589	8 880	2 69	1 830	16 568	19 821	1 395	21 216
1940	3 935	5 470	121	871	10 397	13 034	2 403	15 437

¹⁾ Ennen v. 1948 1 v. nuorempia ja 1—9 vuotiaita. ²⁾ Kallionalueen käyntejä (5 301) ej ole voitu eritellä.

¹⁾ Före år 1948 barn under 1 år och i åldern 1—9 år. ²⁾ Besöken i Berghälls distrikt (5 301) har ej kunnat uppdelas.

98. Kotisairaanhoidossa olleet potilaat vuosina 1954—57
Patienter i hemsjukvård åren 1954—57

Asumaa-alue ¹⁾ Bosättningsområde ¹⁾	Sosiaaliryhmä ²⁾ • Socialgrupp ²⁾											
	Absoluuttiset luvut • Absoluta tal						%					
	I	II	III	IV	Tunte- maton Okänd	Summa	I	II	III	IV	Tunte- maton Okänd	Summa
1957												
Eteläinen • Södra	231	611	772	628	73	2 315	10.0	26.4	33.3	27.1	3.2	100.0
Itäinen • Östra	173	1 279	2 346	2 080	126	6 004	2.9	21.3	39.1	34.6	2.1	100.0
a)	87	900	1 595	1 347	84	4 013	2.2	22.4	39.7	33.6	2.1	100.0
b)	86	379	751	733	42	1 991	4.3	19.1	37.7	36.8	2.1	100.0
Läntinen • Västra	321	431	452	225	32	1 461	22.0	29.5	30.9	15.4	2.2	100.0
a)	226	297	313	171	24	1 031	21.9	28.8	30.4	16.6	2.3	100.0
b)	95	134	139	54	8	430	22.1	31.2	32.3	12.5	1.9	100.0
Muu • Övrigt	97	193	314	159	15	778	12.5	24.8	40.4	20.4	1.9	100.0
Summa	822	2 514	3 884	3 092	246	10 558	7.8	23.8	36.8	29.3	2.3	100.0
1956	861	2 150	4 163	3 477	304	10 955	7.9	19.6	38.0	31.7	2.8	100.0
1955	1 152	3 041	5 036	4 014	192	13 435	8.6	22.6	37.5	29.9	1.4	100.0
1954	1 040	2 623	4 413	3 671	1 585	13 332	7.8	19.7	33.1	27.5	11.9	100.0

¹⁾ Kantakaupungissa aluejako oli seuraava: Eteläinen alue, rajana pohjoisessa Pitkäsilta — Pohjoinen Rautatiekatu. Itäinen alue, rajana lännessä päärata; Teollisuuskatu — Lautatarhankatu jakaa alueen kahteen osaan, joista a) mainitun rajan eteläpuolella ja b) pohjoispuolella. Läntinen alue, rajana idässä päärata; Nordenskiöldinkatu — Stenbäckinkatu jakaa alueen kahteen osaan, joista a) mainitun rajan eteläpuolella ja b) pohjoispuolella. Esikaupungeissa suoritettiin kotisairaanhoidon pääasiassa Lauttasaaressa ja Munkkiniemessä. ²⁾ Ks. alav. s. 163.

¹⁾ Stadskrämman indelas i följande områden: Södra området, som gräns i norr Länga bron och Norra Järnvägsgatan. Östra området, som gräns i väster huvudbanan; Industrigatan — Brädgårdsgatan indelar området i två delar, av vilka a) på södra och b) på norra sidan av nämnda gräns. Västra området, som gräns i öster huvudbanan; Nordenskiöldsgatan — Stenbäcksgatan indelar området i två delar av vilka a) på södra och b) på norra sidan. I förstäderna utfördes hemsjukvårdsarbetet främst på Drumsö och i Munksnäs. ²⁾ Se not. på s. 163.

Muist.: Taulukon tiedot tarkoittavat terveydenhoitolautakunnan alaista kotisairaanhoidon.

Anm.: Uppgifterna för tabellen avser hälsovårdsnämnden underlydande hemsjukvård.

99. Ilmoitetut tartunta- ja eräät muut taudintapaukset vuosina 1921—1957
Anmälda fall av smittsamma och vissa andra sjukdomar åren 1921—1957

Tauti • Sjukdom	Absoluuttiset luvut Absoluta tal					10 000 asukasta kohden • På 10 000 invånare								
	1953	1954	1955	*) 1956	1957	1953	1954	1955	*) 1956	1957	1921— 1930	1931— 1940	1941— 1950	1951— 1955
Paratyphus	85	75	175	39	89	2.1	1.9	4.2	0.9	2.0	5.6	2.5	7.5	2.0
Scarlatina	1 278	1 262	815	557	241	32.5	31.3	19.7	13.1	5.5	25.3	26.8	23.7	36.0
Angina streptococcica 1)	5 590	7 462	8 520	7 981	7 110	142.0	185.3	206.4	188.0	163.0	271.4	225.7	92.8	160.5
Pertussis	1 107	199	274	62	1 224	28.1	5.0	6.6	1.5	28.1	22.3	13.5	36.1	17.8
Morbilli	87	3 736	163	2 260	3 633	2.2	92.8	4.0	53.2	83.3	28.5	28.1	29.4	48.2
Varicellæ	412	552	481	739	274	10.5	13.7	11.7	17.4	6.3	15.6	12.3	12.5	12.3
Parotitis epidemica, infectiosa 2)	1 120	223	332	1 020	326	28.5	5.5	8.0	24.0	7.5	17.7	11.2	13.9	12.2
Hepatitis infectiosa	271	272	368	366	338	6.9	6.8	8.9	8.6	7.7	19.8	15.5	24.6	7.4
Febris rheumatica 3)	153	220	428	380	341	3.9	5.5	10.4	8.9	7.8	21.4	17.0	7.0	5.3
Infectio acuta nasopharyngo- trachealis	13 116	14 785	19 070	20 009	25 162	333.2	367.2	462.0	471.2	576.7	227.0	349.8
Influenza	9 897	1 136	6 803	1 018	22 047	251.4	28.2	164.8	24.0	505.3	384.5	319.1	94.9	112.1
Pneumonia lobaris	344	226	239	347	591	8.7	5.6	5.8	8.2	13.5	} 58.3	} 43.5	} 56.3	{ 6.4 48.6
Bronchopneumonia	2 324	1 888	1 925	2 096	2 975	59.0	46.9	46.5	49.4	68.2				
Gastro-enteritis et colitis non ulcerosa acuta 4)	3 022	3 338	4 380	4 381	4 352	76.8	82.9	106.1	103.2	99.8	182.9	140.5	119.2	77.5
Abortus infectus	449	557	465	570	704	11.5	13.8	11.3	13.4	16.1	54.1	56.6	39.5	11.3
Syphilis	63	65	41	46	27	1.6	1.6	1.0	1.1	0.6	22.4	16.3	27.0	2.3
Gonorrhoea	2 102	2 423	2 426	2 146	2 237	53.4	60.2	58.8	50.5	51.3	154.7	125.6	93.9	54.1
Ulcus molle	1	1	—	—	4	0.0	0.0	—	—	0.1	28.7	7.6	0.2	0.0
Muut taudit • Övriga sjukdomar	1 336	1 767	*) 1 094	1 103	2 011	33.9	43.9	*) 26.5	26.0	46.1	795.2	680.2	133.6	31.3
Kaikki ilmoitetut taudit 5) Samtliga anmälda sjukdom. 5)	42 757	40 187	*) 47 999	45 120	73 686	1 086.2	998.1	*) 1 162.7	1 062.6	1 688.9	2 108.4	1 742.0	1 039.1	995.1

1) Ennen v. 1955 angina tonsillaris. 2) Samoin parotitis epidemica. 3) Ennen v. 1943 polyarthritus acuta. 4) Samoin gastro-enteritis ja colitis acuta. 5) Kymmenvuotislukujen loppusummiin sisältyy myös taulukossa nimeämättömiä tauteja, joita ei viime vuosina ole ilmoitettu. Taudintapausten ilmoittamisessa tapahtuneiden muutosten johdosta eri vuosien loppusummat eivät ole suoraan verrattavissa. Suurimmat muutokset on tehty v. 1921 ja 1932. 6) Tarkistetut tiedot.

1) Före år 1955 angina tonsillaris. 2) D:o parotitis epidemica. 3) Före år 1943 polyarthritus acuta. 4) D:o gastro-enteritis och colitis acuta. 5) I tioårsperiodernas slutsummor ingår även sjukdomar, som ej nämns i tabellen emedan de ej anmäls de senaste åren. På grund av förändringar i anmälningsblanketterna över sjukdomsfall kan slutsummorna för de olika åren ej direkt jämföras. Större förändringar har vidtagits åren 1921 och 1943. 6) Kontrollerade uppgifter.

100. Lääkärit ja hammaslääkärit vuosien 1950—57
päätyessä
Läkare och tandläkare vid utgången av åren
1950—57

Vuosi År	Lääkäreitä • Läkare							Summa	10 000 asu- kasta kohden På 10 000 invånare	Hammas- lääkäreitä	Tandläkare
	Valtion palveluksessa i statens tjänst	Kunnan palveluksessa i kommunens tjänst	Yksitysten palveluksessa i enskild tjänst	Vain- yksityis- praktikkaa harjoittavia Enbart med enskild praktik							
1950..	212	121	30	451	814	22	469				
1951..	238	115	20	460	833	22	490				
1952..	260	123	14	458	855	22	515				
1953..	255	125	14	472	866	22	523				
1954..	262	136	15	498	911	23	543				
1955..	248	154	28	517	947	23	552				
1956..	247	181	28	514	970	23	566				
1957..	281	188	51	503	1 023	24	598				

101. Apteekit ¹⁾ vuosina
1925—57
Apotek ¹⁾ åren 1925—57

Vuosi År	Lukumäärä vuoden päätyessä Antal vid årets utgång	Toimitettuja lääkemää- ryksiä Expedierade recept
1925	19	452 530
1930	22	533 310
1935	22	441 395
1940	25	432 895
1945	27	1 033 113
1950	34	1 030 444
1955	40	1 315 769
1956	40	1 335 262
1957	40	1 420 235

¹⁾ Sotilasapteekit ja sairaala-apteekit eivät sisälly tähän.

¹⁾ Exkl. militärapoteket och sjukhus-apoteken.

102. Asuntojentarkastus vuosina 1936—57
Bostadsinspektionen åren 1936—57

Puutteellisuuden laatu Bristfällighetens art	1936— 40	1941— 45	1946— 50	1951— 55	1955	1956	1957	1956	1957	
	Puutteelliseksi todettuja asuntoja Konstaterade bristfälliga lägenheter							1)		
Kosteus	Fukt	307	744	926	216	18	21	18	3	1
Kylmyys	Kyla	223	389	334	306	53	129	54	9	3
Riittämätön valaistus	Otillräcklig belysning ..	32	16	88	54	15	12	15	5	2
Puutteellinen tulisija	Bristfällig eldstad	71	45	124	122	31	49	29	5	—
Puutteellinen vesi- tai viemärijohto	Bristfällig vatten- eller avlöppsledning	21	50	95	170	48	36	27	6	3
Puutteellinen käymälä tai W. C.	Bristfälligt avträde eller W. C.	44	46	70	72	21	17	18	1	—
Vesikaton vuoto	Läcka i vattentaket....	26	171	567	390	43	91	86	48	67
Huono hoito	Dålig skötsel	127	256	463	171	33	21	27	3	1
Rappiotila	Bofällighet	205	210	742	515	78	160	68	110	200
Syöpäl ja tuho.	Ohyra o. skadeinsekt... Byggnadsfel, i övriga moment onämnda ..	95	55	74	269	51	61	45	42	2
Rakennusvirhe, muissa kohd. mainitsematon	—	—	—	—	11	3	52	48	1	—
Rakennuksen puutteel- linen kunnossapito	Byggnadens bristfälliga underhåll	—	—	—	233	56	69	85	43	29
Ympäristön aiheutta- mat häität:	Olägenheter från omgiv- ningen:									
Melu	Buller	169	41	165	197	66	76	79	18	12
Häkä, kuumuus, löyhkä, epäter- veellinen ilma	Os, hetta, stank, osund luft	259	183	406	622	130	129	166	20	12
Puutteellinen tuuletus	Bristfällig ventilation ..		100	283	108	17	23	21	3	—
Muut puutteellisuudet ja epäkohdat	Andra bristfälligheter och missförhållanden }	491	359	1 161	1 120	246	137	100	5	—
Ahtaus, ilman edellä- main. puutteellisuuk- sia	Trånghet, utan tidigare nämnda bristfällighe- ter	—	—	—	1 062	232	227	176	1	—
Luvatonta tilaa käy- tettyä asuntona	Otillåtet utrymme an- vänt som bostad....	74	233	393	188	24	33	23	—	—
Asuntotarkastuksen hylkäämiä epäter- veellisiä asuntoja	Av bostadsinspektionen utdömda hälsovådliga bostäder	76	6	17	6	—	1	2	—	—
Summa		2 220	2 904	5 908	5 832	1 165	1 344	1 087	323	332

¹⁾ Edellisiltä vuosilta tarkkailun alaisina olevia asuntoja. • ¹⁾ Från föregående år under observation stående lägenheter.

Muist.: Asunnot on kussakin eri tarkastuksessa merkitty vain kerran, päämuistutuksen kohdalle.

Ann.: Lägenheterna är för varje särskild besiktning upptagna endast en gång, under huvudanmärkingen.

103. Ruokatavaramyymälät ja niiden tarkastus vuosina 1935—57 Matvarubutiker och inspektionen av dem åren 1935—57

Vuosi År	Maitomyymälät Mjölkbutiker			Leipämyymälät Brödbutiker			Liha- ja leikkele- myymälät ¹⁾ Kött- och charkuteri- butiker ¹⁾			Kalamyymälät Fiskbutiker			Siirtomaatavara- myymälät ¹⁾ Koloniaalvarubutiker ¹⁾		
	Myyntiä Butiker 31/12	Tarkastuksia Inspektioner	Muistutuksia Anmärkningar	Myyntiä Butiker 31/12	Tarkastuksia Inspektioner	Muistutuksia Anmärkningar	Myyntiä Butiker 31/12	Tarkastuksia Inspektioner	Muistutuksia Anmärkningar	Myyntiä Butiker 31/12	Tarkastuksia Inspektioner	Muistutuksia Anmärkningar	Myyntiä Butiker 31/12	Tarkastuksia Inspektioner	Muistutuksia Anmärkningar
1935....	634	9 770	72	52	813	3	240	4 514	60	23	337	1	520	7 485	62
1940....	668	8 364	63	47	563	—	271	3 943	66	30	362	2	501	5 852	23
1945....	570	7 866	93	35	460	1	251	3 749	27	38	481	3	460	6 386	35
1948....	666	8 173	152	43	561	6	336	4 320	89	35	478	4	611	7 866	108
1949....	689	8 838	151	52	629	4	362	4 600	87	42	530	1	589	8 182	76
1950....	701	8 584	147	62	775	5	372	4 775	78	45	550	6	649	8 042	90
1951....	709	8 783	124	66	774	7	374	4 906	59	48	579	—	667	8 211	104
1952....	728	7 904	168	71	789	6	390	4 525	119	52	592	8	690	7 587	88
1953....	734	8 903	254	78	864	19	403	5 020	120	55	696	11	704	8 115	96
1954....	749	8 369	143	80	824	4	417	4 878	92	66	718	7	718	7 567	64
1955....	756	8 158	132	86	900	3	441	4 753	93	63	741	7	739	7 668	99
1956....	773	8 839	185	90	970	7	462	5 454	138	60	705	7	755	8 502	116
1957....	784	8 526	170	92	1 070	5	479	5 546	178	60	697	27	768	8 526	116

¹⁾ Tähän sisältyvät ne Esikaupungeissa olevat myymälät, joissa myydään myös maitoa.

¹⁾ Här ingår i Förstäderna butiker, i vilka även säljes mjölk.

104. Kaupunkiin tuodun kauppamaidon tutkimustulokset vuosina 1935—57 Undersökningsresultat av till staden införd handelsmjölk åren 1935—57

Vuosi År	Rasvapitoisuus Fetthalt			Kestävyys Hållbarhet			Happamuus Surhet			Bakteeripitoisuus Bakteriehalt			Keskirasvapitoisuus Medelfetthalt
	Näytteitä • Prov												
	Kaik- kiaan Samtliga	Ala-arvoisia ¹⁾ Underhaltiga ²⁾		Kaik- kiaan Samtliga	Ala-arvoisia ²⁾ Underhaltiga ²⁾		Kaik- kiaan Samtliga	Ala-arvoisia ²⁾ Underhaltiga ²⁾		Kaik- kiaan Samtliga	Ala-arvoisia Underhaltiga		
Luku Antal		%	Luku Antal		%	Luku Antal		%	Luku Antal		%		
1935....	59 611	362	0.6	59 885	1 132	1.9	59 885	156	0.3	59 824	1 166	1.9	3.81
1940....	54 829	496	0.9	58 047	1 992	3.4	58 047	167	0.3	57 887	2 165	3.7	3.86
1945....	51 688	1 833	3.5	53 714	5 286	9.8	53 714	1 023	1.9	53 459	5 014	9.4	3.88
1948....	69 167	1 742	2.5	69 732	1 986	2.8	69 732	193	0.3	69 536	2 997	4.3	3.90
1949....	85 796	819	1.0	86 148	2 198	2.6	86 148	200	0.2	85 907	2 587	3.0	4.04
1950....	86 074	572	0.7	86 073	1 218	1.4	86 073	131	0.2	85 962	1 795	2.1	4.07
1951....	83 767	231	0.3	84 747	963	1.1	84 747	112	0.1	84 629	1 680	2.0	4.15
1952....	81 550	293	0.4	82 420	524	0.6	82 420	124	0.2	82 201	877	1.1	4.15
1953....	81 955	275	0.3	82 969	1 078	1.3	82 969	80	0.1	82 772	1 658	2.0	4.17
1954....	82 857	326	0.4	84 324	621	0.7	84 324	62	0.1	84 059	817	1.0	4.23
1955....	79 360	230	0.3	80 717	711	0.9	80 717	62	0.1	80 396	912	1.1	4.23
1956....	80 571	157	0.2	81 975	351	0.4	81 975	46	0.1	81 396	464	0.6	4.28
1957....	81 084	234	0.3	81 278	684	0.8	81 278	78	0.1	76 189	554	0.7	4.26

¹⁾ Näytteet, joiden rasvapitoisuus oli alle 3.2 % ²⁾ Näytteet, jotka menettivät värinsä 2 tunnin kuluessa. ³⁾ Thörnerin menetelmän mukaan.

¹⁾ Prov med en fetthalt under 3.1 %. ²⁾ Prov, vilka vid reduktasprovet avfärgades inom 2 timmar. ³⁾ Enligt Törners metod.

105. Tuberkuloottisten luettelo vuosina 1930—57 Registret över tuberkulösa åren 1930—57

Vuosi År	Luettelotuja uusia tapauksia Inregistrerade nya fall				Luettelosta poistettuja Avförda från registret									Summa	Vuoden päättyessä luettelossa Vid årets utgång kvarstående i registret			
					Oireettomia Symtomfria			Poismuuttaneita Bortflyttade			Kuolleita Döda							
	M.	N. Kv.	Lapsia ¹⁾ Barn ¹⁾	Summa	M.	N. Kv.	Lapsia ¹⁾ Barn ¹⁾	M.	N. Kv.	Lapsia ¹⁾ Barn ¹⁾	M.	N. Kv.	Lapsia ¹⁾ Barn ¹⁾		M.	N. Kv.	Lapsia ¹⁾ Barn ¹⁾	Summa
1930	486	543	..	1 029	57	66	..	54	96	..	259	217	..	749	1 463	1 749	..	3 212
1935	357	388	..	745	44	63	..	27	38	..	243	170	..	585	2 089	2 427	..	4 516
1940	475	368	..	843	36	51	..	2	4	..	301	208	..	602	1 795	1 935	..	3 730
1945	739	529	373	1 641	145	196	79	86	88	15	334	135	25	1 103	5 731
1950	538	406	101	1 045	328	366	342	66	71	32	233	78	1	1 517	1 883	2 614	716	5 213
1952	621	415	62	1 098	184	157	96	59	66	6	176	52	1	797	2 145	2 759	565	5 469
1953	571	376	42	989	244	310	97	48	52	9	145	51	1	957	2 279	2 722	500	5 501
1954	560	347	39	946	217	224	61	72	69	7	168	49	—	867	2 382	2 727	471	5 580
1955	560	398	52	1 010	177	205	43	36	35	5	87	47	1	636	2 642	2 838	474	5 954
1956	539	364	24	927	236	212	38	95	75	4	149	56	—	865 ²⁾	2 701	2 859	2) 456	6 016
1957	563	360	52	975	232	293	37	103	81	7	189	55	2	999	2 740	2 790	462	5 992

¹⁾ Alle 15 v.; sisältävät ennen v. 1945 miesten ja naisten lukuihin. ²⁾ Tarkistettu luku.
¹⁾ Under 15 år; ingår före år 1945 bland män och kvinnor. ²⁾ Rättad siffra.

106. Vanhainkodeissa hoidetut henkilöt vuosina 1925—57 I åldringshemmen vårdade personer åren 1925—57

Vuosi År	Hoidokkeja • Interner													Summa	Hoitopäiviä Vårdagar
	Sukupuoli Kön				Ikä, vuotta Ålder, år										
	Miehiä Män	Naisia Kvinnor	Lapsia Barn	Alle 10 Under 10	10—19	20—29	30—39	40—49	50—59	60—69	70—	Tuntematon Okänd			
<i>Koskelan sairaskoti¹⁾ • Forsby sjukhem¹⁾</i>															
1925	259	740	37	36	11	46	79	82	133	227	421	1	1 036	245 687	
1930	457	754	34	34	2	82	81	118	156	277	493	2	1 245	299 762	
1935	545	715	30	30	10	62	116	145	206	250	471	—	1 290	321 898	
1940	571	833	43	43	13	49	99	141	184	305	613	—	1 447	311 095	
1945	420	609	27	27	—	24	64	114	145	205	477	—	1 056	254 808	
1950	424	773	25	25	1	28	29	73	139	245	682	—	1 222	325 078	
1953	456	1 048	—	—	2	8	19	69	146	342	918	—	1 504	274 874	
1954	341	780	—	—	1	9	14	53	132	229	683	—	1 121	239 665	
1955	345	857	—	—	1	8	19	48	126	258	742	—	1 202	244 167	
1956	452	1 143	—	—	1	9	20	55	176	320	1 014	—	1 595	329 380	
1957	440	1 225	—	—	2	9	17	58	184	320	1 075	—	1 665	355 680	
<i>Kustaankartanon vanhainkoti • Gustafsgårds åldringshem</i>															
1953	107	328	—	—	—	—	—	1	13	101	320	—	435	104 196	
1954	151	407	—	—	—	—	—	1	16	122	419	—	558	154 570	
1955	188	536	—	—	—	—	—	1	14	116	593	—	724	188 680	
1956	213	614	—	—	—	—	—	1	14	135	677	—	827	244 043	
1957	210	645	—	—	—	—	—	1	13	136	705	—	855	260 978	

¹⁾ Hirvihaaran, Kulosaaren ja Torpan vanhainkodit ml.

¹⁾ Inkl. Hirvihaara och Brändö åldringshem samt Åldringshemmet Torpet.

107. Laitoksissa huolletut huoltoavunsaajat vuosina 1956—57
Mottagare av socialhjälp, som erhållit vård i anstalt åren 1956—57

A. Laitoksen ja hoitopäivien mukaan • Efter anstalt samt värddagar

Laitos Anstalt	Huollettuja • Vårdade				Hoitopäiviä • Värddagar			
	Miehiä Män	Naisia Kvinnor	Lapsia Barn	Summa	Miesten Män	Naisten Kvinnor	Lasten Barn	Summa
1956								
Kaikki laitokset • Samtliga anstalter	2 589	4 800	288	7 677	427 844	993 903	8 720	1 430 467
Kaupungin omat laitokset • Stadens egna anstalter	2 255	3 812	237	6 304	373 720	811 678	5 893	1 191 291
<i>Huoltolautakunnan alaiset laitokset</i>								
<i>Anstalter, som underlyder vårdnämnden</i>	727	1 692	—	2 419	158 842	424 944	—	583 786
Kunnalliskoti ¹⁾ • Kommunalhemmet ¹⁾	452	1 143	—	1 595	88 140	241 240	—	329 380
Vanhainkoti • Älderdoms hemmet	213	614	—	827	60 339	183 704	—	244 043
Tervalammen työlaitos ²⁾ • Tervalampi arbetsinrättning ²⁾	100	—	—	100	10 363	—	—	10 363
Sairaalat • Sjukhus	894	956	241	2 091	42 765	36 318	5 493	84 576
Mielisairaalat • Anstalter för sinnessjuka	796	1 326	5	2 127	172 113	350 416	400	522 929
Muut laitokset • Andra anstalter	446	1 184	56	1 686	54 124	182 225	2 827	239 176
Vanhain- ja turvakodit • Älderdoms hem och asyler	50	539	—	589	11 009	103 548	—	114 557
Työkodit ja -siirtolat • Arbetshem och -kolonier	2	22	—	24	127	1 395	—	1 522
Sairaalat, parantolat yms. • Sjukhus, sanatorier o.dyl.	285	545	56	886	9 751	17 335	2 827	29 913
Mielisairaalat • Anstalter för sinnessjuka	114	182	—	296	33 237	59 947	—	93 184
1957								
Kaikki laitokset • Samtliga anstalter	2 657	5 001	406	8 064	427 211	1 037 556	11 033	1 475 800
Kaupungin omat laitokset • Stadens egna anstalter	2 302	3 988	348	6 638	370 401	856 889	9 171	1 236 461
<i>Huoltolautakunnan alaiset laitokset</i>								
<i>Anstalter, som underlyder vårdnämnden</i>	746	1 816	—	2 562	164 046	464 433	—	628 479
Koskelan sairaskoti ¹⁾ • Forsby sjukhem ¹⁾	440	1 225	—	1 665	91 368	264 312	—	355 680
Kustaankartanon vanhainkoti • Gustafsgårds äldringshem	210	645	—	855	60 857	200 121	—	260 978
Tervalammen työlaitos ²⁾ • Tervalampi arbetsinrättning ²⁾	113	—	—	113	11 821	—	—	11 821
Sairaalat • Sjukhus	896	971	345	2 212	32 492	33 321	8 770	74 583
Mielisairaalat • Anstalter för sinnessjuka	793	1 350	4	2 147	173 863	359 135	401	533 399
Muut laitokset • Andra anstalter	489	1 241	63	1 793	56 810	180 667	1 862	239 339
Vanhain- ja turvakodit • Älderdoms hem och asyler	53	519	—	572	11 765	102 455	—	114 220
Työkodit ja -siirtolat • Arbetshem och kolonier	5	27	—	32	118	1 347	—	1 465
Sairaalat, parantolat yms. • Sjukhus, sanatorier o.dyl.	326	609	63	998	10 682	18 817	1 862	31 361
Mielisairaalat • Anstalter för sinnessjuka	108	181	—	289	34 245	58 048	—	92 293

¹⁾ Hirvihaaran, Kulosaaren ja Torpan vanhainkodit ml. ²⁾ Tervalammen työlaitoksessa hoidettiin kaikkiaan v. 1956 598 ja v. 1957 630 henkilöä, joista ainoastaan huoltoapua saaneet sisältyvät tähän taulukkoon.

¹⁾ Inkl. Hirvihaara och Brändö äldringshem samt Äldringshemmet Torpet. ²⁾ I Tervalampi arbetsinrättning var år 1956 sammanlagt 598 och år 1957 630 personer omhändertagna, av vilka blott de som erhöi socialhjälp ingår i denna tabell.

Muist.: Huollettu sisältyy vain kerran kunkin laitoksen ja laitostyöryhmän henkilölukuihin.

Amn.: Varje vårdad person ingår endast en gång i siffrorna för en anstalt och grupp av anstalter.

B. Hoitoajan pituuden mukaan • Efter vårdtidens längd

Avunsaajat Understödstagare	Hoitopäiviä • Vård dagar					
	—89	90—179	180—269	270—359	360—	Summa
1956						
Miehiä • Män	1 250	311	141	133	754	2 589
Naisia • Kvinnor	1 773	449	316	392	1 870	4 800
Lapsia • Barn	266	19	—	1	2	288
<i>Summa</i>	<i>3 289</i>	<i>779</i>	<i>457</i>	<i>526</i>	<i>2 626</i>	<i>7 677</i>
1957						
Miehiä • Män	1 339	288	123	161	746	2 657
Naisia • Kvinnor	1 829	503	269	424	1 976	5 001
Lapsia • Barn	384	22	—	—	—	406
<i>Summa</i>	<i>3 552</i>	<i>813</i>	<i>392</i>	<i>585</i>	<i>2 722</i>	<i>8 064</i>

108. Huoltoapua saaneet yksinäiset ja perheet vuosina 1955—57
Enskilda personer och familjer, som erhållit socialhjälp åren 1955—57

A. Päämiehen iän mukaan • Efter huvudmannens ålder

Vuosi År	Ikä, vuotta • Ålder, år								Summa
	16—19	20—29	30—39	40—49	50—59	60—64	65—69	70—	
Miehiä • Män									
1955	64	531	855	1 122	958	358	353	569	4 810
1956	59	551	935	1 147	1 058	377	379	657	5 163
1957	98	742	1 180	1 344	1 316	432	382	686	6 180
Naisia • Kvinnor									
1955	91	646	792	950	957	566	739	2 362	7 103
1956	114	592	751	971	988	600	743	2 670	7 429
1957	137	592	806	1 053	1 122	663	698	2 626	7 697

B. Päämiehen siviilisäädyn mukaan • Efter huvudmannens civilstånd

Vuosi År	Naimattomia Ogifta		Naineita • Gifta				Leskiä Änklingar, änkor		Eronneita Frånskilda		Summa
			yhdessä asuvia samboende		crossa asuvia icke samboende						
	M.	N. Kv.	M.	N. Kv.	M.	N. Kv.	M.	N. Kv.	M.	N. Kv.	
1955	1 541	3 351	2 223	100	118	451	320	2 204	608	997	11 913
1956	1 614	3 420	2 330	7	188	496	377	2 443	654	1 063	12 592
1957	1 866	3 467	2 812	18	292	527	430	2 453	780	1 232	13 877

Muist.: Huoltoaputilastossa on v. 1955 luovuttu aikaisemmin noudatetusta henkilöperiaatteesta. Tilastoyksikkönä on nyt jokainen yksinäinen 16 vuotta täyttänyt avunsaaja ja jokainen huoltoapua saanut koossa oleva perhe. Muutoksesta ja sen vaikutuksesta ks. läh. virallista huoltoilastoa (S.V.T. XXI A : 12).

Anm.: Efter att tidigare ha byggt på individen som statistisk enhet utgår statistiken över socialhjälp fr.o.m. år 1955 från enskild hjälpbehövande, som fyllt 16 år, och från familj som erhållit socialhjälp. Beträffande förändringen och dess inverkan se närmare Finlands officiella statistik (F.O.S. XXI A : 12).

C. Avuntarpeen pääsyyn mukaan • Efter huvudorsaken till understödsbehovet

Vuosi År	Vanhuus Ålderdom	Mielisairaus ja vajaa- mielisyys Sinnessjuk- dom eller sinnesslöhet	Muu sairaus ja invalidi- teetti Annan sjuk- dom eller invaliditet	Epäsosiaali- nen elämän- tapa Asocialt liv	Työttömyys Arbetslöshet	Muu syy Annan orsak	Summa
1955	2 158	2 156	5 473	824	441	861	11 913
1956	2 328	2 383	5 679	808	279	1 115	12 592
1957	2 025	2 794	5 948	987	1 083	1 040	13 877

D. Huoltomuodon mukaan • Efter vårdform

Vuosi År	Vain laitoshoido Endast anstalts- vård		Vain yksityishoido Endast utackor- dering		Vain kotiaivustus Endast hemunder- stöd		Laitoshoido ja koti- avustus Anstaltsvård och hem- understöd		Summa
	M.	N. Kv.	M.	N. Kv.	M.	N. Kv.	M.	N. Kv.	
	1955	1 654	2 623	2	1	1 894	3 015	1 260	
1956	1 775	2 910	2	1	2 049	3 032	1 337	1 486	12 592
1957	1 931	3 154	2	—	2 871	3 158	1 376	1 385	13 877

E. Perhetyypin mukaan • Efter familjetyp

Perhetyyppi Familjetyp	Päämiehiä Familje- föreståndare	Niistä sai • Därav erhöill	
		eläkettä ¹⁾ pension ¹⁾	perhelsää familjebidrag
1956			
Yksinäinen mies ilman lapsia • Ensam man utan barn	2 813	1 520	—
Yksinäinen mies, jolla oli huollettavia lapsia • Ensam man med barn att försörja	20	7	—
Yksinäinen nainen ilman lapsia • Ensam kvinna utan barn	6 272	4 729	—
Yksinäinen nainen, jolla oli huollettavia lapsia • Ensam kvinna med barn att försörja	1 150	92	111
Aviopari ilman lapsia • Äkta par utan barn	1 252	²⁾ 704	—
Aviopari, jolla oli huollettavia lapsia • Äkta par med barn att försörja..	1 085	²⁾ 200	181
<i>Summa</i>	<i>12 592</i>	<i>7 252</i>	<i>292</i>
1957			
Yksinäinen mies ilman lapsia • Ensam man utan barn	3 316	1 651	—
Yksinäinen mies, jolla oli huollettavia lapsia • Ensam man med barn att försörja	52	8	—
Yksinäinen nainen ilman lapsia • Ensam kvinna utan barn	6 412	4 857	1
Yksinäinen nainen, jolla oli huollettavia lapsia • Ensam kvinna med barn att försörja	1 267	73	78
Aviopari ilman lapsia • Äkta par utan barn	1 331	²⁾ 810	2
Aviopari, jolla oli huollettavia lapsia • Äkta par med barn att försörja..	1 499	²⁾ 240	178
<i>Summa</i>	<i>13 877</i>	<i>7 639</i>	<i>259</i>

¹⁾ Kansaneläkkeen tukiosaa, vanhuudentukea tai työkyvyttömyyseläkettä. ²⁾ Jompikumpi aviopuolisoista tai molemmat.

³⁾ Folkpensionens understödsdel, ålderdomsunderstöd, eller invaliditetsunderstöd. ⁴⁾ Endera av makarna eller båda.

F. Lasten luvun mukaan • Efter barnantal

Lasten luku, alle 16 v. Antal barn, under 16 år	Yksinäiset miehet Ensamma män	Yksinäiset naiset Ensamma kvinnor		Avioparit Äkta par	Summa	Kaikkiaan lapsia Samtliga barn
		Naimattomat Ogifta	Muut Övriga			
1956						
0	2 813	3 122	3 150	1 252	10 337	—
1	11	257	278	260	806	806
2	6	32	320	308	666	1 332
3	2	4	159	235	400	1 200
4	1	5	95	282	383	1 818
<i>Summa</i>	<i>2 833</i>	<i>3 420</i>	<i>4 002</i>	<i>2 337</i>	<i>12 592</i>	<i>5 156</i>
1957						
0	3 316	3 149	3 263	1 331	11 059	—
1	24	277	352	449	1 102	1 102
2	21	28	340	394	783	1 566
3	2	7	171	292	472	1 416
4	5	6	86	364	461	2 192
<i>Summa</i>	<i>3 368</i>	<i>3 467</i>	<i>4 212</i>	<i>2 830</i>	<i>13 877</i>	<i>6 276</i>

109. Huoltoavun vaikutuspiiri vuosina 1938—57
Socialhjälpens verkningskrets åren 1938—57

Vuosi År	Avunsaajia Understödstagare				Näillä perheenjäseniä Familjemedlemmar			Huoltoavusta osallisiksi tulleita yhteensä Sammanlagt antal pers., delaktiga av socialhjälp	%:na henki- kirjoitetun väestön keski- väkiluvusta 1 % av man- talsskriven medelfolk- mängd
	M.	N. Kv.	Lapsia ¹⁾ Barn ¹⁾	Summa	Avio- puoliso Make el. maka	Lapsia ¹⁾ Barn ¹⁾	Summa		
1938.....	6 372	8 545	1 224	16 141	1 438	3 440	4 878	21 019	8.3
1940.....	6 477	9 375	805	16 657	1 564	3 306	4 870	21 527	8.1
1945.....	2 540	4 346	163	7 049	311	770	1 081	8 130	2.6
1950.....	3 032	5 932	511	9 475	502	2 386	2 888	12 363	3.3
1951.....	2 948	5 994	419	9 361	467	2 323	2 790	12 151	3.2
1952.....	3 311	6 304	554	10 169	589	2 727	3 316	13 485	3.5
1953.....	4 490	7 361	772	12 623	954	3 855	4 809	17 432	4.4
1954.....	4 512	7 735	797	13 044	910	3 898	4 808	17 852	4.5
1955.....	4 810	7 103	•	11 913	2 323	4 897	7 220	19 133	4.7
1956.....	5 163	7 429	•	12 592	2 337	5 156	7 493	20 085	4.8
1957.....	6 180	7 697	•	13 877	2 830	6 276	9 106	22 983	5.4

¹⁾ Alle 16-vuotiaita. • ¹⁾ Under 16 år.

110. Huoltoviraston toiminta vuosina 1935—57 Verksamheten vid vårdverket åren 1935—57

A. Huoltotoimistojen toiminta • Verksamheten vid vårdbyråerna

Vuosi År	Lähetettä huoltolautakunnan alaisiin laitoksiin Remissit till vårdnämnden underlydande anstalter	Annettuja maksusitoumuksia laitoksiin ja hoitokoteihin ²⁾ Utgivna betalningsförbindelser till anstalter och utackorderingshem ²⁾	Suoritetuista kassamaksueriä Utfärdade kassa-anvisningar	Annettuja lääkettä ja sairaanhoito-tarvike-määräyksiä Utgivna ordinationer för läkemedel och sjukvårdsartiklar	Annettuja lausuntoja ja todistuksia ³⁾ Utgivna utlåtanden och intyg ²⁾	Kotikäyntejä ¹⁾ Hembesök ¹⁾	
						Huoltotarkastajien suorittamia Vårdinspektörernas	Huoltosisarten suorittamia Vård-systramas
1935	1 610	8 041	..	15 434	14 355	77 933	73 944
1940	1 058	2 338	..	8 303	16 192	58 671	22 608
1945	523	1 330	..	5 440	6 229	24 655	13 874
1950	391	3 383	50 552	19 868	5 126	29 228	15 101
1954	520	8 149	58 176	29 036	12 464	27 873	13 838
1955	824	8 920	57 040	29 111	13 370	26 885	14 363
1956	951	9 120	60 571	31 390	12 731	24 301	14 928
1957	811	9 702	68 114	37 548	10 549	24 628	14 260

B. Rekisteri-, irtolais- ja alkoholistihoito-, kodinperustamis-, lapsiläis- sekä kodinhoitotoimistojen toiminta • Verksamheten vid registerbyrån, byrån för värden om lösdrivare och alkoholister, byrån för bosättningslån samt byrån för barnbidrag och hemhjälp

Vuosi År	Rekisteri-toimisto Register-byrån Rekisterölytyjä uusia kortteja Inregistrerade nya kort	Irtolais- ja alkoholistihoitotoimisto Byrån för värden om lösdrivare och alkoholister				Kodin-perustamisto toimisto Byrån för bo-sättningslån Vastaanotetu-tuja laina-anomuksia Emottagna låneansök-ningar	Lapsiläis-toimisto Byrån för barnbidrag		Kodinhoitotoimisto Byrån för hemhjälp	
		Uusia tapauksia Nya fall			Kuulusteluja ja valvontakäyntejä Förhör och kontrollbesök		Lapsiläisän nostajia Personer som lyft barnbidrag	Vastaava lasten luku Motsvarande antal barn	Kodinhoito-anomuksia Ansökningar om hemhjälp	Kodinhoito-työpäiviä Arbetsdagar
		Irtolais-huolto Lösdri-varvård	Alkoholistihoito Alkoholist-vård	Raittius-huolto Nykter-hetsvård						
1935	5 057	—	—	—	—	—	—	—	—	
1940	6 834	291	595	..	—	—	—	—	—	
1945	5 625	176	1 303	—	11 828	—	—	—	—	
1950	8 679	234	1 068	612	30 148	1 088	52 331	86 895	—	
1954	8 398	241	753	526	26 403	1 008	56 730	96 744	3 670	
1955	6 310	220	793	514	24 257	967	58 744	99 609	4 765	
1956	7 746	158	687	439	22 904	863	59 661	101 541	3 002	
1957	³⁾ 19 359	184	705	553	24 291	563	60 702	103 082	3 457	

C. Asiamiesosaston toiminta • Verksamheten vid ombudsmannaavdelningen

Vuosi År	Osaston tekemiä korvausvaatimuksia ⁴⁾ Av avdelningen framställda ersättningskrav ⁴⁾				Vierailta kunnilta saapuneita korvausvaatimuksia Av främmande kommuner framställda ersättningskrav	Velasta työlaitokseen lähetettyjä henkilöitä Till arbets-läitningen för skuld sända personer
	Vieraille kunnille Gentemot främmande kommuner	Valtiolle Gentemot staten	Yksityisille henkilöille Gentemot enskilda personer	Kaikkiaan Samtliga		
1935	5 468	672	35 028	41 168	3 145	89
1940	3 697	898	26 706	31 301	2 655	232
1945	1 882	986	19 970	22 838	1 228	43
1950	2 103	1 788	9 543	13 434	1 165	27
1953	2 494	1 168	11 995	15 657	1 863	40
1954	2 775	1 053	13 601	17 429	2 328	58
1955	2 450	1 529	12 895	16 874	2 690	41
1956	2 835	972	11 733	15 540	2 837	52
1957	3 574	1 645	15 096	20 315	2 323	59

¹⁾ Rekisteritoimiston toimesta suoritettut ml. ²⁾ Vuodesta 1953 myös rekisteritoimiston antamat. ³⁾ Rekisterijärjestelmää muutettu. ⁴⁾ Kaikki saman perheen jäseniä koskevat korvausvaatimukset käsitellään tässä kunakin vuonna yhtenä tapauksena. ⁵⁾ Inkl. registerbyrån. ⁶⁾ Fr.o.m. år 1953 även av registerbyrån utgivna. ⁷⁾ Systemet för inregistrering har förändrats. ⁸⁾ Alla ersättningskrav, som hänför sig till medlemmar av samma familj, betraktas här för varje år som ett fall.

111. Irtolaishuollossa olleet henkilöt vuonna 1957

Personer, som var föremål för lösdrivarvård år 1957

A. Huollon pääperusteen ja viime huoltotoimenpiteen laadun sekä iän mukaan

Efter den huvudsakliga grunden för och arten av den senaste vårdåtgärden samt efter ålder

	Huollon peruste • Grunden för vårdåtgärden										Kaikki irtolaiset Samtliga lösdrivare		
	Kuljeksiva elämä Kringstry- kande liv		Työn vierok- suminen Arbets- ovilja		Kerjuu Tiggeri		Ammatti- haureus Prostitution		Muu Annan		M.	N. Kv.	Summa
	M.	N. Kv.	M.	N. Kv.	M.	N. Kv.	M.	N. Kv.	M.	N. Kv.			
<i>Huoltotoimenpide • Vårdåtgärd</i>													
Varoitus • Varning	3	3	8	7	—	—	—	5	5	1	16	16	32
Kotikuntaan lähettäminen • Försändning till hemorten	11	6	6	4	1	—	—	—	—	—	18	10	28
Irtolaisvalvonta • Lösdriveriövervakning	13	18	65	96	—	—	—	22	59	2	137	138	275
Työlaitos • Arbetsinrättning	14	19	36	52	2	—	—	94	20	2	72	167	239
Pakkotyö • Tvångsarbete	—	—	2	1	1	—	—	14	3	—	6	15	21
Jälkivalvonta • Efteruppsikt	5	10	20	35	1	—	—	60	9	1	35	106	141
Ei toimenpidettä • Ingen åtgärd	—	—	—	—	—	—	—	—	—	—	—	—	—
<i>Summa</i>	46	56	137	195	5	—	—	195	96	6	284	452	736
<i>Ikä, vuotta • Ålder, år</i>													
18—20	4	5	2	6	—	—	—	10	4	2	10	23	33
21—24	3	13	13	20	1	—	—	12	5	—	22	45	67
25—29	8	17	25	31	—	—	—	34	15	—	48	82	130
30—39	19	10	42	66	1	—	—	54	25	1	87	131	218
40—49	9	9	26	48	3	—	—	63	26	3	64	123	187
50—59	2	2	26	22	—	—	—	18	17	—	45	42	87
60—	1	—	3	2	—	—	—	4	4	—	8	6	14
<i>Summa</i>	46	56	137	195	5	—	—	195	96	6	284	452	736

B. Siviilisäädyn ja lasten luvun mukaan • Efter civilstånd och antal barn

Siviilisäätö Civilstånd	Lasten luku • Antal barn												Kaikki irtolaiset Samtliga lösdrivare				
	0		1		2		3		4		5		6—		M.	N. Kv.	Summa
	M.	N. Kv.	M.	N. Kv.	M.	N. Kv.	M.	N. Kv.	M.	N. Kv.	M.	N. Kv.					
Naimattomia • Ogifta	160	160	—	36	—	6	—	3	—	2	—	1	—	160	208	368	
Naineita • Giftna	25	57	28	41	16	23	6	8	—	1	—	4	—	1	75	135	210
Leskiä • Änklingar och änkor ..	4	8	—	3	1	1	—	—	—	—	—	—	—	5	12	17	
Eronneita • Frånskilda	21	43	13	30	4	17	5	5	1	1	—	—	—	1	44	97	141
<i>Summa</i>	210	268	41	110	21	47	11	16	1	4	—	5	—	284	452	736	

112. Alkoholistihuollossa olleet henkilöt vuonna 1957

Personer, som var föremål för alkoholistvård år 1957

A. Huollon pääperusteen ja viime huoltotoimenpiteen laadun sekä iän mukaan
Efter den huvudsakliga grunden för och arten av den senaste vårdåtgärden samt efter ålder

	Huollon peruste • Grunden för vårdåtgärden												Kaikki alkoholistit Samtliga alkoholister									
	Vaarallisuus Farlighet för sig själv eller andra		Häiriö tai pahennus Störande eller för- argelseväckande uppträdande		Elatusvelvollisuus- den laiminlyönti		Försummad för- sörjningsplikt		Läheisen henkilön rastukseksi joutu- minen		Fallit närstående till last					Köyhäinhoidon tarve		Behov av fattigvård		Juopumus- pidätykset		Anhållanden för tylleri
	M.	N. Kv.	M.	N. Kv.	M.	N. Kv.	M.	N. Kv.	M.	N. Kv.	M.	N. Kv.	M.	N. Kv.	M.	N. Kv.	M.	N. Kv.	M.	N. Kv.	Summa	
Huoltotoimenpide • Vård- åtgärd																						
Varoitus • Varning	—	—	133	13	8	—	3	—	—	—	—	—	519	38	—	—	663	51	714			
Raittiusvalvonta • Nykterhets- upsikt	1	—	465	56	41	2	21	3	8	1	583	52	1	—	1 120	114	1 234					
Huoltolahoito • Anstaltsvård	—	—	—	—	—	—	—	—	—	—	—	—	—	—	—	—	—	—	—			
Täytäntöönpanematon • Ej verkställd	—	—	141	8	7	—	3	—	1	—	114	10	4	—	270	18	288					
Täytänt. pantu • Verkställd	10	—	153	14	2	—	4	—	1	—	131	12	82	—	383	26	409					
Jälkivalvonta • Efterupsikt	—	—	—	—	—	—	—	—	—	—	—	—	—	—	—	—	—	—	—			
Määrätty laitokseen • Intag- na i inrättning	48	1	258	23	9	1	4	1	—	—	118	16	2	1	439	43	482					
Vapaaeht. laitoksessa • Fri- villigt i inrättning	1	—	5	1	—	—	1	—	—	—	9	—	139	3	155	4	159					
Summa	60	1	1 155	115	67	3	36	4	10	1	1 474	128	228	4	3 030	256	3 286					
Ikä, vuotta • Ålder, år																						
18—20	—	—	7	1	—	—	2	—	—	—	17	1	—	—	26	2	28					
21—24	1	—	33	2	2	—	3	—	—	—	58	1	2	—	99	3	102					
25—29	9	—	100	3	5	1	9	—	—	—	180	5	12	—	315	9	324					
30—39	24	—	360	27	29	1	15	2	5	—	462	29	78	1	973	60	1 033					
40—49	13	1	393	46	25	1	5	2	3	1	442	61	83	2	964	114	1 078					
50—59	13	—	224	31	3	—	1	—	1	—	261	20	46	—	549	51	600					
60—	—	—	38	5	3	—	1	—	1	—	54	11	7	1	104	17	121					
Summa	60	1	1 155	115	67	3	36	4	10	1	1 474	128	228	4	3 030	256	3 286					

B. Siviilisäädyn ja lasten luvun mukaan • Efter civilstånd och antal barn

Siviilisäätty Civilstånd	Lasten luku • Antal barn												Kaikki alkoholistit Samtliga alkoholister						
	0		1		2		3		4		5					6—			
	M.	N. Kv.	M.	N. Kv.	M.	N. Kv.	M.	N. Kv.	M.	N. Kv.	M.	N. Kv.	M.	N. Kv.	M.	N. Kv.	Summa		
Naimattomia • Ogifta	1 175	43	16	7	5	1	—	—	—	—	—	—	—	—	1	—	1 196	52	1 248
Naineita • Giffta	323	53	382	28	336	19	151	14	74	2	33	3	24	1	1 323	120	1 443		
Leskiä • Änklingar och änkor	22	8	21	8	8	4	5	4	4	2	2	2	—	1	62	29	91		
Eronneita • Frånskilda	180	22	146	16	74	13	33	4	5	—	5	—	6	—	449	55	504		
Summa	1 700	126	565	59	423	37	189	22	83	4	40	5	30	3	3 030	256	3 286		

113. Irtolais- tai alkoholistihuollossa olleet henkilöt vuonna 1957
Personer, som var föremål för lösdrivar- eller alkoholistvård år 1957

	Irtolaiset • Lösdrivare			Alkoholistit • Alkoholister		
	M.	N. Kv.	Summa	M.	N. Kv.	Summa
<i>A. Koulusivistyksen mukaan • Efter skolbildning</i>						
Ei mitään koulua • Ingen skola	9	10	19	47	10	57
Osa kansakoulua • Folkskola, delvis	14	15	29	104	14	118
Kansakoulu • Folkskola	218	369	587	2 375	185	2 560
Oppikoulua, 1—4 lk • Läroverk, 1—4 kl	6	20	26	135	16	151
Keskikoulu • Mellanskola	9	16	25	97	11	108
Oppikoulua, 6—8 lk • Läroverk, 6—8 kl	3	2	5	25	3	28
Ylioppilastutkinto • Studentexamen	3	—	3	40	3	43
Akateeminen loppututkinto • Akademisk slutexamen	1	—	1	17	—	17
Ammattioppilaitos, koulu • Yrkesundervisningsanstalt, skola ..	19	19	38	165	12	177
Ammattioppilaitos, opisto • Yrkesundervisningsanstalt, institut	1	1	2	24	2	26
Tuntematon • Okänd	1	—	1	1	—	1
<i>Summa</i>	<i>284</i>	<i>452</i>	<i>736</i>	<i>3 030</i>	<i>256</i>	<i>3 286</i>
<i>B. syntyperän mukaan • Efter börd</i>						
Aviosyntyisiä • Inom äktenskap födda	263	386	649	2 884	243	3 127
Aviottomia • Utom äktenskap födda	19	63	82	139	12	151
Tuntematon • Okänd	2	3	5	7	1	8
<i>Summa</i>	<i>284</i>	<i>452</i>	<i>736</i>	<i>3 030</i>	<i>256</i>	<i>3 286</i>
<i>C. Huollossa olo, kertaa • Under vård, gånger</i>						
Ensi kertaa • Första gången	112	72	184	644	61	705
Jo aikaisempina vuosina • Redan under tidigare år	172	380	552	2 386	195	2 581
<i>Summa</i>	<i>284</i>	<i>452</i>	<i>736</i>	<i>3 030</i>	<i>256</i>	<i>3 286</i>

114. Irtolais- tai alkoholistihuollossa olleet henkilöt vuosina 1940—57
Personer, som var föremål för lösdrivar- eller alkoholistvård åren 1940—57

A. Äidinkielen mukaan • Efter modersmål

Vuosi År	Irtolaiset • Lösdrivare							Alkoholistit • Alkoholister								
	Miehiä • Män				Naisia • Kvinnor			Summa	Miehiä • Män				Naisia • Kvinnor			Summa
	Suomi Finska	Ruotsi Svenska	Muu kieli Annat språk		Suomi Finska	Ruotsi Svenska	Muu kieli Annat språk		Suomi Finska	Ruotsi Svenska	Muu kieli Annat språk	Suomi Finska	Ruotsi Svenska	Muu kieli Annat språk		
1940	137	8	—		507	42	2	696	463	67	3	11	3	—	547	
1945	67	2	2		504	40	4	619	1 294	140	13	175	23	—	1 645	
1950	197	19	2		486	56	5	765	2 765	289	22	311	24	3	3 414	
1953	345	21	6		531	40	3	946	3 171	255	12	259	16	2	3 715	
1954	360	20	5		541	39	1	966	2 979	198	9	253	13	2	3 454	
1955	347	20	2		533	33	1	936	2 998	196	12	248	25	3	3 482	
1956	287	16	3		455	23	5	789	2 833	178	6	242	16	—	3 275	
1957	269	13	2		419	26	7	736	2 845	180	5	238	16	2	3 286	

B. Huollon pääperusteen mukaan • Efter den huvudsakliga grunden för vårdtätgården

Vuosi År	Irtolaiset • Lösdrivare						Alkoholistit • Alkoholister											
	Kuljeksiva elämä Kriingsstrykande liv	Työn vieroksu- minen Arbetsvillja	Kerjuu Tiggeri	Ammattihaureus Prostitution	Muu peruste Annan grund	Summa	Vaarallisuus Farlighet för sig själv eller andra	Häiriö tai pahennus Störande eller för- argelseväckande uppträdande	Eletusvelvollisuus- den laiminlyönti	Försummad försörjningsplikt	Läheisen henkilöön rasittukseksi jou- tuminen	Fallit nära- stående till last	Köyhäinhoidon tarve	Behov av fattig- vård	Juopumuspidä- tyaset	Anhällanden för rylleri	Oma- aloitteisuus Egen anhällan	Summa
<i>Miehiä • Män</i>																		
1940..	9	7	56	—	73	145	20	175	68	44	17	207	2	533				
1945..	10	17	5	—	39	71	8	335	107	138	12	798	49	1 447				
1950..	56	64	8	—	90	218	69	1 003	162	95	11	1 716	20	3 076				
1953..	77	187	4	—	104	372	76	1 221	143	80	19	1 771	128	3 438				
1954..	73	167	6	—	139	385	63	1 143	102	55	10	1 631	182	3 186				
1955..	64	189	5	—	111	369	74	1 197	90	38	14	1 547	246	3 206				
1956..	52	152	7	—	95	306	78	1 183	80	33	15	1 431	197	3 017				
1957..	46	137	5	—	96	284	60	1 155	67	36	10	1 474	228	3 030				
<i>Naisia • Kvinnor</i>																		
1940..	—	—	1	539	11	551	—	6	1	1	5	—	14					
1945..	46	87	2	413	—	548	1	38	5	5	—	149	—	198				
1950..	41	39	1	464	2	547	2	142	1	4	1	188	—	338				
1953..	51	139	1	377	6	574	2	104	2	10	—	150	9	277				
1954..	41	130	—	403	7	581	1	90	2	4	—	158	13	268				
1955..	60	177	2	323	5	567	3	95	2	4	2	162	8	276				
1956..	53	168	2	253	7	483	4	107	2	3	2	133	7	258				
1957..	56	195	—	195	6	452	1	115	3	4	1	128	4	256				

C. Viime huoltotoimenpiteen laadun mukaan • Efter arten av den senaste vårdtätgården

Vuosi År	Irtolaiset • Lösdrivare								Alkoholistit • Alkoholister						
	Varoitus Varning	Kotikuntaan lähettämisen Försändning till hemorten	Irtolaisvalvonta Lösdrivrivver- vakning	Työlaitos Arbetsinrättning	Pakkotyö Tvångsarbete	Jälkivalvonta Efteruppsikt	Ei toimenpidettä Ingen åtgärd	Summa	Varoitus Varning	Raitiusvalvonta Nyktterhets- uppsikt	Huoltolaholto Anstaltsvård		Jälkivalvonta Efteruppsikt		Summa
											Täytän- töönpa- nematon Ej verk- ställd	Täytän- töön- pantu Verk- ställd	Määrätty laitokseen Intagna i inrättning	Vapaaeht. laitoksessa Frivilligt i inrättning	
<i>Miehiä • Män</i>															
1940..	31	1	24	26	15	37	11	145	153	237	1	12	130	—	533
1945..	25	5	2	9	2	24	4	71	903	324	60	76	84	—	1 447
1950..	29	27	74	56	9	23	—	218	1 157	992	436	190	286	15	3 076
1953..	11	30	159	113	6	53	—	372	983	1 187	399	338	447	84	3 438
1954..	14	32	164	105	6	64	—	385	854	1 167	256	402	398	109	3 186
1955..	11	23	161	92	2	79	1	369	789	1 140	299	391	428	159	3 206
1956..	16	15	144	67	5	59	—	306	684	1 119	298	393	382	141	3 017
1957..	16	18	137	72	6	35	—	284	663	1 120	270	383	439	155	3 030
<i>Naisia • Kvinnor</i>															
1940..	149	5	122	114	59	58	44	551	6	5	—	—	3	—	14
1945..	61	32	92	167	43	142	11	548	130	67	1	—	—	—	198
1950..	39	29	146	183	23	124	3	547	112	135	27	22	42	—	338
1953..	31	25	134	234	26	124	—	574	69	111	37	20	33	7	277
1954..	27	21	125	245	27	136	—	581	60	123	21	25	28	11	268
1955..	21	30	132	233	19	132	—	567	55	138	19	34	24	6	276
1956..	19	15	127	203	15	104	—	483	36	125	21	35	36	5	258
1957..	16	10	138	167	15	106	—	452	51	114	18	26	43	4	256

115. Raittiushuollossa olleet nuoret henkilöt vuosina 1948—57

Unga personer, som var föremål för nykterhetsvård åren 1948—57

A. Siviilisäädyn ja syntyperän mukaan vuonna 1957 • Efter civilstånd och börd år 1957

Sukupuoli Kön	Siviilisäätö • Civilstånd				Syntyperä • Födda		Summa
	Naimattomat Ogiffa	Naimisissa Giffa	Lesket Änklingar, och änkor	Eronneet Frånskilda	Aviosyn- tyiset I äktenskap	Aviottomat Utom äktenskap	
Miehet • Män	617	92	—	5	696	18	714
Naiset • Kvinnor	9	2	—	—	11	—	11
Summa	626	94	—	5	707	18	725

B. Huoltotoimenpiteen ja iän mukaan vuonna 1957 • Efter vårdåtgärd och ålder år 1957

Viime huoltotoimenpide Den senaste vårdåtgärden	Ikä, vuotta • Ålder, år				Huollossa • Under vård				Kaikkiaan Samtliga		
	18—20		21—24		ensi kertaa första gången		Muut Andra				
	M.	N. Kv.	M.	N. Kv.	M.	N. Kv.	M.	N. Kv.	M.	N. Kv.	Summa
Varoitus • Varning	175	2	427	9	494	9	108	2	602	11	613
Raittiussuojelu • Nykter- hetsskydd	21	—	91	—	50	—	62	—	112	—	112
Summa	196	2	518	9	544	9	170	2	714	11	725

C. Huoltotoimenpiteen ja iän mukaan vuosina 1948—57 • Efter vårdåtgärd och ålder åren 1948—57

Vuosi År	Huoltotoimenpide • Vårdåtgärd				Ikä, vuotta • Ålder, år				Kaikkiaan Samtliga		
	Varoitus Varning		Raittiussuojelu Nykterhetsskydd		18—20		21—24				
	M.	N. Kv.	M.	N. Kv.	M.	N. Kv.	M.	N. Kv.	M.	N. Kv.	Summa
1948	223	12	31	—	217		49		254	12	266
1949	493	14	76	2	169	6	400	10	569	16	585
1950	573	13	211	1	179	4	605	10	784	14	798
1951	632	6	179	1	176	2	635	5	811	7	818
1952	604	19	139	3	150	3	593	19	743	22	765
1953	619	10	110	3	174	4	555	9	729	13	742
1954	598	23	87	1	166	10	519	14	685	24	709
1955	585	18	103	2	188	8	500	12	688	20	708
1956	524	10	83	1	141	4	466	7	607	11	618
1957	602	11	112	—	196	2	518	9	714	11	725

116 Lastensuojelulautakunnan huostaan otetut lapset vuosina 1950—57
Av barnskydds nämnden omhändertagna barn åren 1950—57

A. Huostaanottamisen syyn mukaan v. 1957. Efter orsaken till omhändertagandet år 1957

Vuosi ja lapsen huostaanottamisen syy År och orsaken till omhändertagandet	Kaikki huostaan otetut lapset Samtliga omhändertagna barn			Niistä • Därav					
				Huoltoja tarvitsevia lapsia Barn i behov av vård			Suojelukasvatusta tarvitsevia lapsia Barn i behov av skyddsopfostran		
	Aviosyn- tyisiä Inom äkten- skap födda	Aviotta- mia Utom äkten- skap födda	Summa	Aviosyn- tyisiä Inom äkten- skap födda	Aviotta- mia Utom äkten- skap födda	Summa	Aviosyn- tyisiä Inom äkten- skap födda	Aviotta- mia Utom äkten- skap födda	Summa
1957									
Lapsen • Barnets									
sairaus • sjukdom	59	28	87	59	28	87	—	—	—
mielisairaus • sinnessjukdom	1	—	1	—	—	—	1	—	1
vajaamielisyys • sinnesslöhet	157	18	175	157	18	175	—	—	—
muu sielullinen poikkeavuus • annan psykisk defekt	42	11	53	42	11	53	—	—	—
sokeus • blindhet	—	1	1	—	1	1	—	—	—
kuurous • dövhet	1	—	1	1	—	1	—	—	—
raajarikkoisuus • vanförhet	1	—	1	1	—	1	—	—	—
sopimaton ansiotoimi • olämpliga för- värsarbete	—	—	—	—	—	—	—	—	—
koulunkäynnin laiminlyönti • försum- mande av sin skolgång	34	9	43	3	1	4	31	8	39
koulun järjestyksen rikkominen • stö- rande av skolans ordning	1	—	1	—	—	—	1	—	1
rangaistava teko • straffbara handling	150	31	181	7	1	8	148	31	179
kerjääminen • tiggeri	1	—	1	—	—	—	1	—	1
irtolaisuus • lösdriveri	68	17	85	1	—	1	68	17	85
tapaaminen juopuneena • anträffande i berusat tillstånd	11	—	11	6	—	6	5	—	5
Vanhempien • Föräldrarnas									
kuolema • död	123	32	155	123	32	155	—	—	—
vähent. työkyky • minsk. arbetsförmåga	3	2	5	3	2	5	—	1	1
sairaus • sjukdom	429	120	549	429	120	549	—	—	—
mielisairaus • sinnessjukdom	47	22	69	47	22	69	—	—	—
vajaamielisyys • sinnesslöhet	4	2	6	4	2	6	—	—	—
ansiotyö • förvärsarbete	51	148	199	51	148	199	—	—	—
noidon laiminlyönti • försummande av vård	74	19	93	74	19	93	—	—	—
kasvatuskyv. puute • odugl. som uppfostr.	52	19	71	51	19	70	1	—	1
lapsen hylkääminen • övergiv. av barnet	90	70	160	90	70	160	—	—	—
työhaluttomuus • arbetsvilja	—	—	—	—	—	—	—	—	—
huolimattomuus • vårdslöshet	8	16	24	8	16	24	—	—	—
juoppous • dryckenskap	92	13	105	92	13	105	—	—	—
irtolaisuus • lösdriveri	2	15	17	2	15	17	—	—	—
vankilassa olo • vistelse i fängelse	29	10	39	29	10	39	—	—	—
lapsen pahoinpit. • misshandel av barnet	7	3	10	7	3	10	—	—	—
koulunkäynnin estäminen • hindrande av skolgång	—	—	—	—	—	—	—	—	—
työnpuute • arbetsbrist	1	—	1	1	—	1	—	—	—
asuntovaikeudet • bostadssvårigheter	449	560	1 009	449	560	1 009	—	—	—
avio- tai asumusero • skilsmässa eller hemskilnad	16	—	16	16	—	16	—	—	—
elatusvelvollisuuden laiminlyönti • för- summande av försörjningsskyldighet	50	23	73	50	23	73	—	—	—
Muu syy • Annan orsak	85	38	123	65	29	94	20	9	29
<i>Summa</i>	<i>2 138</i>	<i>1 227</i>	<i>3 365</i>	<i>1 868</i>	<i>1 163</i>	<i>3 031</i>	<i>276</i>	<i>66</i>	<i>342</i>
1956	2 127	1 210	3 337	1 863	1 146	3 009	269	68	337
1955	2 076	1 142	3 218	1 823	1 068	2 891	260	76	336
1954	2 010	1 101	3 111	1 768	1 035	2 803	251	71	322
1953	1 843	1 065	2 908	1 601	994	2 595	250	73	323
1952	1 656	993	2 649	1 412	915	2 327	254	82	336
1951	1 609	938	2 547	1 367	855	2 222	246	84	330
1950	1 630	892	2 522	1 363	800	2 163	273	96	369

B. Iän mukaan v. 1957 • Efter ålder år 1957

Lapsen ikä, vuotta Barnets ålder, år	Kaikki huostaan otetut lapset Samtliga omhändertagna barn			Niistä • Därav					
				Huoltoon tarvitsevia lapsia Barn i behov av vård			Suojelukasvatusta tarvitsevia lapsia Barn i behov av skyddsuffostran		
	Poikia Gossar	Tyttöjä Flickor	Summa	Poikia Gossar	Tyttöjä Flickor	Summa	Poikia Gossar	Tyttöjä Flickor	Summa
Alle 2 • Under 2	287	284	571	287	284	571	—	—	—
2—6	531	509	1 040	531	509	1 040	—	—	—
7—8	191	161	352	189	161	350	2	—	2
9—12	357	249	606	309	246	555	52	4	56
13—15	276	157	433	184	146	330	95	11	106
16—17	151	96	247	73	62	135	78	34	112
18—	74	41	115	29	21	50	45	20	65
Ikä tuntematon • Åldern okänd	1	—	1	—	—	—	1	—	1
Summa	1 868	1 497	3 365	1 602	1 429	3 031	273	69	342

C. Vanhempien ammatin mukaan v. 1957 • Efter föräldrarnas yrke år 1957

Vanhempien ammatti Föräldrarnas yrke	Kaikki huostaan otetut lapset Samtliga omhändertagna barn			Niistä • Därav					
				Huoltoon tarvitsevia lapsia Barn i behov av vård			Suojelukasvatusta tarvitsevia lapsia Barn i behov av skyddsuffostran		
	Avio- syntyisiä Inom äkten- skap födda	Aviot- tomia Utom äkten- skap födda	Summa	Avio- syntyisiä Inom äkten- skap födda	Aviot- tomia Utom äkten- skap födda	Summa	Avio- syntyisiä Inom äkten- skap födda	Aviot- tomia Utom äkten- skap födda	Summa
Virkamiehiä ja vapaiden ammattien harjoittajia • Tjänstemän o. idkare av fria yrken	119	13	132	105	8	113	15	5	20
Henkilöitä, joiden toimiala oli maanviljelys sivuellinkeinoineen • Med jordbruk och dess binärningar sysselsatta personer	31	23	54	22	19	41	9	4	13
Itsenäisiä liikkeenharjoittajia • Självständiga affärsidkare	117	64	181	96	60	156	22	4	26
Liikeapulaisia ja työnjohtajia • Affärsbiträden och arbetsledare	220	183	403	190	171	361	30	12	42
Tehdas- ym. ammattityöntekijöitä • Fabriks- o.a. yrkesarbetare	1 095	433	1 528	969	417	1 386	129	16	145
Muita työntekijöitä • Andra arbetare	356	110	466	310	100	410	46	10	56
Merimiehiä ja kalastajia • Sjömän o. fiskare	22	4	26	21	4	25	1	—	1
Yleisessä palveluksessa tai yksityisissä laitoks. toimivaa palveluskuntaa • Betjänte i allmän tjänst eller vid privat inrättning	113	17	130	99	15	114	15	2	17
Yksityisten palvelijoita • Tjänstefolk hos privata personer	1	251	252	—	247	247	1	5	6
Muun elinkeinon harjoittajia • Idkare av annan näring	7	48	55	4	48	52	3	—	3
Henkilöitä ilman varsinaista tai tunnettua ammattia • Personer utan särskilt eller känt yrke	57	81	138	52	74	126	5	8	13
Summa	2 138	1 227	3 365	1 868	1 163	3 031	276	66	342

Muist. taul. 118. 181 huoltoon tarvitsevaa lasta (107 poikaa ja 74 tyttöä) sekä 68 suojelukasvatusta tarvitsevaa lasta (56 poikaa ja 12 tyttöä) poistettiin ja otettiin uudelleen hoitoon samalle lastensuojeluviraston osastolle; he eivät sisälly uusien ja poistettujen sarakkeisiin. — Sofianlehdon osastot: A-pikkulasten, B-leikkiikäisten ja C-kouluikäisten.

Anm. till tab. 118. 181 barn i behov av vård (107 gossar och 74 flickor) samt 68 barn (56 gossar och 12 flickor) i behov av skyddsuffostran utskrevos och inskrevos på nytt vid samma avdelning av barnskyddsverket; de ingår ej här bland utskrivna och nyinskrivna. — Avdeln. i Sofielund: A för spädbarn, B för barn i lekåldern och C för barn i skåldern.

D. Syntymäpaikan mukaan v. 1957 • Efter födelseort år 1957

	Uudenmaan lääni • Nylands län					Muut läänit Andra län		Ulkomaat Utländet	Tuntematon paikkakunta Okänd ort	Summa
	Helsinki Helsingfors	Helsingin m. ja Espoo	Esbo Helsingin och Esbo	Muut kaupungit ja kauppalat Andra städer och köpingar	Muut maalaiskunnat Andra lands- kommuner	Kaupungit ja kauppalat Städer och köpingar	Maalaiskunnat Landskommuner			
<i>Kaikki huostaan otetut lapset Samtliga omhändertagna barn</i> ..	2 755	36	35	46	230	198	32	33	3 365	
Niistä • Därav:										
Huoltoa tarvitsevia lapsia • Barn i be- hov av vård	2 554	24	29	41	193	136	31	23	3 031	
Suojelukasvatusta tarvitsevia lapsia Barn i behov av skyddsufföstran	207	12	6	5	38	63	1	10	342	

117. Lapsilisät ¹⁾ vuosina 1948—57 • Barnbidrag ¹⁾ åren 1948—57

Vuosi ja vuosi- neljännes År och kvartal	Perheet lapsiluvun mukaan • Familjer efter barnantal										Perheitä yhteensä Totalantal familjer	Lapsia yhteensä Totalantal barn	Maksuosoi- tuksia Betalnings- anvisningar i 000 mk
	1	2	3	4	5	6	7	8	9	10			
IV 1948	27 357	14 456	4 864	1 361	359	96	27	10	—	—	48 530	79 717	143 491
I 1949	28 999	14 893	4 977	1 391	372	118	34	7	1	—	50 792	83 073	149 533
II "	27 972	15 041	4 935	1 403	353	96	38	6	1	—	49 845	82 095	147 769
III "	28 875	15 135	5 071	1 445	366	109	29	4	1	1	51 036	83 833	150 899
IV "	28 076	15 458	5 178	1 456	383	118	30	7	—	1	50 707	84 178	151 520
I 1950	27 792	15 537	5 252	1 508	403	122	27	7	1	1	50 650	84 641	152 354
II "	27 962	15 552	5 370	1 520	401	129	26	7	1	1	50 969	85 291	153 524
III "	28 453	15 710	5 520	1 544	407	126	32	6	2	—	51 800	86 649	194 495
IV "	28 574	15 927	5 694	1 562	428	125	31	5	2	—	52 348	87 877	197 621
I 1951	27 854	15 996	5 758	1 585	436	118	35	5	1	1	51 789	87 566	253 868
II "	29 124	16 280	5 874	1 613	443	122	35	6	1	1	53 499	89 962	269 547
III "	28 920	16 428	5 939	1 638	450	122	37	5	—	2	53 541	90 368	270 688
IV "	29 079	16 625	6 057	1 658	450	122	41	5	—	2	54 039	91 373	328 344
I 1952	28 540	16 730	6 113	1 692	442	131	36	6	—	2	53 692	91 310	328 629
II "	28 426	16 580	6 162	1 715	466	124	42	4	—	2	53 521	91 277	328 535
III "	28 304	16 697	6 180	1 736	461	129	39	5	1	1	53 553	91 471	329 295
IV "	28 541	16 830	6 279	1 752	471	122	37	8	1	1	54 042	92 382	332 575
I 1953	28 664	16 895	6 361	1 781	483	121	36	6	3	1	54 351	93 066	335 038
II "	28 693	17 055	6 382	1 823	492	122	35	6	3	1	54 612	93 747	337 489
III "	28 706	17 181	6 496	1 834	499	134	31	8	3	1	54 893	94 456	340 042
IV "	29 204	17 316	6 579	1 875	499	129	29	10	4	1	55 646	95 633	344 279
I 1954	29 279	17 402	6 600	1 882	523	127	33	10	6	1	55 863	96 094	345 938
II "	29 540	17 472	6 628	1 880	534	121	34	9	6	1	56 225	96 592	347 731
III "	29 558	17 664	6 698	1 883	537	124	33	9	3	2	56 511	97 219	349 988
IV "	29 594	17 821	6 754	1 879	536	123	34	10	3	2	56 756	97 734	351 850
I 1955	29 838	18 003	6 841	1 899	548	121	35	13	3	1	57 302	98 716	355 378
II "	30 396	18 071	6 831	1 888	527	126	36	11	3	1	57 890	99 296	357 466
III "	30 703	18 181	6 883	1 910	539	122	40	8	3	2	58 391	100 049	360 176
IV "	31 765	18 293	6 884	1 945	524	121	38	10	3	2	59 585	101 448	365 213
I 1956	31 031	18 309	6 939	1 964	532	127	37	11	4	2	58 956	101 073	363 863
II "	31 012	18 348	6 927	1 929	535	128	34	12	6	1	58 932	100 994	363 578
III "	31 369	18 502	6 925	1 957	518	133	34	13	5	1	59 457	101 700	366 120
IV "	31 889	18 789	7 030	2 006	507	146	31	15	4	1	60 418	103 349	372 056
I 1957	31 892	18 978	7 098	2 018	524	155	35	15	4	1	60 720	104 178	375 041
II "	30 390	18 836	7 066	2 056	518	153	36	16	3	2	59 076	102 472	368 899
III "	31 936	18 792	7 035	2 035	506	157	33	17	2	2	60 515	102 699	373 316
IV "	33 739	18 943	7 112	2 049	490	165	36	15	4	1	62 554	106 053	381 791

1) Maksuosoitusten mukaan. • 1) Enligt betalningsanvisningarna.

118. Lastensuojelulautakunnan huostaan otettujen lasten sijoitus v. 1953—57
Av barnskyddsnämnden omhändertagna barn och deras placering åren 1953—57

Laitos tai hoitokoti; muu huoltomuoto Anstalt eller fosterhem; annan vårdform	1957								Lapsia Barn 31/12			
	Otet- tuja 1) Intagna ¹⁾		Poistet- tuja 1) 2) Utskriv- na 1) 2)		31/12			Huoltopäivä Vårdagar	1956	1955	1954	1953
	P. G.	T. Fl.	P. G.	T. Fl.	P. G.	T. Fl.	Summa					
Kaikki • Samtliga	605	490	571	452	1 297	1 045	2 342	850 250	2 270	2 202	2 107	1 995
<i>Huollossa • I vård</i>	<i>504</i>	<i>459</i>	<i>466</i>	<i>415</i>	<i>1 136</i>	<i>1 014</i>	<i>2 150</i>	<i>779 270</i>	<i>2 068</i>	<i>1 990</i>	<i>1 912</i>	<i>1 785</i>
Kaupungin lasten- ym. kodeissa • I stadens barn- o.a. hem Sofianlehdon vastaanottokoti • Upp- tagningshemmet Sofielund:												
Osasto A. • Avd. A	123	115	121	118	59	52	111	41 419	112	97	112	118
" B. " B	114	96	111	98	20	10	30	11 499	29	19	28	29
" C. " C	59	47	62	45	26	21	47	13 802	48	40	41	36
Reijolan nuorisokoti • Grejus ung- domshem	12	—	11	—	13	—	13	4 483	12	17	19	16
Kallion nuorisokoti • Berghälls ung- domshem	21	—	11	—	12	—	12	3 281	2	—	—	—
Päivölä • Solbacka	7	3	2	1	12	6	18	6 300	11	—	—	—
Kullatorppa • Kullatorp	9	6	6	7	15	9	24	9 115	22	28	29	30
Malmi • Malm	12	4	12	4	28	11	39	14 000	39	39	32	41
Nukari • Nuckars	4	2	3	3	23	8	31	11 118	31	32	34	33
Hyvönen	11	8	10	11	19	13	32	11 363	34	34	30	31
Toivola	7	4	13	1	40	28	68	24 243	71	67	60	69
Metsäkummun tarkkailukoti • Skogs kulla observationshem	11	9	15	7	9	2	11	4 151	13	12	14	14
Yksityisissä lastenkodeissa • I privata barnhem												
Helsingissä • I Helsingfors	178	149	183	157	136	110	246	97 397	259	232	216	228
Mualla • Annorstädes	101	84	83	75	119	104	223	79 517	196	161	150	129
Aistivallis- ja raajarikkoisten hoito- oissa I abnormskolor och vanförestalter	—	—	—	—	—	—	—	—	—	—	—	—
Vajaamielisten hoito- oissa • I anstalter för andesvaga	3	5	6	4	33	43	76	29 693	78	89	96	89
Sairaaloissa • I sjukhus	48	46	50	45	6	5	11	3 907	12	13	11	18
Ammattikoulukodeissa • I yrkesskol- internat	1	—	—	—	1	—	1	355	—	—	—	—
Yksityisperheissä • I privata familjer												
Helsingissä • I Helsingfors	34	42	44	53	136	138	274	103 792	295	273	294	276
Mualla • Annorstädes	150	163	124	110	429	454	883	309 835	804	837	746	628
<i>Suojelukasvatuksessa • I skydds- suppfostran</i>	<i>108</i>	<i>32</i>	<i>112</i>	<i>38</i>	<i>161</i>	<i>31</i>	<i>192</i>	<i>70 980</i>	<i>202</i>	<i>212</i>	<i>195</i>	<i>210</i>
Kaupungin koulu- ym. kodeissa • I sta- dens skol- o.a. hem												
Metsäkummun tarkkailukoti • Skogs- kulla observationshem	4	1	2	1	3	—	3	460	1	1	—	—
Toivola	1	—	1	—	1	—	1	306	1	—	—	—
Ryttylä	38	—	44	—	49	—	49	17 330	55	59	42	63
Toivonieni	—	20	—	26	—	7	7	3 625	13	11	15	14
Vastaanottokoti Sofianlehto C • Upp- tagn.hemmet Sofielund C	6	7	7	8	—	—	—	386	2	4	4	1
Vastaanottokoti Lemmilä • Upp- tagn.hemmet Lemmilä	43	—	36	—	14	—	14	4 144	7	16	11	14
Reijolan nuorisokoti • Grejus ung- domshem	8	—	6	—	4	—	4	1 475	2	3	3	2
Kallion nuorisokoti • Berghälls ung- domshem	20	—	11	—	9	—	9	2 660	—	—	—	—
Sairaaloissa • I sjukhus	10	2	10	6	1	2	3	1 965	7	4	5	2
Muissa laitoksissa • I andra anstalter	63	17	79	13	69	20	89	33 577	101	114	115	114
Yksityisperheissä • I privata familjer	3	6	4	5	11	2	13	5 052	13	—	—	—

1) Kahdessa tai useammassa ryhmässä esiintyvä lapsi on otettu summaan vain kerran. 2) 17 poikaa ja 18 tyttöä poistettiin jo 1. 1.
 1) Barn, som är medtagna i två eller flere grupper, ingår i summan endast en gång. 2) 17 gossar och 18 flickor utskrevs redan den 1. 1.

122. Apulastentarha Aula vuosina
1952—57
Hjälpbarntädgården Aula åren
1952—57

Vuosi År	Laitoksen luettelossa olleet lapset lokakuun 1 p:nä Inskrivna barn den 1 oktober									
	Kaikkiaan Samtliga	Suku- puoli Kön		Ikä kalenteriv- vuoden päätyessä Ålder vid kalender- årets slut			Äidinkieli Modersmål			
		Poikia Gossar	Tyttöjä Flickor	3—5	6—7	8—	Suomi Finska	Ruotsi Svenska	Muu kieli Annat språk	
										vuotta • år
1952	67	41	26	13	18	36	60	7	—	
1953	76	41	35	18	9	49	67	8	1	
1954	73	40	33	5	23	45	63	9	1	
1955	71	43	28	7	21	43	66	4	1	
1956	71	43	28	7	8	56	65	5	1	
1957	68	36	32	9	7	52	60	7	1	

Muist.: Lastensuojelulautakunnan alainen.

Anm.: Underlydande barnskyddsämnden.

123. Lastenhoitoyhdistyksen laitokset
vuosina 1930—56
Barnvårdsföreningens inrättningar åren
1930—56

Vuosi År	Lastenkodit Barnhemmen										
	Hoidettuja lapsia Vårdade barn	Huoltopäiviä Vård dagar			Uteskelupäiviä lastenseimissä ja lastentarhassa Visteledagar i barnkrubborna och i barnträdgården			Talpon kouluästenkodissa hold. lapsia • i skobarn- hemmet Talbo vård. barn		Aitejä lapsneen Pippingsköldin äitienkodissa • Mödrar med barn i Pippingskölds mödra- hem	
		Kaikkiaan Samtliga	Keskimäärin lasta kohden Medeltal per barn	Uteskelupäiviä lastenseimissä ja lastentarhassa Visteledagar i barnkrubborna och i barnträdgården	Talpon kouluästenkodissa hold. lapsia • i skobarn- hemmet Talbo vård. barn	Aitejä lapsneen Pippingsköldin äitienkodissa • Mödrar med barn i Pippingskölds mödra- hem					
							Kaupungin myöntämä määräraha Anslag av staden mk				
1930 ..	80	23 336	291.7	12 017	25	81	74 000				
1935 ..	115	25 349	220.4	16 534	27	105	75 000				
1940 ..	127	19 929	156.9	12 039	28	153	100 000				
1945 ..	156	23 682	151.8	12 001	22	160	396 174				
1950 ..	100	21 616	216.2	12 467	26	130	2525000				
1952 ..	194	32 699	168.6	20 003	23	127	5040000				
1953 ..	169	30 642	181.3	24 055	24	122	6743000				
1954 ..	168	27 915	166.2	26 520	26	130	6793000				
1955 ..	171	27 148	158.8	28 620	22	132	6253000				
1956 ..	173	27 229	157.4	32 072	25	121	7941580				

124. Sedmigradskyn pientenlastenkoulut ja Marian turvakoti toimintavuosina
1919/50—1957/58

Sedmigradskys småbarnsskolor och Marias asyl arbetsåren 1919/50—1957/58

Vuosi ja laitokset År och anstalter	Opettaja Lärare	Laitoksen luettelossa olleet lapset marraskuun 10 p:nä • Inskrivna barn den 10 november									
		Kaikkiaan Samtliga	Suku- puoli Kön		Ikä kalenteriv- vuoden päätyessä Ålder vid kalender- årets slut				Äidinkieli Modersmål		
			Poikia Gossar	Tyttöjä Flickor	2—3	4—5	6—7	8—	Suomi Finska	Ruotsi Svenska	Muu kieli Annat språk
1957/58											
Sedmigradskyn koulu: Sedmigradskys skola:											
I	3	75	27	48	—	49	26	—	10	65	—
II	3	69	30	39	14	34	21	—	13	54	2
Marian turvak. • Marias as.	2	50	20	30	—	26	24	—	5	44	1
<i>Summa</i>	8	194	77	117	14	109	71	—	28	163	3
1956/57	8	195	85	110	15	116	64	—	30	162	3
1955/56	7	189	88	101	5	112	72	—	19	168	2
1954/55	9	201	92	109	12	104	85	—	12	185	4
1953/54	8	200	97	103	9	113	78	—	20	177	3
1952/53	8	200	92	108	7	108	85	—	18	179	3
1951/52	8	199	90	109	6	118	75	—	13	182	4
1949/50	8	185	81	104	2	117	66	—	23	159	3

Muist.: Marian turvakodin varoilla ylläpidetty, mutta Sedmigradskyn pientenlastenkoulu II:n yhteydessä ja sen huoneistossa toiminut kokopäiväosasto on tässä laskettu jälkimmäiseen kuuluvaksi.

Anm.: En heldagsavdelning, vilken upprätthålles med Marias asyls medel, men arbetar tillsammans med Sedmigradskys småbarnsskola II och i dess lokal, har i denna tabell hänförs till den senare.

125. Kaupungin lastentarhat ja niihin liittyvät laitokset toimintavuosina 1944/45—1956/57
Stadens barnträdgårdar och till dem anslutna anstalter arbetsåren 1944/45—1956/57

Vuosi ja laitokset År och anstalter	Laitoksia ¹⁾ Anstalter ²⁾	Johtajia ja opettajia Föreståndare och lärare	Laitosten luetteloissa olleet lapset lokakuun 1 pnä ¹⁾ • Inskrivna barn den 1 oktober ¹⁾																
			Kaikkiaan Samtliga	Sukuoli Kön		Ikä kalenterivuoden päättyessä Ålder vid kalenderårets slut					Äidinkieli Modersmål				Perheenpään sosiaaliryhmä ²⁾ Familjeföreståndarens socialgrupp ²⁾				
				Poikia Gossar	Tyttöjä Flickor	—1	2—3	4—5	6—7	8—	Suomi Finska	Ruotsi Svenska	Muu kieli Annat språk	I	II	III	IV		
																		vuotta • år	
1956/57																			
<i>Laitoksen laadun mukaan • Enligt anstaltens art</i>	88	291	5 643	2 752	2 891	218 648	2 758	1 827	192	4 797	834	12	900	3 340	1 403				
Lastentarhat • Barnträdgårdar	62	260	4 831	2 349	2 482	— 371	2 755	1 705	—	4 016	803	12	880	2 878	1 073				
Koululasten päiväkodit • Daghem för skolbarn	7	14	314	141	173	—	—	122	192	294	20	—	1	192	121				
Lastenseimet • Barnkrubbor	19	17	498	262	236	218 277	3	—	—	487	11	—	19	270	209				
<i>Opetuskielen mukaan • Enligt undervisningsspråk</i>	88	291	5 643	2 752	2 891	218 648	2 758	1 827	192	4 797	834	12	900	3 340	1 403				
Kakikieliset • Tvåspråkiga	8	27	889	428	461	7 81	468	300	33	695	193	1	162	462	265				
Suomenkieliset • Finska	70	228	4 126	2 013	2 113	206 487	1 919	1 355	159	4 049	72	5	602	2 531	993				
Ruotsinkieliset • Svenska	10	36	628	311	317	5 80	371	172	—	53	569	6	136	347	145				
1955/56	85	281	5 617	2 745	2 872	198 622	2 655	1 940	202	4 764	837	16	806	909	2 753	1 149			
1954/55	64	268	5 548	2 723	2 825	174 611	2 522	2 041	200	4 619	914	15			
1953/54	61	262	5 177	2 598	2 579	165 498	2 386	1 924	204	4 333	831	13			
1952/53	56	241	4 729	2 427	2 302	134 536	2 236	1 662	161	3 862	854	13			
1951/52	54	224	4 506	2 292	2 214	74 565	2 271	1 384	212	3 657	839	10			
1950/51	52	212	4 279	2 161	2 118	118 540	2 290	1 143	188	3 436	823	20			
1949/50	49	203	4 140	2 113	2 027	92 636	2 221	1 002	189	3 335	787	18			
1944/45	31	147	2 757	1 406	1 351	74 565	1 204	577	337	2 311	430	16			

¹⁾ V. 1944/45 joulukuun 1 pnä. ²⁾ Ks. alav. s. 163. ³⁾ Lukuvuodesta 1955/56 lähtien lastentarhojen, päiväkotien ja lastenseimien summa, aikaisemmin itsenäisten laitosten luku.
¹⁾ För år 1944/45 den 1 december. ²⁾ Se noten på s. 163. ³⁾ Fr.o.m. läsåret 1955/56 det sammanlagda antalet barnträdgårdar, daghem och barnkrubbor, tidigare antalet självständiga inrättningar.

126. Yksityiset valmistavat koulut lukuvuosina 1929/30—1956/57¹⁾
Privata förberedande skolor läsår 1929/30—1956/57¹⁾

Lukuvuosi Läsår	Suomenkieliset koulut Finska skolor			Ruotsinkieliset koulut Svenska skolor			Muut koulut Övriga skolor			Kaikki koulut Samtliga skolor		
	Kouluja Skolor	Opettajia Lärare	Oppilaita Elever	Kouluja Skolor	Opettajia Lärare	Oppilaita Elever	Kouluja Skolor	Opettajia Lärare	Oppilaita Elever	Kouluja Skolor	Opettajia Lärare	Oppilaita Elever
1929/30 ..	11	57	1 204	16	50	706	1	11	97	28	118	2 007
1934/35 ..	10	43	715	14	42	394	1	10	105	25	95	1 214
1939/40 ..	11	50	734	10	36	322	1	9	79	22	95	1 135
1944/45 ..	8	31	701	8	27	310	—	—	—	16	58	1 011
1949/50 ..	5	25	468	1	5	71	4	25	311	10	55	850
1954/55 ..	5	23	555	1	4	74	4	34	581	10	61	1 210
1955/56 ..	6	26	514	1	3	75	4	32	555	11	61	1 144
1956/57 ..	4	19	437	1	4	72	3	32	558	8	55	1 067

¹⁾ Tiedot helmikuun 1 p:stä. • ²⁾ Uppgifterna hänför sig till den 1 februari.

127. Kouluhammasklinikka vuosina 1950—57 • Skoltandkliniken åren 1950—57

Vuosi ja klinikka År och klinik	Tutkittuja lapsia • Undersökta barn						Summa	Tutkittuja lapsia, joiden pysevät hampaat olivat hoidon tarpeessa Undersökta barn i behov av vård för permanenta tänder	Lapsia, joiden hampaat saatiin hoidetuiksi Barn, vilkas tandvård slutförts	Hoitokäyntejä Behandlingsbesök
	Tarkastukseen kutsuttuja lapsia Till undersökning inkallade barn					Ammat- tikoulu- jen oppi- laat Elever i yrkes- skolor				
	Suomen- kielistä kansa- koulusta Från de finska folksko- lorna	Ruotsin- kielistä kansa- koulusta Från de svenska folksko- lorna	Kaupun- gin las- tentar- hoista Från stadens barnträd- gårdar	Kaupungin lasten- ja koulu- kodelista Från stadens barn- och skol- hem	—					
1957										
Keskusklin. • Centralklin.	3 923	2 227	—	141	42	6 333	3 176	2 812	16 847	
Kallio • Berghäll	2 910	—	381	—	—	3 291	2 161	1 813	6 266	
Vallila • Vallgård	962	498	191	—	—	1 651	1 058	930	3 121	
Lapinlahti • Lappviken	2 300	369	—	—	166	2 835	2 027	2 013	10 212	
Aleksis Kiven koulu • Aleksis Kivi skola	2 102	—	75	—	—	2 177	1 087	1 265	5 690	
Malmi • Malm	1 828	138	—	—	—	1 966	1 521	1 397	4 957	
Munkkiniemi • Munksnäs	931	238	94	—	—	1 263	793	860	3 528	
Käpylä • Kottby	2 557	348	78	—	—	2 983	2 210	2 049	7 031	
Meilahti • Mejlans	1 965	772	210	—	—	2 947	1 826	1 645	6 021	
Mäkelä • Backasgatan	1 632	—	69	—	—	1 701	1 372	1 364	5 709	
Ammattikoulu • Yrkeskolans ..	—	—	—	—	406	406	332	280	3 239	
Taivallahti • Edesviken	2 823	19	219	—	—	3 061	1 885	1 787	6 106	
Pohjois-Haaga • Norra Haga ..	1 662	36	97	—	—	1 795	1 461	1 378	5 182	
Maunula • Månsas	1 430	99	37	—	—	1 566	1 187	1 213	4 976	
Pitäjänmäki • Sockenbacka	252	30	—	—	—	282	253	198	964	
Punavuori • Rödberg	3 717	629	537	—	—	4 883	2 337	2 040	6 027	
<i>Summa</i>	<i>30 994</i>	<i>5 403</i>	<i>1 988</i>	<i>141</i>	<i>614</i>	<i>39 140</i>	<i>24 686</i>	<i>23 044</i>	<i>95 876</i>	
1956	25 795	4 112	3 000	282	1 089	34 278	22 514	20 713	80 990	
1955	27 033	4 568	3 317	161	1 437	36 516	23 271	19 761	71 879	
1950	17 212	4 275	3 010	160	654	25 311	13 775	13 452	35 967	

¹⁾ Oikomishoitoa saaneet potilaat (754) sisältyvät ao. klinikan lukuihin. ²⁾ Tarkistetut luvut.

³⁾ Patienter, som erhållit tandregleringsvård (754), ingår i resp. kliniks uppgifter. ⁴⁾ Kontrollerade siffror.

130. Kouluikäiset lapset vuosina 1950—57. Barn i skolåldern åren 1950—57

	Luetteloituja kouluikäisiä lapsia • Inregistrerade barn i skolåldern											
	Suomenkielisessä luettelossa I finska registret						Ruotsinkielisessä luettelossa I svenska registret					
	19 ¹⁰ /11.50	19 ¹⁰ /11.53	19 ¹⁰ /11.54	19 ¹⁰ /11.55	19 ¹⁰ /11.56	19 ¹⁰ /11.57	19 ¹⁰ /11.50	19 ¹⁰ /11.53	19 ¹⁰ /11.54	19 ¹⁰ /11.55	19 ¹⁰ /11.56	19 ¹⁰ /11.57
Lapsia, joita opetettiin: Barn, som undervisades i:												
Helsingin kansakouluissa • Folkskolor i Helsingfors ..	18 858	26 836	28 697	31 174	31 538	31 542	4 190	4 779	4 825	4 803	4 515	4 225
Kansakoulussa muualla • Folkskola på annan ort	564	335	341	395	342	342	303	183	189	146	135	123
Valmistavassa koulussa tai muussa vastaavassa kou- lussa • Förberedande eller annan motsvarande skola	708	972	1 027	951	923	922	79	80	75	78	70	127
Oppikoulussa • Läroverk	8 100	10 634	11 551	12 842	14 763	15 266	3 489	3 737	3 833	3 966	4 164	4 084
Ammattikoulussa tai muussa vastaavassa koulussa • Yrkesskola eller annan motsvarande skola.....	554	756	833	919	909	957	147	148	151	124	97	96
Aistivälliskoulussa • Abnormskola	14	20	19	20	14	13	1	2	18	3	3	4
Jossakin muussa koulussa • Annan skola	62	112	118	90	111	92	6	17	—	19	11	26
Koulukodissa • Skolhem	218	172	158	141	147	147	34	18	10	16	10	16
Kotona kansakoulujohtokunnan valvonnan alaisina • Hemmet under folkskoldirektionens uppsikt.....	2	25	47	69	51	28	5	3	5	5	2	2
<i>Summa</i>	<i>29 080</i>	<i>39 862</i>	<i>42 791</i>	<i>46 601</i>	<i>48 798</i>	<i>49 309</i>	<i>8 254</i>	<i>8 967</i>	<i>9 106</i>	<i>9 160</i>	<i>9 007</i>	<i>8 703</i>
Lapsia, jotka eivät nauttineet opetusta Barn, som icke åtnjöt undervisning												
Oppivelvollisuus suoritettu • Läroplikten fullgjord	483	969	951	1 144	1 213	788	138	250	272	200	236	153
Oppivelvollisuus vielä suorittamatta • Läroplikten ännu icke fullgjord	213	191	168	169	171	194	35	44	47	49	32	32
<i>Summa</i>	<i>696</i>	<i>1 160</i>	<i>1 119</i>	<i>1 313</i>	<i>1 384</i>	<i>982</i>	<i>173</i>	<i>294</i>	<i>319</i>	<i>249</i>	<i>268</i>	<i>185</i>
Kouluikäisiä lapsia kaikkiaan Samtliga barn i skolåldern	29 776	41 022	43 910	47 914	50 182	50 291	8 427	9 261	9 425	9 409	9 275	8 888

Muist.: Tiedot koskevat lapsia, jotka vuoden aikana täyttivät vähintään 7, enintään 15 vuotta.

Anm.: Siffrorna avse barn, som under året fylde minst 7, högst 15 år.

131. Kaupungin kansakoulujen luokat ja opettajakunta lukuvuosina 1919/20—1957/58
Klasser och lärarpersonal i stadens folkskolor läsår 1919/20—1957/58

Lukuvuosi ja koulut Läsår och skolor	Luokkia Klasser				Opettajia Lärare						Lukuvuosi Läsår	Suomenkieliset koulut Finska skolor		Ruotsinkieliset koulut Svenska skolor		
	Poikien Gossklasser	Tytöjen Flickklasser	Seka- Samklasser	Summa	Vakinaisia ¹⁾ Ordinarie ¹⁾		Sijaisia ²⁾ Vikarier ²⁾		Tuntiopettajia Timplärare			Summa	Luokkia Klasser	Opettajia Lärare	Luokkia Klasser	Opettajia Lärare
					M.	N. Kv.	M.	N. Kv.	M.	N. Kv.						
1957/58																
<i>Suomenkieliset koulut • Finska skolor</i>	282	245	460	987	321	669	47	89	3	4	1 133	1919/20 ..	253	301	102	153
Alakoulut Lägre skolor	2	—	339	341	—	315	—	23	—	—	338	1924/25 ..	231	300	95	136
Yläkoulut Högre skolor	216	200	76	492	238	242	38	51	3	3	575	1929/30 ..	231	287	84	103
Jatkokoulut Fortsättningsskolor	45	42	1	88	69	69	4	8	—	1	151	1934/35 ..	293	317	87	105
Tarkkailuluokat Observationsklasser	13	—	3	16	3	6	3	3	—	—	15	1939/40 ..	355	381	81	99
Erityisluokat ³⁾ Specialklasser ³⁾	—	—	4	—	—	5	1	2	—	—	8	1941/42 ..	350	395	71	87
Apukoulut Hjälpskolor	6	3	37	46	11	32	1	2	—	—	46	1942/43 ..	336	362	64	72
												1943/44 ..	343	361	73	80
												1944/45 ..	320	346	51	62
<i>Ruotsinkieliset koulut • Svenska skolor</i>	19	15	113	147	36	100	2	33	—	—	171	1945/46 ..	⁴⁾ 363	408	69	108
Alakoulut Lägre skolor	—	—	50	50	—	42	—	8	—	—	50	⁵⁾ 1946/47 ..	509	530	134	144
Yläkoulut Högre skolor	13	11	46	70	25	45	2	19	—	—	91	1947/48 ..	512	536	167	156
Jatkokoulut Fortsättningsskolor	5	4	—	9	8	12	—	—	—	—	20	1948/49 ..	549	581	179	173
Tarkkailuluokat Observationsklasser	1	—	1	2	1	—	—	1	—	—	2	1949/50 ..	588	626	187	176
Erityisluokat ³⁾ Specialklasser ³⁾	—	—	4	4	—	—	—	5	—	—	5	1950/51 ..	627	676	182	180
Apukoulu Hjälpskolan	—	—	12	12	2	1	—	—	—	—	3	1951/52 ..	684	726	183	187
												1952/53 ..	741	801	188	190
Kaikki koulut • Samtliga skolor	301	260	573	1 134	357	769	49	122	3	4	1 304	1953/54 ..	840	908	197	193
1956/57	317	269	639	1 225	339	748	63	186	4	4	1 344	1954/55 ..	908	993	199	197
1955/56	272	251	668	1 191	319	728	53	201	2	2	1 305	1955/56 ..	957	1 050	195	196
1954/55	252	222	678	1 152	301	701	36	199	3	6	1 246	1956/57 ..	997	1 110	194	195
1953/54	241	203	663	1 107	298	687	24	174	2	5	1 190	1957/58 ..	1 028	1 149	197	195
1952/53	215	180	642	1 037	273	615	34	175	2	2	1 101		987	1 133	147	171

¹⁾ Kokeeksi otetut opettajat ml. ²⁾ S:n tilapäiset apuopettajat. ³⁾ Ks. alav. 2 s. 156. ⁴⁾ Kantakaupungin kouluissa. ⁵⁾ Koko kaupungin kouluissa.
¹⁾ Inkl. på prov antagna lärare. ²⁾ D:o tillfälligt biträdande lärare. ³⁾ Se noten 2 på s. 156. ⁴⁾ Folkskolor i stads kärnan. ⁵⁾ Folkskolor i hela staden.

132. Kaupungin kansakoulujen oppilaat lukuvuosina 1944/45—1957/58
Elever i stadens folkskolor läsären 1944/45—1957/58

Lukuvuosi ja koulut Läsår och skolor	Oppilaita marraskuun 10 p:nä ¹⁾ • Elever den 10 november ¹⁾																		
	Kalkkiaan Samtliga	Sukupuoli Kön		Ikä kalenterivuoden päätyessä Ålder vid kalenderårets slut					Äidinkieli Modersmål			Kotipaikka Hemort		Vanhempien sosiaaliryhmä ²⁾ Föräldrarnas socialgrupp ²⁾					
		Poikia Gossar	Tyttöjä Flickor	6	7—8	9—12	13—14	15—	Suomi Finska	Ruotsi Svenska	Muu kieli Annat språk	Helsinki Helsingfors	Muu Annan	I	II	III	IV		
																		vuotta • år	
1957/58																			
Suomenkieliset • Finska	31 448	16 445	15 003	138	10 381	17 854	2 732	343	31 156	204	88	31 011	437	4 900	7 085	14 550	4 913		
Alakoulut Lägre skolor	10 472	5 390	5 082	138	10 074	260	—	—	10 349	74	49	10 320	152	2 119	2 390	4 654	1 309		
Yläkoulut Högre skolor	17 728	9 256	8 472	—	251	17 103	371	3	17 576	123	29	17 500	228	2 661	4 145	8 281	2 641		
Jatkokoulut Fortsättningsskolor	2 549	1 344	1 205	—	—	65	2 198	286	2 536	6	7	2 504	45	87	459	1 320	683		
Tarkkailu- luokat Observationsklasser	134	128	6	—	14	98	20	2	134	—	—	134	—	2	21	67	44		
Erityisluokat ²⁾ Specialklasser ²⁾	35	21	14	—	6	27	2	—	35	—	—	35	—	2	15	11	7		
Apukoulut Hjälpkolor	530	306	224	—	36	301	141	52	526	1	3	518	12	29	55	217	229		
Ruotsinkieliset • Svenska	4 225	2 151	2 074	46	1 402	2 411	287	79	199	4 008	18	4 181	44	1 126	1 002	1 588	509		
Alakoulut Lägre skolor	1 439	723	716	45	1 338	56	—	—	78	1 352	9	1 427	12	498	371	466	104		
Yläkoulut Högre skolor	2 364	1 195	1 169	—	47	2 234	82	1	105	2 250	9	2 347	17	601	572	918	273		
Jatkokoulut Fortsättningsskolor	220	116	104	—	—	—	162	58	12	208	—	213	7	6	24	118	72		
Tarkkailu- luokat Observationsklasser	17	16	1	—	2	11	4	—	—	17	—	17	—	2	2	8	5		
Erityisluokat ²⁾ Specialklasser ²⁾	41	26	15	1	3	29	6	2	—	41	—	39	2	7	7	21	6		
Apukoulu Hjälpkolan	144	75	69	—	12	81	33	18	4	140	—	138	6	12	26	57	49		
Kaikki koulut • Samtl. skolor	35 673	18 596	17 077	184	11 783	20 265	3 019	422	31 355	4 212	106	35 192	481	6 026	8 087	16 138	5 422		
1956/57	36 076	18 792	17 284	225	12 831	19 856	2 603	561	31 349	4 634	93	35 470	606	6 372	8 367	16 043	5 294		
1955/56	35 884	18 680	17 204	232	13 755	18 740	2 710	447	30 937	4 861	86	35 565	319	7 694	7 134	15 679	5 377		
1954/55	34 409	18 070	16 339	311	14 597	16 139	2 806	556	29 457	4 858	94	34 221	188	7 601	7 529	13 897	5 382		
1953/54	31 938	16 861	15 077	333	14 732	13 865	2 465	543	27 004	4 830	104	31 452	486		
1952/53	28 871	15 292	13 579	448	12 528	12 994	2 380	521	24 303	4 481	87	28 374	497		
1951/52	25 724	13 678	12 046	324	10 505	12 286	2 151	458	21 465	4 178	81	25 337	387		
1950/51	23 478	12 447	11 031	456	8 938	11 855	1 782	447	19 378	4 022	78	23 087	391		
1949/50	21 689	11 425	10 264	431	8 887	10 325	1 649	397	17 741	3 873	75	21 205	484		
1944/45	8 031	4 333	3 698	193	2 317	3 990	1 299	232	6 984	1 012	35	7 566	465		

¹⁾ V. 1944/45 marraskuun 4 p:nä. ²⁾ Sellaisia aistivallisia lapsia varten, jotka eivät voi seurata normaalia opetusta (kuten huonokuuloiset, sanasokeat ym.). ³⁾ Ks. alav. siv. 163
¹⁾ För år 1944/45 den 4 november. ²⁾ För barn, som på grund av lyte ej kan följa med den ordinarie undervisningen (lömhörda, ordblinda o.dyl.). ³⁾ Se noten på sid. 163.

133. Ammattienedistämislaitos vuosina 1935—57
Anstalten för yrkenas främjande åren 1935—57

Vuosi År	Päiväkurssit Helsingissä • Dagkurser i Helsingfors							Iltakurssit Helsingissä • Aftonkurser i Helsingfors								
	Kursseja Kurser	Työaloja Branscher	Kurssilaisia Kursdeltagare				Harjoitustunteja Övnings-timmar	Retkeilytunteja Exkursjons-timmar	Kursseja Kurser	Työaloja Branscher	Kurssilaisia Kursdeltagare				Harjoitustunteja Övnings-timmar	Retkeilytunteja Exkursjons-timmar
			Kaikkiaan Samtliga	Helsingistä Från Helsingfors	Luentotunteja Föreläsningstimmor	Harjoitustunteja Övnings-timmar					Kaikkiaan Samtliga	Helsingistä Från Helsingfors	Luentotunteja Föreläsningstimmor	Harjoitustunteja Övnings-timmar		
1935....	46	33	907	240	4 949	3 183	164	23	14	662	633	1 058	271	16		
1940....	75	25	2 053	..	3 087	8 017	56	34	15	1 281	..	1 042	286	33		
1945....	67	24	1 296	599	7 532	20 479	39	43	13	1 371	1 221	1 303	1 120	11		
1950....	109	23	1 660	477	5 660	11 491	178	50	17	854	668	1 464	1 800	13		
1952....	107	27	1 835	522	5 698	11 680	180	38	16	873	685	961	1 456	9		
1953....	97	21	1 614	358	6 644	11 722	223	37	14	810	621	992	1 348	10		
1954....	109	29	1 919	423	6 655	11 027	200	39	14	798	632	1 142	1 372	9		
1955....	100	26	1 606	304	7 056	11 004	236	31	12	766	626	677	1 137	29		
1956....	98	29	1 691	342	6 823	10 930	361	38	13	764	605	976	1 052	41		
1957....	99	27	1 564	324	6 185	9 624	197	42	17	821	631	1 148	1 303	46		

134. Suomenteihin valmistavat opetuslaitokset lukuvuosina 1952/53—1956/57

Yrkesutbildningsanstalter läsåren 1952/53—1956/57

A. Kaikki koulut lukuvuonna 1956/57 • Samtliga skolor läsåret 1956/57

Koulu Skola	Koulut opetuskielen mukaan Skolor efter undervisnings-språk				Opettajakunta • Lärarpersonal	Oppilaita lukuvuoden päätyttyä Elever vid läsårets slut									
	Suomenkiel. Finska	Ruotsinkiel. Svenska	Kaksikielisiä Tvåspråkiga	Summa		Sukupuolen mukaan Efter kön		Äidinkielen mukaan Efter modersmål				Summa	Niistä Helsingin kottipaikkana Därav med hemort i Helsingfors		
						Miehiä Män	Naisia Kvinnor	Suomi Finska	Ruotsi Svenska	Muut kielet Andra språk	Luku • Antal		%		
<i>Kauppaoppilaitokset ¹⁾ • Handelsläroverk ¹⁾ ..</i>	6	3	2	116	1 130	324	1 954			
Suomen liikemiesten kauppaopisto.....	1	—	—	30	255	248	503	374	74.4			
Helsingin kauppiaitten kauppaoppilaitos:															
Kauppakoulu	1	—	—	10	19	38	57	23	40.4			
Kauppaopisto	1	—	—	10	42	49	91	30	33.0			
Svenska handelsinstitutet	—	1	—	11	35	33	68	33	48.5			
Helsingin kauppakoulu • Helsingfors handelsskola ..	—	—	1	16	66	178	²⁾ 199	²⁾ 45	—	244	121	49.6			
Helsingin yksityinen kauppaopisto	1	—	—	5	12	28	40	—	—	40	5	12.5			
Svenska köpmannaskolan	—	1	—	12	29	23	3	49	—	52	23	44.2			
Suomen liikemiesyhdistyksen liikeapulaiskoulu ..	1	—	—	³⁾ 5	13	41	³⁾ 54			
Suomen osuuskauppaopisto • Finlands kooperativa handelsskola	—	—	1	⁴⁾ 12	66	28	²⁾ 70	²⁾ 24	—	⁴⁾ 94	—	—			
Myynti- ja mainoskoulu	1	—	—	⁵⁾ 9	583	145	718	9	1	⁶⁾ 728	225	30.9			
Merkantila aftonaskolan ⁷⁾	—	1	—	6	10	13	—	23	—	23	23	100.0			

¹⁾ Sitäpaitsi muutamat järjestöt ja liikkeet järjestivät ammattikoulutusta omalle henkilökunnalleen. Kevätlukukautena opetettiin Elannon koulussa 737 henkilöä, joista kielikursseilla 168 sekä lukuvuonna Stockmannin koulussa 56 ja KK:n Osuuskauppaopistossa 789 henkilöä. ²⁾ Tarkoittaa suomenkielisen ja ruotsinkielisen osaston oppilaita. ³⁾ Sitäpaitsi kevätlukukautena 30 oppilasta 2 opettajan johdolla kielikursseilla. ⁴⁾ Lisäksi 59 opettajaa ja luennointijaa, jotka opettivat pääasiassa eripituisten erikoiskursseiden 105 oppilasta. ⁵⁾ Lisäksi 59 luennointijaa ym. ⁶⁾ Lisäksi eri pituisilla erikoiskursseilla 344. ⁷⁾ Lisäksi erikoiskursseja.

¹⁾ Dessutom anordnade några organisationer och affärer yrkesundervisning för sin egen personal. Under vårterminen undervisades i Elantos skola 737 personer, av vilka 168 i språkkurserna samt under läsåret i Stockmanns skola 56 och i KK:s Osuuskauppaopistossa 789 personer. ²⁾ Avser elever på finskspråkiga resp. svenskspråkiga avdelningen. ³⁾ Dessutom under vårterminen 30 elever under ledning av 2 lärare vid språkkurserna. ⁴⁾ Dessutom 59 lärare och föreläsare, vilka huvudsakligen undervisade 105 elever vid specialkurser av olika längd. ⁵⁾ Dessutom 59 föreläsare m.m. ⁶⁾ Dessutom vid specialkurser av olika längd. ⁷⁾ Dessutom specialkurser.

Jatkoa • Fortsättning

Koulu Skola	Koulut opetuskielen mukaan Skolor efter undervisnings-språk				Opettajakunta • Lärarpersonal	Oppilaita lukuvuoden päätyessä Elever vid läsårets slut									
	Suomenkiel. Finska	Ruotsinkiel. Svenska	Kaksikielisiä Tvåspråkiga	Opettajakunta • Lärarpersonal		Sukupuolen mukaan Efter kön			Äidinkielen mukaan Efter modersmål				Summa	Niistä Helsinki kotipaikkana Därav med hemort i Helsingfors	
						Miehiä Män	Naisia Kvinnor	Suomi Finska	Ruotsi Svenska	Muu Andra språk	Luku Antal	%			
<i>Teknilliset oppilaitokset • Tekniska läroverk..</i>	2	2	—	181	1 466	6	1 138	332	2	1 472	597	40.6			
Helsingin teknillinen oppilaitos • Tekniska läroanstalten i Helsingfors:															
Teknillinen koulu	1	—	—	151	748	2	748	2	—	750	295	39.3			
Tekniska skolan	—	1	—		152	—	7	144	1	152	55	36.2			
Teknillinen opisto	1	—	—		334	—	329	4	1	334	125	37.4			
Tekniska läroverket	—	1	—	30	232	4	54	182	—	236	122	51.7			
<i>Erikoisammattikoulut • Specialyrkesskolor ..</i>	4	—	1	51	301	—	294	7	—	301	157	52.2			
Kone Oy:n hissi- ja nosturiteollisuuden ammattikoulu	1	—	—	13	59	—	59	—	—	59	31	52.5			
Oy. Metalliteoksen ammattikoulu	1	—	—	5	25	—	25	—	—	25	12	48.0			
Oy. Strömberg Ab:n konepajakoulu • Oy. Strömberg Ab:s verkstads-skola	—	—	1	14	79	—	79	—	—	79	6	7.6			
Valtionrautateiden konepajakoulu ⁵⁾	1	—	—	6	72	—	72	—	—	72	64	88.9			
Wärtsilä-yhtymä Oy:n konepajakoulu ⁵⁾	1	—	—	13	66	—	59	7	—	66	44	66.7			
<i>Eri alojen ammattikoulut • Yrkesskolor för olika områden</i>	12	—	8	398	1 795	1 306	2 799	298	4	3 101	1 929	62.2			
Ebeneserkodin lastentarhaseminaari • Ebeneserhem-mets barnträdgårdsseminarium	—	—	1	43	—	59	30	29	—	59	25	42.4			
Helsingin kotitalousopettajaopisto	1	—	—	20	—	80	80	—	—	80	14	17.5			
Helsingin käsityöopettajaopisto:															
Käsityökoulu (vuosikurssit • årskurser)	1	—	—	3	—	32	30	1	1	32	15	46.9			
Käsityöseminaari	1	—	—	14	—	80	78	2	—	80	12	15.0			
Kutomakoulu	1	—	—	2	—	15	15	—	—	15	6	40.0			
Ompelimo	1	—	—	3	—	23	22	1	—	23	10	43.5			
Hattuosasto	1	—	—	2	—	19	19	—	—	19	4	21.1			
Taideteollinen oppilaitos • Konstindustriella läro-verket:															
Taideteollinen ammattikoulu • Konstindustriella yrkesskolan	—	—	1	33	185	144	310	19	—	329	207	62.9			
Taideteollisuusopisto • Konstindustriella institutet	—	—	1	31	48	154	173	27	2	202	81	40.1			
Helsingin kaupungin kirjapainokoulu • Helsingfors stads boktryckeriskola	—	—	1	12	220	19	207	32	—	239	181	75.7			
Helsingin kaupungin kähertäjäkoulu • Helsingfors stads frisörskola	—	—	1	9	2	177	155	23	1	179	119	66.5			
Helsingin leikkuuopisto • Helsingfors tillskärarinstitut	—	—	1	7	—	19	17	2	—	19	9	47.4			
Helsingin Vaatturiammattikoulu	1	—	—	4	13	10	21	2	—	23	4	17.4			
Kultaseppäkoulu	1	—	—	10	27	13	40	—	—	40	13	32.5			
Maalariammattikoulu	1	—	—	6	48	—	47	1	—	48	4	8.3			
Optikkokoulu	1	—	—	10	14	2	14	2	—	16	8	50.0			
Suomen hotelli- ja ravintolakoulu	1	—	—	13	17	129	146	—	—	146	51	34.9			
Suomen kokki- ja stuerttikoulu	1	—	—	7	21	—	20	1	—	21	5	23.8			
Valmistava poikien ammattikoulu • Förberedande yrkesskolan för gossar	—	—	1	132	1 200	—	1 108	92	—	1 200	903	75.3			
Valmistava tyttöjen ammattikoulu • Förberedande yrkesskolan för flickor	—	—	1	37	—	331	267	64	—	331	258	77.9			
Invaliidisäätiön ammattikoulu	1	—	—	40	204	97	282	19	—	301	4	1.3			

1) Lisäksi 4 assistenttia. 2) Lukuvuoden aikana opiskelleet. 3) Lisäksi 18 assistenttia. 4) Varsinaisia kirjoissa olevia oppilaita. Äidinkieli tarkoittaa tässä opetuskieltä ennen laitoksen saapumista. 5) Lukuvuosi = kalenterivuosi 1957. 6) Lisäksi koko lukuvuoden aikana talouskoulu-kursseilla 72 ja lyhyillä iltakursseilla 146 oppilasta. 7) Lisäksi eripituuisilla kursseilla 290 oppilasta. 8) Tarkoittaa suomenkielisen ja ruotsinkielisen osaston oppilaita.

1) Dessutom 4 assistenter. 2) Under läsåret studerande. 3) Dessutom 18 assistenter. 4) Ordinarie inskrivna elever. Modersmål avser här undervisningsspråk före inträde i läroverket. 5) Läsar = kalenderåret 1957. 6) Dessutom under hela läsåret vid hushållsskolekurser 72 samt vid kortare aftonkurser 146 elever. 7) Dessutom vid kurser av olika längd 290 elever. 8) Avser elever på finska resp. svenska avdelningen.

Jatkoa • Fortsättning

Koulu Skola	Koulut opetuskielen mukaan Skolor efter undervisnings- språk				Opettajajakunta • Lärarpersonal	Oppilaita lukuvuoden päättyessä Elever vid läsårets slut									
	Suomenkiel. Finska	Ruotsinkiel. Svenska	Kaksikielisiä Tvåspråkiga	Opettajajakunta • Lärarpersonal		Suku- puolen mukaan Efter kön		Äidinkielen mukaan Efter modersmål				Summa	Niistä Helsinki kotipaikkana Därav med hemort i Helsingfors		
						Miehiä Män	Naisia Kvinnor	Suomi Finska	Ruoteri Svenska	Muut kielet Andra språk	Lukku Antal		%		
Sokeainkoulut • Blindskolan	—	—	1	13	32	34	54	12	—	66	7	10.6			
Sairaanhoidajakoulut ym. • Sjuksköterskeskolor m.m.	8	3	3	145	61	585	1238	352	1	1591	261	16.4			
Sairaanhoidajaopisto (Sjuksköterskeinstitutet):															
Sairaanhoidajakoulu	1	—	—	15	—	235	235	—	1)	235	39	16.6			
Svenska sjuksköterske-hälsosystems skolan	—	1	—	10	—	171	—	171	1)	171	40	23.4			
Jatko-opisto—Valtion terveydenhuolto-opisto	1	—	—	19	—	95	82	13	—	95	28	29.5			
Kättilöopisto • Barnmorskeinstitutet	—	—	1	2) 19	—	311	311	—	—	311	9	2.9			
Diakonissakoulu • Diakonisskolan	—	—	1	2) 10	—	99	83	16	—	99	4	4.0			
Helsingin kaupungin sairaanhoidajatarkoulu • Hel- singfors stads sjuksköterskeskola	—	—	1	9	—	202	177	25	—	1) 202	59	29.2			
Helsingin yleisen sairaalan apuhoidajakurssit	1	—	—	2) 2	—	60	60	—	—	1) 60	10	16.7			
Lapinlahden sairaalan mielisairanhoidajakurssit	1	—	—	2) 3	4	23	27	—	—	27	1	3.7			
Barnavårdsinstitutet Folkhälsan	—	1	—	12	—	54	—	54	—	1) 54	17	31.5			
Lastenlinna	1	—	—	22	—	149	149	—	—	149	8	5.4			
Töölö Barnavårdarinneskola	—	1	—	12	—	49	4	45	—	3) 49	3	6.1			
Invaliidisäätiön lääkitysoimisteluopisto	1	—	—	2) 12	2	46	26	22	—	48	19	39.6			
Laboratorioteknillisten apulaisten kurssit	1	—	—	4) —	—	49	44	5	—	49	14	28.6			
Röntgenteknillisten apulaisten kurssit	1	—	—	4) —	—	42	40	1	1	42	10	23.8			
Taidekoulut 5) • Konstskolor 5)	1	1	6	125	379	292	607	58	6	671	384	57.2			
Sibelius-akatemia • Sibelius-akademin:															
Alkeiskoulu • Förskolan	—	—	1	—	98	119	198	18	1	217	207	95.4			
Konservatorio • Konservatoriet	—	—	1	—	114	106	199	16	5	220	110	50.0			
Korkeakoulu • Högskolan	—	—	1	83	14	15	28	1	—	29	16	55.2			
Kirkkomusiikkiopisto • Kyrkomusikinstitutet	—	—	1	—	68	13	71	10	—	81	13	16.0			
Puolustusvoimain soitto-opplaskoulu • Försvars- maktens musikelevskola	—	—	1	—	29	—	29	—	—	29	5	17.2			
Suomen taideakatemia koulu • Finlands konstaka- demis skola	—	—	1	12	33	16	47	2	—	49	12	24.5			
Suomen teatterikoulu	1	—	—	19	19	14	33	—	—	33	10	30.3			
Svenska teaterns elevskola	—	1	—	11	4	9	2	11	—	13	11	84.6			

1) Oppilasmäärä 31/12 1957. 2) Lisäksi luennoitsijoita ym. 3) Oppilaat kalenterivuonna 1957. 4) Vain luennoitsijoita ym. 5) Siv-järj. kansankonservatorio on poistettu taulukosta muista poikkeavana.

1) Elevantalet 31/12 1957. 2) Dessutom föreläsare m.m. 3) Eleverna under kalenderåret 1957. 4) Endast föreläsare m.m. 5) Folkkonservatoriet har såsom ej jämförbar med övriga slopats.

B. Kaupungin ammattikoulujen oppilaat lukuvuoden päättyessä vuosina 1953—57
Elever i stadens yrkesskolor vid utgången av läsåren 1953—57

Vuosi År	Sairaanhoidajatar- koulu Sjuk- sköterske- skolan	Valm. poi- kien amat- tikoulu Förb. yrkes- skolan för gossar	Valm. tyttö- jen ammatti- koulu Förb. yrkes- skolan för flickor	Kirjapaino- koulu Boktryckeri- skolan	Helsingin kätertjäjä- koulu Helsingfors frisörskola	Verhoilija- ammatti- koulu Tapetserar- yrkesskolan
1953	178	565	331	184	62	23
1954	171	697	361	210	91	24
1955	173	774	364	239	120	29
1956	180	1 037	355	213	152	1)
1957	202	1 200	331	239	179	1)

1) Liitetty Valm. polkien ammattikouluun.

1) Ansluten till Förb. yrkesskolan för gossar.

135. Oppikoulut lukuvuosina 1949/50—1956/57
Läroverken läsår 1949/50—1956/57

A. Koulutoiminta • Skolverksamheten

Lukuvuosi ja koulu Läsår och skola	Kaupunginosa Stadsdel	Oppijakson pituus, vuotta Lärokursens längd, år	Luokkia Klasser	Opettaja Lärarpersonal		Oppilaita ¹⁾ • Elever ¹⁾										Kouluun I luokalle otettiin uusia oppilaita ²⁾ Nya elever ²⁾ intagna i skolans I klass			Ylioppilaskirjotukset keväällä Studentskrivningarna om våren		
						Sukupuolen mukaan Efter kön		Äidinkielen mukaan Efter modersmål			Summa	Siitä ulkokuntalaisia Därav från annan ort	Kaikkiaan Samtliga	Kansakouluista Från folkskolor	Valmistavista kouluista Från förberedande skolor						
						Polkia Gossar	Tyttöjä Flickor	Suomi Finska	Ruotsi Svenska	Muut kielet Andra språk						Siitä • Därav					
						Miehiltä Män	Naisia Kvinnor	Summa	Polkia Gossar	Tyttöjä Flickor	Suomi Finska	Ruotsi Svenska	Muut kielet Andra språk	Summa	Siitä ulkokuntalaisia Därav från annan ort	Kaikkiaan Samtliga	Kansakouluista Från folkskolor	Valmistavista kouluista Från förberedande skolor	Kokeilaita Abiturienter	Niistä hyväksytyt Därav godkända	
1956/57																					
A. Valtion • Statens			303	242	335	577	4 503	5 259	7 238	2 488	36	9 762	594	1 740	1 708	16	462	405			
<i>Suomalaiset • Finska</i>			219	155	250	405	3 073	3 975	6 991	41	16	7 048	255	1 329	1 308	14	346	303			
Kruunuhaan keskikoulu	1	6	19	12	30	42	150	394	538	6	—	544	14	141	140	—	—	—			
Helsingin tyttölukio	1	3	7	3	16	19	—	210	208	1	1	210	15	3)	—	—	41	41			
” tyttökoulu ¹²⁾	2	6	23	8	28	36	—	761	756	3	2	761	48	136	136	—	—	—			
” lyseo	4	8	26	20	19	39	798	—	785	9	4	798	41	93	85	7	66	51			
Valtion iltaoppikoulu	4	7	14	7	13	20	70	213	280	3	—	283	24	4)	—	—	23	20			
Helsingin toinen tyttökoulu	5	6	19	9	42	51	—	712	703	6	3	712	41	123	121	2	—	—			
” normaalilyseo	7	8	24	35	8	43	762	—	757	4	1	762	13	92	91	1	75	66			
” toinen lyseo	11	8	20	16	14	30	684	—	684	—	—	684	—	220	219	—	16	16			
Töölön yhteislyseo	13	8	20	15	30	45	293	380	667	3	3	673	16	207	202	3	17	12			
Tyttönormaalilyseo	13	9	21	10	30	40	—	669	666	3	—	669	29	100	97	1	61	61			
Helsingin kaksoisyhteislyseo	25	8	26	20	20	40	316	636	947	3	2	952	14	217	217	—	47	36			
<i>Ruotsalaiset • Svenska</i>			84	87	85	172	1 430	1 284	247	2 447	20	2 714	339	411	400	2	116	102			
Svenska lyceum	1	8	18	25	7	32	619	—	44	573	2	619	88	89	88	—	19	13			
” normallyceum	3	8	23	31	8	39	680	—	44	629	7	680	43	90	89	—	48	46			
Andra svenska lyceum	5	6	9	10	12	22	131	118	40	208	1	249	58	7)	62	57	—	10			
Svenska flicklyceet	5	9	19	10	35	45	—	676	92	576	8	676	78	83	83	—	39	33			
” flickskolan	13	6	15	11	23	34	—	490	27	461	2	490	72	87	83	2	—	—			
B. Yksityiset • Privata			495	392	575	967	7 794	9 002	13 154	3 492	150	16 796	633	3 360	3 099	230	785	683			
<i>Suomalaiset • Finska</i>			365	256	395	651	6 230	6 772	12 811	145	46	13 002	383	2 743	2 614	103	601	509			
Helsingin Uusi yhteiskoulu	1	8	16	7	19	26	268	283	540	9	2	551	31	150	140	7	22	20			
Kulmakoulu	1	8	14	8	15	23	235	253	467	17	4	488	25	87	67	20	13	9			
Helsingin suomalainen yksityislyseo	4	8	14	13	15	28	261	247	487	9	12	508	29	84	81	2	—	—			
” iltalinja	4	6	14	9	16	25	145	300	442	1	2	445	32	5)	—	—	65	46			
” yhteislyseo	4	8	12	9	13	22	232	219	438	11	2	451	7	119	108	9	17	16			
Lapinpuiston yhteislyseo	4	7	9	9	11	20	134	147	276	5	—	281	15	8)	74	69	—	13			
Helsingin juutalainen yhteiskoulu	4	6	6	4	9	13	39	33	57	15	—	72	1	20	—	20	—	—			
” yhteiskoulu ja reallukio	4	8	11	8	12	20	155	216	363	8	—	371	12	74	74	—	19	18			
Tehtaantuiston yhteiskoulu	6	8	18	10	15	25	312	350	653	8	1	662	8	89	82	5	29	25			

Kallion yhteiskoulu	11	8	16	12	14	26	251	366	617	—	—	617	7	127	126	—	52	46	
Vaasanrinteen yksityislyseo	12	8	19	13	18	31	311	355	660	4	2	666	6	224	224	—	22	17	
Helsingin suomalainen yhteiskoulu	13	9	25	19	28	47	404	476	872	8	—	880	39	80	66	14	43	38	
V yhteiskoulu	13	8	13	10	17	27	210	237	440	7	—	447	2	76	62	11	44	39	
Arkadian yhteislyseo	13	8	23	16	23	39	382	447	813	9	7	829	27	129	116	10	43	36	
Töölön yhteiskoulu	14	8	19	7	18	25	307	324	623	7	1	631	6	88	88	—	39	37	
Mannerheimintien yhteiskoulu	14	2	6	8	4	12	144	96	238	—	2	240	3	133	133	—	—	—	
Meilahden	15	7	14	11	15	26	248	321	566	2	1	569	19	86	86	—	—	—	
Karjalan	16	8	20	16	22	38	415	374	780	5	4	789	17	207	206	—	17	14	
Käpylän	25	8	19	11	17	28	316	336	651	1	—	652	5	121	121	—	38	34	
Oulunkylän	28	8	14	4	19	23	252	244	491	3	2	496	4	126	125	—	19	15	
Pohjois-Haagan	29	1	2	5	5	10	43	42	83	2	—	85	2	166	163	2	—	—	
Munkkiniemen	30	8	24	17	22	39	483	459	936	3	3	942	21	120	119	—	69	63	
Munkkiniemen keskikoulu	30	1	2	6	6	12	42	39	81	—	—	81	—	81	78	3	—	—	
Lauttasaaren yhteiskoulu	31	8	15	11	15	26	281	236	509	8	—	517	39	123	122	—	14	12	
Malmin kaupallinen keskikoulu	38	5	5	7	9	16	86	100	185	—	1	186	10	39	38	—	—	—	
Kulosaaren yhteiskoulu	42	8	15	6	18	24	274	272	543	3	—	546	16	120	120	—	23	18	
Helsingin ranskalais-suomalainen yhteislyseo	7	1	1	4	5	9	3	21	23	1	—	24	1	24	—	24	—	—	
<i>Ruotsalaiset • Svenska</i>			112	113	148	261	1 448	2 039	1623	292	33	3 487	236	495	466	27	184	174	
Svenska privata läroverket för flickor	1	9	10	5	24	29	—	258	20	235	3	258	6	42	41	1	12	12	
Nya svenska läroverket	2	9	10	14	6	20	338	—	9	327	2	338	11	37	37	—	29	29	
Läroverket för gossar och flickor	3	9	9	8	11	19	110	212	8	310	4	322	13	41	41	—	25	24	
Svenska aftonläroverket	3	6	6	20	4	24	101	117	34	183	1	218	37	—	—	—	21	16	
Nya svenska flickskolan	5	9	9	7	14	21	—	271	17	254	—	271	7	39	39	—	7	7	
Laguska skolan	13	9	9	8	22	30	—	313	11	297	5	313	7	44	43	—	10	10	
Nya svenska samskolan	14	9	16	13	24	37	279	308	19	559	9	587	26	90	89	1	18	18	
Töölö svenska samskola	14	9	9	8	12	20	98	107	5	198	2	205	9	26	1	25	13	13	
Äggelby	28	8	13	11	10	21	159	178	15	322	—	337	95	65	65	—	15	13	
Munksnäs	30	8	9	8	9	17	175	138	5	303	5	313	1	40	39	—	14	14	
Brändö	42	8	12	11	12	23	188	137	19	304	2	325	24	71	71	—	20	18	
Helsingin saksalainen koulu	4	6	6	10	7	17	58	63	49	28	44	121	10	35	—	35	—	—	
Venäläinen lyseo	7	6	6	7	11	18	6	7	—	—	13	13	—	17	17	—	—	—	
Helsingin englantilainen yhteiskoulu	15	5	5	2	9	11	49	100	109	26	14	149	3	46	2	41	—	—	
Kaikki oppikoulut																			
Samtliga läroverk			798	634	910	1 544	12 297	14 261	20 392	5 980	186	26 558	1 227	5 100	4 807	246	1 247	1 088	
1955/56			723	561	837	1 398	10 969	12 870	18 126	5 518	195	23 839	••	4 578	4 251	260	1 140	1 002	
1954/55			672	540	770	1 310	10 009	11 879	16 411	5 302	175	21 888	••	3 780	3 412	197	1 006	875	
1953/54			640	505	739	1 244	9 403	11 249	15 360	5 114	178	20 652	••	3 552	3 192	188	971	857	
1952/53			615	505	722	1 227	8 626	10 315	13 965	4 804	172	18 941	••	3 540	3 156	245	892	789	
1951/52			591	501	703	1 204	8 055	9 680	12 971	4 601	163	17 735	••	3 266	2 954	187	956	770	
1950/51			582	508	678	1 186	7 832	9 397	12 607	4 471	151	17 229	••	2 895	2 578	183	963	832	
1949/50			571	497	662	1 159	7 689	9 149	12 282	4 408	148	16 838	••	2 834	2 605	80	961	803	

1) Helmikuun 1 p:nä. 2) Aloittivat syksyllä 1956. 3) VII luokalle otettiin 102 oppilasta. 4) Oppijakso alkaa 11 luokasta, jolle otettiin 64 oppilasta. 5) Samoin III-luokasta; oppilaita otettiin 136. 6) Samoin; oppilaita otettiin 33. 7) Uusimuotoinen koulu; oppijakso alkaa III luokasta. 8) Samoin; oppijakso alkaa II luokasta. 9) Syksystä 1955 alkaen kokeilumielessä aloitettu myös 10-luokkainen linja. 10) I ja II luokan rinnakkaisluokat I C ja I D sekä II C toimivat Tapiolassa. 11) 4 toimivaa luokkaa. 12) Ent. Helsingin-kaksoistyttökoulu.

1) Den 1 februari. 2) Började på hösten 1956. 3) Till VII klassen intogs 102 elever. 4) Lärokursen börjar från II klassen; 64 elever intogs. 5) Dito från III klassen; 136 elever intogs. 6) Dito; 33 elever intogs. 7) Skola av ny typ; lärokursen börjar från III klassen. 8) Dito; lärokursen börjar från II klassen. 9) Fr.o.m. hösten 1955 har i experimentsyfte införts även 10-klassig linje. 10) I och II klassens parallellklasser I C och I D samt II C arbetar i Hagalund. 11) Av dessa arbetar endast 4. 12) F.d. Helsingin kaksoistyttökoulu.

B. Oppilaat vanhempien ammatin mukaan lukuvuonna 1956/57 • Elever efter föräldrarnas yrke läsåret 1956/57

Ammatti Yrke	Suomalaiset koulut Finska skolor				Ruotsalaiset koulut Svenska skolor				Summa						Muut koulut Övriga skolor		Kaikki oppikoulut Samtliga läroverk	
	Valtion Statens		Yksityiset Privata		Valtion Statens		Yksityiset Privata		Keskikoulu Mellanskolan		Lukio Gymnasiet		Summa		Keski- koulu Mellan- skolan	Lukio Gym- nasiet	Keski- koulu Mellan- skolan	Lukio Gym- nasiet
	Keski- koulu Mellan- skolan	Lukio Gym- nasiet	Keski- koulu Mellan- skolan	Lukio Gym- nasiet	Keski- koulu Mellan- skolan	Lukio Gym- nasiet	Keski- koulu Mellan- skolan	Lukio Gym- nasiet	Suoma- laiset Finska	Ruotsa- laiset Svenska	Suoma- laiset Finska	Ruotsa- laiset Svenska	Suoma- laiset Finska	Ruotsa- laiset Svenska				
Virkamiehiä, toimistohenkilöitä • Tjänstemän och byråpersonal ..	1 098	312	1 937	587	210	66	313	103	3 035	523	899	169	3 934	692	40	2	3 598	1 070
Yrittäjiä, toimihenkilöitä • Före- tagare, funktionärer	2 058	533	5 146	1 152	1 082	262	1 798	457	7 204	2 880	1 685	719	8 889	3 599	174	4	10 258	2 408
Vapaiden ammattien harjoittajia • Utövare av fria yrken	279	84	819	222	53	23	285	79	1 098	338	306	102	1 404	440	33	—	1 469	408
Työntekijöitä • Arbetare	2 222	381	2 438	457	835	149	326	82	4 660	1 161	838	231	5 498	1 392	23	4	5 844	1 073
Muita • Övriga	61	20	190	78	32	2	30	14	251	62	98	16	349	78	3	—	316	114
Summa	5 718	1 330	10 530	2 496	2 212	502	2 752	735	16 248	4 964	3 826	1 237	20 074	6 201	273	10	21 485	5 073

C. Ylioppilaskirjoitukset vuosina 1954—57 • Studentskrivningarna åren 1954—57

Vuosi ja oppikoulut År och läroverk	Kokelaita • Abiturienter						Hyväksytytjät • Godkända												
	Keväällä Våren	Syksyllä Hösten	Summa	Poikia Gossar	Tyttöjä Flickor	Keväällä Våren	Syksyllä Hösten	Summa	Poikia Gossar	Tyttöjä Flickor	Arvosana • Vitsord								
											I		cI		a				
											Poikia Gossar	Tyttöjä Flickor	Poikia Gossar	Tyttöjä Flickor	Poikia Gossar	Tyttöjä Flickor			
1957																			
Valtion • Statens																			
Suomalaiset • Finska	346	44	390	229	161	303	34	337	185	152	32	39	94	76	59	37			
Ruotsalaiset • Svenska	116	14	130	82	48	102	9	111	70	41	20	8	33	23	17	10			
Summa	462	58	520	311	209	405	43	448	255	193	52	47	127	99	76	47			
Yksityiset • Privata																			
Suomalaiset • Finska	601	94	695	308	387	509	77	586	255	331	24	44	128	173	103	114			
Ruotsalaiset • Svenska	184	10	194	98	96	174	8	182	92	90	28	22	51	45	13	23			
Summa	785	104	889	406	483	683	85	768	347	421	52	66	179	218	116	137			
Kaikki oppikoulut • Samtliga läroverk	1 247	162	1 409	717	692	1 088	128	1 216	602	614	104	113	306	317	192	184			
1956	1 140	138	1 278	573	705	1 002	112	1 114	500	614	80	123	264	312	156	179			
1955	1 006	131	1 137	546	591	875	113	988	462	526	72	95	251	298	139	133			
1954	971	114	1 085	502	583	857	100	957	436	521	64	63	227	299	145	159			

Muist.: Taulukkoon eivät sisälly yksityisoppilaat; v. 1957 oli ylioppilaskokelaita keväällä 26 ja syksyllä 8, joista hyväksyttiin vast. 16 ja 8.
Anm.: I tabellen ingår ej privatelever; år 1957 deltog i vårens skrivningar 26 och i höstens 8 abiturienter av vilka 16 resp. 8 godkändes.

136. Korkeakoulujen opiskelijat lukuvuosina 1939/40—1956/57 Studeraende vid högskolorna läsåren 1939/40—1956/57

Lukuvuosi Läsår	Yliopisto 1) Universitetet 1)		Teknillinen korkeakoulu 2) Tekniska högskolan 2)		Kauppakorkeakoulu 3)		Svenska handels-högskolan 4)		Yhteis-kunnallinen korkeakoulu 5)		Svenska medborgar-högskolan 6)		Eläinlääketieteellinen korkeakoulu 7) Veterinärmedicinska högskolan 7)		Helsingin va. opettaja-korkeakoulu 7)	
	M.	N. Kv.	M.	N. Kv.	M.	N. Kv.	M.	N. Kv.	M.	N. Kv.	M.	N. Kv.	M.	N. Kv.	M.	N. Kv.
1939/40	4 206	2 364	943	95	220	60	118	104	92	130	—	—	—	—	—	—
1944/45	4 251	3 470	1 229	146	214	131	220	91	190	306	22	38	—	—	—	—
1947/48	5 386	3 877	1 962	207	323	55	234	91	244	420	24	24	54	9	—	—
1948/49	5 168	3 835	2 031	196	332	60	212	94	246	306	18	16	76	8	—	—
1949/50	4 928	3 548	2 006	179	439	136	192	105	291	370	19	15	91	8	—	—
1950/51	4 984	3 961	2 014	180	429	238	225	99	283	337	24	23	102	8	78	183
1951/52	4 802	4 117	2 022	179	535	309	234	111	272	329	22	23	111	10	73	212
1952/53	4 627	4 227	1 995	168	551	303	263	132	293	345	22	22	115	12	101	239
1953/54	4 625	4 279	1 968	154	554	255	291	159	274	359	20	35	133	12	128	246
1954/55	4 591	4 498	1 917	138	508	263	302	193	248	333	20	39	145	10	126	233
1955/56	4 643	4 988	1 982	131	476	281	313	210	228	320	19	38	148	12	131	192
1956/57	4 676	5 248	2 025	143	465	305	320	197	235	293	19	42	144	12	119	131

1) 21/5 kirjoissa olevat opiskelijat; lukuvuonna 1939/40 kuitenkin syyslukukauden tiedot. 2) Läsnaolevat opiskelijat syyslukukaudella. 3) Varsinaiset opiskelijat lukuvuoden lopussa. — Lukuvuoden 1956/57 koko opiskelijamäärä oli 1 243. 4) Lukuvuoden aikana. 5) Kevätlukukaudella; lukuvuonna 1949/50 kuitenkin syyslukukauden tiedot. 6) Kevätlukukaudella. 7) Lukuvuoden lopussa. 8) Lisäksi: 129 ns. »rintama-opiskelija».

1) 21/5 inskrivna studeraende; för läsåret 1939/40 likväl studeraende under höstterminen. 2) Närvarande studeraende under höstterminen. 3) Ordinarie studeraende vid läsårets slut. — Hela antalet studeraende under läsåret 1956/57 var 1 243. 4) Under läsåret. 5) Under vårterminen; för läsåret 1949/50 likväl under höstterminen. 6) Under vårterminen. 7) Vid läsårets slut. 8) Dessutom 129 s.k. »frontstuderaendes».

137. Käynnit museoissa, taidekokoelmissa ja valtionarkistossa vuosina 1952—57 Besök i museer, konstsamlingar och riksarkivet åren 1952—57

Vuosi År	Ateneumin taide-kokoelmat Konstsamlingarna i Ateneum	Siitä Därvav Erikis-näyttelyjä Special-utställningar	Helsingin taidehalli Helsingfors konsthall	Kansallismuseo Nationalmuseum	Siitä • Därvav		Kaupungin museo Stadens museum	Eläinmuseo Zoologiska museet	Rautatiemuseo Järnvägsmuseet	Sotamuseo Krigsmuseet	Mannerheim-museo Mannerheimmuseet	Työväenajelu- ja huoltomateriaali- ja -välineistö Utställningen för arbetarskydd och välfärd 1)	Valtionarkisto Riksarkivet
					Seurasareen ulkomuseo Fritidsmuseet på Föhlön	Suomenlinnan museet Museerna på Sveaborg							
1952 ..	39 959	—	70 035	86 745	12 960	7 645	11 175	23 120	4 820	7 800	60 680	13 266	12 179
1953 ..	81 260	49 605	95 773	80 132	22 075	6 160 2)	—	23 146	5 186	5 356	32 331	13 852	13 776
1954 ..	104 363	66 099	71 596	85 094	28 803	6 379 2)	—	21 769	4 339	6 190	27 484	12 338	13 042
1955 ..	51 139	13 145	36 046	126 457	60 433	9 641 2)	—	24 070	4 444	8 900	27 699	13 320	13 397
1956 4)	56 288	22 140	78 839	100 961	38 695	8 372 3)	7 087	25 841	4 805	6 782	20 282	15 517	14 422
1957 5)	52 377	18 817	34 988	113 777	50 352	11 590	9 113	21 450	4 109	4 391	23 367	13 012	16 959

1) Lukuhiin sisältyvät myös erinäisillä näyttelyin huoneistossa pidetyillä kursseilla käyneet. 2) Suljettuna rakennustöiden vuoksi. 3) Avattiin 27. 5. 4) Lähetysmuseossa käyneitä oli 2 879 ja Cygnaeuksen Galleriassa 755. 5) Samoin 4 208 ja 1 589.

1) I siffrorna ingår även besökande vid kurser, föredrag m.m., som anordnats i utställningens lokal. 2) Stängt på grund av reparation. 3) Öppnades 27. 5. 4) Antalet besök i Missionsmuseet var 2 879 och i Cygnaei Galleri 755. 5) D:o 4 208 och 1 589.

Alav. taul. 98, 125 ja 132. • Not till tab. 98, 125 och 132.

Sosiaaliryhmittymisen periaatteet on selostettu julkaisussa »Tilastollisia kuukausitietoja Helsingistä», n:o 3/1954. — Suurin piirtein on ryhmittys seuraava: I korkeakoulututkinnon suorittaneet henkilöt, suurin osa vapaiden ammattien harjoittajista, johtavassa asemassa olevat henkilöt sekä muut vast. yhteiskunn. arvonantoa nauttivat henkilöt, II teknillisten ammattien harjoittajat, työnjohtajat, itsen. pienryhtijät ja käsityöläiset, itsen. työtä suorittava konttorihenkilöstö sekä muut vast. yhteiskunn. arvonantoa nauttivat henkilöt, III muu konttorihenkilöstö, vähintään 2 vuoden koulutuksen omaavat ammattityöntekijät, liikeapulaiset, raitiovaununrahasijat, tarjoilijat ym. vast. yhteiskunn. arvonantoa nauttivat henkilöt, IV ammattityöntekijöiden apumiehet, aputyöntekijät, sekatyöntekijät, silvoajat, kotiapulaiset sekä muut vast. yhteiskunn. arvonantoa nauttivat henkilöt.

Principerna för socialgrupperingen har redovisats i publikationen »Statistiska månadsuppgifter för Helsingfors», nr 3/1954. — I grova drag är grupperingen följande: I personer med akademisk examen, största delen av idkarna av fria yrken, personer i ledande ställning och andra med motsv. socialt anseende, II idkare av tekniska yrken, arbetsledare, självständiga småföretagare och hantverkare, kontorspersonal med självständigt arbete och andra med motsv. socialt anseende, III övrig kontorspersonal, yrkesarbetare med minst 2 års skoling, butiksbiträden, spårvagnskonduktörer, serverer och andra med motsv. socialt anseende, IV yrkesarbetarnas hjälparkarlar, hjälparbetare, grovarbetare, städerskor, hembiträden och andra med motsv. socialt anseende.

138. Kaupunginkirjaston kirjavarasto vuosina 1955—57

Stadsbibliotekets bokbestånd åren 1955—57

A. Varaston vaihtuminen v. 1957 • Omsättningen år 1957

Kirjallisuusryhmä Litteraturfack	Nidosten luku kielen mukaan • Antal band efter språk														
	Uusia Tillkomna				Poistettuja Avskrivna				Vuoden päätyessä Vid årets utgång						
	Suomenkielisiä Finska	Skandin. kielisiä Skandinav. språk	Muun kielisiä Andra språk	Summa	Suomenkielisiä Finska	Skandin. kielisiä Skandinav. språk	Muun kielisiä Andra språk	Summa	Suomen- kielisiä Finska		Skandin. kielisiä Skandinav. språk		Muun kielisiä Andra språk		Summa
									Luku Antal	%	Luku Antal	%	Luku Antal	%	
000	900	137	124	1 161	111	3	1	115	8 433	68.6	2 930	23.8	940	7.6	12 303
100	1 124	257	262	1 643	99	8	—	107	13 096	64.8	3 748	18.6	3 349	16.6	20 193
200	891	177	99	1 167	62	3	—	65	8 753	72.7	2 679	22.2	616	5.1	12 048
300	1 391	297	96	1 784	52	7	—	59	15 412	74.8	4 046	19.7	1 132	5.5	20 590
400	1 705	947	682	3 334	242	49	—	291	19 578	63.5	8 787	28.5	2 458	8.0	30 823
500	1 677	445	175	2 297	147	28	3	178	15 162	64.5	6 060	25.8	2 271	9.7	23 493
600	2 707	693	96	3 496	180	53	—	233	24 633	70.4	8 973	25.6	1 387	4.0	34 993
700	2 788	623	639	4 050	431	46	17	494	20 913	65.4	6 414	20.0	4 677	14.6	32 004
800	2 751	428	497	3 676	488	81	28	597	20 815	67.3	6 253	20.2	3 884	12.5	30 952
900	3 428	819	253	4 500	191	40	2	233	21 548	60.2	11 682	32.7	2 535	7.1	35 765
0—9	28 729	5 435	1 014	35 178	9 427	1 191	99	10 717	177 988	72.6	54 260	22.1	12 990	5.3	245 238
Summa	48 091	10 258	3 937	62 286	11 430	1 509	150	13 089	346 331	69.5	115 832	23.2	36 239	7.3	498 402
I	—	—	—	—	76	33	—	109	4 944	62.5	2 879	36.4	87	1.1	7 910
II	—	—	—	—	105	79	4	188	8 469	40.7	11 017	52.9	1 341	6.4	20 827
III	—	—	—	—	105	40	1	146	3 398	38.8	4 825	55.0	548	6.2	8 771
IV	—	—	—	—	546	778	142	1 466	14 282	42.4	16 858	50.1	2 526	7.5	33 666
V	—	—	—	—	357	245	34	636	11 212	47.1	10 701	44.9	1 912	8.0	23 825
VI	—	—	—	—	188	38	1	227	4 404	45.7	4 912	51.0	320	3.3	9 636
VII	—	—	—	—	78	148	—	226	8 200	60.3	5 119	37.6	279	2.1	13 598
VIII	—	—	—	—	276	112	10	398	1 141	55.9	804	39.4	95	4.7	2 040
IX	—	—	—	—	89	13	6	108	6 652	57.0	4 449	38.2	564	4.8	11 665
X	—	—	—	—	136	188	16	340	13 488	52.3	11 230	43.6	1 068	4.1	25 786
Summa	—	—	—	—	1 956	1 674	214	3 844	76 190	48.3	72 794	46.2	8 740	5.5	157 724
Kaikkiaan Totals.	48 091	10 258	3 937	62 286	13 386	3 183	364	16 933	422 521	64.4	188 626	28.7	44 979	6.9	656 126

Muist.: V. 1941 pantiin alulle kirjavaraston uudelleen ryhmittäminen Deweyn järjestelmän pohjalla. V:n 1957 ja 1958 vaihteessa oli luetteloitu 498 402 nidosta, jotka jakautuivat seuraaviin kirjallisuusryhmiin: 000 ensyklopedia; 100 filosofia, kulttuurihistoria, kasvatustiede; 200 uskonnot, mytologia; 300 yhteiskuntatieto; 400 maantiede, matkat, kansatiede; 500 matematiikka, luonnontieteet; 600 lääketiede, tekniikka, talous; 700 taide, liikuntakasvatus; 800 kirjallisuudenhistoria, kielitiede; 900 historia, elämäkerrat, sukututkimus; 0—9 kaunokirjallisuus. Kirjavaraston muu osa oli edelleenkin ryhmiteltyä entisen järjestelmän mukaisesti seuraaviin kirjallisuusryhmiin: I uskonnot; II historia, arkeologia, elämäkerrat; III maantieto, kansatiede, antropologia, matkakertomukset; IV romaanit, kertomukset, sadut; V runot, näytelmät, albumit, kirjallisuudenhistoria, taide; VI lääketiede, luonnontiede, matematiikka, teknologia; VII oikeus- ja valtiotiede, yhteiskunnalliset kysymykset, talous; VIII kielitiede; IX filosofia, siveysoppi, kasvatustiede, kirja- ja kirjastotiede, urheilu sekä muut ja sekalaiset aineet; X haku-teokset, sidotut sanoma- ja aikakauslehdet, ainoastaan lukusaleissa.

Ann.: Under år 1941 påbörjades en omgruppering av bokförrådet enligt Deweyns system. Vid årsskiftet 1957/58 hade 498 402 band katalogiserats fördelade på följande litteraturfack: 000 encyklopedier; 100 filosofi, kulturhistoria, pedagogik; 200 religion, mytologi; 300 samhällskunskap; 400 geografi, reseskildringar, etnografi; 500 matematik, naturvetenskaper; 600 medicin, teknologi, ekonomi; 700 konst, fysisk fostran; 800 litteraturhistoria, språkvetskap; 900 historia, levnadsbeskrivningar, släktforskning; 0—9 skönlitteratur. Resten av boklagret var fortfarande grupperat enligt det tidigare följda systemet, som upptog följande litteraturfack: I religion; II historia, arkeologi, levnadsbeskrivningar; III geografi, etnografi, antropologi, reseskildringar; IV romaner, berättelser, sagor; V dikter, dramer, album, litteraturhistoria, konst; VI medicin, naturvetenskap, matematik, teknologi; VII rätts- och statskunskap, sociala frågor, ekonomi; VIII språkvetskap; IX filosofi, sedelära, pedagogik, bokväsen, idrott samt övriga och blandade ämnen; X uppslagsverk, inbundna tidningar och tidskrifter tillgängliga endast i läsesalarna.

*B. Nidosten luku lainauspaikan mukaan vuosien 1955—57 päättyessä
Antal band efter utlåningsställe vid utgången av åren 1955—57*

Vuosi År	Pääkirjasto Huvudbiblioteket	Sivukirjasto • Filialen i												
		Kallion Berghäll	Vallilan Vallgård	Käpylän Kottby	Pasilan Böle	Töölön Tölö	Eteläinen Södra staden	Lauttasaaren Drumsö	Munkkiniemen Munksnäs	Haagan Haga	Toukolan Majstad	Pitäjänmäen Sockenbacka	Pakilan Baggböle	Oulunkylän Äggeby
1955	214 094	101 066	29 986	28 855	10 178	37 621	18 670	16 702	17 011	8 694	4 501	4 206	5 512	5 889
1956	220 576	104 126	31 887	29 587	10 607	38 548	20 365	21 334	18 674	10 347	5 547	4 841	6 159	6 157
1957	228 582	108 113	33 178	32 006	11 120	42 203	22 055	24 259	20 589	12 698	6 636	5 484	6 745	6 544

Jatkoa • Fortsättning

Vuosi År	Sivukirjasto • Filialen i											Kaikkiaan Samtliga	
	Malmi Malm	Tapanilan Staffansby	Puistolan Parkstad	Kulosaaren Brändö	Herttoniemen Hertonas	Vartiokylän Botby	Pukinmäen Bocksbacka	Maunulan Månsas	Suomenlinnan Sveaborg	Sairaala- Sjukhusen	Palokunnan Brandverket		Polisilaitoksen Polisinsträttnin- gen
1955	10 985	5 733	4 996	9 672	5 810	2 591	—	—	—	26 748	2 056	1 377	572 953
1956	11 736	6 219	5 093	10 235	7 423	2 768	3 095	2 216	21	29 563	2 193	1 456	610 773
1957	12 586	6 480	5 463	10 615	10 189	3 059	3 686	5 551	2 769	31 662	2 324	1 530	656 126

**139. Kaupunginkirjastoa käyttäneet lainaajat vuonna 1957
Låntagare vid stadsbiblioteket år 1957**

Lainauspaikka Utlåningsställe	Aikuiset • Vuxna					Lapset ja nuorisot Barn och ungdom					Kaikkiaan Samtliga	Aikuisia %:na kaikista Vuxna i % av samtliga	Lapsia ja nuorisoa %:na kaikista Barn och ungdom i % av samtliga	
	Miehiä Män		Naisia Kvinnor		Summa	Poikia Gossar		Tyttöjä Flickor		Summa				
	Luku Antal	%	Luku Antal	%		Luku Antal	%	Luku Antal	%					
Pääkirjasto	Huvudbibl.	12 196	48.7	12 870	51.3	25 066	2 493	51.7	2 333	48.3	4 826	29 892	83.9	16.1
Sivukirjasto:	Filialen i:													
Kallion	Berghäll	4 617	48.3	4 947	51.7	9 564	1 467	48.6	1 551	51.4	3 018	12 582	76.0	24.0
Vallilan	Vallgård	1 297	48.9	1 355	51.1	2 652	530	46.8	603	53.2	1 133	3 785	70.1	29.9
Käpylän	Kottby	1 000	42.6	1 345	57.4	2 345	747	48.4	796	51.6	1 543	3 888	60.3	39.7
Pasilan	Böle	137	50.0	137	50.0	274	51	37.8	84	62.2	135	409	67.0	33.0
Töölön	Tölö	1 469	34.5	2 787	65.5	4 256	981	52.2	900	47.8	1 881	6 137	69.3	30.7
Eteläinen	Södra staden	722	45.1	879	54.9	1 601	367	50.6	359	49.4	726	2 327	68.8	31.2
Lauttasaaren	Drumsö	859	42.7	1 155	57.3	2 014	652	47.7	716	52.3	1 368	3 382	59.6	40.4
Munkkiniemen	Munksnäs	869	40.3	1 290	59.7	2 159	460	49.1	476	50.9	936	3 095	69.8	30.2
Haagan	Haga	504	40.5	739	59.5	1 243	424	48.5	451	51.5	875	2 118	58.7	41.3
Toukolan	Majstad	156	41.1	224	58.9	380	103	53.6	89	46.4	192	572	66.4	33.6
Pitäjänmäen	Sockenbacka	205	40.5	301	59.5	506	145	45.2	176	54.8	321	827	61.2	38.8
Pakilan	Baggböle	378	50.3	373	49.7	751	317	50.0	317	50.0	634	1 385	54.2	45.8
Oulunkylän	Äggeby	146	48.7	154	51.3	300	175	51.2	167	48.8	342	642	46.7	53.3
Malmi	Malm	550	56.6	421	43.4	971	280	51.4	265	48.6	545	1 516	64.1	35.9
Tapanilan	Staffansby	251	46.0	295	54.0	546	244	49.9	245	50.1	489	1 035	52.8	47.2
Puistolan	Parkstad	200	44.6	248	55.4	448	283	49.2	292	50.8	575	1 023	43.8	56.2
Kulosaaren	Brändö	92	36.1	163	63.9	255	139	53.9	119	46.1	258	513	49.7	50.3
Herttoniemen	Hertonas	632	43.4	823	56.6	1 455	688	46.5	793	53.5	1 481	2 936	49.6	50.4
Vartiokylän	Botby	54	56.8	41	43.2	95	29	30.5	66	69.5	95	190	50.0	50.0
Pukinmäen	Bocksbacka	134	49.3	138	50.7	272	105	47.9	114	52.1	219	491	55.4	44.6
Maunulan	Månsas	255	44.4	319	55.6	574	572	50.9	552	49.1	1 124	1 698	33.8	66.2
Suomenlinnan	Sveaborg	106	47.1	119	52.9	225	121	53.3	106	46.7	227	452	49.8	50.2
Sairaala-	Sjukhusen	3 014	40.9	4 364	59.1	7 378	806	59.2	556	40.8	1 362	8 740	84.4	15.6
Palokunnan	Brandverket	97	100.0	—	—	97	—	—	—	—	—	97	100.0	—
Polisilaitoksen	Polisinsträttn.	165	88.7	21	11.3	186	—	—	—	—	—	186	100.0	—
Kaikkiaan • Samtliga		30 105	45.9	35 508	54.1	65 613	12 179	50.1	12 126	49.9	24 305	89 918	73.0	27.0

140. Kaupunginkirjaston lainausliike vuosina 1948—57
Lånerörelsen vid stadsbiblioteket åren 1948—57

A. Lainatut kirjat kielen mukaan vuosina 1952—57 • Utlånade böcker efter språk åren 1952—57

Vuosi ja lainauspaikka År och utlåningsställe		Tietokirjallisuus • Studielitteratur				Kaunokirjallisuus • Skönlitteratur				Kaikki kirjallisuusryhmät Samtliga litteraturfack			
		Lainattuja nidoksia • Utlånade band											
		Suomen- kielisiä Pä finska	Skandinav. kielisiä På skandinav. språk	Muun kielisiä På andra språk	Summa	Suomen- kielisiä Pä finska	Skandinav. kielisiä På skandinav. språk	Muun kielisiä På andra språk	Summa	Suomen- kielisiä Pä finska	Skandinav. kielisiä På skandinav. språk	Muun kielisiä På andra språk	Kaikkiaan Totalsumma
1957													
Pääkirjasto	Huvudbiblioteket	142 855	45 748	13 846	202 449	272 254	91 101	13 041	376 396	415 109	136 849	26 887	578 845
Sivukirjasto:	Filialen i:												
	Kallion	88 271	8 628	746	97 645	232 838	16 497	1 440	250 775	321 109	25 125	2 186	348 420
	Vallilan	24 569	3 038	52	27 659	77 031	8 173	327	85 531	101 600	11 211	379	113 190
	Käpylän	19 493	2 957	2 599	25 049	69 419	7 771	933	78 123	88 912	10 728	3 532	103 172
	Pasilan	3 079	258	1	3 338	12 451	632	5	13 088	15 530	890	6	16 426
	Töölön	29 340	9 090	1 181	39 611	75 611	22 022	3 107	100 746	104 957	31 112	4 288	140 357
	Eteläinen	12 543	2 408	29	14 980	53 777	8 542	192	62 511	66 320	10 950	221	77 491
	Lauttasaaren	14 566	5 213	579	20 358	52 140	13 473	1 007	66 620	66 706	18 686	1 586	86 978
	Munkkiniemen	13 676	4 196	560	18 432	44 555	11 039	1 444	57 038	58 231	15 235	2 004	75 470
	Haagan	10 204	2 040	34	12 278	44 049	6 758	270	51 077	54 253	8 798	304	63 355
	Toukolan	4 225	648	83	4 956	16 229	3 135	217	19 581	20 454	3 783	300	24 537
	Pitäjänmäen	3 503	704	4	4 211	16 807	3 771	93	20 671	20 310	4 475	97	24 882
	Pakilan	7 181	136	11	7 328	28 462	565	92	29 119	35 643	701	103	36 447
	Oulunkylän	2 535	497	30	3 062	13 201	1 969	66	15 236	15 736	2 466	96	18 298
	Malmin	8 617	431	70	9 118	31 500	1 372	38	32 910	40 117	1 803	108	42 028
	Tapanilan	5 690	411	31	6 132	25 823	1 132	17	26 972	31 513	1 543	48	33 104
	Puistolan	6 782	390	465	7 637	25 438	476	374	26 288	32 220	866	839	33 925
	Kulosaaren	639	1 067	3	1 709	4 524	3 861	48	8 433	5 163	4 928	51	10 142
	Herttoniemen	12 613	1 338	274	14 225	53 306	4 595	611	58 512	65 919	5 933	885	72 737
	Vartiokylän	524	24	—	548	3 908	183	—	4 091	4 432	207	—	4 639
	Pukinmäen	2 351	218	—	2 569	10 546	996	—	11 542	12 897	1 214	—	14 111
	Maunulan	4 997	423	27	5 447	37 461	2 474	83	40 018	42 458	2 897	110	45 465
	Suomenlinnan	884	56	—	940	5 458	129	—	5 587	6 342	185	—	6 527
	Sairaala-	36 759	6 262	817	43 838	62 560	8 526	1 325	72 411	99 319	14 788	2 142	116 249
	Palolaitoksen	407	14	—	421	526	43	—	569	933	57	—	990
	Polisilaitoksen	455	3	—	458	594	22	—	616	1 049	25	—	1 074
	<i>Kaikkiaan • Samtliga</i>	<i>456 758</i>	<i>96 198</i>	<i>21 442</i>	<i>574 398</i>	<i>270 474</i>	<i>219 257</i>	<i>24 730</i>	<i>1 514 461</i>	<i>1 727 232</i>	<i>315 455</i>	<i>46 172</i>	<i>2 088 859</i>
1956		413 438	95 574	19 990	529 002	1 086 593	216 411	24 687	1 327 691	1 500 031	311 985	44 677	1 856 693
1955		400 102	94 422	19 026	513 550	1 016 148	211 649	25 210	1 253 007	1 416 250	306 071	44 236	1 766 557
1954		389 229	96 498	16 579	502 306	1 011 731	211 844	24 421	1 247 996	1 400 960	308 342	41 000	1 750 302
1953		345 978	96 379	12 756	455 113	925 616	218 748	23 888	1 168 252	1 271 594	315 128	36 643	1 623 365
1952		295 832	88 154	9 816	393 802	797 709	212 702	20 339	1 030 750	1 093 541	300 856	30 155	1 424 552

B. Lainatut kirjat kielen ja kirjallisuusryhmän¹⁾ mukaan vuosina 1948—57
Utlånade böcker efter språk och litteraturfack¹⁾ åren 1948—57

Vuosi ja kieli År och språk	000 Ensyklopedia Encyklopedier		100 Filosofia, kulttuuri- historia, kasvatus- tiede Filosofi, kultur- historia, pedagogik		200 Uskonnot, mytologia Religion, mytologi		300 Yhteiskunta- tieto Samhälls- kunskap		400 Maantiede, matkat, kansatiede Geografi, reseskildrin- gar, etnografi		500 Matema- tiikka, luon- nontieteet Matematik, naturveten- skaper		600 Lääketiede, teknikka, talous Medicin, teknologi, ekonomi		700 Taide, liikunta- kasvatus Konst, fysisk fostran		800 Kirjallisu- denhistoria, kiellitiede Litteratur- historia, språkveten- skap		900 Historia, elämäkerrat, sukututki- mus Historia, levnadsbe- skrivningar, släktforsk- ning		0—9 Kauno- kirjallisuus Skönlitteratur		Kaikkiaan Total- summa	
	Lainattuja nidoksia • Utlånade band																							
	Luku Antal	%	Luku Antal	%	Luku Antal	%	Luku Antal	%	Luku Antal	%	Luku Antal	%	Luku Antal	%	Luku Antal	%	Luku Antal	%	Luku Antal	%	Luku Antal	%	Luku Antal	
1957																								
Suomenkiel. kirjoja • Finska böcker	15 906	0.9	34 059	2.0	17 199	1.0	21 919	1.3	69 747	4.0	48 681	2.8	66 174	3.8	55 591	3.2	63 299	3.7	64 183	3.7	1 270 474	73.6	1 727 232	
Skandinav. kielisiä kirjoja • Skandinav. böcker	1 041	0.3	5 159	1.6	2 426	0.8	3 054	1.0	20 892	6.6	9 786	3.1	13 600	4.3	12 234	3.9	10 251	3.3	17 755	5.6	219 257	69.5	315 455	
Muun kielisiä kirjoja • Övriga böcker	160	0.3	1 943	4.2	366	0.8	550	1.2	2 643	5.7	1 860	4.0	1 331	2.9	6 153	13.3	4 555	9.9	1 881	4.1	24 730	53.6	46 172	
<i>Kaikkiaan • Samtliga</i>	<i>17 107</i>	<i>0.8</i>	<i>41 161</i>	<i>2.0</i>	<i>19 991</i>	<i>1.0</i>	<i>25 523</i>	<i>1.2</i>	<i>93 282</i>	<i>4.5</i>	<i>60 327</i>	<i>2.9</i>	<i>81 105</i>	<i>3.9</i>	<i>73 978</i>	<i>3.5</i>	<i>78 105</i>	<i>3.7</i>	<i>83 819</i>	<i>4.0</i>	<i>1 514 461</i>	<i>72.5</i>	<i>2 088 859</i>	
1956 ²⁾	14 890	..	35 600	..	18 030	..	23 010	..	95 100	..	56 660	..	75 240	..	67 240	..	69 300	..	71 860	..	1 327 691	71.5	1 856 693	
1955	13 059	0.7	36 108	2.1	17 360	1.0	22 573	1.3	94 225	5.3	55 782	3.2	74 518	4.2	64 113	3.6	68 573	3.9	67 239	3.8	1 253 007	70.9	1 766 557	
1954	13 757	0.8	37 383	2.1	17 640	1.0	23 031	1.3	92 384	5.3	50 779	2.9	73 969	4.2	62 566	3.6	63 077	3.6	67 720	3.9	1 247 996	71.3	1 750 302	
1953	11 723	0.7	35 203	2.2	16 511	1.0	21 458	1.3	83 423	5.1	42 407	2.6	64 692	4.0	59 315	3.7	53 951	3.3	66 430	4.1	1 168 252	72.0	1 623 365	
1952	11 081	0.8	32 143	2.3	14 001	1.0	17 889	1.2	71 717	5.0	36 312	2.5	54 029	3.8	50 049	3.5	45 150	3.2	61 431	4.3	1 030 750	72.4	1 424 552	
1951	10 272	0.8	28 032	2.2	12 906	1.0	17 390	1.4	63 994	5.1	34 273	2.7	48 593	3.9	41 862	3.3	40 161	3.2	59 077	4.7	901 200	71.7	1 257 760	
1950	11 038	1.0	26 334	2.3	12 100	1.1	18 100	1.6	63 281	5.7	34 425	3.1	47 811	4.3	39 831	3.6	39 146	3.5	62 407	5.6	759 804	68.2	1 114 277	
1949	13 308	1.2	24 581	2.2	11 713	1.0	17 127	1.5	61 189	5.5	34 443	3.1	44 968	4.0	36 420	3.3	36 903	3.3	64 072	5.7	774 714	69.2	1 119 438	
1948	14 526	1.4	20 512	2.0	11 711	1.1	15 072	1.5	56 291	5.4	31 311	3.0	42 280	4.1	35 226	3.4	32 824	3.2	62 766	6.1	709 789	68.8	1 032 308	

1) Kaikki kirjalainat on ryhmitelty Deweyn järjestelmän mukaisesti, joskaan kirjavaraston luettelointia mainitun järjestelmän pohjalla ei vielä ole suoritettu loppuun. 2) Kirjallisuusryhmien (000—900) luvut ovat pyöristettyjä, koska Haagan sivukirjaston tiedot ovat puutteellisia.

1) Samtliga lån ha grupperats enligt Deweyns system trots att katalogiseringen av bokförrådet enligt detta system ännu icke slutförts. 2) Siffrorna för litteraturfacken (000—900) är avrundade, emedan uppgifterna för filialen i Haga är ofullständiga.

141. Käynnit kaupunginkirjaston
Besök i stadsbibliotekets

Vuosi ja kuukausi	Pääkirjasto Huvudbiblioteket					Sivukirjasto •						
	Opinto- sali Studie- salen	Vleinen lukusali Allmänna läsesalen	Sanoma- lehtisali Tidnings- salen	Lasten lukusali Läsesalen för barn	Summa	Källion • Berghäll				Vallilan ¹⁾ Vall- gård ¹⁾	Käpy- län ²⁾ Kottby ³⁾	Pasi- lan ¹⁾ Böle ¹⁾
						Opinto- sali Studie- salen	Sanoma- lehtisali Tidnings- salarna	Lasten lukusali Läsesalen för barn	Summa			
1957												
I	4 533	6 499	8 444	5 385	24 861	4 122	14 646	8 900	27 668	12 179	9 889	1 334
II	4 268	5 795	8 194	4 624	22 881	4 449	13 375	7 561	25 385	10 171	9 469	1 071
III	4 591	5 821	8 552	5 156	24 120	4 796	14 207	7 686	26 689	10 031	9 514	1 055
IV	4 462	5 558	7 930	4 609	22 559	4 169	13 819	6 150	24 138	8 083	8 204	1 257
V	3 904	5 814	8 724	3 903	22 345	3 797	13 436	5 056	22 289	8 305	7 251	1 146
VI	2 072	4 214	7 355	2 380	16 021	1 948	11 153	3 277	16 378	5 647	3 951	1 212
VII	2 135	4 402	7 575	1 587	15 699	1 956	12 211	2 655	16 822	5 470	3 422	1 076
VIII	2 386	4 751	8 548	2 959	18 644	2 166	13 786	3 275	19 227	6 116	3 432	1 277
IX	3 707	5 318	9 584	4 008	22 617	3 938	14 747	6 297	24 982	6 548	6 737	1 243
X	4 354	6 087	9 979	5 321	25 741	4 498	15 360	10 580	30 438	8 478	10 131	1 475
XI	4 426	5 631	2 920	5 363	18 340	4 605	15 297	10 417	30 319	8 885	13 366	1 438
XII	3 110	5 117	—	4 858	13 085	3 567	11 963	10 008	25 538	7 204	8 908	1 340
Koko vuosi												
<i>Hela året</i>	43 948	65 007	87 805	50 153	246 913	44 011	164 000	81 862	289 873	97 117	94 274	14 924
1956	37 995	64 235	96 349	50 740	249 319	37 861	144 793	65 805	248 459	93 474	98 505	14 085
1955	37 808	66 773	119 397	56 109	280 087	40 194	172 285	81 817	294 296	88 324	145 977	16 714
1954	39 368	69 678	158 072	66 147	333 265	47 467	193 298	100 144	340 909	110 507	141 461	16 038
1953	39 620	66 652	197 936	60 378	364 586	49 053	198 017	106 380	353 450	114 719	125 440	19 638
1952	16 634	67 775	193 813	42 630	320 852	71 330	152 533	99 518	323 381	84 883	83 568	19 920
1951	38 331	66 217	197 575	—	302 123	64 619	177 519	80 555	322 693	82 605	72 428	20 131
1950	43 801	50 938	160 107	10 633	265 479	62 752	191 548	77 026	331 326	89 426	99 281	21 333

1) Aikuisen ja lasten lukusali. 2) Opintosali, sanomalehtisali ja lasten lukusali. 3) Opintosali ja lasten lukusali.

lukusaleissa vuosina 1950—57
läsesalar åren 1950—57

Filialien i														Kaikki lukusalit Samtliga läsesalar	
Töölön ³⁾ Töle ³⁾	Etelä- länen ¹⁾ Södra staden ¹⁾	Haa- gan ¹⁾ Haga ¹⁾	Tou- kolan ¹⁾ Maj- stad ¹⁾	Puisto- lan ¹⁾ Park- stad ¹⁾	Lautta- saaren ¹⁾ Drumsö ¹⁾	Kulo- saaren ¹⁾ Brändö ¹⁾	Munk- kinie- men ¹⁾ Munks- näs ¹⁾	Mal- min ¹⁾ Malm ¹⁾	Tapa- nilan ¹⁾ Staffans- by ¹⁾	Paki- lan ¹⁾ Bagg- böle ¹⁾	Pitäjän- mäen ¹⁾ Socken- backa ¹⁾	Maunu- lan ¹⁾ Mån- sas ¹⁾	Kaikkiaan Total- summa	Siitä lasten lukusalit Därv- läse- salarna för barn	
5 047	8 724	2 008	1 740	2 386	7 160	468	6 926	2 137	2 857	1 701	750	—	117 835	46 875	
5 339	7 756	1 831	1 436	2 351	5 894	317	6 310	1 989	2 185	1 401	761	—	106 547	43 005	
5 646	7 716	1 814	1 741	2 598	5 995	433	6 285	2 346	2 536	1 583	878	—	110 980	44 771	
4 848	7 191	1 422	1 638	1 992	5 054	316	5 702	1 978	2 008	1 564	862	—	98 816	37 299	
4 582	6 817	1 620	1 259	1 861	4 609	373	6 109	1 588	1 921	1 413	731	—	94 219	33 630	
3 158	4 580	1 279	898	836	2 943	250	5 289	1 361	836	923	628	—	66 190	20 257	
2 747	4 689	890	955	709	2 614	—	5 417	860	667	864	601	957	64 459	17 099	
3 989	5 313	1 556	1 508	783	2 963	307	5 594	1 704	1 572	976	771	1 182	76 914	23 966	
4 351	6 829	1 885	1 552	1 339	4 552	530	6 333	1 671	1 738	1 314	600	1 330	96 151	35 228	
6 196	7 977	2 519	1 821	1 987	5 403	692	7 005	2 124	2 345	1 707	1 062	1 751	118 852	49 505	
5 984	9 593	2 512	1 877	1 711	5 159	718	6 597	2 100	2 422	1 741	1 187	1 939	115 888	50 229	
4 600	7 746	2 188	1 549	1 574	4 527	562	5 554	1 927	2 315	1 382	1 067	1 725	92 791	43 357	
56 487	84 931	21 524	17 974	20 127	56 873	4 966	73 121	21 785	23 402	16 569	9 898	8 884	1 159 642	445 221	
52 304	85 853	20 599	15 504	19 083	73 853	4 805	67 573	23 079	24 183	16 567	7 797	—	1 115 042	433 536	
55 323	95 257	18 208	14 647	18 057	77 433	5 302	72 058	24 629	23 936	12 745	—	—	1 242 993	470 439	
62 691	95 401	10 450	9 927	17 322	83 692	5 173	71 867	24 800	20 052	—	—	—	1 343 555	498 837	
94 030	102 499	9 217	—	12 080	90 138	5 776	75 965	21 190	13 200	—	—	—	1 401 928	494 874	
89 333	96 002	9 837	—	7 588	74 007	5 034	58 059	7 963	8 093	—	—	—	1 188 520	340 105	
88 107	86 692	9 473	—	—	—	—	—	—	—	—	—	—	984 252	191 671	
85 902	81 929	7 960	—	—	—	—	—	—	—	—	—	—	982 636	192 187	

1) Läsesal för fullvuxna och barn. 2) Studiesal, tidningssal och läsesal för barn. 3) Studiesal och läsesal för barn.

142. Kaupunginorkesteri
Stadsorkestern

Vuosi År	Orkesterin miehistö Medlemmar i orkestern	Omat konsertit Egna konsertter					Avustaminen Medverkan			Kaikki esitykset Samtliga spelutifrällen	Konserttien kokona- määrä Totalantal besökare vid konsertter
		Sinfonikonsertteja Symfonikonsertter	Koulu- ja koulukonsertteja Skolorgdoms- konsertter	Kansankonsertteja Folkkonsertter	Muita konsertteja Övriga konsertter	Summa	Operan- ja baletti- näytännöissä Vid opera- och balettforeställningar	Muissa tilaisuuksissa Vid andra tillfällen	Summa		
1948	76	26	—	35	1	62	163	7	170	232	25 022
1949	76	26	3	31	2	62	153	9	162	224	28 360
1950	76	26	10	24	2	62	149	12	161	223	28 740
1951	76	27	15	19	2	63	154	10	164	227	30 143
1952	76	27	18	15	2	62	149	8	157	219	35 407
1953	76	27	18	12	1	58	160	13	173	231	33 383
1954	76	27	18	10	1	56	149	15	164	220	35 312
1955	76	29	23	5	3	60	158	12	170	230	37 181
1956	76	29	16	7	4	56	153	8	161	217	31 256
1957	79	29	20	—	5	54	167	5	172	226	28 943

1) Tähän sisältyy orkesterin jäsenten puku- ja soitinkorvaus, v. 1956 1 893 885 ja v. 1957 1 903 090 mk.

vuosina 1948—57
åren 1948—57

Tulot • Inkomster				Menot • Utgifter				
Omlasta konsert- teista Egna konsertter	Avustami- sesta näytännöissä Medverkan vid repre- sentationer	Muut Övriga	Summa	Valtion- apu Stats- bidrag	Palkat Löner	Konsertti- kustannukset Konsert- kostnader	Muut Övriga	Summa
m k								
2 977 780	1 756 000	29 297	4 763 077	800 000	22 355 817	2 399 459	1 498 845	26 254 121
3 468 640	2 848 980	30 420	6 348 040	1 000 000	23 126 105	2 898 404	1 995 886	28 020 395
3 546 460	3 186 010	112 008	6 844 478	1 500 000	30 581 445	3 245 000	977 914	34 804 359
4 444 960	3 733 615	207 178	8 385 753	1 500 000	40 403 770	4 275 700	3 308 635	47 988 105
5 497 795	4 242 239	214 750	9 954 784	1 600 000	43 111 750	4 988 005	1 733 197	49 832 952
5 750 078	4 006 745	210 480	9 967 303	1 900 000	42 614 880	4 986 823	971 767	48 573 470
6 326 710	4 267 385	153 530	10 747 625	2 100 000	47 252 710	5 204 453	1 136 813	53 593 976
7 020 690	4 278 245	275 680	11 574 615	2 100 000	49 815 670	5 423 044	1 301 198	56 539 912
7 312 580	3 676 180	193 300	11 182 060	2 100 000	57 530 040	5 678 821	1 343 200	66 642 061
8 271 516	14 000 000	345 400	22 616 916	2 200 000	66 245 525	6 711 356	1 452 932	77 486 203

1) Häri ingår ersättningar åt orkesterens medlemmar för kostymer och instrument, år 1956 1 893 885 och år 1957 1 903 090 mk.

**143. Työväenopistot lukuvuosina 1950/51—1956/57
Arbetsinstitutens läsaren 1950/51—1956/57**

Luku- vuosi Läsår	Esitelmätoimittajat Föredragshållare	Luentopiirien opettajat Serieföreläsare	Opintopiirien opettajat Lärare vid kurserna	Esitelmät Föredrag	Luentosarjoja Föreläsningsserier	Opintopiirien opetus- aineita Läroämnen vid kurserna	Ilmoittautuneita oppilaita • Anmälda elever								
							Miehiä Män	Naisia Kvinnor	Summa	Ikä, vuotta • Ålder, år					Tuntem. Okänd
										Alle 18 v. Under 18 år	18—20	21—29	30—49	50—	
<i>Suomenkielinen opisto • Finska institutet</i>															
1950/51	50	16	60	200	12	33	1 416	3 526	4 942	295	618	1 476	1 857	654	42
1951/52	46	15	56	176	14	33	1 407	3 499	4 906	525	678	1 407	1 619	656	21
1952/53	42	17	61	190	13	34	1 444	3 662	5 106	356	685	1 664	1 701	686	14
1953/54	50	18	56	178	14	34	1 530	3 800	5 330	420	688	1 763	1 780	663	16
1954/55	45	16	56	211	15	32	1 443	3 837	5 280	445	747	1 682	1 698	663	45
1955/56	49	17	51	197	15	32	1 404	3 798	5 202	494	740	1 646	1 648	653	21
1956/57	45	18	58	189	16	32	1 544	4 061	5 605	600	835	1 832	1 635	672	31
<i>Ruotsinkielinen opisto • Svenska institutet</i>															
1950/51	40	—	31	82	5	20	372	1 336	1 708	150	159	378	1 021	—	—
1951/52	49	..	38	99	6	24	350	1 419	1 769	159	167	428	1 015	—	—
1952/53	46	..	40	84	8	25	366	1 635	2 001	173	226	454	1 148	—	—
1953/54	41	..	41	80	10	24	408	1 763	2 171	151	233	483	1 304	—	—
1954/55	43	..	44	82	12	28	483	1 829	2 312	166	275	482	1 389	—	—
1955/56	42	..	40	78	13	25	311	1 828	2 139	97	306	412	1 324	—	—
1956/57	41	..	43	73	12	28	371	1 971	2 342	156	414	537	1 235	—	—

Muist.: Näiden lisäksi toimivat Kalliolan Vapaaopisto, jonka kirjoihin v. 1957 merkittiin kaikkiaan 977 opiskelijaa, joista naisia 723 sekä Toimelan Vapaaopisto, johon lukuvuoden aikana oli ilmoittautunut 1 305 opiskelijaa, joista naisia 1 213.

Anm.: Dessutom verkade ännu Kalliolan Vapaaopisto där antalet studeranden år 1957 var 977, därav kvinnliga 723 samt Toimelan Vapaaopisto vid vilket under läsåret anmälts 1 305 studeranden, varav kvinnliga 1 213.

**144. Sanoma- ja aikakauslehtiä vuosien 1949—58 alussa
Tidningar och tidskrifter vid ingången av åren 1949—58**

Vuosi År	Sanomalehtiä Tidningar			Aikakaus-, kuvalehtiä ja muita säännöll. ilmet. julkaisuja Tidskrifter och illustr. tidningar samt andra period. publikationer					Lastenlehtiä Barntidningar		Summa
	Suomenkielisiä På finska	Ruotsinkielisiä På svenska	Suomen- ja ruotsinkielisiä På finska och svenska	Suomenkielisiä På finska	Ruotsinkielisiä På svenska	Suomen- ja ruotsinkielisiä På finska och svenska	Muun kielisiä På andra språk	Suomenkielisiä På finska	Ruotsinkielisiä På svenska		
										1949	
1950	10	6	1	393	89	36	7	12	3	557	
1951	11	4	1	391	79	37	3	9	4	539	
1952	11	4	1	391	76	51	5	10	4	553	
1953	11	4	1	419	76	62	9	11	4	597	
1954	9	4	1	448	80	52	12	15	4	625	
1955	9	4	1	482	86	59	12	23	4	680	
1956	9	4	1	484	84	53	11	18	5	669	
1957	9	4	1	498	90	57	11	18	3	690	
1958	8	4	1	514	88	61	11	19	3	710	

Muist.: Tieteellisten seuran vapaissa sarjoissa ilmestyvät julkaisut eivät sisälly tähän.

Anm.: Av lärda sällskap i fri följd utgivna publikationer ingår ej här.

145. Raastuvanoikeuden syyppääksi tuomitsemat henkilöt rikosten laadun mukaan vuosina 1955—56

Av rådstuvurätten sakfällda personer efter brottens art åren 1955—56

Rikoksen laatu Brottets art	Syyppääksi tuomittuja • Sakfällda				
	1955		1956		
	Summa	Siitä N. Därav Kv.	Summa	Siitä N. Därav Kv.	
I. Rikoslakia vastaan tehdyt rikokset • Brott mot strafflagen					
Murha • Mord	1	—	1	1	
Tahallinen tappo • Viljadråp	3	—	2	—	
Kuoleman aiheuttanut pahoinpitely • Misshandel med dödlig påföljd	2	—	5	1	
Törkeä pahoinpitely • Grov misshandel	9	—	11	—	
Törkeätä lievempi pahoinpitely • Misshandel, varav mindre lyte följt	110	6	118	1	
Lievä pahoinpitely • Misshandel, varav ringa eller ingen skada följt	865	28	635	22	
Kuolemantuottamus • Vällande till annans död	15	1	25	1	
Sikiön lähettäminen ja heitteille paneminen ym. • Fosters fördrivande och utsättande etc.	22	17	22	11	
Kunnianloukkaus • Årekränkning	62	29	45	15	
Tavallinen varkaus • Enkel stöld	355	92	338	82	
Näpistäminen • Snatteri	227	61	215	58	
Törkeä varkaus • Grov stöld	192	23	166	10	
Kavaltaminen • Försnillning	278	31	235	29	
Ryöstö • Rån	19	—	25	—	
Kiristäminen • Utpressning	3	—	3	1	
Varastetun tavaran kätkeminen • Döljande av tjuvgods	154	30	108	14	
Petos • Bedrägeri	347	42	313	28	
Väkivalta virkamiestä vastaan • Våld mot tjänsteman	148	5	128	2	
Häitänteko virkamiehelle • Hindrande av tjänsteman i tjänsteutövning	365	39	280	21	
Siveellisyysrikokset • Sedlighetsbrott	125	24	104	20	
Rauhanrikkominen • Fridsbrott	31	7	24	3	
Asiakirjan väärentäminen • Förfalskning av urkund	122	29	142	26	
Virkarikokset • Tjänstebrott	29	1	25	2	
Salakuljetus • Lurendrejeri	519	120	274	18	
Juopumus • Fylleri	16 639	1 099	15 393	884	
Muut rikokset • Övriga brott	2 101	238	1 823	167	
	Summa	22 743	1 922	20 460	1 417
II. Muut rikokset • Övriga brott					
Väkijuomalakia vastaan tehdyt rikokset • Brott mot lagen om alkohol-drycker	1 559	98	1 841	92	
Rikoksia liikennejärjestysääntöä vastaan • Brott mot trafikstadgan	3 896	175	2 129	153	
Moottoriajoneuvon kuljettaminen juopuneena • Framförande av motorfordon som drucken	218	1	211	2	
Muut rikokset moottoriajoneuvoliikenteestä annettua lakia ja asetusta vastaan • Övriga brott mot lagen och förordningen ang. trafik med motorfordon	3 278	66	6 048	123	
Muut rikokset yleistä lakia ja asetuksia vastaan • Övriga brott mot allmän lag och förordningar	1 460	190	1 309	189	
	Summa	10 411	530	11 538	559
	Kalkkiaa • Samtliga	33 154	2 452	31 998	1 976
Erilaatuisiin sivurikoksiin syyppääksi tuomittujen luku • Antalet för olik-artade bibrott dömda	2 305	151	2 032	96	
Syyppääksi tuomittuja henkilöitä • Sakfällda personer	30 849	2 301	29 966	1 880	

Muist.: Henkilö, joka on tuomittu samalla kertaa useammasta kuin yhdestä rikoksesta, on otettu taulukkoon kunkin rikoksen kohdalla.

Anm.: Samtidigt för mer än ett brott sakfälld person är i tabellen införd en gång för varje sådant brott.

148. Kiinteistöjen luovutukset, jolle raastuvanoikeus myönsi lainhuudon, kaupunginosittain vuosina 1956—57
Överlåtelse av fast egendom, för vilka rådstuvurätten beviljat lagfart, stadsdelsvis åren 1956—57

A. Asemakaavoitettu alue • Stadsplanetagt område

Vuosi ja kaupunginosa År och stadsdel	Luovutukset myynnin perusteella • Överlåtelse på grund av försäljning									Summa			Luovutukset perinnön, testamentin, pesänsitoksen tai lahjan perusteella Överlåtelse på grund av arv, testamente, boscifte eller gåva		Muut luovutukset Andra överlåtelse		Kaikkiaan Samtliga		
	Rakentamattomat kiinteistöt Obebyggda fastigheter			Kiinteistöt, jolle oli rakennettu puu- tai pieniä kivirakennuksia Med trähus eller små stenhus bebyggda fastigheter			Kiinteistöt, jolle oli rakennettu suuria kivirakennuksia Med stora stenhus bebyggda fastigheter												
	Lainhuudot Lagfarter	Pinta-ala Areal m ²	Hinta Pris 1 000 mk.	Lainhuudot Lagfarter	Pinta-ala Areal m ²	Hinta Pris 1 000 mk	Lainhuudot Lagfarter	Pinta-ala Areal m ²	Hinta Pris 1 000 mk	Lainhuudot Lagfarter	Pinta-ala Areal m ²	Hinta Pris 1 000 mk	Lainhuudot Lagfarter	Pinta-ala Areal m ²	Lainhuudot Lagfarter	Pinta-ala Areal m ²	Lainhuudot Lagfarter	Pinta-ala Areal m ²	
1957																			
1	—	—	—	1	635	17 000	1	204	61	2	839	17 061	—	—	—	—	2	839	
3	—	—	—	1	641	50 000	—	—	—	1	641	50 000	—	—	—	—	1	641	
4	—	—	—	2	3 489	219 000	—	—	—	2	3 489	219 000	—	—	—	—	2	3 489	
5	—	—	—	1	53	1 950	—	—	—	1	53	1 950	—	—	—	—	1	53	
6	—	—	—	1	1 166	22 000	—	—	—	1	1 166	22 000	—	—	1	661	2	1 827	
7	—	—	—	—	—	—	5	188	5 360	5	188	5 360	—	—	—	—	5	188	
8	—	—	—	1	312	39 000	—	—	—	1	312	39 000	—	—	—	—	1	312	
9	—	—	—	1	1 276	12 699	—	—	—	1	1 276	12 699	—	—	—	—	1	1 276	
11	3	5 500	97 500	1	1 299	6 774	—	—	—	4	6 799	104 274	—	—	2	1 942	6	8 741	
12	2	3 288	29 610	3	2 228	33 925	—	—	—	5	5 516	63 535	—	—	—	—	5	5 516	
13	1	1 530	95 000	—	—	—	2	2 057	270 800	3	3 587	365 800	—	—	—	—	3	3 587	
14	—	—	—	1	3 367	103 000	—	—	—	1	3 367	103 000	3	3 867	1	1 000	5	8 234	
15	—	—	—	—	—	—	2	7 966	282 500	2	7 966	282 500	—	—	—	—	2	7 966	
22	1	1 869	30 000	1	562	27 350	1	705	17 625	3	3 136	74 975	—	—	—	—	3	3 136	
28	29	49 492	14 272	1	2 428	1 250	—	—	—	30	51 920	15 522	3	6 501	2	2 812	35	61 233	
29	19	72 778	94 555	2	1 808	34 250	—	—	—	21	74 586	128 805	1	1 900	3	6 015	25	82 501	
30	9	55 687	161 544	—	—	—	1	10 435	575 000	10	66 122	736 544	—	—	4	8 409	14	74 531	
31	13	27 239	88 446	—	—	—	—	—	—	13	27 239	88 446	—	—	—	—	13	27 239	
38	4	5 319	4 123	1	791	1 500	—	—	—	5	6 110	5 623	1	7 534	1	735	7	14 379	
39	26	37 501	13 862	—	—	—	—	—	—	26	37 501	13 862	3	5 638	5	6 760	34	49 899	
43	—	—	—	—	—	—	—	—	—	—	—	—	—	2	11 542	—	—	2	11 542
44	6	26 772	16 731	—	—	—	—	—	—	6	26 772	16 731	—	—	—	—	6	26 772	
46	2	9 642	27 922	—	—	—	—	—	—	2	9 642	27 922	—	—	—	—	2	9 642	
Summa	115	296 617	673 565	18	20 055	569 698	12	21 555	1 151 346	145	338 227	2 394 609	11	25 440	21	39 876	177	403 543	
1956	192	470 268	871 221	16	21 420	248 436	9	11 169	537 228	217	502 857	1 656 885	16	130 858	31	105 110	264	738 825	

B. Asemakaavoittamaton alue • Områden utom stadsplanen

Vuosi ja kaupunginosa (kylä) År och stadsdel (by)		Luovutukset myynnin perusteella Överlåtelse på grund av försäljning			Luovutukset perinnön, testamentin, pesänsituk- sen tai lahjan perusteella Överlåtelse på grund av arv, testamente, boskifte eller gåva		Muut luovutukset Andra överlåtelse		Kaikkiaan Samtliga	
		Lainhuudot Lagfarter	Pinta-ala Areal m ²	Hinta Pris 1 000 mk	Lainhuudot Lagfarter	Pinta-ala Areal m ²	Lainhuudot Lagfarter	Pinta-ala Areal m ²	Lainhuudot Lagfarter	Pinta-ala Areal m ²
		1957								
Lauttasaari	Drumsö	7	22 167	42 450	1	5 552	—	—	8	27 719
Munkkiniemi	Munksnäs	1	3 687	2 200	1	1 986	5	13 897	7	19 570
Haaga	Haga	4	4 502	16 550	2	1 850	3	3 664	9	10 016
Vähä-Huopalahti	Lill-Hoplaks	—	—	—	—	—	1	14 600	1	14 600
Tali	Tali	1	2 376	3 200	—	—	2	176	3	2 552
Konala	Kånala	65	120 474	76 028	5	19 896	3	2 153	73	142 523
Etelä-Kaarela	Södra Kårböle	20	33 382	13 130	5	9 428	1	1 793	26	44 603
Tuomarinkylä	Domarby	32	61 620	22 613	2	2 770	1	1 512	35	65 902
Pakila	Baggböle	54	73 339	47 576	12	99 462	4	6 210	70	179 011
Oulunkylä	Äggelby	3	4 909	4 084	—	—	6	64 820	9	69 729
Malmi	Malm	21	31 599	22 511	8	9 291	4	14 222	33	55 112
Tapanila	Staffansby	143	244 788	121 574	14	16 272	17	37 735	174	298 795
Ala-Tikkurila	Nedre Dickursby	17	37 343	7 264	3	4 020	1	1 250	21	42 613
Suutarila	Skomakarböle	6	16 730	2 478	1	988	—	—	7	17 718
Kulosaari	Brändö	9	22 740	49 030	1	1 564	3	3 438	13	27 742
Herttoniemi	Hertonäs	3	9 377	11 350	4	5 226	—	—	7	14 603
Vartiokylä	Botby	44	96 404	58 864	5	11 340	2	7 360	51	115 104
Mellunkylä	Mellungsby	44	81 586	27 801	2	2 930	—	—	46	84 516
Laajasalo	Degerö	30	163 567	56 355	5	6 891	5	12 357	40	182 815
Siltakylä	Brobacka	2	3 147	475	—	—	—	—	2	3 147
<i>Summa</i>		<i>506</i>	<i>1 033 737</i>	<i>585 533</i>	<i>71</i>	<i>199 466</i>	<i>58</i>	<i>185 187</i>	<i>2) 635</i>	<i>2) 1 418 390</i>
1956		684	1 293 448	641 525	97	220 673	41	811 063	3) 822	3) 2 325 184

1) Lisäksi 1 lainhuuto 1 kiinteistölle 44. kaup.osassa, pinta-ala 1 425 m², ja kauppahintä tuntematon. 2) Samoin 1 lainhuuto 1 kiinteistölle Konalassa, pinta-ala 1 530 m² ja kauppahinta tuntematon sekä 1 lainhuuto 1 kiinteistölle Tuomarinkylässä, pinta-ala 10,2 ha, jonka kaupunki on saanut aluevaihdon perusteella Helsingin maalaiskunnalta. 3) Samoin 1 lainhuuto 10 kiinteistölle, jotka kaupunki on saanut valtion kanssa tehdyn aluevaihtosopimuksen perusteella Vartiokylästä ja Malmilta, yht. 168,3 ha, sekä 1 lainhuuto vesialueen käsitävälle yksityisen omistamalle Laajasalossa olevalle kiinteistölle, pinta-ala 4,0 ha, ja kauppahinta 14 000 mk.

1) Dessutom beviljades 1 lagfart för 1 lägenhet om 1 425 m² i 44. stadsdelen, köpeskillingen okänd samt 1 lagfart för 1 lägenhet i Domarby om 10,2 ha, vilken staden erhållit av Helsing landskommun genom fastighetsbyte. 2) Dito 1 lagfart för 10 lägenheter i Botby och Malm om sammanlagt 168,3 ha vilka staden erhållit av staten genom fastighetsbyte, samt 1 lagfart för 1 lägenhet i enskild ägo på Degerö om 4,0 ha, bestående av vattenområde, köpeskillingen 14 000 mk.

Muist.: Taulukko tarkoittaa mainittuina vuosina myönnettyjä lainhuutoja, vaikka usein kauppakirja on päivätty jo aikaisemmin. — Sama kaupunginosa (kylä) saattaa sisältyä sekä A- että B- taulukkoon riippuen siitä onko kiinteistö asemakaavoitetulla tai -kaavoittamattomalla alueella.

Anm.: Tabellen avser under nämnda år beviljade lagfarter, fastän köpebrevet ofta daterats redan tidigare. — Samma stadsdel (by) kan ingå både i tabell A och B, beroende på om den fasta egendomen ligger inom stadsplanlagt område eller utom stadsplanen.

149. Raastuvanoikeuden ratkaisemat jutut ja asiat vuosina 1930—57
Av rådstuvurätten avgjorda mål och ärenden åren 1930—57

Vuosi År	Rifta-asiota Tvistemål	Vararikko- ja perinnöluovutus- juttuja Konkurs- och urarvämål	Hakemus- ja ilmoitusasioita Ansöknings- och anmälningsärenden								Rikosasioita Brottmål	
			Kiinnitysasioita Inteckningsärenden	Lainhuudatusasioita Lagfartsärenden	Avlehtoasioita Ärend. ang. aktenskapsförord	Holhousasioita Förmyndarskapsärenden	Valantekoa kosk. asioita Ärend. ang. edgång	Testamenttiasioita Testamentsärenden	Multa Andra	Summa	Lopullisen toimenpiteen alaiseksi saatettuja Till slutlig åtgärd befordrade	Siltä ratkaistuja Därav avdömda
1930.....	5 887	159	375	222	265	397	1 960	255	278	3 752	23 905	23 505
1935.....	3 267	50	1 304	98	261	448	492	250	197	3 050	6 977	6 692
1940.....	1 917	41	1 031	67	306	486	430	431	320	3 071	6 868	6 363
1945.....	3 308	7	1 905	113	540	613	448	450	663	4 732	18 030	17 397
1950.....	3 782	147	2 691	859	629	689	719	467	503	6 557	23 312	22 834
1951.....	3 358	21	2 601	894	599	636	670	644	489	6 533	24 696	24 079
1952.....	3 759	170	2 478	851	601	713	655	604	483	6 385	28 750	28 085
1953.....	3 967	157	3 191	1 184	356	761	757	594	419	7 262	30 907	30 563
1954.....	4 015	60	3 505	1 294	680	764	660	624	426	7 953	29 131	28 585
1955.....	4 033	91	4 344	1 256	667	664	672	632	512	8 747	32 518	31 993
1956.....	4 260	41	4 010	1 085	685	712	731	707	655	8 585	30 510	30 085
1957.....	3 872	151	3 264	799	619	735	249	1 271	679	7 616	39 898	39 347

150. Raastuvanoikeuden ratkaisemat kiinnitykset vuosina 1948—57
Av rådstuvurätten avgjorda inteckningar åren 1948—57

Vuosi År	Kiinteistökiinnityksiä • Inteckningar i fast egendom					Irtalomistokiinnityksiä • Lösöreinteckningar						
	Ratkaistuja Avgjorda ärenden		Myönnettyjä Beviljade	Uudistettuja Förnyade	Kuoletettuja Dödade	Ratkaistuja Avgjorda ärenden	Myönnettyjä Beviljade		Uudistettuja Förnyade		Kuoletettuja Dödade	
	Saata- vasta För fordran	Nautin- taoikeu- desta För nyttjan- derätt					Luku Antal	1 000 mk	Luku Antal	1 000 mk	Luku Antal	1 000 mk
1948..	2 717	164	926 289	1 005 839	83 594	72	42	1 164 450	21	22 005	9	20 900
1949..	2 440	78	4 222 677	631 138	62 472	1) 71	54	129 149	12	23 640	4	3 000
1950..	2 553	75	10 442 530	811 717	79 335	63	47	133 750	12	35 400	4	4 100
1951..	2 459	94	8 562 760	550 270	305 410	2) 48	34	7 786 100	6	8 935	6	9 450
1952..	2 333	98	9 670 794	610 721	467 980	47	39	539 350	8	20 700	—	—
1953..	3 085	45	10 248 203	1 007 794	384 663	61	43	2 572 650	15	14 300	3	1 400
1954..	3 387	67	11 050 345	1 595 058	403 667	51	33	4 200 200	13	38 425	5	154 300
1955..	4 227	49	13 748 136	2 968 784	193 533	68	43	17 755 800	20	17 900	5	13 300
1956..	3 911	39	12 188 399	2 272 145	297 675	60	35	1 021 200	22	162 660	3	9 500
1957..	3 187	29	3 752 552	3 495 104	395 183	48	10	804 601	37	91 200	1	1 000

1) Tähän sisältyy 1 hylätty tapaus. 2) Samoin 2. • 1) Inkl. i förkastat ärende. 2) D:o 2.

151. Raastuvanoikeudessa syytetyt henkilöt vuosina 1935—56 Vid rådstuvurätten åtalade personer åren 1935—56

Vuosi År	Syypääksi tuomitsematta jätettyjä Ej saktfällda			Syypääksi tuomittuja Saktfällda								Kaikkiaan syytettyjä Samtliga åtalade			
	Vapautettuja Frikända	Jotta ei ole voitu tuomita tai jotta vasaan syytettyä ei ole jätetty Vilka ej kunnat saktfällas eller mot vilka åtalet ej fullföljts	Summa	Tuomittu Dömda till					Summa	Siitä ehdollisesti tuomittuja • Därv vilkorligt dömda till			M.	N. Kv.	Summa
				Kurtisuone- rangaistukseen Tukthusstraff	Vankuus- rangaistukseen Fängelsestraff	Sakkolhin Böter	Muhin rangaistuksiin Andra straff	Summa		Kurtisuone- rangaistukseen Tukthusstraff	Vankuus- rangaistukseen Fängelsestraff	Sakkolhin Böter			
1935	480	357	837	420	594	5 566	12	6 592	11	151	5	6 733	696	7 429	
1940	323	593	916	328	534	5 485	5	6 352	14	203	3	6 198	1 070	7 268	
1945	1 105	711	1 816	885	2 015	15 344	11	18 255	98	650	12	16 311	3 760	20 071	
1950	1 054	390	1 444	400	1 162	21 121	6	22 689	38	366	3	21 568	2 565	24 133	
1952	1 166	462	1 628	504	1 330	25 677	11	27 522	55	463	7	26 549	2 601	29 150	
1953	1 151	366	1 517	504	1 309	28 444	7	30 264	78	494	1	29 113	2 668	31 781	
1954	953	432	1 385	380	1 230	26 738	11	28 359	54	416	3	27 370	2 374	29 744	
1955	1 169	733	1 902	426	1 229	29 186	8	30 849	65	432	27	30 216	2 535	32 751	
1956	888	828	1 716	406	1 142	28 411	7	29 966	69	388	14	29 642	2 040	31 682	

1) Tähän sisältyy 1 kuolemanrangaistukseen tuomittu. • 1) Inkl. 1, som dömts till dödsstraff.

152. Maistraatin käsittelemät ulosottoasiat vuosina 1948—57 Av magistraten handlagda utsökningsmål åren 1948—57

A. Loppuun käsitellyt asiat v. 1957 • Slutbehandlade mål 1957

Ulosottoasiain laatu Utsökningsmålen art	Tuokitamatta jätettyjä Icke upptagna till prövning	Rauennella Förfallna	Ritaisina tuomio- istumen käsitel- tavaksi siirrettyjä Som tvistiga hän- skjutna till dom- stols behandling	Kokonaan t. ositain myönre- sesti ratkaistuja Helt i delvis i positiv riktning avgjorda	Hylättyjä Förkastade	Summa
Lainhaku • Lagsökning	34	256	7	843	21	1 161
Takavarikko tai muu vakuustoimenpide ilman lain- hakua 1) • Kvarstad eller annan säkerhetsåtgärd utan lagsökning 1)	19	33	—	59	17	128
Häätö • Avhysning	21	9	—	107	20	157
Muu virka-apu • Annan handräckning	12	5	—	17	17	51
Valitus ulosottomiehen menettelystä • Klagan över utmättningsmans förfarande	25	23	70	47	17	182
Muu toimenpide • Annan åtgärd	23	45	40	2 378	23	2 509
Summa	134	371	117	3 451	115	4 188

1) Ilman että saatavaa, jota takavarikko tai kiello varmistaisi, samalla uloshaettiin. 2) Selvitetty valahtoisien ilmoituksen perusteella (verot).

1) Utan att den fordran, vars säkerställande avsetts, tillika utsökt. 2) Utredning på basen av anmälan under edlig förpiktelse (skatter).

B. Kaikki käsiteltävänä olleet asiat • Samtliga handlagda mål

Vuosi År	Edell. vuodelta siirryneitä Kvarstående fr. föreg. år	Uusia Nya	Summa	Tuokitamatta jätettyjä Icke upptagna till prövning	Rauennella Förfallna	Ratkaistuja • Avgjorda			Seur. vuoteen siirryneitä Kvarstående till följ. år	Maksamaan tuom. velallisia Gäldenärer, som ålagts betalnings- skyldighet	Asaite Mål	Maksetta- vaksi tuom. pääomamäärä Till utbetal- ning dömda kapitalbelopp 1000 mk	
						Tuomioistui- melle siirret- tyjä Till domstol hänskjutna	Myönteisesti ratkaistuja I positiv rikt- ning avgjorda	Hylättyjä Förkastade					
1948	254	927	1 181	107	225	33	427	57	849	332	274	243	14 121
1949	332	1 092	1 424	72	195	81	611	67	1 026	398	399	339	53 743
1950	398	1 081	1 479	42	245	56	632	100	1 075	404	390	353	66 547
1951	404	841	1 245	69	204	28	522	99	922	323	281	251	42 769
1952	323	1 292	1 615	78	189	33	727	148	1 175	440	420	306	65 990
1953	440	4 342	4 782	68	265	46	3 620	191	4 190	592	911	591	66 125
1954	592	4 761	5 353	98	398	67	4 074	74	4 711	642	1 153	836	73 000
1955	642	5 872	6 514	122	461	90	5 113	77	5 863	651	1 514	1 072	55 000
1956	651	3 622	4 273	77	375	111	2 884	62	3 509	764	1 141	864	311 130
1957	764	4 135	4 899	134	371	117	3 451	115	4 188	711	1 241	843	42 067

153. Poliisin tietoon tulleet rikokset sekä syytetyt henkilöt vuosina 1953—57
Brott, som kommit till polisens kännedom samt åtalade personer åren 1953—57

Rikokset Brott	Kaikkiaan rikoksia Samtliga brott	Siitä syytteen johtaneita ²⁾		Selvitetty aikaisempina vuosina ilmoitettuja		Syytetyjä henkilöitä Åtalade personer	Siitä • Därav		Kaikki poliisin tietoon tulleet rikokset Samtliga brott, som kommit till polisens kännedom			
		Därav fall, som lett till åtal ³⁾	Näistä syytteen joht. Därav fall, som lett till åtal	Utredda, under tidigare år anmälda			18 vuotta nuorempia Under 18 år	Väkijuomien valkutuksen alaisia Påverkade av alkohol	1956	1955	1954	1953
				Kaikkiaan Samtliga								
I. Rikoslakia vastaan tehdyt rikokset Brott mot strafflagen												
A. Valtioon tai yhteiskuntaan kohdistuneet rikokset Brott mot staten eller samhället												
1957												
Väkivalta virkamiehelle • Våld mot tjänsteman	156	141	7	6	150	3	93	157	167	166	161	
Muu haitanteko virkamiehelle • Annat hinder mot tjänsteman	906	809	37	33	727	27	274	821	786	915	829	
Perätön lausuma • Osann utsaga	30	20	7	5	31	2	1	37	50	49	20	
Rauhanrikkominen • Fridsbrott	210	76	14	5	85	1	35	238	285	242	218	
Murhapoltto • Mordbrand	2	—	—	—	—	—	—	5	1	—	1	
Asiakirjan väärennys • Förfalskning av urkund	359	257	31	26	190	3	18	332	242	217	266	
Juopumus • Fylleri	18 791	18 791	2	2	18 790	102	—	16 428	16 940	31 939	35 397	
Muut valtioon tai yhteiskuntaan kohdistuneet rikokset												
Övriga brott mot staten eller samhället	2 159	1 696	49	43	1 584	92	309	1 769	1 960	2 023	2 164	
Summa	22 613	21 790	147	120	21 557	230	730	19 787	20 431	35 551	39 056	
B. Yksilöön kohdistuneet rikokset Brott mot individen												
Murha, täytetty rikos • Mord, fullbordat brott	2	2	—	—	2	—	2	2	3	7	5	
Tappo tai kuoleman aih. pahoinpitely ¹⁾ • Dråp eller misshandel med dödlig påföljd ¹⁾	11	10	—	—	10	—	7	13	10	10	13	
Murhan tai tapon yritys • Försök till mord eller dråp	9	8	2	—	8	—	4	6	11	4	10	
Törkeä pahoinpitely ¹⁾ • Grov misshandel ¹⁾	17	16	—	—	18	—	15	15	7	6	14	
Törkeätä lievempi pahoinpitely • Lindrigare än grov misshandel	134	68	6	3	71	6	42	145	214	197	230	
Kuoleman tai vaikean ruumiinvamman tuottaminen												
Dödsvållande eller vållande till svår kroppsskada	38	37	1	1	38	2	1	40	35	20	15	
Lievä pahoinpitely • Lindrig misshandel	1 896	1 084	48	24	1 168	58	404	1 764	2 045	2 144	1 863	
Aseen nostaminen • Resande av vapen	38	17	2	1	18	—	9	61	54	50	39	
Lapsenmurha • Barnamord	3	2	—	—	2	—	—	1	1	1	2	
Muut rikokset RL:n 22 lukua vastaan • Övriga brott mot 22 kapitlet i SL	21	12	6	4	33	1	—	27	19	52	34	
Muut yksilöön kohdistuneet rikokset • Övriga brott mot individen	233	128	10	2	128	10	39	200	341	286	230	
Summa	2 402	1 384	75	35	1 496	77	523	2 274	2 740	2 777	2 455	
C. Omaisuusrikokset • Egendomsbrott												
Tavallinen varkaus, näpisteleminen • Enkel stöld, snatteri	5 712	2 014	199	130	1 320	263	336	5 198	4 490	4 346	4 678	
Törkeä varkaus, murto • Grov stöld, inbrott	2 246	769	104	78	536	112	137	2 013	1 174	1 242	1 414	
Kavaltaminen • Försnillning	741	443	102	78	376	11	14	581	635	596	604	
Ryöstö • Rån	82	56	1	1	96	4	74	59	54	67	56	
Kirstäminen • Utpressning	24	19	—	—	14	—	7	6	10	16	14	
Varastetun tavaran kätkeminen • Döljande av tjuvgods	171	160	1	1	136	21	9	102	130	114	223	
Petos • Bedrägeri	1 900	1 042	218	165	766	7	76	1 982	1 727	1 782	1 379	
Muut omaisuusrikokset • Övriga egendomsbrott	1 181	359	77	32	394	58	91	1 141	1 046	1 007	861	
Summa	12 057	4 862	702	485	3 638	476	744	11 082	9 266	9 170	9 229	
II. Väkijuomalakia vastaan tehdyt sekä muut rikokset • Brott mot lagen om alkoholdrycker samt övriga brott												
Väkijuomien luvaton valmistus • Olovlig tillverkning av alkoholdrycker	—	—	—	—	—	—	—	9	5	5	9	
Väkijuomien luvaton myynti • Olovlig försäljning av alkoholdrycker	912	885	12	12	905	7	24	720	1 191	1 012	1 086	
Muut väkijuomalakirikokset • Övriga brott mot lagen om alkoholdrycker	1 579	1 522	10	8	1 542	25	514	1 098	1 100	1 077	876	
Moott.ajon. kuljettaminen juopuneena • Framf. av motorf. i berusat tillstånd	338	310	5	5	312	7	312	333	312	265	340	
Muut moott.ajon. liikennettä kosk. rik. • Övriga brott ang. trafik med motorfordon	18 436	12 876	111	79	12 783	542	58	13 403	13 094	10 942	13 637	
Muut rikokset • Övriga brott	2 877	1 596	58	45	1 488	55	69	2 659	11 727	13 063	13 559	
Summa	24 142	17 189	196	149	17 030	636	977	18 222	27 429	26 364	29 507	
Kaikkiaan • Totalsumma	61 214	45 225	1 120	789	43 721	1 419	2 974	51 365	59 866	73 862	80 247	
Juopumuspidätyksiä ilman syytettä ³⁾ • Anhållanden för fylleri utan åtal ³⁾	16 100	—	—	—	—	—	—	15 785	16 907	
Kaupungin järjestysääntöjä vastaan tehdyt rikkomukset • Överträdelsor av stadens ordningsstadgar	8 983	6 018	18	16	6 144	31	2 305	8 268	—	—	—	

¹⁾ Myös tappelussa. ²⁾ Lisäksi oli 2 405 tapausta, joita selvitettäessä todettiin, että rikosta ei ole tapahtunut, muutoin selvitettyjä tapauksia 8 056 sekä vuoden päättyessä tutkimuksen alaisia 5 528. ³⁾ Sisältyvät v. 1953—54 osastoon I A, juopumus.
¹⁾ Även vid slagsmål. ²⁾ Dessutom 2 405 fall, rörande vilka konstaterats, att brott icke förelegat, 8 056 på annat sätt utredda fall samt 5 528 fall under utredning vid årets utgång. ³⁾ Åren 1953—54 ingår fylleri i avd. I A.

154. Poliisilaitoksen rikospoliisiosasto vuosina 1954—57
Kriminalpolisavdelningen vid polisnärningen åren 1954—57

A. Toiminta • Verksamhet

V u o s i Å r	Ilmoitettuja rikoksia Anmälda brott	Selvitettyjä ¹⁾ rikoksia Utredda ¹⁾ brott		Vangittuja henkilöitä Häktade personer	Syytettyjä henkilöitä Åtalade personer	Tuomioistuimeen siirrettyjä rikosasioita Till domstol förvisade brottmål	Rikoksen vuoksi kadonneen omaisuuden arvo Värdet av genom brott förlorad egendom 1 000 mk	Takaisin saadun omaisuuden arvo Värdet av tillrättaskaiffad egendom	
		Luku Antal	%					1 000 mk	%
1954.....	11 869	8 742	73.7	372	4 731	4 579	111 465	84 899	76.2
1955.....	11 752	8 663	73.7	375	4 766	4 404	139 303	101 852	73.1
1956.....	13 377	9 512	71.1	357	4 470	4 564	231 785	175 612	75.8
1957.....	14 675	10 155	69.2	514	4 931	5 091	313 251	243 322	77.7

¹⁾ Tähän sisältyvät myös aikaisemmin ilmoitetut, ko. vuonna selvitetty rikokset.

¹⁾ Inkl. även tidigare anmälda, men under ifrågav. år utredda brott.

B. Syytetyt henkilöt • Åtalade personer

V u o s i Å r	Rikospoliisin toimesta syytetyt • Av kriminalpolisens åtalade								Muut ¹⁾ • Övriga ¹⁾			
	Miehiä; ikä • Män; ålder				Naisia; ikä • Kvinnor; ålder				Kalkkiaan Samtliga	Poikia Gossar	Tyttöjä Flickor	Summa
	15—17	18—20	21—	Summa	15—17	18—20	21—	Summa				
	v u o t t a • å r											
1954.....	139	169	3 683	3 991	41	69	630	740	4 731	412	32	444
1955.....	219	177	3 591	3 987	42	66	671	779	4 766	384	32	416
1956.....	268	198	3 465	3 931	35	65	439	539	4 470	544	20	564
1957.....	336	261	3 595	4 192	43	60	636	739	4 931	527	30	557

¹⁾ Lastensuojelulautakunnan toimesta syytetyt.

¹⁾ Av barnskydds nämnden åtalade.

155. Poliisin toimeenpanemat juopuneiden pidätykset vuosina 1954—57
Av polisen företagna anhållanden för fylleri åren 1954—57

V u o s i j a k u u k a u s i Å r o c h m å n a d	Vartiopiiri • Vakt distrikt										Summa	Siltä Därv	
	I	II	III	IV	V	VI	VII	VIII	IX	Miehiä Män		Naisia Kvinnor	
1957													
I	449	537	514	594	184	244	69	27	62	2 680	2 519	161	
II	416	499	427	668	167	221	70	34	50	2 552	2 397	155	
III	459	492	448	666	200	225	59	38	79	2 666	2 505	161	
IV	598	596	515	745	254	249	85	36	78	3 156	2 953	203	
V	567	722	527	848	255	220	95	37	68	3 339	3 119	220	
VI	630	688	433	857	239	188	68	33	64	3 200	2 969	231	
VII	652	872	418	818	219	154	101	25	53	3 312	2 976	336	
VIII	631	796	525	879	270	188	70	30	45	3 434	3 125	309	
IX	478	727	398	695	219	202	95	17	63	2 894	2 665	229	
X	492	692	380	679	225	168	85	24	55	2 800	2 552	248	
XI	448	579	444	562	178	201	87	25	45	2 569	2 377	192	
XII	383	526	382	498	146	197	57	27	48	2 264	2 090	174	
<i>Koko vuosi • Hela året</i>	6 203	7 726	5 411	8 509	2 556	2 457	941	353	710	34 866	32 247	2 619	
1956	4 855	7 295	5 480	7 442	2 400	2 575	1 065	450	631	32 193	30 029	2 164	
1955	4 973	7 981	5 759	7 059	2 882	3 301	904	435	640	33 934	31 346	2 588	
1954	3 453	7 454	5 621	6 919	2 628	3 906	771	456	737	31 945	29 512	2 433	

Muist.: Vartiopiirit ovat: I Kruununhaka, II Eira, III Hietaniemi, IV Kallio, V Vallila, VI Töölö, VII Munkkiniemi, VIII Oulunkylä ja IX Malmi.

Anm.: Vakt distrikten är: I Kronohagen, II Eira, III Sandudd, IV Berghäll, V Vallgård, VI Tölö, VII Munksnäs, VIII Äggeby och IX Malm.

156. Juopumuksesta pidätetyt, kaupungissa asuvat henkilöt vuosina 1952—56
För fylleri anhållna, i staden bosatta personer åren 1952—56

Vuosi ja ikä År och ålder	Henkilöitä, jotka vuoden aikana pidätettiin Personer, som under året anhölls														Kaikkiaan Samtliga			Näistä syytteen pantu Av dessa åtalades				
	1 kerran 1 gång		2		3		4		5		6—9		10—		M.	N. Kv.	Sum- ma	M.	N. Kv.	Sum- ma		
	M.	N. Kv.	M.	N. Kv.	M.	N. Kv.	M.	N. Kv.	M.	N. Kv.	M.	N. Kv.	M.	N. Kv.							M.	N. Kv.
1956																						
Ikä, vuotta Ålder, år																						
—17.....	70	—	6	—	4	—	—	—	—	—	—	—	—	—	—	—	80	—	80	37	—	37
18—20.....	248	10	36	—	10	1	4	—	5	—	5	—	—	—	—	—	311	11	322	147	3	150
21—29.....	1 652	54	443	15	169	10	88	3	73	3	119	4	38	—	—	—	2 582	89	2 671	1 538	37	1 575
30—39.....	1 759	168	541	48	303	26	180	11	113	10	189	15	142	7	3 227	285	3 512	1 809	112	1 921		
40—49.....	1 779	212	579	57	275	30	181	28	108	18	256	32	168	11	3 346	388	3 734	1 903	190	2 093		
50—59.....	980	115	287	27	119	20	96	10	67	8	94	10	73	6	1 716	196	1 912	958	99	1 057		
60—.....	286	32	62	8	18	3	20	1	5	1	23	5	8	1	422	51	473	226	26	252		
<i>Summa</i>	<i>6 774</i>	<i>591</i>	<i>1 954</i>	<i>155</i>	<i>898</i>	<i>90</i>	<i>569</i>	<i>53</i>	<i>371</i>	<i>40</i>	<i>686</i>	<i>66</i>	<i>432</i>	<i>25</i>	<i>11 684</i>	<i>1 020</i>	<i>12 704</i>	<i>6 618</i>	<i>467</i>	<i>7 085</i>		
1955.....	6 945	625	2 006	170	974	97	626	69	419	36	690	65	427	36	12 087	1 098	13 185	7 217	579	7 796		
1954.....	6 749	674	2 006	170	974	105	539	49	375	27	791	62	362	33	11 796	1 120	12 916	6 714	528	7 242		
1953.....	7 237	693	2 078	234	969	90	560	71	416	41	762	80	472	55	12 494	1 264	13 758	6 451	608	7 059		
1952.....	7 405	763	2 167	194	1 045	108	582	59	375	42	703	81	473	40	12 750	1 287	14 037	4 830	441	5 271		

157. Tulipalot vuonna 1956—57 • Eldsvådor åren 1956—57

Vuosi ja syttymissyy År och brandorsak	Syttymispaikka • Platsen för brandens uppkomst																	
	Asuinrakennus Bostadshus	Tehdaslaitos, työ- ja liikkuone Fabrikensrättning, arbets- och affärslokaler	Hotelli, sairaala ym. Hotell, sjukhus m.m.	Autotali, sauna ym. Garage, bastu m.m.	Vaja, parakki ym. Läder, barack m.m.	Auto ym. kulkuneuvo Bil o.a. kommunikations- medel	Varasto Magasin, lager	Rakennustyömaa Arbetsplats vid bygge	Kellari, hissi ym. Källare, hiss m.m.	Katko, ullakko ym. Tak, vind m.m.	Metsä Skog	Maasto Mark	Muuntaja yms. Transformator o.dyl.	Muu Annan	Summa			
1957																		
Varomaton tupakointi • Vårdslös tobaksrökning	19	7	1	—	3	8	1	2	5	—	5	11	—	8	70			
Lasten tulenkäsittely • Barnens hantering med eld	6	—	1	1	5	1	4	1	6	1	1	25	—	6	58			
Muu tulen huolimaton käsittely (puhalluslamppu, tulitikut ym.) • Annan vårdslös hantering med eld (blåslampa, tändstickor m.m.)	35	14	3	3	7	9	11	17	18	6	6	12	—	6	147			
Viallinen tulisi ja savuhormi, niiden liika- kuumeneminen • Bristfällig eldstad och rök- fång, deras överhettning	13	6	—	9	6	—	—	9	1	1	—	—	9	—	54			
Kipinä, kuuma tuhka tai esine • Gnista, het aska eller hett föremål	6	2	1	2	4	2	—	3	3	2	—	—	—	7	32			
Räjähdytys, kipinä yms. teollisuudessa ja lii- kenteessä • Explosion, gnista o. dyl. i in- dustri och trafik	3	26	1	—	2	5	1	—	3	—	11	—	—	52				
Tulenarkojen nesteiden huolimaton käsittely Vårdslös hantering med eldfarliga vätskor	2	—	—	—	—	3	—	3	2	—	—	—	1	11				
Sähkölaitteiden huolimaton käsittely • Vårdslös hantering med elektriska apparater	12	1	—	—	1	—	—	—	—	—	—	—	—	14				
Muut sähköstä aiheutuvat syyt • Andra av elektricitet föranledda orsaker	10	10	3	1	2	54	4	1	7	2	—	—	5	99				
Itsesytytys • Självantändning	1	5	—	—	—	3	15	—	1	—	—	—	—	14	39			
Tuho- ja murhapoltto • Mordbrand	1	—	—	—	2	2	—	—	1	—	—	2	—	8				
Muu syy • Annan orsak	2	1	—	—	—	—	—	—	1	—	1	3	—	8				
Tuntematon syy • Okänd orsak	6	4	—	2	3	2	11	2	4	2	1	10	—	9	56			
<i>Summa</i>	<i>116</i>	<i>76</i>	<i>10</i>	<i>18</i>	<i>35</i>	<i>89</i>	<i>47</i>	<i>38</i>	<i>48</i>	<i>18</i>	<i>13</i>	<i>72</i>	<i>18</i>	<i>50</i>	<i>648</i>			
1956.....	142	112	19	17	52	101	37	69	60	15	7	111	18	57	817			

158. Kiinteistöviraston maatalousosaston hoidossa ja valvonnassa olevan viljellyn peltomaan tuotto vuonna 1957
Avkastningen år 1957 från odlad åkerareal som förvaltas och övervakas av fastighetskontorets lantbruksavdelning

Tila tai alue Lägenhet eller område	Peltola • Åkerareal			Puhdas tuotto • Nettoavkastning								
	Omassa viljelyksessä i egen bebrukning	Vuokralle annettuna	Utarrenderade	Summa	Maataloudesta Lantbruk	Maanvuokrauksesta Arrende	Rakennusten vuokrauksesta Hyra för byggnader	Summa	Ha kohden maataloudesta Per ha av lantbruket	Ha kohden maan vuokrauksesta Per ha av utarrenderad jord		
											ha	mk
Falkulla	142	9	151	—	586 719	46 285	337 934	—	202 500	—	4 131	5 142
Haltiala • Tomtbacka	194	1	195	—	297 997	7 800	86 768	—	392 565	—	1 536	7 800
Hirvihaara	—	9	9	—	—	44 145	—	—	44 145	—	—	4 905
Pukinmäki • Bocksbacka	206	63	269	—	3 614 802	397 554	472 204	—	3 540 152	—	17 547	6 310
Tali	97	42	139	—	3 849 484	91 497	94 477	—	4 035 458	—	39 685	2 178
Tuomarinkylä • Domarby	270	3	273	—	1 107 273	47 650	316 014	—	1 375 637	—	4 101	15 883
Oulunkylä • Äggelby	—	29	29	—	—	103 525	—	—	103 525	—	—	3 569
Vartiokylä • Botby	—	197	197	—	—	1 013 605	456 715	—	1 470 320	—	—	5 145
Herttoniemi • Hertonäs	—	59	59	—	—	212 175	68 345	—	280 520	—	—	3 596
Kaarela • Kårböle	—	62	62	—	—	701 824	—	—	701 824	—	—	11 319
Haaga • Haga	—	63	63	—	—	199 587	—	—	199 587	—	—	3 168
Suutarinkylä • Skomakarböle	—	17	17	—	—	89 303	25 300	—	114 603	—	—	5 253
Leppävaara • Alberga	—	69	69	—	—	519 031	—	—	519 031	—	—	7 522
Tullisaari • Turholm	—	18	18	—	—	66 936	12 000	—	78 936	—	—	3 718
Viikinmäki • Viksbacka	—	11	11	—	—	56 162	1 100	—	57 262	—	—	5 105
Summa	909	652	1 561	—	6 068 291	3 597 079	294 421	—	9 959 791	—	6 675	5 517

Muist.: Lisäksi on huoltolautakunnan ja lastensuojelulautakunnan hoidossa noin 242 ha kaupungin omistamaa, viljeltyä peltomaata.

Anm.: Dessutom förvaltas av vårdnämnden och barnskyddsnämnden c:a 242 ha av staden ägd, odlad åkerareal.

159. Rakennusviraston puhtaanapito-osaston ¹⁾ toiminta vuosina 1935—57
Byggnadskontorets renhållningsavdelnings ¹⁾ verksamhet åren 1935—57

Vuosi År	Työntekijöitä keskimäärin Arbetare i medeltal				Työtunteja, tuhansia ²⁾ Arbetstimmar, tusental ²⁾						Puhtaanapito Renhållningen			
	Katu- ja puhtaanapitoa varten För gaturenhållningen	Käytävien puhtaanapitoa varten För gångvägarnas renhållningen ³⁾	Käytävien puhtaanapitoon För gaturenhållning			Käytävien puhtaanapitoon För fastighetsrenhållning			Kaatopaikat ja korjauspaja ⁴⁾ Avstjäpningsplatserna samt verkstaden ⁴⁾	Yksityisten katuosuudet Privata gatuuandelar	Kaupungin omat katuosuudet Stadens egna gatuuandelar	Summa	Kiinteistöjä Fastigheter	
			Henkilö- Vid fot-	Hevos- Vid häst-	Auto- Vid bil-	Henkilö- Vid fot-	Hevos- Vid häst-	Auto- Vid bil-						
			päivätöissä • dagsverken											m ²
1935	252	122	458.0	59.6	39.7	99.3	18.0	89.0	72.3	350 000	2 000 000	2 350 000	1 827	
1940 ⁵⁾	185	129	418.4	6.1	18.1	117.3	14.4	99.6	73.0	417 000	2 083 000	2 500 000	2 069	
1945	420	188	555.5	13.3	35.1	256.5	25.5	120.2	74.4	417 000	2 083 000	2 500 000	2 187	
1950	304	162	538.0	17.4	49.3	186.8	0.6	155.2	103.4	697 000	2 410 000	3 107 000	2 732	
1953	382	179	712.4	12.6	100.8	215.8	—	166.4	108.3	810 459	2 450 000	3 260 459	2 969	
1954	410	173	768.8	9.5	113.8	218.2	—	168.2	118.6	813 738	2 500 000	3 313 738	3 131	
1955	481	169	892.7	17.6	142.2	219.7	—	168.6	121.2	813 634	2 700 000	3 513 634	3 435	
1956	537	185	1 028.8	28.5	218.6	258.9	—	180.6	135.4	813 398	2 800 000	3 613 398	3 693	
1957	594	186	1 388.0	28.2	302.5	255.0	—	174.2	37.2	582 208	3 000 000	3 582 208	3 826	

¹⁾ Vuoteen 1946 saakka puhtaanapitolaitos. ²⁾ Paitsi varastossa. ³⁾ Kaatopaikkojen työntekijät ml. ⁴⁾ Korjauspaja siirrettiin v. 1957 Koncarikon yhteyteen. ⁵⁾ Sotapalvelukseen kutsuttuja ei ole otettu huomioon.

¹⁾ T.o.m. år 1946 renhållningsverket. ²⁾ Exkl. vid förrådet. ³⁾ Inkl. arbetare vid avstjäpningsplatserna. ⁴⁾ Verkstaden har år 1957 överfört till Maskindpän. ⁵⁾ Exkl. i militärtjänst inkallade.

160. Vesilaitos vuosina 1935—57 • Vattenverket åren 1935—57

Vuosi År	Vedennosto • Vattenuppföringen						Maksavia kuluttajia Betalande konsumenter		Vedenkulutus Vattenförbrukningen 1 000 m ³					Vedenkulutus keskimäärin asukasta ja vuorokautta kohden, litraa Vattenförbruk- ning i medeltal per invånare och dygn, liter		
	Koko vedennosto Hela uppföringen 1 000 m ³				Vedennosto vuorokautta kohden Uppföring per dygn m ³		Kaikkiaan Samtliga	Siltä kaupungin omat talot, kalvot ym. Därav stadens egna gårdar, brunnar m. m.	Mittarien laskema kulutus Av mätare uppmätt förbrukning			Muu kulutus 1) Övrig förbrukning 1)	Summa	Koko vedenkulutus Total förbrukning	Yksityinen veden- kulutus Enskild förbrukning	
	Turbiinipumpu- laitos	Turbinpump- verket	Pohjaviesilaitokset Grundvattenverket	Keskikapopumpit Centrifugalsump- parna	Summa	Suurin Maximum			Pienin Minimum	Keskimäärin I medeltal	Yksityinen kulutus Enskild förbrukning					Kaupungin maksama kulutus Av staden betald förbrukning
1935	2 564	—	11 444	14 008	46 705	21 206	38 378	3 140	261	12 028	992	89	899	14 008	165.1	141.8
1940	1 896	136	15 971	18 003	66 766	26 296	49 189	3 984	312	15 307	1 138	70	1 488	18 003	183.2	155.7
1945	2 638	276	17 734	20 648	81 972	36 106	56 570	4 235	320	19 126	1 222	100	200	20 648	181.4	168.0
1950	1 252	119	26 590	27 961	97 066	47 245	76 607	5 298	458	24 812	1 869	138	1 142	27 961	205.1	182.0
1952	1 183	119	30 459	31 761	107 395	51 955	86 778	5 541	2) 518	28 858	2 733	156	14	31 761	222.8	202.4
1953	1 083	118	31 517	32 718	111 420	56 990	89 637	5 720	535	29 747	2 493	157	321	32 718	226.7	206.1
1954	1 746	166	33 104	35 016	119 950	56 910	95 935	5 970	571	31 295	2 908	172	641	35 016	239.7	214.3
1955	1 322	164	35 487	36 973	122 210	55 150	100 729	6 241	584	33 540	3 137	191	105	36 973	248.2	225.2
1956	1 367	174	38 540	40 081	142 750	63 640	109 510	6 537	586	35 782	3 342	199	758	40 081	262.8	234.6
1957	1 634	178	39 826	41 638	135 300	66 240	114 080	6 650	521	35 612	3 507	198	2 321	41 638	267.7	229.0

1) Vedenkulutus putkiverkon huuhelutuihin, vesisäiliöiden puhdistamiseen, tulipalojen sammutuksiin sekä uusien katujen tasotustöihin; siihen sisältyy myös vuotauhan ja mittareissa merkitsemättä jäänyt vesi. 2) Istutukset ym. otettu mukaan erillisinä veden kuluttajina.

3) Vattenåtgången till spolning av rörnätet, rengöring av vattenreservoarerna, släckning av eldsvådor samt vid planering av nya gator; däri ingår jämväl det utläkta och av mätarna icke registrerade vattnet. 4) Planteringar o.dyl. har medtagits som särskilda vattenkonsumenter.

161. Kaasulaitos vuosina 1935—57 • Gasverket åren 1935—57

Vuosi År	Kaasunkulutus • Gasförbrukning										Kaasunkulutus keskimäärin asu- kasta kohden Gasförbrukning i medeltal per invånare m ³												
	Valmistettu kaasua Tillverkad gas		Ostettu metaanikaasua 1) Inköpt metangas 1)		Hillien 2) kulutus kivihillikaasun valmistuksessa Kolkgång 2) vid tillverkningen av etenkologas		Sivut tuotteena saatu koksia Såsom biprodukt erhållen koks		Katu- ja satamavalaistus Gatu- och hamnbelysningen		Yksityinen kulutus 3) Enskild förbrukning 3)		Kaasulaitoksen oma kulutus Gasverkets egen förbrukning		Vuoto ja nesteytyminen Läckage och kondensation		Summa	Mittarien kautta myyty kaasua Genom mätare försald gas		Suurin kulutus vuorok. kohden Största förbrukning per dygn	Pienin kulutus vuorok. kohden Minsta förbrukning per dygn	Koko kulutus Total förbrukning	Yksityinen kulutus Enskild förbrukning
	1 000 m ³		1 000 kg		1 000 m ³		1 000 m ³		1 000 m ³		1 000 m ³		1 000 m ³		Koko kulutus Total förbrukning	Yksityinen kulutus Enskild förbrukning							
1935	23 599	125	69 050	54 359	1 983	20 663	135	951	23 732	20 663	92	23	102.1	88.9									
1940	29 449	116	84 930	66 871	660	24 811	268	3 801	29 540	24 811	145	26	110.0	92.4									
1945	22 770	65	2) 58 766	59 302	—	22 033	245	579	22 857	22 033	114	31	73.3	70.6									
1950	27 758	669	76 046	61 747	—	26 660	184	1 570	28 414	26 660	108	28	76.1	71.4									
1952	46 086	178	131 493	107 420	—	32 277	11 626	2 183	46 086	32 277	145	43	118.3	82.9									
1953	47 733	201	132 710	109 849	—	30 570	13 848	3 523	47 941	30 570	150	35	121.2	77.3									
1954	47 058	219	131 985	100 447	—	31 326	13 323	2 629	47 278	31 963	141	37	118.1	78.3									
1955	39 656	191	105 235	77 363	—	31 066	6 845	1 934	39 845	31 711	140	32	97.6	76.1									
1956	43 030	194	112 416	85 984	—	31 073	9 635	2 515	43 223	3) 31 073	122	31	103.7	74.6									
1957	54 287	176	141 698	103 057	—	31 479	4) 21 032	1 960	54 471	31 479	132	34	127.8	73.9									

1) Rakennusvirastoilta. 2) Lisäksi käytettiin turvetta ja turvetuotteita. 3) V. 1956 ja 1957 saatiin 100 kg:sta hilliä 38.3 m³ kaasua. 4) Siltä vaakauunien lämmitykseen 20 423 100 m³. 5) Muutetut tiedot.

1) Från Byggnadskontoret. 2) Dessutom användes torv- och torvprodukter. 3) Åren 1956 och 1957 var gasutbytet på 100 kg kol 38.3 m³. 4) Därav för undereldning i horisontala ugnar 20 423 100 m³. 5) Ändrade uppgifter.

162. Sähkölaitos vuosina 1930—57. Elverket åren 1930—57

Vuosi År	Talojohtoja Husanslutningar	Kuluttajia Förbrukare		Kehitetty ja vastaanotettu sähkö (netto) Alstrad och erhållen elektricitet (netto)							Kulutettu sähkö • Förbrukad elektricitet											
		Kaikkiaan Samtliga	1 000 asukasta kohden på 1 000 invånare	Laitoksessa kehitetty i verket alstrad	Laitoksen ulkopuolella kehitetty Utom verket alstrad						Summa	Valaistukseen ja kottitalouskäyttöön För belysning och hushållsbrukning Ketu- ja satama- valaistukseen För gatu- och hamn- belysning	Suurkulutukseen ja moottorikäyttöön Av storkonsumenter och för motordrift	Raitiotella För spårvägdrift	Valo- ja voimatarkoituksiin sekatariffin mukaan För belysning och kraft enligt blandtariff	Laitoksen omilin tarpeisiin För verkets eget behov	Summa					
					Et.-Suomen Voima Oy. Sydfinska Kraft Ab.	Imatran voima oy.	Oy Abborfors Ab	Oy Mankala Ab	Muualta saatu Från annat håll erhållen	Summa								Valaistukseen ja kottitalouskäyttöön För belysning och hushållsbrukning Ketu- ja satama- valaistukseen För gatu- och hamn- belysning	Suurkulutukseen ja moottorikäyttöön Av storkonsumenter och för motordrift	Raitiotella För spårvägdrift	Valo- ja voimatarkoituksiin sekatariffin mukaan För belysning och kraft enligt blandtariff	Laitoksen omilin tarpeisiin För verkets eget behov
1930	3 404	67 845	316.1	3 963	18 424	43 928	—	—	—	66 315	15 828	1 404	22 217	10 704	3 822	530	54 505					
1935	4 067	79 049	336.5	2 329	27 141	53 286	—	—	—	82 756	13 662	1 730	34 009	12 112	9 830	876	72 219					
1940	4 927	95 193	337.9	5 697	61 293	47 903	—	—	2 692	117 585	20 512	1 611	54 235	13 393	11 935	1 399	103 085					
1945	5 143	101 647	294.5	12 869	127 835	56 048	—	—	5 650	202 402	54 200	1 925	82 999	13 324	19 003	2 862	174 313					
1949	10 335	111 821	301.4	35 763	143 329	—	9 456	—	5 180	193 728	43 736	3 790	79 362	13 559	23 522	6 512	170 481					
1950	10 948	113 345	301.5	27 452	27 342	119 039	10 410	28 893	6 106	219 242	50 312	4 526	88 519	14 725	29 329	7 414	194 825					
1951	11 453	116 116	302.0	42 170	7 618	119 139	10 463	67 435	6 612	253 437	57 642	5 033	104 358	16 629	35 310	9 012	227 984					
1952	12 027	119 735	303.5	19 117	40 244	143 245	10 111	73 893	5 199	291 809	67 523	6 120	123 770	17 199	40 642	7 979	263 233					
1953	12 895	122 700	309.6	17 824	22 518	173 927	13 331	85 939	1 994	315 533	75 123	6 863	135 521	16 380	43 829	9 070	286 786					
1954	13 638	126 721	313.7	68 807	2 694	210 610	10 001	63 578	1 885	352 187	86 891	9 455	145 952	16 741	54 511	9 384	322 934					
1955	14 468	130 177	315.8	6 113	2 363	277 307	14 691	96 566	2 964	400 004	93 816	9 959	193 653	19 095	44 843	9 205	370 571					
1956	17 893	140 703	334.1	166 860	2 843	269 729	11 823	79 637	1 639	532 531	120 266	11 102	229 376	20 805	45 002	13 621	440 172					
1957	18 645	145 915	338.5	99 357	309 347	—	104 149	—	1 486	514 339	132 618	12 063	249 744	22 121	48 270	14 471	479 287					

163. Teollisuuslaitokset vuonna 1957
Industriverken år 1957

	Vesilaitos Vattenverket	Kaasulaitos Gasverket	Sähkölaitos ¹⁾ Elverket ¹⁾
m k			
A. Menot ja tulot • Utgifter och inkomster			
<i>Menot • Utgifter</i>			
Palkat ja palkkiot • Löner och arvoden	153 882 441	251 840 787	648 733 835
Henkilösivukulut • Övriga personalutgifter	31 883 697	48 953 557	91 941 000
Hankinta ja raaka-aineet • Anskaffning och råmaterial	127 413 575	1 120 759 335	1 883 025 000
Korjaus- y.m. tarvikkeet • Reparations- o.a. förnödenheter	26 948 937	49 449 639	259 563 000
Kaluston hankinta • Inventarier, anskaffning	3 793 611	1 994 525	4 891 000
Vuokrat • Hyror och arrenden	2 454 556	19 721 271	28 443 000
Vakuutusmaksut ja verot • Försäkringspremier och skatter	681 527	661 341	9 931 000
Muut vieraat palvelukset • Övriga främmande tjänster	12 798 531	23 961 569	107 202 000
Osuus lautakunnan ja sen kanslian menoihin • Andel i nämndens och kansliets utgifter	935 301	935 303	935 000
Osuus kassa- ja tillosaston menoihin • Andel i kassa- och räkenskapsavdelningens utgifter	4 649 858	44 948 611	105 398 000
Tarverahat • Expenser	3 701 965	8 522 591	22 619 446
Käyttöomaisuuden poisto • Avskrivningar på anläggningsmedlen	160 413 604	146 565 430	576 825 000
Käyttöomaisuuden korko • Ränta på anläggningsmedlen	215 565 023	109 062 822	608 086 000
Konttokuranttivelan korko • Ränta på kontokurantskuld	30 986 628	11 917 934	51 866 000
Luottotappiot, kaupunginhallituksen käytettäväksi • För täckande av kreditförluster till stadsstyrelsens disposition	—	106 248	1 439 719
Summa	776 109 254	1 839 400 963	4 400 899 000
<i>Vuosivoiton siirto kaupungin kassaan • Överföring av årsvinsten till stadskassan</i>	<i>54 627 056</i>	<i>—</i>	<i>410 547 706</i>
Summa	830 736 310	1 839 400 963	4 811 446 706
<i>Tulot • Inkomster</i>			
Myynti • Försäljning:			
Yksityiskulutus • Privatförbrukning	690 174 071	439 015 380	} 4 028 275 000
Muu kulutus • Övrig förbrukning	66 899 631	189 420 848	
Muut tulot • Övriga inkomster	73 662 608	1 024 875 683	783 171 706
Summa	830 736 310	1 653 311 911	4 811 446 706
<i>Nettotappio • Nettoförlust</i>	<i>—</i>	<i>186 089 052</i>	<i>—</i>
Summa	830 736 310	1 839 400 963	4 811 446 706
B. Varat ja velat • Tillgångar och skulder			
<i>Varat • Tillgångar</i>			
Käteisvarat ja pankkitili • Kontanta medel och bankkonto	11 962 913	7 440 604	34 848 365
Kaupunginkassa • Stadskassan	169 588 788	422 085 834	1 300 360 675
Saatavat (ulkopuoლისilta) • Tillgodohavanden (hos utomstående)	132 453 619	398 980 612	704 917 688
Varastot • Förråd	262 283 761	383 456 594	1 483 525 026
Puhelinosuudet • Telefonandelsbevis	2 175 000	3 000 000	10 800 000
Mittarit • Mätare	31 843 157	39 634 919	349 000 679
Johtoverkosto • Ledningsnätet	3 359 766 174	218 115 797	3 311 827 346
Koneet ja laitteet • Maskiner och apparater	177 257 978	1 131 165 432	4 512 622 777
Kalusto • Inventarier	13 259 243	—	—
Kiinteistöt • Fastigheter	950 787 451	712 650 339	3 061 471 378
Summa	5 111 378 084	3 316 530 131	14 769 373 934
<i>Velat • Skulder</i>			
Lyhytaikaiset velat ja maksut (ulkopuoლისille) • Kortfristiga skulder och utbetalningar (till utomstående)	60 640 458	13 359 789	842 854 318
Kaupunginkassa • Stadskassan	328 650 275	871 052 275	1 351 311 203
Vakuudet ja etuotot • Kautioner och förskott	17 409 560	91 554 798	29 125 558
Varaukset • Reserveringar	169 588 788	235 996 782	1 300 360 675
Kaupungin pääoma • Stadens kapital	4 535 089 003	2 104 566 487	11 245 722 180
Summa	5 111 378 084	3 316 530 131	14 769 373 934

¹⁾ Sekä meno- että tulopuolella on uudisrakenteiden ja omien valmisteiden välillisiä kustannuksia, 255.8 mmk jotka eivät sisälly kaupungin tilinpäätökseen.

²⁾ På både utgifts- och inkomstsidan ingår 255.8 milj. mk, utgörande indirekta kostnader för nyanläggningar och egna tillverkningar, vilka kostnader ej ingår i stadens bokslut.

164. Teollisuustoiminta vuosina 1955—56

A. Työntekijät, muu henkilökunta, palkat ja tuotannon arvo vuonna 1956

Teollisuusryhmä Industrigrupp	Työpaikkoja Arbetsställen	Työntekijöitä keskimäärin Arbetare i medeltal				Summa	Muu Övrig	
		Sukupuoli Kön		Ikä, vuotta Ålder, år			Omistajat, johtajat ja isännöitsijät Ägare, direktörer och disponenter	Teknilliset toimihenkilöt Tekniska funktionärer
		M.	N. Kv.	—17	18—			
2—3. Tehdasteollisuus • Fabriksindustri	1 140	28 219	25 305	1 899	51 625	53 524	1 136	2 163
20. Elintarviketeollisuus • Livsmedelsindustri	106	2 403	3 758	104	6 057	6 161	127	85
2011. Teurastamot • Slakterier	2	88	11	—	99	99	1	5
2012. Suolien puhdistuslaitokset • Tarmrenserier	1	23	36	—	59	59	2	1
2013. Makkaratehtaat • Korvfabriker	6	380	166	—	546	546	19	3
2015. Einestehtaat • Charkuterifabriker	4	2	181	—	183	183	—	—
2021. Maitomeijerit • Mjölmejerier	8	186	207	1	392	393	9	3
2025. Sulatejuustotehtaat • Smältosfabriker	2	27	74	2	99	101	5	—
2026. Jäätelötehtaat • Glassfabriker	5	47	103	4	146	150	1	—
2030. Kasvis-, hedelmä- ja marjateollisuus • Grön- saks-, frukt- och bärindustri	3	11	22	1	32	33	4	—
2041. Kalasällyketehtaat • Fiskkonserverfabriker	1	10	35	—	45	45	1	3
2051. Jauho- ja suurimomyllyt • Mjöl- och gryn- kvarnar	4	182	62	—	244	244	7	10
2053. Väkirehumylyt ja väkirehunsekoittamat • Krafftoderkvarnar och foderblandningstill- verkning	4	53	36	—	89	89	1	—
2061. Näkkileipätehtaat • Knäckebrödsfabriker	1	1	26	—	27	27	2	—
2062. Keksitehtaat • Käxfabriker	1	22	173	4	191	195	—	—
2063. Pehmeäleipätehtaat ja leipomot • Mjukbröds- fabriker och bagerier	43	615	1 345	59	1 901	1 960	43	3
2072. Sokerinpuhdistamot • Sockerraffinaderier	1	206	107	—	313	313	4	23
2080. Makeisteollisuus • Sötsaksindustri	3	361	801	26	1 136	1 162	6	12
2092. Margariini- ym. ravintorasvatehtaat • Marga- rin- o.a. näringsfettfabriker	4	62	86	1	147	148	10	20
2093. Kahvipaahtimot • Kafferosterier	7	101	178	5	274	279	9	2
2095. Makaronitehtaat • Makaronifabriker	1	1	13	—	14	14	—	—
2099. Muut elintarviketehtaat • Övriga livsmedels- fabriker	5	25	96	1	120	121	3	—
21. Juomia valmistava teollisuus • Dryckesvaru- industri	6	470	260	5	725	730	3	23
2113. Väkijuomien sekoitus- ja pullotuslaitokset • Spritblandnings- och buteljeringverk	1	101	11	—	112	112	—	3
2132. Panimot • Bryggerier	2	261	130	5	386	391	1	17
2140. Virvoitusjuomateollisuus • Läskedrycksindustri	3	108	119	—	227	227	2	3
22. Tupakkateollisuus • Tobaksindustri	2	66	155	1	220	221	5	4
23. Tekstiiliteollisuus • Textilindustri	69	456	3 092	84	3 464	3 548	78	74
2311. Erilliset karstaamot ja kehräämöt • Fristående karderier och spinnerier	2	44	247	5	286	291	3	4
2313. Puuvillatehtaat • Bomullsfabriker	3	2	29	—	31	31	1	—
2314. Villatehtaat • Yllefabriker	3	12	62	1	73	74	4	1
2315. Silkkitehtaat • Sidenfabriker	8	144	398	10	532	542	8	15
2316. Matto- ja nukkakangaskutomot • Matt- och plyschväverier	2	9	74	—	83	83	2	—
2317. Pitsi-, nauha- ja nyöritehtaat • Spets-, band- och snörfabriker	2	37	174	4	207	211	2	4

1) Tuotannon bruttoarvosta on vähennetty seuraavat tuotantokustannuserät: raaka-aineet ja puolivalmisteet, pakkaus-, poltto-, voitelu- sekä muut edellä mainitsemattomat apuaineet ja lisätarvikkeet, ostettu sähköenergia ja vieraiden suorittamat korjaus-, valmistus-, kuljetus- yms. palvelukset.

Muistutus s. 196.

Den industriella verksamheten åren 1955—56

Arbetare, övrig personal, löner och produktionens värde år 1956

henkilökunta keskimäärin personal i medeltal						Palkat • Löner				Toimihen- kiöt Funktionä- rer	Reaka- aineiden ja puoli- valmisteen arvo Råämnenas och halv- fabrikatens värde	Tuotannon bruttoarvo Produktionens brutto- värde	Jalostusarvo 1) Förädlingsvärde 1)	Jalostusarvo työtuntia kohden • Förädlingsvärde per arbetstimme
Työnjohtajat Arbetsledare	Konttorihenkilökunta Kontorspersonal	Muu henkilökunta Övrig personal	Summa	Kaikki työntekijät Samtliga arbetare		Siitä valmistustyöntek. Därav vid fabrikation								
				Työtunnit Arbetstimmar 1 000	Palkat Löner 1 000 mk	Työtunnit Arbetstimmar 1 000	Palkat Löner 1 000 mk							
2 162	6 567	898	12 926	109 828	21 697 522	91 645	18 066 034	7 810 681	7 644 867	143 747 105	55 712 237	507	1	
227	669	17	1 125	13 667	2 364 558	10 296	1 735 097	722 614	35 422 837	46 249 989	8 411 127	615	2	
8	9	—	23	245	52 981	114	26 250	14 930	887 683	1 192 103	265 146	1 082	3	
—	9	—	12	127	22 481	108	19 611	7 657	98 787	143 704	44 264	349	4	
13	84	2	121	1 258	266 349	883	184 855	75 736	2 428 552	3 082 147	582 448	463	5	
6	2	—	8	398	50 683	386	49 383	3 653	154 669	284 332	106 498	268	6	
12	34	—	58	891	156 574	669	116 259	34 738	5 030 907	5 777 030	588 302	660	7	
—	4	—	9	242	36 830	242	36 830	5 572	367 239	554 835	109 455	452	8	
8	13	—	22	341	45 668	208	28 993	13 568	254 844	514 266	190 878	560	9	
1	5	—	10	73	10 753	71	10 391	5 719	74 667	141 219	53 213	729	10	
—	6	—	10	103	15 999	85	12 747	7 619	36 381	92 545	41 194	400	11	
16	21	1	55	556	110 491	284	57 055	41 170	2 878 083	3 572 619	509 024	916	12	
4	6	—	11	201	36 929	197	35 981	5 196	782 262	891 515	83 819	417	13	
2	1	—	5	59	8 581	50	7 302	2 897	26 062	49 366	16 808	285	14	
18	1	—	19	364	56 595	364	56 595	13 765	300 112	718 647	310 710	854	15	
16	89	—	151	4 636	780 008	3 682	621 948	70 253	2 111 043	3 957 583	1 521 882	328	16	
12	45	1	85	626	135 380	413	78 045	66 223	1 932 096	2 246 434	132 177	211	17	
77	168	9	272	2 297	360 442	1 621	236 787	191 568	806 982	2 079 666	989 245	431	18	
18	98	4	150	337	63 544	253	48 729	101 448	3 693 723	4 744 993	825 809	2 450	19	
11	62	—	84	612	103 186	423	69 596	50 747	13 218 833	15 584 505	1 870 141	3 056	20	
1	1	—	2	28	4 892	26	4 564	900	26 091	48 770	12 233	437	21	
4	11	—	18	273	46 192	217	33 176	9 255	313 821	573 710	157 881	578	22	
45	97	2	170	1 650	313 220	908	158 740	119 676	1 675 064	3 330 029	1 125 772	682	23	
13	10	—	26	215	53 876	124	27 481	21 793	1 354 039	2 097 065	370 471	1 723	24	
28	55	1	102	921	162 193	365	61 016	68 737	205 417	792 681	522 160	567	25	
4	32	1	42	514	97 151	419	70 243	29 146	115 608	440 283	233 141	454	26	
6	26	—	41	450	92 662	353	71 309	28 908	462 052	755 963	194 165	431	27	
95	244	32	523	7 098	1 171 199	6 452	1 052 076	337 879	3 033 999	6 964 495	3 577 732	504	28	
3	19	6	35	575	95 004	466	74 161	26 422	354 281	626 054	247 316	430	29	
1	1	—	3	68	9 523	53	6 838	2 640	34 994	70 092	31 003	456	30	
3	4	2	14	135	22 019	103	17 726	8 899	73 644	133 121	53 524	396	31	
12	39	9	83	1 111	199 653	966	171 055	56 936	428 747	1 267 934	741 711	668	32	
2	4	2	10	165	25 806	138	20 514	5 241	32 555	75 995	37 652	228	33	
12	21	1	40	430	70 957	382	64 580	20 096	70 969	251 121	164 444	382	34	

1) Från produktionens bruttovärde har följande produktionskostnader avdragits: råvaror och halvfabrikat, emballage, bränsle, smörjmedel och andra ej ovan nämnda hjälpmaterial och tillbehör, inköpt energi samt av utomstående utförda reparations-, fabrikations-, transport o.a.d. tjänster.

Se anmärkning på s. 197.

Jatkoa • Fortsättning

Teollisuusryhmä Industrigrupp	Työpaikkoja Arbetsställen	Työntekijöitä keskimäärin Arbetare i medeltal				Summa	Muu Övrig	
		Sukupuoli Kön		Ikä, vuotta Ålder, år			Omistajat, johtajat ja isännöitsijät Ägare, direktörer och disponenter	Teknilliset toimihenkilöt Tekniska funktionärer
		M.	N. Kv.	—17	18—			
2318. Erilliset kankaiden ja lankojen värjäämöt ja viimeistämöt • Fristående tyg- och garnfärgerier samt appretering	5	44	160	3	201	204	7	8
2320. Trikootehtaat • Trikäfabriker	42	162	1 933	61	2 034	2 095	49	42
2392. Vanu- ja vanuteostehtaat • Vadd- och vaddvarufabriker	2	2	15	—	17	17	2	—
24. Kenkä-, vaatetus- ja ompeluteollisuus • Sko-, konfektions- och sömnadsindustri	179	761	5 997	165	6 593	6 758	196	79
2410. Kenkäteollisuus • Skoindustri	7	130	263	2	391	393	7	3
2420. Jalkinekorjaamot • Skoreparation	2	21	7	—	28	28	2	—
2430. Turkismuokkaamot • Pälsvaruberedning	3	22	47	2	67	69	3	1
2441. Miesten pukujen ja päällystakkien valmistus Herrkonfektionsfabriker	16	203	970	31	1 142	1 173	19	11
2442. Naisten päällystakkien, turkkien ja kävelypukujen valmistus • Tillverkning av damkappor, -pälsar och promenaddräkter	36	137	1 141	14	1 264	1 278	41	21
2443. Työ- ja ulkoilupukimien yms. valmistus • Tillverkning av arbets- och sportkläder m.m.	13	14	796	28	782	810	15	3
2444. Leninki- ja puserotehtaat • Klännings- och blusfabriker	43	12	1 183	38	1 157	1 195	45	19
2445. Paita- ja liivitehtaat • Skjort- och korsettfabriker	25	43	953	31	965	996	34	12
2446. Hattu- ja lakkitehtaat • Hatt- och mössfabriker	8	68	244	12	300	312	7	4
2447. Nahkakäsine- ja nahkapukutehtaat • Handsk- och läderdräktfabriker	4	16	48	—	64	64	1	—
2449. Muut vaatetus- ja asustetehtaat • Övriga konfektions- och ekiperingsfabriker	7	—	115	4	111	115	9	1
2451. Vuodevaatetehtaat • Sängklädsfabriker	5	12	113	—	125	125	6	—
2452. Tavaranteite-, purje- ja markiistehtaat • Tillverkning av presenningar, segel och markiser	3	10	28	—	38	38	2	—
2453. Kierrekaihintehtaat • Rullgardinsfabriker	3	69	43	2	110	112	5	4
2459. Muualla mainitsematon ompeluteollisuus • Övrig sömnadsindustri	4	4	46	1	49	50	—	—
25. Puuteollisuus • Träindustri	35	313	156	5	464	469	23	3
2512. Erilliset sahat • Fristående sågverk	2	23	1	—	24	24	—	—
2513. Erilliset höylämöt • Fristående hyvlierier	5	61	7	1	67	68	4	1
2514. Laatikkolauta- ja laatikkotehtaat • Lådämnes- och lådfabriker	2	20	22	—	42	42	1	—
2521. Halkosahat • Vedsågar	14	71	6	—	77	77	8	—
2523. Vaneritehtaat • Fanerfabriker	2	63	109	—	172	172	2	2
2525. Puunkyllästämöt • Träimpregneringsverk	1	10	1	—	11	11	1	—
2532. Puun sorvaamot sekä lesti- ja puuvarsitehtaat Svarverier samt läst- och träskafftsfabriker	3	21	4	3	22	25	3	—
2533. Puuastia- ja tynnyritehtaat • Träkärtsfabriker och tunnbinderier	1	9	3	—	12	12	1	—
2534. Mallivetämöt • Modellsnickerier	4	33	2	1	34	35	3	—
2539. Muualla mainitsematon puun jatkoiteollisuus • Övrig vidareförädling av trävaror	1	2	1	—	3	3	—	—

1) Ks. alav. s. 186.

henkilökunta keskimäärin personal i medeltal					Palkat • Löner					Raaka-ainesten ja puoli- valmistusten arvo Rämnens och halv- fabrikatens värde	Tuotannon bruttoarvo Produktionens brutto- värde	Jalostusarvo 1) Förädlingsvärde 1)	Jalostusarvo työtuntia kohden • Förädlingsvärde per arbetstimme
Työnjohtajat Arbetsledare	Konttorihenkilökunta Kontorspersonal	Muu henkilökunta Övrig personal	Summa	Kaikki työntekijät Samtliga arbetare		Siitä valmistustyöntek. Därav vid fabrikation		Toimihenkilöt Funktionärer					
				Työtunnit Arbetstimmar 1 000	Palkat Löner 1 000 mk	Työtunnit Arbetstimmar 1 000	Palkat Löner 1 000 mk						
7	17	1	40	416	66 082	377	59 660	23 194	55 479	275 703	174 143	419	
55	137	10	293	4 169	678 292	3 938	633 679	193 305	1 976 144	4 250 247	2 122 518	509	
—	2	1	5	29	3 863	29	3 863	1 146	7 186	14 228	5 421	187	
150	547	42	1 014	13 180	2 240 082	12 607	2 132 660	591 018	5 570 932	10 936 165	5 098 353	387	
15	21	3	49	818	144 602	799	141 008	37 032	247 746	532 140	264 913	324	
—	1	—	3	64	13 857	57	12 941	1 400	6 975	29 065	21 542	337	
2	11	—	17	136	22 153	121	20 481	11 339	90 416	175 742	78 667	578	
26	74	1	131	2 222	398 688	2 098	376 316	69 908	1 028 893	1 802 231	725 049	326	
22	131	13	228	2 448	455 831	2 384	445 232	134 287	1 488 512	2 646 736	1 115 284	456	
21	38	2	79	1 667	245 023	1 623	236 175	47 090	592 829	1 240 003	616 925	370	
35	81	10	190	2 291	358 664	2 236	348 144	94 957	719 955	1 591 414	840 542	367	
12	71	4	133	1 839	324 903	1 701	294 931	95 443	672 926	1 399 530	691 676	376	
9	62	9	91	665	109 317	609	100 255	40 911	259 905	604 944	321 586	484	
2	3	—	6	119	16 502	118	16 152	4 591	48 844	113 693	55 996	471	
—	26	—	36	236	38 179	224	36 163	21 320	117 376	237 403	115 333	489	
2	12	—	20	255	31 769	247	30 169	8 472	117 447	208 846	82 928	325	
—	3	—	5	70	12 936	69	12 936	4 071	70 966	96 377	24 436	349	
2	13	—	24	240	49 055	213	43 533	18 738	101 376	225 363	118 212	493	
2	—	—	2	110	18 603	108	18 224	1 459	6 766	32 678	25 264	230	
14	41	3	84	952	170 993	804	139 754	44 347	588 768	922 810	289 654	304	
—	—	—	—	49	7 300	49	7 300	—	81 530	106 749	24 469	499	
6	11	—	22	166	28 985	106	17 551	13 761	73 845	118 351	40 358	243	
—	2	—	3	98	14 814	98	14 814	1 136	31 992	64 903	31 904	326	
6	6	—	20	161	35 613	101	21 717	6 981	302 715	360 426	53 075	330	
—	20	3	27	299	47 811	281	43 659	17 676	66 947	167 592	70 019	234	
1	1	—	3	20	5 115	16	4 378	1 896	11 074	26 387	13 996	700	
1	—	—	4	53	9 161	48	8 141	1 417	9 113	33 094	22 969	433	
—	1	—	2	23	4 911	23	4 911	1 480	6 702	18 830	11 899	517	
—	—	—	3	74	15 424	74	15 424	—	3 800	23 047	18 613	252	
—	—	—	—	9	1 859	8	1 859	—	1 050	3 431	2 352	261	

1) Se noten på s. 187.

Teollisuusryhmä Industrigrupp	Työpaikkoja Arbetsställen	Työntekijöitä keskimäärin Arbetare i medeltal				Summa	Omistajat, johtajat ja isännöitsijät Ägare, direktörer och disponenter	Muu Övrig	Teknilliset toimihenkilöt Tekniska funktionärer
		Sukupuoli Kön		Ikä, vuotta Ålder, år					
		M.	N. Kv.	—17	18—				
26. Huonekalu- ja rakennuspusepänteollisuus Möbel- och byggnadssnickeriindustri	27	317	79	12	384	390	21	13	
2610. Huonekalutehtaat (rautasänky- ja teräshuonekalutehtaita lukuun ottamatta) • Möbelfabriker (dock ej järnsängs- och stål möbelfabr.)	9	91	48	3	136	139	9	7	
2620. Erilliset huonekaluverhoomot • Fristående möbelpetseringsverkstäder	7	58	20	2	76	78	6	1	
2630. Rakennuspusepäntehtaat • Byggnadssnickeri-fabriker	11	168	11	7	172	179	6	5	
27. Paperiteollisuus • Pappersindustri	24	300	525	25	800	825	20	11	
2721. Tapettehtaat • Tapetfabriker	1	41	50	1	90	91	2	3	
2722. Pahvilaatikko- ja rasiathtaat • Ask- och kartongvarufabriker	11	196	306	18	484	502	10	2	
2723. Pussi- ja kirjekuoritehtaat • Päs- och kuvertfabriker	2	6	20	1	25	26	1	—	
2729. Muut paperi- ja pahvivalmistetehtaat • Övriga papp- och pappersvarufabriker	10	57	149	5	201	206	7	6	
28. Graafinen teollisuus • Grafisk industri	170	3 867	4 153	474	7 546	8 020	179	61	
2811. Varsinaiset kirjapainot • Egentliga boktryckerier	74	2 717	2 142	268	4 591	4 859	87	34	
2812. Laakapainot • Plantryckerier	6	308	262	22	548	570	7	12	
2813. Syväpainot • Djuptryckerier	2	124	33	15	142	157	1	1	
2820. Kuvalaattalaitokset • Klichéanstalter	11	231	30	44	217	261	12	3	
2830. Kirjansitomot • Bokbinderier	13	205	872	109	968	1 077	8	—	
2841. Kirjojen kustantajat • Bokförlag	18	58	75	16	117	133	22	8	
2842. Sanomalehtien kustantajat • Tidningsförlag	15	223	725	—	948	948	12	2	
2843. Aikakauslehtien kustantajat • Tidskriftsförlag	31	1	14	—	15	15	30	1	
29. Nahka- ja nahkateosteollisuus • Skinn-, läder- och lädervaruindustri	10	9	127	1	135	136	12	1	
2922. Laukkujen, salkkujen yms. valmistus • Tillverkning av väskor och portföljer m.m.	10	9	127	1	135	136	12	1	
30. Kumiteollisuus • Gummiindustri	12	142	84	2	224	226	11	5	
3010. Kumitavaretehtaat • Gummivarufabriker	4	81	82	1	162	163	6	5	
3020. Vulkanoismlaitokset • Vulkaniseringsverkstäder	8	61	2	1	62	63	5	—	
31. Kemian teollisuus • Kemisk industri	57	511	869	26	1 354	1 380	71	158	
3119. Epäorgaanisia kemikaaleja valmistavat tehtaat • Tillverkning av oorganiska kemikalier	1	33	1	—	34	34	2	1	
3126. Räjähdyssaine- ja pyroteknilliset tehtaat • Sprängämnes- och pyrotekniska fabriker	1	5	17	—	22	22	1	1	
3130. Kasvi- ja eläinöljyjen ja -rasvojen valmistusteollisuus • Tillverkning av vegetabiliska och animaliska oljor och fetter	1	88	13	2	99	101	—	—	
3141. Väripigmenttitehtaat • Färgpigmentfabriker	1	2	—	—	2	2	—	—	
3142. Vernissa- ja maalitehtaat • Verniss- och målfärgfabriker	9	64	19	2	81	83	11	15	

1) Ks. alav. s. 186.

henkilökunta keskimäärin personal i medeltal					Palkat • Löner					Raaka-aineiden ja puoli-valmiiden arvo Råämnenas och halv-fabrikatens värde	Tuotannon bruttoarvo Produktionens bruttovärde	Jalostusarvo 1) Förädlingsvärde 1)	Jalostusarvo työtuntia kolhen • Förädlingsvärde per arbetstimme
Työnjohtajat Arbetsledare	Konttorihenkilökunta Kontorspersonal	Muu henkilökunta Övrig personal	Summa	Työtunnit Arbetsstimmar 1 000	Kaikki työntekijät Samtliga arbetare		Siitä valmistustyöntek. Därav vid fabrikation		Toimihenkilöt Funktionärer				
					Palkat Löner 1 000 mk	Palkat Löner 1 000 mk	Palkat Löner 1 000 mk	Palkat Löner 1 000 mk					
12	24	4	74	845	191 266	803	182 213	36 325	185 684	540 561	337 559	399	
6	12	2	36	297	63 540	295	63 272	13 874	68 996	177 715	103 884	350	
—	8	2	17	160	40 971	158	40 652	10 089	32 632	119 196	84 612	529	
6	4	—	21	388	86 755	350	78 289	12 362	84 056	243 650	149 063	384	
45	81	7	164	1 797	304 825	1 469	242 682	103 121	780 542	1 776 082	939 650	523	
1	18	—	24	204	35 566	204	35 566	15 793	34 352	145 257	105 123	515	
33	36	2	83	1 076	190 133	777	132 389	51 143	515 335	1 128 584	580 509	540	
1	1	—	3	57	10 035	52	9 527	2 163	38 578	78 657	38 240	671	
10	26	5	54	460	69 091	436	65 200	34 022	192 277	423 584	215 778	469	
255	1 992	330	2 817	16 218	3 139 026	13 992	2 733 890	1 521 401	3 235 736	16 513 254	9 187 109	566	
192	359	96	768	10 848	2 179 889	9 866	1 999 591	451 429	2 379 582	6 633 318	3 968 465	366	
26	96	20	161	1 214	246 252	1 084	219 130	87 396	321 802	936 148	601 237	495	
3	2	—	7	365	70 628	365	70 628	4 904	233 287	482 581	227 442	623	
7	30	13	65	585	111 869	570	109 222	38 331	36 261	232 347	191 339	327	
24	20	—	52	2 267	374 130	2 107	335 319	41 741	219 484	853 791	595 806	263	
—	217	14	261	297	49 878	—	—	125 851	29 373	1 483 327	812 143	2 734	
1	751	107	873	614	101 574	—	—	445 293	2 907	3 360 538	1 629 315	2 654	
2	517	80	630	28	4 806	—	—	326 456	13 040	2 531 204	1 161 362	41 477	
5	8	4	30	261	40 287	257	39 740	12 806	57 964	145 580	85 169	326	
5	8	4	30	261	40 287	257	39 740	12 806	57 964	145 580	85 169	326	
12	27	2	57	479	92 486	331	67 347	33 643	136 046	402 199	238 496	498	
7	16	2	36	349	65 365	206	41 312	23 408	99 250	288 997	167 938	481	
5	11	—	21	130	27 121	125	26 035	10 235	36 796	113 202	70 558	543	
68	293	55	645	3 007	503 763	2 160	343 803	416 017	4 201 722	7 698 992	2 590 638	862	
—	5	—	8	80	17 617	80	17 617	9 000	9 538	72 262	55 006	688	
1	2	—	5	38	8 370	38	8 370	2 775	6 012	27 102	18 926	498	
7	2	1	10	240	63 408	44	11 651	7 145	2 840 818	3 204 629	286 672	1 194	
—	1	—	1	4	1 173	4	1 173	600	8 412	11 266	2 150	538	
1	28	14	69	189	34 556	184	33 994	34 229	198 803	406 558	173 752	919	

1) Se noten på s. 187.

	Teollisuusryhmä Industrigrupp	Työpaikkoja Arbetsställen	Työntekijöitä keskimäärin Arbetare i medeltal				Summa	Omistajat, johtajat ja isännöitsijät Ägare, direktörer och disponenter	Muu Övrig
			Sukupuoli Kön		Ikä, vuotta Ålder, år				
			M.	N. Kv.	—17	18—			
1	3150. Teknokemialliset tehtaat ja pakkaamot • Kemisk-tekniska fabriker och packerier	33	122	411	19	514	533	35	39
2	3160. Lääketehtaat • Medicinfabriker	3	120	362	3	479	482	12	94
3	3170. Saippua-, pesuaine- ja kynttilätehtaat • Tvål-, tvättmedels- och ljusfabriker	5	13	39	—	52	52	8	3
4	3191. Tiivistettyjä kaasuja valmistavat tehtaat • Tillverkning av kondenserade gaser	1	35	2	—	37	37	—	2
5	3192. Liima-, liisteri- ja kaseinitehtaat • Lim-, klister- och kaseinfabriker	1	5	1	—	6	6	—	1
6	3199. Muut kemian tehtaat • Övriga kemiska fabriker	1	24	4	—	28	28	2	2
7	32. Kiviöljy- ja asfalttiteollisuus • Mineralolje- och asfaltindustri	8	155	42	—	197	197	6	10
8	3220. Kattohuopatehtaat • Takfyllfabriker	1	74	33	—	107	107	1	2
9	3291. Voiteluainetehtaat • Smörjämnesfabriker	3	41	9	—	50	50	2	4
10	3299. Muu kiviöljy- ja asfalttiteollisuus • Övrig mineralolje- och asfaltindustri	4	40	—	—	40	40	3	4
11	33. Savi-, lasi- ja kivenjalostusteollisuus • Ler-, glas- och stenförädlingsindustri	34	1 045	902	23	1 924	1 947	28	72
12	3321. Lasitehtaat • Glasbruk	1	33	31	1	63	64	—	2
13	3322. Lasihiomot ja muut lasinjalostamot • Glas-slipierier o.a. glasförädling	13	76	19	3	92	95	8	2
14	3331. Posliini- ja fajanssitehtaat • Porslins- och fajansfabriker	1	535	744	16	1 263	1 279	5	56
15	3332. Saviastiatehtaat • Lergodsfabriker	1	2	2	1	3	4	1	—
16	3361. Kevytbetonitehtaat • Lättbetongfabriker	1	6	—	—	6	6	2	1
17	3362. Betonivalimot • Betonggjuterier	3	98	—	—	98	98	2	—
18	3363. Kalkkihiekkatilli- ja kalkkilaastitehtaat • Tillverkning av kalksandstegel- o.a. -bruk	1	49	3	—	52	52	1	3
19	3371. Kivenhakkaamot ja -hiomot • Stenhuggerier och -sliperier	8	55	1	—	56	56	5	—
20	3392. Rakennuslevytehtaat • Tillverkning av byggnadspaltor	2	19	4	—	23	23	3	—
21	3393. Eristysainetehtaat • Tillverkning av isoleringsmaterial	3	172	98	2	268	270	1	8
22	34. Metallien perusteollisuus • Metallverk	13	416	46	—	462	462	19	9
23	3413. Rauta- ja teräsvalimot • Järn- och stålgjuterier	6	339	27	—	366	366	10	6
24	3424. Messinki-, tina- yms. valimot • Mässings-, tenn- o.a.d. gjuterier	5	35	3	—	38	38	5	—
25	3429. Muu metallien perusteollisuus • Övriga metallverk	2	42	16	—	58	58	4	3
26	35. Metallituoteteollisuus • Metallmanufaktur	112	2 662	1 222	126	3 758	3 884	111	168
27	3501. Naula- ja rautalankatehtaat • Spik- och järntrådsfabriker	1	67	64	4	127	131	2	1
28	3503. Sahanterätehtaat • Sågbladsfabriker	1	10	10	—	20	20	1	—
29	3504. Karkeataetehtaat • Grovsmidesfabriker	4	29	17	1	45	46	3	1
30	3506. Jousitehtaat • Fjäderfabriker	4	30	14	3	41	44	5	1
31	3507. Metallikutomot • Metallduksväverier	2	62	58	—	120	120	2	4
32	3508. Ohutlevytuotetehtaat • Bleck- och plåtvarufabriker	19	603	453	24	1 032	1 056	20	42

1) Ks. alav. s. 186.

henkilökunta keskimäärin personal i medeltal					Palkat • Löner					Raaka-aineiden ja puoli- valmistaiden arvo Råmännens och halv- fabrikatens värde	Tuotannon bruttoarvo Produktionens brutto- värde	Jalostusarvo 1) Förädlingsvärde 1)	Jalostusarvo työntekijä- koiden • Förädlingsvärde per arbetstimme
Työnjohtajat Arbetsledare	Konttorihenkilökunta Kontorspersonal	Muu henkilökunta Övrig personal	Summa	Kaikki työntekijät Samtliga arbetare		Siitä valmistustyöntek. Därav vid fabrikation		Toimihenkilöt Funktionärer					
				Työtunnit Arbetstimmar 1 000	Palkat Löner 1 000 mk	Työtunnit Arbetstimmar 1 000	Palkat Löner 1 000 mk						
24	113	27	238	1 104	164 990	950	139 832	164 559	408 703	1 937 800	1 075 284	974	1
30	116	11	263	1 064	159 034	606	83 565	165 401	530 471	1 522 247	737 868	693	2
2	7	1	21	115	15 187	99	12 046	11 075	45 767	177 221	77 196	671	3
3	12	—	17	90	20 049	74	16 659	8 937	53 359	163 200	91 649	1 018	4
—	3	1	5	12	2 303	10	1 820	3 252	15 283	27 348	10 091	841	5
—	4	—	8	71	17 076	71	17 076	9 044	84 556	149 359	62 044	874	6
10	22	—	48	396	98 257	271	67 807	31 955	736 678	1 031 369	239 663	605	7
8	10	—	21	203	55 670	121	34 499	14 520	120 628	306 755	147 468	726	8
1	6	—	13	118	24 657	96	19 933	7 858	556 224	609 544	47 185	400	9
1	6	—	14	75	17 930	54	13 375	9 577	59 826	115 070	45 010	600	10
93	218	95	506	3 960	813 971	3 169	600 391	293 036	707 133	2 914 717	1 748 079	441	11
1	2	—	5	137	29 566	137	29 566	2 811	4 869	68 548	48 305	353	12
—	14	2	26	215	39 682	202	37 550	11 266	76 082	157 208	74 451	346	13
69	146	90	366	2 598	495 221	2 026	341 854	217 473	197 797	1 565 224	1 059 224	408	14
—	—	—	1	9	1 289	9	1 289	—	135	2 002	1 510	168	15
1	6	1	11	12	3 025	12	3 025	4 263	3 681	8 436	4 169	347	16
5	6	—	13	216	60 304	216	60 304	6 009	30 812	126 059	80 488	373	17
2	19	2	27	121	32 011	37	9 460	17 599	117 177	239 643	79 846	660	18
2	5	—	12	108	29 858	105	29 138	5 973	13 123	67 490	48 569	450	19
2	4	—	9	47	9 195	47	9 195	6 930	9 905	44 886	26 863	572	20
11	16	—	36	497	113 820	378	79 010	20 712	253 552	635 221	324 654	653	21
15	25	6	74	907	234 258	832	216 973	45 573	292 457	767 757	409 353	451	22
13	17	6	52	716	189 852	661	175 794	31 269	151 894	517 796	310 910	434	23
—	2	—	7	69	17 645	58	15 973	2 623	40 874	79 291	33 621	487	24
2	6	—	15	122	26 761	113	25 206	11 681	99 689	170 670	64 822	531	25
184	383	40	886	7 957	1 804 973	6 745	1 554 606	609 063	2 800 987	7 074 487	3 905 840	491	26
5	11	1	20	253	50 827	216	43 234	12 386	117 557	273 760	135 635	536	27
1	2	—	4	40	7 525	40	7 525	3 260	8 155	52 419	33 673	842	28
1	5	—	10	96	18 133	96	18 133	10 229	27 669	80 614	46 220	481	29
—	5	—	11	92	17 733	88	14 167	10 049	23 038	73 946	46 816	509	30
5	17	—	28	272	60 074	234	52 902	23 842	107 669	227 434	104 021	382	31
46	116	7	231	2 160	458 421	1 748	387 837	161 464	758 110	1 714 729	843 350	390	32

1) Se noten på s. 187.

Teollisuusryhmä Industrigrupp	Työpaikkoja Arbetsställen	Työntekijöitä keskimäärin Arbetare i medeltal				Summa	Muu Övrig	Omistajat, johtajat ja isännöitsijät Ägare, direktörer och disponenter	Teknilliset toimihenkilöt Tekniska funktionärer
		Sukupuoli Kön		Ikä, vuotta Ålder, år					
		M.	N. Kv.	—17	18—				
3509. Rautasänky- ja teräshuonekalutehtaat • Järnsängs- och stälmöbelfabriker	5	319	94	18	395	413	7	26	
3510. Emalointi- ja metallointitehtaat • Emaljering och metallbeläggning	10	67	50	2	115	117	8	6	
3511. Metallituotekorjaamot • Metallreparationsverkstäder	5	114	5	4	115	119	2	2	
3519. Muu metallituoteteollisuus • Övrig metallmanufaktur	61	1 361	457	70	1 748	1 818	61	85	
36. Koneteollisuus • Maskinindustri	83	3 849	644	178	4 315	4 493	71	514	
3610. Maatalouskonehtaat • Jordbruksmaskinfabr.	3	150	17	7	160	167	3	15	
3630. Muut konehtaat • Andra maskinfabriker	45	2 736	580	122	3 194	3 316	53	493	
3641. Itsenäiset konekorjaamot • Fristående maskinreparationsverkstäder	27	684	25	30	679	709	13	5	
3642. Epäitsenäiset konekorjaamot • Icke fristående maskinreparationsverkstäder	8	279	22	19	282	301	2	1	
37. Sähköteknillinen teollisuus • Elektroteknisk industri	66	3 956	2 121	358	5 719	6 077	66	587	
3710. Kaapeli- ja johdintehtaat • Kabel- och elledningsfabriker	1	899	232	18	1 113	1 131	1	87	
3720. Sähkölamppu- ja valoputkitechtaat • Glödlamps- och lysrörsfabriker	2	169	247	15	401	416	2	20	
3730. Valaisintehtaat • Tillverkning av belysningsarmatur	10	219	143	33	329	362	11	12	
3741. Akkumulaattoritehtaat • Ackumulatorfabriker	2	10	1	—	11	11	2	2	
3742. Paristotehtaat • Batterifabriker	2	35	183	4	214	218	2	5	
3751. Sähkökone- ja muuntajatehtaat • Elmaskin- och transformatorfabriker	6	969	275	138	1 106	1 244	8	269	
3752. Vahvavirtakojje- ja tarviketehtaat • Tillverkning av starkströmsapparatur och -materiel	24	514	339	40	813	853	20	47	
3761. Radotehtaat • Radiofabriker	4	282	351	44	589	633	5	53	
3769. Muut heikkovirtalaitetehtaat • Övrig tillverkning av svagströmsapparatur och -materiel	8	417	317	42	692	734	11	54	
3771. Itsenäiset sähkölaitteiden korjaamot • Fristående elreparationsverkstäder	7	442	33	24	451	475	4	38	
38. Kulkuneuvoteollisuus • Transportmedelsindustri	72	5 819	658	265	6 212	6 477	45	260	
3811. Puulaiva- ja veneveistämöt • Skeppsvarv för träfartyg samt båtvarv	2	30	1	1	30	31	—	—	
3812. Teräslaivaveistämöt ja -telakat • Skeppsvarv och -dockor för stålfartyg	2	1 400	84	37	1 447	1 484	2	125	
3820. Rautatie- ja raitiotiekaluston valmistus ja korjaus • Tillverkning och reparation av järnvägs- och spårvägsmateriel	4	2 262	337	49	2 550	2 599	1	30	
3831. Autotehtaat • Bilfabriker	2	408	44	24	428	452	4	81	
3832. Autokoritehtaat • Karosserifabriker	2	152	19	18	153	171	3	5	
3839. Muu moottoriajoneuvojen ja osien valmistus	11	141	30	25	146	171	5	3	
3840. Moottoriajoneuvokorjaamot • Reparationsverkstäder för motorfordon	47	1 405	136	104	1 437	1 541	29	15	

1) Ks. alav. s. 186.

henkilökunta keskimäärin personal i medeltal						Palkat • Löner				Raaka-aineiden ja puoli- valmistuksen arvo Råämnenas och halv- fabrikatens värde	Tuotannon bruttoarvo Produktionens brutto- värde	Jalostusarvo 1) Förädlingsvärde 1)	Jalostusarvo työntekijä- kondien • Förädlingsvärde per arbetstimme
Työnjohtajat Arbetsledare	Konttorihenkilökunta Kontorspersonal	Muu henkilökunta Övrig personal	Summa	Kaikki työntekijät Samtliga arbetare		Siitä valmistustyöntek. Därav vid fabrikation		Toimihenkilöt Funktionärer					
				Työtunnit Arbetsstimmar 1 000	Palkat Löner 1000 mk	Työtunnit Arbetsstimmar 1 000	Palkat Löner 1000 mk						
31	39	10	113	784	178 741	591	126 952	76 973	176 007	491 386	292 980	374	1
4	7	—	25	230	50 882	212	48 022	14 356	22 116	172 337	134 238	584	2
6	4	—	14	286	69 970	245	61 104	11 371	46 175	181 908	129 758	454	3
85	177	22	430	3 744	892 667	3 275	794 730	285 133	1 514 491	3 805 954	2 139 149	571	4
217	441	61	1 304	9 335	2 146 637	6 981	1 647 511	851 446	3 411 553	8 308 283	4 539 668	486	5
8	10	2	38	332	74 769	296	66 594	24 639	108 035	266 281	145 688	439	6
164	381	55	1 146	6 913	1 607 154	4 733	1 149 174	758 526	2 968 906	6 968 729	3 701 394	535	7
34	40	4	96	1 424	351 266	1 317	323 221	52 669	238 610	769 142	498 187	350	8
11	10	—	24	666	113 448	635	108 522	15 612	96 002	304 131	194 399	292	9
296	860	142	1 951	12 133	2 423 740	9 932	2 007 659	1 112 929	8 007 346	14 758 352	5 998 416	494	10
58	126	25	297	2 355	482 594	1 592	321 485	204 498	4 745 335	6 595 200	1 538 420	653	11
15	97	6	140	812	156 761	646	123 246	86 747	167 494	581 528	350 050	431	12
11	32	3	69	724	147 293	691	141 288	36 551	235 466	572 604	320 996	443	13
1	2	—	7	19	3 517	16	2 917	3 430	7 365	41 107	32 656	1 719	14
6	20	1	34	423	70 524	390	64 144	24 645	140 380	389 044	225 750	534	15
62	280	51	670	2 402	463 662	1 831	370 083	321 930	520 908	1 596 519	917 848	382	16
50	87	11	215	1 702	349 358	1 530	319 944	146 904	831 936	1 720 804	803 541	472	17
37	89	28	212	1 187	210 975	1 035	185 088	108 882	681 886	1 390 468	679 588	573	18
39	65	7	176	1 524	283 330	1 336	241 315	106 784	288 117	995 141	668 179	438	19
17	62	10	131	985	255 726	865	238 149	72 558	388 459	875 937	461 388	468	20
364	430	51	1 150	13 247	3 065 523	11 102	2 607 357	743 151	4 615 137	10 940 409	5 692 588	430	21
1	2	—	3	63	15 730	63	15 730	1 030	3 644	26 254	21 676	344	22
77	100	10	314	3 056	724 457	2 332	544 269	222 106	675 190	3 026 779	2 011 564	658	23
103	107	15	256	5 413	1 259 661	4 675	1 112 502	159 225	1 638 748	3 315 436	1 517 474	280	24
37	45	13	180	885	207 534	502	127 508	122 085	1 164 742	1 770 289	578 607	654	25
8	8	1	25	391	83 848	356	79 708	19 540	102 251	254 239	149 522	382	26
12	12	1	33	323	70 109	298	65 861	20 341	107 862	256 297	141 118	437	27
124	154	11	333	3 064	694 158	2 824	651 753	195 580	795 584	2 135 918	1 245 355	406	28

1) Se noten på s. 187.

Teollisuusryhmä Industrigrupp	Työpaikkoja Arbetsställen	Työntekijöitä keskimäärin Arbetare i medeltal				Summa	Muu Övrig	
		Sukupuoli Kön		Ikä, vuotta Ålder, år			Omistajat, johtajat ja isännöitsijät Ägare, direktörer och disponenter	Teknilliset toimihenkilöt Tekniska funktionärer
		M.	N. Kv.	—17	18—			
1 3850. Polkupyöräteollisuus • Cykelindustri	1	17	5	5	17	22	1	1
3890. Muu ja sekalainen kulkuneuvoteollisuus • Annan resp. kombinerad transportmedelsindustri	1	4	2	2	4	6	—	—
3 39. Muu tehdasteollisuus • Annan fabriksindustri	55	702	415	45	1 072	1 117	44	26
4 3912. Mittaritehtaat • Mätarfabriker	4	41	26	2	65	67	3	2
3913. Instrumentti- ja laboratoriovälinetehtaat • Instrument- och laboratoriematerielfabriker	6	86	11	6	91	97	5	8
5 3914. Proteesitehtaat • Protesfabriker	4	98	15	4	109	113	6	1
6 3930. Muu hienomekaaninen teollisuus • Övrig finmekanisk industri	4	59	5	1	63	64	2	9
7 3940. Kultasepän- ja jalokiviteollisuus • Guldsmeds- och juvelerarindustri	15	191	76	15	252	267	8	3
8 3950. Soitinkone- ja soitinteollisuus • Tillverkning och reparation av musikinstrument	4	68	9	6	71	77	1	1
9 3960. Urheiluvälineteollisuus • Sportredskapsindustri	1	10	14	1	23	24	—	—
10 3970. Muoviteosteollisuus • Plastvaruindustri	6	110	100	7	203	210	7	1
11 3991. Leikkikalutehtaat • Leksaksfabriker	1	1	2	—	3	3	1	—
12 3992. Sivellin- ja harjatehtaat • Pensel- och borstfabriker	1	9	32	—	41	41	2	1
13 3999. Muut tehtaat • Övriga fabriker	9	29	125	3	151	154	9	—
14								
15 5. Sähkö-, kaasu-, vesijohto- ym. laitokset • El-, gas- och vattenverk m.m.	9	1 231	82	20	1 293	1 313	7	206
16 51. Sähkö-, kaasu- ja höyrylaitokset • El-, gas- och ångverk	8	1 144	70	19	1 195	1 214	5	196
17 5111. Sähköä kehittävät laitokset • Strömälstrände elverk	3	706	47	16	737	753	2	165
18 5112. Sähköä jakavat laitokset • Strömdistributionsverk	1	81	4	2	83	85	1	9
19 5120. Kaasulaitokset • Gasverk	2	340	19	1	358	359	2	22
20 5130. Höyrylaitokset ja lämpökeskukset • Ångverk och värmecentraler	2	17	—	—	17	17	—	—
21 52. Vesijohto- ja viemärlaitokset • Vattenverk och reningsstationer	1	87	12	1	98	99	2	10
22 5210. Veden puhdistus- ja jakelulaitokset • Vattenrening och -distribution	1	87	12	1	98	99	2	10
23 Koko teollisuus • Hela industrin	1 149	29 450	25 387	1 919	52 918	54 837	1 143	2 369

1) Ks. alav. s. 186.

Muist. taul. 164—167: Teollisuustilastossa on toimeenpantu huomattavia uudistuksia v:sta 1954 lähtien. Lisäksi tilasto peittää nyt suuremman osan teollisuudesta kuin aikaisemmin. Vrt. koko maan osalta S.V.T. XVIII A:70.

henkilökunta keskimäärin personal i medeltal						Palkat • Löner					Raaka-ainesten ja puoli- valmistusten arvo Råämnenas och halv- fabrikatens värde	Tuotannon bruttoarvo Produktionens brutto- värde	Jalostusarvo 1) Förädlingsvärde 1)	Jalostusarvo työtuntia könden • Förädlingsvärde per arbetstimme
Työnjohtajat Arbetsledare	Konttorihenkilökunta Kontorspersonal	Muu henkilökunta Övrig personal	Summa	Kaikki työntekijät Samtliga arbetare		Siitä valmistustyöntek. Därav vid fabrikation		Toimihenkilöt Funktionärer						
				Työtunnit Arbetstimmar 1 000	Palkat Löner 1 000 mk	Työtunnit Arbetstimmar 1 000	Palkat Löner 1 000 mk							
2	2	—	6	40	7 965	40	7 965	3 244	122 673	146 683	23 880	597	1	
—	—	—	—	12	2 061	12	2 061	—	4 443	8 514	3 392	283	2	
49	139	5	263	2 289	485 796	2 181	464 419	155 773	525 630	1 715 612	1 103 206	482	3	
3	9	—	17	141	28 514	141	28 514	9 057	16 847	82 917	64 551	458	4	
3	13	—	29	167	50 025	165	49 825	22 058	38 849	142 199	97 483	584	5	
11	18	1	37	233	45 685	223	44 635	17 436	33 369	129 107	93 128	400	6	
6	11	—	28	136	29 534	124	27 175	23 761	18 783	120 560	100 153	736	7	
13	22	2	48	515	129 634	514	129 539	28 514	170 191	506 052	325 811	633	8	
6	2	—	10	189	33 750	180	32 520	5 849	42 625	88 168	43 465	230	9	
—	—	—	—	49	12 225	49	12 225	—	13 786	25 331	11 249	230	10	
2	36	—	46	478	88 104	430	77 198	24 251	78 402	290 137	185 296	388	11	
—	—	—	1	6	931	6	931	—	1 087	4 188	3 020	503	12	
2	6	—	11	77	13 862	74	13 262	6 005	17 200	51 000	31 575	410	13	
3	22	2	36	298	53 532	275	48 595	18 842	94 491	275 953	147 475	495	14	
137	170	42	562	2 467	673 928	764	209 571	370 052	606 834	6 446 299	3 318 597	1 345	15	
112	145	32	490	2 249	614 117	619	169 707	319 850	606 834	5 700 248	2 706 538	1 203	16	
72	62	2	303	1 320	362 590	223	64 501	226 305	—	3 893 985	1 958 488	1 484	17	
6	22	30	68	172	45 407	172	45 407	22 522	—	199 869	70 176	408	18	
33	61	—	118	717	199 956	185	53 635	70 279	606 834	1 522 081	672 724	938	19	
1	—	—	1	40	6 164	39	6 164	744	—	84 313	5 150	129	20	
25	25	10	72	218	59 811	145	39 864	50 202	—	746 051	612 059	2 808	21	
25	25	10	72	218	59 811	145	39 864	50 202	—	746 051	612 059	2 808	22	
2 299	6 737	940	13 488	112 295	22 371 450	9 409	18 275 605	8 180 733	77 055 101	150 193 404	59 030 834	526	23	

1) Se noten på s. 187.

Anm. till tab. 164—167: Industristatistiken har fr.o.m. 1954 underkastats en genomgripande reformering. Dessutom täcker statistiken nu en större del av industrin än tidigare. Jfr. beträffande hela landet F.O.S. XVIII A:70.

B. Teollisuuden työpaikat, työntekijät ja tuotannon bruttoarvo
Arbetsställen, arbetare och produktionens bruttovärde inom

Teollisuusryhmä Industrigrupp	Yksityinen henkilö ja kuolinpesä • Enskild person och dödsbo		Yksityinen osakeyhtiö Enskilt aktiebolag			Valtion Statens ak-		
	Työpaikkoja Arbetsställen	Työntekijöitä Arbetare	Tuotannon bruttoarvo Produktions- bruttovärde 1 000 mk	Työpaikkoja Arbetsställen	Työntekijöitä Arbetare	Tuotannon bruttoarvo Produktions- bruttovärde 1 000 mk	Työpaikkoja Arbetsställen	Työntekijöitä Arbetare
1 2—3. Tehdasteollisuus • Fabriksindustri	105	1 168	2 021 984	895	42 916	108 528 385	6	876
2 20. Elintarviketeollisuus • Livsmedelsindustri	13	161	318 902	65	4 225	27 757 280	—	—
3 21. Juomia valmistava teollisuus • D.yckesvaruindu- stri	—	—	—	5	618	1 232 964	1	112
4 22. Tupakkateollisuus • Tobaksindustri	1	94	275 545	1	127	480 418	—	—
5 23. Tekstiilitöiteollisuus • Textilindustri	5	74	116 399	59	2 953	5 743 209	—	—
6 24. Kenkä-, vaateus- ja ompeluteollisuus • Sko- konfektions- och sömnadsindustri	17	237	252 152	150	5 594	9 174 727	—	—
7 25. Puuteollisuus • Träindustri	9	43	103 351	18	358	561 468	—	—
8 26. Huonekalu- ja rakennuspuusepänteollisuus • Möbel- och byggnadssnickeriindustri	5	50	89 564	18	260	336 252	1	41
9 27. Paperiteollisuus • Pappersindustri	—	—	—	22	699	1 083 362	1	107
10 28. Graafinen teollisuus • Grafi k industri	3	14	29 196	142	6 997	14 384 729	—	—
11 29. Nahka- ja nahkateollisuus • Skinn-, läder- och lädervaruindustri	3	30	25 099	6	102	117 860	—	—
12 30. Kumiteollisuus • Gummiindustri	1	10	10 349	9	198	370 411	—	—
13 31. Kemian teollisuus • Kemisk industri	2	4	8 409	51	1 292	7 395 985	—	—
14 32. Kiviöljy- ja asfaltiteollisuus • Mineralölje- och asfaltindustri	—	—	—	8	197	1 031 369	—	—
15 33. Savi-, lasi- ja kivenjalostusteollisuus • Ler-, glas- och stenförädlingsindustri	6	42	61 819	27	1 901	2 847 168	—	—
16 34. Metallien perusteollisuus • Metallverk	5	143	258 371	7	185	345 055	—	—
17 35. Metallituoteteollisuus • Metallmanufaktur	17	105	132 785	86	3 553	6 442 256	—	—
18 36. Koneteollisuus • Maskinindustri	8	73	89 457	65	3 912	7 613 082	—	—
19 37. Sähköteknillinen teollisuus • Elektroteknisk in- dustri	4	46	194 106	57	5 786	14 084 679	1	96
20 38. Kulkuneuvoteollisuus • Transportmedelsindustri	4	18	23 911	55	3 105	6 293 037	2	520
21 39. Muu tehdasteollisuus • Annan fabriksindustri	2	24	32 569	44	854	1 233 074	—	—
22 5. Sähkö-, kaasu-, vesijohto- yms. laitokset El-, gas- och vattenverk m.m.	—	—	—	2	90	212 034	—	—
23 51. Sähkö-, kaasu- ja höyrylaitokset • El-, gas- och ångverk	—	—	—	2	90	212 034	—	—
24 52. Vesijohto- ja viemärlaitokset • Vattenverk och reningsstationer	—	—	—	—	—	—	—	—
25 Koko teollisuus • Hela industrin	105	1 168	2 021 984	897	43 006	108 740 419	6	876

C. Teollisuustoiminta vuosina 1955—56

Teollisuusryhmä • Industrigrupp	Työpaikkoja • Arbetsställen	
	1955	1956
1 20—22. Ravintoaineteollisuus • Livsmedelsindustri	116	114
2 23—24. Kutoma- ja vaateustavarateollisuus • Textil- och beklädnadsindustri	241	248
3 33. Maa- ja kiviteollisuus • Jord- och stenindustri	35	34
4 25—26. Puuteollisuus • Träindustri	60	62
5 29—30. Nahka-, kumi- ja karvateollisuus • Läder-, gummi- och härindustri	23	22
6 34—38. Malmintouhinta ja metalliteollisuus • Malmbrytning och metallindustri	347	346
7 31—32. Kemiallis-teknillinen teollisuus • Kemisk-teknisk industri	67	65
8 27—28. Paperi- ja graafinen teollisuus • Pappers- och grafisk industri	193	194
9 39, 51—52. Muu teollisuus • Annan industri	70	64
10 Summa	1 152	1 149

1) Erilliset pää- ja keskuskonttorit ml.

Muistutus sivulla 196.

omistussuhteen mukaan teollisuusryhmittäin vuonna 1956
industrin efter företagsform i olika industrigrupper 1956

osakeyhtiö tiebolag	Osuuskunta Andelslag		Muut yhteisöt Andra sammanslutningar		Valtio Staten		Kunta Kommun	
	Tuotannon bruttoarvo Produktions- bruttovärde 1000 mk	Työpaikkoja Arbetsställen	Tuotannon bruttoarvo Produktions- bruttovärde 1000 mk	Työpaikkoja Arbetsställen	Tuotannon bruttoarvo Produktions- bruttovärde 1000 mk	Työpaikkoja Arbetsställen	Tuotannon bruttoarvo Produktions- bruttovärde 1000 mk	Työpaikkoja Arbetsställen
3 814 851	50 3 382	20 506 812	59 1 280	3 243 656	18 2 712	4 361 329	7 1 190	1 270 088
—	23 1 600	17 273 453	3 81	415 501	1 20	309 496	1 74	175 357
2 097 065	—	—	—	—	—	—	—	—
—	—	—	—	—	—	—	—	—
—	2 432	944 687	3 89	160 200	—	—	—	—
—	8 850	1 404 355	4 77	104 931	—	—	—	—
—	3 13	96 866	2 18	13 718	—	—	3 37	147 407
74 681	2 40	31 264	1 5	8 800	—	—	—	—
620 415	—	—	1 19	72 305	—	—	—	—
—	—	—	21 407	1 328 935	4 602	770 394	—	—
—	—	—	1 4	2 621	—	—	—	—
—	—	—	2 18	21 439	—	—	—	—
—	2 71	248 750	2 13	45 848	—	—	—	—
—	—	—	—	—	—	—	—	—
—	1 4	5 730	—	—	—	—	—	—
—	—	—	1 134	164 331	—	—	—	—
—	2 27	22 054	5 82	164 218	1 63	243 174	1 54	70 000
—	5 265	270 963	1 5	10 524	3 79	160 555	1 159	163 702
157 110	—	—	3 100	287 113	1 49	35 344	—	—
865 580	2 80	208 690	1 9	12 238	7 1 879	2 823 331	1 866	713 622
—	—	—	8 219	430 934	1 20	19 035	—	—
—	2 17	84 313	—	—	2 6	48 035	3 1 200	6 101 917
—	2 17	84 313	—	—	2 6	48 035	2 1 101	5 355 866
—	—	—	—	—	—	—	1 99	746 051
3 814 851	52 3 399	20 591 125	59 1 280	3 243 656	20 2 718	4 409 364	10 2 390	7 372 005

Den industriella verksamheten åren 1955—56

	Toimihenkilöitä, omistajia y.m. 1) Funktionärer, ägare m.m. 1)		Työntekijöitä 1) • Arbetare 1)		Tuotannon bruttoarvo Produktionens bruttovärde milj. mk	
	1955	1956	1955	1956	1955	1956
1	1 580	1 689	6 959	7 148	44 478.6	50 336.0
2	1 453	1 575	9 530	10 306	15 798.0	17 900.7
3	548	585	1 917	1 949	2 802.8	2 914.7
4	176	182	847	865	1 256.7	1 463.4
5	223	244	366	387	534.0	547.8
6	5 218	5 542	20 904	21 397	40 168.3	41 849.3
7	737	764	1 573	1 582	7 369.1	8 730.3
8	3 138	3 227	8 414	8 865	16 388.6	18 289.3
9	1 070	1 224	2 520	2 430	7 128.9	8 161.9
10	14 143	15 032	53 030	54 929	135 925.0	150 193.4

1) Inkl. fristående huvud- och centralkontor.

Se anmärkning på sidan 197.

*D. Teollisuuden työpaikat tuotannon bruttoarvon ja
Arbetsställen inom industrin efter produktionens bruttovärde*

Teollisuusryhmä Industrigrupp		Työpaikkoja, joiden Arbetsställen, vid vilka																								
		—4.9					5.0—9.9					10.0—19.9					20.0—49.9					50.0—99.9				
		Niissä työntekijöitä																								
		0—10	11—20	0—10	11—20	21—50	0—10	11—20	21—50	51—100	0—10	11—20	21—50	51—100	0—10	11—20	21—50	51—100	101—							
1	20. Elintarviketeollisuus • Livsmedelsindustri	—	—	6	—	12	2	—	2	9	10	—	2	4	8	2	—									
2	21. Juomia valmistava teollisuus • Dryckesvaru- industri	—	—	—	—	1	—	—	—	2	—	—	—	—	—	—	—									
3	22. Tupakkateollisuus • Tobaksindustri	—	—	—	—	—	—	—	—	—	—	—	—	—	—	—	—									
4	23. Tekstiiliteollisuus • Textilindustri	4	—	1	—	3	6	2	—	4	8	11	1	—	1	9	1									
5	24. Kenkä-, vaatetus- ja ompeluteollisuus • Sko- konfektions- och sömnadsindustri	7	3	16	6	8	20	4	—	4	18	28	—	1	1	22	11									
6	25. Puuteollisuus • Träindustri	4	1	7	1	6	1	—	—	3	4	3	1	1	2	—	—									
7	26. Huonekalu- ja rakennuspuusepänteollisuus • Mö- bel- och byggnadssnickeriindustri	3	—	7	2	1	4	—	—	3	6	—	—	—	1	—	—									
8	27. Paperiteollisuus • Pappersindustri	1	—	2	—	2	—	1	—	2	6	2	—	—	1	2	1									
9	28. Graafinen teollisuus • Grafisk industri	12	—	11	1	12	14	5	—	19	10	20	2	9	7	11	—									
10	29. Nahka- ja nahkateosteollisuus • Skinn-, läder- och lädervaruindustri	1	—	4	—	1	1	—	—	—	3	—	—	—	—	—	—									
11	30. Kumiteollisuus • Gummiindustri	1	—	2	—	4	—	—	—	3	—	—	—	—	—	—	—									
12	31. Kemian teollisuus • Kemisk industri	4	—	3	—	7	1	—	—	12	3	2	—	1	9	5	—									
13	32. Kiviöljy- ja asfaltiteollisuus • Mineralölje- och asfaltindustri	1	—	—	—	1	—	—	—	2	—	—	—	—	1	—	—									
14	33. Savi-, lasi- ja kivenjalostusteollisuus • Ler-, glas- och stenförädlingsindustri	9	—	8	—	4	2	—	—	2	4	—	—	—	—	2	—									
15	34. Metallien perusteollisuus • Metallverk	1	—	1	—	5	—	—	—	2	—	—	—	1	1	1	—									
16	35. Metallituoteteollisuus • Metallmanufaktur	14	—	24	—	11	8	1	—	1	8	9	—	—	1	13	4									
17	36. Koneteollisuus • Maskinindustri	8	—	7	4	1	8	7	—	1	4	10	—	—	2	13	5									
18	37. Sähköteknillinen teollisuus • Elektroteknisk in- dustri	7	—	4	—	7	4	—	—	1	6	7	—	—	1	6	2									
19	38. Kulkuneuvoteollisuus • Transportmedelsindustri	2	—	13	1	1	4	—	—	1	8	18	—	—	4	5	—									
20	39. Muu tehdasteollisuus • Annan fabriksindustri	6	—	9	3	3	13	—	—	2	9	—	—	—	7	—	—									
21	51. Sähkö-, kaasu- ja höyrylaitokset • El-, gas- och ångverk	—	—	1	—	2	—	—	—	—	—	—	—	—	1	—	—									
22	52. Vesijohto- ja viemärlaitokset • Vattenverk och reningstationer	—	—	—	—	—	—	—	—	—	—	—	—	—	—	—	—									
23	Koko teollisuus • Hela industrin	84	4	126	18	91	89	20	—	55	100	138	4	14	24	99	45									

165. Teollisuustoiminta vuosina 1930—56

Vuosi År	Metalliteollisuus Metallindustri 34—38			Kutoma- ja vaatusteollisuus Textil- och beklädnadsindustri 23—24		
	Työpaikkoja Arbetsställen	Työntekijöitä keskimäärin Arbetare i medeltal	Tuotannon bruttoarvo Produktionens bruttovärde milj. mk	Työpaikkoja Arbetsställen	Työntekijöitä keskimäärin Arbetare i medeltal	Tuotannon bruttoarvo Produktionens bruttovärde milj. mk
1 1930	127	7 142	454.6	70	2 475	158.7
2 1935	163	8 154	597.0	107	4 348	279.3
3 1940	219	12 028	1 280.2	142	5 691	494.7
4 1945	309	18 361	4 431.1	169	5 135	1 080.7
5 1945 ¹⁾	363	21 791	5 204.1	175	5 299	1 108.4
6 1950	421	20 926	20 972.6	204	7 519	8 426.8
7 1951	421	23 110	32 547.0	207	7 941	11 354.0
8 1952	396	22 631	36 108.3	209	7 928	11 122.0
9 1953	389	21 387	34 672.5	211	8 110	11 391.8
10 1954	340	19 603	35 161.5	236	9 115	13 375.9
11 1955	347	20 904	40 168.3	241	9 530	15 798.0
12 1956	346	21 393	41 849.3	248	10 306	17 900.7

¹⁾ Kaupunki ja 1/1 1946 liitetty alue.
Muistutus sivulla 196.

*Työntekijöiden osuuden mukaan teollisuusryhmittäin vuonna 1956
Arbetare i olika industrigrupper år 1956*

Teollisuusryhmä Industrigrupp		Työpaikkoja, joiden Arbetsställen, vid vilka																								
		—4.9					5.0—9.9					10.0—19.9					20.0—49.9					50.0—99.9				
		Niissä työntekijöitä																								
		0—10	11—20	0—10	11—20	21—50	0—10	11—20	21—50	51—100	0—10	11—20	21—50	51—100	0—10	11—20	21—50	51—100	101—							
1	20. Elintarviketeollisuus • Livsmedelsindustri	—	—	6	—	12	2	—	2	9	10	—	2	4	8	2	—									
2	21. Juomia valmistava teollisuus • Dryckesvaru- industri	—	—	—	—	1	—	—	—	2	—	—	—	—	—	—	—									
3	22. Tupakkateollisuus • Tobaksindustri	—	—	—	—	—	—	—	—	—	—	—	—	—	—	—	—									
4	23. Tekstiiliteollisuus • Textilindustri	4	—	1	—	3	6	2	—	4	8	11	1	—	1	9	1									
5	24. Kenkä-, vaatetus- ja ompeluteollisuus • Sko- konfektions- och sömnadsindustri	7	3	16	6	8	20	4	—	4	18	28	—	1	1	22	11									
6	25. Puuteollisuus • Träindustri	4	1	7	1	6	1	—	—	3	4	3	1	1	2	—	—									
7	26. Huonekalu- ja rakennuspuusepänteollisuus • Mö- bel- och byggnadssnickeriindustri	3	—	7	2	1	4	—	—	3	6	—	—	—	1	—	—									
8	27. Paperiteollisuus • Pappersindustri	1	—	2	—	2	—	1	—	2	6	2	—	—	1	2	1									
9	28. Graafinen teollisuus • Grafisk industri	12	—	11	1	12	14	5	—	19	10	20	2	9	7	11	—									
10	29. Nahka- ja nahkateosteollisuus • Skinn-, läder- och lädervaruindustri	1	—	4	—	1	1	—	—	—	3	—	—	—	—	—	—									
11	30. Kumiteollisuus • Gummiindustri	1	—	2	—	4	—	—	—	3	—	—	—	—	—	—	—									
12	31. Kemian teollisuus • Kemisk industri	4	—	3	—	7	1	—	—	12	3	2	—	1	9	5	—									
13	32. Kiviöljy- ja asfaltiteollisuus • Mineralölje- och asfaltindustri	1	—	—	—	1	—	—	—	2	—	—	—	—	1	—	—									
14	33. Savi-, lasi- ja kivenjalostusteollisuus • Ler-, glas- och stenförädlingsindustri	9	—	8	—	4	2	—	—	2	4	—	—	—	—	2	—									
15	34. Metallien perusteollisuus • Metallverk	1	—	1	—	5	—	—	—	2	—	—	—	—	1	1	1									
16	35. Metallituoteteollisuus • Metallmanufaktur	14	—	24	—	11	8	1	—	1	8	9	—	—	1	13	4									
17	36. Koneteollisuus • Maskinindustri	8	—	7	4	1	8	7	—	1	4	10	—	—	2	13	5									
18	37. Sähköteknillinen teollisuus • Elektroteknisk in- dustri	7	—	4	—	7	4	—	—	1	6	7	—	—	1	6	2									
19	38. Kulkuneuvoteollisuus • Transportmedelsindustri	2	—	13	1	1	4	—	—	1	8	18	—	—	4	5	—									
20	39. Muu tehdasteollisuus • Annan fabriksindustri	6	—	9	3	3	13	—	—	2	9	—	—	—	7	—	—									
21	51. Sähkö-, kaasu- ja höyrylaitokset • El-, gas- och ångverk	—	—	1	—	2	—	—	—	—	—	—	—	—	1	—	—									
22	52. Vesijohto- ja viemärlaitokset • Vattenverk och reningstationer	—	—	—	—	—	—	—	—	—	—	—	—	—	—	—	—									
23	Koko teollisuus • Hela industrin	84	4	126	18	91	89	20	—	55	100	138	4	14	24	99	45									

Den industriella verksamheten åren 1930—56

Ravinto- ja nautintoaine- teollisuus 20—22 Närings- och nyttnings- medelsindustri 20—22	Graafinen teollisuus Grafisk industri 28			Muu teollisuus Övrig industri			Summa				
	Työpaikkoja Arbetsställen	Työntekijöitä keskimäärin Arbetare i medeltal	Tuotannon bruttoarvo Produktionens bruttovärde milj. mk	Työpaikkoja Arbetsställen	Työntekijöitä keskimäärin Arbetare i medeltal	Tuotannon bruttoarvo Produktionens bruttovärde milj. mk	Työpaikkoja Arbetsställen	Työntekijöitä keskimäärin Arbetare i medeltal	Tuotannon bruttoarvo Produktionens bruttovärde milj. mk		
85	3 074	645.3	55	2 681	158.8	156	4 433	377.4	493	19 805	1 794.3
91	3 167	703.1	57	2 698	151.0	156	4 715	339.7	574	23 082	2 070.1
99	4 118	1 457.2	68	3 094	214.7	188	5 830	587.4	716	30 761	4 034.2
99	3 276	2 245.5	87	4 362	877.1	282	8 745	2 177.4	946	39 879	10 811.8
107	3 472	2 345.0	87	4 362	877.1	336	10 266	2 595.2	1 068	45 190	12 129.8
107	5 350	19 790.5	94	4 600	3 427.9	283	8 964	9 455.1	1 109	47 359	62 072.9
104	5 473	23 686.2	92	4 724	4 699.5	287	9 081	12 468.7	1 111	50 329	84 755.4
104	5 564	29 949.2	95	4 960	5 397.5	291	8 703	12 862.6	1 095	49 786	95 439.6
101	5 746	32 891.5	89	4 927	5 484.2	280	7 931	13 491.8	1 070	48 101	97 931.8
118	6 717	41 108.0	170	7 343	12 947.9	285	8 047	18 461.4	1 149	50 825	121 054.7
116	6 926	44 478.6	171	7 577	14 817.0	277	7 997	20 663.1	1 152	52 934	135 925.0
114	7 112	50 336.0	170	8 020	16 513.2	271	8 006	23 594.2	1 149	54 837	150 193.4

¹⁾ Staden och det område, som 1/1 1946 införlivades med staden.

Se anmärkning på sidan 197.

Helsingin tilast. vuosik. • Statist. årsb. f. H:fors

166. Helsingin seudun ¹⁾ teollisuustoiminta vuosina 1949—56
Den industriella verksamheten inom Helsingforsregionen ¹⁾ åren 1949—56

Vuosi År	Helsingin mlk. Helsinge			Espoo Esbo			Kauniaisten kauppal Grankulla köping		
	Työpaikkoja Arbetsställen	Työntekijöitä keskimäärin Arbetare i medeltal	Tuotannon bruttoarvo Produktionens bruttovärde milj. mk	Työpaikkoja Arbetsställen	Työntekijöitä keskimäärin Arbetare i medeltal	Tuotannon bruttoarvo Produktionens bruttovärde milj. mk	Työpaikkoja Arbetsställen	Työntekijöitä keskimäärin Arbetare i medeltal	Tuotannon bruttoarvo Produktionens bruttovärde 1 000 mk
1949	30	1 233	1 818.9	17	510	416.7	1	13	7.0
1950	33	1 420	2 370.1	18	571	601.6	1	12	11.1
1951	40	1 739	3 430.8	27	715	1 176.5	2	14	19.3
1952	49	1 743	3 123.3	22	533	773.1	2	15	17.7
1953	45	1 642	3 401.2	22	494	851.0	2	15	15.6
1954	61	1 950	4 284.6	28	596	1 065.1	4	28	37.5
1955	74	2 600	5 547.7	32	689	1 359.2	4	30	43.6
1956	76	2 751	6 285.6	36	731	1 468.6	3	28	35.3
	<i>Keravan kauppal Kervo köping</i>			<i>Lähialue Närområdet</i>			<i>Kirkkonummi Kyrkslätt</i>		
1949	18	1 074	863.4	66	2 830	3 106.0	2	10	7.2
1950	21	1 221	1 323.5	73	3 224	4 306.3	3	15	12.2
1951	23	1 394	1 978.2	92	3 862	6 604.8	3	21	11.7
1952	24	1 394	1 890.8	97	3 685	5 804.9	3	21	13.2
1953	24	1 232	1 619.0	93	3 383	5 886.8	2	17	8.7
1954	20	1 205	1 847.8	113	3 779	7 235.0	3	26	29.4
1955	20	1 241	2 119.4	130	4 560	9 069.9	3	22	29.5
1956	19	1 225	2 288.8	134	4 735	10 078.3	3	26	29.3
	<i>Vihti</i>			<i>Nurmijärvi</i>			<i>Tuusula Tusby</i>		
1949	17	214	122.5	16	334	1 141.3	49	1 498	1 085.6
1950	14	166	135.7	16	294	1 442.4	53	1 706	1 648.6
1951	14	168	210.3	15	317	1 532.4	20	783	863.5
1952	13	182	173.1	16	261	1 864.5	20	865	922.9
1953	15	210	241.1	16	264	1 922.9	18	813	849.2
1954	20	323	707.6	18	475	2 420.8	17	816	1 268.6
1955	21	345	720.2	18	452	2 499.8	18	892	1 842.6
1956	23	355	788.8	18	459	2 776.9	21	940	2 502.1
	<i>Sipoo Sibbo</i>			<i>Järvenpään kauppal²⁾ Järvenpää köping²⁾</i>			<i>Äärialue Fjärrområdet</i>		
1949	5	134	69.6				89	2 190	2 426.2
1950	5	86	62.2				91	2 267	3 301.1
1951	5	99	79.0	39	964	1 348.3	96	2 352	4 045.2
1952	6	95	88.4	34	749	1 189.5	92	2 173	4 251.6
1953	7	73	88.0	32	791	1 184.4	90	2 168	4 294.3
1954	8	92	160.7	34	950	1 607.8	100	2 682	6 194.9
1955	5	76	172.1	36	1 073	1 835.1	101	2 860	7 099.3
1956	7	85	179.7	38	1 138	2 106.2	110	3 003	8 383.0
	Helsingin seutu ¹⁾ • Helsingfors regionen ¹⁾								
1949							155	5 020	5 532.2
1950							164	5 491	7 607.4
1951							188	6 214	10 650.0
1952							189	5 858	10 056.5
1953							183	5 551	10 181.1
1954							213	6 461	13 429.9
1955							231	7 420	16 169.2
1956							244	7 738	18 461.3

¹⁾ Lukuun ottamatta Helsingin kaupunkia. ²⁾ Erotettu vuonna 1951 Tuusulan kunnasta.
¹⁾ Exkl. Helsingfors stad. ²⁾ År 1951 avskild från Tusby kommun.

167. Teollisuuden käyttövoima vuosina 1910—56
Inom industrin använd drivkraft åren 1910—56

V u o s i Å r	Primäärilmoittoreita • Primärmotorer											Sähkömoittoreita Elektriska motorer		
	Vesitur- biineita Vatten- turbiner			Höyrykoneita Ångmaskiner				Ölly- ja kaasuoit- toreita Olje- och gasmoto- rer		Summa	Luku Antal			Teh. hv. Eff. hkr.
				Mäntä- koneita Kolvi- maskiner		Turbiineita Turbiner								
	Luku • Antal	Teh. hv. Eff. hkr.	Luku Antal	Teh. hv. Eff. hkr.	Luku • Antal	Teh. hv. Eff. hkr.	Luku Antal	Teh. hv. Eff. hkr.	Teh. hv. Eff. hkr.	Luku Antal	Teh. hv. Eff. hkr.			
1910	2	150	114	6 111	11	6 950	33	1 139	14 350	623	6 759			
1915	7	470	854	2 222	15	11 551	23	953	17 196	1 573	18 066			
1920	3	450	592	846	14	19 300	26	2 162	24 758	2 237	13 115			
1925	2	150	553	948	13	32 583	9	1 185	37 866	3 531	39 888			
1930	2	150	573	094	6	44 665	2	55	47 964	5 494	30 300			
1935	2	150	452	151	6	47 635	1	20	49 956	7 012	38 468			
1940	3	450	231	181	7	66 035	4	68	67 734	12 110	53 014			
1945	3	450	231	080	9	100 135	4	85	101 750	19 008	70 819			
1945 ¹⁾	3	450	241	200	9	100 135	5	95	101 880	22 355	84 250			
1950	3	449	18	904	10	92 512	11	2 470	96 335	32 057	115 412			
1952	3	450	17	797	10	84 197	14	1 883	87 327	35 668	129 793			
1953	3	450	7	594	11	124 393	11	1 522	126 959	36 982	132 333			
1954	3	450	7	566	11	123 933	15	832	125 781	40 095	152 320			
1956	3	450	2	335	13	127 281	14	799	128 865	44 624	174 492			

¹⁾ Ks. alav. s. 200. • ²⁾ Se noten på s. 201.

168. Osuustoiminnallisten liikkeiden säästökassat vuosina 1935—57
Sparkasserörelsen vid kooperativa företag åren 1935—57

V u o s i Å r	Säästöt • Besparingar				+	Hyvitetty korko Gottgjord ränta	Vuoden päätyessä • Vid årets utgång		
	Panot Insättningar		Otot Uttagningar				Säästökir- jojen luku Antal motböcker	Säästäjien saamiset Insättarnas behållning	Saamisia keskimäärin säästökirjaa koiden Behållning i medeltal per motbok
	Luku Antal	1 000 mk	Luku Antal	1 000 m k	1 000 mk	mk			
Osuusliike Elanto r.l. • Andelsaffären Elanto m.b.t.									
1935	23 148	19 800	27 858	18 436	+ 1 364	1 866	28 662	47 701	1 664
1940	11 563	17 032	18 711	22 711	-- 5 679	2 024	30 273	51 289	1 694
1945	26 308	87 030	14 501	43 827	+ 43 203	3 875	34 521	137 719	3 989
1950	24 949	186 426	21 274	153 381	+ 33 045	18 293	39 839	348 983	8 760
1953	35 121	427 761	29 836	347 170	+ 80 591	42 287	42 419	804 439	18 964
1954	36 767	481 892	31 319	386 261	+ 95 631	49 660	38 216	949 730	24 852
1955	44 375	588 288	37 722	479 335	+ 108 935	61 512	39 154	1 120 195	28 610
1956	43 396	621 465	41 421	610 893	+ 10 572	65 459	39 691	1 196 226	30 138
1957	40 884	763 852	46 420	803 279	-- 39 427	65 146	30 714	1 221 945	39 785
Helsingin Osuuskauppa									
1935	863	1 421	1 164	1 240	+ 181	137	461	3 266	7 085
1940	595	1 280	873	1 834	-- 554	207	652	4 929	7 560
1945	1 264	5 413	793	4 258	+ 1 155	297	799	8 244	10 318
1950	1 166	10 803	834	7 951	+ 2 852	1 141	1 579	21 569	13 660
1953	1 907	20 485	1 130	15 679	+ 4 806	2 487	1 341	47 915	35 731
1954	2 225	29 309	1 138	25 311	+ 3 998	3 248	1 422	55 161	38 791
1955	2 401	34 652	1 219	28 762	+ 5 890	3 930	1 515	64 981	42 892
1956	2 511	23 901	1 413	28 579	-- 4 678	3 598	1 622	63 901	39 396
1957	2 311	48 721	1 561	47 400	+ 1 321	3 669	1 724	68 891	39 960

¹⁾ Siitä indeksitileillä 143 410 000 mk. ²⁾ Samoin 14 199 000 mk.
³⁾ Därav på indexkonton 143 410 000 mk. ⁴⁾ Dito 14 199 000 mk.

169. Kuluttajien osuustoiminnalliset liikkeet vuosina 1935—57
De kooperativa konsumentföretagen åren 1935—57

Vuosi År	Jäsenlä Medlemmar	Myymlöitä ¹⁾ Butiker ¹⁾	Henkilökunta ¹⁾ Personal ¹⁾				Myynti Försäljning			Kulut Omkostnader		Varat ¹⁾ Tillgångar ¹⁾		Velat ¹⁾ (vieraat pääomat) Skulder ¹⁾ (främmande kapital)		Osuuspääoma ¹⁾ Insatskapital ¹⁾	Omat rahastot ¹⁾ Egna fonder ¹⁾	Ylijäämä tulostaseen mukaan Nettoöverskott enligt resultat- balans	Palautus ostajille Återbäring åt köpare
			Kahviloita ja ravintoloita ¹⁾ Kaféer och restauranger ¹⁾	Kaikkiaan Samtliga	Siitä • Därav		Kaikkiaan Totalsumma	Myymlöissä i butiker	Kahviloissa ja ravintoloissa i kaféer och restauranger	Kaikkiaan Totalsumma	Siitä • Därav	Kaikkiaan Totalsumma	Siitä kiinteistö- ja irtaimisto Därav fastigheter och inventarier	Omlle jäsenille ²⁾ Till egna med- lemmar ²⁾	Muut Övriga				
					Myymlöissä, kontto- reissa ja varastoissa i butiker, kontor och lager	Kahviloissa ja ravin- toloissa i kaféer o. restaurang.													
1000 m k																			
<i>Osuusliike Elanto • Andelsaffären Elanto</i>																			
1935	49 736	293	15	2 560	1 513	375	316 797	284 628	22 262	80 581	41 854	175 821	128 037	53 107	44 200	9 339	59 544	9 610	5 463
1940	72 396	395	17	3 826	2 230	660	583 406	483 341	55 842	130 894	68 988	199 233	115 982	59 207	14 797	13 516	90 769	20 726	8 787
1945	79 040	417	22	3 832	2 088	950	1 273 750	1 033 400	202 686	385 970	215 284	486 026	186 664	151 581	169 846	18 371	111 589	33 673	17 141
1950	92 432	443	22	4 364	2 845	464	7 629 062	7 037 135	312 284	1 709 245	922 580	1 461 272	662 967	388 605	768 628	24 314	194 894	84 689	53 623
1955	104 918	502	23	5 268	3 769	480	12 516 272	11 497 471	535 140	3 444 716	1 828 207	3 879 087	2 108 519	1 211 977	1 810 839	155 415	425 973	274 477	185 705
1956	108 301	510	23	5 494	3 960	466	14 765 082	13 620 966	568 545	4 118 525	2 172 895	4 498 599	2 337 979	1 291 254	2 135 640	200 457	535 053	335 738	223 556
1957	97 888	532	24	5 592	4 071	451	15 790 215	14 616 279	570 608	4 451 328	2 324 509	5 064 626	2 664 083	1 358 952	2 464 159	231 655	636 127	373 366	247 720
<i>Helsingin osuuskauppa</i>																			
1935	8 043	41	3	305	194	85	36 895	5 070	1 763	11 806	4 539	3 594	4 154	201	2 921	920	450
1940	15 439	74	6	762	321	313	107 784	23 764	7 733	28 514	7 458	5 421	13 300	351	6 725	2 704	900
1945	19 757	86	10	807	345	389	305 473	177 786	127 687	65 593	31 167	73 456	10 278	8 280	50 604	854	10 500	3 167	2 000
1950	22 318	103	12	1 154	474	529	1 580 326	1 189 939	389 499	366 160	174 487	475 777	218 985	22 167	420 504	2 830	19 916	10 198	6 000
1955	25 415	169	13	1 428	620	519	2 942 080	2 090 830	784 515	744 089	356 884	819 305	412 595	64 981	679 192	3 903	35 086	35 965	24 000
1956	26 828	178	16	1 600	699	594	3 554 195	2 630 629	845 683	882 519	447 066	954 902	464 184	63 900	795 357	4 636	45 447	45 255	30 000
1957	27 995	203	17	1 626	846	581	4 063 001	3 103 724	880 441	1 027 887	515 908	1 118 318	518 034	68 890	932 748	2 214	58 663	45 500	33 000
<i>Andelslaget Varuboden</i>																			
1935	4 916	27	—	139	139	—	27 875	27 875	—	3 977	1 845	4 809	764	—	699	721	2 096	940	375
1940	6 393	38	—	196	196	—	46 180	46 180	—	6 580	3 155	9 770	4 136	—	3 697	853	4 316	819	588
1945	6 631	38	—	136	136	—	103 564	103 564	—	13 430	7 105	15 855	3 634	—	10 542	892	3 849	714	—
1950	6 697	46	—	222	222	—	732 026	732 026	—	100 271	44 320	139 561	67 166	45	110 151	908	16 582	11 331	—
1955	5 123	60	—	294	294	—	1 172 041	1 172 041	—	200 841	91 948	321 051	139 461	—	282 116	1 717	34 601	2 332	—
1956	5 121	63	—	351	351	—	1 474 999	1 474 999	—	254 244	118 324	394 889	174 173	—	352 694	1 754	36 696	3 569	—
1957	5 111	62	—	362	362	—	1 754 507	1 754 507	—	314 476	140 553	421 929	180 927	—	377 547	2 097	39 788	2 292	—

¹⁾ Vuoden päättyessä. ²⁾ Säätötkassan tallettajat mi. ³⁾ jäsenluettelosta poistettiin 13 370 passiivista jäsentä.

¹⁾ Vid årets utgång. ²⁾ Inkl. deponenter i sparkassan. ³⁾ Från medlemsmatrikeln ströks 13 370 passiva medlemmar.

170. Säästöpankkiliike vuosina 1935—57 • Sparbanksrörelsen åren 1935—57

A. Säästöpankkien ottolainaus • Sparbankernas inlåning

Vuosi ja säästöpankki År och sparbank	Säästöt • Besparingar						Hyvitetty korko Gottgjord ränta	Säästäjien saamiset vuoden päättyessä Insättarnas behållning vid årets utgång	Tilijä Räkningar			Saamista keskimäärin tilii kohden Behållning i medeltal per räkning
	Panot Insättningar		Otot Uttagningar		+	—			Vuoden kuluessa Under året		Vuoden päättyessä Vid årets utgång	
	Luku Antal	1 000 mk	Luku Antal	1 000 mk	1 000 mk				Uusia avattu Nya	Lopetettu Avslutade	mk	
1957												
<i>Säästö- ja karttuvaliti • Spar- och kapitalräkning</i>												
Helsingin säästöpankki • Helsingfors sparbank	149 313	3 999 149	148 388	4 129 722	—	130 573	236 900	4 677 299	8 922	6 524	83 697	55 884
Suomalainen säästöpankki	111 687	4 087 757	124 399	4 060 229	+	27 528	177 609	3 782 566	9 689	10 536	65 073	58 128
Työväen säästöpankki • Arbetarsparbanken	149 423	3 987 003	138 315	4 245 962	—	258 959	286 432	5 596 516	9 786	5 027	99 433	56 284
Säästöpankki Torkkeli • Sparbanken Torkel.	3 082	408 822	3 944	502 040	—	93 218	23 815	513 909	331	350	2 912	176 480
<i>Summa</i>	<i>413 505</i>	<i>12 482 731</i>	<i>4 15 046</i>	<i>12 937 953</i>	—	<i>455 222</i>	<i>724 756</i>	<i>14 570 290</i>	<i>28 728</i>	<i>22 437</i>	<i>251 115</i>	<i>58 022</i>
1956 ³⁾	397 927	9 625 464	372 353	10 396 734	—	771 270	810 716	14 300 756	19 546	13 056	244 824	58 412
1955	385 461	9 147 150	304 909	7 325 611	+	821 539	769 570	14 174 927	23 020	16 349	236 025	60 057
1950	229 643	2 692 976	187 504	2 322 144	+	370 832	229 205	4 321 042	13 189	17 450	231 320	18 680
1945	269 767	1 222 827	178 909	826 788	+	396 039	57 581	1 827 143	20 469	10 502	216 894	8 424
1940	113 660	319 156	174 680	419 393	—	100 237	37 773	960 762	11 839	8 068	188 171	5 106
1935	190 650	273 379	175 492	218 128	+	55 251	27 158	712 475	15 872	6 934	146 611	4 860
1957												
<i>Luotonon shekkitali • Checkräkning utan kredit</i>												
Helsingin säästöpankki • Helsingfors sparbank	..	2 292 641	..	2 309 226	—	16 585	2 046	120 037	116	78	921	130 333
Suomalainen säästöpankki	..	3 259 310	..	3 367 190	—	107 880	2 407	124 904	94	55	519	240 663
Työväen säästöpankki • Arbetarsparbanken	30 125	1 759 921	7 260	1 755 244	+	4 677	1 185	69 212	21	23	393	176 112
Säästöpankki Torkkeli • Sparbanken Torkel.	..	122 287	..	85 110	+	37 177	233	48 563	11	9	75	647 507
<i>Summa</i>	<i>..</i>	<i>7 434 159</i>	<i>..</i>	<i>7 516 770</i>	—	<i>82 611</i>	<i>5 871</i>	<i>362 716</i>	<i>242</i>	<i>165</i>	<i>1 908</i>	<i>190 103</i>
1956 ⁴⁾	..	6 033 617	..	5 897 783	+	135 834	5 460	439 456	297	223	1 831	240 009
1955	..	5 386 446	..	5 386 082	+	364	5 297	290 284	377	452	1 719	168 868
1950	..	1 797 990	..	1 766 696	+	31 294	2 343	182 841	217	283	1 949	93 813
1945	29 409	672 285	18 411	703 043	—	30 758	1 404	102 430	439	287	1 818	56 342
1940	24 656	275 162	15 448	213 449	+	61 713	554	84 680	388	151	1 280	66 156
1935	13 520	112 799	10 538	111 172	+	1 627	443	14 464	131	106	698	20 722

1) Tähän sisältyvät indeksiehtoiset talletukset, 3 131 029 000 mk, mutta eivät indeksiliisät ja korkosaatavat yhteensä n. 186 890 000 mk. 2) Tästä indeksitilijä 12 694. 3) Kyrkslätt Sparbankin liittäminen 1. 7. 1956 Helsingin säästöpankkiin lisäsi säästäjien saamia 1. 1. 1956 86 383 000 mk:lla ja tilijä 2 309:llä. 4) Samoin säästäjien saamia 7 878 000 mk:lla ja tilijä 38:llä.
 1) Här ingår indexbundna depositioner, 3 131 029 000 mk, men ej indexgottgörrelser och räntetillgodohavanden, sammanlagt c. 186 890 000 mk. 2) Härav 12 694 indexkonton. 3) Genom Kyrkslätt Sparbanks anslutning 1. 7. 1956 till Helsingfors Sparbank ökades insättarnas behållning 1. 1. 1956 med 86 383 000 mk och räkningar med 2 309. 4) D:o insättarnas behållning med 7 878 000 mk och räkningar med 38.

B. Antolainaus • Utlåning

Vuosi ja säästöpankki År och sparbank	Annettuja lainoja Utgivna lån		Maksettuja ja pois- tettuja lainoja Återbetalda och avskrivna lån		Lainoja vuoden päätyessä Utestående lån vid årets utgång		Siitä • Därav						Keakimääräinen laina velkakirjaa kohden Medelbelopp per skuldse del mk
	Luku Antal	1 000 mk	Kokonaan makset- tuja Helt åter- betalda	Maksettu ¹⁾ määrä. Återbetal- da ²⁾ belopp 1 000 mk	Luku Antal	1 000 mk	Kilnitystä vastaan Mot inteckning		Takausta vastaan Mot borgen		Irtainta panttia vastaan Mot lös pant		
							1 000 mk	%	1 000 mk	%	1 000 mk	%	
1 9 5 7													
Helsingin säästöpankki • Helsingfors sparbank	1 013	689 433	1 074	579 707	5 047	4 209 416	3 358 329	79.8	343 188	8.1	507 899	12.1	834 043
Suomalainen säästöpankki	977	643 909	958	502 895	3 255	3 464 045	2 909 833	84.0	100 692	2.9	453 520	13.1	1 064 223
Työväen säästöpankki • Arbetarsparbanken	995	329 900	1 345	419 754	2 562	4 314 267	4 126 324	95.6	111 400	2.6	76 543	1.8	1 683 945
Säästöpankki Torkkeli • Sparbanken Torkel	57	151 539	73	191 348	351	519 340	341 284	65.7	8 844	1.7	169 212	32.6	1 479 601
<i>Summa</i>	<i>3 042</i>	<i>1 814 781</i>	<i>3 450</i>	<i>1 693 704</i>	<i>11 215</i>	<i>12 507 068</i>	<i>10 735 770</i>	<i>85.8</i>	<i>564 124</i>	<i>4.5</i>	<i>1 207 174</i>	<i>9.7</i>	<i>1 115 209</i>
1956 ²⁾	2 564	2 125 938	2 530	1 268 549	11 623	12 385 991	10 650 778	86.0	524 219	4.2	1 210 994	9.8	1 065 645
1955	3 599	2 934 353	2 583	1 335 287	11 319	11 453 586	9 729 651	85.0	531 261	4.6	1 192 674	10.4	1 011 890
1950	1 342	1 158 022	1 297	513 704	7 159	3 678 560	3 278 752	89.1	215 533	5.9	184 275	5.0	513 837
1945	1 454	398 165	2 287	181 153	6 071	1 273 580	1 168 825	91.8	39 345	3.1	65 410	5.1	209 781
1940	290	27 985	1 335	59 352	9 220	940 073	812 843	86.5	42 775	4.5	84 455	9.0	101 960
1935	1 913	143 671	1 317	72 665	7 561	565 321	470 488	83.2	25 753	4.6	69 080	12.2	74 768

¹⁾ Myös lyhennetty määrä ja luottotappiot. ²⁾ Lainat lisääntyivät 1. 1. 1956 75 016 000 mk:lla ja lukumäärä 270:lla. Ks. alav. 3. taul. A.

³⁾ Inkl. amorterade belopp och kreditförluster. ⁴⁾ Lånen ökades den 1. 1. 1956 med 75 016 000 mk och deras antal med 270. Se not 3 till tab. A.

C. Nettovoitto ja rahastot vuoden päätyessä ¹⁾ • Nettovinst och fonder vid utgången av året ¹⁾

Vuosi År	Helsingin säästöpankki Helsingfors sparbank				Suomalainen säästöpankki			Työväen säästöpankki Arbetarsparbanken				Säästöpankki Torkkeli Sparbanken Torkel			
	Puhdas voitto Netto- vinst	Rahastot ¹⁾ • Fonder ¹⁾			Puhdas voitto Nettovinst	Omat rahastot ²⁾ Egna fonder ¹⁾	% ³⁾	Puhdas voitto Nettovinst	Rahastot ¹⁾ • Fonder ¹⁾			Puhdas voitto Netto- vinst	Rahastot ¹⁾ • Fonder ¹⁾		
		Omat rahastot Egna fonder	Eläke- yms. rahastot Pensions- o.a. dyl. fonder	% ³⁾					Omat rahastot Egna fonder	Eläke- yms. rahastot Pensions- o.a. dyl. fonder	% ³⁾		Omat rahastot Egna fonder	Eläke- yms. rahastot Pensions- o.a. dyl. fonder	% ³⁾
1 000 mk				1 000 mk			1 000 mk				1 000 mk				
1935	2 723	25 677	1 008	7.0	750	6 750	4.1	2 840	18 131	659	11.3	—	—	—	—
1940	1 807	36 520	1 612	8.1	1 000	12 750	4.7	1 603	26 148	979	12.4	—	—	—	—
1945	1 267	35 947	1 750	5.2	550	22 500	4.5	2 901	34 321	1 417	6.0	—	—	—	—
1950	8 524	74 580	2 800	5.0	6 898	45 000	4.0	11 234	59 881	5 388	4.1	172	16 328	1 469	20.4
1954	37 232	164 257	12 200	4.5	31 092	125 000	4.2	60 342	194 651	11 575	4.9	4 857	26 659	3 439	6.5
1955	30 745	190 402	14 800	4.6	36 148	160 000	4.5	51 225	243 876	12 443	4.6	7 261	32 832	4 528	6.6
1956 ³⁾	36 381	224 811	17 600	5.3	35 756	195 000	5.5	50 763	293 255	13 345	5.5	5 383	37 407	5 336	7.3
1957	36 548	255 959	20 600	5.9	25 500	220 000	5.8	67 454	357 709	14 346	6.6	2 829	39 812	5 760	8.9

¹⁾ Vuoden puhtaan voiton ym. siirron jälkeen. ²⁾ Säästöpanijoiden saamisista säästö- ja karttuvalta tililtä. ³⁾ Tähän sisältyy ent. Kyrkslätt Sparbankin rahasto 3 029 000 mk. Ks. alav. 3 tab. A.

⁴⁾ Efter överföring av årets nettovinst m.m. ⁵⁾ Av insättarnas tillgodohavanden å spar- och kapitalräkning. ⁶⁾ Här ingår f.d. Kyrkslätt Sparbanks fonder, 3 029 000 mk. Se not. 3 till tab. A.

171. Postisäästöpankkiliike vuosina 1950—57
Rörelsen vid postsparbankerna åren 1950—57

Vuosi År	Panoja Insättningar		Ottoja Uttagningar		+ — 1 000 mk
	Luku Antal	1 000 mk	Luku Antal	1 000 mk	
1950.....	186 250	1 880 715	272 460	2 114 331	— 233 616
1951.....	227 086	3 248 952	284 088	2 787 895	+ 461 057
1952.....	265 121	3 505 407	319 420	2 958 106	+ 547 301
1953.....	275 047	3 910 094	372 278	3 998 511	— 88 417
1954.....	296 100	4 327 032	400 881	4 447 561	— 120 529
1955.....	304 140	4 309 560	421 081	4 713 337	— 403 777
1956.....	305 043	4 704 487	452 490	5 486 017	— 781 530
1957.....	297 422	5 590 712	499 947	6 947 245	—1 356 533

172. Protestoidut vekselit vuosina 1911—57
Protesterade växlar åren 1911—57

Kuukausi Månad	Arvo, mk • Värde, mk									Summa		Vuosi År	Luku Antal	Arvo Värde mk
	—5 000	5 001— 10 000	10 001— 20 000	20 001— 50 000	50 001— 100 000	100 001— 200 000	200 001— 300 000	300 001—	Luku Antal	Arvo Värde mk				
1957														
I.....	8	15	17	32	21	16	5	20	134	48 323 088	1911—15	10 750	11 211 457	
II.....	11	12	31	29	19	10	4	15	131	27 548 314	1916—20	2 037	56 742 671	
III.....	5	22	22	42	26	18	9	7	151	16 240 468	1921—25	7 348	69 142 215	
IV.....	9	20	25	41	26	14	7	7	149	12 894 323	1926—30	15 496	113 897 517	
V.....	12	25	29	48	21	19	10	4	168	11 079 140	1931—35	13 607	110 533 539	
VI.....	15	9	23	25	27	13	1	4	117	7 381 004	1936—40	5 708	38 639 234	
VII.....	16	20	33	63	29	19	2	11	193	16 477 977	1941—45	867	9 169 271	
VIII.....	14	20	24	32	25	21	6	10	152	13 990 543	1946—50	3 792	273 362 516	
IX.....	12	28	35	46	24	23	6	16	190	27 406 382	1951—55	5 767	669 062 097	
X.....	13	20	30	48	27	18	7	9	172	24 381 718	1953....	1 178	111 940 450	
XI.....	5	17	26	38	25	12	8	7	138	13 138 149	1954....	1 307	166 343 075	
XII.....	10	15	54	63	28	18	6	9	203	21 986 377	1955....	1 542	127 583 144	
Summa	130	223	349	507	298	201	71	119	1 898	240 847 483	1956....	1 868	275 854 818	
											1957....	1 898	240 847 483	

173. Käynnit ¹⁾ Messuhalleissa järjestetyissä näyttelyissä vuosina 1946—57
Besök ¹⁾ på utställningar i Mässhallarna åren 1946—57

Vuosi År	Käynnit kuukausittain • Besök per månad										Summa ²⁾	Siltä ulkomaalaisissa näyttelyissä ³⁾ Därav på utländska utställningar ³⁾
	II	III	IV	V	VI	VII	VIII	IX	X	XI		
1946	—	—	119 000	12 000	—	—	106 000	106 000	—	—	343 000	212 000
1947	—	—	144 000	—	—	—	—	—	106 500	—	250 500	—
1948	—	—	122 000	—	182 000	—	—	—	140 000	148 000	592 000	322 000
1949	—	—	136 000	—	—	—	—	145 000	—	92 000	373 000	—
1950	—	—	—	—	..	—	—	—	372 000	—	372 000	—
1951	40 500	43 000	89 500	12 000	55 000	—	—	125 000	25 500	—	390 500	135 000
1952	—	—	188 500	20 500	—	—	—	—	20 500	—	229 500	20 500
1953	31 000	134 000	—	—	—	—	—	58 500	—	111 500	335 000	89 500
1954	—	—	171 000	26 000	—	—	—	—	21 000	5 000	223 000	52 000
1955	—	—	27 000	104 000	—	—	—	182 000	181 500	—	494 500	27 000
1956	—	—	17 000	75 500	—	42 000	—	235 000	—	—	369 500	235 000
1957	52 777	—	98 632	..	—	—	—	251 000	—	23 368	425 777	303 777

¹⁾ Tarkistetut tiedot. ²⁾ Lisäksi näyttelyitä, joissa käyntien luku on tuntematon. ³⁾ Tähän eivät sisälly pohjoismaalaiset eivätkä kansainväliset näyttelyt.

⁴⁾ Kontrollerade uppgifter. ⁵⁾ Dessutom utställningar där antalet besök är okänt. ⁶⁾ Exkl. de skandinaviska och internationella utställningarna.

174. Panttilainausliike vuosina 1920—57 • Panttlänerörelsen åren 1920—57

A. Lainaousliike vuosina 1920—57 • Länerörelsen åren 1920—57

Vuosi År	Vuoden kuluessa annettuja lainoja Under året utgivna lån				Annetut lainamäärät, 1 000 mk Utgivna lånebelopp, 1 000 mk			Maksettuja ja poistettuja lainoja Inlösta och av- skrivna lån		Lainausliian vuoden päätyessä Lånebestånd vid årets slut		Annettu lainamäärä keskimäärin panttia kohtain Utgivet lånebel. i medeltal per pant mk
	Kaikki lainat Samtliga lån	Siitä panttina oli Därav mot pant av			Kaikkiaan Totalsumma	Siitä panttina oli Därav mot pant av		Pantteja Panter	1 000 mk	Pantteja Panter	1 000 mk	
		jaloja metalleja ja valmistettua niistä ädla metaller och tillverkningar därav	vaatteita kläder			jaloja metalleja ja valmistettua niistä ädla metaller och tillverkningar därav	vaatteita kläder					
1920	307 836	97 325	163 074	27 052	8 885	9 358	299 590	25 196	61 677	6 309	88	
1925	425 344	172 090	198 597	50 521	22 956	14 062	417 784	48 927	105 512	14 096	119	
1930	513 144	253 213	204 952	76 547	36 108	16 981	508 589	76 560	142 296	23 376	149	
1935	712 762	327 799	267 750	108 187	53 191	18 064	708 091	106 309	207 791	34 162	152	
1940	451 645	224 326	134 221	97 991	51 450	13 334	457 168	97 969	141 842	32 500	217	
1945	358 491	184 503	141 599	250 537	136 267	85 390	361 997	235 456	74 792	60 505	699	
1950	379 342	222 408	125 608	500 010	298 738	119 904	390 499	479 848	88 366	131 294	1 318	
1951	382 068	225 413	125 920	553 885	323 544	143 086	385 486	544 687	84 948	140 492	1 450	
1952	407 007	243 124	131 714	580 146	331 092	146 610	399 643	572 444	92 312	148 194	1 425	
1953	420 781	255 570	126 463	576 192	331 765	128 133	421 335	576 437	91 758	147 949	1 369	
1954	413 178	251 699	119 174	632 994	352 521	140 037	416 004	625 320	88 932	155 623	1 532	
1955	390 145	239 264	108 357	664 800	359 291	138 204	394 731	653 350	84 346	167 073	1 704	
1956	369 602	235 530	91 452	668 489	365 824	120 091	375 157	669 629	78 791	165 933	1 809	
1957	400 322	260 425	96 243	664 745	380 770	121 769	387 539	660 723	91 574	169 955	1 661	

B. Annetut lainat suuruuden mukaan vuosina 1953—57

Utgivna lån, grupperade efter storlek, åren 1953—57

Vuosi ja laitos År och inrättning	Lainoja, joiden suuruus oli • Antal lån, vilkas storlek var					Kaikki lainat Samtliga lån
	—500 mk	501— 1 000 mk	1 001— 5 000 mk	5 001— 10 000 mk	10 001— mk	
1957						
<i>Helsingin panttiosakeyhtiö</i> <i>Helsingfors pantaktiebolag</i>						
Pääkonttori Huvudkontoret	3 114	16 074	27 244	2 087	1 588	50 107
A-konttori A-kontoret	5 873	33 883	32 769	612	277	73 414
B-konttori B-kontoret	9 225	44 193	45 439	233	182	99 272
C-konttori C-kontoret	5 252	20 855	26 926	1 179	483	54 695
<i>Summa</i>	<i>23 464</i>	<i>115 005</i>	<i>132 378</i>	<i>4 111</i>	<i>1) 2 530</i>	<i>277 488</i>
<i>Osakeyhtiö Helsingin panttilainakonttori</i>						
Pääkonttori Huvudkontoret	6 067	31 262	31 934	2 010	1 189	72 462
Haarakonttori Filialen	6 642	21 895	20 125	1 065	645	50 372
<i>Summa</i>	<i>12 709</i>	<i>53 157</i>	<i>52 059</i>	<i>3 075</i>	<i>1 834</i>	<i>122 834</i>
Kaikkiaan • Totalsumma	36 173	168 162	184 437	7 186	4 364	400 322
1956	39 109	144 797	172 761	8 008	4 927	369 602
1955	49 019	136 885	193 053	6 325	4 863	390 145
1954	57 814	158 613	187 680	5 574	3 497	413 178
1953	72 593	182 620	158 759	4 173	2 636	420 781

1) Tästä v. 1957 652 (v. 1956 800) lainaa, joiden suuruus oli yli 20 000 mk.

1) Härav år 1957 652 (år 1956 800) lån, vilkas storlek var över 20 000 mk.

175. Uudet toiminimet vuosina 1911—57
Nya firmor åren 1911—57

Vuosi År	Osakeyhtiöt Aktiebolag								Muut yhtiöt Övriga bolag						Osuuskunnat Andelslag						
	Pankki ja vakuutus Bank och försäkring	Kuljetus Transport	Teollisuus ja käsityö Industri och hantverk	Kauppa ja edustus Handel och agentur	Kaupunkikiinteistö Stadsfastighet	Maalaskiinteistö Landsfastighet	Muut Övriga	Summa	Vakuutus Försäkring	Kuljetus Transport	Teollisuus ja käsityö Industri och hantverk	Kauppa ja edustus Handel och agentur	Muut Övriga	Summa	Osuuskassoja Andelskassor	Teollisuus ja käsityö Industri och hantverk	Osuuskauppoja Andelsaffärer	Kaupunkikiinteistö Stadsfastighet	Maalaskiinteistö Landsfastighet	Muut Övriga	Summa
1911—15	5	14	115	149	201	15	93	592	1	—	32	69	22	124	2	2	2	—	—	4	10
1916—20	19	43	193	362	314	34	94	1 059	—	—	48	165	36	249	2	3	23	1	1	4	34
1921—25	10	37	172	446	254	17	67	1 003	1	—	39	142	32	214	—	5	9	6	—	4	24
1926—30	3	17	344	523	386	7	99	1 379	3	—	80	131	18	232	—	2	7	4	—	4	17
1931—35	12	69	509	521	273	24	187	1 595	7	3	68	78	15	171	2	2	6	—	—	1	11
1936—40	11	62	511	435	497	14	177	1 707	2	—	36	87	34	159	3	—	7	1	—	2	13
1941—45	8	70	788	522	170	18	235	1 811	—	15	91	74	42	222	—	2	9	—	—	4	15
1946—50	5	96	1 100	743	226	10	239	2 419	1	2	230	224	120	577	2	—	3	1	2	6	15
1951—55	7	77	955	826	542	16	223	2 646	—	2	233	292	110	637	—	—	—	—	—	5	14
1953	3	9	178	178	77	1	39	485	—	—	34	46	12	92	—	—	—	—	—	—	—
1954	4	19	201	169	154	1	42	590	—	—	50	68	29	147	—	—	—	—	—	2	2
1955	—	18	202	160	170	2	48	600	—	—	62	67	22	151	—	—	—	—	—	2	2
1956	5	12	159	143	165	—	39	523	—	1	54	52	23	130	—	—	—	—	—	2	2
1957	1	21	—	—	107	1	44	445	—	1	42	64	22	129	—	1	—	—	—	2	3

Vuosi År	Yhdistykset Föreningar					Yksityiset elinkeinonharjoittajat Enskilda näringsidkare										Kaikki Samtliga													
	Vakuutus Försäkring	Kauppa ja edustus Handel och agentur	Muut Övriga	Summa	Summa	Miehiä Män					Naisia Kvinnor					Pankki ja vakuutus Bank och försäkring	Kuljetus Transport	Teollisuus ja käsityö Industri och hantverk	Kauppa ja edustus Handel och agentur	Muut Övriga	Summa	Pankki ja vakuutus Bank och försäkring	Kuljetus Transport	Teollisuus ja käsityö Industri och hantverk	Kauppa ja edustus Handel och agentur	Kaupunkikiinteistö Stadsfastighet	Maalaskiinteistö Landsfastighet	Muut Övriga	Summa
						Kuljetus Transport	Teollisuus ja käsityö Industri och hantverk	Kauppa ja edustus Handel och agentur	Muut Övriga	Summa	Kuljetus Transport	Teollisuus ja käsityö Industri och hantverk	Kauppa ja edustus Handel och agentur	Muut Övriga	Summa														
1911—15	—	2	2	4	—	121	374	118	613	—	33	194	65	292	8	14	303	790	201	15	304	1 635							
1916—20	6	3	—	9	—	170	449	145	764	—	22	131	66	219	27	43	436	1 133	315	35	345	2 334							
1921—25	3	3	2	8	—	145	451	58	654	—	32	177	35	244	14	37	393	1 228	260	17	198	2 147							
1926—30	2	2	4	8	10	216	489	96	811	1	51	261	69	382	8	28	693	1 413	390	7	290	2 829							
1931—35	1	8	1	10	10	293	457	83	843	5	86	214	88	393	22	87	958	1 284	273	24	375	3 023							
1936—40	1	2	3	6	18	170	525	184	897	6	55	322	163	546	17	86	772	1 378	498	14	563	3 328							
1941—45	—	6	4	10	28	361	449	127	965	6	108	290	97	501	8	119	1 350	1 350	170	18	509	3 524							
1946—50	—	5	6	11	7	560	705	271	1 543	1	170	552	80	803	8	106	2 060	2 232	227	12	722	5 367							
1951—55	—	1	3	4	4	549	683	200	1 436	1	139	528	57	725	7	84	1 876	2 330	542	16	598	5 453							
1953	—	—	—	—	1	109	124	28	262	—	28	122	9	159	3	10	349	470	77	1	88	998							
1954	—	—	1	1	—	121	149	39	309	—	30	84	9	123	4	19	402	470	154	1	122	1 172							
1955	—	1	1	2	1	117	124	39	281	—	39	111	15	165	—	19	420	463	170	2	127	1 201							
1956	—	—	1	1	2	94	109	26	231	—	33	101	12	146	5	15	340	405	165	—	103	1 033							
1957	—	1	—	1	1	91	124	30	246	—	20	100	5	125	1	23	296	418	107	1	103	949							

Muist. taul. 175—177. Tiedot tarkoittavat helsinkiläisiä kaupparekisteriin ilmoitettuja toiminnia.
Anm. till tab. 175—177. Uppgifterna avser till handelsregistret anmälda firmor med hemort i Helsingfors.

176. Osakeyhtiöt osakepääomien suuruuden
Aktiebolagen efter storleken av deras aktie-

Vuosi ja toimiala År och verksamhetsområde	Osakeyhtiöt, joiden					
	—100 000		101 000— 200 000		201 000— 300 000	
	Luku Antal	Osakepääoma Aktiekapital 1 000 mk	Luku Antal	Osakepääoma Aktiekapital 1 000 mk	Luku Antal	Osakepääoma Aktiekapital 1 000 mk
1957						
1 Kiinteistöjen omistus • Fastighetsbesittning	1 203	65 642	467	70 106	257	68 397
2 Maatalous • Lantbruk	84	4 604	11	1 770	16	4 460
3 Kalastus • Fiskeri	1	50	—	—	—	—
4 Malmnosto, sulatot ja metallien jalostuslaitokset • Malm- uppföring, smält- och metallförädlingsverk	99	7 109	42	7 365	69	19 940
5 Konepajat • Mekaniska verkstäder	173	12 507	90	15 355	115	33 535
6 Hienompi kone-teollisuus • Finare maskinindustri	56	3 627	41	6 982	36	10 510
7 Kivi-, savi-, lasi- ja turveteollisuus • Sten-, ler-, glas- och torvindustri	52	3 457	18	3 200	18	5 200
8 Kemiallinen teollisuus • Kemisk industri	126	8 549	48	8 400	50	14 690
9 Nahka-, kumi- ja harjateollisuus • Läder-, gummi- och borst- industri	62	3 637	38	6 560	20	5 720
10 Kutoma- ja vaatetusteollisuus • Textil- och beklädnadsindustri	249	15 960	74	12 948	108	31 000
11 Paperiteollisuus • Pappersindustri	23	1 598	13	2 180	14	3 915
12 Puuteollisuus • Träindustri	133	8 386	52	9 083	59	17 013
13 Ravinto- ja nautintoaineteollisuus • Närings- och njutnings- medelsindustri	110	5 823	23	3 898	24	6 900
14 Valaistus-, voimansiirto- ja vesijohtoteollisuus • Belys- nings-, kraftöverförings- och vattenledningsindustri	15	890	2	311	3	850
15 Graafinen teollisuus • Grafisk industri	234	12 651	40	6 930	30	8 645
16 Rakennusteollisuus • Byggnadsindustri	85	5 315	24	4 260	37	10 800
17 Teollisuuskompleksit • Industrikomplex	22	1 131	6	955	1	250
18 Muu teollisuus • Övrig industri	166	11 676	61	10 520	42	12 275
19 Kirjakaupat • Bokhandel	25	1 085	4	730	5	1 475
20 Rohdos- ja kemikaalikaupat • Drog- och kemikalieaffärer	54	3 402	19	3 360	13	3 850
21 Muu kauppa • Annan handel	1 106	65 704	323	57 095	338	97 804
22 Välitystoiminta • Förmedlingsverksamhet	563	33 735	145	25 755	142	41 090
23 Arkkitehti-, asianajo- ja insinööritoimistot • Arkitektur-, advokat- och ingenjörbyråer	172	9 610	45	7 730	34	9 815
24 Luottolaitokset • Kreditanstalter	6	445	3	500	4	1 150
25 Vakuutus • Försäkringsrörelse	3	230	1	200	—	—
26 Liikenne • Samfärdsel	172	9 304	50	8 343	62	18 038
27 Hotelli- ja ravintolaliike • Hotell- och värdshusrörelse	330	13 913	50	8 440	33	9 600
28 Teatterit ym. taidelaitokset • Teatrar o. a. konstinrätningar	53	2 345	12	2 300	13	3 863
29 Muut • Övriga	237	12 712	58	9 985	44	12 496
30 <i>Summa</i>	<i>5 614</i>	<i>325 097</i>	<i>1 760</i>	<i>295 261</i>	<i>1 587</i>	<i>453 281</i>
31 1956	5 605	323 229	1 768	296 884	1 563	446 281
32 1955	5 609	321 613	1 746	292 425	1 546	440 710
33 1954	5 564	315 755	1 725	288 510	1 495	425 500
34 1953	5 532	310 834	1 696	283 042	1 439	409 121
35 1952	5 514	307 064	1 674	278 707	1 382	392 564
36 1951	5 527	304 821	1 651	274 822	1 323	375 353
37 1950	5 505	300 570	1 629	270 257	1 272	360 180
38 1949	5 447	293 299	1 583	262 601	1 212	342 451
39 1948	5 357	282 875	1 515	250 279	1 112	313 075

mukaan vuosien 1948—57 päättyessä
kapital vid utgången av åren 1948—57

osakepääoma oli • Aktiebolag, vilkas aktiekapital utgjorde mk													
301 000— 500 000		501 000— 1 000 000		1 001 000— 2 000 000		2 001 000— 5 000 000		5 001 000— 100 000 000		100 001 000—		Summa	
Luku Antal	Osakepääoma Aktiekapital 1 000 mk	Luku Antal	Osakepääoma Aktiekapital 1 000 mk	Luku Antal	Osakepääoma Aktiekapital 1 000 mk	Luku Antal	Osakepääoma Aktiekapital 1 000 mk	Luku Antal	Osakepääoma Aktiekapital 1 000 mk	Luku Antal	Osakepääoma Aktiekapital 1 000 mk	Luku Antal	Osakepääoma Aktiekapital 1 000 mk
211	88 242	262	201 794	244	362 947	277	899 530	524	10 739 552	17	4 104 692	3 462	16 600 902
6	2 900	6	4 450	4	7 300	4	16 000	4	43 120	1	315 240	136	399 844
—	—	1	1 000	—	—	2	7 500	1	12 600	—	—	5	21 150
39	17 695	45	34 980	9	15 400	9	34 000	15	274 050	3	4 721 520	330	5 132 059
80	36 846	70	58 655	29	46 375	47	151 852	38	981 705	5	1 989 000	647	3 325 830
23	10 595	21	17 950	5	8 016	8	26 300	9	141 500	—	—	199	225 480
15	6 710	15	13 153	14	23 700	10	37 700	12	206 238	—	—	154	299 358
37	17 040	33	28 250	14	22 190	17	61 810	21	376 700	4	3 399 427	350	3 937 056
11	4 990	13	11 254	8	11 900	9	30 400	2	16 800	1	1 500 000	164	1 591 261
55	25 395	80	67 820	37	57 522	48	164 410	24	378 600	—	—	675	753 655
9	3 860	10	7 700	2	3 200	3	12 010	2	20 400	1	1 200 000	77	1 254 863
25	11 580	39	33 950	10	16 250	9	29 500	9	164 200	—	—	336	289 962
14	6 400	16	14 400	7	11 400	12	45 000	14	483 550	5	1 904 560	225	2 481 931
2	682	2	1 800	3	4 275	1	5 000	4	165 000	4	14 464 850	36	14 643 658
33	15 410	30	25 565	21	34 169	23	75 580	18	372 764	3	398 346	432	950 060
27	12 706	31	27 570	27	46 010	18	62 200	13	183 500	—	—	262	352 361
2	850	5	3 550	1	2 000	2	8 000	1	19 100	1	1 581 420	41	1 617 256
25	11 800	29	23 380	11	17 792	8	29 200	4	42 760	—	—	346	159 403
7	3 150	1	900	2	3 500	1	3 600	—	—	1	120 000	46	134 440
11	5 300	5	4 500	2	3 500	1	2 250	4	76 760	—	—	109	102 922
256	117 595	274	231 390	116	185 503	119	410 210	139	2 764 311	12	6 912 750	2 683	10 842 362
101	47 420	84	76 640	47	77 560	29	102 800	24	539 659	—	—	1 135	944 659
15	6 890	19	16 880	18	29 090	6	19 250	13	220 400	—	—	322	319 665
12	5 600	5	3 750	5	8 000	4	14 988	13	476 958	8	10 185 000	60	10 696 391
1	500	1	700	—	—	3	15 000	11	215 440	3	625 000	23	857 070
50	22 758	46	39 030	28	45 600	32	108 163	35	988 498	3	1 371 070	478	2 610 804
22	9 960	23	19 850	9	14 750	4	11 600	7	199 500	1	650 000	479	937 613
12	5 436	12	10 690	2	3 500	1	4 000	1	6 000	1	15 000	107	53 134
34	15 264	35	29 820	15	25 797	9	32 000	14	202 880	—	—	446	340 954
1 135	513 574	1 213	1 011 371	690	1 087 246	716	2 419 853	976	20 312 545	74	55 457 875	13 765	81 876 103
1 112	501 838	1 157	963 312	676	1 064 047	718	2 425 359	859	16 592 108	62	49 293 645	13 520	71 906 703
1 055	475 537	1 137	945 699	622	981 820	663	2 248 677	769	14 627 860	49	43 129 463	13 196	63 463 804
993	447 408	1 079	895 823	598	940 414	586	1 987 782	683	12 979 608	40	34 954 770	12 763	53 235 570
937	422 428	1 027	847 119	554	864 969	542	1 823 375	575	10 867 535	38	31 800 620	12 340	47 629 043
1 854	1 191 777	—	—	527	826 672	523	1 750 208	—	—	526	39 471 561	—	12 000 44 218 553
1 743	1 116 668	—	—	513	799 687	467	1 568 097	—	—	428	27 890 139	—	11 652 32 329 587
1 623	1 041 718	—	—	488	762 602	431	1 427 322	—	—	361	22 563 394	—	11 309 26 726 043
1 533	985 213	—	—	465	723 841	345	1 127 938	—	—	259	16 381 334	—	10 844 20 116 677
1 455	930 012	—	—	451	703 363	325	1 064 256	—	—	211	11 697 999	—	10 426 15 241 859

177. Osakeyhtiöt ja niiden osakepääomien muutokset vuosina 1953—57
Aktiebolagen och förändringarna i deras aktiekapital åren 1953—57

Vuosi ja toimiala År och verksamhetsområde	Vuoden kuluessa perustetut yhtiöt Under året grundade bolag			Yhtiöt, joiden osakepääoma Bolag, vilkas aktiekapital						Toimintansa lopettaneet yhtiöt Bolag, som upphörde med sin verksamhet			Yhtiöt vuoden päättyessä Bolag vid årets utgång		
	Luku Antal	Osakepää- oma Aktiekap. 1 000 mk	Luku Antal	korotettiin ökades			alennettiin minskades			Luku Antal	Osakepää- oma Aktiekap. 1 000 mk	Luku Antal	Osakepää- oma Aktiekap. 1 000 mk	Luku Antal	Osakepää- oma Aktiekap. 1 000 mk
				Luku Antal	Osakepää- oma ¹⁾ Aktiekap. ¹⁾ 1 000 mk	Luku Antal	Osakepää- oma ¹⁾ Aktiekap. ¹⁾ 1 000 mk	Luku Antal	Osakepää- oma ¹⁾ Aktiekap. ¹⁾ 1 000 mk						
1957															
Kiinteistöjen omistus • Fastighetsbesittning ..	117	2 004 906	85	2 104 406	4	106 149	24	24 314	3 462	16 600 902					
Maatalous • Lantbruk	1	100	1	157 620	—	—	2	150	136	399 844					
Kalastus • Fiskeri	—	—	—	—	—	—	—	—	5	21 150					
Malminnost, sulatot ja metallien jalostuslaitokset • Malmuppföring, smält- o. metallförädlingsverk	8	7 280	9	84 410	—	—	8	4 025	330	5 132 059					
Konepajat • Mekaniska verkstäder	33	17 120	23	307 630	—	—	25	24 290	647	3 325 830					
Hienompi kone-teollisuus • Finare maskinind.	7	2 136	1	100	—	—	4	1 980	199	225 480					
Kivi-, savi-, lasi- ja turveteollisuus • Sten-, ler-, glas- och torvindusti	3	5 200	1	7 800	—	—	7	7 600	154	299 358					
Kemiallinen teollisuus • Kemisk industri.	18	38 760	14	124 800	1	586	9	4 380	350	3 937 056					
Nahka-, kumi- ja harjateollisuus • Läder-, gummi- och borstindustri	2	5 500	2	2 400	—	—	3	350	164	1 591 261					
Kutoma- ja vaatetusteollisuus • Textil- och beklädnadsindustri	21	14 060	13	57 280	—	—	21	12 640	675	753 655					
Paperiteollisuus • Pappersindustri	1	100	2	900 300	—	—	4	1 201 400	77	1 254 863					
Puuteollisuus • Träindustri	7	2 100	3	27 900	—	—	8	9 196	336	289 962					
Ravinto- ja nautintoaineteollisuus • Närings- och njutningsmedelsindustri	6	4 310	4	439 970	—	—	5	1 420	225	2 481 931					
Valaistus-, voimansiirto- ja vesijohtoteollisuus Belysnings-, kraftöverf.- och vattenledn. ind.	—	—	1	1 650 000	—	—	—	—	36	14 643 658					
Graafinen teollisuus • Grafisk industri	11	49 000	8	99 050	—	—	8	3 940	432	950 060					
Rakennusteollisuus • Byggnadsindustri	24	89 200	3	14 200	—	—	7	8 002	262	352 361					
Teollisuuskompleksit • Industrikomplex	—	—	2	531 239	—	—	1	500	41	1 617 256					
Muu teollisuus • Övrig industri.	12	11 450	4	20 500	—	—	10	1 502	346	159 403					
Kirjakaupat • Bokhandel	1	350	—	—	—	—	—	—	46	134 440					
Rohdos- ja kemik.kaupat • Drog- o. kemik. affärer	14	13 050	1	23 000	—	—	13	18 100	109	102 922					
Muu kauppa • Annan handel.	86	53 150	65	1 917 944	1	2 200	46	32 360	2 683	10 842 362					
Välitystoiminta • Förmedlingsverksamhet ..	46	24 270	30	146 919	—	—	16	28 650	1 135	944 659					
Arkkitehti-, asianajo- ja insinööri-toimistot Arkitektur-, advokat- och ingenjörbyråer ..	18	31 310	9	34 930	—	—	3	1 300	322	319 665					
Luottolaitokset • Kreditanstalter	1	15 000	—	—	—	—	2	1 120	60	10 696 391					
Vakuutus • Försäkringsrörelse	—	—	1	70 000	—	—	—	—	23	857 070					
Liikenne • Samfärdsel	22	211 900	12	61 220	—	—	7	23 660	478	2 610 804					
Hotelli- ja ravintolaliike • Hotell- o. värdshusrör.	12	5 580	4	50 100	—	—	3	320	479	937 613					
Teatterit ym. taidelait. • Teatrar o.a. konstinr.	1	300	2	13 015	—	—	2	210	107	53 134					
Muut • Övriga	17	23 060	9	14 589	—	—	6	770	446	340 954					
<i>Summa</i>	<i>489</i>	<i>2 629 192</i>	<i>309</i>	<i>8 861 322</i>	<i>6</i>	<i>108 935</i>	<i>244</i>	<i>1 412 179</i>	<i>13 765</i>	<i>81 876 103</i>					
1956	569	2 547 121	292	6 335 668	7	112 724	245	327 166	13 520	71 906 703					
1955	641	2 700 453	247	7 829 476	7	11 451	208	290 244	13 196	63 463 804					
1954	625	3 826 112	216	2 064 845	6	30 127	202	254 303	12 763	53 235 570					
1953	526	2 421 623	255	2 642 585	9	42 245	186	1 611 473	12 340	47 629 043					

¹⁾ Se määrä, jolla osakepääomaa korotettiin tai alennettiin. • ²⁾ Det belopp, med vilket aktiekapitalet höjdes eller sänktes.

Muist.: Toimialaa muuttaneet osakeyhtiöt sisältyvät sekä vuoden kuluessa perustettuihin että toimintansa lopettaneisiin yhtiöihin. Toiselta paikkakunnalta Helsinkiin muuttaneet yhtiöt sisältyvät vuoden kuluessa perustettuihin ja Helsingistä muualle muuttaneet yhtiöt toimintansa lopettaneisiin osakeyhtiöihin.

Ann.: Bolag, som övergått till annat verksamhetsområde ingår såväl bland de under året grundade bolagen som bland de bolag, vilka upphört med sin verksamhet. De från annan ort till Helsingfors överflyttade bolagen ingår bland de under året grundade bolagen och de från Helsingfors till annan ort överflyttade bland de bolag som upphört med sin verksamhet.

178. Raastuvanoikeudessa vireillepannut vararikkoasiat vuosina 1930—57.
Vid rådstuvurätten anhängiggjorda konkursmål åren 1930—57

Vuosi År	Vararikkohakemuksen tekijä Konkursansökan gjord av										Vararikkoja Konkurser		Kaikkiaan Totalsumma	Vararikkovalallisen toimiala Konkursgäldenärens näringsgren		
	Velallinen Gäldenären				Velkoja Fördringsägaren			Kuulipesän osakas Delägare i sterbus	Yksityinen Enskild	Osakeyhtiö Aktiebolag	Muu Annan	Kauppa Handel		Teollisuus Industri	Muu Annan	
	Velallinen Gäldenären				Yksityinen Enskild	Osakeyhtiö Aktiebolag	Muu Annan									
	Yksityinen Enskild	Osakeyhtiö Aktiebolag	Muu Annan													
1930	184	79	6	302	50	1	37	523	129	7	659	351	9	299		
1935	102	21	2	159	26	3	23	284	47	5	336	154	11	171		
1940	10	21	1	39	12	1	52	101	33	2	136	44	22	70		
1945	—	2	1	28	7	2	13	41	9	3	53	11	—	42		
1950	8	25	1	144	105	6	17	169	130	7	306	13	96	197		
1951	4	18	1	84	41	1	13	101	59	2	162	3	32	127		
1952	5	19	—	140	115	2	13	158	134	2	294	19	109	166		
1953	24	36	—	231	136	1	12	267	172	1	440	93	130	217		
1954	19	38	—	425	198	2	28	472	236	2	710	163	193	354		
1955	11	27	—	354	131	2	30	395	158	2	555	129	148	278		
1956	16	57	1	319	139	9	20	355	196	10	561	208	168	185		
1957	18	57	1	316	149	15	22	356	206	16	578	198	156	224		

179. Arvopaperipörssi vuosina 1920—57
Fondbörsen åren 1920—57

Vuosi År	Jäseniä vuoden päätyessä Medlemmar vid årets slut					Osakeyhtiöitä, joiden osakkeet vuoden päätyessä olivat rekisteröidyt Aktiebolag, vilkas aktier vid årets slut voro registrerade					Myynti • Försäljning				
	Pankkeja Banker	Toiminimiä Firmor	Yksityisiä henkilöitä Enskilda personer	Summa	Pankkiyhtiöitä Bankbolag	Vakuutusyhtiöitä Försäkringsbolag	Kulkulaitosyhtiöitä Kommunikations- bolag	Teollisuusyhtiöitä Industriella bolag	Muuta yhtiöitä Övriga bolag	Summa	Tehtyjä kauppia Avstutade köp	Osakkeita 1) Aktier 1)		Merkintäol- keuksia Tecknings- rätter	Obliga- tioita Obliga- tioner
												Luku Antal	Myyntiarvo • Salvärde 1 000 mk		
1920	11	28	9	48	14	10	5	53	7	89	43 404	1 442 200	686 249	—	—
1925	9	10	3	22	15	7	3	35	6	66	11 123	673 326	129 188	—	16 311
1930	10	12	2	24	13	6	1	33	5	58	12 958	833 563	171 429	—	8 967
1935	6	12	1	19	7	4	1	23	1	36	11 525	419 235	201 461	2 012	31 267
1940	6	10	1	17	6	4	1	22	3	36	12 600	511 467	328 610	1 795	—
1945	5	9	1	15	7	4	1	31	3	46	21 152	1 051 053	1 295 422	34 519	—
1950	6	12	—	18	6	4	1	29	7	47	21 920	1 496 354	2 006 153	143 238	807 008
1951	6	12	—	18	6	4	1	30	8	49	19 106	1 715 261	2 090 871	93 024	597 005
1952	6	11	—	17	5	4	1	28	6	44	15 193	1 436 671	1 498 355	113 368	372 326
1953	6	11	—	17	5	4	1	28	6	44	16 891	1 885 110	1 821 577	22 943	289 418
1954	6	11	—	17	5	4	1	29	6	45	14 444	1 338 817	1 341 481	77 776	149 634
1955	6	11	—	17	5	4	1	29	6	45	16 978	2 070 716	2 095 859	73 085	143 496
1956	6	11	—	17	5	4	1	29	5	44	22 682	2 887 039	2 928 328	428 137	196 157
1957	6	11	—	17	5	4	1	29	6	45	17 976	2 205 331	2 332 002	239	315 503

1) Tähän sisältyvät debenturit ja osuustodistukset.

1) Här ingår debentures och andelsbevis.

180. Varastolmis- ja laiturihuoltotoiminta ¹⁾ satamissa vuosina 1900—57
 Upplagringsverksamheten och kajkontrollen ¹⁾ i hamnarna åren 1900—57

Vuosi År	Varastoon pantuja tavaroina Insatta varor		Varastosta otettuja tavaroina Uttagna varor		Tavaroita vuoden päätyessä Vid årets utgång Inneliggande varor			Yleisen varaston tallettajille annettuja Åt insättare å allmänt upplag utfärdade		Laiturihuolto Kajkontroll		Makasinlosakeyhtiön Magasinsaktiebolagets		
	Panojen luku Insättningsposter	Tavaramäärä Varumängd	Ottojen luku Uttagningsposter	Tavaramäärä Varumängd	Yleisessä talletus- varastossa Å allmänt upplag	Tuulivarastossa Å tulliniederlag	Summa	Yksimerkittäisiä vastaan- ottotodistuksia Enkla mottagningsbevis	Talletustodistuksia ja varantteja Upplagsbevis jämte warrants	Käsiteltyjä tavaralahetyksiä Behandlade varuförsändelser	Tonnia Ton	Tulot Inkomster	Menot Utgifter	Vuostuotto Års- vinst
1900..	921	10 574	4 113	8 971	6 501	—	6 501	858	337	—	—	74	47	27
1905..	1 201	8 058	6 401	8 622	4 171	206	4 377	1 088	225	—	—	80	47	33
1910..	3 268	14 431	12 853	13 234	6 934	465	7 399	2 964	144	—	—	174	90	84
1915..	1 485	7 995	5 474	9 190	2 097	50	2 147	1 383	34	—	—	192	138	54
1920..	1 591	10 904	3 492	10 503	5 709	55	5 764	1 401	182	—	—	907	697	210
1925..	8 156	27 616	24 262	28 175	8 584	19	8 603	7 472	617	—	—	4 221	3 242	979
1930..	8 027	25 144	25 673	24 112	8 982	33	9 015	7 388	523	—	—	7 203	5 973	1 230
1935..	7 828	22 820	28 926	18 132	12 138	457	12 595	7 629	140	97 331	185 429	8 698	7 517	1 181
1940..	918	17 829	5 898	20 169	—	—	10 436	903	15	20 575	83 659	8 291	8 289	2
1945..	1 029	13 737	4 621	11 132	—	—	6 950	1 016	13	7 150	39 253	—	—	—
1950..	2 245	14 836	9 320	21 578	—	—	5 414	2 317	25	84 122	496 609	—	—	—
1952..	6 020	22 093	17 599	22 699	—	—	7 577	6 020	31	112 715	645 485	—	—	—
1953..	4 680	18 940	16 417	20 184	—	—	6 333	4 680	70	77 802	358 704	—	—	—
1954..	5 786	27 048	16 470	24 407	—	—	8 974	5 786	46	106 604	508 303	—	—	—
1955..	8 039	30 530	21 443	29 656	—	—	9 848	8 039	25	137 812	637 141	—	—	—
1956..	8 174	38 572	20 223	37 648	—	—	10 772	8 174	25	129 778	620 204	—	—	—
1957..	11 057	39 875	31 694	37 276	—	—	13 371	11 057	32	130 597	554 855	—	—	—

¹⁾ V:n 1944 loppuun Helsingin makasinlosakeyhtiön harjoittama.

²⁾ T.o.m. År 1944 utövad av Helsingfors magasinsaktiebolag.

181. Yleisten satamanosturien ja satamajäänsärkijöiden käyttö vuosina 1930—57
 Anlåtandet av de allmänna lyftkranarna i hamnarna samt av hamnisbrytarna
 åren 1930—57

Vuosi År	Nosturien käyttö Anlåtandet av lyftkranarna						Aluksia, joita avusti Fartyg, assisterade av		
	Katajanokan- laiturin nosturit Kranarna å Skatuddskajen	Matkustaja- laiturin nosturit Kranarna å Passagerer- kajen	Jätkäsaaren- laiturin nosturit Kranarna å Busholmskajen	Saukonlaiturin hiilinosturit Kolkranarna å Utterkajen			Satama- hinaaja Hamn- bogser- ångaren	Satamajään- särkijä Hamnisbrytare	
				Käyttö- tunteja Driftstimmar	Laivoista purettu kivi- hilttä ja koksia Lossat stenkol och koks från fartyg	Hiilitarhoista kuormattu kivi- hilttä ja koksia Lastat stenkol och koks från kolgårdarna			
	Käyttötunteja • Driftstimmar						Tonnia • Ton	Hercules	Otso
1930..	5 287	421	9 190	9 445	241 841	32 178	46	—	—
1935..	5 619	317	9 659	9 848	270 318	38 556	55	—	—
1940..	10 110	245	11 333	8 973	235 064	22 120	22	—	—
1945..	7 581	315	10 091	11 190	56 478	48 053	—	93	—
1950..	27 554	625	28 804	20 460	494 727	45 619	—	¹⁾ 46	183
1952..	30 626	747	34 040	19 700	686 573	36 919	—	92	383
1953..	21 047	291	20 484	12 393	451 609	35 388	—	8	166
1954..	31 574	342	31 527	18 148	599 692	24 294	—	76	508
1955..	40 897	567	39 163	18 389	567 241	38 341	—	133	638
1956..	37 345	593	40 284	19 416	594 105	35 018	—	191	563
1957..	35 808	369	31 181	16 312	668 563	25 868	—	16	419

¹⁾ Lisäksi valtion käytössä Hangon, Turun ja Ahvenanmaan saaristoissa avustaan $14\frac{1}{2}$ — $11\frac{1}{2}$ 1950 5 alusta.

²⁾ Dessutom rekvirerad av staten i Hangö, Åbo och Ålands skärgård $14\frac{1}{2}$ — $11\frac{1}{2}$ 1950 för att assistera 5 fartyg.

182. Saapuneet alukset vuosina 1901—57. Ankomna fartyg åren 1901—57

A. Erikoistietoja vuodelta 1957 • Detaljuppgifter för år 1957

S a t a m a H a m n	Ulkomainen merenkulku Utrikes sjöfart		Rannikkoliikenne Kusttrafik		Summa	
	Luku Antal	Nettotonnia Nettoton	Luku Antal	Nettotonnia Nettoton	Luku Antal	Nettotonnia Nettoton
	Sörnåsten satama • Sörnäs hamn	203	115 200	576	100 126	779
Hakaniemen- ja Siltavuorenrannat • Hagnäs- och Brobergskajerna	4	1 606	855	49 484	859	51 090
Pohjoissatama • Norra hamnen	—	—	203	6 057	203	6 057
Katajanokka • Skatudden	683	569 512	36	1 450	719	570 962
Muut Eteläsataman osat • Övriga delar av Södra hamnen	410	341 907	179	1 215	589	343 122
Merisatama • Havshamnen	—	—	13	323	13	323
Saukonlaituri • Utterkajen	536	306 530	2	235	538	306 765
Muut Länsisataman osat • Övriga delar av Västra hamnen	826	703 051	1 031	139 608	1 857	842 659
Herttoniemi • Hertonäs	126	119 733	199	12 343	325	132 076
Humallahti • Hummelviken	—	—	520	35 084	520	35 084
Muut satamat ja laiturit • Övriga hamnar och kajeri Reti ¹⁾ • Redden ¹⁾	61	173 926	153	9 459	214	183 385
	25	107 310	4	184	29	107 494
<i>Summa</i>	<i>2 874</i>	<i>2 438 775</i>	<i>3 771</i>	<i>355 568</i>	<i>6 645</i>	<i>2 794 343</i>
Siitä • Därav						
Vähintään 19 nettotonnin vetoisia aluksia • Fartyg om minst 19 nettoton						
Koneella kulkevia • Maskindrivna	2 794	2 414 919	3 027	239 536	5 821	2 654 455
Muita • Andra	36	23 526	419	114 672	455	138 198
Alle 19 nettotonnin vetoisia aluksia • Fartyg under 19 nettoton						
Koneella kulkevia • Maskindrivna	44	330	325	1 360	369	1 690

¹⁾ Tähän on laskettu myös Häkansvikissä käyneet tankkilaivat.²⁾ Hit har hänförts även de tankfartyg, som anlöpt Häkansvik.

B. Vuosina 1901—57. Åren 1901—57

V u o s i Å r	Luku Antal	Nettotonnia Nettoton	V u o s i Å r	Luku Antal	Nettotonnia Nettoton
1946	3 960	1 429 204	<i>Keskimäärin • I medeltal</i>		
1947	3 423	1 589 295	1901—05	7 577	639 986
1948	3 288	1 531 572	1906—10	8 151	784 044
1949	4 031	1 658 803	1911—15	9 087	773 733
1950	5 116	1 857 909	1916—20	5 517	526 971
1951	5 329	2 030 610	1921—25	7 138	1 163 060
1952	5 216	2 448 359	1926—30	8 472	1 724 009
1953	5 411	2 042 156	1931—35	7 093	1 693 605
1954	5 740	2 385 394	1936—40	7 585	1 976 497
1955	6 562	2 704 119	1941—45	3 027	924 537
1956	6 353	2 573 496	1946—50	3 964	1 613 357
1957	6 645	2 794 343	1951—55	5 652	2 322 128

Muist.: Tähän taulukkoon eivät sisälly saaristossa ja kaupungin lähimmässä ympäristössä kulkevat alukset eivätkä kalastajaveneet.

Anm.: I denna tabell ingår ej fartyg, som trafikerar skärgården och stadens närmaste omgivning, ej heller fiskarbåtar.

183. Kauppalaivasto vuosina 1940—57

Handelsflottan åren 1940—57

A. Kokoonpano • Sammansättning

Vuosi ja aluksen laatu År och fartygets art	Vuoden alkaessa Vid årets början			Lisäys vuoden kuluessa Ökning under året			Vähennys vuoden kuluessa Minskning under året			Vuoden päättyessä Vid årets slut		
	Aluksia Fartyg	Bruttotonnia Brutton	Nettonnia Netton	Aluksia Fartyg	Bruttotonnia Brutton	Nettonnia Netton	Aluksia Fartyg	Bruttotonnia Brutton	Nettonnia Netton	Aluksia Fartyg	Bruttotonnia Brutton	Nettonnia Netton
1957												
Höyryaluksia Ängfartyg ..	91	189 976	101 249	2	5 024	2 944	9	16 803	9 212	84	178 197	94 981
Moottorialuksia Motorfartyg	55	175 694	95 451	10	42 972	22 703	3	819	372	62	217 847	117 782
Purjealuksia Segelfartyg	5	907	527	1	304	173	—	—	1	6	1 211	699
<i>Summa</i>	<i>151</i>	<i>366 577</i>	<i>197 227</i>	<i>13</i>	<i>48 300</i>	<i>25 820</i>	<i>12</i>	<i>17 622</i>	<i>9 585</i>	<i>152</i>	<i>397 255</i>	<i>213 462</i>
1956	152	352 501	188 680	17	56 731	32 044	18	42 655	23 497	151	366 577	197 227
1955	158	355 331	185 093	11	31 411	19 243	17	34 241	15 656	152	352 501	188 680
1954	150	333 267	177 156	23	64 268	32 906	15	42 204	24 969	158	355 331	185 093
1953	158	326 062	176 098	11	44 144	22 343	19	36 939	21 285	150	333 267	177 156
1952	174	304 349	166 048	14	36 333	18 374	30	14 620	8 324	158	326 062	176 098
1950	174	278 037	153 754	9	17 991	9 218	9	14 831	8 917	174	281 197	154 055
1945	126	156 349	84 464	11	3 955	2 293	42	48 766	25 772	95	111 538	60 985
1940	134	211 946	117 641	11	10 762	6 464	15	14 561	8 282	130	208 147	115 823

B. Alusten suuruus ja ikä • Fartygens dräktighet och ålder

Vuosi, suuruusluokat ja ikä År, dräktighetsgrupper och ålder	Varsinainen kauppalaivasto • Egentlig handelsflotta								Proomuja Pråmar	
	Höyryaluksia Ängfartyg		Moottorialuksia Motorfartyg		Purjealuksia Segelfartyg		Summa		Luku Antal	Bruttotn Brutton
	Luku Antal	Bruttotn Brutton	Luku Antal	Bruttotn Brutton	Luku Antal	Bruttotn Brutton	Luku Antal	Bruttotn Brutton		
1957	<i>I. Alusten suuruus, bruttotonnia • Fartygens dräktighet, brutton</i>									
19— 99	—	—	7	392	2	134	9	526	12	474
100— 199	4	579	5	774	1	106	10	1 459	6	938
200— 499	3	803	2	499	3	971	8	2 273	7	2 376
500— 999	1	530	—	—	—	—	1	530	—	—
1 000—1 499	18	23 384	13	17 041	—	—	31	40 425	—	—
1 500—1 999	24	42 872	4	6 853	—	—	28	49 725	—	—
2 000—2 999	23	53 618	5	11 654	—	—	28	65 272	—	—
3 000—	11	56 411	26	180 634	—	—	37	237 045	—	—
<i>Summa</i>	<i>84</i>	<i>178 197</i>	<i>62</i>	<i>217 847</i>	<i>6</i>	<i>1 211</i>	<i>152</i>	<i>397 255</i>	<i>25</i>	<i>3 788</i>
1956	91	189 976	55	175 694	5	907	151	366 577	31	4 381
1955	93	187 564	53	163 919	6	1 018	152	352 501	22	2 192
1954	99	200 065	52	154 223	7	1 043	158	355 331	24	2 260
1953	99	210 786	47	122 214	4	267	150	333 267	25	2 319
1950	114	230 953	48	48 810	12	1 434	174	281 197	28	3 712
1945	79	108 268	6	2 092	10	1 178	95	111 538	32	4 675
1940	115	185 306	12	21 898	3	943	130	208 147	32	3 849
1957	<i>II. Alusten ikä, vuotta • Fartygens ålder, år</i>									
0—5	6	16 716	29	126 754	—	—	35	143 470	3	140
6—10	8	17 935	10	22 689	3	479	21	41 103	10	597
11—20	15	41 572	5	21 135	1	292	21	62 999	1	143
21—30	10	19 346	9	30 950	1	65	20	50 361	2	292
31—40	20	46 338	—	—	1	375	—	—	—	—
41—50	11	19 084	8	16 274	—	—	53	98 946	9	2 616
51—60	13	16 875	—	—	—	—	—	—	—	—
61—	1	331	1	45	—	—	2	376	—	—
<i>Summa</i>	<i>84</i>	<i>178 197</i>	<i>62</i>	<i>217 847</i>	<i>6</i>	<i>1 211</i>	<i>152</i>	<i>397 255</i>	<i>25</i>	<i>3 788</i>

184. Ulkomaan kauppa vuosina 1885—1957

Utrikes handel åren 1885—1957

A. Kaupungin tuonnin ja viennin arvo sekä tullinkanto koko maahan verrattuna vuosina 1885—1957
Värdet av stadens import och export samt tulluppbörden i förhållande till hela landets åren 1885—1957

Vuosi År	Tuonti • Import			Vienti • Export			Tullinkanto ²⁾ Tulluppbörd ²⁾		
	Koko maa ¹⁾ Hela landet ¹⁾	Helsinki Helsingfors	%	Koko maa Hela landet	Helsinki Helsingfors	%	Koko maa Hela landet	Helsinki Helsingfors	%
	1 000 mk			1 000 mk			1 000 mk		
1885	108 776	24 687	22.7	89 853	5 021	5.6	15 781	3 636	23.0
1890	140 602	32 489	23.1	92 421	5 945	6.4	23 301	6 502	27.9
1895	150 346	34 741	23.1	142 935	8 980	6.3	25 147	6 908	27.5
1900	270 756	66 222	24.5	197 731	11 069	5.6	41 983	13 364	31.8
1905	269 761	68 288	25.3	247 792	16 821	6.8	40 509	12 755	31.5
1910	385 398	117 498	30.5	290 142	16 245	5.6	52 582	19 279	36.7
1915	559 519	143 573	25.7	266 462	26 045	9.8	42 743	13 689	32.0
1920	3 633 908	1 676 674	46.1	2 926 422	363 809	12.4	432 549	164 215	38.0
1925	5 524 546	2 391 777	43.3	5 573 506	662 597	11.9	1 208 731	468 650	38.8
1930	5 251 046	2 577 436	49.1	5 404 158	639 144	11.8	1 457 055	649 347	44.6
1935	5 344 394	2 674 015	50.0	6 240 506	767 159	12.3	1 556 833	671 014	43.1
1940	9 164 180	2 739 777	29.9	2 874 609	255 285	8.9	958 062	397 046	41.4
1945	6 820 533	3 197 707	46.9	5 227 792	356 809	6.8	436 080	127 596	29.3
1950	89 147 469	52 891 292	59.3	81 478 696	11 868 343	14.6	13 716 004	8 856 855	64.6
1952	182 186 334	106 418 642	58.4	156 829 185	16 163 361	10.3	21 475 939	13 209 613	61.5
1953	121 860 226	63 420 822	52.0	131 555 249	14 535 399	11.0	17 825 324	8 962 068	50.3
1954	152 136 845	84 964 101	55.8	156 618 074	16 809 129	10.7	19 882 189	10 125 783	50.9
1955	176 960 139	101 502 479	57.4	181 259 274	22 100 509	12.2	27 706 312	15 825 895	57.1
1956	203 557 768	109 846 667	54.0	177 986 518	21 431 115	12.0	42 339 234	24 988 235	59.0
1957	227 927 300	115 256 428	50.6	212 385 430	21 467 399	10.1	43 121 776	25 553 334	59.3

¹⁾ Tiedot vuolta 1905—30 eivät ole samat kuin virallisen tilaston vastaavat tiedot, koska tässä taulukossa koko maata samoin kuin myös Helsinkiä koskeviin lukuihin sisältyy maahan tuodun muuttotavaran arvo, mikä vuosta 1903 lähtien on jätetty pois virallisen kauppatilaston luvuilta. ²⁾ Palautuksia ym. vähentämättä.

¹⁾ Uppgifterna för åren 1905—30 överensstämmer ej med motsvarande uppgifter i den officiella statistiken, emedan i siffrorna för hela landet, liksom även i siffrorna för Helsingfors, ingår värdet av importerat flyttgods, vars värde däremot fr. o. m. år 1903 utelämnats ur den officiella handelsstatistiken. ²⁾ Utan avdrag av restitutioner m. m.

B. Raha-arvot vuoden 1954 hintojen ¹⁾ mukaan vuosina 1950—57Värde enligt 1954 års priser ¹⁾ åren 1950—57

Vuosi År	Tuonti Import	Vienti Export	Koko kauppa- vaihto Totala handels- omsättningen	% v:n 1954 arvosta 1 % av 1954 års värde		
				Tuonti Import	Vienti Export	Kauppa- vaihto Handels- omsättning
1950	57 490 535	15 164 778	72 655 313	67.7	90.2	71.4
1951	69 953 567	14 007 485	83 961 052	82.3	83.3	82.5
1952	87 949 291	13 553 244	101 502 535	103.5	80.6	99.7
1953	59 830 964	14 882 745	74 713 709	70.4	88.5	73.4
1954	84 964 101	16 809 129	101 773 230	100.0	100.0	100.0
1955	101 502 479	21 030 336	122 532 815	119.5	125.1	120.4
1956	104 615 873	20 842 148	125 458 021	123.1	124.0	123.3
1957	94 472 482	19 557 866	114 030 348	111.2	116.4	112.0

¹⁾ Vrt. Helsingin kaupungin tilasto II—III: 18, Ulkomaan kauppa ja merenkulku s. 7.

²⁾ Jfr. Helsingfors stads statistik II—III: 18, Utrikeshandel och sjöfart s. 7.

C. Tuonnin ja viennin arvo
Värdet av importen och exporten

Table showing trade statistics for Finland (C. Tuonnin ja viennin arvo) from 1931 to 1957. It includes columns for years (Vuoset) and categories (I-XXI) under 'Tavararyhmittä' and 'Tuonti'. Includes percentage breakdowns for 'Helsingin tuonnin koko arvosta' and '% koko maan vastaavan tuonnin arvosta'.

tavararyhmittäin vuosina 1931-57
efter varugrupper åren 1931-57

Table showing trade statistics for Sweden (tavararyhmittäin vuosina 1931-57) from 1931 to 1957. It includes columns for years (År) and categories (X-XXI) under 'Varugrupper' and 'Import'. Includes percentage breakdowns for '% av totalvärdet för importen till Helsingfors' and '% av värdet för motsvarande import till hela landet'.

I. Elävät eläimet ja eläinkunnan tuotteet. II. Kasvikunnan tuotteet. III. Eläin- ja kasvirasvat ja -öljyt; niiden hajoittamistuotteet; valmistetut ravintorasvat; eläin- ja kasvivahat. IV. Ravintoaineitoellisuuden tuotteet; kaakao; juomat; etikka; tupakka. V. Kivennäisaineet ja -tuotteet. VI. Kemialliset ja farmaseuttiset aineet ja tuotteet; valokuvastarvikkeet; parkitusuutteet; värit ja vernissat; hajuaineet; saippua ja kynttilät; liimat; räjähdysaineet ja tuliitit; lannoitteet. VII. Vuodat, nahat ja turkisnahat; nahka- ja turkisteokset. VIII. Kautsu ja kautsiteokset. IX. Puu- ja korkki- ja korkkiteokset; palmikoima- ja koriteokset. X. Paperivanuke, pahvi ja paperi; niistä valmistetut teokset. XI. Tekstiiliaineet ja tekstiilitavarat. XII. Jalkineet; hattupalmikko; päähineet; sateen- ja päivänvarjot; erinäiset muotitavarat. XIII. Kivi- ja kivennäisaineet; keraamiset tavarat; lasi ja lasiteokset. XIV. Oikeat helmet, jalokivet ja jalot metallit; niistä valmistetut teokset; metalliraha. XV. Epäjaloit metallit; niistä valmistetut teokset. XVI. Koneet ja laitteet; sähkötarvikkeet. XVII. Kuljetusneuvot. XVIII. Kojeet; kellot ja kellokoneistot; soitinimet. XIX. Aseet ja ammuks. XX. Muualla kuulumattomat tavarat. XXI. Taideteokset; kokoelmat ja kokoelmaesineet.

I. Levande djur och produkter av animaliska ämnen. II. Produkter av vegetabiliska ämnen. III. Animaliska och vegetabiliska fettarter och oljor; spaltningssprodukter av dem; berett näringsfett; djur- och växtvax. IV. Produkter av livsmedelsindustrin; kakao; drycker; ättika; tobak. V. Mineraliska ämnen och produkter. VI. Kemiska och farmaceutiska ämnen och produkter; fotografiska förnödenheter; garvämnesextrakter; färger och fernissor; parfymningsämnen; tvål och ljus; lim; sprängämnen och tändstickor; gödningsmedel. VII. Hudar, skinn och pälsverk; läderarbeten och arbeten av pälsverk. VIII. Kautschuk och kautschukarbeten. IX. Trä och kork; trä- och korkarbeten; flättnings- och korgarbeten. X. Pappersmassa, papp och papper; arbeten av dem. XI. Textilämnen och textilvaror. XII. Skodon; hattflätor; huvudbonader; paraplyer och parasoller; vissa modevaror. XIII. Arbeten av sten och andra mineraliska ämnen; keramiska varor; glas och glasvaror. XIV. Äkta pärlor, ädelstenar och ädla metaller; arbeten tillverkade av dem; metallmynt. XV. Oädlade metaller; arbeten tillverkade av dem. XVI. Maskiner och apparater; elektriska förnödenheter. XVII. Transportmedel. XVIII. Instrument; ur och urverk; musikinstrument. XIX. Vapen och ammunition. XX. Varor, ej annorstädes hänförliga. XXI. Konstverk; samlingar och föremål till samlingar.

		Tavararyhmit									
Vuosi		I	II	IV	III	V	XIII	VI	VII	VIII	IX
År											
V i e n t i											
<i>1 000 mk, vuosittain</i>											
1	1931—35	140 675	20 756		125	25 656		9 866	10 454	16 492	129 820
2	1936—40	155 204	26 424		790	47 568		21 900	17 507	9 162	139 936
3	1941—45	13 982	32 002	5 717	0	14 509	41 889	20 456	12 597	29	224 853
4	1946—50	575 287	134 503	47 433	2 091	40 133	266 956	135 592	177 812	5 745	1 838 554
5	1951—55	1 998 986	361 907	71 627	24 952	139 672	323 632	276 516	469 402	6 628	4 198 459
6	1950....	1 649 622	373 645	83 834	5 057	82 850	405 084	242 327	387 706	13 964	3 053 035
7	1951....	1 319 557	381 069	66 751	76	79 740	368 854	240 659	275 018	2 815	5 484 691
8	1952....	2 008 206	452 122	85 055	8 495	160 708	353 098	379 287	578 628	5 399	3 709 233
9	1953....	1 962 760	485 856	116 488	27 805	147 732	274 013	229 089	442 854	6 944	3 189 215
10	1954....	2 526 509	335 890	48 997	8 837	162 112	283 402	243 073	356 516	10 521	4 023 713
11	1955....	2 177 897	154 599	40 845	79 546	148 070	338 794	290 470	693 993	7 459	4 585 445
12	1956....	2 837 044	171 579	36 035	213 311	160 857	296 798	344 235	804 709	15 439	4 247 765
13	1957....	4 373 992	78 255	34 346	91 208	203 865	387 680	509 066	828 158	22 737	4 035 405
<i>% Helsingin viennin koko arvosta</i>											
14	1931—35	21.3	3.2		0.0	3.9		1.5	1.6	2.5	19.7
15	1936—40	19.4	3.3		0.1	5.9		2.7	2.2	1.1	17.5
16	1941—45	1.6	3.7	0.7	0.0	1.7	4.8	2.3	1.4	0.0	25.8
17	1946—50	8.7	2.0	0.7	0.0	0.6	4.0	2.1	2.7	0.1	27.8
18	1951—55	11.4	2.1	0.4	0.1	0.8	1.8	1.6	2.7	0.0	23.8
19	1950....	13.9	3.2	0.7	0.1	0.7	3.4	2.0	3.3	0.1	25.7
20	1951....	7.2	2.1	0.4	0.0	0.4	2.0	1.3	1.3	0.0	29.7
21	1952....	12.4	2.8	0.5	0.1	1.0	2.2	2.3	3.6	0.0	23.0
22	1953....	13.5	3.3	0.8	0.2	1.0	1.9	1.6	3.0	0.1	21.9
23	1954....	15.0	2.0	0.3	0.1	1.0	1.7	1.5	2.1	0.1	23.9
24	1955....	9.9	0.7	0.2	0.4	0.7	1.5	1.3	3.1	0.0	20.7
25	1956....	13.2	0.8	0.2	1.0	0.7	1.4	1.6	3.8	0.1	19.8
26	1957....	20.4	0.4	0.2	0.4	0.9	1.8	2.4	3.9	0.1	18.8
<i>% koko maan vastaavan viennin arvosta</i>											
27	1941—45	59.3	30.1	85.6	3.5	4.7	69.8	27.7	15.5	5.6	10.2
28	1946—50	55.8	54.4	14.4	41.2	24.3	74.1	41.0	55.2	64.5	7.7
29	1951—55	71.1	36.4	13.1	22.5	13.2	58.7	55.4	70.5	45.9	6.4
30	1950....	81.7	52.0	11.8	28.1	28.4	79.3	45.0	57.5	69.6	8.6
31	1951....	62.8	57.9	6.3	1.3	21.7	61.5	45.1	64.6	46.3	7.5
32	1952....	67.4	33.1	15.1	40.5	22.9	71.5	65.5	65.7	78.5	5.3
33	1953....	86.1	25.2	24.6	73.1	12.8	58.8	54.9	65.9	39.3	6.0
34	1954....	63.7	44.2	10.6	2.4	12.8	51.0	55.5	74.8	57.8	6.5
35	1955....	80.0	60.4	21.3	67.3	8.3	52.8	55.0	79.6	31.8	6.6
36	1956....	59.5	42.8	16.0	43.9	5.7	45.4	49.2	77.4	76.3	7.5
37	1957....	49.4	22.4	9.7	31.3	6.1	48.2	53.3	80.1	73.6	6.3

¹⁾ Lisäksi takaisvientä, jonka arvo (1 000 mk) oli v. 1931—35 38 494 ja v. 1936—40 59 919.

Muist.: Tavararyhmien numerot ja nimet ovat samat kuin v. 1939 käytäntöön otetussa virallisessa tuonti- ja vientitavaroiden nimikkeistössä, joten vuosien 1931—38 tilastoaineistot on, mikäli mahdollista, ryhmitetty uudelleen. Suuremman yhdenmukaisuuden aikaansaamiseksi on sitä paitsi ryhmitetty II ja IV, V ja XIII, XIV ja XV sekä XVI ja XVII vuosien 1931—38 osalta yhdistetty. — Tietoihin eivät sisälly sotakorvaustuotteet, joiden vientiarvo v. 1945 oli 1 054.6, v. 1946 558.3, v. 1947 347.1, v. 1948 753.6, v. 1949 1 318.2, v. 1950 674.0, v. 1951 1 282.0 ja v. 1952 1 055.0 mmk.

Varugrupper												Summa
X	XI	XII	XIV	XV	XVI	XVII	XVIII	XIX	XX	XXI		
E x p o r t												
<i>1 000 mk, per år</i>												
252 246	22 058	745	10 990		10 554	8 033	37	—	629	167	1 697 797	
248 137	58 553	2 069	35 999		25 644	6 424	1 421	1 956	1 775	1 071	1 861 459	
300 442	41 734	10 879	1 964	42 891	12 902	75 423	1 112	13 102	4 832	655	871 970	
2 733 029	175 230	3 453	23 831	138 010	219 341	29 378	12 705	15 005	37 924	2 354	6 614 366	
6 363 518	641 646	35 419	56 148	322 769	752 263	1 450 191	31 928	73 338	12 442	3 214	17 614 657	
4 317 747	262 525	7 770	16 449	265 135	545 585	63 943	17 730	38 241	33 223	2 871	11 868 343	
8 699 291	376 767	6 539	26 994	254 465	578 799	184 496	32 067	60 248	21 836	4 155	18 464 887	
6 389 584	464 156	22 061	76 720	266 329	596 884	465 899	40 102	88 525	12 454	416	16 163 361	
4 501 421	322 121	23 580	60 438	317 228	1 200 802	1 123 524	28 533	62 163	11 573	1 260	14 535 399	
5 719 857	874 076	80 915	111 278	321 549	589 292	1 009 652	23 374	73 714	4 434	1 418	16 809 129	
6 507 438	1 171 111	43 998	5 308	454 272	795 539	4 467 386	35 565	82 039	11 915	8 820	22 100 509	
7 149 354	768 209	32 962	53 410	878 105	782 665	2 471 638	72 615	72 419	15 409	6 557	21 431 115	
5 323 383	738 166	37 666	22 841	792 637	836 142	2 976 971	70 346	74 675	28 220	1 640	21 467 399	
<i>1 % av totalvärdet för exporten från Helsingfors</i>												
38.3	3.3	0.1	1.7		1.6	1.2	0.0	—	0.1	0.0	100.0	
31.0	7.3	0.3	4.5		3.2	0.8	0.2	0.2	0.2	0.1	100.0	
34.5	4.8	1.2	0.2	4.9	1.5	8.6	0.1	1.5	0.6	0.1	100.0	
41.3	2.7	0.1	0.4	2.1	3.3	0.4	0.2	0.2	0.6	0.0	100.0	
36.1	3.7	0.2	0.3	1.8	4.3	8.2	0.2	0.4	0.1	0.0	100.0	
36.4	2.2	0.1	0.1	2.2	4.6	0.5	0.2	0.3	0.3	0.0	100.0	
47.1	2.0	0.0	0.2	1.4	3.1	1.0	0.2	0.3	0.1	0.0	100.0	
39.5	2.9	0.1	0.5	1.6	3.7	2.9	0.3	0.5	0.1	0.0	100.0	
31.0	2.2	0.2	0.4	2.2	8.3	7.7	0.2	0.4	0.1	0.0	100.0	
34.0	5.2	0.5	0.7	1.9	3.5	6.0	0.1	0.4	0.0	0.0	100.0	
29.4	5.3	0.2	0.0	2.1	3.6	20.2	0.2	0.4	0.1	0.0	100.0	
33.4	3.6	0.2	0.2	4.1	3.7	11.5	0.3	0.3	0.1	0.0	100.0	
24.8	3.4	0.2	0.1	3.7	3.9	13.9	0.3	0.3	0.1	0.0	100.0	
<i>1 % av värdet för motsvarande export från hela landet</i>												
11.7	33.1	93.3	89.0	20.2	25.2	30.8	66.2	19.6	40.8	21.3	14.1	
11.0	20.0	75.6	98.5	18.2	39.5	6.0	68.3	55.5	54.3	44.6	12.2	
9.0	43.9	84.3	99.9	14.0	14.0	16.1	48.2	32.5	12.6	45.0	10.8	
12.3	23.0	92.6	100.0	21.8	33.0	6.1	66.3	75.8	59.8	41.4	14.6	
8.8	30.0	47.5	100.0	12.3	22.1	8.0	66.4	52.7	59.0	51.2	9.9	
9.6	38.3	97.4	100.0	14.6	15.4	9.2	64.5	35.5	65.2	2.7	10.3	
9.2	28.9	97.3	100.0	12.3	17.8	10.1	52.9	13.5	48.5	75.3	11.0	
9.1	50.6	78.3	100.0	13.9	9.3	8.4	24.8	58.0	1.4	100.0	10.7	
8.4	58.7	95.5	94.2	16.4	11.1	30.6	49.2	45.9	11.6	99.4	12.2	
8.6	37.9	86.4	99.8	22.3	11.6	17.5	57.7	55.9	54.4	93.4	12.0	
5.4	27.6	95.4	97.8	24.0	7.6	18.9	47.9	53.5	31.3	83.5	10.1	

¹⁾ Dessutom reexport, vars värde (1 000 mk), åren 1931—35 var 38 494 samt åren 1936—40 59 919.

Anm.: Varugruppernas numrering och benämningar är desamma som i den år 1939 införda officiella nomenklaturen över import- och exportvaror. Materialet för åren 1931—38 har för att motsvara denna nomenklatur i mån av möjlighet omgrupperats. För vinnande av större enhetlighet har dessutom grupperna II och IV, V och XIII, XIV och XV samt XVI och XVII för åren 1931—38 sammanslagits. — Dessutom exporterades krigsskadestandsprodukter år 1945 för 1 054.6, år 1946 för 558.3, år 1947 för 347.1, år 1948 för 753.6, år 1949 för 1 318.2, år 1950 för 674.0, år 1951 för 1 282.0 och år 1952 för 1 055.0 milj. mk.

D. Tärkeitä tuonti- ja vientitavaroita vuosina 1955—57
Viktiga import- och exportvaror åren 1955—57

Tavaralaji Varuslag	Tonnia Ton			Arvo, 1 000 mk Värde, 1 000 mk		
	1955	1956	1957	1955	1956	1957
<i>Tuonti • Import</i>						
Suolattua silliä • Salt sill	955	1 096	893	43 749	60 983	63 105
Voita • Smör	4 672	254	0	1 179 416	65 351	3
Kukkasipuleita, pistokkaita ym. • Blomsterlökar, sticklingar m.m.	1 703	1 519	1 676	254 481	242 451	398 937
Syötäviä hedelmiä ja marjoja • Ätbara frukter och bär	65 227	68 003	70 684	3 791 734	4 141 223	4 740 063
Kahvia, paahattamatonta • Kaffe, orostat	28 790	31 797	29 549	7 623 410	7 795 596	7 797 826
Teetä • Te	326	457	549	152 077	209 466	280 348
Vehnää, jauhamatonta • Vete, omalet	45 170	84 869	32 404	890 211	1 625 944	645 907
Ruista, " • Råg, "	10 284	11 116	27 938	158 370	189 047	456 464
Maissia, " • Majs, "	28 006	24 640	17 511	559 877	481 268	348 371
Hylkeen- ja valaanraania, kalanmaksajällyä ym. • Säl- och valtran, fiskleverolja m.m.	806	657	3 093	64 305	52 821	224 105
Pellavaöljyä • Linolja	2 993	2 563	3 640	205 296	205 484	310 070
Kookosöljyä • Kokosolja	6 552	7 809	11 328	418 681	478 179	783 499
Vedytettyjä rasvoja ja öljyjä • Fettarter och oljor, hydrerade	9 598	7 338	7 318	652 118	512 281	604 743
Sokeria • Socker	47 714	41 706	37 123	1 164 239	1 087 842	1 299 429
Alkoholijuomia • Alkoholdrycker:						
yli 2 l:n astioissa • på kärl, över 2 l.	4 960	4 992	4 673	382 357	569 567	522 310
muissa astioissa ¹⁾ • på andra kärl ¹⁾	898	1 136	995	266 449	350 097	350 563
Väkirehua yms. • Kraftfoder o.dyl.	32 346	45 826	20 448	854 561	1 245 611	562 811
Tupakkaa, valmistamatonta • Tobak, oarbetad	1 943	1 950	2 104	578 650	567 709	622 899
Kivihillit, antrasiittia ja koksia • Stenkol, antracit och koks	690 648	786 302	958 101	3 347 280	4 651 039	6 522 554
Asfalttia • Asfalt	39 584	32 852	30 561	410 042	317 425	353 906
Kivennäisöljyä, raakaa, kivennäisöljyn raakatislettä ja juoksevaa tislauksjätettä (masuttia) • Mineralolja, rå, rådestillat och flytande destillatavfall (masut)	183 912	238 572	357 950	1 205 127	1 734 819	3 554 049
Bensiniä • Bensin	100 234	125 960	150 710	1 040 325	1 066 114	1 563 294
Moottoripetroliä ja paloöljyä • Motorpetroleum och fotogen	12 653	13 345	9 506	110 920	122 463	118 553
Kivennäisvoiteluöljyjä • Mineralsmörjoljor	20 947	25 488	24 086	456 731	650 977	712 429
Sekal. kemikaaleja, kem. valmisteita ja lääkkeitä • Vissa kemikalier, kem. preparat och läkemedel	1 888	2 181	2 551	1 726 664	2 091 523	2 734 151
Väriä, lakkaa ja vernissaa • Färger, lack och fernissa	17 925	16 303	14 880	1 333 496	1 315 725	1 254 586
Lannoitteita • Gödslingsmedel	32 758	34 135	11 237	298 941	368 931	173 002
Vuotia ja nahkoja • Hudar och skinn	1 589	2 054	1 106	343 116	385 394	254 547
Turkiksiä • Pälsvaror	429	545	465	792 896	909 334	884 676
Kautsua ja -teoksia • Kautschuk och -arbeten	11 266	11 809	12 241	2 568 499	2 842 292	3 015 309
Siitä autonulkorenkaita • Därav automobilytterringar	3 452	3 100	2 474	1 027 310	988 334	864 974
Painotuotteita ym. • Tryckalster m.m.	857	905	1 022	402 146	461 753	574 699
Luonnon- ja tekosilkkiä • Natur- och konstsilke	1 820	1 815	1 473	1 545 926	1 628 841	1 432 699
Villaa • Ull	2 838	2 819	2 322	1 742 546	1 606 234	1 593 703
Villa- ja karvalankaa • Garn av ull och av djurhår	1 476	1 607	1 106	1 533 755	1 689 171	1 343 207
Villa- ja karvakankaita • Tyger av ull och av djurhår	909	1 052	823	991 254	992 055	995 877
Puuvillalankaa • Bomullsgarn	1 916	1 758	1 573	1 248 444	1 060 272	981 644
Puuvillakankaita • Vävnader av bomull	1 763	1 627	1 736	1 407 106	1 319 195	1 510 504
Linoleumia yms. tuotteita • Linoleum o.dyl. tillverknningar	5 508	6 133	5 323	469 429	528 716	533 323
Neuletuoitteita • Trikävaror	117	123	110	311 771	350 260	380 343
Vaatteita ja muita ompeluteoksia • Kläder och andra sömnadsarbeten	188	157	171	286 461	230 779	271 184
Kivi- ja kivennäisaineteoksia • Arb. av sten o.a. mineral. ämnen	2 342	2 704	1 465	473 672	380 143	414 052
Tankorautaa ja -terästä • Stångjärn och -stål	52 121	42 513	34 637	1 632 728	1 555 525	1 606 215
Rauta- ja teräslankaa • Järn- och ståltråd	11 768	7 927	7 126	593 054	410 474	497 661
Rauta- ja teräslevyä sekä vannerautaa ja -terästä • Järn- och stålplåt samt bandjärn och -stål	78 976	71 621	88 166	3 870 111	3 556 551	5 224 932
Putkia ja putkenosia • Rör och rördelar	30 248	25 025	28 590	1 614 280	1 403 918	1 805 749
Kuparia ja -teoksia • Koppar och -tillverknningar	1 641	842	1 590	549 091	444 184	536 722
Alumiinia ja -teoksia • Aluminium och -tillverknningar	8 829	8 842	6 305	1 418 777	1 525 216	1 406 218
Lyljyjä ja -teoksia • Bly och -tillverknningar	7 857	8 488	14 047	583 997	672 551	1 064 720

1) 1 000 l.

Jatkoa • Fortsättning

Tavaralaji Varuslag	Tonnia Ton			Arvo, 1 000 mk Värde, 1 000 mk		
	1955	1956	1957	1955	1956	1957
Maatalous- ja meijerikoneita sekä -laitteita • Lantbruks- och mejerimaskiner samt -apparater	4 070	6 447	3 008	973 081	1 573 854	848 995
Traktoreita ja niiden osia ¹⁾ • Traktorer o. delar till dem ¹⁾	22 738	8 182	8 982	3 301 968	3 476 757	4 150 482
Höyrykattiloita, koneita ja mekaanisia laitteita sekä niiden irrallisia osia • Ångpannor, maskiner och mekaniska apparater samt lösa delar till dem	18 564	19 976	15 982	9 287 562	10 243 092	9 878 874
Sähkökoneita, -laitteita ja -tarvikkeita; niiden irrallisia osia • Elektriska maskiner, apparater och förnödenheter; lösa delar till dem	8 297	8 389	7 072	5 287 570	6 318 024	6 523 122
Autoja ¹⁾ • Automobiler ¹⁾	13 438	15 371	15 095	4 064 239	4 154 178	4 172 136
Auton alustoja ¹⁾ • Automobilunderreden ¹⁾	4 970	4 772	1 542	2 959 257	3 007 176	1 476 815
Auton kumirenkaisia pyöriä ym. osia • Hjul med gummiringar o.a. delar till automobiler	3 113	3 890	3 610	934 902	1 266 872	1 226 219
Aluksia ¹⁾ • Fartyg ¹⁾	10	8	6	1 132 651	2 022 513	1 013 374
Aseita ja ammuksia • Vapen och ammunition	75	131	358	82 084	135 301	308 569
Optisia kojeita, ortoped. laitteita ym. • Optiska instrument, ortoped. artiklar m.m.	452	532	438	1 143 572	1 318 472	1 326 495
Kelloja, kellokoneistoja ja niiden osia • Ur och urverk och delar till dem	.	.	.	409 694	762 447	584 639
<i>Vienti • Export</i>						
Voita • Smör	0	4 198	10 704	41	863 454	2 076 798
Sianlihaa ja silavaa, tuoretta • Svinkött och fläsk, färskt	281	—	116	50 358	—	16 845
Juustoa • Ost	10 759	10 870	12 055	2 013 299	1 883 611	2 110 087
Asbestia • Asbest	4 033	3 973	6 279	79 512	81 605	166 884
Kemiallisia ja farmaseuttisia aineita • Kemiska och farmaceutiska ämnen och produkter	2 882	2 643	3 334	149 442	202 607	381 401
Tulitikkuja • Tändstickor	1 015	758	756	98 359	72 626	76 174
Turkiksiä • Pälsvaror	22	37	21	405 731	625 939	641 036
Vuotia ja nahkoja • Hudar och skinn	1 686	819	607	286 655	178 590	185 882
Pyöreää puutavaraa • Rundvirke	.	.	.	602 845	418 038	631 813
Siitä paperipuita ²⁾ • Därav pappersved ²⁾	97 023	75 006	113 641	356 345	266 935	417 448
Sahattua ja höylättyä puutavaraa ²⁾ • Sägade och hyvlade trävaror ²⁾	199 587	204 445	190 438	2 006 475	2 040 784	2 049 503
Siitä soiroja ja kapeasoiroja, höyläämättömiä ²⁾ • Därav battens och scantlings, ohyvlade ²⁾	71 015	74 566	69 522	696 792	727 842	701 503
lautoja ja kapealautoja, höyläämättömiä ²⁾ • bräder och planschetter, ohyvlade ²⁾	84 884	94 061	78 197	852 330	904 367	824 494
Puuteoksia • Träarbeten	.	.	.	1 868 874	1 788 111	1 353 578
Siitä vaneriviiluja ja vaneria, ristiinliimattua ²⁾ • Därav fanerskivor och faner, korslimmat ²⁾	48 845	46 857	31 513	1 741 035	1 532 183	1 183 773
lankaruilla • trädullar	376	486	371	59 026	67 552	54 146
puutaloja ja parakkeja • trähus och baracker	885	1 505	57	34 145	87 647	2 705
Puuhiekettä, kuivaa • Slipmassa, torr	2 933	3 048	2 955	48 734	56 108	60 512
Sulfittiselluloosaa, kuivaa • Sulfittcellulosa, torr	22 257	27 113	9 149	767 749	897 069	321 844
Sulfaattiselluloosaa, kuivaa • Sulfatcellulosa, torr	14 949	22 162	5 120	437 453	655 462	150 179
Kartonkia • Kartong	17 419	12 501	14 406	715 729	531 637	648 318
Pahvia • Papp	15 021	11 500	6 244	387 845	310 578	187 910
Paperia • Papper	69 650	86 677	51 502	3 553 972	4 028 615	3 511 628
Siitä sanomalehtipaperia • Därav tidningspapper	20 558	36 063	9 168	608 687	1 149 349	315 288
kirjoitus- ja painopaperia • skriv- och tryckpapper	6 761	11 560	5 041	369 196	553 588	331 714
käärepaperia • omslagspapper	36 835	34 936	32 915	1 748 384	1 657 662	1 897 586
Paperisäkkejä • Papperssäckar	5 269	4 529	3 822	277 469	239 599	220 762
Hygieenisia ja sanitääri- sekä talouksineitä, keramisia
Hygieniska och sanitära artiklar samt hushållsföremål, keramiska	3 003	2 448	2 854	270 437	225 997	308 824
Höyrykattiloita, koneita ja mek. laitteita sekä irr. osia • Ångpannor, maskiner och mek. appar. samt lösa delar	1 296	1 385	1 919	529 405	558 396	623 916
Sähkökoneita, -laitteita ja -tarvikkeita sekä irr. osia • Elektr. mask., apparater o. förnödenheter samt lösa delar	959	665	291	266 134	224 270	212 226
Aluksia ¹⁾ • Fartyg ¹⁾	8)	7)	13)	4 426 352	2 420 479	2 924 185

1) Kpl. 2) k-m³. 3) Muutetut tiedot. • 1) St. 2) fm³. 3) Ändrade uppgifter.

185. Ulkomailta kaupunkiin meritse saapunut ja ulkomaille meritse lähetetty tavara vuosina 1948—57
Från utlandet till staden sjöledes anlänt och till utlandet sjöledes avsänt gods åren 1948—57

A. Tuonti • Import

Vuosi ja kuukausi År och månad	Viljaa Spannmål		Kivihiltä ja koksia Stenkol och koks		Koneita, rautaa ym. raskasta tavaraa Maskiner, järn o. a. tungt gods		Kappaletavaraa Styckegods		Öljyä Oljor		Muuta tavaraa Annat gods		Kaikkiaan Totalsumma	Siitä suomalaisilla aluksilla Därav med finska fartyg
	Summa	Siitä suomalaisilla aluksilla Därav med finska fartyg	Summa	Siitä suomalaisilla aluksilla Därav med finska fartyg	Summa	Siitä suomalaisilla aluksilla Därav med finska fartyg	Summa	Siitä suomalaisilla aluksilla Därav med finska fartyg	Summa	Siitä suomalaisilla aluksilla Därav med finska fartyg	Summa	Siitä suomalaisilla aluksilla Därav med finska fartyg		
Tonnia • Ton														
1957														
I	19 119	7 257	113 478	58 121	19 764	13 816	21 943	9 012	87 645	36 038	29 376	17 380	291 325	141 624
II	10 142	3 319	89 286	30 991	21 453	13 504	20 119	10 068	37 222	31 296	17 389	12 278	195 611	101 456
III	4 144	2 335	66 356	29 508	20 102	14 573	18 897	8 445	26 833	26 296	19 624	12 171	155 956	93 328
IV	7 645	5 749	112 896	33 406	22 000	14 164	29 466	10 968	37 023	12 264	25 839	11 599	234 869	88 150
V	9 976	5 417	108 873	36 221	21 705	13 955	20 665	6 813	30 648	23 965	24 526	10 052	216 393	96 423
VI	3 102	3 102	67 590	30 732	22 391	14 914	19 349	9 027	34 399	21 439	32 529	9 432	179 360	88 646
VII	16 984	9 609	59 331	20 170	17 437	12 039	14 985	8 306	37 952	23 167	39 274	19 930	185 963	93 221
VIII	13 041	7 441	65 520	28 877	13 606	8 321	11 748	4 672	25 031	19 995	25 065	9 608	154 011	78 914
IX	11 560	11 560	61 337	41 220	21 259	13 853	13 661	5 687	32 940	21 598	34 499	15 828	175 256	109 746
X	—	—	54 821	14 013	24 623	17 623	16 733	9 020	61 260	28 387	38 580	18 129	196 017	87 172
XI	845	845	91 842	55 728	24 272	16 222	14 689	8 172	57 595	47 491	41 171	21 212	230 414	149 670
XII	14 517	3 750	72 149	47 798	29 263	21 019	24 823	11 566	53 903	40 226	44 920	19 327	239 575	143 686
<i>Summa</i>	<i>111 075</i>	<i>60 384</i>	<i>963 479</i>	<i>426 785</i>	<i>257 875</i>	<i>174 003</i>	<i>227 078</i>	<i>101 756</i>	<i>522 451</i>	<i>332 162</i>	<i>372 792</i>	<i>176 946</i>	<i>2 454 750</i>	<i>1 272 036</i>
1956	199 020	111 090	800 510	349 132	254 014	160 342	290 820	144 054	474 997	306 194	346 939	140 063	2 366 300	1 210 875
1955	163 940	85 022	701 960	395 076	275 363	178 419	335 680	173 552	357 193	299 982	351 124	156 371	2 185 260	1 288 422
1954	66 194	28 434	797 440	599 786	245 004	164 950	244 213	126 625	294 894	254 872	284 185	154 063	1 931 930	1 328 730
1953	2 924	2 312	495 190	479 876	139 156	95 038	177 474	103 105	186 785	134 554	202 838	97 209	1 204 367	912 094
1952	89 202	28 077	865 740	709 372	337 955	200 099	251 984	127 093	202 229	82 429	281 957	127 870	2 029 067	1 274 940
1951	100 303	39 972	741 778	426 149	277 458	185 967	153 221	90 281	177 721	75 107	384 582	181 212	1 835 063	998 688
1950	73 944	47 061	576 245	539 880	221 809	150 536	123 346	74 158	138 865	71 314	322 376	192 055	1 456 585	1 075 004
1949	7 854	7 255	357 608	345 516	22 942	13 903	395 755	264 776	113 916	74 902	229 800	148 852	1 127 875	855 204
1948	39 174	17 124	668 759	539 178	149 160	97 128	229 579	165 071	153 773	16 405	238 846	112 309	1 479 291	947 215

B. Vienti • Export

Vuosi ja kuukausi År och månad	Sahattua puutavaraa Sågade trävaror		Muuta puutavaraa Andra trävaror		Paperia, pahvia ja kartonkia Papper, papp och kartong		Selluloosaa ja puu- hioketta Cellulosa och slipmassa		Kappaletavaraa Styckegods		Muuta tavaraa Annat gods		Kaikkiaan Totalsumma	Siitä suomalaisilla aluksilla Därav med finska fartyg
	Summa	Siitä suomalaisilla aluksilla Därav med finska fartyg	Summa	Siitä suomalaisilla aluksilla Därav med finska fartyg	Summa	Siitä suomalaisilla aluksilla Därav med finska fartyg	Summa	Siitä suomalaisilla aluksilla Därav med finska fartyg	Summa	Siitä suomalaisilla aluksilla Därav med finska fartyg	Summa	Siitä suomalaisilla aluksilla Därav med finska fartyg		
Tonnia • Ton														
1957														
I	11 203	28	7 572	5 397	8 804	3 199	1 390	610	1 886	498	6 986	3 134	37 841	12 866
II	6 106	92	13 118	10 925	5 351	3 193	591	382	1 218	261	5 313	2 811	31 697	17 664
III	8 395	328	4 739	2 931	12 869	7 536	5 419	2 498	2 664	348	8 785	3 870	42 871	17 511
IV	8 176	252	6 324	5 117	9 186	6 061	2 435	2 343	2 221	432	7 490	4 448	35 832	18 653
V	8 977	664	1 665	32	4 521	1 706	2 592	1 759	1 893	638	7 870	2 987	27 518	7 786
VI	13 488	2 016	7 934	1 346	7 144	4 690	1 780	812	2 621	1 243	6 246	3 096	39 213	13 203
VII	10 940	1 417	234	—	5 195	2 053	231	231	1 527	427	5 815	2 647	23 942	6 775
VIII	16 711	916	3 285	2 120	6 148	3 742	959	375	1 854	495	6 175	3 164	35 132	10 812
IX	11 426	131	3 813	483	6 181	3 128	376	376	2 035	742	5 871	2 721	29 702	7 581
X	6 916	375	1 856	1 575	4 444	2 674	1 584	930	2 096	948	7 401	4 239	24 297	10 741
XI	10 043	977	3 413	2 070	7 049	3 224	1 331	881	1 786	679	6 726	4 325	30 348	12 156
XII	2 797	70	2 473	—	4 564	2 256	914	82	2 498	742	6 346	3 307	19 592	6 457
Summa	115 178	7 266	56 426	31 996	81 456	43 462	19 602	11 279	24 299	7 453	81 024	40 749	377 985	142 205
1956	122 943	16 282	36 548	23 083	117 276	60 176	81 395	47 199	27 308	10 503	81 114	36 251	466 584	193 494
1955	110 597	16 643	58 745	36 099	110 205	55 699	52 652	34 093	37 449	10 153	71 656	36 721	441 304	189 408
1954	95 982	17 254	31 730	19 662	102 237	56 843	53 059	35 622	34 678	8 262	89 518	61 526	407 204	199 169
1953	94 844	26 818	30 245	14 663	78 019	36 170	56 467	28 000	29 922	10 576	95 046	66 838	384 543	183 065
1952	63 339	7 017	43 787	19 415	78 795	37 742	40 154	29 982	34 985	18 251	63 962	39 598	325 022	152 005
1951	117 370	17 441	73 547	38 167	90 654	48 551	57 051	33 946	53 275	32 953	75 411	47 401	467 308	218 459
1950	97 581	30 848	41 498	20 253	89 230	46 113	69 776	45 118	80 275	46 312	65 549	45 808	443 909	234 452
1949	62 882	17 074	32 783	10 980	45 759	18 593	20 256	9 622	58 758	34 454	47 204	28 579	267 642	119 302
1948	49 168	14 781	4 758	2 260	67 830	36 767	33 956	25 485	43 034	24 669	34 054	22 393	232 800	126 355

186. Kotimainen tavaraliikenne meritse vuosina 1950—57
Inrikes godstrafik sjöledes åren 1950—57

Tavararyhmä Varugrupp	1950	1951	1952	1953	1954	1955	1956	1957
	Tonnia • Ton							
<i>Saapunut tavara • Anlänt gods</i>								
Sahattua puutavara • Sågade trävaror	991	1 234	979	1 350	728	436	438	443
Halot • Ved	6 611	8 857	7 519	7 871	4 490	8 522	4 756	8 899
Muu sahaamaton puutavara • Andra osäga- de trävaror	—	108	—	—	—	—	—	—
Hiekka • Sand	323 733	330 448	300 655	421 464	454 009	574 107	642 560	721 360
Tiilet • Tegel	5 142	1 025	—	200	1 631	2 863	1 873	662
Kalkki ja sementti • Kalk och cement	72 654	77 694	72 613	84 806	116 037	96 922	122 021	116 978
Öljyt • Öljet	7 569	36 852	17 863	14 350	9 457	9 234	11 754	13 394
Kasvikset • Vegetabilier	87	34	107	336	179	55	282	479
Kalat • Fisk	206	202	149	188	116	186	166	193
Muu tavara • Annat gods	638	1 163	348	1 206	894	733	160	724
Summa	417 631	457 617	400 233	531 771	587 541	693 058	784 010	863 132
<i>Lähetetty tavara • Avsant gods</i>								
Kappaletavara • Styckegods	114	15	—	10	—	4	—	—
Öljyt • Öljet	5 210	3 950	6 152	10 776	5 729	2 598	2 022	7 153
Puutavara • Trävaror	—	154	342	110	—	39	—	—
Muu tavara • Annat gods	1 410	2 073	1 365	558	531	270	1 357	1 424
Summa	6 734	6 192	7 859	11 454	6 260	2 911	3 379	8 577

187. Matkustajaliikenne aluksilla suoraan ulkomailta ja ulkomaille vuosina 1948—57
Passagerartrafiken med fartyg direkt från och till utlandet åren 1948—57

Vuosi År	Kansalaisuuden mukaan Efter medborgarskap		Aluksen kotimaan mukaan Efter fartygets hemland						Summa
	Suomen kansalaisia Finska medborgare	Ulkomaala- laisia Utlännin- gar	Suomi Finland	Ruotsi Sverige	Tanska Danmark	Länsi-Saksa Väst- tyskland	Neuvosto- liitto Sovjet- unionen	Muut maat Andra länder	
<i>Saapuneita matkustajia • Anlända passagerare</i>									
1948	21 816	10 130	19 983	9 625	1 776	—	378	184	31 946
1949	21 649	13 619	20 440	12 511	1 844	4	317	152	35 268
1950	22 328	12 819	18 690	13 510	2 379	19	348	201	35 147
1951	30 769	11 333	22 906	15 670	2 405	172	832	117	42 102
1952	23 348	22 010	24 047	14 560	3 169	876	709	1 997	45 358
1953	28 677	11 328	25 963	10 264	2 856	385	455	82	40 005
1954	28 834	14 519	26 642	11 536	3 098	289	365	1) 1 423	43 353
1955	31 054	16 636	30 525	11 947	3 336	694	844	344	47 690
1956	28 320	19 372	28 938	11 500	2 688	854	2 716	996	47 692
1957	27 315	22 024	27 517	12 128	2 771	592	3 698	2) 2 633	49 339
<i>Lähteneitä matkustajia • Avresta passagerare</i>									
1948	20 908	9 708	20 665	7 484	1 738	—	657	72	30 616
1949	22 595	12 766	20 401	12 497	1 888	1	514	60	35 361
1950	22 638	12 059	20 331	11 778	2 021	7	402	158	34 697
1951	31 291	9 321	22 103	15 148	2 356	17	899	89	40 612
1952	22 710	21 204	23 651	13 711	3 064	337	493	2 658	43 914
1953	29 470	11 032	26 693	10 686	2 562	99	432	30	40 502
1954	30 494	14 037	28 433	11 517	2 770	75	417	2) 1 319	44 531
1955	32 320	14 405	30 211	12 341	2 960	86	901	226	46 725
1956	29 919	17 681	29 041	12 020	2 490	135	3 114	800	47 600
1957	29 200	20 909	28 932	11 933	2 595	110	4 124	4) 2 415	50 109

1) Tästä Puola 1 282. 2) Samoin 1 281. 3) Tästä Iso-Britannia 1 464. 4) Samoin 1 361.

1) Härav Polen 1 282. 2) D:o 1 281. 3) Härav Stor-Britannien 1 464. 4) D:o 1 361.

Muist.: Kaupungin satamassa käyneiden turistilaivojen matkustajat ml.

Anm.: Inkl. passagerare å turistfartyg, som anläpt stadens hamn.

188. Tullikamarin ulkomaisessa kauppamerenkulussa selvittämät alukset vuosina 1925—57

Av tullkammaren i utrikes handelssjöfart klarerade fartyg åren 1925—57

A. Vuosina 1925—57 • Åren 1925—57

V u o s i Å r	Tuloselvitettyt alukset • Inklarerade fartyg						Lähtöselvitettyt alukset • Utklarerade fartyg					
	Kaikkiaan Samtliga		Niistä • Därav				Kaikkiaan Samtliga		Niistä • Därav			
			Tuoden lastia Helsinkiin Med last till Helsingfors		Suomalaisia Finländska				Vieden lastia Helsingistä Med last från Helsingfors		Suomalaisia Finländska	
	Luku Antal	Netto- tonnia Nettoton	Luku Antal	Netto- tonnia Nettoton	Luku Antal	Netto- tonnia Nettoton	Luku Antal	Netto- tonnia Nettoton	Luku Antal	Netto- tonnia Nettoton	Luku Antal	Netto- tonnia Nettoton
1925	1 843	974 034	1 721	929 297	660	328 708	1 365	647 241	886	584 441	532	261 783
1930	1 985	1 525 754	1 900	1 460 771	921	583 520	1 626	1 264 057	1 203	1 010 691	762	455 457
1935	1 764	1 579 775	1 662	1 499 518	961	640 676	1 527	1 433 307	1 330	1 256 403	886	588 335
1940	670	432 224	598	392 428	405	237 807	663	432 088	320	179 265	401	241 905
1945	295	177 194	273	154 452	191	112 503	287	173 678	105	65 571	182	108 252
1947	1 061	1 285 639	988	1 208 030	475	336 904	1 049	1 261 056	548	507 528	466	325 913
1948	1 327	1 342 364	1 253	1 279 684	750	627 630	1 351	1 368 573	704	661 721	766	633 374
1949	1 569	1 424 267	1 398	1 320 027	837	704 123	1 573	1 439 883	919	871 432	840	717 943
1950	1 928	1 616 457	1 709	1 462 780	1 039	829 184	1 911	1 598 352	1 124	990 188	1 034	824 382
1951	2 208	1 787 137	2 007	1 642 892	942	743 806	2 192	1 770 161	1 184	964 115	935	739 539
1952	2 500	2 219 125	2 286	2 105 167	1 169	975 342	2 512	2 237 633	1 303	1 197 750	1 167	972 786
1953	1 930	1 789 605	1 671	1 534 616	989	929 362	1 935	1 786 156	1 215	1 198 725	992	928 064
1954	2 280	2 112 943	2 045	1 941 663	1 073	1 076 356	2 262	2 095 786	1 308	1 247 278	1 056	1 068 815
1955	2 609	2 374 880	2 371	2 186 516	1 153	1 226 044	2 600	2 363 488	1 436	1 227 111	1 143	1 204 999
1956	2 486	2 223 983	2 315	2 080 852	967	1 048 703	2 487	2 235 393	1 271	1 084 358	976	1 066 886
1957	2 823	2 416 997	2 536	2 191 328	1 148	1 158 050	2 817	2 403 859	1 443	1 188 823	1 128	1 132 859

B. Alusten kotimaa vuonna 1957 • Fartygens hemland år 1957

Aluksen kotimaa Fartygets hemland		Tuloselvitettyt alukset Inklarerade fartyg				Lähtöselvitettyt alukset Utklarerade fartyg			
		Kaikkiaan Samtliga		Niistä tuoden lastia Helsinkiin Därav med last till Helsingfors		Kaikkiaan Samtliga		Niistä vieden lastia Helsingistä Därav med last från Helsingfors	
				Luku Antal	Netto- tonnia Nettoton			Luku Antal	Netto- tonnia Nettoton
Suomi	Finland	1 148	1 158 050	1 045	1 065 495	1 128	1 132 859	654	521 229
Ruotsi	Sverige	276	302 914	243	257 408	274	302 988	138	170 701
Norja	Norge	55	74 134	49	57 259	53	73 402	26	41 481
Tanska	Danmark	87	70 661	81	57 306	88	71 398	42	51 692
Islanti	Island	5	5 343	5	5 343	5	5 343	2	2 758
Iso-Britannia	Storbritannien	112	104 715	92	90 709	112	104 715	85	85 987
Alankomaat	Nederländerna	217	62 597	183	55 357	218	63 108	70	22 038
Italia	Italien	1	3 650	1	3 650	1	3 650	—	—
Espanja	Spanien	2	2 615	—	—	2	2 615	2	2 615
Länsi-Saksa	Västtyskland	597	251 723	520	224 843	600	252 643	283	115 425
Itä-Saksa	Östtyskland	80	14 830	77	14 272	81	15 018	50	9 262
Kreikka	Grekland	2	1 028	2	1 028	3	2 279	—	—
Neuvostoliitto	Sovjetunionen	104	195 403	103	195 143	111	198 465	22	83 884
Puola	Polen	117	96 185	116	95 016	120	97 877	56	34 123
Israel	Israel	3	3 578	3	3 578	3	3 578	3	3 578
Turkki	Turkiet	2	10 433	2	10 433	2	10 433	—	—
Liberia	Liberien	2	2 305	2	2 305	2	2 305	—	—
Jugoslavia	Jugoslavien	1	1 279	1	1 279	1	1 279	1	1 279
Amerikan Yhdysvallat	Amerikas Förenta Stater	9	41 140	8	36 490	9	41 140	8	36 654
Brasilia	Brasilien	—	—	—	—	1	4 350	—	—
Panama	Panama	3	14 414	3	14 414	3	14 414	1	6 117
Summa		2 823	2 416 997	2 536	2 191 328	2 817	2 403 859	1 443	1 188 823

C. Alusten lähtö- ja määrämaa vuonna 1957
Fartygens avgångs- och destinationsland år 1957

Aluksen lähtö- ja määrämaa ¹⁾ Fartygets avgångs- och destinationsland ¹⁾		Tuloselvitettyt alukset Inklarerade fartyg				Lähtöselvitettyt alukset Utklarerade fartyg			
		Kaikkiaan Samtliga		Niistä tuoden lastia Helsinkiin Därav med last till Helsingfors		Kaikkiaan Samtliga		Niistä vieden lastia Helsingistä Därav med last från Helsingfors	
		Luku Antal	Netto- tonnia Nettoton	Luku Antal	Netto- tonnia Nettoton	Luku Antal	Netto- tonnia Nettoton	Luku Antal	Netto- tonnia Nettoton
Ruotsi	Sverige	435	342 137	365	272 133	502	392 427	233	207 053
Norja	Norge	33	19 982	30	11 738	26	19 693	17	9 737
Tanska	Danmark	175	124 910	131	92 799	196	178 943	109	134 906
Islanti	Island	8	6 139	8	6 139	5	4 391	3	3 047
Iso-Britannia	Storbritannien	398	284 443	358	257 533	482	302 752	252	158 087
Irlanti	Irland	1	1 157	1	1 157	9	2 474	7	1 988
Alankomaat	Nederländerna	220	131 857	206	121 627	282	171 614	135	86 659
Belgia	Belgien	107	87 942	87	68 309	97	81 682	47	43 855
Länsi-Saksa	Västtyskland	409	243 969	365	218 360	382	256 006	271	146 944
Itä-Saksa	Östtyskland	128	37 897	119	35 352	115	35 507	79	25 314
Ranska	Frankrike	38	33 261	36	30 853	71	61 460	34	24 091
Portugali	Portugal	1	786	1	786	6	5 136	5	4 333
Madeira	Madeira	2	5 253	2	5 253	—	—	—	—
Espanja	Spanien	20	18 465	19	17 261	12	20 887	8	9 929
Italia	Italien	1	1 252	1	1 252	20	21 160	15	15 110
Jugoslavia	Jugoslavien	1	959	1	959	1	858	1	858
Kreikka	Grekland	17	25 308	17	25 308	11	15 828	7	11 150
Malta	Malta	—	—	—	—	2	3 559	2	3 559
Neuvostoliitto	Sovjetunionen	179	336 642	171	333 746	219	310 486	13	48 880
Puola	Polen	493	278 410	463	256 421	239	145 326	126	58 645
Romania	Rumänien	11	51 654	11	51 654	9	54 295	—	—
Bulgaria	Bulgarien	2	2 463	2	2 463	—	—	—	—
Turkki	Turkiet	2	3 606	2	3 606	—	1 923	—	—
Irak	Irak	—	—	—	—	1	2 477	—	—
Israel	Israel	11	15 968	11	15 968	14	17 646	10	13 355
Marokko	Marocko	1	672	1	672	10	10 271	8	9 526
Algeria	Algeriet	1	915	—	—	3	1 794	2	1 486
Tunisia	Tunisien	3	3 705	3	3 705	—	—	—	—
Ranskan L.-Afrikka	Franska Västafrika	3	6 347	3	6 347	—	—	—	—
Etelä-Afrikka	Sydafrika	5	9 032	5	9 032	11	27 334	11	27 334
Egypti	Egypten	5	5 636	4	4 665	6	11 931	2	1 610
Bahrein	Bahrein	1	6 803	1	6 803	—	—	—	—
Saudi-Arabia	Saudiarabien	1	4 926	1	4 926	—	—	—	—
Intia	Indien	1	2 477	1	2 477	1	4 669	1	4 669
Pakistan	Pakistan	—	—	—	—	2	8 839	2	8 839
Ceylon	Ceylon	1	4 206	1	4 206	1	4 124	1	4 124
Singapore	Singapore	—	—	—	—	2	7 270	1	3 875
Kiina	Kina	1	4 669	1	4 669	—	—	—	—
Malaija	Malaja	3	13 372	3	13 372	—	—	—	—
Austraalia	Australien	—	—	—	—	4	19 548	4	19 548
Kanada	Kanada	6	4 311	6	4 311	4	2 922	4	2 922
Amerikan Yhdysvallat	Amerikas Förenta Stater	58	167 847	58	167 847	41	115 033	26	74 522
Kuuba	Cuba	1	2 296	1	2 296	2	5 162	2	5 162
Muu Keski-Amerikka	Övriga Centralamerika	—	—	—	—	2	6 811	1	3 489
Venezuela	Venezuela	—	—	—	—	1	4 255	1	4 255
Alankomaid. L.-Intia	Nederländska Västindien	9	34 955	9	34 955	—	—	—	—
Muu Länsi-Intia	Övriga Västindien	—	—	—	—	3	10 050	1	3 448
Kolumbia	Colombia	2	7 701	2	7 701	1	3 446	1	3 446
Brasilia	Brasilien	19	53 978	19	53 978	18	48 276	1	3 068
Argentiina	Argentina	10	28 689	10	28 689	2	5 584	—	—
Kansainväliset kalastusvedet	De internationella fiskevattnen	—	—	—	—	1	10	—	—
<i>Summa</i>		<i>2 823</i>	<i>2 416 997</i>	<i>2 536</i>	<i>2 191 328</i>	<i>2 817</i>	<i>2 403 859</i>	<i>1 443</i>	<i>1 188 823</i>
Siitä suoraan ulkomailta tai ulkomaille • Därav direkt från eller till utlandet		2 373	1 884 491	2 247	1 796 804	1 303	1 276 953	757	642 562

¹⁾ Maa, jossa viimeinen lastaus- ja ensimmäinen purkaussatama sijaitsee.

²⁾ Det land, varest sista lastnings- och första lossningshamnen är belägen.

189. Tavaraliikenne rautateitse vuosina 1952—57. Järnvägens varutransport åren 1952—57

A. Asemien mukaan vuosina 1952—57. Efter stationer åren 1952—57

Tavararyhmä Varugrupp	1957			1955	1954	1953	1952
	Asema • Station						
	Satamissa i hamnar	Satama-alueen ulkopuolella Utanför hamn- området	Summa				
Tonnia • Ton							
<i>Saapunut tavara • Anlänt gods</i>							
Ravinto- ja nautintoaineet • Närings- och njutningsmedel.....	110 326	34 039	144 365	155 672	188 068	213 865	191 820
Muut maataloustavarat • Andra lantbruksprodukter.....	8 133	32 236	40 369	60 855	47 755	53 851	61 248
Kivi- ja maalajit sekä valmisteet niistä • Sten- och jordarter samt fabr. därav	90 596	40 352	130 948	113 681	185 182	133 050	110 386
Puutavarat • Trävaror.....	274 409	82 853	357 262	515 139	504 244	453 337	440 195
Puuteokset • Träindustriprodukter	25 462	15 737	41 199				
Paperiteollisuustavarat • Pappersindustriprodukter	137 701	32 522	170 223	246 254	230 441	192 189	189 605
Metalliteollisuustavarat • Metallindustriprodukter	102 832	37 140	139 972	177 376	176 417	121 670	167 882
Koneet ja laitteet sekä kuljetusneuvot • Maskiner och apparater samt trans- portmedel	18 919	16 727	35 646				
Kemiallisen ja muun ed. mainitsematt. teollisuuden tuotteet ja raaka-aineet • Prod. och råämnen till kemisk och annan ej tidigare nämnd industri	37 850	26 832	64 682	77 205	84 279	79 326	66 919
Muut tavarat • Annat gods	13 199	6 998	20 197	20 760	18 487	17 956	19 560
Summa	819 427	325 436	1 144 863	1 366 942	1 434 873	1 265 244	1 247 615
<i>Lähetetty tavara • Avsënt gods</i>							
Ravinto- ja nautintoaineet • Närings- och njutningsmedel.....	139 023	32 255	171 278	199 617	146 887	113 611	174 532
Muut maataloustavarat • Andra lantbruksprodukter.....	63 210	15 853	79 063	199 446	104 724	70 059	147 561
Kivi- ja maalajit sekä valmisteet niistä • Sten- och jordarter samt fabr. därav	256 295	45 407	301 702	250 519	256 155	206 815	288 234
Puutavarat • Trävaror.....	9 077	4 325	13 402	25 153	22 675	23 505	28 264
Puuteokset • Träindustriprodukter	3 935	4 472	8 407				
Paperiteollisuustavarat • Pappersindustriprodukter	31 040	18 297	49 337	43 394	39 904	25 603	35 692
Metalliteollisuustavarat • Metallindustriprodukter.....	144 343	77 023	221 366	333 588	302 440	218 092	371 506
Koneet ja laitteet sekä kuljetusneuvot • Maskiner och apparater samt trans- portmedel	28 050	39 394	67 444				
Kemiallisen ja muun ed. mainitsematt. teollisuuden tuotteet ja raaka-aineet • Prod. och råämnen till kemisk och annan ej tidigare nämnd industri	124 925	41 039	165 964	175 336	177 928	137 622	166 895
Muut tavarat • Annat gods	13 031	9 100	22 131	11 131	6 695	8 902	11 548
Summa	812 929	287 165	1 100 094	1 238 184	1 057 408	804 209	1 224 232

Muist.: Vuodesta 1957 alkaen tilasto perustuu otantaan. Tästä johtuen varsinkin B-taulukon pienet luvut ovat epätarkkoja.

Anm.: Fr. år 1957 grundar sig statistiken på stickprov, varför speciellt små tal i tabellen B är osäkra.

B. Liikennealueiden mukaan vuonna 1957

	Tavararyhmä ja -laji Varugrupp och -slag	Liikennealue, jonka			Tonnia
		Toiselta Helsingin asemalta Från annan station inom Hifors	Helsingin Helsingfors	Riihimäen Riihimäki	
		<i>Saapunut tavara</i>			
1	000. Ravinto- ja nautintoaineet • Närings- och njutningsmedel.....	21 222	356	3 241	3 615
2	010. Vilja ja viljatuotteet • Spannmål och spannmålsprodukter	12 132	355	1 020	2 786
3	020. Juurikasvit, vihannekset yms. • Rotfrukter, grönsaker o.dyl.....	96	—	89	187
4	030. Meijerituotteet, margariini, munat • Mejeriprodukter, margarin, ägg	—	—	10	18
5	070. Juomat • Drycker	—	—	2 120	42
6	080. Muut ravinto- ja nautintoaineet • Andra närings- och njutningsmedel	8 084	—	2	531
7	100. Muut maataloustavarat • Andra lantbruksprodukter	12 910	10	1 320	1 092
8	110. Elävät eläimet • Levande djur	—	—	—	—
9	120. Karjanrehut • Kreatursfoder	11 980	—	1 263	1 028
10	130. Lannoitteet • Jordförbättringsåmnen	930	10	—	42
11	200. Kivi- ja maalajit sekä valmisteet niistä • Sten- och jordarter samt fabr. därav	17 395	22	10 207	1 484
12	210. Muokkaamattomat kivet • Obearbetad sten	735	18	150	524
13	220. Maalajit • Jordarter	4 306	—	7 024	170
14	240. Kivihili, puuhili ja turve • Stenkol, träkol och torv	782	—	245	—
15	260. Asfaltti, kalkki, sementti, kipsi yms. • Asfalt, kalk, cement, gips o.dyl.	4 250	—	8	—
16	270. Asbesti-, kipsi-, sementti- ja keino-tek. kivistä valm. teokset • Fabr. av asbest, gips, cement och konststen	1 856	—	663	261
17	280. Savi- ja grafiittiteokset • Ler- och grafiitfabrikat	4 997	4	1 439	164
18	290. Lasi ja lasitavarat • Glas och glasvaror	272	—	654	29
19	300. Puutavarat • Trävaror	4 620	641	53 180	279
20	310. Jalot kotimaiset ja ulkolaiset puulajit • Ädla inhemska och utländska träslag	666	—	297	80
21	320. Pyöreä ja halkaistu puutavara • Runt och kluvat virke	1 583	638	8 199	—
22	330. Veistetty ja sahattu puutavara • Bilat och sågat virke	2 370	3	41 529	180
23	340. Höylätty puutavara • Hyvlat virke	1	—	3 015	—
24	400. Puuteokset • Träindustriprodukter	791	—	6 431	215
25	410. Vaneeri, lastuvilla ja puujauhe • Faner, träull och trämjöl	733	—	5 402	—
26	460. Muunlaiset puuteokset • Träarbeten av annat slag	51	—	331	72
27	500. Paperiteollisuustavarat • Pappersindustriprodukter	4 322	66	6 143	3 105
28	510. Puuvanuke yms. • Trämassa o.dyl.	2 010	41	2 031	3 023
29	520. Pahvi, insuliitti yms. • Papp, insulit o.dyl.	251	—	650	—
30	530. Kartonki • Kartong	17	—	—	—
31	540. Paperi • Papper	1 695	1	3 380	73
32	550. Paperimassa-, pahvi-, kartonki- ja paperiteokset • Fabr. av pappers- massa, papp, kartong och papper	349	24	81	9
33	600. Metalliteollisuustavarat • Metallindustriprodukter	39 205	148	5 181	2 456
34	610. Muokkaamattomat metallit ja metalliromut • Obearb. metaller och metallskrot	11 559	135	1 427	936
35	620. Rautaputket, -levyt ja -langat • Järnrör, -plåt och -tråd	25 437	—	3	76
36	630. Rautalanka- ja rautalevyteokset • Tillverkn. av järntråd o. -plåt	481	—	927	142
37	650. Muunlaiset rauta- ja terästeokset • Andra järn- och stältillverkningar	1 157	13	2 099	330
38	660. Muokatut metallit • Bearbetade metaller	555	—	470	125
39	700. Koneet ja laitteet sekä kuljetusneuvot • Maskiner och apparater samt transportmedel	6 195	—	1 060	1 198
40	720. Tehdas- ja työkoneet • Fabriks- och verktygsmaskiner	3 302	—	997	644
41	740. Kuljetusneuvot • Transportmedel	555	—	25	192

Efter trafikområde år 1957

asemilta tavarat on lähetetty • Trafikområde, från vars stationer varorna avsänts												
Hämeenlinnan Tavastehus	Lahten Lahti	Turun Åbo	Toijalan Toijala	Tampereen Tammerfors	Rauman Raumo	Porin Björneborg	Haapamaen Haapamäki	Seinäjoen Seinäjoki	Kokkolan Oamlatkarleby	Ylivieskan Ylivieska	Oulun Uleåborg	Kemin Kemí
<i>Anlänt gods</i>												
6 586	3 370	9 485	605	2 600	260	441	361	8 315	684	614	1 054	149
5 522	229	5 860	484	2 139	139	161	85	4 098	15	—	—	—
16	66	187	48	191	42	55	134	3 356	118	238	18	—
8	3 030	554	29	93	—	46	118	42	4	—	487	41
3	—	1 886	—	84	—	—	1	136	74	—	12	—
983	—	758	—	14	79	78	1	298	382	—	20	7
33	147	4 231	7	783	177	2 658	54	2 114	793	1 161	613	13
—	55	11	—	70	—	—	54	991	299	1 146	115	—
—	80	4 034	—	707	177	122	—	1 013	142	—	—	13
—	—	129	—	—	—	2 533	—	14	351	—	494	—
354	952	2 961	1 254	7 810	53	826	22	5 846	112	445	494	592
—	78	926	—	2 951	1	103	—	5 185	—	—	—	309
—	—	149	1	8	3	665	—	468	4	—	1	—
—	—	—	—	—	—	4	—	87	—	—	—	—
—	16	2	—	—	—	—	—	—	—	—	161	22
252	—	4	808	1 735	—	21	—	14	34	—	—	—
14	—	909	28	3 040	—	7	—	45	—	430	21	32
88	855	101	416	61	49	26	22	47	51	15	304	167
31 069	64 788	685	4 851	5 018	1 032	3 058	5 503	1 348	257	401	523	703
1 370	78	147	—	74	—	—	—	—	—	—	—	—
12 336	31 866	218	1 495	1 806	—	644	2 663	127	—	—	16	—
16 898	32 163	320	2 854	2 948	1 032	1 834	2 839	1 206	253	387	507	620
465	516	—	7	190	—	—	—	15	4	14	—	83
4 506	2 951	574	5 017	1 202	84	425	481	585	148	65	333	197
4 188	1 394	—	4 749	471	—	—	69	—	—	—	—	—
70	200	158	113	205	39	92	55	151	42	22	122	78
112	959	159	21 831	43 453	2 773	1 675	11 965	165	357	35	1 586	4 484
—	32	24	1 342	6 046	559	181	3	81	256	9	1 438	668
—	808	—	649	10 923	—	436	1 265	13	—	—	11	39
—	—	—	—	4 353	—	38	—	—	—	—	—	130
—	83	13	13 382	21 557	2 142	616	10 382	14	88	—	61	3 615
112	35	79	6 458	545	72	403	315	57	13	26	76	32
607	2 945	4 668	612	2 210	330	2 285	118	1 077	813	40	956	174
404	135	2 960	41	521	186	187	—	138	25	—	465	110
—	1 193	265	28	212	17	90	15	68	383	—	7	18
92	445	251	215	262	40	143	32	254	168	27	114	4
57	871	614	36	505	1	902	51	458	74	4	243	41
23	179	343	24	177	8	962	1	56	29	—	45	—
323	1 049	1 153	521	1 584	77	1 068	201	2 528	486	63	603	190
237	114	588	86	969	2	457	78	2 088	133	51	371	108
8	18	91	2	72	51	60	17	94	67	—	45	28

Jatkoa • Fortsättning

Jatkoa • Fortsättning

Tavararyhmä ja -laji Varugrupp och -slag	Liikennealue, jonka			
	Toiselta Helsingin asemalta Från annan station inom H:fors	Helsingin Helsingfors	Riihimäen Riihimäki	Karjaan Karis
Tonnia				
1 800. Kemiallisen ja muun ed. mainitsematt. teollisuuden tuotteet ja raaka-aineet Produkt och råämnen till kemisk och annan ej tidigare nämnd ind. . .	14 712	530	3 625	1 395
2 820. Suolat, kaasut ja muualla mainitsematt. kemikalit ja kemiallistekn. valmisteet • Salter, gaser och annorstäd. ej nämnda kemikal. och kemisk-tekn. prod.	8 850	3	1 252	171
3 830. Kivennäis-, kasvi- ja eläinöljyt • Mineraloljor samt vegetabil. och animal. oljor.	3 705	—	53	—
4 840. Muunl. öljyt, rasvat sekä öljy- ja rasvatuotteet • Övriga oljor, fett, fabr. av oljor och fett.	822	—	103	103
5 850. Kautsut, hartsit, liimat yms., sekä niistä valm. tuotteet • Kautschuk, harts, lim o. dyl. samt fabr. därav.	445	7	566	101
6 870. Kehruuainekset ja niistä tehdyt teokset • Spånadsämnen och fabr. därav.	5	—	1 235	362
7 900. Muut tavarat • Annat gods.	813	—	300	590
8 Saapunut tavara kaikkiaan • Totalsumma anlant gods	122 185	1 773	90 688	15 429

Jatkoa • Fortsättning

Tavararyhmä ja -laji Varugrupp och -slag	Liikennealue, jonka asemilta			
	Rovaniemen Rovaniemi	Kajaanin Kajana	Iisalmen Iisalmi	Kuopion Kuopio
Tonnia				
Saapunut tavara				
1 000. Ravinto- ja nautintoaineet • Närings- och njutningsmedel.	63	8	47	167
2 010. Vilja ja viljatuotteet • Spannmål och spannmålsprodukter	—	—	—	12
3 020. Juurikasvit, vihannekset yms. • Rotfrukter, grönsaker o.dyl.	3	4	12	56
4 030. Meijerituotteet, margariini, munat • Mejeriprodukter, margarin, ägg	—	3	—	26
5 070. Juomat • Drycker	—	—	1	38
6 080. Muut ravinto- ja nautintoaineet • Andra närings- och njutningsmedel	6	—	—	1
7 100. Muut maataloustavarat • Andra lantbruksprodukter.	1	642	809	257
8 110. Elävät eläimet • Levande djur	—	642	792	95
9 120. Karjanrehut • Kreatursfoder	—	—	—	156
10 130. Lannoitteet • Jordförbättringsämnen	—	—	—	—
11 200. Kivi- ja maalajit sekä valmisteet niistä • Sten- och jordarter samt fabr. därav	430	1 083	1 179	288
12 210. Muokkaamattomat kivet • Obearbetad sten.	193	33	—	40
13 220. Maalajit • Jordarter	—	1 014	934	114
14 240. Kivihili, puuhiili ja turve • Stenkol, träkol och torv	—	—	118	—
15 260. Asfaltti, kalkki, sementti, kipsi yms. • Asfalt, kalk, cement, gips o. dyl.	—	—	—	—
16 270. Asbesti-, kipsi-, sementti- ja keino-tek. kivistä valm. teokset • Fabr. av asbest, gips, cement och konststen	2	6	17	45
17 280. Savi- ja grafiittiteokset • Ler- och grafitfabrikat.	—	—	83	1
18 290. Lasi ja lasitavarat • Glas och glasvaror	178	7	27	88

asemilta tavarat on lähetetty • Trafikområde, från vars stationer varorna avsänts

Hämeenlinnan Tavastehus	Lahden Lahti	Turun Åbo	Toijalan Toijala	Tampereen Tammerfors	Rauman Raumo	Porin Björneborg	Haapamaan Haapamäki	Seinäjoen Seinäjoki	Kokkolan Gamlakarleby	Ylivieskan Ylivieska	Oulun Uleåborg	Kemin Kemi
Ton												
304	385	2 220	4 317	7 039	148	1 195	349	1 270	660	95	3 633	689
24	10	380	120	120	23	333	—	216	71	—	891	373
—	13	676	141	55	10	—	—	—	7	2	552	46
36	28	72	39	845	55	21	57	232	73	—	343	13
44	49	273	150	1 092	5	105	186	346	103	57	958	218
40	223	647	3 735	4 487	3	244	99	400	201	6	42	28
840	2 802	845	424	1 293	111	576	248	489	1 507	53	546	389
44 734	80 348	26 981	39 439	72 992	5 045	14 207	19 302	23 737	5 817	2 972	10 341	7 580

tavarat on lähetetty • Trafikområde, från vars stationer varorna avsänts

Pieksämäen Pieksämäki	Jyväskylän Jyväskylä	Savonlinnan Nyslott	Joensuun Joensuu	Mikkelin St. Michel	Kouvolan Kouvola	Kotkan Kotka	Lappeenrannan Villmanstrand	Imatran Imatra	Yksityiset radat Privata banor	Yhdysliikenne- asemat Samtrafik- stationer	Summa
Ton											
225	226	301	314	45	7 364	519	2 084	119	126	69 798	144 365
—	171	1	1	—	7 144	127	1 343	—	76	46 824	90 724
79	29	133	212	45	76	10	42	5	50	407	6 004
122	8	143	75	—	3	—	13	102	—	—	4 974
4	2	—	17	—	53	—	4	—	—	112	4 590
—	—	—	2	—	36	340	608	8	—	21 148	33 386
126	6	67	484	98	107	2 065	185	3	—	7 402	40 369
126	5	67	432	98	—	73	24	3	—	—	5 098
—	—	—	29	—	35	325	86	—	—	7 265	28 456
—	—	—	—	—	65	1 666	75	—	—	86	6 395
122	506	31	7 452	22	5 647	1 191	2 439	54	558	59 119	130 948
—	149	—	—	—	—	—	588	—	—	1 192	13 175
1	—	—	6 609	2	—	—	95	—	—	432	22 013
—	—	—	10	—	—	—	66	—	—	45 221	46 564
—	—	—	7	—	—	—	583	—	—	12 205	18 645
12	39	—	60	—	5 540	57	—	—	—	41	11 468
—	—	—	6	2	62	355	—	—	—	20	11 659
109	318	31	760	18	45	34	50	13	558	8	5 401

Jatkoa • Fortsättning

	Liikennealue, jonka asemilla				Tonnia
	Rovaniemen Rovaniemi	Kajaanin Kajana	Iisalmen Iisalmi	Kuopion Kuopio	
1 300. Puutavarat • Trävaror.....	873	3 857	2 267	5 934	
2 310. Jalot kotimaiset ja ulkolaiset puulajit • Ädla inhemska och utländska träslag	—	—	—	—	
3 320. Pyöreä ja halkaistu puutavara • Runt och kluvet virke.....	5	339	561	1 984	
4 330. Veistetty ja sahattu puutavara • Bilat och sågat virke.....	830	2 466	1 694	3 866	
5 340. Höylätty puutavara • Hyvlat virke	8	38	13	84	
6 400. Puuteokset • Träindustriprodukter	5 149	117	73	1 090	
7 410. Vaneeri, lastuvilla ja puujauhe • Faner, träull och trämjöl.....	—	—	12	739	
8 460. Muunlaiset puuteokset • Träarbeten av annat slag.....	5 102	29	3	122	
9 500. Paperiteollisuustavarat • Pappersindustriprodukter	41	1 686	52	1 985	
10 510. Puuvanuke yms. • Trämassa o.dyl.	36	117	32	—	
11 520. Pahvi, insuliitti yms. • Papp, insulit o.dyl.	—	—	—	1 400	
12 530. Kartonki • Kartong	—	—	—	541	
13 540. Paperi • Papper	—	1 558	1	16	
14 550. Paperimassa-, pahvi-, kartonki- ja paperiteokset • Fabr. av pappersmassa, papp, kartong och papper.....	5	11	19	27	
15 600. Metalliteollisuustavarat • Metallindustriprodukter	174	1 333	46	318	
16 610. Muokkaamattomat metallit ja metalliromut • Obearb. metaller och metallskrot	65	1 260	31	126	
17 620. Rautaputket, -levyt ja -langat • Järnrör, -plåt och -tråd.....	—	—	—	5	
18 630. Rautalanka- ja rautalevyteokset • Tillverkn. av järntråd o. -plåt....	27	4	5	84	
19 650. Muunlaiset rauta- ja terästeokset • Andra järn- och ståltillverkningar	35	43	10	45	
20 660. Muokatut metallit • Bearbetade metaller	14	—	—	11	
21 700. Koneet ja laitteet sekä kuljetusneuvot • Maskiner och apparater samt transportmedel	201	301	124	365	
22 720. Tehdas- ja työkoneet • Fabriks- och verktygsmaskiner.....	99	114	33	171	
23 740. Kuljetusneuvot • Transportmedel	30	110	57	52	
24 800. Kemiallisen ja muun ed. mainitsematt. teollisuuden tuotteet ja raaka-aineet Produkt och råämnen till kemisk och annan ej tidigare nämnd ind. ...	83	178	91	154	
25 820. Suolat, kaasut ja muualla mainitsematt. kemikalit ja kemiallistekn. valmisteet • Salter, gaser och annorstäd. ej nämnda kemikal. och kemisk-tekn. prod.	4	30	1	21	
26 830. Kivennäis-, kasvi- ja eläinöljyt • Mineraloljor samt vegetabil. och animal. oljor	—	—	—	24	
27 840. Muunl. öljyt, rasvat sekä öljy- ja rasvatuotteet • Övriga oljor, fett, fabr. av oljor och fett.....	11	—	8	—	
28 850. Kautsut, hartsit, liimat yms., sekä niistä valm. tuotteet • Kautschuk, harts, lim o. dyl. samt fabr. därav.....	37	46	56	40	
29 870. Kehruuainekset ja niistä tehdyt teokset • Spånadsämnen och fabr. därav	27	20	14	66	
30 900. Muut tavarat • Annat gods	704	279	127	514	
31 Saapunut tavara kaikkiaan • Totalsumma anlant gods	7 719	9 484	4 815	11 072	

tavarat on lähetetty • Trafikområde, från vars stationer varorna avsänts

Pieksämäen Pieksämäki	Jyväskylän Jyväskylä	Savonlinnan Nyslott	Joensuun Joensuu	Mikkelin St. Michel	Kouvolan Kouvola	Kotkan Kotka	Lappeenrannan Vilmanstrand	Imatran Imatra	Yksityiset radat Privata banor	Yhdysliikenne- asemat Samtrafik- stationer	Summa	
23 136	18 765	18 222	31 768	30 090	23 102	2 289	9 964	8 160	489	390	357 262	1
—	—	15	988	14	80	—	13	61	—	288	4 171	2
18 118	10 421	15 737	26 118	24 093	18 729	128	2 337	5 783	—	102	186 046	3
4 809	8 067	2 470	4 542	5 873	4 041	1 948	6 126	2 031	373	—	157 080	4
114	277	—	120	65	187	67	—	285	116	—	5 685	5
2 867	1 894	967	736	725	1 009	80	1 259	183	1 041	4	41 199	6
931	1 115	763	509	572	546	—	1 124	86	1 018	—	24 421	7
1 240	395	92	99	122	102	48	82	39	—	—	9 276	8
5 020	8 006	196	5 064	512	23 566	2 659	3 330	13 180	1 664	74	170 223	9
499	888	—	12	7	955	488	2 674	432	395	—	24 281	10
—	191	183	374	117	—	—	641	264	713	—	18 929	11
—	105	—	4 632	364	1 380	144	—	9 732	415	—	21 851	12
4 494	6 681	—	27	—	21 075	1 993	1	2 705	—	74	95 729	13
27	141	13	19	23	157	34	14	46	141	—	9 363	14
652	2 056	102	3 591	81	961	563	299	30 838	485	34 648	139 972	15
136	297	25	3 401	30	525	317	214	29 638	234	3 363	58 891	16
91	165	—	9	8	—	19	12	1 035	97	27 254	56 507	17
73	667	61	48	—	67	134	31	33	40	—	4 871	18
261	170	11	89	5	312	11	41	120	58	117	8 784	19
37	49	—	4	1	28	20	—	—	30	3 899	7 090	20
299	959	188	443	143	214	298	301	145	152	13 214	35 646	21
140	626	120	246	60	51	103	71	80	110	692	12 941	22
5	36	35	100	24	99	102	194	25	—	12 018	14 212	23
123	1 391	162	272	90	2 323	311	1 335	780	176	14 646	64 682	24
33	545	16	—	17	1 057	99	117	177	31	1 809	16 794	25
9	13	26	24	—	—	—	19	57	—	9 662	15 094	26
—	338	48	85	25	31	—	1	461	—	1 639	5 489	27
64	221	55	124	39	88	147	30	57	15	852	6 577	28
16	52	17	26	9	237	38	12	25	130	317	12 763	29
262	1 001	283	1 115	1 567	634	292	288	1 175	—	129	20 197	30
32 832	34 810	20 519	51 239	33 373	64 927	10 267	21 484	54 637	4 691	199 424	1 144 863	31

	Tavararyhmä ja -laji Varugrupp och -slag	Liikennealue, jonka			
		Toiselle Helsingin asemalle Till annan station inom Hfors	Helsingin Helsingfors	Riihimäen Riihimäki	Karjaan Karis
		Tonnia			
		Lähetetty tavara			
1	000. Ravinto- ja nautintoaineet • Närings- och njutningsmedel	21 222	67	4 465	1 030
2	010. Vilja ja viljatuotteet • Spannmål och spannmålsprodukter	12 132	—	3 064	610
3	030. Meijerituotteet, margariini, munat • Mejeriprodukter, margarin, ägg	—	—	142	38
4	050. Kala- ja kalavalmisteet • Fisk och fiskprodukter	635	17	261	44
5	060. Marjat ja hedelmät • Bär och frukt	270	25	246	53
6	070. Juomat • Drycker	—	—	24	43
7	080. Muut ravinto- ja nautintoaineet • Andra närings- och njutningsmedel	8 084	10	577	156
8	100. Muut maataloustavarat • Andra lantbruksprodukter	12 910	318	10 842	2 769
9	120. Karjanrehut • Kreatursfoder	11 980	79	6 763	2 404
10	130. Lannoitteet • Jordförbättringsämnen	930	230	2 747	249
11	200. Kivi- ja maalajit sekä valmisteet niistä • Sten- och jordarter samt fabr. därav	17 395	490	45 194	6 722
12	210. Muokkaamattomat kivet • Obearbetad sten	735	165	1 429	—
13	220. Maalajit • Jordarter	4 306	—	13 941	83
14	240. Kivihilli, puuhilli ja turve • Stenkol, träkol och torv	782	270	25 772	5 250
15	260. Asfaltti, kalkki, sementti, kipsi yms. • Asfalt, kalk, cement, gips o.dyl.	4 250	—	1 171	327
16	270. Asbesti-, kipsi-, sementti- ja keino-tek. kivistä valm. teokset • Fabr. av asbest, gips, cement och konststen	1 857	28	1 428	157
17	280. Savi- ja grafiittiteokset • Ler- och grafitfabrikat	4 997	—	616	714
18	290. Lasi ja lasitavarat • Glas och glasvaror	272	27	452	103
19	300. Puutavarat • Trävaror	4 620	1 463	527	164
20	310. Jalot kotimaiset ja ulkolaiset puulajit • Ädla inhemska och utländska träslag	666	—	310	10
21	400. Puuteokset • Träindustriprodukter	791	151	1 248	351
22	600. Paperiteollisuustavarat • Pappersindustriprodukter	4 322	34	3 533	531
23	510. Puuvanuke yms. • Trämassa o.dyl.	2 010	—	1 704	—
24	520. Pahvi, insuliitti yms. • Papp, insulit o.dyl.	251	—	806	229
25	550. Paperimassa-, pahvi-, kartonki- ja paperiteokset • Fabr. av pappersmassa, papp, kartong och papper	349	31	923	247
26	700. Metalliteollisuustavarat • Metallindustriprodukter	39 205	227	11 182	6 223
27	610. Muokkaamattomat metallit ja metallirommut • Obearb. metaller och metallskrot	11 559	28	3 246	3 048
28	620. Rautaputket, -levyt ja -langat • Järnrör, -plåt och -tråd	25 436	23	5 268	2 040
29	630. Rautalanka- ja rautalevyteokset • Tillverkn. av järntråd o. -plåt	481	7	924	434
30	640. Rautaiset työkalut, aseet, huonekalut, naulat yms. • Verktyg, vapen-, möbler, spikar o. dyl.	17	3	241	102
31	650. Muunlaiset rauta- ja terästeokset • Andra järn- och ståltillverkningar	1 157	51	695	290
32	660. Muokatut metallit • Bearbetade metaller	555	115	808	308
33	800. Koneet ja laitteet sekä kuljetusneuvot • Maskiner och apparater samt transportmedel	6 195	252	3 209	1 489
34	720. Tehdas- ja työkonet • Fabriks- och verktygsmaskiner	3 302	170	1 421	606
35	730. Muunlaiset konet ja laitteet • Maskiner och apparater av annat slag	319	48	851	413
36	740. Kuljetusneuvot • Transportmedel	555	31	253	133
37	750. Koneiden ja kuljetusneuvojen osat • Delar av maskiner och av transportmedel	998	3	547	311

asemille tavarat on lähetetty • Trafikområde, till vars stationer varorna avsänts

Hämeenlinnan Tavastehus	Lahten Lahtis	Turun Åbo	Toijalan Toijala	Tampereen Tammerfors	Rauman Raumo	Porin Björneborg	Haapamaan Haapamaaki	Seinäjoen Seinäjoki	Kokkolan Gamlatkarleby	Ylivieskan Ylivieska	Oulun Uleåborg	Kemin Kemijoki		
													Ton	
													Avsänt gods	
11 627	5 454	11 166	802	12 779	859	1 732	1 249	14 199	3 557	1 136	13 823	3 971	1	
8 482	4 082	7 448	530	6 798	588	666	438	10 888	1 524	599	6 444	524	2	
175	343	395	25	1 550	4	20	54	1 306	452	215	1 560	796	3	
73	155	7	7	130	20	18	17	35	35	—	160	117	4	
66	365	416	94	899	12	121	211	330	178	65	2 121	727	5	
23	70	1 057	16	1 099	159	651	228	665	548	3	1 649	566	6	
2 612	265	1 682	89	2 046	73	172	256	861	716	236	1 535	937	7	
4 435	2 820	3 474	771	3 506	226	1 440	392	6 113	4 095	784	2 816	987	8	
3 426	2 274	3 092	675	2 816	207	1 378	358	5 756	3 954	764	2 691	958	9	
789	473	157	51	41	16	30	—	249	94	—	23	—	10	
100 115	18 402	14 275	6 999	26 192	889	4 511	1 794	4 068	2 232	361	7 334	1 340	11	
276	115	992	178	1 519	43	101	174	272	—	69	96	8	12	
99	386	735	91	2 461	42	390	27	50	94	—	300	89	13	
99 224	13 882	9 070	3 664	16 363	357	756	724	909	433	32	3 588	260	14	
173	578	640	2 057	2 242	23	976	50	752	118	—	809	186	15	
278	816	449	340	1 617	257	968	134	848	822	156	1 151	325	16	
29	1 373	2 011	537	1 527	89	1 152	623	948	634	92	1 160	416	17	
32	1 214	314	52	355	78	139	32	227	99	12	162	56	18	
2 134	721	991	75	464	113	150	116	202	290	26	195	72	19	
2 111	685	396	—	341	100	38	116	138	274	—	62	41	20	
428	464	702	274	690	106	282	58	359	144	95	277	90	21	
446	1 303	1 530	498	3 819	1 205	678	519	1 398	714	315	977	598	22	
20	—	9	—	1 633	845	—	114	—	—	—	—	—	23	
43	613	419	74	470	54	80	109	570	342	150	291	316	24	
279	603	825	362	1 475	251	555	254	673	314	164	631	200	25	
2 735	24 404	8 265	4 125	19 980	1 784	7 210	1 120	8 852	2 337	542	6 193	2 602	26	
673	5 396	2 878	854	4 895	214	4 840	369	1 805	545	156	1 649	669	27	
978	16 761	2 123	353	9 967	802	803	197	4 829	859	140	2 323	770	28	
191	494	1 225	1 789	1 407	371	633	209	720	357	95	887	362	29	
89	170	264	68	366	75	163	47	306	112	11	218	86	30	
154	644	1 088	51	1 230	152	349	145	335	223	102	534	369	31	
650	939	687	1 010	2 115	170	421	153	857	241	37	582	346	32	
1 956	3 552	3 658	1 108	6 615	512	2 277	621	4 068	1 414	408	4 112	1 674	33	
597	1 110	1 621	338	2 704	306	794	258	2 119	710	190	1 588	465	34	
443	1 809	906	534	1 701	123	575	256	866	214	74	1 268	385	35	
21	188	269	10	382	25	179	38	235	150	21	560	468	36	
773	341	585	226	1 511	42	658	44	601	255	104	624	345	37	

Jatkoa • Fortsättning

	Tavararyhmä ja -laji Varugrupp och slag	Toiselle Helsingin asemalle Till annan station inom Hfors	Liikennealue, jonka			
			Helsingin Helsingfors	Riihimäen Riihimäki	Karjaan Karis	Tonnia
1	800. Kemiallisen ja muun ed. mainitsemätt. teollisuuden tuotteet ja raaka-aineet Produkt. och råämnen till kemisk och annan ej tidigare nämnd industri	14 712	1 146	33 255	4 187	
2	820. Suolat, kaasut ja muualla mainitsemätt. kemikalit ja kemiallistekn. valmisteet • Salter, gaser och annorstäd. ej nämnda kemikal. och kemisk-tekn. prod.	8 851	892	13 510	2 517	
3	830. Kivennäis-, kasvi- ja eläinöljyt • Mineraloljor samt vegetabil. och animal. oljor	3 705	—	11 308	157	
4	840. Muunl. öljyt, rasvat sekä öljy- ja rasvatuotteet • Övriga oljor, fett, fabr. av oljor och fett.	822	112	1 490	172	
5	850. Kautsut, hartsit, liimat yms., sekä niistä valm. tuotteet • Kautschuk, harts, lim o. dyl. samt fabr. därav.	445	76	1 671	572	
6	860. Väriaineet • Färgämnen	172	6	1 499	160	
7	870. Kehruuainekset ja niistä tehdyt teokset • Spånadsämnen och fabr. därav	5	60	3 517	396	
8	900. Muut tavarat • Annat gods.	813	150	622	688	
9	Lähetetty tavara kaikkiaan • Totalsumma avsant gods	122 185	4 298	114 077	24 154	

Jatkoa • Fortsättning

	Tavararyhmä ja -laji Varugrupp och -slag	Rovaniemen Rovaniemi	Kajaanin Kajana	Iisalmen Iisalmi	Kuopion Kuopio	Liikennealue, jonka			
						Tonnia	Lähetetty tavara	Tonnia	Tonnia
1	000. Ravinto- ja nautintoaineet • Närings- och njutningsmedel	4 892	3 020	1 635	8 499				
2	010. Vilja ja viljat tuotteet • Spannmål och spannmålsprodukter	366	887	800	4 883				
3	030. Meijerituotteet, margariini, mumat • Mejeriprodukter, margarin, ägg	1 101	683	73	1 289				
4	050. Kala ja kalavalmisteet • Fisk och fiskprodukter	112	140	128	184				
5	060. Marjat ja hedelmät • Bär och frukter	1 071	412	135	293				
6	070. Juomat • Drycker	947	357	279	714				
7	080. Muut ravinto- ja nautintoaineet • Andra närings- och njutningsmedel	980	410	169	943				
8	100. Muut maataloustavarat • Andra lantbruksprodukter	1 628	945	924	1 896				
9	120. Karjanrehut • Kreatursfoder	1 525	913	789	1 744				
10	130. Lannoitteet • Jordförbättringsämnen	65	—	90	—				
11	200. Kivi- ja maalajit sekä valmisteet niistä • Sten- och jordarter samt fabr. därav	1 018	818	698	3 074				
12	210. Muokkaamattomat kivet • Obearbetad sten	56	12	—	35				
13	220. Maalajit • Jordarter	42	47	12	349				
14	240. Kivihili, puuhiili ja turve • Stenkol, träkol och torv	43	12	430	621				
15	260. Asfaltti, kalkki, sementti, kipsi yms. • Asfalt, kalk, cement, gips o.dyl.	189	136	57	783				
16	270. Asbesti-, kipsi-, sementti- ja keino-tek. kivistä valm. teokset • Fabr. av asbest, gips, cement och konststen	342	146	38	688				
17	280. Savi- ja grafiittiteokset • Ler- och grafitfabrikat	269	339	126	471				
18	290. Lasi ja lasitavarat • Glas och glasvaror	63	108	31	118				

- asemille tavarat on lähetetty • Trafikområde, till vars stationer varorna avsänts

Hämeenlinnan Tavastehus	Lahden Lahti	Turun Åbo	Toijalan Toijala	Tampereen Tammerfors	Rauman Raumo	Porin Björneborg	Haapamaan Haapamäki	Seinäjoen Seinäjoki	Kokkolan Gammlakarby	Ylivieskan Ylivieska	Oulun Uleåborg	Kemin Kemi
4 742	10 254	7 313	6 236	23 138	1 249	3 065	3 216	6 284	3 407	650	5 393	1 825
2 379	5 429	2 591	2 711	6 280	372	888	1 089	2 049	874	326	1 434	484
367	510	883	1 194	1 763	141	81	1 365	641	215	109	1 430	657
177	202	721	307	1 869	106	346	95	880	173	28	857	30
494	2 128	524	1 452	6 919	218	430	177	759	590	88	486	221
140	200	221	175	1 422	42	135	16	237	196	—	243	156
891	1 078	1 471	223	3 875	126	466	452	1 264	438	85	443	200
639	1 759	1 508	141	1 932	175	299	240	961	1 374	98	900	211
129 257	69 133	52 882	21 029	99 115	7 118	21 644	9 325	46 504	19 564	4 415	42 020	13 370

- asemille tavarat on lähetetty • Trafikområde, till vars stationer varorna avsänts

Pieksämäen Pieksämäki	Jyväskylän Jyväskylä	Savonlinnan Nyslott	Joensuun Joensuu	Mikkelin St. Michel	Kouvolan Kouvola	Kotkan Kotka	Lappeenrannan Villmanstrand	Imatran Imatra	Yksityiset radat Privata banor	Yhdysliikenne- asemat Samtrafik- stationer	Summa
2 844	4 648	3 677	6 838	2 963	5 227	5 651	6 865	2 782	612	1 985	171 278
1 651	2 030	2 906	2 152	1 936	3 781	5 238	1 741	1 519	567	—	95 275
60	176	150	1 104	448	316	2	56	449	34	1 153	14 171
142	152	92	400	64	67	45	1 092	39	—	—	4 386
138	199	55	446	26	251	87	137	129	8	778	10 363
513	1 184	290	2 010	311	177	92	2 513	245	—	8	16 439
232	820	115	586	135	514	163	1 201	343	1	—	26 917
1 355	2 019	1 001	1 949	2 220	4 107	585	1 042	250	444	—	79 063
1 299	1 842	982	1 826	2 067	3 890	561	928	203	323	—	68 467
—	16	15	65	70	—	1	38	—	120	—	6 557
2 859	5 804	1 512	3 708	837	3 328	1 612	7 006	7 838	3 098	179	301 702
52	230	10	112	—	249	62	—	—	735	—	7 723
41	226	—	87	37	205	140	—	339	148	—	24 765
538	1 450	700	594	150	2 042	390	1 816	6 487	1 576	—	198 185
48	610	186	444	194	369	211	213	47	63	—	17 902
911	2 121	253	986	190	126	87	4 529	613	96	42	22 797
1 197	873	316	1 310	216	145	635	359	328	124	112	23 736
54	289	23	131	49	104	73	89	23	288	25	5 092

Jatkoa • Fortsättning

Jatkoa • Fortsättning

	Tavararyhmä ja -laji Varugrupp och -slag	Liikennealue, -jonkä			
		Rovaniemen Rovaniemi	Kajaanin Kajana	Iisalmen Iisalmi	Kuopion Kuopio
Ton n i a					
1	300. Puutavarat • Trävaror.....	64	61	—	165
2	310. Jalot kotimaiset ja ulkolaiset puulajit • Ädla inhemska och utländska träslog	44	42	—	90
3	400. Puuteokset • Träindustriprodukter	142	54	77	108
4	500. Paperiteollisuustavarat • Pappersindustriprodukter	493	492	320	690
5	510. Puuvanuke yms. • Trämassa o.dyl.	—	—	—	—
6	520. Pähvi, insuliitti yms. • Papp, insulit o.dyl.	32	162	151	278
7	550. Paperimassa-, pähvi-, kartonki- ja paperiteokset • Fabr. av pappersmassa, papp, kartong och papper.....	390	260	145	387
8	600. Metalliteollisuustavarat • Metallindustriprodukter	3 518	2 030	541	3 414
9	610. Muokkaamattomat metallit ja metalliromut • Obearb. metaller och metallskrot	1 252	531	148	930
10	620. Rautaputket, -levyt ja -langat • Järnrör, -plåt och -tråd.....	926	761	181	1 089
11	630. Rautalanka- ja rautalevyteokset • Tillverkn. av järntråd o. -plåt....	458	288	23	362
12	640. Rautaiset työkalut, aseet, huonekalut, naulat yms. • Verktyg, vapen, möbler, spikar o. dyl.	170	65	52	358
13	650. Muunlaiset rauta- ja terästeokset • Andra järn- och stältillverkningar	331	174	56	349
14	660. Muokatut metallit • Bearbetade metaller	380	211	79	326
15	700. Koneet ja laitteet sekä kuljetusneuvot • Maskiner och apparater samt transportmedel	2 680	1 267	576	2 726
16	720. Tehdas- ja työkonet • Fabriks- och verktygsmaskiner.....	1 142	578	248	1 809
17	730. Muunlaiset koneet ja laitteet • Maskiner och apparater av annat slag	482	249	156	429
18	740. Kuljetusneuvot • Transportmedel	506	212	34	131
19	750. Koneiden ja kuljetusneuvojen osat • Delar av maskiner och av transportmedel.....	541	228	104	313
20	800. Kemiallisen ja muun ed. mainitsematt. teollisuuden tuotteet ja raaka-aineet • Produkt. av råämnen till kemisk och annan ej tidigare nämnd industri	2 325	1 594	760	4 992
21	820. Suolat, kaasut ja muualla mainitsematt. kemikalit ja kemiallistekn. valmistet • Salter, gaser och annorstäd. ej nämnda kemikal. och kemisk-tekn. prod.	571	559	329	1 828
22	830. Kivennäis-, kasvi- ja eläinöljyt • Mineraloljor samt vegetabil. och animal. oljor	884	443	90	1 740
23	840. Muunl. öljyt, rasvat sekä öljy- ja rasvatuotteet • Övriga oljor, fett, fabr. av oljor och fett.....	55	65	43	248
24	850. Kautsut, hartsit, liimat yms., sekä niistä valm. tuotteet • Kautschuk, harts, lim o. dyl. samt fabr. därav.....	243	227	61	296
25	860. Väriaineet • Färgämnen	263	103	41	128
26	870. Kehruuainekset ja niistä tehdyt teokset • Spånadsämnen och fabr. därav	249	151	154	507
27	900. Muut tavarat • Annat gods.....	688	185	276	746
28	Lähetetty tavara kaikkiaan • Totalsumma avsant gods	17 448	10 466	5 807	26 310

asemille tavara lähetetty • Trafikområde, till vars stationer varorna avsänts

Pieksämäen Pieksämäki	Jyväskylän Jyväskylä	Savonlinnan Nyslott	Joensuun Joensuu	Mikkelin St. Michel	Kouvolan Kouvola	Kotkan Kotka	Lappeenrannan Vilmanstrand	Imatran Imatra	Yksityiset rädät Privata banor	Yhdysliikenne- asemat Samtrafik- stationer	Summa
Ton											
45	74	46	135	13	29	144	88	59	100	55	13 402
32	74	—	32	11	—	—	48	12	—	—	5 672
95	158	73	183	66	198	187	353	54	3	146	8 407
596	1 294	512	9 580	439	4 949	499	460	1 310	1 529	3 754	49 337
—	—	—	8 611	—	4 315	59	—	818	1 387	—	21 527
298	323	274	465	256	331	99	162	137	42	1 146	8 972
277	909	216	463	172	249	320	258	300	100	2 608	15 192
3 739	16 403	1 550	6 269	877	3 824	2 339	2 107	16 995	1 746	9 027	221 366
1 156	7 734	348	3 889	30	524	265	312	13 776	1 171	—	74 892
1 819	4 025	701	778	496	1 051	1 001	934	542	390	60	88 428
229	1 780	176	704	158	561	466	145	592	20	1 946	18 494
96	309	106	170	66	147	76	125	137	2	4	4 223
187	913	108	443	34	903	233	316	1 552	89	103	13 358
252	1 643	111	285	93	638	298	273	396	74	6 914	21 969
1 088	3 586	792	2 136	1 231	2 135	1 448	931	1 058	727	1 943	67 444
404	1 957	477	907	570	1 289	834	418	529	481	1 077	31 020
416	606	132	512	335	550	274	235	293	24	217	15 693
35	67	61	341	48	49	136	18	17	87	414	5 672
185	894	104	303	229	227	188	233	212	110	235	12 075
1 211	8 687	1 308	4 365	867	2 467	1 898	1 327	1 257	1 334	1 502	165 964
462	3 424	476	1 331	217	568	818	380	488	959	—	65 085
139	1 719	142	1 871	220	251	246	261	98	36	788	33 455
94	1 067	56	105	8	409	50	66	31	126	—	10 809
130	1 149	350	414	125	466	408	236	391	187	403	22 337
129	196	38	204	24	70	62	54	30	3	—	6 363
164	663	183	321	222	593	248	190	198	15	147	18 993
381	1 019	357	1 005	178	937	329	2 578	401	15	528	22 131
14 213	43 692	10 828	36 168	9 691	27 201	14 692	22 757	32 004	9 608	19 119	1 100 094

190. Halkojen tuonti rautateitse vuosina 1953—57
Tillförseln av ved per järnväg åren 1953—57

Vuosi År	Kuukausi • Månad												Summa
	I	II	III	IV	V	VI	VII	VIII	IX	X	XI	XII	
	m ³												
1953..	41 767	43 726	37 203	8 593	19 107	33 544	43 832	53 010	56 672	56 596	46 105	46 718	486 873
1954..	51 424	50 544	56 897	31 286	25 153	30 745	42 533	56 644	57 791	58 532	51 777	43 861	557 187
1955..	42 760	48 025	41 350	34 748	20 679	26 940	40 457	42 843	55 440	51 717	39 104	42 866	486 929
1956..	38 579	45 837	15 956	28 286	19 466	33 825	48 923	48 981	53 068	58 118	53 036	39 761	483 836
1957..	37 153	23 074	24 402	17 750	12 378	18 384	27 769	26 654	37 746	56 593	35 448	33 571	350 922

191. Matkustajaliikenne rautatieasemilla vuosina 1945—55
Passagerartrafiken på järnvägsstationerna åren 1945—55

Asema tai pysäkki ¹⁾ Station eller haltpunkt ¹⁾		Lähteneitä matkustajia Avresta passagerare				Saapuneita matkustajia Anlända passagerare			
		1945	1950	1954	1955	1945	1950	1954	1955
1 0 0 0									
Helsinki	Helsingfors	8 989	7 423	6 423	6 523	8 783	7 307	6 263	6 406
Pasila	Fredriksberg	376	218	231	237	387	230	233	238
Käpylä	Kottby	204	208	77	68	224	218	81	73
Oulunkylä	Äggelby	566	439	187	163	585	446	196	171
Pukinmäki	Boxbacka	410	268	178	165	413	271	179	166
Malmi	Malm	839	563	360	335	837	591	366	339
Tapanila	Mosabacka	460	488	381	367	462	493	383	367
Puistola	Fastböle	703	468	398	412	714	472	399	412
Huopalahti	Hoplaks	196	183	85	129	204	190	89	130
Pitäjänmäki	Sockenbacka	617	411	279	270	635	427	293	282
<i>Summa</i>		<i>13 360</i>	<i>10 669</i>	<i>8 599</i>	<i>8 669</i>	<i>13 244</i>	<i>10 645</i>	<i>8 482</i>	<i>8 584</i>
Siitä • Därav									
I luokassa • I klass	0	0	0	..	0	0	0
II " II "	442	222	230	..	449	207	224
III " III "	10 227	8 377	8 439	..	10 196	8 275	8 360

¹⁾ V. 1945 olivat yksinomaan Helsinki, Pasila ja Käpylä kaupungin alueella.

¹⁾ År 1945 var blott Helsingfors, Fredriksberg och Kottby på stadens område.

Muist.: Taulukosta puuttuvat junailijanshekki-, nauha- ja vapaalipuilla matkustaneet sekä v. 1945 myös luottokuljetustodistuksilla matkustaneet.

Anm.: I tabellen ingår ej resande med konduktörscheck-, band- och fribiljetter samt år 1945 med kredittransportbevis.

192. Matkustajaliikenne rautatien pääasemalla vuosina 1940—55
Passagerartrafiken på järnvägens huvudstation åren 1940—55

A. Yleiskatsaus vuosina 1945—55 • Allmän översikt åren 1945—55

Lähteneitä matkustajia Avresta passagerare		1945	1950	1953	1954	1955
Kaukoliikenteessä I fjärrtrafik		2 446 157	2 012 234	2 239 490	2 378 818	2 563 959
Paikallisiikenteessä I lokaltrafik ..		6 459 282	5 411 178	4 000 114	4 044 075	3 958 976
<i>Summa</i>		<i>8 905 439</i>	<i>7 423 412</i>	<i>6 239 604</i>	<i>6 422 893</i>	<i>6 522 935</i>
Saapuneita matkustajia Anlända passagerare		1945	1950	1953	1954	1955
Kaukoliikenteessä I fjärrtrafik		2 384 189	2 040 992	2 164 821	2 312 648	2 520 630
Paikallisiikenteessä I lokaltrafik ..		6 337 104	5 265 760	3 921 016	3 950 241	3 885 217
<i>Summa</i>		<i>8 721 293</i>	<i>7 306 752</i>	<i>6 085 837</i>	<i>6 262 889</i>	<i>6 405 847</i>

B. Paikallisiikenne vuosina 1940—55 • Lokaltrafiken åren 1940—55

Asema tai pysäkki, jonne matkustajat lähtivät tai jolta he saapuivat Station eller haltpunkt, till eller från vilken passagerarna rest	Lähteneitä matkustajia Avresta passagerare						Saapuneita matkustajia Anlända passagerare					
	1940	1945	1950	1953	1954	1955	1940	1945	1950	1953	1954	1955
Pääradalla Vid stambanan												
Pasila Fredriksberg ..	2 915	9 558	25 684	9 368	15 210	17 031	757	2 726	7 262	6 879	9 782	12 096
Käpylä Kottby	80 608	155 470	167 506	42 258	32 952	23 484	68 089	140 954	157 099	37 658	30 939	22 325
Oulunkylä Äggelby	223 689	455 935	350 459	132 680	112 010	86 909	213 324	436 875	342 883	127 662	103 883	79 073
Pukinmäki Boxbacka	189 863	351 865	231 178	144 975	149 595	136 977	185 595	348 195	228 904	143 813	149 014	136 042
Malmi Malm	254 140	636 832	409 225	245 190	242 589	218 446	253 627	631 991	400 182	241 073	236 214	214 551
Malmi ¹⁾ Malm ¹⁾	31 475	12 420	—	—	16 705	6 799	—	—
Tapanila Mosabacka	135 808	335 738	383 294	276 147	277 829	257 605	130 542	334 815	378 375	271 643	275 238	256 481
Puistola Fastböle	271 616	610 756	386 303	294 320	309 403	318 547	266 508	600 936	382 197	293 218	308 158	318 318
Tikkurila Dickursby	234 820	362 835	318 066	236 777	259 845	239 132	221 400	350 863	309 557	235 164	256 378	237 850
Hiekkaharju Sandkulla	—	182 784	175 781	160 417	178 782	192 758	—	172 394	166 836	151 471	167 543	180 670
Rekola Räckhals	99 643	214 319	274 984	294 074	329 796	322 858	98 856	214 390	274 317	294 428	330 361	322 971
Hanala	—	11 848	13 741	18 932	21 921	22 719	—	11 474	13 092	16 916	19 709	20 178
Korso	166 131	356 704	343 307	336 429	352 350	347 649	164 262	355 933	341 710	332 709	347 561	345 228
Savio	31 428	55 198	77 756	103 775	128 165	138 178	30 529	55 313	77 480	103 964	128 136	138 031
Kerava	131 007	365 447	425 715	406 200	442 212	474 425	127 346	353 110	418 836	404 117	436 749	471 014
<i>Summa</i>	<i>1 821 668</i>	<i>4 105 289</i>	<i>3 614 474</i>	<i>2 713 962</i>	<i>2 852 659</i>	<i>2 796 718</i>	<i>1 760 835</i>	<i>4 009 969</i>	<i>3 515 435</i>	<i>2 667 514</i>	<i>2 799 665</i>	<i>2 754 828</i>
Rannikoradalla Vid kustbanan												
Huopalahti Hoplaks	110 699	157 557	155 203	95 168	48 295	83 998	103 661	150 973	148 504	91 188	44 849	82 714
Pitäjänmäki Sockenbacka	164 673	466 654	206 105	116 910	104 024	101 042	154 377	448 209	189 224	109 695	95 075	94 290
Pitäjänmäki ²⁾ Sockenbacka ²⁾	77 559	45 821	—	—	77 559	45 821	—	—
Mäkkylä	—	12 809	36 143	41 427	49 723	46 832	—	11 951	33 661	38 723	46 220	43 236
Leppävaara Alberga	133 212	429 211	242 439	144 892	147 371	122 859	127 752	423 178	239 261	139 774	140 719	117 529
Kilo	104 642	191 471	173 847	153 754	166 839	157 241	104 214	193 616	173 695	152 951	165 315	156 132
Kera	—	—	8 694	2 868	3 538	3 541	—	—	8 651	2 858	3 502	3 304
Kauniainen Grankulla	225 409	466 255	311 948	169 928	152 142	145 907	219 860	466 655	304 551	165 439	146 917	142 165
Koivuhovi Björkgård	—	23 202	26 736	20 107	17 551	13 439	—	22 788	25 214	18 660	15 921	11 998
Tuomarila Domsby	—	44 047	116 978	161 552	168 119	168 853	—	47 009	118 730	162 021	168 227	168 671
Espoo Esbo	136 310	279 318	202 294	124 899	124 491	119 114	134 526	276 993	197 540	121 947	120 085	116 848
Pelto Åker	—	—	6 881	10 059	8 609	10 960	—	—	6 675	9 505	7 585	9 964
Kauklahti Köklaks	92 887	239 347	162 103	135 940	133 345	124 002	94 003	240 825	159 415	135 413	132 507	123 353
Mankki Mankby	—	—	20 611	22 951	26 982	25 040	—	—	20 566	22 017	25 799	22 876
Luoma Bobäck	29 016	44 122	49 163	39 876	40 387	39 430	28 475	44 938	47 079	37 490	37 855	37 309
<i>Summa</i>	<i>996 848</i>	<i>2 353 993</i>	<i>1 796 704</i>	<i>1 286 152</i>	<i>1 191 416</i>	<i>1 162 258</i>	<i>966 868</i>	<i>3 227 135</i>	<i>1 750 325</i>	<i>1 253 502</i>	<i>1 150 576</i>	<i>1 130 389</i>
Kaikkiaan • Totalsumma	2 818 516	6 459 282	5 411 178	4 000 114	4 044 075	3 958 976	2 727 703	6 337 104	5 265 760	3 921 016	3 950 241	3 885 217

1) Kirkkonortin tilaan na. hautausmaant. 2) Vallilan raitinpaikka Oy Strömberg Ab:n tehtaalte liikennöivät vuokraajant.
3) Av kyrkkonortet beattäda s.k. begravningstätt. 4) Akerstätt från Valgårds bangård till Oy Strömberg Ab:s fabrikk.
Märsk.: Taulukkoon eivät sisälly rengasmatkat-, matkailu-, perhe-, junajäljenshakkii-, nahka- ja vapaa-
lippuilla makustaneet.
Anm.: I tabellen ingår ej resande med rundrese-, turist-, familie-, konduktörscheck-, band- och fribiljetter.

193. Lentoliikenne vuosina 1948–57. Flygtrafiken åren 1948–57

Vuosi År	Kuljetettu • Transport av					
	Matkustajia Passagerare		Postia • Post kg		Matka- ja rahti- tavaraa Res- och fraktgods kg	
	Helsingistä Från Helsingfors	Helsinkiin Till Helsingfors	Helsingistä Från Helsingfors	Helsinkiin Till Helsingfors	Helsingistä Från Helsingfors	Helsinkiin Till Helsingfors
1957						
Kotimaan liikenne • Inrikes trafik	100 636	97 824	201 913	107 618	1 250 509	653 195
Ivalo	943	812	441	326	13 543	9 652
Joensuu	1 728	1 621	1 765	646	30 068	11 696
Jyväskylä	16 100	16 259	3 097	4 630	146 301	91 249
Kajaani • Kajana	2 241	2 882	5 241	485	44 409	17 985
Kemi	3 545	3 801	8 379	7 766	76 826	46 284
Kuopio	11 637	9 289	36 936	3 568	145 424	62 212
Maarianhamina • Mariehamn	3 755	3 729	7 551	1 976	70 175	39 503
Oulu • Uleåborg	9 561	9 840	37 951	21 151	180 170	62 875
Pori • Björneborg	11 602	11 868	7 063	5 899	106 475	62 564
Rovaniemi	5 449	5 200	8 396	13 562	106 343	44 313
Tampere • Tammerfors	3 062	2 695	1 491	1 085	18 905	13 020
Turku • Åbo	6 048	5 428	9 300	5 572	45 011	32 276
Vaasa • Vasa	14 090	13 798	48 550	12 407	174 218	95 290
1)	10 875	10 602	25 752	28 545	92 641	64 276
Ulkomaanliikenne • Utrikes trafik	70 550	66 801	232 624	321 457	1 208 022	1 908 998
<i>Kotimainen • Finlandsk</i>	<i>37 238</i>	<i>34 799</i>	<i>154 740</i>	<i>142 145</i>	<i>705 531</i>	<i>1 055 240</i>
Amsterdam	1 961	942	12 502	4 869	75 410	104 838
Frankfurt	160	180	2 683	4 677	5 733	9 923
Hampuri • Hamburg	4 560	4 323	43 918	22 933	72 179	177 141
Köln	206	246	1 918	285	4 138	7 635
Köpenhamina • Köpenhamn	8 565	9 107	20 199	22 643	141 936	215 644
Lontoo • London	1 107	819	10 700	—	26 036	52 763
Moskova • Moskva	1 142	1 696	8 172	12 024	33 360	55 169
Pariisi • Paris	545	498	3 791	5 374	13 408	40 325
Tukholma • Stockholm	16 693	15 619	50 816	69 340	308 876	373 902
2)	2 299	1 369	41	—	24 455	17 900
<i>Kansainvälinen 3) • Internationell 3)</i>	<i>33 312</i>	<i>32 002</i>	<i>77 884</i>	<i>179 312</i>	<i>502 491</i>	<i>853 758</i>
Summa	171 186	164 625	434 537	429 075	2 458 531	2 562 193
1956	162 955	161 145	403 701	405 421	2 373 873	2 794 018
1955	143 409	141 015	318 580	312 009	2 029 557	2 201 766
1954	110 949	105 577	275 373	297 224	1 373 225	1 710 392
1953	83 961	81 616	190 260	172 983	1 120 530	1 181 688
1952	63 097	60 816	121 440	192 603	950 693	1 368 517
1951	54 056	50 537	113 078	153 113	757 849	1 115 649
1950	38 452	35 994	83 505	150 024	581 322	761 872
1949	33 136	31 081	74 757	157 764	535 169	659 226
1948	26 530	24 687	57 945	69 358	312 100	327 561

1) Karhumäki Oy:n liikenteestä reitillä Helsinki—Lappeenranta—Joensuu ei ole saatu eriteltyjä tietoja. 2) Samoin reitillä Helsinki—Tampere—Tukholma. 3) Ei voida eritellä.

1) För av Karhumäki Oy förmedlad trafik på ruten Helsingfors—Villmanstrand—Joensuu har specificerade uppgifter icke erhållits. 2) D:o på ruten Helsingfors—Tammerfors—Stockholm. 3) Kan ej specificeras.

194. Raitiotie- ja autoliikenne vuosina 1935—57
Spårvägs- och busstrafiken åren 1935—57

A. Liikenne eri linjoilla vuonna 1957 • Trafiken på de olika linjerna år 1957

Linja Linje	Liikennepituus vuo- den päätyessä, km Trafilängd vid årets utgång, km	Liikennepäiviä Trafikdagar	Vaunukilometrejä Vagnkilometer			Matkustajia Passagerare			
			Moottori- vaunut Motor- vagnar	Perä- vaunut Släp- vagnar	Laskettuja ¹⁾ Beräknade ¹⁾	Kaikkiaan Samtliga	Keskim. liikenne- päivässä I medeltal per trafik- dag	Laskettua vau- nukm kohden Per beräknad vagnkm	
Raitiotiet • Spårvägarna	65.55	365	8 843 334	5 122 101	11 404 385	68 980 071	188 986	6.0	
1 Käpylä—Kauppatori • Kottby—Salu- torget	6.89	365	963 833	180 115	1 053 891	5 697 410	15 609	5.4	
3 Töölö—Eira—Kallio (kiertolinja) • Töölö —Eira—Berghäll (ringlinje)	11.57	365	1 405 357	337 846	1 574 280	13 189 380	36 135	8.4	
4 Munkkiniemi—Hietalahti • Munks- näs—Sandviken	7.38	365	1 187 405	1 138 501	1 756 655	9 750 010	26 712	5.6	
5 Katajanokka—Arkadia—Messuhalli • Skatudden—Arkadia—Mässhallen	4.03	365	535 002	379 638	724 821	5 523 710	15 133	7.6	
6 Arabia—Marian sairaala • Arabia—Ma- ria sjukhus	6.57	365	894 439	894 192	1 341 535	8 168 700	22 380	6.1	
7 Arkadia—Harjutori (kiertolinja) • Arka- dia—Åstorget (ringlinje)	7.01	365	769 748	624 725	1 082 111	7 279 210	19 943	6.7	
8 Salmisaari—Vällilä • Sundholmen— Vallgård	5.99	365	694 912	462 917	926 370	4 173 890	11 435	4.5	
9 Kauppatori—Vällilä • Salutorget— Vallgård	4.23	365	415 026	111 511	470 782	2 358 490	6 462	5.0	
10 Kirurgi—Ruskeasuo • Kirurgen— Brunakärr	5.85	365	1 130 666	991 311	1 626 322	7 481 240	20 497	4.6	
12 Kuusitie—Diakonissalaitos • Granv. —Diakonissanstalten	6.03	365	569 138	890	569 583	4 024 117	11 025	7.1	
15 Diakonissalaitos—Töölön tulli • Dia- konissanstalten—Töölö tull	2)	—	244	277 808	455	278 035	1 333 914	5 467	4.8
Autolinjat • Busslinjerna	255.4	365	17 960 798	—	17 960 798	70 820 669	194 029	3.9	
<i>Linjat ilman vyöhykehinnittelua</i>	<i>57.0</i>	<i>365</i>	<i>5 916 942</i>	—	<i>5 916 942</i>	<i>34 169 410</i>	<i>93 615</i>	<i>5.8</i>	
<i>Linjer utan zontariff</i>									
13 Kauppatori—Etu-Töölö • Salutorget —Framre Töölö	2.3	365	260 422	—	260 422	1 373 410	3 763	5.3	
14 Eira—Naistenklinikka (johdinauto) • Eira—Kvinnokliniken (trådbuss)	4.5	365	1 106 390	—	1 106 390	7 670 670	21 016	6.9	
16 Kruunuhaka—Eira • Kronohag.—Eira	3.4	365	433 251	—	433 251	3 218 620	8 818	7.4	
17 Aleksis Kivenk.—Merik. • Aleksis Kivig.—Havsg.	5.2	365	768 476	—	768 476	6 543 510	17 927	8.5	
18 Kruunuhaka—Lastenlinna • Krono- hagen—Barnets borg	5.7	365	754 380	—	754 380	4 642 390	12 719	6.2	
19 Pasila—Nordenskiöldink. • Böle— Nordenskiöldsg.	1.1	365	66 806	—	66 806	395 210	1 083	5.9	
20 Rautatietori—Lauttasaarentie • Järn- vägstorget—Drumsövägen	5.2	365	283 177	—	283 177	1 338 080	3 666	4.7	
21 Erottaja—Seurasaaari • Skillnaden— Föllisön	4.9	365	102 353	—	102 353	330 110	904	3.2	
23 Erottaja—Isokaari • Skillnaden— Storsvängen	5.3	365	1 006 301	—	1 006 301	5 476 910	15 005	5.4	
24 Rautatietori—Et. Lauttasaari • Järn- vägstorget—S. Drumsö	4.9	365	625 217	—	625 217	1 427 290	3 910	2.3	
30 Rautatietori—Kulosaari • Järnvägs- torget—Brändö	5.7	365	184 330	—	184 330	558 380	1 530	3.0	
31 Kivinokka—Sörnäinen • Stenudden— Sörnäs	3)	—	121	18 307	—	18 307	44 690	369	2.4
51 A Rautatietori—Olympiakylä ⁴⁾ • Järnvägstorget—Olympiabyn ⁴⁾	6.2	302	216 750	—	216 750	1 025 710	3 396	4.7	
100 Naistenklinikka—Ruskeasuo • Kvinnokliniken—Brunakärr	2.6	365	90 782	—	90 782	124 430	341	1.4	

¹⁾ 1 perävaunukm = $\frac{1}{3}$ moottorivaunukm. ²⁾ $\frac{1}{1} - \frac{1}{9}$. ³⁾ $\frac{18}{5} - \frac{15}{9}$. ⁴⁾ Vain arkipäivisin.

¹⁾ 1 släpvagnskm = $\frac{1}{3}$ motorvagnskm. ²⁾ $\frac{1}{1} - \frac{1}{9}$. ³⁾ $\frac{18}{5} - \frac{15}{9}$. ⁴⁾ Endast vardagar.

Jatkoa • Fortsättning

Linja Linje	Liikenneputus vuo- den päättyessä, km Traffiklängd vid årets utgång, km	Liikennepäivä Traffikdagar	Vaunukilometrejä Vagnkilometer			Matkustajia Passagerare		
			Mootori- vaunut Motor- vagnar	Perä- vaunut Släp- vagnar	Laskettuja ¹⁾ Beräknade ¹⁾	Kaikkiaan Samtliga	Keskim. liikenne- päivässä I medeltal per trafik- dag	Laskettua vau- nukm kohden Per beräknad vagnkm
<i>Vyöhykehinnoittelua noudattavat linjat • Linjer med zontariff</i>	198.4	365	12 043 856	—	12 043 856	36 651 259	100 414	3.0
22 Ruskeasuo—Et. Haaga • Brunakärr—S. Haga	2.4	365	265 596	—	265 596	706 450	1 935	2.7
25 Ruskeasuo—Malminkartano • Brunakärr—Malmgård	8.0	365	247 913	—	247 913	447 630	1 226	1.8
26 Ruskeasuo—Konala • Brunakärr—Kånala	5.2	365	168 178	—	168 178	288 710	791	1.7
27 Ruskeasuo—Kaarela • Brunakärr—Kärböle	7.0	365	475 470	—	475 470	973 350	2 667	2.0
29 Ruskeasuo—Laurinmäki • Brunakärr—Lassas	4.4	365	150 460	—	150 460	132 920	364	0.9
32 Rautatinentori—Eränkävijäntori • Järnvägstorget—Jägartorget	8.2	365	1 096 092	—	1 096 092	4 185 440	11 467	3.8
33 Rautatinentori—Marjaniemi • Järnvägstorget—Marudd	11.2	365	357 338	—	357 338	772 300	2 116	2.2
34 Rautatinentori—Pohj. Herttoniemi • Järnvägstorget—N. Hertonäs	9.9	365	484 313	—	484 313	962 410	2 637	2.0
35 Rautatinentori—Itä Herttoniemi • Järnvägstorget—Ö. Hertonäs	8.9	365	993 929	—	993 929	3 160 350	8 658	3.2
36 Rautatinentori—Jollas • Järnvägstorget—Jollas	12.6	365	450 615	—	450 615	988 110	2 707	2.2
37 Rautatinentori—Hevossalmi • Järnvägstorget—Hästnässund	11.5	365	463 281	—	463 281	1 274 100	3 491	2.8
38 Rautatinentori—Hälvik • Järnvägstorget—Hälvik	11.3	365	156 886	—	156 886	272 940	748	1.7
41 Rautatinentori—Mellunkylä • Järnvägstorget—Mellungsby	13.9	365	1 233 857	—	1 233 857	3 534 860	9 685	2.9
50 Rautatinentori—Koskela • Järnvägstorget—Forsby	6.3	365	352 780	—	352 780	1 433 390	3 927	4.1
51 Rautatinentori—Oulunkylä • Järnvägstorget—Äggelby	8.6	365	1 096 545	—	1 096 545	4 467 870	12 241	4.1
52 Rautatinentori—Pirkkola • Järnvägstorget—Britas	9.6	365	1 024 131	—	1 024 131	3 630 810	9 947	3.5
53 Rautatinentori—Itä-Pakila • Järnvägstorget—Ö. Baggböle	11.4	365	602 411	—	602 411	1 734 620	4 752	2.9
54 Rautatinentori—Länsi-Pakila • Järnvägstorget—V. Baggböle	10.3	365	1 302 419	—	1 302 419	4 836 355	13 250	3.7
55 Ruskeasuo—Länsi-Pakila • Brunakärr—V. Baggböle	7.0	365	383 093	—	383 093	781 320	2 141	2.0
56 Rautatinentori—Mestarintie • Järnvägstorget—Mästarvägen	8.0	365	297 164	—	297 164	1 060 522	2 906	3.6
62 Rautatinentori—Viikinkylä • Järnvägstorget—Viksby	10.7	365	274 994	—	274 994	637 060	1 745	2.3
63 Rautatinentori—Malmin lentoasema • Järnvägstorget—Malms flygstation	12.0	365	166 391	—	166 391	369 742	1 013	2.2
Raitiotiet ja autolinjat Spårvägarna och busslinjerna	320.95	365	26 804 132	5 122 101	29 365 183	139 800 740	383 016	4.8

1) Ks. alav. 1 s. 245.

1) Se noten 1 på s. 245.

B. Raitiotieliikenne vuosina 1935—57 • Spårvägstrafiken åren 1935—57

Vuosi År	Raidepituus (kaksoisraidetta) ¹⁾ Spårlängd (dubbel spår) ¹⁾ m	Liikenne- pituus vuoden päät- tyessä ²⁾ Trafiklängd vid årets utgång ²⁾ km	Liikenne- päiviä ³⁾ Trafikdagar	Vaunukilometrejä Vagnkilometer				Laskettuja vaunukilo- metrejä ²⁾ Beräknade vagnkilo- meter ²⁾
				Moottori- vaunut Motor- vagnar	Perä- vaunut Släp- vagnar	Summa	Keskimäärin liikenne- päivässä ³⁾ Medeltal per trafikdag	
1935	37 298	70.09	365	7 990 314	5 827 966	13 818 280	37 858	10 904 297
1940	39 350	71.73	366	7 706 638	7 793 337	15 499 975	42 350	11 603 306
1945	40 501	78.00	365	8 215 299	8 219 366	16 434 665	45 026	12 324 982
1950	42 210	73.87	365	8 028 167	7 888 433	15 916 600	43 607	11 972 384
1955	46 332	66.99	365	8 186 751	6 041 503	14 228 254	38 982	11 207 503
1956	46 448	68.92	347	8 322 699	5 584 399	13 907 098	40 078	11 114 899
1957	46 075	65.55	365	8 843 334	5 122 101	13 965 435	38 261	11 404 385

¹⁾ Vuoden päättyessä. ²⁾ 1 perävaunukm = ½ moottorivaunukm. • ³⁾ Vid årets utgång. ⁴⁾ 1 släpvaunukm = ½ motorvaunukm.

Jatkoa • Fortsättning

Vuosi År	Aurakilometrejä Plogkilometer		Matkustajia Passagerare				Tuloja liikenteestä Inkomster av trafiken			
	Säännöl- lisillä vuoro- vaunuilla Med ordi- narie tur- vagnar	Ylimää- räisillä vaunuilla Med extra vagnar	Kaikkiaan Samtliga	Keskimäärin • 1 medeltal			Kaikkiaan Samtliga mk	Keskimäärin • 1 medeltal		
				Liikenne- päivässä Per trafik- dag	Vaunukm kohden Per vagn- km	Laskettua vaunukm kohden Per beräk- nad vagn- km		Liikenne- päivässä Per trafik- dag mk	Vaunukm kohden Per vagnkm	Laskettua vaunukm kohden Per beräknad vagnkm mk
1935	18 136	24 479	55 658 838	152 490	4.0	5.1	49 021 574	134 306	3.55	4.50
1940	6 761	28 061	73 814 123	201 678	4.8	6.4	78 642 517	214 870	5.07	6.78
1945	24 679	41 624	150 046 620	411 087	9.1	12.2	231 431 866	634 060	14.08	18.78
1950	—	28 276	78 627 002	215 416	4.9	6.6	838 389 199	2 296 957	52.67	70.03
1955	—	30 205	72 052 195	197 403	5.1	6.4	1 328 506 362	3 639 743	93.37	118.54
1956	—	33 067	69 477 638	200 224	5.0	6.3	1 313 294 194	3 784 709	94.43	118.16
1957	—	20 937	68 980 071	188 986	4.9	6.0	1 586 753 976	4 347 271	113.62	139.14

C. Tulot ja menot vuosina 1935—57 • Inkomster och utgifter åren 1935—57

Vuosi År	Edel- lisen vuoden sästö Behäl- ling från före- gående år	Tulot • Inkomster				Menot • Utgifter						+
		Liikenteestä Av trafiken		Muut tulot ¹⁾ Övriga inkoms- ter ¹⁾	Summa	Hallinto Förvalt- ning	Liikenne • Trafiken		Poistot Av- skriv- ningar	Muut menot ²⁾ Övriga ut- gifter ²⁾	Summa	
		Raitiotiet Spår- vågarna	Autot Bussarna				Raitiotiet Spår- vågarna	Autot Bussarna				
1 000 mk												
1935	153	49 022	—	1 052	50 074	861	39 400	—	6 148	2 377	48 786	+ 1 440
1940	1 083	78 642	8 096	1 156	87 894	2 884	55 916	11 446	6 095	11 024	87 365	+ 1 613
1945	—	231 432	33 173	7 717	272 322	9 187	193 848	42 289	—	27 765	273 089	— 767
1950	—	838 389 ³⁾	525 834	12 468	1 376 691	29 904	760 724 ⁴⁾	390 032	73 911	203 777	1 458 348	— 81 657
1955	—	1 328 506 ³⁾	1 416 835	37 825	2 783 166	49 234	1 213 018 ⁴⁾	1 101 192	307 104	558 792	3 229 340	— 446 174
1956	—	1 313 294 ³⁾	1 326 063	38 292	2 677 649	58 824	1 322 483 ⁴⁾	1 241 074	365 931	673 047	3 661 359	— 983 710
1957	—	1 586 754 ³⁾	1 753 989	40 864	3 381 607	67 584	1 449 218 ⁴⁾	1 510 833	383 501	646 690	4 057 826	— 676 219

¹⁾ V:sta 1935 asunto- ja kiinteistöjen tulot ja menot sisältyvät kokonaisuudessaan tilinpäätökseen eikä vain ylijäämä tai vaje, kuten aikaisemmin. ²⁾ Verot ja siirrot rahastoihin sisältyvät v. 1935—40 muuhin menoihin. ³⁾ Siitä johdinautot v. 1950 50 581 569 mk, v. 1955 153 037 941 mk, v. 1956 134 980 758 mk ja v. 1957 170 467 775 mk. ⁴⁾ Samoin v. 1950 21 787 939 mk, v. 1955 92 481 003 mk, v. 1956 98 045 157 mk ja v. 1957 113 197 884 mk.

¹⁾ Fr. o. m. år 1935 ingår i bokslutet inkomsterna och utgifterna för bostadsfastigheterna i sin helhet och icke, såsom tidigare varit fallet, endast saldobeloppen. ²⁾ Skatter och överföringar till fonder ingår för åren 1935—40 bland övriga utgifter. ³⁾ Därav trådbussarna år 1950 50 581 569 mk, år 1955 153 037 941 mk, år 1956 134 980 758 mk och år 1957 170 467 775 mk. ⁴⁾ D:o år 1950 21 787 939 mk, år 1955 92 481 003 mk, år 1956 98 045 157 mk och år 1957 113 197 884 mk.

Muist.: V:sta 1945 lähtien sisältyy tuloihin ja menoihin myös erinäisiä liikennelaitoksen laivaliikennettä tarkoittavia eräiä (ei kuitenkaan liikennetuloja eikä -menoja).

Anm.: Fr. o. m. år 1945 ingår bland inkomster och utgifter även poster för trafikverkets fartygstrafik (likväl ej trafikinkomster och -utgifter).

D. Liikenne kuukausittain vuonna 1957 • Trafiken månadsvis år 1957

Kuukausi Månad	Raitiotiet • Spårvägarna				Auto • Bussarna			
	Vaunukilometrejä Vagnkilometer			Matkustajia Passagerare	Tuloja Inkomster mk	Vaunukilometrejä Vagnkilometer	Matkustajia Passagerare	Tuloja Inkomster mk
	Moottori- vaunut Motor- vagnar	Perä- vaunut Släp- vagnar	Summa					
I	765 279	511 586	1 276 865	6 413 305	120 733 407	1 474 778	6 319 103	129 818 673
II	706 845	471 634	1 178 479	6 123 201	115 218 387	1 374 133	5 927 427	124 133 983
III	777 474	481 423	1 258 897	6 348 010	124 429 076	1 564 858	6 270 530	135 100 868
IV	745 569	422 506	1 168 075	5 376 989	121 924 237	1 495 988	5 737 596	136 524 369
V	773 729	449 439	1 223 168	6 157 426	145 602 006	1 547 185	6 270 502	155 768 237
VI	703 724	386 512	1 090 236	5 132 109	126 521 810	1 391 174	5 106 902	139 130 242
VII	753 624	409 872	1 163 496	4 644 108	115 926 797	1 476 865	4 503 376	124 996 439
VIII	757 774	402 169	1 159 943	5 126 706	126 163 482	1 449 151	5 032 616	135 524 842
IX	712 102	431 781	1 143 883	6 185 735	145 676 558	1 568 007	6 424 428	157 310 465
X	742 607	410 697	1 153 304	5 913 440	141 653 513	1 636 316	6 444 988	155 378 438
XI	712 543	381 402	1 093 945	5 732 573	148 529 885	1 499 545	6 469 765	177 181 599
XII	692 064	363 080	1 055 144	5 826 469	154 374 818	1 482 798	6 313 436	183 121 073
Summa	8 843 334	5 122 101	13 965 435	68 980 071	1 586 753 976	17 960 798	70 820 669	1 753 989 228

E. Autoliikenne vuosina 1945—57 • Busstrafiken åren 1945—57

Vuosi År	Liikenne- pituus 1) vuoden päätyessä Traffik- längd 1) vid årets utgång km	Liikenne- päiviä Traffik- dagar	Vaunukilometrejä Vagnkilometer		Matkustajia Passagerare			Tuloja liikenteestä 2) Inkomster av trafiken 2) mk		
			Kaikkiaan Samtliga	Päivässä 3) Per dag 3)	Kaikkiaan Samtliga	Päivässä 3) Per dag 3)	Vaunukilometrejä Per vagnkm	Kaikkiaan Samtliga	Päivässä 3) Per dag 3)	Vaunukilometrejä Per vagnkm
1945	109.2	365	941 182	2 579	7 557 122	20 704	8.0	27 325 718	74 865	29.03
1950	340.6	365	7 204 515	19 738	39 696 050	108 756	5.5	525 833 521	1 440 640	72.99
1955	489.4	365	15 336 418	42 018	70 525 103	193 219	4.6	1 416 834 937	3 881 740	92.38
1956	510.0	347	15 017 041	43 277	64 508 801	185 904	4.3	1 326 063 470	3 821 509	88.30
1957	510.8	365	17 960 798	49 208	70 820 669	194 029	3.9	1 753 989 228	4 805 450	97.66

1) Tarkoittaa liikennelinjan kummankin suunnan yhteenlaskettua pituutta. 2) Siltamaksuja huomioon ottamatta. 3) Liikennepäiviä.
1) Avser sammanlagda längden av trafiklinjen i dess båda riktningar. 2) Exkl. broavgifter. 3) Trafikdag.

F. Raitiotie- ja autoliikenteen laskettu kannattavuus vuosina 1948—57
Spårvägs- och busstrafikens beräknade räntabilitet åren 1948—57

Vuosi År	Raitiotieliikenne • Spårvägstrafiken				Linja-autoliikenne • Busstrafiken				Johdinautoliikenne • Trådbusstrafiken			
	Menot 1) • Utgifter 1)		Voitto, tappio Vinst, förlust		Menot 1) • Utgifter 1)		Voitto, tappio Vinst, förlust		Menot 1) • Utgifter 1)		Voitto, tappio Vinst, förlust	
	1 000 mk	mk/lask. vau-nukm mk/ber. vagnkm	1 000 mk	mk/lask. vau-nukm mk/ber. vagnkm	1 000 mk	mk/vau- nukm mk/vagn- km	1 000 mk	mk/vau- nukm mk/vagn- km	1 000 mk	mk/vau- nukm mk/vagn- km	1 000 mk	mk/vau- nukm mk/vagn- km
1948	720 726	61.98	- 49 245	- 4.24	271 482	63.17	- 50 466	-11.74	—	—	—	—
1949	744 792	62.78	- 20 370	- 1.72	337 483	59.93	- 198	- 0.04	16 945	53.88	+ 14 104	+ 44.85
1950	924 743	77.24	- 86 354	- 7.21	489 291	72.62	- 14 039	- 2.08	34 318	73.45	+ 16 264	+ 34.81
1951	1 257 107	96.37	- 226 526	- 17.36	672 731	91.66	- 138 649	- 18.89	52 603	84.97	+ 12 053	+ 19.47
1952	1 411 605	110.92	- 132 266	- 10.39	834 721	97.44	- 150 271	- 17.54	99 184	113.81	+ 31 303	+ 35.92
1953	1 410 301	118.07	- 184 327	- 15.43	1 001 329	91.68	- 157 872	- 14.45	101 285	107.87	+ 43 123	+ 45.93
1954	1 418 001	123.56	- 217 545	- 18.96	1 233 435	93.35	- 169 075	- 12.80	129 002	114.58	+ 23 405	+ 20.79
1955	1 573 586	140.40	- 245 080	- 21.87	1 495 166	105.22	- 231 369	- 16.28	137 145	121.71	+ 15 893	+ 14.10
1956	1 814 821	163.28	- 501 527	- 45.12	1 679 085	120.33	- 488 002	- 34.97	144 538	135.98	- 9 557	- 8.99
1957	1 938 586	169.99	- 351 832	- 30.85	1 942 132	115.23	- 358 611	- 21.28	157 596	142.44	+ 12 872	+ 11.63

1) Yhteiset hallinto- ym. kustannukset on jaettu raitiotie- ja autoliikenteeseen suhteessa laskettuun vaunukilometrimäärään.
1) Gemensamma förvaltnings- m.fl. kostnader är fördelade på spårvägs- och busstrafiken i proportion till beräknade vagnkilometer.

195. Ajoliikenne vuosina 1952—57 toimitettujen liikennelaskentain mukaan

Körtrafiken enligt trafikräkningarna åren 1952—57

Vuosi ja ajoneuvon laatu År och fordonets art	Mannerheimint./ Runebergink. Mannerheimv./ Runebergsg.	Mannerheimint./ Aurorank. Mannerheimv./ Aurorag.	Arkadian aukio/ Postik. Arkadia plani/Postg.	Mannerheimint./ Kajovk./Simonik. Mannerheimv./ Brunnsg./Simonsg.	Mannerheimint./ Bulevardi Mannerheimv./ Bulevarden	Keskusk./Kajovk. Centralg./Brunnsg.	Aleksanterink./ Mikonk. 1) Alexandersg./ Mikaelsg. 2)	Mikonk./ Katsaniemenk. Mikaelsg./ Kaisaniemlg.	Liisank./Unionink./ Katsaniemenk./ Elisabetsg./Unions- g./Kaisaniemlg.	Pitäksilta Långa bron	Hakaniemen tori 3) Hagnåsg. 2)	Håmeent./ Mäkelånk. Tavastv./Backasg.	Lauttasaaren silta Drumsö bro	Mannerheimint./ Uusi Nurmijärvent. Mannerheimv./Nya Nurmijärv.	Käpylån silta Kottby bro	Vantaan silta Vanda bro	Kulosaaren silta Brändö bro
1957																	
<i>Huhtikuu • April</i>																	
Henkilöautoja • Personbilar ...	16 572	..	19 826	18 483	14 237	13 676	7 156	12 368	15 518	14 461	15 599	9 639	7 405	8 226	4 013	..	4 997
Kuorma-autoja • Lastbilar ...	4 569	..	5 217	3 626	3 199	3 336	1 655	3 354	4 504	5 694	6 051	5 411	2 621	3 180	3 212	..	2 822
Hevosajon • Hästfordon ...	4	..	1	3	1	2	—	2	3	4	5	11	1	3	4	..	12
Raitiovaunuja • Spårvagnar ...	3 516	..	3 376	4 312	1 201	1 591	940	1 594	2 474	2 474	2 305	1 181	—	—	—	..	—
Linja-autoja • Omnibussar ...	1 938	..	989	1 180	952	2 505	203	2 708	4 987	4 575	4 578	4 214	1 598	2 447	1 528	..	1 357
Moottoripyöriä • Motorcyklar	836	..	938	913	682	699	373	634	939	1 017	1 080	910	633	712	473	..	381
Polkupyöriä, käsirattaita ym. Cyklar, handkårror m.m. ...	901	..	2 076	1 742	1 321	1 733	808	1 539	1 626	1 738	1 918	1 405	868	728	975	..	717
<i>Summa</i>	<i>28 336</i>	<i>..</i>	<i>32 423</i>	<i>30 259</i>	<i>21 593</i>	<i>23 542</i>	<i>11 135</i>	<i>22 199</i>	<i>30 051</i>	<i>29 963</i>	<i>31 536</i>	<i>22 771</i>	<i>13 126</i>	<i>15 296</i>	<i>10 205</i>	<i>..</i>	<i>10 286</i>
<i>Syyskuu • September</i>																	
Henkilöautoja • Personbilar ...	17 665	16 261	19 153	17 638	13 868	12 457	8 122	12 309	15 581	15 839	16 216	9 928	9 748	10 137	4 643	2 967	5 543
Kuorma-autoja • Lastbilar ...	5 395	3 601	4 573	3 603	2 815	3 446	1 758	3 221	4 086	5 468	6 410	5 401	2 418	3 326	2 719	1 588	2 664
Hevosajon • Hästfordon ...	3	2	3	1	3	1	1	4	3	3	7	4	3	8	4	3	2
Raitiovaunuja • Spårvagnar ...	3 203	1 963	2 869	3 722	1 324	1 702	1 034	1 702	2 262	2 262	2 388	1 047	—	—	—	..	—
Linja-autoja • Omnibussar ...	2 008	1 936	999	1 226	1 138	2 798	237	2 721	5 276	4 637	4 813	3 809	1 792	2 635	1 587	1 056	1 531
Moottoripyöriä • Motorcyklar	931	686	742	794	528	610	331	574	749	609	683	506	684	823	331	282	312
Polkupyöriä, käsirattaita ym. Cyklar, handkårror m.m. ...	681	785	1 095	1 210	1 073	1 161	763	1 141	1 182	962	1 107	731	668	931	512	322	285
<i>Summa</i>	<i>29 886</i>	<i>25 234</i>	<i>29 434</i>	<i>28 194</i>	<i>20 749</i>	<i>22 175</i>	<i>12 246</i>	<i>21 672</i>	<i>29 139</i>	<i>29 780</i>	<i>31 624</i>	<i>21 426</i>	<i>15 313</i>	<i>17 860</i>	<i>9 796</i>	<i>6 218</i>	<i>10 337</i>
1956	31 465	25 643	32 763	30 632	23 250	26 699	11 075	25 185	34 473	32 280	34 017	25 225	14 804	16 321	10 938	7 467	9 849
1955	32 358	26 433	31 999	29 250	22 896	25 616	13 289	22 930	28 632	29 328	31 129	22 174	11 607	14 967	9 248	5 450	7 974
1954	24 849	21 508	28 035	26 823	20 467	22 358	12 157	21 134	26 035	26 449	24 316	21 261	10 563	11 477	7 722
1953	25 065	22 098	..	28 040	20 409	22 433	12 072	21 155	27 160	..	24 693	20 028
1952	20 272	18 086	..	26 045	18 249	20 260	11 512	20 399	23 407	..	21 638	17 689	7 244	8 064	6 728	4 572	..

1) Osittain suljettu v. 1956. 2) Vuodesta 1955 lähtien lisäksi Paasivuoren- ja Hakaniemenkadun risteys.
 1) Delvis avstängd år 1956. 2) Dessutom fr.o.m. år 1955 korsningen av Paasivuori- och Hagnåsgatan.

Muist.: V. 1952—56 liikennelaskennat suoritettiin syyskuussa. Tiedot tarkoittavat yhden päivän (klo 6—20) liikennettä.
Anm.: Trafikräkningarna utfördes i september åren 1952—56. Uppgifterna avse trafiken för en dag (mellan kl. 6—20).

196. Myönnetyt ajokortit vuoden 1957 päättyessä Beviljade körkort vid utgången av år 1957

Vuosi, jolloin ajokortti annettiin tai viimeksi uudistettiin År, då körkortet utgavs eller senast förnyades	Yksityisajoa varthen För privat- körning	Ammatti- ajoa varthen För yrkes- körning	Summa	Siitä • Därav	
				Naisille ¹⁾ För kvin- nor ¹⁾	Ajolupia ²⁾ Körllil- stånd ²⁾
1953	7 619	3 099	10 718	1 463	187
1954	7 258	3 189	10 447	1 390	173
1955	8 678	4 365	13 043	1 608	180
1956	10 352	3 523	13 875	2 044	261
1957	12 304	3 971	16 275	2 634	340
Summa	46 211	18 147	³⁾ 64 358	9 139	1 141

¹⁾ Naisille on annettu pääasiassa vain yksityisajokortteja. ²⁾ Helsingin ulkopuolella annettuja ammattiajokortteja, joiden omistajat ovat saaneet ajoluvan Helsingin kaupungissa. ³⁾ Siitä kokonaan peruutettuja ajokortteja 1 045.

¹⁾ At kvinnor har körkort huvudsakligen utgivits endast för privatkörning. ²⁾ Utom Helsingfors utgivna yrkeskörkort, vilkas innehavare erhållit körllilstånd i Helsingfors. ³⁾ Därav definitivt indragna körkort 1 045.

Muist.: Ajokortti, joka myönnetään 5 v:ksi, voidaan peruuttaa joko määräajaksi tai kokonaan.

Anm.: Körkort, som beviljas för 5 år, kan indragas för viss tid eller definitivt.

197. Tieliikennevahingot vuosina 1948—57 • Vägtrafikolyckor åren 1948—57 A. Ajoneuvon ja vahingon laadun mukaan vuosina 1950—57 • Enligt fordonets och olyckans art åren 1950—57

Vuosi ja vahingon laatu År och olyckans art	Vahinkoja Olyckor	Osallistuneet ajoneuvot • Delaktiga fordon																	
		Siitä, alkoholitapauksia Därav alkoholfall Rattioivaunu Spåravn	Moottoriajoneuvoja • Motorfordon										Polkupyörä Cykel	Hevosajoneuvo Hästfordon	Juna Tåg	Muu ajoneuvo Annat fordon	Kaikki ajoneuvot Samtliga fordon		
			Henkiläauto, yksityis- Personbil, privat	Henkiläauto, vuokra- Personbil, hyres-	Linjä-auto Omniibus	Kuorma-auto Lastbil	Pakettiauto Paketbil	Palaauto Brandbil	Poliisiauto Polisbil	Moottoripyörä Motorcykel	Muu moottoriajoneuvo Annat motorfordon	Ajoneuvo, jonka laatu oli tuntematon Fordon, vilkas art var okänd						Summa	
1957																			
I	2 822	44	354	2 384	415	652	1 041	345	1	20	313	34	1	5 206	261	5	14	—	5 840
II	562	82	54	197	50	48	74	22	—	1	100	2	—	494	35	—	—	—	583
III	984	53	21	848	99	131	379	131	—	5	69	27	61	1 750	42	—	4	—	1 817
IV	245	38	15	82	8	33	42	8	—	—	51	—	—	224	25	1	—	—	265
Summa	4 613	217	444	3 511	572	864	1 536	506	1	26	533	63	62	7 674	363	6	18	—	8 505
1956 ..	4 934	232	470	3 623	701	870	1 879	510	7	13	485	52	83	8 223	369	17	35	—	9 114
1955 ..	4 518	217	481	3 173	695	693	1 723	419	5	20	447	48	45	7 268	417	11	33	—	8 210
1954 ..	3 768	208	313	2 491	600	594	1 433	392	4	13	410	37	42	6 016	409	19	20	—	6 777
1953 ..	3 339	220	297	2 180	487	522	1 153	362	6	9	388	21	44	5 172	517	14	19	—	6 019
1952 ..	3 856	248	323	2 472	663	590	1 557	401	5	14	319	21	47	6 089	482	31	34	—	6 959
1951 ..	2 742	215	362	1 290	425	476	1 285	260	3	21	129	34	31	3 954	471	23	23	11	4 844
1950 ..	2 298	159	275	970	474	383	1 054	197	2	15	85	18	34	3 232	397	25	16	7	3 952

Muist.: I = yhteenajot; II = jalankulkijoiden yliajot; III = ajot kiinteään esineeseen; IV = muut vahingot. — Vuodesta 1952 lähtien on tilasto laadittu yhteistoiminnassa Sos. tutkimustoimiston kanssa. Sen vuoksi luvut eivät ole täysin verrattavissa aikaisempien vuosien lukuihin.

Anm.: I = kollisioner; II = överkörningar av fotgängare; III = körningar mot fast föremål; IV = andra olycksfall. — Fr.o.m. år 1952 har statistiken uppgjorts i samarbete med Byrån för social forskning. Siffrorna äro därför icke fullt jämförbara med siffrorna för tidigare år.

B. Tapahtuma-ajan mukaan vuonna 1957
 Entligt tiden för olycksfallet år 1957

Kuukausi Månad	Luku Antal	Keskimäärin päivää kohden i medeltal per dag	Viikonpäivä Veckodag	Luku Antal	Keskimäärin päivää kohden i medeltal per dag	Vuorokauden aika Tid av dygnet	Luku Antal	Vuorokauden aika Tid av dygnet	Luku Antal
I	357	11.5	Sunnuntai Söndag	305	5.9	0—1	35	13—14	372
II	362	12.9	Maanantai Måndag	713	13.7	1—2	46	14—15	361
III	420	13.5	Tiistai Tisdag	684	12.9	2—3	27	15—16	392
IV	314	10.5	Keskiviikko Onsdag	701	13.5	3—4	17	16—17	536
V	432	13.9	Torstai Torsdag	742	14.3	4—5	6	17—18	275
VI	414	13.8	Perjantai Fredag	730	14.0	5—6	13	18—19	217
VII	348	11.2	Lauantai Lördag	738	14.2	6—7	161	19—20	159
VIII	399	12.9				7—8	178	20—21	141
IX	437	14.6				8—9	319	21—22	103
X	433	14.0				9—10	227	22—23	81
XI	343	11.4				10—11	238	23—24	73
XII	354	11.4				11—12	267	Tuntem. • Okänd	—
						12—13	369		
<i>Koko vuosi Hela året</i>	4 613	12.6		4 613	12.6				4 613

C. Moottoriajoneuvot rekisteröimispaikan
 mukaan vuosina 1948—57

Motorfordon enligt registreringsort åren
 1948—57

	Heikinki Helsingfors	Muu paikka- kunta	Annan ort	Tuntematon paikkakunta Okänd ort	Summa
1957					
Henkilöauto, yksityis- • Per- sonbil, privat	2 851	607	53	3	3 511
Henkilöauto, vuokra- • Per- sonbil, hyres-	537	32	3	—	572
Linja-auto • Omnibus	642	209	13	—	864
Kuorma-auto • Lastbil	1 116	389	31	1	1 536
Pakettiauto • Paketbil	440	59	7	—	506
Paloauto • Brandbil	1	—	—	—	1
Poliisiauto • Polisbil	25	1	—	—	26
Sair.kulj.auto • Ambulansbil	18	—	—	—	18
Moottoripyörä • Motorcykel	407	117	9	—	533
Muu moottoriajoneuvo • An- nat motorfordon	42	—	3	—	45
Laatu ilmoittamaton • Oupp- givet slag	—	—	62	—	62
<i>Summa</i>	6 079	1 414	181	1	7 674
1956	6 617	1 436	170	8	8 223
1955	5 929	1 239	100	7	7 268
1954	4 708	1 122	186	6	6 016
1953	4 198	796	178	5	5 172
1952	5 063	908	118	6	6 089
1951	3 340	513	101	3	3 954
1950	2 726	416	90	3	3 232
1949	2 037	312	28	2	2 377
1948	1 875	283	29	2	2 187

D. Vahinkotapauksissa kuolleet tai loukkaan-
 tuneet henkilöt vuosina 1950—57

Vid olyckor dödade eller skadade personer
 åren 1950—57

Vuosi ja henkilöt År och personer	Vahinkotapaukset Olyckor	Kuolleita Dödade	Loukkaantu- neita Skadade		Summa
			Vakavasti Svårt	Lievästi Lindrigt	
1957					
Miehiä • Män	••	22	179	640	841
Naisia • Kvinnor	••	13	135	332	480
Lapsia ¹⁾ • Barn ¹⁾	••	9	45	171	225
<i>Summa</i>	1 228	44	359	1 143	1 546
1956	1 346	57	370	1 174	1 601
1955	1 269	42	339	1 114	1 495
1954	1 140	36	322	968	1 326
1953	982	29	265	820	1 114
1952	971	37	289	797	1 123
1951	830	40	254	672	966
1950	763	38	239	615	892

¹⁾ Vuodesta 1952 lähtien alle 15 v.

¹⁾ Fr.o.m. år 1952 under 15 år.

198. Helsingin puhelinyhdistys vuosina 1930—57

Helsingfors telefonförening åren 1930—57

A. Keskusten suorat liittymät vuosina 1956—57 • Direkta anslutningar till centralerna åren 1956—57

		1956	1957			1956	1957			1956	1957
Automaattikeskukset				Maaseutu							
Automatcentraler				Landsorten							
Kantakaupunki											
Stadskärnan											
Keskusta	Centrum	37 585	38 609	Bemböle		121	128	Siuntio	Sjundeå	107	122
Käpylä	Kottby	4 458	4 717	Espoo	Esbo	406	457	Sommarö		176	187
Meilahti	Mejlans	—	1 222	Gräsa		461	531	Sotunkylä	Sottungsby	199	190
Sörnäinen	Sörnäs	15 292	16 936	Helsingin kk.	Helsinge			Stensvik		151	179
Töölö	Töölö	19 815	19 143	k.by		334	366	Tapiola	Hagalund	920	1 178
	Summa	77 150	80 627	Hyrylä		238	262	Tikkurila	Dickursby	815	881
Esikaupungit				Hämeenkylä	Tavastby	238	305	Traskby		128	136
Förstäderna				Immersby		189	194	Traskända (Esbo)		97	106
Haaga	Haga	4 316	4 752	Inkoo	Ingå	158	163	Tuusula	Tusby	106	118
Heikinlaakso	Henriksdal	413	497	Järvenpää	Traskända	614	679	Vantaa	Vanda	145	170
Herttoniemi	Hertonäs	2 643	3 711	Kallvik		125	137	Vapaaniemi	Frisans	548	610
Kaarela	Kärböle	272	369	Karkkila		458	487	Velkkola		99	105
Kulosaari	Brändö	375	381	Kauklahti	Köklaks	226	254	Viherlaakso	Gröndal	472	503
Laaajasalo	Degerö	503	532	Kauniainen	Grankulla	446	474	Vihti		204	218
Lautasaari	Drumsö	3 804	4 169	Kellokoski		131	153	Muut	Övriga	2 490	3 117
Malmi	Malm	1 441	1 518	Kerava	Kervo	523	578		Summa	13 997	16 557
Marjaniemi	Marudd	172	181	Kilo		173	215	Käsikeskukset			
Munkkiniemi	Munksnäs	4 757	5 159	Klaukkala		111	126	Manuella centraler			
Oulunkylä	Äggelby	956	1 110	Korso		427	494	Box		75	76
Pakila	Baggböle	2 334	2 642	Leppävaara	Alberga	792	929	Kallbäck		132	140
Pitäjänmäki	Sockenb.	503	622	Nikkilä	Nickby	1)	362	Kirkkonummi	Kyrkslätt	62	126
Suutarila	Skomakarböle	—	211	Nummela		187	197	Pusula		249	256
Tali		110	1 365	Nurmijärvi		193	209	Röykkyä		109	112
Vartiokylä	Botby	642	749	Ojakkala		92	107	Spjutsund		95	97
Viik	Vik	167	184	Otalampi		102	116	Muut	Övriga	892	1 601
	Summa	23 408	28 152	Et.- ja Pohj.-	N. och S.	1)	146		Summa	1 614	967
				Paippinen	Paipis	216	247	Kaikkiaan • Samtliga			
				Rajamäki		252	290	116 169 126 303			
				Rekola	Räckhals	127	131				
				Savio							

1) Sisältyy ryhmään Käsikeskukset—Muut. • 1) Ingår i gruppen Manuella centraler—Övriga.

B. Suorat liittymät, puhelinjojet ja johtoverkko • Direkta anslutningar, telefonapparater och ledningsnätet

Vuosi År	Suorat liittymät • Direkta anslutningar					Puhelinjojet • Telefonapparater			Johtoverkko • Ledningsnätet		
	Osakkaiden Till del- ägare	Vuokra- tilaajien Till hyres- abbonenter	Virka- puhelimia ym. Tjänste- telefoner m.m.	Summa	Siltä • Därav Kaupun- gissa Inom staden	Suorat kojeet Direkta apparater	Sivukojeet Biapparater	Summa	Kaape- llen pituus Kabel- längd km	Vastaava kaksisjohto- jen pituus Motsvarande längd dub- belledning km	Avojohto- jen pituus 1) Luftled- ningarnas längd 1) km
1930 ..	14 193	10 418	273	24 884	24 721	24 884	8 534	33 418	424	57 162	588
1940 ..	25 456	18 203	929	44 588	42 330	41 839	16 669	58 508	1 140	118 846	1 248
1950 ..	48 460	15 550	1 054	65 064	58 431	59 779	35 661	95 440	1 733	171 627	2 728
1953 ..	72 178	11 959	1 417	85 554	73 594	78 499	45 797	124 296	2 342	228 541	3 907
1954 ..	81 023	11 684	1 507	94 214	82 929	86 635	47 943	134 578	2 561	250 772	4 391
1955 ..	92 325	11 535	1 585	105 445	91 811	97 178	51 939	149 117	3 040	279 920	5 311
1956 ..	107 777	6 068	2 324	116 169	100 558	107 578	56 465	164 043	3 304	307 769	6 347
1957 ..	117 980	5 941	2 382	126 303	108 779	116 885	59 771	176 656	3 800	371 438	6 995

1) Kaksisjohto. • 1) Dubbelledning.

199. Puhelinliikenne vuosina 1945—57 • Telefontrafiken åren 1945—57

Vuosi År	Kaikki menevät puhelut Samtliga utgående samtal	Maaseutu- puheluja ¹⁾ Landsorts- samtal ¹⁾		Meneviä, maksullisia kaukopuheluja ²⁾ Utgående, avgift underkastade interurbana samtal ²⁾												Summa		Siitä ulko- malle ³⁾ Därv till utlandet		
		Meneviä Utgående	Tulevia Inkommande	Tavallisia Vanliga		Pika- li-		Eritt. kilr. Extra brådsk.		Aika- ja tilaus- Tids- och abonn.		Virka- Tjänste-		Muita Övriga						
		Luku Antal	Alkayksiköitä Perioder	Luku Antal	Alkayksiköitä Perioder	Luku Antal	Alkayksiköitä Perioder	Luku Antal	Alkayksiköitä Perioder	Luku Antal	Alkayksiköitä Perioder	Luku Antal	Alkayksiköitä Perioder	Luku Antal	Alkayksiköitä Perioder	Luku Antal	Alkayksiköitä Perioder	Luku Antal	Alkayksiköitä Perioder	Luku Antal
1 000																				
1945	157 520	1 496	1 016	1 547	3 316	2 324	4 956	52	126	24	68	228	522	95	225	4 270	9 213	140	777	
1950	135 806	477	305	1 856	4 173	1 359	2 738	634	1 269	44	229	126	258	29	65	4 048	8 732	125	786	
1955	268 806	—	—	2 386	5 559	1 689	3 548	1 050	2 115	64	336	123	255	32	63	5 344	11 876	158	1 032	
1956	301 851	—	—	2 237	5 355	1 524	3 279	1 128	2 296	74	370	66	134	71	148	5 100	11 582	167	1 116	
1957	299 387	—	—	2 343	5 468	1 916	4 100	538	1 124	77	405	23	42	122	263	5 019	11 402	163	1 077	

¹⁾ Naapurikäsi keskuksiin. ²⁾ Alkayksikkö kestää 3 minuuttia.

³⁾ Till manuella granntelefontentraler. ²⁾ En period räcker 3 minuter.

200. Postiliikenne vuosina 1945—56 • Posttrafiken åren 1945—56

A. Lahetetyt lähetykset, lukumäärä ¹⁾ ja arvo • Avgångna försändelser, antal ¹⁾ och värde

Vuosi År	Maksulliset • Portopliktiga							Virkalähetykset Tjänsteförsändelser			Kaikkiaan Samtliga	Maksulliset Portopliktiga				Virkalähetykset Tjänsteförsändelser			
	Tavalliset Vanliga		Kirjatut Rekom- mende- rade		Vakuute- tut Assure- rade		Posti- ja postinako- osoitukset • Post- och postförsöksansvinningar	Summa	Kirjeet Brev	Paketit Paket		Summa	Vakuutetut Assurerade		Posti- ja posti- ennakko-osoit. Post- o. postför- skottsansvin.	Kirjeet Brev	Paketit Paket	Summa	
	Kirjeet, kortit ja ristiliseet Brev, kort och korsband	Paketit Paket	Kirjeet Brev	Paketit Paket	Kirjeet Brev	Paketit Paket							Kirjeet Brev	Paketit Paket					Kirjeet Brev
1 000 kpl • 1000 st.																			
m milj. mk																			
1945	28 803	1 800	891	590	19	25	490	32 618	10 085	377	10 462	43 080	183	314	497	860	96 014	10 711	106 725
1950	42 947	1 335	727	584	11	10	325	45 939	10 723	219	10 942	56 881	283	409	692	2 006	39 632	77 099	116 731
1954	89 020	2 729	701	517	7	8	335	93 317	10 501	160	10 661	103 978	365	460	825	2 935	48 902	147 534	196 436
1955	89 264	3 097	753	500	6	9	339	93 968	11 042	158	11 200	105 168	270	415	685	3 045	62 546	134 058	196 604
1956	118 028	3 308	786	490	7	8	336	122 963	11 318	175	11 493	134 456	558	515	1 073	3 334	74 381	165 308	239 689

¹⁾ Tiedot perustuvat arvioituihin lukuihin. • ¹⁾ Uppgifterna basera sig på värderade siffror.

B. Tuloja • Inkomster

Vuosi År	Postimerkit Frimärken	Leimamerkit Stämpelmärken	Pääsylippujen leimavero Stämpelskatt för inträdesbiljetter	Veromerkit Skattemärken	Muut tulot Övriga inkomster	Summa
	m milj. mk					
1945	165	96	99	369	298	1 027
1950	639	496	204	2 756	1 200	5 295
1954	1 076	841	279	4 296	2 527	9 019
1955	1 146	1 022	299	4 875	2 715	10 057
1956	1 382	602	386	2 944	3 081	8 395

201. Lennätinliikenne vuosina 1945—57

Telegramtrafiken åren 1945—57

Vuosi År	Maksullisia sähkösanomia Taxerade telegram						Maksuttomia sähkösanomia (Virkasähkösan.) Avgiftsfria tele- gram (tjänstetel.)			Summa	Toistoja Repetitioner
	Kotimaisia Inhemiska			Ulkomaisia Utländska			Saapuneita Anlända	Lähe- tetyjä Åvsända	Saapuneita Anlända		
	Lähe- tetyjä Åvsända	Saapuneita Anlända	Lähe- tetyjä Åvsända	Saapuneita Anlända	Lähe- tetyjä Åvsända	Saapuneita Anlända					
1 000 kpl • 1000 st.											
1945	247	212	92	73	6	8	638	903			
1950	204	169	299	288	9	12	981	992			
1955	237	176	355	352	13	16	1 149	1 661			
1956	227	166	363	360	14	18	1 148	1 616			
1957	228	163	326	335	13	16	1 081	1 584			

Muist. taul. 200—201: Tähän sisältyvät kaupungin ulkopuolella olevat Helsingin postikonttorin alaiset postitoimipaikat lukuun ottamatta Matinkylän toimistoa vsta 1950 lähtien.

Anm. till tab. 200—201: Inkl. Helsingfors postkontor underlydande, utanför staden belägna postanstalter, förutom Mattby fr.o.m. år 1950.

202. Huvutilaisuuksien pääsylippujen leimavero vuosina 1945—57
Stämpelskatt för inträdesbiljetter till nöjestillställningar åren 1945—57

Vuosi År	Kuukausi • Månad												Summa
	I	II	III	IV	V	VI	VII	VIII	IX	X	XI	XII	
	1 000 mk												
1945..	6 537	5 714	7 995	7 402	6 301	6 963	5 543	10 057	9 765	8 880	10 494	13 012	98 663
1950..	15 097	14 976	16 890	20 399	13 430	13 234	13 545	14 406	20 765	19 289	19 722	22 107	203 860
1951..	16 216	17 024	22 147	24 701	20 114	16 738	13 358	18 105	22 732	22 514	21 187	25 202	240 038
1952..	21 931	21 010	23 885	25 864	23 290	15 287	25 394	20 535	22 126	24 401	23 403	25 630	272 756
1953..	26 123	20 832	25 030	26 644	19 498	14 923	15 104	21 297	21 093	27 260	22 980	27 905	268 689
1954..	25 762	20 713	26 295	27 924	16 074	17 267	16 555	19 389	26 875	29 452	23 118	29 584	279 008
1955..	23 848	21 655	31 961	30 086	24 113	17 886	15 823	19 266	25 630	27 244	30 748	31 206	299 466
1956..	28 797	28 164	39 722	34 190	28 830	24 336	21 196	41 091	39 504	33 157	33 297	33 612	385 896
1957..	36 176	31 608	39 192	35 839	30 046	23 756	18 813	30 467	29 650	35 127	35 528	34 916	381 118

203. Yhdistysten ylläpitämät työnvälitystoimistot vuosina 1940—57
Av föreningar upprätthållna arbetsförmedlingsbyråer åren 1940—57

Yhdistys Förening	Työn- hake- muksia Arbets- ansök- ningar	Työ- paikka- tarjouk- sia Lediga platser	Välityksiä Besatta platser	Työnhake- muksia 100 työpaikka- tarjousta kohden Arbetsansöknin- gar på 100 lediga platser	Välityksiä 100 työn- hakemusta kohden Besatta platser på 100 arbets- ansöknin- gar	Välityksiä 100 työ- paikka- tarjousta kohden Besatta platser på 100 lediga
1957						
Ekonomien palkanvälitystoimisto	247	319	94	77.4	38.1	29.5
Ekonomiplatser	213	292	34	72.9	16.0	11.6
Reumaliitto • Reumaförbundet r.y.	187	94	94	198.9	50.3	100.0
Lääketieteenkandidaattiseura	313	194	86	161.3	27.5	44.3
Medicinarklubben Thorax	—	4	—	—	—	—
Sotainvaliidiiden työhuoltovirasto	1 938	1 084	1 084	178.8	55.9	100.0
Suomen farmas.-liitto • Finl:s farmaceutförbund	—	—	—	—	—	—
„ lakimiesliitto • Finl:s juristförbund	209	75	35	278.7	16.7	46.7
„ muusikkojenliitto • Finl:s musikerförbund	5 028	3 960	3 960	127.0	78.8	100.0
„ rakennusmestari liitto	216	88	78	245.5	36.1	88.6
„ sairaanhoitajainliitto	46	58	36	79.3	78.3	62.1
„ siviili- ja asevelvollisuusinvalidien liitto	2 219	1 101	1 071	201.5	48.3	97.3
Tuberkuloosiliitto r.y.	1 116	538	538	207.4	48.2	100.0
Vankeusyhdistys • Fängelseföreningen	1 803	1 820	1 820	99.1	100.9	100.0
<i>Koko vuosi • Hela året</i>						
	13 535	9 627	8 930	140.6	66.0	92.8
Siitä • Därav: Miesten • För män	12 375	8 762	8 399	141.2	67.9	95.9
Naisten • För kvinnor	1 160	865	531	134.1	45.8	61.4
1956	14 703	9 759	8 514	150.7	57.9	87.2
1955	8 614	6 417	5 335	134.2	61.9	83.1
1954	9 972	6 123	5 357	162.9	53.7	87.5
1953	15 981	5 917	5 016	270.1	31.4	84.8
1952	14 057	6 404	5 175	219.5	36.8	80.8
1950	11 821	6 592	5 496	179.3	46.5	83.4
1945	15 486	7 352	5 399	210.6	34.9	73.4
1940	12 135	6 132	4 982	197.9	41.1	81.2

1) Varsinaisia työnhakijoita oli n. 300.

2) Antalet egentliga arbetsökande var c. 300.

204. Kunnallinen ammattientarkastus vuosina 1940—57
Den kommunala yrkesinspektionen åren 1940—57

Vuosi År	Tarkastettuja työpaikkoja inspekterade arbetsplatser	Varsinaista tarkas- tuksia työpaikoilla Egentliga inspektioner på arbetsplatser	Tarkastuksia työväen- asunnoissa Inspektioner i arbetarbostäder	Käyntejä tilaston keruuta varten Besök för insamling av statistik	Tarkastuksissa annettuja ohjeita ja neuvoja Vid inspektionerna meddelade råd och anvisningar	Valituksia • Klagomål			
						Toimenpiteeseen johtaneita Som föranlett åtgärd	Toiselle viranomaiselle siirrettyjä Som överflyttade till annan myndighet	Alieettomia Grundlösa	Summa
1940	8 964	10 284	27	805	1 264	74	4	21	99
1945	9 247	10 805	23	1 316	748	43	3	15	61
1950	11 720	13 368	177	1 552	572	57	3	8	68
1953	12 334	14 026	182	1 604	536	61	3	25	89
1954	12 895	14 071	145	1 437	413	41	—	21	62
1955	13 303	14 176	137	1 532	499	73	—	22	95
1956	13 830	14 950	146	1 583	482	111	—	39	150
1957	13 963	14 973	123	1 580	388	89	1	24	114

205. Kaupungin työvälytystoimiston toiminta vuosina 1935—57
Verksamheten vid stadens arbetsförmedlingsbyrå åren 1935—57

A. Vuosina 1935—57 • Åren 1935—57

Vuosi År	Työnhakijoina Arbets- sökande	Työnhakemuksia Arbets- ansökningar	Työpaikkatarjouksia Lediga platser	Välityksiä Tillsatta platser		Työnhakemuksia 100 työpaikkatarjousta kohden Arbetsansökningar på 100 lediga platser	Välityksiä 100 työnhakemusta kohden Tillsatta platser på 100 arbets- ansökningar	Välityksiä 100 työpaikkatarjousta kohden Tillsatta platser på 100 lediga
				Kaikkiaan Samtliga	Siitä tilapäisiä toimia Därav till- fällig an- ställning			
<i>Miesten työvälytystoiminta • Arbetsförmedling för män</i>								
1935	12 778	28 100	5 408	5 324	2 225	519.6	18.9	98.4
1940	16 447	34 645	18 605	17 017	5 586	186.2	49.1	91.5
1945	13 948	32 221	18 540	16 166	6 610	173.8	50.2	87.2
1950	11 197	24 777	16 590	14 178	5 136	149.3	57.2	85.5
1953	17 853	37 877	13 738	12 508	3 692	275.7	33.0	91.0
1954	16 552	34 185	16 486	14 489	4 475	207.4	42.4	87.9
1955	14 747	31 252	19 317	16 265	5 046	161.8	52.0	84.2
1956	14 639	28 412	18 845	16 031	4 458	150.8	56.4	85.1
1957	19 583	39 855	15 945	14 345	3 983	250.0	36.0	90.0
<i>Naisten työvälytystoiminta • Arbetsförmedling för kvinnor</i>								
1935	6 703	18 387	14 177	11 783	6 679	129.7	64.1	83.1
1940	11 389	29 004	18 372	14 788	7 935	157.9	51.0	80.5
1945	5 866	16 094	13 645	9 275	5 337	117.9	57.6	68.0
1950	10 716	24 771	18 670	13 650	5 371	132.7	55.1	73.1
1953	13 421	29 815	18 368	13 924	4 674	162.3	46.7	75.8
1954	13 521	30 805	20 413	15 008	5 407	150.9	48.7	73.5
1955	12 573	27 251	21 979	15 068	4 818	124.0	55.3	68.6
1956	13 222	25 885	21 572	14 682	4 564	120.0	56.7	68.1
1957	16 757	36 846	23 311	17 701	5 498	158.1	48.0	75.9
<i>Koko työvälytystoiminta • Hela arbetsförmedlingsverksamheten</i>								
1935	19 481	46 487	19 585	17 107	8 904	237.4	36.8	87.3
1940	27 836	63 649	36 977	31 805	13 521	172.1	50.0	86.0
1945	19 814	48 315	32 185	25 441	11 947	150.1	52.7	79.0
1950	21 913	49 548	35 260	27 828	10 507	140.5	56.2	78.9
1953	31 274	67 692	32 106	26 432	8 366	210.8	39.0	82.3
1954	30 073	64 990	36 899	29 497	9 882	176.1	45.4	79.9
1955	27 320	58 503	41 296	31 333	9 864	141.7	53.6	75.9
1956	27 861	54 297	40 417	30 713	9 022	134.3	56.6	76.0
1957	36 340	76 701	39 256	32 046	9 481	195.4	41.8	81.6

B. Osastoittain v. 1957, • Efter avdelning år 1957

Osasto Avdelning	Työnha- kijoita Arbets- sökande	Työn- hake- muksia Arbets- ansök- ningar	Työ- paikka- tarjouk- sia Lediga platser	Välityksiä Tillsatta platser		Työnhake- muksia 100 työpaikka- tarjousta kohden Arbetsan- sökningar på 100 le- diga platser	Välityksiä 100 työn- hakemusta kohden Tillsatta platser på 100 arbets- ansökning- gar	Välityksiä 100 työ- paikka- tarjousta kohden Tillsatta platser på 100 lediga
				Kalkkiaan Samtliga	Siltä tilapäisiä toimia Därav till- fällig an- ställning			
Yleiset osastot • Allmänna avdelningarna								
<i>Miesten alaosastot • Underavd. för män</i>								
Rakennusammattimiesten • Bygg- nadsarbetare	3 586	6 900	798	711	98	864.7	10.3	89.1
Metalliammattimiesten • Metallarb. Sekatyömiesten • Grovarbetare ..	2 343	4 698	1 223	985	55	384.1	21.0	80.5
	2 663	8 330	4 080	3 965	2 519	204.2	47.6	97.2
<i>Summa</i>	<i>8 592</i>	<i>19 928</i>	<i>6 101</i>	<i>5 661</i>	<i>2 672</i>	<i>326.6</i>	<i>28.4</i>	<i>92.8</i>
<i>Naisten alaosastot • Underavd. för kvinnor</i>								
Kotiapulaisten • Hembiträden	743	1 114	2 366	925	—	47.1	83.0	39.1
Tehdas- ym. ammattityönt. • Fa- briks- o.a. yrkesarbeterskor	1 534	2 923	985	885	8	296.8	30.3	89.8
Puhdistus- ja aputyöläisten • Ren- görings- och hjälparbeterskor ..	1 530	7 228	6 115	5 622	4 005	118.2	77.8	91.9
<i>Summa</i>	<i>3 807</i>	<i>11 265</i>	<i>9 466</i>	<i>7 432</i>	<i>4 013</i>	<i>119.0</i>	<i>66.0</i>	<i>78.5</i>
Erikoisosastot • Specialavdelningarna								
<i>Henkisen työn osasto • Avd. för intellektuellt arbete</i>								
Miesten • För män	3 657	7 250	2 163	1 848	1 077	335.2	25.5	85.4
Naisten • För kvinnor	5 850	10 531	3 967	3 154	351	265.5	29.9	79.5
<i>Summa</i>	<i>9 507</i>	<i>17 781</i>	<i>6 130</i>	<i>5 002</i>	<i>1 428</i>	<i>290.1</i>	<i>28.1</i>	<i>81.6</i>
<i>Nuoriso-osasto • Ungdomsavdelningen</i>								
Poikien • För gossar	2 154	3 522	1 673	1 325	49	210.5	37.6	79.2
Tyttöjen • För flickor	2 431	3 796	2 583	1 511	30	147.0	39.8	58.5
<i>Summa</i>	<i>4 585</i>	<i>7 318</i>	<i>4 256</i>	<i>2 836</i>	<i>79</i>	<i>171.9</i>	<i>38.8</i>	<i>66.6</i>
<i>Merimiesosasto • Sjömansavdelningen</i>								
Miesten • För män	2 545	3 737	3 025	2 848	121	123.5	76.2	94.1
Naisten • För kvinnor	375	663	623	593	18	106.4	89.4	95.2
<i>Summa</i>	<i>2 920</i>	<i>4 400</i>	<i>3 648</i>	<i>3 441</i>	<i>139</i>	<i>120.6</i>	<i>78.2</i>	<i>94.3</i>
<i>Maatalousosasto • Lantbruksavdelningen</i>								
Miesten • För män	2 210	4 370	2 560	2 350	—	170.7	53.8	91.8
Naisten • För kvinnor	768	1 314	797	527	—	164.9	40.1	66.1
<i>Summa</i>	<i>2 978</i>	<i>5 684</i>	<i>3 357</i>	<i>2 877</i>	<i>—</i>	<i>169.3</i>	<i>50.6</i>	<i>85.7</i>
<i>Ravintolaosasto • Restaurangavdelningen</i>								
Miesten • För män	425	1 048	423	313	64	247.8	29.9	74.0
Naisten • För kvinnor	3 526	9 277	5 875	4 484	1 086	157.9	48.3	76.3
<i>Summa</i>	<i>3 951</i>	<i>10 325</i>	<i>6 298</i>	<i>4 797</i>	<i>1 150</i>	<i>163.9</i>	<i>46.5</i>	<i>76.2</i>
Kaikki osastot • Samtliga avd.	36 340	76 701	39 256	32 046	9 481	195.4	41.8	81.6

C. Työnhakemukset ja välitykset kuukausittain vuosina 1947—57 • Arbetsansökningar och tillsatta platser månadsvis åren 1947—57

Kuukausi Månad	Työnhakemuksia ¹⁾ • Arbetsansökningar ¹⁾											Välityksiä 100 työnhakemusta kohden Tillsatta platser på 100 arbetsansökningar										
	1947	1948	1949	1950	1951	1952	1953	1954	1955	1956	1957	1947	1948	1949	1950	1951	1952	1953	1954	1955	1956	1957
<i>Miehet Män</i>																						
I	2 512	2 577	3 399	3 163	2 792	2 584	4 774	5 309	4 043	3 553	4 260	35.4	47.4	21.1	34.2	47.9	39.2	12.9	17.2	28.6	41.1	26.5
II	2 586	3 164	4 573	3 683	3 216	3 001	5 847	5 786	4 587	3 865	5 384	26.3	23.9	15.5	34.6	39.0	31.2	12.8	12.6	24.4	39.4	22.9
III	2 833	3 175	5 336	3 592	2 930	2 934	5 591	6 291	5 370	3 151	5 250	25.8	18.7	18.8	29.0	34.9	32.2	12.6	14.7	22.1	17.7	21.3
IV	3 045	3 406	5 304	3 434	3 540	3 312	5 472	6 302	5 110	4 246	5 322	27.6	32.6	19.6	34.9	33.3	36.4	19.3	18.6	23.7	28.8	21.3
V	4 536	3 473	5 283	3 616	3 952	3 931	5 488	6 043	5 465	4 351	5 849	51.2	36.9	29.5	41.6	42.3	38.5	25.3	25.7	34.0	42.0	30.9
VI	2 789	3 983	4 392	3 604	3 445	3 355	4 802	4 948	4 482	3 509	4 815	40.5	46.7	29.1	41.0	35.2	42.5	29.0	31.2	40.5	43.7	28.7
VII	2 210	2 467	2 916	2 466	2 617	3 379	3 749	3 301	3 024	2 755	3 932	50.5	38.6	45.1	43.0	42.8	36.3	34.1	43.0	50.3	59.3	34.6
VIII	2 273	2 626	2 739	2 631	2 414	3 145	3 581	3 115	2 910	2 811	4 343	38.0	32.5	35.1	49.0	40.9	29.0	32.2	44.2	43.0	46.9	24.4
IX	2 750	3 183	3 076	2 654	2 685	3 791	3 955	3 479	3 286	3 059	5 188	37.8	32.4	36.0	35.1	36.4	32.4	31.7	36.9	44.7	45.4	23.5
X	2 698	3 171	3 060	2 592	3 006	4 104	4 194	3 384	2 957	3 246	6 371	41.1	33.3	34.6	27.7	38.1	30.9	26.5	36.8	42.5	42.8	19.4
XI	2 499	3 267	3 167	3 484	2 840	4 494	4 983	3 683	3 038	3 311	6 461	31.8	28.9	29.8	45.5	35.8	28.2	18.3	32.4	37.7	39.5	14.7
XII	2 816	3 261	3 747	2 743	2 462	4 736	5 317	3 982	3 052	3 038	6 226	35.4	26.6	33.9	36.9	36.0	20.0	16.9	28.6	41.8	28.5	11.5
Koko vuosi Hela året	21 622	24 120	29 452	24 777	22 707	28 715	37 877	34 185	31 252	28 412	39 855	57.9	51.9	44.0	57.2	60.8	48.4	33.0	42.4	52.0	56.4	36.0
<i>Naiset Kvinnor</i>																						
I	1 993	1 974	2 235	2 242	2 209	2 355	2 652	2 754	2 525	2 468	3 027	46.2	44.9	36.7	41.3	44.7	42.9	34.4	32.0	39.7	44.0	43.5
II	1 862	1 800	2 562	2 610	2 436	2 506	2 917	3 088	2 657	2 386	3 236	42.0	41.3	35.4	37.7	33.8	35.6	29.6	30.7	37.4	37.6	38.5
III	1 991	2 330	3 372	3 009	2 313	2 601	3 177	3 417	3 105	2 201	3 360	44.3	37.6	34.2	39.7	35.4	37.9	32.1	33.2	39.8	36.9	39.4
IV	2 918	2 865	3 711	3 143	3 313	3 172	4 009	4 058	3 626	3 340	4 047	48.0	45.8	36.8	35.9	38.6	40.2	29.5	32.9	34.3	39.8	36.3
V	3 661	2 809	3 827	3 308	3 730	3 665	4 504	4 684	4 050	3 745	5 221	58.2	45.3	34.2	40.0	41.4	38.1	29.6	32.6	37.5	41.7	41.4
VI	2 601	2 719	3 168	3 178	3 201	3 454	3 679	3 994	3 335	3 267	4 065	46.6	56.5	36.4	43.7	40.1	43.9	35.8	40.7	43.5	45.2	39.9
VII	1 777	1 796	1 902	2 155	1 988	3 060	2 683	2 522	2 311	2 161	3 301	51.3	53.6	45.0	45.5	50.4	44.2	43.7	43.3	51.6	51.9	42.8
VIII	2 070	2 177	2 842	2 459	2 478	2 779	3 220	3 256	2 927	2 614	4 386	47.5	46.1	47.0	47.7	49.8	39.8	40.0	43.2	49.9	45.1	35.9
IX	3 107	2 943	3 265	2 843	2 823	3 401	3 679	3 880	3 442	3 321	5 077	45.0	43.1	40.1	38.7	46.1	38.7	38.6	39.4	45.1	46.6	32.7
X	2 853	2 762	3 046	2 966	3 191	3 663	3 547	3 309	2 908	3 255	5 076	42.5	41.9	39.3	35.7	41.7	32.3	34.4	36.5	42.9	41.9	28.1
XI	2 564	2 693	3 061	3 400	2 918	3 082	3 304	3 216	2 692	3 126	4 906	32.6	40.4	38.5	43.6	37.6	33.5	33.8	39.0	41.0	42.5	26.6
XII	2 307	2 607	2 658	2 520	2 015	2 653	2 668	2 707	2 161	2 169	4 126	37.6	36.3	37.9	36.2	42.5	36.9	40.4	39.7	49.4	45.1	28.7
Koko vuosi Hela året	22 818	21 700	26 157	24 771	23 368	27 120	29 815	30 805	27 251	25 885	36 846	59.3	60.2	52.0	55.1	58.0	51.8	46.7	48.7	55.3	56.7	48.0

¹⁾ Kuukausierittelyssä on siltrot kuukaudesta toiseen otettu huomioon.

¹⁾ I månadspecificationen är transporter från en månad till en annan medräknade.

D. Kuukausittain vuonna 1957 • Månadsvis år 1957

Kuukausi Månad	Työnhakijoita Arbetsökande	Työnhakemuksia Arbetsansöknin gar				Työpaikkatarjouksia Lediga platser				Välityksiä Tillsatta platser			
		Edelliseltä kuukaudesta siirrettyjä Kvar från föregående månad	Kuukauden aikana jätettyjä Under månaden ingivna	Summa	Edelliseltä kuukaudesta siirrettyjä Kvar från föregående månad	Kuukauden aikana seutyä Under månaden erbjudna	Summa	Kaikkiaan Inalles	Siitä Heisingin ulko- puolelle Därav på orter utom Helsingfors	Työnhakemuksia 100 työpaikka- tarjousta kohden Arbetsansöknin gar på 100 lediga platser	Välityksiä 100 työnhakemuksia kohden Tillsatta platser på 100 arbetsansöknin gar	Välityksiä 100 työpaikkatarjousta kohden Tillsatta platser på 100 lediga	
I	6 192	—	7 287	7 287	—	3 716	3 716	2 445	357	196.1	33.6	65.8	
II	7 200	3 320	5 300	8 620	729	3 010	3 739	2 479	415	230.5	28.8	66.3	
III	7 273	3 551	5 059	8 610	703	3 092	3 795	2 443	469	226.9	28.4	64.4	
IV	7 789	3 559	5 810	9 369	839	3 652	4 491	2 601	441	208.6	27.8	57.9	
V	9 185	3 733	7 337	11 070	1 323	4 876	6 199	3 969	664	178.6	35.9	64.0	
VI	7 546	3 491	5 389	8 880	1 227	3 373	4 600	3 005	516	193.0	33.8	65.3	
VII	6 050	1 873	5 360	7 233	783	3 279	4 062	2 775	499	178.1	38.4	68.3	
VIII	7 181	2 339	6 390	8 729	715	3 197	3 912	2 635	378	223.1	30.2	67.4	
IX	8 529	2 886	7 379	10 265	692	3 267	3 959	2 879	530	259.3	28.0	72.7	
X	9 077	3 444	8 003	11 447	417	3 021	3 438	2 661	438	333.0	23.2	77.4	
XI	9 391	3 556	7 811	11 367	351	2 559	2 910	2 250	247	390.6	19.8	77.3	
XII	8 459	4 776	5 576	10 352	292	2 214	2 506	1 904	149	413.1	18.4	76.0	
Summa	1) 36 340	—	76 701	—	—	39 256	—	32 046	5 103	195.4	41.8	81.6	

1) Työnhakijoina olleiden eri henkilöiden lukumäärä v. 1957. Kuukausierittelyssä samat henkilöt voivat esiintyä useampien kuukausien luvuissa.

1) Antal olika arbetssökande år 1957. I månadspecificationen är en person medräknad varje gång han under olika månader sökt arbete.

206. Työttömät työttömyyskortiston mukaan vuosina 1957—58 Arbetslösa i arbetslöshetsregistret åren 1957—58

Vuosi ja kuukausi År och månad	Elinkeinohaara • Näringsgren												Siitä • Därav	
	A	B	C	D	E	G	H	I	J	K	L	Summa	Naisia Kvinnor	Perheel- lisiä Med familj
1957														
X	6	222	107	224	121	5	5	39	1	103	3	836	3	222
XI	12	431	255	322	126	10	36	76	12	133	16	1 429	38	783
XII	37	450	263	428	313	12	31	53	18	287	14	1 906	61	1 124
1958														
I	32	833	338	483	333	37	58	79	27	302	25	2 547	151	1 620
II	35	823	413	668	509	11	67	125	35	460	39	3 185	199	2 671
III	51	894	435	681	538	53	119	147	33	450	54	3 455	203	1 988
IV	58	734	406	571	543	40	101	130	19	396	71	3 069	98	1 733
V	29	486	276	441	412	38	74	86	7	345	38	2 232	34	1 349
VI	25	371	233	389	378	21	60	79	4	350	39	1 949	45	1 129
VII	27	352	257	393	354	20	69	78	18	374	43	1 985	57	1 118
VIII	37	301	254	506	387	19	44	90	11	500	54	2 203	39	1 223

A = Maa- ja metsätyöt. B = Rakennustyöt (ammattityöt). C = S:n (aputyöt). D = Sekatyöt. E = Metalliteollisuus. G = Nahka-, kutoma- ja vaatetusteollisuus. H = Muu teollisuus. I = Liikenne. J = Kotitalous ja ravintola-ala. K = Muu ruumillinen työ. L = Henkinen työ.

A = Jord- och skogsarbeten. B = Byggnadsarbeten (yrkesarbeten). C = D:o (hjälparbeten). D = Diversearbeten. E = Metallindustri. G = Läder-, väveri- och beklädnadsindustri. H = Övrig industri. I = Trafik. J = Hush. och restaurang-branschen. K = Övr. kroppsbete. L = Intellektuellt arbete.

207. Ammatinvalinnanohjaus (tiedotustoiminta) vuosina 1953—57
Yrkesvägledning (informationsverksamhet) åren 1953—57

Vuosi År	Koululaisretkellyt teollisuus- ym. laitoksin • Exkursioner för skolelever till industri- o.a. inrättningar											Ohjaajien kouluissa pitämät oppitunnit Av rådgivarna meddelade lektioner							
	Retkellyjä Exkursioner för elever			Kohteita Exkursi- onsmål	Osanottajia • Deltagare									Tunteja • Timmar			Kuuntelijoita • Åhörare		
	Jatko- ja ammatti- koululaisten I fortsätt- nings- och yrkesskolor	Keski- koulu- laisten I mellan- skola	Summa		Jatko- ja ammattikoululaisia Elever i fortsättnings- och yrkesskolor			Keski-koululaisia Elever i mellanskola			Osanottajia kalkkiaan Samtliga deltagare	Jatko- kouluissa I forts- skolor	Keski- kouluissa I mellan- skolor	Summa	Jatko- kouluissa I forts- skolor	Keski- kouluissa I mellan- skolor	Summa		
					Summa	Siitä Därav Poikia Gossar	Luokkia Klasser	Summa	Siitä Därav Poikia Gossar	Luokkia Klasser									
1953 ..	710	101	811	124	4 668	2 631	185	3 283	1 503	134	7 951	81	59	140	2 166	1 766	3 932		
1954 ..	745	91	836	120	5 146	2 881	196	3 447	1 571	133	8 593	104	79	183	2 763	2 304	5 067		
1955 ..	705	86	791	121	5 217	2 852	215	3 543	1 603	132	8 760	121	181	302	2 774	2 351	5 125		
1956 ..	779	102	881	123	5 390	3 007	235	4 057	1 762	148	9 447	125	211	336	2 722	4 057	6 779		
1957 ..	793	92	885	126	6 026	3 522	255	4 632	2 138	170	10 658	118	114	232	2 970	4 632	7 602		

208. Yösuojien käyttö vuosina 1953—57 • Utnyttjandet av natthärbärgena åren 1953—57

Vuosi År	Helsingin vieraskoti ja yömaja Helsingfors gästhem och natthärbärke				Koulumatkailutoi- misto Oy Skolresebyrån Ab		Helsingin seurakun- tien huoltokeskus Helsingfors för- samlingsarnas vård- central		Pelastusarmeija Frälsningsarmén		Sininau- liitto ja raitiuskoti Förbundet Blåa bandet och nykter- hetshemmet	Naisten Asuntola Valkonauha Förbundet Vita bandets natthärbärke	Kovaosaisten Ystävät r.y. De nödställdas Vänner r. f.		Kaikki käytetyt yösjat Samtliga övernattningar		
	Vieraskoti Gästhemmet		Yömaja Natthärbärgat		Miehet	Naiset	Miehet	Naiset	Miehet	Naiset	Miehet	Naiset	Miehet	Naiset	Miehet	Naiset	Summa
	Män	Kvinnor	Män	Kvinnor	Män	Kvinnor	Män	Kvinnor	Män	Kvinnor	Män	Kvinnor	Män	Kvinnor	Män	Kvinnor	
y ö p p i v ä t , k e r t a a • ö v e r n a t t a d e , g ä n g e r																	
1953 ..	22 630	5 549	87 185	25 598	381 208		54 390	10 412	141 197	21 541	8 807	5 495	28 286	5 231	797 529
1954 ..	22 655	5 569	87 632	25 226	367 580		81 446	9 637	146 189	21 230	8 848	5 104	37 506	8 501	827 123
1955 ..	22 684	5 788	87 473	24 935	255 200	84 095	83 254	13 135	155 264	22 060	8 760	5 089	77 211	8 537	689 846	163 639	853 485
1956 ..	22 619	5 471	87 722	24 484	324 100	73 400	64 841	17 097	149 744	21 793	8 697	4 506	61 866	8 395	719 589	155 146	874 735
1957 ..	22 523	5 061	87 528	24 708	291 118	89 546	7 562	16 403	181 418	20 579	8 640	4 097	78 038	8 030	676 827	168 424	845 251

209. Huoneenvuokralautakuntien toiminta vuosina 1954—57 Hyresnämndernas verksamhet åren 1954—57

I. Toiminta kaupungin keskeisissä osissa • Verksamheten i stadens centrala delar A. Asunnonsaantihakemukset ja asunnonvälitys • Bostadsansökningar och bostadsförmedling

Vuosi ja kuukausi År och månad	Asunnonsaantihakemuksia Bostadsansökningar						Tarjolla olevia asuntoja Tillbudsstående bostäder				Välitettyä asuntoja Förmedlade bostäder				Perheenjäseniä perheissä, joille asunto on osoitettu, ²⁾ Familjemedlemmar i familjer, åt vilka bostad anvisats ²⁾	
	Voimassa kuukauden tai vuoden päättyessä Bestånd vid periodens utgång						Vapaita Lediga	Vaihtoa varten tarjottuja Till utbyte erbjodna	Väliaik. sop. varren Tillfälligt, enligt avtal	Summa	Vapaita asuntoja Lediga bostäder	Vaihdon kautta Genom byte	Väliaik. sop. kautta Tillfälligt, enligt avtal	Summa		
	Luokka 1) • Klass 1)															
	Jätetty kuukauden tai vuoden kuluessa Inlämnade under perioden	I A	I B	I C	I D	I	II									
1957 I ..	712	689	3 310	1 421	561	5 981	1 338	217	121	22	360	192	106	23	321	616
II ..	530	616	3 283	1 422	545	5 866	1 408	187	106	15	308	184	89	15	288	590
III ..	561	736	3 388	1 407	554	6 085	1 382	197	121	14	332	207	103	16	326	652
IV ..	424	717	3 252	1 389	506	5 864	1 286	164	146	21	331	169	110	6	285	536
V ..	598	752	3 399	1 452	536	6 139	1 275	207	225	16	448	168	220	28	416	531
VI ..	459	746	3 330	1 408	511	5 995	1 357	235	137	18	390	210	105	9	324	637
VII ..	509	714	3 211	1 298	500	5 723	1 357	197	124	20	341	207	130	23	360	652
VIII ..	548	695	3 150	1 269	511	5 625	1 340	237	142	32	411	229	140	20	389	726
IX ..	636	704	3 135	1 238	513	5 590	1 428	269	142	24	435	252	129	29	410	843
X ..	573	699	3 144	1 248	516	5 607	1 511	273	155	26	454	260	136	19	415	833
XI ..	739	685	3 138	1 222	494	5 539	1 525	229	103	18	350	242	123	15	380	674
XII ..	180	665	3 082	1 185	472	5 404	1 503	136	66	11	213	147	86	16	249	566
Summa	6 469	665	3 082	1 185	472	5 404	1 503	2 548	1 588	237	4 373	2 467	1 477	219	4 163	7 856
1956	6 586	708	3 279	1 370	562	5 919	1 323	2 374	1 708	228	4 310	2 361	1 464	204	4 029	7 606
1955	5 694	862	4 108	1 818	638	7 426	963	2 387	1 966	227	4 580	2 347	1 729	204	4 280	7 495
1954	5 347	778	4 004	1 916	634	7 332	772	2 289	2 507	270	5 066	2 279	2 238	249	4 766	7 485

1) Kaikki luokkaan I kuuluvat ovat välttämättömästi asunnon tarpeessa. Näistä käsittää ryhmä I A perheet, joissa on vähintään 3 lasta, I B perheet, joissa on 1—2 lasta, I C lapsettomat perheet ja I D yksinäiset henkilöt. Luokka II käsittää välttävän asunnon omaavat. 2) Ainoastaan varsinaisissa asunnonosoituksissa.

1) Alla till klass I hänförd är i nödvändigt behov av bostad. Bland dessa avser gruppen I A familjer med minst 3 barn, I B familjer med 1—2 barn, I C barnlösa familjer och I D ensamma personer. Till klass II har hänförds de, som har drägliga bostadsförhållanden. 2) Endast vid egentliga bostadsanvisningar.

B. Yleisön neuvonta Rådgivning för allmänheten

Vuosi ja kuukausi År och månad	Neuvoja kysyneitten lukumäärä Antal förfrågningar			
	Asunnonsaanti- asioissa Ångående erhållande av bostad	Muissa asioissa I övriga ärenden	Puhelimitte Per telefon	Summa
1957				
I ..	1 901	2 701	2 176	6 778
II ..	1 395	1 064	1 416	3 875
III ..	1 839	1 573	1 384	4 796
IV ..	1 582	1 235	1 158	3 975
V ..	1 672	1 333	1 207	4 212
VI ..	1 466	1 374	1 273	4 113
VII ..	1 871	1 482	1 430	4 783
VIII ..	1 760	1 521	1 516	4 797
IX ..	1 809	1 600	1 483	4 892
X ..	2 084	1 921	1 457	5 462
XI ..	2 001	1 937	1 596	5 534
XII ..	1 064	1 603	1 368	4 035
Summa	20 444	19 344	17 464	57 252
1956	19 554	20 746	20 614	60 914
1955	18 946	18 439	17 964	55 349

II. Malmin lautakunnan toiminta Verksamheten vid hyresnämnden i Malm

Vuosi ja kuukausi År och månad	Asunnonsaantihakemuksia kuukauden päättyessä 1) Bostadsansökningar vid månadens utgång 1)			Välitettyä asuntoja Förmedlade bostäder	Perheenjäseniä perheissä, joille asunto on osoitettu 2) Familjemedlemmar i familjer, åt vilka bostad förmedlats 2)
	Asunnonsaantihakemuksia kuukauden päättyessä 1) Bostadsansökningar vid månadens utgång 1)	Välitettyä asuntoja Förmedlade bostäder	Perheenjäseniä perheissä, joille asunto on osoitettu 2) Familjemedlemmar i familjer, åt vilka bostad förmedlats 2)		
1957					
I ..	345	9	24		
II ..	330	12	32		
III ..	324	6	17		
IV ..	320	25	75		
V ..	335	8	34		
VI ..	329	10	41		
VII ..	327	11	39		
VIII ..	328	12	43		
IX ..	326	16	64		
X ..	327	14	36		
XI ..	323	14	41		
XII ..	307	6	17		
Summa	307	143	463		
1956	351	128	406		
1955	360	130	397		

1) Ainoastaan välttämättömässä asunnon tarpeessa olevien hakemukset. 2) Ks. alav. 2 taul. A.

1) Endast ansökningar av personer, som är i nödvändigt behov av bostad. 2) Se not. 2 i tab. A.

210. Avustuskassat vuosina 1947—56 • Understödkassor åren 1947—56

A. Avustuskassat ja niiden jäsenmäärä
Understödkassorna och deras medlemsantal

Vuosi ja toimiala År och verksamhetsart	Kassoja Kassor	Jäsenlä keskimäärin vuodessa ¹⁾ Medlemmar i medeltal per år ²⁾			
		Miehiä Män	Naisia Kvinnor	Summa	Keskimäärin kassaa kohden i medeltal per kassa
1956					
Sairaus- ja äitiysavustuskassat • Sjuk- och moderskaps- understödkassor	38	16 944	12 544	29 488	776
Hautaus- ja eroavustuskassat • Begravnings- och av- gångshjälpkassor	71	55 057	26 678	81 735	1 151
Vanhuus- ja työkyvyttömyyseläkekassat • Ålders- och invaliditetspensionskassor	26	14 662	16 713	31 375	1 207
Leski- ja orpoeläkekassat • Änke- och pupillpensions- kassor	19	12 611	8 903	21 514	1 132
<i>Toimivat avustuskassat ²⁾ Verksamma understödkassor ²⁾</i>					
	89	67 444	37 010	104 454	1 174
1955	89	67 000	36 256	103 256	1 160
1954	92	66 059	34 357	100 416	1 091
1953	94	64 502	32 552	97 054	1 032
1952	90	61 709	30 582	92 291	1 025
1951	87	60 503	30 178	90 681	1 042
1950	86	58 392	28 419	86 811	1 009
1949	86	58 067	26 455	84 522	983
1948	87	55 416	25 851	81 267	934
1947	82	53 507	25 150	78 657	959

¹⁾ V. 1947—51 jäseniä vuoden päättyessä. ²⁾ Toimivalla avustuskassalla saattaa olla useampi kuin 1 toimiala.

³⁾ Åren 1947—51 medlemmar vid utgången av året. ⁴⁾ Då en kassa i många fall haft flera uppgifter, avses här antalet verksamma kassor och delägare i dem.

B. Tulot ja menot • Inkomster och utgifter

		1952	1953	1954	1955	1956
		1 000 mk				
<i>Tulot • Inkomster</i>						
Liittymismaksut	Inträdesavgifter	259	172	274	421	367
Jäsenmaksut	Medlemsavgifter	277 682	357 396	410 943	440 524	496 013
Kannatusmaksut	Subventioner	549 106	580 994	545 504	584 767	718 090
Korkotulot	Räntor	347 237	401 574	494 188	531 073	630 170
Muut tulot	Övriga inkomster	97 291	52 613	37 105 ³⁾	439 391	68 111
	Summa	1 271 575	1 392 749	1 488 014	1 996 176	1 912 751
	Vajaus ¹⁾ • Brist ¹⁾	425	4 168	2 083	4 894	1 029
<i>Menot • Utgifter</i>						
Avustukset ²⁾	Understöd ²⁾	326 372	363 954	456 537	537 127	610 913
Hallintokustannukset	Förvaltningskostnader	25 745	28 358	30 227	37 246	39 481
Verot	Skatter	6 889	6 610	8 019	5 844	5 990
Muut menot	Övriga utgifter	9 339	16 486	22 831	21 003	32 434
Siirrot rahastoihin	Överföring till fonder	855 935	938 641	907 084	1 375 328	1 180 966
	Summa	1 224 280	1 354 049	1 424 698	1 976 548	1 869 784
	Ylijäämä • Överskott	47 720	42 868	65 399	24 522	43 996

¹⁾ Vajausa oli v. 1952 ja v. 1953 12, v. 1954 13, v. 1955 11 sekä v. 1956 13 kassassa. ²⁾ Takaisinostot ja maksupalautukset mi.

³⁾ Tähän sisältyy yhden kassan arvopapereiden arvon korotus, 332 mmk.

⁴⁾ Brist redovisades åren 1952 och 1953 i 12, år 1954 i 13, år 1955 i 11 samt år 1956 i 13 kassor. ⁵⁾ Inkl. återköp och premie-
återbäring. ⁶⁾ Häri ingår värdestegring för värdepapper 332 milj. mk för en kassa.

C. Saira- ja äitiysavustuskassat • Sjuk- och moderskapsunderstödkassor

		1952	1953	1954	1955	1956
<i>Saira- ja synnytystapauksia¹⁾ Sjukdoms- och födelsefall¹⁾</i>						
Työtapaturmien aiheuttamia	Försakade av olycksf. i arbete	392	398	375	376	362
Muita sairaustapauksia	Övriga sjukdomsfall	6 428	6 324	5 763	6 232	5 613
Synnytystapauksia	Födelsefall	167	197	204	300	261
Tapauksia 1 000 jäsentä kohden	Fall per 1 000 medlemmar	316	285	246	251	211
<i>Sairauspäiviä²⁾ Sjukdagar²⁾</i>						
Työtapaturmien aiheuttamia	På grund av olycksfall i arbete	5 676	5 226	5 363	5 974	5 632
Muiden sairaustapauksien aiheutt.	„ „ „ övriga sjukdomsf.	102 841	101 323	105 587	104 889	108 461
Sairauspäiviä tapauksia kohden	Sjukdagar per fall	16	16	18	17	19
<i>Maksettuja avustuksia Utbetalade understöd</i>		<i>1 000 mk</i>				
Sairausrahaa	• Sjukpenning	52 721	51 493	54 784	57 832	63 000
— „ — sairauspäivää kohden, mk	— „ — per sjukdag, mk	486	483	494	522	552
Lääkäriin palkkioita	Läkararvoden	6 813	7 357	8 259	9 410	10 371
Lääkkeitä ja sidetarpeita	Läkemedel o. förbandsmaterial	4 364	4 261	4 624	5 592	7 929
Sairaalahoittoa	Sjukhusvård	2 614	2 940	3 853	3 860	4 549
Muuta hoittoa	Annan vård	3 272	3 813	4 284	5 185	5 599
Äitiysrahaa	Moderskapspenning	4 088	4 681	5 113	6 743	7 767
<i>Summa</i>		<i>73 872</i>	<i>74 545</i>	<i>80 922</i>	<i>88 622</i>	<i>99 215</i>

¹⁾ Tapaukset, joista on suoritettu päivärahaa ja/tai sairaalahoidon kustannuksia. ²⁾ Lukuun ottamatta synnytystapausten aih. sairauspäiviä.

¹⁾ Fall, för vilka utbetalats sjukpenning per dag och/eller utgifter för sjukvård. ²⁾ Exkl. sjukdagar på grund av födelsefall.

D. Hautaus- ja eroavustuskassat • Begravnings- och avgångshjälpkassor

V u o s i Å r	Hautausavustusa • Begravningshjälp			Eroavustus • Avgångshjälp		
	Tapauksia Fall	Maksettuja avustuksia Utbetalade understöd 1 000 mk	Tapauksia kohden Per fall mk	Tapauksia Fall	Maksettuja avustuksia Utbetalade understöd 1 000 mk	Tapauksia kohden Per fall mk
1952	712	19 471	27 346	742	23 367	31 492
1953	636	16 686	26 236	656	19 472	29 683
1954	670	18 265	27 261	693	25 836	37 281
1955	717	23 008	32 089	691	23 488	33 991
1956	703	23 570	33 528	686	24 036	35 038

E. Eläkekassat¹⁾ • Pensionskassor¹⁾

V u o s i Å r	Vanhuuseläkkeitä Ålderspensioner			Työkyvyttömyyseläkkeitä Invaliditetspensioner			Leskieläkkeitä Änkepensioner			Orpoeläkkeitä Pupillipensioner		
	Eläkkeitä Pensioner	Vuotuinen eläkemäärä Ärligt pensions- belopp 1 000 mk	Keski- määräi- nen eläke Medel- pension mk	Eläkkeitä Pensioner	Vuotuinen eläkemäärä Ärligt pensions- belopp 1 000 mk	Keski- määräi- nen eläke Medel- pension mk	Eläkkeitä Pensioner	Vuotuinen eläkemäärä Ärligt pensions- belopp 1 000 mk	Keski- määräi- nen eläke Medel- pension mk	Eläkkeitä Pensioner	Vuotuinen eläkemäärä Ärligt pensions- belopp 1 000 mk	Keski- määräi- nen eläke Medel- pension mk
<i>Vuoden aikana myönnetyt eläkkeet • Under året beviljade pensioner</i>												
1952..	171	17 961	105 033	161	15 229	94 587	105	3 726	35 483	55	483	8 779
1953..	165	21 712	131 585	164	18 777	114 493	101	4 926	48 768	57	662	11 615
1954..	235	37 887	161 219	168	25 071	149 229	122	6 804	55 767	81	1 045	12 897
1955..	212	38 938	183 668	230	32 519	141 389	91	9 614	105 653	55	1 583	28 783
1956..	210	40 299	191 898	186	29 624	159 268	74	7 189	97 152	51	1 361	26 685
<i>Vuoden lopussa voimassa olevat eläkkeet • Vid utgången av året gällande pensioner</i>												
1952..	1 468	92 539	63 037	331	26 538	80 175	1 402	25 312	18 054	534	3 604	6 748
1953..	1 595	115 813	72 610	367	34 592	94 257	1 469	30 092	20 485	525	3 891	7 412
1954..	1 755	152 960	87 157	433	49 776	114 955	1 557	39 544	25 397	550	4 882	8 876
1955..	1 874	217 981	116 319	474	63 024	132 962	1 328	51 209	38 561	461	6 299	13 664
1956..	2 013	262 210	130 258	498	70 962	142 494	1 347	58 964	43 774	440	6 990	15 886

¹⁾ Eräiden kassojen maksamat vuotuiset eläkemäärät ovat alle 1 000 mk.

¹⁾ Några kassor erlägger ärligt pensionsbelopp understigande 1 000 mk.

211. Alkoholijuomien myynti vuosina 1953—57 Försäljningen av alkoholdrycker åren 1953—57

A. Myymäläkortit • Butiikkort

Myymälä Butik	Myymäläkortit • Butiikkort					%			
	1953	1954	1955	1956	1957	1955	1956	1957	
1. Et. Esplanadink. 22	S. Esplanadg. 22	4 857	6 248	6 962	7 174	7 816	6.7	6.9	7.6
2. City kauppakuja	City passagen	14 236	13 191	12 640	12 088	11 138	12.2	11.7	10.8
3. Unionink. 16	Unionsg. 16	7 252	6 733	6 706	6 439	6 636	6.5	6.2	6.4
4. Albertink. 29	Albertsg. 29	10 004	9 388	9 265	9 163	8 419	8.9	8.8	8.1
5. Laivurinrinne 2	Skepparebr. 2	6 911	6 367	6 178	5 857	5 263	6.0	5.7	5.1
6. Vuorimiehenk. 33	Bergmansg. 33	5 310	5 285	5 413	5 303	5 063	5.2	5.1	4.9
7. Helsingink. 15	Helsingeg. 15	8 999	8 720	9 297	10 091	10 633	9.0	9.7	10.3
8. Pitkänstillanranta 3	Långbrokajen 3	10 759	10 332	10 472	10 488	11 649	10.1	10.1	11.3
9. Museok. 10	Museig. 10	10 214	10 113	10 315	10 326	9 409	10.0	10.0	9.1
10. Pohjolank. 38	Pohjolog. 38	3 352	3 547	3 784	4 287	4 502	3.7	4.1	4.3
11. Ruusank. 8	Rosag. 8	5 832	5 617	5 598	5 567	5 293	5.4	5.4	5.1
13. Inarintie 20	Enarev. 20	7 382	7 598	7 773	7 191	7 035	7.5	6.9	6.8
14. Vihdintie 13	Vichtsvägen 13	1 534	1 650	1 847	2 112	2 381	1.8	2.0	2.3
16. Toivonk. 1—3	Toivog. 1—3	2 891	3 641	4 201	4 430	4 564	4.1	4.3	4.4
17. Maurink. 8—12	Mauritzg. 8—12	1 798	2 536	2 978	3 236	3 569	2.9	3.1	3.5
Summa		101 331	100 966	103 429	103 752	103 370	100.0	100.0	100.0

B. Myyntikiellot • Inköpsförbud

Vuosi ja kiellon syy År och orsak till förbudet	Voimassa vuoden päättyessä I kraft vid utgången av året			Vuosi År	Vuoden aikana annetut Utfärdade under året		
	Miehillä För män	Naisilla För kvinnor	Summa		Miehille För män	Naisille För kvinnor	Summa
1957							
Juopotteleva elämä • Fylleri	2 427	229	2 656	1953	4 523	493	5 016
Suhteeton väkijuomien käyttö • Omättligt alkoholbruk	60	10	70	1954	6 238	710	6 948
Sekä juopottelu että lainvastainen väki- juomien käyttö • Såväl fylleri som olag- lig alkoholhantering	148	6	154	1955	6 167	633	6 800
Raittiusvalvonnassa olo tai alkoholistihuol- lon kohteeksi joutuminen • Nykterhets- uppsikt eller alkoholistvård	653	63	716	1956	5 080	502	5 582
Väkijuomien hankkiminen toiselle • An- skaffning av alkoholdrycker för annan person	381	31	412	1957	4 734	418	5 152
Myymälähenkilökunnan harhauttaminen Vilseledande av butikspersonalen	36	7	43	% myymäläkorteista vuoden päättyessä I % av butiikkortens vid utgången av året			
Muu syy • Annan orsak	167	10	177	1953	7.0	1.4	5.0
				1954	9.4	2.0	6.9
				1955	8.9	1.8	6.6
				1956	7.2	1.6	5.4
				1957	6.5	1.4	5.0
Summa	3 872	356	4 228				
1956	4 106	390	4 496				
1955	4 853	497	5 350				

C. Ravintoloiden anniskeluoikeudet • Restaurangernas utskänkningsrättigheter

	1953	1954	1955	1956	1957
Ravintoloita, joilla oli • Restauranger med					
Täydelliset anniskeluoikeudet • Fullständiga utskänkningsrättig- heter	74	73	70	71	77
Oikeudet anniskella juomia, joiden alkoholipitoisuus oli enint. 25 painoprosenttia • Rättigheter att utskänka drycker om högst 25 viktprocent	12	13	15	14	14
Viinien ja mallasjuomien anniskeluoikeudet • Rättigheter att utskänka vin och maldrycker	14	12	13	12	11
III veroluokan mallasjuomien anniskeluoikeudet • Rättigheter att utskänka maldrycker hörande till III skatteklassen	—	—	—	—	1
Kerhoja • Klubbar	16	17	21	21	20
Summa	116	115	119	118	123

D. Myynti myymälöittäin • Försäljningen efter försäljningsställe

1957		Väkeviä juomia		Viinejä		Mallasjuomia		Summa	
		Starka drycker		Viner		Maltdrycker			
		I	1 000 mk	I	1 000 mk	I	1 000 mk	1 000 mk	
<i>Myymälät • Försäljningsställen</i>									
N:o 1	Et. Esplanadik. 22	S. Esplanadg. 22	175 818	282 325	154 890	122 413	293 771	52 023	456 761
2	City kauppakuja	City passagen	158 545	245 937	184 397	145 501	247 001	42 929	434 367
3	Unioninkatu 16	Unionsg. 16	117 861	191 409	140 614	110 643	338 424	59 572	361 624
4	Albertink. 29	Albertsg. 29	200 791	305 199	202 540	159 075	589 142	101 490	565 764
5	Laivurinrinne 2	Skepparebrink. 2	93 648	140 734	99 924	76 466	358 627	62 245	279 445
6	Vuorimiehenk. 33	Bergmansg. 33	98 197	148 298	89 113	68 945	293 447	51 042	268 285
7	Helsingink. 15	Helsingeg. 15	247 287	337 627	187 148	146 592	614 722	104 444	588 663
8	Pitkäsillanranta 3	Långbrokajen 3	230 445	323 036	131 633	103 225	330 030	56 386	482 647
9	Museok. 10	Museig. 10	149 835	240 147	110 416	87 878	319 907	56 735	384 760
10	Pohjolank. 38	Pohjlag. 38	104 307	150 465	80 039	63 447	301 964	52 823	266 735
11	Ruusank. 8	Rosag. 8	91 015	144 323	97 975	75 201	352 886	62 114	281 638
12	Itämerenk. 51	Östersjög. 51	940 558	1 965 562	492 202	459 386	42 956	11 491	2 436 439
13	Inarintie 20	Enarev. 20	153 622	211 179	107 242	84 614	402 132	68 868	364 661
14	Vihdintie 13	Vichtsvägen 13	66 707	96 114	60 851	48 367	228 854	39 687	184 168
15	Eerikink. 2	Eriksg. 2	—	—	34 985	16 675	268 441	47 433	64 108
16	Toivonk. 1—3	Toivog. 1—3	107 276	165 127	87 113	67 733	278 833	49 316	282 176
17	Maurink. 8—12	Mauritzg. 8—12	72 686	111 838	71 005	54 246	267 675	46 665	212 749
18	Riihitie 8	Rievägen 8	—	—	39 644	30 401	100 533	17 906	48 307
23	Bulev. 40	Bulev. 40	—	—	—	—	2 800 792	499 179	499 179
26	Lisank. 5	Elisabetsg. 5	—	—	—	—	1 325 408	267 994	267 994
27	Malmink. 20	Malmg. 20	—	—	228 708	61 670	—	—	61 670
<i>Summa</i>			3 008 598	5 059 320	2 600 439	1 982 478	9 755 545	1 750 342	8 792 140
1956			3 057 936	4 705 609	3 149 765	2 183 613	9 110 896	1 535 136	8 424 358
1955			3 200 382	4 275 457	3 466 394	2 156 152	8 936 663	1 337 749	7 769 358
1954			2 951 841	3 792 932	3 401 212	2 025 465	8 284 307	926 187	6 744 584
1953			2 802 584	3 530 153	3 571 950	1 952 482	7 913 291	821 637	6 304 272

E. Myynti juomalajeittain • Försäljningen efter varuslag

1957		Vähittäismyynti		Myynti ravintoloihin		Myynti laivoille		Summa	
		Minuttförsäljning		Försäljning till restauranger		Försäljning till fartyg			
		I	1 000 mk	I	1 000 mk	I	1 000 mk	I	1 000 mk
<i>Juomalaji • Varuslag</i>									
Vilnaa, kotimaista	Brännvin, inhemskt	1 407 351	1 781 357	212 769	331 841	1 560	779	1 621 680	2 113 977
ulkomaista	utländskt	21 239	48 859	27 483	69 595	—	—	48 722	118 454
Konjakkia	Konjak	78 497	283 368	108 632	409 250	—	—	187 129	692 618
Jaloviinaa	Ädelbrännvin	335 458	585 767	311 963	557 428	663	420	648 084	1 143 615
Viskiä	Whisky	31 295	112 618	74 095	272 059	—	—	105 390	384 677
Rommia	Rom	9 152	20 791	8 762	25 049	—	—	17 914	45 840
Rommiviinaa	Rombrännvin	85 112	109 491	17 747	23 290	57	25	102 916	132 806
Lik., punssi, kotim.	Lik., punsch, inh.	61 553	97 267	48 495	84 870	633	850	110 681	182 987
ulkom.	utl.	7 817	23 520	25 920	86 697	—	—	33 737	110 217
Vilnakeita	Cocktail	30 566	30 720	101 720	103 378	59	31	132 345	134 129
Kotimaisia viinejä:	Inhemska viner:								
väkeviä	starka	254 560	198 071	19 452	15 330	—	—	274 012	213 401
mietoja	lätta	5 815	1 795	24	8	—	—	5 839	1 803
kuohuvia	musserande	7 411	5 172	4 474	3 238	—	—	11 885	8 410
Aperitifreja, mietoja	Aperitifjer, lätta	833 004	636 258	99 545	78 003	—	—	932 549	714 261
Ulkomaisia viinejä:	Utländska viner:								
väkeviä	starka	368 017	404 117	150 514	187 364	—	—	518 531	591 481
mietoja	lätta	394 678	191 567	195 414	136 133	—	—	590 092	327 700
kuohuvia	musserande	16 044	24 443	22 779	39 309	—	—	38 823	63 752
Long Drinks	Long Drinks	7 017	1 886	221 691	59 784	—	—	228 708	61 670
Olutta, III I.	Öl, III kl.	4 532 617	716 240	2 495 872	394 039	420	42	7 028 909	1 110 321
III A I.	III A kl.	1 192 278	277 210	1 394 984	324 459	748	85	2 588 010	601 754
ulkomaista	utländskt	—	—	42 956	11 491	—	—	42 956	11 491
Portteria	Porter	55 038	15 382	40 632	11 394	—	—	95 670	26 776
<i>Summa</i>		9 734 519	5 565 899	5 625 923	3 224 009	4 140	2 232	15 364 582	8 792 140
1956			9 410 824	5 335 452	5 904 264	3 086 976	3 509	1 930	15 318 597
1955			9 432 429	4 898 421	6 166 883	2 869 071	4 127	1 866	15 603 439
1954			8 281 751	4 233 659	6 352 435	2 509 540	3 174	1 385	14 637 360
1953			8 249 512	4 037 868	6 034 733	2 264 747	3 580	1 657	14 287 825

212. Lihan tuonti ja kulutus vuosina 1952—57
Tillförsel och konsumtion av kött åren 1952—57

Vuosi År	Helsingkiläisissä teurastamoissa teurastettujen ja tarkastettujen eläinten lihaa Kött av djur, som slaktats och besiktigats i slaktinrättningar i Helsingfors	Muulla teurastettujen eläinten lihaa Kött av annorstädes slaktade djur				Summa	Helsingistä vietyä lihaa Från Helsingfors utfört kött	Nettokulutus Helsingissä Nettokonsumtion i Helsingfors	Kaupungin teurastamon tukkumyynit-hallissa myytyä lihaa yms. I stadens slakt-hus partiförsäljningshall försäit kött o.dyl.
		Helsingissä tarkastettua I Helsingfors besiktigat	Muulla tarkastettua Annorstädes besiktigat		Summa				
			Kotimaista lihaa Inhemskt kött	Ulkomailta tuotua lihaa Från utlandet infört kött					
Tonnia • Ton									
1952....	9 936	3 407	6 480	—	19 823	—	19 823	17 318	
1953....	9 352	3 437	6 280	—	19 069	—	19 069	16 538	
1954....	11 923	2 975	7 489	—	22 387	1 679	20 708	18 078	
1955....	11 634	3 202	7 379	—	22 215	—	22 215	17 586	
1956....	11 374	3 316	6 774	—	21 464	—	21 464	18 194	
1957....	12 107	3 182	5 742	—	21 031	—	21 031	17 564	

Muist.: Painot ovat osaksi keskipainojen mukaan laskettuja.

Anm.: Vikten är dels beräknad medelvikt.

213. Maidon ja kerman tuonti vuosina 1945—57
Tillförseln av mjölk och grädde åren 1945—57

Vuosi År	Maitoa • Mjöl k					Kermaa • Grädde	
	Tarkastus-maitoa Kontroll-mjöl k	Tilau-s-maitoa Bettings-mjöl k	Muuta kauppa-maitoa Ann-an handelsmjöl k	Summa	Päivää kohden Per dag	Kaikkiaan Samtliga	Päivää kohden Per dag
1945	1 710	230	46 581	48 521	133	795	2
1950	3 370	149	115 447	118 966	326	817	2
1952	5 251	205	118 890	124 346	340	991	3
1953	6 219	140	119 671	126 030	345	1 000	3
1954	6 939	130	120 760	127 829	350	991	3
1955	7 134	121	122 134	129 389	354	1 128	3
1956	7 699	110	130 671	138 480	378	753	2
1957	7 459	108	136 147	143 714	394	697	2

214. Koko maan virallinen elinkustannusindeksi vuosina 1945—57
Officiell levnadskostnadsindex för hela landet åren 1945—57

A. V.n 1914 ensi puolisko=100 • Förra halvåret 1914=100

Vuosi År	Kuukausi • Månad												Koko vuosi Hela året
	I	II	III	IV	V	VI	VII	VIII	IX	X	XI	XII	
1945 ..	2 215	2 217	2 222	2 244	2 276	2 635	3 048	3 395	3 530	4 207	4 327	4 385	3 058
1946 ..	4 593	4 590	4 684	4 711	4 743	4 884	5 027	5 055	5 091	5 089	5 067	5 079	4 885
1947 ..	5 110	5 229	5 690	5 926	6 070	6 157	6 463	6 593	6 699	6 865	7 490	7 823	6 343
1948 ..	8 287	8 174	8 267	8 309	8 302	8 397	8 786	8 857	8 818	8 793	8 738	8 667	8 533
1949 ..	8 634	8 469	8 380	8 412	8 422	8 496	8 838	8 779	8 824	8 987	8 953	8 967	8 680
1950 ..	1 042	9 113	9 228	9 294	9 461	10 169	10 141	10 060	10 196	10 445	10 704	10 838	9 891
1951 ¹⁾ ..	11 156	11 201	11 261	11 374	11 449	11 531	11 585	11 777	11 972	11 664	11 691	11 629	11 524
1952 ..	12 043	11 980	11 953	11 898	11 938	11 912	11 922	11 936	11 934	12 117	12 110	12 134	11 990
1953 ..	12 066	12 155	12 156	12 152	12 190	12 135	12 171	12 214	12 214	12 276	12 080	12 013	12 152
1954 ..	12 059	12 059	12 027	12 114	12 101	12 039	12 093	12 135	12 071	12 076	11 345	11 322	11 953
1955 ..	11 382	11 382	11 426	11 495	11 538	11 512	11 524	11 597	11 589	11 643	11 709	11 714	11 542
1956 ..	12 002	12 361	12 448	12 494	12 699	12 734	12 817	12 920	13 068	13 342	12 898	13 881	12 889
1957 ..	14 051	14 062	14 099	14 247	14 268	14 360	14 611	14 672	14 757	15 410	15 442	15 470	14 621

¹⁾ Uusi perusbudjetti. • ¹⁾ Ny basisbudget.

B. Elokuu 1938—heinäkuu 1939=100 • Augusti 1938—juli 1939=100

Vuosi År	Kuukausi • Månad												Vuotuinen keskimäärä Årsmedeltal
	I	II	III	IV	V	VI	VII	VIII	IX	X	XI	XII	
<i>Ravinto • Föda</i>													
1955..	1 176	1 177	1 184	1 199	1 207	1 200	1 201	1 212	1 206	1 213	1 224	1 224	1 202
1956..	1 241	1 312	1 327	1 334	1 369	1 361	1 368	1 378	1 396	1 390	1 506	1 501	1 373
1957..	1 500	1 502	1 509	1 518	1 517	1 531	1 579	1 585	1 601	1 608	1 596	1 597	1 554
<i>Asunto • Bostad</i>													
1955..	648	648	648	648	648	648	648	648	648	694	697	697	660
1956..	779	779	779	779	779	779	779	779	779	814	823	823	789
1957..	929	929	929	929	929	929	929	929	929	961	983	983	941
<i>Lämpö ja valo • Värme och lyse</i>													
1955..	1 671	1 671	1 670	1 669	1 676	1 699	1 719	1 740	1 760	1 782	1 806	1 816	1 723
1956..	1 912	1 928	1 938	1 947	1 957	1 978	1 982	1 997	2 019	2 019	2 023	2 022	1 977
1957..	2 029	2 028	2 025	2 032	2 028	2 028	2 028	2 100	2 069	2 109	2 163	2 162	2 067
<i>Vaatetus • Beklädnad</i>													
1955..	1 181	1 178	1 179	1 179	1 181	1 181	1 181	1 182	1 190	1 190	1 191	1 191	1 184
1956..	1 192	1 193	1 199	1 206	1 208	1 209	1 219	1 241	1 259	1 274	1 274	1 276	1 229
1957..	1 276	1 278	1 282	1 283	1 284	1 292	1 292	1 292	1 297	1 300	1 302	1 302	1 290
<i>Verot • Skatter</i>													
1955..	2 163	2 163	2 163	2 163	2 163	2 163	2 163	2 163	2 163	1 973	1 973	1 973	2 116
1956..	1 923	1 923	1 923	1 923	1 923	1 923	1 923	1 923	1 923	2 400	2 400	2 400	2 042
1957..	2 265	2 265	2 265	2 265	2 265	2 265	2 265	2 265	2 265	3 403	3 403	3 403	2 549
<i>Muut menot • Övriga utgifter</i>													
1955..	1 125	1 125	1 129	1 130	1 130	1 130	1 128	1 135	1 134	1 135	1 135	1 135	1 131
1956..	1 150	1 159	1 160	1 162	1 176	1 202	1 214	1 222	1 234	1 241	1 242	1 243	1 200
1957..	1 250	1 249	1 251	1 292	1 301	1 308	1 319	1 322	1 329	1 360	1 369	1 379	1 311
<i>Kokonaisindeksi • Totalindex</i>													
1955..	1 048	1 048	1 052	1 059	1 062	1 060	1 061	1 068	1 067	1 072	1 078	1 079	1 063
1956..	1 105	1 138	1 146	1 150	1 169	1 173	1 180	1 190	1 203	1 229	1 280	1 278	1 187
1957..	1 294	1 295	1 298	1 312	1 314	1 322	1 345	1 351	1 359	1 419	1 422	1 425	1 346

C. Lokakuu 1951=100 • Oktober 1951=100

<i>Ravinto • Föda</i>													
1955..	100	100	101	102	103	102	102	103	103	103	104	104	102
1956..	105	112	113	113	116	116	116	117	119	118	128	128	117
1957..	128	128	128	129	129	130	134	135	136	137	136	136	132
<i>Asunto • Bostad</i>													
1955..	179	179	179	179	179	179	179	179	179	192	193	193	183
1956..	215	215	215	215	215	215	215	215	215	225	228	228	218
1957..	257	257	257	257	257	257	257	257	257	266	272	272	260
<i>Lämpö ja valo • Värme och lyse</i>													
1955..	80	80	80	80	80	82	83	84	85	86	87	87	83
1956..	92	93	93	94	94	95	95	96	97	97	97	97	95
1957..	97	97	97	98	97	97	97	101	99	101	104	104	99
<i>Vaatetus • Beklädnad</i>													
1955..	73	73	73	73	73	73	73	73	74	74	74	74	73
1956..	74	74	74	75	75	75	75	77	78	79	79	79	76
1957..	79	79	79	79	80	80	80	80	80	81	81	81	80
<i>Muut menot • Övriga utgifter</i>													
1955..	101	101	101	101	101	101	101	102	102	102	102	102	101
1956..	103	104	104	104	105	108	109	110	111	111	111	111	108
1957..	112	112	112	116	117	117	118	118	119	122	123	124	117
<i>Kokonaisindeksi • Totalindex</i>													
1955..	98	98	98	99	99	99	99	100	100	101	101	101	100
1956..	104	107	108	108	110	110	111	112	113	113	118	118	111
1957..	120	120	120	121	122	122	124	125	126	127	127	128	124

216. Rakennuskustannusindeksi vuosina 1955—57
Byggnadskostnadsindex åren 1955—57
 1951 = 100

Nimike Littera	Kuukausittain v. 1957 • Månadsvis år 1957												Keskimäärin I medeltal		
	I	II	III	IV	V	VI	VII	VIII	IX	X	XI	XII	1957	1956	1955
Rakennustarvikkeet • Byggnads- varor	103	103	103	103	103	103	104	103	103	106	111	113	105	101	96
Kiviaineet • Stenmaterial	109	109	109	109	109	109	109	109	109	109	109	112	109	107	101
Puuaineet • Trämateriäl	97	97	97	97	97	97	97	97	97	104	109	110	99	95	92
Metallaineet • Metallmaterial ..	99	99	99	99	100	100	100	100	100	102	116	116	102	95	91
Eristeet ja päällysteet • Isolerings- och beläggningmaterial	103	103	103	103	103	103	103	103	103	120	120	120	107	100	93
Sivu- ja alaurakat • Sido- och underentreprenader	112	112	112	112	112	112	112	112	113	114	115	116	113	110	104
Työpalkat • Arbetslöner	126	127	125	128	129	132	132	127	126	126	125	124	127	123	113
Ammattityöt • Yrkesarbeten	119	122	118	122	122	128	129	123	123	122	120	119	122	117	111
Puutyö • Träarbete	129	129	128	129	132	138	137	132	131	127	127	129	131	126	116
Muuraus- ja rappaus työ • Murnings- och putsarbete ..	115	118	117	121	121	125	129	124	122	122	116	112	120	117	110
Armeeraus-, betoni- ja eristys- työ • Armerings-, betong- och isoleringsarbete	114	103	102	111	107	114	112	110	107	106	108	110	109	102	97
Pelti- ja kaidetyö • Plåt- och räckarbete	117	149	119	123	127	133	136	120	124	135	131	130	129	117	121
Sekatyöt • Grovarbeten	134	133	134	136	138	137	135	132	131	130	132	130	134	129	115
Tiilien ja laastin kanto • Bär- ning av mursten och bruk ..	97	100	77	95	99	101	101	89	89	88	98	98	96	96	91
Miesaputyö • Hjälparbete, manligt	138	135	137	141	142	140	137	134	133	130	132	130	136	133	120
Naisaputyö • Hjälparbete, kvinnligt	136	136	136	136	138	140	138	139	139	141	139	139	138	129	115
Työmaan yleiskulut • Allmänna kostnader på arbetsplatsen ..	118	119	118	119	119	120	120	119	118	118	119	120	119	114	106
Työnjohto ja sos. menot • Arbets- ledning och sociala utgifter ..	130	131	129	131	131	133	133	131	129	130	129	130	131	125	115
Muut kulut • Övriga kostnader ..	109	109	109	109	109	109	109	109	109	110	111	112	109	106	98
Kokonaisindeksi ilman erinäi- siä kustannuksia ¹⁾ • Totalin- dex utan vissa kostnader ²⁾ ..	113	113	113	114	114	115	115	114	114	115	117	117	114	110	104
Asiantuntijapalkkiot • Sakkun- nigarvode	113	113	113	114	114	115	115	114	114	115	117	117	114	110	104
Rakennuspääoman korot • Ränta på byggnadskapital	92	92	92	92	93	93	93	92	92	93	95	95	93	90	84
Kokonaisindeksi • Totalindex ..	112	112	112	113	113	114	114	113	113	114	116	116	113	109	103

¹⁾ Ilman asiantuntijapalkkioita ja rakennuspääoman korkoja.

²⁾ Utan sakkunnigarvoden och ränta på byggnadskapital.

Muist.: Indeksien tarkoituksena on mitata kivisten asuinrakennusten kustannusten kehitystä ottaen Helsingin olosuhteet perustaksi.

Anm.: Avsikten med indexserien är att mäta utvecklingen av bostadsbyggnadskostnaderna för stenhus med utgångspunkt från förhållandena i Helsingfors.

217. Asuinhuoneistojen keskimääräinen kuukausivuokra vuosina 1939—57
Månadshyra i genomsnitt för bostadslägenheter åren 1939—57

V u o s i Å r	Tiedus- telukuu- kausi Enkät- månad	Keskimääräinen kuukausivuokra • Månadshyra i genomsnitt mk								Indeksiluvut • Indextal (1939 = 100)			
		huoneistoa kohden • per lägenhet				m ² kohden • per m ²				1 huone 1 rum	2 huone 2 rum	3 huone 3 rum	4 huone 4 rum
		1 huone 1 rum	2 huone 2 rum	3 huone 3 rum	4 huone 4 rum	1 huone 1 rum	2 huone 2 rum	3 huone 3 rum	4 huone 4 rum				
<i>Keskustämmityksellä • Med centralvärme</i>													
<i>Lämpökustannuksineen • Inkl. uppvärmningskostnader</i>													
1939	IX	585	837	1 175	1 575	100.0	100.0	100.0	100.0
1940	IX	576	833	1 168	1 584	98.5	99.5	99.4	100.6
1941	IX	622	915	1 291	1 753	106.3	109.3	109.9	111.3
1947	X	987	1 468	2 116	2 796	41.1	35.8	32.9	31.7	168.7	175.4	180.1	177.5
1947	XI	1 168	1 746	2 460	3 282	46.0	46.2	38.1	37.0	199.7	208.6	209.4	208.4
1950	X	1 817	2 775	4 136	5 365	72.2	64.7	62.3	59.6	310.6	331.5	352.0	340.6
1954	X	3 490	5 220	8 176	10 884	144.6	127.6	129.5	122.0	596.6	623.7	695.8	691.0
1957	X	5 505	8 525	12 558	16 647	220.5	200.0	198.7	191.5	941.0	1 018.5	1 068.8	1 057.0
<i>Lämpökustannukset vähennettyinä • Exkl. uppvärmningskostnader</i>													
1939	IX	557	781	1 092	1 464	100.0	100.0	100.0	100.0
1940	IX	548	778	1 085	1 473	98.4	99.6	99.4	100.6
1941	IX	594	860	1 207	1 642	106.6	110.1	110.5	112.2
1947	XI	758	1 142	1 603	2 153	29.8	30.2	24.8	24.3	136.1	146.2	146.8	147.1
1950	X	1 378	2 035	3 018	3 814	54.8	47.4	45.4	42.4	247.4	260.6	276.4	260.5
1954	X	2 796	4 045	6 319	8 271	115.6	98.4	100.2	93.6	502.0	517.9	578.7	565.0
1957 ¹⁾	X	4 320	6 462	9 067	12 126	174.0	151.0	137.0	133.0	775.6	827.4	830.3	828.3
<i>Ilman keskustämmitystä • Utan centralvärme</i>													
1939	IX	325	536	783	1 059	100.0	100.0	100.0	100.0
1940	IX	320	538	787	1 041	98.5	100.4	100.5	98.3
1941	IX	330	560	826	1 129	101.5	104.5	105.5	106.6
1947	X—XI	440	705	1 102	1 533	23.4	20.2	19.2	19.9	135.4	131.5	140.7	144.8
1950	X	780	1 566	2 791	2 483	39.3	42.5	56.8	27.2	240.0	292.2	356.4	234.5
1954	X	1 641	2 583	4 339	5 838	96.9	81.2	121.9	65.6	504.9	481.9	554.2	551.3
1957 ¹⁾	X	2 715	3 985	6 465	9 822	139.0	104.0	111.0	106.0	835.4	743.5	825.7	927.6

¹⁾ Tiedot koskevat vain ennen v. 1949 valmistuneita huoneistoja. ²⁾ Uppgifterna avser endast före år 1949 färdigställda lägenheter.

Muist.: Keittiö on luettu huoneeksi. *Anm.:* Kök har betraktats som rum.

218. Elintarvikkeiden ym. keski-
Medelpris å livsförnöden-

Tavaralaji		Määrä Kvantitet	Kuukausittain v. 1957				
Varuslag			I	II	III	IV	V
		m k					
1	Maito, kuorimaton	Mjök, oskummad	32.00	32.00	32.00	32.00	32.00
2	Kuohukerma	Vispgrädde	33.00	33.00	33.00	33.00	33.00
3	Voi, mejeri-	Smör, mejeri-	500.00	500.00	488.00	488.00	488.00
4	Juusto	Ost	378.50	378.50	364.50	364.50	364.50
5	Margariini	Margarin	236.00	236.00	236.00	236.00	236.00
6	Munat, tuoreet	Ägg, färska	217.00	212.50	217.50	242.50	265.00
7	Perunat: vanhat	Potatis: gammal	57.02	57.25	57.48	58.50	58.50
8	" uudet	" ny-	—	—	—	—	—
9	Lantut	Kålrotter	15.00	15.00	15.00	15.00	15.00
10	Porkkanat	Morötter	32.00	32.00	32.00	32.00	32.00
11	Punajuuret	Rödbetor	25.00	25.00	25.00	25.00	25.00
12	Kaali, (valko-)	Kål, (vit-)	33.00	45.00	120.00	136.67	—
13	Sipuli	Lök	115.00	122.50	122.50	122.50	122.50
14	Herneet, kuivatut	Ärter, torkade	81.00	81.00	79.00	79.00	79.00
15	Vehnäjauhot	Vetemjöl	47.00	47.00	47.00	47.00	47.00
16	Ruisjauhot	Rågmjöl	39.00	39.00	39.00	39.00	39.00
17	Kaurasuurimot	Havregryn	72.00	72.00	72.00	72.00	72.00
18	Riisi	Ris	121.50	121.50	121.50	121.50	121.50
19	Manna	Manna	50.00	50.00	50.00	50.00	50.00
20	Makaroonit, pitkät	Makaroner, långa	64.00	64.00	64.00	64.00	64.00
21	Ruisleipä: näkkileipä	Rågbröd: knäckebröd	78.50	78.50	78.50	78.50	78.50
22	" pehmeä	" mjukt	46.25	46.25	46.25	46.25	46.25
23	Hiivaleipä	Jästbröd	50.00	50.00	50.00	50.00	50.00
24	Ranskanleipä	Fransktbröd	60.00	60.00	60.00	60.00	60.00
25	Naudanliha, tuore: paisti	Nötkött, färskt: stek	345.07	348.16	351.25	351.25	351.25
26	" keittolliha	" soppkött	248.28	252.50	263.83	264.88	264.69
27	Jauheliiha (ei paistista)	Malet kött (ej av stek)	275.33	290.00	305.00	305.00	306.50
28	Vasikanliha: juotto-, paisti	Kalvkött: gödkalv, stek	375.00	375.00	375.00	375.00	375.00
29	Sianliha: tuore	Fläsk: färskt	375.39	379.86	377.30	356.25	355.67
30	Makkara: Suomi	Korv: Suomi	200.00	200.00	200.00	200.00	200.00
31	" Halpa	" Billig	115.00	115.00	115.00	115.00	115.00
32	" Nakit, pienet	" Knackkorvar, små	380.00	380.00	385.00	385.00	385.00
33	" Tee-	" Te-	260.00	260.00	260.00	260.00	260.00
34	Kala: tuore, hauki	Fisk: färsk, gädda	290.00	295.00	313.33	335.00	214.00
35	" ahven	" abborre	250.00	250.00	250.00	240.00	134.00
36	" lahna	" braxen	235.00	219.58	258.75	282.50	155.00
37	" silakka	" strömming	135.33	141.67	136.67	140.63	66.00
38	" suol., sill	" salt-, sill	—	—	—	—	—
39	" silakka	" strömming	92.50	100.00	97.50	97.50	—
40	Kahvi, paahdettu	Kaffe, rostat	1 150.00	1 150.00	1 150.00	1 150.00	1 150.00
41	Sokeri, pala-	Socket, bit-	155.50	155.50	155.00	155.00	155.00
42	" kide-	" kristall-	133.00	133.00	133.00	133.00	133.00
43	Sekahedelmät	Blandfrukt	332.00	332.00	332.00	332.00	332.00
44	Suola, hieno	Salt, fint	10.00	10.00	10.00	10.00	11.00
45	Kalja	Svagdricka	35.00	35.00	35.00	35.00	35.00
46	Saippua, prima	Tvål, prima	105.00	105.00	115.00	115.00	115.00
47	Mäntysuopa	Tallsåpa	40.00	40.00	40.00	40.00	40.00
48	Pesupulveri	Tvättpulver	32.00	32.00	32.00	32.00	32.00
49	Pesu, mankeloituna	Tvätt, manglad	62.80	60.20	60.20	60.20	60.20
50	Halot: koivu-	Ved: björk-	8 700.00	8 700.00	8 700.00	8 700.00	8 700.00
51	" havu-	" barr-	8 100.00	8 100.00	8 100.00	8 100.00	8 100.00
52	" seka-	" bland-	7 233.33	7 233.33	7 233.33	7 233.33	7 233.33
53	Sähkö	Elektricitet	15.00	15.00	15.00	15.00	15.00
54	Kaasu	Gas	16.50	16.50	16.50	16.50	16.50
55	Miehen puku, varasto	Herrkostym, konfektion	10 875.36	10 954.04	10 954.04	10 959.20	10 959.20
56	Miesten kengät	Herrkängor	2 254.00	2 254.00	2 260.00	2 257.00	2 257.00

hinnat vuosien 38—57
heter m.m. åren 1938—57

Månadsvis år 1957												Vuotuiset keskihinnat • Årliga medelpris				
VI	VII	VIII	IX	X	XI	XII	1957	1956	1950	1945	1938					
m k																
33.50	35.00	35.00	36.00	36.00	36.50	37.00	34.08	30.17	20.54	5.10	1.75					
34.00	35.00	35.00	35.00	35.00	35.00	35.00	34.08	31.50					
502.00	516.00	516.00	536.00	536.00	536.00	536.00	511.83	415.38	359.50	86.67	29.75					
364.50	364.50	364.50	373.00	373.00	373.00	373.00	369.67	354.85	259.08	23.21	23.11					
276.00	316.00	316.00	316.00	316.00	316.00	316.00	279.33	224.00	120.00	52.00	15.08					
241.25	238.75	252.00	267.50	293.00	293.75	272.50	251.10	237.46	180.51	312.86	..					
56.75	56.17	—	—	65.73	59.09	63.67	59.02	76.76	47.36	16.38	4.18					
—	..	101.95	86.50	—	—	—	94.23	..	42.39	46.54	5.12					
15.00	—	40.00	28.13	20.50	20.00	20.00	19.88	21.06	12.48	6.52	1.49					
32.00	—	70.00	55.00	41.00	40.00	42.50	40.05	58.35	50.63	20.06	2.43					
25.00	—	50.00	36.25	27.17	29.38	30.00	29.35	60.35	22.95	18.30	2.52					
—	—	25.00	35.00	35.00	30.00	30.00	54.41	57.50	25.35	19.09	2.91					
122.50	122.50	115.00	110.00	110.00	110.00	115.00	117.50	106.33	126.49	66.86	..					
79.00	79.00	79.00	79.00	79.00	80.00	81.00	79.58	80.13	39.60	14.08	5.50					
47.00	58.50	58.50	60.50	60.50	60.50	60.50	53.42	47.00	38.14	10.81	5.31					
39.00	47.00	47.00	49.00	49.00	49.00	49.00	43.67	39.00	29.75	8.15	3.03					
72.00	72.00	72.00	72.00	72.00	72.00	72.00	72.00	72.00	41.08	11.44	4.37					
122.33	124.00	124.00	122.00	135.00	148.00	148.00	127.57	121.72	—	—	6.02					
50.00	62.00	62.00	64.00	64.00	64.00	64.00	56.67	50.00	41.42	12.25	6.01					
64.00	73.00	73.00	73.00	74.00	75.00	75.00	68.92	64.00					
78.50	89.50	89.50	92.50	95.50	95.50	95.50	85.75	77.35	59.60	15.20	6.65					
46.25	53.75	53.75	55.00	56.25	56.25	56.25	50.73	45.42	33.46	9.27	4.18					
50.00	57.50	57.50	57.50	57.50	57.50	57.50	53.75	49.17	39.53	11.50	6.08					
60.00	70.00	70.00	71.25	72.50	72.50	72.50	65.73	59.17	43.44	11.90	8.46					
351.25	351.25	351.25	351.25	351.52	351.25	351.25	350.50	333.27	260.62	42.35	12.85					
264.69	264.69	264.69	264.69	264.69	264.69	264.69	262.21	249.34	208.02	33.35	10.74					
317.50	325.00	334.00	338.13	348.50	343.75	335.00	318.64	279.00					
375.00	375.00	375.00	375.00	376.67	383.33	383.33	376.53	368.82	268.50	34.40	16.74					
358.55	355.63	343.83	330.77	336.17	331.04	332.50	352.74	340.10	225.24	63.76	16.02					
200.00	200.00	200.00	207.50	207.50	210.00	210.00	202.92	158.33	190.21	49.26	15.36					
115.00	115.00	115.00	131.25	130.00	133.33	133.33	120.66	90.00	107.50	25.00	12.63					
385.00	385.00	385.00	418.75	418.75	425.00	425.00	396.46	305.00					
260.00	260.00	260.00	280.00	280.00	285.00	285.00	267.50	205.83					
245.00	302.50	238.00	249.17	282.00	277.50	322.50	280.33	270.91	160.42	—	12.56					
157.50	201.25	176.00	200.00	240.00	231.25	230.00	213.33	201.23	102.48	53.25	8.63					
173.75	208.33	201.00	227.08	227.00	198.75	236.25	218.58	222.98	132.68	—	9.01					
53.75	73.75	149.67	164.58	165.00	175.00	163.33	130.45	112.38	66.07	13.17	3.76					
—	—	—	—	—	—	—	—	61.38	59.75	21.48	7.75					
97.50	97.50	97.50	97.50	95.00	92.50	107.50	97.50	81.88	68.26	18.93	4.97					
1 150.00	1 150.00	1 150.00	1 150.00	1 250.00	1 250.00	1 250.00	1 175.00	841.67	..	—	20.08					
155.00	155.00	155.00	155.00	155.00	129.00	129.00	150.75	105.59	—	—	8.34					
133.00	133.00	133.00	133.00	133.00	107.00	107.00	128.67	85.00	—	—	5.86					
332.00	332.00	332.00	332.00	345.00	345.00	332.33	335.19	311.32	—	—	14.88					
10.00	10.00	10.00	10.00	10.50	10.50	10.50	10.38	10.38	8.93	3.10	0.80					
35.00	35.00	35.00	35.00	35.00	35.00	35.00	30.42	22.38	6.38	3.08	45					
105.00	105.00	115.00	115.00	115.00	115.00	140.00	115.42	104.58	82.50	20.67	6.30					
40.00	40.00	40.00	40.00	40.00	40.00	40.00	40.00	40.00	29.46	9.55	3.00					
32.00	32.00	32.00	32.00	32.00	32.00	32.00	32.29	32.00	32.40	4.44	2.50					
62.80	60.20	60.20	60.20	60.20	60.20	60.20	60.42	54.93	41.42	15.56	3.72					
8 700.00	8 700.00	8 700.00	8 700.00	8 300.00	8 300.00	8 300.00	8 566.67	8 350.00	4 720.40	1 598.67	394.93					
8 100.00	8 100.00	8 100.00	8 100.00	7 700.00	7 700.00	7 700.00	7 966.67	7 804.17	4 236.07	1 545.33	341.39					
7 233.33	7 233.33	7 233.33	7 233.33	6 833.33	6 833.33	6 833.33	7 100.00	7 180.56	4 034.44	1 485.33	—					
15.00	15.00	15.00	15.00	15.00	15.00	15.00	15.00	15.00	11.50	2.46	2.00					
16.50	16.50	16.50	16.50	16.50	16.50	16.50	16.50	16.50	15.00	5.00	1.30					
10 875.36	10 954.04	10 954.04	10 959.20	10 959.20	10 959.20	10 959.20	10 029.96	10 305.93	7 583.89	2 522.20	850.75					
2 254.00	2 254.00	2 260.00	2 257.00	2 257.00	2 257.00	2 257.00	2 275.58									

219. Työnseisaukset vuosina 1954—57 • Arbetsinställelser åren 1954—57

Toimiala Verksamhetsart	Työnseisauksia Arbetsinställelser	Työnantaja Arbetsgivare	Työntekijöitä Arbetare	Työnseisauksia, joihin pääsyyinä oli Arbetsinställelser och huvudorsaker därtill						Työnseisausten tulokset Arbetsinställelsernas resultat						Kestämisaika Varaktighet					Menetettyjä työpäiviä Förlorade arbetsdagar			
				työpalkkat arbetslöner	työaika arbetstiden	erottaminen avskedande	mielensisoi- tus demonstration	muu syy annan orsak	työnseisauksia arbetsinställelser	työntekijöitä arbetare	Sopimus Överens- kommelse		Työnantajien ehdot hyväk- sytty		Työntekijöiden ehdot hyväk- sytty		Ratkaise- matta- Oavgjort	Päivää Dagar	Työnseisauksia, jotka kestivät Arbetsinställelser, som varade					
											työnseisauksia arbetsinställelser	työntekijöitä arbetare	työnseisauksia arbetsinställelser	työntekijöitä arbetare	työnseisauksia arbetsinställelser	työntekijöitä arbetare			—5	6—20		21—30	31—65	66—80
				päivää • dagar																				
1957																								
Kasvis-, hedelmä- ja marjateollisuus Grönsaks-, frukt- och bärindustri..	1	2	48	1	—	—	—	—	1	48	—	—	—	—	—	6	—	1	—	—	—	236		
Konepajat • Mekaniska verkstäder ..	1	1	43	—	1	—	—	—	1	43	—	—	—	—	—	12	—	1	—	—	—	430		
Rautatiekaluston korjaus • Reparation av järnvägsmateriel	1	1	990	—	1	—	—	—	—	—	—	—	—	—	1	990	0.5	1	—	—	—	248		
Konttorikoneiden korjaus • Reparation av kontorsmaskiner	1	26	276	1	—	—	—	—	1	276	—	—	—	—	—	50	—	—	—	1	—	9 587		
Leipomot • Bagerier	1	44	1 800	1	—	—	—	—	1	1 800	—	—	—	—	—	21.5	—	—	1	—	—	26 261		
Linja-autoliikenne • Busstrafik	1	1	110	—	—	—	—	1	—	—	1	110	—	—	—	7	—	1	—	—	—	600		
Maalaustyöt • Målningsarbeten	1	4	67	—	—	—	—	—	1	67	—	—	—	—	—	16	—	1	—	—	—	735		
Merenkulkua • Sjöfart	2	2	57	—	—	—	—	2	—	—	—	—	—	—	2	57	6	2	—	—	—	175		
Rakennustyöt • Byggnadsarbeten	11	14	1 703	6	1	1	—	3	6	562	3	1 128	2	13	—	54.5	9	2	—	—	—	3 463		
Rautatieliikenne • Järnvägstrafik	1	1	2 064	1	—	—	—	—	1	2 064	—	—	—	—	—	1	1	—	—	—	—	2 062		
Sähköjohtojen asennus • Elektriska installationer	2	2	51	1	—	—	1	—	1	6	1	45	—	—	—	11	1	1	—	—	—	93		
Sähköteknilliset tehtaat • Elektrotek- niska fabriker	2	2	21	2	—	—	—	—	2	21	—	—	—	—	—	45	1	—	—	1	—	332		
Vakuutuslaitokset • Försäkringsan- stalter	1	1	8	1	—	—	—	—	1	8	—	—	—	—	—	10	—	1	—	—	—	64		
<i>Summa</i> ¹⁾	26	101	7 238	14	3	1	1	7	16	4 895	5	1 283	2	13	3	1 047	240.5	15	8	1	2	—	44 286	
1956 ²⁾	11	92	6 227	6	—	3	—	2	3	5 189	5	377	2	211	1	450	71.5	7	3	1	—	—	14 607	
1955 ³⁾	14	27	4 509	7	—	4	1	2	3	3 003	7	1 575	3	101	1	2 530	162.5	7	5	—	1	—	1 233 885	
1954	8	39	9 393	6	—	2	—	—	6	9 144	2	249	—	—	—	135	3	4	—	—	—	—	1 44 173	

¹⁾ Lisäksi elokuvamusiikin alalla päivän kestänyt lakko, joka koski 6 työnantajaa ja 100 työntekijää sekä yksi koko maan käsittävä rakennusalan lakko, josta ei ole saatu erikseen Helsingin koskevia tietoja. ²⁾ Lisäksi yleislakko; ks. alav. 1 siv. 249 v:n 1957 tilastollisessa vuosikirjassa. ³⁾ Lisäksi 3 koko maan käsittävää työnseisausta, joista ei ole saatu erikseen Helsingin koskevia tietoja; vaition virkailijoiden lakko, postinkantajien lakko ja rakennusalan lakko.

¹⁾ Dessutom förekom bland filmmusiker en strejk, som varade en dag och berörde 6 arbetsgivare och 100 arbetstagare samt en hela landet omfattande strejk i byggbranschen, om vilken uppgifter ej erhållits särskilt för Helsingfors. ²⁾ Dessutom generalstrejken; se not 1 på sid. 249 i Statistisk årsbok 1957. ³⁾ Dessutom förekom 3 hela landet berörande arbetsinställelser om vilka uppgifter ej erhållits särskilt för Helsingfors statstjänstemännens strejk, postiljonernas strejk och strejken i husbyggnadsbranschen.

220. Eräiden kaupungin viranhaltijoiden kuukausipalkat, palkkaindeksi sekä verojen osuus palkasta vuosina 1931—58

Månadslön, löneindex samt skatternas andel av lönen för några av stadens tjänsteinnehavare åren 1931—58

Viranhaltija Tjänsteinnehavare	Kuukausipalkka ¹⁾ • Månadslön ¹⁾						Reaalipalkkaindeksi ²⁾ Reallöneindex ²⁾ III 1958	Palkkaindeksi Löneindex (III 1945 = 100)				Tuloverot ³⁾ %-na bruttopalkasta Inkomstskatter ³⁾ i % av bruttolönen					
	I	III	III	III	III	III		III	III	III	III	I 1931	III 1957	III 1958		III 1958	
	1931	1945	1950	1955	1957	1958		1950	1955	1957	1958	Perheeton Utan familj	Perheellinen ⁴⁾ Med familj ⁴⁾	Perheeton Utan familj	Perheellinen ⁴⁾ Med familj ⁴⁾	Perheeton Utan familj	Perheellinen ⁴⁾ Med familj ⁴⁾
	m'k																
Kaupunginjohtaja • Stadsdirektör	15 000	27 720	70 070	128 800	207 100	207 100	91	253	465	747	747	16.1	15.7	33.0	26.7	31.6	25.2
Apul. kaupunginjoht. • Bitr. stadsdirektör....	12 000	22 280	59 390	114 200	180 090	180 090	99	267	513	808	808	14.6	14.1	32.5	25.8	31.0	24.3
Kaupungininsinööri • Stadsingenjör.....	10 000	18 920	49 650	102 530	156 600	156 600	103	262	542	828	828	13.1	12.6	30.8	23.9	29.3	22.4
Kaupunginlääkäri (I) • Stadsläkare (I)	7 500	17 960	46 790	92 000	131 200	131 200	115	261	512	731	731	12.1	11.4	28.8	22.0	27.4	20.4
Kaupunginsihteeri • Stadssekreterare	6 900	15 240	43 940	87 290	124 000	131 200	125	288	573	814	861	11.7	10.9	28.8	21.8	27.4	20.4
Oikeusneuvosmies, vanh. • Justitierådman, äldre	6 350	12 840	38 720	78 550	111 800	111 800	116	302	612	871	871	11.2	10.5	27.9	20.7	26.3	19.1
Kaupunginkamreeri • Stadskamrerare	6 350	12 840	40 030	78 550	106 400	106 400	110	312	612	829	829	11.2	10.5	27.3	20.0	25.7	18.3
Satamakapteeni • Hamnkapten	5 800	11 920	36 350	70 610	86 800	86 800	99	305	592	728	728	10.8	10.0	25.9	18.0	24.2	16.2
Sähkölaitoksen konemestari • Maskinmästare vid elverket	3 600	7 080	25 890	43 820	54 400	54 400	99	366	619	768	768	9.0	8.1	22.6	13.1	21.0	11.8
Kansakoul. miesopettaja • Folkskollär., manlig	2 900	6 800	23 280	39 330	60 200	60 200	137	342	578	885	885	7.8	6.9	23.4	14.1	21.4	13.0
naisopettaja	2 600	6 500	21 610	37 260	57 200	57 200	145	332	573	880	880	7.7	6.6	22.6	13.4	21.0	12.2
Rahatoimiston pääkassanhoitaja • Huvudkas- sör vid drätselkontoret	2 600	5 200	20 790	35 310	49 300	49 300	125	400	679	948	948	7.7	6.6	21.9	12.2	20.3	11.0
Lastentarhanopettaja • Barnträdgårdslärare..	2 100	4 600	18 650	33 470	46 900	49 300	155	405	728	1 020	1 072	7.3	6.0	21.2	11.4	20.3	11.0
Kaup.kansl. kanslisti • Kanslist vid stadsk.	1 900	4 600	19 360	31 740	42 400	42 400	147	421	690	922	922	7.1	5.7	20.2	10.2	18.7	10.3
Huoltotarkastaja • Vårdinspektör	1 900	4 900	19 360	35 310	46 900	49 300	171	395	721	957	1 006	7.1	5.7	21.2	11.4	20.3	11.0
Kirjastoamanuenssi • Biblioteksamanuens..	1 900	4 600	18 650	31 740	42 400	44 600	155	405	690	922	970	7.1	5.7	20.2	10.2	19.2	10.5
Kaupunginkanslian vahtimestari • Vaktmäs- tare vid stadskansliet	1 700	4 284	17 230	28 640	38 300	38 300	148	402	669	894	894	6.9	5.5	19.3	9.9	17.9	9.9
Satamavalvoja • Hamnövervakare	1 500	3 952	17 230	30 130	38 300	38 300	168	436	762	969	969	6.5	4.6	19.3	9.9	17.9	9.9
Palomies • Brandman	1 700	4 120	16 630	28 640	38 300	38 300	148	404	695	930	930	6.9	5.5	19.3	9.9	17.9	9.9
Sairaanhoitaja • Sjuksköterska	1 500	3 570	16 630	27 140	38 300	38 300	168	466	760	1 073	1 073	6.5	4.6	19.3	9.9	17.9	9.9
Sairaala-apulainen • Sjukhusbiträde	800	2 310	11 160	18 860	25 900	27 100	223	483	816	1 121	1 173	3.8	1.5	16.4	8.6	15.7	8.6

¹⁾ Ilman ikäkorotuksia; myös taannehtivasti maksetut kuukausipalkat. ²⁾ Bruttopalkka jaettuna koko maan elinkustannusindeksillä 1 519.3 (vertailuaika v. 1931=100). ³⁾ V. 1931 laskettu lopullinen vero, v. 1957—58 verokirjan mukainen pidätys. ⁴⁾ 3 lasta.

¹⁾ Exkl. älderstillägg; inkl. retroaktivt betalad lön. ²⁾ Bruttolönen dividerad med levnadskostnadsindex för hela landet 1 519.3 (basår 1931=100). ³⁾ För år 1931 beräknad slutlig skatt, för åren 1957—58 enligt skattebok innehållet belopp. ⁴⁾ Med 3 barn.

221. Kaupunkiin työsopimussuhteessa olevat kuukausi-
Personer med månadslön i arbetsavtalsför-

	Vuosi ja hallintoaara År och förvaltningsgren	Kuukausipalkan suuruus mk			
		Vähintään Minst 111 800	106 400— 86 800	82 400— 66 800	63 400— 51 800
1958					
1	Yleinen kunnallishallinto • Allmän kommunalförvaltning	2	2	5	2
2	Oikeus- ja järjestystoimi • Rätts- och ordningsväsendet	—	—	—	—
3	Palotoimi • Brandväsendet	—	—	—	—
4	Terveystoimi • Hälsovården	—	—	—	—
5	Sairaanhoito • Sjukvården	—	—	—	—
6	Huoltotoimi • Vårdväsendet	—	—	—	—
7	Lastensuojelu • Barnskyddet	—	—	—	—
8	Erinäiset sosiaaliset tehtävät • Särskilda sociala uppgifter	1	8	3	1
9	Opetustoimi • Undervisningsväsendet	—	—	—	—
10	Sivistystoimi • Bildningsväsendet	—	—	—	—
11	Kiinteistö • Fastigheterna	—	3	4	6
12	Yleiset työt • Allmänna arbeten	—	—	9	36
13	Liikennelaitos • Trafikverket	1	—	—	—
14	Satamat • Hamnarna	—	1	3	4
15	Teurastamo • Slakthuset	—	—	—	1
16	Teollisuuslaitokset • Industriverken	1	2	34	47
17	Puutavara- ja polttoainetoimisto • Trävaru- och bränslekont.	—	2	1	1
18	<i>Summa</i>	5	18	59	98
19	1957	2	17	35	62

1) Tarkistetut tiedot.

222. Kaupungin virat tammikuussa vuosina 1931—58

A. Hallintoaaran mukaan

Hallintoaara Förvaltningsgren	Virat 1)								
	1931	1941	1951 2)			1957			
			M.	N. Kv.	Summa	M.	N. Kv.	Avoimna Vakanta	Summa
1 Yleinen kunnallishallinto • Allmän kommunalförvaltning	423	546	548	511	1 059	206	306	21	533
2 Oikeus- ja järjestystoimi • Rätts- och ordningsväsendet	—	—	—	—	—	325	134	1	460
3 Palotoimi • Brandväsendet	126	163	299	4	303	291	4	2	297
4 Terveystoimi • Hälsovården	163	229	110	322	432	95	349	19	463
5 Sairaanhoito • Sjukvården	982	1 384	377	1 748	2 125	465	2 380	107	2 952
6 Huoltotoimi • Vårdväsendet	277	475	142	436	578	163	849	64	1 076
7 Lastensuojelu • Barnskyddet	166	182	51	259	310	51	269	47	367
8 Erinäiset sosiaaliset tehtävät • Särskilda sociala uppgifter	99	245	83	169	252	97	124	12	233
9 Opetustoimi • Undervisningsväsendet	—	—	—	—	—	606	1 727	47	2 380
10 Sivistystoimi • Bildningsväsendet	763	1 185	500	1 590	2 090	118	150	3	271
11 Kiinteistö • Fastigheterna	128	250	172	130	302	138	81	14	233
12 Yleiset työt • Allmänna arbeten	141	349	310	78	388	240	77	15	332
13 Liikennelaitos • Trafikverket	—	—	1 005	1 296	2 301	1 523	1 315	310	3 148
14 Satamat • Hamnarna	99	140	493	79	572	474	80	40	594
15 Teurastamo • Slakthuset	—	53	57	11	68	58	11	8	77
16 Teollisuuslaitokset • Industriverken	370	485	380	205	585	395	182	46	623
17 <i>Summa</i>	3 737	5 686	4 527	6 838	11 365	5 245	8 038	756	14 039

1) Vuoteen 1951 saakka sisältyvät lukuihin avoimna olevat virat, ainoastaan mikäli virkaa hoiti viransijainen. 2) Toukokuu. 3) Korjattu luku.

Henkilöt tammikuussa 1957 ja 1958
hållande till staden i januari 1957 och 1958

Med en månadslön av mk				Kaikkiaan • Samtliga			Maksetut palkat • Utbetalade löner mk		
49 300— 40 300	38 300— 31 300	29 800— 24 700	Enintään Högst 23 600	M.	N. Kv.	Summa	M.	N. Kv.	Summa
5	24	6	18	36	28	64	1 921 304	752 920	2 674 224
—	—	1	5	1	5	6	25 740	79 200	104 940
—	—	—	2	1	1	2	21 450	17 400	38 850
1	—	6	37	2	42	44	16 000	640 130	656 130
1	1	15	5	4	18	22	111 370	475 035	586 405
—	15	31	3	14	35	49	458 393	931 630	1 390 023
—	2	25	36	5	58	63	84 030	1 258 658	1 342 688
8	18	58	31	37	91	128	1 815 507	2 567 238	4 382 745
3	22	173	219	34	383	417	832 547	9 109 196	9 941 743
—	—	2	14	2	14	16	21 040	177 872	198 912
36	34	66	194	77	266	343	2 914 410	5 334 445	8 248 855
110	25	1	9	172	18	190	9 252 251	569 500	9 821 751
1	1	3	9	5	10	15	245 100	262 975	508 075
42	63	31	8	129	23	152	5 653 012	607 485	6 260 497
—	—	—	—	1	—	1	60 000	—	60 000
22	43	21	27	115	82	197	6 859 810	2 374 384	9 234 194
6	5	1	2	10	8	18	739 800	296 000	1 035 800
<i>235</i>	<i>253</i>	<i>440</i>	<i>619</i>	<i>645</i>	<i>1 082</i>	<i>1 727</i>	<i>31 031 764</i>	<i>25 454 068</i>	<i>56 485 832</i>
153	253	365	556	549	894	1 443	22 440 854	20 622 140	43 062 994

1) Kontrollerade uppgifter.

Stadens tjänster i januari 1931—58

Efter förvaltningsgren

Tjänster 1)				Maksetut palkat Utbetalade löner				
1958				1931	1941	1951 2)	1957	1958
M.	N. Kv.	Avoimna Vakanta	Summa	mk				
205	300	25	530	1 237 951	1 923 436	39 418 079	30 988 320	31 635 276
312	123	2	437	—	—	—	26 924 685	26 520 010
292	4	—	296	279 125	463 498	9 704 729	14 690 640	14 701 282
90	365	9	464	393 978	704 314	14 109 935	23 724 575	25 034 970
474	2 498	79	3 051	1 602 504	2 734 487	58 856 184	119 491 123	125 048 631
174	900	12	1 086	476 832	1 141 072	16 237 698	39 896 000	43 198 186
54	302	5	361	316 841	417 614	8 375 794	14 320 041	16 221 434
104	139	5	248	92 854	469 176	6 082 120	10 771 520	11 793 966
614	1 718	30	2 362	2 065 753	3 489 003	70 725 418	136 117 060	138 659 685
119	155	1	275	—	—	—	14 092 410	14 859 780
140	80	14	234	261 440	594 023	9 197 951	13 127 060	13 245 215
248	78	19	345	390 084	1 304 975	17 056 992	21 754 345	22 444 338
1 545	1 321	95	2 961	—	—	69 850 590	120 553 620	122 539 090
491	82	21	594	210 739	401 509	18 918 522	27 766 444	28 976 234
57	11	7	75	—	151 738	2 314 500	3 504 770	3 496 870
402	179	41	622	961 228	1 477 403	22 366 626	34 290 880	34 906 210
<i>5 321</i>	<i>8 255</i>	<i>365</i>	<i>13 941</i>	<i>8 289 329</i>	<i>15 272 248</i>	<i>363 215 138</i>	<i>652 013 493</i>	<i>673 281 177</i>

1) T.o.m. år 1951 ingår vakanta tjänster, blott ifall de sköttes av vikarie. 2) Maj. 3) Rättad siffra.

Virasto Ämbetsverk	Tillämpade virat • Tillfälliga							
	42-36	35-31	30-26	25-21	20-16	15-11	10-6	5-1
	palkkaluokassa • löneklassen							
1 Revisiovirasto • Revisionskontoret	—	1	—	—	3	1	—	—
2 Kaupunginhallitus ja -kanslia • Stadsstyrelsen och -kansliet	—	4	6	2	1	6	—	—
3 Kaupunginhallituksen asiamiestoimisto • Stadsstyrelsens ombudsmannabyrå	—	—	—	—	—	—	—	—
4 Rahatoimisto • Drätselkontoret	—	—	—	—	1	21	—	—
5 Tilläggstjänster • Statistiska byrån	—	—	—	—	—	1	—	—
6 Kaupunginarkisto • Stadsarkivet	—	—	—	—	—	—	—	—
7 Hankintatoimisto • Anskaffningsbyrån	—	—	—	—	—	3	—	—
8 Verovirasto • Skatteverket	—	4	42	56	8	2	—	—
9 Palkkalautakunnan toimisto • Lönenämndens byrå	—	—	2	—	—	2	—	—
10 Maistraatti • Magistraten	—	—	—	—	—	4	—	—
11 Ulosottovirasto • Exekutionsverket	—	—	—	1	5	11	—	—
12 Rakennustarkastustoimisto • Byggnadsinspektionskontoret	—	—	1	—	1	2	—	—
13 Raastuvanoikeus ja arkisto • Rådstuvurätten och arkivet	1	—	3	—	6	—	—	—
14 Syyttäjistö • Åklagare	—	—	2	—	—	—	—	—
15 Huoneenvuokratoimisto • Hyresbyrån	—	—	1	9	14	29	—	—
16 Palolaitos • Brandverket	—	—	—	—	—	—	—	—
17 Terveystieteiden tutkimuskeskus • Hälsovårdsverket	—	—	—	1	20	—	—	—
18 Terveystieteiden tutkimuskeskus • Hälsovårdsanstalterna	—	—	4	3	32	16	5	—
19 Sairaalanhoitoyksikkö • Sjukhusverket	—	—	1	1	2	2	—	—
20 Marian sairaala • Maria sjukhus	—	—	—	5	2	24	8	—
21 Auran sairaala • Auran sjukhuset	—	—	1	4	17	112	39	—
22 Kivälän sairaala • Stengårds sjukhus	—	1	—	1	3	11	—	—
Helsingin mielisairaanhuoltopiiri • Helsingfors sinnessjukvårdsdistrikt	—	1	3	4	29	67	29	—
23 Tuberkuloositoimisto • Tuberkulosbyrån	—	—	—	—	1	1	—	—
24 Tuberkuloosiparantola • Tuberkulossanatoriet	—	—	—	2	1	6	1	—
25 Malmi sairaala • Malmis sjukhus	—	—	1	—	1	6	—	—
26 Sairaanhoidtajakoulu • Sjukskötersskolan	—	—	—	—	—	1	—	—
27 Huoltovirasto • Vårdverket	—	—	1	—	5	49	—	—
28 Koskelan sairaskoti • Forsby sjukhem	—	—	3	1	1	34	3	—
29 Kustaankartanon vanhainkoti • Gustafsgårds åldringshem	—	—	1	—	—	6	16	—
30 Muut huoltolaitokset • Övriga vårdanstalter	—	—	—	—	—	2	—	—
31 Lastensuojeluvirasto • Barnskyddsverket	—	—	1	3	10	4	2	—
32 Lastenhoitoyksiköt • Barnvårdsanstalterna	—	—	—	1	5	8	17	4
33 Työnvälitystoimisto • Arbetsförmedlingsbyrån	—	—	—	3	8	2	—	—
34 Eilintarvikeskus • Livsmedelscentralen	—	—	—	—	1	1	—	—
35 Muu sosiaalinen toiminta • Övriga sociala uppgifter	—	1	7	6	6	14	2	—
36 Suomenkieliset kansakoulut • Finska folkskolorna	—	—	—	80	—	4	—	1
37 Ruotsinkieliset kansakoulut • Svenska folkskolorna	—	—	—	4	—	1	—	—
38 Työväenopistot • Arbetarinstitutionen	—	—	—	—	—	—	—	—
39 Ammattioppilaitokset • Yrkesundervisningsanstalterna	—	—	—	7	—	1	3	—
40 Lastentarhat • Barnträdgårdarna	—	—	—	—	5	18	12	—
41 Kaupunginkirjasto • Stadsbiblioteket	—	—	—	—	—	10	—	—
42 Kaupunginmuseo • Stadsmuseet	—	—	—	—	—	—	—	—
Musiikkilautakunta ja kaupunginorkesteri • Musiknämnden och stadsorkestern	—	—	—	—	—	—	—	—
44 Kiinteistövirasto • Fastighetskontoret	—	1	2	5	4	7	—	—
45 Rakennusvirasto • Byggnadskontoret	—	2	2	3	—	12	1	—
46 Liikennelaitos • Trafikverket	—	8	18	60	840	2 029	2	—
47 Satamalaitos • Hamnverket	—	—	—	1	138	155	—	—
48 Teurastamo • Slakthuset	—	—	—	1	2	7	—	—
49 Teollisuuslaitosten lautakunta ja kanslia • Industriverksnämnden och kansliet	—	—	—	—	—	7	—	—
50 Vesilaitos • Vattenverket	—	—	1	—	1	—	1	—
51 Kaasulaitos • Gasverket	—	3	2	2	1	—	—	—
52 Sähkölaitos • Elverket	—	1	5	9	9	—	—	—
54 Kaikkiaan • Samtliga	1	27	111	279	1 184	2 721	129	1

tjänster i				Sopimus- ja palkkiot				Kaikki virat				Maksetut palkat		
Kaikkiaan • Samtliga				Avtals- och arvodes tjänster				Samtliga tjänster				Utbetalade löner mk		
M.	N. Kv.	Avoimna Vakanta	Summa	M.	N. Kv.	Avoimna Vakanta	Summa	M.	N. Kv.	Avoimna Vakanta	Summa	M.	N. Kv.	Summa
1	4	—	5	—	—	—	—	12	25	—	37	1 123 220	1 346 125	2 469 345
7	7	5	19	1	—	—	1	37	29	7	73	3 990 510	1 168 440	5 158 950
—	—	—	—	—	—	—	—	—	3	—	—	10	732 120	125 790
3	19	—	22	—	—	—	—	23	115	2	140	1 394 574	5 121 612	6 516 186
1	—	—	1	—	—	—	—	8	42	—	50	588 520	1 874 960	2 463 480
1	—	—	1	—	—	—	—	4	3	—	7	301 370	214 570	515 940
—	3	—	3	—	—	—	—	5	18	—	23	453 320	694 065	1 147 385
96	7	9	112	—	—	—	—	103	56	15	174	8 733 370	2 774 940	11 508 310
2	2	—	4	—	—	—	—	6	9	1	16	601 800	395 970	997 770
—	4	—	4	1	—	—	1	26	11	—	37	1 629 490	449 290	2 078 780
11	6	—	17	—	—	—	—	100	56	—	156	5 424 210	2 432 020	7 856 230
2	2	—	4	—	—	—	—	20	5	—	25	1 734 090	197 250	1 931 340
8	1	1	10	—	—	—	—	114	22	1	137	9 191 900	1 268 590	10 460 490
2	—	—	2	14	—	—	14	28	—	1	29	1 356 650	—	1 356 650
24	29	—	53	—	—	—	—	24	29	—	53	1 595 030	1 241 490	2 836 520
—	—	—	—	1	—	—	1	292	4	—	296	14 522 002	179 280	14 701 282
—	—	—	—	—	—	—	—	30	85	4	119	1 917 040	4 764 640	6 681 680
13	47	4	60	1	—	—	1	60	280	5	345	3 755 715	14 597 575	18 353 290
1	3	—	4	—	—	—	—	5	13	—	18	429 230	577 480	1 006 710
5	34	—	39	—	—	—	—	89	457	2	548	4 803 040	17 266 115	22 069 155
15	147	11	173	1	—	—	1	83	579	44	706	4 523 810	22 730 060	27 253 870
6	10	—	16	—	—	—	—	84	425	3	512	4 947 010	16 750 998	21 698 008
14	118	1	133	3	—	—	3	156	626	27	809	8 052 402	25 462 651	33 515 053
1	1	—	2	—	—	—	—	7	39	—	46	642 370	1 751 620	2 393 990
3	6	1	10	1	1	—	2	33	238	2	273	1 787 610	9 313 775	11 101 385
1	7	—	8	—	—	—	—	16	105	1	122	1 027 130	4 163 750	5 190 880
—	1	—	1	1	—	—	1	1	16	—	17	5 000	814 580	819 580
3	50	2	55	—	—	—	—	56	276	10	342	3 389 690	11 809 420	15 199 110
9	33	—	42	1	—	—	1	61	425	—	486	2 957 660	15 307 180	18 264 840
6	17	—	23	1	—	—	1	31	177	1	209	1 349 820	6 087 454	7 437 274
—	2	—	2	—	—	—	—	26	22	1	49	1 322 742	974 220	2 296 962
—	20	—	20	—	—	—	—	9	78	—	87	698 360	4 196 504	4 894 864
8	27	—	35	—	—	—	—	45	224	5	274	2 412 742	8 913 828	11 326 570
4	9	—	13	—	—	—	—	26	43	—	69	1 607 330	2 028 975	3 636 305
—	2	—	2	1	—	—	1	16	69	4	89	885 130	2 573 791	3 458 921
22	14	—	36	3	1	—	4	62	27	1	90	3 583 080	1 115 660	4 698 740
10	75	—	85	—	—	—	—	451	949	—	1 400	30 201 872	58 479 230	88 681 102
—	6	—	6	—	—	—	—	60	178	25	263	4 019 048	10 800 790	14 819 838
—	—	—	—	1	1	—	2	6	2	—	8	367 150	74 940	442 090
1	8	2	11	1	—	—	1	97	69	5	171	6 218 730	3 681 625	9 900 355
—	35	—	35	1	—	—	1	—	520	—	520	—	24 816 300	24 816 300
9	1	—	10	1	—	—	1	35	148	—	183	1 600 690	7 342 100	8 942 790
—	—	—	—	—	—	—	—	1	3	—	4	36 680	174 740	211 420
—	—	—	—	2	—	—	2	83	4	1	88	5 492 400	213 170	5 705 570
11	5	3	19	1	—	—	1	140	80	14	234	9 543 985	3 701 230	13 245 215
9	11	—	20	—	—	—	—	248	78	19	345	18 886 528	3 557 810	22 444 338
1 541	1 321	95	2 957	1	—	—	1	1 545	1 321	95	2 961	73 494 710	49 044 380	122 539 090
266	15	13	294	—	—	—	—	491	82	21	594	25 489 424	3 486 810	28 976 234
9	—	1	10	1	—	—	1	57	11	7	75	2 998 160	498 710	3 496 870
3	4	—	7	—	—	—	—	54	101	9	164	2 696 370	4 223 830	6 920 200
1	2	—	3	—	—	—	—	74	18	2	94	5 026 520	731 600	5 758 120
8	—	—	8	—	—	—	—	59	24	12	95	4 583 930	1 030 790	5 614 720
16	14	6	36	—	—	—	—	215	36	18	269	15 171 510	1 441 660	16 613 170
2 153	2 146	154	4 453	37	5	—	42	5 321	8 255	365	13 941	309 296 794	363 984 383	673 281 177

223. Kaupungin viranhaltijat ammattiryhmittäin tammikuussa 1958

Ammattiryhmä Yrkesgrupp	Vakinaiset Ordinarie tjänste-							
	Palkka- Löne-							
	42-36		35-31		30-26		25-21	
	M.	N. Kv.	M.	N. Kv.	M.	N. Kv.	M.	N. Kv.
1 Lakimiehiä • Juridisk personal	29	1	11	1	61	5	11	2
2 Insinöörejä, arkkitehtejä • Ingenjörer, arkitekter	12	—	68	7	85	8	5	3
3 Lääkäreitä • Läkare	1	—	30	1	42	32	57	25
4 Korkeakoulututkinnon suorittaneita • Personer med högskoleex.	15	—	37	2	59	11	21	54
5 Toimistohenkilöstöä • Kontorspersonal	—	—	—	—	2	1	29	21
6 Opettajia, kasvattajia • Pedagoger, uppfostrare	—	—	—	—	3	2	413	956
7 Soittotaitelijoita • Musiker	—	—	—	—	1	—	76	2
8 Hoitohenkilöstöä • Vårdpersonal	—	—	—	—	—	—	—	23
9 Laboratorienhenkilöstöä • Laboratoriepersonal	—	—	—	—	—	—	—	—
10 Rakennusmestareita, teknikoita • Byggmästare, tekniker	—	—	—	—	42	—	377	1
11 Mekaanikkoja, auton- ym. kuljettajia • Mekaniker, chaufförer, traktor- o.dyl. förare	—	—	—	—	—	—	—	—
12 Työnjohtajia, emäntiä • Arbetsledare, hushållsföreståndarinnor	—	—	—	—	1	—	6	7
13 Käsityöntekijöitä • Hantverkare	—	—	—	—	—	—	—	—
14 Palohenkilöstöä • Brandpersonal	—	—	—	—	4	—	2	—
15 Rahastajia • Konduktörer, inkasserare	—	—	—	—	—	—	—	—
16 Sosiaalisen työn tekijöitä • Personer i socialt arbete	—	—	—	—	—	—	—	3
17 Kaupunginpalvelijoita, kaitsijoita yms. • Stadsbetjante, uppsyningsmän o.dyl.	—	—	—	—	—	—	1	—
18 Vahtimestareita, varastonhoitajia • Vaktmästare, förrådsperson.	—	—	—	—	—	—	1	—
19 Keittäjiä, siivoojia • Kokerskor, städerskor	—	—	—	—	—	—	—	—
20 Muita viranhaltijoita • Övriga tjänsteinnehavare	—	—	—	—	—	—	—	—
21 Kaikkiaan • Samtliga	57	1	146	11	300	59	999	1 097

Stadens tjänsteinnehavare efter yrkesgrupp i januari 1958

viranhaltijat innehavare	Tilapäiset viranhaltijat Tillfälliga tjänsteinnehavare									
	Palkkaluokka Löneklass									
	20-16		15-11		10-6		5-1		Summa	
	M.	N. Kv.	M.	N. Kv.	M.	N. Kv.	M.	N. Kv.	M.	N. Kv.
24	—	—	—	—	—	—	—	136	9	145
—	—	—	—	—	—	—	—	170	18	188
4	20	—	—	—	—	—	—	134	78	212
3	15	4	—	1	—	—	—	140	82	222
62	243	30	808	9	32	—	—	132	1 105	1 237
9	249	15	5	—	—	—	—	440	1 212	1 652
—	—	—	—	—	—	—	—	77	2	79
68	510	2	1 256	—	10	—	—	70	1 799	1 869
18	8	—	52	—	—	—	—	18	60	78
69	2	—	18	—	—	—	—	488	21	509
—	—	—	—	—	—	—	—	—	—	—
99	—	53	1	—	—	—	—	152	1	153
64	28	17	9	—	2	—	—	88	46	134
3	2	19	10	—	30	—	—	22	42	64
141	—	132	—	—	—	—	—	279	—	279
—	—	12	3	—	—	—	—	12	3	15
18	75	—	4	—	—	—	—	18	82	100
—	—	—	—	—	—	—	—	—	—	—
113	1	73	1	—	—	—	—	187	2	189
28	—	273	30	3	22	4	—	309	52	361
—	—	—	55	—	1 382	—	13	—	1 450	1 450
—	—	245	19	9	21	—	—	254	40	294
723	1 153	875	2 271	22	1 499	4	13	1) 3 131	6 104	1) 9 235

Ammattiryhmä Yrkesgrupp	Tilapäiset viran- Tillfälliga tjänsteinne-							
	Palkka- Löne-							
	25-21		20-16		15-11		10-6	
	M.	N. Kv.	M.	N. Kv.	M.	N. Kv.	M.	N. Kv.
1 Lakimiehiä • Juridisk personal	3	—	3	—	—	—	—	—
2 Insinöörejä, arkkitehtejä • Ingenjörer, arkitekter	1	—	12	—	—	—	—	—
3 Lääkäreitä • Läkare	10	6	1	12	—	—	—	—
4 Korkeakoulututkinnon suorittaneita • Personer med högskoleex.	29	5	—	3	—	—	—	—
5 Toimistohenkilöstöä • Kontorspersonal	45	2	39	28	13	219	—	6
6 Opettajia, kasvattajia • Pedagoger, uppfostrare	10	85	5	9	—	21	—	9
7 Soittotaitelijoita • Musiker	—	—	—	—	—	—	—	—
8 Hoitohenkilöstöä • Vårdpersonal	—	1	10	60	—	231	—	—
9 Laboratorienhenkilöstöä • Laboratoriepersonal	—	—	—	1	—	5	—	3
10 Rakennusmestareita, teknikoita • Byggmästare, tekniker	30	—	13	—	—	—	—	—
11 Mekaanikkoja, auton- ym. kuljettajia • Mekaniker, chaufförer, traktor- o.dyl. förare	—	—	805	—	580	2	—	—
12 Työnjohtajia, emäntiä • Arbetsledare, hushållsföreståndare	33	1	97	5	4	1	—	—
13 Käsityöntekijöitä • Hantverkare	1	—	2	—	—	1	—	1
14 Palohenkilöstöä • Brandpersonal	—	—	—	—	—	—	—	—
15 Rahastajia • Konduktörer, inkasserare	—	—	—	—	121	1 245	—	—
16 Sosiaalisen työn tekijöitä • Personer i socialt arbete	—	2	2	12	—	—	—	—
17 Kaupunginpalvelijoita, kaitsijoita yms. • Stadsbetjante, uppsyningsmän o.dyl.	—	—	17	—	7	—	—	—
18 Vahtimestareita, varastonhoitajia • Vaktmästare, förrådsperson.	—	—	12	—	27	5	—	4
19 Keittäjiä, siivoojia • Kokerskor, städerskor	—	—	—	—	—	45	—	99
20 Muita viranhaltijoita • Övriga tjänsteinnehavare	—	—	1	—	102	5	3	1
21 Kaikkiaan • Samtliga	162	102	1 019	130	854	1 780	3	123

1) Kaupunginjohtaja ja apulaiskaupunginjohtajat ml. 2) Kaupunginjohtajan ja apulaiskaupunginjohtajien palkat 1 102 200 mk ml.

Muist.: Uusi ammattiryhmitys.

haltijat (jatk.) havare (forts.)	Sopimus- ja palkkioviroissa I avtals- och arvodestjänster										Kalkki viranhaltijat Samtliga tjänsteinne- havare			Maksetut palkat Utbetalade löner		
	luokka klass		Summa			Summa			Summa			mk				
	5-1		M.	N. Kv.	Sum- ma	M.	N. Kv.	Sum- ma	M.	N. Kv.	Summa	M.	N. Kv.	Summa		
	M.	N. Kv.	M.	N. Kv.	Sum- ma	M.	N. Kv.	Sum- ma	M.	N. Kv.	Summa	M.	N. Kv.	Summa		
—	—	24	1	25	16	—	16	176	10	186	15 506 370	966 360	16 472 730			
—	—	38	—	38	—	—	—	208	18	226	20 684 200	1 631 200	22 315 400			
—	—	22	26	48	6	2	8	162	106	268	13 908 015	7 580 940	21 488 955			
—	—	57	9	66	2	—	2	199	91	290	19 084 277	6 357 940	25 442 217			
—	—	121	255	376	7	3	10	260	1 363	1 623	15 017 045	57 859 255	72 876 300			
—	—	16	124	140	—	—	—	456	1 336	1 792	31 902 220	84 664 915	116 567 135			
—	—	—	—	—	4	—	4	81	2	83	5 266 530	115 200	5 381 730			
—	—	10	292	302	—	—	—	80	2 091	2 171	3 747 550	92 547 107	96 294 657			
—	—	—	9	9	—	—	—	18	69	87	962 750	2 814 550	3 777 300			
—	—	47	—	47	—	—	—	535	21	556	36 419 989	901 190	37 321 179			
—	—	1 385	2	1 387	—	—	—	1 537	3	1 540	71 748 277	104 540	71 852 817			
—	—	138	7	145	—	—	—	226	53	279	13 358 137	2 621 490	15 979 627			
—	—	3	2	5	—	—	—	25	44	69	1 236 950	1 617 150	2 854 100			
—	—	—	—	—	—	—	—	279	—	279	13 588 122	—	13 588 122			
—	—	121	1 245	1 366	—	—	—	133	1 248	1 381	4 388 087	45 891 520	50 279 607			
—	—	2	14	16	—	—	—	20	96	116	1 181 690	5 460 096	6 641 786			
—	—	24	—	24	—	—	—	211	2	213	10 568 940	95 870	10 664 810			
—	1	39	10	49	2	—	2	350	62	412	15 133 853	2 266 555	17 400 408			
—	—	—	144	144	—	—	—	—	1 594	1 594	—	48 746 605	48 746 605			
—	—	106	6	112	—	—	—	360	46	406	14 491 592	1 741 900	16 233 492			
—	—	1 2 153	2 146	4 299	37	5	42	1) 5 321	8 255	1) 13 576	2) 309 296 794	363 984 383	2) 673 281 177			

1) Inkl. stadsdirektör och biträdande stadsdirektörer. 2) Inkl. stadsdirektörens och biträdande stadsdirektörernas löner 1 102 200 mk.

Anm.: Ny yrkesgruppering.

224. Työtunnit kaupungin töissä sekä työntekijöille maksetut palkat vuosina 1957—58

Arbetstimmar i stadens arbeten samt åt stadens arbetare utbetalade löner åren 1957—58

A. Työtunteja kahden viikon aikana • Arbetstimmar under två veckor

Vuosi ja kuukausi År och månad	Miehet • Män				Naiset • Kvinnor			
	Aika-palkalla i tidlöns- arbete	Urakka-palkalla i ackord- arbete	Summa	Siitä urakka- palkalla, % Därav i ackord- arbete, %	Aika-palkalla i tidlöns- arbete	Urakka-palkalla i ackord- arbete	Summa	Siitä urakka- palkalla, % Därav i ackord- arbete, %
1957 V	205 357	231 342	436 699	53.0	41 684	10 262	51 946	19.8
XI	214 409	251 777	466 186	54.0	40 116	4 916	45 032	10.9
1958 II	252 236	280 918	533 154	52.7	35 712	4 143	39 855	10.4
V	207 617	255 967	463 584	55.2	45 246	11 491	56 737	20.3
VIII	206 842	246 141	452 983	54.3	50 900	10 660	61 560	17.3

B. Palkkaindeksi aika- ja urakkatöissä ¹⁾ • Löneindex i tidlöns- och ackordarbete ¹⁾

Vuosi ja kuukausi År och månad	Miehet • Män				Naiset • Kvinnor			
	Työntekijäryhmät • Arbetargrupper				Kai- kiaan ²⁾ Samt- liga ²⁾	Raskaissa töissä i tungt arbete	Keveissä töissä i lättare arbete	Kai- kiaan ²⁾ Samt- liga ²⁾
	1	2	3	4				
V 1957 = 100								
1957 XI	100	104	100	100	101	104	106	105
1958 II	100	105	104	95	101	105	110	108
V	105	109	111	103	106	108	104	106
VIII	106	108	108	104	106	105	106	106

¹⁾ Ilman yli- ja vuorotyötä. ²⁾ Punnittu luku. • ¹⁾ Utan övertids- och skiftesarbete. ²⁾ Vägt tal.

Muist. taul. 229. • Anm. till tab. 229.

Ärnestysalueet 1—30: kaup. osat 1—9 ja 20; *31—51:* kaup. osat 10—12; *52—75:* kaup. osat 13—16 ja 18; *76—90:* kaup. osat 21—26 ja Pasila; *91:* Kulosaari; *92—95:* Lauttasaari; *96—98:* Munkkiniemi; *99—102:* Haaga; *103:* kaup. osa 46 ja Tali; *104:* Konala; *105:* Etelä-Kaarela; *106:* Tuomarinkylä, Niskala ja Haltiala; *107:* Paloheinä; *108—109:* Pakila; *110—111:* Pirkkola ja Maunula; *112—113:* Oulunkylä; *114—121:* Pukinmäki, Malmi, Tapanila, Puistola, Ala-Tikkurila ja Suutarila; *122—123:* läntinen ja itäinen Herttoniemi; *124:* Vartiokylä; *125:* Marjaniemi; *126:* Laajasalo; *127:* Mellunkylä; *128:* Suomenlinna; *129:* Santahamina; *130—131:* Herttoniemen keskiosa ja pohjoinen Herttoniemi; *132:* toisilla paikkakunnilla, laitoksissa ym. oleskelevat sekä vakinaista asuinpaikkaa vaille olevat kaupungissa henkikirjoitetut henkilöt.

Röstningsområden 1—30: stadsdel. 1—9 och 20; *31—51:* stadsdel. 10—12; *52—75:* stadsdel. 13—16 och 18; *76—90:* stadsdel. 21—26 och Böle; *91:* Brändö; *92—95:* Drumsö; *96—98:* Munksnäs; *99—102:* Haga; *103:* stadsdel. 46 och Tali; *104:* Kånala; *105:* Södra Kärböle; *106:* Domarby, Nackböle och Tomtbacka; *107:* Svedängen; *108—109:* Baggböle; *110—111:* Britas och Månsas; *112—113:* Äggelby; *114—121:* Bocksbacka, Malm, Staffansby, Parkstad, Nedre Dickursby och Skomakarböle; *122—123:* västra och östra Hertonäs; *124:* Botby; *125:* Marudd; *126:* Degerö; *127:* Mellungsby; *128:* Sveaborg; *129:* Sandhamn; *130—131:* Hertonäs mellersta del och norra Hertonäs; *132:* i staden mantalsskrivna personer, som vistas på annan ort eller i anstalter m.m. samt vilka saknar egentlig boplats.

C. Työntekijäryhmittäin • Efter arbetargrupper

Työntekijäryhmät Arbetargrupper	V 1957				VIII 1958			
	Työtunteja Arbetstimmar		Keskituntiansio Medeltimförtjänst		Työtunteja Arbetstimmar		Keskituntiansio Medeltimförtjänst	
	Aikapalkalla i tidlönsarbete	Aika- ja urakka- palkalla i tidlöns- och ackordarbete	Aikapalkalla i tidlönsarbete	Aika- ja urakka- palkalla i tidlöns- och ackordarbete	Aikapalkalla i tidlönsarbete	Aika- ja urakka- palkalla i tidlöns- och ackordarbete	Aikapalkalla i tidlönsarbete	Aika- ja urakka- palkalla i tidlöns- och ackordarbete
<i>Miehet • Män</i>								
1. <i>Vaativaa ammattityötä suorittavat • Arbetare i krävande yrkesarbete</i>	84 357	194 384	250.54	268.82	80 253	177 761	265.72	284.16
10 <i>Esimiehet • Förmän</i>	6 024	7 544	269.42	282.08	6 134	7 602	280.66	283.80
12 <i>Asentajat, hienomekaanikot, kellosepät ym. • Montörer, finmekaniker, urmakare etc.</i>	22 250	48 245	263.73	275.99	23 033	40 847	276.15	288.20
124 <i>Sähköasentajat, vanh. • Elektriska montörer, äldre</i>	7 954	25 380	255.34	277.50	8 596	20 597	271.20	289.73
13 <i>Koneenkäyttäjät, lämmittäjät ym. • Maskinister, eldre etc.</i>	5 739	14 150	224.95	240.64	3 473	11 777	250.18	268.83
14 <i>Sepät, viilarit • Smeder, filare</i>	17 069	39 881	260.88	274.09	15 351	32 067	276.31	288.55
144 <i>Putkiasentajat, vanh. • Rörledningsinstallatörer, äldre</i>	2 802	9 219	265.88	287.12	1 227	6 093	287.72	315.76
147 <i>Viilarit, vanh. • Filare, äldre</i>	5 096	11 881	259.42	269.17	5 454	10 416	275.54	281.39
15 <i>Betoni- ja sementtityöntekijät; muurarit, rapparit ym. • Betong- och cementarbetare; murare, rappare etc.</i>	1 805	11 610	232.13	288.72	2 110	13 559	233.24	307.26
153 <i>Muurarit • Murare</i>	632	4 163	221.52	297.86	577	5 096	233.84	297.92
155 <i>Rapparit • Rappare</i>	237	2 200	206.75	285.00	458	3 171	225.97	311.39
16 <i>Kivityöntekijät • Stenarbetare</i>	721	8 043	213.59	263.58	838	7 943	234.08	284.30
17 <i>Puutyöntekijät ja maalarit • Träarbetare o. målare</i>	11 230	40 929	234.37	274.82	9 975	40 916	251.17	288.68
171 <i>Kirvesmiehet • Timmermän</i>	7 081	33 769	218.47	275.22	6 039	34 630	234.13	289.33
178 <i>Muut ammattityöntekijät • Övriga yrkesarbetare</i>	19 519	23 982	240.53	240.01	19 339	23 050	255.38	257.17
182 <i>Kalustonhoitajat • Redskapsskötare</i>	3 752	4 769	195.63	208.22	4 032	5 176	217.01	231.15
188 <i>Vaununkorjaajat, vanh. • Vagnsreparatörer, äldre</i>	11 742	11 742	265.97	265.97	11 860	11 860	276.03	276.03
2. <i>Muut ammattityöntekijät • Övriga yrkesarbetare</i> ..	47 853	86 573	193.30	223.55	47 520	94 775	206.32	242.45
22 <i>Asentajat • Montörer</i>	2 396	7 992	212.02	243.87	2 936	7 265	210.50	235.34
221 <i>Sähköasentajat, nuor. • Elektriska montörer, yngre</i>	1 141	5 305	205.08	248.44	1 379	4 834	195.65	232.89
23 <i>Koneenkäyttäjät, autonkuljettajat, lämmittäjät ym. • Maskinister, bilchaufförer, eldre etc.</i> ..	11 935	29 338	190.45	240.88	13 856	36 470	205.23	252.92
232 <i>Autonkuljettajat • Bilchaufförer</i>	7 900	20 814	188.10	250.02	10 807	24 315	202.53	255.78
236 <i>Matalapainekattiloiden lämmittäjät • Ängpannelldre vid lågtryckspannor</i>	1 769	1 859	202.94	203.87	2 031	2 031	212.89	212.89
24 <i>Sepät, viilarit, putkiasentajat ym. • Smeder, filare, rörledningsinstallatörer etc.</i>	1 698	4 532	226.74	244.70	588	3 846	223.66	265.36
25 <i>Betonityöntekijät, muurarit, rapparit ym. • Betongarbetare, murare, rappare etc.</i>	3 499	8 112	190.05	226.95	2 771	10 734	202.04	266.37
250 <i>Betonityöntekijät, märän tavaran kärrääjät • Betongarbetare, kärrare av våt massa</i>	2 681	5 477	188.74	224.03	1 790	5 567	204.89	270.51
251 <i>Putkenlaskijat • Rörläggare</i>	105	1 738	247.62	250.29	87	3 038	204.17	265.50
27 <i>Puutyöntekijät ja maalarit • Träarbetare och målare</i>	575	2 250	196.52	230.67	202	2 923	211.52	273.37
28 <i>Ratatyöntekijät ja vaihteenhoitajat • Banarbetare och växelskötare</i>	11 841	12 896	234.19	234.57	11 947	12 127	248.11	248.55
280 <i>Erikoisratatyöntekijät • Specialbanarbetare</i> ..	5 191	5 191	249.86	249.86	6 461	6 551	260.00	260.31
281 <i>Ratatyöntekijät, vanh. • Banarbetare, äldre</i> ..	3 468	4 523	223.76	227.28	3 540	3 630	238.16	239.04
29 <i>Muut ammattityöntekijät • Övriga yrkesarbetare</i> ..	15 838	21 139	159.05	178.44	15 180	20 971	173.59	200.23
291 <i>Maataloustyöntekijät • Lantbruksarbetare</i> ..	8 325	8 325	126.61	126.61	8 103	8 103	138.73	138.73

Jatkoa • Fortsättning

Työntekijäryhmät Arbetsgrupper	V 1957				VIII 1958			
	Työtunteja Arbetstimmar		Keskittuntiansio Medeltimförtjänst		Työtunteja Arbetstimmar		Keskittuntiansio Medeltimförtjänst	
	Aikapalkalla I tidlönsarbete	Aika- ja urakka- palkalla I tidlöns- och ackordarbete	Aikapalkalla I tidlönsarbete	Aika- ja urakka- palkalla I tidlöns- och ackordarbete	Aikapalkalla I tidlönsarbete	Aika- ja urakka- palkalla I tidlöns- och ackordarbete	Aikapalkalla I tidlönsarbete	Aika- ja urakka- palkalla I tidlöns- och ackordarbete
3. <i>Apu- ja sekatyöntekijät raskaissa ja likaisissa töissä; vähän ammattitaitoa vaativat työt • Hjälp- och diversearbetare i tungt och smutsigt arbete; arbeten som kräver liten yrkeskunnighet</i>	35 792	72 812	188.17	216.05	41 197	97 108	200.55	233.10
301 Aputyöläiset savisissa ja vetisissä töissä • Hantlangare i leriga och våta arbeten	1 372	6 513	166.18	215.88	7 564	28 651	179.54	228.28
302 Autonapumiehet • Bilhjälpkarlar	1 798	12 678	165.18	260.77	2 242	11 755	177.65	269.07
307 Piirilakaisijat • Distriktsgatsopare	23 850	23 850	185.32	185.32	20 652	20 676	203.90	203.95
308 Rasvarit • Smörjare	4 723	4 723	221.05	221.05	5 476	5 476	231.05	231.05
309 Rusnarit • Rusnare	238	4 770	168.07	247.80	268	5 306	195.09	257.18
4. <i>Apu- ja sekatyöntekijät muissa töissä • Hjälp- och diversearbetare i övriga arbeten</i>	37 355	82 930	156.77	190.47	37 872	83 339	164.96	197.32
400 Aputyöläiset • Hjälparbetare	12 799	41 850	164.08	203.49	12 438	36 676	181.92	212.31
401 Oppilaat ja harjoittelijat • Lärlingar och praktikanter	3 398	6 749	118.01	132.76	6 361	9 353	126.85	138.84
402 Puisto- ja urheilukenttävalvojat • Park- och idrottsplansvakter	2 472	2 472	145.23	145.23	6 668	6 668	154.80	154.80
5. <i>Työllisyystöitä • Sysselsättningsarbeten</i>	2 777	21 773	144.40	200.29	22 962	109 481	165.72	199.82
500 Ammattityöt • Yrkesarbeten	682	3 840	171.55	227.86	5 267	16 923	197.17	236.21
501 Raskaat apu- ja sekatyöt • Tunga hjälp- och diversearb.	—	2 340	—	197.01	11 097	69 933	152.32	195.94
502 Muut apu- ja sekatyöt • Övriga hjälp- och diversearb.	2 095	15 593	135.56	194.00	6 598	22 625	163.14	184.60
Summa ilman työllisyystöitä¹⁾ • Summa utan sysselsättningsarbeten¹⁾	205 357	436 699	209.27	236.17	206 842	452 983	222.19	249.82
<i>Naiset • Kvinnor</i>								
292 Maataloustyöntekijät • Lantbruksarbetare ..	3 441	3 441	104.33	104.33	4 329	4 329	111.18	111.18
32 Apu- ja sekatyöntekijät raskaissa ja likaisissa töissä • Hjälp- och diversearbetare i tungt och smutsigt arbete	15 852	19 190	157.14	162.17	17 792	20 018	167.06	169.98
320 Korjauspajojen siivous- ja puhdistustöissä • Städnings- och rengöringsarbeten vid verkstäderna	2 520	2 520	159.92	159.92	2 860	2 950	166.56	166.79
321 Raskaissa töissä • I tungt arbete	4 620	6 990	156.06	166.87	8 085	9 906	164.09	169.19
322 Vaununkorjaajien työryhmissä työskentelevät • Kvinnor som arbetar i vagnsreparatörernas arbetsgrupper	2 608	2 608	166.79	166.79	2 963	2 963	173.37	173.37
41 Apu- ja sekatyöntekijät muissa töissä • Hjälp- och diversearbetare i övriga arbeten	22 391	29 315	135.81	143.27	28 779	37 213	145.94	152.05
410 Siivous- ja puhdistustöissä • I städnings- och rengöringsarbeten	9 361	11 362	137.16	144.43	14 765	15 158	144.62	145.34
411 Puistotyöläiset • Parkarbetare	5 124	8 610	121.58	136.12	6 599	13 240	142.44	156.81
412 Vaunusiivoojat • Vagnstäderskor	3 320	4 661	156.02	161.77	2 496	3 846	162.24	169.31
51 Työllisyystyöt • Sysselsättningsarbeten	89	89	112.36	112.36	2 658	3 509	132.87	137.41
Summa ilman työllisyystöitä¹⁾ • Summa utan sysselsättningsarbeten¹⁾	41 684	51 946	141.33	147.67	50 900	61 560	150.66	156.36

¹⁾ Neljän pääryhmän punnittu keskittuntiansio. • ¹⁾ Vägd medeltimförtjänst för 4 huvudgrupper.

Muist.: Työllisyystyöt sisältyvät ainoastaan C-taulukkoon.

Anm.: Sysselsättningsarbeten ingår blott i tabell C.

225. Kaupungin työntekijöille maksetut palkat ja korvaukset vuosina 1952—56 Utbetalade löner och ersättningar åt stadens arbetare åren 1952—56

A. Kaikki palkat ja korvaukset v. 1952—56 • Samtliga löner och ersättningar åren 1952—56

Vuosi År	Rakennusvirasto • Byggnadskontoret										Veijilaitos Vattenverket	Kaasulaitos Gasverket	Sähkölaitos Elverket	Liikennelaitos Trafikverket	Satamarakennus- osasto	Hamnbygg- nads- avdelningen	Kalkkiaan 1) Totalsumma 1)
	Katurakennus- osasto	Gatubyggnads- avdelningen	Puhtaanapito- osasto	Renhällnings- avdelningen	Talorakennus- osasto	Husbyggnads- avdelningen	Puisto-osasto Parkavdel- ningen	Hankintaosasto Anskaffnings- avdelningen	Summa	Summa							
	1 000 m k																
1952	620 845	323 562	405 551	118 550	120 492	1 803 777	98 003	208 475	394 801	470 356	398 154	3 373 566	2 973 293				
1953	785 267	312 801	466 667	118 550	120 492	1 803 777	98 003	208 475	394 801	470 356	398 154	3 373 566	2 973 293				
1954	715 618	342 741	484 083	109 431	126 481	1 778 354	100 089	196 014	367 647	476 804	378 380	3 297 288	2 973 293				
1955	662 967	409 026	471 099	113 515	121 325	1 777 932	103 516	179 993	364 645	521 445	334 503	3 282 034	2 973 293				
1956	638 069	522 588	443 441	132 501	124 673	1 861 272	116 566	197 517	419 814	585 492	359 315	3 539 976	2 973 293				

1) Tähän sisältyy erinäisiä korvauksia, joita ei ole otettu huomioon muissa taulukoissa.

2) Häiri ingår ersättningar vilka ej lakttagits i övriga tabeller.

Muist.: Teollisuuslaitoksissa on työntekijöiden palkat viety v:n 1952 alusta lähtien reikäkortteille. Tämän järjestelyn vuoksi ei aineistoa ole voitu tilastollisen käsittelyn yhteydessä täysin yhdenmukaistaa muun aineiston kanssa. Vertailukelpoisuutta on kuitenkin pidettävä tyydyttävänä. — Työllisyystyöt sisältyvät taulukkoon.

Anm.: Vid industriverken är arbetarnas löner fr.o.m. år 1952 förda på hälkort. Till följd härav har icke detta material vid den statistiska behandlingen fullständigt samordnats med det övriga materialet. Jäm-förbarheten bör ändå anses tillfredsställande. — Sysselsättningsarbeten ingår i tabellens uppgifter.

B. Kokonaisansio maksuperusteen mukaan v. 1952—56 Totalförtjänst enligt grund för utbetalningen åren 1952—56

Vuosi ja laitos (osasto) År och verk (avdelning)	Aikatyö Tidlöns- arbete	Urakka- työ Ackord- arbete	Yliyty ¹⁾ Över- tids- arbete ²⁾	Vuosi- loma Semester	Sairaus- loma Sjuk- ledighet	Muu ansio Diverse Inkomster	Summa
	1 000 m k						
1956							
Katurakennusosasto • Gatubyggnadsavdel- ningen	158 616	367 678	22 609	51 821	31 289	3 991	636 004
Puhtaanapito-osasto • Renhällningsavd. . .	195 352	182 938	87 726	28 164	13 581	14 827	522 588
Talorakennusosasto • Husbyggnadsavdel- ningen	153 199	224 427	9 390	35 332	19 408	—	441 756
Puisto-osasto • Parkavdelningen	68 502	47 808	2 310	10 021	3 738	47	132 426
Hankintaosasto • Anskaffningsavdel- ningen	24 058	77 760	2 725	11 125	7 406	1 554	124 628
Rakennusvirasto • Byggnadskontoret	599 727	900 611	124 760	136 463	75 422	20 419	1 857 402
<i>Vesilaitos • Vattenverket</i>	33 116	56 605	13 136	8 524	4 078	1 107	116 566
<i>Kaasulaitos • Gasverket</i>	71 539	75 353	23 837	17 930	7 125	1 734	197 518
<i>Sähkölaitos • Elverket</i>	85 738	241 210	45 677	28 995	12 885	5 309	419 814
<i>Liikennelaitos • Trafikverket</i>	379 494	92 842	42 334	46 744	20 796	3 282	585 492
<i>Satamarakennusosasto • Hamnbygg- nadsavdelningen</i>	68 911	221 556	13 937	29 538	22 285	3 083	359 310
Kaikkiaan • Totalsumma	1 238 525	1 588 177	263 681	268 194	142 591	34 934	3 536 102
1955	1 031 432	1 661 797	171 604	261 669	136 195	17 591	3 280 288
1954	1 100 461	1 641 192	141 614	261 049	130 351	21 157	3 295 824
1953	1 179 919	1 667 697	127 032	251 241	131 388	15 054	3 372 331
1952	1 110 704	1 329 026	173 135	225 302	113 842	18 870	2 970 879
	%						
1956	35.0	44.9	7.5	7.6	4.0	1.0	100.0
1955	31.4	50.7	5.2	8.0	4.2	0.5	100.0
1954	33.4	49.8	4.8	7.9	4.0	0.6	100.0
1953	35.0	49.4	3.8	7.4	3.9	0.5	100.0
1952	37.4	44.8	5.8	7.6	3.8	0.6	100.0

1) Häatätyö ml. • 2) Inkl. nödarbete.

C. Työntekijöiden luku ja keskimääräinen ansio¹⁾ työtuntien mukaan vuosina 1952—56
 Antal arbetare och medelförtjänst¹⁾ efter antal arbetstimmar åren 1952—56

Vuosi ja ammattiryhmä År och yrkesgrupp	Työtunteja • Arbetstimmar																			
	—500	501—1 000	1 001—1 500	1 501—1 600	1 601—1 700	1 701—1 800	1 801—1 900	1 901—2 000	2 001—	Summa	—500	501—1 000	1 001—1 500	1 501—1 600	1 601—1 700	1 701—1 800	1 801—1 900	1 901—2 000	2 001—	
1956	<i>Työntekijöiden luku • Antal arbetare</i>										<i>Keskimääräinen ansio, mk • Medelförtjänst, mk</i>									
Työnjohtajat • Arbetsledare	9	13	10	1	2	5	10	24	50	124	78 022	179 347	434 794	704 129	517 872	497 981	535 529	621 413	659 614	
Sukeltajat • Dykare	—	—	—	—	—	2	2	—	—	4	—	—	—	—	—	664 289	771 943	—	—	
Muurarit, rapparit ym. • Mu- rare, rappare etc.	109	36	26	5	6	19	28	49	26	304	68 724	230 113	385 500	608 922	515 291	543 052	630 019	582 308	623 158	
Kivityönt. ym. • Stenarb. etc.	18	7	13	3	5	13	36	52	24	171	62 315	234 597	345 800	474 995	468 934	491 962	521 543	551 710	577 895	
Puutyöntekijät, maalarit ym. Träarbetare, målare etc.	159	60	49	24	29	45	94	196	97	753	66 691	228 335	375 238	455 808	475 688	525 417	536 730	571 667	607 721	
Sepät, viilarit ym. • Smeder, filare etc.	26	30	24	11	14	25	44	140	252	566	97 281	212 893	370 153	514 128	507 063	553 249	540 628	574 969	626 029	
Asentajat, hienomekanikot ym. • Montörer, finmeka- niker etc.	44	26	32	16	14	29	49	105	368	683	107 810	207 801	387 436	476 489	501 022	538 170	596 696	589 824	655 776	
Koneenkäyttäjät, autonkul- jettajat ym. • Maskinister, bilchaufförer etc.	107	69	43	12	10	14	28	56	344	683	69 163	208 791	365 819	424 076	436 089	502 028	525 659	596 460	648 586	
Ratatyönt. ym. • Banarb. etc.	4	4	11	4	1	13	7	9	108	161	104 986	206 426	331 699	467 427	433 281	509 940	529 073	568 999	605 336	
Muut ammattityöntekijät Övriga yrkesarbetare	22	14	6	5	10	22	35	87	134	335	65 066	185 787	384 006	449 348	461 776	500 283	520 365	551 794	574 689	
Sekatyöntek. • Grovarbetare	593	155	71	33	38	81	137	261	569	1 938	30 674	139 764	316 841	374 499	416 251	449 994	462 454	503 933	538 988	
Ammattimiesten apulaiset ym. • Hjälparbetare etc.	1 236	385	331	39	43	54	62	91	126	2 367	36 666	150 954	269 717	357 051	372 820	395 797	407 129	416 527	471 741	
Tuntikirjurit ym. • Tmskri- vare etc.	44	37	10	1	1	—	1	2	15	111	55 491	117 763	215 938	299 679	470 858	—	501 200	456 302	419 922	
Eri ammateissa työskenn. Arbetare som utf. fl. yrken	10	15	22	4	14	23	38	51	54	231	106 410	129 323	344 805	393 060	429 174	469 892	476 675	488 084	540 749	
<i>Summa</i>	<i>2 381</i>	<i>851</i>	<i>648</i>	<i>158</i>	<i>187</i>	<i>345</i>	<i>571</i>	<i>1 123</i>	<i>2 167</i>	<i>8 431</i>	<i>43 452</i>	<i>166 461</i>	<i>311 319</i>	<i>422 488</i>	<i>439 146</i>	<i>483 791</i>	<i>509 004</i>	<i>541 740</i>	<i>594 466</i>	
Lähetit, oppilaat ym. Springgossar, lärlingar etc.	42	38	23	2	2	2	3	5	20	137	38 658	129 189	164 484	178 678	275 955	236 091	270 877	282 277	315 816	
Naiset • Kvinnor	184	168	119	20	14	27	57	107	149	845	39 523	132 163	209 804	257 033	303 048	320 552	314 637	333 839	364 056	
Kaikkiaan • Samtliga	2 607	1 057	790	180	203	374	631	1 235	2 336	9 413	43 097	159 670	291 753	401 395	428 152	470 681	490 314	522 677	577 383	
1955	2 831	1 341	765	138	178	244	345	568	3 454	9 864	39 395	135 323	249 109	354 441	362 306	411 455	441 183	461 217	514 859	
1954	3 349	1 668	882	147	167	213	359	632	3 580	10 997	35 301	131 742	242 128	335 244	363 025	392 820	422 716	440 166	491 344	
1953	4 923	1 884	942	166	198	252	382	635	3 613	12 995	34 188	127 087	229 717	305 493	347 504	368 880	404 236	441 056	477 794	
1952	3 491	1 182	882	159	151	217	328	587	3 296	10 293	31 275	131 032	243 900	314 032	346 955	385 563	411 591	428 082	482 384	

¹⁾ Sairausajan korvaus on poistettu keskimääräisistä ansioista, teollisuuslaitoksia lukuunottamatta.
²⁾ Ersättning för sjukledighet har avdragits från medelförtjänsten, dock ej vid industriverken.

D. Kaupungin töissä koko vuoden olleet työntekijät ja heidän vuosiansionsa¹⁾ vuosina 1952—56
I stadens arbeten hela året anställda arbetare och deras årsförtjänst¹⁾ åren 1952—56

Vuosi ja ammattiryhmä År och yrkesgrupp	Rakennusvirasto Byggnads-kontoret		Vesilaitos Vattenverket		Kaasulaitos Gasverket		Sähkölaitos Elverket		Liikennelaitos Trafikverket		Satamarakennusosasto Hamnbyggnads-avdelningen		Summa	
	Työntekijöitä Arbetare	Keski- määräinen vuosiansio Medelårs- förtjänst mk	Työntekijöitä Arbetare	Keski- määräinen vuosiansio Medelårs- förtjänst mk	Työntekijöitä Arbetare	Keski- määräinen vuosiansio Medelårs- förtjänst mk	Työntekijöitä Arbetare	Keski- määräinen vuosiansio Medelårs- förtjänst mk	Työntekijöitä Arbetare	Keski- määräinen vuosiansio Medelårs- förtjänst mk	Työntekijöitä Arbetare	Keski- määräinen vuosiansio Medelårs- förtjänst mk	Työntekijöitä Arbetare	Keski- määräinen vuosiansio Medelårs- förtjänst mk
1956														
<i>Miehet • Män</i>														
Työnjohtajat • Arbetsledare	10	523 859	5	796 375	6	643 242	9	724 215	49	654 199	6	549 914	85	646 507
Sukeltajat • Dykare	—	—	—	—	—	—	—	—	—	—	4	753 910	4	753 910
Muurarit, rapparit ym. • Murare, rappare etc.	114	611 673	1	620 339	3	590 122	3	648 018	—	—	2	564 800	123	611 342
Kivityöntekijät ym. • Stenarbetare etc.	103	552 046	—	—	—	—	7	634 315	1	539 308	19	538 468	130	554 393
Puutyöntekijät, maalarit ym. • Träarbetare, målare etc.	291	573 535	3	588 662	8	539 546	22	591 744	46	574 267	87	584 654	457	576 106
Sepät, viilarit ym. • Smeder, filare etc.	95	591 391	93	655 738	80	599 871	43	607 640	114	574 048	3	524 469	428	603 502
Asentajat, hienomekanikot ym. • Montörer, finmekaniker etc.	46	595 118	14	625 388	40	582 318	218	647 728	175	655 680	—	—	493	639 701
Koneenkäyttäjät, autonkuljettajat ym. • Maskinister, bilchaufförer etc.	245	666 705	5	682 833	75	597 852	54	618 148	25	613 843	15	564 148	419	641 489
Ratatyöntekijät ym. • Banarbetare etc.	—	—	—	—	—	—	—	—	128	609 470	4	558 102	132	607 913
Muut ammattityöntekijät • Övriga yrkesarbetare	67	493 507	5	627 032	18	605 042	—	—	177	599 083	11	493 960	278	570 367
Sekatyöntekijät • Grovarbetare	890	527 750	9	527 479	36	473 577	85	501 534	31	494 011	134	487 575	394	501 852
Ammattimiesten apulaiset ym. • Hjälparbetare etc.	99	371 651	3	427 645	—	—	2	409 626	—	—	110	436 500	17	435 176
Tuntikirjurit ym. • Tidskrivare etc.	9	487 424	—	—	—	—	—	—	3	302 997	—	—	—	—
Eri ammateissa työskennelleet • Arbetare, sysselsatta inom flere yrken	87	505 935	12	526 664	80	514 733	179	511 257
<i>Summa</i>	<i>2 056</i>	<i>551 356</i>	<i>138</i>	<i>642 658</i>	<i>266</i>	<i>578 974</i>	<i>443</i>	<i>609 669</i>	<i>761</i>	<i>605 961</i>	<i>475</i>	<i>506 886</i>	<i>4 139</i>	<i>567 353</i>
<i>Lähetit, oppilaat • Springgossar, lärlingar</i>	<i>10</i>	<i>300 368</i>	<i>1</i>	<i>395 616</i>	<i>—</i>	<i>—</i>	<i>5</i>	<i>332 277</i>	<i>4</i>	<i>295 639</i>	<i>—</i>	<i>—</i>	<i>20</i>	<i>312 162</i>
<i>Naiset • Kvinnor</i>	<i>154</i>	<i>341 391</i>	<i>6</i>	<i>344 539</i>	<i>11</i>	<i>324 562</i>	<i>27</i>	<i>321 355</i>	<i>127</i>	<i>377 920</i>	<i>4</i>	<i>317 909</i>	<i>329</i>	<i>353 057</i>
Kaikkiaan • Samtliga	2 220	535 660	145	628 618	277	568 871	475	590 361	892	572 101	479	505 308	4 488	550 506
<i>Miehet • Män</i>														
1955	2 374	488 988	146	577 334	199	525 082	470	565 001	905	514 739	526	466 343	4 620	503 534
1954	2 458	464 939	139	551 422	219	512 877	469	532 065	909	488 083	603	463 398	4 797	480 388
1953	2 475	444 617	134	563 471	288	517 686	568	509 705	848	484 381	575	450 723	4 888	467 360
1952	2 235	449 255	133	548 417	262	510 161	458	520 541	888	460 491	482	451 953	4 458	465 646

1) Taulukkoon sisältyvät varsinaiset ja ylityöpalkat sekä loma- ja sairausajan ym. korvaukset.

1) I tabellen ingår arbetslön på ordinarie och övertid samt semester-, sjukledighets- och övriga ersättningar.

226. Kaupungin palveluksessa oleville sattuneet tapaturmat korvausvuoden mukaan vuosina 1954—57

Olycksfall bland personer i stadens tjänst efter ersättningsår åren 1954—57

A. Tapaturmat vahingon syyn mukaan laitoksittain Olycksfall i olika inrättningar fördelade efter orsaken till skadan

Vuosi ja laitos År och inrättning	Vahingon syy • Orsaken till skadan						Summa
	Koneet Maskiner	Kulku- ja kuljetus- neuvot Trafik- och transport- medel	Käsityö- aseet Arbets- verktyg	Eril. esineiden aiheuttamat tapaturmat Olycksfall som försä- kats av olika föremål	Siltä lievli Därav lindriga	Ammat- titaudit Yrkes- sjuk- domar	
1957							
Kiinteistövirasto • Fastighetskontoret	4	13	14	53	52	—	84
Rakennusvirasto • Byggnadskontoret	62	154	127	727	696	5	1 075
Satamalaitos • Hamnverket	17	61	45	209	204	1	333
Vesilaitos • Vattenverket	9	5	8	43	43	—	65
Sähkölaitos • Elverket	14	30	28	183	179	3	258
Kaasulaitos • Gasverket	5	10	10	60	58	2	87
Sairaalat • Sjukhusen	3	48	5	178	176	13	247
Teurastamo • Slakthuset	—	3	15	29	29	—	47
Puutavara- ja polttoainetoimisto • Trävaru- och bränslekontoret	1	3	12	41	41	—	57
Muut laitokset • Övriga inrättningar	64	86	29	201	195	4	384
<i>Summa</i>	179	413	293	1 724	1 673	28	2 637
1956	131	258	254	1 466	1 408	15	2 124
1955	181	194	240	1 611	1 500	23	2 249
1954	187	224	307	1 750	1 663	15	2 483

B. Tapaturmien luku sukupuolen ja vamman alueen mukaan Antal olycksfall efter kön och område där skadan skett

Vuosi ja sukupuoli År och kön	Pää Huvudet	Kaula Halsen	Rinta- Brösten	Vatsa Magen	Lantio Höften	Selkä Ryggen	Yläraajat Övre extremiteter	Alaraajat Nedre extremiteter	Koko ruumis Hela kroppen	Summa	
1957	M.	455	6	161	9	93	64	595	545	3	1 931
	N. • Kv.	71	1	15	—	16	8	181	137	—	429
	<i>Summa</i>	526	7	176	9	109	72	776	682	3	2 360
1956	M.	407	5	129	5	75	62	467	420	3	1 573
	N. • Kv.	47	—	22	3	23	8	165	126	—	394
	<i>Summa</i>	454	5	151	8	98	70	632	546	3	1 967
1955	M.	406	3	126	4	74	68	562	470	3	1 716
	N. • Kv.	47	1	15	1	15	11	145	111	1	347
	<i>Summa</i>	453	4	141	5	89	79	707	581	4	2 063
1954	M.	487	8	131	13	60	106	626	560	4	1 995
	N. • Kv.	37	—	10	1	13	8	125	124	—	318
	<i>Summa</i>	524	8	141	14	73	114	751	684	4	2 313

C. Tapaturmien luku vahingoittumiskauden mukaan Antal olycksfall efter månad då skadan skett

Vuosi År	Kuukausi • Månad												Summa
	I	II	III	IV	V	VI	VII	VIII	IX	X	XI	XII	
1957	282	276	274	237	234	205	192	254	257	239	261	198	2 909
Siltä Liikennelaitos • Därav Trafikverket	53	57	43	44	47	45	45	48	41	39	39	48	549
1956	229	200	128	216	202	190	148	196	227	254	283	232	2 505
1955	242	207	275	225	237	190	160	196	250	214	207	209	2 612
1954	247	265	285	210	264	243	213	192	227	245	224	213	2 828

Muist.: Liikennelaitos sisältyy vain C-taulukon lukuihin. B- ja C-taulukoiden luvut tarkoittavat uusia tapauksia.

Anm.: Trafikverket ingår endast i uppgifterna för tab. C. Uppgifterna för tabellerna B och C avser nya fall.

227. Kaupungilta eläkettä nauttineet henkilöt maaliskuussa 1958

Personer, som åtnjöt pension av staden i mars 1958

A. Hallintohaaran mukaan • Efter förvaltningsgren

Hallintohaara Förvaltningsgren	Luku Antal	mk	Keskimääräinen eläke mk/kk. Pension i genom- snitt mk/mån.
<i>Vak. eläkettä nauttivia • Personer med ordin. pension</i>			
Yleinen kunnallishallinto • Allmän kommunalförvaltning	72	2 992 980	41 569
Oikeus- ja järjestystoimi • Rätts- och ordningsväsendet	97	4 292 290	44 250
Palotoimi • Brandväsendet	75	2 638 860	35 185
Terveydenhoito • Hälsovården	71	2 392 090	33 691
Sairaanhoito • Sjukvården	384	11 153 270	29 045
Huoltotoimi • Vårdverksamheten	195	5 084 350	26 074
Lastensuojelu • Barnskyddsverksamheten	50	1 515 500	30 310
Erinäiset sosiaaliset tehtävät • Särskilda sociala uppgifter	160	4 247 770	26 549
Opetustoimi • Undervisningsväsendet	385	14 938 650	38 802
Sivistystoimi • Bildningsväsendet	51	1 844 840	36 173
Kiinteistöt • Fastigheterna	73	1 730 160	23 701
Yleiset työt • Allmänna arbeten	696	16 231 610	23 321
Liikennelaitos • Trafikverket	709	17 912 890	25 265
Satamat • Hamnarna	212	5 983 470	28 224
Teurastamo • Slakthuset	12	497 490	41 458
Teollisuuslaitokset • Industriverken	311	9 886 030	31 788
Puutavara- ja polttoainetoimisto • Trävaru- och bränslekontoret	11	170 110	15 465
<i>Summa</i>	<i>3 564</i>	<i>103 512 360</i>	<i>29 044</i>
<i>Ylimääräistä eläkettä nauttivia • Personer med extra pension</i>	<i>212</i>	<i>1 999 645</i>	<i>9 432</i>
Kaikkiaan • Totalsumma	3 776	105 512 005	27 943

B. Vakinaista eläkettä nauttivia ammatin mukaan • Personer med ordinarie pension efter yrke

Ammatti Yrke	Eläkemäärä mk/kk. • Pension mk/mån.								Summa
	—9 999	10 000— 14 999	15 000— 19 999	20 000— 24 999	25 000— 29 999	30 000— 34 999	35 000— 39 999	40 000—	
<i>Ent. viranhaltijoita • F. d. tjänsteinnehavare</i>									
Johtavia viranhaltijoita • Tjänsteinnehavare i ledande ställn.	—	—	—	1	—	—	—	26	27
Lakimiehiä • Juridisk personal	—	—	—	—	—	—	—	13	13
Insinöörejä, arkkitehtejä • Ingenjörer, arkitekter	—	—	2	2	—	—	3	20	27
Lääkäreitä, hammasl., eläinl. • Läkare, tandl., veterin.	—	—	—	1	1	1	1	16	20
Korkeakoulututk. suorittaneita • Personer med högskolex.	—	—	—	—	—	—	—	6	6
Toimistohenkilöstöä • Byråpersonal	5	27	31	37	56	45	92	45	338
Opettajia, kasvattajia • Pedagoger, uppfostrare	—	2	6	5	5	11	12	265	306
Soittotaitteilijoita • Musiker	—	—	—	1	—	2	2	16	21
Hoitohenkilöstöä • Vårdpersonal	3	6	20	24	49	171	58	34	365
Laboratoriohenkilöstöä • Laboratoriepersonal	—	1	1	—	—	3	4	—	9
Rakennusmestareita, tekniikoita • Byggmästare, tekniker	—	—	—	—	5	4	7	43	59
Mekaanikkoja, auton- ja raitiov.kulj. • Mekaniker, bil- och spårvagnsförare	—	1	8	12	21	114	13	35	204
Työnjohtajia, emännöitsijöitä • Arbetsledare, hushållsförest.	—	2	3	5	3	9	8	13	43
Käsityöntekijöitä • Hantverksarbetare	—	2	2	3	8	2	—	—	17
Palohenkilöstöä • Brandpersonal	—	1	—	3	5	43	15	4	71
Rahastajia • Konduktörer	—	26	47	71	163	6	—	—	313
Vahtimestareita, varastonhoitajia • Vaktmästare, lagerfövr.	7	10	19	10	29	12	2	—	89
Keittäjiä, siivoojia • Kokerskor, städerskor	24	51	70	112	13	3	—	1	274
Muita viranhaltijoita • Övriga tjänsteinnehavare	—	1	9	14	24	21	8	27	104
<i>Summa</i>	<i>39</i>	<i>130</i>	<i>218</i>	<i>301</i>	<i>382</i>	<i>447</i>	<i>225</i>	<i>564</i>	<i>2 306</i>
<i>Ent. työntekijöitä • F. d. arbetare</i>	<i>63</i>	<i>243</i>	<i>249</i>	<i>247</i>	<i>217</i>	<i>141</i>	<i>70</i>	<i>28</i>	<i>1 258</i>

228. Valtiolliset vaalit vuosina 1925—58 • Politiska val åren 1925—58

A. Äänestysalueet ja kaupungissa äänioikeutetut • Röstningsområden och i staden röstberättigade

Vuosi År	Äänestysalueita Antal röstnings- områden	Äänioikeutettuja • Röstberättigade					Äänioikeutettuja % henkikirjoissa olevasta väkiluvusta ¹⁾ Röstberättigade i % av den mantals- skrivna folkmängden ¹⁾		
		Miehiä • Män		Naisia • Kvinnor		Summa	Miehiä Män	Naisia Kvinnor	Summa
		Luku • Antal	%	Luku • Antal	%				
<i>Eduskuntavaalit • Riksdagsvalen</i>									
1927.....	38	41 633	39.3	64 328	60.7	105 961	59.1	65.5	62.8
1929.....	38	44 418	39.3	68 555	60.7	112 973	55.4	63.2	59.9
1930.....	52	52 470	40.8	76 084	59.2	128 554	60.8	66.1	63.8
1933.....	52	56 324	39.8	85 126	60.2	141 450	62.5	68.6	66.1
1936.....	52	60 029	39.0	93 897	61.0	153 926	63.8	71.5	68.3
1939.....	68	67 110	39.3	103 790	60.7	170 900	65.3	72.0	69.3
1945.....	70	73 515	37.1	124 376	62.9	197 891	69.1	78.2	74.6
1948 ²⁾	108	97 708	39.2	151 597	60.8	249 305	—	—	—
1948 ³⁾		103 726	39.2	160 814	60.8	264 540	68.2	78.3	74.0
1951.....	107	103 028	39.5	157 620	60.5	260 648	65.6	74.5	70.7
1954.....	112	109 995	40.0	165 161	60.0	275 156	64.6	73.7	69.7
1958.....	4) 132	116 259	40.4	171 788	59.6	288 047	63.5	72.2	68.4
<i>Valitsijamiesten vaalit • Elektorsvalen</i>									
1925.....	35	40 465	39.3	62 525	60.7	102 990	61.5	68.8	65.7
1931.....	52	54 686	40.9	79 114	59.1	133 800	62.8	66.6	65.0
1937.....	52	61 684	38.9	96 873	61.1	158 557	64.1	72.2	68.8
1950.....	108	103 000	39.0	160 842	61.0	263 842	67.5	77.6	73.3
1956.....	4) 112	111 765	40.0	167 760	60.0	279 525	64.0	73.1	69.2

¹⁾ Muutetut luvut. ²⁾ Uudenmaan läänin vaalipiirissä äänioikeutetut. ³⁾ Tähän sisältyvät Kymen läänin vaalipiirissä äänioikeutetut Helsingissä asuvat. ⁴⁾ Sitäpaitsi äänestettiin sairaaloissa, lähetystöissä ja laivoissa.

¹⁾ Ändrade siffror. ²⁾ Röstberättigade i Nyländs läns valkrets. ³⁾ Inkl. de i Helsingfors bosatta personer, vilka hade rösträtt inom Kymmene läns valkrets. ⁴⁾ Dessutom röstades på sjukhus, i legationer och på fartyg.

B. Helsingissä äänioikeutetut äänestäneet • I Helsingfors röstberättigade röstande

Vuosi År	Äänioikeutettujen luku, jotka käyttivät äänioikeuttaan Röstberättigade, som röstade i									Kaikki äänestäneet Samtliga röstande			Äänestäneitä % äänioikeutetuista Röstande i % av röstberättigade		
	omassa äänestysalueessa egget röstningsområde			toisessa vaalipiiriin kuu- luvassa äänestysalueessa annat röstningsområde inom egen valkrets			toisessa vaalipiirissä annan valkrets			M.	N. Kv.	Summa	M.	N. Kv.	Summa
	M.	N. Kv.	Summa	M.	N. Kv.	Summa	M.	N. Kv.	Summa						
<i>Eduskuntavaalit • Riksdagsvalen</i>															
1927 ..	23 488	30 296	53 784	619	1 437	2 056	1 491	2 615	4 106	25 598	34 348	59 946	61.5	53.4	56.6
1929 ..	22 350	29 126	51 476	691	1 467	2 158	1 625	2 668	4 293	24 666	33 261	57 927	55.5	48.5	51.3
1930 ..	33 211	48 566	81 777	313	379	692	984	789	1 773	34 508	49 734	84 242	65.8	65.4	65.5
1933 ..	34 424	45 521	79 945	993	2 049	3 042	2 131	3 828	5 959	37 548	51 398	88 946	66.7	60.4	62.9
1936 ..	38 228	50 515	88 743	1 102	2 459	3 561	2 564	4 642	7 206	41 894	57 616	99 510	69.8	61.4	64.6
1939 ..	41 905	57 557	99 462	1 213	2 478	3 691	2 918	5 275	8 193	46 036	65 310	111 346	68.6	62.9	65.2
1945 ..	58 427	96 785	155 212	635	1 008	1 643	2 441	3 246	5 687	61 503	101 039	162 542	83.7	81.2	82.1
1948 ¹⁾	69 412	103 104	172 516	1 794	3 434	5 228	5 829	9 569	15 398	77 035	116 107	193 142	78.8	76.6	77.5
1948 ²⁾	73 583	108 883	182 466	1 906	3 610	5 516	6 158	10 100	16 258	81 647	122 593	204 240	77.9	76.2	77.2
1951 ..	73 096	105 744	178 840	1 894	3 564	5 458	5 294	9 154	14 448	80 284	118 462	198 746	77.9	75.2	76.3
1954 ..	87 034	130 363	217 397	395	459	854	1 986	2 107	4 093	89 415	132 929	222 344	81.3	80.5	80.8
1958 ..	75 616	106 200	181 816	1 294	1 542	2 836	10 551	16 501	27 052	87 461	124 243	211 704	75.2	72.3	73.5
<i>Valitsijamiesten vaalit • Elektorsvalen</i>															
1925 ..	19 003	27 570	46 573	166	213	379	496	549	1 045	19 665	28 332	47 997	48.6	45.3	46.6
1931 ..	31 232	45 015	76 247	170	210	380	697	546	1 243	32 099	45 771	77 870	58.7	57.9	58.2
1937 ..	41 881	62 789	104 670	219	292	511	870	829	1 699	42 970	63 910	106 880	69.7	66.0	67.4
1950 ..	74 517	113 062	187 579	613	753	1 366	2 168	2 257	4 425	77 298	116 072	193 370	75.0	72.2	73.3
1956 ..	80 326	121 334	201 660	1 698	2 185	3 883	2 435	2 625	5 060	84 459	126 144	210 603	75.6	75.2	75.3

¹⁾ Ks. alav. 2 taul. 228 A. ²⁾ Ks. alav. 3 taul. 228 A. • ¹⁾ Se not 2 till tab. 228 A. ²⁾ Se not 3 till tab. 228 A.

C. Helsingissä äänestäneet • I Helsingfors röstande personer

Vuosi År	Helsingin ³⁾ vaalipiiristä • Från Helsingfors ³⁾ valkrets									Muista vaalipiiristä Från övriga valkretsar		Kaikkiaan Samtliga		
	Omassa äänestysalueessa Inom eget röstningsområde			Muissa äänestysalueissa Inom annat röstningsområde			Summa			M.	N. Kv.	M.	N. Kv.	Summa
	M.	N. Kv.	Summa	M.	N. Kv.	Summa	M.	N. Kv.	Summa					
Eduskuntavaalit • Riksdagsvalen														
1927	23 488	30 296	53 784	496	441	937	23 984	30 737	54 721	1 008	751	24 992	31 488	56 480
1929	22 350	29 126	51 476	773	706	1 479	23 123	29 832	52 955	1 694	1 476	24 817	31 308	56 125
1930	33 211	48 566	81 777	621	806	1 427	33 832	49 372	83 204	2 057	2 180	35 889	51 552	87 441
1933	34 424	45 521	79 945	377	376	753	34 801	45 897	80 698	715	687	35 516	46 584	82 100
1936	38 228	50 515	88 743	604	524	1 128	38 832	51 039	89 871	1 034	988	39 866	52 027	91 893
1939	41 905	57 557	99 462	841	739	1 580	42 746	58 296	101 042	1 841	1 584	44 587	59 880	104 467
1945	58 427	96 785	155 212	1 185	1 491	2 676	59 612	98 276	157 888	6 296	5 868	65 908	104 144	170 052
1948 ¹⁾	69 412	103 104	172 516	742	912	1 654	70 154	104 016	174 170	7 095	8 922	77 249	112 938	190 187
1948 ²⁾	73 583	108 883	182 466	742	912	1 654	74 325	109 795	184 120	2 924	3 143			
1951	73 096	105 744	178 840	1 148	1 248	2 396	74 244	106 992	181 236	3 595	3 296	77 839	110 288	188 127
1954	87 034	130 363	217 397	395	459	854	87 429	130 822	218 251	5 173	5 592	92 602	136 414	229 016
1958	75 616	106 200	181 816	1 294	1 542	2 836	76 910	107 742	184 652	3 602	4 063	80 512	111 805	192 317
Valitsijamiesten vaalit • Elektorsvalen														
1925	19 003	27 570	46 573	418	537	955	19 421	28 107	47 528	1 089	1 174	20 510	29 281	49 791
1931	31 232	45 015	76 247	415	521	936	31 647	45 536	77 183	1 330	1 356	32 977	46 892	79 869
1937	41 881	62 789	104 670	537	575	1 112	42 418	63 364	105 782	1 756	1 622	44 174	64 986	109 160
1950	74 517	113 062	187 579	981	1 151	2 132	75 498	114 213	189 711	5 177	4 941	80 675	119 154	199 829
1956	80 326	121 334	201 660	1 698	2 185	3 883	82 024	123 519	205 543	9 654	9 260	91 678	132 779	224 457

¹⁾ Ks. alav. 2 taul. 228 A. ²⁾ Ks. alav. 3 taul. 228 A. ³⁾ Vuoteen 1953 saakka Uudenmaan läänin vaalipiiri.

¹⁾ Se not 2 till tab. 228 A. ²⁾ Se not 3 till tab. 228 A. ³⁾ T.o.m. år 1953 Nylands läns valkrets.

**D. Annetut, Helsingin ¹⁾ vaalipiiriin kuuluvat vaaliliput vaaliliittoittain
Augvorna, till Helsingfors ¹⁾ valkrets hörande valsedlar grupperade efter valförbund**

Vuosi År	Hyväksytytjää vaalilippuja • Godkända valsedlar														Kaikkiaan Samtliga	
	Sosialidemokraattinen Puolue Socialdemokratiska Partiet		Riippumattomien sos.-dem. vaaliliitto (Oavhängiga soc.-dems. valförbund)		Kansandemokraattinen vaaliliitto Folkdemokratis valförb.		Kansansuolue Svenska Folkpartiet		Kansallinen Kokoomus (Nationella Samlingspartiet)		Kansanuolue (Folkpartiet)		Maalaisliitto (Agrarförbundet)			Summa
	Suomal. listat Finska listor	Ruotsal. listat Svenska listor	Suomal. listat Finska listor	Ruotsal. listat Svenska listor	Suomal. listat Finska listor	Ruotsal. listat Svenska listor	(Ruotsalainen Kansanuolue) Svenska Folkpartiet	(Ruots. Porv. Vasemmlisto) Svenska Borgerliga Västern	Kansallinen Kokoomus (Nationella Samlingspartiet)	Kansanuolue (Folkpartiet)	Maalaisliitto (Agrarförbundet)	Isänmaallinen Kansanliike (Fosterländska Folkförreisen)	Muut puolueet ja painetut listat Andra partier och tryckta listor	Kirjoitetut listat Skrivna listor		
Absoluuttiset luvut • Absoluta tal																
Eduskuntavaalit • Riksdagsvalen																
1927	13 821		—	—	—	18 312		8 476	4 463	156	—	²⁾ 9 306	37	54 571	150	54 721
1929	11 625	926	—	—	—	14 278	3 882	7 626	5 006	143	—	²⁾ 9 299	51	52 836	119	52 955
1930	27 065	2 252	—	—	—	19 975	4 941	13 921	8 603	319	2 108	²⁾ 3 701	72	82 957	247	83 204
1933	30 447	2 842	—	—	—	19 347	2 766	8 071	8 883	309	2 707	²⁾ 5 041	24	80 437	261	80 698
1936	37 559	3 183	—	—	—	21 328	3 699	8 438	9 748	465	5 085	174	43	89 722	149	89 871
1939	44 217	3 462	—	—	—	23 467	2 423	12 981	9 483	368	4 135	265	58	100 859	183	101 042
1945	30 523	2 371	—	40 394	904	29 863	3 410	28 580	18 099	872	—	2 371	118	157 505	383	157 888
1948	46 957	1 878	—	34 197	1 515	33 753	479	36 713	15 700	1 241	—	1 325	64	173 822	348	174 170
1951	52 314	1 798	—	37 395	1 813	30 769	1 703	31 077	21 299	690	—	1 638	15	180 511	725	181 236
1954	54 602	9 897	—	40 679	2 144	35 722	—	40 871	37 147	703	—	—	10	221 775	569	222 344
1958	42 930	5 415	³⁾ 9 671	39 903	1 080	33 476	—	⁴⁾ 50 458	24 801	919	—	2 462	13	211 128	576	211 704
Valitsijamiesten vaalit • Elektorsvalen																
1925	10 587	336	—	—	—	15 400	1 692	9 151	5 000	106	—	²⁾ 5 115	32	47 419	109	47 528
1931	18 115		—	—	—	18 783	—	14 508	25 079	333	—	—	20	76 838	345	77 183
1937	27 215	1 739	—	—	—	21 557	5 141	18 592	24 173	1 424	5 785	—	33	105 659	123	105 782
1950	43 358	1 541	—	33 771	2 821	37 374	636	43 463	17 908	633	—	7 598	21	189 124	587	189 711
1956	46 438	3 693	—	34 087	1 225	⁵⁾ 32 802	—	⁶⁾ 65 551	21 916	4 236	—	—	21	209 969	634	210 603

Jatkoa • Fortsättning

Jatkoa • Fortsättning

Vuosi År		Hyväksytyjä vaalilippuja • Godkända valsedlar													Summa	Hyväksytyjä vaalilippuja Kasserade valsedlar
		Sosialidemokraattinen Puolue Socialdemokratiska Partiet		Riippumattomien sos.-dem:n vaaliliitto (Oavhängiga soc.-dem:s val-förbund)		Kansandemokraattinen vaaliliitto Folkdemokr. valförb.		Ruotsalainen Kansanpuolue Svenska Folkpartiet		(Ruots. Porv. Vasemmisto) Svenska Borgerliga Vänstern		Kansallinen Kokoomus (Nationella Samlingspartiet)	Kansanpuolue (Folkpartiet)	Maalaisliitto (Agrarförbundet)		
		Prosenttiluvut • Procenttal														
		Eduskuntavaalit • Riksdagsvaalen														
1927	25.3		—	—	—	33.6		15.5	8.2	0.3	—	17.0	0.1	100.0	0.3	
1929	22.0	1.8	—	—	—	27.0	7.3	14.4	9.5	0.3	—	17.6	0.1	100.0	0.2	
1930	32.6	2.7	—	—	—	24.1	5.9	16.8	10.4	0.4	2.5	4.5	0.1	100.0	0.3	
1933	37.9	3.5	—	—	—	24.1	3.4	10.0	11.0	0.4	3.4	6.3	0.0	100.0	0.3	
1936	41.9	3.5	—	—	—	23.8	4.1	9.4	10.9	0.5	5.7	0.2	0.0	100.0	0.2	
1939	43.8	3.4	—	—	—	23.3	2.4	12.9	9.4	0.4	4.1	0.3	0.0	100.0	0.2	
1945	19.4	1.5	—	25.6	0.6	19.0	2.2	18.1	11.5	0.5	—	1.5	0.1	100.0	0.2	
1948	27.0	1.1	—	19.7	0.9	19.4	0.3	21.1	9.0	0.7	—	0.8	0.0	100.0	0.2	
1951	29.0	1.0	—	20.7	1.0	17.1	0.9	17.2	11.8	0.4	—	0.9	0.0	100.0	0.4	
1954	24.6	4.5	—	18.4	1.0	16.1	—	18.4	16.7	0.3	—	—	0.0	100.0	0.3	
1958	20.3	2.6	4.6	18.9	0.5	15.9	—	23.9	11.7	0.4	—	1.2	0.0	100.0	0.3	
		Valitsijamiesten vaalit • Elektorsvaalen														
1925	22.3	0.7	—	—	—	32.5	3.6	19.3	10.5	0.2	—	10.8	0.1	100.0	0.2	
1931	23.6		—	—	—	24.5	—	18.9	32.6	0.4	—	—	0.0	100.0	0.4	
1937	25.8	1.6	—	—	—	20.4	4.9	17.6	22.9	1.3	5.5	—	0.0	100.0	0.1	
1950	22.9	0.8	—	17.9	1.5	19.8	0.3	23.0	9.5	0.3	—	4.0	0.0	100.0	0.3	
1956	22.1	1.8	—	16.2	0.6	15.6	—	31.3	10.4	2.0	—	—	0.0	100.0	0.3	

1) Vuoteen 1953 saakka Uudenmaan läänin vaalipiiri. 2) Sosialistinen Työväenpuolue sai v. 1925 5 115, v. 1927 9 306, v. 1929 9 278, v. 1930 3 547 ja v. 1933 2 076 ääntä. 3) Tästä ruotsalaiset listat 210 ääntä. 4) Samoin Vapaamielisten Liitto 1 539 ääntä. 5) Samoin Sosiaaliliberaalinen Yhdistys 3 682 ääntä. 6) Samoin Vapaamielinen Keskusta 14 062 ääntä.

1) T.o.m. år 1953 Nylands läns valkrets. 2) Socialistiska Arbetarpartiet fick år 1925 5 115, år 1927 9 306, år 1929 9 278, år 1930 3 547 och år 1933 2 076 röster. 3) Härav svenska listor 210 röster. 4) Dito Frisinnades Förbund 1 539 röster. 5) Dito Socialliberal Samling 3 682 röster. 6) Dito Frisinnade Centern 14 062 röster.

Muist.: Ruotsalainen Porvarillinen Vasemmisto (v:sta 1950 lähtien Ruotsalainen Vapaamielinen Puolue) on kaikissa vaaleissa v. 1922—51, paitsi v. 1930 ja 1939, ollut vaaliliitossa Ruotsalaisen Kansanpuolueen kanssa; v:n 1931 presidentin valitsijamiesten vaaleihin puolue ei osallistunut omilla listoilla. Vaaliliitossa ovat olleet: Kansallinen Edistyspuolue ja Maalaisliitto v. 1924 ja 1939, Kansallinen Kokoomus ja Isänmaallinen Kansanliike v. 1930 ja 1933, Kansallinen Kokoomus ja Maalaisliitto v. 1945, Kansallinen Edistyspuolue ja Itsenäinen Keskiluokka v. 1950, Kansallinen Kokoomus ja Vapaamielisten Liitto v. 1951, Kansallinen Kokoomus, Vapaamielinen Keskusta ja Maalaisliitto v. 1954 sekä Kansallinen Kokoomus ja Vapaamielinen Keskusta v. 1956. Ks. myös alaviittoa taul. 232 D vuoden 1957 vuosikirjassa.

Anm.: Svenska Borgerliga Vänstern (fr.o.m. år 1950 Svenska Frisinnade Partiet) har vid alla val åren 1922—51 utom åren 1930 och 1939 ingått valförbund med Svenska Folkpartiet; i 1931 års elektorsval deltog partiet ej med egna listor. Följande valförbund har ingåtts: Nationella Framstegspartiet och Agrarförbundet åren 1924 och 1939, Nationella Samlingspartiet och Fosterländska Folk rörelsen åren 1930 och 1933, Nationella Samlingspartiet och Agrarförbundet år 1945, Nationella Framstegspartiet och Självständiga Medelklassen år 1950, Nationella Samlingspartiet och Frisinnades Förbund år 1951, Nationella Samlingspartiet, Frisinnade Centern och Agrarförbundet år 1954 samt Nationella Samlingspartiet och Frisinnade Centern år 1956. Se även noter till tab. 232 D i årsbok för år 1957.

229. Eduskuntavaalit vuonna 1958

Riksdagsvalet år 1958

A. Äänioikeutetut ja äänestäneet äänestysalueittain
Röstberättigade och röstande efter röstningsområden

Äänestys- alue Röstnings- område	Äänioikeutettuja Röstberättigade			Äänestäneitä • Röstande										Muista vaali- piireistä Från övriga val- kretsar	Kaikkiaan Samtliga
				Helsingin vaalipiiristä Från Helsingfors valkrets						Summa	Hylätty- jä vaali- lippuja Kasse- rade val- sedlar				
				Omasta äänestys- alueesta Från eget röstningsområde		Muista äanes- tysalueista Från annat röstningsomr.		Summa							
				M.	N. Kv.	M.	N. Kv.	M.	N. Kv.			M.	N. Kv.		
1	762	1 212	1 974	493	724	61	37	554	761	1 315	2	307	1 622		
2	837	1 346	2 183	559	822	7	10	566	832	1 398	1	100	1 498		
3	887	1 452	2 339	586	905	10	9	596	914	1 510	4	77	1 587		
4	836	1 271	2 107	548	780	2	1	550	781	1 331	7	15	1 346		
5	874	1 407	2 281	573	879	7	2	580	881	1 461	3	43	1 504		
6	820	1 401	2 221	554	849	8	5	562	854	1 416	3	125	1 541		
7	874	1 306	2 180	557	786	3	7	560	793	1 353	3	66	1 419		
8	742	1 283	2 025	451	722	6	6	457	728	1 185	4	35	1 220		
9	961	1 399	2 360	585	829	11	8	596	837	1 433	6	124	1 557		
10	1 079	1 163	2 242	633	712	9	4	642	716	1 358	5	65	1 423		
11	845	1 457	2 302	593	909	20	22	613	931	1 544	7	151	1 695		
12	910	1 506	2 416	592	924	15	7	607	931	1 538	6	112	1 650		
13	898	1 601	2 499	599	1 077	8	6	607	1 083	1 690	3	74	1 764		
14	954	1 590	2 544	633	1 008	2	2	635	1 010	1 645	3	42	1 687		
15	965	1 625	2 590	638	1 029	8	5	646	1 034	1 680	10	130	1 810		
16	680	1 383	2 063	440	771	16	19	456	790	1 246	8	84	1 330		
17	769	1 321	2 090	488	828	—	—	488	828	1 316	4	43	1 359		
18	903	1 556	2 459	592	980	7	13	599	993	1 592	6	85	1 677		
19	851	1 436	2 287	561	893	9	12	570	905	1 475	7	92	1 567		
20	833	1 304	2 137	565	908	1	2	566	910	1 476	5	12	1 488		
21	856	1 317	2 173	608	877	5	5	613	882	1 495	9	51	1 546		
22	1 018	1 197	2 215	628	662	4	4	632	666	1 298	6	15	1 313		
23	619	1 102	1 721	406	684	6	15	412	699	1 111	5	64	1 175		
24	877	1 512	2 389	593	949	3	2	596	951	1 547	5	17	1 564		
25	952	1 689	2 641	632	1 079	14	17	646	1 096	1 742	1	157	1 899		
26	883	1 576	2 459	605	1 012	2	2	607	1 014	1 621	5	20	1 641		
27	967	1 539	2 506	646	968	4	4	650	972	1 622	3	22	1 644		
28	779	1 426	2 205	528	817	6	4	534	821	1 355	4	64	1 419		
29	658	1 010	1 668	369	630	6	4	375	634	1 009	2	34	1 043		
30	698	1 115	1 813	453	666	4	5	457	671	1 128	5	34	1 162		
31	983	1 521	2 504	690	938	11	7	701	945	1 646	4	71	1 717		
32	729	1 050	1 779	512	662	7	8	519	670	1 189	6	14	1 203		
33	933	1 337	2 270	651	872	5	3	656	875	1 531	5	18	1 549		
34	782	1 017	1 799	549	679	5	2	554	681	1 235	10	31	1 266		
35	884	1 342	2 226	633	899	11	5	644	904	1 548	7	59	1 607		
36	843	1 338	2 181	581	890	—	3	581	893	1 474	6	20	1 494		
37	912	1 341	2 253	617	861	6	5	623	866	1 489	6	41	1 530		
38	716	1 560	2 276	481	959	4	7	485	966	1 451	1	44	1 495		
39	1 055	1 656	2 711	718	1 051	31	44	749	1 095	1 844	3	20	1 864		
40	1 272	1 527	2 799	696	1 141	10	5	706	1 146	1 852	7	41	1 893		
41	938	1 418	2 356	696	962	1	2	697	964	1 661	6	21	1 682		
42	859	1 308	2 167	599	818	4	1	603	819	1 422	4	35	1 457		
43	1 023	1 541	2 564	751	1 047	2	2	753	1 049	1 802	9	44	1 846		
44	1 003	1 442	2 445	688	942	12	11	700	953	1 653	7	57	1 710		
45	950	1 338	2 288	667	825	4	2	671	827	1 498	6	17	1 515		
46	995	1 436	2 431	673	956	3	1	676	957	1 633	5	12	1 645		
47	793	1 190	1 983	567	808	4	3	571	811	1 382	9	49	1 431		
48	1 000	1 412	2 412	696	924	5	9	701	933	1 634	6	25	1 659		
49	887	1 343	2 230	601	898	12	7	613	905	1 518	11	53	1 571		

Ks. muistutusta s. 282 ja karttaliitettä äänestysalueista vuoden 1957 vuosikirjassa.
Se anmärkningen på s. 282 och kartbilagan över röstningsområdena i årsboken för år 1957.

Jatkoa • Fortsättning

Jatkoa • Fortsättning

Äänestys- alue Röstnings- område	Äänioikeutettuja Röstberättigade			Äänestäneitä • Röstande										Kaikkiaan Samtliga	
				Helsingin vaalipiiristä Från Helsingfors valkrets											Muista vaali- piireistä Från övriga val- kretsar
				Omasta äänestys- alueesta Från eget röstningsområde		Muista äänestys- alueista Från annat röstningsomr.		Summa			Hylätty- jä vaali- lippuja Kasse- rade val- sedlar				
				M.	N. Kv.	M.	N. Kv.	M.	N. Kv.	Summa					
50	920	1 391	2 311	645	879	2	2	647	881	1 528	7	10	1 538		
51	755	1 009	1 764	527	674	4	3	531	677	1 208	1	39	1 247		
52	766	1 480	2 246	493	916	12	10	505	926	1 431	2	247	1 678		
53	735	1 327	2 062	494	883	—	3	494	886	1 380	1	156	1 536		
54	716	1 364	2 080	490	850	6	12	496	862	1 358	1	66	1 424		
55	761	1 361	2 122	488	797	7	10	495	807	1 302	4	133	1 435		
56	777	1 577	2 354	516	965	12	11	528	976	1 504	3	109	1 613		
57	750	1 476	2 226	486	902	12	11	498	913	1 411	3	74	1 485		
58	712	1 378	2 090	503	890	2	3	505	893	1 398	1	21	1 419		
59	578	1 119	1 697	347	715	4	7	351	722	1 073	1	24	1 097		
60	794	1 647	2 441	515	1 029	7	11	522	1 040	1 562	4	102	1 664		
61	983	1 741	2 724	671	1 045	4	6	675	1 051	1 726	5	81	1 807		
62	809	1 852	2 661	520	1 102	2	2	522	1 104	1 626	4	41	1 667		
63	969	1 861	2 830	661	1 210	3	6	664	1 216	1 880	1	39	1 919		
64	912	1 558	2 470	635	1 003	1	2	636	1 005	1 641	6	29	1 670		
65	804	1 363	2 167	538	846	12	6	550	852	1 402	4	67	1 469		
66	997	1 711	2 708	652	1 076	5	3	657	1 079	1 736	—	34	1 770		
67	911	1 572	2 483	631	1 039	6	6	637	1 045	1 682	1	39	1 721		
68	602	1 034	1 636	410	641	4	4	414	645	1 059	2	20	1 079		
69	522	968	1 490	363	597	2	2	365	599	964	1	61	1 025		
70	664	1 789	2 453	430	1 022	4	4	434	1 026	1 460	—	74	1 534		
71	722	1 140	1 862	442	750	2	1	444	751	1 195	1	64	1 259		
72	604	1 083	1 687	399	658	3	4	402	662	1 064	1	22	1 086		
73	782	1 290	2 072	514	812	6	2	520	814	1 334	3	72	1 406		
74	600	982	1 582	363	595	3	4	366	599	965	—	50	1 015		
75	1 120	1 902	3 022	715	1 130	5	3	720	1 133	1 853	2	65	1 918		
76	749	1 268	2 017	535	806	2	2	537	808	1 345	7	22	1 367		
77	965	1 407	2 372	698	961	4	6	702	967	1 669	10	19	1 688		
78	918	1 130	2 048	626	732	2	2	628	734	1 362	6	17	1 379		
79	958	1 366	2 324	692	888	4	7	696	895	1 591	3	29	1 620		
80	709	1 030	1 739	504	697	4	5	508	702	1 210	2	26	1 236		
81	925	1 373	2 298	686	971	—	—	686	971	1 657	12	12	1 669		
82	1 053	1 454	2 507	727	978	7	13	734	991	1 725	7	73	1 798		
83	815	1 157	1 972	549	741	3	2	552	743	1 295	5	21	1 316		
84	937	1 246	2 183	652	826	7	7	659	833	1 492	1	11	1 503		
85	925	1 248	2 173	619	778	4	2	623	780	1 403	3	54	1 457		
86	898	1 190	2 088	618	775	3	10	621	785	1 406	3	30	1 436		
87	1 023	1 525	2 548	708	984	6	4	714	988	1 702	6	43	1 745		
88	883	1 392	2 275	627	863	4	10	631	873	1 504	5	44	1 548		
89	350	606	956	262	406	—	4	262	410	672	—	15	687		
90	745	1 400	2 145	434	546	1	5	435	551	986	2	17	1 003		
91	426	640	1 066	295	399	5	6	300	405	705	3	27	732		
92	924	1 285	2 209	604	822	6	4	610	826	1 436	4	73	1 509		
93	860	1 160	2 020	597	747	7	4	604	751	1 355	2	66	1 421		
94	1 093	1 487	2 580	716	902	4	4	720	906	1 626	4	42	1 668		
95	971	1 376	2 347	635	830	10	11	645	841	1 486	4	129	1 615		
96	990	1 387	2 377	688	829	10	21	698	850	1 548	4	73	1 621		
97	955	1 378	2 333	592	836	18	28	610	864	1 474	1	120	1 594		
98	826	1 370	2 196	558	878	7	13	565	891	1 456	5	70	1 526		
99	1 022	1 451	2 473	650	849	3	5	653	854	1 507	4	75	1 582		
100	460	628	1 088	314	383	5	4	319	387	706	3	65	771		
101	995	1 299	2 294	651	785	20	26	671	811	1 482	2	151	1 633		
102	1 459	2 067	3 526	993	1 313	3	5	996	1 318	2 314	2	20	2 334		
103	711	767	1 478	474	517	2	4	476	521	997	2	39	1 036		
104	619	754	1 373	411	498	2	2	413	500	913	3	45	958		
105	964	972	1 936	652	619	3	2	655	621	1 276	2	63	1 339		
106	343	383	726	230	235	3	4	233	239	472	1	20	492		

Jatkoa • Fortsättning

Äänestys- alue Röstnings- område	Äänioikeutettuja Röstberättigade		Äänestäneitä • Röstande											Kaikkiaan Samtliga
			Helsingin vaalipiiristä Från Helsingfors valkrets										Muista vaali- piireistä Från övrige val- kretsar	
			Omasta äänestys- alueesta Från eget röstningsområde		Muista äänestys- alueista Från annat röstningsomr.		Summa			Hylätty- jä vaali- lippuja Kasse- rade val- sedlar				
			M.	N. Kv.	M.	N. Kv.	M.	N. Kv.	M.		N. Kv.	Summa		
107	1 137	1 176	2 313	755	685	5	2	760	687	1 447	2	53	1 500	
108	1 395	1 566	2 961	949	1 026	3	1	952	1 027	1 979	5	31	2 010	
109	600	693	1 293	392	437	2	1	394	438	832	3	18	850	
110	1 155	1 438	2 593	769	904	4	6	773	910	1 683	10	38	1 721	
111	1 190	1 493	2 683	793	941	11	11	804	952	1 756	7	22	1 778	
112	1 275	1 920	3 195	858	1 069	12	34	870	1 103	1 973	7	56	2 029	
113	725	923	1 648	466	589	6	8	472	597	1 069	4	30	1 099	
114	810	1 026	1 836	542	700	—	1	542	701	1 243	4	44	1 287	
115	888	1 160	2 048	640	757	8	5	648	762	1 410	3	67	1 477	
116	1 059	1 198	2 257	736	725	2	1	738	726	1 464	4	19	1 483	
117	1 167	1 494	2 661	838	970	8	10	846	980	1 826	9	52	1 878	
118	1 035	1 260	2 295	698	835	5	3	703	838	1 541	1	41	1 582	
119	633	728	1 361	431	439	3	6	434	445	879	2	43	922	
120	1 120	1 353	2 473	772	868	2	2	774	870	1 644	4	37	1 681	
121	133	163	296	93	102	—	3	93	105	198	1	3	201	
122	760	987	1 747	479	574	11	21	490	595	1 085	4	94	1 179	
123	1 118	1 345	2 463	776	861	23	27	799	888	1 687	3	109	1 796	
124	833	938	1 771	560	617	5	5	565	622	1 187	1	42	1 229	
125	290	384	674	214	236	4	6	218	242	460	2	19	479	
126	1 076	1 143	2 219	731	746	4	5	735	751	1 486	4	55	1 541	
127	900	996	1 896	605	618	3	2	608	620	1 228	1	16	1 244	
128	476	542	1 018	317	324	4	5	321	329	650	—	35	685	
129	266	313	579	177	196	2	1	179	197	376	—	83	459	
130	953	1 153	2 106	629	686	9	9	638	695	1 333	1	48	1 381	
131	898	1 103	2 001	621	701	12	14	633	715	1 348	1	35	1 383	
132	4 487	3 503	7 990	556	363	12	8	568	371	939	7	60	999	
1)	—	—	—	—	—	444	619	444	619	1 063	7	333	1 396	
Summa	116 259	171 788	288 047	75 616	106 200	1 294	1 542	76 910	107 742	184 652	534	7 665	192 317	

1) Sairaalat. • 1) Sjukhus.

B. Hyvaksytyt vaaliliput puolueittain ja äänestysalueittain
Godkända valsedlar efter partier och röstningsområden

Äänestys- alue Röstnings- område	(Ruotsalainen vaaliliitto) Svenska valförbundet	Kans. Kokoomuksen ja Vapaa- mielisten Liiton vaaliliitto (Nat. Samlingspartiets och Frismådes Förbunds valför- bundet)	Kansanpuolueen vaaliliitto (Folkpartiets valförbundet)	Sos.-dem. vaali- liitto Soc.-dem. val- förbundet		Riippumattomien sos.-dem:n vaali- liitto (Oavhängiga soc.- dem:s valförbundet)		Kansandemokr:n vaaliliitto Folkdemokr:s valförbundet		Maalaisliitto (Agrarförbundet)	Suomen Kristillinen Liitto (Finlands Kristl. Förbundet)	Muut 1) Övriga 1)	Summa
				Suomal. listat Finska listor	Ruotsal. listat Svenska listor	Suomal. listat Finska listor	Ruotsal. listat Svenska listor	Suomal. listat Finska listor	Ruotsal. listat Svenska listor				
				1	315	395	152	211	29				
2	280	375	183	251	38	54	1	169	12	6	22	6	1 397
3	420	485	176	189	19	46	1	145	4	9	9	3	1 506
4	221	335	177	267	42	50	—	206	4	5	13	4	1 324
5	287	402	213	255	29	66	—	173	6	9	18	—	1 458
6	236	385	140	311	47	67	1	194	7	4	12	9	1 413
7	438	296	154	216	55	42	2	133	4	2	7	1	1 350
8	457	279	114	121	25	34	2	125	3	4	16	1	1 181
9	286	375	145	255	55	54	2	227	7	6	15	—	1 427
10	291	260	153	278	7	46	—	274	8	7	28	1	1 353
11	350	438	184	251	50	73	1	165	11	5	9	—	1 537
12	326	370	188	250	52	68	2	236	8	7	17	8	1 532

1) Vapaitten Kansalaisten Puolue, kirjoitetut listat ja villit. • 1) De Fria Medborgarnas Parti, skrivna listor och vildar.

Jatkoa • Fortsättning

Jatkoa • Fortsättning

Äänestys- alue Röstnings- område	(Ruotsalainen vaaliliitto) Svenska valförbundet		Kans. Kokoomuksen ja Vapaa- mielisten Liiton vaaliliitto (Nat. Samlingspartiets och Frisinnades Förbunds valför- bundet)		Kansanpuolueen vaaliliitto (Folkpartiets valförbundet)		Sos.-dem. vaali- liitto Soc.-dem. valför- bundet		Riippumattomien sos.-dem:n vaali- liitto (Oavhångiga soc.- dem:s valförbundet)		Kansandemokr:n vaaliliitto Folkdemokr:s valförbundet		Maa- liitto (Agrarförbundet)	Suomen Kristillinen Liitto (Finlands Kristl. Förbundet)	Muut Övriga	Summa
	Suomal. listat Finska listor	Ruotsal. listat Svenska listor	Suomal. listat Finska listor	Ruotsal. listat Svenska listor	Suomal. listat Finska listor	Ruotsal. listat Svenska listor	Suomal. listat Finska listor	Ruotsal. listat Svenska listor								
	13	289	230	266	457	51	51	3	296	17	4	20				
14	328	305	195	362	42	61	—	308	14	5	19	3	1 642			
15	370	342	200	324	61	66	1	264	11	5	18	8	1 670			
16	411	265	123	197	4	41	2	155	10	6	18	6	1 238			
17	322	345	180	218	39	38	1	140	10	4	15	—	1 312			
18	395	281	165	289	74	60	4	280	13	5	19	1	1 586			
19	284	236	197	320	79	69	3	219	16	16	21	8	1 468			
20	227	146	145	336	75	101	2	389	26	2	18	4	1 471			
21	315	175	154	364	62	82	—	279	25	7	19	4	1 486			
22	341	272	130	188	46	42	1	242	9	5	12	4	1 292			
23	377	274	114	171	27	30	1	92	6	1	11	2	1 106			
24	419	390	179	246	45	57	—	170	12	4	20	—	1 542			
25	449	461	195	291	56	54	3	184	10	4	34	—	1 741			
26	493	309	166	272	57	70	—	213	16	7	5	8	1 616			
27	572	291	163	311	15	46	3	177	17	3	19	2	1 619			
28	516	377	116	146	29	34	1	105	9	5	10	3	1 351			
29	290	296	119	141	29	35	1	83	1	5	6	1	1 007			
30	297	313	146	174	27	44	3	94	6	5	12	2	1 123			
31	133	222	209	462	64	78	3	418	18	7	24	4	1 642			
32	82	166	147	342	38	84	1	297	12	1	10	3	1 183			
33	64	61	123	378	54	123	1	685	13	6	17	1	1 526			
34	44	64	104	362	33	91	—	503	9	1	12	2	1 225			
35	88	171	150	472	44	106	5	480	8	5	10	2	1 541			
36	78	162	147	384	58	103	—	504	13	—	15	4	1 468			
37	82	169	156	362	51	108	—	519	9	7	15	5	1 483			
38	194	149	140	356	28	73	2	423	6	10	68	1	1 450			
39	85	183	187	510	46	119	2	664	6	11	26	2	1 841			
40	109	147	179	591	43	105	1	627	11	6	25	1	1 845			
41	67	140	177	522	53	90	2	560	17	4	16	7	1 655			
42	70	130	158	446	29	118	—	439	8	4	14	2	1 418			
43	66	102	181	569	18	125	1	694	14	3	15	5	1 793			
44	75	132	188	562	52	130	1	469	12	8	13	4	1 646			
45	73	97	153	448	38	114	6	526	11	5	19	2	1 492			
46	53	94	117	425	47	114	4	737	12	5	17	3	1 628			
47	33	107	133	407	36	90	—	546	3	3	14	1	1 373			
48	82	125	139	424	51	127	3	647	13	3	8	6	1 628			
49	65	210	181	403	35	80	—	502	11	1	14	5	1 507			
50	76	87	109	416	49	102	1	644	18	4	14	1	1 521			
51	72	150	136	325	24	73	3	394	14	2	10	4	1 207			
52	416	512	161	198	34	23	2	58	4	4	13	4	1 429			
53	317	393	162	253	39	32	3	149	1	6	21	3	1 379			
54	308	529	145	199	31	31	—	93	1	5	14	1	1 357			
55	356	518	165	111	17	26	—	83	5	6	9	2	1 298			
56	345	520	196	226	37	33	—	104	7	6	26	1	1 501			
57	416	580	132	143	23	22	—	68	6	3	14	1	1 408			
58	261	584	195	202	27	17	—	89	4	4	12	2	1 397			
59	233	361	142	177	16	42	2	79	1	2	13	4	1 072			
60	406	554	173	227	27	19	—	116	3	11	19	3	1 558			
61	435	572	216	250	46	45	2	141	2	4	7	1	1 721			
62	361	617	214	254	33	41	1	68	5	6	22	—	1 622			
63	386	661	222	359	68	44	2	105	10	3	15	4	1 879			
64	429	460	181	281	47	52	1	166	5	4	9	—	1 635			
65	314	385	153	246	56	56	1	152	17	3	12	3	1 398			

Jatkoa • Fortsättning

Jatkoa • Fortsättning

Änestsy- sluc Röstnings- område	(Ruotsalainen vaaliitto) Svenska valförbundet	Kans. Kokoomuksen ja Vapaa- miehien Liiton vaaliitto (Nat. Samlingspartiets och Fri- sinnades Förbunds valförbund)	Kansanpuolueen vaaliitto (Folkpartiets valförbund)	Sos.-dem. vaali- liitto		Riippumattomien sos.-dem:n vaali- liitto		Kansandemokr:n vaaliitto		Maalaisliitto (Agrarförbundet)	Suomen Kristillinen Liitto (Finlands Kristl. Förbund)	Muut Övriga	Summa
				Soc.-dem. valför- bundet		(Oavhängiga soc.- dem:s valförbundet)		Folkdemokr:s valförbundet					
				Suomal. listat Finska listor	Ruotsal. listat Svenska listor	Suomal. listat Finska listor	Ruotsal. listat Svenska listor	Suomal. listat Finska listor	Ruotsal. listat Svenska listor				
66.....	482	528	214	265	52	37	—	140	2	3	9	4	1 736
67.....	300	460	261	326	53	66	3	179	10	2	20	1	1 681
68.....	257	340	146	164	20	29	—	77	6	8	4	6	1 057
69.....	187	333	114	184	22	24	—	86	2	5	5	1	963
70.....	277	490	158	282	40	56	—	117	2	17	20	1	1 460
71.....	258	395	155	181	31	45	—	110	7	3	6	3	1 194
72.....	144	466	180	168	12	26	—	52	—	3	7	5	1 063
73.....	170	550	194	233	26	46	—	92	2	5	10	3	1 331
74.....	112	399	170	145	10	23	—	98	—	4	3	1	965
75.....	232	702	282	277	40	99	1	178	4	12	21	3	1 851
76.....	75	188	113	377	48	94	2	410	7	4	19	1	1 338
77.....	50	127	120	488	37	118	—	687	13	2	15	2	1 659
78.....	77	105	94	396	64	98	—	495	14	5	7	1	1 356
79.....	69	156	135	516	43	119	2	516	8	7	15	2	1 588
80.....	101	104	135	348	45	85	2	356	6	6	16	4	1 208
81.....	100	82	140	485	50	102	1	647	18	3	12	5	1 645
82.....	119	144	138	391	80	106	3	704	16	3	13	1	1 718
83.....	145	172	181	293	47	74	5	345	20	—	3	5	1 290
84.....	68	124	138	412	30	115	2	581	10	3	7	1	1 491
85.....	160	323	212	315	25	44	1	291	7	5	14	3	1 400
86.....	116	201	144	419	32	121	1	340	5	3	19	2	1 403
87.....	197	456	265	429	29	76	—	211	5	5	22	1	1 696
88.....	177	383	229	379	32	77	3	181	3	2	31	2	1 499
89.....	135	201	78	112	6	17	—	116	3	1	3	—	672
90.....	68	159	121	221	25	93	—	270	1	6	19	1	984
91.....	251	180	46	96	10	18	—	88	—	1	10	2	702
92.....	323	408	221	214	36	49	1	162	6	3	9	—	1 432
93.....	287	436	199	199	37	47	3	134	1	6	4	—	1 353
94.....	320	608	251	214	43	31	2	132	4	3	8	6	1 622
95.....	277	585	229	189	20	44	2	118	3	2	13	—	1 482
96.....	310	615	212	208	34	28	—	113	3	8	10	3	1 544
97.....	282	646	186	191	22	28	—	90	2	6	16	4	1 473
98.....	417	580	147	171	20	32	1	63	3	3	13	1	1 451
99.....	269	349	226	298	46	53	1	236	7	4	14	—	1 503
100.....	126	166	110	141	23	32	—	92	5	2	4	2	703
101.....	177	438	269	319	18	65	—	166	4	11	10	3	1 480
102.....	306	695	443	446	58	84	2	234	3	10	27	4	2 312
103.....	104	98	142	279	55	66	4	220	5	4	12	6	995
104.....	160	77	82	267	31	40	—	239	2	3	7	2	910
105.....	85	116	149	292	40	83	2	471	7	14	12	3	1 274
106.....	14	42	50	111	17	35	—	198	—	2	1	1	471
107.....	50	114	137	360	56	122	9	563	12	8	9	5	1 445
108.....	75	302	255	452	41	116	4	695	11	7	13	3	1 974
109.....	41	123	109	214	24	36	7	258	4	4	8	1	829
110.....	120	328	291	428	43	89	1	347	3	8	12	3	1 673
111.....	123	404	291	422	39	95	2	337	5	4	14	13	1 749
112.....	190	250	248	488	78	117	5	525	13	4	46	2	1 966
113.....	243	191	102	197	23	47	1	240	4	6	11	—	1 065
114.....	120	157	150	307	40	66	1	382	3	7	5	1	1 239
115.....	93	153	161	404	40	95	2	435	6	4	9	5	1 407
116.....	98	91	145	381	50	76	3	583	13	6	11	3	1 460
117.....	151	134	211	564	50	149	2	521	10	5	16	4	1 817

Jatkoa • Fortsättning

Jatkoa • Fortsättning

Änestysalue Röstningsområde	Ruotsalainen vaaliitto Svenska valförbundet		Kans. Kokoomuksen ja Vapaa- mielisten Liiton vaaliitto (Nat. Samlingspartiets och Fri- sinnades Förbunds valförbund)		Kansanpuolueen vaaliitto (Folkpartiets valförbund)		Sos.-dem. vaaliitto Soc.-dem. valförbund		Riippumattomien sos.-dem:n vaaliitto (Oavhängiga soc- dem:s valförbund)		Kansandemokr:n vaaliitto Folkdemokr:s valförbund		Maalaisliitto (Agrarförbundet)		Suomen Kristillinen Liitto (Finlands Kristl. Förbund)		Muut Övriga		Summa
	Suomal. listat Finska listor	Ruotsal. listat Svenska listor	Suomal. listat Finska listor	Ruotsal. listat Svenska listor	Suomal. listat Finska listor	Ruotsal. listat Svenska listor	Suomal. listat Finska listor	Ruotsal. listat Svenska listor	Suomal. listat Finska listor	Ruotsal. listat Svenska listor	Suomal. listat Finska listor	Ruotsal. listat Svenska listor	Suomal. listat Finska listor	Ruotsal. listat Svenska listor	Suomal. listat Finska listor	Ruotsal. listat Svenska listor	Suomal. listat Finska listor	Ruotsal. listat Svenska listor	
118	78	131	188	437	40	106	2	529	4	7	11	7	—	7	—	7	—	1540	
119	60	84	79	206	33	61	—	341	5	3	5	3	—	3	—	3	—	877	
120	191	169	159	388	61	106	4	526	12	8	10	8	—	8	—	8	—	1640	
121	40	21	21	34	9	10	1	53	2	3	3	3	—	3	—	3	—	197	
122	173	337	157	199	23	42	3	128	3	6	6	6	—	6	—	6	—	1081	
123	145	323	237	501	52	116	1	282	8	6	10	6	—	6	—	6	—	1684	
124	85	124	131	304	59	88	2	357	8	10	18	18	—	18	—	18	—	1186	
125	44	86	77	109	22	27	3	84	—	1	3	3	—	3	—	3	—	458	
126	268	209	167	325	67	69	1	349	13	5	7	5	—	5	—	5	—	1482	
127	136	81	134	284	52	83	2	431	12	3	7	3	—	3	—	3	—	1227	
128	14	179	164	159	19	58	—	44	—	6	5	6	—	6	—	6	—	650	
129	6	160	106	73	3	12	—	9	—	—	3	—	—	—	—	—	—	376	
130	135	441	203	293	29	56	—	156	4	3	10	3	—	3	—	3	—	1332	
131	230	353	174	262	24	71	4	217	3	4	4	4	—	4	—	4	—	1347	
132	81	142	93	156	21	45	—	356	7	19	8	8	—	8	—	8	—	932	
1)	180	193	90	220	30	43	—	247	9	5	36	5	—	5	—	5	—	1056	
2)	56	59	18	23	2	3	—	2	—	—	2	—	—	—	—	—	—	165	
3)	450	599	113	110	6	7	—	40	4	6	13	6	—	6	—	6	—	1348	
Oteäänet • Ut- dragsröster	4 740	11 076	2 708	3 235	312	657	13	2 203	62	239	235	17	—	17	—	17	—	25 497	
Summa	33 476	50 458	24 801	42 930	5 415	9 461	210	39 903	1 080	919	2 093	382	—	382	—	382	—	211 128	

1) Sairaalat. 2) Laivat. 3) Lähetystöt. 4) Lisäksi 15 hylättyä vaaliippua. 5) Samoin 27.

1) Sjukhus. 2) Fartyg. 3) Legationer. 4) Dessutom 15 kasserade valsedlar. 5) Dito 27.

230. Kaupunginvaltuutetut puolueittain vuosina 1919—60
Stadsfullmäktige efter partier åren 1919—60

Toimikausi Mandattid	Socialidemokr. Puolue Socialdemokratiska Partiet					Socialistinen Työväenpuolue (Socialistiska Arbetarpartiet)					Kansallinen Kokoomus (Nationella Samlingspartiet)					Kansallinen Edistyspuolue (Nationella Framstegspartiet)					Summa
	Suomal. listat Finska listor	Ruotsal. listat Svenska listor	Suomal. listat Finska listor	Ruotsal. listat Svenska listor	Suomal. listat Finska listor	Ruotsal. listat Svenska listor	Suomal. listat Finska listor	Ruotsal. listat Svenska listor	Suomal. listat Finska listor	Ruotsal. listat Svenska listor	Suomal. listat Finska listor	Ruotsal. listat Svenska listor	Suomal. listat Finska listor	Ruotsal. listat Svenska listor	Suomal. listat Finska listor	Ruotsal. listat Svenska listor	Suomal. listat Finska listor	Ruotsal. listat Svenska listor			
1919	26	—	22	8	4	60	1932—33	22	—	16	4	13	4	59							
1920	24	4	22	8	2	60	1934—36	23	—	15	4	11	6	59							
1921	20	8	22	7	3	60	1937—45	24	—	15	3	12	5	59							
1922	15	13	21	8	3	60	1946—47	11	15	12	1	14	6	59							
1923	12	14	22	9	3	60	1948—50	15	11	12	—	15	5	59							
1924	11	13	23	10	3	60	1951—53	19	15	13	—	16	2) 8	71							
1925	11	11	24	11	3	60	1954—56	18	15	13	—	3) 15	10	71							
1926—28	12	9	20	3	4	59	1957—60	19	15	14	—	3) 18	11	77							
1929—31	13	10	18	4	5	59															

1) Radikaalisen Kansanpuolueen 1 edustaja ml. 2) Itsenäinen Keskloukka ml. 3) Vapaa mielinen Keskusta ml. 4) V:een 1950 saakka Kansallinen Edistyspuolue.

1) Inkl. 1 representant för Radikala Folkpartiet. 2) Inkl. Självständiga Medelklassen. 3) Inkl. Frisinnade Centern. 4) T.o.m. år 1950 Nationella Framstegspartiet.

231. Kaupunginvaltuutettujen vaalit vuosina 1923—56 . Val av stadsfullmäktige åren 1923—56

A. Äänioikeutetut ja äänestäneet henkilöt sekä annetut vaaliliput Röstberättigade och röstande personer samt avgivna valsedlar

Vuosi År	Äänioikeutettuja Röstberättigade			Äänestäneitä Röstande			Äänestäneitä %:na äänioikeutetuista Röstande i % av röstberättigade			Annettuja vaalilippuja Avgivna valsedlar			Hylät- tyjä vaali- lippuja Kasse- rade valsedlar %
	M.	N. Kv.	Summa	M.	N. Kv.	Summa	M.	N. Kv.	Summa	Hyväk- syttyjä God- kända	Hylät- tyjä Kasse- rade	Summa	
1923	38 464	60 555	99 019	19 736	28 846	48 582	51.3	47.6	49.1	48 234	348	48 582	0.7
1924	38 300	61 839	100 139	18 334	26 666	45 000	47.9	43.1	44.9	44 749	251	45 000	0.6
1925	40 766	65 124	105 890	21 830	31 319	53 149	53.5	48.1	50.2	52 711	438	53 149	0.8
1928	49 892	76 486	126 378	27 597	38 880	66 477	55.3	50.8	52.6	66 414	131	66 545	0.2
1930	54 483	84 641	139 124	26 814	37 966	64 780	49.2	44.9	46.6	64 295	478	64 773	0.7
1933	56 321	92 290	148 611	32 268	49 200	81 468	57.3	53.3	54.8	81 149	319	81 468	0.4
1936	62 847	101 658	164 505	36 274	53 601	89 875	57.7	52.7	54.6	89 886	138	90 024	0.2
1945 ²⁾	94 778	146 574	241 352	60 595	90 835	151 430	63.9	62.0	62.7	150 909	521	151 430	0.3
1947	100 074	156 094	256 168	74 913	112 875	187 788	74.9	72.3	73.3	187 167	691	187 858	0.4
1950	101 720	156 954	258 674	71 414	107 097	178 511	70.2	68.2	69.0	177 642	923	178 565	0.5
1953	108 267	163 355	271 622	80 173	117 803	197 976	74.1	72.1	72.9	197 199	777	197 976	0.4
1956	112 555	167 729	280 284	74 302	106 261	180 563	66.0	63.4	64.4	180 006	557	180 563	0.3

¹⁾ Nämä vaallautakuntien pöytäkirjoihin perustuvat luvut eroavat jonkin verran annettujen vaalilippujen luvusta. ²⁾ Helsingissä äänioikeutettuja olivat myös tammik. 1 p:nä 1946 kaupunkiin liitettyllä alueella asuvat.

³⁾ Dessa ur valnämnsprotokollen hämtade siffror avviker något från antalet avgivna valsedlar. ⁴⁾ Röstberättigade i Helsingfors var även personer bosatta på det område, som den 1 januari 1946 införlivades med staden.

B. Hyväksytyt vaaliliput puolueittain • Godkända valsedlar efter partier

Vuosi År	Hyväksyttyjä vaalilippuja Godkända valsedlar								% kaikista hyväksytyistä vaalilipuista i % av samtliga godkända valsedlar												
	Sos.-dem. Puolue		Sos.-dem. Partiet		Suomen Kansan Demok- raattinen Liitto ¹⁾	Demokratiska Förbundet för Finland (Folk ¹⁾)	Suomalainen Kansanpuolue ²⁾ (Ruotsalainen Kansanpartiet)	(Ruots. Porv. Vänster- Svenska Borg. Vänster)	Kansallinen Kokoomus (Nationella Samlingspartiet)	Kansanpuolue ²⁾ (Folkpartiet) ²⁾	Summa	Sos.-dem. Puolue		Sos.-dem. Partiet		Suom. Kansan Demokr. Liitto ¹⁾ Demokr. Förb. för Finland (Folk ¹⁾)	(Ruotsalainen Kansanpuolue) Svenska Folkpartiet	(Ruots. Porv. Vänster- Svenska Borg. Vänster)	Kansallinen Kokoomus (Nationella Samlingspartiet)	Kansanpuolue ²⁾ (Folkpartiet) ²⁾	
	Suomal. listat Finska listor	Ruotsal. listat Svenska listor	Suomal. listat Finska listor	Ruotsal. listat Svenska listor								Suomal. listat Finska listor	Ruotsal. listat Svenska listor								
1923	8 199	664	7 786	16 323	2 261	9 172	3 829	48 234	17.0	1.4	16.2	33.8	4.7	19.0	7.9						
1924	7 850	835	6 488	15 025	1 718	9 101	3 732	44 749	17.6	1.9	14.5	33.6	3.8	20.3	8.3						
1925	9 930	754	8 295	17 356	2 791	9 389	4 196	52 711	18.9	1.4	15.7	32.9	5.3	17.8	8.0						
1928	13 209	1 130	11 064	19 090	5 229	10 821	5 871	66 414	19.9	1.7	16.7	28.7	7.9	16.3	8.8						
1930	22 199	1 974	—	18 084	3 322	13 813	4 903	64 295	34.5	3.1	—	28.1	5.2	21.5	7.6						
1933	27 925	3 363	—	20 890	4 372	15 861	8 064	81 149	34.4	4.2	—	25.7	5.4	19.6	9.9						
1936	32 398	4 107	—	21 639	4 717	17 946	8 258	89 886	36.0	4.6	—	24.1	5.2	20.0	9.2						
1945	21 641	5 724 ⁵⁾	37 469	29 919	2 883	36 468	16 805	150 909	14.4	3.8	24.8	19.8	1.9	24.2	11.1						
1947	41 722	4 120 ⁵⁾	34 917	36 291	946	47 635	17 303 ⁶⁾	187 167	22.3	2.2	18.6	19.4	0.5	25.5	9.2						
1950	38 684	8 687 ⁵⁾	38 170	32 368	7 600	39 200	19 779 ⁶⁾	177 642	21.8	4.9	21.5	18.2	0.3	22.1	11.1						
1953	47 895	2 879 ⁵⁾	41 645	35 375	—	41 802	27 555 ¹¹⁾	197 199	24.3	1.5	21.1	17.9	—	21.2	14.0						
1956	41 936	2 043 ⁵⁾	34 141	32 720	—	41 326	27 244 ¹¹⁾	180 006	23.3	1.1	19.0	18.2	—	23.0	15.1						

¹⁾ V:een 1928 saakka Sosialistinen Työväenpuolue. ²⁾ V:een 1950 saakka Kansallinen Edistyspuolue. ³⁾ Muut listat ml.: v. 1933 674 vaalilippua, 0.8% ja v. 1936 821 vaalilippua, 0.8%. ⁴⁾ Isänmaallisen Kansanliikkeen 4 581 vaalilippua, 5.1%, ml. ⁵⁾ Ruotsalaiset listat ml.: v. 1945 2 667 vaalilippua, 1.8%, v. 1947 1 222 vaalilippua, 0.6%, v. 1950 1 381 vaalilippua, 0.8%, v. 1953 2 144 vaalilippua, 1.1% ja v. 1956 1 519 vaalilippua, 0.8%. ⁶⁾ Radikaalisen Kansanpuolueen 3 090 vaalilippua, 1.7% ja Maalaisliiton 1 143 vaalilippua, 0.6%, ml. ⁷⁾ Ruotsalainen Vapaamielinen Puolue. ⁸⁾ Itsenäisen Keski- luokan 4 976 vaalilippua, 2.8%, ml. ⁹⁾ Palkkatyöväen Vaaliliiton 154 vaalilippua, 0.1%, ml. ¹⁰⁾ Vapaamielinen Keskuksa ml.: v. 1953 3 360 vaalilippua, 1.7% ja v. 1956 4 784 vaalilippua, 2.7%. ¹¹⁾ Hagnerin hyväks. annetut 48 vaalilippua, 0.0%, ml. ¹²⁾ Maalaisliiton 596 vaalilippua, 0.3%, ml.

¹⁾ T.o.m. år 1928 Socialistiska Arbetarpartiet. ²⁾ T.o.m. år 1950 Nationella Framstegspartiet. ³⁾ Inkl. andra listor: år 1933 674 valsedlar, 0.8% och år 1936 821 valsedlar, 0.8%. ⁴⁾ Inkl. Fosterländska Folkörrelsens 4 581 valsedlar, 5.1%. ⁵⁾ Inkl. svenska listor: år 1945 2 667 valsedlar, 1.8%, år 1947 1 222 valsedlar, 0.6%, år 1950 1 381 valsedlar, 0.8%, år 1953 2 144 valsedlar, 1.1% och år 1956 1 519 valsedlar, 0.8%. ⁶⁾ Inkl. Radikala Folkpartiets 3 090 valsedlar, 1.7% och Agrarförbundets 1 143 valsedlar, 0.6%. ⁷⁾ Svenska Frisinnade Partiet. ⁸⁾ Inkl. Självständiga Medelklassens 4 976 valsedlar, 2.8%. ⁹⁾ Inkl. Lönearbetarnas Valförbundets 154 valsedlar, 0.1%. ¹⁰⁾ Inkl. Frisinnade Centern: år 1953 3 360 valsedlar, 1.7% och år 1956 4 784 valsedlar, 2.7%. ¹¹⁾ Inkl. 48 valsedlar, 0.0%, till förmån för Hagner. ¹²⁾ Inkl. Agrarförbundets 596 valsedlar, 0.3%.

232. Kuolinpesät vuosina 1931—56

A. Varat ja lyhennykset v. 1952—56

Pesän säästö Boets behållning mk	Varat						
	Puhdasta rahaa ja talletuksia Reda pennin- gar och depositioner	Asunto-osake- yhtiöiden osakkeita Aktier i bostadsaktie- bolag	Muita osake- kelta ja obligatioita Övriga aktier och obliga- tioner	Saatavia Fordringar	Kaupunki- kiinteistöjä Stadfastig- heter	Maalais- kiinteistöjä kalustolleen Landsfastig- heter med inventarier	Kalustoa ja huonekaluja Inventarier och möbler
1000 mk							
1956							
1 Ei mitään • Ingen ..	12 159	18 258	12 724	4 873	31 545	17 741	27 209
2 — 50 000	13 603	3 350	2 994	1 510	800	459	13 018
3 50 001— 100 000	11 733	4 128	3 059	1 456	2 445	1 174	9 076
4 100 001— 200 000	25 691	10 368	5 743	2 216	5 377	5 185	13 421
5 200 001— 300 000	19 775	9 703	4 821	1 689	2 984	9 887	7 162
6 300 001— 400 000	16 172	11 100	4 046	1 610	7 080	7 979	6 444
7 400 001— 500 000	24 772	27 775	5 106	2 455	10 605	7 457	12 596
8 500 001— 750 000	47 463	72 166	11 814	5 885	11 862	17 054	14 091
9 750 001—1 000 000	39 833	66 325	18 584	6 193	29 923	21 391	12 988
10 1 000 001—2 000 000	110 605	231 015	44 744	23 826	40 757	46 574	34 572
11 2 000 001—.....	411 939	953 902	1 619 722	194 626	254 437	245 727	103 093
12 Summa	733 745	1 408 090	1 733 357	246 339	397 815	380 628	253 670
13 1955.....	547 435	955 918	1 061 853	186 349	193 777	280 717	194 596
14 1954.....	497 394	619 754	756 426	147 311	274 875	303 377	186 046
15 1953.....	421 612	628 668	951 201	228 988	302 480	280 363	202 544
16 1952.....	282 655	657 328	558 837	116 757	290 405	184 526	183 895

B. Perintömäärät ja perintövero v. 1956

Pesän säästö ¹⁾ Boets behåll- ning ¹⁾ mk	Perinnönsaaja								
	Puoliso ²⁾ Make eller maka ²⁾			Rintaperilliset Bröstarvingar			Vanhemmat, sisarusket, sisarus- puolet ja heidän lapsensa Föräldrar, syskon, halvsyskon och deras barn		
	Osuuk- sia Lotter	Perintö- määrä Arvsbelopp	Vero Skatt	Osuuk- sia Lotter	Perintö- määrä Arvsbelopp	Vero Skatt	Osuuk- sia Lotter	Perintö- määrä Arvsbelopp	Vero Skatt
1 000 mk			1 000 mk			1 000 mk			
1 100 001—.....	22	1 750	—	341	14 378	15	206	7 733	68
2 200 001—.....	23	2 678	—	207	18 138	117	72	4 738	87
3 300 001—.....	15	2 618	—	137	16 346	173	80	7 463	254
4 400 001—.....	19	4 290	—	232	33 311	484	96	8 450	280
5 500 001—.....	42	11 805	—	304	57 161	1 006	142	23 886	1 222
6 750 001—.....	41	16 443	21	261	62 730	1 404	168	26 396	1 493
7 1 000 001—.....	91	54 769	588	450	175 415	5 602	216	64 987	5 652
8 2 000 001—.....	129	351 527	20 444	606	1 930 376	177 472	355	247 093	34 749
9 Summa	382	445 880	21 053	2 538	2 307 855	186 273	1 335	390 746	43 805

¹⁾ Pesä, joiden säästö ei ole 100 000 mk:aa, ei ole otettu huomioon. ²⁾ Tähän sisältyy puolisolle keskinäisen tai muun testamentin perusteella langennut kuolinpesän osa, mutta ei hänen osuutensa siihen; eräissä tapauksissa lasketun perintöosuuden arvoa ei ole tunnettu.

Muist. 1: Perintöosuuksien suuruus on ilmoitettu perintöverolautakunnan laskelman mukaan. Tällöin on niissä tapauksissa, jolloin oli olemassa testamentti, joka ei vielä ollut saanut lainvoimaa, perintöosuudet laskettu ja vero määrätty niinkuin muutosta lain määräämässä perimisjärjestyksessä ei tulisi tapahtumaan.

Muist. 2: Perintöosuuksien summa ei ole yhtä suuri kuin kuolinpesien säästö, josta on vähennetty eloonjääneen puolison osuus yhteisestä pesästä, koska mm. muutamissa tapauksissa perillistä verotetaan hallintaym. oikeudesta.

Muist. taul. 232. Tiedot tarkoittavat kuolinpesiä, joiden perunkirjoituskirjat vuoden aikana jätettiin perintöverolautakunnalle.

Dödsbon åren 1931—56

Tillgångar och avdrag åren 1952—56

Tillgångar	Lyhennykset • Avdrag							
	Laihojen ja toiminimien osuuksia ym. Del i fartyg, firmor o. dyi.	Henki- vakuutuksia Livförsäkring- ringar	Muita ja erittelemät- tömlä varoja Övriga och ospecifit- cerade tillgångar	Summa	Veroja Skatter	Sairaanhoito- ja hautauskuluja Sjukvårds- och begravnings- kostnader	Muita lyhennyksiä Övriga avdrag	Summa
1000 mk								
1 182	520	9 129	135 340	31 151	48 828	55 361	135 340	1
97	631	727	37 189	695	21 896	6 356	28 947	2
101	712	1 436	35 320	735	12 512	8 387	21 634	3
313	274	1 195	69 783	765	18 121	15 705	34 591	4
463	206	1 164	57 854	874	12 549	6 808	20 231	5
515	529	325	55 800	335	9 230	7 249	16 814	6
—	239	151	91 156	1 275	11 804	13 589	26 668	7
266	673	2 041	183 315	912	20 713	19 465	41 090	8
2 355	87	1 589	199 268	1 288	17 585	22 448	41 321	9
10 288	613	1 390	544 384	3 145	33 335	49 015	85 495	10
91 447	1 701	46 159	3 922 753	37 325	55 663	277 508	370 496	11
107 027	6 185	65 306	5 332 162	78 500	262 236	481 891	822 627	12
152 149	6 805	42 599	3 622 198	48 203	194 488	377 977	620 668	13
55 733	5 739	21 394	2 868 049	49 177	181 132	291 631	521 940	14
74 761	4 905	54 029	3 149 551	81 001	180 962	314 189	576 152	15
79 396	5 219	30 129	2 389 147	58 567	168 406	166 825	393 798	16

Arvsbelopp och arvsskatt år 1956

Arvtagare	Kaukaisemmat sukulaiset, vierassukulaiset sekä tuntemattomat Fjärrare släktingar, oskylda och okända						Laitokset, säätiöt yms. Inrättningar, stiftelser m. m.			Summa		
	Osuuk- sia Lotter	Perintö- määrä Arvsbelopp	Vero Skatt	Osuuk- sia Lotter	Perintö- määrä Arvsbelopp	Vero Skatt	Osuuk- sia Lotter	Perintö- määrä Arvsbelopp	Vero Skatt	Osuuk- sia Lotter	Perintö- määrä Arvsbelopp	Vero Skatt
25	2 161	63	4	330	—	598	26 352	146	1			
17	2 762	207	4	437	—	323	28 753	411	2			
11	1 855	177	3	429	—	246	28 711	604	3			
4	342	5	4	537	—	355	46 930	769	4			
27	5 236	650	7	2 755	—	522	100 843	2 878	5			
26	4 360	649	6	3 081	—	502	113 010	3 567	6			
69	10 272	1 918	17	5 699	—	843	311 142	13 760	7			
106	47 233	11 521	49	58 967	363	1 245	2 635 196	244 549	8			
285	74 221	15 190	94	72 235	363	4 634	3 290 937	266 684	9			

¹⁾ Bon, vilkas behållning ej överstiger 100 000 mk har ej beaktats. ²⁾ Här ingår den maken (maken) på grund av inbördes eller annat testamente tillfallna delen av arvsboet, men ej hennes (hans) andel i detsamma; i vissa fall har arvslottens beräknade storlek ej varit känd.

Anm. 1: Arvslotternas storlek är angiven enligt den uträkning, som verkställts av arvsskattenämnden. Härvid har i de fall, då testamente funnits men ännu ej vunnit laga kraft, arvslotterna uträknats och skatt påförts, som om ändring i laga arvsföljd ej komme att äga rum.

Anm. 2: Summan av arvslotterna överensstämmer ej med summan av dödsbonas behållning, med avdrag av efterlevande makas (makes) andel i det samfälliga boet, emedan bl. a. i en del fall arvinge beskattas för dispositions- o. a. rätt.

Anm. till tab. 232. Uppgifterna hänför sig till de dödsbon, för vilka bouppteckningsinstrument under året inlämnats till arvsskattenämnden.

C. Säästö ja lähimmän perillisen sukulaisuusaste¹⁾ v. 1956 • Behållning och nrmaste arvingens skyldskapsgrad¹⁾ r 1956

Pesn sst Boets behllning mk	Puoliso ²⁾ Make eller maka ²⁾		Rintaperilliset Brstarvingar		Vanhemmat, elsarukset, sisaruspuolet ja heidn lapsensa Frldrar, syskon, halvsyskon och deras barn		Kaukaisemmat sukulaiset, vierassukulaiset, laitokset, stit yms. sek tuntemattomat		Summa			
	Pes Bon	Pesien sst Bonas behllning 1000 mk	Pes Bon	Pesien sst Bonas behllning 1000 mk	Pes Bon	Pesien sst Bonas behllning 1000 mk	Pes Bon	Pesien sst Bonas behllning 1000 mk	Pes Bon	Pesien sst Bonas behllning 1000 mk	Pes Bon	Pesien sst Bonas behllning 1000 mk
100 001— 200 000 ..	22	3 505	141	20 723	57	8 437	17	2 527	237	35 192		
200 001— 300 000 ..	23	5 468	95	23 682	22	5 532	12	2 941	152	37 623		
300 001— 400 000 ..	15	5 234	66	22 970	23	8 050	8	2 732	112	38 986		
400 001— 500 000 ..	19	8 383	102	45 927	21	9 310	2	868	144	64 488		
500 001— 750 000 ..	42	27 357	135	82 157	45	27 493	9	5 218	231	142 225		
750 001—1 000 000 ..	41	36 015	102	87 752	32	27 838	7	6 342	182	157 947		
1 000 001—2 000 000 ..	91	128 312	176	247 263	54	72 949	8	10 365	329	458 889		
2 000 001—	129	954 002	182	2 252 269	60	288 977	13	57 009	384	3 552 257		
<i>Summa</i>	<i>382</i>	<i>1 168 276</i>	<i>999</i>	<i>2 782 743</i>	<i>314</i>	<i>448 586</i>	<i>76</i>	<i>88 002</i>	<i>1 771</i>	<i>4 487 607</i>		

¹⁾ Kuolinpest on tss jaettu lhimmien laillisten perillisten sukulaisuusasteen mukaan, vllttmtt silt, ett useassa tapauksessa laillinen perimisjrjestys on testamentilla muutettu (ks. kuitenkin alav. 2). ²⁾ Thn on luettu kaikki tapaukset, jolloin puolisoiden tekem keskininen testamentti on ollut olemassa.

¹⁾ Ddsbona har hr grupperats efter de nrmaste laga arvingarnas skyldskapsgrad, utan hnsyn till att i flere fall laga arvsflj ndrats genom testamenten (se dock noten 2). ²⁾ Hit har frts alla de fall d inbrdes testamenten mellan makar frelegat.

Muist.: Kuolinpesien sst on ilmoitettu perintverolautakunnan arvioinnin mukaan. — Thn taulukoon sisltyvt ainoastaan ne pest, joiden sst oli vhintn 100 000 mk.

Anm.: Ddsbonas behllning r angiven enligt den vrdering, som verkstllts av arvsskattenmnden. — I denna tabell ingr blott bon, vilkas behllning uppgick till minst 100 000 mk.

D. Sst ja pesien suuruus vuosina 1931—56 • Behllning och bonas storlek ren 1931—56

V u o s i  r	Kuolinpesi, joilla ei ollut sst tai joilla oli velkaa	Kuolinpesi, joiden sst oli Ddsbon med en behllning av m k				Summa	Sst pesien suuruuden mukaan Behllning efter bonas storlek m k				Summa	
		Ddsbon med ingen behllning eller med skuld	—50 000	50 001—500 000	500 001—1 000 000		1 000 001—	—50 000	50 001—500 000	500 001—1 000 000		1 000 001—
1931—35	1 643	2 392	1 192	311	5 538	32 210	182 951	658 345	873 506			
1936—40	2 302	3 306	1 578	415	7 601	43 846	242 911	992 875	1 279 632			
1941—45	2 445	4 395	2 427	612	9 879	63 875	376 749	1 885 599	2 326 223			
1946—50	2 811	3 080	3 883	1 469	11 243	56 273	740 457	3 503 155	4 299 885			
1951—55	3 187	1 984	3 793	3 685	12 649	40 252	855 433	10 982 856	11 878 541			
1947....	526	702	752	223	2 203	12 533	136 063	439 958	588 554			
1948....	555	596	807	296	2 254	11 037	161 782	687 858	860 677			
1949....	635	562	792	343	2 332	10 214	155 525	807 370	973 109			
1950....	605	500	834	398	2 337	9 917	166 447	1 144 329	1 320 693			
1951....	632	477	799	627	2 535	9 700	177 102	1 775 352	1 962 154			
1952....	600	401	786	274	2 455	8 322	176 311	197 624	1 613 092			
1953....	680	382	740	289	2 525	7 335	170 696	208 741	2 186 627			
1954....	628	346	733	306	2 497	7 290	165 950	221 327	1 951 542			
1955....	647	378	735	346	2 637	7 605	165 374	250 283	2 578 268			
1956....	809	392	831	413	3 158	8 242	189 975	300 172	4 011 146			

233. Liikeyvaihtoverotus liikeyritysten toimialan ja yritysmuodon mukaan vuosina 1951 ¹⁾—56
Omsättningsbeskattningen efter affärsföretagens verksamhetsart och företagsform åren 1951 ¹⁾—56

Toimiala ja yritysmuoto Verksamhetsart och företagsform	Liikeyrityksiä Affärsföretag		Kokonaismyynti Totalförsäljning	Veronalainen myynti Skattbar försäljning	Veromäärä Skattebelopp	Takaisin maksettu vero Skatterestitutions		
	Kaikkiaan Samtliga	Siltä verottomat- tomia Därav obeskattade					milj. mk	1 000 mk
1956								
Teollisuus • Industri								
Malmikaivokset • Malmgruvor	—	—	—	—	—	—		
Kivilouhokset sekä soran- ja hiekanottopai- kat • Stenbrott samt grus- och sandtag....	24	1	1 446.1	430.9	85 430	115		
Muu kaivos- ja louhusteollisuus • Annan gruv- industri	—	—	—	—	—	—		
Elintarviketeollisuus • Livsmedelsindustri ..	72	35	102 849.3	28 713.4	5 634 978	1 938		
Väkiiviina- ja juomateollisuus • Sprit- och dryckesindustri	7	1	34 254.8	2 346.8	329 164	—		
Tupakkateollisuus • Tobaksindustri	2	2	3 187.3	—	—	—		
Tekstiilitöollisuus • Textilindustri	114	82	7 413.5	218.9	40 171	1 502		
Kenkä-, vaatetus- ja ompeluteollisuus • Sko- beklädnads- och sömnadsindustri	351	243	12 900.6	1 274.1	224 826	10 436		
Puuteollisuus • Träindustri	38	13	1 624.7	138.5	24 328	53		
Huonekaluteollisuus • Möbelsnickerier	57	3	532.5	408.7	58 655	715		
Paperiteollisuus • Pappersindustri	36	2	3 610.0	1 661.6	327 600	6		
Graafinen teollisuus • Grafisk industri	217	52	14 063.7	3 647.1	677 975	594		
Nahka- ja nahkatuoteteollisuus kenkäteolli- suutta lukuun ottamatta • Läder- och läder- varuind. förutom skoind.	57	8	1 182.9	412.4	70 500	1 371		
Kumiteollisuus • Gummivaruindustri	4	—	288.8	209.6	39 235	—		
Kemian teollisuus • Kemisk industri	246	33	22 334.1	5 176.5	998 127	2 925		
Kiviöljy- ja asfaltiteollisuus • Mineralolje- och asfaltindustri	14	1	1 738.9	847.9	93 848	287		
Muiden ei metallisten kivennäistuotteiden jatkoteollisuus • Föredlingsindustri av andra ej metalliska mineralprodukter	69	9	1 338.6	795.6	143 852	628		
Metallien perusteollisuus • Metallråvaruin- dustri	55	5	18 122.2	2 343.3	310 493	1 542		
Metallituoteteollisuus • Metallmanufaktur....	180	22	7 575.8	3 991.0	736 917	30 489		
Koneteollisuus • Maskinindustri	94	3	18 263.3	9 557.2	1 686 256	1 358		
Sähköteknillinen teollisuus • Elektroteknisk industri	90	8	20 868.2	15 582.4	2 969 648	4 016		
Kulkuneuvoteollisuus • Transportmedelsin- dustri	33	2	5 426.6	3 448.3	605 542	206		
Muulla luokittelematon teollisuus • Ej annor- städes upptagen industri	214	24	3 771.2	2 206.0	413 570	4 407		
Rakennustoiminta • Byggnadsverksamhet....	10	4	911.6	125.0	17 742	403		

¹⁾ V:sta 1951 lähtien verotus perustuu uuteen liikeyvaihtoverolakiin. Sen mukaan ovat verovelvollisia tuottajat, anniskelu- ja tanssi-ravintolat, tietyin edellytyksin toimivat työliikkeet sekä veronsiirto-olkeuden omaavat liikkeet, joilla tarkoitetaan yrityksiä, jotka käyvät kauppa miltä yksinomaan raaka-aineiksi tai puolivalmisteiksi katsottavilla tavaroilla ja maksavat tuottajan veron.

²⁾ Beskattningen baserar sig fr.o.m. år 1951 på den nya lagen angående omsättningskatt. Enligt denna är följande kategorier skyldiga att erlägga skatt: producenter, utskänknings- och dansrestauranger, arbetsaffärer under vissa förutsättningar samt affärer som äger skatte-överföringsrätt, med vilka avses företag, som bedriver handel med nästan enbart sådana varor, som anses vara råmaterial eller halvfabrikat och vilka betalar skatt i egenskap av producenter.

Muistutus s. 307. • Se anmärkningen på s. 307.

Jatkoa • Fortsättning

Toimiala ja yritysmuoto Verksamhetsart och företagsform	Liikeryityksiä Affärsföretag		Kokonaismyynti Totalförsäljning	Veronalainen myynti Skattbar försäljning	Veromäärä Skattebelopp	Takaisin maksettu vero Skatterestitioner
	Kaikkiaan Samtliga	Siitä verottamat- tomia Därav obeskattade				
	mlj. mk			1 000 mk		
<i>Sähkö- ja kaasulaitokset • Elektricitets- och gasverk</i>	—	—	—	—	—	—
<i>Vesi- ja puhtaanapitolaitokset • Vatten- och renhållningsverk</i>	—	—	—	—	—	—
<i>Sahat • Sågverk</i>	7	7	305.9	—	—	—
<i>Myllyt • Kvarnar</i>	1	1	605.5	—	—	1
<i>Leipomot • Bagerier</i>	80	21	4 153.1	1 693.1	317 330	1 036
Koko teollisuus • Hela industrin	2 072	582	288 769.2	85 228.3	15 806 187	64 028
1. <i>Fyysilliset henkilöt • Fysiska personer</i>	426	153	3 493.5	1 371.8	230 068	4 726
2. <i>Kotim. osakeyhtiöt • Inh. aktiebolag</i>	1 466	359	213 253.2	69 481.0	12 842 495	56 940
3. <i>Osuuskunnat • Andelslag</i>	10	2	62 561.3	11 627.5	2 229 677	202
4. <i>Avoimet yhtiöt • Öppna bolag</i>	120	43	4 922.4	1 998.8	385 237	671
5. <i>Ulkom. osakeyhtiöt • Utl. aktiebolag</i>	50	25	4 538.8	749.2	118 710	1 489
6. <i>Jakamatt. kuolinpesät • Oskift. dödsb.</i>						
7. <i>Yhdistykset ym. • Föreningar m.m.</i>						
Veronsiirtoliikkeet • Affärer underkastade skatteöverföringsbeslut						
<i>Ravinto- ja nautintoaineiden kauppa • Handel med närings- och nyttningsmedel</i>	16	9	8 308.3	965.4	174 577	376
<i>Yhdistetty elintarvike- ja tekstiili- ja tekstiilikauppa • Förenad handel med livsmedel och textilvaror</i>	—	—	—	—	—	—
<i>Yhdistetty elintarvike-, tekstiili- ja rautakauppa • Förenad handel med livsmedel, textilier och järnvaror</i>	—	—	—	—	—	—
<i>Kutoma-, nahka- ja kumitavarakauppa • Textil-, läder- och gummitvaruhandel</i>	8	1	801.4	197.5	37 861	726
<i>Rauta-, rakennustarvike- ja konekauppa • Järn-, byggnadsmaterial- och maskinaffärer</i>	31	10	29 761.2	16 411.6	3 131 674	123 045
<i>Sähkö-, urheilu- ja taloustarvikkeiden yms. kauppa • Handel med elektricitets-, sport- och hushållsartiklar m.m.</i>	3	—	1 782.9	1 465.4	291 415	—
<i>Puutavarakauppa • Trävaruhandel</i>	1	—	450.8	120.5	21 847	—
<i>Kirjojen ja paperitavaroiden kauppa • Bok- och pappershandel</i>	14	1	12 499.5	720.1	132 344	—
<i>Kemikaali- ja apteekkitavarain kauppa • Kemikalie- och apoteksvaruhandel</i>	6	1	843.4	195.7	37 404	—
<i>Polttoainekauppa • Bränslehandel</i>	—	—	—	—	—	—
<i>Tapetti-, matto- ja värrikauppa • Tapet-, matt- och färgaffärer</i>	4	3	59.5	0.2	35	—
<i>Maanviljelyskauppa • Jordbrukshandel</i>	1	—	2 633.7	144.4	16 961	—
<i>Muut tukkukaupan erikoisliikkeet • Andra specialpartiaffärer</i>	7	4	788.2	43.0	7 035	780
<i>Vientikauppa • Exporthandel</i>	8	1	81 752.8	2 290.5	446 549	969
<i>Agentuuriliikkeet • Agenturaffärer</i>	13	3	6 447.1	1 336.0	266 071	66

Jatkoa • Fortsättning

Toimiala ja yritysmuoto Verksamhetsart och företagsform	Liikeryityksiä Affärsföretag		Kokonaismyynti ¹⁾ Totalförsäljning ¹⁾	Veronalainen myynti ¹⁾ Skattbar försäljning ¹⁾	Veromäärä Skattebelopp	Takaisin maksettu vero Skatterestititioner
	Kaikkiaan Samtliga	Siitä verottomat- tomia Därav obeskattade				
Kaikki veronsiirtoliikkeet • Samtliga affärer underkastade skatteöverföringsbeslut . . .	112	33	146 128.8	23 890.9	4 563 773	125 962
1. Fyysilliset henkilöt • Fysiska personer . . .	4	3	99.9	0.4	75	—
2. Kotim. osakeyhtiöt • Inh. aktiebolag . . .	93	27	48 159.2	20 797.0	4 001 856	118 020
3. Osuuskunnat • Andelslag	4	1	7 559.0	314.1	33 236	787
4. Avoimet yhtiöt • Öppna bolag	3	1	85.7	13.6	1 998	6 094
5. Ulkom. osakeyhtiöt • Utl. aktiebolag	8	1	90 225.0	2 765.8	526 608	1 061
6. Jakamatt. kuolinpesät • Oskift. dödsb.						
7. Yhdistykset ym. • Föreningar m.m.						
Työliikkeet • Arbetsaffärer						
<i>Kaivos- ja louhusteollisuus • Gruvindustri . .</i>	—	—	—	—	—	—
Sepelinvalmistamot • Tillverkning av makadam	—	—	—	—	—	—
<i>Elintarviketeollisuus • Livsmedelsindustri . . .</i>	1	1	4.2	—	—	—
Myllyt • Kvarnar	—	—	—	—	—	—
Muut elintarviketeollisuuden työliikkeet • Livs- medelsindustrins övriga arbetsaffärer	1	1	4.2	—	—	—
<i>Tekstiiliteollisuus • Textilindustri</i>	14	4	31.4	20.1	1 810	—
Kutomot ja nyörinpunomot • Väverier och snör- makerier	4	2	2.1	0.9	91	—
Karstaamot ja kehräämöt • Karderier och spin- nerier	—	—	—	—	—	—
Muut • Övriga	10	2	29.3	19.2	1 719	—
<i>Kenkä-, vaatus- ja ompeluteollisuus • Sko-, beklädnads- och sömnadsindustri</i>	71	21	314.8	105.4	7 060	—
Naisten- ja lastenpukimot • Dam- och barnkonfek- tionsaffärer	27	8	148.9	19.8	1 547	—
Vaatturiliikkeet • Skrädderier	1	1	2.2	—	—	—
Hattu- ja lakkiliikkeet • Hatt- och mössaffärer . .	15	3	53.7	5.1	295	—
Kappa- ja turkisneulomot • Kapp- och pälsateljéer	27	9	109.6	80.5	5 217	—
Värjäämöt • Färgerier	1	—	0.4	0.0	1	—
Vuodevaatteiden ompelimit • Tillverkning av sängkläder	—	—	—	—	—	—
Muut • Övriga	—	—	—	—	—	—
<i>Puuteollisuus • Träindustri</i>	46	1	297.4	281.9	15 346	—
Sahat • Sägverk	—	—	—	—	—	—
Puusepäntöypajat • Snickerier	46	1	297.4	281.9	15 346	—
<i>Huonekaluteollisuus • Möbelsnickerier</i>	33	1	100.6	86.9	5 693	—
Verhoomot • Tapisserier	33	1	100.6	86.9	5 693	—
<i>Graafinen teollisuus • Grafisk industri</i>	2	1	5.7	0.2	22	—
Kirjansitomot • Bokbinderier	2	1	5.7	0.2	22	—
<i>Nahkateollisuus • Läderindustri</i>	9	3	14.1	8.2	339	—
Nahkuriliikkeet • Garverier	—	—	—	—	—	—
Turkismuokkaamot • Pälsberederier	3	2	5.4	0.2	20	—
Satulasepäntöypajat ym. nahkatyöliikkeet • Sadel- makarverkstäder o.a. läderarbetsaffärer	6	1	8.7	8.0	319	—

¹⁾ Tarkoittaa työliikkeissä työsuoritusten ja raaka-aineiden yhteistä arvoa. • ¹⁾ Avser arbetsprestationernas och råämnenas gemensamma värde i arbetsaffärer.

Jatkoa • Fortsättning

Toimiala ja yritysmuoto Verksamhetsart och företagsform	Liikeryitykslä Affärsföretag		Kokonaismyynti 1) Totalförsäljning 1)	Veronalainen myynti 1) Skattbar försäljning 1)	Veromäärä Skattebelopp	Takaisin maksettu vero Skatterestititioner
	Kaikkiaan Samtliga	Siltä verottamat- tomia Därav obeskattade				
<i>Kemian teollisuus • Kemisk industri</i>	1	—	34.6	25.4	2 190	—
Väri valmistamot • Färgtillverkning	1	—	34.6	25.4	2 190	—
<i>Kumiteollisuus • Gummi varuindustri</i>	9	—	83.8	81.3	5 404	—
Kumikorjaamot ja vulkanisointilaitokset • Gum- mirparation och vulkanisering	9	—	83.8	81.3	5 404	—
<i>Ei metallisten kivennäistuotteiden jatkoeteol- lisuus • Fördälingsindustri av icke metal- liska mineralprodukter</i>	9	1	62.4	30.5	1 594	52
Tiilitehtaat • Tegelbruk	—	—	—	—	—	—
Savenvalimot yms. • Lergjuterier o.dyl.	9	1	62.4	30.5	1 594	52
Muut • Övriga	—	—	—	—	—	—
<i>Metallituoteteollisuus • Metallmanufaktur</i> ..	104	18	716.2	238.7	17 038	—
Sepäntyöpajat taidetakomoja lukuun ottamatta Smedjor förutom konstsmiderier	71	14	608.7	175.7	12 500	—
Taidetakomot • Konstsmiderier	—	—	—	—	—	—
Muut • Övriga	33	4	107.5	63.0	4 538	—
<i>Koneteollisuus • Maskinindustri</i>	82	8	2 351.5	1 111.0	63 404	—
Konekorjaamot • Maskinreparationsverkstäder ..	82	8	2 351.5	1 111.0	63 404	—
<i>Sähköteknillinen teollisuus • Elektroteknisk industri</i>	120	10	1 358.8	476.9	28 572	—
Sähkölaitteiden ja -koneiden korjaamot • Elekt- riskä reparationsverkstäder	120	10	1 358.8	476.9	28 572	—
<i>Kulkuneuvoteollisuus • Transportmedelsin- dustri</i>	134	6	2 272.8	2 128.3	109 576	17
Veneveistämöt • Båtvarv	1	—	1.1	0.6	54	—
Autokorien valmistamot • Automobilkarosserifab- riker	—	—	—	—	—	—
Autokorjaamot ja -maalaimot • Automobilrepara- tionsverkstäder och -malerier	121	5	2 251.7	2 117.8	108 785	17
Polkupyöräkorjaamot • Cykelreparationsverk- städer	12	1	20.0	9.9	737	—
<i>Muualla luokittelematon teollisuus • Icke annorstades upptagen industri</i>	110	5	237.0	229.0	18 503	—
Optilliset liikkeet • Optiska affärer	10	1	16.6	15.8	1 161	—
Kello- ja jalometalliliikkeet • Ur- och ädelmetall- affärer	55	1	77.2	73.8	6 762	—
Urheiluvalinetehtaat • Fabriker för sportartiklar	1	—	15.0	14.6	1 456	—
Leluvaikeet • Tillverkning av leksaker	2	1	3.6	3.6	270	—
Harjatyöliikkeet • Borstfabriker	—	—	—	—	—	—
Muut • Övriga	42	2	124.6	121.2	8 854	—
<i>Rakennusalan työliikkeet • Byggnadsbran- schens arbetsaffärer</i>	80	28	4 713.6	228.8	16 261	8

1) Ks. alav. s. 305. • 1) Se noten på s. 305.

Jatkoo • Fortsättning

Toimiala ja yritysmuoto Verksamhetsart och företagsform	Liikeryityksiä Affärsföretag		Kokonaismyynti ¹⁾ Totalförsäljning ¹⁾	Veronalainen myynti ¹⁾ Skattbar försäljning ¹⁾	Veromäärä Skattebelopp	Takaisten maksettu vero Skatterestititioner			
	Kaikkiaan Samtliga	Siltä verottamat- tomia Därav obeskattade					milj. mk		1 000 mk
<i>Palvelukset • Tjänster</i>	108	4	620.3	520.5	41 538	12			
Valokuvaamot • Fotografiateleer	77	2	387.3	376.9	31 014	—			
Hautausoimistot • Begravningsbyråer	6	—	18.5	18.4	1 412	—			
Muut palveluliikkeet • Övriga affärer som utför tjänster	25	2	214.5	125.2	9 112	12			
Kaikki työliikkeet • Samtliga arbetsaffärer	933	112	13 219.2	5 573.1	334 350	89			
1. Fyysilliset henkilöt • Fysiska personer	325	45	1 098.7	662.1	46 688	—			
2. Kotim. osakeyhtiöt • Inh. aktiebolag	506	51	11 648.1	4 639.4	267 392	72			
3. Osuuskunnat • Andelslag	—	—	—	—	—	—			
4. Avoimet yhtiöt • Öppna bolag	94	16	364.2	209.1	15 383	17			
5. Ulkom. osakeyhtiöt • Utl. aktiebolag	8	—	108.2	62.5	4 887	—			
6. Jakamatt. kuolinpesät • Oskift. dödsb.									
7. Yhdistykset ym. • Föreningar m.m.									
Ravitsemisliikkeet • Förplägningsrörelser ..	114	4	..	3 595.9	358 997	—			
<i>Annikkelu- ja tanssiravintolat • Utskännings- rörelser och dansrestauranger</i>	114	4	..	3 595.9	358 997	—			
1. Fyysilliset henkilöt • Fysiska personer	15	1	..	58.7	5 890	—			
2. Kotim. osakeyhtiöt • Inh. aktiebolag	79	2	..	2 999.0	299 786	—			
3. Osuuskunnat • Andelslag	1	—	..	253.0	25 297	—			
4. Avoimet yhtiöt • Öppna bolag	1	—	..	5.6	566	—			
5. Ulkom. osakeyhtiöt • Utl. aktiebolag	18	1	..	279.6	27 458	—			
6. Jakamatt. kuolinpesät • Oskift. dödsb.									
7. Yhdistykset ym. • Föreningar m.m.									
Kaikki yritys muodot • Samtliga företags- former	3 231	731²⁾	448 117.2	118 288.2	21 063 307	190 079			
1. Fyysilliset henkilöt • Fysiska personer	770	202	4 692.1	2 093.0	282 721	4 726			
2. Kotim. osakeyhtiöt • Inh. aktiebolag	2 144	439	273 060.5	97 916.4	17 411 529	175 032			
3. Osuuskunnat • Andelslag	15	3	70 120.3	12 194.6	2 288 210	989			
4. Avoimet yhtiöt • Öppna bolag	218	60	5 372.3	2 227.1	403 184	6 782			
5. Ulkom. osakeyhtiöt • Utl. aktiebolag	84	27	94 872.0	3 857.1	677 663	2 550			
6. Jakamatt. kuolinpesät • Oskift. dödsb.									
7. Yhdistykset ym. • Föreningar m.m.									
1955	3 254	800 ²⁾	405 326.8	109 233.2	19 834 221	175 228			
1954	3 584	545 ²⁾	363 706.7	107 713.8	19 404 918	166 895			
1953	3 657	515 ²⁾	327 451.4	105 283.7	19 085 177	122 513			
1952	3 837	556	342 025.2	107 636.9	19 272 187	71 793			
1951	4 067	590	341 738.4	102 786.4	18 129 749	97 074			

1) Ks. alav. s. 305. 2) Summasta puuttuu ravitsemisliikkeiden kokonaismyynti • 1) Se noten på s. 305. 2) I summan ingår ej förplägningstidernas totalförsäljning.

Muist.: Eri vuosien lukuja vertailtaessa on otettava huomioon liikevaihtoverolain muutokset.

Anm.: Vid jämförelse mellan talen för olika år bör ändringarna i lagen om omsättningskatt observeras.

234. Valtion tulo- ja omaisuusverotus vuosilta 1938—56
Statens inkomst- och förmögenhetsbeskattning för åren 1938—56

A. Tuloverotus • Inkomstbeskattning

Vuosi År	Verotetut Beskattade				Verotetut tulot Beskattade inkomster				Vero Skatt			
	Yksityiset henkilöt ¹⁾ Enskilda personer ¹⁾	Kotimaiset osakeyhtiöt Inhemska aktieföretag	Muut yhteisöt Övriga sammanslutningar	Summa	Yksityiset henkilöt ¹⁾ Enskilda personer ¹⁾	Kotimaiset osake- yhtiöt Inhemska aktieföretag	Muut yhteisöt Övriga sammanslut- ningar	Summa	Yksityiset henkilöt ¹⁾ Enskilda personer ¹⁾	Kotimaiset osake- yhtiöt Inhemska aktieföretag	Muut yhteisöt Övriga sammanslut- ningar	Summa
milj. mk												
1938	80 497	2 257	624	83 378	2 504	930	179	3 613	126	235	31	392
1942	110 892	3 190	911	114 993	4 121	2 712	278	7 111	299	1 306	71	1 676
1943	92 278	3 836	759	96 873	4 869	5 904	463	11 236	326	1 152	88	1 566
1945 ²⁾	166 375	3 913	530	170 818	12 738	11 335	625	24 698	1 370	3 024	165	4 559
1946	173 828	3 709	551	178 088	18 055	14 300	955	33 310	2 349	3 828	260	6 437
1948	145 488	4 207	641	150 336	26 789	20 701	1 699	49 189	3 072	6 589	553	10 214
1949	136 908	4 212	587	141 707	29 862	19 258	2 015	51 135	2 780	9 568	960	13 308
1950	159 845	4 696	675	165 216	43 835	24 163	2 928	70 926	5 021	10 900	1 271	17 192
1951	157 103	5 076	663	162 842	56 702	34 190	3 387	94 279	5 876	10 899	1 077	17 852
1952	152 982	5 312	673	158 967	63 290	36 147	3 389	102 826	5 413	11 525	1 027	17 965
1953	152 452	5 918		158 370	63 848	38 097		101 945	5 551	12 107		17 658
1954	139 259	6 389		145 648	63 823	41 646		105 469	5 061	15 932		20 993
1955	148 462	6 583		155 045	72 413	48 195		120 608	6 131	18 077		24 208
1956	143 766	6 584		150 350	83 588	28 129		111 717	7 495	8 808		16 303

B. Omaisuusverotus • Förmögenhetsbeskattning

Vuosi År	Verotetut Beskattade				Verotettu omaisuus Beskattad förmögenhet				Vero Skatt			
	Yksityiset henkilöt ¹⁾ Enskilda personer ¹⁾	Kotimaiset osakeyhtiöt Inhemska aktieföretag	Muut yhteisöt Övriga sammanslutningar	Summa	Yksityiset henkilöt ¹⁾ Enskilda personer ¹⁾	Kotimaiset osake- yhtiöt Inhemska aktieföretag	Muut yhteisöt Övriga sammanslut- ningar	Summa	Yksityiset henkilöt ¹⁾ Enskilda personer ¹⁾	Kotimaiset osake- yhtiöt Inhemska aktieföretag	Muut yhteisöt Övriga sammanslut- ningar	Summa
milj. mk												
1938	8 979	2 821	560	12 360	6 956	9 714	2 873	19 543	24	57	21	102
1942	13 492	3 889	1 126	18 507	11 665	17 375	4 108	33 148	90	215	54	359
1943	10 729	4 111	965	15 805	10 136	19 993	3 847	33 976	66	103	24	193
1945 ²⁾	22 265	5 243	445	27 953	20 583	30 693	4 412	55 688	202	239	41	482
1946	23 152	5 507	473	29 132	20 980	35 748	4 441	61 169	203	279	43	525
1948	7 824	6 321	558	14 703	18 763	56 050	8 169	82 982	135	439	74	648
1949	9 228	5 675	425	15 328	24 473	65 080	10 527	100 080	216	513	99	828
1950	18 769	6 070	744	25 583	52 113	102 542	18 237	172 892	494	821	174	1 489
1951	20 718	6 301	517	27 536	65 608	135 334	19 862	220 804	584	1 075	178	1 837
1952	20 715	6 497	533	27 745	62 959	154 943	19 198	237 100	554	1 231	179	1 964
1953	22 287	7 173		29 460	68 709	188 101		256 810	614	1 521		2 135
1954	23 427	7 368		30 795	79 191	216 385		295 576	738	2 107		2 845
1955	27 933	7 546		35 479	104 252	227 476		331 728	1 016	2 228		3 244
1956	19 132	7 540		26 672	107 720	241 494		349 214	1 096	1 962		3 058

¹⁾ Tähän sarakkeeseen on v:sta 1945 lähtien siirretty yhteisveroilmoittajat ja kuolinpesät sarakkeesta »Muut yhteisöt». ²⁾ Kanta-kaupunki ja Esikaupungit.

¹⁾ Till denna kol. har från och med år 1945 från kol. »Övriga sammanslutningar» överförts samdeklarationer och sterbhus. ²⁾ Stadskärnan och Förstääderna.

235. Veroöyrit ja maksettavaksi pantu veromäärä kunnallisverotuksissa vuosien 1900—56 tulojen perusteella

Skattören och uttaxerat belopp vid kommunaltaxeringarna på grund av 1900—56 års inkomster

Vuosi, jolloin tulo saatiin ¹⁾ År, då inkomsten förvärvades ¹⁾	Veroöyriä ²⁾ Skattören ²⁾				Maksettavaksi pantu veromäärä ³⁾ Uttaxerat belopp ³⁾			Veroennakko ⁴⁾ kultivan vuoden 100 mkn:n tuloa kohden, mk Skatteförskott ⁵⁾ per 100 mk inkomst under löpande år, mk	
	Taksoituslautakunnan asettamia Av taxeringsnämndens påförda	Tutkijalautakunnan Av prövningsnämnden			Siltä maksavia Därav betalande	Kaikkiaan Totalsumma	Keskimäärin verotettua kohden I medeltal per beskattad		100 mkn verotettua tuloa kohden På 100 mk beskattad inkomst
		Alentamisia Nedsatta	Lisäämiä Ökade	Vahvistamisia Fastställda					
1900	148 776	5 589	—	143 187	137 244	1 771 284	155	3.23	—
1905	181 555	2 461	—	179 094	171 461	2 238 835	151	3.27	—
1910	287 719	11 402	—	276 317	259 199	4 327 869	158	4.18	—
1915	512 607	46 965	—	465 642	439 385	7 359 385	174	4.19	—
1920	3 252 043	70 835	—	3 181 208	3 180 073	101 762 171	1 420	8.—	—
1925	21 058 861	208 034	—	20 850 827	—	145 955 789	1 741	7.—	—
1930	30 314 747	262 495	148	30 052 400	—	195 340 600	1 655	6.50	—
1935	28 054 706	123 087	1 056	27 932 675	—	220 668 130	1 853	7.90	—
1940	46 401 060	374 727	743	46 027 076	—	432 654 514	2 860	9.40	—
1945	173 331 099	735 083	642	172 596 658	—	4) 1 553 369 922	7 192	9.—	—
1950	694 006 226	3 172 218	—	690 834 008	—	7 944 539 668	35 540	11.50	11
1953 ⁷⁾	1 048 645 767	2 750 656	4 680	1 045 899 791	—	13 596 697 283	56 347	13.—	13
1954	1 107 506 819	3 336 808	—	1 104 170 011	—	13 250 040 132	55 009	12.—	12
1955	1 245 510 003	4 485 767	—	1 241 024 236	—	6) 14 271 723 349	57 579	11.50	12
1956	1 420 785 857	3 687 008	—	1 417 098 849	—	17 005 186 188	67 870	12.—	12

¹⁾ Vero veloitettiin seuraavana vuonna. ²⁾ V:n 1920 loppuun asti veroöyri vastasi 400 mkn ja tämän jälkeen 100 mkn verotettavaa tuloa. ³⁾ Lukuun ottamatta tonttiveroa, joka veloitetaan samalla kertaa kuin kunnallisverot. Veloitukset on pyörästetty v. 1950. ⁴⁾ Lisäksi 13 170 072 mk virheellisen maksuunpanon johdosta. ⁵⁾ Laskettiin hyväksi, kun veroöyriin hinta lopullisesti oli vahvistettu. ⁶⁾ Poistettujen pennit: 55 365 mk. ⁷⁾ Tarkistettujen tiedot.

¹⁾ Skatten debiterades det därpå följande året. ²⁾ T.o.m. år 1920 motsvarade skattören en skattbar inkomst av 400 mk och därefter av 100 mk. ³⁾ Exkl. tomtören, vilka debiteras på samma gång som de kommunala utskylderna. Debiteringarna har år 1950 avrundats. ⁴⁾ Dessutom 13 170 072 mk på grund av oriktig debitering. ⁵⁾ Avräknades, sedan skattörespriset blivit definitivt bestämt. ⁶⁾ Överskjutande belopp i penni (55 365 mk) har bortlämnats. ⁷⁾ Kontrollerade uppgifter.

236. Kunnallisverotuksissa vuosien 1900—56 tulojen perusteella verotettujen taksoitetut vuositulot laadun mukaan

De kommunalt beskattades taxerade årsinkomster efter inkomsternas natur enligt kommunaltaxeringarna på grund av 1900—56 års inkomster

Vuosi, jolloin tulo saatiin ¹⁾ År, då inkomsten förvärvades ¹⁾	Tuloja talosta, tontista ja maasta Inkomst av hus, tomt och jord		Tuloja elinkeinosta tal ammatista Inkomst av näring eller yrke		Palkka-, eläke- tai muita tuloja Lön, pension eller annan inkomst		Summa	Tuloja keskimäärin verotettua kohden Medelinkomst per beskattad
	mk	%	mk	%	mk	%		
1900	11 224 000	19.6	21 079 600	36.8	24 971 200	43.6	57 274 800	5 004
1905	13 492 800	18.8	24 758 800	34.6	33 386 000	46.6	71 637 600	4 844
1910	20 493 600	18.6	37 058 000	33.5	52 975 200	47.9	110 526 800	4 025
1915	27 380 400	14.7	76 647 600	41.2	82 228 800	44.1	186 256 800	4 412
1920	45 897 200	3.6	441 825 200	34.7	784 760 800	61.7	1 272 483 200	17 753
1925	277 617 300	13.3	480 313 400	23.0	1 327 152 000	63.7	2 085 082 700	24 869
1930	405 876 600	13.5	588 014 900	19.6	2 011 348 500	66.9	3 005 240 000	25 466
1935	354 855 700	12.7	563 082 600	20.2	1 875 329 200	67.1	2 793 267 500	23 456
1940	506 411 800	11.0	1 259 590 500	27.4	2 836 705 300	61.6	4 602 707 600	30 424
1945	656 256 900	3.8	4 198 792 800	24.3	12 404 616 100	71.9	17 259 665 800	79 908
1950	1 843 348 700	2.7	17 844 547 700	25.8	49 395 504 400	71.5	69 083 400 800	309 055
1953 ²⁾	3 496 813 700	3.3	25 624 131 700	24.5	75 469 033 700	72.2	104 589 979 100	433 437
1954	3 959 389 400	3.6	27 365 671 300	24.8	79 091 940 400	71.6	110 417 001 100	458 411
1955	4 517 114 200	3.6	30 881 788 000	24.9	88 703 521 400	71.5	124 102 423 600	500 692
1956	5 069 338 600	3.6	31 331 286 600	22.1	105 309 259 700	74.3	141 709 884 900	565 587

¹⁾ Ks. taul. 235 alav. 1. ²⁾ Tarkistettujen tiedot. • ¹⁾ Se noten 1 tili tab. 235. ²⁾ Kontrollerade uppgifter.

237. Kunnallisverotuksessa vuosien 1954 ja 1955 tuloista verotetut

A. Yhdistelmä verotettujen ja veroäyrien lukumäärästä, tulolähteestä sekä vuositulojen suuruudesta

Verotusryhmä Beskattningsgrupp		1954											
		Verotettuja Beskattade		Veroäyriä • Skattören								Summa	
				Kiinteistöistä Av fastighet		Liikkeestä tai ammattista Av företag eller yrke		Palkasta ja muusta tulosta Av lön och annan inkomst					
		Luku Antal	%	10000	%	10000	%	10000	%	10000	%		
1	Yksityiset henkilöt • Enskilda pers.	219 072	95.3	286	7.3	6 370	23.6	77 601	99.1	84 258	77.1		
2	Kuolinpesät • Dödsbon	1 766	0.8	39	1.0	21	0.1	107	0.1	166	0.2		
3	Yhtymät • Sammanslutningar	8 953	3.9	3 589	91.7	20 582	76.3	623	0.8	24 795	22.7		
4	Kaikkiaan • Totalsumma	229 791	100	3 914	100	26 973	100	78 331	100	109 219	100		
5	%			3.6		24.7		71.7		100			

B. Yhdistelmä verotettujen lukumäärästä ja veroäyriä elinkeinohaaroittain

Elinkeinohaara Näringsgren		1954		
		Verotettuja • Beskattade		
		Yksityiset henkilöt Enskilda personer	Yhtymät Sammans- lutningar	Summa ¹⁾
1	Maatalous sivuelinkeinoineen • Jordbruk med binärningar	740	18	768
2	Teollisuus ja käsityö • Industri och hantverk	83 689	2 038	85 737
3	Kauppa • Handel	47 865	2 623	50 512
4	Kiinteistön omistus ja hoito • Fastighetsbesittning och skötsel	3 051	2 988	6 489
5	Liikenne • Samfärdsel	20 217	228	20 446
6	Henkilökohtaiset palvelukset • Personliga tjänster	16 491	524	17 016
7	Muut palvelukset • Övriga tjänster	37 301	308	37 611
8	Ilman ammattia tai tuntematon • Utan yrke eller okänd	9 718	226	11 212
9	Kaikkiaan • Totalsumma	219 072	8 953	229 791
			%	
10	Maatalous sivuelinkeinoineen • Jordbruk med binärningar	0.3	0.2	0.3
11	Teollisuus ja käsityö • Industri och hantverk	38.2	22.8	37.3
12	Kauppa • Handel	21.8	29.3	22.0
13	Kiinteistön omistus ja hoito • Fastighetsbesittning och skötsel	1.4	33.4	2.8
14	Liikenne • Samfärdsel	9.2	2.5	8.9
15	Henkilökohtaiset palvelukset • Personliga tjänster	7.5	5.9	7.4
16	Muut palvelukset • Övriga tjänster	17.0	3.4	16.4
17	Ilman ammattia tai tuntematon • Utan yrke eller okänd	4.4	2.5	4.9
18	Kaikkiaan • Totalsumma	100	100	100

¹⁾ Kuolinpesät ml.

Muist.: Perusaineisto on kerätty otantana ja yhteistoiminnassa Tilastollisen päätoimiston kanssa, joka suorittaa valtion tulo- ja omaisuusverotusta koskevan tilastoinnin. Periaatteet ja menettelytavat on selostettu julkaisuissa „Tilastollisia kuukausitietoja Helsingistä“ 1/1958 ja „Tulo- ja omaisuustilasto 1954“ (S.V.T. IV B: 21). — Vuositulolla tarkoitetaan kunnallisveron alaista kokonaistuloa ilman mitään vähennyksiä. — Harkintaverotuksessa yksityisten henkilöiden tuloja ei ole korotettu. Avioparit on otettu tauluissa 238 H—1 huomioon riippumatta siitä, onko molempia vai ainoastaan toista puolisoa taksoitettu. — Yhteenlaskut eivät aina täsmää pyöristysten vuoksi.

Vid kommunaltaxeringen för inkomst åren 1954 och 1955 beskattade

Sammanställning av de beskattades och skattörens antal efter inkomstkälla och årsinkomstens storlek

Kokonaisvuositulot Totala årsinkomster		1955												Kokonaisvuositulot Totala årsinkomster	
		Verotettuja Beskattade		Veroäyryjä • Skattören								Summa			
				Kiinteistöistä Av fastighet		Liikkeestä tai ammattista Av företag eller yrke		Palkasta ja muusta tulosta Av lön och annan inkomst							
mmk	%	Luku Antal	%	10 000	%	10 000	%	10 000	%	10 000	%	mmk	%		
92 406	78.7	229 217	95.5	320	7.1	7 203	23.6	87 535	99.0	95 058	77.0	103 606	78.5	1	
171	0.1	1 600	0.7	41	0.9	61	0.2	141	0.2	243	0.2	251	0.2	2	
24 795	21.1	9 274	3.9	4 138	92.0	23 299	76.2	771	0.9	28 207	22.8	28 207	21.4	3	
117 372	100	240 091	100	4 499	100	30 563	100	88 447	100	123 508	100	132 064	100	4	
				3.6		24.7		71.6		100				5	

Sammanställning av de beskattades antal och skattörens efter näringsgren

Veroäyryjä • Skattören			1955						Veroäyryjä • Skattören		
Yksityiset henkilöt Enskilda personer			Verotettuja • Beskattade			Yksityiset henkilöt Enskilda personer			Yhtymät Samman- slutningar		
Yhtymät Samman- slutningar	Summa 1)		Yhtymät Samman- slutningar	Summa 1)		Yhtymät Samman- slutningar	Summa 1)	Yhtymät Samman- slutningar	Summa 1)		
10 000			10 000			10 000			10 000		
246	31	280	494	20	514	169	37	206			1
33 159	8 732	41 895	87 254	2 084	89 339	36 341	9 666	46 010			2
20 005	11 307	31 326	49 663	2 798	52 515	22 343	13 028	35 399			3
681	2 627	3 345	3 070	3 092	6 562	780	3 100	3 922			4
7 844	897	8 743	20 149	229	20 398	8 567	922	9 512			5
3 525	610	4 136	18 041	548	18 589	4 248	762	5 010			6
16 411	527	16 947	39 476	317	39 805	19 802	655	20 467			7
2 386	65	2 547	11 070	186	12 369	2 808	38	2 983			8
84 258	24 795	109 219	229 217	9 274	240 091	95 058	28 207	123 508			9
%											
0.3	0.1	0.3	0.2	0.2	0.2	0.2	0.1	0.2			10
39.4	35.2	38.4	38.1	22.5	37.2	38.2	34.3	37.3			11
23.7	45.6	28.7	21.7	30.2	21.9	23.5	46.2	28.7			12
0.8	10.6	3.1	1.3	33.3	2.7	0.8	11.0	3.2			13
9.3	3.6	8.0	8.8	2.5	8.5	9.0	3.3	7.7			14
4.2	2.5	3.8	7.9	5.9	7.7	4.5	2.7	4.1			15
19.5	2.1	15.5	17.2	3.4	16.6	20.8	2.3	16.6			16
2.8	0.3	2.3	4.8	2.0	5.2	3.0	0.1	2.4			17
100	100	100	100	100	100	100	100	100			18

1) Inkl. dödsbon.

Anm.: Primärmaterialen har hämtats genom samplning och i samarbete med Statistiska centralbyrån, som handhar statens inkomst- och förmögenhetsskattestatistik. Principerna och förfaringsättet har refererats i publikationerna „Statistiska månadsuppgifter för Helsingfors“ 1/1958 och „Inkomst- och förmögenhetsstatistik 1954“ (F.O.S. IV B: 21). — Med årsinkomst avses i kommunalbeskattningen skattbar bruttoinkomst utan avdrag. Vid taxering prövningsvis har inkomsterna för enskilda personer ej förhöjts. De äkta paren har iakttagits i tabellerna 238 H—I oberoende av huruvida båda eller endast den ena av makarna har taxerats. — Summorna stämmer ej alltid på grund av avrundningar.

238. Kunnallisverotuksessa vuosien 1954 ja
Vid kommunaltaxeringen för inkomst åren

A. Elinkeinohaaran, ammattiaseman ja äyrien lukumäärän mukaan v. 1954—1955

Vuosi ja elinkeinohaara År och näringsgren	Verotettuja, Beskattade,					
	1—999	1 000—1 999	2 000—2 999	3 000—3 999	4 000—4 999	5 000—5 999
1954						
1 Maatalous sivuelinkeinoineen • Jordbruk med binäringar	95	181	173	113	63	55
2 Yrittäjät • Företagare	4	51	31	31	1	10
3 Toimihenkilöt • Förvaltningspersonal	1	—	21	20	31	34
4 Työntekijät • Arbetare	90	130	121	62	31	11
5 Teollisuus ja käsityö • Industri och hantverk	4 834	8 740	19 615	19 030	14 216	7 561
6 Yrittäjät • Företagare	346	368	601	477	312	350
7 Johtajat • Företagsledare	—	—	41	35	23	14
8 Toimihenkilöt • Förvaltningspersonal	346	822	1 856	2 814	2 511	2 315
9 konttorihenkilökunta • kontorspersonal	202	514	1 114	1 552	884	578
10 teknillinen henkilökunta • teknisk personal	93	166	538	711	876	1 007
11 työnjohtajat • arbetsledare	51	142	204	551	751	730
12 Työntekijät • Arbetare	4 142	7 550	17 117	15 704	11 370	4 882
13 Kauppa • Handel	3 436	6 132	12 324	10 205	5 449	2 990
14 Yrittäjät • Företagare	263	464	574	531	380	267
15 Johtajat • Företagsledare	22	13	66	87	109	120
16 Toimihenkilöt • Förvaltningspersonal	2 458	4 459	9 974	8 607	4 655	2 459
17 konttorihenkilökunta • kontorspersonal	1 167	2 462	6 202	7 092	4 297	2 270
18 myymälähenkilökunta • butikspersonal	1 291	1 997	3 772	1 515	358	189
19 Työntekijät • Arbetare	693	1 196	1 710	980	305	144
20 Kiinteistön omistus ja hoito • Fastighetsbesitt- ning och skötsel	1 066	620	527	415	235	71
21 Yrittäjät • Företagare	697	170	44	24	11	2
22 Johtajat • Företagsledare	38	7	6	2	22	12
23 Työntekijät • Arbetare	331	443	477	389	202	57
24 Liikenne • Samfärdsel	505	1 314	4 169	6 563	4 053	1 889
25 Yrittäjät • Företagare	15	63	134	227	358	365
26 Johtajat • Företagsledare	—	—	—	—	—	—
27 Toimihenkilöt • Förvaltningspersonal	154	299	1 256	1 538	1 196	707
28 Työntekijät • Arbetare	336	952	2 779	4 798	2 499	817
29 Henkilökohtaiset palvelukset • Personliga tjänster	3 783	4 919	4 424	2 003	778	265
30 Yrittäjät • Företagare	155	197	194	196	73	42
31 Johtajat • Företagsledare	—	—	—	—	—	2
32 Toimihenkilöt • Förvaltningspersonal	36	105	257	266	195	59
33 Työntekijät • Arbetare	3 592	4 617	3 973	1 541	510	162
34 Palvelukset yhteiskunta- ja elinkeinoelämälle Tjänster för samhället och näringslivet	2 337	4 097	8 273	8 355	4 771	2 843
35 Yrittäjät • Företagare	134	183	193	161	112	125
36 Toimihenkilöt • Förvaltningspersonal	1 011	1 671	4 485	6 356	3 898	2 621
37 Työntekijät • Arbetare	1 192	2 243	3 595	1 838	761	97
38 Palvelukset kaikkiaan • Samtliga tjänster	6 120	9 016	12 697	10 358	5 549	3 108
39 Ilman ammattia tai tuntematon • Utan yrke eller okänd	3 246	2 638	1 874	768	321	258
40 Kaikkiaan • Totalsumma	19 302	28 641	51 379	47 452	29 886	15 932

1955 vuorokausi verotuksessa yksityiset henkilöt
1954 och 1955 beskattade enskilda personer

Efter näringsgren, ställning i yrket och antal skattören åren 1954—1955

Joilla oli äyrejä vilka hade skattören	Äyrejä Skattören										Vuositulot Årsinkomst	
	6 000—6 999	7 000—7 999	8 000—8 999	9 000—9 999	10 000—14 999	15 000—19 999	20 000—	Summa	Naisia Därav kvinnor	Summa 10 000	Mediani Median	Summa mmk
23	12	—	2	18	1	4	740	235	246	2 605	260	351
1	—	—	—	15	1	3	148	1	72	2 605	64	431
22	12	—	—	3	—	1	145	42	74	4 657	32	566
—	—	—	2	—	—	—	447	192	99	2 082	114	255
3 721	1 825	1 257	720	1 283	390	497	83 689	29 054	33 159	3 430	36 136	432
143	85	102	53	133	45	84	3 099	883	1 541	3 396	1 674	540
33	48	28	19	150	143	363	897	23	1 986	17 040	2 085	2 325
1 607	1 001	860	460	918	197	49	15 756	4 833	8 509	4 811	9 218	585
402	307	191	144	261	75	19	6 243	3 831	2 899	3 781	3 106	498
726	479	500	262	603	115	25	6 101	726	3 855	5 609	4 204	689
479	215	169	54	54	7	5	3 412	276	1 755	5 000	1 908	559
1 938	691	267	188	82	5	1	63 937	23 315	21 123	3 175	23 158	362
1 768	1 332	979	621	1 490	513	626	47 865	30 053	20 005	3 162	21 543	450
219	210	133	89	254	96	121	3 601	1 972	2 066	3 914	2 175	604
135	146	115	105	401	263	453	2 035	155	2 972	11 048	3 144	1 545
1 390	954	721	426	834	154	52	37 143	25 867	13 727	3 162	14 834	399
1 343	949	716	422	830	153	52	27 955	18 311	11 602	3 557	12 489	447
47	5	5	4	4	1	—	9 188	7 556	2 125	2 320	2 345	255
24	22	10	1	1	—	—	5 086	2 059	1 241	2 400	1 390	273
75	12	2	1	9	6	12	3 051	1 867	681	1 731	779	255
13	11	1	1	5	5	11	995	608	155	200	174	175
22	1	—	—	4	1	1	116	52	47	4 377	54	464
40	—	1	—	—	—	—	1 940	1 207	479	2 343	551	284
786	354	195	102	217	36	34	20 217	5 389	7 844	3 610	8 748	433
199	152	84	33	69	12	10	1 721	49	956	5 118	1 052	611
—	2	1	3	13	7	13	39	—	74	15 185	135	3 468
349	115	97	63	124	17	11	5 926	3 071	2 481	3 838	2 708	457
238	85	13	3	11	—	—	12 531	2 269	4 334	3 468	4 853	387
130	41	52	25	43	11	17	16 491	14 946	3 525	1 928	4 050	246
29	16	25	3	28	9	16	983	708	364	2 500	404	411
3	3	2	5	6	2	—	23	—	22	9 602	25	1 085
33	5	4	6	8	—	—	974	592	342	3 360	369	379
65	17	21	11	1	—	1	14 511	13 646	2 797	1 854	3 252	224
1 635	1 168	844	626	1 532	432	388	37 301	21 978	16 411	3 462	17 971	482
136	74	114	65	227	122	191	1 837	683	1 663	6 000	1 765	961
1 453	1 091	728	561	1 305	310	197	25 687	14 526	12 379	3 906	13 521	526
46	3	2	—	—	—	—	9 777	6 769	2 369	2 361	2 684	275
1 765	1 209	896	651	1 575	443	405	53 792	36 924	19 936	2 925	22 020	409
190	53	42	69	122	63	74	9 718	6 377	2 386	1 638	2 919	300
8 328	4 797	3 371	2 166	4 714	1 452	1 652	219 072	109 899	84 258	3 193	92 406	422

Jatkoa • Fortsättning

Vuosi ja elinkeinohaara År och näringsgren	Verotettuja, Beskattade,					
	1-999	1 000-1 999	2 000-2 999	3 000-3 999	4 000-4 999	5 000-5 999
1955						
1 Maatalous sivuelinkeinoineen • Jordbruk med binäringar	80	30	152	72	73	30
2 Yrittäjät • Företagare	20	—	51	20	—	—
3 Toimihenkilöt • Förvaltningspersonal	20	—	—	1	33	10
4 Työntekijät • Arbetare	40	30	101	51	40	20
5 Teollisuus ja käsityö • Industri och hantverk	5 059	8 089	18 291	19 244	14 619	9 705
6 Yrittäjät • Företagare	276	436	472	381	289	207
7 Johtajat • Företagsledare	—	—	31	52	10	30
8 Toimihenkilöt • Förvaltningspersonal	532	899	2 013	2 777	2 629	2 414
9 konttorihenkilökunta • kontorspersonal	396	635	1 298	1 531	1 168	641
10 teknillinen henkilökunta • teknisk personal	86	203	459	833	676	894
11 työnjohtajat • arbetsledare	50	61	256	413	785	879
12 Työntekijät • Arbetare	4 251	6 754	15 775	16 034	11 691	7 054
13 Kauppa • Handel	3 576	5 305	12 122	10 967	5 878	3 186
14 Yrittäjät • Företagare	175	416	545	409	520	397
15 Johtajat • Företagsledare	2	11	70	48	102	152
16 Toimihenkilöt • Förvaltningspersonal	2 367	3 845	9 701	9 103	4 793	2 537
17 konttorihenkilökunta • kontorspersonal	1 083	1 701	5 384	6 879	4 316	2 419
18 myymälähenkilökunta • butikspersonal	1 284	2 144	4 317	2 224	477	118
19 Työntekijät • Arbetare	1 032	1 033	1 806	1 407	463	100
20 Kiinteistön omistus ja hoito • Fastighetsbesittning och skötsel	958	505	514	465	346	115
21 Yrittäjät • Företagare	683	20	57	52	62	1
22 Johtajat • Företagsledare	5	35	25	23	—	11
23 Työntekijät • Arbetare	270	450	432	390	284	103
24 Liikenne • Samfärdsel	603	1 044	3 162	5 403	4 996	2 454
25 Yrittäjät • Företagare	—	20	110	191	361	301
26 Johtajat • Företagsledare	—	—	—	1	—	10
27 Toimihenkilöt • Förvaltningspersonal	112	174	678	1 174	1 184	825
28 Työntekijät • Arbetare	491	850	2 374	4 037	3 451	1 318
29 Henkilökohtaiset palvelukset • Personliga tjänster	3 478	4 368	5 456	2 898	931	517
30 Yrittäjät • Företagare	144	192	325	117	117	66
31 Johtajat • Företagsledare	—	—	1	—	—	—
32 Toimihenkilöt • Förvaltningspersonal	—	61	294	274	198	146
33 Työntekijät • Arbetare	3 334	4 115	4 836	2 507	616	305
34 Palvelukset yhteiskunta- ja elinkeinoelämälle Tjänster för samhället och näringslivet	2 062	2 973	7 469	8 018	6 195	3 931
35 Yrittäjät • Företagare	107	101	242	103	156	53
36 Toimihenkilöt • Förvaltningspersonal	1 154	1 391	4 468	6 342	5 033	3 471
37 Työntekijät • Arbetare	801	1 481	2 759	1 573	1 006	407
38 Palvelukset kaikkiaan • Samtliga tjänster	5 540	7 341	12 925	10 916	7 126	4 448
39 Ilman ammattia tai tuntematon • Utan yrke eller okänd	3 513	2 682	2 551	877	432	371
40 Kaikkiaan • Totalsumma	19 329	24 996	49 717	47 944	33 470	20 309

joilla oli äyrejä vilka hade skattören	Äyrejä Skattören										Vuositulot Årsinkomst		Mediaanin muutos vuoteen 1954 verrattuna • Median i jämförelse med år 1954 %
	6 000-6 999	7 000-7 999	8 000-8 999	9 000-9 999	10 000-14 999	15 000-19 999	20 000—	Summa	Niistä naisia Därav kvinnor	Summa 10 000	Mediaani Median	Summa mmk	
31	—	4	2	18	2	—	494	135	169	2 866	194	393	+10
—	—	2	1	13	1	—	108	—	41	2 833	48	448	•
31	—	2	1	3	1	—	102	24	49	4 281	56	550	•
—	—	—	—	2	—	—	284	111	79	2 710	90	316	•
4 825	2 500	1 621	687	1 578	455	581	87 254	30 895	36 341	3 616	39 509	453	+ 5
135	79	96	22	132	57	74	2 656	932	1 341	3 357	1 446	544	— 1
76	19	52	32	150	101	321	874	67	1 725	14 034	1 811	2 072	—18
2 100	1 377	939	487	1 132	280	183	17 762	5 865	10 149	5 001	10 993	619	+ 4
464	288	175	113	337	81	49	7 176	4 654	3 287	3 798	3 534	493	0
1 040	611	543	285	698	181	107	6 616	794	4 562	6 171	4 952	749	+10
596	478	221	89	97	18	27	3 970	417	2 300	5 627	2 506	631	+13
2 514	1 025	534	146	164	17	3	65 962	24 031	23 125	3 368	25 259	383	+ 6
2 035	1 519	1 036	789	1 817	597	836	49 663	30 800	22 343	3 282	23 955	482	+ 4
319	227	198	166	290	96	158	3 916	1 990	2 577	4 810	2 653	678	+23
140	135	120	125	485	243	531	2 164	209	3 484	11 259	3 686	1 703	+ 2
1 505	1 137	718	498	1 039	258	147	37 648	26 434	14 828	3 242	15 975	424	+ 3
1 390	1 110	714	487	1 024	258	147	26 912	17 376	12 197	3 769	13 105	487	+ 6
115	27	4	11	15	—	—	10 736	9 058	2 631	2 421	2 870	267	+ 4
71	20	—	—	3	—	—	5 935	2 167	1 454	2 400	1 640	276	0
82	21	32	1	17	6	8	3 070	1 812	780	2 299	875	285	+33
1	10	20	1	6	5	8	926	567	160	200	184	199	0
11	11	2	—	10	1	—	134	59	56	3 320	61	457	•
70	—	10	—	1	—	—	2 010	1 186	564	2 662	629	313	+14
1 131	544	240	166	304	45	57	20 149	4 373	8 567	3 977	9 455	469	+10
226	187	109	67	131	16	28	1 747	26	1 121	5 600	1 208	692	+ 9
2	—	—	10	8	5	15	51	1	80	11 027	150	2 941	•
406	221	95	86	158	23	14	5 150	2 416	2 457	4 234	2 672	519	+10
497	136	36	3	7	1	—	13 201	1 930	4 909	3 763	5 425	411	+ 9
151	69	70	40	44	11	8	18 041	16 158	4 248	2 207	4 800	266	+14
37	25	22	11	23	7	6	1 092	813	378	2 670	415	380	+ 7
11	10	2	13	9	2	2	50	—	47	9 265	50	1 007	•
12	21	14	3	10	2	—	1 035	662	401	3 330	431	416	— 1
91	13	32	13	2	—	—	15 864	14 683	3 422	2 110	3 904	246	+14
2 153	1 558	1 052	765	2 064	569	667	39 476	22 995	19 802	3 882	21 444	543	+12
105	126	74	66	212	117	242	1 704	693	1 755	6 811	1 844	1 082	+14
1 986	1 412	977	698	1 832	451	425	29 640	17 194	15 802	4 272	17 097	577	+ 9
62	20	1	1	20	1	—	8 132	5 108	2 245	2 694	2 503	308	+14
2 304	1 627	1 122	805	2 108	580	675	57 517	39 153	24 050	3 219	26 243	456	+10
152	77	77	58	143	45	92	11 070	6 983	2 808	1 772	3 375	305	+ 8
10 560	6 288	4 132	2 508	5 985	1 730	2 249	229 217	114 151	95 058	3 413	103 606	452	+ 7

B. Ammattiaseman mukaan

Äyriryhmä Skattöresgrupp	1954				
	Yrittäjät • Företagare		Johtajat Företags- ledare	Toimi- henkilöt Förvaltnings- personal	Työntekijät Arbetare
	Kiinteistön omist. Fastighets- ägare	Muut Övriga			
Miehet • Män					
1 1— 999	249	258	12	717	2 482
2 1 000— 1 999	74	573	13	1 593	4 455
3 2 000— 2 999	22	802	104	2 964	11 069
4 3 000— 3 999	2	1 009	80	5 626	17 003
5 4 000— 4 999	11	883	148	6 172	14 176
6 5 000— 5 999	2	921	133	5 612	5 915
7 6 000— 6 999	11	548	169	3 917	2 270
8 7 000— 7 999	1	398	197	2 683	805
9 8 000— 8 999	1	348	142	2 129	302
10 9 000— 9 999	1	181	120	1 321	195
11 10 000— 14 999	1	562	542	3 012	94
12 15 000— 19 999	3	234	405	658	5
13 20 000—	9	376	815	296	1
Summa	387	7 093	2 880	36 700	58 772
%	0.4	6.5	2.6	33.6	53.8
Äyrejä keskim. • Skattören i medeltal	1 957	7 034	17 091	5 988	3 697
Naiset • Kvinnor					
17 1— 999	448	659	48	3 289	7 894
18 1 000— 1 999	96	753	7	5 763	12 676
19 2 000— 2 999	22	925	9	14 885	18 703
20 3 000— 3 999	22	614	44	13 975	8 309
21 4 000— 4 999	—	353	6	6 314	1 502
22 5 000— 5 999	—	238	15	2 583	255
23 6 000— 6 999	2	179	24	937	81
24 7 000— 7 999	10	139	3	495	13
25 8 000— 8 999	—	110	4	281	12
26 9 000— 9 999	—	62	12	195	10
27 10 000— 14 999	4	164	32	180	1
28 15 000— 19 999	2	51	11	20	—
29 20 000—	2	49	15	14	1
Summa	608	4 296	230	48 931	49 457
%	0.6	3.9	0.2	44.5	45.0
Äyrejä keskim. • Skattören i medeltal	1 303	3 892	7 788	3 175	2 166
Molemmat sukupuoli • Båda könen	995	11 389	3 110	85 631	108 229
%	0.5	5.2	1.4	39.1	49.4
Äyrejä • Skattören { keskim. • i medeltal	1 557	5 849	16 403	4 381	2 997
{ milj.	2	67	51	375	324
{ %	0.2	7.9	6.1	44.5	38.5

Ej. Ställning i yrket

Ilman am- mattia tai tuntematon Utan yrke eller okänd	Summa	%	1955							
			Yrittäjät • Företagare		Johtajat Företags- ledare	Toimi- henkilöt Förvaltnings- personal	Työntekijät Arbetare	Ilman am- mattia tai tuntematon Utan yrke eller okänd	Summa	%
			Kiinteistön omist. Fastig- hetsägare	Muut Övriga						
850	4 568	4.2	299	199	2	951	3 147	973	5 571	4.9
696	7 404	6.8	4	284	—	992	4 422	952	6 654	5.8
737	15 698	14.4	1	756	57	2 927	9 918	977	14 636	12.7
420	24 140	22.1	21	727	85	4 796	15 314	428	21 371	18.6
153	21 543	19.7	11	973	88	6 064	15 252	194	22 582	19.6
159	12 742	11.7	1	771	189	5 651	8 699	188	15 499	13.5
101	7 016	6.4	—	633	205	4 540	3 273	107	8 758	7.6
37	4 121	3.8	—	456	157	3 358	1 188	35	5 194	4.5
21	2 943	2.7	10	390	153	2 319	599	28	3 499	3.0
29	1 847	1.7	1	241	171	1 577	162	45	2 197	1.9
62	4 273	3.9	2	639	631	3 852	176	87	5 387	4.7
26	1 331	1.2	4	252	342	964	19	20	1 601	1.4
50	1 547	1.4	5	448	857	751	3	53	2 117	1.8
3 341	109 173	100	359	6 769	2 937	38 742	62 172	4 087	115 066	100
3.1	100		0.3	5.9	2.6	33.7	54.0	3.5	100	
3 340	5 020		1 649	7 988	17 605	6 657	3 887	3 225	5 380	
2 396	14 734	13.4	384	523	5	3 234	7 072	2 540	13 758	12.1
1 942	21 237	19.3	16	881	46	5 378	10 291	1 730	18 342	16.1
1 137	35 681	32.5	56	989	70	14 227	18 165	1 574	35 081	30.7
348	23 312	21.2	31	494	39	14 875	10 685	449	26 573	23.3
168	8 343	7.6	51	470	24	7 806	2 299	238	10 888	9.5
99	3 190	2.9	—	253	14	3 752	608	183	4 810	4.2
89	1 312	1.2	1	189	35	1 500	32	45	1 802	1.6
16	676	0.6	10	188	18	810	26	42	1 094	1.0
21	428	0.4	10	111	23	426	14	49	633	0.5
40	319	0.3	—	92	9	196	1	13	311	0.3
60	441	0.4	4	162	31	322	23	56	598	0.5
37	121	0.1	1	42	10	51	—	25	129	0.1
24	105	0.1	3	60	12	18	—	39	132	0.1
6 377	109 899	100	567	4 454	336	52 595	49 216	6 983	114 151	100
5.8	100		0.5	3.9	0.3	46.1	43.1	6.1	100	
1 991	2 680		1 784	4 057	6 590	3 403	2 364	2 133	2 904	
9 718	219 072		926	11 223	3 273	91 337	111 388	11 070	229 217	
4.4	100		0.4	4.9	1.4	39.8	48.6	4.8	100	
2 455	3 846		1 732	6 428	16 475	4 783	3 214	2 536	4 147	
24	843		2	72	54	437	358	28	951	
2.8	100		0.2	7.6	5.7	46.0	37.7	3.0	100	

C. Äyriryhmän ja tulolähteen mukaan • Efter skattöresgrupp och inkomstskälla.

Äyriryhmä Skattöresgrupp	Äyrejä tulolähteen mukaan • Ören, efter inkomstskälla					Verotettuja Beskattade	Vuositulot Årsinkomst		
	Kiinteistöistä Av fastighet	Liikkeestä tai ammattista Företag eller yrke	Palkasta ja muusta tulosta Lön och annan inkomst	Summa	%		%	mmk	%
								10 000	
1954									
1— 999	13	48	915	976	1.2	8.8	2 331	2.5	
1 000— 1 999	30	180	4 285	4 495	5.3	13.1	5 540	6.0	
2 000— 2 999	27	397	12 461	12 884	15.3	23.5	14 153	15.3	
3 000— 3 999	23	564	15 904	16 491	19.6	21.7	17 785	19.2	
4 000— 4 999	23	525	12 743	13 290	15.8	13.6	14 235	15.4	
5 000— 5 999	19	630	8 031	8 680	10.3	7.3	9 285	10.0	
6 000— 6 999	15	457	4 873	5 345	6.3	3.8	5 700	6.2	
7 000— 7 999	11	391	3 171	3 572	4.2	2.2	3 836	4.2	
8 000— 8 999	4	370	2 478	2 853	3.4	1.5	3 057	3.3	
9 000— 9 999	5	229	1 810	2 045	2.4	1.0	2 184	2.4	
10 000— 14 999	19	836	4 757	5 612	6.7	2.2	5 956	6.4	
15 000— 19 999	16	470	2 005	2 490	3.0	0.7	2 614	2.8	
20 000—	82	1 273	4 169	5 524	6.6	0.8	5 730	6.2	
Summa	286	6 370	77 601	84 258	100	100	92 406	100	
%	0.3	7.6	92.1	100					
1955									
1— 999	16	40	923	979	1.0	8.4	2 313	2.2	
1 000— 1 999	8	180	3 717	3 905	4.1	10.9	4 783	4.6	
2 000— 2 999	32	442	12 051	12 524	13.2	21.7	13 764	13.3	
3 000— 3 999	35	470	16 174	16 680	17.5	20.9	17 973	17.3	
4 000— 4 999	44	660	14 232	14 936	15.7	14.6	15 994	15.4	
5 000— 5 999	20	580	10 440	11 040	11.6	8.9	11 781	11.4	
6 000— 6 999	13	531	6 271	6 816	7.2	4.6	7 278	7.0	
7 000— 7 999	11	452	4 229	4 691	4.9	2.7	4 999	4.8	
8 000— 8 999	21	375	3 098	3 494	3.7	1.8	3 718	3.6	
9 000— 9 999	7	313	2 055	2 375	2.5	1.1	2 546	2.5	
10 000— 14 999	23	984	6 171	7 178	7.6	2.6	7 610	7.3	
15 000— 19 999	16	506	2 438	2 960	3.1	0.8	3 099	3.0	
20 000—	74	1 670	5 736	7 479	7.9	1.0	7 748	7.5	
Summa	320	7 203	87 535	95 058	100	100	103 606	100	
%	0.3	7.6	92.1	100					

D. Kielen mukaan v. 1954¹⁾ • Efter språk år 1954¹⁾

Äyriryhmä Skattöresgrupp	Verotettuja • Beskattade								Äyrejä • Ören			
	Suomenk. • Finsksp.			Ruotsink. • Svenskspr.					Suomenk. Finsksp.		Ruotsink. Svenskspr.	
	M.	N. Kv.	Summa	M.	N. Kv.	Summa	% kaikista av alla	Abs. 10 000	%	Abs. 10 000	%	
1— 999	3 835	12 387	16 222	733	2 347	3 080	16.0	822	1.2	155	1.0	
1 000— 1 999	6 523	17 974	24 497	881	3 263	4 144	14.5	3 841	5.6	653	4.1	
2 000— 2 999	14 129	31 155	45 284	1 569	4 526	6 095	11.9	11 351	16.6	1 533	9.7	
3 000— 3 999	21 466	19 607	41 073	2 674	3 705	6 379	13.4	14 255	20.8	2 236	14.2	
4 000— 4 999	18 819	6 326	25 145	2 724	2 017	4 741	15.9	11 180	16.3	2 110	13.4	
5 000— 5 999	10 787	2 430	13 217	1 955	760	2 715	17.0	7 201	10.5	1 479	9.4	
6 000— 6 999	5 783	964	6 747	1 233	348	1 581	19.0	4 334	6.3	1 011	6.4	
7 000— 7 999	3 275	453	3 733	846	218	1 064	22.2	2 780	4.1	793	5.0	
8 000— 8 999	2 232	309	2 541	711	119	830	24.0	2 151	3.1	701	4.5	
9 000— 9 999	1 435	210	1 645	412	109	521	24.1	1 553	2.3	492	3.1	
10 000— 14 999	3 118	315	3 433	1 155	126	1 281	27.2	4 082	6.0	1 530	9.7	
15 000— 19 999	882	88	970	449	33	482	33.2	1 660	2.4	830	5.3	
20 000—	962	64	1 026	585	41	626	37.9	3 303	4.8	2 220	14.1	
Summa	93 246	92 287	185 533	15 927	17 612	33 539	15.3	68 514	100	15 744	100	
%								81.3		18.7		

1) Kieli, jolla veroilmoitus on tehty. • 1) Det språk, på vilket skattedeclarationen inlämnats.

E. Sivillisäädyn mukaan¹⁾ • Efter civilstånd¹⁾

Äyryryhmä Skattöresgrupp	Ei naimisissa olevat Icke gifta		Avioparit • Äkta par								Summa	
			Vain toisella puolisolla tuloa Endast en av makarna hade inkomster		Molemmilla tuloa Båda hade inkomster							
	M.	N. Kv.			M.	N. Kv.	Enemmän tuloa saaneita		Vähemmän tuloa saaneita		M.	N. Kv.
			Med större inkomst	Med mindre inkomst			Med större inkomst	Med mindre inkomst				
1954												
1— 999.....	2 948	9 271	547	190	427	162	646	5 111	4 568	14 734	19 302	
1 000— 1 999.....	4 140	14 447	1 173	182	1 085	651	1 006	5 957	7 404	21 237	28 641	
2 000— 2 999.....	6 586	22 487	3 438	322	4 466	1 541	1 208	11 331	15 698	35 681	51 379	
3 000— 3 999.....	8 514	14 074	5 176	186	9 327	1 727	1 123	7 325	24 140	23 312	47 452	
4 000— 4 999.....	5 452	5 595	5 133	84	10 472	698	486	1 966	21 543	8 343	29 886	
5 000— 5 999.....	2 872	2 216	3 961	12	5 749	348	160	614	12 742	3 190	15 932	
6 000— 6 999.....	1 464	905	2 244	22	3 226	130	82	255	7 016	1 312	8 328	
7 000— 7 999.....	697	464	1 697	10	1 690	104	37	98	4 121	676	4 797	
8 000— 8 999.....	348	252	1 322	22	1 244	85	29	69	2 943	428	3 371	
9 000— 9 999.....	237	199	811	4	786	59	13	57	1 847	319	2 166	
10 000— 14 999.....	514	253	2 037	21	1 685	107	37	60	4 273	441	4 714	
15 000— 19 999.....	106	80	698	4	520	28	7	9	1 331	121	1 452	
20 000—	142	64	796	6	602	28	7	7	1 547	105	1 652	
Summa	34 020	70 307	29 033	1 065	41 279	5 668	4 841	32 859	109 173	109 899	219 072	
%	15.5	32.1	13.3	0.5	18.8	2.6	2.2	15.0	49.8	50.2	100	
Äyryjä } keskim. Skattören } i medeltal	3 733	2 675	6 275	3 002	5 457	3 818	2 816	2 482	5 020	2 680	3 846	
milj.	127	188	182	3	225	22	14	82	548	294	843	
%	15.1	22.3	21.6	0.4	26.7	2.6	1.6	9.7	65.1	34.9	100	
1955												
1— 999.....	3 996	8 116	598	104	415	240	562	5 298	5 571	13 758	19 329	
1 000— 1 999.....	3 989	12 122	1 045	124	860	270	760	5 826	6 654	18 342	24 996	
2 000— 2 999.....	7 255	22 279	2 483	433	3 499	1 367	1 399	11 002	14 636	35 081	49 717	
3 000— 3 999.....	8 129	16 113	3 920	206	8 149	1 668	1 173	8 586	21 371	26 573	47 944	
4 000— 4 999.....	6 460	6 870	4 999	60	10 715	986	408	2 972	22 582	10 888	33 470	
5 000— 5 999.....	3 402	3 215	3 993	53	7 895	495	209	1 047	15 499	4 810	20 309	
6 000— 6 999.....	1 723	1 149	2 653	1	4 292	234	90	418	8 758	1 802	10 560	
7 000— 7 999.....	776	729	1 707	42	2 664	146	47	177	5 194	1 094	6 288	
8 000— 8 999.....	561	445	1 461	1	1 452	86	25	101	3 499	633	4 132	
9 000— 9 999.....	251	172	977	—	950	72	19	67	2 197	311	2 508	
10 000— 14 999.....	698	338	2 413	24	2 253	128	23	108	5 387	598	5 985	
15 000— 19 999.....	142	74	821	8	633	29	5	18	1 601	129	1 730	
20 000—	190	82	1 101	7	821	31	5	12	2 117	132	2 249	
Summa	37 572	71 704	28 171	1 063	44 598	5 752	4 725	35 632	115 066	114 151	229 217	
%	16.4	31.3	12.3	0.5	19.5	2.5	2.1	15.5	50.2	49.8	100	
Äyryjä } keskim. Skattören } i medeltal	3 796	2 916	7 001	3 261	5 951	4 145	2 935	2 669	5 380	2 904	4 147	
milj.	143	209	197	3	265	24	14	95	619	331	951	
%	15.0	22.0	20.7	0.4	27.9	2.5	1.5	10.0	65.1	34.9	100	

¹⁾ Jakoperusteena, onko ao. valtion tulo- ja omaisuusverotuksessa yhteisverotettu (tai verotettava) vai ei. — Vähemmän tuloa saaneiden aviopuolisoiden luku on pienempi kuin enemmän saaneiden, koska tässä on otettu huomioon jokainen verotettu (taksoitettu) henkilökohtaisesti.

²⁾ Som fördelningsgrund huruvida vederbörande blivit eller bortblivit sambeskattad i statens inkomst- och förmögenhetsbeskattning eller ej. — Antalet makar med mindre inkomst understiger antalet större inkomsttagare, enär varje beskattad (taxerad) person beaktats särskilt.

F. Iän mukaan vuonna 1954

Äyriryhmä Skattöresgrupp	Ikäryhmä • Åldersgrupp							
	Alle Under 20	20—29	30—39	40—49	50—59	60—69	70—	Summa
Miehet • Män								
1— 999	1 143	1 205	438	588	428	404	362	4 568
1 000— 1 999	1 181	1 995	1 141	1 018	842	636	591	7 404
2 000— 2 999	1 521	3 903	3 557	3 127	1 960	1 097	533	15 698
3 000— 3 999	480	6 081	5 921	5 999	3 789	1 455	415	24 140
4 000— 4 999	120	3 944	5 698	6 026	4 233	1 216	306	21 543
5 000— 5 999	10	1 742	3 658	3 731	2 653	801	147	12 742
6 000— 6 999	10	862	2 159	2 161	1 279	421	124	7 016
7 000— 7 999	10	420	1 146	1 315	834	338	58	4 121
8 000— 8 999	—	232	958	917	512	270	54	2 943
9 000— 9 999	1	133	442	639	330	229	73	1 847
10 000—14 999	8	170	1 006	1 375	1 052	540	122	4 273
15 000—19 999	—	21	267	424	360	222	37	1 331
20 000—	6	10	157	500	466	314	94	1 547
Summa	4 490	20 718	26 548	27 820	18 738	7 943	2 916	109 173
%	4.1	19.0	24.3	25.5	17.2	7.3	2.7	100
Äyrejä i keskim. Skattören i medeltal	1 994	3 697	5 004	5 581	5 869	6 309	4 927	5 020
milj.	9	77	133	155	110	50	14	548
%	1.6	14.0	24.2	28.3	20.1	9.1	2.6	100

G. Alle 16-vuotiaiden lasten luvun mukaan¹⁾ • Efter antal barn under 16 år¹⁾

Äyriryhmä Skattöresgrupp	Verotettuja päämiehiä lapsiluvun mukaan • Beskattade huvudmän efter barnantal								Lasten luku • Barnantal	
	0	1	2	3	4	5	6—	Summa	Abs.	%
1954										
1— 999	11 959	865	404	107	100	100	10	13 545	2 964	3.0
1 000— 1 999	18 110	1 696	1 122	477	191	22	60	21 678	6 645	6.7
2 000— 2 999	29 645	4 624	2 803	1 274	363	71	60	38 840	16 229	16.4
3 000— 3 999	26 813	6 092	4 114	1 554	340	51	40	39 004	20 837	21.0
4 000— 4 999	17 526	5 132	3 419	1 026	226	65	40	27 434	16 517	16.7
5 000— 5 999	8 761	3 152	2 248	780	146	48	23	15 158	10 960	11.1
6 000— 6 999	4 376	1 709	1 310	467	99	26	4	7 991	6 283	6.3
7 000— 7 999	2 401	1 007	790	314	115	30	5	4 662	4 172	4.2
8 000— 8 999	1 448	723	671	353	70	6	2	3 273	3 447	3.5
9 000— 9 999	1 020	385	396	210	64	17	4	2 096	2 173	2.2
10 000—14 999	2 062	886	932	545	147	36	9	4 617	5 208	5.3
15 000—19 999	615	268	289	190	62	11	1	1 436	1 725	1.7
20 000—	785	280	275	204	72	17	5	1 638	1 845	1.9
Summa	125 521	26 819	18 773	7 501	1 995	500	263	181 372	99 005	100
%	69.2	14.8	10.4	4.1	1.1	0.3	0.1	100		
1955										
1— 999	12 198	648	328	183	30	1	81	13 469	2 505	2.5
1 000— 1 999	15 676	1 409	674	460	81	80	30	18 410	5 061	5.0
2 000— 2 999	29 645	3 849	2 408	954	300	120	40	37 316	13 577	13.4
3 000— 3 999	26 905	5 755	3 483	1 561	390	71	20	38 185	19 439	19.2
4 000— 4 999	19 420	5 461	3 705	1 110	283	91	20	30 090	17 908	17.6
5 000— 5 999	11 592	3 923	2 274	931	302	11	20	19 053	12 657	12.5
6 000— 6 999	5 572	1 931	1 825	570	118	23	13	10 052	7 957	7.8
7 000— 7 999	3 295	1 207	1 047	410	77	17	11	6 064	4 990	4.9
8 000— 8 999	2 056	816	772	307	46	7	2	4 006	3 512	3.5
9 000— 9 999	1 038	537	564	165	109	9	—	2 422	2 641	2.6
10 000—14 999	2 586	1 179	1 177	664	191	45	12	5 854	6 590	6.5
15 000—19 999	708	312	372	235	64	14	2	1 707	2 099	2.1
20 000—	1 056	372	399	279	101	16	9	2 232	2 547	2.5
Summa	131 747	27 399	19 028	7 829	2 092	505	260	188 860	101 483	100
%	69.8	14.5	10.1	4.1	1.1	0.3	0.1	100		

1) Avioparit ja näiden lapset on otettu huomioon vain kerran joko yksin tai enemmän tuloa saaneen aviopuolison mukaan.

1) De äkta paren och deras barn har tagits i betraktande endast en gång antingen ensamma eller enligt den av makarna, vars inkomst varit större.

Efter ål. år 1954

Äyriryhmä Skattöresgrupp	Ikäryhmä • Åldersgrupp							
	Alle Under 20	20—29	30—39	40—49	50—59	60—69	70—	Summa
Naiset • Kvinnor								
1— 999	1 219	3 071	2 353	2 572	2 248	2 202	1 069	14 734
1 000— 1 999	1 610	4 117	3 805	4 044	3 534	3 056	1 071	21 237
2 000— 2 999	1 232	9 560	7 433	9 255	5 777	1 908	516	35 681
3 000— 3 999	72	5 058	6 664	6 225	4 158	961	174	23 312
4 000— 4 999	—	850	2 090	2 894	1 890	535	84	8 343
5 000— 5 999	—	187	788	1 106	801	267	41	3 190
6 000— 6 999	—	83	342	383	295	186	23	1 312
7 000— 7 999	—	29	105	204	189	128	21	676
8 000— 8 999	—	7	106	169	84	49	13	428
9 000— 9 999	—	3	28	92	81	84	31	319
10 000—14 999	1	13	53	142	121	84	27	441
15 000—19 999	—	5	15	30	43	21	7	121
20 000—	2	3	8	27	28	22	15	105
Summa	4 136	22 986	23 790	27 143	19 249	9 503	3 092	109 899
%	3.8	20.9	21.6	24.7	17.5	8.6	2.8	100
Äyrejä i keskim. Skattören i medeltal	1 597	2 393	2 833	2 961	2 909	2 390	2 068	2 680
milj.	7	55	67	80	56	23	6	294
%	2.2	18.7	22.9	27.3	19.0	7.7	2.2	100

H. Avioparit¹⁾ puolisojen vuositulojen mukaan vuosina 1954—55
Äkta par¹⁾ efter makarnas årsinkomster åren 1954—55

Miehen vuosituloryhmä Mannens årsinkomstgrupp 1 000 mk	Vaimon vuosituloryhmä • Hustruns årsinkomstgrupp 1 000 mk											Vaimon vuositulojen yhteistä vuosituloista Hustruns årsinkomst av gemensam årsinkomst %			
	1—99	100—199	200—299	300—399	400—499	500—599	600—699	700—799	800—899	900—999	1 000—1 499		1 500—1 999	2 000—	Summa
1954															
1—99	4	141	392	291	84	20	30	23	1	10	9	3	4	1 012	86.1
100—199	241	333	621	442	112	31	10	10	11	3	5	—	1	1 820	62.1
200—299	621	720	1 173	573	171	33	1	6	4	13	7	1	2	3 325	47.1
300—399	1 762	1 764	2 642	1 594	413	33	50	25	20	9	6	5	2	8 426	39.0
400—499	2 533	2 182	3 654	2 697	552	115	35	16	30	4	18	2	4	11 842	33.5
500—599	1 648	1 801	1 916	1 796	515	144	42	16	11	6	15	2	—	7 912	29.7
600—699	1 099	763	1 005	971	359	119	41	20	16	6	11	2	3	4 415	27.2
700—799	525	366	422	458	238	122	45	19	5	5	15	—	—	2 220	26.3
800—899	424	291	208	267	175	69	33	16	18	3	15	6	2	1 527	24.2
900—999	299	124	147	180	117	49	32	14	12	6	13	2	2	997	22.9
1 000—1 499	699	298	230	290	267	143	84	46	21	27	28	10	5	2 148	19.5
1 500—1 999	196	94	69	96	51	24	27	8	9	12	16	5	1	608	14.8
2 000—	222	105	68	74	50	41	34	21	20	17	27	6	10	695	9.5
Summa	10 273	8 982	12 547	9 729	3 104	1 044	464	240	178	121	185	44	36	46 947	30.0
1955															
1—99	71	120	200	274	162	30	20	3	—	—	15	4	4	903	87.4
100—199	282	240	412	352	142	40	40	10	21	11	3	5	—	1 558	64.3
200—299	460	540	780	610	180	90	31	40	1	13	6	1	—	2 752	50.8
300—399	1 293	1 161	1 932	1 462	482	120	61	21	6	5	12	2	—	6 557	40.6
400—499	2 180	2 541	3 172	2 702	823	162	34	43	13	7	22	2	3	11 704	34.5
500—599	1 986	1 862	2 444	2 422	943	336	84	24	13	11	15	2	3	10 145	31.5
600—699	1 313	1 001	1 053	1 104	648	181	60	28	11	9	21	1	2	5 432	27.9
700—799	913	640	702	851	308	194	72	33	16	6	15	3	1	3 754	25.6
800—899	484	303	282	281	230	117	65	28	13	13	13	1	3	1 833	24.9
900—999	375	144	170	201	165	90	47	26	21	13	10	3	1	1 266	23.9
1 000—1 499	760	353	315	413											

I. Avioparit¹⁾ yhteisten vuositulojen mukaan • Äkta par¹⁾ efter sammanlagda årsinkomster

Yhteinen vuosituloryhmä Sammanlagd årsinkomstgrupp 1 000 mk	Avioparien luku Antal äkta par		Näistä vaimolla enem- män tuloa Därav par, där hustrun hade större inkomst	Yhteisistä tuloista vaimolla Av sammanlagda in- komster hade hustrun %	Keskim. vuositulo Genomsnittlig årsinkomst 1 000 mk			
	abs.	%			miehellä mannen	vaimolla hustrun	avioparia kohden per äkta par	
1954								
1— 99	2	0.0	—	•	54	18	72	
100— 199	174	0.4	21	25.4	126	43	170	
200— 299	803	1.7	321	40.3	157	106	264	
300— 399	2 455	5.2	773	35.0	233	125	358	
400— 499	4 452	9.5	887	29.5	320	134	454	
500— 599	6 914	14.7	913	29.2	390	161	550	
600— 699	7 970	17.0	736	31.7	444	206	650	
700— 799	7 740	16.5	743	34.4	490	257	748	
800— 899	5 174	11.0	363	33.8	560	286	846	
900— 999	3 326	7.1	242	32.2	641	304	945	
1 000—1 499	5 442	11.6	462	29.5	832	349	1 181	
1 500—1 999	1 378	2.9	123	25.5	1 267	435	1 701	
2 000—	1 117	2.4	84	17.3	2 696	564	3 260	
Summa	46 947	100	5 688	30.0	564	242	806	
1955								
1— 99	31	0.1	—	•	20	35	55	
100— 199	222	0.4	40	30.3	118	52	170	
200— 299	620	1.2	240	36.9	159	93	252	
300— 399	1 815	3.6	554	37.2	225	133	358	
400— 499	3 468	6.9	736	28.8	324	131	456	
500— 599	6 008	11.9	881	28.1	398	156	554	
600— 699	7 767	15.4	821	30.0	455	195	650	
700— 799	8 064	16.0	804	33.6	495	251	746	
800— 899	6 735	13.4	472	32.7	570	277	847	
900— 999	4 520	9.0	345	33.6	627	318	945	
1 000—1 499	7 728	15.3	612	30.9	810	363	1 173	
1 500—1 999	1 872	3.7	155	26.1	1 263	445	1 709	
2 000—	1 500	3.0	92	17.6	2 704	578	3 282	
Summa	50 350	100	5 752	29.7	614	259	874	

¹⁾ Tässä ovat mukana vain ne avioparit, joiden molemmilla puolisoilla oli tuloa.

¹⁾ I denna tabell ingår blott de par, där båda makarna hade inkomst.

J. Avioparit puolisoitten ammattiaseman mukaan vuonna 1955¹⁾
Äkta par efter makarnas ställning i yrket år 1955¹⁾

Miehen ammattiasema Mannens ställning i yrket	Vaimon ammattiasema • Hustruns ställning i yrket						
	Yrittäjät • Företagare		Johtajat Företags- ledare	Toimi- henkilöt Förvaltnings- personal	Työntekijät Arbetare	Ilman ammattia tai tuntem. Utan yrke eller okänd	Summa
	Kiinteistön omistajat Fastighets- ägare	Muut Övriga					
Yrittäjät, kiinteistön omistajat • Företagare, fastighetsägare	—	5	10	54	10	—	79
Yrittäjät, muut • Företagare, övriga	87	263	6	728	536	158	1 778
Johtajat • Företagsledare	21	58	47	866	15	124	1 131
Toimihenkilöt • Förvaltningspers.	84	711	64	10 720	2 809	661	15 049
Työntekijät • Arbetare	70	656	12	6 374	14 105	333	21 550
Ilman ammattia tai tuntematon • Utan yrke eller okänd	10	83	12	293	242	130	770
Summa	272	1 776	161	19 035	17 717	1 406	40 357

¹⁾ Tässä ovat mukana vain ne avioparit, joiden molempia puolisoita on taksoitettu.

¹⁾ Äkta par beaktas endast då båda makarna har taxerats.

239. Kunnallisverotuksessa vuosien 1954—55 tuloista verotetut yhtymät
Vid kommunaltaxeringen för inkomst åren 1954—55 beskattade samsam-
slutningar

A. Yritysmuodon ja tulolähteen mukaan • Efter företagsform och inkomstkälla

Yritysmuoto Företagsform	Äyrejä • Skattören 10 000					Verotettuja Beskattade	
	Kiinteis- töstä Av fast- tighet	Liikkeestä tai elinkei- nosta Av företag eller näring	Muusta tulosta Av annan inkomst	Summa		Summa	
					%		%
1954							
Osakeyhtiöt • Aktiebolag	3 045	17 371	545	20 961	84.5	7 308	81.6
Osuuskunnat • Andelslag	157	1 303	29	1 488	6.0	56	0.6
Avoimet, kommandiitti- ja laivanisännistöyhtiöt sekä yhteisveroilmoittajat • Öppna, kommandit- och rederibolag samt samdeklarationer	152	1 310	41	1 503	6.1	1 393	15.6
Yhdistykset, säätiöt, uskonnolliset yhdyskunnat ym. • Föreningar, stiftelser, religionssamf. m.fl.	235	598	9	842	3.4	196	2.2
<i>Summa</i>	<i>3 589</i>	<i>20 582</i>	<i>623</i>	<i>24 795</i>	<i>100</i>	<i>8 953</i>	<i>100</i>
1955							
Osakeyhtiöt • Aktiebolag	3 260	19 490	695	23 444	83.1	7 348	79.2
Osuuskunnat • Andelslag	236	1 418	31	1 685	6.0	64	0.7
Avoimet, kommandiitti- ja laivanisännistöyhtiöt sekä yhteisveroilmoittajat • Öppna, kommandit- och rederibolag samt samdeklarationer	198	1 623	40	1 861	6.6	1 554	16.8
Yhdistykset, säätiöt, uskonnolliset yhdyskunnat ym. • Föreningar, stiftelser, religionssamf. m.fl.	445	768	5	1 218	4.3	308	3.3
<i>Summa</i>	<i>4 138</i>	<i>23 299</i>	<i>771</i>	<i>28 207</i>	<i>100</i>	<i>9 274</i>	<i>100</i>

B. Elinkeinohaaran ja tulolähteen mukaan • Efter näringsgren och inkomstkälla

Elinkeinohaara Näringsgren	Äyrejä • Skattören 10 000					Verotettuja Beskattade	
	Kiinteis- töstä Av fast- tighet	Liikkeestä tai elinkei- nosta Av företag eller näring	Muusta tulosta Av annan inkomst	Summa		Summa	
					%		%
1954							
Maatalous sivuelinkeinoineen • Jordbruk med binärningar	2	29	—	31	0.1	18	0.2
Teollisuus ja käsityö • Industri och hantverk	523	8 001	207	8 732	35.2	2 038	22.8
Kauppa • Handel	499	10 557	251	11 307	45.6	2 623	29.3
Kiinteistön omistus ja hoito • Fastighetsbe- sittning och skötsel	2 506	47	73	2 627	10.6	2 988	33.4
Liikenne • Samfärdsel	19	857	22	897	3.6	228	2.5
Palvelukset • Tjänster	36	1 091	9	1 136	4.6	832	9.3
Muut • Övriga	4	—	61	65	0.3	226	2.5
<i>Summa</i>	<i>3 589</i>	<i>20 582</i>	<i>623</i>	<i>24 795</i>	<i>100</i>	<i>8 953</i>	<i>100</i>
1955							
Maatalous sivuelinkeinoineen • Jordbruk med binärningar	2	33	2	37	0.1	20	0.2
Teollisuus ja käsityö • Industri och hantverk	636	8 771	259	9 666	34.3	2 084	22.5
Kauppa • Handel	553	12 132	344	13 028	46.2	2 798	30.2
Kiinteistön omistus ja hoito • Fastighetsbe- sittning och skötsel	2 882	127	91	3 100	11.0	3 092	33.3
Liikenne • Samfärdsel	26	868	28	922	3.3	229	2.5
Palvelukset • Tjänster	38	1 368	10	1 416	5.0	865	9.3
Muut • Övriga	1	—	37	38	0.1	186	2.0
<i>Summa</i>	<i>4 138</i>	<i>23 299</i>	<i>771</i>	<i>28 207</i>	<i>100</i>	<i>9 274</i>	<i>100</i>

C. Verodyrien luvun mukaan elinkeinohaaroittain ja yritysmuodoittain

Elinkeinohaara Näringsgren	Verotettuja, joilla oli äyrejä			
	1—999	1 000—1 999	2 000—2 999	3 000—3 999
1954				
1 Maatalous sivuelinkeinoineen • Jordbruk med binäringar	1	1	1	—
2 Teollisuus ja käsityö • Industri och hantverk	235	238	155	127
3 Paperi- ja puunjalostusteollisuus • Pappers- och träförädlingsindustri	10	15	10	7
4 Vesijohtolaitokset sekä voimansiirtoteollisuus • Vatten- samt kraftöverföringsverk	—	—	—	—
5 Rakennustoiminta • Byggnadsverksamhet	26	30	26	15
6 Muu tehdasteollisuus sekä kaivannaisteollisuus • Annan fabriks- samt gruvindustri	199	193	119	105
7 Kauppa • Handel	339	319	256	154
8 Tukku- ja vähittäiskauppa • Parti- och detaljhandel	233	255	208	119
9 Agentuuri- ja välitysluokkeet • Agentur- och förmedlingsaffärer	89	52	43	33
10 Luottoliike • Kreditväsen	15	9	5	2
11 Vakuutuslaitokset • Försäkringsväsen	2	3	—	—
12 Kiinteistön omistus ja hoito • Fastighetsbesittning och skötsel	753	323	292	250
13 Liikenne • Samfärdsel	25	17	15	15
14 Huolinta • Spedition	7	4	9	8
15 Merenkulku • Sjöfart	5	7	—	1
16 Puhelin • Telefon	—	—	1	—
17 Muu liikenne • Övrig samfärdsel	13	6	5	6
18 Palvelukset • Tjänster	127	124	78	59
19 Henkilökohtaiset • Personliga	82	83	52	43
20 Hotelli- ja ravintolaliike • Hotell- och värdshusrörelse	28	32	26	21
21 Taide- ja virkistyspalvelukset • Konst och rekreation	18	15	8	9
22 Puhtaanapito • Renhållning	25	20	12	8
23 Muut henkilökohtaiset palvelukset • Övriga personliga tjänster	11	16	6	5
24 Yhteiskunta- ja elinkeinoelämälle • För samhället och näringslivet	45	41	26	16
25 Arkkitehti-, insinööri-, asianajo- ja muut toimistot Arkitekt-, ingenjör-, advokat- o.a.d. byråer	32	33	20	14
26 Muut yhteiskunta- ja elinkeinoelämän palvelukset • Övriga tjänster för samhället och näringslivet	13	8	6	2
27 Toimintansa lopettaneet • Affärer, som slutat sin verksamhet	147	28	14	13
28 Kaikkiaan • Totalsumma	1 627	1 050	811	618
29 Näistä • Därav				
30 Osakeyhtiöitä • Aktiebolag	1 071	886	726	547
31 Osuuskuntia • Andelslag	9	11	2	1
32 Avoimia yhtiöitä • Öppna bolag	491	140	74	65
Yhdistyksiä, säätiöitä • Föreningar, stiftelser	56	13	9	5

Efter antal skattöron enligt näringsgren och företagsform

Beskattade, vilka hade skattören	Äyrejä • Skattören							Summa 10 000	Keskim. verotettua kohden 1 medeltal per beskattad 1 000
	4 000— 4 999	5 000— 9 999	10 000— 19 999	20 000— 49 999	50 000— 99 999	100 000— 499 999	500 000—		
—	7	4	2	2	—	—	18	31	17
95	361	285	285	119	108	30	2 038	8 732	43
3	27	21	15	11	7	1	127	389	31
—	—	1	1	—	2	1	5	337	675
13	56	55	63	24	14	1	323	849	26
79	278	208	206	84	85	27	1 583	7 157	45
143	473	343	306	123	130	37	2 623	11 307	43
117	382	282	246	96	102	28	2 068	7 771	38
22	81	50	41	16	10	2	439	919	21
3	9	3	7	2	8	5	68	2 090	307
1	1	8	12	9	10	2	48	528	110
218	584	339	157	45	25	2	2 988	2 627	9
11	40	38	35	12	17	3	228	897	39
4	17	19	19	3	5	—	95	207	22
2	3	5	4	6	10	2	45	484	108
—	1	—	2	—	—	1	5	76	152
5	19	14	10	3	2	—	83	130	16
40	157	118	81	31	17	—	832	1 136	14
27	104	76	33	14	10	—	524	610	12
9	45	37	19	5	5	—	227	306	13
3	16	15	12	6	2	—	104	139	13
7	17	8	2	1	3	—	103	97	9
8	26	16	—	2	—	—	90	66	7
13	53	42	48	17	7	—	308	527	17
11	47	38	44	13	5	—	257	406	16
2	6	4	4	4	2	—	51	121	24
2	13	4	2	1	2	—	226	65	3
509	1 635	1 131	868	333	299	72	8 953	24 795	28
445	1 372	929	735	283	252	62	7 308	20 961	29
—	8	2	3	4	9	7	56	1 488	266
61	231	177	102	34	17	1	1 393	1 503	11
3	24	23	28	12	21	2	196	842	43

Jatkoa • Fortsättning

Jatkoa • Fortsättning

Elinkeinohaara Näringsgren	Verotettuja, joilla oli äyrejä			
	1-999	1 000-1 999	2 000-2 999	3 000-3 999
1955				
1 Maatalous sivuelinkeinoineen • Jordbruk med binäringar	2	1	2	1
2 Teollisuus ja käsityö • Industri och hantverk	248	199	162	129
3 Paperi- ja puunjalostusteollisuus • Pappers- och träförädlingsindustri	12	15	9	9
4 Vesijohtolaitokset sekä voimansiirtoteollisuus • Vatten- samt kraft- överföringsverk	—	—	—	—
5 Rakennustoiminta • Byggnadsverksamhet	29	35	24	18
6 Muu tehdasteollisuus sekä kaivannaisteollisuus • Annan fabriks- samt gruvindustri	207	149	129	102
7 Kauppa • Handel	386	319	254	191
8 Tukku- ja vähittäiskauppa • Parti- och detaljhandel	264	263	210	156
9 Agentuuri- ja välitysliikkeet • Agentur- och förmedlingsaffärer	101	49	38	30
10 Luottoliike • Kreditväsen	18	6	6	3
11 Vakuutustoimi • Försäkringsväsen	3	1	—	2
12 Kiinteistön omistus ja hoito • Fastighetsbesittning och skötsel	775	326	314	249
13 Liikenne • Samfärdsel	12	29	11	13
14 Huolinta • Spedition	4	12	5	4
15 Merenkulku • Sjöfart	3	6	1	3
16 Puhelin • Telefon	—	1	—	—
17 Muu liikenne • Övrig samfärdsel	5	10	5	6
18 Palvelukset • Tjänster	113	108	96	57
19 Henkilökohtaiset • Personliga	71	76	66	42
20 Hotelli- ja ravintolaliike • Hotell- och värdshusrörelse	23	33	29	20
21 Taide- ja virkistyspalvelukset • Konst och rekreation	15	16	4	9
22 Puhtaanapito • Renhållning	18	21	20	10
23 Muut henkilökohtaiset palvelukset • Övriga personliga tjänster	15	6	13	3
24 Yhteiskunta- ja elinkeinoelämälle • För samhället och näringslivet	42	32	30	15
25 Arkkitehti-, insinööri-, asianajo- ja muut toimistot • Arkitekt-, in- genjör-, advokat- o.a.d. byråer	38	25	24	14
26 Muut yhteiskunta- ja elinkeinoelämän palvelukset • Övriga tjänster för samhället och näringslivet	4	7	6	1
27 Toimintansa lopettaneet • Affärer, som slutat sin verksamhet	122	28	12	5
28 Kaikkiaan • Totalsumma	1 658	1 010	851	645
29 Näistä • Därav				
30 Osakeyhtiöitä • Aktiebolag	1 027	838	728	584
31 Osuuskuntia • Andelslag	12	10	5	3
32 Avoimia yhtiöitä • Öppna bolag	541	132	103	49
33 Yhdistyksiä, säätiöitä • Föreningar, stiftelser	78	30	15	9

Beskattade, vilka hade skatteören	Äyrejä • Skattören							Summa	Summa 10 000	Keskim. vero- tettua kohden i medeltal per beskattad 1 000	Muutos edelliseen vuoteen i jämf. med föreg. år %	
	4 000— 4 999	5 000— 9 999	10 000— 19 999	20 000— 49 999	50 000— 99 999	100 000— 499 999	500 000—					
—	5	6	—	3	—	—	20	37	19	+ 9	1	
96	380	295	302	129	112	32	2 084	9 666	46	+ 8	2	
4	25	15	14	10	6	1	120	351	29	— 4	3	
—	1	—	1	—	2	1	5	404	808	+20	4	
18	75	52	58	29	13	1	352	872	25	— 6	5	
74	279	228	229	90	91	29	1 607	8 039	50	+11	6	
153	486	353	314	144	160	38	2 798	13 028	47	+ 8	7	
125	395	279	251	114	129	30	2 216	9 116	41	+ 9	8	
24	85	56	48	15	11	2	459	946	21	— 2	9	
2	3	8	6	5	9	4	70	2 384	341	+12	10	
2	3	10	9	10	11	2	53	583	110	0	11	
218	616	338	162	57	34	3	3 092	3 100	10	+14	12	
11	39	41	39	12	19	3	229	922	40	+ 2	13	
7	16	18	18	5	7	—	96	255	27	+22	14	
1	5	7	10	4	9	2	51	462	91	—16	15	
—	1	—	2	—	—	1	5	64	127	—17	16	
3	17	16	9	3	3	—	77	140	18	+17	17	
47	152	125	105	37	25	—	865	1 416	16	+20	18	
37	109	74	40	19	14	—	548	762	14	+20	19	
15	46	37	16	7	7	—	233	339	15	+ 8	20	
9	13	17	18	7	4	—	112	221	20	+47	21	
6	22	6	—	1	3	—	107	110	10	+ 9	22	
7	28	14	6	4	—	—	96	92	10	+31	23	
10	43	51	65	18	11	—	317	655	21	+21	24	
8	38	43	62	17	8	—	277	538	19	+23	25	
2	5	8	3	1	3	—	40	117	29	+23	26	
4	7	4	4	—	—	—	186	38	2	—30	27	
529	1 685	1 162	926	382	350	76	9 274	28 207	30	+10	28	
441	1 409	904	744	321	285	67	7 348	23 444	32	+11	29	
1	4	9	3	—	11	6	64	1 685	263	— 1	30	
69	247	207	139	41	25	1	1 554	1 861	12	+11	31	
18	25	42	40	20	29	2	308	1 218	40	— 8	32	

D. Elinkeinohaaran ja yritysmuodon mukaan • Efter näringsgren och företagsform

Elinkeinohaara Näringsgren	Verotettuja • Beskattade					Äyrejä • Skattören, 10 000				
	Osake- yhtiöt Aktie- bolag	Osuus- kunnat Andels- lag	Avoimet yhtiöt Öppna bolag	Yhdis- tykset, säätiöt Före- ningar, stiftelser	Summa	Osake- yhtiöt Aktie- bolag	Osuus- kunnat Andels- lag	Avoimet yhtiöt Öppna bolag	Yhdis- tykset, säätiöt Före- ningar, stiftelser	Summa
1954										
Maatalous sivuelinkeinoineen Jordbruk med binärningar ..	12	—	6	—	18	23	—	8	—	31
Teollisuus ja käsityö • Industri och hantverk	1 815	5	217	1	2 038	8 305	27	400	0	8 732
Kauppa • Handel	2 173	34	347	69	2 623	8 861	1 445	554	448	11 307
Kiinteistön omistus ja hoito Fastighetsbesittn. o. skötsel	2 382	1	561	44	2 988	2 263	0	173	190	2 627
Liikenne • Samfärdsel	194	—	30	4	228	755	—	70	71	897
Palvelukset • Tjänster	566	10	208	48	832	702	17	288	130	1 136
Muut • Övriga	166	6	24	30	226	52	—	10	3	65
Summa	7 308	56	1 393	196	8 953	20 961	1 488	1 503	842	24 795
1955										
Maatalous sivuelinkeinoineen Jordbruk med binärningar ..	14	1	5	—	20	33	0	5	—	37
Teollisuus ja käsityö • Industri och hantverk	1 840	4	235	5	2 084	9 132	23	453	58	9 666
Kauppa • Handel	2 291	36	408	63	2 798	10 207	1 613	691	517	13 028
Kiinteistön omistus ja hoito Fastighetsbesittn. o. skötsel	2 310	10	615	157	3 092	2 417	42	222	418	3 100
Liikenne • Samfärdsel	194	—	31	4	229	816	—	44	61	922
Palvelukset • Tjänster	567	11	235	52	865	811	6	439	160	1 416
Muut • Övriga	132	2	25	27	186	28	0	6	3	38
Summa	7 348	64	1 554	308	9 274	23 444	1 685	1 861	1 218	28 207

240. Verotustyö ja sen tulokset vuosina 1950—56
Beskattningsarbetet och dess resultat åren 1950—56

Vuosi, jolloin tulo saatiin År, då inkomsten förvärvades	Kunnallistaksoitus Kommunaltaxeringen			Tulo- ja omaisuusverotus Inkomst- o. förmögenhetsbeskattnngen		
	Annettuja tulo- ilmoituksia Inlämnade deklarationer	Saapuneita palkan- tarkkailuilmoituksia ¹⁾ Inkomna lönekontroll- anmälningar ¹⁾	Taksoituslautakunnan verottamia Av taxeringsnämnden beskattade	Annettuja tulo- ilmoituksia Inlämnade deklarationer	Saapuneita palkan- tarkkailuilmoituksia ¹⁾ Inkomna lönekontroll- anmälningar ¹⁾	Verotuslautakunnan verottamia ²⁾ Av skattnämnden beskattade ²⁾
1950	250 103	5 723	223 531	249 983	5 754	186 254
1951	255 927	5 389	226 916	256 605	5 272	204 180
1952	263 325	5 187	232 629	264 092	5 101	201 568
1953	269 707	3 771	241 304	268 205	3 723	206 989
1954	272 379	4 145	240 869	272 178	3 933	195 408
1955	280 550	4 290	247 862	280 133	4 214	206 533
1956	285 032	4 313	250 554	278 149	4 176	196 030

¹⁾ Henkilöistä, jotka ovat laiminlyöneet ilmoitusvelvollisuutensa. ²⁾ Tähän sisältyvät edellisiltä vuosilta jälkiverotetut.
¹⁾ Betr. personer, som underlåtit att deklarerat. ²⁾ Inkl. efterbeskattade från tidigare år.

241. Kaupungin elintarvikekeskuksen toiminnasta kertyneet tulot vuosina 1953—57
Inkomsterna av verksamheten vid stadens livsmedelscentral åren 1953—57

Vuosi ja kuukausi År och månad	Sairaalat Sjukhus	Huoltotoimi • Samhällsvården			Koulu- ja lastenkodit Skol- och barn- hemmen	Kansakoulut Folkskolorna	Kansakoulujen opetus- keittö- ja keesäirtolat Folkskolornas undervis- ningskök och sommar- kolonier	Valmista- vat ammatti- koulut Förberedande yrkes- skolorna	Lasten- tarhat Barnträd- gårdarna	Muut kaupungin laitokset Andra stadens inrättningar	Omat ruokasalit Egna matsalar	Muut ruokasalit, puolustus- laitos ym. Övriga matsalar, försvars- väsendet m.fl.	Muu myynti Övrig försäljning	Summa
		Koskelan sairaakoti, vanhainkodit ja työläitokset Forsby sjukhem, äldringshemmen o. arbetsinrättningarna	Työtuvat Arbets- stugorna	1 000 mk										
1957														
I	3 523	937	163	134	17 468	39	559	963	149	6 816	835	383	31 969	
II	3 387	715	157	152	15 710	3	448	832	1 669	6 299	915	980	31 267	
III	3 645	944	165	181	18 401	24	561	819	428	6 662	1 063	407	33 300	
IV	4 280	640	133	170	16 302	18	475	663	338	5 790	888	377	30 074	
V	3 708	772	141	119	16 429	51	502	590	730	6 447	829	999	31 317	
VI	3 209	695	120	109	— 3	570	—	893	1 448	5 282	4	200	12 527	
VII	3 482	713	—	148	—	—	—	678	240	5 473	—	136	10 870	
VIII	3 458	715	131	129	—	—	—	924	638	6 141	21	178	12 335	
IX	3 204	479	137	243	18 442	66	631	2 172	1 850	6 637	1 080	881	35 822	
X	3 834	677	160	366	21 550	31	842	1 053	2 091	7 499	1 460	504	40 067	
XI	3 590	722	148	208	19 910	19	722	1 048	469	6 986	1 217	865	35 904	
XII	4 113	902	133	170	11 848	11	489	329	914	6 130	670	389	26 098	
<i>Summa</i>	43 433	8 911	1 588	2 129	156 057	832	5 229	10 964	10 964	76 162	8 982	6 299	331 550	
<i>Siitä • Därav:</i>														
Elintarvikkeita • Livsmedel ..	42 057	8 911	10	2 129	—	832	—	9 175	472	—	—	3 297	66 883	
Valmista ruokaa Färdig mat ..	1 376	—	1 578	—	156 057	—	5 229	1 789	10 492	76 162	8 982	3 002	264 667	
1956	42 455	11 122	1 838	2 241	149 341	1 074	4 635	9 877	11 199	60 188	8 308	6 960	309 238	
1955	33 215	7 799	2 199	2 345	90 734	1 335	3 296	7 866	9 350	49 854	7 215	5 788	220 996	
1954	31 870	5 606	2 261	2 155	81 165	782	2 926	5 434	7 740	46 536	8 553	5 206	200 234	
1953	30 565	5 671	2 130	3 193	77 880	812	2 445	5 201	4 954	38 156	8 349	6 644	186 000	

242. Kaupungin tulot meriliikennemaksuista vuosina 1953—57
Stadens inkomster genom sjötrafiken åvälvda avgifter åren 1953—57

Vuosi ja kuukausi År och månad	Tuulaakia Tolag	Liikenne- maksuja Trafikavgifter	Satama- maksuja Hamnavgifter	Laiturihuolto Kajkontroll 1)	Varasto- suoja- vuokria Magasins- hyror	Talletus- varasto- maksuja Warrant- magasins- avgifter	Laituri- ja aluevuokria Kaj- och platshyror	Nosturi- maksuja Lyftkrans- avgifter	Vesimaksuja Vatten- avgifter	Muita maksuja Övriga avgifter	Summa
	1 000 mk										
1957											
I	42 373	48 698	7 869	39 970	14 353	4 593	54 598	13 234	530	12 396	238 614
II	36 107	40 269	5 429	27 894	6 465	4 691	2 643	12 552	547	11 792	148 389
III	43 294	47 766	4 466	35 076	7 096	6 477	4 579	12 778	473	14 049	176 054
IV	40 406	41 302	6 707	27 337	9 131	5 052	32 008	11 370	616	13 441	187 370
V	43 873	54 247	6 990	27 805	7 197	3 137	5 662	10 799	555	11 815	172 080
VI	39 739	44 700	6 721	24 700	6 407	4 218	3 390	8 647	452	11 003	149 977
VII	33 842	47 158	7 141	22 537	10 773	4 407	35 909	8 025	490	11 373	181 655
VIII	43 602	38 841	7 489	20 386	8 341	3 504	3 958	9 893	671	14 998	151 683
IX	49 665	45 090	6 358	24 504	7 326	3 982	5 040	8 557	543	11 380	162 445
X	43 920	45 363	6 321	25 769	10 187	5 664	36 006	11 031	542	17 916	202 719
XI	51 182	49 446	6 536	24 921	4 725	4 330	3 160	12 858	535	11 363	169 056
XII	40 747	56 682	6 952	25 942	4 715	3 884	3 999	15 077	496	25 893	184 387
<i>Summa</i>	<i>508 750</i>	<i>559 562</i>	<i>78 979</i>	<i>326 841</i>	<i>96 716</i>	<i>53 939</i>	<i>190 952</i>	<i>134 821</i>	<i>6 450</i>	<i>167 419</i>	<i>2 124 429</i>
<i>Palautus • Restitution</i>	313	1 090	3 685	—	127	4	835	—	67	1 741	7 862
<i>Vuoden veloitus Årets debitering</i>	<i>508 437</i>	<i>558 472</i>	<i>75 294</i>	<i>326 841</i>	<i>96 589</i>	<i>53 935</i>	<i>190 117</i>	<i>134 821</i>	<i>6 383</i>	<i>165 678</i>	<i>2 116 567</i>
1956.....	502 825	514 486	61 548	377 313	108 629	48 025	191 245	148 047	7 280	177 371	2 136 769
1955.....	318 524	473 619	57 243	331 010	66 754	29 556	144 314	130 137	7 299	149 075	1 707 531
1954.....	204 775	341 506	49 739	214 057	42 495	22 398	98 308	108 378	6 166	114 880	1 202 702
1953.....	179 915	264 202	34 161	146 323	38 417	22 036	94 781	65 416	4 764	128 470	978 485

1) Tästä maksettiin ahtaajien ja tullaajien palkkoja, v. 1957 181 560 450 mk.

2) Härav erlades löner för stuvare och tullvaktmästare, år 1957 181 560 450 mk.

243. Eräät urheilukentät ja -laitokset vuosina 1950—57
Några idrottsplaner och -anläggningar åren 1950—57

Vuosi År	Kaikki kilpailut Samtliga tävlingar			Kaupungin tulot ¹⁾ Stadens inkomster ¹⁾			Kaupungin kustannukset Stadens kostnader	Kaupungin nettotulot Stadens netto- inkomster
	Luku Antal	Myytyjä pääsylippuja Sällda inträdes- biljetter	Kertyneitä pääsymaksuja Uppburna inträdes- avgifter	Urheiluseuro- jen suoritta- mia perus- maksuja Av förenin- garna erlagda grundavgifter	Osuus pääsy- maksulista Andel av inträdes- avgifterna	Summa		
mk								
<i>Eläintarhan urheilukenttä • Djurgårdens idrottsplan</i>								
1950	25	22 965	3 019 900	99 125	405 615	504 740	115 785	388 955
1951	23	17 168	1 661 690	77 520	189 570	267 090	93 060	174 030
1952	24	23 113	3 485 300	61 975	699 070	761 045	166 630	594 415
1953	17	18 007	2 795 940	38 000	546 720	584 720	136 550	448 170
1954	17	18 397	2 852 250	23 000	615 480	638 480	176 695	461 785
1955	11	6 916	947 830	31 000	145 205	176 205	75 800	100 405
1956	8	4 574	780 580	35 000	102 145	137 145	35 300	101 845
1957	8	6 292	1 136 090	118 100	4 000	122 100	34 500	87 600
<i>Pallokenttä • Bollplan</i>								
1950	69	48 685	3 787 315	230 700	556 620	787 320	211 830	575 490
1951	36	14 833	1 463 320	91 100	246 220	337 320	113 415	223 905
1952	70	41 183	4 526 520	305 335	633 860	939 195	334 000	605 195
1953	71	43 402	4 298 695	326 000	553 540	879 540	297 650	581 890
1954	85	89 604	12 247 530	400 000	2 121 585	2 521 585	608 400	1 913 185
1955	80	71 572	8 402 970	405 000	1 329 325	1 734 325	541 100	1 193 225
1956	87	85 301	12 781 270	537 000	2 337 410	2 874 410	732 400	2 142 010
1957	66	64 184	9 129 210	479 000	1 513 210	1 992 210	490 400	1 501 810
<i>Velodromi • Velodromen</i>								
1950	56	35 369	2 932 640	185 100	445 495	630 595	154 920	475 675
1951	52	26 187	2 470 115	170 700	335 665	506 365	151 790	354 575
1952	10	4 146	447 750	36 520	60 220	96 740	39 350	57 390
1953	10	6 261	711 960	36 000	118 155	154 155	32 600	121 555
1954	8	2 047	214 750	18 000	35 570	53 570	27 600	25 970
1955	7	8 019	1 632 600	6 000	318 990	324 990	76 000	248 990
1956	8	11 248	2 083 520	42 400	224 880	267 280	14 100	253 180
1957	—	—	—	—	—	—	—	—
<i>Uimastadion • Simstadion</i>								
1950	—	—	—	—	—	—	—	—
1951	—	—	—	—	—	—	—	—
1952	—	—	—	—	—	—	—	—
1953	8	11 264	1 663 700	—	343 615	343 615	86 250	257 365
1954	7	12 900	1 937 150	20 000	411 855	431 855	57 300	374 555
1955	12	14 512	2 223 100	—	454 320	454 320	79 900	374 420
1956	12	11 776	2 235 470	—	449 715	449 715	74 200	375 515
1957	9	8 449	1 732 450	15 000	345 180	360 180	73 900	286 280
<i>Kumpulan uimala • Simbassängen i Gumtåkt</i>								
1955	4	3 072	483 550	—	73 130	73 130	—	73 130
1956	7	3 213	515 100	8 000	109 180	117 180	11 200	105 980
1957	8	4 415	579 300	—	127 580	127 580	—	127 580

¹⁾ Kaupunki hoiti ja kustansi lippujen myynnin, mutta peri kilpailuja järjestäviltä seuroilta pohjamaksun sekä tietyn prosentit kertyneistä tuloista (10—25 %, riippuen tulojen suuruudesta).

¹⁾ Staden ombesörjde och bekostade biljettförsäljningen, men uppbar av de arrangerande föreningarna en grundavgift samt dessutom en viss procent av de inlämnade avgifterna (10—25 %, beroende på inkomstens storlek).

244. Poliisilaitoksen kustannukset vuosina 1930—57

Kostnaderna för polisnrättningen åren 1930—57

Vuosi ¹⁾ År ¹⁾	Kaupungin osuus yhteisistä menoista ²⁾ Stadens andel av gemensamma utgifter ²⁾	Kaupungin huoneistomenot Stadens utgifter för lokaler				Summa	Kaupungin tulot huoneistoista ⁵⁾ Stadens inkomster av lokaler ⁵⁾	Kaupungin nettokustannukset huoneistoista ⁶⁾ Stadens nettokostnader för lokaler	Kaupungin muut menot ⁷⁾ Stadens andra utgifter ⁷⁾	Kaupungin kustannukset kaikkiaan ⁸⁾ Stadens sammtliga kostnader	Valtion osuus yhteisistä menoista ⁹⁾ Stadens andel av gemensamma utgifter ⁹⁾	Kokonaiskustannukset Totala kostnader
		Omistamistaan huoneistoista För egna lokaler		Vuokraamista huoneistoista För upphyrda lokaler								
		Vuokra ³⁾ Hyra ³⁾	Muut menot ⁴⁾ Andra utgifter ⁴⁾	Vuokra Hyra	Muut menot ⁴⁾ Andra utgifter ⁴⁾							
1 000 m k												
1930....	5 855	1 468	583	151	34	2 236	465	1 771	62	7 688	14 638	22 326
1935....	6 975	1 640	825	88	38	2 591	372	2 219	241	9 435	13 951	23 386
1940....	7 523	1 675	1 349	92	46	3 162	422	2 740	324	10 587	15 047	25 634
1945....	34 123	4 086	4 010	769	321	9 186	742	8 444	1 843	44 410	68 246	112 656
1950....	201 304	7 436	12 538	4 012	1 996	25 982	1 985	23 997	4 979	230 280	402 609	632 889
1955....	282 615	15 280	27 525	11 014	5 527	59 346	3 958	55 388	8 160	346 163	565 229	911 392
1956....	374 978	21 422	30 908	11 208	6 570	70 108	5 148	64 960	10 297	450 235	749 956	1 200 191
1957....	382 461	21 485	38 241	11 437	5 945	77 108	5 837	71 271	11 653	465 385	764 922	1 230 307

¹⁾ Tiedot tarkoittavat toimintavuotta. ²⁾ Yhteisistä menoista kaupunki suoritti v:n 1931 loppuun saakka ^{2/7}, sen jälkeen ^{1/4}. ³⁾ Tähän on otettu kaupungin omissa kiinteistöissä sijaitsevista virkahuoneistoista kirjanpidoissa laskettu vuokra. V. 1935 tähän laskettuun vuokraan sisältyy korvaus vedenkulutuksesta, lämmöstä, valaistuksesta, siivoamisesta ja puhtaanapidosta, mutta tässä taulukossa on kaupungin kulut näistä suorituksista vähennetty ja otettu huomioon seuraavassa sarakkeessa. ⁴⁾ Ks. edell. alav. V:n 1931 loppuun saakka kaupunki ja valtio kustansivat yhteisesti siivouksen. ⁵⁾ Tähän sisältyvät sekä kaupungin omista että vuokratuissa poliisikiinteistöissä sijaitsevista yksityisistä huoneistoista kertyneet vuokrat (v:sta 1935 myös tilitysvuokrat kaupungin omille laitoksille luovutetuista huoneistoista) sekä poliisikiinteistöjen henkilökunnan luontoisetujen korvaukset. ⁶⁾ V:sta 1935 lähtien sisältyy tähän lääkärihoito ja pidätettyjen ylläpito, mitkä erät kaupunki ja valtio aikaisemmin suorittivat yhteisesti. ⁷⁾ Ks. alav. 2. Valtiolle kertyneitä leima- ja toimitusmaksuja ym. ei ole taulukossa otettu huomioon.

⁸⁾ Uppgifterna hänför sig till verksamhetsår, icke till det år på vilket utgifterna och inkomsterna bokförts. ⁹⁾ Av gemensamma utgifter bestred staden t. o. m. år 1931 ^{3/7}, därefter ^{1/4}. ³⁾ Häril upptages den beräknade hyran för tjänstelokaler i stadens egna fastigheter med de i bokföringen upptagna beloppen. För år 1935 är denna hyra kalkylerad inkl. ersättning för vattenförbrukning, värme, beysning, städning och renhållning, men i denna tabell har stadens kostnader för dessa prestationer avdragits och observerats i följande kolumn. ⁴⁾ Se föreg. not. T. o. m. år 1931 bekostades städningen av staden och staten gemensamt. ⁵⁾ Häril ingår influtna hyror från privata lokaler i såväl stadens egna polisfastigheter som i för polisändamål upphyrda fastigheter (fr. o. m. år 1935 även likvidhyror för åt stadens egna inrättningar upplåtna lokaler) ävensom av vid polisfastigheterna anställd personal erlagd ersättning för åtnjutna naturaförmåner. ⁶⁾ Fr. o. m. år 1935 ingår här läkarvård samt underhåll av anhållna personer, vilka poster tidigare bekostades av staden och staten gemensamt. ⁷⁾ Se not 2. Till statsverket influtna stämpelavgifter, expeditiönslösen m. m. har icke observerats i tabellen.

245. Kiinteistöhallinnon alaiset asuinrakennukset vuonna 1957

Under fastighetsförvaltningen stående bostadsbyggnader år 1957

Asuinrakennukset Bostadsbyggnader	Huoneisto- Lägen- heter	Huone- ita Rum	Menot • Utgifter			Vuokra- tulot Hyres- inkomster
			Ylläpito Under- håll	Korja- ukset Repara- tioner	Summa	
			1 000 mk			
<i>Puutaloja • Trähus</i>						
Kunnalliset työväenasunnot • De kommunala arbetar- bostäderna	939	1 248	23 532	10 809	34 341	28 278
Kunnalliset asunnot Kumpulassa, Malmilla ja Touko- lassa • De kommunala bostäderna i Gumtåkt, Malm och Majstad	176	464	5 271	1 661	6 932	11 821
Puistotalot • Parkhusen	500	1 000	16 564	7 332	23 896	19 160
Maunulantie 1—19 • Månsasvägen 1—19	40	60	628	1 474	2 102	2 840
<i>Kivitaloja • Stenhus</i>						
Ennen v. 1945 rakennettuja • Före år 1945 uppförda	75	169	4 353	1 078	5 431	6 574
V:n 1945 jälkeen rakennettuja • Efter år 1945 uppförda	444	1 205	27 873	9 334	37 207	75 602

Muist.: Lasketut korot eivät sisälly taulukkoon.

Ann.: Beräknade räntor ingår icke i tabellen.

246. Perityt korvaukset yhteiskunnallisesta huollosta vuosina 1948—57 Indrivna ersättningar för samhällsvård åren 1948—57

Vuosi År	Rahasuoritukset • Kontant indrivet				Työllä hyvitetty Med arbete gottgjort 2)	Kaikkiaan Totalsumma
	Toisilta kunnilta Av andra kommuner	Valtiolta Av staten	Yksityisiltä Av enskilda personer	Summa		
	m k					
	<i>Korvaukset huoltolautakunnan antamasta huollosta 1) Ersättning för samhällsvård, som givits av vdränmdnen 1)</i>					
1948	8 596 318	14 951 298	12 275 669	35 823 285	151 631	35 974 916
1949	13 352 625	18 478 665	16 901 280	48 732 570	233 723	48 966 293
1950	16 966 469	27 447 836	25 536 873	69 951 178	81 339	70 032 517
1951	21 875 038	34 290 683	36 503 403	92 669 124	336 831	93 005 955
1952	27 737 294	43 336 537	59 035 694	130 109 525	346 008	130 455 533
1953	29 862 584	61 578 236	83 317 743	174 758 563	269 628	175 028 191
1954	35 849 684	33 544 239	114 576 590	183 970 513	406 605	184 377 118
1955	40 122 094	48 281 413	160 795 535	249 199 042	573 195	249 772 237
1956	44 455 448	20 686 232	228 021 880	293 163 560	695 235	293 858 795
1957	18 511 063	44 622 109	413 528 387	476 661 559	..	476 661 559
	<i>Korvaukset lastensuojelulautakunnan antamasta huollosta Ersättning för samhällsvård, som givits av barnskyddsndmen</i>					
1948	3 735 214	3 902 277	9 365 226	17 002 717	11 851	17 014 568
1949	4 481 128	5 336 847	16 221 289	26 039 264	41 043	26 080 307
1950	7 672 981	4 529 409	20 462 698	32 665 088	27 120	32 692 208
1951	7 754 570	11 164 606	31 591 264	50 510 440	169 300	50 679 740
1952	10 072 663	16 151 148	38 394 487	64 618 298	135 550	64 753 848
1953	10 753 982	14 940 098	40 811 604	66 505 684	152 120	66 657 804
1954	13 977 538	8 204 332	42 785 620	64 967 490	207 213	65 174 703
1955	17 263 725	8 114 250	46 091 272	71 469 247	41 870	71 511 117
1956	17 209 317	6 729 357	54 339 082	78 277 756	106 801	78 384 557
1957	12 035 403	5 115 443	60 445 001	77 595 847	..	77 595 847

1) Tähän sisältyvät, paitsi korvaukset köyhähoidosta, myös korvaukset alkoholisti- ja irtolaishuollosta. 2) Sisältyy v. edellisiin sarakkeisiin.
1) Här ingår, förutom ersättning för fattigvård, även ersättning för vård om alkoholister och lösdrivare. 2) Ingår år 1957 i föregående kolumner.

247. Kaupungin kansakoulujen menot vuosina 1948—57 Stadens utgifter för folkskolorna åren 1948—57

Vuosi År	Koulujen mukaan • Efter skolor			Menoryhmittäin • Efter utgiftsgrupper						Summa
	Suomen- kieliset kansakoulut De finska folkskolorna	Ruotsin- kieliset kansakoulut De svenska folkskolorna	Kansakoulu- jen yhteiset menot Folkskolornas gemensamma utgifter	Palkat ja palkkiot Löner och arvoden	Vuokrat ym. huo- neistomenot Hyror o. a. utgifter för lokaier	Kalusto sekä opetus- ja koulutarvik- keet Inventarier samt under- visnings- och skolmaterial	Avustukset oppilaille Understöd åt elever	Oppilaiden kesävirkestys, terveyden- hoito yms. Elevernas sommarrекре- ation, hälso- vård o.dyl.	Muut Övriga	
	1 000 m k									
1948	288 150	86 098	2 608	263 889	32 361	29 092	33 436	15 629	2 449	376 856
1949	354 130	109 813	4 179	307 461	36 711	51 998	44 831	24 318	2 803	468 122
1950	490 380	142 851	4 742	421 901	60 787	62 008	61 329	28 578	3 370	637 973
1951	674 307	184 494	7 047	590 059	77 295	76 309	77 021	39 546	5 618	865 848
1952	854 349	210 865	9 375	664 953	127 106	123 424	92 045	58 270	8 791	1 074 589
1953	969 496	220 092	11 586	718 993	135 984	167 003	98 843	67 064	13 287	1 201 174
1954	1 146 271	220 864	14 316	766 744	262 959	159 153	102 248	75 583	14 764	1 381 451
1955	1 340 477	245 138	16 818	945 961	296 461	147 057	113 264	86 281	13 409	1 602 433
1956	1 622 474	299 319	18 465	1 148 011	353 955	163 915	170 085	92 964	11 328	1 940 258
1957	1 941 434	338 864	13 242	1 451 516	390 406	157 196	178 399	104 610	11 413	2 293 540

Muist.: Tähän taulukkoon eivät sisälly koulujen sisustuskustannukset eivätkä suurehkot perushankinnat.
Anm.: I denna tabell ingår icke kostnaderna för inredning av skolor samt större grundanskaffningar.

248. Kaupungin myöntämät määrärahat yhdistyksille ja yleishyödyllisille laitoksille ym. vuosina 1954—57

Av staden beviljade anslag åt föreningar och allmännyttiga företag m. fl. åren 1954—57

A. Katsaus vuosiin 1954—57 • Översikt för åren 1954—57

	Erikoismäärärahoista Ur specialanslag				Muista määrärahoista Ur övriga anslag			
	1954	1955	1956	1957	1954	1955	1956	1957
	1 000 mk							
Terveysten- ja sairaanhoitoa sekä virkistystoimintaa varten • För hälso- och sjukvård samt rekreatiionsverksamhet	8 449	8 577	8 322	8 500	14 623	14 650	18 012	17 193
Lastensuojelua sekä nuorison- ja sosiaalihoitoa varten • För barnskydd samt ungdoms- och socialvård	7 970	7 779	7 975	8 280	42 240	42 338	65 030	74 013
Opetustointa varten • För undervisning	670	835	765	745	33 001	31 294	36 582	42 271
Sivistystarkoituksiin • För bildningsändamål	1 010	800	840	960	53 423	60 476	67 961	94 905
Urheilutarkoituksiin • För idrottsändamål	—	—	—	—	8 095	7 655	13 300	8 750
Sekalaisiin tarkoituksiin • För diverse ändamål	9 543	9 517	9 722	9 450	11 454	13 239	14 354	16 180
Summa	27 642	27 508	27 624	27 935	162 836	169 652	215 239	253 312

Muist.: Avustus on eräissä tapauksissa annettu tilitysvuokran muodossa; silloin yhdistys tai laitos on saanut vapaan huoneiston jossakin kaupungin talossa.

Anm.: Understöd utgår i en del fall i form av likvidhyra, då vederbörande förening eller inrättning erhållit fri lokal i någon stadens fastighet.

B. Erikoistietoja vuodelta 1957 • Detaljuppgifter för år 1957

Tarkoitus Ändamål	mk	Tarkoitus Ändamål	mk
1. Talousarvion erikoismäärärahoista Ur i budgeten upptagna specialanslag	27 934 937	<i>Opetustointa varten • För undervisning ..</i>	<i>745 000</i>
<i>Terveysten- ja sairaanhoitoa sekä virkistystoimintaa varten • För hälso- och sjukvård samt rekreatiionsverksamhet ..</i>	<i>8 500 170</i>	<i>Ruoanlaitto- ja kodinhoitokurssit • Matlag- nings- och hemvårdskurser</i>	<i>745 000</i>
<i>Suomen Sokeain Hierojain Yhdistys</i>	<i>200 000</i>	<i>Sivistystarkoituksiin • För bildningsända- mål</i>	<i>960 000</i>
<i>Reumaliitto • Reumaförbundet</i>	<i>40 000</i>	<i>Helsingin työväen sivistystyöjärjestö</i>	<i>150 000</i>
<i>Virkistystoimintaa varten • För rekreatiions- verksamhet</i>	<i>8 260 170</i>	<i>Suomen Työväen Arkisto</i>	<i>150 000</i>
<i>Lastensuojelua sekä nuorison- ja sosiaali- hoitoa varten • För barnskydd samt ungdoms- och socialvård</i>	<i>8 280 000</i>	<i>Kasvatusopillinen lukusali</i>	<i>120 000</i>
<i>Mannerheim-liitto • Mannerheimförbundet ..</i>	<i>350 000</i>	<i>Föreningen Brage</i>	<i>180 000</i>
<i>Suomen Punaisen Ristin Helsingin ja Uuden- maan piiri • Finlands Röda Kors Helsing- fors och Nylands distrikt</i>	<i>150 000</i>	<i>Svenska Upplysningsbyrån</i>	<i>50 000</i>
<i>Nuorisojärjestöt • Ungdomsorganisationer ..</i>	<i>5 000 000</i>	<i>Svenska föreläsnings- o. studiecirkelförening. Arbetets Vänner i Tölvö</i>	<i>10 000</i>
<i>Palvelijattarien kodit • Hem för tjänarinnor</i>	<i>275 000</i>	<i>Karjalan Sivistysseura</i>	<i>100 000</i>
<i>Sokeiden hyväksi toimivat yhdistykset • Före- ningar, som verkar för blinda</i>	<i>630 000</i>	<i>Helsingin työväen lapsilaulajat</i>	<i>150 000</i>
<i>Kuuromyökkäin hyväksi toimivat yhdistykset</i>	<i>90 000</i>	<i>Sekalaisiin tarkoituksiin • För diverse ändamål</i>	<i>9 449 767</i>
<i>Föreningar, som verkar för dövstumma ..</i>	<i>285 000</i>	<i>Raittiusjärjestöt • Nykterhetsorganisationer ..</i>	<i>8 999 767</i>
<i>Helsingin Valkonauhayhdistys • Föreningen Vita bandet i Helsingfors</i>	<i>225 000</i>	<i>Eläinsuojeluyhdistys Helsingissä • Djur- skyddsföreningen i Helsingfors</i>	<i>50 000</i>
<i>Vanhoiden hoitoa varten • För åldringsvård</i>	<i>600 000</i>	<i>Helsingin tuberkuloosiparantolan potilasyh- distys</i>	<i>50 000</i>
<i>Rouvasväenyhdistys • Fruntimmersföreningen</i>	<i>125 000</i>	<i>Käpylä-Seura</i>	<i>100 000</i>
<i>Pelastusarmeija • Frälsningsarmén</i>	<i>250 000</i>	<i>Kottby-Månsas svenska förening</i>	<i>30 000</i>
<i>Työkeskus Toimelan tukiyhdistys</i>	<i>300 000</i>	<i>Suomen Kansan Ryhtiliike</i>	<i>80 000</i>
		<i>Tapaturmatorjuntayhdistys • Olycksfallskydds- föreningen</i>	<i>140 000</i>

Jatkoa • Fortsättning

Tarkoitus Ändamål	mk	Tarkoitus Ändamål	mk
2. Muut • Övriga	253 311 869	<i>Opetustointa varten • För undervisning</i>	42 271 440
<i>Terveysten- ja sairaanhoitoa sekä virkistystoimintaa varten • För hälso- och sjukvård samt rekreationsverksamhet</i>	<i>17 193 398</i>	Yksityiset lastentarhat ja alkeiskoulut • Privata barnträdgårdar och primärskolor	3 958 080
Invalidisäätiön poliklinikka • Invalidistiftelsens poliklinik	150 000	Yksityiset oppikoulut • Privata lärdomsskolor	9 054 500
Vajaaliikkeisten Kunto • Bot för rörelsehämmande	550 000	Kauppao pillaitokset • Handelsläroverk	12 812 000
18 potilaanpaikkaa varten prof. O. A. Boijen synnytyslaitoksessa • För 18 sjukplatser å prof. O. A. Boijes förlösningssanstalt	8 641 400	Oppilaitokset yhteiskuntatietoa varten • Läroanstalter för medborgarkunskap	4 466 000
Suomen mielenterveysseura • Mentalhygieniska föreningen i Finland	900 000	Ammattiopetuslaitokset • Yrkesundervisningsanstalter	11 980 860
Helsingin Tuberkuloosiyhdistys	597 098	<i>Sivistystarkoituksiin • För bildningsändamål</i>	94 904 520
Työterveyslaitos • Institutet för Arbetshygien	250 000	Teatteriyritykset • Teaterföretag	78 113 984
Societas Gerontologica Fennica	4 364 900	Orkesteriyritykset • Orkesterföretag	3 150 000
Syöpäsäätiö • Cancerstiftelsen	500 000	Sibelius-Akatemia • Sibelius-Akademien	1 190 000
Virkistystoimintaa varten • För rekreationsverksamhet	1 240 000	Sibelius-viikon säätiö • Stiftelsen Sibeliusveckan	900 000
<i>Lastensuojelua sekä nuorison- ja sosiaalihuoltoa varten • För barnskydd samt ungdoms- och socialvård</i>	<i>74 012 511</i>	Sivistysjärjestöjen Kansankonservatorio	665 000
Suomen Lastenhoitoyhdistys • Barnavårdsföreningen i Finland	8 283 706	Musiikkiyhdistykset ym. • Musikföreningar m.m.	1 312 536
Maitopisarayhdistys • Föreningen Mjölkdroppen	8 500 000	Laulukuorot • Sångköror	650 000
Mannerheim-liitto • Mannerheimförbundet	6 780 222	Yhdistys Kirjoja sokeille • Föreningen Böcker åt de blinda	1 800 000
Barnens Värn nim. yhdistys, avustus sen huoltolaitoksen perustamiskustannuksiin. Barnens Värn, bidrag till grundläggningkostnaderna för föreningens vårdanstalt	2 500 000	Muut sivistystarkoitukset • Övriga bildningsändamål	1 294 000
Pelastakaa lapset r.y. • Rädda barnen r.f.	300 000	Taiteilijain avustaminen • Understöd åt konstnärer	5 000 000
Helsingin Ensi-Koti	1 404 000	Helsingin Taidehalli • Helsingfors konsthall	354 000
Lastenkodit ja -seimet • Barnhem och -krubbor	10 233 849	Helsinki-Seura • Helsingfors Samfundet	475 000
Nuorisojärjestöt • Ungdomsorganisationer	300 000	<i>Urheilutarkoituksiin • För idrottsändamål</i>	8 750 000
Vankeusyhdistys • Fångelseföreningen	500 000	Uimakoulut ja -seurat • Simskolor och -sällsk.	1 300 000
Merimieslähetys • Sjömansmissionen	125 000	Luistiseurat • Skridskoklubbar	2 500 000
Pelastusarmeija • Frälsningsarmén	1 753 938	Voimistelu- ja urheiluseurat • Gymnastik- och idrottsföreningar	4 950 000
Työkeskus Toimelan tukiyhdistys	250 000	<i>Sekalaisiin tarkoituksiin • För diverse ändamål</i>	16 180 000
Aula-työkotien kannatusyhdistys • Garanti-föreningen för Aula arbetshem	1 200 000	Raittiusjärjestöt • Nykterhetsorganisationer	1 237 000
Invalidiyhdistykset • Invalidföreningar	10 000 000	Suomen Palosuojeluyhdistys • Brandskyddsföreningen i Finland	24 000
Sokeiden hyväksi toimivat yhdistykset • Föreningar, som verkar för blinda	2 400 000	Vapaaehtoiset palokunnat • Frivilliga brandkärer	4 600 000
Huonokuuloisten hyväksi toimivat yhdistykset • Föreningar som verkar för lomhörda	300 000	Helsingin Palomiesten ammattiosasto	350 000
Väestöliitto	1 100 000	Helsingin ja sen ympäristön alue suunnitelmaliitto • Regionplansförbundet för Helsingfors med omnejd	5 900 000
Svenska befolkningsförbundet i Finland	100 000	Tapaturmatorjuntayhdistys • Olycksfalls-skyddsföreningen	1 750 000
Svenska Finlands vårdanstalt för sinnesslöa	875 000	Suomen Punainen Risti, väestönsuojelun henkilökunnan koulutus • Finlands Röda Kors, skolning av personalen vid befolknings-skyddet	1 300 000
Vanhoiden huolto varten • För åldersvård	15 889 796	Muihin tarkoituksiin • För övriga ändamål	1 019 000
Kovaosaisten Ystävät • De Nödställdas Vänner	548 500		
Kodittomien Tuki • Hemlösas Stöd	225 000		
Helsingin Valkonauhayhdistys • Föreningen Vita bandet i Helsingfors	443 500		

249. Kunnallisverojen ja maksujen lyhennykset ja poistot ¹⁾ vuosina 1948—57
Avkortade och avskrivna ¹⁾ kommunala utskylder och avgifter åren 1948—57

V u o s i Å r	Kunnallis- veroja ^{a)} Kommunala utskylder ^{a)}	Vuokria ym. kiinteistö- hallinnan saatavia Hyrör m.fl. fastighetsför- valtningens fordringar	Tontinlunas- tukista ja rakennus- lainojen korjoja Tomtlösen och räntor å byggnadslån	Sairaala- maksuja Sjukhus- avgifter	Satama- tuulaaki-ym. maksuja Hamn- tolags- m.fl. avgifter	Teollisuus- laitosten saatavia Industriver- kernas fordringar	Muilta Övriga	Summa
1948	9 682	137	1 931	4	18	26	579	12 377
1949	122 981	198	1 681	210	2 204	62	1 644	128 980
1950	43 193	32	3 049	176	139	635	319	47 543
1951	69 573	2 070	1 389	300	333	208	363	74 236
1952	258 543	1 257	2 079	1 100	458	451	6	263 894
1953	82 464	5 000	2 909	476	567	723	220	92 359
1954	233 654	1 038	66	695	186	265	1 961	237 865
1955	208 847	545	1 851	363	200	8 303	4 873	224 982
1956	244 232	199	1 842	1 484	2 732	829	4 852	256 170
1957	311 284	812	—	1 746	475	1 553	2 045	317 915

¹⁾ Tähän sisältyvät myös palautukset. ^{a)} Tähän sisältyy kolravero, v. 1957 1 537 023 mk.
^{b)} Här ingår även restitutioner. ^{a)} Inkl. hundskatt, år 1957 1 537 023 mk.

Muist.: Tähän on merkitty kunakin vuonna tosiasiallisesti poistetut verot ja maksut. Kaupungin talous-
arvioon otetuista poistojen määrärahoista on osa joka vuosi siirretty seuraavaan vuoteen. Vrt. taul. 254.

Anm.: Här är upptagna de under varje år faktiskt avkortade skatterna och avgifterna. Av de i
stadens budget förekommande avkortningsanslagen har en del varje år överförs till följande år. Jfr.
tab. 254.

250. Kaupungin kantaomaisuustase
Stadens stamförmögenhetsbalans

V u o s i Å r	Vastaavaa • Aktiva										
	Pääoma- menojen siirtävät määrärahat Utbalans- erade anslag för kapital- utgifter	Käyttä- mättömät lainavarat Odispo- nerade länemedel	Käyttö- rahasto Kassa- för- lags- fonden	Kau- punkti- alon raken- tamista varten För upp- förande av ett stads- hus	Arvo- paperit Värde- papper	Anto- lainaus Utlåning	Irtaimis- to, pää- oma- varoilla hankittu Inventa- rier an- skaffade med kapital- medel	Liikelaitosten pääomavarat Affärsföretagens kapitalvärden			
								Satama- laitoksen Hamn- verkets	Teollisuus- laitosten Industri- verkens	Lilkenne- laitoksen Traffik- verkets	Puu- tavara- ja poltto- ainetoi- miston Trävaru- och bränsle- kontorets
1951	5 296 945	193 256	500 000	2 980	380 200	666 709	1 008	701 932	6 017 938	972 846	—
1952	3 117 797	—	557 923	3 093	619 288	1 020 661	1 008	3 412 501	10 374 239	2 869 412	58 832
1953	5 994 136	93 527	557 923	3 201	918 743	3 218 081	—	4 484 152	12 067 792	3 683 816	55 561
1954	3 532 734	138 034	1 061 800	3 306	1 282 441	4 318 468	—	5 060 923	12 566 161	3 881 093	55 207
1955	3 552 207	196 136	1 061 800	3 405	1 355 524	5 907 609	—	5 344 605	13 326 780	4 657 056	101 434
1956	5 942 500	189 967	1 257 151	3 497	1 389 352	6 976 580	—	5 565 687	15 523 569	5 148 052	119 357
1957	7 852 583	193 951	1 332 880	3 581	1 952 614	7 559 812	—	6 070 554	17 885 378	5 445 057	130 417

Muist.: Kantaomaisuustaseen arvoja on korotettu v. 1952—53.

251. Kunnallisverojen jäämien periminen ja poisto vuosina 1956—57
Influtna och avskrivna kommunalskatterester åren 1956—57

Vero velotettu vuonna Skatt- debiterad år	Maksuun- pantu määrä Uttaxerat belopp	1956				1957				31. 12. 1957	
		I. I.	Peritty Influtet	Poistettu Avskrivna	Uusia Nya	I. I.	Peritty Influtet	Poistettu Avskrivna	Uusia Nya	Summa	%:na mak- suunpano- määrästä % av det uttaxerade beloppet
1950	6 174 004	246 361	3 434	242 927	—	—	—	—	—	—	—
1951	7 944 540	335 867	20 951	—	—	314 916	5 169	309 747	—	—	—
1952	11 428 933	462 180	24 438	—	—	437 742	27 835	—	—	409 907	3.6
1953	12 496 973	536 760	36 295	—	—	500 465	24 710	—	—	475 755	3.8
1954	13 596 697	585 140	61 718	—	—	523 423	38 463	—	—	484 960	3.6
1955	13 250 040	626 317	120 467	—	—	505 851	61 507	—	—	444 344	3.4
1956	14 271 723	—	—	—	618 654	618 654	105 790	—	—	512 864	3.6
1957	17 005 186	—	—	—	—	—	—	—	770 058	770 058	4.5

joulukuun 31 päivänä 1951—57
den 31 december 1951—57

M u u k i n t e ä o m a i s u u s Ö v r i g f a s t e g e n d o m	O m a - k a t t e i s e t p ä ä o m a - r a h a s t o t S p e c i a l - t ä c k t a k a p i t a l - f o n d e r	S u m m a	Vastattavaa • Passiiva									
			Ennakoita osoitetut lainavarat ja pää- omameno- jen enna- kot I förskott anvisade länemedel och för- skott på kapital- utgifter	Pitkääikäliset ja vakautetut lainat Långfristiga och konsoliderade lån				Lyhyt- aikainen velka Kort- fristiga lån	Kesken- eräiset tontti- kaupat Oavslu- tade tomt- försälj- ningar	S u m m a	P e r u s - p ä ä o m a G r u n d - k a p i t a l	
				Obligatiolainat Obligationslån		Kuoletuslainat Amorteringslån						
				Suomen rahassa maksettava Skuld i finländskt mynt	Ulkom. rahassa makset- tava velka Skuld i utländskt mynt	Valtiolta Av staten	Muilta Av andra					
3 926 354	97 619	18 757 787	793 321	883 788	232 704	306 200	14 401	—	—	2 230 414	16 527 373	
7 380 861	1 579 794	30 995 409	592 512	1 478 293	939 910	354 716	489 901	—	—	3 855 332	27 140 077	
27 187 347	40 375	58 304 654	740 133	1 416 102	790 637	444 499	939 600	130 763	47 880	4 509 614	53 795 040	
31 348 086	41 785	63 290 038	529 353	1 492 331	690 344	437 913	1 279 334	100 000	186 786	4 716 061	58 573 977	
33 674 369	43 150	69 224 075	232 284	1 353 516	583 787	464 363	1 893 902	—	347 732	4 875 584	64 348 491	
35 528 472	44 541	77 688 725	690 983	1 218 336	582 529	577 077	2 200 763	—	388 907	5 658 595	72 030 130	
37 877 531	45 831	86 350 189	831 158	1 100 440	655 761	594 721	2 574 331	—	240 047	5 996 458	80 353 731	

Anm.: I stamförmögenhetsbalansen upptagna värden har höjts åren 1952—53.

252. Kaupungin menojen ja tulojen yhdistelmä
Sammandrag av stadens utgifter och inkomster

A. Vuosi 1956

Pääluokka ja osasto Huvudtitel och avdelning	Menot		
	Määräraha talousarvion mukaan Anslag enligt budgeten	Tilisiirrot 1) Omföringar 1)	Määrärahat yhteensä Summa anslag
m k			
1 Talousarvion otettu v. 1954 säästö • I budgeten intagen besparing från år 1954.....	—	—	—
Varsinaiset menot ja tulot • Egentliga utgifter och inkomster			
2 1 Yleinen kunnallishallinto • Allmänna kommunalförvaltningen	1 978 341 393	— 965 287 516	1 013 053 877
3 2 Oikeus- ja järjestysoimi • Rätts- och ordningsväsendet	614 745 124	+ 60 167 759	674 912 883
4 3 Palotoimi • Brandväsendet	224 115 010	+ 34 241 590	258 356 600
5 4 Terveystenhoito • Hälsovården	357 436 887	+ 48 636 380	406 073 267
6 5 Sairaanhoido • Sjukvården	2 567 589 063	+ 242 413 262	2 810 002 325
7 6 Huoltotoimi • Vårdverksamheten	1 522 239 327	+ 71 432 417	1 593 671 744
8 7 Lastensuojelu • Barnskyddsverksamheten	472 377 776	+ 32 420 640	504 798 416
9 8 Erinäiset sosiaaliset tehtävät • Särskilda sociala uppgifter	737 257 050	+ 15 050 052	752 307 102
10 9 Opetustoimi • Undervisningsverksamheten	2 500 716 117	+ 305 880 084	2 806 596 201
11 10 Sivistystoimi • Bildningsverksamheten	280 568 536	+ 31 897 446	312 465 982
12 11 Kiinteistöt • Fastigheterna	1 087 667 475	— 4 392 239	1 083 275 236
13 12 Yleiset työt • Allmänna arbeten	1 711 638 803	+ 69 659 065	1 781 297 868
14 13 Liikennelaitos • Trafikverket	460 355 630	—	460 355 630
15 14 Satamat • Hamnarna	1 301 386 788	+ 45 386 890	1 346 773 678
16 15 Teurastamo • Slakthuset	143 138 630	+ 2 668 070	145 806 700
17 16 Elintarvikekeskus • Livsmedelscentralen	211 705 705	+ 9 826 100	221 531 805
18 17 Teollisuuslaitokset • Industriverken	61 840 885	—	61 840 885
19 18 Puutavara- ja polttoainetoimisto • Trävaru- och bränslekontoret	—	—	—
20 19 Korot ja lainakustannukset • Räntor och lånekostnader	394 584 762	—	394 584 762
21 20 Poistot ja palautukset • Avskrivning och restitution	707 000 000	—	707 000 000
22 23 Verot • Skatter	—	—	—
23 24 Talousarvion ulkopuolella • Utom budgeten	—	—	—
25 Summa	17 334 704 961	—	17 334 704 961
Pääomamenot ja -tulot • Kapitalutgifter och -inkomster			
26 21 Tuloa tuottavat pääomamenot • Inkomstbringande kapitalutgifter	5 807 482 800	—	5 807 482 800
27 22 Kaupungin omaisuudesta saadut pääomatulot • Kapitalinkomster av stadens egendom	—	—	—
28 23 Tuloa tuottamattomat pääomamenot • Icke inkomstbringande kapitalutgifter	3 642 221 844	—	3 642 221 844
29 24 Lainavarat • Länamedel	—	—	—
30 25 Velan kuoletus • Amortering å gäld	613 460 099	—	613 460 099
31 26 Talousarvion ulkopuolella • Utom budgeten	—	—	—
32 Summa	10 063 164 743	—	10 063 164 743
33 Kalkkiaa • Totalsumma	27 397 869 704	—	27 397 869 704

1) Talousarviossa on useissa pääluokissa käyttövaroja arvaamattomiin tarkoituksiin. Mikäli näistä varoista myönnetty määräraha on lisäyksiä talousarvion määrärahoihin, on ne kirjanpidossa siirretty näihin. Sama koskee myös määrärahoja, jotka on myönnetty 1. pääluokassa olevilta, mahdollisten uusien virkojen ja sijaisten palkkaukseen sekä uusia ikälisiä ja palkankorotuksia varten varatuilta määrärahoilta. Sitä paitsi kaupunginhallitus on oikeutettu osoittamaan jossakin määrärahasa syntyneen säästön käytettäväksi saman luvun kohdalle merkityssä toisessa samantyyppisessä määrärahasa syntyneen vajauksen täyttämiseen. Tässä sarakkeessa on ilmaistu kunkin pääluokan tällaisten siirtojen nettomäärä. Taulukossa 253 on sitä paitsi sellaiset käyttövarojen myönnetty määrärahat, joita ei kirjanpidossa ole katsottu lisämäärärahoiksi, siirretty siihen menoryhmään, johon ne luonnostaan kuuluvat. 2) Kaasulaitoksen tulos osoittaa ylijäämää arvioidun vajauksen asemasta. 3) Tulos osoittaa vajausta arvioidun ylijäämän asemasta.

Muist.: Seuraavalle vuodelle siirtyvä rahoitussäästö oli 31. 12. 1956 1 810 561 968 mk.

vuosien 1956—57 tilinpäätöksien mukaan
för åren 1956—57 enligt boksluten

År 1956

Utgifter		Tulot • Inkomster			Netto:
Menot tillen mukaan Utgifter enligt böckerna	Säästö (+) tai menoylitys (—) Besparing å anslag (+) eller överskrid- na anslag (—)	Talousarvion mukaan Enligt budgeten	Tullen mukaan Enligt böckerna	Yllitulos (+) tai vajaus (—) Merinkomst (+) eller brist (—)	menot (—) tai tulot (+) utgift (—) eller inkomst (+)
m k					
—	—	955 463 619	955 463 619	—	+ 955 463 619
1 731 556 898	— 718 503 021	116 742 800	128 059 365	+ 11 316 565	— 1 603 497 533
680 494 104	— 5 581 221	15 824 824	21 424 923	+ 5 600 099	— 659 069 181
263 048 918	— 4 692 318	10 936 740	10 162 278	— 774 462	— 252 886 640
398 218 922	+ 7 854 345	92 686 642	100 833 700	+ 8 147 058	— 297 385 222
2 867 632 619	— 57 630 294	696 318 420	783 568 096	+ 87 249 676	— 2 084 064 523
1 587 566 260	+ 6 105 484	423 209 659	511 474 250	+ 88 264 591	— 1 076 092 010
520 402 153	— 15 603 737	110 333 015	128 462 902	+ 18 129 887	— 391 939 251
746 306 047	+ 6 001 055	105 787 037	99 483 557	— 6 303 480	— 646 822 490
2 742 093 723	+ 64 502 478	671 481 848	636 430 904	— 35 050 944	— 2 105 662 819
316 537 007	— 4 071 025	15 272 552	17 324 240	+ 2 051 688	— 299 212 767
1 154 585 237	— 71 310 001	1 201 269 165	1 281 313 575	+ 80 044 410	— 1 26 728 338
2 034 969 383	— 253 671 515	542 202 663	641 005 649	+ 98 802 986	— 1 393 963 734
978 174 975	— 517 819 345	—	—	—	— 978 174 975
1 370 725 205	— 23 951 527	1 474 896 000	1 914 882 546	+ 439 986 546	+ 544 157 341
150 441 383	— 4 634 683	153 272 200	176 963 716	+ 23 691 516	+ 26 522 333
302 257 571	— 80 725 766	235 000 000	311 803 292	+ 76 803 292	+ 9 545 721
2) — 23 276 330	+ 85 117 215	81 004 059	292 276 220	+ 211 272 161	+ 315 552 550
—	—	2 760 000 ³⁾	— 25 762 439	— 28 522 439	— 25 762 439
352 918 589	+ 41 666 173	—	—	—	— 352 918 589
—	—	2 073 023 511	2 305 255 995	+ 232 232 484	+ 2 305 255 995
707 000 000	—	—	—	—	— 707 000 000
—	—	14 985 830 134	15 739 950 470	+ 754 120 336	+ 15 739 950 470
—	—	—	126 257 499	+ 126 257 499	+ 126 257 499
18 881 652 664	— 1 546 947 703	23 007 851 269	25 201 170 738	+ 2 193 319 469	+ 6 319 518 074
5 899 423 088	— 91 940 288	—	—	—	— 5 899 423 088
—	—	1 951 554 816	2 245 527 297	+ 293 972 481	+ 2 245 527 297
3 753 782 795	— 111 560 951	—	—	—	— 3 753 782 795
—	—	1 483 000 000	1 254 950 000	— 228 050 000	+ 1 254 950 000
480 113 623	+ 133 346 476	—	—	—	— 480 113 623
—	—	—	66 133 841	+ 66 133 841	+ 66 133 841
10 133 319 506	— 70 154 763	3 434 554 816	3 566 611 138	+ 132 056 322	— 6 566 708 368
29 014 972 170	— 1 617 102 466	27 397 869 704	29 723 245 495	+ 2 325 375 791	+ 708 273 325

1) I budgeten förekommer under en del huvudtitlar dispositionsmedel för bestridande av oförutsedda utgifter. I den mån av dessa medel beviljade anslag utgör tillskott till budgetanslag, har de i bokföringen överförts till dessa. Detsamma gäller anslag som beviljats ur medel, vilka i 1. huvudtiteln reserverats för avlösnande av eventuella nya befattningar samt sjuk- o. a. vikarier ävensom för nya ålderstillägg och löneförhöjningar. Därjämte har stadsstyrelsen rätt att anvisa en å visst anslag uppkommen besparing för, täckande av en i samma kapitel å ett likartat anslag uppkommen brist. I denna kolumn meddelas för varje huvudtitel nettoresultatet av sådana omföringar. I tab. 253 har dessutom sådana anslag ur dispositionsmedel, som icke i bokföringen betraktats som tillskottsanslag, sammanförts med de utgiftsgrupper till vilka de enligt sin natur hör. 2) Gasverkets resultat utvisar överskott i stället för beräknad brist. 3) Resultatet utvisar brist i stället för beräknat överskott.

Anm.: Finansieringsbehållningen till följande år utgjorde 31. 12. 1956 1 810 561 968 mk.

Pääluokka ja osasto Huvudtitel och avdelning	Menot		
	Määräraha talousarvion mukaan Anslag enligt budgeten	Tilisiirrot ¹⁾ Omföringar ¹⁾	Määrärahat yhteensä Summa anslag
	m k		
<i>Talousarvion merkitty • I budgeten antecknad</i>			
1 vuoden 1955 säästö • besparing från år 1955	—	—	—
2 " 1956 säästö • delbesparing från år 1956	—	—	—
Varsinaiset menot ja tulot • Egentliga utgifter och inkomster			
1 Yleinen kunnallishallinto • Allmänna kommunalförvaltningen	2 586 262 041	— 449 305 925	2 136 956 116
2 Oikeus- ja järjestystoimi • Rätts- och ordningsväsendet	747 259 813	+ 26 178 869	773 438 682
3 Palotoimi • Brandväsendet	288 984 985	+ 9 476 633	298 461 618
4 Terveystoimi • Hälsovården	414 784 241	+ 27 375 031	442 159 272
5 Sairaanhoidon • Sjukvården	3 233 162 447	+ 88 922 020	3 322 084 467
6 Huoltotoimi • Vårdverksamheten	1 692 490 595	+ 26 518 946	1 719 009 541
7 Lastensuojelu • Barnskyddsverksamheten	584 262 766	+ 14 335 206	598 597 972
8 Erinäiset sosiaaliset tehtävät • Särskilda sociala uppgifter	1 096 897 519	+ 7 441 462	1 104 338 981
9 Opetustoimi • Undervisningsverksamheten	3 007 251 821	+ 222 351 728	3 229 603 549
10 Sivustustoimi • Bildningsverksamheten	358 921 289	+ 18 111 736	377 033 025
11 Kiinteistö • Fastigheterna	1 284 166 710	— 16 842 229	1 267 324 481
12 Yleiset työt • Allmänna arbeten	2 105 153 290	+ 12 802 762	2 117 956 052
13 Liikennelaitos • Trafikverket	652 644 590	—	652 644 590
14 Satamat • Hamnarna	1 481 334 778	+ 10 872 039	1 492 206 817
15 Teurastamo • Slakthuset	160 670 070	+ 137 350	160 807 420
16 Elintarvikekeskus • Livsmedelscentralen	268 414 220	+ 1 624 372	270 038 592
17 Teollisuuslaitokset • Industriverken	68 680 439	—	68 680 439
18 Puutavara- ja polttoainetoimisto • Trävaru- och bränslekontoret	—	—	—
19 Korot ja lainakustannukset • Räntor och lånekostnader	391 610 445	—	391 610 445
20 Korot ja osingot • Räntor och dividender	—	—	—
20 Poistot, palautukset ja siirrot verontasausrahastoon • Avskrivningar, restitutioner och överföringar till skatteutjämningsfonden	808 000 000	—	808 000 000
24 Verot • Skatter	—	—	—
25 Talousarvion ulkopuolella • Utom budgeten	—	—	—
Summa	21 230 952 059	—	21 230 952 059
Pääomamenot ja -tulot • Kapitalutgifter och -inkomster			
21 Tuloa tuottavat pääomamenot • Inkomstbringande kapitalutgifter	6 345 612 000	—	6 345 612 000
• Kaupungin omaisuudesta saadut pääomatulot • Kapitalinkomster av stadens egendom	—	—	—
22 Tuloa tuottamattomat pääomamenot • Icke inkomstbringande kapitalutgifter	4 389 192 575	—	4 389 192 575
• Lainavarat • Länamedel	—	—	—
23 Velan kuoletus • Amortering å gäld	563 128 522	—	563 128 522
— Talousarvion ulkopuolella • Utom budgeten	—	—	—
Summa	11 297 933 097	—	11 297 933 097
Kaikkiaan • Totalsumma	32 528 885 156	—	32 528 885 156

¹⁾ Talousarviossa on useissa pääluokissa käyttövaroja arvaamattomiin tarkoituksiin. Mikäli näistä varoista myönnetty määrärahat ovat lisäyksiä talousarvion määrärahoihin, on ne kirjanpidossa siirretty näihin. Sama koskee myös määrärahoja, jotka on myönnetty j. pääluokassa olevilta, mahdollisten uusien virkojen ja sairaaloma- ym. sijaisten palkkaukseen sekä uusia ikälisiä ja palkankorotuksia varten varoitulta määrärahoilta. Sitä paitsi kaupunginhallitus on oikeutettu osoittamaan jossakin määrärahaa syntyneen säästön käytettäväksi saman luvun kohdalle merkityssä toisessa samanlaatuudessa määrärahaa syntyneen vajauksen täyttämiseen. Tässä sarakkeessa on ilmaistu kunkin pääluokan tällaisten siirtojen nettomäärä. Taulukossa 253 on sitä paitsi sellaiset käyttövarojen määrärahat, joita ei kirjanpidossa ole katsottu lisämäärärahoiksi, siirretty siihen menoryhmään johon ne luonnostaan kuuluvat.

Muist.: Seuraavalle vuodelle siirtyvä rahoitussäästö oli 31. 12. 1957 1 482 159 381 mk.

Utgifter		Tulot • Inkomster			Netto:
Menot tilien mukaan Utgifter enligt böckerna	Säästö (+) tai menoylitys (—) Besparing å anslag (+) eller överskridna anslag (—)	Talousarvion mukaan Enligt budgeten	Tilien mukaan Enligt böckerna	Ylitulot (+) tai vajaus (—) Merinkomst (+) eller brist (—)	menot (—) tai tulot (+) utgift (—) eller inkomst (+)
m k					
—	—	1 102 288 643	1 102 288 643	—	+ 1 102 288 643
—	—	100 000 000	100 000 000	—	+ 100 000 000
2 025 178 132	+ 111 777 984	121 022 800	123 805 932	+ 2 783 132	— 1 901 372 200
820 555 533	— 47 116 851	17 324 824	30 632 233	+ 13 307 409	— 789 923 300
298 735 833	— 274 215	11 002 372	11 995 724	+ 993 352	— 286 740 109
436 062 988	+ 6 096 284	89 072 960	94 761 143	+ 5 688 183	— 341 301 845
3 475 420 632	— 153 336 165	727 197 220	1 029 649 306	+ 302 452 086	— 2 445 771 326
1 757 399 117	— 38 389 576	473 713 659	704 582 215	+ 230 868 556	— 1 052 816 902
615 390 040	— 16 792 068	111 216 715	134 545 868	+ 23 329 153	— 480 844 172
1 173 151 346	+ 68 812 365	115 961 722	108 877 541	— 7 084 181	— 1 064 273 805
3 216 074 389	+ 13 529 160	740 661 917	691 417 510	— 49 244 407	— 2 524 656 879
376 868 256	+ 164 769	30 364 924	32 385 696	+ 2 020 772	— 344 482 560
1 275 388 774	— 8 064 293	1 356 514 258	1 485 089 386	+ 128 575 128	+ 209 700 612
2 267 924 098	— 149 968 046	700 319 023	802 277 435	+ 101 958 412	— 1 465 646 663
667 823 105	— 15 178 515	—	—	—	— 667 823 105
1 446 375 505	+ 45 831 312	1 756 296 000	1 935 007 224	+ 178 711 224	+ 488 631 719
165 166 822	— 4 359 402	169 977 200	187 022 880	+ 17 045 680	+ 21 856 058
330 900 517	— 60 861 925	270 000 000	334 484 400	+ 64 484 400	+ 3 583 883
186 089 052	— 117 408 613	151 297 089	465 174 762	+ 313 877 673	+ 279 085 710
—	—	385 000	1 339 639	+ 954 639	+ 1 339 639
356 458 338	+ 35 152 107	—	—	—	— 356 458 338
—	—	2 501 821 600	2 407 482 046	— 94 339 554	+ 2 407 482 046
1 158 000 000	— 350 000 000	—	—	—	— 1 158 000 000
—	—	18 721 209 748	19 439 390 344	+ 718 180 596	+ 19 439 390 344
—	—	—	152 410 495	+ 152 410 495	+ 152 410 495
22 048 962 477	— 818 010 418	28 065 359 031	30 172 331 779	+ 2 106 972 748	+ 8 123 369 302
6 629 888 109	— 284 276 109	—	—	—	— 6 629 888 109
—	—	2 335 637 482	2 529 040 972	+ 193 403 490	+ 2 529 040 972
4 956 011 904	— 566 819 329	—	—	—	— 4 956 011 904
583 128 523	— 20 000 001	925 600 000	925 600 000	—	+ 925 600 000
—	—	—	262 615 675	+ 262 615 675	+ 262 615 675
12 169 028 536	— 871 095 439	3 261 237 482	3 717 256 647	+ 456 019 165	— 8 451 771 889
34 217 991 013	— 1 689 105 857	32 528 885 156	35 091 877 069	+ 2 562 991 913	+ 873 886 056

¹⁾ I budgeten förekommer under en del huvudtitlar dispositionsmedel för bestridande av oförutsedda utgifter. I den mån av dessa medel beviljades anslag utgör tillskott till budgetanslag, har de i bokföringen överförts till dessa. Detsamma gäller anslag som beviljats ur medel, vilka i j. huvudtiteln reserverats för avlösnande av eventuella nya befattningar samt sjuk- o.a. vikarier ävensom för nya ålderstillägg och löneförhöjningar. Därjämte har stadsstyrelsen rätt att anvisa en å visst anslag uppkommen besparing för täckande av en i samma kapitel å ett likartat anslag uppkommen brist. I denna kolumn meddelas för varje huvudtitel nettoresultatet av sådana omföringar. I tab. 253 har dessutom sådana anslag ur dispositionsmedel, som icke i bokföringen betraktats som tillskottsanslag, sammanförts med de utgiftsgrupper till vilka de enligt sin natur hör.

Anm.: Finansieringsbehållningen till följande år utgjorde 31. 12. 1957 1 482 159 381 mk.

		Sairaanhoidto • Sjukvården										
		Maksut • Avgifter till										
Vuosi År	Sielullisesti sairaiden huoltotoimisto ja Naisten keskuskeskoti 1) Hjälpbyrån och Centralhemmet för psykiskt sjuka kvinnor 1)	Malmin sairaala Malmis sjukhus	Sairaanhoidtajakoulu Sjuksköterskolan	Suomen Punaisen Ristin sairaalalle Finlands Röda Kors sjukhus							Boijen sairaalalle ja synnytyslaitokselle Boijes sjukhus och förlossningsanstalt	Muille laitoksille Övriga anstalter
				Yliopiston klinikoille Universitets-klinikerna	Kellokosken sairaalalle Kellokoski sjukhus	Allergia-sairaalalle Allergi-sjukhuset	Ammattilääketieteen tutkimussäätiön sairaalalle Stiftelsens för yrkesmedicinsk sjukhus	Yliopiston klinikoille Universitets-klinikerna	Kellokosken sairaalalle Kellokoski sjukhus	Allergia-sairaalalle Allergi-sjukhuset		
1 000 mk												
1 1948	3 080	29 759	6 145	41 260	20 319	9 791	—	—	3 240	92		
2 1949	3 151	33 207	6 658	47 401	29 941	11 751	3 054	—	3 589	80		
3 1950	4 596	49 237	9 461	52 816	41 079	13 098	3 597	1 221	5 481	80		
4 1951	5 897	67 555	12 071	97 019	46 732	15 305	7 738	11 111	6 575	724		
5 1952	6 676	76 127	14 484	127 836	59 930	21 547	9 807	20 874	7 247	758		
6 1953	6 967	73 747	14 409	122 821	69 496	17 123	11 216	21 164	7 227	12 623		
7 1954	7 282	75 929	14 138	110 807	69 999	13 274	9 045	17 920	7 227	6 875		
8 1955	8 379	84 684	16 761	133 307	62 868	10 950	11 283	20 935	7 227	9 094		
9 1956	10 812	103 991	19 752	161 322	85 196	15 321	17 330	20 691	7 606	9 814		
10 1957	14 217	122 377	23 417	222 659	106 173	27 339	22 162	22 800	8 642	11 226		

		Lastensuojelu • Barnskyddsverksamheten						Erinäiset sosiaaliset tehtävät •						
Vuosi År	Lastensuojelulautakunta ja -virasto Barnskyddsnämnden och -verket	Lastenhuoltolaitokset Barnskyddsanstalterna	Yksityishoidto ja jatko-opetus Utackordering och fortsättningsundervisning	Avustukset Understödet	Muut menot Övriga utgifter	Maatilat Lägenheterna	Summa	Oikeusaputoimisto Rätts-hjälpsbyrån	Työnvälityslautakunta ja -toimisto Arbetsförmedlingsnämnden och -byrån	Työllisyyslautakunta Sysselsättningsnämnden	Väestönsuojelu Befolknings-skydd	Kansanhuoltolautakunta Folkförsörjningsnämnden	Poltto-aine-pääl-likön toimisto Bränsle-chefens byrå	
														1 000 mk
1 1948	14 240	68 203	19 400	11 883	8 389	9 081	131 196	1 273	16 184	3 463	73	60 011	—	
2 1949	17 111	76 192	30 580	8 246	10 995	11 201	154 325	1 392	18 987	947	63	29 922	—	
3 1950	23 603	100 959	42 805	40 445	14 489	13 571	235 872	1 821	24 245	689	39	9 552	—	
4 1951	33 044	137 788	60 988	10 292	15 376	17 039	274 527	2 427	32 287	469	34	11 420	1 828	
5 1952	32 174	171 638	82 998	18 386	16 721	21 165	343 082	2 524	34 981	613	735	13 713	3 113	
6 1953	35 900	182 514	99 658	13 106	20 447	22 810	374 435	2 547	35 806	1 845	4 768	12 341	2 540	
7 1954	36 251	183 159	104 535	8 120	31 203	19 435	382 703	2 563	40 654	1 641	4 072	4 479	1 489	
8 1955	44 968	202 561	121 328	7 297	31 593	16 488	424 235	2 836	48 802	1 475	7 462	—	638	
9 1956	55 504	241 555	161 337	8 944	35 929	17 133	520 402	3 470	54 456	1 312	7 176	—	681	
10 1957	67 728	286 842	195 014	6 173	44 583	17 550	617 890	4 828	62 569	2 102	13 262	—	1 184	

1) Vrt. alav. 7 s. 342.

		Huoltotoimi • Vårdverksamheten										
Vuosi År	Muut menot Övriga utgifter	Summa	Huoltolautakunta ja -virasto Vårdsnämnden och -verket	Koskelan sairaskoti laitoksineen Forsby sjukhem och därmed för-nade Inrättningar	Van-hainkoti Aids-rings-hemmet	Tervallammen työlähtö ja -maatila Tervallampi arbetsin-rättning och lantgen-dom	Työtuvat Arbets-stugorna	Sairaanhoidtokustannukset ja lääkkeet Sjukvårdskostnader och läkemedel	Suoranaiset avustukset (kotiavustukset, päivähoito ym.) Direkta understöd (understödet i hemmen, dag-vård m. m.)	Muut avustukset Övriga understöd	Muut menot Övriga utgifter	Summa
1 1948	287	805 139	54 326	89 240	—	18 187	20 706	58 032	69 958	1 073	1 185	312 707
2 1949	417	903 225	57 317	104 629	—	25 678	39 698	81 952	100 562	1 922	1 421	413 179
3 1950	473	1 242 690	77 899	135 029	—	28 845	53 359	90 755	133 168	2 256	1 634	522 945
4 1951	700	1 645 388	115 042	165 470	—	46 495	75 072	132 123	172 343	3 027	2 633	712 205
5 1952	4 780	1 897 081	121 574	204 857	81 848	52 324	104 079	134 568	210 983	4 850	5 173	920 256
6 1953	4 630	1 955 123	130 342	223 246	94 260	57 737	90 512	154 230	281 391	5 340	8 830	1 045 888
7 1954	1 900	2 039 680	135 663	245 963	107 361	58 313	89 444	181 020	310 948	8 030	22 355	1 159 097
8 1955	1 766	2 326 623	156 459	276 013	201 978	63 747	82 800	196 205	317 723	17 032	27 923	1 339 880
9 1956	1 999	2 902 124	185 053	381 918	237 089	75 319	95 344	202 609	346 647	24 445	39 522	1 587 946
10 1957	2 300	3 477 551	214 732	449 152	267 924	88 853	88 681	215 771	349 254	33 052	50 861	1 758 280

Vuosi År	Urheilu ja retkeily Idrott och exkursion			Nuorisotyö-lautakunta ja -toimisto Ungdoms-nämnden och -byrån	Raittius-lautakunta Nykter-hets-nämnden	Korvaukset kansaneläkelaitokselle Ersättnin-gar till folkpens-sions-anstalten	Yleishyö-dyllisten yritysten avustukset Understödet för allmän-nyttiga företag	Urheilu-avus-tukset Understödet för idrotts-ändamål	Muut avustukset Övriga under-stöd	Muut menot Övriga utgifter	Summa	Palotoimi Brand-väsendet
	Lautakunta Nämnden	Kansan-puistot ja urheilukentät Folkparkerna och idrotts-planerna	Korjaukset ja kun-nossapito Reparatio-ner och underhåll									
1 000 mk												
1 1948	2 953	27 788	19 312	889	794	5 482	1 560	16 724	4 346	37	160 889	100 719
2 1949	3 223	42 332	30 930	5 664	1 043	15 102	1 750	13 826	11 514	20 041	196 736	130 804
3 1950	4 725	43 204	35 058	6 189	3 501	30 813	2 625	28 515	17 839	47 170	255 985	140 499
4 1951	5 592	74 680	86 589	7 018	3 646	55 644	3 975	30 682	22 569	53 359	392 219	186 052
5 1952	7 409	97 196	87 490	9 308	4 367	73 707	5 160	7 427	101 311	9 125	458 179	208 261
6 1953	9 249	102 327	85 710	16 365	4 964	218 907	5 675	8 070	109 782	7 462	628 358	197 469
7 1954	8 244	103 053	84 450	22 556	4 790	191 683	5 975	8 245	110 168	5 122	599 184	204 580
8 1955	9 877	106 261	101 857	26 852	5 223	224 680	5 675	8 765	118 068	5 426	673 897	227 957
9 1956	12 461	137 312	89 638	34 665	6 043	229 462	5 675	14 827	144 943	5 694	747 815	263 155
10 1957	13 829	142 376	93 385	43 445	6 633	451 086	6 000	9 150	309 770	6 677	1 166 296	299 486

1) Jfr not 7 på s. 343.

Vuosi År	Opetustoimi • Undervisningsverksamheten						Sivistystoimi • Bild-		
	Kansakoulut Folkskolorna	Työväen- opistot Arbets- instituterna	Ammatti- opetus Yrkesunder- visningen	Lastentarhat Barnråd- gårdarna	Avustukset Understöd	Summa	Kaupungin- kirjasto Stadsbiblio- teket	Kaupungin- museo Stadens museum	Musiikki- lautakunta ja Kaupun- ginorkesteri Musik- nämnden och Stads- orkesteren
	1 000 m k								
1 1948.....	380 812	9 049	33 394	94 496	12 380	530 131	46 974	1 663	27 211
2 1949.....	468 122	10 101	41 920	110 417	17 249	647 809	55 946	1 467	29 083
3 1950.....	637 973	15 005	65 614	151 999	34 491	905 082	78 926	2 735	38 274
4 1951.....	865 848	18 511	86 432	207 166	36 656	1 214 613	106 522	3 503	46 353
5 1952.....	1 074 589	22 524	120 063	250 751	44 081	1 512 008	126 502	4 600	58 232
6 1953.....	1 201 174	23 022	141 775	285 575	47 337	1 698 883	125 723	9 750	53 044
7 1954.....	1 381 451	25 484	186 816	305 548	46 713	1 946 012	134 136	7 175	60 441
8 1955.....	1 602 433	27 597	241 968	350 249	60 862	2 283 109	143 169	10 111	63 670
9 1956.....	1 940 258	31 862	305 060	416 571	54 078	2 747 829	169 543	8 259	73 076
10 1957.....	2 293 540	35 412	345 168	481 247	66 883	3 222 250	200 745	9 754	82 423

Vuosi År	Yleiset työt •						
	Yleisten töiden lauta- kunta ja rakennus- virasto Nämnden för allmänna arbeten och byggnads- kontoret	Kadut ja tiet • Gator och vägar			Puhtaanapito •		
		Korjaus ja kunnossapito Reparation och underhåll	Puhtaanapito Renhållning	Valaistus (kulutus ja hoito) Belysning (förbrukning och skötsel)	Yleiset vest- postit (kulutus ja hoito) Allmänna vattenposter (förbrukning och skötsel)	Satama- alueet Hamnområden	Sopimusten mukainen katujen puhtaanapito Gaturenhål- ning enligt avtal
	1 000 m k						
1 1948.....	80 251	74 678	62 172	16 554	878	12 635	15 704
2 1949.....	90 888	95 578	55 045	27 146	983	8 497	15 744
3 1950.....	129 407	120 260	86 652	32 849	1 486	13 512	24 029
4 1951.....	171 988	217 407	157 356	41 539	2 241	27 336	39 480
5 1952.....	178 799	225 448	210 409	60 321	1 948	24 093	34 934
6 1953.....	178 079	198 605	175 760	80 319	2 915	23 139	34 858
7 1954.....	196 176	167 069	206 316	94 500	3 206	25 432	37 254
8 1955.....	227 219	163 081	271 658	116 590	3 846	33 838	55 776
9 1956.....	266 311	208 731	390 995	134 450	4 899	42 300	69 600
10 1957.....	306 810	203 267	404 880	163 435	3 631	50 484	70 197

Teatterien, orkesterien ym. avustukset Understöd åt teatrar, orkestrar m. fl.	Taideteos- ten osta ja taiteilijain avustami- nen Inköp av konstverk och under- stöd åt konstnärer	Summa	Kiinteistö- ja Fastigheterna								Kaupungin hallinto- rakennus- ten poistot Avskriv- ningar på stadens för- vårings- byggnader	Muut menot Övriga utgifter	Summa
			Kiinteistö- lautakunta ja -virasto Fastighets- nämnden och -kontoret	Maatalous Lant- bruket	Metsä- talous Skogshus- hållningen	Kaupunki- kiinteistö- Stadsfastig- heterna	Siirtola- puutarhat Koloni- trädgård.	Kiinteistö- jen kor- jaukset Reparation av fastig- heterna					
			1 000 m k										
7 812	300	83 960	42 314	45 321	2 958	63 177	1 289	83 463	—	4 858	243 380		
17 577	450	104 523	47 484	49 964	6 367	80 512	4 443	131 080	—	9 949	329 799		
37 537	675	158 147	62 817	57 342	7 384	111 181	2 092	167 970	—	10 069	418 855		
39 979	844	197 201	86 031	85 849	12 025	186 064	3 139	247 647	—	14 239	634 994		
52 437	900	242 671	99 622	94 933	11 919	181 225	2 727	297 212	—	45 632	733 270		
48 486	5 900	242 903	111 523	84 915	15 394	246 384	2 580	258 172	—	29 271	748 239		
49 001	5 900	256 653	124 142	79 348	14 795	211 267	3 348	255 016	—	18 828	706 744		
58 560	10 900	286 410	159 358	75 015	16 194	234 148	3 343	286 826	196 090	18 828	990 816		
76 425	10 900	338 203	184 986	69 771	16 282	299 979	4 111	329 869	242 747	18 761	1 166 506		
95 054	11 000	398 976	227 931	75 011	24 752	331 409	4 008	351 625	266 492	34 162	1 315 390		

Allmänna arbeten

Renhållningen			Viemärit (korjaus ja kunnossa- pito) Avlopps- ledningar (reparation och under- håll)	Istutukset (korjaus ja kunnossa- pito) Planteringar (reparation och under- håll)	Varasto ja työpaja Förrådet och verkstaden	Työsoj. suht. olevan hen- kilöstön erin. edut Div. för- månar för pers. i arbets- avtalsförh.	Summa	Teuras- tamo Slakt- huset
Sopimusten mukainen kiinteistöjen puhtaanapito Fastighetsren- hållning enligt avtal	Yleiset mukavuus- laitokset ym. Allmänna bekvämlig- hetsinrätt- ningar m.m.	Muut menot Övriga utgifter						
	1 000 m k							
55 047	7 753	191	22 627	38 036	30 074	81 572	498 172	41 805
54 173	11 205	1 014	29 820	38 277	31 651	118 522	578 543	58 130
70 399	11 158	2 720	30 171	49 802	89 434	157 414	819 293	72 148
106 401	14 816	3 722	36 620	67 915	199 430	225 037	1 311 288	92 480
107 262	16 703	4 812	43 244	82 581	236 115	265 396	1 492 065	98 935
110 362	22 639	11 373	50 086	82 028	233 473	291 146	1 494 782	105 191
117 411	23 522	12 590	51 283	79 933	199 716	323 943	1 538 351	98 349
139 966	25 163	15 005	54 245	90 261	193 479	329 388	1 719 515	133 414
162 500	27 499	17 096	52 483	104 055	206 810	340 945	2 028 674	151 578
172 852	30 525	18 038	58 538	113 014	247 704	385 451	2 228 826	165 167

Jatkoa • Fortsättning

Vuosi År	Elintarvike- keskus Livsmedels- centralen	Satamat • Hamnarna								Summa
		Satama- hallinto Hamnför- valtningen	Satama- liikenne Hamn- trafiken	Satama- alueiden puhtaana- pito ja valaistus Renhäll- ning och be- lysning av hamnoma- rådena	Satamen korjaus ja kunnossapito Reparation och underhåll av hamnarna	Laitteiden arvon poistot Avskrivning å anlägg- ningarnas värde	Pääoma- arvon korko Ränta å kapitalvärdet	Työntekijäin erinäiset edut Diverse förmåner åt arbetare	Muut menot Övriga utgifter	
1000 m k										
1 1948	85 113	2 865	120 213	4 593	51 275	7 419	17 669	30 051	2 113	236 198
2 1949	106 877	3 311	145 999	7 533	59 166	7 366	17 303	44 489	2 155	287 322
3 1950	128 689	4 036	189 875	14 370	82 152	10 384	20 155	63 686	11 125	395 783
4 1951	149 744	6 094	311 446	18 210	100 191	14 043	22 763	92 706	26 875	592 328
5 1952	173 276	7 870	385 996	28 500	123 473	13 783	22 938	108 270	34 021	724 851
6 1953	177 678	6 280	368 181	34 500	184 296	21 615	52 271	70 319	41 418	778 880
7 1954	191 123	6 622	333 225	38 250	189 953	159 456	289 933	76 539	39 411	1 133 389
8 1955	216 815	7 684	408 534	38 270	198 797	140 928	303 655	80 298	49 154	1 227 320
9 1956	302 258	9 418	467 386	39 300	214 760	158 663	320 808	101 991	58 424	1 370 750
10 1957	330 901	9 559	495 570	61 077	218 970	158 678	335 528	115 442	51 551	1 446 375

Jatkoa • Fortsättning

Vuosi År	Tuloa tuottavat pääomamenot • Inkomstbringande kapitalutgifter							Summa
	Veilaitos Vatten- verket	Kaasulaitos Gasverket	Sähkölaitos Elverket	Liikenne- laitos Trafikverket	Puutavara- ja poltto- aine- toimisto Trävaru- och bränsle- kontoret	Talo- raken- nukset Husbygg- nader	Muut sijoitukset Andra investe- ringar	
1000 m k								
1 1948	98 780	200 028	692 627	356 091	—	77 132	91 252	1 671 663
2 1949	80 358	398 578	481 220	364 478	—	91 873	558 447	2 236 477
3 1950	135 439	123 268	631 197	479 841	—	80 088	758 232	2 687 331
4 1951	232 308	448 323	790 124	798 781	—	109 000	1 513 250	4 807 579
5 1952	206 891	184 600	1 154 113	1 583 998	22 699	411 560	1 149 263	5 610 682
6 1953	192 242	285 926	1 596 821	1 104 342	—	161 432	1 183 276	5 556 001
7 1954	169 708	204 997	1 142 307	620 821	16 432	44 007	1 319 271	4 185 488
8 1955	366 946	187 422	933 620	676 523	34 838	18 575	1 512 734	4 584 762
9 1956	633 101	227 904	1 446 217	1 092 384	22 906	37 521	1 353 144	5 933 617
10 1957	798 097	248 354	1 958 447	937 266	20 960	156 872	1 511 653	6 631 606

1) Ks. muist. s. 342.
2) Se anm. på s. 343.

Puutavara- ja poltto- ainetoimisto Trävaru- och bränslekon- toret 1)	Teollisuuslaitokset 1) • Industriverket 1)				Liikennelaitos Trafikverket 1)	Poistot, pa- lautukset ja siirrot vero- tasausraha- stoon Avskrivnin- gar, resti- tutioner och överföringar till skatte- utjämnings- fonden	Kiinteistö- ostot Inköp av fastigheter	Satamat Hamnarna
	Veilaitos Vatten- verket	Kaasulaitos Gasverket	Sähkölaitos Elverket	Summa				
1000 m k								
—	219 678	552 141	726 853	1 498 672	1 004 693	65 369	17 590	138 163
—	237 039	609 188	891 757	1 737 984	1 111 193	100 983	80 678	180 845
—	263 794	674 526	1 072 542	2 010 862	1 462 344	163 165	120 551	358 715
—	312 934	992 686	1 506 984	2 812 604	1 998 713	179 000	180 396	735 397
764 176	378 648	1 581 115	2 180 686	4 140 449	2 363 716	606 584	140 730	756 828
631 538	554 315	1 539 071	2 359 551	4 452 937	2 539 561	1 154 022	151 123	880 839
606 420	617 297	1 468 434	2 542 462	4 628 193	2 808 405	405 000	99 058	568 887
525 818	635 841	1 244 085	2 850 586	4 730 512	3 234 125	607 000	258 294	595 810
573 210	688 561	1 476 258	3 492 003	5 656 822	3 666 043	707 000	225 200	895 240
666 117	776 109	1 839 401	4 145 135	6 760 645	4 063 112	1 158 000	202 057	797 900

Talo- rakennukset Husbygg- nader	Kadut ja tiet Gator och vägar	Viemärit Avlopps- ledningar	Urheilu- kentät Idrotts- planer	Istutukset Plante- ringar	Yleiset varayöt Allmänna reserv- arbeten	Siirrot rahastolhin Överföringar till fonder	Perus- hankinnat Grundan- skaffningar	Siirtola- puutarhat Koloni- trädgårdarna	Muut sijoitukset Andra investeringar	Summa
232 777	92 434	49 257	41 308	11 996	1 000	400 000	—	4 248	4 154	837 174
492 580	235 220	107 631	112 905	17 424	22 487	—	—	6 046	12 403	1 006 696
702 283	268 796	184 539	95 200	28 347	58 769	—	—	4 950	36 204	1 379 088
1 156 100	422 040	362 461	240 348	41 205	20 000	—	—	—	1 622	2 243 776
1 471 602	457 491	312 520	202 852	33 289	1 000	37 420	15 000	—	—	2 531 174
1 992 303	677 194	194 495	49 695	49 484	415 290	—	36 804	—	14 610	3 429 875
1 837 165	537 460	285 604	42 475	39 731	431 155	503 877	27 350	4 959	4 020	3 713 796
1 876 316	743 892	407 064	53 287	41 211	207 551	—	117 877	—	1 553	3 448 751
1 776 800	867 104	542 402	84 829	90 839	150 000	195 352	—	—	8 513	3 715 839
2 326 871	1 097 425	678 139	80 935	83 944	593 400	75 729	—	4 702	8 149	4 949 294

Vuosi År	Velan kuoletus Amortering av gäld	Korot ja lainakustannukset • Räntor och lånekostnader					Summa	Kalkkiaan Totalsumma
		Vakautetun velan korot Ränta å konsoliderad gäld	Tillapäis- luoton korot Ränta å tillfällig kredit	Kustannukset ja poistot Kostnader och avskrivningar				
				Korkojen kurssitappiot Kursförluster å räntor	Kuoletusten kurssitappiot Kursförluster å amorteringar	Leimaverot, provisiot ym. kulut Stämpelskatt, provisjoner o.a. kost- nader		
1000 m k								
1948	105 244	79 771	50 000	20 000	12 500	1 565	163 836	9 192 109
1949	109 357	76 135	25 000	18 800	36 700	1 088	157 723	11 300 190
1950	112 642	70 676	5 000	31 000	50 000	1 050	157 726	14 465 326
1951	140 427	99 923	5 000	47 573	45 000	2 291	199 787	21 310 578
1952	237 292	137 570	71 446	53 500	60 000	31 415	353 931	27 143 538
1953	308 249	168 843	96 628	50 000	60 000	22 110	397 581	29 785 696
1954	388 854	242 573	68 647	1 000	56 000	4 712	372 932	29 310 354
1955	440 823	273 487	60 000	5 000	10 000	4 850	353 337	31 976 526
1956	480 114	302 374	30 000	5 000	10 000	5 545	352 919	37 956 148
1957	583 129	321 608	15 000	5 000	10 000	4 850	356 458	44 853 953

B. Tulot vuosina 1948—57

Vuosi År	Säästö edell. v:lta Besparing från föreg. år	Yleinen kunnallishallinto • Allmänna kommunalförvaltningen					Terveydenhoito 1) • Hälsovården 1)						
		Kaupungin- hallitus Stads- styrelsen	Raha- toimisto Drätsel- kontoret	Verotus- virasto Skatte- verket	Osuus väki- juoma- yhtiön vuosivoittoon Andel i alkohol- bolagets årvinst	Muut tulot Andra in- komster	Summa	Oikeus- ja järjestys- toimi Rätts- och ordnings- väsendet	Palo- laitos Brand- väsendet	Koulu- hammas- klinikka Skoltand- klinikken	Valtion- apu Stats- bidrag	Muut tulot Andra in- komster	Summa
1000 m k													
1 1948	—	1 690	162	272	4 298	2 268	8 690	4 535	5 569	7 075	5 976	7 408	20 459
2 1949	—	2 702	97	293	35 786	802	39 680	5 817	6 023	10 589	11 387	9 901	31 877
3 1950	—	5 876	103	309	35 981	1 362	43 631	8 463	5 852	11 056	8 439	11 552	31 047
4 1951	—	5 979	584	553	36 852	1 330	45 298	8 820	6 808	14 100	11 024	14 168	39 292
5 1952	—	11 158	242	712	37 230	4 806	54 148	7 485	9 776	25 974	12 326	19 302	57 602
6 1953	—	10 521	674	703	38 141	9 434	59 473	14 278	10 575	29 372	20 451	19 634	69 457
7 1954	—	11 393	316	732	39 451	14 982	66 874	15 397	10 473	32 980	18 671	22 156	73 807
8 1955	—	14 802	415	724	95 122	29 399	140 462	19 975	10 082	38 994	18 770	22 352	80 116
9 1956	955 463	16 297	196	1 090	96 953	18 560	133 096	21 498	10 624	42 367	21 611	22 326	86 304
10 1957	1 202 289	19 934	259	1 292	98 927	14 249	134 661	31 300	13 016	47 199	24 895	23 228	95 322

Jatkoa • Fortsättning

Vuosi År	Barnskyddsverksamheten			Erinäiset sosiaaliset tehtävät • Särskilda sociala uppgifter							Ope- Under- Valtion- apu Stats- bidrag
	Valtion- apu Stats- bidrag	Muut tulot Andra Inkomster	Summa	Kansaneläke- lain muk. lisäeläke- osuudet Andelar i tilläggspen- sioner enl. lagen om folkpensionering	Kansan- puistot ja urheilukentät Folkpar- kerna och idrotts- planerna	Kansan- huolto- lautakunta Folkför- sörjnings- nämnden	Valtionapu Statsbidrag	Muut tulot Andra in- komster	Summa		
1000 m k											
1 1948	7 751	7 483	40 576	246	11 393	2 689	4 841	91	153	19 413	111 718
2 1949	10 967	8 335	54 784	1 094	11 064	3 170	7 836	12	270	23 446	122 061
3 1950	14 480	9 839	67 945	3 061	14 588	2 509	8 510	30	406	29 104	173 627
4 1951	20 276	11 699	96 562	5 364	16 121	—	11 227	1 607	164	34 483	225 477
5 1952	23 962	12 691	119 379	12 109	46 966	—	15 345	10 991	508	85 919	312 639
6 1953	21 368	12 572	117 137	15 049	32 792	—	16 763	3 956	775	69 335	348 652
7 1954	17 986	14 045	111 858	18 261	40 375	—	17 159	4 914	17 544	98 253	374 433
8 1955	19 060	13 796	118 206	21 865	54 886	—	19 516	4 907	8 829	110 003	482 032
9 1956	21 389	13 138	128 471	16 744	44 261	—	23 762	5 408	10 444	100 619	570 858
10 1957	24 869	15 308	134 552	25 730	45 944	—	26 165	5 665	6 524	110 028	622 538

1) Tuberkuloosihuollon tulot on v:sta 1954 lähtien kaupungin tilinpäätöksessä viety ryhmään Sairaanhoidto, johon myös vuosien 1948—53 ko. tulot on siirretty. V:sta 1957 lähtien on myös sielullisesti sairaiden huoltolaitosten, paitsi lastenpsykiatriin toimiston tulot viety ryhmään Sairaanhoidto, johon vuosien 1948—56 ko. tulot on vastaavasti siirretty. 2) Ks. edell. alav. 3) Tarkistetut tiedot.

Muist.: Tämän yhdistelmän perustaksi on pantu se jako, joka otettiin käytäntöön v:n 1952 talousarviossa, joten luvut v:lta 1948—51 on laskettu uudelleen.

Inkomster åren 1948—57

Sairaanhoidto 2) • Sjukvården 2)					Huoltotoimi • Vårdverksamheten					Lastensuojelu •	
Saaraaloiden ja poliklinikoiden hoitomaksut Avgifter för vård å sjukhus och polikliniker	Huoltotoimen suorittama korvaus sairaanhoidosta Av samhällsvården erlagd ersättning för sjukvård	Valtion- apu Stats- bidrag	Muut tulot Andra in- komster	Summa	Vanhainkoddit, työlaitos ja työtuvat Äldringhem, arbetsnärning, och arbetsstugorna	Korvaus annetusta yhteiskunn. huollosta Ersättning för meddelad samhällsvård	Valtion- apu Stats- bidrag	Muut tulot Andra in- komster	Summa	Lasten- holto- kor- vaukset Ersättning för barnavård	Maatilat Lägen- heterna
1000 m k											
68 545	43 171	49 295	55 846	216 857	40 592	35 823	1 633	4 866	82 914	17 003	8 339
86 176	61 300	75 046	54 993	277 515	65 055	48 733	559	5 325	119 672	26 039	9 443
90 163	62 370	100 317	69 051	321 901	84 182	69 951	3 151	5 291	162 575	32 665	10 961
126 524	94 132	126 315	88 363	435 334	115 870	92 669	10 197	8 841	227 577	50 510	14 077
133 924	94 701	162 542	93 561	484 728	159 926	130 110	12 135	1 603	303 774	64 618	18 108
141 295	106 257	204 979	92 683	545 214	165 599	174 758	35 560	2 459	378 376	66 506	16 691
185 808	128 201	290 484	94 255	698 748	169 372	183 971	37 894	1 843	393 080	64 967	14 860
222 344	133 016	286 890	97 978	740 228	169 144	249 199	20 003	2 719	441 065	71 469	13 881
218 502	147 834	355 918	109 801	832 055	197 014	293 163	17 369	3 931	511 477	78 278	15 666
282 624	147 776	490 233	140 224	1 060 857	193 907	476 662	40 799	5 297	716 665	77 596	16 779

tustoimi visningsväsendet		Kiinteistöt • Fastigheterna									
Muut tulot Andra in- komster	Summa	Tonttien ja alueiden vuokrat Arrenden för tomter och områden	Maa- talous Lant- bruket	Metsä- talous Skogs- hushåll- ningen	Huoneenvuokrat Lokalhyror	Myynti- ja tori- paikkojen vuokrat Hyror för försälj- nings- stånd och torg- platser	Siltola- puu- tarhat Koloni- träd- gårdarna	Muut tulot Andra in- komster	Muiden kuin klin- telstölautakunnan holdossa olevien rakennusten vuokrat (tilityksiä) Hyror för byggnader, som icke förvaltas av fastighetsnämnden (likvidposter)	Summa	
1000 m k											
26 619	138 337	39 102	52 929	4 382	26 371	22 332	27 564	1 936	2 723	39 190	216 529
31 427	153 488	43 308	52 897	7 800	44 411	24 857	60 891	2 386	3 475	39 698	279 723
40 667	214 294	46 706	60 895	6 884	58 216	45 683	94 889	2 756	6 924	78 646	401 599
50 937	276 414	65 135	92 812	18 794	75 617	51 139	88 439	2 367	7 207	78 646	480 156
61 190	373 829	94 861	77 575	13 181	121 065	99 290	85 757	2 806	23 678	157 917	676 130
75 565	424 217	107 927	78 388	33 959	148 654	113 104	93 108	3 063	18 361	180 447	777 011
84 092	458 525	124 285	82 342	33 046	177 407	128 365	87 085	4 219	16 080	294 337	947 166
95 342	577 374	154 162	86 373	31 594	181 046	140 852	86 806	4 550	22 477	401 138	1 108 998
116 699	687 557	191 297	79 891	29 136	200 334	193 846	91 521	4 893	23 268	472 317	1 286 503
140 491	763 029	236 525	87 113	41 324	266 430	206 214	100 951	5 075	43 236	502 622	1 489 490

1) Inkomsterna för tuberkulosvården har fr.o.m. år 1954 i stadens bokslut överförts till avd. Sjukvården, varför motsvarande siffror för åren 1948—53 även överförts. Fr.o.m. år 1957 har även inkomsterna för vårdanstalterna för psykiskt sjuka, förutom barnpsykiaterns byrå, överförts till avd. Sjukvården, och motsvarande siffror för åren 1948—56 har likaså överförts. 2) Se föreg. not. 3) Kontrollerade uppgifter.

Ann.: Till grund för denna sammanställning har lagts den indelning av inkomsterna som genomfördes i 1952 års budget, varför siffrorna för åren 1948—51 har omräknats.

Jatkoa • Fortsättning

Jatkoa • Fortsättning

Vuosi År	Sivlstystoimi • Bildningsväsendet				Yleiset työt • Allmänna arbeten					Liikenne- laitos 1) Trafik- verket 1)
	Kaupungin- orkesterin konserhti- tulot Stadsorke- sterin in- komster av konserter	Valtion- apu Stats- bidrag	Muut tulot Andra inkomster	Summa	Körvaukset suoritetuista töistä Ersättningar för utförda arbeten	Puhtaana- pito Renhåll- ningen	Valtionapu- teiden yllä- pidosta Statsbidrag för under- håll av vägar	Muut tulot Andra inkomster	Summa	
	1 000 m k									
1 1948	4 763	800	1 502	7 065	21 241	58 925	4 706	40 055	124 927	913 671
2 1949	6 348	1 000	2 348	9 696	22 290	76 053	4 197	91 543	194 083	1 112 644
3 1950	6 843	1 500	2 346	10 689	42 496	87 912	4 828	103 017	238 253	1 384 690
4 1951	8 386	1 650	2 452	12 488	57 631	146 100	4 867	214 595	423 193	1 663 017
5 1952	9 955	1 750	3 615	15 320	55 794	171 810	15 571	256 764	499 939	2 137 113
6 1953	9 968	1 900	2 818	14 686	76 932	176 627	10 505	297 585	561 649	2 267 254
7 1954	10 748	2 400	2 552	15 700	56 660	187 466	10 031	257 663	511 820	2 465 613
8 1955	11 575	2 250	2 890	16 715	49 865	210 377	10 048	282 534	552 824	2 794 656
9 1956	11 756	2 250	3 318	17 324	72 686	250 983	11 683	305 855	641 207	2 687 868
10 1957	26 617	2 350	3 419	32 386	80 108	323 510	15 420	383 333	802 371	3 395 288

Jatkoa • Fortsättning

Vuosi År	Korot ja osingot • Räntor och dividender					Kaupungin					
	Pääoma-arvojen korot Räntor å kapitalvärden					Polstot		Verot 2) Skatter 2)		Kaupungin	
	Teollisuus- laitosten Industri- verkens	Liikenne- laitoksen Trafik- verkets	Satama- laitoksen Hamnverkets	Puutavara- ja polttoaine- toimiston Trävaru- och bränsle- kontorets	Aglo	Summa	Teollisuus- laitosten Industri- verkens	Liikenne- laitoksen Trafikverkets	Verot 2) Skatter 2)	Teollisuus- laitosten Industri- verkens	Liikenne- laitoksen Trafikverkets
	1 000 m k										
1 1948	161 399	8 749	17 669	—	900	312 230	4 679 099	129 656	15 000	129 656	15 000
2 1949	174 705	15 286	17 303	—	1 969	364 786	5 641 206	133 410	44 355	133 410	44 355
3 1950	226 183	30 281	20 155	—	1 577	470 995	6 924 380	165 648	73 911	165 648	73 911
4 1951	265 509	42 044	22 763	2 155	2 325	690 367	10 819 987	222 229	74 648	222 229	74 648
5 1952	361 076	58 371	22 938	4 290	4 026	929 672	13 658 991	409 418	98 908	409 418	98 908
6 1953	622 454	172 165	52 271	3 530	5 063	1 271 759	15 266 983	567 382	153 002	567 382	153 002
7 1954	724 067	221 029	269 049	3 334	83 567	1 750 039	11 934 789	695 007	252 331	695 007	252 331
8 1955	753 970	232 866	303 655	3 482	82 418	1 937 391	14 448 590	704 749	307 104	704 749	307 104
9 1956	810 407	279 423	320 808	6 086	84 400	2 305 256	15 747 460	763 707	365 931	763 707	365 931
10 1957	932 714	202 515	335 528	7 161	29 155	2 407 482	19 442 057	883 801	377 328	883 801	377 328

1) Ks. muist. siv. 342. 2) Tulot laiturihuollosta ovat nettotuloja. Tulot merillikenteen osalle tulevista maksuista on eritelty taul. 242. 3) Kunnallinen tulovero näkyy taul. 235. 4) Tarkistetut tiedot. 5) Lisäksi säästetty lainvaroista 695 003 mk. Vrt. taul. 254. 6) Se anm. på sid. 343. 7) Inkomsterna för kajkontroll är nettoinkomster. Inkomsterna genom sjötrafiken åvälvda avgifter är specificerade i tab. 242. 8) Den kommunala inkomstskatten framgår av tab. 235. 9) Kontrollerade uppgifter. 10) Dessutom 695 003 mk inbesparat av lånefond. Jfr. tab. 254.

Satamat 2) Hamnarna 2)	Teurastamo Slakthuset	Elintar- vikekeskus Livsmedels- centralen	Teollisuuslaitokset 1) • Industriverken 1)				Puutavara- ja polttoaine- toimisto 1) Trävaru- och bränsle- kontoret 1)	Korot Räntor	Osingot Dividender
			Vesilaitos Vatten- verket	Kaasulaitos Gasverket	Sähkölaitos Elverket	Summa			
1 000 m k									
415 566	39 553	88 216	192 504	521 884	905 950	1 620 338	—	122 780	733
535 581	74 551	107 711	307 198	641 832	1 157 583	2 106 613	—	154 631	892
578 307	64 475	136 727	325 614	679 811	1 316 505	2 321 930	—	191 585	1 214
876 029	87 730	154 158	362 434	1 003 150	1 596 139	2 961 723	—	354 353	1 218
1 218 197	86 014	185 491	445 206	1 598 056	2 310 493	4 353 755	794 125	477 710	1 261
897 776	94 968	188 206	606 371	1 701 808	2 553 542	4 861 721	622 315	414 998	1 278
1 081 716	137 482	202 467	714 608	1 327 717	2 677 243	4 719 568	609 046	447 068	1 925
1 519 185	149 959	223 491	763 834	1 131 110	3 351 195	5 246 139	518 164	557 455	3 545
1 914 883	176 964	311 803	801 202	1 499 534	3 671 638	5 972 374	547 448	800 887	3 245
1 935 007	187 659	334 484	830 736	1 653 312	4 555 683	7 039 731	667 457	896 552	3 857

omaisuudesta saadut pääomatulot • Kapitalinkomster av stadens egendom										
Avskrivningar	Kaupungin hallinto- raken- nusten Å stadens förvalt- ningsbyg- nader	Tonttien ja omaisuuden myynti Försäljning av tomter och staden tillhörig egendom	Takaisin maksetut lainapää- omat Återbetalt lånekapital	Muut tulot Andra inkomster	Summa	Lainavarat Lånefond	Siirtyneiden määräraho- jen säästöt Besparing å balansera- nde anslag	Kaikkiaan Totalsumma	Siitä valtion- apua Därav statsbidrag	
										Satama- laitoksen Hamn- verkets
1 000 m k										
7 419	—	—	78 193	2 588	232 856	105 088	20 622	9 313 110	186 811	
7 366	—	—	210 475	1 255	402 413	110 000	29 312	11 680 621	233 065	
10 384	—	—	180 244	3 206	36 779	470 172	343 162	374 807	14 604 998	
14 043	—	—	208 666	3 371	994	523 951	591 283	47 862	20 502 532	
13 783	12 677	—	188 557	99 968	—	823 311	1 147 000	1 913	28 023 611	
21 615	3 931	—	100 224	105 765	—	951 919	700 000	126 263	30 290 572	
159 456	4 616	—	292 595	148 968	—	1 552 973	793 527	94 891	28 743 812	
140 928	4 040	196 090	309 752	152 931	17 847	1 833 441	406 400	85 351	33 078 815	
158 663	5 148	242 747	531 382	192 286	—	2 259 866	1 254 950	73 350	38 664 422	
158 678	9 324	266 492	653 070	182 364	—	2 531 057	925 600	276 051	45 727 839	

C. Tulot ja menot vuosina 1948—57 • Inkomster och utgifter åren 1948—57

Vuosi År	Säästö tai vajaus 1. l. Behållning eller brist 1. l.	Vuoden tulos • Årets resultat						Säästö tai vajaus 31. 12. Behållning eller brist 31. 12.	Palau- tettu laina- varoihin Återfört till låne- medel
		Menot Utgifter	Tulot • Inkomster				+		
			Kunnallis- vero Kommunal- skatt	Lainavarat Lånefond	Muut Övriga	Summa 1)	Siitä kunn.vero Därav komm. skatt %	—	
1 000 m k									
1948	+ 305 148	9 192 109	4 631 070	105 088	4 576 952	9 313 110	49.7	+ 121 001	+ 426 149
1949	+ 426 149	11 300 190	5 563 021	110 000	6 007 600	11 680 621	47.6	+ 380 431	+ 806 580
1950	+ 806 580	14 465 326	6 845 851	343 162	7 415 985	14 604 998	46.9	+ 139 672	+ 946 252
1951	+ 946 252	21 310 578	10 715 114	591 283	9 196 135	20 502 532	52.3	+ 808 046	+ 137 056
1952	+ 137 056	27 143 538	13 513 016	1 147 000	13 363 595	28 023 611	48.2	+ 880 073	+ 1 017 129
1953	+ 1 017 129	29 785 696	15 100 192	700 000	14 490 380	30 290 572	49.9	+ 504 876	+ 1 522 005
1954	+ 1 522 005	29 310 354	11 741 605	793 527	16 208 680	28 743 812	40.8	+ 566 542	+ 955 463
1955	+ 955 463	31 976 526	14 257 632	406 400	18 414 783	33 078 815	43.1	+ 1 102 289	+ 2 057 752
1956	+ 2 057 752	37 956 148	15 560 353	1 254 950	20 893 655	37 708 958	41.3	+ 247 190	+ 1 810 562
1957	+ 1 810 562	44 853 953	19 255 463	925 600	24 344 487	44 525 550	43.2	+ 328 403	+ 1 482 159

1) Ilman menojen peittämiseen käytettyä edellisten vuosien säästöä.
2) Utan besparingar från föregående år, som använts för täckande av årets utgifter.

254. Siirtyvät määrärahat vuosina 1956—57

Tarkoitukset Ändamål	Edell. vuosilta siirtyneet määrä- rahat ¹⁾ Från föregående år balanserande anslag ¹⁾	Vuoden aikana lisäksi tulleet määrärahat Under året till- komna anslag
	I. Varsinaiset menot • Egentliga utgifter	
1 Leski- ja orpoeläkekassa • Änke- och pupillpensionskassan	7 900	11 541
2 Kaluston ym. hankinta ja kunnossapito • Anskaffning och reparation av inventarier m.m.	171 959	86 521
3 Taideteosten ostoa, historiikkia ym. varten • För inköp av konstverk, för historik m.m.	4 003	3 832
4 Arvaamattomat vuokrat ja vuokrankorotukset • För oförutsedda hyror och hyresförhöjningar	2 737	—
5 Kansanpuistot, uudisrakennukset • Folkparkerna, nybyggnader	—	5 723
6 Urheilu- ja retkeilylautakunta, sek. menot • Idrotts- och exkursionsnämnden, div. utgifter	—	1 369
7 Yleiset työt, koneiden ym. osto • Allm. arb., inköp av mask. m.m.	118 969	144 178
8 Raittiuslaitteen tutkiminen • Undersökning av nykterhetsläget	—	107
9 Poistot ja palautukset • Avskrivningar och restitution:		
10 Kunnallisverot • Kommunalskatter	2 464 307	700 000
11 Muut poistot • Övriga avskrivningar	46 030	33 301
12 Korkojen ja kuoletusten kurssitappiot • Kursförluster å räntor och amorteringar	42 854	15 000
13 Provisiot ym. • Provisioner m.m.	11 550	3 000
	<i>Summa</i>	<i>2 870 309</i>
		<i>1 004 572</i>
2. Pääomamenot • Kapitalutgifter		
14 Asuntorakennustoiminnan tukeminen • För främjande av bostadsbyggnadsverksamheten	134 789	178 205
15 Työttömyyden lieventämiseksi • För lindrande av arbetslösheten	—	74 790
16 Kiinteistöjen ja osakkeiden osto • Inköp av fastigheter och aktier	94 573	191 917
17 Taideteosten hankkiminen • För anskaffning av konstverk	3 533	4 463
18 Myönnettyt lainat • Beviljade lån	87 500	61 000
Yleiset työt • Allmänna arbeten:		
Rakennukset • Byggnader:		
19 palolaitos • brandverket	—	8 142
20 kaupunkitalot • stadens gårdar	2 546	87 067
21 sairaalat • sjukhusen	306 283	378 553
22 huoltotoimi • värdverksamheten	110 622	36 221
23 lastensuojelu • barnskyddsverksamheten	39 883	—
24 kansakoulut • folkskolorna	133 728	119 365
25 työväenopistot • arbetarinstitutioner	—	95 955
26 ammattikoulut • yrkesskolorna	43 319	85 214
27 lastentarhat • barnträdgårdarna	30	12 798
28 kirjastot • biblioteken	5 757	—
rakennusvirasto ja puhdistamot • byggnadskontoret och reningsanläggningarna	347 536	200 107
29 teurastamo ja kalasatama • slakthuset och fiskhamnen	1 612	28 274
30 elintarvikekeskus • livsmedelscentralen	—	—
31 Kadut ja tiet • Gator och vägar	250 761	218 431
32 Viemärit • Avloppsledningar	129 994	280 303
33 Urheilulaitteet • Idrottsanläggningar	19 970	31 000
34 Istutukset • Planteringar	3 043	41 714
35 Muut menot • Övriga utgifter	4 275	8 695
36 Satamat • Hamnarna	738 655	877 423
37 Liikennelaitos • Trafikverket	895 506	897 797
38 Vesilaitos • Vattenverket	207 902	330 551
39 Kaasalaitos • Gasverket	114 172	136 013
40 Sähkölaitos • Elverket	269 393	705 279
	<i>Summa</i>	<i>3 945 382</i>
	<i>Kaikkiaan • Totalsumma</i>	<i>6 815 691</i>

¹⁾ Tarkistetut tiedot. • ¹⁾ Kontrollerade uppgifter.

Balanserande anslag åren 1956—57

1956			1957			
Vuoden aikana • Under året			Vuoden aikana lisäksi tulleet määrärahat Under året tillkomna anslag		Vuoden aikana • Under året	
käytetty använt	säästetty inbesparat	siirretty vuoteen 1957 balanserat till år 1957	käytetty använt	säästetty inbesparat	siirretty seur. vuoteen balanserat till följande år	
1 000 m k						
7 900	—	11 541	10 809	11 541	—	10 809
136 153	14 004	108 323	115 448	86 449	5 671	131 651
4 003	—	3 832	4 143	3 832	[0,6]	4 143
2 737	—	—	—	—	—	—
—	—	5 723	11 393	5 723	[0,6]	11 393
—	—	1 369	1 876	1 245	124	1 876
106 670	1 142	155 335	164 093	135 801	7 153	176 474
—	—	107	—	107	—	—
306 551	—	2 857 756	700 000	382 039	—	3 175 717
37 084	—	42 247	23 898	27 092	—	39 053
13 443	—	44 411	11 366	33 565	846	21 366
1 897	3 653	9 000	3 000	1 256	1 744	9 000
<i>616 438</i>	<i>18 799</i>	<i>3 239 644</i>	<i>1 046 026</i>	<i>688 650</i>	<i>15 538</i>	<i>3 581 482</i>
134 789	—	178 205	160 254	178 205	—	160 254
—	—	74 790	25	71 431	—	3 384
67 773	520	218 197	188 932	176 872	—	230 257
2 958	—	5 038	4 888	2 711	—	7 215
—	11 000	137 500	87 000	24 000	19 500	181 000
—	—	8 142	—	4 891	2 044	1 207
81	—	89 532	78 622	49 320	1 299	117 535
223 040	8 630	453 166	344 941	134 647	53 318	610 142
39 117	42	107 684	151 023	46 101	34 848	177 758
5 963	815	33 105	52 787	25 247	7 858	52 787
94 375	14	158 704	135 624	57 580	39 698	197 050
—	—	95 955	9 880	95 955	—	9 880
6 826	—	121 707	79 093	83 725	37 982	79 093
30	—	12 798	—	12 798	—	—
627	156	4 974	45 496	9	—	50 461
183 563	4	364 076	453 467	283 487	10	534 046
1 254	—	28 632	48 000	1 359	151	75 122
—	—	—	49 137	—	—	49 137
144 038	—	325 154	443 256	210 845	7 755	549 810
63 184	8 563	338 550	222 544	169 605	9 053	382 436
9 658	3 679	37 633	15 251	28 690	1 210	22 984
2 093	557	42 107	15 759	35 899	24	21 943
4 275	—	8 695	12 332	8 695	—	12 332
569 478	222	1 046 378	698 327	624 570	[0,1]	1 120 135
766 864	6 058	1 020 381	550 026	588 902	33 869	947 636
199 118	—	339 335	130 167	299 218	695	169 589
76 677	14 291	159 217	162 783	74 109	11 894	235 997
143 902	—	830 770	765 529	295 938	—	1 300 361
<i>2 739 683</i>	<i>54 551</i>	<i>6 240 425</i>	<i>4 905 143</i>	<i>3 584 809</i>	<i>261 208</i>	<i>7 299 551</i>
<i>3 356 121</i>	<i>73 350</i>	<i>9 480 069</i>	<i>5 951 169</i>	<i>4 273 459</i>	<i>276 746</i>	<i>10 881 033</i>

255. Kaupungin vakautettu velka vuosina 1885—1957
Stadens konsoliderade gäld åren 1885—1957

Vuosi ja laina År och lån	Saldo 1/1	Kuuletus Amortering	Korko Ränta	Saldo 31/12	Vuosi År	Saldo 31/12
	1 000 mk					1 000 mk
Obligationilaina v:lta • Obligationslån av år						
1 9 5 7						
1909	35 530	6 525	1 291	1) 40 230	1885	3 318
1917	13 651	961	614	12 690	1890	3 871
1930, I	434 511	114 345	26 419	2) 444 906	1895	8 224
1933, III	11 200	1 600	486	9 600	1900	12 655
1934, I—II	62 985	7 290	3 028	55 695	1905	19 758
1935, I, V	32 430	7 510	1 599	24 920	1910	34 751
1936, I—II	31 370	5 680	2 937	25 690	1915	61 944
1937, I	30 280	5 535	1 362	24 745	1920	183 213
1938, I—II	—	—	5 097	—	1925	304 507
1939, I—II	98 850	8 830	4 658	90 020	1926	300 124
1943	17 920	8 740	896	9 180	1927	293 789
1946, I—II	130 000	26 000	7 515	104 000	1928	285 746
1950	148 150	33 350	19 826	3) 142 900	1929	277 378
1952	440 000	40 000	31 500	400 000	1930	628 289
Ent. Helsingin makasiini oy:n laina v:lta 1939 • F.d. H.fors magasins ab:s lån av år 1939	1 500	500	75	1 000	1931	614 914
Palkinto-oblig.laina v. 1954, I • Premieobligationslån år 1954, I	200 000	—	3 675	200 000	1932	692 468
Mortgage Bank of Finland 1956	112 488	—	13 729	4) 170 625	1933	750 994
Velkakirjalainoja • Skuldsedellån						
Kansaneläkel.:lta • av Folkp.anst.						
1952	348 800	33 600	27 232	315 200	1934	805 965
1953	230 000	20 000	18 000	210 000	1935	850 146
1954, I—II	339 870	26 732	26 655	313 138	1936	1 241 319
1955, I—II	550 000	40 000	43 200	510 000	1937	1 246 966
1956, I—II	386 668	26 664	30 400	360 004	1938	1 288 343
Vak.yhtiöiltä • av försäkringsbolag						
1953, I—II	200 000	—	16 000	200 000	1939	1 242 833
1957, I—II	—	—	1 689	5) 100 000	1940	1 376 759
Postisäästöpankilta • av Postsparbank.						
1955	90 000	10 000	7 000	80 000	1941	1 444 484
1957	—	—	••	6) 100 000	1942	1 396 240
Rahalaitoksilta • av penninginstitut						
1957	—	60 000	15 974	7) 240 000	1943	1 356 772
Valtiolainoja • Statslån						
Tuberk.asunt. • Bostäd. åt tuberkul. ...	58	25	2	33	1944	1 277 271
Pikataloasuntoalueita varten 1945 • Snabbhusbebyggelse 1945	14 918	940	367	13 978	1945	1 243 963
Kunnall. asuinrakennuksia 1946 • Komm. bostadsbyggnader 1946	22 104	1 378	544	20 726	1946	1 471 492
Pienasuntotaloja v. 1948 • Småbostadshus år 1948	20 537	1 087	507	19 450	1947	1 432 489
Kunn. vuokratotaloja 1950 • Komm. hyreshus 1950	125 440	640	1 253	124 800	1948	1 366 445
Rakennuslainoja v:lta • Byggnadslån av år						
1951, I—III	143 795	1 235	1 435	142 560	1949	1 354 288
1953, I—II	73 875	375	738	73 500	1950	1 364 276
1955, I—II	36 400	1 500	1 251	34 900	1951	1 422 692
1956, I, III	171 400	70 390	3 600	8) 263 484	1952	3 256 120
1957	—	—	••	9) 25 000	1953	3 590 838
Työllisyyslaina 1953 • Sysselsättningslån 1953	14 777	1 250	739	13 527	1954	3 899 922
Liitoskuntien rakennuslainat • De in-korp. komm. byggnadslån	9 198	446	315	8 752	1955	4 295 568
Summa	4 578 705	563 128	321 608	4 925 253	1956	4 578 705
					1957	4 925 253

Alav. ja muist. ovat s. 360. • Noterna och anm. återfinns på s. 360.

256. Kaupungin vuosina 1909—57 ottamat kuoletuslainat käytön mukaan
Av staden åren 1909—57 upptagna amorteringslån efter användning

Tarkoituis, johon laina käytettiin Ändamål, för vilket lånet använts	Vuosi, jolloin laina otettiin • År, då lånet upptogs							
	1909— 24 1)	1930— 39 2)	1941— 48 3)	1950— 51 4)	1952 5)	1953—55 6)	1956 7)	1957 8)
	1 000 mk							
Sairaanhoido • Sjukvården	23 742	17 800	—	—	—	—	—	—
Köyhäinohoido • Fattigvården	6 813	—	—	—	—	—	—	—
Palolaitos • Brandverket	1 475	—	—	—	—	—	—	—
Koulurakennukset • Skolbyggnader	—	—	—	—	—	—	120 000	25 000
Kadut, torit, tiet, sillat ja viemärit • Gator, torg, vägar, broar och avloppskanaler	11 118	6 345	—	—	—	—	—	—
Puhdistuslaitokset • Reningsstationerna ..	2 660	10 040	—	—	—	—	—	—
Satamat • Hamnarna	41 796	176 436	192 119	260 851	385 000	—	233 874	200 000
Kauppahallit • Saluhallarna	470	—	—	—	—	—	—	—
Teurastamo • Slakthuset	470	36 300	9 771	—	—	—	—	—
Työväenasunnont ja yleishyödyllisen raken- nustoiminnan edistäminen • Arbetarbo- städer och befrämjande av allmännyttig byggnadsverksamhet	30 498	18 510	111 012	228 000	47 000	75 000	—	—
Teollisuuslaitokset • Industriverken								
Vesilaitos • Vattenverket	16 279	95 623	83 845	—	30 000	—	399 305	100 000
Kaasulaitos • Gasverket	11 897	30 327	42 477	80 528	90 000	—	—	—
Sähkölaitos • Elverket	23 117	101 273	146 142	208	495 000	1 600 000	170 625	200 000
Liikennelaitos • Trafikverket	—	—	75 968	—	100 000	—	—	—
Maatilojen ja -alueiden sekä talojen ja tonttien osto • Inköp av jordlägenheter och -områden samt gårdar och tomter								
Kaupungissa • Inom staden	11 188	54 219	10 000	—	—	—	—	—
Kaupungin ulkopuolella • Utom staden	19 808	67 894	—	—	—	—	—	—
Suomen valtion ja kaupungin välinen tilus- vaihto • Ågobyte mellan staten och stan- den	—	14 366	—	—	—	—	—	—
Osakkeiden osto • Inköp av aktier	31 487	117 978	12 015	—	—	—	—	—
Rautatiet • Järnvägar	5 086	2 350	—	—	—	—	—	—
Vanhojen lainojen lunastaminen konver- toimistarkoituksessa • Inlösen av äldre lån i konverteringssyfte	—	394 094	37 670	33 652	—	6 400	—	—
Muut tarkoitukset • Övriga ändamål	39 920	248 859	19 413	123 650	—	258 000	648 051	—
Käyttämättömät lainavarat • Odisponerade lånemedel	—	193 256	—	—	—	—	695	—
Lainakustannukset • Lånekostnader	412	—	—	—	—	—	—	—
Pääomanalennus • Kapitalrabatt	26 252	50 140	2 250	1 111	—	—	—	—
Summa	304 488	1 635 810	742 682	728 000	1 147 000	1 939 400	1 572 550	525 000

1) Erittely, ks. v:n 1936 vuosikirjan taul. 348. 2) Erittely, v:n 1930—34 lainat ks. v:n 1936 vuosikirjan taul. 348, v:n 1935—38 lainat v:n 1946/47 vuosikirjan taul. 312 sekä v:n 1939 lainat v:n 1953 vuosikirjan taul. 294. 3) Erittely, ks. v:n 1953 vuosikirjan taul. 294. 4) Tähän sisältyy v:n 1950 obligatiolaina, 500 mmk, v:n 1950 rakennuslaina, 128 mmk ja v:n 1951 rakennuslaina, 100 mmk. 5) Tähän sisältyy v:n 1952 obligatiolaina, 600 mmk, v:n 1952 velkakirjalaina, 500 mmk sekä kaksi lisälainaa, yhteensä 47 mmk aikaisemmin myönnettyihin rakennuslainoihin. 6) Erittely, ks. v:n 1957 vuosikirjan taul. 262. 7) Tähän sisältyy Kansainväliseltä jälleerakennuspankilta saatu laina 600 600 000 mk, v:n 1956 rakennuslaina, 120 mmk, kaksi velkakirjalainaa, yhteensä 400 mmk sekä Kone Oy:ltä saatu laina, 451 950 000 mk. 8) Tähän sisältyy v:n 1957 rakennuslaina, 25 mmk sekä kolme kuoletuslainaa eri rahalaitoksilta, yhteensä 500 mmk.

1) Specifikation se 1936 års årsbok tab. 348. 2) Specifikation betr. lånen för åren 1930—34 se 1936 års årsbok tab. 348, betr. lånen för åren 1935—38 se 1946/47 års årsbok tab. 312 samt betr. lånen för år 1939 se 1953 års årsbok tab. 294. 3) Specifikation se 1953 års årsbok tab. 294. 4) Häri ingår 1950 års obligationslån med 500 milj. mk, 1950 års byggnadslån med 128 milj. mk och 1951 års byggnadslån med 100 milj. mk. 5) Häri ingår 1952 års obligationslån med 600 milj. mk, 1952 års skuldsedellån med 500 milj. mk samt två tilläggsån om sammanlagt 47 milj. mk till tidigare beviljade byggnadslån. 6) Specifikation se 1957 års årsbok tab. 262. 7) Häri ingår ett lån från Internationella Återuppbyggnadsbanken om 600 600 000 mk, 1956 års byggnadslån med 120 milj. mk, två skuldsedellån om sammanlagt 400 milj. mk samt ett från Kone Ab erhållet lån om 451 950 000 mk. 8) Häri ingår 1957 års byggnadslån med 25 milj. mk samt tre amorteringslån från olika penninginstitut om sammanlagt 500 milj. mk.

257. Kaupungin ottamat kuolettamattomat obligatio- yms. lainat vuosina 1909—57

Av staden upptagna obligations- o.dyl. lån (icke slutamorterade) åren 1909—57

V u o s i Å r	Nimellismäärä (kirjanpidon mukainen määrä) Nominellt belopp (bokfört belopp) mk	Kertynyt määrä ¹⁾ Influtet belopp ¹⁾		Kuoletus Amor- tering %	Korko- kanta Räntefot %	Alkuperäinen eräntymis- päivä Ursprunglig förfallodag
		% nimellis- määrästä 1 % av nominella beloppet	mk			
1909 ^{1/5}	16 096 000	89.0	14 325 440	5.007	4.0	1961 ^{1/5}
1917 ^{1/6}	30 000 000	98.875	29 662 500	5.478	4.5	1967 ^{1/12}
1930 ^{1/4}	317 600 000	91.0	289 016 000	7.618	6.5	1960 ^{1/4}
1933 ^{1/10} (1933, III)	40 000 000	94.0625	37 625 000	2)	4.5	1963 ^{1/10}
1934 ^{1/4} (1934, I)	19 910 000	100.0	19 910 000	7.095	4.5	1959 ^{1/4}
1934 ^{1/7} (1934, II)	135 000 000	96.308	130 016 000	6.844	5.5	1964 ^{1/7}
1935 ^{2/1} (1935, I)	65 000 000	98.196	63 827 175	7.455	5.5	1960 ^{2/1}
1935 ^{1/12} (1935, V)	60 000 000	98.86	59 317 000	7.247	5.0	1960 ^{1/12}
1936 ^{1/9} (1936, II)	100 000 000	99.78	99 775 125	7.247	5.0	1961 ^{1/9}
1937 ^{1/6} (1937, I)	100 000 000	99.38	99 379 300	6.898	4.5	1961 ^{1/12}
1939 ^{1/3} (1939, I)	100 000 000	99.97	99 971 875	6.241	4.5	1968 ^{1/9}
1939 ^{1/6} (1939, II)	100 000 000	98.598	98 598 413	7.247	5.0	1963 ^{1/12}
1943 ^{1/7}	100 000 000	97.75	97 750 000	9.834	5.0	1958
1946 ^{1/8} (1946, I)	150 000 000	98.5	147 750 000	3)	5.5	1961
1946 ^{1/12} (1946, II)	240 000 000	99.24	238 173 300	4)	5—7.0	1961
1950 ^{1/6}	500 000 000	65.47	327 350 000	5)	7.0	1965
1952 ^{1/3}	600 000 000	100.0	600 000 000	6)	7.5	1968
Veikkakirjalainat • Skuldsedellån: Kansaneläkelaitokselta • av Folk- pensionsanstalten:						
1952 ^{5/6-5/12}	500 000 000	100.0	500 000 000	7)	8)	1967
1953 ^{5/9}	300 000 000	100.0	300 000 000	9)	10)	1968
1954 I, ^{10/3}	200 000 000	100.0	200 000 000	11)	10)	1969
1954 II, ^{10/10}	200 000 000	100.0	200 000 000	12)	10)	1969
1955 I, ^{5/3, 5/9}	300 000 000	100.0	300 000 000	9)	10)	1970
1955 II, ^{5/3, 5/9}	300 000 000	100.0	300 000 000	9)	10)	1970
1956 I, ^{30/4, 30/10}	200 000 000	100.0	200 000 000	11)	10)	1970
1956 II, ^{2/5, 2/11}	200 000 000	100.0	200 000 000	11)	10)	1970
vakuutusyhtiöiltä • av försä- kingsbolag:						
1953 I, ^{1/3, 1/9}	150 000 000	100.0	150 000 000	13)	10.0	1967
1953 II, ^{1/5, 1/11}	50 000 000	100.0	50 000 000	14)	10.0	1967
1957 I, ^{1/5, 1/11}	50 000 000	100.0	50 000 000	19)	8.0	1972
1957 II, ^{1/2, 1/8}	50 000 000	100.0	50 000 000	20)	8.0	1972
Postisäästöpankilla • av Postspar- banken						
1955 ^{1/6, 1/12}	100 000 000	100.0	100 000 000	3)	10)	1965
1957 ^{31/5, 30/11}	100 000 000	100.0	100 000 000	21)	10)	1968
Rakennuslån • Byggnadslån:						
1923	259 200	100.0	259 200	••	4.5	1962
1926	210 000	100.0	210 000	••	4.5	1958
1945	23 492 000	100.0	23 492 000	15)	2.5	1970
1946	34 450 000	96.66	33 300 000	16)	2.5	1971
1948	31 070 000	91.60	28 460 000	17)	2.5	1973
1950	128 000 000	100.0	128 000 000	18)	1.0	1995

¹⁾ Vähennetty pääoma-alennus ja provisio (mutta ei lainan aiheuttamia kustannuksia, kuten obligatioiden painattaminen yms., mikäli niihin on käytetty lainavaroja; ks. taul. 262). ²⁾ Kuoletus 800 000 mk kaksi kertaa vuodessa ¼ 1939 lukien. ³⁾ Kuoletus 10 mmk vuodessa. ⁴⁾ S:n 16 mmk. ⁵⁾ S:n 33 350 000 mk. ⁶⁾ S:n 40 mmk. ⁷⁾ S:n 33.6 mmk. ⁸⁾ Talletuskorko + 2%. ⁹⁾ Kuoletus 20 mmk vuodessa. ¹⁰⁾ Talletuskorko + 2.5%. ¹¹⁾ Kuoletus 13 332 000 mk vuodessa. ¹²⁾ S:n 13 400 000 mk. ¹³⁾ 1/9 1958 lähtien. ¹⁴⁾ 1/11 1958 lähtien. ¹⁵⁾ Kuoletus 704 760 mk vuodessa. ¹⁶⁾ S:n 1 033 500 mk. ¹⁷⁾ S:n 932 100 mk. ¹⁸⁾ S:n 640 000 mk. ¹⁹⁾ S:n 3 500 000 mk. ²⁰⁾ S:n 1 750 000 mk. ²¹⁾ S:n 5 mmk.

¹⁾ Efter avdrag av kapitalrabatt och provision (men icke av lånekostnader, såsom tryckning av obligationer o. dyl., i den mån dessa påförts låneviden; se tab. 262). ²⁾ Amortering 800 000 mk två gånger årligen från ¼ 1939. ³⁾ Amortering 10 milj. mk årligen. ⁴⁾ D:o 16 milj. mk. ⁵⁾ D:o 33 350 000 mk. ⁶⁾ D:o 40 milj. mk. ⁷⁾ D:o 33.6 milj. mk. ⁸⁾ Depositionsränta + 2%. ⁹⁾ Amortering 20 milj. mk årligen. ¹⁰⁾ Depositionsränta + 2.5%. ¹¹⁾ Amortering 13 332 000 mk årligen. ¹²⁾ D:o 13 400 000 mk. ¹³⁾ Fr.o.m. 1/9 1958. ¹⁴⁾ Fr.o.m. 1/11 1958. ¹⁵⁾ Amortering 704 760 mk årligen. ¹⁶⁾ D:o 1 033 500 mk. ¹⁷⁾ D:o 932 100 mk. ¹⁸⁾ D:o 640 000 mk. ¹⁹⁾ D:o 3 500 000 mk. ²⁰⁾ D:o 1 750 000 mk. ²¹⁾ D:o 5 milj. mk.

Muist.: Ks. myös alaviittoa v:n 1957 vuosikirj. taul. 260.
Anm.: Se även noterna i 1957 års årsbok, tab. 260.

Jatkoa • Fortsättning

Jatkoa • Fortsättning

Lainan päiväys Lånets datering	Nimellismäärä (kirjanpidon mukainen määrä) Nominellt belopp (bokfört belopp) mk	Kertynyt määrä ¹⁾ Influtet belopp ¹⁾		Kuoletus Amor- tering %	Korko- kanta Räntefot %	Alkuperäinen eräntymis- päivä Ursprunglig förfallodag
		% nimellis- määrästä 1 % av nominella beloppet	mk			
1951, I	100 000 000	100.0	100 000 000	2)	1.0	1996
1951, II	10 000 000	100.0	10 000 000	3)	1.0	1997
1951, III	37 000 000	100.0	37 000 000	4)	1.0	1997
1953, I	4 000 000	100.0	4 000 000	5)	1.0	1998
1953, II	71 000 000	100.0	71 000 000	6)	1.0	1998
1955, I	6 400 000	100.0	6 400 000	7)	8)	1959
1955, II	33 000 000	100.0	33 000 000	6.0	3.0	••
1956, I	120 000 000	100.0	120 000 000	6.0	3.0	••
1957, ^{30/12}	25 000 000	100.0	25 000 000	6.0	3.0	••
Työllisyyslaina v. 1953 • Sysse- lättningslån av år 1953						
Ent. H:gin makasiini oy • F.d. H:fors magasin ab:	25 000 000	70.4108	18 527 000	9)	5.0	1973
1939	10 000 000	••	••	10)	5.0	1959
Liitoskuntien lainat • De inkorp. komm. lån						
Palkinto-obligatiolaina • Premie- obligationslån:	14 241 600	••	••	••	4.5, 2.5	••
1954, I	200 000 000	100.0	200 000 000	••	7.5	1959
Mortgage Bank of Finland:						
1956, ^{15/5, 15/11}	¹¹⁾ 600 600 000	28.409	170 624 883	••	4.75+0.3	1976
Kone Oy, 1956, ^{31/1}	451 950 000	52.854	233 874 000	••	6.0	1961
Rahalaitoksilta v. 1957 • Av pen- ninginstitut år 1957	300 000 000	100.0	300 000 000	12)	13)	1961

¹⁾ Ks. alav. I s. 311. ²⁾ Kuoletus 550 000 mk vuodessa. ³⁾ S:n 50 000 mk. ⁴⁾ S:n 185 000 mk. ⁵⁾ S:n 20 000 mk. ⁶⁾ S:n 355 000 mk. ⁷⁾ S:n 1 500 000 mk. ⁸⁾ Talletuskorko + 2.5%. ⁹⁾ Kuoletus 1 250 000 mk vuodessa. ¹⁰⁾ S:n 500 000 mk. ¹¹⁾ § 2 600 000. ¹²⁾ Kuoletus 60 mmk. ¹³⁾ Talletuskorko + 2¼%.

¹⁾ Se noten I på s. 311. ²⁾ Amortering 550 000 mk årligen. ³⁾ D:o 50 000 mk. ⁴⁾ D:o 185 000 mk. ⁵⁾ D:o 20 000 mk. ⁶⁾ D:o 355 000 mk. ⁷⁾ D:o 1 500 000 mk. ⁸⁾ Depositionsränta + 2.5%. ⁹⁾ Amortering 1 250 000 mk årligen. ¹⁰⁾ D:o 500 000 mk. ¹¹⁾ § 2 600 000. ¹²⁾ Amortering 60 milj. mk. ¹³⁾ Depositionsränta + 2¼%.

258. Kaupungin omistamat arvopaperit sekä niiden kirjattu arvo vuosien 1953—57 päättyessä

Värdepapper i stadens ägo och deras bokförda värde vid utgången av åren 1953—57

V u o s i Å r	Kaupunginkassa • Stadskassan			Lahjoitusrahastot • Donationsfonderna				Kalkkiaan Totalsumma
	Obligationit Obligationer	Osakkeita, osuuskirjoja ja osuuksia Aktier, andelsbevis och andelar	Summa ¹⁾	Obligationit Obligationer	Osakkeita Aktier	Veikkakirjoja Skuldsedlar	Summa	
Kirjattu arvo ²⁾ • Bokfört värde ²⁾ 1 000 mk								
1953	189 720	908 456	1 098 176	12 227	10 225	14 189	36 641	1 134 817
1954	165 118	1 272 242	1 437 360	10 424	14 525	16 560	41 509	1 478 869
1955	223 823	1 278 461	1 502 284	8 957	14 638	23 477	47 072	1 549 356
1956	189 558	1 312 377	1 501 935	8 059	14 765	17 602	40 426	1 542 361
1957	181 849	1 843 657	2 025 506	7 211	14 767	23 411	45 389	2 070 895

¹⁾ Tähän elvät sisälly myytyjen tonttien eräntymättömistä lunastushinnasta annetut veikkakirjat eivätkä rakennuslaimojen ja erälle laitoksille ja yhtiöille annettujen lainojen veikkakirjat. ²⁾ Ostettujen arvopaperien kirjattu arvo=ostohinta.

¹⁾ Häril ingår ej skuldsedlar, som utfärdats å utestående tomtlösen, ej heller skuldsedlar på byggnadslån samt på lån åt diverse inrättningar och sammanslutningar. ²⁾ Inköpta värdepappers bokföringsvärde=inköpspriset.

**259. Helsingin kaupungin leski- ja orpoeläkekassa vuosina 1948—57
Helsingfors stads änke- och pupillpensionskassa åren 1948—57**

Vuosi År	Jäseniä • Delägare							Eläkkeensaajia • Pensionstagare									
	Uusia Nya	Eronneita Avgångna	Kuoilleita Döda	Vuoden päätyessä Vid årets utgång				Uusia Nya			Poistuneita Avgångna				Vuoden päätyessä Vid årets utgång		
				Tunti- tai viikko- palkalla Med tim- eller veckolön	Kuukausipalkalla Med månadslön	Summa	Siitä naisia Därför kvinnliga	Leskiä Änkor	Orpoja Barn	Kuoilleita Avlidna	Eläkkeensä menettä- neitä Icke längre pensions- berättigade			Leskiä Änkor	Orpoja Barn	Summa	
											Leskiä Änkor	Orpoja Barn	Orpoja Barn				
1948	212	36	55	765	1 823	2 588	64	50	32	5	—	3	19	391	181	572	
1949	523	33	35	991	2 052	3 043	70	33	12	6	—	3	16	415	177	592	
1950	647	45	48	1 222	2 375	3 597	104	45	16	10	—	4	18	446	175	621	
1951	560	31	53	1 455	2 618	4 073	128	51	31	7	—	2	25	488	181	669	
1952	414	40	51	1 630	2 766	4 396	149	50	26	13	—	3	23	522	184	706	
1953	454	37	64	1 784	2 965	4 749	175	59	35	19	—	3	22	559	197	756	
1954	775	59	65	2 087	3 313	5 400	238	60	44	14	—	2	21	603	220	823	
1955 ¹⁾	—	38	50	1 708	2 645	4 353	215	22	11	9	—	—	24	325	133	458	
1956 ²⁾	—	60	57	1 642	2 563	4 205	207	19	20	4	—	1	15	310	121	431	
1957 ³⁾	—	22	46	1 593	2 525	4 118	201	14	23	3	—	1	13	315	131	446	

Vuosi År	Tuloja • Inkomster				Menoja • Utgifter				VIIJäämä Överskott	Pääoma Kapital s/1a
	Eläke- maksuja Pensions- avgifter	Kaup.osuus eläkkeisiin Stadens andel i erlagda pensioner	Korkoja ym. Räntor m.m.	Summa	Kustan- nuksia Kostnad- er	Suoritettu eläkkeitä Erlagda pensioner	Poistoja ja palau- tuksia Avkort- ningar och resti- tutioner	Summa		
mk										
1948	2 217 175	16 718 132	1 420 715	20 356 022	229 674	17 287 939	17 612	17 535 225	2 820 797	16 422 453
1949	3 011 591	20 335 416	1 883 818	25 230 825	284 437	20 956 660	22 921	21 264 018	3 966 807	20 389 260
1950	3 949 325	28 016 438	2 178 128	34 143 891	283 837	28 675 385	5 456	28 964 678	5 179 213	25 568 473
1951	4 058 927	38 269 461	2 508 700	44 837 088	450 878	38 976 370	21 926	39 449 174	5 387 914	30 956 387
1952	4 167 336	41 569 546	2 876 748	48 613 630	531 088	42 344 570	63 707	42 939 365	5 674 265	36 630 652
1953	4 430 987	44 816 403	3 447 501	52 694 891	459 199	45 652 057	8 382	46 119 638	6 575 253	43 205 905
1954	5 120 145	53 480 113	4 173 768	62 774 026	539 600	54 416 610	38 456	54 994 666	7 779 360	50 985 265
1955	3 364 937	33 820 808	9 522 493	46 708 238	852 664	34 351 850	14 919	35 219 433	11 488 805	62 474 070
1956	3 199 657	32 056 657	3 919 439	39 175 753	738 564	32 534 492	8 686	33 281 742	5 894 011	68 368 081
1957	3 130 779	36 367 120	3 881 062	43 378 961	764 872	36 887 520	10 158	37 662 550	5 716 411	74 084 492

¹⁾ Leskieläke- ja kasvatuspäsuäännön alaisuuteen siirtyi 959 jäsentä sekä 291 leski- ja 74 orpoeläkkeen saajaa. ²⁾ Samoin 31 jäsentä sekä 29 leski- ja 17 orpoeläkkeen saajaa. ³⁾ Samoin 19 jäsentä sekä 5 leskieläkkeen saajaa.

¹⁾ Till änkepensions- och uppfostringshjälpsstadgan övergick 959 medlemmar samt 291 personer med änke- och 74 med barnpension. ²⁾ Dito 31 medlemmar samt 29 personer med änke- och 17 med barnpension. ³⁾ Dito 19 medlemmar samt 5 pers. med änkepension.

Alav. ja muist. taul. 255. • Noter och anm. till tab. 255.

¹⁾ Devalvaation aiheuttaman ulkomaisen velan lisäys, 11 225 000 mk. ²⁾ S:n 124 740 000 mk. ³⁾ Vuoden aikana kertynyt 28 100 000 mk. ⁴⁾ S:n 58 137 089 mk. ⁵⁾ S:n 100 mmk. ⁶⁾ S:n 100 mmk. ⁷⁾ S:n 300 mmk. ⁸⁾ S:n 162 474 000 mk. ⁹⁾ S:n 25 mmk.

¹⁾ Ökning av utländsk skuld på grund av devalvering, 11 225 000 mk. ²⁾ D:o 124 740 000 mk. ³⁾ Under året influtit 28 100 000 mk. ⁴⁾ D:o 58 137 089 mk. ⁵⁾ D:o 100 milj. mk. ⁶⁾ D:o 100 milj. mk. ⁷⁾ D:o 300 milj. mk. ⁸⁾ D:o 162 474 000 mk. ⁹⁾ D:o 25 milj. mk.

Muist.: Ulkomaan rahana maksettavat obligatiolainat on v. 1909—35 merkitty niiden nimellisarvoon Suomen markkoina. V. 1936—51 on puntamääräinen laina merkitty kurssiin 227, dollarilaina kurssiin 46 sekä kruunulainat kurssiin 11:71. V. 1952—56 olivat kurssit seuraavat: punta 646, dollari 231 ja kruunu 44:50. V. 1957 on ulkomaisten lainojen markkamäärät nostettu uusia kursseja vastaaviksi, puntalainat kurssiin 896 ja dollariainat kurssiin 321. Kansainväliseltä Jälleenrakennuspankiilta eri valuutoissa saadusta lainasta tähän mennessä nostetut erät, yht, 58 137 089 DM, on merkitty kurssiin 55:12 ja 55:15.

Anm.: I utländskt mynt betalbara obligationslån är för åren 1909—35 upptagna till nominalvärdet i finska mark. Åren 1936—51 har de upptagits sålunda, att lånet i pund omräknats enl. kurs 227, dollarlånet enl. kurs 46 och kronlånet enl. kurs 11:71. Åren 1952—56 var kurserna följande: pund enl. 646, dollars enl. 231 och kronan enl. 44:50. År 1957 har markbeloppen för utländska lån höjts, så att de motsvara de nya kurserna. För pundlånet har antecknats kurs 896 och för dollarlånet kurs 321. Hittills lyftade belopp av ett lån, som i olika valutor erhållits från Internationella Återuppbyggnadsbanken, sammanlagt 58 137 089 DM, har antecknats till kurs 55:12 och 55:15.

260. Kaupungin hoitamat lahjoitusrahastot vuosina 1920—57
Av staden förvaltade donationsfonder åren 1920—57

Vuosi År	Uusia rahastoja ja lahjoituksia Nya fonder och donationer	Pääomaan liitetyt korot ym. Till kapitalét överförda räntor m.m.	Suorituksia pääomasta Utbetalningar ur kapitalét	Pääoma vuoden päättyessä Kapital vid årets utgång	Siirtyvä korkoja vuoden päättyessä Balanserade räntor vid årets utgång
	m k				
1920	5 006 853	147 453	—	11 671 075	694 885
1925	303 385	273 998	—	17 568 562	1 438 843
1930	207 415	624 712	—	21 219 045	2 020 535
1935	115 646	465 989	5 000	25 682 330	1 590 847
1940	15 114	520 554	5 000	28 752 732	1 519 619
1945	10 940	654 695	17 173	30 423 462	130 861
1950	254 674	1 223 430	—	36 710 467	2 951 948
1951	869 683	1 439 309	106 332	38 913 127	3 466 714
1952	1 279 638	1 722 705	6 860	41 908 610	4 375 811
1953	427 013	1 590 741	130 704	43 795 660	4 107 541
1954	638 696	1 806 727	78 300	46 162 783	4 783 992
1955	305 760	2 124 270	162 003	48 430 810	4 664 051
1956	10 000	2 503 690	462 000	50 482 500	3 268 984
1957	587 833	2 667 804	—	53 738 137	3 127 880

261. Suoritukset kaupungin hoitamien lahjoitusrahastojen varoista vuosina 1953—57
Utbetalningar ur de av staden förvaltade donationsfondernas medel åren 1953—57

	1953	1954	1955	1956	1957
	m k				
Kaupungille huoltotointa varten • Åt staden för vårdverksamheten	13 060	11 700	12 650	13 180	15 565
„sairaanhoitoa varten „ „ för sjukvården ..	1 020	1 000	1 070	1 120	1 225
„kansakouluja varten „ „ för folkskolorna..	87 815	24 880	26 900	27 950	30 615
„Turvikin“, „Turstein“ ja „Alpin“ kunnossapitoin „Turvik“, „Turstein“ och „Alpin“	8 625	8 090	8 730	9 100	9 950
Avustuksia hyväntekeväisyssyhdistyksille • Understöd åt välgörenhetsföreningar	247 895	356 060	297 870	310 140	343 365
Muita avustuksia • Övriga understöd	292 301	296 100	477 400	696 160	327 680
Opintorahoja ja palkintoja koululaisille sekä matka-apurahoja • Stipendier och premier åt skolelever samt resestipendier	65 355	101 209	88 440	69 864	83 831
Myötäjaislä ja myötäjaiskirj. kork. ent. kansakoululaisille • Hemgifter och räntor å hemgiftsbrev åt forna folkskolel.	42 615	17 221	8 634	30 772	11 641
Lasten kesäsiirtoloiden ylläpitoon • För underhåll av sommarkolonier för barn	41 205	68 770	39 820	46 220	48 780
Säätiölle „Pro Helsingfors“ • Åt stiftelsen „Pro Helsingfors“ ..	80 760	72 000	77 780	81 040	88 600
Soitto-, sävellys- ja laulutaiteen edistämiseksi • För främjande av musik, komposition och sångkonst	130 400	117 000	127 600	133 250	147 850
Maalaus- ja kuvanveistotaiteen edistämiseksi • För främjande av måleri och skulptur	130 400	117 000	127 600	134 000	147 850
Kirjallisuuden edistämiseksi • För främjande av litteratur	130 400	117 000	127 600	134 000	147 850
Muihin tarkoituksiin • För övriga ändamål	623 039	1 660 881	1 625 691	1 818 596	1 452 507
Menoja kiinteistöistä ja asunto-osakkeista • Utgifter för fastigheter och bostadsaktier	2 615 284	820 451	1 747 908	3 834 615	3 195 158
Legaatteja ja eläkkeitä ym. • Legat och pensioner m.m.	64 655	36 110	32 290	51 620	66 270
Summa	4 574 829	3 825 472	4 827 983	7 391 627	6 118 737

262. Kaupungin rahastoja vuosina 1950—57
Stadens fonder åren 1950—57

	Käyttörahas- to Kassa- förlags- fonden	Vero- tasaus- rahas- to Skatte- utjämnings- fonden	Auto- vakuutus- rahas- to 1) Auto- bilförsäkrings- fonden 1)	Yleishyöd. rakennus- toim. edist.- lainarahasto Länefonden för främj. av allmännyttig byggnads- verks.	Uuden kaupungin- talon raken- tamista varten För uppförande av nytt stadshus	Ruotsalaisten lahjatalojen rahas- to 2) Fond för svenska gåvohus 2)	Kalkki- rahas- tot Samtliga fonder
	1 000 m k						
1957							
Pääoma vuoden alkaessa • Kapital vid årets början	1 257 151	132 060	—	44 541	3 497	—	1 437 249
Pääoman lisäys • Kapitalökning Korkovaroja • Räntemedel ..	—	—	—	1 290	84	—	1 374
Siirtoja • Överföringar	75 729	450 000	—	—	—	—	525 729
Pääoman vähennys • Kapital- minskning	—	—	—	—	—	—	—
<i>Pääoma vuoden päättyessä Kapital vid årets utgång</i>	<i>1 332 880</i>	<i>582 060</i>	<i>—</i>	<i>45 831</i>	<i>3 581</i>	<i>—</i>	<i>1 964 352</i>
Siltä sijoitettu • Därav placerat i Kaupunginkassaan • Stadskassan ..	1 332 880	582 060	—	18 918	2 581	—	1 936 499
Obligationeihin • Obligationer	—	—	—	—	1 000	—	1 000
Kilnityslainoihin • Inteckningslån	—	—	—	26 913	—	—	26 913
1956	1 257 151	132 060	—	44 541	3 497	—	1 437 249
1955	1 061 800	132 060	—	43 150	3 405	—	1 240 415
1954	1 061 800	132 060	—	41 785	3 306	—	1 238 951
1953	557 923	130 065	—	40 375	3 204	—	731 567
1952	557 923	127 938	—	32 397	3 094	296	721 648
1951	500 000	122 689	4 822	32 397	2 980	296	663 184
1950	500 000	117 688	4 793	32 397	2 827	296	658 001

1) Rahasto lakkautettiin kv. 23. 1. 1952 tekemän päätöksen mukaan. 2) Rahasto siirrettiin v. 1953 yleishyöd. rakennustoiminan edistämislainarahastoon.

1) Fonden slopades enligt stges beslut av den 23. 1. 1952. 2) Fonden överfördes år 1953 till länefonden för främjande av allmännyttig byggnadsverksamhet.

263. Stadion-säätiön talous vuosina 1948—57
Stadionstiftelsens finanser åren 1948—57

V u o s i Å r	Tulot • Inkomster					Menot • Utgifter			Ylijäämä Överskott
	Kilpalluista Av tävlingar	Torni- käynnelistä Av besök i tornet	Vuokrista Av hyror	Korkoja ym. Räntor m.m.	Summa	Kulungit Om- kostnader	Polstot Avskriv- ningar	Summa	
1948	4 849	1 820	910	42	7 621	7 570	—	7 570	51
1949	4 341	1 369	1 099	157	6 966	6 932	27	6 959	7
1950	2 449	1 450	1 494	280	5 673	6 782	190	6 972	— 1 299
1951	4 923	1 900	2 039	413	9 275	8 714	508	9 222	53
1952	4 746	1 921	4 415	460	11 542	11 188	—	11 188	354
1953	7 507	1 978	4 058	481	14 024	13 704	185	13 889	135
1954	7 417	2 399	8 257	645	18 718	17 767	382	18 149	569
1955	9 682	2 586	13 961	685	26 914	26 717	22	26 739	175
1956	10 293	2 246	25 364	1 025	38 928	37 965	666	38 631	297
1957	10 880	2 082	25 860	863	39 685	32 336	7 153	39 489	196

**Pohjoismaiden osasto
Nordiska avdelningen**

**264. Väkiluku ja sen muutokset vuosina 1956—58
Folkmängden och dess förändringar åren 1956—58**

	Väkiluku Folkmängd 1/1 1)	Väestön- lisäys Folkökning	Siitä • Därav		Vuojuinen väestönlisäys Ärllg folkökning %		
			Syntyneiden enemmyys Nativitets- överskott	Muutto- voitto Inflyttnings- överskott	Kalkkiaa Samtliga	Syntyneiden enemmyys Nativitets- överskott	Muutto- voitto Inflyttnings- överskott
Köpenhamina • Köpenhamn							
1956	957 820	— 6 978	2 175	— 9 153	— 0.8	0.2	— 1.0
1957	950 842	— 7 495	1 491	— 8 986	— 0.8	0.2	— 1.0
1958*	943 347						
Tukholma 3) • Stockholm 3)							
1956	785 945	8 168	3 685	4 483	1.0	0.5	0.5
1957 2)	794 113	4 800	3 441	1 359	0.6	0.4	0.2
1958*	798 913						
Oslo							
1956	451 247	3 828	1 680	4) 2 148	0.9	0.4	4) 0.5
1957 2)	455 075	6 925	1 864	4) 4 213	1.5	0.4	4) 0.9
1958*	462 000						
Helsinki • Helsingfors							
1956	418 588	12 084	3 467	8 617	2.9	0.8	2.1
1957	430 672	11 233	3 272	7 961	2.6	0.8	1.8
1958	441 905						
Göteborg							
1956	380 442	6 619	2 725	3 894	1.7	0.7	1.0
1957	387 061	5 516	2 814	2 702	1.4	0.7	0.7
1958*	392 577						

1) Köpenhaminan väkilukutiedot tarkoittavat kaupungissa asuvaa väestöä, Tukholman henkikirjoitettua, Oslon kaupungista kotoisin olevaa, Helsingin kirkonkirjoissa ja siviilirekisterissä olevaa ja Göteborgin kirkonkirjoissa olevaa väestöä. 2) Tarkistetut tiedot. 3) Lasketut luvut. 4) Ulkomaalaisten aiheuttama muuttovoitto sisältyy vain sarakkeeseen Väestönlisäys.

1) För Köpenhamn avser folkmängdssiffrorna den bofasta befolkningen, för Stockholm den mantalsskrivna, för Oslo den hemmahörande, för Helsingfors den kyrkskrivna jämte den i civilregistret upptagna befolkningen och för Göteborg den kyrkskrivna befolkningen. 2) Kontrollerade uppgifter. 3) Beräknade tai. 4) Flyttningsvinsten ingår för utlänningarnas del blott i Folkökningsskolumnen.

Muist.: Kaupunkien pinta-ala (maata) oli tammik. 1 pnä 1958: Köpenhamina 11 714 ha, johon sisältyy rannikkolinjan sisäpuolella oleva vesialue, Tukholma 18 289, Oslo 42 970, Helsinki 16 539 ja Göteborg 13 752 ha.

Anm.: Städernas landareal var den 1 januari 1958: Köpenhamn 11 714 ha (inkl. vattenområdet inom kustlinjen), Stockholm 18 289, Oslo 42 970, Helsingfors 16 539 och Göteborg 13 752 ha.

Taulukoissa 264—292 julkaistut tiedot Köpenhaminasta tarkoittavat, ellei muuta ole ilmoitettu, Köpenhaminan, Frederiksbergin ja Gentofthen kuntia.

De i tab. 264—292 meddelade uppgifterna för Köpenhamn avser, där annat ej säges, kommunerna Köpenhamn, Frederiksberg och Gentofte.

265. Muuttoliike vuosina 1956—57 • Flyttningsrörelsen åren 1956—57

	Köpenhamina Köpenhamn		Tukholma Stockholm		Oslo		Helsinki Helsingfors		Göteborg	
	1956	1957	1956 1)	1957 2)	1956	1957	1956	1957	1956	1957
Kaupunkiin muuttaneet • Inflyttade	66 558	66 469	32 700	30 900	16 691	18 408	18 951	19 203	14 275	14 175
Kaupungista muuttaneet • Utflyttade	75 711	75 455	28 200	29 500 4)	14 543	14 195	10 334	11 242	10 381	11 473
Muuttovoitto 3) • Inflyttningsöverskott 3) ..	— 9 153	— 8 986	4 500	1 400 4)	2 148	4 213	8 617	7 961	3 894	2 702

1) 2/11 1955—1/11 1956. 2) 2/11 1956—1/11 1957. 3) Niissä tapauksissa, joissa kaupunkiin ja kaupungista muuttaneiden välinen ero ei ole yhtäpitävä taul. 264 merkityn muuttovoiton tai -tappion kanssa, ero aiheutuu siitä, että ylläolevan taulukon tiedot tarkoittavat väestörekistereihin merkittyjä muuttoja, jotka mm. säädetyin ilmoitusajan vuoksi eivät täysin vastaa todellisia muuttoja. 4) Tarkistetut tiedot.

1) 2/11 1955—1/11 1956. 2) 2/11 1956—1/11 1957. 3) I de fall, då skillnaden mellan siffrorna för in- och utflyttade icke överensstämmer med uppgifterna rörande flyttningsvinsten eller -förlusten i tab. 264, beror detta på, att uppgifterna i ovanstående tabell avser i befolkningsregistren antecknade flyttningar, vilka bl.a. på grund av stadgad anmälningstermin icke helt motsvarar de faktiska flyttningarna. 4) Kontrollerade uppgifter.

266. Väestö iän ja sukupuolen mukaan vuosina 1950 ja 1955
Befolkning efter ålder och kön åren 1950 och 1955

	Väkluku 1) Folk- mängd 1)	1 000 asukkaasta oli • Av 1 000 invånare var i åldern								
		-19	20-39	40-59	60-79	80-	0-6	7-14	15-64	65-
		vuotiaita • år								
7/11 1950 Kööpenhamina • Köpenhamn										
Miehiä • Män	453 187	293	310	269	119	9	125	111	680	84
Naisia • Kvinnor	521 714	253	303	284	145	15	103	95	692	110
<i>Summa</i>	<i>974 901</i>	<i>272</i>	<i>306</i>	<i>277</i>	<i>133</i>	<i>12</i>	<i>113</i>	<i>103</i>	<i>686</i>	<i>98</i>
31/12 1950 Tukholma • Stockholm										
Miehiä • Män	344 102	269	337	272	115	7	129	95	699	77
Naisia • Kvinnor	400 041	225	322	295	144	14	105	78	713	104
<i>Summa</i>	<i>744 143</i>	<i>245</i>	<i>329</i>	<i>285</i>	<i>130</i>	<i>11</i>	<i>116</i>	<i>86</i>	<i>707</i>	<i>91</i>
1/12 1955 Oslo										
Miehiä • Män	207 904	262	291	302	133	12	94	116	701	89
Naisia • Kvinnor	243 343	218	277	322	162	21	77	95	705	123
<i>Summa</i>	<i>451 247</i>	<i>238</i>	<i>283</i>	<i>313</i>	<i>149</i>	<i>17</i>	<i>85</i>	<i>104</i>	<i>703</i>	<i>108</i>
9/11 1955 Helsinki • Helsingfors										
Miehiä • Män	175 997	337	303	273	83	4	116	156	679	49
Naisia • Kvinnor	226 061	258	292	306	133	11	89	114	705	92
<i>Summa</i>	<i>402 058</i>	<i>292</i>	<i>297</i>	<i>292</i>	<i>111</i>	<i>8</i>	<i>101</i>	<i>133</i>	<i>693</i>	<i>73</i>
31/12 1955 Göteborg										
Miehiä • Män	184 955	298	296	274	123	9	111	129	675	85
Naisia • Kvinnor	195 487	265	295	284	142	14	95	115	685	105
<i>Summa</i>	<i>380 442</i>	<i>281</i>	<i>296</i>	<i>279</i>	<i>133</i>	<i>11</i>	<i>103</i>	<i>122</i>	<i>680</i>	<i>95</i>

1) Ks. taul. 267, alav. 1. • 1) Se tab. 267, not 1.

267. Väestö siviilisäädyn ja sukupuolen mukaan vuosina 1950 ja 1955
Befolkning efter civilstånd och kön åren 1950 och 1955

	Väkiluku 1) Folk-mängd 1)	1 000 asukkaasta oli • Av 1 000 invånare var			
		Naimattomia Ogiffa	Naimelta Giffa	Leskiä Änklingar o. änkor	Eronneita Frånskilda
7/11 1950 Kööpenhamina • Köpenhamn					
Miehiä • Män	453 187	433	509	30	28
Naisia • Kvinnor	521 714	417	445	92	46
<i>Summa</i>	<i>974 901</i>	<i>425</i>	<i>475</i>	<i>63</i>	<i>37</i>
31/12 1950 Tukholma • Stockholm					
Miehiä • Män	344 102	440	505	25	30
Naisia • Kvinnor	400 041	439	435	80	46
<i>Summa</i>	<i>744 143</i>	<i>440</i>	<i>467</i>	<i>55</i>	<i>38</i>
1/12 1955 Oslo					
Miehiä • Män	207 904	425	517		58
Naisia • Kvinnor	243 343	428	446		126
<i>Summa</i>	<i>451 247</i>	<i>427</i>	<i>479</i>		<i>94</i>
9/11 1955 Helsinki • Helsingfors					
Miehiä • Män	175 997	2) 476	484	18	22
Naisia • Kvinnor	226 061	2) 472	378	110	40
<i>Summa</i>	<i>402 058</i>	<i>2) 473</i>	<i>424</i>	<i>70</i>	<i>33</i>
31/12 1955 Göteborg					
Miehiä • Män	184 955	448	498	28	26
Naisia • Kvinnor	195 487	419	471	72	38
<i>Summa</i>	<i>380 442</i>	<i>433</i>	<i>484</i>	<i>51</i>	<i>32</i>

1) Kööpenhaminan väkilukutiedot tarkoittavat vakinaisesti asuvaa väestöä, Tukholman ja Göteborgin kirkonkirjoissa olevaa, Oslon seltä kotoisin olevaa ja Helsingin kaupungissa asuvaa väestöä. 2) Tähän sisältyvät henkilöt, joiden siviilisäätö on tuntematon, 3 % miehistä, 4 % naisista, 3 % kaupungin väkiluvusta.

1) För Köpenhamn den bosatta befolkningen, för Göteborg och Stockholm den kyrkskrivna, för Oslo den hemmahörande och för Helsingfors den bosatta befolkningen. 2) Inkl. personer med okänt civilstånd utgörande för mannen 3 %, för kvinnorna 4 %, för hela staden 3 %.

Muist.: Asumuserossa olevat sisältyvät naimisissa oleviin.

Anm.: Hemskilda är inräknade bland gifta.

268. Solmitut avioliitot, avioerot, syntyneet ja kuolleet vuosina 1951—57
 Ingångna äktenskap, skilsmässor, födda och döda åren 1951—57

	Keski- väkiluku Medel- folk- mängd	Keskimäärin vuotta kohden Medeltal per år							Vuosittain 1 000 asukasta kohden Årligen på 1 000 invånare					Kuolleena synt. %:na kaik. syntyneistä Dödfödda i % av samti. födda	Eiäv. synt. aviottomia %:na kaik. eiv. synt. Urom äktenskap lev. födda i % av samti. lev. födda	
		Vihki- misiä Ing. äkten- skap	Avio- eroja Skils- mäs- sor	Asu- mus- eroja Hem- skiljni- der	Elävä- nä syn- tyneitä Levande födda	Siitä avotli- ton ulko- puolella Därav utom äk- tenskap	Kuol- leena synty- neitä Död- födda	Kuol- leita Döda	Vihki- misiä Ing. äkten- skap	Avio- eroja Skils- mäs- sor	Asu- mus- eroja Hem- skiljni- der	Elä- vänä synty- neitä Levan- de födda	Kuol- leita Döda			
Kööpen- hamina																
Köpenhamn																
1951—55	965 200	9 690	2 935	2 517	12 823	1 379	226	9 858	10.0	3.04	2.61	13.3	10.2	1.73	10.8	
1956	953 900	8 979	2 795	2 310	12 152	1 495	188	9 977	9.4	2.93	2.42	12.7	10.5	1.52	12.3	
1957*	946 500	8 925	..	2 261	12 008	1 472	171	10 540	9.4	..	2.39	12.7	11.1	1.40	12.3	
Tukholma Stockholm																
1951—55 ¹⁾ ..	765 317	7 404	2 242	2 218	11 037	1 235	201	6 994	9.7	2.93	2.90	14.4	9.1	1.79	11.2	
1956 ¹⁾	790 029	6 917	2 137	2 096	11 365	1 398	200	7 680	8.8	2.70	2.65	14.4	9.7	1.73	12.3	
1957*	796 513	6 943	2 153	..	11 289	1 339	171	7 848	8.7	2.70	..	14.2	9.9	1.49	11.9	
Oslo																
1951—55 ¹⁾ ..	443 255 ²⁾	4 802	754	783	5 820	210	84	3 972	10.8	1.70	1.77	13.1	9.0	1.42	3.6	
1956	453 200 ²⁾	4 617	759	818	6 091	200	80	4 411	10.2	1.67	1.80	13.4	9.7	1.31	3.3	
1957*	459 000 ²⁾	4 501	729	812	6 178	213	70	4 315	9.8	1.59	1.77	13.5	9.4	1.18	3.4	
Helsinki Helsingfors																
1951—55	393 394	4 362	1 030	471	6 731	488	127	3 770	11.1	2.62	1.20	17.1	9.6	1.85	7.3	
1956	424 630	4 883	1 139	490	7 479	552	141	4 012	11.5	2.68	1.15	17.6	9.4	1.85	7.4	
1957	436 289	4 709	1 036	498	7 557	506	125	4 285	10.8	2.37	1.14	17.3	9.8	1.63	6.7	
Göteborg																
1951—55	365 885	3 425	854	944	5 634	516	90	3 016	9.4	2.33	2.58	15.4	8.2	1.60	¹⁾ 9.2	
1956 ¹⁾	383 752	3 272	822	991	5 947	595	92	3 318	8.5	2.14	2.58	15.5	8.6	1.52	10.0	
1957*	389 819	3 370	..	939	6 232	565	75	3 418	8.6	..	2.41	16.0	8.8	1.19	9.1	

¹⁾ Korjatut tiedot. ²⁾ Kaupungin ulkopuolella solmitut avioliitot ml., mikäli ainakin toinen aviopuoliso asui Oslolla.

¹⁾ Rättade uppgifter. ²⁾ Inkl. äktenskap, som ingåtts utanför staden, när minst en av kontrahenterna varit bosatt i Oslo.

269. Kuolleisuus ikäryhmittäin vuosina 1945—56
 Dödligheten inom olika åldersgrupper åren 1945—56

Ikä, vuotta Ålder, år	Kööpenhamina Köpenhamn		Tukholma Stockholm		Oslo		Helsinki Helsingfors		Göteborg	
	1945—46	1950—51	1945—46	1950—51	1950—51	1955—56	1949—52	1955—56	1945—46	1950—51
	‰									
0	51.5	26.5	26.3	18.9	21.3	20.0	35.4	25.2	} 7.0	18.3
1—4	2.6	1.2	2.1	1.0	1.2	1.0	1.5	1.1		1.1
5—14	1.0	0.4	0.8	0.5	0.5	0.3	0.6	0.5		0.6
15—19	1.7	0.5	1.6	0.5	0.5	0.5	1.0	0.8		1.5
20—59	5.4	4.1	4.5	3.7	3.2	3.2	6.1	5.6		4.3
60—	53.4	48.0	49.3	45.8	46.6	43.4	53.3	50.6	47.4	44.8
<i>Summa</i>	<i>11.9</i>	<i>9.9</i>	<i>10.1</i>	<i>9.2</i>	<i>9.1</i>	<i>9.5</i>	<i>10.3</i>	<i>9.8</i>	<i>9.1</i>	<i>8.4</i>
Siitä • Därav										
Miehiä • Män	12.3	10.3	10.7	9.6	9.7	10.2	11.7	11.1	9.5	8.7
Naisia • Kvinnor	11.5	9.6	9.6	8.8	8.6	8.8	9.3	8.9	8.8	8.2
Indeksiluku • Index tal (Kööpenhami- na ¹⁾ • Köpenhamn ¹⁾) = 100)	122	100	106	93	92	87	122	112	102	91

¹⁾ Laskettu edellyttäen, että väkiluku kaikissa viidessä kaupungissa jakaantuu po. ajanjaksoina samalla tavoin eri ikäryhmiin kuin Kööpenhaminan väestö vuonna 1950.

¹⁾ Beräknat under förutsättning av att folkmängden i samtliga fem städer under de redovisade perioderna fördelar sig på samma sätt på olika åldersgrupper som befolkningen i Köpenhamn år 1950.

Muist.: Luvut ilmaisevat ajanjakson kuolleiden keskiluvun ja sen väestölaskennan, joka toimitettiin lähinnä ko. ajanjakson puoliväliä, antaman väkiluvun välisen suhteen.

Anm.: Siffrorna avser förhållandet mellan det genomsnittliga antalet döda under perioden och folkmängdssiffran vid den folkräkning, som skedde närmast periodens mitt.

270. Avioliitot, synnytykset ja kuolleet eri jakoperusteiden mukaan vuosina 1950—51 Äktenskap, förlösningar och döda efter olika fördelningsgrunder åren 1950—51

Ikä, vuotta Ålder, år	Kööpenhamina Köpenhamn		Tukholma Stockholm		Oslo		Helsinki Helsingfors		Göteborg	
	1950		1950		1951		1950			
	Miehiä Män	Naisia Kvinnor	Miehiä Män	Naisia Kvinnor	Miehiä Män	Naisia Kvinnor	Miehiä Män	Naisia Kvinnor	Miehiä Män	Naisia Kvinnor
<i>Avioliittoja 1 000 naimatonta³⁾ kohden • Äktenskap på 1 000 ogifta³⁾</i>										
15—19	6	54	7	38	5	21	18	38	5	34
20—24	135	213	101	164	68	127	142	136	96	173
25—29	241	194	185	190	179	176	215	133	184	191
30—34	210	119	179	139	206	267	196	89	135	111
35—39	144	68	158	98	146	68	168	52	97	67
40—44	111	39	122	52	105	42	127	33	60	45
45—49	82	24	98	30	69	21	100	22	45	23
50—	29	4	45	8	25	3	50	4	17	3
20-49-vuotiaita • Summa 20—49 år Indeksiluku ¹⁾ , 20—49 v. • Indextal ¹⁾ för 20—49 år	163	123	143	126	130	99	162	80	117	117
	163	123	136	118	120	115	163	85	114	111
<i>Kuolleita 1 000 henkilöä kohden • Döda på 1 000 personer</i>										
—4	6.8	5.6	4.7	3.9	5.3	4.1	8.2	6.5	4.6	4.2
5—9	0.4	0.5	0.7	0.4	0.9	0.5	0.6	0.8	0.3	0.5
10—14	0.6	0.3	0.6	0.4	0.6	0.1	0.4	0.5	0.4	0.3
15—19	0.7	0.5	0.4	0.4	0.9	0.4	1.8	0.4	0.7	0.3
20—29	1.4	0.8	1.3	0.8	1.1	0.4	2.7	1.5	1.4	0.7
30—39	2.2	1.7	1.7	1.4	2.1	1.1	4.6	2.6	1.7	1.3
40—49	5.3	3.7	4.8	3.0	3.3	2.0	9.4	4.4	4.3	3.1
50—59	13.0	7.7	13.0	6.9	10.8	5.9	24.8	9.7	11.2	7.8
60—69	30.1	19.4	30.7	17.6	26.5	16.3	49.3	24.1	28.2	18.8
70—79	69.4	54.0	73.0	55.4	65.2	47.3	99.3	73.8	66.7	53.9
80—	162.3	157.5	197.7	166.4	178.2	146.4	169.8	167.0	186.4	163.0
Kaikki kuolleet 1 000 henkilöä kohden • Samtliga döda på 1 000 personer Indeksiluku ¹⁾ • Indextal ¹⁾	10.3	9.5	9.7	8.8	9.3	8.2	11.5	9.7	8.7	8.2
	10.3	9.5	10.4	9.1	9.3	7.9	15.8	11.8	9.6	9.2
<i>Kuolleita 10 000 elävänä syntynyttä lasta kohden Döda på 10 000 levande födda barn</i>										
0 kk • 0 månad	206	156	155	132	178	145	252	180	••	••
1—12 „ 1—12 månader	95	90	43	28	50	28	112	114	••	••
Summa	301	246	198	160	228	173	364	294	174	165
<i>Synnytyksiä²⁾ 1 000 naimisissa olevaa, vast. naimatonta naista kohden Förlösningar²⁾ på 1 000 gifta, resp. ogifta kvinnor</i>										
15—19	545	17	542	19	515	3	492	6	595	16
20—24	260	25	262	28	338	5	333	15	264	24
25—29	156	24	164	21	169	5	201	18	164	22
30—34	84	17	104	17	126	6	121	16	102	14
35—39	41	12	50	12	58	5	69	15	57	11
40—44	11	4	14	5	18	3	22	4	15	2
45—	0	0	1	0	2	0	1	0	0	—
15—44-vuotiaita • Summa 15—44 år Indeksiluku ¹⁾ 15—44 v. • Indextal ¹⁾ för 15—44 år	94	18	99	19	102	5	124	12	102	16
	94	18	104	19	120	4	128	12	106	16

¹⁾ Laskettu luku edellyttäen, että ikäryhmittys on samanlainen kaikissa kaupungeissa kuin Kööpenhaminassa v. 1950. ²⁾ Kuolleena syntyneet ml.; useampi lapsiset synnytykset on laskettu yhdeksi synnytykseksi. ³⁾ Lesket ja eronneet ml.

¹⁾ Beräknat antal, under förutsättning av samma fördelning som i Köpenhamn år 1950. ²⁾ Inkl. dödfödda; flerbörder är räknade som en förlösning. ³⁾ Inkl. änkor, änkinlar och fränskilda.

271. Kuolleet kuolemansyyn mukaan vuosina 1955—57
Döda efter dödsorsak åren 1955—57

	Köpenhamna Köpenhamn		Tukholma Stockholm		Oslo		Helsinki Helsingfors		Göteborg	
	1956	1957	1956	1957	1955	1956	1956	1957	1956	1957
	100 000 asukasta kohden • På 100 000 invånare									
Tuberkuloosi • Tuberkulos <i>Tuberculosis</i> (1—2)	8	8	16	16	12	13	43	48	8	7
Muut tartunta- ja loistaudit • Andra infektiions- och parasitäre sjukdomar <i>Morbi infectiosi et parasitarii alii</i> (3—17)	8	7	5	5	7	8	9	16	5	4
Pahanlaatuiset kasvaimet • Maligna tumörer <i>Neoplasma malignum</i> (18)	267	283	193	194	207	222	182	182	173	177
Sokeritauti • Sockersjuka <i>Diabetes mellitus</i> (20)	8	7	9	14	5	8	6	9	5	6
Keskushermoston verisuoniston sairaudet • Centrala nervsystemets kärlsjukdomar <i>Morbi e laesionibus vasorum intracranialium</i> (22)	108	117	112	109	132	147	134	125	109	108
Sydäntaudit • Hjärtssjukdomar <i>Morbi cordis</i> (24—28) ..	329	349	323	338	281	305	259	267	331	331
Influenssa • Influensa <i>Influenza</i> (30)	0	5	0	3	1	1	1	15	1	4
Keuhkokuume ja keuhkoputken tulehdus • Lunginflammation och bronkit <i>Pneumonia et bronchitis</i> (31—32) ..	24	27	34	38	58	52	33	33	42	53
Munuais- ja sukelinten taudit • Nefrit, nefros och prostatahyperplasi <i>Nephritis, nephrosis et hyperplasia prostatae</i> (38—39)	18	16	18	17	22	14	17	18	16	16
Synnytykset sekä raskauden, synnytyksen ja lapsivuodeajan lisätaudit • Förlossningar samt havandeskapets, förlossningens och barnsängstidens sjukdomar <i>Partus, morbi gravidarum, parturientium, puerperarum</i> (40) ..	1	1	0	1	—	1	2	2	—	1
Synnyttäiset epämuodostumat • Medfödda missbildningar <i>Maleformationes congenitae</i> (41)	6	8	7	7	8	8	10	9	7	9
Vastasyntyneiden ja varhaislapsuuden taudit • Sjukdomar hos nyfödda och spädbarn <i>Morbi neonatorum et anni primi</i> (42—44)	21	20	16	18	14	13	17	21	16	20
Oireita, vanhuus, epätarkasti määriteltyjä tiloja • Symptom, senilitet, ofullständigt preciserade fall <i>Symptomata, senilitas, casus male definiti</i> (45)	6	9	8	8	22	30	10	8	10	10
Tapaturmat, murhat ja tapot • Olycksfall, mord och dråp <i>Casus mortiferi, homicidium</i> (N 47—N 50)	87	87	73	65	51	52	102	104	53	56
Siltä itsemurhia • Därav självmord <i>Suicidium</i> (N 47—N 50) ..	36	38	30	30	8	11	41	35	17	17
Muut kuolemansyyt • Andra dödsorsaker <i>Aliae causae mortis</i> (19, 21, 23, 29, 33—37, 46)	155	170	157	152	99	103	120	125	87	78
Summa	1 046	1 114	971	985	919	977	945	982	863	880

Muist.: Sulkuihin on merkitty kansainvälisen lyhyen kuolemansyynimistön (B) numerot.

Anm.: Inom parentes anges resp. nummer i den internationella förkortade dödsorsaksnomenklaturen (B).

272. Asuinhuoneistojen jakaantuminen huone- ja asukasluvun mukaan vuosina 1950 ja 1955

Bostadslägenheternas fördelning efter rumsantal och antal boende åren 1950 och 1955

	Keittiö tai huone ¹⁾ Enkelkök o. enkelrum ¹⁾	2 tai us. huon. ¹⁾ 2 och fl. rum ¹⁾	Asuinhuoneistoja keittiöineen • Bostadslägenheter med kök						Summa
			1 huone ²⁾ 1 rum ²⁾	2 huon. ²⁾ 2 rum ²⁾	3 huon. 3 rum	4 huon. 4 rum	5 huon. 5 rum	6 tai us. huon. 6 och fl. rum	
1955 Kööpenhamina • Köpenhamn									
<i>Asukkaita asuinhuoneistoa kohden • Boende per lägenhet</i>									
1 henkilö • 1 person	—	—	19 950	32 340	11 210	5 490	1 590	720	71 300
2 henkilöä • 2 personer	—	—	4 430	46 550	27 560	17 470	5 790	3 320	105 120
3 " 3 "	—	—	1 290	32 100	20 900	14 300	4 950	3 330	76 870
4 " 4 "	—	—	410	22 260	15 550	10 770	4 580	3 300	56 870
5 " 5 "	—	—	90	6 160	5 880	4 840	2 130	2 660	21 760
6 tai us. henkilöitä • 6 och flere personer	—	—	20	1 980	2 740	2 590	1 180	2 300	10 810
Summa	—	—	26 190	141 390	83 840	55 460	20 220	15 630 ³⁾	342 730
1950 Tukholma • Stockholm									
<i>Asukkaita asuinhuoneistoa kohden • Boende per lägenhet</i>									
1 henkilö • 1 person	29 546	2 249	15 856	6 175	1 725	608	270	155	56 584
2 henkilöä • 2 personer	9 833	3 844	30 485	24 502	8 150	2 803	1 292	843	81 752
3 " 3 "	2 292	2 072	18 880	24 103	9 953	3 232	1 544	1 233	63 309
4 " 4 "	407	1 005	7 116	16 302	9 365	3 526	1 695	1 315	40 731
5 " 5 "	42	277	1 025	5 474	4 790	2 098	1 216	1 136	16 058
6 " 6 "	5	67	147	1 294	1 810	896	545	754	5 518
7 " 7 "	1	25	23	251	584	316	196	398	1 794
8 tai us. henkilöitä • 8 och flere personer	—	3	4	70	281	239	135	236	968
Summa	42 126	9 542	73 536	78 171	36 658	13 718	6 893	6 070 ⁴⁾	266 714
1950 Oslo									
<i>Asukkaita asuinhuoneistoa kohden • Boende per lägenhet</i>									
1 henkilö • 1 person	5 241	390	6 301	3 628	759	162	45	27	16 553
2 henkilöä • 2 personer	2 317	582	8 548	14 592	6 168	1 332	346	179	34 064
3 " 3 "	1 128	457	6 460	13 175	8 721	3 255	998	496	34 690
4 " 4 "	329	297	3 031	8 949	6 948	3 472	1 451	825	25 302
5 " 5 "	74	94	798	3 161	3 231	2 316	1 314	1 052	12 040
6 " 6 "	15	38	218	971	1 141	998	766	819	4 966
7 " 7 "	7	26	89	511	730	683	622	1 094	3 762
8 tai us. henkilöitä • 8 och flere personer	—	—	—	—	—	—	—	—	—
Summa	9 111	1 884	25 445	44 987	27 698	12 218	5 542	4 492 ⁵⁾	131 377
1955 Helsinki • Helsingfors									
<i>Asukkaita asuinhuoneistoa kohden • Boende per lägenhet</i>									
1 henkilö • 1 person	10 363	1 343	2 450	981	244	44	2	1	15 428
2 henkilöä • 2 personer	11 763	4 844	7 922	4 344	1 443	458	91	29	30 894
3 " 3 "	6 990	4 593	6 938	5 508	2 680	1 118	315	116	28 258
4 " 4 "	3 294	3 480	4 855	4 326	3 000	1 693	643	254	21 545
5 " 5 "	1 172	1 711	2 339	2 441	2 315	1 516	793	308	12 595
6 tai us. henkilöitä • 6 och flere personer	415	1 168	1 323	2 214	1 637	1 461	1 114	861	10 193
Summa	33 997	17 139	25 827	19 814	11 319	6 290	2 958	1 569 ⁶⁾	118 913
1955 Göteborg									
<i>Asukkaita asuinhuoneistoa kohden • Boende per lägenhet</i>									
1 henkilö • 1 person	8 162	635	12 939	4 160	1 309	437	177	88	27 907
2 henkilöä • 2 personer	1 720	795	15 939	13 386	4 662	1 711	594	380	39 187
3 " 3 "	559	528	11 501	12 305	4 840	1 833	642	390	32 598
4 " 4 "	133	289	5 277	10 090	4 723	2 036	769	455	23 772
5 " 5 "	31	103	1 021	3 591	2 072	1 042	592	413	8 865
6 tai us. henkilöitä • 6 och flere personer	10	47	225	1 208	1 194	565	409	514	4 172
Summa	10 615	2 397	46 902	44 740	18 800	7 624	3 183	2 240 ⁷⁾	136 501

Muist.: Palvelijanhuone on laskettu huoneeksi. • *Anm.:* Jungfrukammare är redovisad som rum.

Alaviitit ovat s. 373. • Noterna finns på s. 373.

273. Asumistiheys vuosina 1945—55 • Boendetäthet åren 1945—55

	Kööpenhamina Köpenhamn		Tukholma Stockholm		Oslo		Helsinki Helsingfors		Göteborg	
	1945	1950	1945	1950	1946 *)	1950	1950	1955	1950	1955
	<i>Aukkaita 100 huonetta¹⁾ kohden Antal boende per 100 rum¹⁾</i>									
Keittiö, huone • Enkelkök, enkelrum	114	125	125	163	{ 157 168 }	246	{ 226 223 }	121	120
1 huone keittokomeroineen • 1 rum med kokvrå	..	142	154	143					126	120
1 huone ja keittiö • 1 rum och kök	74	122	114	104	99	129	118	103	99
2 huonetta ja " 2 " " "	85	87	101	98	91	86	111	101	86	82
3 " " " 3 " " "	74	74	87	86	86	79	102	91	71	69
4 " " " 4 " " "	63	62	75	73	85	72	96	86	64	62
5 " " " 5 " " "	56	68	63	85	72	96	86	64	62
Kaikki huoneistot • Samtliga lägenheter	100	95	100	93	150	132	100	93
<i>Aukkaita 100 asuinhuonetta kohden Antal boende per 100 bostadsrum</i>										
Keittiö, huone • Enkelkök, enkelrum	136	{ 114 142 }	{ 125 154 }	{ 125 143 }	163	{ 157 168 }	246	{ 226 223 }	121	120
1 huone keittokomeroineen • 1 rum med kokvrå		{ 148 244 }	{ 229 247 }	{ 238 247 }					{ 332 305 }	141
1 huone ja keittiö • 1 rum och kök	127	131	152	147	156	146	193	177	154	149
2 huonetta ja " 2 " " "	99	98	116	115	122	114	148	135	115	110
3 " " " 3 " " "	79	78	94	91	108	98	127	114	89	86
4 " " " 4 " " "	68	82	76	102	85	115	103	76	75
5 " " " 5 " " "	68	82	76	102	85	115	103	76	75
Kaikki huoneistot • Samtliga lägenheter	140	133	139	128	198	172	147	137

1) Keittiöt ml. *) Tähän sisältyy myös Aker, joka liitettiin kaupunkiin 1/1 1948.

1) Inkl. kök. *) Inkl. Aker, som inkorporerades den 1 jan. 1948.

274. Asuntotuotanto vuosina 1955—57 • Bostadsproduktionen åren 1955—57

	Kaikkiaan asuin- huoneistoja Samtliga bostads- lägenheter	Siitä huoneistoja, joissa oli • Därav lägenheter med						
		1 huone ¹⁾ tai keittiö 1 rum ¹⁾ eller kök	2 ja useamp. huon. ¹⁾ 2 o. fl. rum ¹⁾	1 huone 1 rum	2 huonetta 2 rum	3 huonetta 3 rum	4 huonetta 4 rum	5—huon. 5—rum
		ja keittiö • och kök						
								%
Kööpenhamina • Köpenhamn								
1955	1 977	—	—	3.5	16.0	46.6	20.4	13.5
1956	1 930	—	—	18.9	25.9	28.9	14.7	11.6
1957	3 891	—	—	36.7	20.4	24.3	12.6	6.0
Tukholma • Stockholm								
1955	6 820	14.0	0.8	8.2	32.8	26.9	13.0	4.3
1956	5 380	14.4	1.2	7.2	31.5	28.4	12.2	5.1
1957	6 256	15.1	0.9	7.7	23.6	32.4	11.4	8.9
Oslo								
1955	5 580	11.2	—	13.5	15.8	41.8	14.2	3.5
1956	3 865	3.5	—	8.3	19.0	50.0	16.9	2.3
1957	4 299	12.4	—	9.8	15.6	49.2	11.0	2.0
Helsinki²⁾ • Helsingfors²⁾								
1955	4 228	20.6	19.7	5.4	24.1	18.5	8.2	3.5
1956	5 604	18.3	21.7	5.3	22.9	19.5	9.2	3.1
1957	5 348	21.4	22.1	3.6	21.3	17.9	8.1	5.6
Göteborg								
1955	4 492	11.4	1.0	4.6	51.3	25.0	4.5	2.2
1956	3 628	4.5	0.3	1.9	43.7	37.3	7.0	5.3
1957	3 999	15.9	2.9	6.3	24.9	28.7	13.6	7.7

1) + keittokomero tai ilman. 2) Vuodesta 1955 lähtien asumiskuntoon valmistuneet huoneistot (ennen lopputarkastetuissa taloissa olleet huoneistot).

1) Med eller utan kokvrå. 2) Fr.o.m. år 1955 inflyttningsfärdiga lägenheter (tidigare lägenheter i slutsynade hus).

Muist.: Vast. huoneistojen pinta-alat, mukavuudet ym. ovat huomattavasti erilaisia eri kaupungeissa.

Anm.: Betydande olikheter föreligger de skilda städerna emellan beträffande lägenheternas areal, utrustning m.m.

275. Asuinhuoneistojen suuruus ja ikä Bostadslägenheternas storlek och ålder

	Köpen- hamna	Tukholma	Oslo	Helsinki	Göteborg
	Köpenhamn	Stockholm		Helsingfors	
	1955	1950	1950	1955	1955
Kaikki asuinhuoneistot • Hela antalet bostadslägenheter	346 130	266 938 ⁴⁾	131 808	119 377	137 742
1 keittiö, 1 huone keittokomeroineen tai ilman • 1 kök, 1 rum med el. utan kokvrå	10 260	42 181	9 271	51 352	13 432
2 tai useampia huoneita keittokomeroineen tai ilman • 2 o. fl. rum med eller utan kokvrå	18 260	9 549	1 877		
1 huone ja keittiö • 1 rum och kök	17 930	73 599	25 503	25 876	47 332
2 huonetta ja " 2 " " "	130 520	78 206	45 043	19 883	44 941
3 " " " 3 " " "	79 870	36 688	27 733	11 363	18 910
4 " " " 4 " " "	53 750	13 728	12 237	6 314	7 665
5 " " " 5 " " "	19 920	6 907	5 554	4 589	5 462
6 tai useampia huoneita ja keittiö • 6 o. fl. rum och kök	15 620	6 080	4 503		
0/0	100.0	100.0	100.0	100.0	100.0
1 keittiö, 1 huone keittokomeroineen tai ilman • 1 kök, 1 rum med eller utan kokvrå	3.0	15.8	7.0	43.0	9.8
2 tai useampia huoneita keittokomeroineen tai ilman • 2 o. fl. rum med eller utan kokvrå	5.3	3.6	1.4		
1 huone ja keittiö • 1 rum och kök	5.2	27.6	19.4	21.7	34.4
2 huonetta ja " 2 " " "	37.7	29.3	34.2	16.7	32.6
3 " " " 3 " " "	23.0	13.7	21.1	9.5	13.7
4 " " " 4 " " "	15.5	5.1	9.3	5.3	5.6
5 " " " 5 " " "	5.8	2.6	4.2	3.8	3.9
6 tai useampia huoneita ja keittiö • 6 o. fl. rum och kök	4.5	2.3	3.4		
Asuinhuoneistojen valmistumisajalla					
Bostadslägenheternas ålder					
Kaikkiaan • Totalsumma	339 675	266 938	131 808	105 492	119 384
—1900	98 610	47 380	46 569	9 176	29 504
1901—1920	1) 65 680	46 812	21 494	25 290	19 727
1921—1930	2) 62 110	45 868	14 142	27 701	15 286
1931—1940	85 710	66 783	32 428	26 587	31 525
1941—1950	27 020	60 095	14 257	3) 13 394	23 342

1) Tarkoittaa vuosia 1901—15. 2) Samoin v. 1916—30. 3) Samoin v. 1940—50. 4) Tähän sisältyy 87 huoneistoa, joiden suuruus on tuntematon.
1) Avser perioden 1901—15. 2) Avser perioden 1916—30. 3) Avser perioden 1940—50. 4) Inkl. 87 lägenheter, vilkas storlek är okänd.

Muist.: Kesäasuntoja, viljelmiä ja tilapäisluontoisia asuntoja lukuun ottamatta. — Kööpenhaminassa on 545 huoneistoa, joiden rakentamisvuosi on tuntematon, Helsingissä samoin 3 344 ja Oslossa 2 918 huoneistoa.

Anm.: Sommarbostäder, jordbrukslägenheter och provisoriska bostäder är ej medräknade. — Byggnadsåret okänt för 545 lägenheter i Köpenhamn, för 3 344 i Helsingfors och för 2 918 i Oslo.

Alaviitat taul. 278. • Noter till tab. 278.

1) Osion tiedot vuosilta 1956—57 puuttuvat verotusjärjestelmässä tapahtuvan muutoksen vuoksi.

2) Tulonmäärä tarkoittaa sekä palkkatuloa, josta on vähennetty ns. »Palkansaajan vähennys» että muita ansiotyön ylijäämää. Henkilökohtaisten verojen vähennykset on laskettu edellyttäen, että verovelvollisella oli sama tulo edellisenä vuonna. 5 000 kruunun tuloluokassa on yksinäisten henkilöiden vakuutusmaksujen vähennys 200 kruunua, muiden henkilöiden 5 000 ja 8 000 kruunun tuloluokissa se on 400 kruunua ja ylemmissä tuloluokissa 600 kruunua. Lapsivähennys on 600 kr. ensimmäiseltä, 700 kr. toiselta ja 800 kr. jokaiselta muulta alle 16-vuotiaalta lapselta.

3) Verovelvollisten ei edellytetä maksavan määräajoin avustuksia tai eläkemaksuja, mutta sitä vastoin aviopuolisoiden edellytetään nauttivan 5 000 ja 8 000 kruunun tuloluokissa 300 kruunun ja muissa tuloluokissa 600 kruunun sekä yksinäisten henkilöiden enintään 300 kruunun vähennystä suoritetuista sairauskassa- ja henkivakuutusmaksuista ym. Kunnallisvero on laskettu Tukholmassa 12.00 ja Göteborgissa 13.00 kruunuki verokruunuilta.

4) Verovelvollisten ei edellytetä maksavan määräajoin avustuksia tai eläkemaksuja. Tulo on yhtä suuri kuin bruttotulo vähennettynä henkivakuutusmaksujen ym. määrällä (250 kruunua 5 000 kruunun tulosta; 450 kruunua 10 000 kruunun tulosta; 600 kruunua 10 000 kruunua ylittävästä tulosta; 700 kruunua niiden aviopuolisoiden osalta, joilla on lapsia). 10 000 kruunun tulo vastaa noin 10 800 kruunun bruttotuloa. Lapsilla sisältyy oletettuun verotettavaan tuloon ja verotetaan; senvuoksi taulukoon on lapsiiläänä viety vain verotuksen jälkeen jäljelle jäävä määrä.

5) Taulukko tarkoittaa saadun palkkatulon veroa. Vero on laskettu edellyttäen seuraavia vähennyksiä: 10 % palkkatulosta, kaillinpaikanvähennys, kansaneläkelaitokselle v:ltä 1956 suoritettu maksu sekä suurin mahdollinen henkivakuutusmaksujen vähennys. Suomen markka on muunnettu Ruotsin kruunuki kurssiin 62 mk = 1 kruunu. Kunnallisveroäyri on 12.5 mk ja kirkollisveroäyri 0.95 mk. Tulo- ja omaisuusveroon lisätty myös 2. 9. 1957 annetun lain perusteella suoritettava lisävero.

1) Uppgifter för Oslo åren 1956—57 saknas på grund av förändring i beskattningssystemet.

2) Inkomstbeloppet består av utbetald lön (efter lönmottagareavdrag) eller av överskott av annat förvärsarbete. Avdraget för personliga skatter är beräknat under förutsättning att den skattskyldige hade samma inkomst föregående år. 200 kronor försäkringspremier har avdragits för ensamstående i 5 000-kronorsklassen, 400 kr. försäkringspremier för övriga skattebetalare med 5 000 och 8 000 kronors inkomst, 600 kronor i övriga fall. Barnavdraget utgör 600 kr. för det första barnet, 700 kr. för det andra barnet och 800 kr. för varje ytterligare barn under 16 år.

3) De skattskyldiga förutsättes icke utbetala periodiskt understöd eller pensionsavgifter, men däremot åtnjuta avdrag för erlagda sjukkasavgifter och livförsäkringspremier m.m. med 300 kr. för ensamstående och för makar med 5 000 kr. och 8 000 kr. nettoinkomst samt med 600 kr. i övrigt. Kommunalskatt har beräknats i Stockholm efter 12.00 och i Göteborg efter 13.00 kr. pr skattekrona.

4) De skattskyldiga förutsättes icke utbetala periodiskt understöd eller pensionsavgifter. Inkomstbeloppet är lika med bruttoinkomsten med avdrag för livförsäkringspremier m.m. (250 kr. vid en inkomst om 5 000 kr.; 450 kr. vid en inkomst om 10 000 kr.; 600 kr. för inkomster däröver; 700 kr. för makar med barn). Ett inkomstbelopp på 10 000 kr. motsvaras av en bruttoinkomst på c. 10 800 kr. Barnbidragsbeloppet ingår i den antagna inkomsten och beskattas, varför i tabellen såsom barnbidrag endast uppförts det efter beskattning kvarstående beloppet.

5) Tabellen avser skatt för erhållen löneinkomst. Skatten har beräknats under förutsättning av följande avdrag: 10 % av löneinkomsten, dyrorätsavdrag, avgift till folkpensionsanstalten för år 1956 samt maximivdrag för livförsäkringspremier. Finska mark har omräknats till svenska kronor enligt kurs 62 mk = 1 krona. Kommunalskattöret är 12.5 mk och kyrkoskattöret 0.95 mk. I inkomstskatten ingår även den, enligt lagen av den 2. 9. 1957, fastställda tillägsskatten.

276. Asuinhuoneistojen taso vuonna 1950 • Bostadslägenheternas standard år 1950

	Köpenhamina		Tukholma		Oslo		Helsinki		Göteborg	
	Köpenhamn		Stockholm				Helsingfors			
	Luku Antal	%	Luku Antal	%	Luku Antal	%	Luku Antal	%	Luku Antal	%
Huoneistoja ilman keskuslämpöä • Lägenheter utan centralvärme	196 135	57.7	46 544	17.4	1) 89 396	67.8	38 949	36.9	33 981	28.5
1 keittiö, 1 huone keittokomeroineen tai ilman • 1 kök, 1 rum med eller utan kokvrå	3 841	48.0	6 341	15.0	3 725	39.8	14 947	43.8	2 760	28.2
2 tai useamp. huon. keittokomeroineen tai ilman • 2 och fl. rum med eller utan kokvrå	4 313		943	9.9	1 083	56.8	647	4.4	279	13.7
1 huone ja keittiö • 1 rum och kök	8 281	59.0	18 416	25.0	19 409	76.1	14 337	55.0	21 266	46.5
2 huonetta ja keittiö • 2 rum och kök	82 049		13 527	17.9	31 391	69.7	5 474	38.4	6 960	19.8
3 " " " 3 " " "	51 042	63.6	4 473	12.2	19 992	71.4	2 057	25.8	2 006	13.6
4 " " " 4 " " "	33 129		1 634	11.9	8 634	70.6	815	18.5	464	6.9
5 " " " 5 " " "	9 655	49.8	1 210	9.3	5 162	52.7	388	17.4	154	5.6
6 tai useamp. huon. ja keittiö • 6 o. fl. rum och kök	3 825						25.1	284	17.8	92
Huoneistoja keskuslämpöineen ilman kylpyhuonetta • Lägenheter med centralvärme utan badrum	13 873	4.1	63 226	23.7	2 329	1.8	23 153	22.0	34 456	28.8
1 keittiö, 1 huone keittokomeroineen tai ilman • 1 kök, 1 rum med eller utan kokvrå	1 939	5.7	21 948	52.0	1 041	11.2	12 697	37.0	5 323	54.4
2 tai useamp. huon. keittokomeroineen tai ilman • 2 och flere rum med eller utan kokvrå			2 218	23.2	146	7.7	2 333	15.9	563	27.6
1 huone ja keittiö • 1 rum och kök	6 971	5.0	20 766	28.2	267	1.0	5 390	20.7	17 123	37.5
2 huonetta ja keittiö • 2 rum och kök			13 181	16.9	528	1.2	1 620	11.4	7 974	22.5
3 " " " 3 " " "	2 803	3.5	3 863	10.5	222	0.8	700	8.8	2 366	16.0
4 " " " 4 " " "	1 467	2.8	947	6.9	61	0.5	241	5.5	808	12.0
5 " " " 5 " " "	422	2.2	303	2.3	64	0.7	97	4.4	187	6.8
6 tai useamp. huon. ja keittiö • 6 o. fl. rum och kök	271	1.8					75	4.7	112	5.2
Keskuslämpöhuoneistoja kylpyhuoneineen • Lägenheter med centralvärme och badrum	129 667	38.2	157 168	58.9	40 084	30.4	43 390	41.1	50 947	42.7
1 keittiö, 1 huone keittokomeroineen tai ilman • 1 kök, 1 rum med eller utan kokvrå	15 862	46.3	13 892	33.0	4 570	49.0	6 646	19.4	1 695	17.3
2 tai useamp. huon. keittokomeroineen tai ilman • 2 och flere rum med eller utan kokvrå			6 388	66.9	677	35.5	11 718	79.7	1 199	58.7
1 huone ja keittiö • 1 rum och kök	49 978	36.0	34 417	46.8	5 827	22.9	6 330	24.3	7 326	16.0
2 huonetta ja keittiö • 2 rum och kök			51 498	65.8	13 110	29.1	7 151	50.2	20 516	57.9
3 " " " 3 " " "	26 452	32.9	28 352	77.3	7 799	27.8	5 218	65.4	10 405	70.4
4 " " " 4 " " "	16 937	32.9	11 147	81.2	3 539	28.9	3 352	76.0	5 441	81.1
5 " " " 5 " " "	9 294	48.0	11 474	88.4	4 562	46.6	1 739	78.2	2 395	87.6
6 tai useamp. huon. ja keittiö • 6 o. fl. rum och kök	11 144	73.1					1 236	77.5	1 970	90.6

1) Tähän sisältyy 11 094 huoneistoa, joissa on sähkölämmitys.

1) Inkl. 11 094 lägenheter med elektrisk uppvärmning.

Muist.: Taulukossa suoritettua asuinhuoneistojen ryhmittämisessä on tiettyjä eroavuuksia eri kaupunkien kesken.

Anm.: Bostadslägenheternas fördelning följer vissa olikheter emellan de olika städerna.

277. Kaupunkien vakautettu velka vuosina 1955—57 Städernas fasta låneskuld åren 1955—57

	Köpenhamina		Tukholma		Oslo		Helsinki		Göteborg	
	Köpenhamn		Stockholm				Helsingfors			
	1956 31/3	1957 31/3	1956 31/12	1957 31/12	1956 30/6	1957 30/6	1956 31/12	1957 31/12	1956 31/12	1957 31/12
	Milj. kr.		Milj. kr.		Milj. kr.		Milj. mk		Milj. kr.	
Obligatoriolainoja • Obligationslån	743.5	747.0	1 110.82	1 211.17	363.2	369.3	1 488.38	1 385.58	153.3	147.0
Muita lainoja • Andra lån	521.0	562.3	565.01	623.97	29.2	26.8	1) 3 090.33	1) 3 539.68	236.8	229.7

1) Vakautettu velka. Lisäksi tilapäisvelka v. 1956 1 102.90 ja v. 1957 1 229.55 mmk, joista valtion antamia rakennuslainoja 707.22 ja 754.33 mmk, joita ainoastaan kaupungin välityksellä on annettu rakennusyrityksille.

1) Konsoliderad gåld. Dessutom tillfällig upplåning för år 1956 1 102.90 och för år 1957 1 229.55 milj. mk varav byggnadslån av staten 707.22 och 754.33 milj. mk, som endast genom stadens förmedling utgivits åt byggnadsföretag.

278. Henkilökohtaiset välittömät verot vuodelta 1957¹⁾
Personliga direkta skatter för år 1957¹⁾

Tulomäärä (kr.) ja eri verot		Inkomstbelopp (kr.) och oikka slag av skatter		Veromäärä, kr. • Skattebelopp, kr.																		
				Köpenhamn ²⁾		Tukholma ³⁾		Oslo ⁴⁾		Helsinki ⁵⁾		Göteborg ³⁾										
				Yksinäiset Ensamstående	Avio- puolisot ja 2 lasta Makar med 2 barn	Yksinäiset Ensamstående	Avio- puolisot ja 2 lasta Makar med 2 barn	Yksinäiset Ensamstående	Avio- puolisot ja 2 lasta Makar med 2 barn	Yksinäiset Ensamstående	Avio- puolisot ja 2 lasta Makar med 2 barn	Yksinäiset Ensamstående	Avio- puolisot ja 2 lasta Makar med 2 barn									
5 000																						
Valtion tulovero	Statlig inkomstskatt ..	174	—	242	33	100	—	150	—	242	44											
Kunnallinen tulovero	Kommunal inkomstsk.	346	210	384	312	610	—	667	492	416	351											
Kansaneläkemaksu	Folkpensionsavgift.	42	—	105	107	110	—	49	36	105	106											
Sairausvakuutusmaksu	Sjukförsäkringsavgift	—	—	130	136	—	—	—	—	115	124											
	Summa	562	210	861	588	820	—	866	528	878	625											
Vähenn. lapsilisät	Avg. barnbidrag	—	420	—	580	—	240	—	464	—	580											
Välittömät verot	Direkta skatter	562	—	861	8	820	0	866	64	878	45											
8 000																						
Valtion tulovero	Statlig inkomstskatt ..	488	229	593	319	400	—	541	35	576	330											
Kunnallinen tulovero	Kommunal inkomstsk.	609	500	732	660	1 105	511	1 070	895	806	728											
Kansaneläkemaksu	Folkpensionsavgift.	64	55	172	172	176	176	79	66	169	171											
Sairausvakuutusmaksu	Sjukförsäkringsavgift	—	—	153	211	—	—	—	—	146	205											
	Summa	1 161	784	1 650	1 362	1 681	687	1 690	996	1 697	1 434											
Vähenn. lapsilisät	Avg. barnbidrag	—	400	—	580	—	202	—	464	—	580											
Välittömät verot	Direkta skatter	1 161	384	1 650	782	1 681	485	1 690	532	1 697	854											
10 000																						
Valtion tulovero	Statlig inkomstskatt ..	759	479	912	484	600	—	867	230	890	484											
Kunnallinen tulovero	Kommunal inkomstsk.	770	662	972	864	1 435	841	1 339	1 164	1 066	949											
Kansaneläkemaksu	Folkpensionsavgift.	78	69	215	210	220	220	99	86	212	207											
Sairausvakuutusmaksu	Sjukförsäkringsavgift	—	—	169	249	—	—	—	—	162	239											
	Summa	1 607	1 210	2 268	1 807	2 255	1 061	2 305	1 480	2 330	1 879											
Vähenn. lapsilisät	Avg. barnbidrag	—	380	—	580	—	202	—	464	—	580											
Välittömät verot	Direkta skatter	1 607	830	2 268	1 227	2 255	859	2 305	1 016	2 330	1 299											
15 000																						
Valtion tulovero	Statlig inkomstskatt ..	1 761	1 359	2 028	1 016	1 250	350	1 748	812	1 944	999											
Kunnallinen tulovero	Kommunal inkomstsk.	1 208	1 104	1 572	1 452	2 260	1 666	2 012	1 837	1 703	1 586											
Kansaneläkemaksu	Folkpensionsavgift.	113	105	250	320	330	330	149	136	250	314											
Sairausvakuutusmaksu	Sjukförsäkringsavgift	—	—	219	299	—	—	—	—	208	285											
	Summa	3 082	2 568	4 069	3 087	3 840	2 346	3 909	2 785	4 105	3 184											
Vähenn. lapsilisät	Avg. barnbidrag	—	310	—	580	—	172	—	464	—	580											
Välittömät verot	Direkta skatter	3 082	2 258	4 069	2 507	3 840	2 174	3 909	2 321	4 105	2 604											
20 000																						
Valtion tulovero	Statlig inkomstskatt ..	2 933	2 479	3 432	1 991	2 000	1 100	2 866	1 622	3 304	1 910											
Kunnallinen tulovero	Kommunal inkomstsk.	1 652	1 555	2 172	2 040	3 085	2 491	2 684	2 509	2 353	2 223											
Kansaneläkemaksu	Folkpensionsavgift.	146	139	250	432	440	440	199	186	250	421											
Sairausvakuutusmaksu	Sjukförsäkringsavgift	—	—	219	299	—	—	—	—	208	285											
	Summa	4 731	4 173	6 073	4 762	5 525	4 031	5 749	4 317	6 115	4 839											
Vähenn. lapsilisät	Avg. barnbidrag	—	200	—	580	—	172	—	464	—	580											
Välittömät verot	Direkta skatter	4 731	3 973	6 073	4 182	5 525	3 859	5 749	3 853	6 115	4 259											

Muist.: Taulukko on tehty edellyttämällä, että vaimolla ei ole omaa tuloa. Kirkollinen tulovero on sisällytetty kunnalliseen tuloveroon. Tulomäärä tarkoittaa ao. maiden kruunuja. Ks. myös alav. ⁵⁾ s. 370.

Anm.: Genomgående förutsättes att hustrun saknar egen inkomst. Kyrklig inkomstskatt har inräknats i kommunal inkomstskatt. Inkomstbeloppet avser resp. lands kronor. Se även not ⁵⁾ på s. 370.

Alaviitat ovat s. 370. • Noterna återfinns på s. 370.

279. Kuluttajien osuustoiminnalliset liikkeet vuoden 1956 päättyessä
De kooperativa konsumentföretagen vid utgången av år 1956

	Köpenhamina Köpenhamn	Tukholma Stockholm	Oslo	Helsinki ²⁾ Helsingfors ²⁾	Göteborg
	Osuuskuntia • Andelsaffärer	6	18	5	3
Jäseniä • Medlemmar	114 099	183 163	23 744	140 250	59 338
Osuuspääoma • Insatskapital, 1 000 kr.	34 320	10 559	206 847	..
Myyntipaikat • Försäljningsställen	238	889	101	816	344
Henkilökunta • Personal	1 139	7 232	655	7 445	1 755
Palkat • Löner, 1 000 kr.	11 959	63 403	7 809	2 738 285	..
Myynti • Försäljning, 1 000 kr.	¹⁾ 159 236	551 496	68 612	19 794 276	115 638
Varat • Tillgångar, 1 000 kr.	30 517	194 257	24 584	5 848 390	36 726
Kiinteistöt ja irtaimisto • Fastigheter och inventarier	10 382	102 728	12 590	2 976 336	20 333
Tavaravarastot • Varulager	5 194	27 167	8 051	1 290 586	7 942
Saatavat • Fordringar	735	4 992	1 207	387 887	2 020
Muut • Övriga	14 206	59 370	2 736	1 193 581	6 431
Velat • Skulder, 1 000 kr.	30 517	169 795	24 584	5 462 888	32 744
Oma pääoma • Eget kapital	22 115	72 863	4 632	824 043	16 467
Muut • Övriga	8 402	96 932	19 952	4 638 845	16 277

¹⁾ Tästä •Hovedstadens bruksforening, joka myy vain jäsenilleen, 155 084 kr. ²⁾ Tietoihin sisältyvät kaupungissa ja lähikunnissa sijaitsevat myymälät, kahvilat, ravintolat ja tuotantolaitokset. — Rahamäärät on ilmaistu 1 000 mk:nä.

¹⁾ Härav i •Hovedstadens bruksforening, som säljer endast till medlemmar, 155 084 kr. ²⁾ Inkl. butiker, kaféer, matserveringar och produktionsrättningar i staden samt kommuner i stadens omgivning. — Penningbeloppen avser 1 000 mk.

280. Eräiden tavaralajien vähittäishintaindeksi vuosina 1956—57
Detaljprisindex för vissa varuslag åren 1956—57
(1949=100)

Tavaralaji Varuslag	Määrä Kvan- titet	Köpenhamina ¹⁾ Köpenhamn ¹⁾		Tukholma ²⁾ Stockholm ²⁾		Oslo		Helsinki Helsingfors		Göteborg	
		1956	1957	1956	1957	1956	1957	1956	1957	1956	1957
		Maito, kuorimaton • Mjölk, oskummad	l	³⁾ 147	³⁾ 144	158	164	140	140	154	174
Voi, pöytä- (meijeri-) • Smör, bords- (mejeri-)	kg	114	93	139	133	151	147	121	149	139	133
Margariini • Margarin	101	101	142	130	286	292	211	264	142	130	
Munat, tuoreet • Ägg, färska	(tiu ⁴⁾ • tjog ⁴⁾	122	116	133	132	124	127	123	130	119	120
Perunat • Potatis	5 ¹⁾	175	130	212	180	154	122	200	169	204	161
Vehnäjauhot, ulkom. • Vetemjöl, utländskt	kg	130	144	144	150	134	141	176	200	141	149
Naudanliha, tuore, (paisti) • Nöt- kött, färskt, (stek)	"	177	177	194	195	142	149	182	181
Vasikanliha, juotto- • Kalvkött, gödkalv	"	178	189	306	332	156	160	178	187
Palasokeri • Bitsocker	"	⁵⁾ 203	⁵⁾ 204	⁵⁾ 151	⁵⁾ 162	195	235	163	233	156	162
Sähkö • Elektricitet	kWh	116	125	130	130	123	138
Kaasu • Gas	m ³	132	153	110	110	139	172
Hilli, antrasiitti-, kotiin ajettuna Kol, antracit-, hemkörd	hl	159	173	182	205	176	215

¹⁾ Viiden kuukauden ensimmäisen viikon keskimäärät (tammi-, huhti-, heinä-, loka- ja seuraavan vuoden tammikuuta). — Esikaupungit ml. ²⁾ Tukholman alue. ³⁾ Tarkastusmalttoa. ⁴⁾ Oslossa, Helsingissä ja Göteborgissa kg. ⁵⁾ Kidesokeria. ⁶⁾ Köpenhaminassa ja Göteborgissa kg, Oslossa 3 kg.

¹⁾ Genomsnitt för den första veckan i januari, april, juli, oktober och januari följande år. — Inkl. förorter. ²⁾ Stockholmsområdet. ³⁾ Kontrollmjölk. ⁴⁾ För Oslo, Helsingfors och Göteborg kg. ⁵⁾ Strösocker. ⁶⁾ För Köpenhamn och Göteborg kg, för Oslo 3 kg.

Alaviitit taul. 272. • Noter till tab. 272.

¹⁾ Myös keittokomerolla varustetut ml. ²⁾ Köpenhaminan lukuihin sisältyvät myös huoneet ilman keittiötä. ³⁾ Sitäpaitsi 1 610 huoneistoa, joissa ei ollut asukkaita laskennan aikana. ⁴⁾ Samoin 224 huoneistoa. ⁵⁾ Samoin 432 huoneistoa, joissa ei ollut asukkaita tai niiden lukumäärää ei tiedetä. ⁶⁾ Samoin 464 huoneistoa, joissa ei ollut asukkaita. ⁷⁾ Samoin 1 241 huoneistoa joko ilman asukkaita tai joiden asukasluvua ei tiedetä.

¹⁾ Med el. utan kokvrå. ²⁾ För Köpenhamn ingår här även rum utan kök. ³⁾ Dessutom 1 610 lägenheter utan boende på räkningsdagen. ⁴⁾ Dito 224 lägenheter. ⁵⁾ Dito 432 lägenheter utan boende eller med okänt antal boende. ⁶⁾ Dito 464 lägenheter utan boende. ⁷⁾ Dito 1 241 lägenheter utan eller med okänt antal boende.

281. Rakennuskustannusindeksi v. 1953—58 • Byggnadskostnadsindex åren 1953—58

1/1 1949 = 100	Köpenhamina • Köpenhamn			Tukholma • Stockholm			Oslo			Helsinki ¹⁾ • Helsingfors ¹⁾		
	Rak.-aineet Material	Työ-palkat Löner	Kokonais-kustann. Total kostnad	Rak.-aineet Material	Työ-palkat Löner	Kokonais-kustann. Total kostnad	Rak.-aineet Material	Työ-palkat Löner	Kokonais-kustann. Total kostnad	Rak.-aineet Material	Työ-palkat Löner	Kokonais-kustann. Total kostnad
1953.....	124	127	125	139.8	132.2	136.3	124.7	..	124.3	102	97	101
1954.....	120	127	122	134.1	133.1	133.1	121.4	..	121.5	99	100	100
1955.....	122	133	125	134.6	133.1	133.4	120.2	..	122.3	95	109	101
1956.....	141.7	135.0	139.5	121.3	..	127.0	98	113	104
1957.....	146.4	139.8	144.4	129.0	..	134.0	103	126	112
1958.....	145.7	146.2	147.0	134.0	..	134.5	114	119	115

1) 1951 = 100.

Muist.: Göteborg ei nykyään voi antaa vastaavia lukuja. — Laskelmien perustana ovat Kööpenhaminassa 5-kerroksisen asuinrakennuksen, Tukholmassa 3-kerroksisen vuokratalon, Oslolla ja Helsingissä tietyt vaatimukset täyttävän asuinrakennuksen rakennuskustannukset.

Ann.: Uppgifter för Göteborg kunna f. n. ej lämnas. — Index omfattar i Köpenhamn byggnadskostnaderna för ett bostadshus med 5 våningar, i Stockholm för ett hyreshus med 3 våningar, i Oslo och i Helsingfors för ett, vissa krav uppfyllande, bostadshus.

282. Koululaitos lukuvuonna 1956/57 • Skolväsendet läsåret 1956/57

Valtion ja kunnan koulut Statens och kommunens skolor	Kööpenhamina Köpenhamn	Tukholma ¹⁾ Stockholm ¹⁾	Oslo	Helsinki Helsingfors	Göteborg
Kouluja • Skolor	127	98	73	81	90
niistä kouluja, joissa annettiin • därav skolor med					
kansakouluopetusta • folkskolundervisning	14	55	54	65	76
keski- ja reaalkouluopetusta • mellan- och realskolundervisning ..	2) 95	29	19	16	14
lukio-opetusta • gymnasieundervisning	3) 18	14			
Luokkia • Klasser	4 303	3 578	2 070	1 528	1 646
niistä luokkia, joissa annettiin • därav klasser med					
kansakouluopetusta • folkskolundervisning	2 982	2 757	1 694	1 225	1 257
keski- ja reaalkouluopetusta • mellan- och realskolundervisning ..	1 147	617	376	231	323
lukio-opetusta • gymnasieundervisning	174	204	72	72	66
Opettajia • Lärare och lärarinnor	4 289	4 760	2 354	1 921	2 418
Oppilaita • Elever	113 505	100 356	54 215	45 838	52 624
niistä saivat • därav med					
kansakouluopetusta • folkskolundervisning	79 201	75 079	44 046	36 076	40 967
keski- ja reaalkouluopetusta • mellan- och realskolundervisning ..	30 973	20 062	6 759	7 930	9 861
lukio-opetusta • gymnasieundervisning	3 331	5 215	3 410	1 832	1 796
Yksityiset koulut • Privata skolor					
Kouluja • Skolor	33	34	8	49	5
niistä kouluja, joissa annettiin • därav skolor med					
kansakouluopetusta ja vastaavaa • folkskolundervisning och motsv.	14	13	2	8	3
keski- ja reaalkouluopetusta • mellan- och realskolundervisning ..	2) 13	10	6	41	1
lukio-opetusta • gymnasieundervisning	3) 6	11			1
Luokkia • Klasser	439	302	80	530	53
niistä luokkia, joissa annettiin • därav klasser med					
kansakouluopetusta ja vastaavaa • folkskolundervisning och motsv.	256	113	17	35	18
keski- ja reaalkouluopetusta • mellan- och realskolundervisning ..	139	94	63	365	19
lukio-opetusta • gymnasieundervisning	44	95		130	16
Opettajia • Lärare och lärarinnor	565	592	184	1 022	118
Oppilaita • Elever	9 757	7 821	2 093	17 863	1 272
niistä saivat • därav med					
kansakouluopetusta ja vastaavaa • folkskolundervisning och motsv.	5 856	2 838	479	1 067	473
keski- ja reaalkouluopetusta • mellan- och realskolundervisning ..	3 394	3 062	820	13 562	470
lukio-opetusta • gymnasieundervisning	507	1 921	794	3 234	329
Kaikki koulut • Samtliga skolor					
Poikia • Gossar	62 320	54 179	28 978	31 586	27 004
niistä lukioissa • därav i gymnasierna	2 119	3 922	2 277	2 414	1 216
Tyttöjä • Flickor	60 942	53 998	27 330	32 115	26 892
niistä lukioissa • därav i gymnasierna	1 719	3 214	1 927	2 652	909

1) Lukuvuosi 1955/56. 2) Kaikissa kouluissa on myös kansakouluopetusta. 3) Samoin keski- ja reaalkouluopetusta. 4) Siitä 1, jossa on myös kansakouluopetusta.

1) Läsåret 1955/56. 2) Samtliga skolor har även folkskolundervisning. 3) Dito mellan- och realskolundervisning. 4) Därav 1 med tillika folkskolundervisning.

283. Sairaalat vuosina 1955—57 • Sjukhus åren 1955—57

Yleiset sairaalat Offentliga sjukhus	Kööpenhamina Köpenhamn		Tukholma Stockholm		Oslo 1)		Helsinki Helsingfors		Göteborg	
	1955	1956	1955	1956	1956	1957	1956	1957	1956	1957
Sairaaloita • Antal sjukhus	20	20	32	32	15	15	10	5) 10	13	13
Vak. potilaanpaikkoja vuoden päättyessä • Ordin. sjukplats. vid årets slut	4) 11 958	12 210	13 423	13 437	6 110	6 111	2) 5 417	2) 5 489	5 008	5 098
Vuoden kuluessa vastaanotettuja potilaita Under året intagna patienter	157 843	160 828	116 316	116 496	4) 66 357	68 753	67 039	72 168	56 954	55 530
Potilaita keskim. päivässä • Medeltal patienter per dag	11 710	11 888	11 684	11 738	6 302	5 744	5 245	5 410	4 309	4 322
Vuoden kuluessa kuolleita • Under året avlidna	6 525	6 731	4 978	5 223	3 058	3 008	2 372	2 585	2 317	2 518
Hoitopäiviä kaikkiaan • Totalantalet vård dagar (1 000)	4 274	4 339	4 265	4 296	2 131	2 092	1 920	1 975	1 577	1 578
Hoitopäiviä keskimäärin potilasta kohden • Medeltal vård dagar per patient	3) 27.1	3) 27.0	3) 36.7	3) 36.9	3) 4) 32.1	3) 30.4	26.6	25.6	3) 27.7	3) 28.4
<i>Yksityiset sairaalat Privata sjukhus</i>										
Sairaaloita • Antal sjukhus	17	16	25	24	11	11	15	14	2	2
Vak. potilaanpaikkoja vuoden päättyessä • Ordin. sjukplats. vid årets slut	1 728	1 737	835	808	1 377	1 455	1 460	1 443	145	145
Vuoden kuluessa vastaanotettuja potilaita Under året intagna patienter	30 919	30 271	6 038	5 795	16 201	16 724	22 204	20 432	833	884
Potilaita keskim. päivässä • Medeltal patienter per dag	1 658	1 652	657	618	1 308	1 336	1 254	1 201	130	129
Vuoden kuluessa kuolleita • Under året avlidna	729	801	448	419	428	482	335	342	68	42
Hoitopäiviä kaikkiaan • Totalantalet vård dagar (1 000)	605	603	240	226	476	487	459	438	48	47
Hoitopäiviä keskimäärin potilasta kohden • Medeltal vård dagar per patient	3) 19.6	3) 19.9	3) 39.7	3) 39.0	3) 29.4	3) 29.1	19.9	20.5	3) 57.6	3) 53.3

1) Tiedot ovat sairaaloista, joissa on vähintään 50 potilaanpaikkaa. 2) Tästä 30 ylimääräistä kunnallista potilaanpaikkaa. 3) Vuoden kuluessa vastaanotettua potilasta kohden. 4) Muutetut tiedot. 5) Lisäksi Keskussotilassairaala 1, missä oli hoidettuja potilaita 5 320 ja hoitopäiviä 86 321.

1) Sjukhus med 50 eller flera sjukplatser. 2) Härav 30 extra kommunala sjukplatser. 3) Per under året intagna patienter. 4) Ändrade uppgifter. 5) Dessutom Centralmilitärjukhuset 1 med 5 320 vårdade patienter och 86 321 vård dagar.

Muist.: Yleisillä sairaaloilla tarkoitetaan sekä valtion että kunnan omia sairaaloita samoin kuin valtion ja kunnan käyttämiä yksityisiä sairaaloita. Yksityisiin sairaaloihin on luettu myös suuret klinikat yms., mutta ei lepo-koteja yms. Mielisairaalat ja tuberkuloosiparantolat sisältyvät tietoihin lukuun ottamatta Helsingin osuuskia kaupungin ulkopuolella sijaitseviin mielisairaloihin ja tuberkuloosiparantoloihin. Potilaiden luku tarkoittaa kaikkia vastaanotettuja potilaita riippumatta heidän asuinpaikastaan.

Anm.: Till offentliga sjukhus räknas såväl stats- som kommunala sjukhus samt ev. offentligt utnyttjade privata sjukhus och kliniker. Till privata sjukhus räknas större kliniker o. dyl., men icke konvalescenthem o. dyl. Sinnessjukhusen och tuberkulossanatorier ingår, men för Helsingfors icke stadens andelar i sinnessjukhus och tuberkulossanatorier utanför staden. Antalet patienter omfattar samtliga intagna patienter utan hänsyn till boningsort.

284. Merenkulku vuosina 1956—57

		Kööpenhamina ¹⁾ Köpenhamn ¹⁾	
		1956	1957
A. Laiturien pituus, m ⁴⁾ • Kajlängden, m ⁴⁾			
1	Kaikkiaan • Samtliga	35 622	35 503
	Siitä { kivi- ja betonilaiturit • sten- och betongkaj	22 277	22 257
	Därav { puulaiturit • träkaj	13 345	13 246
2	Laiturien pituus veden syvyyden ollessa • Kajlängd vid ett vattendjup av 2—7.5 m	25 725	25 606
3	yli 7.5 m • över 7.5 m	9 897	9 897
	siitä vapaasatamassa • därav i frihamn	5 648	5 648
B. Kauppalaivasto ⁵⁾ • Handelsflottan ⁵⁾			
4	Höyryalukset { luku • antal	71	67
5	Ångfartyg { R. t. brutto	120 000	128 000
6	Moottorialukset { luku • antal	249	277
7	Motorfartyg { R. t. brutto	1 219 000	1 394 000
8	Purjealukset { luku • antal	29	37
9	Segelfartyg { R. t. brutto	2 000	3 000
10	Summa { luku • antal	349	381
11	R. t. brutto	1 341 000	1 525 000
C. Merenkulku ⁶⁾ • Sjöfarten ⁶⁾			
<i>Saapuneet alukset • Ankomna fartyg</i>			
<i>Tullisatamaan • Till tullhamn</i>			
12	Kotimaasta { luku • antal	5 211	5 598
13	Från hemlandet { R. t. netto	2 290 000	2 629 000
14	Ulkomailta { luku • antal	7 623	13 657
15	Från utlandet { R. t. netto	4 542 000	5 994 000
<i>Vapaasatamaan • Till frihamn</i>			
16	Kotimaasta { luku • antal	1 081	981
17	Från hemlandet { R. t. netto	85 000	84 000
18	Ulkomailta { luku • antal	2 891	3 234
19	Från utlandet { R. t. netto	3 169 000	3 621 000
<i>Tavaraa, tonnia • Gods, ton</i>			
<i>Tullisatama • Tullhamn</i>			
20	Saapunut kotimaasta • Anlänt från hemlandet	580 000	689 000
21	" ulkomailta • " utlandet	3 812 000	3 567 000
22	Viety kotimaahan • Avsant till hemlandet	577 000	586 000
23	" ulkomaille • " utlandet	424 000	481 000
<i>Vapaasatama • Frihamn</i>			
24	Saapunut kotimaasta • Anlänt från hemlandet	47 000	57 000
25	" ulkomailta • " utlandet	1 539 000	1 403 000
26	Viety kotimaahan • Avsant till hemlandet	145 000	146 000
27	" ulkomaille • " utlandet	332 000	305 000

¹⁾ Tähän ei sisälly Gentoftte, jonka laiturien pituus on 2 145 m. ²⁾ Mälarkajen ja venelaiturit on laskettu mukaan. ³⁾ Kanavalaiturit mukaanluettuina. ⁴⁾ Kööpenhaminan tietoihin sisältyvät laiturit, jotka ovat yli 2.8 m syvässä vedessä, Tukholman ja Osion matalammassakin vedessä olevat (laiturien pituus on vähäinen 2 m:ä matalammassa vedessä). ⁵⁾ Kööpenhaminassa, Tukholmassa ja Göteborgissa vähintään 20 tonnin ja Helsingissä vähintään 19 tonnin alukset. ⁶⁾ Kööpenhaminan tietoihin sisältyvät vähintään 4 tonnin, Tukholman ja Göteborgin vähintään 10 tonnin ja Helsingin vähintään 2 tonnin alukset. Kööpenhaminan tiedoista puuttuu useita alusryhmiä, kuten Malmön lautat, kalastusalukset, alukset, jotka purkamatta tai lastaamatta ovat poikenneet satamaan korjausta, muonavarainhankintaa tai jotain muuta tehtävää varten. Helsingissä koskeviin tietoihin eivät sisälly sataman edustalla ankkuroineet alukset. Tukholman ja Helsingin ulkomaista merenkulkua koskevat tiedot tarkoittavat sekä suoraan ulkomailta että toisen kotimaisen sataman kautta saapuneita aluksia. Alukset, jotka samalla matkalla ovat poikenneet sekä tullit että vapaasatamaan, sisältyvät Tukholman lukuihin 2 kertaa.

Sjöfarten åren 1956—57

		Tukholma ²⁾ Stockholm ²⁾		Oslo		Helsinki Helsingfors		Göteborg ³⁾	
		1956	1957	1956	1957	1956	1957	1956	1957
		19 727	19 727	12 895	12 682	5 729	5 734	16 591	17 534
		15 798	15 901	9 391	9 823	4 528	4 688	14 938	15 618
		3 929	3 826	3 504	2 859	1 201	1 046	1 653	1 916
		14 625	14 625	7 700	7 456	3 226	3 059	13 000	13 363
		5 102	5 102	5 195	5 226	2 503	2 675	3 591	4 171
		1 493	1 493	—	—	—	—	1 359	1 359
		87	78	108	101	91	84	45	39
		195 000	179 000	399 000	423 238	189 976	178 197	77 951	61 000
		200	206	445	487	55	62	222	235
		898 000	994 000	2 853 000	3 169 378	175 694	217 847	916 087	1 029 000
		9	8	—	—	5	6	22	22
		1 000	1 000	—	—	907	1 211	2 732	3 000
		296	292	553	588	151	152	289	296
		1 094 000	1 174 000	3 252 000	3 592 616	366 577	397 255	996 770	1 093 000
		16 311	16 126	23 385	24 440	3 809	3 771	14 958	15 018
		1 337 000	1 348 000	2 412 000	2 685 000	306 453	355 568	1 404 438	1 494 000
		2 873	3 020	3 075	3 251	2 544	2 874	6 522	6 824
		2 922 000	2 815 000	3 557 000	3 964 000	2 267 043	2 438 775	5 700 212	5 838 000
		593	618	—	—	—	—	420	468
		247 000	390 000	—	—	—	—	367 988	303 000
		786	1 015	—	—	—	—	619	647
		1 042 000	1 222 000	—	—	—	—	1 173 248	1 235 000
		1 760 000	1 792 000	1 811 000	1 830 000	784 010	863 132	—	—
		2 909 000	2 488 000	1 339 000	1 110 000	2 366 300	2 454 750	4 760 961	4 544 000
		367 000	392 000	3 379	8 577	—	—
		253 000	200 000	428 000	474 000	466 584	377 985	1 628 218	1 382 000
		27 000	34 000	—	—	—	—	—	—
		292 000	312 000	—	—	—	—	263 542	273 000
		39 000	24 000	—	—	—	—	—	—
		156 000	182 000	—	—	—	—	366 052	306 000

¹⁾ Häiri ingår ej Gentoftte, varest kajlängden är 2 145 m. ²⁾ Kajlängden är uppgiven inkl. Mälarkajen och båtbyggorn. ³⁾ Kajlängden är uppgiven inkl. kajerna i kanalerna. ⁴⁾ För Köpenhamn ingår kajer vid ett vattendjup av över 2.8 m, för Stockholm och Oslo även vid lägre vattendjup (kajlängden vid lägre vattendjup än 2 m är obetydlig). ⁵⁾ I Köpenhamn, Stockholm och Göteborg fartyg om minst 20 ton och i Helsingfors om minst 19 ton. ⁶⁾ För Köpenhamn ingår fartyg om minst 4, för Stockholm och Göteborg om minst 10 och för Helsingfors om minst 2 ton. I uppgifterna för Köpenhamn saknas flera grupper fartyg, såsom Malmöfärjorna, fiskefartyg, fartyg som utan att lossa eller lasta anlöpt hamnen för reparation, proviantering o.s.v. I uppgifterna för Helsingfors ingår ej på redan förankrade fartyg. För Stockholm och Helsingfors avser utrikes sjöfart såväl direkt fart som resa via annan hamn i hemlandet. Fartyg, som på samma resa anlöpt såväl tullhamn som frihamn räknas i Stockholm dubbelt.

**285. Raitiotie- ja linja-autoliikenne¹⁾ vuosina 1956—57
Spårvägs- och omnibustrafiken¹⁾ åren 1956—57**

	Köpenhamina Köpenhamn		Tukholma Stockholm		Oslo		Helsinki Helsingfors		Göteborg	
	1956	1957	5) 1956	1957	1956	1957	1956	1957	1956	1957
	<i>Vaunusto • Vagnparken</i>									
Raitiovaunuja • Spårvagnar	865	865	697	623	436	445	392	353	316	298
Siitä moottorivaunuja • Därav motor- vagnar	480	480	329	296	285	295	243	223	176	159
Tunneliratavaun. • Tunnelbanevagn.	—	—	311	338	••	••	—	—	—	—
Linja-autoja • Omnibussar	216	216	628	620	109	110	255	316	198	198
Johdinautoja • Trolleybussar	52	52	178	178	71	72	23	23	19	18
<i>Liikennepituus • Trafiklängd (km)</i>										
Raitiovaunut • Spårvagnar	180	180	120	114	182	174	69	66	68	71
Tunneliratavaun. • Tunnelbanevagn.	—	—	31	30	••	••	—	—	—	—
Linja-autot • Omnibussar	105	105	217	238	78	78	251	251	143	125
Johdinautot • Trolleybussar	51	51	64	59	26	27	4	4	8	9
<i>Ajettuja vaunukilometrejä • Kör- da vagnkilometer (milj. km)</i>										
Raitioteillä • Vid spårvägar	37.6	35.9	22.0	21.4	15.8	16.3	13.9	14.0	15.0	13.7
Tunneliradoilla • Vid tunnelbanor ..	—	—	13.8	16.3	••	••	—	—	—	—
Linja-autoilla • Med omnibussar ..	8.4	8.9	17.5	17.6	3.4	2.6	13.9	16.9	7.1	6.1
Johdinautoilla • Med trolleybussar	3.2	3.2	7.2	7.1	3.2	3.0	1.1	1.1	0.6	0.6
<i>Matkustajia²⁾ • Passengerare²⁾ (milj.)</i>										
Raitioteillä • Vid spårvägar	159.8	143.6	108.8	93.7	113.1	106.7	69.5	69.0	72.6	70.7
Tunneliradoilla • Vid tunnelbanor ..	—	—	46.1	52.5	••	••	—	—	—	—
Linja-autoilla • Med omnibussar ..	30.6	30.4	56.9	49.7	14.7	11.8	57.1	63.1	22.9	20.5
Johdinautoilla • Med trolleybussar	13.5	12.1	35.8	34.3	24.2	21.6	7.4	7.7	3.1	2.9
— vaunukm kohden • per vagnkm										
Raitioteillä • Vid spårvägarna	4.3	4.0	4.9	4.4	7.2	6.5	5.0	4.9	4.8	5.2
Tunneliradoilla • Vid tunnelbanor ..	—	—	3.4	3.2	••	••	—	—	—	—
Linja-autoilla • Med omnibussar ..	3.6	3.4	3.2	2.8	4.3	4.6	4.1	3.7	3.2	3.4
Johdinautoilla • Med trolleybussar	4.2	3.8	4.9	4.9	7.6	7.1	7.0	6.9	4.9	4.8
— kaikki, päivää kohden • samt- liga, per dag (1 000)	557	510	677	631	416	384	386	383	270	258
<i>Liikennetulot³⁾ • Inkomster³⁾ (milj. kr., milj. mk)⁴⁾</i>										
Raitiotieliikenteestä • Av spårvägs- trafiken	69.9	75.6	50.9	49.1	49.2	50.1	1 313.3	1 586.8	32.4	34.6
Tunnelirataliikenteestä • Av tunnel- banetraffiken	—	—	27.4	30.9	••	••	—	—	—	—
Linja-autoliikenteestä • Av omni- bustrafiken	13.5	16.0	30.9	29.3	7.1	5.2	1 191.1	1 583.5	11.9	11.5
Johdinautoliikenteestä • Av trolley- bustrafiken	5.4	5.5	16.5	15.5	9.3	9.2	135.0	170.5	1.4	1.2
— vaunukm kohden • per vagnkm (äyriä • öre, mk)										
Raitiotieliikenteestä • Av spårvägs- traffiken	186	211	231	229	310	307	94	114	215	253
Tunnelirataliikenteestä • Av tunnel- banetraffiken	—	—	200	189	••	••	—	—	—	—
Linja-autoliikenteestä • Av omni- bustrafiken	161	180	177	166	207	204	85	94	166	189
Johdinautoliikenteestä • Av trolley- bustrafiken	169	172	227	220	293	303	127	154	220	200
— matkustajaa kohden • per pas- sagerare (äyriä • öre, mk)										
Raitioteillä • Vid spårvägar	43.7	52.6	49.2	55.4	43.5	47.0	18.9	23.0	44.6	48.9
Tunneliradoilla • Vid tunnelbanor ..	—	—	65.5	63.4	••	••	—	—	—	—
Linja-autoilla • Vid omnibussar	44.1	52.6	56.6	63.0	48.0	44.2	20.9	25.1	51.7	56.1
Johdinautoilla • Vid trolleybussar ..	40.0	45.5	48.6	48.2	38.5	42.5	18.2	22.2	45.2	41.4

Alaviitat ovat s. 382. • Noterna är på s. 382.

286. Moottoriajoneuvot vuosina 1956—58 Motorfordon åren 1956—58

	Kööpenhamina Köpenhamn		Tukholma Stockholm		Oslo		Helsinki ³⁾ Helsingfors ³⁾			Göteborg	
	1/1 1957	1/1 1958	1/1 1957	1/1 1958	1/1 1957	1/1 1958	1/3 1956	31/12 1956	31/12 1957	1/1 1957	1/1 1958
Autoja • Bilar											
Henkilöautoja ¹⁾ • Personbilar ¹⁾	46 569	53 176	72 080	83 881	30 493	34 321	15 825	18 828	21 230	33 258	44 088
Vuokra-autoja • Hyresbilar ...	2 399	2 626	1 482	1 474	1 170	1 194	976	1 059	1 140	807	879
Linja-autoja • Bussar	354	355	825	823	487	487	628	709	764		
Kuorma-autoja ²⁾ • Lastbilar ²⁾	19 851	20 623	13 962	14 246	12 389	12 841	6 988	7 805	7 666	6 618	7 241
Summa	69 173	76 780	88 349	100 424	44 539	48 843	24 417	28 401	30 800	40 683	52 208
Moottoripyörä ym. • Motorcyklar m.m.	28 689	28 695	14 084	13 307	8 133	11 056	4 004	4 485	5 354	14 652	17 330
Asukkaita autoa kohden • In- vånare per bil	13.7	12.3	9.0	8.0	10.2	9.5	16.9	14.8	14.0	9.5	7.5
Asukkaita moottoripyörää kohden Invånare per motorcykel	33.1	32.9	56.4	60.0	55.9	41.8	102.9	93.9	80.5	26.4	22.7

¹⁾ Kööpenhaminan tietoihin sisältyvät sarr.kulj.autot. ²⁾ Samoin Kööpenhaminan tietoihin paloautot, Helsingin sairaankuljetus- ja paloautot, Osion tietoihin edellä mainittujen lisäksi traktorit, huolto- ja tankkiautot. ³⁾ Tiedot tarkoittavat rekisteröityjä moottoriajoneuvoja vuoden lopussa.

¹⁾ I uppgifterna för Köpenhamn ingår ambulansbilar. ²⁾ I uppgifterna för Köpenhamn ingår brandbilar, för Helsingfors ambulans- och brandbilar, för Oslo utom nyss nämnda även traktorer, service- och tankbilar. ³⁾ Uppgifterna avser registrerade motorfordon vid utgången av året.

287. Lentoliikenne ¹⁾ vuosina 1955—57 • Flygtrafiken ¹⁾ åren 1955—57

	Kööpenhamina Köpenhamn		Tukholma Stockholm		Oslo		Helsinki Helsingfors		Göteborg	
	Kotim. Inrikes	Ulkom. Utrikes	Kotim. ²⁾ Inrikes ²⁾	Ulkom. Utrikes	Kotim. Inrikes	Ulkom. Utrikes	Kotim. Inrikes	Ulkom. Utrikes	Kotim. Inrikes	Ulkom. Utrikes
Läht. ja saap. lento- koneita										
1955	56 216		³⁾ 14 204	³⁾ 15 208	22 769		7 653	6 412	³⁾ 2 678	³⁾ 5 975
1956	57 069		³⁾ 15 464	³⁾ 17 334	32 750		9 572	6 883	³⁾ 4 768	³⁾ 7 088
Avg. o. anl. flygmask. 1957	62 969		³⁾ 18 190	³⁾ 18 732	35 470		12 706	6 126	³⁾ 3 998	³⁾ 7 280
Kulj. matkustajia										
1955	837 883		117 474	337 826	77 153	⁴⁾ 153 485	144 510	139 914	25 422	50 438
1956	1 041 649		155 574	388 895	134 941	⁴⁾ 190 558	179 698	144 402	38 103	66 177
Befodr. passagerare 1957	1 242 234		269 616	438 693	161 427	⁴⁾ 216 282	198 460	137 351	66 636	76 706
Matkatavaraa, kg										
1955	10 258 000		950 700	4 753 100	721 025	2 187 455	828 726	967 872	204 100	722 100
1956	12 822 000		1 280 000	5 405 600	1 268 125	2 697 316	1 046 801	2 108 518	298 900	888 700
Resgods, " 1957	15 978 000		2 106 400	5 552 300	1 470 696	2 965 573	1 903 704	3 117 020	471 200	962 200
Rahtitavaraa, kg										
1955	9 383 000		5 841 500	4 253 100	299 631	1 479 721	435 989	998 736	385 200	774 800
1956	11 203 000		6 639 200	4 847 000	484 399	1 564 446	594 098	1 418 474	286 000	834 300
Fraktgods, " 1957	12 853 000		6 057 500	4 985 600	490 237	1 631 469	⁵⁾ ..	⁵⁾ ..	238 100	869 900
Postia, kg										
1955	3 087 000		250 900	1 007 500	475 705	541 898	187 315	443 274	10 000	118 900
1956	3 785 000		414 600	1 162 600	650 286	604 345	275 795	533 327	14 200	135 200
Post, " 1957	4 228 000		447 700	1 306 600	781 339	639 696	309 531	554 081	60 300	156 200

¹⁾ Molempien suuntien liikenne. — Osion luvut tarkoittavat lentokentän siviili liikennettä, johon sisältyvät myös huvilennot. Göteborgin ja Tukholman luvuihin eivät sisälly huvilennot, harjoitus- ja sotilasilennot eikä koelennot. Helsingin luvut tarkoittavat Seutulan lentokentän liikennettä. — Kööpenhaminan tietoihin sisältyy läpikululiikenne. — Lentokoneen katsotaan lähteneen ulkomaanmatkalle sen lentäessä maan rajojen yli huomioon ottamatta mahdollista kotimaassa tapahtuvaa välilaskua. Muuten tarkoitetaan ulkomaanliikenteellä ainoastaan maan rajojen yli tapahtuvaa kuljetusta. ²⁾ Tarkoittaa Skandinavian ja Suomen liikennettä. ³⁾ Saapuneiden lentokoneiden kaksinkertainen määrä. ⁴⁾ Lisäksi läpikulumatkustajia v. 1955 11 664, v. 1956 16 017 ja v. 1957 20 516. ⁵⁾ Sisältyy ryhmään »Matkatavaraa».

¹⁾ Trafiken i dess båda riktningar. — Siffrorna för Oslo flygfält avser allt civilflyg. (Inkl. rundflygningar). För Göteborg och Stockholm ingår ej rundflygningar, övnings- och militärflygningar samt materialprovning. Uppgifterna för Helsingfors avser flygtrafik på Sjöskog flygstation. — Transitotrafik ingår i uppgifterna för Köpenhamn. — Flygplan anses ha gått i utrikesfart vid färd över landets gränser utan hänsyn till eventuell mellanlandning i hemlandet. F.ö. avses med utrikestrafik blott över landets gränser skeende transport. ²⁾ Avser trafik på Skandinavien och Finland. ³⁾ Dubbla antalet anlända flygmaskiner. ⁴⁾ Dessutom 11 664 passagerare i transitotrafik för år 1955, 16 017 för år 1956 och 20 516 för år 1957. ⁵⁾ Ingår i gruppen »Resgods».

288. Liikennetapaturmat vuosina 1955—57 • Trafikolyckor åren 1955—57

Osallistuneet liikenneyksiköt Delaktiga trafikelement	Köpenhamina Köpenhamn		Tukholma Stockholm		Oslo		Helsinki Helsingfors		Göteborg	
	1956	1957	1955	1956	1956	1957	1956	1957	1956	1957
<i>Raitiovaunu</i> ¹⁾ • <i>Spårvagn</i> ¹⁾	707	671	500	429	227	173	470	444	363	317
Kuolleita Dödade personer ..	2	—	—	••	—	1	—	—	—	1
Loukkaantuneita Skadade ..	153	134	40	••	26	13	39	32	27	24
<i>Auto</i> • <i>Automobil</i>	15 150	14 866	11 120	11 482	3 570	2 738	7 617	7 034	7 123	7 362
Kuolleita Dödade personer ..	7	5	3	9	4	5	9	5	6	10
Loukkaantuneita Skadade ..	678	803	592	601	207	187	425	449	178	296
<i>Moottoripyörä</i> • <i>Motorcykel</i>	²⁾ 5 262	³⁾ 5 363	1 338	1 397 ⁴⁾	⁴⁾ 306	⁴⁾ 267	485	533	668	682
Kuolleita Dödade personer ..	²⁾ 35	³⁾ 29	14	16	3	8	5	7	5	8
Loukkaantuneita Skadade ..	²⁾ 2 364	³⁾ 2 608	703	755	177	147	246	267	305	311
<i>Polkupyörä</i> • <i>Cykel</i>	3 778	3 672	625	488	144	109	369	363	1 052	735
Kuolleita Dödade personer ..	27	20	7	3	2	3	12	7	11	10
Loukkaantuneita Skadade ..	2 093	2 124	372	302	119	96	233	206	516	398
<i>Jalankulkijat</i> • <i>Fotgängare</i>	1 635	1 514	848	803	270	271	661	606	460	421
Kuolleita Dödade personer ..	46	36	33	36	15	13	31	25	12	13
Loukkaantuneita Skadade ..	1 336	1 261	765	722	255	258	596	544	426	392
<i>Muut ajoneuvot</i> • <i>Andra trafikelement</i>	50	47 ⁵⁾	1 289	1 803	17	22	173	131	179	119
Kuolleita Dödade personer ..	—	—	1	••	1	—	—	—	—	—
Loukkaantuneita Skadade ..	5	7	23	••	6	11	5	4	5	7
Yhteensä osallistuneita liikenneyksiköitä • Summa delaktiga trafikelem.	26 582	26 133	15 720	16 402	4 534	3 580	9 775	9 111	9 845	9 636
Yhteensä tapaturmia • Summa olyckor	13 589	13 725	7 940	8 235	3 021	2 350	4 934	4 613	5 000	4 741
<i>Kuolleita • Dödade</i>										
Summa	117	90	58	65	25	30	57	44	34	42
1 000 asuk. kohden • Per 1 000 inv.	0.12	0.10	0.07	0.08	0.08	0.07	0.13	0.10	0.09	0.11
<i>Loukkaantuneita • Skadade</i>										
Summa	6 629	6 937	2 495	2 439	790	712	1 544	1 502	1 457	1 428
1 000 asuk. kohden • Per 1 000 inv.	6.95	7.33	3.19	3.09	1.74	1.55	3.64	3.44	3.80	3.63

¹⁾ Henkilöt, jotka loukkaantuvat astuessaan vaunuun, lasketaan Kööpenhaminassa jalankulkijoiksi. ²⁾ Tähän sisältyy 2 075 moottipolkup., 18 kuollutta ja 1 119 loukkaantunutta. ³⁾ Samoin vast. 2 147, 17 ja 1 216. ⁴⁾ Moottoripolkupyörät ml. ⁵⁾ Siitä 1 199 tuntematonta moottorijounevoa.

¹⁾ Personer som skadas vid påstigning, räknas i Köpenhamn som fotgängare. ²⁾ Inkl. 2 075 cyklar med hjälpmotor, 18 dödade och 1 119 skadade. ³⁾ Dito resp. 2 147, 17 och 1 216. ⁴⁾ Inkl. cyklar med hjälpmotor. ⁵⁾ Därav 1 199 okända motorfordon.

Ks. muist. s. 381. • Se anm. på s. 381.

289. Kunnallisvaalit vuosina 1951—58 • Kommunal val åren 1951—58

A. Äänioikeutetut ja äänestäneet • Röstberättigade och röstande

	Äänioikeutettuja Röstberättigade			Äänestäneitä % äänioikeutetuista Röstande i % av röstberättigade		
	Miehiä Män	Naisia Kvinnor	Summa	Miehiä Män	Naisia Kvinnor	Kaikkiaan Samtliga
Kööpenhamina ¹⁾ • Köpenhamn ¹⁾						
^{2/3} 1954	206 400	261 050	467 450	64.5	56.2	59.9
^{4/3} 1958	222 876	271 036	493 912	69.4	65.4	67.2
Tukholma • Stockholm						
^{19/9} 1954	246 327	301 021	547 348	80.2	79.5	79.8
^{21/9} 1958	251 474	305 343	556 817	79.4	78.2	78.7
Oslo						
^{8/10} 1951	140 404	178 832	319 236	83.0	81.5	82.3
^{3/10} 1955	147 634	184 111	331 745	79.5	79.7	79.6
Helsinki • Helsingfors						
^{4-5/10} 1953	108 267	163 355	271 622	74.1	72.1	72.9
^{7-8/10} 1956	112 555	167 729	280 284	66.0	63.4	64.4
Göteborg						
^{19/9} 1954	121 634	135 244	256 878	82.0	81.6	81.8
^{21/9} 1958	127 267	140 642	267 909	78.4	77.4	77.8

¹⁾ Lukuun ottamatta Frederiksberg'lä ja Gentofte'a. • ¹⁾ Exkl. Frederiksberg och Gentofte.

B. Annetut vaaliliput ja valitut, puolueittain • Avgivna valsedlar och valda, efter partier

	Hyväksytyjä vaalilippuja Godkända valsedlar				Valittuja Valda	
	Absol. luvut Absol. tal		o/o			
	² / _o 1954	⁴ / _o 1958	² / _o 1954	⁴ / _o 1958	² / _o 1954	⁴ / _o 1958
Kööpenhamina ¹⁾ • Köpenhamn ¹⁾						
Sosialidemokraatit • Socialdemokraterna	157 290	167 602	56.3	50.7	32	29
Radikaalinen vasemmisto • Radikala vänstern	14 358	21 656	5.1	6.6	2	3
Vanhoillinen kansanpuolue • Konservativa folkpartiet ..	65 900	81 603	23.6	24.7	13	14
Vasemmisto • Vänstern	6 863	17 220	2.5	5.2	1	3
Kommunistinen puolue • Kommunistiska partiet	29 826	29 966	10.7	9.1	6	5
Tanskan oikeusliitto • Danmarks rättsförbund	4 914	7 622	1.8	2.3	1	1
Muut puolueet • Andra partier	115	4 791	0.0	1.4	—	—
Summa	279 266	330 460	100.0	100.0	3) 55	3) 55
	¹⁹ / _o 1954	²¹ / _o 1958	¹⁹ / _o 1954	²¹ / _o 1958	¹⁹ / _o 1954	²¹ / _o 1958
Tukholma • Stockholm						
Sosialidemokraatit • Socialdemokraterna	177 143	189 982	40.7	43.5	41	45
Oikeisto • Högern	88 639	125 527	20.4	28.8	20	29
Kansanpuolue • Folkpartiet	135 298	84 617	31.1	19.4	31	20
Keskustapuolue ²⁾ • Centerpartiet ²⁾	265	7 708	0.1	1.8	—	—
Kommunistit • Kommunisterna	33 430	27 084	7.7	6.2	8	6
Muut puolueet • Andra partier	14	1 463	0.0	0.3	—	—
Summa	434 789	436 381	100.0	100.0	4) 100	4) 100
	⁸ / ₁₀ 1951	⁸ / ₁₀ 1955	⁸ / ₁₀ 1951	⁸ / ₁₀ 1955	⁸ / ₁₀ 1951	⁸ / ₁₀ 1955
Oslo						
Työväenpuolue • Arbetarpartiet	107 256	110 274	41.0	41.9	35	36
Oikeisto • Högern	100 659	104 559	38.5	39.7	33	35
Vasemmisto • Vänstern	16 516	14 114	6.3	5.3	5	4
Kommunistit • Kommunisterna	20 465	16 591	7.8	6.3	6	5
Kristillinen kansanpuolue • Kristliga folkpartiet	16 776	15 517	6.4	5.9	5	5
Muut puolueet • Andra partier	1	2 443	0.0	0.9	—	—
Summa	261 673	263 498	100.0	100.0	5) 84	5) 85
	⁴⁻⁸ / ₁₀ 1953	⁷⁻⁸ / ₁₀ 1956	⁴⁻⁸ / ₁₀ 1953	⁷⁻⁸ / ₁₀ 1956	⁴⁻⁸ / ₁₀ 1953	⁷⁻⁸ / ₁₀ 1956
Helsinki • Helsingfors						
Sosialidemokraatit • Socialdemokraterna	50 774	43 979	25.8	24.4	18	19
Suomen kansan demokr. liitto • Demokratiska förbundet för Finlands folk	41 645	34 141	21.1	19.0	15	15
Ruotsal. kansanpuolue • Svenska folkpartiet	35 375	32 720	17.9	18.2	13	14
Kansall. kokoomus ja vapaamielinen keskusta • Nation. samlingspartiet och den frisinnaade centern	41 802	41 326	21.2	23.0	15	18
Kansanpuolue • Folkpartiet	27 555	27 244	14.0	15.1	10	11
Muut puolueet • Andra partier	48	5) 596	0.0	8) 0.3	—	—
Summa	197 199	180 006	100.0	100.0	6) 71	6) 77
	¹⁹ / _o 1954	²¹ / _o 1958	¹⁹ / _o 1954	²¹ / _o 1958	¹⁹ / _o 1954	²¹ / _o 1958
Göteborg						
Sosialidemokraatit • Socialdemokraterna	83 409	84 032	39.8	40.4	24	24
Oikeisto • Högern	23 149	39 902	11.0	19.2	7	13
Kansanpuolue • Folkpartiet	78 153	61 859	37.3	29.7	22	18
Vasemmistososialistit • Vänstersocialisterna	1 571	3	0.7	0.0	—	—
Kommunistit • Kommunisterna	23 411	19 438	11.2	9.3	7	5
Keskustapuolue ²⁾ • Centerpartiet ²⁾	1	2 919	0.0	1.4	—	—
Summa	209 694	208 153	100.0	100.0	7) 60	7) 60

¹⁾ Lukuun ottamatta Frederiksberg'lä ja Gentofte'a. ²⁾ 19/9 1954 Talonpoikaissiitto. ³⁾ Niistä naisia 15 v. 1954 ja 14 v. 1958. ⁴⁾ Samoin 24 ja 23. ⁵⁾ Samoin 15 v. 1951 ja 20 v. 1955. ⁶⁾ Samoin 23 v. 1953 ja 21 v. 1956. ⁷⁾ Samoin 12 v. 1954 ja 11 v. 1958. ⁸⁾ Maalaisliitto.

¹⁾ Exkl. Frederiksberg och Gentofte. ²⁾ 19/9 1954 Bondeförbundet. ³⁾ Därav 15 kvinnor år 1954 och 14 år 1958. ⁴⁾ Dito 24 och 23. ⁵⁾ Dito 15 år 1951 och 20 år 1955. ⁶⁾ Dito 23 år 1953 och 21 år 1956. ⁷⁾ Dito 12 år 1954 och 11 år 1958. ⁸⁾ Agrarförbundet.

Muist. taul. 288. Taulukossa tarkoitetaan ajoneuvoliikenteessä sattuneita onnettomuuksia. Kuolleet ja loukkaantuneet henkilöt on viety sen liikenneneuvon kohdalle, jota he käyttivät onnettomuuden sattuessa.

Anm. till tab. 288. Tabellen avser olyckor vid fordonstrafik. Dödade och skadade personer har hänförs till det trafiklement de begagnade vid olyckstillfallet.

290. Veden, kaasun ja sähkön kulutus vuosina 1955—57
Förbrukningen av vatten, gas och elektricitet åren 1955—57

	Kööpenhamina Köpenhamn		Tukholma Stockholm		Oslo		Helsinki Helsingfors		Göteborg	
	1955/56	1956/57	1956	1957	1956	1957	1956	1957	1956	1957
Vesi • Vatten (1 000 m ³)										
Kulutus • Förbrukning	82 020	80 736	105 615	101 350	3) 79 714	77 999	40 081	41 638	36 130	37 143
Kaasu • Gas (1 000 m ³)										
Valmistus • Tillverkning ..	202 217	197 895	173 770	156 606	16 510	14 428	43 224	54 463	44 738	44 731
Kulutus • Förbrukning	202 217	197 895	173 726	156 764	16 523	14 447	43 223	54 471	44 735	44 730
Siitä • Därav för										
Yksityinen • Ensk. behov	182 954	178 522	139 522	138 826	13 457	13 532	31 073	31 479	40 941	41 044
Laitoksen oma • Verkets egen	2 522	3 311	27 715	16 857	1 968	201	2) 9 635	2) 21 032	348	204
Vuoto ym. • Läckage m.m.	9 788	9 246	6 489	1 081	1 098	714	2 515	1 960	3 446	1 517
Muu • Annan	1) 6 953	1) 6 816	—	—	—	—	—	—	—	—
Kaasumittareita • Gasmätare	421 022	421 145	258 900	258 774	15 385	14 555	72 290	72 191	106 569	107 468
Sähkö • Elektricitet (1 000 kWh)										
Kulutus • Förbrukning	1 259 692	1 341 906	1 823 051	1 822 222	440 172	479 287	577 719	634 467
Siitä • Därav för										
Yks. valaistus, taloustarve ym. • Ensk. belysning, hushållsändamål m.m.	476 444	518 072	303 497	329 157	1 679 000	1 700 000	120 266	132 618	204 222	237 307
Mootorit ym. • Motor-drift m.m.	608 476	649 469	770 030	817 148			229 376	249 744	311 894	328 058
Katuvalaistus • Gatubelysning	25 158	26 156	25 786	27 286	13 663	14 400	11 102	12 063	19 709	21 382
Raitiotiet • Spårvägsdrift	97 831	93 356	101 282	107 898	47 775	46 700	20 805	22 121	29 485	27 194
Muu • Annan	59 097	60 417	82 613	61 122	58 623	62 741	12 409	20 526
Mittareita kaikkiaan • Totalantal mätare	600 295	607 902	363 325	368 991	210 000	217 516	140 703	145 915	174 004	177 633

1) Katuvalaistus. 2) Siitä vaakaaukien alilämmitykseen v. 1956 8 881 110 m³ ja v. 1957 20 423 100 m³. 3) Tarkistetut tiedot.

4) Gatubelysning. 5) Därav år 1956 8 881 110 m³ och år 1957 20 423 100 m³ till underdelning av kammarugnar. 6) Kontrollerade uppgifter.

Muist.: Vettä jaetaan Tukholmasta, Göteborgista ja Helsingistä kaupunkialueiden ulkopuolelle, samoin kaasua Kööpenhaminasta, Tukholmasta ja Göteborgista sekä sähköä Kööpenhaminasta, Tukholmasta ja Helsingistä.

Anm.: Vatten levereras till områden utanför stadsgränsen i Stockholm, Göteborg och Helsingfors, likaså gas i Köpenhamn, Stockholm och Göteborg samt elektricitet i Köpenhamn, Stockholm och Helsingfors.

Alaviittoa taul. 285. • Noter till tab. 285.

1) Tiedot tarkoittavat kunnallisten liikennelaitosten sekä osakeyhtiöiden, joissa kunnat ovat osakkaina, pääasiassa kaupungin rajojen sisäpuolella harjoittamaa liikennettä. — Tietoja ei ole saatu yksityisistä autolinjoista, jotka Kööpenhaminassa ainoastaan poikkeustapauksissa hoitavat pääkaupunkikuntien liikennettä, kun sensijaan Oslossa ja Helsingissä niiden merkitys on huomattava. Myös sisäisestä rautatieliikenteestä puuttuu lähempiä tietoja. — Tukholman lukuun ei täysin sisälly todellinen liikenne kaupunkialueella, sensijaan niihin sisältyy tietty liikenne kaupunkialueen ulkopuolella, lukuun ottamatta Lidingön raitiotielinjoja. — Oslon kohdalla on Kolsåsin rata jätetty pois. 2) Göteborgin tietoihin eivät sisälly matkustajat, joilla oli vuosi- tai koulukortti. 3) Tukholmassa ei ole otettu huomioon vuosikorteista, tavarann kuljetuksesta ym. saatuja tuloja. 4) Vast. Tanskan, Ruotsin ja Norjan kruunuja sekä Suomen markkaa. 5) Tarkistetut tiedot.

6) Uppgifterna avser trafik huvudsakligen inom stadsgränserna vid kommunala trafikverk samt vid bolag, i vilka kommunerna är intressenter. Uppgifter saknas om privata busslinjer, vilka i Köpenhamn endast i undantagsfall skött huvudstadskommunernas trafik, medan däremot deras betydelse i Oslo och Helsingfors är betydande. Även om den inre järnvägstrafiken saknas närmare uppgifter. — Den redovisade trafiken i Stockholm täcker icke fullt den verkliga trafiken i stadsområdet, men omfattar däremot viss trafik utom stadsområdet, exkl. Lidingöbanorna. — För Oslo har Kolsåsbanan bortlämnats. 7) För Göteborg ingår ej passagerare med års- eller skolkort. 8) För Stockholm exkl. inkomster av årsabonnemang, godsbeordran m.m. 9) Resp. danska, svenska och norska kronor samt finska mark. 10) Kontrollerade uppgifter.

291. Katsaus teollisuuteen vuonna 1956
Översikt av industrin år 1956

	Työpaik- kojen luku Antal arbetsställen	Virka- miehistöä Förvaltnings- personal	Työn- tekijöitä Arbetare	Tuotanto- arvo 1) Produktions- värde 1)
Kööpenhamina • Köpenhamn				
Ravintoaineteollisuus • Livsmedelsindustri	189	..	15 469	..
Kutoma- ja vaatetustavarateollisuus • Textil- och beklädnadsindustri ..	383	..	12 523	..
Maa- ja kiviteollisuus • Jord- och stenindustri	62	..	3 049	..
Puuteollisuus • Träindustri	111	..	2 516	..
Nahka-, kumi- ja karvateollisuus • Läder-, gummi- och härindustri ...	212	..	5 962	..
Malmminlouhinta ja metalliteollisuus • Malmbrytning och metallindustri..	563	..	37 441	..
Kemiallis-teknillinen teollisuus • Kemisk-teknisk industri	139	..	4 933	..
Paperi- ja graafinen teollisuus • Pappers- och grafisk industri	334	..	11 586	..
Muu teollisuus • Annan industri	196	..	3 855	..
Summa	2 189	..	97 334	..
Tukholma • Stockholm				
Ravintoaineteollisuus • Livsmedelsindustri	178	2 063	7 560	Milj. kr. 946.4
Kutoma- ja vaatetustavarateollisuus • Textil- och beklädnadsindustri ..	134	1 138	4 251	126.2
Maa- ja kiviteollisuus • Jord- och stenindustri	33	269	565	43.3
Puuteollisuus • Träindustri	61	297	698	27.3
Nahka-, kumi- ja karvateollisuus • Läder-, gummi- och härindustri ...	51	239	908	33.2
Malmminlouhinta ja metalliteollisuus • Malmbrytning och metallindustri..	700	14 504	33 150	1 717.9
Kemiallis-teknillinen teollisuus • Kemisk-teknisk industri	93	1 930	2 541	277.3
Paperi- ja graafinen teollisuus • Pappers- och grafisk industri	254	5 218	11 413	521.3
Muu teollisuus 2) • Annan industri 2)	3	1 358	1 651	226.7
Summa	1 507	27 016	62 737	3 919.6
Oslo				
Ravintoaineteollisuus • Livsmedelsindustri	180	2 197	6 409	Milj. kr. 1013.2
Kutoma- ja vaatetustavarateollisuus • Textil- och beklädnadsindustri ..	304	1 709	8 116	319.2
Maa- ja kiviteollisuus • Jord- och stenindustri	44	244	758	36.0
Puuteollisuus • Träindustri	98	176	1 132	53.9
Nahka-, kumi- ja karvateollisuus • Läder-, gummi- och härindustri ...	31	210	637	38.9
Malmminlouhinta ja metalliteollisuus • Malmbrytning och metallindustri..	460	6 659	19 900	1 223.8
Kemiallis-teknillinen teollisuus • Kemisk-teknisk industri	71	1 787	1 860	234.6
Paperi- ja graafinen teollisuus • Pappers- och grafisk industri	265	1 164	6 978	296.3
Muu teollisuus • Annan industri	90	347	1 567	82.7
Summa	1 543	14 493	47 357	3 298.6
Helsinki • Helsingfors				
Ravintoaineteollisuus • Livsmedelsindustri	114	1 689	7 148	Milj. mk 50 336.0
Kutoma- ja vaatetustavarateollisuus • Textil- och beklädnadsindustri ..	248	1 575	10 306	17 900.7
Maa- ja kiviteollisuus • Jord- och stenindustri	34	585	1 949	2 914.7
Puuteollisuus • Träindustri	62	182	865	1 463.4
Nahka-, kumi- ja karvateollisuus • Läder-, gummi- och härindustri ...	22	244	387	547.8
Malmminlouhinta ja metalliteollisuus • Malmbrytning och metallindustri..	346	5 542	21 397	41 849.3
Kemiallis-teknillinen teollisuus • Kemisk-teknisk industri	65	764	1 582	8 730.3
Paperi- ja graafinen teollisuus • Pappers- och grafisk industri	194	3 227	8 865	18 289.3
Muu teollisuus • Annan industri	64	1 224	2 430	8 161.9
Summa	1 149	3) 15 032	3) 54 929	150 193.4
Göteborg				
Ravintoaineteollisuus • Livsmedelsindustri	128	883	3 545	Milj. kr. 462.3
Kutoma- ja vaatetustavarateollisuus • Textil- och beklädnadsindustri ..	105	1 574	6 608	230.6
Maa- ja kiviteollisuus • Jord- och stenindustri	20	103	368	20.8
Puuteollisuus • Träindustri	31	87	354	24.9
Nahka-, kumi- ja karvateollisuus • Läder-, gummi- och härindustri ...	31	124	567	17.2
Malmminlouhinta ja metalliteollisuus • Malmbrytning och metallindustri..	308	7 631	25 009	1 597.5
Kemiallis-teknillinen teollisuus • Kemisk-teknisk industri	52	808	1 323	304.4
Paperi- ja graafinen teollisuus • Pappers- och grafisk industri	92	1 299	3 537	164.4
Muu teollisuus 2) • Annan industri 2)	14	833	1 707	167.4
Summa	781	13 342	43 018	2 989.5

1) Vast. Tanskan, Ruotsin ja Norjan kruunuja sekä Suomen markkaa. 2) Voima-, valaistus- ja vesilaitoksia. 3) Erillisten pää- ja keskuskontoreiden henkilökunta ml.

1) Resp. danska, svenska och norska kronor samt finska mark. 2) Kraft-, belysnings- och vattenverk. 3) Inkl. personalen vid de fristående huvud- och centralkontoren.

292. Hotelleihin yms. saapuneet matkustajat vuosina 1955—57
Till hotell o.dyl. anlända resande åren 1955—57

	Koti- maasta Från hem- landet	Ulkomaailta • Från utlandet										
		Kaikkiaan Samtliga	Siltä • Därav från									Muut maat Övriga länder
			Tanska Danmark	Ruotsi Sverige	Norja Norge	Suomi Finland	Saksa Tysk- land	Englanti England	Ranska Frank- rike	U.S.A.		
Köpenhamina Köpenhamn												
1955.....	..	341 738	—	93 569	42 447	16 354	31 914	28 580	10 517	69 470	48 887	
1956.....	..	363 499	—	85 743	40 893	14 314	38 986	31 372	11 036	84 076	57 079	
1957.....	..	⁶⁾ 239 599	—	44 175	34 272	13 290	89 631	58 231	
Oslo												
1955.....	238 032	¹⁾ 419 924	62 122	255 154	—	6 045	²⁾ 14 098	20 768	7 478	⁴⁾ 29 125	25 134	
1956.....	221 536	¹⁾ 454 723	61 870	278 799	—	5 651	²⁾ 15 225	23 306	7 376	⁴⁾ 33 033	29 463	
1957.....	221 526	¹⁾ 478 929	64 004	290 661	—	6 363	²⁾ 19 549	24 760	9 424	⁴⁾ 34 850	29 318	
Helsinki • Helsingfors												
1955.....	226 639	34 767	2 553	9 258	1 887	—	4 275	3 444	1 233	4 143	7 974	
1956.....	217 352	38 656	2 508	8 371	1 913	—	5 823	3 594	1 548	5 012	9 887	
1957.....	224 976	38 563	2 468	8 897	1 755	—	5 514	3 834	1 684	4 624	9 787	
Göteborg												
1955.....	⁵⁾ ..	104 766	19 184	—	37 043	6 962	³⁾ 10 783	6 935	2 155	7 918	13 786	
1956.....	..	107 980	21 115	—	33 930	7 090	³⁾ 12 686	6 933	2 306	8 801	15 119	
1957.....	..	104 503	18 415	—	30 596	7 024	³⁾ 13 313	6 890	2 895	8 658	16 712	

¹⁾ Kaikki Oslossa käyneet ulkomaalaiset. ²⁾ Länsi-Saksa. ³⁾ Itävalta ml. ⁴⁾ Pohjois-Amerikka. ⁵⁾ Hotelleita yms. ei enää velvoiteta antamaan tietoja poliisille kotimaisista matkustajista. ⁶⁾ Lukuun ottamatta pohjoismaisia matkustajia.

¹⁾ Alla utlänningar, vilka passerat Oslo, med eller utan uppehåll på hotell. ²⁾ Västtyskland. ³⁾ Inkl. Österrike. ⁴⁾ Nordamerika. ⁵⁾ Uppgiftsskyldighet till polisen beträffande resande från hemlandet föreligger numera ej för hotell o. dyl. ⁶⁾ Exkl. resande från de nordiska länderna.

Lähteliden luettelo.

Taulukko

- 1—3. Ilmatieteellisestä keskuslaitoksesta saadut tiedot.
- 4—5. Merentutkimuslaitoksesta saadut tiedot.
6. Helsingin kaupungin tilasto V.
7. Kaupunkimittausosastolta saadut tiedot.
8. Helsingin kaupungin tilasto V.
9. Helsingin kaupungin asutustoimistosta saadut tiedot.
- 10—11. Rakennusvirastosta saadut tiedot.
- 12—17. Alkuaineisto tilastollisessa päätoimistossa ja tilastotoimistossa.
- 18—26. Rakenustarkastustoimistosta saadut tiedot.
27. Aravalta ja asuntuotantokomitealta saadut tiedot.
28. Ks. 18—26.
- 29—30. Alkuaineisto tilastollisessa päätoimistossa.
- 31—32. Tilastotoimiston v. 1955 suorittaman otantalaskennan aineisto.
- 33—49. Alkuaineisto tilastollisessa päätoimistossa.
- 50—53. Tilastollisesta päätoimistosta ja väestökistereistä saatu aineisto käsitelty tilastotoimistossa.
- 54—55. Henkikirjat.
- 56—58. Väestökistereistä saadut tiedot.
59. Tilastollisesta päätoimistosta saadut tiedot.
- 60—88. Väestökistereistä saadut tiedot.
89. Seurakuntien hautausoimistosta saadut tiedot.
90. Suomen Krematorioyhdistyksen antamat tiedot.
- 91—105. Helsingin kaupungin tilasto I; terveydenhoitolaitekunnan vuosikertomukset; sairaalain vuosikertomukset ja lääkintöhallituksesta saadut tiedot.
- 106—115. Huoltovirastosta saatu perusaineisto käsitelty tilastotoimistossa.
116. Lastensuojelulaitekunnan vuosikertomukset; käsikirjoitus tilastotoimistossa.
117. Huoltovirastosta saadut tiedot.
- 118—121. Lastensuojelulaitekunnan vuosikertomukset; käsikirjoitus tilastotoimistossa.
122. Aulasta saadut tiedot.
123. Yhdistyksen vuosikertomukset.
- 124—125. Helsingin kaupungin tilasto VI; käsikirjoitus tilastotoimistossa.
126. Tilastollisesta päätoimistosta saadut tiedot.
127. Helsingin kaupungin tilasto I.
- 128—132. Helsingin kaupungin tilasto VI.
- 133—134. Oppilaitoksista ja niiden vuosikertomuksista saadut tiedot.
135. Ks. 126.
136. Korkeakoulujen vuosikertomukset ja luettelot.
137. Museoista ja kokoelmista saadut tiedot.
- 138—141. Kaupunginkirjaston vuosikertomukset.
142. Musiikkilautakunnan vuosikertomukset; kaupungin orkesterin taloudenhoitajan antamat tiedot.
143. Opistojen vuosikertomukset.
144. Kotimaisten sanomalehtien hinnasto (Postilaitos).
- 145—146. Tilastollisen päätoimiston oikeustilastolliselta osastolta saadut tiedot.
147. Olkeusaputoimiston vuosikertomukset.
148. Raastuvanoikeuden lainhuutodiarit.

Källförteckning.

Tabell

- 1—3. Uppgifter från meteorologiska centralanstalten.
- 4—5. Uppgifter från havsforskningsinstitutet.
6. Helsingfors stads statistik V.
7. Uppgifter från geodetiska avdelningen.
8. Helsingfors stads statistik V.
9. Uppgifter från Helsingfors stads kolonisationsbyrå.
- 10—11. Uppgifter från byggnadskontoret.
- 12—17. Primärmaterialet på statistiska centralbyrå och statistiska byrå.
- 18—26. Uppgifter från byggnadsinspektionskontoret.
27. Uppgifter från Arava och bostadsproduktionskommittén.
28. Se 18—26.
- 29—30. Primärmaterialet på statistiska centralbyrå.
- 31—32. Material för den av statistiska byrå år 1955 utförda sampelundersökningen.
- 33—49. Primärmaterialet på statistiska centralbyrå.
- 50—53. Det av statistiska centralbyrå och befolkningsregistren erhållna materialet bearbetat av statistiska byrå.
- 54—55. Mantalslängderna.
- 56—58. Uppgifter från befolkningsregistren.
59. Uppgifter från statistiska centralbyrå.
- 60—88. Uppgifter från befolkningsregistren.
89. Uppgifter från församlingarnas gravkontor.
90. Uppgifter från Krematorieföreningen i Finland.
- 91—105. Helsingfors stads statistik I; hälsovårdsnämndens årsberättelser; sjukhusens årsberättelser och uppgifter från medicinalstyrelsen.
- 106—115. Det av värdverket erhållna primärmaterialet bearbetat av statistiska byrå.
116. Barnskyddsnämndens årsberättelser; manuskript på statistiska byrå.
117. Uppgifter från värdverket.
- 118—121. Barnskyddsnämndens årsberättelser; manuskript på statistiska byrå.
122. Uppgifter från Aula.
123. Barnavårdsföreningens årsberättelser.
- 124—125. Helsingfors stads statistik VI; manuskript på statistiska byrå.
126. Uppgifter från statistiska centralbyrå.
127. Helsingfors stads statistik I.
- 128—132. Helsingfors stads statistik VI.
- 133—134. Uppgifter från läroverken och från deras årsberättelser.
135. Se 126.
136. Högskolornas årsberättelser och kataloger.
137. Uppgifter från museer och samlingar.
- 138—141. Stadsbibliotekets årsberättelser.
142. Musiknämndens årsberättelser; uppgifter av stadsorkesterns ekonom.
143. Institutens årsberättelser.
144. Postverkets tidningstaxa för inhemska tidningar.
- 145—146. Uppgifter från statistiska centralbyråns rättsstatistiska avdelning.
147. Rättshjälpsbyråns årsberättelser.
148. Rådstuvurättens lagfartsdiarier.

- 149—153. Tilastollisen päätoimiston oikeustilastolliselta osastolta saadut tiedot.
- 154—155. Poliisilaitoksesta saadut tiedot.
156. Huoltovirastosta saadut tiedot.
157. Palolautakunnan vuosikertomus.
158. Kaupungin tilit ja tilinpäätös; Helsingin kaupungin tilasto V.
159. Rakennusvirastosta saadut tiedot.
- 160—163. Helsingin kaupungin tilasto IV ja laitoksista saadut tiedot.
- 164—167. Teollisuustilastollinen aineisto tilastollisessa päätoimistossa.
168—169. SOK:n ja KK:n vuosikirjat sekä liikkeiden antamat tiedot.
170. Säästöpankkien antamat tiedot.
171. Postisäästöpankin antamat tiedot.
172. Protestilista.
173. Suomen Messut Osuuskunnalta saadut tiedot.
174. Laitosten antamat tiedot.
- 175—177. Suomen kaupparekisteri ja tilastollisesta päätoimistosta saadut tiedot.
178. Tilastollisesta päätoimistosta saadut tiedot.
179. Pörssikomitean vuosikertomukset.
- 180—181. Satamalautakunnan vuosikertomukset.
182. Satamakonttorin päiväkirjat.
183. Merenkulkuhallituksen tilastotoimistosta saadut tiedot.
184. Tullihallituksen tilastotoimistosta saadut tiedot; Helsingin kaupungin tilasto II—III.
185. Ks. 183.
186. Ks. 180—181.
- 187—188. Ks. 183.
189. Rautatiehallituksen tilastokonttorista saatu aineisto käsitelty tilastotoimistossa.
190. Rautatien I liikennejakson toimistosta saadut tiedot.
191—192. Rautatiehallituksen tilastokonttorista saadut tiedot.
193. Aero Oy:ltä ja lentoasemalta saadut tiedot.
194. Liikennelaitoksen vuosikertomukset.
195. Kiinteistöviraston asemakaavaosastolta saadut tiedot.
196. Poliisilaitoksesta saadut tiedot.
197. Sosiaaliministeriön sosiaalisesta tutkimustoimistosta saadut tiedot.
- 198—199. Helsingin puhelinyhdistyksen vuosikertomukset; posti- ja lennätinlaitoksesta saadut tiedot.
- 200—202. Suomen virallinen tilasto XIII ja Helsingin postikonttorista saadut tiedot.
203. Ks. 197.
204. Ammattientarkastajain vuosikertomukset; Helsingin kaupungin tilasto I.
205. Työnvälitystoimiston vuosikertomukset.
206. Työllisyyslautakunnasta saadut tiedot.
207. Ks. 205.
208. Yömaajoista sekä Koulumatkallutoimistosta ja seurakuntain huoltokeskuksesta saadut tiedot.
209. Huoneenvuokralautakuntien antamat tiedot.
210. Sosiaaliministeriöstä saadut tiedot.
211. Alkoholiliike Oy Ab:n antamat tiedot.
212. Teurastamon vuosikertomukset.
213. Kaupungineläinlääkärin vuosikertomukset.
214. Sosiaaliministeriön sosiaalisesta tutkimustoimistosta saadut tiedot.
- 215—216. Tilastollisesta päätoimistosta saadut tiedot.
217—219. Sosiaaliministeriön sosiaalisesta tutkimustoimistosta saadut tiedot.
220. Kaupunginvaltuuston painetut asiakirjat.
221—225. Virastoista ja laitoksista saadut tiedot.
- 149—153. Uppgifter från statistiska centralbyråns rättsstatistiska avdelning.
154—155. Uppgifter från polisinrättningen.
156. Uppgifter från värdverket.
157. Brandnämndens årsberättelse.
158. Stadsens ränskaper och bokslut; Helsingfors stads statistik V.
159. Uppgifter från byggnadskontoret.
160—163. Helsingfors stads statistik IV och uppgifter från verken.
- 164—167. Industristatistiskt material på statistiska centralbyrån.
168—169. CHF:s och KK:s årsböcker samt uppgifter från affärerna.
170. Uppgifter från sparbankerna.
171. Uppgifter från Postsparbanken.
172. Protestlistan.
173. Uppgifter från Finlands Mässa Andelslaget.
174. Uppgifter från anstalterna.
- 175—177. Finlands handelsregister och uppgifter från statistiska centralbyrån.
178. Uppgifter från statistiska centralbyrån.
179. Börskommitténs årsberättelser.
- 180—181. Hamnnämndens årsberättelser.
182. Hamnkontorets journaler.
183. Uppgifter från sjöfartstyrelsens statistiska byrå.
184. Uppgifter från tullstyrelsens statistiska byrå; Helsingfors stads statistik II—III.
185. Se 183.
186. Se 180—181.
187—188. Se 183.
189. Det av järnvägstyrelsens statistiska kontor erhållna materialet bearbetat av statistiska byrån.
190. Uppgifter från järnvägarnas I trafiksektionsbyrå.
191—192. Uppgifter från järnvägstyrelsens statistiska kontor.
193. Uppgifter från Aero Oy och flygstationen.
194. Trafikverkets årsberättelser.
195. Uppgifter från fastighetskontorets stadsplaneavdelning.
196. Uppgifter från polisinrättningen.
197. Uppgifter från socialministeriets byrå för social forskning.
- 198—199. Helsingfors telefonförenings årsberättelser; uppgifter från post- och telegrafverket.
200—202. Finlands officiella statistik XIII samt uppgifter från Helsingfors postkontor.
203. Se 197.
204. Yrkesinspektionens årsberättelser; Helsingfors stads statistik I.
205. Arbetsförmedlingsbyråns årsberättelser.
206. Uppgifter från sysselsättningsnämnden.
207. Se 205.
208. Uppgifter från natthärbärgena samt från Skolreseyrån och församlingarnas värdcentral.
209. Uppgifter från hyresnämnderna.
210. Uppgifter från socialministeriet.
211. Uppgifter från Alkoholiliike Oy Ab.
212. Slakthusets årsberättelser.
213. Stadsveterinärens årsberättelser.
214. Uppgifter från socialministeriets byrå för social forskning.
- 215—216. Uppgifter från statistiska centralbyrån.
217—219. Uppgifter från socialministeriets byrå för social forskning.
220. Stadsfullmäktiges tryckta handlingar.
221—225. Uppgifter från ämbetsverk och anstalter.

226. Vakuutusosakeyhtiö Pohjolasta saadut tiedot.
227. Palkkalautakunnan toimistosta saatu aineisto käsitelty tilastotoimistossa
- 228—231. Kunnalliselta keskusvaalilautakunnalta sekä Helsingin vaalipiiriin keskuslautakunnalta saadut tiedot.
232. Perintöverolautakunnalta saadut tiedot.
233. Tilastollisesta päätoimistosta saadut tiedot.
234. Verotilastollinen aineisto tilastollisessa päätoimistossa.
- 235—236. Veroviraston vuosikertomukset.
- 237—240. Verovirastosta ja tilastollisesta päätoimistosta saatu aineisto käsitelty tilastotoimistossa.
- 241—242. Helsingin kaupungin tilasto V; rahatoimiston jaoittelukirjat.
243. Urheilu- ja retkeilylautakunnan antamat tiedot.
- 244—258. Ks. 241—242.
259. Kasan vuosikertomukset.
- 260—262. Ks. 241—242.
263. Stadion-säätlön vuosikertomukset.
- 264—292. Ao. kaupunkien tilastovirastojen lähettämät tiedot ja tilastolliset vuosikirjat.
226. Uppgifter från Vakuutusosakeyhtiö Pohjola.
227. Det av lönenämndens byrå erhållna materialet bearbetat av statistiska byrån.
- 228—231. Uppgifter från kommunala centralvalnämnden samt från centralvalnämnden i Helsingfors valkrets.
232. Uppgifter från arvsskattenämnden.
233. Uppgifter från statistiska centralbyrån.
234. Skattestatistiskt material på statistiska centralbyrån.
- 235—236. Skatteverkets årsberättelser.
- 237—240. Det av skatteverket och statistiska centralbyrån erhållna materialet bearbetat av statistiska byrån.
- 241—242. Helsingfors stads statistik V; drätselkontorets fördelningsjournaler.
243. Uppgifter från idrotts- och exkursionsnämnden.
- 244—258. Se 241—242.
259. Kasans årsberättelser.
- 260—262. Se 241—242.
263. Stadionstiftelsens årsberättelser.
- 264—292. Av vederbörande städers statistiska byråer insända uppgifter och statistiska årsböcker.

Hakemisto 1).

	S.		S.
Aikakauslehdet	170	Asuntolaskenta, ks. Kiinteistö- ja asuntolas-	
Aistivalliset	1957 52—53	kenta	
Ajokortit	250	Asunto-olot:	
Ajoliikenne	249	väestö- ja asuntolaskentain mukaan 13—15,	
Alivuokralaiset	68—69, 1956 43, 275	368—371, 1956 41—43, 86—87	
Alkoholijuomien myynti	263—264	Asuntotontit, kaupungin myymät	5, 8
Alkoholistihuolto	138, 140—141	Asuntotuotanto pohjoismaiden suurkau-	
Aluehoitajien toiminta	1955 101	pungeissa	369
ks. myös Kotisairaanhoido		Asutuskeskukset kaupungin läheisyydessä,	
Aluelääkärien toiminta	129	ks. myös Helsingin seutu, niiden väki-	
Alukset, kaupungin satamiin saapuneet..	215	luku	1951 25
tullikamarin selvittämät	227—228	teollisuustoiminta	202
ks. myös Kauppalaivasto		Ateneumi, käynnit siellä	163
Ammatinharjoittajat, ks. Väestö		Auroran sairaala	126—127
Ammatinvalinta, ks. Työnvälitys		Autoliikenne	245—248, 378
Ammattiasema, ks. Väestö		Autot, ks. Moottoriajoneuvot	
Ammattienedistämislaitos	157	Avioerot	87—89, 365
Ammattientarkastus, kunnallinen	255	Avioliitot	82—87, 365—366, 1957 56
Ammattikoulut, kunnan	158—159	Avunsaajat, huoltotoimen	133—143
yksityiset	157—159	Avustukset yksityisille rakennusyrityksille	26
Ammattikoulutus, ks. Väestö		yleishyödyllisille laitoksille ym.....	334—335
Ammattiryhmitys, ks. Väestö		Avustuskassat	261—262
Anniskeluoikeudet	263	Desinfiointit	1953 93
Apteekit	131	Diakonissakoulu	159
Apuhoitajakurssit	159	Ebeneserkoti	158
Arava-talot	27	Eduskuntavaalit, ks. Vaalit, valtiolliset	
Arkkitehdit	50	Elanto, osuusliike	203—204
Arvopaperipörssi	213	Elinkeinohaara, ks. Väestö	
Arvopaperit, kaupungin hallussa olevat....	359	Elinkeinoilmoitukset	1953 189—190
Asemakaavoitettu alue, kaupungin, sen		Elinkustannusindeksi	265—266
pinta-ala	6—7	Elinkustannustutkimus, ks. Kulutustutkimus	
Asuinhuoneet:		Elintarvikekeskus, kunnallinen	329
valmistuneet	18—23, 26—27, 369	Elintarvikkeet, hinnat	270—271
väestö- ja asuntolaskentain mukaan 13—15,		tuonti	222, 224, 226, 229—233, 265
368—371, 1957 10—11, 15, 1956 41—43, 86—87		säännöstelyn alaiset	1950 247
ks. myös Asuinhuoneistot		Eloojäämistaulukoita	102—105
Asuinhuoneistot:		Eläkekassat	261—262
kunnalliset asuinrakennukset	332	Eläkkeensaajat, kaupungin	289
puutteelliset	131	Esikaupunkiyhdyskunnat, ks. Helsingin	
taso	13, 17, 371, 1957 15	seutu	
valmistuneet	17—23, 26—27, 369	Esteettömyystodistukset, poliisin antamat	
vuokrat	269	1956	194
Asuinkunta, ks. Väestö		Folkhälsan	159
Asuinpaikat, ks. Väestö		Halkojen tuonti meritse	226, 1957 193
Asumistiheys .. 13, 15, 368—369, 1956 41—43		tuonti rautateitse	242
Asumuserot	87, 365	Hammashoito, kansakoululasten	152
Asunnonsaantihakemukset	260	Hammaslääkärien luku	131
Asuntojentarkastus	131		

1) Vuosikertojen 1905—49 hakemisto on liitteenä v:n 1950 vuosikirjassa.

	S.		S.
Hautausapukassat	261—262	valmistuneet uudet	9
Hautausmaat	122	Kalliolan Vapaaopisto	170
Helsingin leikkuuopisto	158	Kansakoululasten hammasklinikka	152
Helsingin Osuuskauppa	203—204	Kansakoulut:	
Helsingin seutu:		kesäsiirtolat	1954 108
muuttoliike	121	koulukotien oppilaat	153
rakennustoiminta	1956 25	menot	333, 346
teollisuustoiminta	202	opettajat	51, 155, 374
väestö	80—82, 121, 1951 25	oppilaat	153—154, 156, 374
Hinnat, elintarvikkeiden	270—271	Kansankonservatorio	1957 137
Holhustoimet	1953 158	Kansanopistot	51, 1957 48—49
Hotelli- ja ravintolakoulu	158	Kantaomaisuustase, kaupungin	333—337
Hotellit, saapuneet matkustajat	384	Kasvatuslaitokset, ks. Koulukodit	
ks. myös Yösuojat		Kaupparokkeakoulu	163
Huoltokassa, kaupungin	1951 357	Kauppalaivasto	216, 376—377
Huoltotoimi:		Kauppaoppilaitokset	51, 157, 1957 48—49
alkoholistit	138, 140—142	Kaupparekisteri	209—212
avunsaajat	133—143	Kaupunginkirjasto	164—169
huoltovirasto	138	Kaupunginmuseo	163
irtolaiset	138, 139, 141—142	Kaupunginorkesteri	168—169
Koskelan sairaskoti	133—134	Kaupungin pinta-ala	6—7
Kustaankartano	133, 134	Kaupunginvaltuusto:	
menot ja tulot	338—341, 345, 351	kokoanpano	298, 381
perityt korvaukset	333	vaalit	299, 380—381, 1957 266—271
raittiushuollon alaiset nuoret henkilöt	143	Kaupunginvoutien toiminta	1953 158
työlaitokset	134	Kellokosken sairaala	126—127
työtuvat	1956 148	Kerhot, joilla oli ammiskeluoikeudet	263
vanhainkodit	133, 134	Kerma, ks. Maidon tuonti	
Huoneenvuokralautakunta	260	Kerrostalot	8, 15
Huoneet ja huoneistot 12—15, 17—27, 368—371		Keskiväkiluku, ks. Väestö	
Huivivero, ks. Verot, leima-		Kesäsiirtolat, kansakoulujen	1954 108
		Kielijakautuma, ks. Väestö	
Ikä, ks. Väestö		Kiinnitykset	176
Ilmastosuhteet	2	Kiinteistöhallinto, kaupungin:	
Indeksi:		asuinrakennukset	332
elinkustannukset	265—266	menot ja tulot	338—341, 347, 351
palkat	273, 282	Kiinteistö- ja asuntolaskenta 10—15, 368—371, 1956 41—43, 86—87	
rakennuskustannukset	268, 374	Kiinteistöt:	
tukkuhinnat	267	ostot	5, 8, 174—175
vähittäishinnat	373	puhtaanapito	182
Insinöörit	50	Kiljavan parantola	126—127
Invaliidisäätiön ammattikoulu	158	Kirjapainokoulu	158—159
Irtolaisuus, ks. Huoltotoimi		Kirjasto, kaupungin, ks. Kaupunginkirjasto	
Istutukset, kaupungin, kustannukset 347, 349		Kirjastot, tieteelliset	1953 144
Itsemurhat	97, 107, 367	Kivelän sairaala	126—128
		Kodinhoitotoimisto	138
Juopumuksesta pidätetyt	180—181	Kokki- ja stuerttikoulu	158
syytetyt	178—179, 181	Konsertit, kaupunginorkesterin	168—169
tuomitut	171	Korkeakoulu	51, 163, 1957 48—49
Jäänsärkijät, satama-	214	Koskelan sairaskoti, ks. Huoltotoimi	
Jääsuhteet satamissa ja Harmajan luona ..	3	Kotisairaanhoido	129
		Kotitalousopettajaopisto	158
Kaasulaitos:		Kouluhammasklinikka	152
menot ja tulot	185, 349, 353	Koulukodit, kaupungin	147, 153
pääoma-arvot	1955 167	Koulut 51, 150—162, 333, 346, 374, 1957 47—49	
toiminta ja tuotanto	183, 382	Krematorio	122
Kadut:		Kulkutautisairaala, ks. Auroran sairaala	
ajoliikenne	249	Kultaseppäkoulu	158
kunnossapito	346	Kulutustutkimus	1953 262—263
puhtaanapito	182	Kunnalliset asuinrakennukset	332

Kunnalliskoti, ks. Huoltotoimi, vanhainkodit	
Kunnallisvaalit, ks. Vaalit	
Kunnallisverot, ks. Verot	
Kunnansairaalat, ks. Sairaalat	
Kuntayhtymien sairaalat	126—127
Kuolemansyyt	106—107, 367
Kuoletuksilainat, kaupungin ottamat	356—359
Kuolinpesät ja perinnönsaajat	300—302
Kuolleet	96—107, 365—367
Kuolleisuus- ja eloonjäämistaulukoita	102—105
Kustaankartano, ks. Huoltotoimi	
Kuurot, ks. Aistivalliset	
Kähertäjäkoulu	158—159
Käsityönopettajaopisto	158
Kättilöopisto	159
Köyhäinhuolto, ks. Huoltotoimi	
Laboratoriotekn. apul.kurssit	159
Lahjaverot	1956 321
Lahjoitusrahastot, kaupungin hoitamat	359, 361
Lainat, kaupungin eri tarkoituksiin käytämät	356—359, 371
Lainhuudot, myönnetyt	174—175
Laiturihuolto	214
Laiturit, satamissa	376—377
Laiivat, ks. Satamat ja Kauppalaivasto	
Lakot, ks. Työnseisaukset	
Lapset:	
huoltolautakunnan avustamat	133—137
kouluikäiset	154
lastensuojelulautakunnan valvonnan alaiset	144—150, 180
Lapsilisät	138, 146
Lastenneuvolat	124—125
Lastenkodit, kaupungin	147, 1957 123
lastenhoitoyhdistyksen	150
Lastenkoti, Hyvösen	1953 117
Lastenlinna	159
Lastenseimet, kaupungin	151
Lastensuojelutoiminta, kaupungin:	
lastensuojelulautakunnan valvonnan alaiset lapset, ks. Lapset	
menot ja tulot	338—341, 344, 350—351
yksityisille laitoksille myönnetty avustukset	334—335
Lastentarhat	150—151
Leimaverot, ks. Verot	
Lennätinliikenne	253
Lentoliikenne	244, 379
Leski- ja orpoeläkekassa, kaupungin työntekijäin ja viranhaltijain	360
Lihantarkastamo	1953 96
Lihan tuonti	265
Liikennelaitos:	
menot ja tulot	247—248, 338—341, 349, 352, 378
tapaturmat	288, 1953 240
toiminta	245—248, 378
Liikennelaskenta, kaduilla ym.	249
valtamaanteiden	1951 228—229
Liikennemääräykset, rikkomukset ja rikokset niitä vastaan	171, 179
Liikennetapaturmat, ks. Tieliikennevahingot	

Liikevaihtovero	303—307
Lämpö, ilman	1—2
meriveden	4
Lääkitysvoimisteluoipisto	159
Lääkärit	131
Maalariammattikoulu	158
Maantiejatkot, valtionapu niitä varten	1953 349
Maantieliikenne, ks. Liikennelaskenta	
Maatalouslaskenta	1954 142
Maatilat, kaupungin	182
Maidon tarkastus	132
Maidon tuonti	265
Maistraatin käsittelemät ulosottoasiat	177
menot	343
Maitopisarayhdistys	125
Makkien puhtaanapito	1956 197
Malmin sairaala	126—127
Marian sairaala	126—127
Matkustajaliikenne, lentoteitse	244, 379
rautatieasemilla	242—243
ulkomainen, aluksilla	226
Matkustajat hotelleissa ym.	384
Medborgarhögskolan	163
Meltolan parantola	126
Menot ja tulot, kaupungin	185, 329—355
Merenkulku	215, 224—228, 376—377
Meriliikenne, tulot siitä	330
Merivesi, korkeus	4
lämpö ja suolamäärä	4
Messuhallin näyttelyt	207
Metsät, kaupungin	1954 142
Mielisairaanhoidtajakurssit	159
Moottorijouneuvot, liikenneonnettomuuksiin osallistuneet	250—251, 380
rekisteröidyt liikenteessä olevat	379
Museokäynnit	163
Muuttoliike, ks. Väestö	
Mykät, ks. Aistivalliset	
Myyvälät	132, 303—307
Määrärahat, siirtyvät	354—355
yleishyödyllisille yhdistyksille	334—335
Nautintoaineet, ks. Elintarvikkeet	
Nettousiutumisluku	108
Neuvolat, lastenhoidon	124—125
äitiys-	123
Nikkilän sairaala	126—127
Nosturimaksut	330
Nosturit satamissa	214
Nuorisonhuolto, avustukset	334—335
Nuorisorikollisuus	180
Obligatit, kaupungin omistamat	359
pörssissä myydyt	213
Oikeusaputoimisto	172—173
Oikeus- ja järjestystoimi	171—181
menot ja tulot	332, 343, 350
Omaisuuustase, kaupungin	1952 336—337
ks. myös Kantaomaisuustase	
Omaisuusvero, ks. Verot	
Opettajakorkeakoulu	163

	S.		S.
Opettajat	51, 152, 157—161,	374	
Opetustoimi, kaupungin, menot ja tulot	333, 346, 350—351		
yksityinen, kaupungin avustukset ..	334—335		
Opiskelijat korkeakouluissa		163	
Oppikoulut .. 51, 160—162, 374, 1957	47—49		
Optikkokoulu		158	
Orkesteri, kaupungin, ks. Kaupungin-orkesteri			
Osakeyhtiöt, ks. Yhtiöt			
Osakkeet, kaupungin omistamat		359	
pörssissä myydyt		213	
Osuuskunnat	203—204,	373	
Paikallisliikenne rautatiellä	242—243		
Palkkausolot, kaupungin työntekijäin	282—287		
työsopimussuhteessa olevien	274—275		
viranhaltijain	273—281		
Palotoimi, menot ja tulot	345, 350		
tulipalot		181	
Pankit	205—207		
Panttilainausliike		208	
Parantolat	126—127		
Passit, poliisilaitoksessa tarkastetut..	1956	194	
Perheet, ks. Väestö			
Perhelisät		149	
Perintövero	300—301		
Pinta-ala, kaupungin		6—7	
Pippingsköldin äitienkoti		150	
Pohjoismaiden yleiskatsaukset	363—384		
Poliisilaitos:			
kustannukset	332,	343	
passitoimisto	1956	194	
rikospoliisiosasto		180	
suojeluosaston sairiosasto, ks. Sielullisesti sairaiden vastaanottoasema			
toiminta	178—181		
Poliklinikat		128	
Polttohautaukset		122	
Polttopuiden tuonti:			
meritse	226, 1957	193	
rautateitse		242	
Pommisuojaajat	1955	245	
Postiliike		253	
Postisäästöpankit, ks. Pankit			
Protestoidut vekselit		207	
Puhelinliike	252—253		
Puhelinyhdistys, Helsingin		252	
Puhtaanapito, kaupungin:			
menot ja tulot	346—347,	352	
toiminta		182	
Pääomatase, kaupungin, ks. Kantaomaisuustase			
Pörssi		213	
Raastuvanoikeus	171—177,	213	
Rahastot:			
kaupungin hoitamat lahjoitus-	359,	361	
kaupungin omat		362	
Raitiotieliikenne	245—248,	378	
Raittiushuolto		143	
Rakennukset .. 8, 10—12, 15—17, 24—27,	1957	10—11, 13—14	
Rakennustoiminta	8, 15—27,	369	
kustannukset		268, 374	
Rakennusvirasto, menot		346	
työntekijät ja työpalkat	182, 285—287		
Rakennusyritykset, yksityiset, avustukset	26,	1954	348—349
Rautatieliikenne		229—243	
Ravintolat, joilla oli anniskelu oikeudet		263	
alkoholijuomien myynti niihin		264	
niiden myynti		307	
Rikokset, ilmoitetut, ilmitulleet ja selvitetty	171—173, 176—180		
Rokotus		124—125	
Ruokakunnat, ks. Väestö			
Ruokatavaramyymälät		132	
Röntgentekn.-apul. kurssit		159	
Sademäärä		2	
Sairaalat, kaupungin:			
menot ja tulot	343—345,	351	
toiminta	126—127,	375	
kuntayhtymien	126—127		
valtion ja yksityiset	128,	375	
Sairaanhoidtajakoulut		159	
Sairausapukassat	261—262		
Sanomalehdet		170	
Satamajäänsärkijät		214	
Satamamaksut		330	
Satamat:			
jääsuhteet		3	
laiturien pituus	376—377		
matkustajaliikenne		226	
menot ja tulot	330, 348—349,	352	
nosturit		214	
saapuneet alukset		215	
saapunut ja lähetetty tavara 217, 224—226,	376—377		
selvitetyt alukset	227—228		
Sedmigradskyn pientenlastenkoulut		150	
Seurakunnat, ks. Väestö			
Sibelius-akatemia		159	
Sielullisesti sairaiden vastaanottoasema	126—127		
Siirtolapuutarhat	1953	164	
Siirtoseurakunnat, niistä muuttaneet	1952	71	
Siirtyvät määrärahat, ks. Määrärahat			
Siviiliavioliitot	85, 1951	31	
Siviilirekisteri, ks. Väestö			
Sivistystaso, ks. Väestö			
Sivistystoimi, kaupungin menot ja tulot	346—347,	352	
Sokeainkoulu		159	
Sokeat, ks. Aistiviolliset			
Sosiaaliryhmitys	129, 151, 156,	163	
Stadion-säätiö		362	
Strömbergin konepajakoulu		158	
Sukupuolitaudit	128,	130	
Synnyttäjät	90—91,	366	
Syntymäkunta, ks. Väestö			
Syntyneet	92—98, 101,	365	
Syntyneisyysluku		108	
Syytetyt henkilöt	171, 177—180		

	S.	S.
Sähkölaitos:		
menot ja tulot	185, 349, 353	
pääoma-arvot	1955 167	
toiminta ja tuotanto	184, 382	
Sähkösanomat, lähetetyt ja saapuneet....	253	
Säästökassaliike	203	
Säästöpankit, ks. Pankit		
Sääsuhteet	2	
Taideakatemia koulu	159	
Taidekokoelmat, käynnit	163	
Taidekoulut	159	
Taideteollinen oppilaitos	158	
Taideteollisuusopisto	158	
Talletusvarasto, yleinen	214	
Tapaturmat, kaup. palveluksessa olleiden..	288	
liikennelaitoksessa	288, 1953 240	
liikenteen aiheuttamat	250—251, 380	
Taudintapaukset, aluelääkärien hoitamat..	129	
ilmoitetut akuutit	130	
Tavaraliikenne rautatieasemilla	229—241	
meritse	224—226, 376—377	
Teatterien avustukset	335	
Teatterikoulut	159	
Teknillinen korkeakoulu	163	
Teknilliset oppilaitokset .. 51, 158, 1957 48—49		
Teollisuuslaitokset, kaupungin .. 183—184, 382		
kirjatut pääoma-arvot.....	1955 167	
tulot ja menot	185, 349, 353	
Teollisuustoiminta	186—203, 383	
Tervalammen työlaitos	134	
Terveydenhoitohallinto, kaupungin:		
menot ja tulot	342—343, 350	
Teurastamo	265	
Tieliikennevahingot	250—251, 380	
Tilinpäätös, kaupungin	338—341	
Toimelan Vapaaopisto	170	
Toiminimet, elinkeinoilmoituksen tehneet		
1953 189—190		
kaupparekisteriin ilmoittautuneet..	209, 212	
Tontit:		
kaupungin myymät	5, 8, 353	
luku- ja pinta-ala	6—7	
vuokrattuina olevat	6	
Tuberkuloosiparantola	126—127	
Tuberkuloottisten luettelo	133	
Tulipalot	181	
Tullinkanto	217	
Tulo- ja omaisuusverotus, ks. Verot		
Tulot ja menot, kaupungin....	185, 329—355	
Tuonti:		
elintarvikkeiden 222, 224, 226, 229—233, 265		
halkojen	226, 242	
ulkomailta	217—219, 222—224, 376—377	
Turvakoti, Marian	150	
Tuulisuhteet	3	
Työlaitokset, ks. Huoltotoimi		
Työnseisaukset	272	
Työntekijät:		
huoltokassa	1951 357	
kaupungin töissä sekä heille maksetut		
palkat	182, 282—287	
leski- ja orpoeläkekassa	360	
tapaturmat	288	
teollisuudessa	186—202, 383	
työnvälitys	255—258	
työttömyyskortisto, ks. Työttömyys		
Työnvälitys:		
ammatinvalimmanohjaus	259	
kunnan	255—258	
yksityinen	254	
Työpaikat, ks. Väestö ja Teollisuustoiminta		
Työpalkat:		
kaupungin töissä	282—287	
teollisuudessa	186—197	
Työsopimussuhteessa olevat kuukausipalk-		
kaiset henkilöt	274—275	
Työtuvat, huoltolautakunnan	1956 148	
Työttömyys	258	
Työväenopistot	51, 170	
Työväensuojelunäyttely	163	
Töölö Barnavårdarinneskola	159	
Töölö barnhem, ks. edell.		
Ulkomaankauppa, ks. Tuonti ja Vienti		
Ulosottoasiat	177	
Ulosottolaitos	1953 158	
Urheilukentät	331	
Vaalit:		
kunnallis-	298—299, 380—381	
valtiolliset	290—298	
Vaatturiammattikoulu	158	
Valmistava poikien ammattikoulu .. 158, 159		
Valmistava tyttöjen ammattikoulu.... 158, 159		
Valmistavat koulut	152	
Valtionarkisto	163	
Valtionavut, kaupungille tulevat.....	350—355	
Valtionrautateiden konepajakoulu	158	
Vanhainkoti, ks. Huoltotoimi		
Vararikot	213	
Varastoimistoiminta	214	
Varat, kaupungin	336—337, 1952 336—337	
Varuboden, osuusliike	204	
Vekselit, protestoidut	207	
Velat, kaupungin	356—359, 371	
niiden kuoletus	349, 356	
Veneerien tautien poliklinikka.....	128	
Verot:		
kunnallis-	309—328, 336—337, 372	
lahja-	1956 321	
leima-	253, 254	
liikevaihto-	303—307	
perintö-	300—301	
valtion tulo- ja omaisuus- 308, 328, 372,		
1955 280—289		
verojen osuus palkasta	273, 372	
Vesilaitos:		
menot ja tulot	185, 349, 353	
pääoma-arvot	1955 167	
toiminta	183, 382	
Viemärikanavat, uudet	10	
kunnossapitokustannukset	347	
Vienti 217, 220—221, 223, 225—228, 376—377		
Vihityt, ks. Avioliitot		

	S.
Viranhaltijat, kaupungin:	
huoltokassa	1951 357
leski- ja orpoeläkekassa	360
luku ja palkat	273—281
Vuokrat, asunto-	269
Vuokratontit, pinta-ala	6—7
Väestö:	
aistivialliset	1957 52—53
ammattissa toimimaton	52—53
ammattissa toimiva ..	32—51, 54—55, 57—58
1956	64—85
ammattiasema	32—33, 57—58, 64—67, 70—72,
1956	66—71, 78—79, 86—87
ammattikoulutus	52—53, 1956 66—71
ammattiryhmitys	34—41, 50—51, 1956 72—77,
82—85	
asuinhuoneistot	14—15, 60—63, 73, 1956
41—43, 86—87	
asuinpaikka	1956 78—79
elinkeinohaara	32—33, 42—50, 54—55, 57—58,
64—67, 70—72, 1956	64—65, 80—81, 86—87
Helsingin seutu	80—82, 121
henkikirjoitettu	78—82
ikä	28—31, 34—41, 52—56, 58—59, 74—76,
364, 1956	44—45, 50—61, 64—71
kaupunginosittain	30—31, 60—63, 68—69,
73—74, 78—79, 1957	38—39
keskiväkiluku	74—75, 77, 365
kielijakautuma	27, 30—31, 56—58, 1956 58—61,
66—77	
kielitaito	1956 58—61
muuttoliike	107—122, 363
perheet	59—67, 1957 45—46
pohjoismaiden suurkaupunkien	363—367
rekisteröity	74—75, 77
ruokakunnat	60—63, 68—74, 1957 50—51, 1956
41—45	
ruotsinkielinen, ks. kielijakautuma	
seurakunnissa	77
siviilirekisterissä	77

	S.
siviilisääty	29, 48—49, 56, 364, 1957 38—39,
58, 1956	44—45
sivistystaso	1956 58—61
sivuammatti	59, 1957 54—57
syntymäkunta	1956 46—57
syntymävuosi	76
työnantaja	42—47
työpaikka	1956 78—79
ulkomaalaiset	58, 79
väestölaskennan mukaan	27—74, 364, 1957
38—58, 1956	41—61, 64—87
väestönlisäys	108, 120, 363
väestön muutokset	82—122, 363, 365, 1957 90
yrittäjät, itsenäiset	1956 80—81
Vähittäishinnat, elintarpeiden	270—271
Vähittäishintaindeksi, eräiden tavaralajien	373
Väkijuomalakia vastaan tehdyt rikokset	171,
178—179	
Wärtsilä-yhtymän konepajakoulu	158
Yhteiskunnallinen korkeakoulu	163
Yhtiöt:	
elinkeinoilmoituksen tehneet ..	1953 189—190
kaupparekisteriin ilmoittautuneet uudet	
ja toimintansa lopettaneet	209, 212
teollisuus	198—199
toimialan ja osakepääoman suuruuden	
mukaan	209—212
Yleiset työt, kaupungin:	
menot ja tulot	346—347, 352
uudet kadut ja viemärit	9—10
Yliopisto	163
Ylioppilaskirjoitukset	160—162
Yrittäjät, ks. Väestö	
Yösuojat	259
Äitienkoti, Pippingsköldin	150
Äitiysavustukset	148
Äitiysneuvolat	123

Sakregister 1).

	S.		S.
Aktiebolag, se Bolag		Avloppskanaler, anlagda nya	10
Aktier, i stadens ägo befintliga	359	underhåll av	347
å börsen sålda	213	Avträden, allmänna	1956 197
Alkoholdrycker, brott mot lagen om 171, 178—179		Balanserade anslag, se Anslag	
försäljningen av	263—264	Banker	205—207
Alkoholistvård	138, 140—141	Barn:	
Allmänna arbeten, stadens:		av vårdnämnden understödda	133—137
nyanlagda gator och kloaker	9—10	i skolåldern	154
utgifter och inkomster	346—347, 352	under barnskyddsnämndens inseende	144—150, 180
Amorteringslån, av staden upptagna	356—359	Barnaföderskor	90—91, 366
Andelslag	203—204, 373	Barnavård, byråer för rådgivning i	124—125
Anslag, balanserade	354—355	Barnbidrag	138, 146
åt allmännyttiga företag	334—335	Barnets borg	159
Anstalten för yrkenas främjande	157	Barnhem:	
Apotek	131	Barnavårdsföreningens	150
Arava-byggnader	27	Hyvönens	1953 117
Arbetare:		stadens	147, 1957 123
arbetsförmedling för	255—258	Barnkrubbor, stadens	151
arbetslösa, se Arbetslöshetsregister		Barnmorskeinstitutet	159
i industrin	186—202, 383	Barnskyddsverksamhet, stadens:	
i stadens arbeten och deras löner	182, 282—287	anslag för privata inrättningar	334—335
intressekontor för	1951 357	barn under barnskyddsnämndens inseende,	
olycksfall	288	se Barn	
änke- och pupillpensionskassa för	360	utgifter och inkomster	338—341, 344, 350—351
Arbetarinstututen	51, 170	Barnträdgårdar	150—151
Arbetarskyddsutställningen	163	Befolkning:	
Arbetsavtal, anställda med månadslön	274—275	arbetsgivare	42—47
Arbetsförmedling:		arbetsplats	1956 78—79
kommunal	255—258	befolkningsrörelse	82—122, 363, 365, 1957 90
privat	254	bildningsgrad	1956 58—61
yrkesvägledning	259	biyrke	59, 1957 54—57
Arbetsinrättningar, vårdnämndens, se Sam-		boplats	1956 78—79
hällsvård		bostadslägenheter	14—15, 60—63, 73, 1956 41—43, 86—87
Arbetsinställelser	272	civilstånd	48—49, 56, 364, 1957 38—39, 58, 1956 44—45
Arbetslöner:		enligt folkräkningen	27—74, 364, 1957 38—58, 1956 41—61, 64—87
i industrin	186—197	familjer	59—67, 1957 45—46
vid stadens arbeten	282—287	flyttningsrörelsen	107—122, 363
Arbetslöshetsregister	258	folkökning	108, 120, 363
Arbetsplatser, se Befolkning och Industri		födelsekommun	1956 46—57
Arbetsstugor, vårdnämndens	1956 148	födelseår	76
Areal, stadens	6—7	företagare, självständiga	1956 80—81
Arkitekter	50	Helsingforsregionen	80—82, 121
Arrendetomter, areal	6—7	hushåll	60—63, 68—74, 1957 50—51, 1956 41
Arvskatt	300—301		—45
Asyl, Marias	150		
Pippingskölds, se Mödrahem			
Ateneum, besök i	163		
Aurorasjukhuset	126—127		
Automobiler, se Motorfordon			

1) Sakregister för årgång 1905—49 ingår i årsboken för år 1950.

	S.
i civilregistret	77
icke yrkesverksam	52—53
i de nordiska storstäderna	363—367
i församlingarna	77
mantalsskriven	78—82
medelfolkmängd	74—75, 77, 365
näringsgren 32—33, 42—50, 54—55, 57—58, 64—67, 70—72, 1956 64—65, 80—81, 86—87	
registrerad	74—75, 77
sinnesdefekta	1957 52—53
språkfördelning 27, 30—31, 56—58, 1956 58—61, 66—77	
språkkunskap	1956 58—61
stadsdelsvis 30—31, 60—63, 68—69, 73—74, 78—79, 1957 38—39	
ställning i yrket 32—33, 57—58, 64—67, 70—72, 1956 66—71, 78—79, 86—87	
svenskspråkig, se språkfördelning	
utlänningar	58, 79
yrkesfördelning 34—41, 50—51, 1956 72—77, 82—85	
yrkesutbildning	52—53, 1956 66—71
yrkesverksam 32—51, 54—55, 57—58, 1956 64—85	
ålder 28—31, 34—41, 52—56, 58—59, 74—76, 364, 1956 44—45, 50—61, 64—71	
Begravningshjälpkassor	261—262
Begravningsplatser	122
Bibliotek, stadens, se Stadsbiblioteket	
vetenskapliga	1953 144
Bildningsgrad, se Befolkning	
Bildningsverksamhet, stadens, utgifter och inkomster	346—347, 352
Blinda, se Sinnesdefekta	
Blindskolan	159
Boendetäthet 13, 15, 368—369, 1956 41—43	
Bokslut, stadens	338—341
Boktryckeriskolan	158—159
Bolag:	
efter verksamhetsområde och storleken av aktiekapitalet	209—212
industriella	198—199
som gjort näringsanmälan... 1953 189—190	
till handelsregistret anmälda nya och upphörda	209, 212
Bombskydd	1955 245
Boningsrum enligt folk- och bostadsräkningarna 13—15, 368—371, 1957 10—11, 15, 1956 41—43, 86—87	
tillkomna	18—23, 26—27, 369
se även Bostadslägenheter	
Boplats, se Befolkning	
Boskillnad	87, 365
Bostadsansökningar	260
Bostadsförhållanden enligt folk- och bostadsräkningarna 13—15, 368—371, 1956 41—43, 86—87	
Bostadsinspektionen	131
Bostadskommun, se Befolkning	
Bostadslägenheter:	
bristfälliga	131
hyror	269

	S.
kommunala bostadsbyggnader	332
standard	13, 17, 371, 1957 15
tillkomna	17—23, 26—27, 369
Bostadsproduktionen i de nordiska storstäderna	369
Bostadsräkning, se Fastighets- och bostadsräkning	
Bostadstomter, av staden försålda	5, 8
Bosättningscentra i stadens närhet, se även Helsingforsregionen	
folkmängd	1951 25
industriell verksamhet	202
Brandväsendet:	
eldsvådor	181
utgifter och inkomster	345, 350
Brott, anmälda, upptäckta och utredda 171—173, 176—180	
Butiker	132, 303—307
Byggnader 8, 10—12, 15—17, 24—27, 332, 1957 10—11, 13—14	
Byggnadsföretag, privata, understöd åt 26 1954 348—349	
Byggnadskontoret:	
arbetare och arbetslöner	182, 285—287
utgifter	346
Byggnadskostnader	268, 374
Byggnadsverksamhet	8, 15—27, 369
Börsen	213
Civilregistret, se Befolkning	
Civiläktenskap	85, 1951 31
Desinfektioner	1953 93
Detaljpriser för livsförmödenheter 270—271	
Detaljprisindex för vissa varuslag	373
Diakonisskolan	159
Distriktsläkarna	129
Distriktssköterskor	1955 101
se även Hemsjukvård	
Donationsfonder, av staden förvaltade 359, 361	
Druckna personer, anhållna	180—181
sakfälda	171
under åtal ställda	178—179, 181
Döda	96—107, 365—367
Dödlighets- och livslängdstabeller... 102—105	
Dödsbon	300—302
Dödsorsaker	106—107, 367
Döva, se Sinnesdefekta	
Ebeneserhemmet	158
Elanto, andelsaffär	203—204
Eldbegängelser	122
Eldsvådor	181
Elektorsval, se Val, politiska	
Elverket:	
drift och produktion	184, 382
kapitalvärde	1955 167
utgifter och inkomster	185, 349, 353
Epidemisjukhuset, se Aurorasjukhuset	
Exekutionsverket	1953 158
Export 217, 220—221, 223, 225—228, 376—377	

	S.		S.
Familjebidrag	149	Giftermål	82—87, 365—366, 1957 56
Familjer; se Befolkning		Godstrafiken i stadens hamnar 224—226, 376—377	
Fartyg, se även Handelsflottan		på järnvägsstationerna	229—241
av tullkammaren klarerade.....	227—228	Grädde, se Mjölktillförseln	
till stadens hamnar ankomna.....	215	Guldsmedsskolan	158
Fastigheter:		Gustafsgård, se Samhällsvård	
köp	5, 8, 174—175	Gåvoskatt	1956 321
renhållning	182	Gäld, stadens konsoliderade....	356—359, 371
Fastighetsförvaltning, stadens:		amortering av	349, 356
bostadsbyggnader	332	Hamnarna:	
utgifter och inkomster 338—341, 347, 351		ankommet och avsänt gods 217, 224—226,	
Fastighets- och bostadsräkning 10—15, 368—371,		376—377	
1956 41—43, 86—87		ankomna fartyg	215
Fattigvård, se Samhällsvård		inkomster och utgifter ..	330, 348—349, 352
Firmor, som gjort näringsanmälan 1953 189—190		isförhållanden	3
till handelsregistret nyanmälda	209, 212	kajer	376—377
Flygtrafiken	244, 379	klarerade fartyg	227—228
Flyttningsrörelsen, se Befolkning		lyftkranar.....	214
Folkhälsan	159	passagerartrafiken	226
Folkhögskolor	51, 1957 48—49	Hamnavgifter	330
Folkkonservatoriet	1957 137	Hamnisbrytarna	214
Folkskolbarn:		Handarbetsläroarinneinstitutet	158
tandvård åt	152	Handelsflottan	216, 376—377
Folkskolorna:		Handelshögskolor	163
elever	153—154, 156, 374	Handelsläroverk	51, 157, 1957 48—49
lärare	51, 155, 374	Handelsregistret	209—212
sommarkolonier	1954 108	Havsvattnets salthalt och temperatur	4
utgifter	333, 346	Helsingforsregionen:	
vid skolhemmen	153	befolkning	80—82, 121, 1951 25
Folkökning, se Befolkning		byggnadsverksamhet	1956 25
Fondbörsen	213	flyttningsrörelsen	121
Fonder:		industriell verksamhet	202
donations-, av staden förvaltade....	359, 361	Helsingfors tillskärarinstitut	158
stadens egna	362	Helsingin Osuuskauppa.....	203—204
Forsby sjukhem, se Samhällsvård		Hemhjälp, byrån för.....	138
Frisörskolan	158—159	Hemsjukvård	129
Fylleri, personer anhållna för.....	180, 181	Hinderlöshetsintyg, av polisen utfärdade 1956 194	
sakfällida för	171	Hjälpkörerskurser	159
åtalade för	178—179, 181	Hotell, resande som ankommit till.....	384
Födelsekommun, se Befolkning		se även Natthärbärgen	
Födda	92—98, 101, 365	Hotell- och restaurangskolan	158
Förberedande skolor	152	Hushåll, se Befolkning	
Förberedande yrkesskolan för flickor 158, 159		Hushållsläroarinneinstitutet	158
Förberedande yrkesskolan för gossar 158, 159		Hyresnämnderna	260
Företagare, se Befolkning		Hyror, bostads-	269
Förflyttade församlingar, därifrån utflyttade	1952 71	Hälsovårdsförvaltnings:	
Förmyndarskap	1953 158	utgifter och inkomster	342—343, 350
Förmögenhetsbilans, stadens	1952 336—337	Höghusbyggen.....	8, 15
se även Stamförmögenhetsbalans		Högskolor	51, 163, 1957 48—49
Förmögenhetsskatt, se Skatter		Idrottsplaner	331
Förtortssamhällen, se Helsingforsregionen		Import	217—219, 222—224, 376—377
Församlingar, se Befolkning		Indextal för byggnadskostnaderna ..	268, 374
Gasverket:		för detaljpriser	373
drift och produktion	183, 382	för levnadskostnaderna	265—266
kapitalvärde	1955 167	för löner	273, 282
utgifter och inkomster	185, 349, 353	för partipriser	267
Gator:		Industri	186—203, 383
anlagda nya	9	Industrieverken, stadens	183—184, 382
renhållning	182	bokfört kapitalvärde	1955 167
trafik.....	249	inkomster och utgifter	185, 349, 353
underhåll	346		

S.

Införsel av:	
livsförnödenheter	222—224
Ingenjörer	50
Inkomst- och förmögenhetsbeskattningen, se Skatter	
Inkomster och utgifter, stadens	185, 329—355
Inteckningar	176
Interkommunala sjukhus	126—127
Intressekontor, stadens	1951 357
Isbrytarna, hamn-	214
Isförhållanden i hamnarna och vid Gråhara	3
Järnvägstrafiken	229—243
Kajer i hamnarna	376—377
Kajkontroll	214
Kalliolan Vapaaopisto	170
Kapitalbalans, stadens, se Stamförmögenhetsbalans	
Kellokoski sjukhus	126—127
Kiljava sanatorium	126—127
Kloaker, se Avloppskanaler	
Klubbar med utskänningsrättigheter	263
Köck- och stuertskolan	158
Kolonitrdgårdar	1953 164
Kommunala bostadsbyggnader	332
Kommunala sjukhus, se Sjukhus	
Kommunala utskylder, se Skatter	
Kommunala val, se Val	
Kommunalhämnet, se Samhällsvård, ålderdomshemmen	
Konkurser	213
Konserter, stadsorkestern	168—169
Konstakademins skola	159
Konstindustriella institutet	158
Konstindustriella läroverket	158
Konstsamlingar, besök i	163
Konstskolor	159
Konsumtionsundersökning	1953 262—263
Krematoriet	122
Könssjukdomar	128, 130
Körkort	250
Köttkontrollen	1953 96
Kött, tillförseln av	265
Lagfart av fast egendom	174—175
Landsvägsdelar, statsbidrag för	1953 349
Landsvägstrafik, se Trafikräkning	
Lantbruksräkning	1954 142
Lantegendomar, stadens	182
Levnadskostnadsindex	265—266
Livsförnödenhetsundersökning se Konsumtionsundersökning	
Livslängdstabeller	102—105
Livsmedel, tillförseln av 222, 224, 226, 229—233, 265	
Livsmedelscentralen, kommunala	329
Livsmedelspris	270—271
Lokaltrafiken på järnvägen	242—243
Lyftkranarna i hamnarna	214
Lyftkransavgifter	330
Lånemedel, för olika ändamål anvisade	356—359, 371

S.

Lägenheter	12—15, 17—27, 368—371
Läkare	131
Länkningsgymnastikinstitutet	159
Lärare	51, 152, 155, 157—161, 374
Läroverket	51, 160—162, 374, 1957 47—49
Löneförhållanden, stadens arbetares	282—287
tjänsteinnehavares	273—281
i arbetsavtalsförhållanden	274—275
Lösdriveriet	138, 139, 141—142
Magistraten, handlagda utsköningsmål	177
utgifter för	343
Malms sjukhus	126—127
Maria sjukhus	126—127
Matvarubutiker	132
Medborgarhögskolan	163
Medelfolkmängd, se Befolkning	
Mjölballstad sanatorium	126
Mjölkdroppen, föreningen	125
Mjölkkontrollen	132
Mjölktillförseln	265
Moderskapsunderstöd	148
Motorfordon, i trafikolyckor invecklade	250—251, 380
registrerade, i trafik	379
Museer, besök i	163
Målaryrkesskolan	158
Mässhallen, utställningar	207
Mödrahem, Pippingskölds	150
Mödravård	123
Nativitetstal	108
Natthärbärgen	259
Nederbörd	2
Nettoreproduktionstal	108
Nickby sjukhus	126—127
Nordiska översikter	363—384
Nykterhetsvård	143
Närings- och njutningsmedel, som varit föremål för reglementering	1950 247
Näringsanmälningar	1953 189—190
Näringsgren, se Befolkning	
Nöjesskatt, se Skatter, stämpelskatt	
Obligationer, i stadens ägo befintliga	359
på börsen sålda	213
Olyckor i trafiken, se Vägtrafikolyckor	
Olycksfall, i stadens verk	288
i trafikverket	288, 1953 240
Omnibustrafiken	245—248, 378
Omsättningskatt	303—307
Optikerskolan	158
Orkester, stadens, se Stadsorkestern	
Pantlånerörelsen	208
Pass, viserade och kontrollerade	1956 194
Passagerartrafiken, se Resande	
Pensionskassor	261—262
Pensionstagare, stadens	289
Pippingskölds mödrahem	150
Planteringar, stadens, utgifter för	347, 349
Polikliniker	128

	S.
Polisinrättningen:	
kostnader	332—343
kriminalpolisavdelningen	180
passexpeditionen	1956 194
skyddsavdelningens sjukavdelning, se Upp- tagningsstationen för psykiskt sjuka	
verksamheten vid	178—181
Poströrelsen	253
Postsparbankerna, se Banker	
Pris på livsmedel	270—271
Protesterade växlar	207
Renhållningsverksamhet, stadens:	
utgifter och inkomster	346—347, 352
verksamhet	182
Resande:	
ankomna till hotell m.m.	384
med fartyg från utlandet	226
med flygplan	244, 379
vid järnvägsstationerna	242—243
Restauranger med utskänkingsrättigheter	263
deras försäljning	307
försäljningen av alkoholdrycker till...	264
Riksarkivet	163
Rum, se Boningsrum och Lägenheter	
Rådgivningsbyråer för barnavård...	124—125
mödravård	123
Rådstuvurätten	171—177, 213
Rättshjälpsbyrån	172—173
Rätts- och ordningsväsendet	171—181
utgifter och inkomster	332, 343, 350
Samhällsvård:	
arbetsinrättningar	134
arbetsstugor	1956 148
behandlade alkoholister	138, 140—142
» lösdrivare	138—139, 141—142
Forsby sjukhem	133—134
Gustafsgård	133, 134
indrivnina ersättningar för	333
understödstagare	133—143
unga personer under nykterhetsvård...	143
utgifter och inkomster	338—341, 345, 351
ämbetsverket för	138
ålderdomshemmen	133, 134
Sanatorier	126—127
Sedmigradskys småbarnsskolor	150
Sibelius-akademien	159
Sinnesdefekta	1957 52—53
Simnessjuksköterskekurser	159
Sjukdomsfall:	
anmälda akuta	130
av distriktsläkarna behandlade	129
Sjukhjälpkassor	261—262
Sjukhus, interkommunala	126—127
privata och statens	128, 375
stadens:	
utgifter och inkomster	343—345, 351
verksamhet	126—127, 375
Sjuksköterskeskolor	159
Själv mord	97, 107, 367
Sjöfart	215, 224—228, 376—377
Sjötrafiken, inkomster genom	330

	S.
Skatter:	
andel av lönen	273, 372
arvs-	300—301
kommunal-	309—328, 336—337, 372
omsättnings-	303—307
på gåva	1956 321
på inkomst och förmögenhet till staten	
308, 328, 372, 1955 280—289	
stämpel-	253, 254
Skilsmässor	87—89, 365
Skogar, stadens	1954 142
Skolhem, stadens	147, 153
Skolor 51, 150—162, 333, 346, 374, 1957 47—49	
Skoltandkliniken	152
Skräddaryrkeskolan	158
Skulder, stadens	356—359, 371
amortering av	349, 356
Slakthuset	265
Socialgruppering	129, 151, 156, 163
Sommarkolonier, folkskolorna	1954 108
Sparbanker, se Banker	
Sparkasserörelse	203
Språkförhållandena, se Befolkning	
Spårvägstrafiken	245—248, 378
Stadion-stiftelsen	362
Stadsbiblioteket	164—169
Stadsfogdarnas verksamhet	1953 158
Stadsfullmäktige:	
sammansättning	298, 381
val av	299, 380—381, 1957 266—271
Stadsmuseum	163
Stadsorkestern	168—169
Stadsplanens yttinnehåll	6—7
Stamförmögenhetsbalans, stadens	336—337
Statsbidrag, av staden uppburna	350—355
Statsjärnvägarnas verkstadsskola	158
Stengårds sjukhus	126—127
Strejker, se Arbetsinställelser	
Studentskrivningarna	160—162
Studerande vid högskolorna	163
Stumma personer, se Sinnesdefekta	
Strömbergs verkstadsskola	158
Ställning i yrket, se Befolkning	
Tandklinik för folkskolbarn	152
Tandläkare	131
Teaterskolor	159
Teatrar, understöd åt	335
Tekniska högskolan	163
Tekniska läroverk	51, 158, 1957 48—49
Telefonförening, Helsingfors	252
Telefontrafiken	252—253
Telegramtrafiken	253
Temperatur, havsvattnets	4
luftens	1—2
Tervalampi arbetsinrättning	134
Tidningar och tidskrifter	170
Tillgångar, stadens	336—337, 1952 336—337
Tjänsteinnehavare, stadens:	
antal och löner	273—281
intressekontor för	1951 357
änke- och pupillpensionskassan för	360

	S.		S.
Toimelan Vapaaopisto	170	Val:	
Tomter:		kommunala	298—299, 380—381
antal och areal	6—7	politiska	290—298
av staden sålda	5, 8, 353	Varuboden, andelslag	204
utrenderade	6	Varutrafiken sjöledes	224—226, 376—377
Trafik	249	på järnvägsstationerna	229—241
Trafikbestämmelser, brott mot	171, 179	Vattenverket:	
Trafikolyckor, se Vägtrafikolyckor		drift	183, 382
Trafikräkning, gatornas m.m.	249	kapitalvärde	1955 167
landsvägarnas	1951 228—229	utgifter och inkomster	185, 349, 353
Trafikverket:		Vattenståndet i havet	4
olycksfall	288, 1953 240	Vedtillförel:	
utgifter och inkomster 247—248, 338—341, 349, 352, 378		med järnväg	242
verksamhet	245—248, 378	sjöledes från inrikes orter 226, 1957	193
Trångboddhet 15, 368—369, 1956 41—43		Veneriska sjukdomar, polikliniken för....	128
Tuberkulossanatoriet	126—127	Vindförhållanden	3
Tuberkulösa, registret	133	Vårdverksamheten, se Samhällsvård	
Tulluppbörd	217	Väderleksförhållanden	2
Tölö Barnavårdarinneskola	159	Vägtrafikolyckor	250—251, 380
Tölö barnhem, se föreg.		Värdepapper, staden tillhöriga	359
Underhyresgäster	68—69, 1956 43, 275	Värdepappersförsäljningen på börsen....	213
Understöd åt allmännyttiga företag 334—335		Wärtsilä-koncernens verkstadsskola	158
åt privata byggnadsföretag	26	Växlar, protesterade	207
Understödkassor	261—262	Yhteiskunnallinen korkeakoulu	163
Understödstagare, vårdnämndens 133—143		Yrkenas främjande, anstalten för	157
Undervisningsverksamhet, stadens:		Yrkesfördelning, se Befolkning	
understöd åt privata inrättningar.. 334—335		Yrkesinspektion, kommunal.....	255
utgifter och inkomster 333, 346, 350—351		Yrkesskolor, kommunala	158—159
Ungdomsbrottslighet	180	privata	157—159
Ungdomsvård, understöd	334—335	Yrkesutbildning, se Befolkning	
Universitetet	163	Yrkesutövare, se Befolkning	
Uppbud å fast egendom, beviljade.... 174—175		Yrkesverksamma, se Befolkning	
Uppfostringsanstalter, se Skolhem		Yrkesvägledning, se Arbetsförmedling	
Upplag, allmänt, rörelsen å	214	Ålder, se Befolkning	
Uppagningsstationen för psykiskt sjuka 126—127		Ålderdomshem	133, 134
Utgifter och inkomster, stadens .. 185, 329—355		Åtalade personer	171, 177—180
Utrikeshandel, se Export och Import		Äktenskap	82—87, 365—366, 1957 56
Utskänkningsrättigheter	263	upplösta	87—89, 365
Utsökningsmål	177	Änke- och pupillpensionskassan, Helsingfors stads, för arbetare och tjänsteinnehavare	360
Vaccination	124—125		

Viimeksi ilmestyneet julkaisut

(Muut paitsi A IV ja V julkaisee Helsingin kaupungin tilastotoimisto)

A. Helsingin kaupungin tilasto.

I. **Terveysten- ja sairaanhoito.** Suomenkielinen teksti, taulukot myös ruotsiksi ja englanniksi. Edellinen osa (vuosikertomukset).

42. 1957.

Jälkimmäinen osa (tilastokatsaus).

39—41. 1954—56.

II—III. **Ulkomaan kauppa ja merenkulku.** Suomenkielinen teksti, taulukot ja tavaranimikkeistö myös ruotsiksi ja englanniksi.

19. 1957.

IV. **Kaupungin teollisuuslaitokset.** Helsingin kaupungin teollisuuslaitosten lautakunnan julkaisema vuosikertomus. Suomenkielinen teksti, taulukot myös ruotsiksi.

42. 1957.

V. **Kaupungin tilinpäätös.** Helsingin kaupungin rahatoimiston julkaisema. Suomen- ja ruotsinkielinen, englanninkielinen katsaus.

42. 1957.

VI. **Opetuslaitokset.** Suomenkielinen ja ruotsinkielinen laitos, taulukot myös englanniksi.

24. 1955/56.

B. Helsingin kaupungin tilastollinen vuosikirja. Suomen- ja ruotsinkielinen, myös englanninkielinen sisällysluettelo.

47. 1958.

C. Kertomus Helsingin kaupungin kunnallishallinnosta. Suomenkielinen.

68. 1955 (vuosikerta 1952 ei vielä ole ilmestynyt).

Senast utkomna publikationer

(Alla utom A IV och V utgivna av Helsingfors stads statistiska byrå)

A. Helsingfors stads statistik.

I. **Hälsa- och sjukvård.** Finsk text, tabellerna även på svenska och engelska. Förra delen (årsberättelser).

42. 1957.

Senare delen (statistisk översikt).

39—41. 1954—56.

II—III. **Utrikeshandel och sjöfart.** Finsk text, tabeller och varuförteckning även på svenska och engelska.

19. 1957.

IV. **Kaupungin teollisuuslaitokset. (Stadens industriverk).** Årsberättelse utgiven av Helsingfors stads industriverksnämnd. Finsk text, tabellerna även på svenska.

42. 1957.

V. **Stadens bokslut.** Utgiven av Helsingfors stads drätselkontor. Finsk- och svenskspråkig, översikt på engelska.

42. 1957.

VI. **Undervisningsväsen.** Finsk- och svenskspråkig upplaga, tabellerna också på engelska.

24. 1955/56.

B. Statistisk årsbok för Helsingfors stad.

Finsk- och svenskspråkig, innehållsförteckning också på engelska.

47. 1958.

C. Berättelse angående Helsingfors stads kommunalförvaltning. Finskspråkig.

68. 1955 (årgången 1952 har ej ännu utkommit).

- | | |
|----------------------------------------------------------------------------------------------------------------------------------------------------------------------------------------------------------------------------------------------------------------------------------------------------------------------------------------------------------------------------------------------------------------------------------------------------------------------------------------------------|----------------------------------------------------------------------------------------------------------------------------------------------------------------------------------------------------------------------------------------------------------------------------------------------------------------------------------------------------------------------------------------------------------------------------------------------------------------|
| <p>D. Helsingin kaupungin kunnalliskalenteri. Suomenkielinen ja ruotsinkielinen laitos.
30. 1958.</p> <p>E. Helsingin kaupungin kunnallinen asetuskokoelma. Suomenkielinen ja ruotsinkielinen laitos.
35. 1957.</p> <p>F. Helsingin kaupungin säädöskokoelma. Suomenkielinen ja ruotsinkielinen laitos. Ajankohtainen irtolehtijärjestelmää käyttäen.</p> <p>G. Tilastollisia kuukausitietoja Helsingistä. Suomen- ja ruotsinkielinen teksti.
9. 1958.</p> | <p>D. Helsingfors stads kommunalkalender. Finsk- och svenskspråkig upplaga.
30. 1958.</p> <p>E. Kommunal författningssamling för Helsingfors stad. Finsk- och svenskspråkig upplaga.
35. 1957.</p> <p>F. Författningshandbok för Helsingfors stad. Finsk- och svenskspråkig upplaga. Aktuell enligt lösbladssystem.</p> <p>G. Statistiska månadsuppgifter för Helsingfors. Finsk- och svenskspråkig text.
9. 1958.</p> |
|----------------------------------------------------------------------------------------------------------------------------------------------------------------------------------------------------------------------------------------------------------------------------------------------------------------------------------------------------------------------------------------------------------------------------------------------------------------------------------------------------|----------------------------------------------------------------------------------------------------------------------------------------------------------------------------------------------------------------------------------------------------------------------------------------------------------------------------------------------------------------------------------------------------------------------------------------------------------------|

Recent Publications

(All except A IV and V published by the Statistical Office of the City of Helsinki)

- | | |
|------------------------------------------------------------------------------------------------------------------------------------------------------------------------------------------------------------------------------------------------------------------------------------------------------------------------------------------------------------------------------------------------------------------------------------------------------------------------------------------------------------------------------------------------------------------------------------------------------------------------------------------------------------------------------------------------------------------------------------------------------------------------------------------------------------------------------------------------------------------|---------------------------------------------------------------------------------------------------------------------------------------------------------------------------------------------------------------------------------------------------------------------------------------------------------------------------------------------------------------------------------------------------------------------------------------------------------------------------------------------------------------------------------------------------------------------------------------------------------------------------------------------------------------------------------------------------------------------------------------------------------------------------------------------------------------------|
| <p>A. Statistics of the City of Helsinki (Helsingfors).</p> <p>I. Health and medical statistics. Finnish text, tables also in Swedish and English. Former part (Annual reports). 42. 1957.
Latter part (Statistical survey). 39—41. 1954—56.</p> <p>II—III. Foreign Trade and Navigation. Finnish text, tables and Designation of Goods also in Swedish and English. 19. 1957.</p> <p>IV. Industrial Works of the City of Helsinki. Annual report published by the Industrial Works Board of the City of Helsinki. Finnish text, tables also in Swedish. 42. 1957.</p> <p>V. Municipal finances. Annual Reports, Published by the City Treasury of Helsinki. Finnish and Swedish, Summary in English. 42. 1957.</p> <p>VI. Educational Institutions. Finnish and Swedish, tables also in English. 24. 1955/56.</p> | <p>B. Statistical Abstract of the City of Helsinki (Helsingfors). Finnish and Swedish, Contents also in English. 47. 1958.</p> <p>C. Report of the Administration of the City of Helsinki (Helsingfors). Finnish. 68. 1955 (Volume 1952 not yet published).</p> <p>D. Municipal Calendar of the City of Helsinki (Helsingfors). Finnish and Swedish. 30. 1958.</p> <p>E. Municipal Statutebook of the City of Helsinki (Helsingfors). Finnish and Swedish. 35. 1957.</p> <p>F. Manual of the Statutes concerning the Administration of the City of Helsinki (Helsingfors). Finnish and Swedish. Up to date through use of a loose leaf system.</p> <p>G. Monthly Bulletin of the Statistics of the City of Helsinki (Helsingfors). Finnish and Swedish text. 9. 1958.</p> |
|------------------------------------------------------------------------------------------------------------------------------------------------------------------------------------------------------------------------------------------------------------------------------------------------------------------------------------------------------------------------------------------------------------------------------------------------------------------------------------------------------------------------------------------------------------------------------------------------------------------------------------------------------------------------------------------------------------------------------------------------------------------------------------------------------------------------------------------------------------------|---------------------------------------------------------------------------------------------------------------------------------------------------------------------------------------------------------------------------------------------------------------------------------------------------------------------------------------------------------------------------------------------------------------------------------------------------------------------------------------------------------------------------------------------------------------------------------------------------------------------------------------------------------------------------------------------------------------------------------------------------------------------------------------------------------------------|
-

Selityksiä

- Kaupungin raja
- Kaupungin raja ennen 1.1.1946
- Kylän nimi ja raja
- Kaupunginosan numero ja raja
- Paikannimi
- Vahvistetun asemakaavan raja

HELSINGIN KAUPUNGINOSA- JA KYLÄJAOITUS V 1958

HELSINGFORS STADSDEL- OCH BYINDELNING ÅR 1958

Mittakaava 1:60 000 Skala
0 500 1000 2000 m

Förklaring

- Stadsgräns
- Stadsgräns före 1.1.1946
- Byamn och -gräns
- Stadsdelnummer och -gräns
- Ortsnamn
- Gräns för fastställd stadsplan

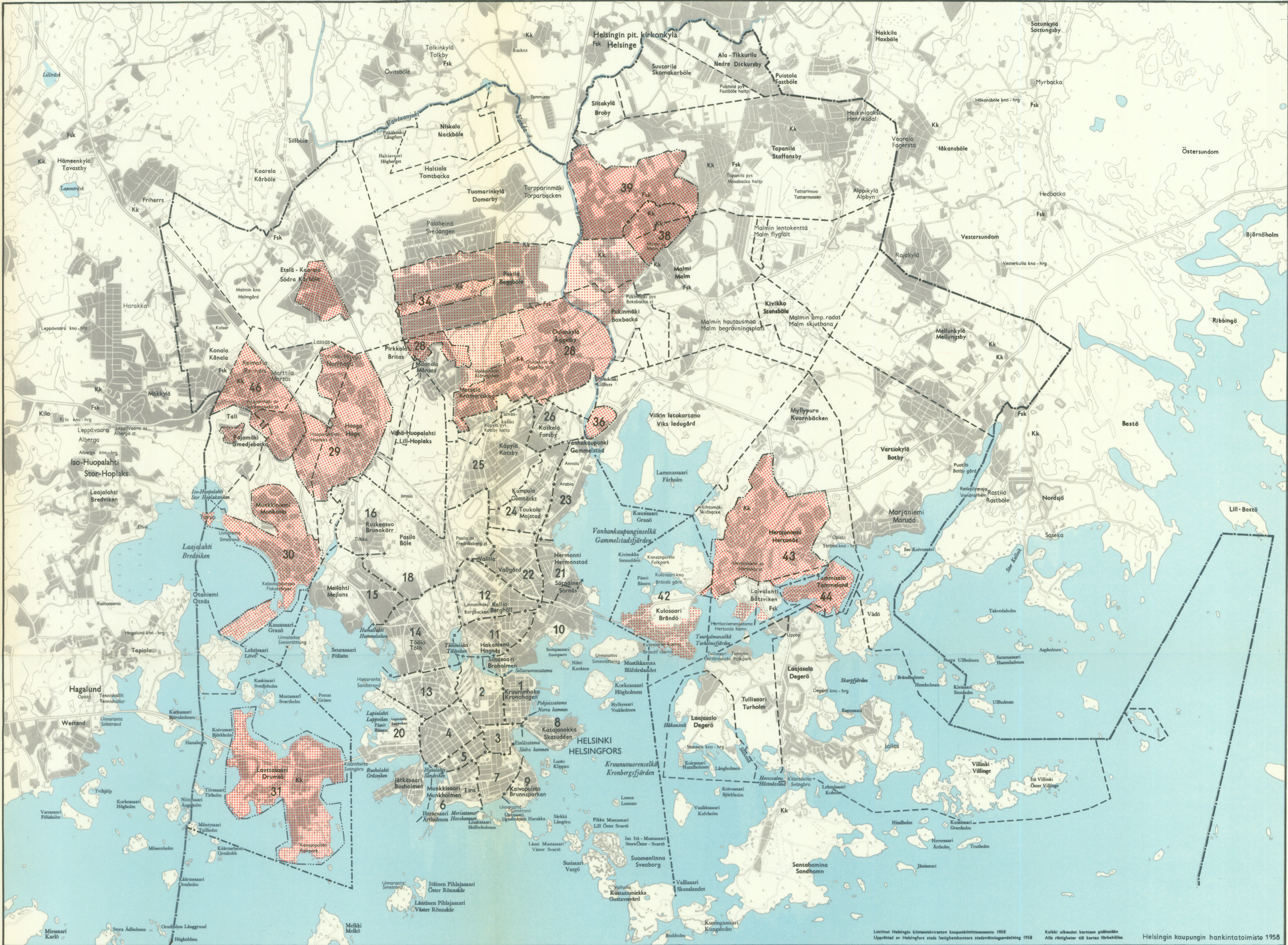

Liitosalueella vahvistettu asemakaava
På det inkorporerade området fastställd stadsplan

Liitosalueella vahvistettu rakennussuunnitelma
På det inkorporerade området fastställd byggnadsplan