

HELSINGIN KAUPUNGIN
TILASTOLLINEN
VUOSIKIRJA

STATISTISK
ÅRSBOK
FÖR HELSINGFORS STAD

46

1957

HELSINGIN KAUPUNGIN TILASTOTOIMISTON JULKAISEMA
UTGIVEN AV HELSINGFORS STADS STATISTISKA BYRÅ

HELSINGIN KAUPUNGIN KANATTOKIRJA

STATISTICAL ABSTRACT

OF THE CITY
OF HELSINKI (HELSINGFORS)

46

1957

PUBLISHED BY THE STATISTICAL OFFICE OF THE CITY
OF HELSINKI (HELSINGFORS)

Contents in english see page VII

HELSINKI 1957. MERCATORIN KIRJAPAINO

ALKUSANAT

Helsingin kaupungin tilastollisen vuosikirjan 46. vuosikerta on toimitettu samoja periaatteita noudattaen kuin ennenkin. Yksityiskohtaisia tietoja annetaan yleensä ainoastaan viimeiseltä vuodelta, kun taas edellisiltä vuosilta julkaistaan yksinomaan tärkeimmät tiedot.

Uusia taulukoita ovat: 15 (Asuinhuoneistot mukavuuksineen 31. 12. 1950), 25 (Valmistuneiden lämmitettävien rakennusten ja rakennuslaajennusten tilavuus vuosina 1946—56), 35 (Väestö sukupuolen ja siviilisäädyn mukaan kaupunginosittain 9. 11. 1955), 40—45, 47 (Väestö vuoden 1950 väestölaskennan mukaan: koulujen ym. oppilaitosten oppilaat, ruokakuntien päämiehet, aistiviolliset, sivuammattinharjoittajat, avioliitot, varsinaiset ammattinharjoittajat elinkeinohaaran, ammattiaseman ja siviilisäädyn mukaan), 66 (Kaupunkien ja maalaiskuntien osuus Helsingin muuttoliikkeeseen vuonna 1955), 163 (Teollisuuslaitokset vuonna 1956), 170 (Käynnit Messuhallin näyttelyissä vuosina 1945—56), 207 (Työttömät työttömyyskortiston mukaan 10. 12. 1956—21. 6. 1957) ja 216 (Tukkuhintaindeksi vuosina 1947—56).

Seuraavat, vuoden 1956 vuosikirjassa olleet taulukot on tällä kertaa poistettu: 24 (Helsingin seudun rakennustoiminta vuosina 1952—55), 155 (Poliisilaitoksen passitoimiston toiminta vuosina 1950—55), 233 (Kaupungilta eläkettä nauttineet henkilöt joulukuussa 1955) ja 246 (Perintöverolautakunnan veloittama perintö- ja lahjavero vuosina 1945—54). Nyt on myös poistettu suurin osa vuoden 1950 väestölaskentaa koskevista taulukoista. Mainitut taulukot liitetään suunniteltuun erilliseen julkaisuun, johon lisäksi kootaan kaikki, vuoden 1950 väestölaskennasta koostunut tärkeä aineisto.

FÖRORD

Föreliggande 46 årgång av Statistisk årsbok för Helsingfors stad har redigerats enligt samma principer som förut. Detaljuppgifter lämnas i allmänhet endast för det sista redovisningsåret, medan för tidigare år blott huvudsiffror anföras.

Nya tabeller är följande: 15 (Bostadslägenheterna efter bekvämligheter 31. 12. 1950), 25 (Kubikinnehållet i uppvärmbara ny- samt till- och påbyggnader åren 1946—56), 35 (Befolkningen stadsdelsvis efter kön och civilstånd 9. 11. 1955), 40—45, 47 (Befolkningen enligt folkräkningen år 1950: elever i skolor m.fl. läroanstalter, hushållens huvudmän, sinnesdefekta, utövare av byrke, äktenskap, egentliga yrkesutövare efter näringsgren, ställning i yrket och civilstånd), 66 (Flyttningsrörelsen fördelad på städer och landskommuner år 1955), 163 (Industriverken år 1956), 170 (Besök på utställningar i Mässhallen åren 1945—56), 207 (Arbetslösa enligt arbetslöshetsregistret 10. 12. 1956—21. 6. 1957) och 216 (Parti-prisindex åren 1947—56).

Bortlämnats har åter de i 1956 års årsbok ingående tabellerna 24 (Byggnadsverksamheten i Helsingforsregionen 1952—55), 155 (Passexpeditionens vid polisinskriftnings verksamhet åren 1950—55), 233 (Personer, som åtnjöt pension av staden i december 1955) och 246 (Av arvsskatte-nämnden påförd arvs- och gåvoskatt åren 1945—54). Av de tabeller, som berörde folkräkningen 1950, har största delen denna gång bortlämnats. De kommer att ingå i en planerad särpublikation, som därtill skall omfatta hittills opublicerat, viktigt material ur 1950 års folkräkning.

Muutamia taulukoita on uusittu, yhdistetty tai jaettu.

Rahan arvon muutosten vuoksi eivät vuosikirjassa olevat, eri vuosiin kohdistuvat tiedot markkamääristä ole suoraan verrattavissa keskenään.

Lähdeluettelo on laadittu saman suunnitelman mukaan kuin edellisessä vuosikerrassa. Vuosikirjan vuosikertojen 1—38 (1905—49) hakemisto on 39. vuosikerran liitteenä (1950).

Vuosikirjan toimittamista on johtanut apulaisaktuaari *Lassi Kivekäs*.

Helsingin kaupungin tilastotoimistossa joulukuussa 1957.

Några tabeller har förnyats, sammanlagits eller uppdelats.

Till följd av fluktuationerna i valutans värde är de i årsboken meddelade uppgifterna om markbelopp under olika år icke direkt jämförbara med varandra.

Källförteckningen är uppgjord enligt samma plan som förut. Ett uppslagsregister för årgångarna 1—38 (1905—49) av årsboken ingår som bilaga till 39 årgången (1950).

Redigeringen av årsboken har handhåfts av biträdande aktuarien *Lassi Kivekäs*.

Helsingfors stads statistiska byrå i december 1957.

Karl-Erik Forsberg

Sisällysluettelo

	S.
I. Ilmastosuhteet	1
II. Myydyt tontit, pinta-ala, kerrostalo- yritykset sekä kadut ja viemärit ..	5
III. Kiinteistöt, rakennukset ja huo- neistot	10
IV. Väestö	29
V. Väestömuutokset	57
VI. Taudintapaukset; sairaan- ja ter- veydenhoito	98
VII. Huoltotoimi	108
VIII. Opetustoimi ja sivistyslaitokset ..	126
IX. Oikeus- ja poliisilaitos	148
X. Palolaitos, maatalous ja puhtaana- pito	158
XI. Teollisuus	160
XII. Kauppa, taloudelliset olot	180, 193
XIII. Merenkulku	192, 200
XIV. Liikenne ja kulkuneuvot	207
XV. Sosiaaliset olot ja sosiaalipolitiikka	231
XVI. Tarveaineiden kulutus ja hinnat ..	242
XVII. Kaupungin työntekijät ja viran- haltijat sekä heidän palkkansa ..	249
XVIII. Vaalit	266
XIX. Varallisuus- ja tulosuhteet; verotus	276
XX. Kunnallistalous	286
XXI. Pohjoismaiden osasto	317

<i>Lähteiden luettelo</i>	339
<i>Hakemisto</i>	342
<i>Karttaliitteet</i>	

Innehållsförteckning

	S.
I. Väderleksförhållanden	1
II. Sålda tomter, areal, höghusbyggen samt gator och avloppskanaler ..	5
III. Fastigheter, byggnader och lägen- heter	10
IV. Befolkning	29
V. Befolkningsrörelsen	57
VI. Sjukdomsfall; sjuk- och hälsovård	98
VII. Samhällsvården	108
VIII. Undervisningsväsen och bildnings- anstalter	126
IX. Rätts- och polisväsen	148
X. Brandväsen, lantbruk och renhåll- ning	158
XI. Industri	160
XII. Handel, ekonomiska förhållanden 180, 193	
XIII. Sjöfart	192, 200
XIV. Trafik och kommunikationer	207
XV. Sociala förhållanden och social- politik	231
XVI. Förbrukning av och pris å förnö- denheter	242
XVII. Stadens arbetare och befattnings- havare samt deras löner	249
XVIII. Val	266
XIX. Förmögenhets- och inkomstförhål- landen; beskattning	276
XX. Kommunala finanser	286
XXI. Nordiska avdelningen	317

<i>Källförteckning</i>	339
<i>Sakregister</i>	348
<i>Kartbilagor</i>	

C o n t e n t s

	Page		Page
I. Temperature, meteorology etc.			
1. Temperature in 1841—1956 in degrees centigrade	1	22. New dwellings taken into use in 1956, by part of the city	22
2. Meteorological conditions in 1947—56	2	23. Surface area of the new flats for other uses than dwelling in houses with heating systems in 1956	24
3. Principal directions and velocity of wind in 1956	3	24. New buildings, by facilities in 1956	26
4. Thickness of solid ice in harbours of the city and near Harmaja (Gråhara) in winter 1955/56	3	25. Cubic content of new buildings (and enlargements), with heating systems, completed in 1946—56	27
5. Level, temperature and salt content of sea-water in 1906—56	4	26. Subsidy for construction industry granted by state and city in 1950—56	28
II. Sold lots, surface area, so called story houses, streets and drain-pipes.			
6. Lots sold by the city in 1931—56, by use of lot	5	IV. Population.	
7. Surface area comprised in the plan of the city at the end of 1956, by utilization of land	6	27. Population according to registration lists on Jan. 1st 1875—1957, by part of the city	29
8. Dwelling lots and allotments sold by the city to persons entitled to landownership in 1952—56	8	28. Population according to congregational lists at the end of the years 1954—55 ..	31
9. Undertakings of so called story houses started in 1953—56	8	29. Registered population, by age groups; mean population in 1936—55	32
10. New streets and roads opened in 1956	9	30. Population living in the city, by year of birth and sex, at the end of 1955	33
11. New drain-pipes etc. in 1956	9	31. Population in 1870—1950, by principal language	33
III. Built-up real estates, constructions and flats.			
12. Actual dwelling houses and number of rooms in them by their use on Dec. 31. 1950, by part of the city	10	32. Population living in the city, by age and sex, in 1954—55	34
13. Built-up real estates and buildings furnished with heating systems in 1900—50, by part of the city	12	33. Population according to registration lists by villages, in surroundings of Helsinki, in 1955—56	34
14. Use of buildings on Dec. 31. 1950	13	34. Population, by age, sex and marital status, on Nov. 9. 1955	37
15. Number of dwellings, by facilities on Dec. 31. 1950	15	35. Population, by sex, marital status and city ward, on Nov. 9. 1955	38
16. Inhabited dwellings, number of rooms and inhabitants in them in 1870—1950, by number of rooms	16	36. Population, by age, language and city ward, on Nov. 9. 1955	40
17. New dwelling houses in 1955—56	17	37. Population living in the city, by branch of industry and occupational status, on Dec. 31. 1950	42
18. New dwellings and rooms in 1946—56, by part of the city	18	38. Population in 1900—50, by age and sex	44
19. New dwellings in 1921—56, by number of rooms	19	39. Families, by type and size and number of children under 18 years of age, on Dec. 31. 1950	45
20. New dwellings and rooms in 1936—56, by nature of construction enterprise	20	40. 7—15 year old pupils in schools and other educational institutions on Dec. 31. 1950	47
21. New dwellings taken into use, by type of dwellings, in 1956	21	41. 16 year old pupils in schools and other educational institutions on Dec. 31. 1950	48
		42. Heads of households, by age, marital status and type of household, on Dec. 31. 1950	50
		43. Number of persons with sensory defects, by age and occupation, on Dec. 31. 1950	52

	Page		Page
44. Number of persons with secondary occupations, by main occupation, and branch of secondary occupation, on Dec. 31. 1950	54	75. Migration in 1955, monthly	94
45. Existing marriages, by age of wife and year of entry, on Dec. 31. 1950	56	76. Migration between the city of Helsinki and surrounding communes in 1955	95
47. Economically active population, by industry and occupational and marital status, on Dec. 31. 1950	58	77. Surroundings of Helsinki; population and vital statistics in 1954—55	95
V. Movement of population.			
46. Marriages per 1000 population, by age-groups, in 1946—56	57	78. Results of changes in population in 1901—55	96
48. Contracted and dissolved marriages in 1886—1956	59	79. Migration in 1946—55, by family conditions	97
49. Divorces and judicial separations in 1901—55, by causes, duration of marriage and age of husband and wife	59	80. Cemeteries of Evangelical-Lutheran parishes in 1947—56	97
50. Marriages in 1916—56	62	81. Cremations in 1947—56	97
51. Maternities in 1955, by parish	66	VI. Maladies, sick care, hygiene.	
52. Maternities in 1901—55, by age	67	82. Well Baby Clinics in 1947—56	98
53. Live born legitimate children in 1946—55	68	83. Maternity Clinics in 1956	100
54. Live born legitimate children, by duration of marriage and age of mother, in 1955	69	84. Registered acute diseases in 1921—56	101
55. Live births in 1955, according to age of mother and ordinal number of the child etc.	69	85. Municipal hospitals in 1953—56	102
56. Births in 1946—55, by parish	71	86. Intercommunal hospitals in 1953—56	102
57. Births and deaths in 1901—56, monthly	73	87. Patients, days of treatment in hospitals and calls at polyclinics in 1945—56	104
58. Births and deaths in 1826—1956	74	88. Calls at municipal and municipally supported polyclinics in 1945—56	104
59. Deaths in 1951—56, by parish	76	89. Activity of physicians by district in 1940—56	105
60. Deaths in 1901—56, by sex and age	77	90. Patients, who have been in care at home in 1954—56	105
61. Life tables in 1950—53	78	91. Physicians and dentists in 1948—56	106
62. Births and deaths and infant deaths (under 1 year of age) in 1951—55, by parish; relative numbers	82	92. Pharmacies in 1925—56	106
63. Reproduction rates and birth rates of Helsinki and whole the country in 1948—55	83	93. Inspected insanitary dwellings in 1936—56	106
64. Migration to and from the city in 1911—55	83	94. Inspection of provision-dealers in 1935—56	107
65. Deaths in 1951—56, according to cause of death	84	95. Control of milk imported to the city in 1935—56	107
66. Migration to and from Helsinki, distributed by towns and rural communes, in 1955	85	96. Number of persons registered as suffering from tuberculosis in 1930—56	108
67. Migration to and from the city in 1955, according to place of departure and destination	86	VII. Social Welfare.	
68. Migration in 1955, by class of commune, age and civil status	88	97. Dependents in poor law institutions, homes for old people and labour institutions in 1925—55	108
69. Migration in 1955, by county and class of commune	89	98. Number of persons receiving public assistance in 1946—55	109
70. Migration in 1955, by county, age and civil status	90	99. Heads of households, who received public assistance in 1955	109
71. Migration in 1945—55, by age and civil status	91	100. Heads of households, who received public assistance in 1940—55	111
72. Migration in 1955, by parish	92	101. Receivers of public assistance cared for in institutions in 1955	112
73. Intramunicipal migration in 1955, by parish	93	102. Vagrants assisted in 1956	113
74. Migration in 1946—55, by age	94	103. Inebriates assisted in 1956	114
		104. Vagrants and inebriates assisted, by their education, in 1956	115
		105. Vagrants and inebriates assisted in 1940—56	115
		106. Young persons submitted to care of alcoholics in 1951—56	117
		107. Activity of the Social Welfare Office in 1935—55	118

	Page		Page
108. Children in care of Child Welfare Committee in 1947—56	119	136. Lending business of the municipal library in 1947—56	144
109. Family allowances in 1948—56	121	137. Number of visitors in the reading-rooms of the municipal library in 1940—56 ..	146
110. Placements of children in care of Child Welfare Committee in 1956	122	138. Municipal orchestra in 1947—56	146
111. Placements of children in care of Child Welfare Committee at the end of the years 1925—56	123		
112. Illegitimate children under the supervision of Child Welfare Committee in 1947—56	124	IX. Justice, crime and police.	
113. Maternity aid in 1946—55	124	139. Persons convicted in the City Court, by kind and number of offences in 1954—55	148
114. Grants paid to families having several children in 1946—55	125	140. Cases solved by the City Court in 1900—56	149
115. Aula, kindergarten for backward children in 1952—56	126	141. Mortgages acknowledged, renewed and amortised by the City Court in 1945—56	149
116. Institutions of the Association for Child Care in 1930—55	126	142. Cases tried by the City Court in 1952—56	150
		143. Legal Assistance Bureau in 1936—56 ..	150
VIII. Public education.		144. Cessions of real estate with legal confirmation of possession acknowledged by the City Court, by part of the city 1954—56	152
117. Sedmigradsky nursery schools and Maria asylum, school years 1949/50—1956/57	126	145. Persons accused in the City Court in 1935—55	154
118. Municipal kindergartens and institutions attached, school years 1939/40—1955/56	127	146. Cases of distraint treated by the Bench of Magistrates in 1955—56	154
119. Private preparatory schools, school years 1929/30—1955/56	128	147. Activity of the Criminal Investigation Department of the Police in 1953—56 ..	155
120. Dental clinics for pupils of public elementary schools in 1930—56	128	148. Persons arrested by police for drunkenness in 1953—56	155
121. Elementary pupils living in municipal reformatories, school years 1934/35—1956/57	129	149. Crimes reported to police and persons accused in 1952—56	156
122. Movement of pupils in public elementary schools, school year 1955/56	129	150. Persons living in the city and arrested for drunkenness in 1950—55	158
123. Number of classes and teaching personnel of public elementary schools, school years 1909/10—1956/57	130		
124. Pupils in public elementary schools, school years 1899/1900—1955/56	131	X. Fires, agriculture and cleaning.	
125. Pupils of public elementary schools, according to their personal data, school years 1944/45—1956/57	132	151. Fires in 1956	158
126. Children submitted to compulsory school attendance in 1950—56	133	152. Returns of cultivated ground under surveillance of the Agricultural Department of the Real Estate Bureau in 1955	159
127. Students in universities, school years 1934/35—1955/56	134	153. City Cleaning Sub-Office in 1935—56 ..	159
128. Number of visitors in museums, art-galleries and State Archives in 1951—56	134		
129. Institute for professional promotion in 1930—56	135	XI. Industry.	
130. Vocational schools, school years 1951/52—1955/56	135	154. Industrial activity in 1954, by kind of industry	160
131. State and private secondary schools, school years 1949/50—1955/56	138	155. Number of working places and gross value of production in industrial establishments, distributed by owner and branch of industry, in 1954	172
132. Workers' academies, school years 1949/50—1955/56	141	156. Industrial activity in 1954—55	172
133. Newspapers and magazines published at the beginning of the years 1948—57	141	157. Industrial establishments, by value of production and number of wage-earners, in 1954	174
134. Number of volumes in municipal library in 1954—56	142	158. Industrial activity in 1930—53, by kind of industry	174
135. Borrowers at the municipal library in 1956	143	159. Industrial activity in surroundings of Helsinki in 1947—55	176
		160. The Water Works in 1935—56	177
		161. The Gas Works in 1935—56	177
		162. Electricity, the power plant in 1930—56	178
		163. Municipal industrial services, financial position in 1956	179
		164. Motive power of industry in 1910—54 ..	180

	Page		Page
XII. Commerce.			
165. Savings accounts of cooperative enterprises in 1935—56	180	195. Traffic accidents in 1945—56	227
166. Consumers' cooperative enterprises in 1935—55	181	196. Telephone Association of Helsinki in 1930—56	229
167. Savings-banks in 1930—55	182	197. Telephone traffic in 1945—56	230
168. Postal savings-bank in 1947—56	184	198. Post in 1945—55	230
169. Protested bills in 1911—56	184	199. Telegraph in 1945—56	230
170. Visits to exhibitions at the Exhibition Hall in 1945—56	184	200. Entertainments duties (on tickets of admission) in 1940—56	231
171. Pawnbroking in 1910—55	185	XV. Social conditions; social politics.	
172. New firms in 1911—56	186	201. Private Employment Offices in 1940—56	231
173. Limited companies, and change in share capital, in 1952—56	187	202. Municipal inspection of labour in 1935—56	232
174. Limited companies by the extent of share capital, at the end of the years 1947—56	188	203. Activity of the Employment Office of the city in 1930—56	232
175. Cases of bankruptcy sued in the City Court in 1930—56	190	204. Activity of the Employment Office of the city in 1956	233
176. Stock Exchange in 1920—56	190	205. Applications for employment made at the Employment Office in 1946—56, monthly	234
177. Warehouses and wharf service in ports of the city in 1900—56	191	206. Activity of the Employment Office of the city in 1956, monthly	235
178. Utilisation of public derricks and harbour ice-breakers in 1930—56	191	207. Registered unemployed 10. 12. 1956—21. 6. 1957	235
180. Transport of firewood by sea from Finnish ports in 1953—56	193	208. Vocational guidance in 1952—56	236
181. Value of imports and exports and duty receipts of the city compared with whole the country in 1885—1956	193	209. Use of night-shelters in 1950—56	236
XIII. Navigation.		210. Activity of the Housing Committees in 1953—56	237
179. Merchant fleet in 1940—56	192	211. Help funds in 1946—55	238
182. Merchandise arrived overseas to the ports of the city or shipped abroad from these ports in 1947—56	200	212. Sale of alcoholic drinks in 1952—56 ..	240
183. Vessels entered in 1901—56	202	XVI. Consumption and price of provisions.	
184. Passenger traffic in vessels from abroad and abroad in 1947—56	203	213. Supply of meat in 1952—56	242
185. Vessels in foreign commercial traffic cleared by custom-house in 1925—56 ..	203	214. Supply of milk and cream in 1945—56	242
XIV. Communications, post, telegraph, telephone.		215. Official cost of living index for whole the country in 1927—56	242
186. Regular air traffic in 1947—56	207	216. Wholesale price index in 1947—56	244
187. Merchandise dispatched and arrived by rail in 1949—55	208	217. Cost of building index in 1954—56	245
188. Goods traffic through the railway stations in 1920—55, by form of transport	218	218. Average prices for provisions in 1938—56, by commodity groups	246
189. Passenger traffic through the railway stations of the city in 1945—55	218	219. Average monthly rent in dwellings flats in 1930—54	248
190. Passenger traffic through the central railway station of the city in 1940—55	219	XVII. Workers employed by the city, employees of the city.	
191. Local passenger traffic through the central station of the city in 1955, by kind of ticket	221	220. Stoppages of work during 1954—56 ..	249
192. Municipal tram and omnibus traffic in 1935—56	222	221. Persons in contract relation to the municipality in 1956—57	250
193. Traffic calculations in 1951—56, by main traffic crossing and vehicles, daily	226	222. Municipal employees earning monthly salaries in January 1931, 1941, 1956, 1957 and in May 1951, grouped by different branches of administration	250
194. Valid driving licences at the end of the year 1956	227	223. Municipal employees in January 1957, grouped by branch of administration, professional group and salary class	252
		224. Monthly salary of some municipal employees, index for salaries and percentage tax share in 1931—57	258

	Page
225. Work hours and wages paid to workers employed by the city in 1945—56 ..	259
226. Wages and compensation payments paid to workers employed by the city in 1951—55	262
227. Workers employed by the city whole the year and their yearly earnings in 1950—55	264
228. Compensated accidents happened in the municipal works in 1953—56	265

XVIII. Elections.

229. Communal elections in 1956; persons entitled to vote and voters by electoral districts; voting-papers approved by parties and by electoral districts	266
230. Composition of the City Council in 1919—60, by political parties	271
231. Communal elections in 1923—56; number of persons entitled to vote; voters and voting-papers handed out; voting-papers approved, by parties	272
232. State elections in 1922—56; electoral districts and persons entitled to vote; persons voted in the city; voting-papers handed out, by electoral unions	273

XIX. Taxation.

233. Sales tax in 1951—55, by line of business and form of enterprise	276
234. Estates of deceased persons and assets in them in 1955, according to amount of assets and degree of relationship of closest heirs	281
235. Estates of deceased persons in 1931—55, according to amount of assets	281
236. Assets of estates of deceased persons and allowed reductions, according to amount of savings of estates, in 1951—55	282
237. Heirs, their share of inheritance and debited tax in 1955	282
238. Imposed State income and property tax 1935—54	284
239. Income tax units and assessed tax rate in communal taxation on the basis of incomes of 1900—55	285
240. Annual income of persons liable to taxation, according to their assessed income of 1900—55 in communal taxation	285
241. Taxation work and its results in 1950—55	286

XX. Municipal finances.

242. Funds of the city in 1950—55	286
243. Donation funds minded of the city in 1920—55	287
244. Payments from the donation funds minded of the city in 1951—55	287
245. Combination of the revenues and expenditures of the city in 1955, according to closing balance	288

	Page
246. Grants brought forward in 1955	290
247. Proceeds from navigation dues in 1951—56	291
248. Expenditures of the city in 1946—55, by main items	292
249. Revenues of the city in 1946—55, by main items	300
250. Revenues and expenditures of the city in 1946—55	303
251. Contributions for undebited communal tax and other due payments in 1946—55	304
252. Balance of capital of the city on Dec. 31. 1951—55	304
253. Collection and depreciation of assessors of rates in communal taxation in 1955	305
254. Sales of the Central Kitchen and Food Distribution Establishment of the city in 1952—56, monthly	306
255. Indemnities collected for social welfare-works in 1946—55	307
256. Expenditures of municipal elementary schools in 1946—55	307
257. Expenditures of City Police in 1930—55	308
258. Dwelling groups subordinated to the administration of real estates in 1955 ..	308
259. Municipal grants for associations and institutions of general use in 1952—55 ..	309
260. Bond loans raised by the city in 1900—55	311
261. Securities owned by the city and their booked value at the end of the years 1915—55	312
262. Amortizable loans raised by the city in 1909—55	313
263. Consolidated debt of the city in 1885—1955	314
264. City's funds for widows and orphans in 1947—56	315
265. Use of municipal athletic grounds for sport events in 1950—56	316
266. Receipts and expenditures for the Stadium 1946—56	317

XXI. Scandinavian tables.

267. Travellers entered in hotels and tourist hostels in 1953—55	317
268. Population and changes in it in 1954—56	318
269. Migration in 1954—55	318
270. Population, by age and sex, in 1950	319
271. Population, by civil status and sex, in 1950	319
272. Marriages, divorces, births and deaths in 1951—55	320
273. Deaths, by age-groups, in 1930—52 ..	320
274. Marriages, births and deaths, by different basis of classification, in 1950—51	321
275. Deaths, by causes of death, in 1954—55 ..	322
276. Hospitals in 1953—55	323
277. Index for cost of construction of houses in 1951—56	324
278. Schools in 1954/55	324

	Page		Page
279. Industry in 1954	325	290. Dwellings, by number of rooms and age, in 1950	335
280. Consumption of water, gas and electricity in 1953—55	326	291. Distribution of dwellings, according to number of rooms and inmates, in 1950	336
281. Omnibus and tram traffic in 1954—55	327	292. Density of inhabitants in dwellings in 1945—50	337
282. Navigation in 1954—55	328	293. New dwellings in 1953—55	337
283. Motor vehicles at the beginning of the years 1955—57	330	294. Standard of dwellings in 1950	338
284. Air traffic in 1954—56	330	295. Consolidated debt of the cities in 1953—55	338
285. Traffic accidents in 1954—55	331		
286. Communal elections in 1950—56	331	Sources of tables	339
287. Cooperative associations at the end of 1954	333	Alphabetical reference book	342
288. Index for retail price of certain commodities in 1954—55	333		
289. Personal direct taxes in 1955	334		

Merkkien selitykset • Teckenförklaring

Toisto • Repetition	"
Ei mitään ilmoitettavana • Intet finns att redovisa	—
Suure pienempi kuin 0.5 käytetystä yksiköstä • Storhet mindre än 0.5 av den använda enheten	{ 0 } { 0.0 }
Tietoa ei ole saatu • Uppgift ej tillgänglig	••
Loogisesti mahdoton esitettäväksi • Logiskt omöjlig uppgift	•

Vaakasuora viiva, joka katkaisee aikasarjan, osoittaa, että viivan yläpuolella ja sen alapuolella olevat tiedot eivät ole täysin verrattavissa keskenään. • En horisontell linje, som avskär en tidsserie, markerar att uppgifterna ovanför och nedanför linjen inte är fullt jämförliga.

1. Ilman lämpötila vuosina 1841—1956
Luftens temperatur åren 1841—1956

Vuosi ja vrk År och dygn	Kuukausi • Månad											
	I	II	III	IV	V	VI	VII	VIII	IX	X	XI	XII
	C°											
1956	<i>Keskiarvo • Medeltal</i>											
1.....	+ 0.3	— 8.2	— 2.0	— 1.2	+ 5.0	+15.5	+12.7	+15.0	+10.1	+10.5	+ 0.9	+ 0.2
2.....	— 1.2	— 2.4	0.0	— 1.7	+ 5.4	+12.8	+14.8	+14.8	+12.8	+10.0	— 1.0	+ 2.4
3.....	— 2.6	— 5.8	— 3.8	— 5.6	+ 6.1	+11.4	+20.0	+15.1	+12.1	+ 9.2	— 1.2	+ 1.0
4.....	+ 1.0	— 9.2	— 7.8	— 4.6	+ 7.9	+10.4	+20.6	+14.2	+11.0	+ 9.6	— 0.2	— 1.4
5.....	+ 0.6	—15.9	— 6.6	— 4.8	+ 9.7	+13.4	+21.4	+15.0	+11.4	+ 9.4	+ 3.2	— 4.6
6.....	+ 0.8	—23.0	—10.2	— 5.8	+ 5.7	+12.0	+17.8	+16.6	+ 6.8	+ 7.6	— 4.5	— 4.8
7.....	+ 0.7	—22.6	— 6.8	— 3.5	+ 8.4	+12.6	+16.5	+16.2	+ 8.8	+ 3.2	— 6.8	— 3.8
8.....	— 3.6	—27.6	— 9.8	— 1.6	+ 7.6	+18.6	+17.8	+14.4	+ 9.9	+ 3.6	— 6.6	— 5.9
9.....	— 7.6	—25.4	— 6.4	0.0	+ 9.7	+21.4	+19.7	+12.9	+ 8.4	+ 2.0	— 7.3	— 3.6
10.....	— 3.4	—21.6	— 6.0	— 0.1	+12.4	+20.2	+13.8	+11.8	+ 8.6	+ 4.0	— 9.7	— 0.7
11.....	— 5.5	—18.2	— 1.8	+ 0.6	+ 9.4	+16.7	+19.0	+13.8	+ 9.8	+ 7.4	—13.2	+ 1.5
12.....	— 2.5	—17.9	+ 0.5	+ 0.8	+ 5.8	+16.6	+21.4	+13.2	+10.4	+ 7.6	— 8.3	+ 2.8
13.....	— 0.4	—17.0	— 1.7	— 0.2	+ 9.2	+16.4	+19.2	+13.2	+10.3	+ 6.1	— 4.6	+ 2.6
14.....	— 1.8	—10.0	— 5.4	— 2.0	+ 6.6	+14.8	+19.3	+15.6	+10.4	+ 5.1	+ 0.7	+ 2.3
15.....	— 5.6	— 4.8	— 5.1	— 0.6	+ 9.4	+14.3	+17.8	+13.0	+ 9.8	+ 4.5	+ 1.8	+ 1.7
16.....	— 6.5	— 6.8	— 5.7	— 0.6	+ 7.5	+15.1	+16.6	+13.8	+ 7.4	+ 2.8	+ 0.4	+ 3.8
17.....	— 2.2	—10.2	— 4.6	— 0.2	+ 7.8	+12.5	+16.0	+13.6	+ 7.6	+ 7.4	— 3.0	+ 5.2
18.....	— 2.6	—12.4	— 7.6	+ 1.2	+ 6.4	+14.5	+14.7	+13.4	+ 8.0	+ 8.6	— 3.6	+ 4.0
19.....	— 2.6	— 6.8	— 6.6	+ 1.0	+ 5.4	+15.8	+15.4	+13.8	+ 9.7	+ 7.8	— 7.4	+ 2.3
20.....	— 4.6	— 8.0	— 4.8	+ 3.8	+ 7.0	+16.8	+15.0	+15.0	+10.4	+ 5.0	— 3.2	— 0.8
21.....	+ 0.5	—14.0	— 5.9	+ 3.5	+10.0	+18.0	+15.6	+14.4	+ 7.7	+ 6.0	— 0.7	— 3.2
22.....	— 2.4	—17.1	— 5.1	+ 6.0	+10.2	+19.0	+13.7	+13.3	+ 5.4	+ 9.2	— 5.0	— 5.7
23.....	— 4.6	—15.7	— 4.5	+ 5.0	+13.5	+20.0	+11.9	+12.4	+ 5.5	+ 4.2	— 3.8	— 4.8
24.....	— 8.6	— 9.5	— 4.5	+ 4.6	+10.2	+21.2	+11.4	+12.4	+10.0	+ 7.2	— 5.0	— 7.5
25.....	—19.3	— 9.1	— 2.5	+ 4.8	+12.6	+18.0	+12.0	+13.2	+10.6	+ 7.8	+ 0.5	— 6.6
26.....	—15.4	— 7.4	— 2.8	+ 3.4	+13.9	+15.5	+14.6	+12.7	+11.4	+ 4.0	— 1.2	— 4.1
27.....	— 7.8	— 5.9	— 2.8	+ 4.5	+ 9.8	+14.7	+12.6	+12.9	+10.4	+ 2.1	— 0.9	— 2.6
28.....	—14.2	— 3.4	+ 2.8	+ 5.2	+14.9	+14.3	+15.6	+13.0	+11.6	— 1.4	— 4.0	— 0.8
29.....	—23.1	— 2.6	+ 1.5	+ 4.9	+13.4	+13.3	+16.8	+12.2	+12.2	0.0	— 3.4	— 3.5
30.....	—26.0		+ 3.7	+ 4.3	+13.9	+13.2	+16.8	+ 9.6	+10.4	— 4.2	— 3.5	— 5.2
31.....	—25.8		0.0		+12.6		+16.5	+ 9.7		— 0.2		— 4.8
1956.....	— 6.2	—12.0	— 3.1	+ 0.9	+ 8.9	+15.6	+16.0	+13.6	+10.1	+ 5.8	— 3.1	— 1.4
1955.....	— 3.4	— 6.7	— 4.1	— 0.3	+ 6.3	+12.6	+18.3	+18.8	+14.4	+ 7.2	+ 0.2	— 8.6
1954.....	— 5.1	— 9.7	— 0.8	+ 2.1	+11.1	+13.1	+17.5	+15.8	+12.5	+ 6.5	+ 1.5	+ 1.3
1953.....	— 3.9	— 6.9	+ 0.0	+ 4.9	+ 9.1	+16.7	+17.1	+15.6	+10.7	+ 8.6	+ 3.2	+ 0.0
1952.....	— 1.2	— 2.6	— 7.3	+ 4.1	+ 7.5	+13.5	+16.1	+14.4	+ 9.3	+ 3.5	— 0.6	— 1.3
1951.....	— 5.4	— 5.3	— 5.2	+ 3.7	+ 7.8	+13.7	+15.5	+18.4	+13.1	+ 7.5	+ 1.4	+ 1.3
1950.....	—10.4	— 3.8	— 1.4	+ 4.6	+ 9.9	+14.5	+15.7	+16.9	+12.3	+ 6.9	+ 2.1	— 0.7
1949.....	— 0.7	— 0.5	— 1.8	+ 4.0	+11.3	+13.0	+17.5	+15.0	+14.5	+ 7.0	+ 3.2	+ 0.1
1948.....	— 6.0	— 6.7	— 0.6	+ 4.7	+10.5	+15.3	+18.0	+15.1	+11.8	+ 5.3	+ 1.7	+ 1.1
1947.....	— 6.6	—12.8	— 6.2	+ 2.8	+10.7	+15.9	+17.7	+16.8	+12.7	+ 4.3	+ 0.4	— 2.7
1841—1950..	— 6.0	— 6.6	— 3.7	+ 1.8	+ 8.0	+13.6	+16.9	+15.6	+10.8	— 5.4	+ 0.4	— 3.4

2. Sääolot vuosina 1947—56 • Väderleksförhållandena åren 1947—56

Vuosi ja kuukausi År och månad	Ilmanpaine • Lufttryck mm ¹⁾					Sade Nederbörd								Pilvisuus Molnighet			Auringonpaiste ³⁾ Solsken ³⁾		Lämpötila • Temperatur C°							
	Keskimäärin Medeltal	Ääriarvot Extrema värden			Suurin ääriarvojen erotus vuorokaudessa Största oscillation under ett dygn	Ilman suhteellinen kosteus Luftens relativa fuktighet %	Koko sademäärä Hela nederbörden	Suurin vuorokaudessa Största på ett dygn	Vuorokausia, jolloin satoi Dygn med				Keskimäärin (asteikko 0—10) Medeltal (skala 0—10)	Päiviä, jolloin pilvi- syys oli Dagar då molnigheten var	Tuntia Timmar	%:na mahdollisesta I % av det möjliga	Keskiarvo Medeltal	Ääriarvot Extrema värden		Suurin ääriarvojen erotus vuorokaudessa Största oscillation under ett dygn	Vuorokausia, jolloin Dygn då					
		Abs. ylin Abs. maximum	Abs. alin Abs. minimum	mm ²⁾					0,1 mm tai enemmän	1,0 mm tai enemmän	10,0 mm tai enemmän	0,1 mm tai enemmän lunta 0,1 mm eller mera snö						Abs. ylin Abs. maximum	Abs. alin Abs. minimum		alin lämpötila oli 0° tai pienempi minimitemperaturen var 0° eller mindre	ylin lämpötila oli 0° tai pienempi maximitemperaturen var 0° eller mindre	ylin lämpötila oli 20° tai suurempi maximitemperaturen var 20° eller större			
		700 +																								
1956	54.2	80.5	25.6	16.0	90	75.8	17.2	23	12	3	21	8.0	2	21	36.2	18	— 6.2	+ 2.9	— 27.2	12.6	30	17	0			
I	67.6	81.8	35.2	20.1	83	52.7	7.4	21	13	0	21	6.8	5	14	79.0	30	— 12.0	— 0.2	— 28.3	25.0	29	29	0			
II	65.9	83.7	19.6	18.8	81	8.2	6.8	4	1	0	4	4.0	10	4	230.7	64	— 3.1	+ 8.4	— 13.6	11.0	30	17	0			
III	56.2	65.9	39.1	12.3	76	70.2	20.0	16	12	2	15	6.8	3	15	171.8	40	+ 0.9	+ 9.8	— 12.5	11.3	21	6	0			
IV	59.2	67.2	46.8	10.2	66	20.0	8.0	7	4	0	0	5.3	2	7	320.8	61	+ 8.9	+ 19.1	+ 0.5	12.7	0	0	0			
V	58.8	70.9	48.6	10.3	73	38.6	16.3	10	7	1	0	6.0	2	6	276.2	49	+ 15.6	+ 27.0	+ 7.7	11.8	0	0	12			
VI	55.4	66.0	37.7	11.0	74	104.4	26.8	16	11	4	0	6.0	4	10	287.6	52	+ 16.0	+ 25.2	+ 8.8	10.7	0	0	16			
VII	51.6	64.4	35.5	12.6	84	171.0	29.0	25	21	7	0	7.1	0	9	196.1	41	+ 13.6	+ 21.7	+ 6.6	9.7	0	0	3			
VIII	60.1	75.6	35.0	16.1	82	17.3	11.2	7	3	1	0	6.1	2	8	188.7	49	+ 10.1	+ 17.2	+ 0.3	9.9	0	0	0			
IX	56.9	74.4	39.9	18.6	86	54.1	17.4	23	15	1	4	7.2	0	13	83.2	27	+ 5.8	+ 12.8	— 6.7	9.6	4	1	0			
X	57.4	77.6	26.7	29.8	88	63.8	14.0	17	10	2	16	7.4	1	17	54.2	24	— 3.1	+ 5.2	— 14.2	9.4	28	17	0			
XI	61.5	82.4	32.6	11.7	89	35.3	8.9	16	9	0	10	8.9	1	23	12.2	7	— 1.4	+ 6.1	— 9.6	8.9	21	15	0			
Koko vuosi Hela året	58.7	83.7	19.6	29.8	81	711.4	29.0	185	118	21	91	6.6	32	147	1 936.7	43	+ 3.8	+ 27.0	— 28.3	25.0	163	102	31			
1955	56.6	82.9	17.9	22.4	80	581.5	25.8	198	121	8	111	6.8	37	165	1 903.6	43	+ 4.6	+ 27.3	— 24.8	16.6	153	94	64			
1954	58.4	80.4	23.0	20.8	82	721.8	25.4	199	126	16	81	7.1	20	171	1 728.8	39	+ 5.5	+ 28.0	— 22.1	15.4	139	63	35			
1953	59.7	81.5	28.7	19.8	82	656.4	40.8	178	118	16	60	6.7	36	161	1 855.9	41	+ 6.3	+ 27.7	— 21.5	14.1	122	60	48			
1952	56.8	78.5	24.0	21.3	82	845.3	36.4	224	150	20	111	7.4	35	199	1 720.7	38	+ 4.6	+ 28.5	— 18.7	13.0	151	80	25			
1951	59.0	78.9	24.3	24.8	80	556.6	21.8	181	104	14	89	6.9	37	168	1 918.9	43	+ 5.5	+ 25.2	— 23.4	13.0	127	77	46			
1950	57.8	82.2	31.5	16.9	81	734.6	30.1	207	134	19	72	7.1	28	183	1 830.5	41	+ 5.6	+ 26.6	— 29.0	19.3	124	63	43			
1949	58.2	79.5	25.1	27.0	81	636.1	30.6	190	113	14	68	6.9	33	168	1 950.3	44	+ 6.9	+ 26.2	— 21.8	12.0	107	38	38			
1948	57.9	80.4	23.9	24.3	81	570.4	20.5	166	102	17	60	6.5	42	148	1 930.2	43	+ 5.8	+ 28.1	— 19.0	14.5	130	63	48			
1947	59.3	87.1	28.0	23.8	80	543.4	26.6	160	102	13	86	6.5	52	154	1 829.8	41	+ 4.4	+ 28.9	— 25.7	16.9	152	101	64			

¹⁾ Muunnettu 0-asteeseen ja normaalipainoon. ²⁾ 1 mm = 1 litra neliometrillä. ³⁾ Todettu ilmalassa (Pastlassa) itsemerkityvällä auringonpaistemittarilla.

¹⁾ Reducerat till 0° och normaltångd. ²⁾ 1 mm = 1 liter per kvadratmeter. ³⁾ Observationer å lmalala (i Fredriksberg) medelst självregistrerande solskensmätare.

3. Vallinneet tuulet vuonna 1956 • Föhrhärskande vindar år 1956

Kuukausi Månad	Vallinneet tuulen suunnat, % Föhrhärskande vindriktningar, %									Tuulen keskimääräinen nopeus, m/sek. Vindens medelstyrka, m/sek.								
	N	NE	E	SE	S	SW	W	NW	Tyyntä Lugnt	N	NE	E	SE	S	SW	W	NW	Kelkki ilman- suunnat Sämtliga väderstreck
I	11	16	9	23	8	10	13	10	0	3.5	3.2	3.5	3.6	5.2	4.3	3.9	4.4	3.8
II	12	26	18	22	9	4	4	5	0	5.1	4.4	4.8	3.7	3.5	4.4	2.1	4.7	4.2
III	11	7	16	27	11	11	11	6	0	4.1	3.4	3.0	2.0	2.3	2.8	4.3	4.4	3.0
IV	13	30	16	21	9	2	3	3	3	4.1	3.8	3.4	2.0	1.7	3.2	2.4	3.5	3.0
V	13	2	8	15	25	12	12	13	0	3.3	2.2	2.0	1.8	2.9	3.0	2.4	4.0	2.8
VI	3	7	18	23	21	15	8	1	4	4.6	2.4	3.0	2.0	3.0	3.6	3.3	5.6	2.7
VII	16	18	6	21	6	6	7	17	3	3.4	2.9	1.5	1.7	1.8	2.4	2.6	3.7	2.6
VIII	9	6	6	20	17	16	12	12	2	3.9	3.3	1.5	2.5	2.5	3.4	3.5	3.9	3.0
IX	6	9	6	19	5	12	15	21	7	2.9	2.0	3.0	2.3	3.2	3.7	4.6	4.2	3.1
X	13	8	2	5	16	20	23	13	0	5.8	5.0	4.5	3.1	3.9	4.2	4.4	4.3	4.4
XI	30	22	4	4	2	7	9	22	0	5.0	3.2	2.6	5.2	2.6	3.7	3.8	4.5	4.1
XII	13	15	3	13	23	10	11	12	0	4.0	3.0	1.8	4.3	3.9	3.7	4.3	4.4	3.8
<i>Koko vuosi Hela året</i>	12	14	9	18	13	10	11	11	2	4.1	3.2	2.9	2.8	3.0	3.5	3.5	4.3	3.4
Normaaliarvot Normalvärden	9.3	9.3	11.4	8.3	10.8	24.4	11.6	13.7	1.2	4.0	3.6	3.3	3.5	3.6	3.8	3.7	3.9	3.7

4. Kiinteän jään paksuus kaupungin satamissa sekä Harmajan luona talvella 1955/56

Den fasta isens tjocklek i stadens hamnar samt vid Gråhara under vintern 1955/56

Kuukausi ja päivä Månad och dag	Havaintopaikka • Observationsplats								Kuukausi ja päivä Månad och dag	Havaintopaikka • Observationsplats							
	A	B	C	D	E	F	G	H		A	B	C	D	E	F	G	H
	cm									cm							
XII 9	—	..	9	8	8	8	..	8	III 2	55	48	50	52	52	52	48	52
16	16	16	16	14	..	14	9	60	52	55	57	59	57	52	57
22	23	23	23	24	..	24	16	60	62	58	67	45	67	62	66
30	11	..	28	28	28	28	..	28	23	60	62	58	67	45	67	62	66
I 6	30	30	30	30	..	30	30	60	62	58	67	44	67	62	66
13	—	..	33	33	33	33	..	33	IV 6	63	62	58	67	43	65	62	66
20	36	37	38	36	..	36	13	58	62	58	67	42	62	62	66
27	38	39	39	38	..	38	20	50	..	57	65
II 3	26	..	40	40	40	40	..	40	27	58
10	39	..	41	41	41	41	..	41	V 4	34	—	—	—	—	—	—	—
17	50	..	44	44	44	44	..	44									
24	55	..	45	46	46	46	..	46									

Muist.: A=Harmaja; B=Länsisatama (Hernesaaen länsirannalla); C=Merisatama (Neitsytpolun päätteen ja Liuskasaaren keskivälillä); D=Pohjoissatama (halkolaiturin ja Tervasaaren keskivälillä); E=Siltavuorensatama (Maurinkadun päätteen sekä Kone ja Silta oy:n rannan keskivälillä); F=Kruunuvuoren selkä; G=Eteläsatama; H=Lautasaaren selkä. — Kiintojään paksuutta ei aina ole mitattu.

Anm.: A=Gråhara; B=Västra hamnen (vid västra stranden av Ärholmen); C=Havshamnen (mitt emellan ändan av Jungfrustigen och Skifferholmen); D=Norra hamnen (mitt emellan vedkajen och Tjärholmen); E=Brobergshamnen (mitt emellan ändan av Mauritzgatan och Maskin och Bro ab:s strand); F=Kronbergsfjärden; G=Södra hamnen; H=Drumsöfjärden. — Den fasta isens tjocklek har ej alltid uppmätts.

5. Meriveden korkeus, lämpö ja suolapitoisuus vuosina 1906—56 Vattenståndet i havet samt havsvattnets temperatur och salthalt åren 1906—56

A. Vedenkorkeus, cm ¹⁾ • Vattenståndet i cm ¹⁾

Kuukausi Månad	1956			1955			1911—50				
	Keskimäärin Medeltal	Ylin Maximum	Alin Minimum	Keskimäärin Medeltal	Ylin Maximum	Alin Minimum	Keskimäärin Medeltal	Ylin Maximum		Alin Minimum	
								Korkeus Höjd	Vuosi År	Korkeus Höjd	Vuosi År
I	+ 19	+ 73	— 18	+ 17	+ 88	— 29	+ 7.0	+ 107	1944	— 86	1937
II	— 35	+ 7	— 86	— 3	+ 21	— 29	+ 0.3	+ 93	1928	— 76	1922
III	— 34	+ 10	— 66	— 14	+ 25	— 47	— 5.8	+ 127	1913	— 85	1916
IV	— 32	— 4	— 57	— 13	+ 11	— 34	— 5.3	+ 91	1938	— 85	1934
V	— 14	+ 16	— 49	+ 7	+ 35	— 22	— 9.5	+ 63	1915	— 61	1918
VI	— 18	+ 6	— 38	— 6	+ 15	— 32	+ 2.2	+ 56	1938	— 49	1941
VII	— 7	+ 15	— 27	— 7	+ 20	— 24	+ 8.2	+ 85	1920	— 28	1926
VIII	+ 7	+ 52	— 22	— 13	+ 4	— 34	+ 10.8	+ 84	1918	— 38	1947
IX	— 9	+ 35	— 35	+ 3	+ 33	— 32	+ 11.6	+ 100	1924	— 41	1947
X	+ 10	+ 54	— 42	+ 21	+ 106	— 5	+ 11.6	+ 99	1948	— 70	1913
XI	— 11	+ 18	— 38	+ 16	+ 69	— 38	+ 8.4	+ 127	1917	— 72	1945
XII	+ 8	+ 52	— 36	+ 29	+ 62	— 6	+ 10.0	+ 125	1913	— 78	1938
Koko vuosi Hela året	— 10	²⁾ + 28	²⁾ — 43	+ 3	²⁾ + 41	²⁾ — 28	+ 4.1	³⁾ + 95.9		³⁾ — 64.1	

¹⁾ Merentutkimuslaitoksen Kaivopuistossa olevan mareografin mukaan; vedenkorkeus on laskettu maan normaalinollasta. ²⁾ Vuoden keskiyli- ja keskiarvo. ³⁾ Laskettu kunkin kuukauden ylimmistä, vast. alimmista korkeuksista.

¹⁾ Enligt registreringen å havsforskningsinstitutets mareograf i Brunnsparken; vattenståndet är räknat från landets normalnoll. ²⁾ Medelmaximum och medelminimum för året. ³⁾ Medeltal av absoluta maxima resp. minima för olika månader.

Muist.: Vedenkorkeustaulukko perustuu 6 päivittäiseen lukemaan.

Anm.: Vattenståndstabellen är baserad på 6 dagliga observationer.

B. Lämpö ja suolapitoisuus • Temperatur och salthalt

Kuukausi Månad	Lämpö • Temperatur C° ¹⁾						Suolapitoisuus ²⁾ / _{1000na} ¹⁾ Salthalt i ²⁾ / ₁₀₀ ¹⁾							
	1956			1955			1906—50	1956			1955			1906—50
	Keskimäärin Medeltal	Ylin Maximum	Alin Minimum	Keskimäärin Medeltal	Ylin Maximum	Alin Minimum	Keskimäärin Medeltal	Keskimäärin Medeltal	Ylin Maximum	Alin Minimum	Keskimäärin Medeltal	Ylin Maximum	Alin Minimum	Keskimäärin Medeltal
I	— 0.2	— 0.1	— 0.3	— 0.0	0.6	— 0.3	— 0.09	4.23	5.03	2.39	5.06	5.82	3.35	4.75
II	— 0.3	— 0.2	— 0.4	— 0.1	0.3	— 0.3	— 0.08	4.37	5.46	2.81	3.50	5.21	1.73	4.22
III	— 0.1	0.9	— 0.3	— 0.2	— 0.1	— 0.4	0.04	1.99	2.86	0.63	4.39	4.90	3.37	3.39
IV	0.1	0.6	— 0.1	0.1	1.7	— 0.2	1.47	1.33	1.73	0.66	3.49	5.41	0.99	2.08
V	6.0	9.5	0.3	4.9	7.7	1.9	7.56	2.31	4.78	0.66	2.77	4.70	1.06	3.70
VI	13.4	17.8	7.3	10.4	15.1	8.1	12.52	4.97	5.57	3.78	4.81	5.41	4.15	4.72
VII	17.6	20.3	15.0	16.0	21.2	11.6	17.12	4.90	5.35	4.38	5.26	5.72	4.83	5.04
VIII	14.0	16.9	10.6	18.9	26.0	15.4	16.54	5.18	5.59	4.15	4.59	5.41	4.94	5.07
IX	10.0	10.6	9.3	14.4	18.0	12.3	12.45	4.73	5.39	3.82	5.20	5.34	4.89	5.15
X	7.1	10.0	2.1	8.6	12.7	5.2	7.41	5.32	5.64	4.56	5.30	5.61	4.83	5.18
XI	1.0	3.9	— 0.3	3.3	5.8	— 0.1	3.59	5.52	5.68	5.07	5.18	5.50	4.56	4.97
XII	0.1	1.0	— 0.3	0.2	1.9	— 0.7	1.02	4.55	5.59	2.23	5.30	5.52	4.89	4.90
Koko vuosi Hela året	5.7	20.3	— 0.4	6.3	26.0	— 0.7	6.66	4.12	5.68	0.63	4.57	5.82	0.99	4.43

¹⁾ Merentutkimuslaitoksen mareografin luona Kaivopuistossa klo 9.

¹⁾ Invid havsforskningsinstitutets mareograf i Brunnsparken kl. 9.

6. Kaupungin alueeltaan myymät tontit ¹⁾ vuosina 1931—56 Av staden försälda inom dess område belägna tomter ¹⁾ åren 1931—56

A. Kaikki tontit • Samtliga tomter

Vuosi År	Asuntotontteja Bostadstomter				Teollisuus- ja liiketontteja Industri- och affärstomter				Kaikki tontit Samtliga tomter			
	Luku Antal	Pinta-ala Areal m ²	Hinta • Pris		Luku Antal	Pinta-ala Areal m ²	Hinta • Pris		Luku Antal	Pinta-ala Areal m ²	Hinta • Pris	
			1 000 mk	mk/m ²			1 000 mk	mk/m ²			1 000 mk	mk/m ²
1931—35	77	73 190	60 554	827	1	20 000	10 500	525	78	93 190	71 054	762
1936—40	312	328 353	185 298	564	2	7 563	11 910	1 575	314	335 916	197 208	587
1941—45	69	93 833	54 187	577	62	212 250	60 458	285	131	306 083	114 645	375
1946—50	62	128 596	227 627	1 770	24	185 037	130 795	707	86	313 633	358 422	1 143
1951—55	137	327 235	619 391	1 893	21	100 931	290 595	2 879	158	428 175	909 986	2 125
1951	17	25 246	40 805	1 616	4	31 262	45 382	1 452	21	56 508	86 187	1 525
1952	6	9 479	24 155	2 548	5	10 439	24 968	2 392	11	19 918	49 123	2 466
1953	20	40 244	58 434	1 452	2	12 739	25 775	2 023	22	52 983	84 209	1 589
1954	36	75 204	83 415	1 109	3	15 947	135 843	8 518	39	91 151	219 258	2 405
1955	58	177 062	412 583	2 330	7	30 554	58 627	1 919	65	207 615	471 210	2 270
1956	17	81 310	197 282	2 426	6	20 908	216 856	10 372	23	102 218	414 138	4 052

¹⁾ Lukuun ottamatta kouluja, yleisiä laittoksia yms. varten luovutettuja tontteja, asemakaavoittamattomalta alueelta myytyjä kiinteistöjä, erikoisehdoilla myytyjä tontteja sekä maanhankintalain 74 ja 157 a §:n mukaan myytyjä tontteja.

²⁾ Utom för skolor, allmänna inrättningar o. a. dyl. upplättna tomter, på områden utanför stadsplanen försälda fastigheter, på specialvillkor försälda tomter ävensom tomter försälda jämlikt 74 och 157 a § jordansköffningslagen.

B. Asuntotontteja kaupunginosittain vuosina 1945—56 • Bostadstomter stadsdelvis åren 1945—56

Vuosi ja kaupunginosa År och stadsdel	Myytyjä tontteja Sälda tomter	Pinta-ala Areal m ²	Huoneiden arvioitu luku ¹⁾ Beräknat antal rum ¹⁾	Hinta ²⁾ • Pris ²⁾			Vuosi År	Huoneiden arvioitu luku ¹⁾ Beräknat antal rum ¹⁾	Hinta ²⁾ • Pris ²⁾	
				1 000 mk	m ² kohden Per m ²	Huonetta kohden luku ¹⁾ Per rum			m ² kohden Per m ²	Huonetta kohden Per rum
1955										
15	1	1 600	52	7 280	4 550	140 000	1945	847	614	15 868
16	3	5 462	100	7 800	1 428	78 000	1946	300	3 092	35 967
29	19	113 495	2 222	97 278	857	43 779	1947	50	628	36 000
30	34	52 644	971	290 865	5 525	299 552	1948	951	1 593	60 924
43	1	3 861	144	9 360	2 424	65 000	1949	950	1 658	60 905
Summa	58	177 062	3 489	412 583	2 330	118 253	1950	1 278	1 947	77 651
1956										
29	2	3 571	55	4 575	1 281	83 182	1951	623	1 616	65 498
30	13	60 939	974	163 307	2 680	167 666	1952	363	2 548	66 543
43	2	16 800	420	29 400	1 750	70 000	1953	872	1 452	67 011
Summa	17	81 310	1 449	197 282	2 426	136 150	1954	1 350	1 109	61 789
							1955	3 489	2 330	118 253
							1956	1 449	2 426	136 150

¹⁾ Tähän merkitty huoneyksikkö vastaa 35 m²:n kerrosalaa. ²⁾ Mikäli tontin hintaan sisältyi myös rakennusten yms. hinta, on viimeksi mainittu siitä vähennetty.

³⁾ Här avsedd rumsenhet motsvarar en våningsareal om 35 m². ⁴⁾ Ifall i tomtpriiset ingått priset för byggnader o. a. dyl., har detta här avdragits.

C. Teollisuus- ja liiketontteja kaupunginosittain 1955—56 Industri- och affärstomter stadsdelvis 1955—56

Vuosi ja kaupunginosa År och stadsdel	Luku Antal	Pinta-ala Areal m ²	Hinta • Pris		Vuosi ja kaupunginosa År och stadsdel	Luku Antal	Pinta-ala Areal m ²	Hinta • Pris						
			1 000 mk	mk/m ²				1 000 mk	mk/m ²					
1955														
43	6	20 538	38 595	1 879	1956									
46	1	10 016	20 032	2 000	4	1	2 024	172 000	84 980					
					22	2	4 604	23 940	5 200					
Summa	7	30 554	58 627	1 919	29	2	12 275	15 904	1 296					
					46	1	2 005	5 012	2 500					
					Summa	6	20 908	216 856	10 372					

8. Kaupungin maansaantiin oikeutetuille myymät omakotitontit vuosina 1952—56

Av staden till jordberättigade försälda egnahemstomter under åren 1952—56

Alue Område	1952				1953				1954			
	Luku Antal	Pinta-ala Areal m ²	Keskim. pinta-ala Medel- areal m ²	Hinta Pris mk/m ²	Luku Antal	Pinta-ala Areal m ²	Keskim. pinta-ala Medel- areal m ²	Hinta Pris mk/m ²	Luku Antal	Pinta-ala Areal m ²	Keskim. pinta-ala Medel- areal m ²	Hinta Pris mk/m ²
Laajalahti • Bredviken	3	4 805	1 602	83	8	21 747	2 718	68	5	7 839	1 568	62
Tuomarinkylä • Domarby	22	44 807	2 037	56	4	7 599	1 900	63	1	1 025	1 025	65
Tali	1	4 768	4 768	71	27	49 483	1 833	71	2	3 290	1 645	70
Etelä-Kaarela • Södra Kärböle	105	181 746	1 731	47	97	117 022	1 206	46	—	—	—	—
Pukinmäki • Bocksbacka	5	7 348	1 470	87	—	—	—	—	1	1 499	1 499	41
Tapanila • Staffansby	—	—	—	—	39	60 423	1 549	41	7	11 639	1 663	40
Vartiokylä • Botby	14	20 194	1 442	63	12	16 035	1 336	51	5	6 710	1 342	53
Mellunkylä • Mellungsby	9	12 190	1 354	40	18	26 410	1 467	40	—	—	—	—
Ridasjärvi ¹⁾	7	18 800	2 686	38	3	7 660	2 553	38	—	—	—	—
Yhteensä • Summa	166	294 658	1 775	51	208	306 379	1 473	51	21	32 002	1 524	52

¹⁾ Hyvinkäällä. • ²⁾ I Hyvinge.

Muist.: V. 1952 myytiin lisäksi 5 tonttia kerrostalojen rakentamista varten. V. 1955 myytiin 1 omakotitontti Malmilla ja v. 1956 1 Vartiokylässä.

Anm.: År 1952 försälldes därjämte 5 tomter för höghus. År 1955 försälldes 1 egnahemstomt i Malm samt år 1956 1 i Botby.

9. Vuosina 1953—56 aloitetut ns. kerrostaloyritykset ¹⁾ Under åren 1953—56 påbörjade s.k. höghusbyggen ¹⁾

Vuosi ja asunto-osakeyhtiö År och bostadsaktiebolag	Huoneistoja Lägenheter					Asuin- huoneis- tojen pinta-ala Bostads- lägen- heternas areal m ²	Arvioidut kus- tannuk- set Beräk- nade kostna- der 1 000 mk	Rahoitus Finansiering				
	1	2	3	4	5			Valtio Staten	Kau- punki Staden	Raha- laitokset Penning- institut	Osakkaat Delägarna	
	huonetta rum											Summa
1953												
Jussinkulma • (Past. Jussilainens v.)	—	28	28	9	—	65	3 080	150 145	48 797	56 304	30 029	15 015
Portimola • (Vesslestigen)	—	32	32	16	—	80	3 831	191 663	62 290	71 874	38 333	19 166
Poutuntie 4—10 • Pouttuvägen	—	12	18	6	—	36	1 717	86 070	27 973	32 276	17 214	8 607
Summa	—	72	78	31	—	181	8 628	427 878	139 060	160 454	85 576	42 788
1954												
Pitkäjussi • (Pastor Jussilainens v.)	—	28	47	18	3	96	4 973	204 930	66 602	76 849	40 986	20 493
Roihuvuorentie 5—7 • Kasbergsv.	—	12	25	11	—	48	2 244	91 500	29 737	34 313	18 300	9 150
Kivalterintie 18—20 • Gevaldigerv.	3	21	36	30	—	90	4 515	164 500	53 463	61 687	32 900	16 450
Summa	3	61	108	59	3	234	11 732	460 930	149 802	172 849	92 186	46 093
1955												
Näyttelijäntie 5-7 • Skådespelarv.	—	36	6	3	—	45	2 367	100 300	31 451	36 289	20 060	12 500
Hiihtomäentie 16 • Skidbacksv.	—	10	20	20	—	50	2 720	102 153	33 200	38 308	20 430	10 215
Prinsintie 4 • Prinsv.	—	36	16	8	—	60	3 504	136 000	44 200	51 000	27 200	13 600
Kivalterintie 17-19 • Gevaldigerv.	—	40	48	32	—	120	6 074	215 910	70 171	80 966	43 182	21 591
Roihuvuorentie 5-7 • Kasbergsv.	—	—	6	6	6	18	1 122	45 200	14 690	16 950	9 040	4 520
Summa	—	122	96	69	6	293	15 787	599 563	193 712	223 513	119 912	62 426
1956												
Ulvilantie 7 • Ulfsbyv.	—	69	93	48	24	234	12 903	580 000	232 000	145 000	145 000	58 000
Pikalähetintie 14, 18 • Enspännarv.	—	—	80	40	—	120	6 230	263 000	105 200	65 750	65 750	26 300
Lumikintie 7 • Snöovitsv.	—	8	36	20	—	64	3 620	161 000	52 325	52 325	40 250	16 100
Summa	—	77	209	108	24	418	22 753	1 004 000	389 525	263 075	251 000	100 400

¹⁾ Maansaantiin oikeutetuille. • ²⁾ För jordberättigade.

10. Tasoitetut uudet kadut ja tiet vuonna 1956. Planerade nya gator och vägar år 1956

Palkka L ä g e	Tasoitetun kadun tai katuksen pituus Planerad längd a gata eller gatudei m	Tasoitettu ala Planerad areal m ²				Summa
		Ajotien Kör- banans	Istu- tuksen Plante- ringens	Käy- tävän Gång- banans	Polku- pyörä- tien Cykel- vägens	
<i>Kaup.osa 25 Stadsd.</i>						
Koskelantie • Forsbyvägen	290	2 750	—	1 000	—	3 750
<i>Kaup.osa 28 Stadsd.</i>						
Pakilantie: Metsäpurontie—Välitalontie • Baggbölevägen: Skogs- bäcksvägen — Mellängårdsvägen	1700	14 000	1 700	—	3 000	18 700
Pakilantie: Metsäpurontie — Tuusulantie • Baggbölevägen: Skogs- bäcksvägen — Tusbyvägen	630	—	—	—	1 600	1 600
Metsäpurontie • Skogsbäcksvägen	370	1 750	—	1 100	—	2 850
Niittyläntie • Ängsskogsvägen	480	3 000	—	—	—	3 000
Rajametsäntie • Råskogsvägen	440	4 000	—	2 000	—	6 000
<i>Kaup.osa 29 Stadsd.</i>						
Poutuntie • Pouttuvägen	170	2 100	—	—	—	2 100
Näyttelijäntie • Skådespelarvägen	230	2 100	—	—	—	2 100
<i>Kaup.osa 30 Stadsd.</i>						
Ulvilantie • Ulfsbyvägen	1 532	14 712	—	—	—	14 712
<i>Kaup.osa 43 Stadsd.</i>						
Hiihtomäentie • Skidbacksvägen	1 175	10 834	—	3 726	—	14 560
Mäenlaskijantie • Backhoppärvägen	150	1 173	—	335	—	1 508
Hiihtäjantie • Skidlöparvägen	120	1 500	—	570	—	2 070
Sivakkapolku • Andorstigen	30	240	—	—	—	240
Karhutie • Björnvägen	103	1 941	—	210	—	2 151
Kettutie • Rävvägen	200	1 934	—	450	—	2 384
Kettukuja • Rävgränd	90	1 057	—	300	—	1 357
Oravatie • Ekorrvägen	300	2 042	—	—	—	2 042
Sillitie • Igelkottsvägen	640	6 746	—	—	—	6 746
Tuhkimontie • Askungens väg	520	2 938	—	—	—	2 938
Satumaanpolku • Sagolandsstigen	270	1 943	—	—	—	1 943
Keijukaisten polku • Älvornas stig	430	2 682	—	—	—	2 682
Roihuvuorentie • Kasbergsvägen	220	1 991	—	—	—	1 991
<i>Kaup.osa 46 Stadsd.</i>						
Höyläämötie • Hyvlerivägen	165	1 405	—	—	—	1 405
Karvaamokuja • Garverigränd	90	900	—	—	—	900
Summa	10 345	83 738	1 700	9 691	4 600	99 729

11. Uudet viemärikanavat ym. vuonna 1956. Nyanlagda avloppskanaler m.m. år 1956

Palkka L ä g e	Silattuja saviputkia tai sementtiputkia; läpimitta: Glaserade lerrör eller cementrör; diameter:						Betoni- ja muurattuja kanavia; läpimitta: Betong- och murade kanaler; diameter:							Tunneli	Tarkastuskaivoja Insigtningsschakt	Syöksykaivoja Infällsbrunnar		
	6"	9"	12"	15"	16"	18"	50	60	90	110	130	150	150× 155					
	m																	
<i>Kaup.osa 25 Stadsd.</i>																		
Koskelantie • Forsbyvägen	—	—	—	—	—	—	—	—	—	160	—	—	—	—	—	—	3	5
<i>Kaup.osa 28 Stadsd.</i>																		
Metsäpurontie • Skogsbäcksvägen	—	32	142	—	—	—	—	—	—	—	—	—	—	—	—	—	—	11
Pakilantie • Baggbölevägen	—	—	—	—	—	—	23	—	—	—	—	—	—	—	—	—	—	1
<i>Kaup.osa 29 Stadsd.</i>																		
Nurmijärventie • Nurmijärvivägen	—	12	—	—	—	—	—	—	—	—	—	—	—	—	—	—	—	1

Muist. taul. 10 ja 11 s. 6. • Anm. till tab. 10 och 11 på s. 7.

Jatkoa • Fortsättning

Jatkoa • Fortsättning

Paikka Läge	Siltattuja saviputkia tai sementtiputkia; läpimitta: Glaserade lerrör eller cementrör; diameter:						Betoni- ja murattuja kanavia; läpimitta: Betong- och murade kanaler; diameter:							Tunneli Tunnel	Tarkastuskäivöjä Instigningsschakt	Syöksykäivöjä Infällsbrunnar	
	6"	9"	12"	15"	16"	18"	50	60	90	110	130	150	150x155				
	cm																
m																	
Thalian aukio • Thaliaplatsen	—	16	—	—	—	—	—	—	—	—	—	—	—	—	—	—	1
Tolarintie • Tolarivägen	—	—	150	—	—	—	—	—	—	—	—	—	—	—	—	10	3
Näyttelijäntie • Skådespelarvägen	—	20	—	—	—	—	—	—	—	—	—	—	—	—	—	—	2
<i>Kaup.osa 30 Stadsd.</i>																	
Ulvilantie • Ulfsbyvägen	—	157	160	44	—	57	—	58	—	—	—	—	—	—	—	7	19
Uudenkaupungintie • Nystadsvägen	—	21	94	—	—	—	—	—	—	—	—	—	—	—	—	6	4
Raumantie • Raumovägen	—	10	50	—	—	212	—	—	—	—	—	—	—	—	—	9	2
Puistoalue • Parkområdet	—	—	884	—	—	—	—	—	—	—	—	—	—	—	—	19	—
<i>Kaup.osa 43 Stadsd.</i>																	
Hiihtäjätie • Skidlöparvägen	—	12	40	—	—	—	—	—	—	—	—	—	—	—	—	1	3
Hilhtomäentie • Skidbacksvägen	—	16	—	—	—	—	—	—	—	—	—	—	—	—	—	—	8
Korttelit n:o 43 155—43 156 Kvarteren	—	—	395	—	—	—	—	—	—	—	—	—	—	—	—	8	—
Lumikintie • Snövits väg	—	11	150	—	—	—	—	—	—	—	—	—	—	—	—	3	3
Prinssintie • Prinsvägen	—	24	250	—	—	—	—	—	—	—	—	—	—	—	—	7	4
Punahilkantie • Rödluvans väg	—	15	385	60	—	—	—	—	—	—	—	—	—	—	—	9	2
Satumaanpolku • Sagolandsstigen	—	—	—	—	—	—	—	—	—	—	—	—	—	—	—	—	1
Tuhkimontie • Askungens väg	—	—	—	—	—	—	—	—	—	—	—	—	—	—	—	—	1
<i>Kaup.osa 46 Stadsd.</i>																	
Höyläämötie • Hyvlerivägen	—	—	59	—	—	—	—	—	—	—	—	—	—	—	—	—	2
Pitäjänmäentie • Sockenbackavägen	—	—	80	90	—	—	—	—	—	—	—	—	—	—	—	4	—
Summa	—	346	2 839	194	—	269	23	58	—	160	—	—	—	—	—	88	71

12. Varsinaiset asuinrakennukset ja niissä olevat huoneet käytön mukaan kaupungin-
osittain joulukuun 31 päivänä 1950Egentliga bostadsbyggnader och rum i dessa efter användning stadsdelvis
den 31 december 1950

Kaupunginosa tai vastaava alue Stadsdel eller motsvarande område	Asuin- raken- nuksia Bostads- byggnader	Niissä huoneita • Rum i dem						Summa
		yksin- omaan asumiseen endast bonings- rum	sekä asumiseen että muuhun säväl för bostads- som andra ändamål	kiinteistön omassa käytössä i fastig- hetens eget bruk	liiketoj- minnassa för affärs- verksam- het	muussa käytössä för annat bruk		
<i>Asemakaavoitettu alue Område inom stadsplanen</i>		<i>Kantakaupunki • Stadskärnan</i>						
1	158	12 111	309	102	693	203	13 418	
2	27	1 697	22	11	304	37	2 071	
3	58	3 100	79	35	556	98	3 868	
4	284	16 601	239	210	1 665	353	19 068	
5	158	7 934	140	65	1 005	189	9 333	
6	196	8 161	123	97	470	187	9 038	
7	226	16 841	456	152	786	215	18 450	
8	55	4 347	54	22	280	92	4 795	
9	35	995	27	45	16	29	1 112	
10	107	6 560	23	79	412	91	7 165	
11	284	17 444	92	182	1 030	166	18 914	
12	237	10 547	69	140	555	121	11 432	
13	251	25 355	401	266	1 047	246	27 315	
14	302	23 086	483	236	1 015	296	25 116	
15	101	6 772	18	124	222	85	7 221	

Jatkoa • Fortsättning

Kaupunginosa tai vastaava alue Stadsdel eller motsvarande område	Asuin- rakennus- Bostads- byggnader	Niissä huoneita • Rum i dem					Summa
		yksin- omaan asumiseen endast bonings- rum	sekä asumiseen että muuhun säväl för bostads- som andra ändamål	kiintelstön omassa käytössä i fastig- hetens eget bruk	liiketo- minnassa för affärs- verksam- het	muussa käytössä för annat bruk	
16 ¹⁾	87	1 617	1	61	49	35	1 763
18	20	2 043	16	33	91	55	2 238
20	10	166	—	29	—	27	222
21	129	1 281	9	19	55	36	1 400
22	246	7 907	160	141	337	155	8 700
23	195	1 831	153	86	62	56	2 188
25	417	7 362	45	234	122	111	7 874
26	209	1 288	19	100	56	46	1 509
<i>Summa</i>	<i>3 792</i>	<i>185 046</i>	<i>2 938</i>	<i>2 469</i>	<i>10 828</i>	<i>2 929</i>	<i>204 210</i>
<i>Asemakaavoittamaton alue Område utom stadsplanen</i>							
Meilahti • Mejlans	64	421	1	8	4	12	446
Pasila ja muut alueet rautatien länsipuolella ²⁾ • Böle och övriga områden väster om järnvägen ²⁾	172	1 501	13	13	41	32	1 600
Kumpula ja muut alueet rautatien itäpuolella • Gum- täck och övriga områden öster om järnvägen	271	2 308	26	111	77	120	2 642
Suomenlinna • Sveaborg	94	1 243	—	7	2	74	1 326
Muut saaret • Övriga holmar	57	272	6	6	4	6	294
<i>Summa</i>	<i>658</i>	<i>5 745</i>	<i>46</i>	<i>145</i>	<i>128</i>	<i>244</i>	<i>6 308</i>
<i>Esikaupungit • Förstäderna</i>							
Lauttasaari • Drumsö	289	5 521	79	159	174	83	6 016
Munkkiniemi • Munksnäs	195	5 892	157	107	175	105	6 436
Haaga • Haga	342	2 307	19	85	103	76	2 590
Tali ³⁾	219	1 217	14	61	31	23	1 346
Konala • Kånala	201	958	7	30	15	16	1 026
Etelä-Kaarela • Södra-Kärböle	42	170	—	47	—	7	224
Tuomarinkylä, Paloheinä, Niskala, Haltiala • Domarby, Svedäng, Nackböle, Tomtbacka	267	1 040	21	27	—	39	1 127
Pakila • Baggböle	732	3 098	60	73	61	83	3 375
Oulunkylä • Äggelby	772	4 860	82	285	96	103	5 426
Siitä • Därav: Pirkkola • Britas	194	669	10	163	4	12	858
Maunula • Månsas	55	967	1	12	25	3	1 008
Viik • Vik	57	333	8	17	—	8	366
Pukinmäki • Bocksbacka	120	525	10	11	7	17	570
Malmi • Malm	654	3 009	46	58	115	79	3 307
Tapanila • Staffansby	2 085	8 001	145	124	125	139	8 534
Ala-Tikkurila, Suutarila, Siltäkylä • Nedre Dickursby, Skomakarböle, Broby	267	910	15	23	13	22	983
Kulosaari • Brändö	205	1 831	75	81	28	91	2 106
Herttoniemi • Hertonäs	335	1 691	63	71	24	84	1 933
Siitä • Därav: 81 kaup.osa • 81 stadsd.	107	762	20	59	13	27	881
Vartiokylä • Botby	488	1 846	44	65	17	47	2 019
Siitä • Därav: Marjaniemi • Marudd	152	671	21	36	1	12	741
Mellunkylä • Mellungsby	269	900	34	13	9	29	985
Laaajasalo • Degerö	283	1 052	49	54	14	53	1 222
Vädö	9	30	2	3	—	—	35
Santahamina • Sandhamn	61	483	—	8	—	2	493
<i>Summa</i>	<i>7 892</i>	<i>45 674</i>	<i>930</i>	<i>1 402</i>	<i>1 007</i>	<i>1 106</i>	<i>50 119</i>
Koko kaupunki • Hela staden	12 342	236 465	3 914	4 016	11 963	4 279 ⁴⁾	260 637

¹⁾ Tähän sisältyvät myös Reijola ja Uusipelto. ²⁾ Samoin Pikku Pasila. ³⁾ Samoin Pitäjänmäki. ⁴⁾ 9 asuinrakennuksen huoneiden luku tuntematon.

¹⁾ Häri ingår även Grejus och Nyåker. ²⁾ Dito Lilla Fredriksberg. ³⁾ Dito Sockenbacka. ⁴⁾ För 9 bostadsbyggnader är rumsantalet obekant.

13. Rakennetut kiinteistöt ja lämmitettävät rakennukset kaupunginosittain vuosina 1900—50

Bebyggda fastigheter och uppvärmbara byggnader stadsdelsvis åren 1900—50

A. Kantakaupunki • Stads kärnan

Kaupunginosa tai vastaava alue v. 1950 Stadsdel eller motsvarande område år 1950	Rakennettuja kiinteistöjä Bebyggda fastigheter					Lämmitettäviä rakennuksia Uppvärmbara byggnader				
	1900	1910	1920	1930	1950	1900	1910	1920	1930	1950
<i>Asemakaavoitettu alue Stadsplanens område</i>										
1	163	165	162	168	173	383	347	279	300	247
2	105	107	104	103	100	301	269	194	187	141
3	106	105	106	103	92	212	204	179	174	145
4	264	274	271	266	263	674	687	602	558	474
5	132	129	123	120	129	341	308	231	229	213
6	108	124	171	173	185	265	288	293	307	248
7	107	191	200	197	197	259	388	349	322	294
8	12	61	68	67	65	29	118	75	117	96
9	38	39	40	42	30	77	84	78	81	41
10	59	90	102	111	145	127	198	209	230	232
11	1) 123	153	166	210	236	1) 221	318	327	385	371
12	2) 34	78	133	156	196	2) 61	181	212	278	303
13	42	47	112	218	255	75	72	119	241	283
14	} 75	90	{ 106	147	317	} 192	238	{ 199	282	360
15										
16	—	—	—	—	206	—	—	—	—	129
18	—	—	—	—	19	—	—	—	—	21
20	13	11	46	59	28	32	21	30	66	48
21	3) 105	3) 115	3) 116	73	100	3) 20	3) 238	3) 213	134	169
22	9	23	121	209	257	201	36	157	294	334
23	4) 9	4) 23	4) 121	141	145	4) 201	4) 36	4) 157	169	216
25	5) 9	5) 23	5) 121	169	436	5) 201	5) 36	5) 157	325	454
26	5) 9	5) 23	5) 121	212	212	5) 201	5) 36	5) 157	5) 325	5) 454
<i>Summa</i>	<i>1 495</i>	<i>1 802</i>	<i>2 148</i>	<i>2 734</i>	<i>3 896</i>	<i>3 470</i>	<i>3 995</i>	<i>3 747</i>	<i>4 683</i>	<i>5 148</i>
<i>Asemakaavoittamaton alue Område utom stadsplanen</i>										
Meilahti • Mejlans	6) 64	6) 79	6) 95	49	38	6) 156	6) 174	6) 168	100	89
Pasila ja muut alueet rautatien länsipuolella • Böle och övriga områden väster om järnvägen	7) 93	7) 98	178	116	..	7) 186	7) 145	343	204
Kumpula ja muut alueet rautatien itäpuolella • Gumtäck och övriga områden öster om järnvägen	8) 28	8) 35	8) 36	108	464	8) 114	8) 126	8) 113	192	279
Vallilan teollisuus- ja varastoalue • Industri- och lagerområdet i Vallgård	42	35
Suomenlinna • Sveaborg	168	71	133	173
Muut saaret • Övriga holmar	47	56	72	34	95	97	112	123	70	141
<i>Summa</i>	<i>139</i>	<i>263</i>	<i>301</i>	<i>537</i>	<i>826</i>	<i>367</i>	<i>598</i>	<i>549</i>	<i>838</i>	<i>921</i>
Kaikkiaan • Samtliga	1 634	2 065	2 449	3 271	4 722	3 837	4 593	4 296	5 521	6 069

1) Tähän sisältyvät myös Alppila ja Vesilinna. 2) Tähän on luettu myös Sofianlehto. 3) Hermanni ja Toukola. 4) Ks. edellistä alaviittoa. 5) Luku sisältää Kumpulan ja muiden rautatien itäpuolella olevien alueiden lukuun. 6) Tähän sisältyvät myös muut alueet rautatien länsipuolella. 7) Vain Pasila. 8) Tähän sisältyy myös Käpylä.

1) Häri ingår jämväl Alphyddan och Vattenborgen. 2) Häri ingår jämväl Sofielund. 3) Hermanstad och Majstad. 4) Se föregående not. 5) Ingår i siffran för Gumtäck och övriga områden öster om järnvägen. 6) Häri ingår också övriga områden väster om järnvägen. 7) Endast Böle. 8) Häri ingår även Kottby.

B. Esikaupungit vuonna 1950 • Förstäderna år 1950

	Lautasaari	Drumsö	Munkkiniemi	Munknäs	Haaga	Haga	Tali ¹⁾	Konala	Känala	Etelä-Kaarla	Etelä-Kärböle	Tuomarinkylä, Palonpää, Niis- kala, Hietala	Domarby, Sved- äng, Nackböle, Tomtbacka	Pakila	Bagböle	Oulunkylä	Siitä • Därav		Pukimäki	Bocktbacka
	Pirkkola	Britas	Maunula	Månsas	Vik	Vik														
Rakennettuja kiinteistöjä • Bebyggda fastigheter ..	289	192	318	258	171	27	279	742	710	197	51	48	99							
Lämmitettäviä rakennuksia • Uppvärmbara byggnader	435	232	490	366	269	57	333	1 069	929	197	60	90	162							

Jatkoa • Fortsättning

	Malmi	Malm	Tapanila	Staffansby	Ala-Tikkurila, Suutarila, Silta- kylä	Nedre Dickursby, Skomakarböle, Eroby	Kulosaari	Brändö	Herttoniemi	Herttonäs	Siitä	Därav	Siitä	Därav	Mellunkylä	Mellungsby	Laajasalo	Degerö	Vårdö	Santahamina	Sandhamn	Summa
	81 kaup.osa	81 stadsdelen	Vartiokylä	Botby	Marjanlempi	Marud	Mellunkylä	Mellungsby	Laajasalo	Degerö	Vårdö	Santahamina	Sandhamn	Summa								
Rakennettuja kiinteistöjä • Bebyggda fastigheter ..	646	2 015	264	253	357	105	675	232	282	424	35	120	8 204									
Lämmitettäviä rakennuksia • Uppvärmbara byggnader	978	2 974	383	245	485	109	847	303	367	677	51	120	11 559									

1) Tähän sisältyy myös Pitäjämäki. • 1) Häri Ingår även Sockenbacka.

14. Rakennukset ryhmitettyinä käytön mukaan joulukuun 31 päivänä 1950
Byggnader grupperade efter användning den 31 december 1950

Kaupunginosa tai vastaava alue Stadsdel eller motsvarande område	Asuin- raken- nuksia ¹⁾ Bostads- byggnad- er ¹⁾	Lilke- raken- nuksia Affärs- byggnad- er	Julkisia raken- nuksia Offent- liga byggnad- er	Laitos- raken- nuksia Anstalts- byggnad- er	Tuotan- tolaitok- sia Produk- tionsin- rättnin- gar	Maa- talous- raken- nuksia Lant- bruks- byggnad- er	Sauna- raken- nuksia Bastu- byggnad- er	Muita raken- nuksia Övriga byggnad- er	Summa
<i>Asemakaavoitettu alue Område inom stadsplanen</i>									
<i>Kantakaupunki • Stadskärnan</i>									
1	158	11	58	2	11	3	3	14	260
2	27	82	21	6	9	—	—	8	153
3	58	43	27	3	8	1	1	11	152
4	287	49	25	—	70	1	1	76	509
5	160	21	4	—	25	1	—	22	233
6	196	8	6	3	36	1	1	16	267
7	226	8	18	10	10	1	2	27	302
8	56	2	4	6	8	2	2	32	112
9	35	1	4	1	1	—	—	2	44
10	107	23	9	1	83	—	1	33	257
11	286	13	15	20	18	6	3	30	391
12	238	12	6	5	28	—	6	18	313
13	251	4	19	1	7	—	—	4	286
14	305	5	13	11	8	2	1	28	373
15	102	—	4	4	3	—	1	—	114
16 ²⁾	205	1	—	5	18	5	4	19	257
18	20	—	—	—	1	—	—	—	21
20	11	18	4	1	11	—	—	7	52
21	129	3	—	6	20	18	3	31	210
22	247	5	4	2	65	14	1	27	365
23	197	5	2	2	20	1	2	5	234
25	424	9	9	5	3	—	4	6	460
26	209	3	—	2	2	—	—	3	219
<i>Summa</i>	<i>3 934</i>	<i>326</i>	<i>252</i>	<i>96</i>	<i>465</i>	<i>56</i>	<i>36</i>	<i>419</i>	<i>5 584</i>

Alaviitat seuraavalla sivulla. • Noterna på följande sida.

Jatkoa • Fortsättning

Jatkoa • Fortsättning

Kaupunginosa tai vastaava alue Stadsdel eller motsvarande område	Asuin- rakennuksia ¹⁾ Bostads- byggnader ¹⁾	Lilke- rakennuksia Affärs- byggnader	Julkisia rakennuksia Offentliga byggnader	Laitos- rakennuksia Anstalts- byggnader	Tuotantolaitok- sia Produktionsin- rättningar	Maa- talous- rakennuksia Lantbruks- byggnader	Sauna- rakennuksia Bastu- byggnader	Muita rakennuksia Övriga byggnader	Summa
<i>Asemakaavoittamaton alue Område utom stadsplanen</i>									
Meilahti • Mejlans	69	1	—	—	—	5	8	15	98
Pasila ja muut alueet rautatien länsipuolella ³⁾ • Böle och övriga områden väster om järnvägen ³⁾	173	4	13	13	4	6	10	44	267
Kumpula ja muut alueet rautatien itäpuolella • Gumtäck och övriga områden öster om järnvägen	530	6	2	3	25	5	1	22	594
Suomenlinna • Sveaborg	97	8	16	11	2	4	8	31	177
Muut saaret • Övriga holmar	135	6	3	—	9	3	8	4	168
<i>Summa</i>	<i>1 004</i>	<i>25</i>	<i>34</i>	<i>27</i>	<i>40</i>	<i>23</i>	<i>35</i>	<i>116</i>	<i>1 304</i>
<i>Esikaupungit • Förstäderna</i>									
Lauttasaari • Drumsö	366	11	7	1	50	1	28	23	487
Munkkiniemi • Munksnäs	200	2	7	4	7	3	9	9	241
Haaga • Haga	355	6	11	3	29	14	31	27	476
Tali ⁴⁾	243	13	4	2	42	6	52	26	388
Konala • Kånala	205	4	3	5	1	24	27	23	292
Etelä-Kaarela • Södra Kårböle	43	—	1	—	—	21	9	2	76
Tuomarinkylä, Paloheinä, Niskala, Haltiala • Domarby, Svedäng, Nackböle, Tomtbacka	275	2	—	—	1	16	51	8	353
Pakila • Baggböle	1 019	15	6	10	60	34	202	52	1 398
Oulunkylä • Äggelby	980	8	14	6	9	11	86	53	1 167
Siitä • Därav: Pirkkola • Britas	194	2	—	1	—	—	—	—	197
Maunula • Mänsas	56	—	1	—	2	—	1	2	62
Viik • Vik	59	2	2	1	9	11	9	13	106
Pukinmäki • Bocksbacka	121	3	1	1	5	1	31	5	168
Malmi • Malm	691	31	9	5	50	49	163	83	1 081
Tapanila • Staffansby	2 120	31	26	4	88	92	629	141	3 131
Ala-Tikkurila, Suutarila, Siltakylä • Nedre Dickursby, Skomakarböle, Broby	268	2	2	—	2	30	95	12	411
Kulosaari • Brändö	1 234	7	8	—	4	—	13	16	1 282
Herttoniemi • Hertonäs	399	5	7	—	35	17	47	31	541
Siitä • Därav: 81 kaup osa • 81 stadsd.	108	1	1	—	—	—	—	—	110
Vartiokylä • Botby	973	10	5	—	4	28	167	32	1 219
Siitä • Därav: Marjaniemi • Marudd	530	3	2	—	1	9	54	13	612
Mellunkylä • Mellungsby	296	2	2	—	6	28	57	14	405
Laajasalo • Degerö	571	4	2	2	7	26	137	21	770
Vädö	58	—	—	—	3	7	5	—	73
Santahamina • Sandhamn	78	2	8	16	2	1	1	12	120
<i>Summa</i>	<i>10 554</i>	<i>160</i>	<i>125</i>	<i>60</i>	<i>414</i>	<i>420</i>	<i>1 849</i>	<i>603</i>	<i>14 185</i>
Koko kaupunki • Hela staden	15 492	511	411	183	919	499	1 920	1 138	21 073

¹⁾ Tähän sisältyvät varsinaisten asuinrakennusten lisäksi myös kesähuvilat ja tilapäiset asunnot. ²⁾ Tähän sisältyvät myös Reijola ja Uusipelto. ³⁾ Tähän sisältyy myös Pikku Pasila. ⁴⁾ Tähän sisältyy myös Pitäjänmäki.

¹⁾ Häri ingår utom de egentliga bostadsbyggnaderna även sommarvillor och tillfälliga bostäder. ²⁾ Häri ingår även Grejus och Nyåker. ³⁾ Häri ingår även Lilla Fredriksberg. ⁴⁾ Häri ingår även Sockenbacka.

15. Asuinhuoneistot mukavuuksineen 31. 12. 1950
Bostadslägenheterna efter bekvämligheter 31. 12. 1950

A. Mukavuudet • Bekvämligheter

Huoneluku Antal rum	Kaikki huoneistot Samtliga lägenheter	Keskus- lämmitys Central- värme	Sähkövalo Eiljus	Kaasujohto Gas	Vesijohto Vatten- ledning	Viemäri Avlopp	WC	Lämmin vesi Varmvatten	Kylpy- huone Badrum
1	34 253	19 289	33 957	19 211	26 623	26 477	21 891	10 382	6 647
2	38 943	23 975	38 789	23 642	31 706	31 910	28 870	15 296	16 861
3	16 076	10 523	16 024	9 525	13 418	13 642	12 749	7 049	9 714
4	8 218	6 155	8 210	5 233	7 396	7 526	7 187	4 569	6 352
5	4 453	3 638	4 444	3 081	4 128	4 184	4 064	2 886	3 817
6	2 227	1 847	2 226	1 638	2 148	2 167	2 124	1 494	2 018
7	966	790	965	766	941	948	934	669	906
8	402	335	401	300	382	388	379	280	366
9	124	103	124	79	122	123	121	87	114
10	53	46	53	24	51	51	50	40	46
11	18	17	18	11	18	18	18	14	17
12	11	10	11	3	11	11	11	7	11
13	5	4	5	2	4	5	4	3	3
16	2	2	2	2	2	2	2	2	2
17	3	3	3	1	3	3	3	3	3
19	1	1	1	1	1	1	1	1	1
Tuntem. • Okänt	128	22	56	14	30	30	29	8	10
Summa	105 883	66 760	105 289	63 533	86 984	87 486	78 437	42 790	46 888

B. Keittiö- ja hellatyytit • Köks- och spistyp

Huoneluku Antal rum	Kaikki huoneistot Samtliga lägenheter	Keittiötyyppi • Kökstyp					Hellatyyppi • Spistyp				
		Ei keit- tiötä Ej kök	Keittiö Kök	Keitto- komoero Kokvrå	Keitto- kaappi Kökskåp	Tunte- maton Okänd	Ei hellaa Ej spis	Puuhella Vedspis	Kaasu- hella Gasspis	Sähkö- hella Eispis	Tunte- maton Okänd
1	34 253	2 594	17 434	11 941	1 557	727	2 594	15 369	12 987	2 201	1 102
2	38 943	339	26 599	11 300	366	339	339	18 088	16 126	3 863	527
3	16 076	—	14 261	1 634	18	163	—	8 015	5 918	1 938	205
4	8 218	—	8 218	—	—	—	—	3 559	3 193	1 397	69
5	4 453	—	4 453	—	—	—	—	1 714	1 979	727	33
6	2 227	—	2 227	—	—	—	—	801	1 055	355	16
7	966	—	966	—	—	—	—	338	483	139	6
8	402	—	402	—	—	—	—	143	187	67	5
9	124	—	124	—	—	—	—	41	46	33	4
10	53	—	53	—	—	—	—	21	11	21	—
11	18	—	18	—	—	—	—	6	8	3	1
12	11	—	11	—	—	—	—	4	2	5	—
13	5	—	5	—	—	—	—	3	2	—	—
16	2	—	2	—	—	—	—	—	1	—	1
17	3	—	3	—	—	—	—	2	—	—	1
19	1	—	1	—	—	—	—	—	—	1	—
Tuntem. • Okänt	128	46	13	3	—	66	46	9	2	3	68
Summa	105 883	2 979	74 790	24 878	1 941	1 295	2 979	48 113	42 000	10 753	2 038

16. Asutut huoneistot asuinhuoneineen ja niissä asuvine henkilöineen huoneis-
tojen huoneluvun mukaan vuosina 1870—1950

Bebodda lägenheter samt i dem befintliga boningsrum och boende personer
åren 1870—1950, grupperade efter lägenheternas rumsantal

Vuosi År	1	2	3	4	5	6	7	8	9	10	11	12—	Kaikki huoneistot Samtliga lägenheter
	huoneen huoneistot • rums lägenheter												
Asuttuja huoneistoja • Bebodda lägenheter													
<i>Absoluuttiset luvut • Absoluta tal</i>													
1870..	3 936	1 025	454	333	240	212	141	108	72	47	31	136	6 735
1880..	5 133	1 243	536	452	310	270	171	134	86	62	31	84	8 512
1890..	6 667	2 630	1 057	824	606	491	296	188	135	65	66	89	13 114
1900..	8 563	4 067	1 460	1 232	866	700	439	272	150	71	30	101	17 951
1910..	12 001	7 622	2 670	1 961	1 128	911	644	291	142	65	30	85	27 550
1920..	15 614	10 364	3 884	2 745	1 559	1 102	687	300	131	36	22	69	36 513
1930..	20 894	19 047	7 595	4 052	2 767	1 902	1 180	456	211	73	23	59	58 259
1950..	34 218	38 911	16 060	8 209	4 448	2 226	963	401	124	53	18	22	105 653
<i>Prosenttiluvut • Procenttal</i>													
1870..	58.4	15.2	6.7	4.9	3.6	3.2	2.1	1.6	1.1	0.7	0.5	2.0	100.0
1880..	60.3	14.6	6.3	5.3	3.6	3.2	2.0	1.6	1.0	0.7	0.4	1.0	100.0
1890..	50.8	20.1	8.1	6.3	4.6	3.7	2.3	1.4	1.0	0.5	0.5	0.7	100.0
1900..	47.7	22.7	8.1	6.9	4.8	3.9	2.4	1.5	0.8	0.4	0.2	0.6	100.0
1910..	43.6	27.7	9.7	7.1	4.1	3.3	2.3	1.1	0.5	0.2	0.1	0.3	100.0
1920..	42.8	28.4	10.6	7.5	4.3	3.0	1.9	0.8	0.3	0.1	0.1	0.2	100.0
1930..	35.9	32.7	13.0	7.0	4.7	3.3	2.0	0.8	0.4	0.1	[0.04]	0.1	100.0
1950..	32.4	36.8	15.2	7.8	4.2	2.1	0.9	0.4	0.1	0.1	[0.02]	[0.02]	100.0
Asuinhuoneelta • Boningsrum													
<i>Absoluuttiset luvut • Absoluta tal</i>													
1870..	3 936	2 050	1 362	1 332	1 200	1 272	987	864	648	470	341	1 882	16 344
1880..	5 133	2 486	1 608	1 808	1 550	1 620	1 197	1 072	774	620	341	1 238	19 447
1890..	6 667	5 260	3 171	3 296	3 030	2 946	2 072	1 504	1 215	650	726	1 237	31 774
1900..	8 563	8 134	4 380	4 928	4 330	4 200	3 073	2 176	1 350	710	330	2 378	44 552
1910..	12 001	15 244	8 010	7 844	5 640	5 466	4 508	2 328	1 278	650	330	1 997	65 296
1920..	15 635	20 729	11 652	10 980	7 795	6 612	4 809	2 400	1 179	360	242	1 556	83 946
1930..	20 894	38 094	22 785	16 208	13 835	11 412	8 260	3 648	1 899	730	253	825	138 843
1950..	34 218	77 822	48 180	32 836	22 240	13 356	6 741	3 208	1 116	530	198	299	240 744
<i>Prosenttiluvut • Procenttal</i>													
1870..	24.1	12.5	8.3	8.2	7.3	7.8	6.0	5.3	4.0	2.9	2.1	11.6	100.0
1880..	26.4	12.8	8.3	9.3	8.0	8.3	6.1	5.5	4.0	3.2	1.7	6.4	100.0
1890..	21.0	16.6	10.0	10.4	9.5	9.3	6.5	4.7	3.8	2.0	2.3	3.9	100.0
1900..	19.2	18.3	9.8	11.1	9.7	9.4	6.9	4.9	3.0	1.6	0.8	5.3	100.0
1910..	18.4	23.3	12.3	12.0	8.6	8.4	6.9	3.6	1.9	1.0	0.5	3.1	100.0
1920..	18.6	24.7	13.9	13.1	9.3	7.9	5.7	2.9	1.4	0.4	0.3	1.8	100.0
1930..	15.1	27.4	16.4	11.7	9.9	8.2	6.0	2.6	1.4	0.5	0.2	0.6	100.0
1950..	14.2	32.3	20.0	13.7	9.2	5.6	2.8	1.3	0.5	0.2	0.1	0.1	100.0
Henkilöitä • Personer													
<i>Absoluuttiset luvut • Absoluta tal</i>													
1900..	33 826	20 990	7 865	7 037	5 559	4 849	3 096	2 280	1 321	773	412	4 937	92 945
1910..	45 174	38 619	14 182	10 479	6 555	5 689	4 398	2 070	1 132	576	257	2 195	131 326
1920..	53 661	45 129	17 631	13 329	8 212	6 385	4 339	2 122	954	332	210	1 452	153 756
1930..	55 218	68 159	31 323	18 586	13 634	10 048	6 708	2 855	1 503	514	178	553	209 279
1950..	83 862	129 357	61 823	35 774	21 913	12 188	5 827	2 662	907	405	129	169	355 016
<i>Prosenttiluvut • Procenttal</i>													
1900..	36.4	22.6	8.5	7.6	6.0	5.2	3.3	2.5	1.4	0.8	0.4	5.3	100.0
1910..	34.4	29.4	10.8	8.0	5.0	4.3	3.3	1.6	0.9	0.4	0.2	1.7	100.0
1920..	34.9	29.4	11.5	8.7	5.3	4.2	2.8	1.4	0.6	0.2	0.1	0.9	100.0
1930..	26.4	32.6	14.9	8.9	6.5	4.8	3.2	1.4	0.7	0.2	0.1	0.3	100.0
1950..	23.6	36.4	17.4	10.1	6.2	3.4	1.7	0.8	0.3	0.1	[0.04]	[0.05]	100.0

1) Lisäksi 94 huoneistoa, joiden huoneluku oli tuntematon. 2) Lisäksi 214 henkilöä huoneistoissa, joiden huoneluku oli tuntematon.

1) Dessutom 94 lägenheter med okänt antal rum. 2) Dessutom 214 personer i lägenheter med okänt antal rum.

Jatkoa • Fortsättning

Vuosi År	1	2	3	4	5	6	7	8	9	10	11	12	Kaikki huoneistot Samtliga lägenheter
	luoneen huoneistot • rums lägenheter												
Asumistiheys • Boendetäthet													
<i>Asukkaita huoneistoa kohden • Boende per lägenhet</i>													
1900..	4.0	5.2	5.4	5.7	6.4	6.9	7.1	8.4	8.8	10.9	13.7	48.9	5.2
1910..	3.8	5.1	5.3	5.3	5.8	6.2	6.8	7.1	8.0	8.9	8.6	25.8	4.8
1920..	3.4	4.4	4.5	4.9	5.3	5.8	6.3	7.1	7.3	9.2	9.5	21.0	4.2
1930..	2.6	3.6	4.1	4.6	4.9	5.3	5.7	6.3	7.1	7.0	7.7	9.4	3.6
1950..	2.5	3.3	3.8	4.4	4.9	5.5	6.1	6.6	7.3	7.6	7.2	7.7	3.4
<i>Asukkaita 100 asuinhuonetta kohden • Boende per 100 boningsrum</i>													
1900..	395	258	180	143	128	115	101	105	98	109	125	208	209
1910..	376	253	177	134	116	104	98	89	89	89	78	110	201
1920..	343	218	151	121	105	97	90	88	81	92	87	93	183
1930..	264	179	137	115	99	88	81	78	79	70	70	67	151
1950..	245	166	128	109	99	91	86	83	81	76	65	57	147

Muist.: Kasarmit, sairaalat, vankilat ym. samanlaiset laitokset eivät sisälly tähän. Keittiöt on laskettu huoneiksi.

Anm.: Kaserner, sjukhus, fängelser m.fl. dylika anstalter är ej medräknade. Köken är inräknade bland rummen.

17. Valmistuneet asuinrakennukset vuosina 1955—56 Nyuppförda bostadsbyggnader åren 1955—56

Vuosi År	Asuinrakennuksia Bostadsbyggnader i											Tuntem. Oikänd	Summa
	1-	2-	3-	4-	5-	6-	7-	8-	9-	10-			
	kerroksisia • våningar												
1956													
<i>Kivirakennuksia Stenhus</i>													
Luku • Antal	19	44	39	51	1	5	1	1	—	—	10	171	
m ³	12 280	70 341	229 843	449 533	10 600	55 095	7 280	14 750	—	—	11 613	861 335	
<i>Puurakennuksia Trähus</i>													
Luku • Antal	40	85	—	—	—	—	—	—	—	—	13	138	
m ³	16 767	46 255	—	—	—	—	—	—	—	—	1 473	64 495	
1955													
<i>Kivirakennuksia Stenhus</i>													
Luku • Antal	7	24	37	49	3	7	3	1	1	1	6	139	
m ³	5 412	41 910	230 929	304 276	24 040	62 818	36 940	16 200	9 400	41 000	5 295	778 220	
<i>Puurakennuksia Trähus</i>													
Luku • Antal	51	114	—	1	—	—	—	—	—	—	10	176	
m ³	19 004	61 096	—	8 050	—	—	—	—	—	—	1 725	89 875	

18. Valmistuneet asuinhuoneistot ja -huoneet kaupunginosittain vuosina 1946—56
Tillkomna bostadslägenheter och -rum stadsdelsvis åren 1946—56

Kaupunginosa tai vastaava alue Stadsdel eller motsvarande område	Huoneistoja Lägenheter		Huoneita Rum		Huoneistoja Lägenheter		Huoneita Rum		Huoneistoja Lägenheter		Huoneita Rum	
	1946—50		1951—55		1954		1955		1956			
<i>Asemakaavoitettu alue Stadsplanens område</i>	<i>Kantakaupunki • Stads kärnan</i>											
1	105	242	137	516	17	60	—	—	—	—	32	98
2	2	4	7	14	3	6	—	—	—	—	—	—
3	4	10	10	30	4	14	—	—	—	—	4	11
4	121	303	336	995	—	—	121	319	—	—	—	—
5	1	1	11	36	10	33	—	—	—	—	1	2
6	25	75	71	114	1	4	4	10	—	—	3	10
7	20	31	22	98	—	—	—	—	—	—	—	—
8	88	238	1	2	1	2	—	—	—	—	2	4
9	29	111	41	204	—	—	2	12	—	—	16	60
10	30	56	9	16	—	—	2	4	—	—	61	149
11	8	15	465	937	72	179	114	168	—	—	67	174
12	295	508	241	647	87	226	16	48	—	—	20	50
13	68	129	17	44	—	—	6	13	—	—	—	—
14	34	125	552	1 715	130	331	140	339	—	—	11	39
15	1 430	2 921	410	1 463	81	285	—	—	—	—	3	4
16	397	922	680	2 185	60	143	157	457	—	—	14	44
18	291	995	633	1 653	—	—	—	—	—	—	—	—
20	10	20	16	54	1	3	15	51	—	—	—	—
21	—	—	184	379	143	281	39	92	—	—	17	35
22	205	429	443	1 080	277	632	2	6	—	—	7	13
23	228	566	4	12	1	2	—	—	—	—	4	8
24	—	—	584	1 723	—	—	—	—	—	—	55	131
25	286	687	653	1 906	27	104	15	37	—	—	96	277
26	212	545	3	7	—	—	—	—	—	—	31	63
<i>Summa</i>	<i>3 889</i>	<i>8 933</i>	<i>5 530</i>	<i>15 830</i>	<i>915</i>	<i>2 305</i>	<i>633</i>	<i>1 550</i>	<i>444</i>	<i>1 172</i>		
<i>Asemakaavoittamaton alue Utom stadsplanen</i>	<i>98</i>	<i>194</i>	<i>71</i>	<i>220</i>	<i>4</i>	<i>8</i>	<i>2</i>	<i>11</i>	<i>3</i>	<i>9</i>		
Kantakaup. • Stads kärnan	3 987	9 127	5 601	16 050	919	2 313	635	1 567	447	1 181		
	<i>Esikaupungit • Förstäderna</i>											
29	14	39	1 652	4 676	453	1 267	941	2 656	817	2 233		
30	42	200	1 021	3 202	326	908	133	502	401	1 395		
31	308	844	1 793	5 684	387	1 229	305	930	225	786		
46	35	99	30	70	8	16	4	15	6	22		
Tali	35	93	63	190	6	21	4	8	3	9		
Konala Kånala	27	105	49	190	18	59	2	5	9	36		
Etelä-Kaarela Södra-Kårböle	—	—	20	74	12	44	5	20	34	124		
Pakila Baggböle	191	631	162	612	51	202	34	127	38	138		
Tuomarinkylä Domarby	8	31	72	273	25	98	26	97	11	38		
Oulunkylä Äggelby	374	1 030	1 168	3 244	537	1 326	103	339	158	435		
Pukimäki Bocksbacka	17	66	15	70	—	2	3	17	3	14		
Malmi Malm	74	190	46	117	4	13	11	27	7	23		
Tapanila Staffansby	110	393	150	524	24	86	59	207	28	106		
Ala-Tikkurila Nedre Dickursby	9	15	21	84	4	19	1	3	2	5		
Suutarilla Skomakarböle	4	11	6	27	2	9	1	2	2	10		
Viik Vik	19	55	37	99	4	14	19	55	—	—		
Kulosaari Brändö	10	48	11	67	5	23	1	1	2	8		
Herttoniemi Hertonäs	130	509	1 701	5 058	273	811	727	1 972	953	2 672		
Vartiokylä Botby	126	472	98	362	13	54	37	140	11	51		
Mellunkylä Mellungsby	78	287	78	305	10	45	30	112	15	61		
Laajasalo Degerö	37	149	130	532	40	191	34	120	18	85		
Santahamina Sandhamn	—	—	15	63	—	—	—	—	24	84		
Esikaupungit • Förstäderna	1 648	5 267	8 338	25 523	2 202	6 437	2 480	7 355	2 767	8 335		
Koko kaupunki • Hela staden	5 635	14 394	13 939	41 573	3 121	8 750	3 115	8 922	3 214	9 516		

19. Valmistuneet asuinhuoneistot huoneluvun mukaan vuosina 1921—56

Tillkomna bostadslägenheter efter antalet rum i dem åren 1921—56

A. Katsaus vuosiin 1921—56 • Översikt för åren 1921—56

Vuosi År	Valmistuneita asuinhuoneistoja, joi- sa huoneiden luku oli						Kaikki asuinhu- oneistot Samtliga bostads- lägenheter	Huoneita ¹⁾ valmistuneissa asuinhuoneistoissa, joi- sa huoneiden luku oli						Kaikki huoneet Samtliga rum	Huoneita keskimäärin huoneisto- kohtain Rum i medeltal per lägenhet
	Tillkomna bostadslägenheter, i vilka antalet rum var							Rum ¹⁾ i tillkomna bostadslägenheter, i vilka antalet rum var							
	1	2	3	4	5	6—		1	2	3	4	5	6—		
<i>Absoluuttiset luvut • Absoluta tal</i>															
1921—25	853	1 840	1 186	498	518	685	5 580	853	3 680	3 558	1 992	2 590	4 640	17 313	3.1
1926—30	5 297	7 238	2 843	1 152	970	996	18 496	5 302	14 476	8 529	4 608	4 850	6 765	44 530	2.4
1931—35	2 444	2 464	775	313	253	277	6 526	2 445	4 928	2 325	1 252	1 265	1 839	14 054	2.2
1936—40	5 480	6 701	1 788	1 134	582	556	16 241	5 483	13 402	5 364	4 536	2 910	3 737	35 432	2.2
1941—45	757	1 329	686	185	145	126	3 228	757	2 658	2 058	740	725	848	7 786	2.4
1946—50	1 054	2 286	1 249	595	279	172	5 635	1 182	4 572	3 747	2 380	1 395	1 118	14 394	2.6
1951—55	2 426	3 172	3 748	2 482	1 398	713	13 939	2 518	6 344	11 244	9 928	6 990	4 549	41 573	3.0
1950....	135	385	219	247	55	60	1 101	173	770	657	988	275	385	3 248	3.0
1951....	352	485	384	291	182	82	1 776	374	970	1 152	1 164	910	539	5 109	2.9
1952....	338	544	959	565	295	174	2 875	363	1 088	2 877	2 260	1 475	1 121	9 184	3.2
1953....	388	722	795	559	420	168	3 052	403	1 444	2 385	2 236	2 100	1 040	9 608	3.1
1954....	644	838	803	405	259	172	3 121	674	1 676	2 409	1 620	1 295	1 076	8 750	2.8
1955....	704	583	807	662	242	117	3 115	704	1 166	2 421	2 648	1 210	773	8 922	2.9
1956....	575	663	954	603	291	128	3 214	575	1 326	2 862	2 412	1 455	886	9 516	3.0
<i>Prosenttiluvut • Procenttal</i>															
1921—25	15.3	33.0	21.2	8.9	9.3	12.3	100.0	4.9	21.3	20.5	11.5	15.0	26.8	100.0	
1926—30	28.6	39.1	15.4	6.2	5.3	5.4	100.0	11.9	32.5	19.2	10.3	10.9	15.2	100.0	
1931—35	37.4	37.8	11.9	4.8	3.9	4.2	100.0	17.4	35.1	16.5	8.9	9.0	13.1	100.0	
1936—40	33.7	41.3	11.0	7.0	3.6	3.4	100.0	15.5	37.8	15.1	12.8	8.2	10.6	100.0	
1941—45	23.5	41.2	21.2	5.7	4.5	3.9	100.0	9.7	34.2	26.4	9.5	9.3	10.9	100.0	
1946—50	18.7	40.6	22.1	10.6	5.0	3.0	100.0	8.2	31.8	26.0	16.5	9.7	7.8	100.0	
1951—55	17.4	22.8	26.9	17.8	10.0	5.1	100.0	6.1	15.3	27.0	23.9	16.8	10.9	100.0	
1950....	12.3	35.0	19.9	22.4	5.0	5.4	100.0	5.3	23.7	20.2	30.4	8.5	11.9	100.0	
1951....	19.8	27.3	21.6	16.4	10.3	4.6	100.0	7.3	19.0	22.5	22.8	17.8	10.8	100.0	
1952....	11.8	18.9	33.3	19.7	10.3	6.0	100.0	4.0	11.8	31.3	24.6	16.1	12.2	100.0	
1953....	12.7	23.7	26.0	18.3	13.8	5.5	100.0	4.2	15.0	24.8	23.3	21.5	10.8	100.0	
1954....	20.6	26.9	25.7	13.0	8.3	5.5	100.0	7.7	19.2	27.5	18.5	14.8	12.3	100.0	
1955....	22.6	18.7	25.9	21.2	7.8	3.8	100.0	7.9	13.1	27.1	29.7	13.5	8.7	100.0	
1956....	17.9	20.6	29.7	18.8	9.0	4.0	100.0	6.0	13.9	30.1	25.4	15.3	9.3	100.0	

B. Erikoistietoja vuodelta 1956 • Detaljuppgifter för år 1956

Huoneistojen huoneluku		Huoneistoja Lägenheter	Huoneita Rum	Huoneistojen huoneluku		Huoneistoja Lägenheter	Huoneita Rum
Antal rum i lägenheterna				Antal rum i lägenheterna			
1 huone	1 rum	11	11	4 huon. keittokomer.	4 rum med kokvrå	42	168
1 keittiö	1 kök	5	5	4 " ja keittiö	4 " och kök ..	291	1 455
1 huone keittokome- roineen	1 rum med kok- vrå	559	559	5 " " "	5 " " " ..	62	372
1 huone ja keittiö	1 rum och kök ..	152	304	6 " " "	6 " " " ..	44	308
2 huonetta keittoko- meroineen	2 rum med kok- vrå	511	1 022	7 " " "	7 " " " ..	8	64
2 huonetta ja keittiö	2 rum och kök	747	2 241	8 " " "	8 " " " ..	6	54
3 huonetta keittoko- meroineen	3 rum med kok- vrå	207	621	9 " " "	9 " " " ..	5	50
3 huonetta ja keittiö	3 rum och kök	561	2 244	10 " " "	10 " " " ..	2	22
				15 " " "	15 " " " ..	1	16
Summa						3 214	9 516

¹⁾ Keittiöt ml. ²⁾ Rakennusmuutosten kautta valmistuneet huoneet sisältyvät tähän vuoteen 1954 saakka.

³⁾ Inkl. kök. ⁴⁾ Inkl. rum, som tillkommit genom ombyggnad av äldre lägenheter t.o.m. år 1954.

20. Valmistuneet asuinhuoneistot ja -huoneet rakennusyritysten luonteen mukaan vuosina 1936—56
Tillkomna bostadslägenheter och -rum efter byggnadsföretagens karaktär åren 1936—56

A. Katsaus vuosiin 1936—56 • Översikt för åren 1936—56

Vuosi År	Asuinhuoneistoja Bostadslägenheter							Asuinhuoneita Boningsrum						
	rakennuksissa, joita rakennuttivat i byggnader uppförda av							rakennuksissa, joita rakennuttivat i byggnader uppförda av						
	Yksityiset henkilöt ja yhtymät, pääasiallisesti vuokrattaviksi ensikida personer o. sammanslutningar främst för uthyrning	asunto-osakeyhtiöt bostadsaktiebolag	Teollisuuslaitokset ja liikeyritykset niiden palveluksessa oleville industriella inrättningar och affärs- företag för deras egna anställda	omakotirakentajat egnehemsbyggare	kunta ¹⁾ (seurakunta ja valtio) kommun ¹⁾ (församling och staten)	erinäiset yrittäjät, pääasiallisesti muihin kuin asuntotarkoituksiin diverse företagare, främst för andra än bostadsändamål	Kaikkiaan Samtliga	Yksityiset henkilöt ja yhtymät, pääasiallisesti vuokrattaviksi ensikida personer o. sammanslutningar, främst för uthyrning	asunto-osakeyhtiöt bostadsaktiebolag	teollisuuslaitokset ja liikeyritykset niiden palveluksessa oleville industriella inrättningar och affärs- företag för deras egna anställda	omakotirakentajat egnehemsbyggare	kunta ¹⁾ (seurakunta ja valtio) kommun ¹⁾ (församling och staten)	erinäiset yrittäjät, pääasiallisesti muihin kuin asuntotarkoituksiin diverse företagare, främst för andra än bostadsändamål	Kaikkiaan Samtliga
<i>Absoluuttiset luvut • Absoluta tal</i>														
1936—40	3 202	12 556	—	312	71	100	16 241	6 680	27 038	—	1 201	239	274	35 432
1941—45	182	2 588	24	61	313	60	3 228	485	6 064	29	233	732	243	7 786
1946—50	326	3 446	221	674	861	107	5 635	843	7 990	562	2 616	2 149	234	14 394
1951—55	1 333	8 956	299	1 001	2 020	330	13 939	3 085	27 740	834	4 098	5 070	746	41 573
1953....	464	1 895	52	167	440	34	3 052	1 122	6 455	138	698	1 104	91	9 608
1954....	73	2 164	15	247	556	66	3 121	216	6 196	36	1 059	1 056	187	8 750
1955....	452	1 922	2)87	2)233	283	138	3 115	1 161	5 533	2)260	2)915	818	235	8 922
1956....	101	2 288	15	222	530	58	3 214	251	6 689	50	947	1 436	143	9 516
<i>Prosenttiluvut • Procenttal</i>														
1936—40	19.7	77.3	—	2.0	0.4	0.6	100.0	18.8	76.3	—	3.4	0.7	0.8	100.0
1941—45	5.6	80.2	0.7	1.9	9.7	1.9	100.0	6.2	77.9	0.4	3.0	9.4	3.1	100.0
1946—50	5.8	61.1	3.9	12.0	15.3	1.9	100.0	5.9	55.5	3.9	18.2	14.9	1.8	100.0
1951—55	9.6	64.2	2.1	7.2	14.5	2.4	100.0	7.4	66.7	2.0	9.9	12.2	1.8	100.0
1953....	15.2	62.1	1.7	5.5	14.4	1.1	100.0	11.7	67.2	1.4	7.2	11.5	1.0	100.0
1954....	2.4	69.3	0.5	7.9	17.8	2.1	100.0	2.5	70.8	0.4	12.1	12.1	2.1	100.0
1955....	14.5	61.7	2.8	7.5	9.1	4.4	100.0	13.0	62.0	2.9	10.3	9.2	2.6	100.0
1956....	3.1	71.2	0.5	6.9	16.5	1.8	100.0	2.6	70.3	0.6	10.0	15.1	1.6	100.0

B. Erikoistietoja vuodelta 1956 • Detaljuppgifter för år 1956

Rakennuttajat Byggnadsföretagare	Huoneistoja, joissa huoneitten luku oli Lägenheter med nedanstående antal rum						Huoneistoja yhteensä Summa lägenheter	Huoneita yhteensä Summa rum
	1	2	3	4	5	6		
	Yksityiset henkilöt, pääasiallisesti vuokrarakennuksia • Enskilda personer, främst byggnader för uthyrning	—	1	3	—	1		
Yhtymät, pääasiallisesti vuokrarakennuksia • Sammanslutningar, främst byggnader för uthyrning	32	28	19	7	8	2	96	235
Asunto-osakeyhtiöt • Bostadsaktiebolag	433	449	662	472	190	82	2 288	6 689
Teollisuuslaitokset, niiden palveluksessa olevia varten • Industriella inrättningar, för deras egna anställda	3	2	1	5	4	—	15	50
Omakotirakentajat • Egnahemsbyggare	2	41	39	45	61	34	222	947
Kunnan ¹⁾ rakennustolminta • Kommunal ¹⁾ byggnadsverksamhet	35	115	125	36	15	—	326	859
Valtion rakennustolminta • Statens byggnadsverksamhet	58	1	95	33	9	8	204	577
Rakennusyritykset pääasiall. muihin kuin asuntotarkoituksiin Byggnadsföretag, främst avsedda för andra än bostadsändamål	12	26	10	5	3	2	58	143
<i>Summa</i>	<i>575</i>	<i>663</i>	<i>954</i>	<i>603</i>	<i>291</i>	<i>128</i>	<i>3 214</i>	<i>9 516</i>

¹⁾ Vuokrattaviksi alottu huoneistot kaupungin perustamissa osakeyhtiöissä ml. (huoneistot, jotka ovat kaupungin perustamissa yhtiöissä ja myydyt asunon tarpeessa oleville sisällyttävät ryhmään »asunto-osakeyhtiöt»). ²⁾ Tarkistettu luku.

¹⁾ Inkl. för uthyrning avsedda lägenheter tillhörande aktiebolag grundade av staden (till bostadsbehövande försälda lägenheter i bolag grundade av staden ingå i gruppen »bostadsaktiebolag»). ²⁾ Kontrollerad siffra.

21. Käyttöön luovutetut asuinhuoneistot huoneistotyyppin mukaan vuonna 1956 För användning upplåtna bostadslägenheter efter lägenhetstyp år 1956

A. Kuukausittain • Månadsvis

Kuukausi Månad	Huoneistoja, joissa oli • Lägenheter med										Summa		Siltä puutaloissa Därav i trähus	
	1	2	3	4	5	6	7	8	9	10	Huoneistoja Lägenheter	Pinta-ala Areal m ²	Huoneistoja Lägenheter	Pinta-ala Areal m ²
	huonetta ¹⁾ • rum ²⁾													
I	65	112	70	78	49	4	2	1	2	—	383	21 715	70	4 061
II	116	133	198	115	35	8	15	—	—	1	621	33 594	54	3 563
III	115	172	184	173	41	15	3	—	—	2	705	36 103	28	1 787
IV	18	70	69	42	40	6	2	—	—	—	247	14 477	30	2 176
V	65	116	92	47	35	—	6	—	—	—	361	18 921	11	895
VI	70	106	257	151	54	19	8	—	—	—	665	37 007	22	1 454
VII	33	58	65	36	25	5	—	1	—	—	223	12 260	11	760
VIII	276	173	323	212	120	4	2	1	—	—	1 111	57 393	15	935
IX	96	70	78	61	40	5	—	1	2	2	355	19 129	38	2 488
X	35	30	60	25	21	5	1	—	2	3	182	11 718	42	3 071
XI	15	44	51	69	14	5	3	2	—	—	203	12 336	29	1 698
XII	122	81	118	142	49	13	19	2	2	—	548	32 710	28	2 223
<i>Summa</i>	<i>1 026</i>	<i>1 165</i>	<i>1 565</i>	<i>1 151</i>	<i>523</i>	<i>89</i>	<i>61</i>	<i>8</i>	<i>8</i>	<i>8</i>	<i>5 604</i>		<i>378</i>	<i>25 111</i>
Pinta-ala • Areal, m ²	27 954	47 698	84 165	79 093	44 428	9 577	8 407	1 538	1 871	2 632		307 363		
Siltä puutaloissa • Därav i trähus														
Huoneistoja • Lägenheter	5	69	146	60	83	9	6	—	—	—	378			
Pinta-ala • Areal (m ²)	111	2 465	8 353	4 545	7 806	963	868	—	—	—		25 111		

¹⁾ Keittiö ml. • ²⁾ Inkl. kök.

B. Rakennuttajan mukaan • Efter byggherre

Huoneistotyyppi Lägenhetstyp	Rakennuttaja • Byggherre										Summa		Siltä Arava-huoneistoja • Därav Arava-lägenh.	
	Yrityksinen Enskild	Asunto-oy. Bostads ab.	Kiinteistö oy. Fastighets ab.	Teollisuus- tai liikelaitos Industri- eller affärsinrättning	Valtio Staten	Kunta Kommunen	Muu Annau	Huoneistoja Lägenheter	Keskim. pinta-ala, m ² Areal i medeltal, m ²	Huoneistoja Lägenheter	Keskim. pinta-ala, m ² Areal i medeltal, m ²	Huoneistoja Lägenheter	Keskim. pinta-ala, m ² Areal i medeltal, m ²	
1 huone	1 rum	1	25	—	—	1	1	1	29	22.9	6	20.7		
1 keittiö	1 kök	—	5	—	2	2	—	—	9	22.8	—	—		
1 huone ja kk.	1 rum och kv.	6	670	14	44	32	186	36	988	27.4	472	26.7		
1 " " keittiö	1 " " kök	56	158	—	19	1	61	1	296	34.9	169	34.3		
2 huon. " " kv.	2 " " kv.	34	457	7	28	2	291	50	869	43.0	398	42.0		
2 " " keittiö	2 " " kök	162	710	4	6	74	324	7	1 287	53.0	627	52.2		
3 " " kv.	3 " " kv.	5	54	1	2	—	216	—	278	57.5	172	58.2		
3 " " keittiö	3 " " kök	93	720	1	17	20	231	9	1 091	68.7	523	66.7		
4 " " kv.	4 " " kv.	—	41	—	—	—	19	—	60	69.2	39	67.5		
4 " " keittiö	4 " " kök	107	299	1	13	—	88	7	515	85.1	264	82.8		
5 " " kv.	5 " " kv.	—	—	—	—	—	8	—	8	72.5	—	—		
5 " " keittiö	5 " " kök	17	70	—	—	1	—	1	89	107.6	15	98.2		
6 " " " " "	6 " " " " "	13	24	2	8	4	9	1	61	137.8	—	—		
7 " " " " "	7 " " " " "	5	3	—	—	—	—	—	8	192.3	—	—		
8 " " " " "	8 " " " " "	3	5	—	—	—	—	—	8	233.9	—	—		
9 " " " " "	9 " " " " "	3	2	—	—	—	—	—	5	276.8	—	—		
10 " " " " "	10 " " " " "	—	—	2	—	—	—	—	2	354.0	—	—		
15 " " " " "	15 " " " " "	1	—	—	—	—	—	—	1	540.0	—	—		
<i>Summa</i>		<i>506</i>	<i>3 243</i>	<i>32</i>	<i>139</i>	<i>137</i>	<i>1 434</i>	<i>113</i>	<i>5 604</i>		<i>2 685</i>			
Keskim. pinta-ala • Medelareal, m ²		73.8	53.9	63.7	54.7	52.8	51.4	40.8		54.8				
Siltä Arava-huoneistoja • Därav Arava-lägenh.														
Huoneistoja • Lägenheter		143	1 423	—	—	—	1 059	60	2 685					
Keskim. pinta-ala • Medelareal (m ²)		76.2	50.4	—	—	—	50.5	43.7					51.7	

22. Käyttöön luovutetut asuinhuoneistot kaupunginosittain vuonna 1956
För användning upplåtna bostadslägenheter stadsdelsvis år 1956

Kaupunginosa tai vastaava alue Stadsdel eller motsvarande område	Asuintaloissa • I bostadshus												Muissa taloissa I andra hus				Summa				Siitä Arava-huoneistoja Därav Arava-lägenheter			
	1—2 perheen taloissa I hus för 1—2 familjer				Rivitaloissa I radhus				3 tai useamman perheen taloissa I hus för 3 eller flera familjer															
	Huoneistoja Lägenheter	Huoneita Rum	Kettilöitä Kök	Pinta-ala Areal m ²	Huoneistoja Lägenheter	Huoneita Rum	Kettilöitä Kök	Pinta-ala Areal m ²	Huoneistoja Lägenheter	Huoneita Rum	Kettilöitä Kök	Pinta-ala Areal m ²	Huoneistoja Lägenheter	Huoneita Rum	Kettilöitä Kök	Pinta-ala Areal m ²	Huoneistoja Lägenheter	Huoneita Rum	Kettilöitä Kök	Pinta-ala Areal m ²				
<i>Kantakaupunki • Stadskärnan</i>																								
1	—	—	—	—	—	—	—	92	231	89	5 136	3	9	3	186	95	240	92	5 322	63	171	63	3 672	
3	—	—	—	—	—	—	—	—	—	—	—	6	16	3	420	6	16	3	420	—	—	—	—	
4	—	—	—	—	—	—	—	22	53	15	1 273	—	—	—	—	22	53	15	1 273	—	—	—	—	
5	—	—	—	—	—	—	—	—	—	—	—	1	2	—	37	1	2	—	37	—	—	—	—	
6	—	—	—	—	—	—	—	2	7	1	162	1	1	1	57	3	8	2	219	—	—	—	—	
7	—	—	—	—	—	—	—	51	156	44	4 064	—	—	—	—	51	156	44	4 064	—	—	—	—	
8	—	—	—	—	—	—	—	—	—	—	—	2	3	1	54	2	3	1	54	—	—	—	—	
9	—	—	—	—	—	—	—	16	48	12	1 427	—	—	—	—	16	48	12	1 427	—	—	—	—	
10	—	—	—	—	—	—	—	60	127	20	2 620	1	2	—	59	61	129	20	2 679	60	127	20	2 620	
11	—	—	—	—	—	—	—	114	237	67	5 907	—	—	—	—	114	237	67	5 907	67	138	36	3 415	
12	—	—	—	—	—	—	—	116	188	49	4 434	8	25	4	581	124	213	53	5 015	—	—	—	—	
14	2	18	2	554	—	—	—	49	104	12	2 655	1	2	—	66	52	124	14	3 275	—	—	—	—	
15	—	—	—	—	—	—	—	—	—	—	—	3	2	2	90	3	2	2	90	—	—	—	—	
16	2	7	1	187	—	—	—	30	60	12	1 436	—	—	—	—	32	67	13	1 623	20	37	7	919	
18	—	—	—	—	13	62	11	1 488	—	—	—	—	—	—	—	13	62	11	1 488	—	—	—	—	
21	—	—	—	—	—	—	—	142	259	43	6 206	1	2	1	28	143	261	44	6 234	42	97	15	2 064	
22	—	—	—	—	—	—	—	15	33	15	762	7	10	3	312	22	43	18	1 074	15	33	15	762	
23	—	—	—	—	—	—	—	—	—	—	—	4	6	2	208	4	6	2	208	—	—	—	—	
24	2	2	2	48	—	—	—	92	136	80	4 046	1	2	1	58	95	140	83	4 152	92	136	80	4 046	
25	1	4	1	129	—	—	—	64	167	52	3 713	1	—	1	12	66	171	54	3 854	64	167	52	3 713	
26	—	—	—	—	—	—	—	30	61	12	1 215	1	2	—	28	31	63	12	1 243	—	—	—	—	
Asemakaavoitettu alue Inom stadsplanen	7	31	6	918	13	62	11	1 488	895	1 867	523	45 056	41	84	22	2 196	956	2 044	562	49 658	423	906	288	21 211
Suomenlinna • Sveaborg	—	—	—	—	—	—	—	3	7	2	180	—	—	—	—	3	7	2	180	—	—	—	—	
<i>Summa</i>	<i>7</i>	<i>31</i>	<i>6</i>	<i>918</i>	<i>13</i>	<i>62</i>	<i>11</i>	<i>1 488</i>	<i>898</i>	<i>1 874</i>	<i>525</i>	<i>45 236</i>	<i>41</i>	<i>84</i>	<i>22</i>	<i>2 196</i>	<i>959</i>	<i>2 051</i>	<i>564</i>	<i>49 838</i>	<i>423</i>	<i>906</i>	<i>288</i>	<i>21 211</i>

Esikaupungit • Förstäderna

29	2	5	2	144	17	78	16	1 642	1 530	3 311	831	75 323	5	13	5	373	1 554	3 407	854	77 482	1 007	2 240	573	49 879	
Siitä • Därav																									
Pohjois-Haaga • Norra Haga					7	27	6	580	1 115	2 511	618	55 531	1	1	1	36	1 123	2 539	625	56 147	985	2 197	560	48 828	
Etelä-Haaga • Södra Haga	2	5	2	144	10	51	10	1 062	415	800	213	19 792	4	12	4	337	431	868	229	21 335	22	43	13	1 051	
30	8	56	8	1 774	3	15	3	495	387	1 086	276	25 983					398	1 157	287	28 252					
31	10	50	8	1 547	15	66	7	1 561	305	697	229	17 202	7	20	3	496	337	833	247	20 806	3	11	2	272	
46														14	37	10	977	14	37	10	977				
Tali	11	33	10	817														11	33	10	817	3	9	2	209
Konala • Kånala	15	42	14	1 100														15	42	14	1 100	5	17	5	432
Etelä-Kaarela • Södra Kårböle	62	156	60	4 121														62	156	60	4 121	32	88	31	2 317
Pakila • Baggböle	40	124	40	3 275														40	124	40	3 275	20	55	20	1 470
Tuomarinkylä • Domarby	46	107	46	2 856														46	107	46	2 856	7	15	6	455
Oulunkylä • Äggelby	13	46	13	1 117	9	27	9	699	296	707	106	15 163	5	9	2	218	323	789	130	17 197	136	306	52	7 079	
Siitä • Därav																									
Maunula • Månsas					9	27	9	699	112	256	23	5 882					121	283	32	6 581	72	172		3 783	
Pirkkola • Britas									4	11	3	282					4	11	3	282					
Pukinmäki • Bocksbacka	4	11	4	298														4	11	4	298				
Malmi • Malm	20	48	20	1 356										2	5		121	22	53	20	1 477	7	19	7	512
Tapanila • Staffansby	89	216	86	5 597					5	12	4	304					94	228	90	5 901	18	48	18	1 252	
Ala-Tikkurila • Nedre Dickursby	13	30	13	800														13	30	13	800	2	5	2	159
Suutarila • Skomakarböle	10	25	9	580														10	25	9	580	3	11	3	230
Kulosaaari • Brändö	2	6	2	163														2	6	2	163				
Herttoniemi • Herttonäs	6	19	6	547	6	12	6	345	1 550	3 549	844	80 606	3	11	3	246	1 565	3 591	859	81 744	987	2 240	556	50 677	
Siitä • Därav																									
Läntinen Herttoniemi • Västra Herttonäs	6	19	6	547	6	12	6	345	891	1 985	524	47 165	3	11	3	246	906	2 027	539	48 303	556	1 250	336	29 333	
Itäinen Herttoniemi • Östra Herttonäs									659	1 564	320	33 441					659	1 564	320	33 441	431	990	220	21 344	
Vartiokylä • Botby	27	96	25	2 355					3	12	3	264					30	108	28	2 619	13	40	13	1 090	
Mellunkylä • Mellungsby	33	82	33	2 113					16	32		640					49	114	33	2 753	10	24	10	695	
Laajasalo • Degerö	28	106	25	2 557										1	2	1	49	29	108	26	2 606	9	32	9	847
Santahamina • Sandhamn									24	60	24	1 398					24	60	24	1 398					
Tammisalo • Tammelund	3	13	2	303													3	13	2	303					
Summa	442	1 271	426	33 420	50	198	41	4 742	4 116	9 466	2 317	216 883	37	97	24	2 480	4 645	11 032	2 808	257 525	2 262	5 160	1 309	117 575	
Koko kaupunki • Hela staden	449	1 302	432	34 338	63	260	52	6 230	5 014	11 340	2 842	262 119	78	181	46	4 676	5 604	13 083	3 372	307 363	2 685	6 066	1 597	138 786	

23. Muihin kuin asuntotarkoituksiin valmistuneiden huoneistojen pinta-ala lämmitettävissä rakennuksissa vuonna 1956

Arealen av tillkomna, för andra än bostadsändamål avsedda lägenheter i uppvärmbara byggnader år 1956

Kaupunginosa tai vastaava alue Stadsdel eller motsvarande område	Myymlöitä Butiker		Varastoja, kellareita Lagerrum, källare	Tehtaita, työpaikkoja Fabriker, verkstäder	Autoväjoja Automobilgarage	Konttoreita Kontor	Kouluja Skolor	Sairaaloita Sjukhus	Kirkkoja, kokoushuo- neistoja Kyrkor, möteslokaler	Askarteluhuoneita Hobbyrum	Saunoja Badstugor	Pesuloita, pesutupia Tvätterier, tvättstugor	Muita Övriga	Summa #)
	Kokonaispinta-ala Totalareal	Siltä useam. perh. taloissa 1) Därav i flerfam. hus 1)												
m ²														
<i>Kantakaupunki • Stadskärnan</i>														
1	—	—	—	1 800	80	—	—	—	—	25	—	—	70	1 975
2	5 620	—	3 900	—	—	8 002	—	100	—	—	—	—	233	17 855
3	—	—	—	—	394	10 750	—	—	4 445	—	—	—	870	16 459
4	669	500	4 721	—	505	3 434	—	—	—	—	—	103	481	9 913
5	—	—	—	—	—	—	—	—	—	—	—	—	2 023	2 023
6	—	—	2 910	—	—	140	—	—	—	—	—	—	60	3 110
8	—	—	300	—	—	150	—	—	—	—	—	—	—	450
9	—	—	—	—	133	—	—	—	—	—	—	—	392	525
10	189	189	4 336	9 499	505	3 167	—	—	—	—	45	—	1 688	19 429
11	600	600	—	—	1 400	—	—	—	—	—	—	—	1 852	3 852
12	110	110	433	—	—	—	—	—	—	—	—	—	572	1 115
14	—	—	2 722	—	143	10 842	—	—	559	46	38	40	5 353	19 743
15	—	—	—	—	—	—	—	—	—	—	—	—	2 226	2 226
16	—	—	17	—	125	—	—	—	—	16	20	—	58	236
18	—	—	—	—	—	—	—	7 240	—	—	—	—	2 211	9 451
20	—	—	22	4 355	—	21	—	—	—	—	—	—	20	4 418
21	—	—	1 049	685	120	400	—	—	—	—	—	—	8	121
22	—	—	39	5 270	200	1 282	7 810	—	—	—	50	130	3 063	17 844
23	—	—	502	6 594	200	90	—	—	70	—	44	—	1 000	8 500
24	120	—	—	120	250	—	—	—	—	70	70	—	890	1 520
25	73	73	—	—	238	—	—	—	—	60	140	—	962	1 473
26	—	—	60	72	117	—	—	1 900	—	—	50	—	3 150	5 349
Asemakaavoitetulla alueella Inom stadsplanen	7 381	1 472	21 011	28 395	4 410	38 278	7 810	9 240	5 074	217	457	281	27 295	149 849
Asemakaavoittamattomalla alueella • Utom stadsplanen	—	—	21	21	—	21	—	—	—	—	—	—	40	103
<i>Summa</i>	<i>7 381</i>	<i>1 472</i>	<i>21 032</i>	<i>28 416</i>	<i>4 410</i>	<i>38 299</i>	<i>7 810</i>	<i>9 240</i>	<i>5 074</i>	<i>217</i>	<i>457</i>	<i>281</i>	<i>27 335</i>	<i>149 952</i>
Siltä puutaloissa • Därav i trähus	—	—	161	21	—	56	—	—	70	—	44	—	386	738

Esikaupungit • Förstäderna

29	96	96	627	—	2 368	145	—	—	—	210	600	564	3 727	8 337
Siitä • Därav	—	—	—	—	—	—	—	—	—	—	—	—	—	—
Pohjois-Haaga • Norra Haga ..	70	70	113	—	983	68	—	—	—	119	294	293	2 880	4 820
30	75	75	693	—	2 409	40	—	—	—	353	666	334	1 778	6 348
31	793	793	10 166	7 145	1 156	3 116	—	—	620	374	548	209	2 916	27 043
46	—	—	2 624	4 759	112	773	—	—	—	—	21	47	279	8 615
Tali	—	—	—	—	79	—	—	—	—	18	172	18	—	287
Konala • Kånala	—	—	—	—	161	—	—	—	—	40	30	—	—	231
Etelä-Kaarela • Södra Kårböle	—	—	5	—	348	—	—	—	—	133	312	—	10	808
Pakila • Baggböle	—	—	78	—	479	—	—	—	—	101	398	7	426	1 489
Tuomarinkylä • Domarby	—	—	—	—	90	—	—	—	—	30	96	—	108	324
Oulunkylä • Äggelby	441	441	417	1 370	382	—	2 270	—	—	112	215	111	3 632	8 950
Siitä • Därav	—	—	—	—	—	—	—	—	—	—	—	—	—	—
Maunula • Månsas	303	303	267	—	122	—	—	—	—	25	38	71	476	1 302
Pukinmäki • Bocksbacka	—	—	—	—	38	—	—	—	—	—	32	—	—	70
Malmi • Malm	—	—	60	—	86	—	—	—	—	44	75	—	26	291
Tapanila • Staffansby	171	152	6	150	350	—	—	—	—	112	352	—	878	2 019
Ala-Tikkurila • Nedre Dickursby	—	—	—	—	—	—	—	—	—	—	46	—	—	46
Suutarila • Skomakarböle	—	—	—	—	23	—	—	—	—	11	48	—	—	82
Viik • Vik	—	—	—	210	37	15	—	—	—	—	15	—	18	295
Kulosaari • Brändö	—	—	—	—	—	—	1 940	—	—	—	—	—	—	1 940
Herttoniemi • Hertonäs	808	808	740	—	1 932	150	—	—	70	322	400	433	2 402	7 257
Siitä • Därav	—	—	—	—	—	—	—	—	—	—	—	—	—	—
Läntinen Herttoniemi • Västra Hertonäs	619	619	558	—	960	130	—	—	—	203	225	166	678	3 539
Itäinen Herttoniemi • Östra Hertonäs	189	189	182	—	972	—	—	—	70	119	175	267	1 678	3 652
Teollisuusalue • Industriområdet	—	—	—	—	—	20	—	—	—	—	—	—	46	66
Tammisalo • Tammelund	—	—	—	—	—	—	—	—	—	—	15	—	—	15
Vartiokylä • Botby	—	—	50	—	108	—	—	—	—	93	116	—	88	455
Mellunkylä • Mellungsby	—	—	15	—	186	—	—	—	—	65	162	—	189	617
Laajasalo • Degerö	—	—	—	—	244	14	—	—	—	27	200	16	271	772
Santahamina • Sandhamn	—	—	—	—	—	—	—	—	—	—	—	—	360	360
Summa	2 384	2 365	15 481	13 634	10 588	4 253	4 210	—	690	2 045	4 519	1 739	17 108	76 651
Siitä puutaloissa • Därav i trähus	—	—	259	268	1 735	15	—	—	—	619	1 923	23	1 916	6 758
Kaikkiaan • Totalsumma	9 765	3 837	36 513	42 050	14 998	42 552	12 020	9 240	5 764	2 262	4 976	2 020	44 443	226 603
Siitä puutaloissa • Därav i trähus	—	—	420	289	1 735	71	—	—	70	619	1 967	23	2 302	7 496

1) Talot, joissa on 3 tai useampia asuntoja. 2) Erilliset asuntolahuoneet ml.

1) Hus med 3 eller flere bostäder. 2) Inkl. enskilda rum i internat o.dyl.

24. Valmistuneet rakennukset ¹⁾ mukavuuksien mukaan vuonna 1956
Färdigställda byggnader ¹⁾ efter i dem förekommande bekvämligheter år 1956

Mukavuudet Bekvämligheter	Valmistuneet rakennukset • Färdigställda byggnader											Siitä keskuslämmitteiset talot • Därav hus med centralvärme												
	1—2 perheen talot Hus för 1—2 familjer			Rivitalot Radhus		3 ja useamm. perh. talot Hus för 3 o. flere familjer		Kaikki asuintalot ²⁾ Samtliga böningshus ²⁾		Muut talot Andra hus		1—2 perheen talot Hus för 1—2 familjer			Rivitalot Radhus		3 ja useamm. perh. talot Hus för 3 o. flere familjer		Kaikki asuintalot ²⁾ Samtliga böningshus ²⁾		Muut talot Andra hus			
	Taloja	Hus	Huoneistoja Lägenheter	Taloja	Hus	Huoneistoja Lägenheter	Taloja	Hus	Huoneistoja Lägenheter	Taloja	Hus	Huoneistoja Lägenheter	Taloja	Hus	Huoneistoja Lägenheter	Taloja	Hus	Huoneistoja Lägenheter	Taloja	Hus	Huoneistoja Lägenheter	Taloja	Hus	Huoneistoja Lägenheter
	Sähkövalo Kaasu • Elljus Gas																							
Sähkö • Electricitet	179	218	8	28	97	2 447	291	2 695	159	49	134	163	8	28	97	2 447	246	2 640	94	49				
Kaasu • Gas	—	—	—	—	—	—	—	—	—	—	—	—	—	—	—	—	—	—	—	—	—	—	—	—
Kaasu ja sähkö • Gas och electricitet	—	—	—	—	12	457	13	460	4	4	—	—	—	—	12	457	13	460	4	4				
Ei kumpaakaan • Ingendera	5	6	—	—	—	—	5	6	5	—	4	5	—	—	—	—	4	5	3	—	—	—	—	—
Summa	184	224	8	28	109	2 904	309	3 161	168	53	138	168	8	28	109	2 904	263	3 105	101	53				
	Viemäri Vesijohto • Avlopp Vattenledning																							
Viemäri • Avlopp	36	49	—	—	—	—	36	49	14	—	21	26	—	—	—	—	21	26	—	—	—	—	—	—
Vesijohto • Vattenledning	2	2	—	—	—	—	2	2	2	—	2	2	—	—	—	—	2	2	—	—	—	—	—	—
Viemäri ja vesijohto • Avlopp och vattenledning	54	69	—	—	—	—	54	69	9	—	51	67	—	—	—	—	51	67	7	—	—	—	—	—
Viemäri, vesijohto ja WC • Avlopp, vattenledning och WC	8	8	—	—	—	—	9	11	9	3	7	6	—	—	—	—	8	9	9	3	—	—	—	—
Viemäri, vesijohto, WC ja lämminvesi • Avlopp, vattenledning, WC och varmvatten	25	35	8	28	107	2 904	147	2 969	61	50	25	35	8	28	107	2 904	147	2 969	61	50				
Viemäri, vesijohto ja lämminvesi • Avlopp, vattenledning och varmvatten	7	10	—	—	—	—	7	10	2	—	7	10	—	—	—	—	7	10	2	—	—	—	—	—
Ilman ed. mainittuja • Utan förenämnda	52	51	—	—	2	—	54	51	71	—	25	22	—	—	2	—	27	22	21	—	—	—	—	—
Summa	184	224	8	28	109	2 904	309	3 161	168	53	138	168	8	28	109	2 904	263	3 105	101	53				
	Sauna Pesutupa • Bastu Tvättstuga																							
Sauna • Bastu	105	139	3	13	12	250	122	402	61	6	84	111	3	13	12	250	101	374	7	6				
Pesutupa • Tvättstuga	3	4	1	—	17	365	22	370	1	1	3	4	1	—	17	365	22	370	1	1				
Sauna ja pesutupa • Bastu och tvättstuga	15	20	2	8	46	1 515	64	1 546	3	8	15	20	2	8	46	1 515	64	1 546	3	8				
Ei kumpaakaan • Ingendera	61	61	2	7	34	774	101	843	103	38	36	33	2	7	34	774	76	815	90	38				
Summa	184	224	8	28	109	2 904	309	3 161	168	53	138	168	8	28	109	2 904	263	3 105	101	53				
Kylpyhuone • Badrum	15	19	7	48	99	2 675	123	2 744	17	37	15	19	7	48	99	2 675	123	2 744	17	37				
Suihku • Dusch	1	1	1	1	12	141	14	143	4	4	1	1	1	1	12	141	14	143	4	4				
Ikkuna keittokomerossa • Fönster i kökvrån	4	4	—	—	64	857	68	861	3	10	4	4	—	—	64	857	68	861	3	10				

¹⁾ Laajennustyöt ml. ²⁾ Asuntolat ml.

¹⁾ Inkl. till- och påbyggnader. ²⁾ Inkl. kollektivhus.

25. Valmistuneiden lämmitettävien rakennusten ja rakennuslaajennusten tilavuus vuosina 1946—56

Kubikkinhället i uppvärmbara ny- samt till- och påbyggnader åren 1946—56

A. Rakennuttajan mukaan 1955—56 • Efter byggherre 1955—56

Rakennuttaja Byggherre	Asuin- rakennuksia Bostads- byggnader	Teollisuus- rakennuksia Industriella byggnader	Liike- rakennuksia Affärs- byggnader	Julkisia rakennuksia Offentliga byggnader	Muita rakennuksia Andra byggnader	Summa
	m ³					
1956						
Yksityinen • Enskild	105 959	1 057	—	—	7 381	114 397
Asunto-oy. • Bostads ab.	511 288	—	—	—	350	511 638
Kiinteistö oy. • Fastighets ab.	15 284	1 350	24 991	16 754	6 200	64 579
Teollisuus- tai liikelaitos • Industri- eller affärsinrättn.	6 855	262 918	100 578	—	5 652	376 003
Valtio • Staten	62 796	—	—	120 210	2 110	185 116
Kunta • Kommunen	201 188	155 500	—	110 470	8 695	475 853
Muu • Annan	22 460	22 100	71 700	11 700	7 622	135 582
Summa	925 830	442 925	197 269	259 134	38 010	1 863 168
1955						
Yksityinen • Enskild	121 026	11 240	980	—	12 363	145 609
Asunto-oy. • Bostads ab.	447 982	—	—	—	1 980	449 962
Kiinteistö oy. • Fastighets ab.	103 020	—	21 870	—	—	124 890
Teollisuus- tai liikelaitos • Industri- eller affärsinrättn.	30 857	205 255	13 820	—	2 608	252 540
Valtio • Staten	—	—	53 000	94 850	—	147 850
Kunta • Kommunen	152 200	—	150	54 180	1 330	207 860
Muu • Annan	13 010	—	—	95 970	4 815	113 795
Summa	888 095	216 495	89 820	245 000	23 096	1 442 506

B. Katsaus vuosiin 1946—56 • Översikt för åren 1946—56

	Luku Antal	Asuin- rakennuksia Bostads- byggnader	Teollisuus- rakennuksia Industriella byggnader	Liike- rakennuksia Affärs- byggnader	Muita rakennuksia Andra byggnader	Summa
		m ³				
1956						
Kivestä • Av sten	261	861 335	441 231	196 689	288 785	1 788 040
Puusta • Av trä	216	64 495	1 694	580	8 359	75 128
Summa	477	925 830	442 925	197 269	297 144	1 863 168
1955.....	474	868 095	216 495	89 820	268 096	1 442 506
1954.....	428	862 781	208 385	284 938	290 927	1 647 031
1953.....	330	928 461	178 275	211 380	199 541	1 517 657
1952.....	440	905 335	206 120	282 153	150 902	1 544 510
1951.....	327	526 763	196 925	199 373	—	923 061
1950.....	337	300 145	150 052	160 010	—	610 207
1949.....	385	218 055	94 980	69 732	—	382 767
1948.....	405	175 805	257 235	87 275	—	520 315
1947.....	391	313 075	329 191	62 680	—	704 946
1946 ¹⁾	101	235 775	177 835	13 660	—	427 270
	188	270 973	293 920	22 890	—	587 783

¹⁾ Edellinen rivi tarkoittaa rakennustoimintaa Kantakaupungissa, jälkimmäinen koko kaupungissa.

¹⁾ Den övre raden avser byggnadsverksamheten i Stadskärnan, den undre på hela stadsområdet.

26. Rakennustoiminnan edistäminen valtion ja kunnan varoilla vuosina 1950—56 Byggnadsverksamhetens främjande med stats- och kommunala medel åren 1950—56

Vuosi ¹⁾ ja kaupunginosa År ¹⁾ och stadsdel	Myönnettyjä varoja Beviljade medel		Summa	Arvioluidut kustannukset ²⁾ Beräknade kostnader ³⁾	Huoneist. luku Antal lägenh.		Huoneiden luku Antal rum		Yleiset varat %:na kustannuksista Allmän- na medel i % av kostna- derna	Arvioluidut kustannukset keskimäärin huonetta kohden Beräknade kostnader i medeltal per rum mk
	Valtio Staten	Kaupunki ²⁾ Staden ²⁾			Puu- raken- nuk- sissa I trä- byggn.	Kivi- raken- nuk- sissa I sten- byggn.	Puu- raken- nuk- sissa I trä- byggn.	Kivi- raken- nuk- sissa I sten- byggn.		
	1 000 mk									
1956 Omakotirakennukset • Egnahemsbyggnader										
Tali	3 500	—	3 500	11 100	5	1	16	5	31.5	528 571
Konala Kånala	1 950	—	1 950	6 400	1	2	5	7	30.5	533 333
Kaarela Kårböle	10 450	—	10 450	31 270	11	7	39	28	33.4	466 716
Tuomarinkylä Domarby	3 450	—	3 450	11 150	3	2	14	7	30.9	530 952
Pakila Baggböle	5 350	—	5 350	15 260	1	8	5	26	35.1	492 258
Oulunkylä Äggelby	3 500	—	3 500	11 810	2	3	9	12	29.6	562 381
Malmi Malm	8 200	—	8 200	26 775	4	8	20	38	30.6	461 638
Tapanila Staffansby	6 250	—	6 250	20 285	9	1	33	5	30.8	533 816
Ala-Tikkurila Nedre Dickursby	2 550	—	2 550	8 900	1	3	4	10	28.7	635 714
Suutarila Skomakarböle	2 050	—	2 050	7 100	4	—	13	—	28.9	546 154
Vartiokylä Botby	3 000	—	3 000	8 950	5	—	19	—	33.5	471 053
Mellunkylä Mellungsby	4 600	—	4 600	14 730	5	2	20	7	31.2	545 556
Laajasalo Degerö	3 500	—	3 500	10 780	3	2	16	8	32.5	449 167
<i>Summa</i>	<i>58 350</i>	<i>—</i>	<i>58 350</i>	<i>184 510</i>	<i>54</i>	<i>39</i>	<i>213</i>	<i>153</i>	<i>31.6</i>	<i>504 126</i>
1955	111 000	—	111 000	348 920	115	58	459	221	31.8	513 118
1954	79 540	—	79 540	250 148	95	24	360	108	31.8	534 504
1953	101 610	—	101 610	307 845	133	29	508	117	33.0	492 552
1952	110 200	—	110 200	283 485	141	9	637	42	38.9	417 504
1951	85 190	250	85 440	219 718	151	10	579	44	38.9	352 677
1950	50 855	250	51 105	142 325	132	11	523	48	35.9	249 256
1956 Muut rakennusyritykset • Övriga byggnadsföretag										
11	64 000	—	64 000	175 700	—	87	—	191	36.4	919 895
16	11 300	—	11 300	31 000	—	18	—	36	36.5	861 111
21	68 000	64 720	132 720	216 960	—	100	—	227	61.2	955 771
22	15 000	15 255	30 255	45 055	—	27	—	45	67.2	1 001 222
29	246 300	—	246 300	670 960	—	294	—	864	36.7	776 574
30	362 000	268 310	630 310	965 105	—	549	—	1 331	65.3	725 098
Maunula Månsas	48 000	18 900	66 900	148 750	—	56	—	156	45.0	953 526
Herttoniemi Hertonäs	798 250	760 460	1 558 710	2 223 650	—	962	—	2 557	70.1	869 632
<i>Summa</i>	<i>1 612 850</i>	<i>1 127 645</i>	<i>2 740 495</i>	<i>7 477 180</i>	<i>—</i>	<i>2 003</i>	<i>—</i>	<i>5 407</i>	<i>61.2</i>	<i>828 034</i>
1955	2 147 300	992 630	3 139 930	5 417 657	—	2 748	—	7 216	58.0	750 784
1954	2 053 360	721 800	2 775 160	5 112 266	—	2 474	—	6 375	54.3	801 924
1953	1 887 190	1 212 500	3 099 690	5 167 826	—	1 976	—	5 417	60.0	954 001
1952	1 408 490	840 930	2 249 420	4 212 711	24	1 663	48	4 631	53.4	900 344

¹⁾ Vuosi, jolloin laina on myönnetty. ²⁾ Lainoja sekä investointeja omiin asuntorakennuksiin tai kaupungin perustamiin asunto- ja kideintistö-osakeyhtiöihin. ³⁾ Omakotirakennuksien tonttien hinnat eivät sisälly rakennuskustannuksiin. ⁴⁾ Lisäksi on kaupunki v. 1953—56 myöntänyt 520 mmk kunnalliskodin ja Auroran sairaalan henkilökunnan asuntoja varten. ⁵⁾ Tähän sisältyy 1 talusrakennuksen kustannukset. ⁶⁾ Samoin 4. ⁷⁾ Samoin 5.

¹⁾ År, då lånen beviljades. ²⁾ Lån samt investeringar i egna bostadsbyggen eller i bostads- och fastighetsaktiebolag grundade av staden. ³⁾ För egnahemsbyggnader ingår ej tompriset bland byggnadskostnaderna. ⁴⁾ Dessutom har staden åren 1953—56 beviljat 520 milj. mk för personalbostäder vid kommunalhemmet och Aurora sjukhuset. ⁵⁾ Här ingår kostnaderna för 1 ekonomiebyggnad. ⁶⁾ D:o 4. ⁷⁾ D:o 5.

Muist. Taulukon tarkoituksena on valaista olosuhteita rakennustoiminnan suunnitteluasteella. Lukuihin eivät sisälly maanhankintalain nojalla maansaantiin oikeutetuille myönnettyt lainat (ks. lisäksi taul. 9) eivätkä lainat, jotka on myönnetty yksinomaan lämpökeskuksia, huoltorakennuksia tms. varten.

Kaupunki on varsinnaisten asuntolainojen lisäksi myöntänyt asunto-osakkeiden ostajille lyhytaikaisia lainoja.

Ann. Avsikten med tabellen är att belysa läget i det skede, då byggnadsarbetena planeras. Häri ingår ej de lån, vilka med stöd av jordanskaffningslagen beviljats jordberättigade, (se även tab. 9.) ej heller lån, som beviljats enbart för värmecentraler, ekonomiebyggnader o. dyl.

Dessutom har staden utöver de egentliga bostadslånen ytterligare beviljat köpare av bostadsaktier lån med kortare återbetalningstid.

27. Henkikirjoitettu väestö kaupunginosittain tammikuun 1 päivänä vuosina 1875—1957

Mantalskriven befolkning stadsdelsvis den 1 januari åren 1875—1957

A. Kaupunginosittain vuosina 1910—57 • Stadsdelsvis åren 1910—57

Kaupunginosa tai vastaava alue v. 1957 Stadsdel eller motsvarande område år 1957	1910	1920	1930	1940	1950 ¹⁵⁾	1955 ¹⁵⁾	1956 ¹⁵⁾	1957 ¹⁵⁾
Kantakaupunki • Stads kärnan	112 740	148 706	203 175	247 428	295 497	294 877	289 011	283 495
1	9 118	10 885	12 809	14 348	16 420	16 000	15 388	15 109
2	4 963	4 431	3 648	3 612	3 813	3 569	3 226	3 038
3	4 244	4 269	4 084	3 868	4 714	4 326	4 142	4 054
4	16 735	18 704	20 872	21 628	24 690	24 169	23 816	23 123
5	7 434	8 828	9 214	9 749	10 554	9 827	9 496	9 191
6	9 021	11 674	10 935	12 380	13 632	13 037	12 640	12 211
7	15 495	17 015	19 252	20 267	22 708	21 503	20 932	20 461
8	3 700	5 057	5 200	4 406	5 591	5 101	5 102	4 953
9	989	959	932	869	939	917	885	885
10	5 950	7 760	9 023	12 113	13 514	12 358	12 035	11 743
11	15 242	19 450	25 425	33 858	35 504	34 152	33 612	33 287
12	6 314	10 959	15 458	19 941	23 310	22 997	22 328	21 904
13	916	6 520	22 767	26 608	30 101	28 083	27 069	26 390
14	4 418	6 079	11 913	26 166	31 915	31 182	30 647	29 947
15	—	32	132	1 591	9 735	10 287	10 012	9 788
16 ¹⁾	—	—	541	645	1 468	3 917	4 333	4 328
18	—	—	—	—	1 579	3 647	3 602	3 541
20	432	424	422	300	295	338	332	292
21 ²⁾	3 569	3 434	2 622	2 405	2 537	2 993	3 418	3 295
22 ³⁾	712	4 662	14 078	15 290	15 687	16 100	15 641	15 350
23 ⁴⁾	838	755	1 769	1 881	2 850	2 844	2 877	2 857
24 ⁵⁾	4 673 ¹⁷⁾	2 666	2 663
25 ⁶⁾	—	—	3 999	4 651	9 646	12 298 ¹⁷⁾	14 600	14 498
26 ⁷⁾	—	—	—	865	1 278	1 190	1 168	1 145
Pasila ⁸⁾	—	3 006	2 364	1 873	2 313	2 218	2 202	2 166
Böle ⁸⁾	—	—	—	—	—	—	—	—
Muut alueet rautatien länsipuolella ⁹⁾	1 050	987	1 512	2 119	1 572	1 490	1 488	1 577
Muut alueet rautatien itäpuolella ¹⁰⁾	1 032	1 839	2 791	4 440	6 842	3 849	3 572	3 901
Siitä: Puistokylät	—	—	—	—	2 374	2 644	2 206	2 149
Därav: Parkbyarna	—	—	—	—	1 104	612	839	1 267
Kunnalliskotit	764	794	1 210	1 198	—	—	—	—
Därav: Parkbyarna	—	—	—	—	—	—	—	—
Sveaborg	—	—	—	—	—	—	—	—
Suomenlinna	—	—	1 073	1 101	—	—	—	—
Muut saaret ¹⁶⁾	568	977	340	454	2 290	34	23	33
Esikaupungit • Förstäderna	—	—	—	—	62 631	96 539	110 045	124 349
29 ¹¹⁾	—	—	—	—	3 592	7 374	10 997	14 597
Siitä: Pohjois-Haagan asutusalue	—	—	—	—	..	3 169	6 232	9 146
Därav: Bosättningsområdet i Norra Haga	—	—	—	—	7 527	9 606	10 099	10 914
30 ¹²⁾	—	—	—	—	6 656	11 854	13 272	14 135
31 ¹³⁾	—	—	—	—	..	801	821	822
44 ¹⁴⁾	—	—	—	—	306	1 692	1 896	1 919
46	—	—	—	—	—	—	—	—
Siitä: Pitäjänmäen teollisuusalue	—	—	—	—	306	504	531	535
Därav: Sockenbacka industriområde	—	—	—	—	—	585	563	587
Reimarla	—	—	—	—	—	603	656	700
Marttila	—	—	—	—	—	—	—	—
Tali	—	—	—	—	1 496	509	385	436
Konala	—	—	—	—	1 350	1 799	1 987	2 085
Känala	—	—	—	—	—	—	—	—
Etelä-Kaarela	—	—	—	—	216	1 896	2 545	3 107
Södra Kårböle	—	—	—	—	—	—	—	—
Tuomarinkylä	—	—	—	—	1 058	3 948	4 314	4 653
Domarby	—	—	—	—	894	3 212	3 465	3 649
Siitä: Paloheinä	—	—	—	—	—	—	—	—
Därav: Svedängen	—	—	—	—	—	—	—	—
Pakila	—	—	—	—	4 477	5 901	6 425	6 397
Baggböle	—	—	—	—	—	—	—	—

1) Ennen Ruskeasuon, Uusipelto, Tilikka ym. alueet. 2) Ennen Hermannin, keskusvankilan alue ym. 3) Ennen Vallila. 4) Ennen Toukola, Arabia, Vanhakaupunki ym. 5) Osa Kumpulasta. 6) Ennen Käpylä. 7) Ennen kunnalliskodin pohjoispuolella oleva alue. 8) V:sta 1946 lähtien sisältyy tähän Pikku Pasila. 9) Meilahti, Reijola ym. 10) Velodromi ym. 11) Ennen Haaga. 12) Ennen Munkkiniemi. 13) Ennen Lauttasaari. 14) Ennen Tammisalo. 15) Ulkomaalaiset ml. 16) Kaikki saaret, lukuun ottamatta erinäisiä ulkosaaria, on sijoitettu vastaaviin kaupunginosaan v:sta 1954 lähtien. 17) 24. kaupunginosasta on siirretty 25. kaupunginosaan alue, joka käsittää pääasiassa nk. Kisakylän. 18) Reimarla ja Marttila ml. 19) Förut områdena Brunakärr, Nyåker, Tilikka m.fl. 20) Förut Hermanstad, centralfängelsets område m.m. 21) Förut Vallgård. 22) Förut Majstad, Arabia, Gammelstaden m.m. 23) Del av Gumtåckt. 24) Förut Kottby. 25) Förut området norr om kommunalhemmet. 26) Fr.o.m. 1946 ingår här Lilla Fredriksberg. 27) Mejllans, Grejus m.m. 28) Velodromen m.m. 29) Förut Haga. 30) Förut Munksnäs. 31) Förut Drumsö. 32) Förut Tammelund. 33) Inkl. utlänningar. 34) Alla holmar, med undantag för en grupp yttre holmar har hänförs till resp. stadsdelar fr.o.m. 1954. 35) Ett område, som huvudsakligen omfattar den s.k. Olympiabyn, har överförs från 24. till 25. stadsdelen. 36) Inkl. Reimars och Martas.

Jatkoa • Fortsättning

Kaupunginosa tai vastaava alue v. 1957 Stadsdel eller motsvarande område år 1957		1910	1920	1930	1940	1950 ¹⁾	1955 ¹⁾	1956 ¹⁾	1957 ¹⁾
Oulunkylä	Äggelby	—	—	—	—	7 354	13 392	15 186	16 618
Siltä: Pirkkola	Därav: Britas	—	—	—	—	905	936	919	902
Maunula	Månsas	—	—	—	—	1 615	6 596	7 631	8 309
Vanhainkoti	Äldringshemmet ..	—	—	—	—	—	658	755	829
Viik	Vik	—	—	—	—	521	649	676	651
Pukinmäki	Bocksbacka	—	—	—	—	787	715	722	714
Malmi	Malm	—	—	—	—	4 753	5 432	6 837	6 933
Tapanila	Staffansby	—	—	—	—	11 377	12 999	12 233	12 837
Ala-Tikkurila	Nedre Dickursby	—	—	—	—	958	1 288	1 391	1 469
Suutarila	Skomakarböle	—	—	—	—	251	448	491	589
Kulosaari	Brändö	—	—	—	—	1 834	1 705	1 662	1 618
Herttoniemi	Hertonäs	—	—	—	—	2 117	5 428	8 373	13 360
Siltä: Länt. asutusalue	Därav: Västra bosättn.omr.	—	—	—	—	767	4 469	6 202	9 126
Itäin.	Östra	—	—	—	—	—	—	1 388	3 518
Vartiokylä	Botby	—	—	—	—	2 470	3 577	3 854	4 079
Mellunkylä	Mellungsby	—	—	—	—	1 169	2 143	2 401	2 675
Laajasalo	Degerö	—	—	—	—	1 268	2 196	2 293	2 495
Santahamina	Sandhamn	—	—	—	—	973	967	965	1 014
Muut alueet	Övriga områden	—	—	—	—	121	220	220	232
Muut kaupungissa henkikirjoitetut • Övriga i staden mantalsskrivna personer		5 996	3 494	2 658	5 056	12 834	12 554	13 139	13 316
Ilman vakinaista asuntoa • Utan stadigvarande bostad		••	••	••	••	••	3 912	4 152	3 594
Laitoksissa ym. • I anstalter m. m.		••	••	••	••	••	4 429	4 177	5 051
Ulkomailla olevat • I utlandet		••	••	••	••	••	1 113	1 326	1 132
Tietymättömissä olevat • Okänd vistelseort		••	••	••	••	••	3 100	3 484	3 539
Koko kaupunki • Hela staden		118 736	152 200	205 833	252 484	370 962	403 970	412 195	421 160

¹⁾ Ulkomaalaiset ml. • ²⁾ Inkl. utlänningar.

B. Sukupuolen mukaan vuosina 1875—1957 ¹⁾ • Efter kön åren 1875—1957 ¹⁾

Vuosi År	Miehiä Män	Naisia Kvinnor	Summa	Vuosi År	Miehiä Män	Naisia Kvinnor	Summa	Vuosi År	Miehiä Män	Naisia Kvinnor	Summa
1875	10 236	12 834	23 070	1930	87 022	118 811	205 833	1944	106 317	159 019	265 336
1880	16 403	19 943	36 346	1931	87 764	121 614	209 378	1945	113 710	162 567	276 277
1885	18 746	22 833	41 579	1932	90 048	124 062	214 110	1946 ⁴⁾	143 919	197 644	341 563
1890	25 519	30 717	56 236	1933	91 008	126 338	217 346	1947	152 067	205 466	357 533
1895	28 213	36 341	64 554	1934	92 751	128 773	221 524	1948	151 574	205 565	357 139
1900	35 010	44 116	79 126	1935	94 146	131 336	225 482	1949	152 504	207 309	359 813
1905	41 198	52 428	93 626	1936	96 156	134 238	230 394	1950	157 080	211 439	368 519
1910	52 179	66 557	118 736	1937	98 487	138 238	236 725	1951	160 827	215 154	375 981
1915	69 102	84 365	153 467	1938	102 698	144 086	246 784	1952	166 501	218 020	384 521
1920	64 434	87 766	152 200	1939	108 503	149 614	258 117	1953	170 357	224 154	394 511
1925	67 545	94 525	162 070	1940	105 777	146 707	252 484	1954	170 807	225 536	396 343
1927	75 093	102 221	177 314	1941	114 566	163 429	277 995	1955	174 553	229 417	403 970
1928	80 209	108 398	188 607	1942	102 412	151 478	253 890	1956	178 566	233 629	412 195
1929	86 289	115 191	201 480	1943	103 142	154 919	258 061	1957	183 164	237 996	421 160

¹⁾ Ulkomaalaiset (v. 1957 3 261) sisältyvät tähän taulukkoon v:sta 1951 lähtien sekä v. 1915, jolloin lukuihin sisältyy Venäjän alamaisia. ²⁾ Tähän sisältyvät ne siirtoväkeen kuuluvat henkilöt, luvultaan 27 128, jotka on merkitty Helsingin henkikirjoihin. ³⁾ Tähän sisältyy n. 6 000 siirtoväkeen kuuluvaa henkilöä, jotka jäivät Helsinkiin asumaan. ⁴⁾ Lukuihin sisältyvät tästä lähtien siirtoväkeen kuuluvat. ⁵⁾ Tähän sisältyy Esikaupunkialueen väestö, miehiä 23 168 ja naisia 27 886.

¹⁾ I tabellen ingår utlänningar (år 1957 3 261) f. o. m. år 1951 samt för år 1915, då ryska undersåtar medräknats. ²⁾ Här ingår de till den förflyttade befolkningen hörande personer, till antalet 27 128, vilka mantalsskrivits i Helsingfors. ³⁾ Här ingår c. 6 000 personer av den förflyttade befolkningen, vilka stannat i Helsingfors. ⁴⁾ Här efter ingår även till den förflyttade befolkningen hörande personer. ⁵⁾ Inkl. Förstadsområdets befolkning 23 168 män och 27 886 kvinnor.

28. Västöräkisterien väkiluku vuosien 1954—55 päättyessä sekä niiden keski­väkiluku vuonna 1955
Befolkningsregistrens folkmängd vid utgången av åren 1954—55 samt deras medelfolkmängd år 1955

Seurakunta Församling	1954			1955			Keski­väkiluku 1955 Medelfolkmängd 1955			
	M.	N. Kv.	Summa	M.	N. Kv.	Summa	M.	N. Kv.	Summa	
Keski-Helsingin seurak.	Mellersta Helsingfors förs...	22 076	32 476	54 552	22 019	32 388	54 407	22 048	32 432	54 480
Töölön "	Töölö "	20 086	30 827	50 913	20 204	31 248	51 452	20 145	31 038	51 183
Etel. suomal. "	Södra finska "	20 028	28 614	48 642	17 945	25 929	43 874	18 987	27 271	46 258
Kallion "	Berghälls "	24 292	33 063	57 355	22 483	31 182	53 665	23 388	32 122	55 510
Paavalin "	Paulus "	7 091	9 512	16 603	7 045	9 622	16 667	7 068	9 567	16 635
Käpylän "	Kottby "	4 430	5 677	10 107	5 090	6 686	11 776	4 760	6 182	10 942
Malmin suomal. "	Malms finska "	6 889	8 050	14 939	12 047	14 073	26 120	9 468	11 062	20 530
Pohj. ruotsal. "	Norra svenska "	11 795	17 164	28 959	11 111	16 522	27 633	11 453	16 843	28 296
Etel. "	Södra "	9 136	13 129	22 265	8 314	12 035	20 349	8 725	12 582	21 307
Sörnäisten "	Sörnäs "	3 863	5 074	8 937	4 306	5 660	9 966	4 085	5 367	9 452
Malmin "	Malms "	1 114	1 298	2 412	1 874	2 187	4 061	1 494	1 742	3 236
Huopalahden "	Hoplaks "	4 786	5 663	10 449	5 523	6 544	12 067	5 154	6 104	11 258
Oulunkylän "	Äggelby "	3 985	4 950	8 935	4 863	6 137	11 000	4 424	5 544	9 968
Kulosaaren "	Brändö "	605	725	1 330	616	719	1 335	610	722	1 332
Olaus Petrin "	Olaus Petri "	604	989	1 593	636	1 030	1 666	620	1 010	1 630
Saksalainen "	Tyska "	815	1 147	1 962	830	1 157	1 987	822	1 152	1 974
Kreikk.kat. seurakunnat	Grek.kat. församlingarna	2 787	4 319	7 106	2 868	4 400	7 268	2 827	4 360	7 187
Roomalaiskat. seurak.	Rom.kat. förs.	537	652	1 189	550	683	1 233	544	667	1 211
Vapaakirkko, adventtikirkko, metodisti- ja baptistiseurak., englantil. seurak.	Frikyrkan, adventkyrkan, me- todist- och baptistförs., engelska församl.	571	1 160	1 731	610	1 207	1 817	590	1 184	1 774
Juutalainen seurak.	Judiska förs.	537	581	1 118	543	584	1 127	540	582	1 122
Muhamettilainen	Muhammedanska	161	176	337	166	181	347	164	178	342
Jehovantodistajat, Myöhem- pien aikojen pyhien seur- rak., Vapaa kat. seurak.	Jehovas vittn., Sista dagars heligas förs., Fria katolska förs.	121	178	299	204	358	562	162	268	430
Sivillirekisteri	Civilregistret	25 220	17 065	42 285	27 123	18 023	45 146	26 172	17 544	43 716
Kaup. ulkop. rekisteröityjä	Utanför staden registrerade	3 537	6 201	9 738	3 439	6 056	9 495	.	.	.
Tuntematon rekisteri	Okänt register	2 775	4 994	7 769	2 771	4 987	7 758	.	.	.
Yhteensä kaupungissa asu- via ja rekisteröityjä	Summa i staden bosatta och registrerade	177 841	233 684	411 525	183 180	239 598	422 778	1) 174 250	1) 225 523	1) 399 773
Kaupungissa rekisteröityjä, kaupungin ulkop. asuvia	I staden registrer., bosatta utanför staden	2 088	2 391	4 479	1 954	2 236	4 190	2 021	2 314	4 335
Kaupungissa asuva väestö	I staden bosatt befolkn.	175 753	231 293	407 046	181 226	237 362	418 588	178 490	234 327	412 817

1) Kaupungissa rekisteröity väestö. • 1) I staden registrerad befolkning.

Muist.: Vuonna 1950 suoritettua väestölaskennan perusteella lasketut luvut.

Anm.: Siffrorna beräknade på basen av folkräkningen år 1950.

30. Kaupungissa asuva väestö syntymävuoden ja sukupuolen mukaan vuoden 1955 päättyessä

I staden bosatt befolkning efter födelseår och kön vid utgången av år 1955

Syntymävuosi Födelseår	M.	N. Kv.	Summa	Syntymävuosi Födelseår	M.	N. Kv.	Summa	Syntymävuosi Födelseår	M.	N. Kv.	Summa
1955	3 578	3 467	7 045	1922	2 844	3 782	6 626	1889	877	1 953	2 830
1954	3 397	3 316	6 713	1921	2 901	3 905	6 806	1888	862	1 972	2 834
1953	3 287	3 251	6 538	1920	3 008	3 884	6 892	1887	791	1 816	2 607
1952	3 112	3 080	6 192	1919	2 244	2 927	5 171	1886	664	1 625	2 289
1951	3 164	2 992	6 156	1918	2 645	3 632	6 277	1885	637	1 509	2 146
1950	2 973	2 885	5 858	1917	2 582	3 548	6 130	1884	567	1 448	2 015
1949	3 326	3 149	6 475	1916	2 631	3 527	6 158	1883	466	1 360	1 826
1948	3 636	3 561	7 197	1915	2 712	3 639	6 351	1882	405	1 239	1 644
1947	3 814	3 756	7 570	1914	2 722	3 841	6 563	1881	336	1 042	1 378
1946	4 200	3 978	8 178	1913	2 896	3 809	6 705	1880	347	1 011	1 358
1945	3 885	3 752	7 637	1912	2 943	4 049	6 992	1879	298	893	1 191
1944	3 211	2 934	6 145	1911	3 106	3 930	7 036	1878	239	796	1 035
1943	2 875	2 630	5 505	1910	2 996	4 116	7 112	1877	203	664	867
1942	2 306	2 255	4 561	1909	2 962	4 172	7 134	1876	176	568	744
1941	2 863	2 748	5 611	1908	2 887	3 972	6 859	1875	142	513	655
1940	2 363	2 202	4 565	1907	2 814	4 006	6 820	1874	121	421	542
1939	2 195	2 294	4 489	1906	2 706	3 883	6 589	1873	94	390	484
1938	2 213	2 316	4 529	1905	2 552	3 612	6 164	1872	78	327	405
1937	2 083	2 320	4 403	1904	2 525	3 554	6 079	1871	69	216	285
1936	2 096	2 480	4 576	1903	2 387	3 246	5 633	1870	58	231	289
1935	2 039	2 868	4 907	1902	2 220	3 218	5 438	1869	32	159	191
1934	2 281	3 188	5 469	1901	2 051	3 239	5 290	1868	19	91	110
1933	2 470	3 222	5 692	1900	1 951	2 941	4 892	1867	11	58	69
1932	2 826	3 776	6 602	1899	1 816	3 075	4 891	1866	7	56	63
1931	3 046	3 942	6 988	1898	1 798	2 947	4 745	1865	14	58	72
1930	3 340	4 191	7 531	1897	1 458	2 665	4 123	1864	5	42	47
1929	3 302	3 916	7 218	1896	1 499	2 703	4 202	1863	—	20	20
1928	3 372	3 777	7 149	1895	1 498	2 674	4 172	1862	4	26	30
1927	3 151	3 671	6 822	1894	1 267	2 440	3 707	1861	3	13	16
1926	3 142	3 796	6 938	1893	1 226	2 193	3 419	1860	1	1	2
1925	3 147	3 815	6 962	1892	1 197	2 251	3 448	—	—	—	—
1924	2 988	3 756	6 744	1891	1 072	2 281	3 353	—	—	—	—
1923	2 889	3 828	6 717	1890	1 014	2 057	3 071	—	—	—	—
								Summa	181 226	237 362	418 588

31. Väestö pääkielen mukaan vuosina 1870—1950

Befolkningen efter huvudspråk åren 1870—1950

Vuosi År	Suomen- kielisiä Finsk- talande	Ruotsin- kielisiä Svensk- talande	Venäjän- kielisiä Rysk- talande	Saksan- kielisiä Tysk- talande	Muun kielisiä Övriga språk talande	Pääkieli tuntematon Huvud- språket okänt	Summa
1870	8 308	18 323	3 878	562	1 042	—	32 113
1880	14 672	22 519	4 169	726	1 022	4	43 142
1890	29 787	29 860	3 656	818	1 389	25	65 535
1900	47 280	39 593	4 399	709	1 016	220	93 217
1910	80 792	47 907	5 466	911	1 235	186	136 497
1920	103 205	53 727	1 474	1 189	1 236	90	160 921
1930	152 510	62 579	1 857	1 529	1 315	52	219 842
1946 ¹⁾	268 293	73 305	—	341 598
1950	294 311	71 029	2 499	604	924	13	369 380
				%			
1870	25.9	57.0	12.1	1.8	3.2	—	100.0
1880	34.0	52.3	9.6	1.7	2.4	[0.01]	100.0
1890	45.5	45.6	5.6	1.2	2.1	[0.04]	100.0
1900	50.7	42.5	4.7	0.8	1.1	0.2	100.0
1910	59.2	35.1	4.0	0.7	0.9	0.1	100.0
1920	64.1	33.4	0.9	0.7	0.8	0.1	100.0
1930	69.4	28.5	0.8	0.7	0.6	[0.02]	100.0
1946 ¹⁾	78.5	21.5	—	100.0
1950	79.7	19.2	0.7	0.2	0.2	—	100.0

¹⁾ Muun kieliset sisältyvät suomen- ja ruotsinkielisten lukuun.

²⁾ Personer, som tala annat språk, ingå i siffrorna för finsk- och svenskspråkiga.

32. Kaupungissa asuva väestö iän ja sukupuolen mukaan vuosien 1954—55 päättyessä

I staden bosatt befolkning efter ålder och kön vid utgången av åren 1954—55

Ikä, vuotta Ålder, år	Absoluuttiset luvut • Absoluta tal						%					
	1954			1955			1954			1955		
	M.	N. Kv.	Summa	M.	N. Kv.	Summa	M.	N. Kv.	Summa	M.	N. Kv.	Summa
0—4	15 943	15 505	31 448	16 538	16 106	32 644	9.1	6.7	7.7	9.1	6.8	7.8
5—9	18 798	18 069	36 867	17 949	17 329	35 278	10.7	7.8	9.1	9.9	7.3	8.4
10—14	13 493	12 658	26 151	15 140	14 319	29 459	7.7	5.5	6.4	8.4	6.0	7.0
15—19	9 981	10 942	20 923	10 950	11 612	22 562	5.7	4.7	5.1	6.0	4.9	5.4
20—24	12 557	16 950	29 507	12 662	16 996	29 658	7.1	7.3	7.2	7.0	7.2	7.1
25—29	15 429	18 539	33 968	16 307	19 351	35 658	8.8	8.0	8.3	9.0	8.1	8.5
30—34	14 472	18 947	33 419	14 769	19 086	33 855	8.2	8.2	8.2	8.2	8.0	8.1
35—39	12 760	17 182	29 942	13 110	17 518	30 628	7.3	7.4	7.4	7.2	7.4	7.3
40—44	14 690	19 670	34 360	14 379	19 268	33 647	8.4	8.5	8.4	7.9	8.1	8.0
45—49	13 986	19 600	33 586	14 365	20 149	34 514	7.9	8.5	8.3	7.9	8.5	8.2
50—54	11 261	16 218	27 479	11 735	16 869	28 604	6.4	7.0	6.8	6.5	7.1	6.8
55—59	8 252	14 100	22 352	8 522	14 331	22 853	4.7	6.1	5.5	4.7	6.0	5.5
60—64	6 029	11 305	17 334	6 260	11 839	18 099	3.4	4.9	4.3	3.5	5.0	4.3
65—69	4 050	9 096	13 146	4 208	9 423	13 631	2.3	3.9	3.2	2.3	4.0	3.3
70—74	2 266	6 324	8 590	2 411	6 598	9 009	1.3	2.8	2.1	1.3	2.8	2.2
75—79	1 178	3 727	4 905	1 263	3 932	5 195	0.7	1.6	1.2	0.7	1.7	1.2
80—84	485	1 784	2 269	504	1 867	2 371	0.3	0.8	0.6	0.3	0.8	0.6
85—89	105	530	635	127	595	722	0.0	0.2	0.2	0.1	0.2	0.2
90—	18	147	165	27	174	201	0.0	0.1	0.0	0.0	0.1	0.1
<i>Summa</i>	<i>175 753</i>	<i>231 293</i>	<i>407 046</i>	<i>181 226</i>	<i>237 362</i>	<i>418 588</i>	<i>100.0</i>	<i>100.0</i>	<i>100.0</i>	<i>100.0</i>	<i>100.0</i>	<i>100.0</i>
0—6	22 889	22 153	45 042	22 837	22 140	44 977	13.0	9.6	11.1	12.6	9.3	10.8
7—14	25 345	24 079	49 424	26 790	25 614	52 404	14.4	10.4	12.1	14.8	10.8	12.5
15—64	119 417	163 453	282 870	123 059	167 019	290 078	68.0	70.7	69.5	67.9	70.4	69.3
65—	8 102	21 608	29 710	8 540	22 589	31 129	4.6	9.3	7.3	4.7	9.5	7.4
<i>Summa</i>	<i>175 753</i>	<i>231 293</i>	<i>407 046</i>	<i>181 226</i>	<i>237 362</i>	<i>418 588</i>	<i>100.0</i>	<i>100.0</i>	<i>100.0</i>	<i>100.0</i>	<i>100.0</i>	<i>100.0</i>

Muist.: Vuonna 1950 suoritetun väestölaskennan tiedot lisättyinä väestörekisterien antamilla tiedoilla väestönmuutoksista v. 1951—55.

Anm.: Uppgifterna enligt folkräkningen år 1950 kompletterade med befolkningsregistrens uppgifter över folkmängdsförändringarna åren 1951—55.

33. Helsingin seudun ¹⁾ henkikirjoitettu väestö kylittäin vuosina 1955—56 Den mantalsskrivna befolkningen inom Helsingforsregionen ¹⁾ byavis åren 1955—56

Kunta ja kylä Kommun och by	^{1/1} 1955		^{1/1} 1956		
	^{1/1} 1955	^{1/1} 1956	^{1/1} 1955	^{1/1} 1956	
<i>Helsingin mlk. • Helsinge</i> ..	27 789	31 023	Martinkylä • Mårtensby	304	458
Alikerava	2 542	2 817	Nordsjö	931	994
Biskopsböle	154	171	Puistola • Fastböle	608	769
Brutuby	124	126	Ripukylä • Ripuby	687	693
Hakkila • Haxböle	260	274	Seutula • Sjöskog	527	609
Hanala • Hanaböle	3 006	3 271	Sillböle	214	224
Hyyriä—Korso	1 566	1 745	Sotunkylä • Sottungsby ..	896	1 102
Häkansböle	596	641	Tikkurila • Dickursby	7 100	7 801
Hämeenkylä • Tavastby ..	1 967	2 290	Tolkinkylä • Tolkby	84	81
Kaarela • Kårböle	126	137	Veromiehenkylä • Skattmansby ..	878	895
Keimola • Kainby	743	944	Vestersundom	937	1 103
Kirkonkylä • Kyrkobö ..	1 960	2 233	Vinickby	208	214
Kvarnbacka	196	201	Övitsböle	414	427
Lapinkylä • Lappböle	256	286	Laitokset ym. • Inrättningar m.m.	505	517

¹⁾ Lukuun ottamatta Helsingin kaupunkia. • ¹⁾ Exkl. Helsingfors stad.

Jatkoa • Fortsättning

Kunta ja kylä Kommun och by	1/1 1955	1/1 1956	Kunta ja kylä Kommun och by	1/1 1955	1/1 1956
<i>Espoo • Esbo</i>	35 836	40 172	<i>Kauniainen • Grankulla</i>	2 607	2 606
Backby	134	160	<i>Kerava • Kervo</i>	8 260	8 831
Bemböle	1 673	1 668	Lähialue • Närområdet	74 492	82 632
Bodom	128	123	<i>Kirkkonummi • Kyrkslätt</i>	3 596	3 689
Bolarskog	128	167	Bobäck	474	489
Bredvik	1 085	1 131	Evitskog	498	523
Bölsby	69	67	Haapajarvi	255	257
Dåvitsby	569	627	Hvitträsk	41	42
Esbogård	531	575	Kalljärvi	158	169
Fannsby	293	301	Kauhala	182	176
Finnå	109	97	Koskis-Navala	206	223
Forsbacka	18	16	Kvarnby	6	7
Frisans—Kaitans	946	1 042	Kylmäla	278	288
Gloms	87	95	Lappböle	365	361
Gumböle	577	745	Leivosböle	68	74
Gunnars	45	51	Masaby • Masala	65	63
Hagalund ¹⁾	2 429	4 078	Oitbacka	155	164
Hemtans	170	189	Petäjärvi	80	77
Karvasbacka	299	314	Smedsby	54	55
Kauklahti • Köklaks	901	958	Veikkola	334	329
Kilo	274	263	Wohls	168	161
Klobbskog	789	876	Österby	100	113
Kockby	187	218	Överkurk	91	100
Konungsböle	478	535	Laitokset • Inrättningar	18	18
Kurtby	319	362	<i>Vihti</i>	11 387	11 254
Kvarnby	775	815	Haapakylä	269	293
Kvisbacka	776	867	Hulttila	147	130
Lahnus	267	287	Hynnälä	29	24
Luuk	176	172	Härkälä	435	455
Lövkulla	168	174	Härköilä	828	831
Mankby	134	151	Härttilä	76	60
Mankkaa • Mankans	875	939	Irijala	147	148
Matinkylä • Mattby	473	503	Jättölä	100	101
Morby	930	940	Kaharla	105	106
Mulby	993	1 097	Kaukola	40	36
Myntböle	186	206	Kauppiila	35	35
Mårtensby	557	708	Kirvelä	189	161
Mäkkylä	2 830	3 174	Koikkala	71	72
Niemis	27	30	Korppiila	85	83
Nupurila • Nupurböle	142	156	Kotkaniemi	347	325
Nuukio • Nouks	618	675	Kourla	243	245
Oitans	55	53	Köykkälä	72	73
Olarsby ²⁾	1 261	1 360	Lahnus	85	75
Prästgården	444	496	Lahti	168	168
Rödskog	128	131	Lankila	133	126
Smedsby	201	229	Leppälä	117	107
Snettans	73	73	Lusila	54	52
Sommaröarna	285	310	Maikkala	88	99
Sperings	50	52	Niemenkylä	71	72
Stensvik	359	370	Niemi	65	58
Storhoplaks	4 547	4 955	Niuhala	659	705
Söderskog	43	49	Ojakkala	294	298
Södräk	1 720	1 774	Oikkala	426	414
Sökö	267	267	Ollila	98	95
Tackskog	76	66	Oravala	91	72
Träskby	166	167	Pakasela	313	290
Träskända	402	417	Palojärvi	194	190
Urberga	11	10			
Vanhakylä • Gammelgård	2 752	3 161			
Vällskog	20	28			
Laitokset ym. • Inrättningar m.m.	811	652			

1) Tapiola, Westend ym. 2) Entinen Gräsa gård. 3) Hagalund, Westend m.m. 4) F.d. Gräsa gård.

Jatkoa • Fortsättning

Kunta ja kylä Kommun och by	1/1 1955	1/1 1956	Kunta ja kylä Kommun och by	1/1 1955	1/1 1956
Pappila	354	344	Nahkela	374	391
Pääkslahti	152	150	Paijala	663	685
Ridal	204	209	— Jokela	816	862
Ruskela	168	174	Ruotsinkylä	802	905
Salmi	84	77	Ruskela	140	143
Selki	344	341	Rusutjärvi	507	529
Siippoo	233	231	Siippoo	196	195
Suksela	324	349	Tuomala	503	523
Suontaka	145	140	Vanhakylä	825	916
Taipale	8	6	Vankilat ym. • Fångelser m.m.	157	156
Tarttila	9	8			
Tervalampi	389	389	<i>Järvenpää</i>	9 816	10 477
Torhola	206	216			
Tuohilampi	197	187	<i>Sipoo • Sibbo</i>	10 046	10 218
Vanhala	702	665	Borgby	386	388
Vanjoki	161	165	Box	455	445
Vanjärvi	584	569	Eriksnäs	73	84
Veikkola	123	113	Fagerö	2	—
Vihtijärvi	839	826	Gesterby	257	255
Vähäkylä	8	4	Granö	61	67
Nummela as.—stat.	20	23	Gumböle	60	58
Ojakkala as.—stat.	17	18	Hangelby	304	306
Otalampi as.—stat.	18	18	Hindsby	363	376
Selki pys.—haltp.	8	17	Hiitä	35	46
Sairaalat ym. • Sjukhus m.m.	10	10	Husö	36	31
Vankilat ym. • Fångelser m.m.	6	6	Härtsby	185	187
			Immersby	199	211
<i>Nurmijärvi</i>	12 268	12 641	Kallböck	135	143
Hyvinkää	1 607	1 730	Kyrkohy • Kirkonkylä	720	717
Kirkonkylä	2 065	2 135	Kär	87	88
Klaukkala	1 621	1 804	Löparö	53	45
Korpi	473	476	Massby	834	851
Leppälampi	300	292	Myras	114	126
Lepsämä	584	610	Mårtensby • Martinkylä	1 348	1 363
Nukari	265	260	Nevas	140	150
Numlahti	212	211	Nickby • Nikkilä	1 442	1 440
Nummenpää	771	800	Norrkulla	63	66
Palojoki	686	706	Paipis	1 304	1 321
Perttula	626	601	Pigby	104	100
Raala	1 015	991	Savijärvi	54	61
Uotila	321	317	Skräddarby	76	72
Uusikylä	1 368	1 336	Spjutsund	228	232
Valkjärvi	246	241	Svartböle	20	16
Rautatiet • Järnvägar	68	85	Träsk	318	313
Laitokset • Inrättningar	40	46	Östersundom	318	343
			Saaret • Holmarna	242	217
<i>Tuusula • Tusby</i>	11 325	12 029	Laitokset • Inrättningar	30	100
Hyrylä	1 366	1 475			
Hyökkälä	210	209	<i>Äärialue • Fjärrområdet</i> ..	58 438	60 308
— Jokela	35	36			
Kellokoski	2 176	2 227	Helsingin seutu (paitsi Helsingin kaupunki) • Helsingforsregionen (exkl. Helsingfors)	132 930	142 940
Kirkonkylä	1 225	1 334			
— Jokela	1 054	1 145			
Lahela	276	298			

34. Väestö iän, sukupuolen ja siviilisäädyn mukaan 9. 11. 1955
Befolkning efter ålder, kön och civilstånd 9. 11. 1955

Ikä vuoden päätyessä Ålder vid ut- gången av året	Miehet • Män						Naiset • Kvinnor						Summa					
	Naimattomia Ogiffa	Naimisissa olevia Giffa	Leskiä Änklingar, änkor	Eronneita Fränkskilda	Asumiseron saa- neita • Erhålitt hemsckilnad	Summa 1)	Naimattomia Ogiffa	Naimisissa olevia Giffa	Leskiä Änklingar, änkor	Eronneita Fränkskilda	Asumiseron saaneita Erhålitt hem- skilnad	Summa 1)	Naimattomia Ogiffa	Naimisissa olevia Giffa	Leskiä Änklingar, änkor	Eronneita Fränkskilda	Asumiseron saaneita Erhålitt hem- skilnad	Summa 1)
0—14	47 944	—	—	—	—	47 944	45 931	—	—	—	45 931	93 875	—	—	—	—	—	93 875
15—19	11 138	138	—	—	—	11 276	11 903	412	2	2	12 326	23 041	550	2	2	5	23 622	
20—24	9 062	3 004	7	13	2	12 109	10 051	5 235	24	100	46 15 500	19 113	8 239	31	113	48	27 609	
25—29	5 797	8 327	10	281	97	14 646	5 948	8 720	79	598	164 15 559	11 745	17 047	89	879	261	30 205	
30—34	2 692	10 194	65	422	51	13 508	4 513	11 897	243	873	135 17 723	7 205	22 091	308	1 295	186	31 231	
35—39	1 316	11 014	73	503	98	13 039	3 549	11 954	474	1 177	151 17 318	4 865	22 968	547	1 680	249	30 357	
40—44	1 280	11 898	92	632	141	14 106	4 015	12 157	1 150	1 476	313 19 206	5 295	24 055	1 242	2 108	454	33 312	
45—49	1 286	11 819	184	716	150	14 221	4 207	11 497	2 040	1 253	174 19 207	5 493	23 316	2 224	1 969	324	33 428	
50—54	799	9 180	353	565	134	11 051	4 124	8 026	2 621	1 127	192 16 156	4 923	17 206	2 974	1 692	326	27 207	
55—59	787	7 191	444	275	35	8 752	3 477	6 557	3 083	1 017	82 14 347	4 264	13 748	3 527	1 292	117	23 099	
60—64	431	5 357	396	270	62	6 548	2 897	3 795	4 187	650	118 11 779	3 328	9 152	4 583	920	180	18 327	
65—69	257	3 245	431	89	43	4 095	2 398	2 164	3 658	415	66 8 799	2 655	5 409	4 089	504	109	12 894	
70—74	212	1 632	510	79	31	2 464	1 313	969	3 167	226	27 5 715	1 525	2 601	3 677	305	58	8 179	
75—79	72	985	339	15	—	1 413	937	366	2 353	173	10 3 861	1 009	1 351	2 692	188	10	5 274	
80—84	35	211	228	20	—	494	374	111	1 187	34	10 1 721	409	322	1 415	54	10	2 215	
85—89	12	47	70	—	—	139	158	12	447	—	— 617	170	59	517	—	—	756	
90—	—	2	4	—	—	6	20	—	57	—	— 87	20	2	61	—	—	93	
Tunt. • Okänd	59	87	—	20	—	166	69	77	31	10	— 209	128	164	31	30	—	375	
Summa	83 179	84 331	3 206	3 900	844	175 997	105 884	83 949	24 803	9 131	1 493	226 061	189 063	168 280	28 009	13 031	2 337	402 058
0—14	47 944	—	—	—	—	47 944	45 931	—	—	—	45 931	93 875	—	—	—	—	93 875	
15—64	34 588	78 122	1 624	3 677	770	119 276	54 684	80 250	13 903	8 273	1 380	159 121	89 272	158 372	11 950	2 150	278 397	
65—	588	6 122	1 582	203	74	8 611	5 200	3 622	10 869	848	113	20 800	5 788	9 744	1 051	187	29 411	
Tunt. • Okänd	59	87	—	20	—	166	69	77	31	10	— 209	128	164	31	30	—	375	
Summa	83 179	84 331	3 206	3 900	844	175 997	105 884	83 949	24 803	9 131	1 493	226 061	189 063	168 280	28 009	13 031	2 337	402 058

1) Ilmoittamaton siviilisäätty ml., kaikkiaan 1 338 henkilöä.

1) Inkl. ouppgivet civilstånd, sammanlagt 1 338 personer.

Ks. muist. s. 39.

Se anm. på s. 39.

35. Väestö sukupuolen ja siviilisäädyn mukaan kaupunginosittain 9. 11. 1955
Befolkningen stadsdelsvis efter kön och civilstånd 9. 11. 1955

Kaupunginosa tai vastaava alue Stadsdel eller motsvarande område	Miehet • Män					Naiset • Kvinnor					Summa				
	Naimattomia Ogiffa	Naimisissa olevia Giffa	Leskiä Änklingar, änkor	Eronneita ja asumuserossa Fränskilda och erh. hemskillnad	Summa 1)	Naimattomia Ogiffa	Naimisissa olevia Giffa	Leskiä Änklingar, änkor	Eronneita ja asumuserossa Fränskilda och erh. hemskillnad	Summa 1)	Naimattomia Ogiffa	Naimisissa olevia Giffa	Leskiä Änklingar, änkor	Eronneita ja asumuserossa Fränskilda och erh. hemskillnad	Summa 1)
1.....	3 040	3 180	180	210	6 680	4 520	3 090	1 190	450	9 290	7 560	6 270	1 370	660	15 970
2.....	640	660	10	60	1 370	1 010	600	170	100	1 900	1 650	1 260	180	160	3 270
3.....	1 040	880	60	20	2 000	1 280	840	250	70	2 440	2 320	1 720	310	90	4 440
4.....	4 600	4 190	280	320	9 420	6 420	4 140	1 760	760	13 120	11 020	8 330	2 040	1 080	22 540
5.....	1 770	1 720	130	140	3 770	2 920	1 710	950	260	5 860	4 690	3 430	1 080	400	9 630
6.....	2 580	2 340	130	120	5 180	3 040	2 420	800	410	6 720	5 620	4 760	930	530	11 900
7.....	3 450	3 870	180	250	7 770	6 250	3 960	1 690	630	12 540	9 700	7 830	1 870	880	20 310
8.....	1 139	1 067	48	59	2 325	1 359	975	321	138	2 811	2 498	2 042	369	197	5 136
9.....	240	220	10	10	480	390	220	20	40	670	630	440	30	50	1 150
10.....	2 400	2 640	80	80	5 220	2 660	2 720	880	420	6 680	5 060	5 360	960	500	11 900
11.....	7 300	7 670	260	440	15 720	7 660	7 650	2 400	1 080	18 870	14 960	15 320	2 660	1 520	34 590
12.....	3 770	4 820	220	240	9 130	4 590	4 820	1 470	700	11 720	8 360	9 640	1 690	940	20 850
13.....	5 190	5 000	200	260	10 650	8 530	5 030	2 440	720	16 840	13 720	10 030	2 640	980	27 490
14.....	5 790	6 310	240	290	12 630	9 510	6 420	2 010	950	18 930	15 300	12 730	2 250	1 240	31 560
15 + Meilahti • Mejlans	1 770	1 980	60	150	3 960	3 220	2 030	540	390	6 180	4 990	4 010	600	540	10 140
16.....	770	740	30	—	1 540	1 250	790	140	60	2 240	2 020	1 530	170	60	3 780
18.....	670	770	20	10	1 470	1 370	780	200	130	2 480	2 040	1 550	220	140	3 950
20.....	110	80	—	—	190	140	80	—	20	240	250	160	—	20	430
21.....	840	860	20	50	1 810	590	810	200	80	1 710	1 430	1 670	220	130	3 520
22.....	3 000	3 800	120	170	7 100	3 220	3 780	970	460	8 460	6 220	7 580	1 090	630	15 560
23, 24.....	1 830	1 620	80	70	3 600	1 760	1 570	390	190	3 930	3 590	3 190	470	260	7 530
25.....	3 050	3 170	40	60	6 320	3 780	3 120	970	240	8 130	6 830	6 290	1 010	300	14 450
26.....	510	530	60	30	1 130	770	490	230	50	1 540	1 280	1 020	290	80	2 670
Suomenlinna ja ulkosaalet • Svea- borg och holmarna	422	379	12	5	828	418	386	40	10	872	840	765	52	15	1 700
Pasila • Böle	620	590	40	50	1 300	490	580	160	50	1 280	1 110	1 170	200	100	2 580
<i>Kantakaupunki • Stadskärnan</i>	<i>56 541</i>	<i>59 086</i>	<i>2 510</i>	<i>3 094</i>	<i>121 593</i>	<i>77 147</i>	<i>59 011</i>	<i>20 191</i>	<i>8 408</i>	<i>165 453</i>	<i>133 688</i>	<i>118 097</i>	<i>22 701</i>	<i>11 502</i>	<i>287 046</i>

Lauttasaari • Drumsö	2 528	2 932	76	48	5 596	3 024	2 952	524	264	6 768	5 552	5 884	600	312	12 364
Munkkiniemi • Munksnäs	2 132	1 968	60	68	4 228	2 808	1 996	494	224	5 530	4 940	3 964	554	292	9 758
Haaga • Haga	2 222	2 429	71	65	4 787	2 675	2 450	396	159	5 684	4 897	4 879	467	224	10 471
Siitä • Därav:															
Pohjois-Haaga • Norra Haga	1 346	1 544	17	41	2 948	1 626	1 559	183	78	3 450	2 972	3 103	200	119	6 398
Tali, Pitäjänmäki • Tali, Sockenbacka	516	494	8	10	1 028	514	492	60	28	1 094	1 030	986	68	38	2 122
Konala, Etelä-Kaarela • Kånala, Södra Kårböle	958	934	16	30	1 938	834	932	110	54	1 930	1 792	1 866	126	84	3 868
Pakila, Paloheinä, Tuomarinkylä, Niskala, Haltiala • Baggböle, Svedängen, Domarby, Nackböle, Tomtbacka	2 426	2 283	51	81	4 841	2 053	2 268	360	147	4 828	4 479	4 551	411	228	9 669
Maunula, Pirkkola • Månsas, Britas	1 818	1 841	23	39	3 725	2 136	1 847	245	122	4 359	3 954	3 688	268	161	8 084
Siitä • Därav:															
Uudet talot ²⁾ • Nya hus ²⁾	748	915	7	13	1 683	968	915	123	42	2 057	1 716	1 830	130	55	3 740
Oulunkylä • Äggelby	1 272	1 126	98	88	2 584	1 512	1 126	478	132	3 248	2 784	2 252	576	220	5 832
Viik • Vik	135	132	3	18	288	185	132	30	12	359	320	264	33	30	647
Pukinmäki, Malmi, Tapanila • Bocksbacka, Malm, Staffansby	4 094	4 324	146	184	8 757	4 183	4 334	887	355	9 759	8 277	8 658	1 033	539	18 516
Ala-Tikkurila, Suutarila, Siltakylä, Nedre Dickursby, Skomakarböle, Broby	465	440	10	—	915	370	445	120	40	975	835	885	130	40	1 890
Kulosaari • Brändö	335	318	11	15	679	472	313	69	44	898	807	631	80	59	1 577
Herttoniemi • Hertonäs	1 697	1 872	19	42	3 630	1 892	1 890	186	105	4 073	3 589	3 762	205	147	7 703
Siitä • Därav:															
Uudet talot ²⁾ • Nya hus ²⁾	1 041	1 176	3	24	2 244	1 098	1 188	96	63	2 445	2 139	2 364	99	87	4 689
Tammisalo • Tammelund	272	174	6	6	458	138	174	28	14	354	410	348	34	20	812
Vartiokylä • Botby	758	858	14	26	1 656	926	866	144	38	1 974	1 684	1 724	158	64	3 630
Mellunkylä • Mellungsby	568	610	14	30	1 222	430	610	64	26	1 130	998	1 220	78	56	2 352
Laajasalo • Degerö	494	534	20	18	1 066	505	539	87	32	1 163	999	1 073	107	50	2 229
Santahamina • Sandhamn	188	186	—	2	376	240	182	10	—	432	428	368	10	2	808
<i>Esikaupungit • Förstäderna</i>	<i>22 878</i>	<i>23 455</i>	<i>646</i>	<i>770</i>	<i>47 774</i>	<i>24 897</i>	<i>23 548</i>	<i>4 292</i>	<i>1 796</i>	<i>54 558</i>	<i>47 775</i>	<i>47 003</i>	<i>4 938</i>	<i>2 566</i>	<i>102 332</i>
<i>Asunnottomat ym. • Bostadslösa m.fl.</i>	<i>3 760</i>	<i>1 790</i>	<i>50</i>	<i>880</i>	<i>6 630</i>	<i>3 840</i>	<i>1 390</i>	<i>320</i>	<i>420</i>	<i>6 050</i>	<i>7 600</i>	<i>3 180</i>	<i>370</i>	<i>1 300</i>	<i>12 680</i>
Koko kaupunki • Hela staden	83 179	84 331	3 206	4 744	175 997	105 884	83 949	24 803	10 624	226 061	189 063	168 280	28 009	15 368	402 058

1) Tuntematon siviiliasäätö ml. 2) V. 1953—55 rakennetut.

2) Inkl. okänt civilstånd. 2) Bygga åren 1953—55.

Muist. taul. 34—36: Tiedot saatiin otantamenetelmin suoritetusta väestölaskennasta. — Vrt. Tilastollisia kuukausitietoja Helsingistä 1956/10.
Anm. till tab. 34—36: Uppgifterna baserar sig på en sampelundersökning. — Jmf. Statistiska månadsuppgifter för Helsingfors 1956/10.

36. Väestö iän ja kielen mukaan kaupunginosittain 9. 11. 1955
Befolkningen stadsdelsvis efter ålder och språk 9. 11. 1955

Kaupunginosa tai vastaava alue Stadsdel eller motsvarande område	Suomenkielisiä Finskspråkiga							Ruotsinkielisiä Svenskspråkiga							Muunkielisiä Annat språk 2)	Koko väestö 1) Hela befolkningen 1)	Ruotsinkieliset %:na koko väestöstä • Svenskspr. i % av hela befolkningen	Lapsia 100 henk. kohden Barn per 100 personer		
	Ikäryhmä vuoden päättyessä, vuotta Åldersgrupp vid årets utgång, år						Summa 1)	Ikäryhmä vuoden päättyessä, vuotta Åldersgrupp vid årets utgång, år						Sum- ma 1)				Suomenk. Finskspr.	Ruotsink. Svenskspr.	
	0—6	7—14	15—29	30—44	45—64	65—		0—6	7—14	15—29	30—44	45—64	65—							
1	1 190	1 600	2 470	2 960	3 080	850	12 180	190	450	520	750	1 050	390	3 360	430	15 970	21.0	22.9	19.0	
2	220	360	500	560	780	220	2 680	20	40	90	100	220	50	520	70	3 270	15.9	21.6	11.5	
3	310	500	570	630	660	170	2 840	80	240	280	260	540	190	1 590	10	4 440	35.8	28.5	20.1	
4	1 430	2 150	3 340	4 110	4 920	1 330	17 280	360	410	830	1 020	1 790	690	5 110	150	22 540	22.7	20.7	15.1	
5	630	860	1 390	1 710	1 770	670	7 050	130	220	320	420	810	450	2 350	230	9 630	24.4	21.1	14.9	
6	830	1 000	1 840	1 890	2 490	780	8 830	130	430	440	590	950	250	2 790	280	11 900	23.4	20.7	20.1	
7	970	1 600	2 610	3 060	3 360	1 250	12 850	300	890	1 070	1 140	2 500	1 120	7 020	440	20 310	34.6	20.0	17.0	
8	321	480	940	879	836	234	3 696	111	162	177	288	447	153	1 338	102	5 136	26.1	21.7	20.4	
9	80	220	70	170	130	30	730	50	30	90	90	100	50	410	10	1 150	35.7	41.1	19.5	
10	900	1 440	2 120	2 380	2 960	660	10 500	80	240	220	260	400	140	1 340	60	11 900	11.3	22.3	23.9	
11	3 230	3 710	5 880	6 840	8 960	2 250	30 930	200	430	520	680	910	380	3 160	500	34 590	9.1	22.4	19.9	
12	1 440	2 600	3 250	4 750	6 020	1 030	19 090	—	80	180	300	560	100	1 220	540	20 850	5.9	21.2	6.6	
13	1 420	2 880	4 280	4 070	6 460	2 060	21 170	260	560	1 000	1 040	2 140	900	5 900	420	27 490	21.5	20.3	13.9	
14	1 980	3 560	4 560	6 070	6 050	1 240	23 480	460	980	930	1 690	2 710	910	7 680	400	31 560	24.3	23.6	18.8	
15+Meilahti • Mejlans	730	1 370	1 650	2 360	1 930	280	8 340	130	280	240	430	470	110	1 660	140	10 140	16.4	25.2	24.7	
16	390	550	560	1 030	670	90	3 290	60	60	90	140	110	20	480	10	3 780	12.7	28.6	25.0	
18	380	540	570	1 120	670	150	3 430	110	120	30	170	60	30	520	—	3 950	13.2	26.8	44.2	
20	40	30	70	90	90	20	340	10	—	40	—	40	—	90	—	430	20.9	20.6	11.1	
21	380	400	620	810	780	120	3 110	20	10	30	110	110	80	360	50	3 520	10.2	25.1	8.3	
22	1 300	1 710	2 860	3 120	4 010	990	13 990	80	160	250	280	630	140	1 540	30	15 560	10.0	21.5	15.6	
23, 24	900	990	1 440	1 480	1 440	320	6 570	140	110	80	210	270	80	890	70	7 530	11.8	28.8	28.1	
25	1 700	1 790	2 480	3 060	2 440	1 070	12 560	190	230	260	350	480	260	1 770	120	14 450	12.2	27.8	23.7	
26	320	280	460	470	400	390	2 320	20	20	50	50	100	110	350	—	2 670	13.1	25.9	11.4	
Suomenlinna ja ulkosaaret • Sveaborg och holmarna	266	306	386	410	253	36	1 657	—	2	14	—	14	13	—	43	—	1 700	2.5	34.5	37.2
Pasila • Böle	280	300	390	530	530	220	2 250	—	—	30	30	110	30	200	130	2 580	7.8	25.8	—	
Kantakaupunki • Stadskärnan	21 637	31 226	45 306	54 559	61 689	16 460	231 163	3 133	6 166	7 767	10 412	17 520	6 633	51 691	4 192	287 046	18.0	22.9	18.0	

Lautasaari • Drumsö	1 552	1 372	2 076	2 860	1 608	320	9 788	300	260	428	600	628	168	2 384	192	12 364	19.3	29.9	23.5
Munkkiniemi • Munksnäs	776	1 256	1 918	1 700	1 632	252	7 534	212	268	320	472	516	260	2 048	176	9 758	21.0	27.0	23.4
Haaga • Haga	1 384	1 232	2 079	2 464	1 276	281	8 725	157	225	334	404	366	108	1 594	152	10 471	15.2	30.0	24.0
Siitä • Därav:																			
Pohjois-Haaga • Norra Haga	949	781	1 291	1 738	656	112	5 527	112	129	157	269	129	30	826	45	6 398	12.9	31.3	29.2
Tali, Pitäjänmäki • Tali, Sockenbacka	242	284	514	458	292	52	1 842	12	26	54	44	100	28	264	16	2 122	12.4	28.6	14.4
Konala, Etelä-Kaarela • Kånala, Södra Kårböle	484	502	908	846	504	76	3 320	54	60	98	132	138	38	520	28	3 868	13.4	29.7	21.9
Pakila, Paloheinä, Tuomari- kylä, Niskala, Haltiala • Bagg- böle, Svedängen, Domarby, Nackböle, Tomtbacka	1 209	1 519	2 432	2 232	1 557	273	9 222	39	54	81	117	93	27	411	36	9 669	4.3	29.6	22.6
Maunula, Pirkkola • Månsas, Britas	1 521	1 144	1 709	1 840	824	214	7 252	134	110	131	238	103	61	777	55	8 084	9.6	36.7	31.4
Siitä • Därav:																			
Uudet talot ¹⁾ • Nya hus ²⁾	801	370	917	784	330	120	3 322	66	42	73	114	57	53	405	13	3 740	10.8	35.2	26.7
Oulunkylä • Äggelby	556	668	1 070	1 012	934	602	4 842	56	102	166	160	206	212	902	88	5 832	15.5	25.3	17.5
Viik • Vik	57	75	131	182	109	15	569	3	6	18	12	30	9	78	—	647	12.1	23.2	11.5
Pukinmäki, Malmi, Tapanila • Bocksbacka, Malm, Staffansby Ala-Tikkurila, Suutarila, Silta- kylä • Nedre Dickursby, Sko- makarböle, Broby	2 240	2 283	4 081	3 778	3 208	1 005	16 595	138	193	300	402	544	185	1 762	159	18 516	9.5	27.3	18.8
Kulosaari • Brändö	270	205	480	325	340	35	1 655	5	55	25	55	80	15	235	—	1 890	12.4	28.7	25.5
Herttoniemi • Hertonäs	86	163	226	256	248	49	1 028	41	78	109	95	144	50	517	32	1 577	32.8	24.2	23.0
Siitä • Därav:	1 214	1 009	1 524	2 027	835	117	6 726	104	177	197	312	104	26	920	57	7 703	11.9	33.1	30.5
Uudet talot ¹⁾ • Nya hus ²⁾	720	627	930	1 239	423	69	4 008	84	141	141	222	60	6	654	27	4 689	13.9	33.6	34.4
Tammisalo • Tammelund	84	102	280	156	136	30	788	4	2	2	4	8	4	24	—	812	3.0	23.6	25.0
Vartiokylä • Botby	450	430	856	694	636	152	3 218	40	48	70	104	88	38	388	24	3 630	10.7	27.3	22.7
Mellunkylä • Mellungsby	288	254	564	442	342	38	1 928	48	82	66	94	102	22	414	10	2 352	17.6	28.1	31.4
Laajasalo • Degerö	236	209	429	408	287	59	1 628	72	85	99	147	135	56	594	7	2 229	26.6	27.3	26.4
Santahamina • Sandhamn	152	156	144	250	68	12	782	4	6	6	6	4	—	26	—	808	3.2	39.4	38.5
Esikaupungit • Förstäderna	12 801	12 863	21 421	21 930	14 836	3 582	87 442	1 423	1 837	2 504	3 398	3 389	1 307	13 858	1 032	102 332	13.5	29.3	23.5
Asunnottomat ym. • Bostads- lösa m.fl.	920	600	3 340	3 130	2 410	460	10 860	110	120	410	440	410	100	1 590	230	12 680	12.5	14.0	14.5
Koko kaupunki • Hela staden	35 358	44 689	70 067	79 619	78 935	20 502	329 465	4 666	8 123	10 681	14 250	21 319	8 040	67 139	5 454	402 058	16.7	24.3	19.0

1) Tuntematon ikä ml., kaikkiaan n. 1 400 henkilöä. 2) Tuntematon kieli ml. 3) V. 1953—55 rakennetut.
 1) Inkl. okänd ålder, sammanlagt c. 1 400 personer. 2) Inkl. okänt språk. 3) Bygda åren 1953—55.

Ks. muist.: s. 39.
Se anm.: på s. 39.

37. Kaupungissa asuva väestö joulukuun 31 päivänä
I staden bosatt befolkning den 31 december 1950

Elinkeinohaara Näringsgren	Koko väestö Hela befolkningen			Ammatissa toimiva					
				Varsinaiset ammatinharjoittajat					
	M.	N. Kv.	Summa	Työnantajat Arbetsgivare		Yksinäisyrittäjät Ensamföretagare		Johtajat Företagsledare	
				Summa	Miehiä Män	Summa	Miehiä Män	Summa	Miehiä Män
1 Maa- ja metsätalous sivuelinkeinoineen Jord- och skogsbruk med bindningar ..	1 551	1 355	2 906	122	93	241	207	7	6
2 Kaivannaisteollisuus • Gruvindustri	396	243	639	4	3	6	6	10	10
3 Tehdasteollisuus ja käsityö • Fabriksin- dustri och hantverk	47 839	59 387	107 226	1 053	738	2 986	1 253	1 091	993
Siitä • Därav:									
4 Elintarviketeollisuus • Livsmedelsindustri ..	3 870	5 964	9 834	55	36	18	14	96	89
5 Kenkä-, asuste- ja ompeluteollisuus • Sko- konfektions- och sömnadsindustri	2 848	9 709	12 557	413	188	1 853	363	145	115
6 Graafinen teollisuus • Grafisk industri	5 510	7 927	13 437	24	23	26	17	130	123
7 Metallin perusteollisuus sekä metallituote- teollisuus • Metallråvaruindustri samt met- tallmanufaktur	4 311	3 930	8 241	100	96	119	117	98	95
8 Koneteollisuus • Maskinindustri	6 740	5 187	11 927	31	31	41	41	88	83
9 Sähköteknillinen teollisuus • Elektroteknisk industri	5 367	5 252	10 619	18	18	35	35	49	49
10 Kulkuneuvoteollisuus • Transportmedelsin- dustri	7 861	5 550	13 411	47	46	64	64	41	40
11 Rakennustoiminta • Byggnadsverksamhet Siitä • Därav:	18 451	12 156	30 607	213	210	400	397	126	122
12 Talonrakennus • Husbyggnadsverksamhet ..	11 308	7 550	18 858	89	88	148	148	73	71
13 Sähkö- ja kaasulaitokset • Elektricitets- och gasverk	2 156	1 722	3 878	—	—	—	—	6	6
14 Vesijohto- ja viemärlaitokset • Vatten- och avloppsledningsverk	306	252	558	—	—	—	—	—	—
15 Kauppa • Handel	25 776	42 077	67 853	1 315	632	2 097	1 051	1 941	1 699
Siitä • Därav:									
16 Tukku- ja partihandel	10 940	12 314	23 254	160	142	336	314	886	841
17 Vähittäiskauppa • Minuthandel	10 809	20 832	31 641	1 099	459	1 715	698	710	555
18 Liikenne • Samfärdsel	17 667	16 315	33 982	213	199	1 215	1 213	126	125
Siitä • Därav:									
19 Tietoliikenne • Underrättelseväsen	3 300	3 887	7 187	—	—	1	1	6	6
20 Palvelukset • Tjänster	28 927	56 684	85 611	921	381	3 370	1 281	373	301
Siitä • Därav:									
21 Hallinto- ja järjestyspalvelukset • Förvalt- nings- och ordningstjänster	8 156	9 511	17 667	—	—	—	—	—	—
22 Muut ammatissa toimivat • Ej närmare specificerad verksamhet	2 643	2 476	5 119	4	4	114	108	20	17
23 Ammatissa toimiva väestö yhteensä ¹⁾ Summa yrkesverksam befolkning ²⁾ ..	145 712	192 667	338 379	3 845	2 260	10 429	5 516	3 700	3 279
24 Ammatissa toimimaton väestö • Ej yrkes- verksam befolkning	12 495	18 506	31 001	—	—	—	—	—	—
25 Kaikkiaan • Samtliga	158 207	211 173	369 380	3 845	2 260	10 429	5 516	3 700	3 279

¹⁾ Ammatissa toimimattomia päämiehiä. ²⁾ Ammatissa toimivat ja toimimattomat päämiehet. ³⁾ Perheenjäsenet ml.

Muist.: Yksityiskohtaiset tiedot on julkaistu v:n 1953 vuosikirjassa, s. 34—43. Pieniä korjauksia on suoritettu.

1953 elinkeinohaaran ja ammattiaseman mukaan
fördelad efter näringsgren och ställning i yrket

väestö • Yrkesverksam befolkning										Perheenjäsenet • Familjemedlemmar									
Egentliga yrkesutövare					Avustavat perheenjäsen. Medhjälpan- de familje- medlemmar	Ammatissa toimiva väestö yhteensä		Kotitaloustyöt Husligt arbete		Alle 15 vuotiaat lapset Barn under 15 år	Muut Övriga		Perheenjäsenet yhteensä						
Toimihenkilöt Förvaltnings- personal		Työntekijät Arbetare		Summa yrkesverksam befolkning		Summa yrkesverksam befolkning	Perheen- emännät Hus- mödrar	Perheen- emännät Hus- mödrar	Summa		Miehiä Män	Summa	Miehiä Män	Summa	Miehiä Män				
Summa	Miehiä Män	Summa	Miehiä Män	Summa		Miehiä Män	Summa	Miehiä Män	Summa		Miehiä Män	Summa	Miehiä Män	Summa	Miehiä Män				
282	235	839	581	117	1 608	1 141	423	42	714	119	48	1 298	410						
63	41	228	220	—	311	280	107	10	191	20	9	328	116						
12 046	6 481	45 315	23 807	258	62 749	33 301	13 351	1 720	26 172	3 234	1 088	44 477	14 538						
1 150	530	4 935	2 136	13	6 267	2 806	1 083	145	2 019	320	107	3 567	1 064						
644	218	6 163	914	92	9 310	1 806	829	209	1 815	394	140	3 247	1 042						
2 360	991	5 847	2 744	7	8 394	3 898	1 435	277	2 888	443	133	5 043	1 612						
687	444	3 291	2 291	16	4 311	3 046	1 233	115	2 367	215	67	3 930	1 265						
1 350	941	4 565	3 714	6	6 081	4 811	1 838	167	3 489	352	114	5 846	1 929						
1 513	1 026	4 309	2 684	4	5 928	3 812	1 338	173	2 923	257	67	4 691	1 555						
923	657	5 259	4 738	5	6 339	5 545	2 344	185	4 128	415	143	7 072	2 316						
1 957	1 538	12 501	11 373	23	15 220	13 647	5 471	307	8 588	1 021	384	15 387	4 804						
1 280	1 028	8 036	7 050	8	9 634	8 387	3 232	180	5 193	619	234	9 224	2 921						
634	415	1 164	1 075	—	1 804	1 496	727	43	1 155	149	43	2 074	660						
86	69	164	149	—	250	218	111	6	165	26	12	308	88						
25 267	7 961	10 907	6 057	515	42 042	17 473	7 417	1 489	14 600	2 305	826	25 811	8 303						
7 408	3 653	3 531	2 487	54	12 375	7 439	3 331	521	6 155	872	334	10 879	3 501						
12 365	2 951	4 903	2 654	457	21 249	7 388	2 782	637	5 994	979	340	10 392	3 421						
6 221	3 263	10 399	7 876	19	18 193	12 680	5 024	572	8 997	1 196	429	15 789	4 987						
2 416	822	1 843	1 521	—	4 266	2 350	805	166	1 726	224	75	2 921	950						
27 896	11 794	21 800	4 653	136	54 496	18 423	8 240	1 354	18 468	3 053	1 148	31 115	10 504						
7 635	4 233	1 329	1 034	—	8 964	5 267	2 453	334	5 107	809	297	8 703	2 889						
1 228	418	2 341	1 687	1	3 708	2 234	438	102	752	119	37	1 411	409						
75 680	32 215	105 658	57 478	1 069	200 381	100 893	41 309	5 645	79 802	11 242	4 024	137 998	44 819						
—	—	—	—	—	¹⁾ 25 609	¹⁾ 10 912	2 168	131	2 597	496	190	5 392	1 583						
75 680	32 215	105 658	57 478	1 069	²⁾ 225 990	²⁾ 111 805	43 477	5 776	82 399	11 738	4 214	143 390	46 402						

¹⁾ Ej yrkesverksamma huvudmän. ²⁾ Yrkesverksamma och ej yrkesverksamma huvudmän. ³⁾ Jämte familjemedlemmar.

Anm.: Mera detaljerade uppgifter har publicerats i årsboken för år 1953 på s. 34—43. Några smärre korrigerin-
gar har företagits.

38. Väestö jän ja sukupuolen mukaan vuosina 1900—50
Befolkningen efter ålder och kön åren 1900—50

Ikä, vuotta Ålder, år	Absoluuttiset luvut • Absoluta tal												%:na koko väkiluvusta • i % av hela folkmängden											
	Miehet • Män						Naiset • Kvinnor						Miehet • Män						Naiset • Kvinnor					
	1900	1910	1920	1930	1946 ²⁾	1950	1900	1910	1920	1930	1946 ²⁾	1950	1900	1910	1920	1930	1946 ²⁾	1950	1900	1910	1920	1930	1946 ²⁾	1950
0—4	4 400	6 947	5 083	6 023	15 304	17 689	4 382	6 887	4 904	5 860	14 189	16 933	10.1	11.3	7.4	6.5	10.6	11.2	8.8	9.2	5.3	4.6	7.2	8.0
5—9	3 846	5 470	6 090	6 286	9 897	14 675	3 860	5 595	6 092	6 173	9 509	13 892	8.8	8.9	8.9	6.7	6.9	9.3	7.8	7.5	6.6	4.9	4.8	6.6
10—14	3 538	5 062	6 789	6 124	8 197	9 799	3 648	5 467	7 104	6 269	8 044	9 420	8.1	8.2	9.9	6.6	5.7	6.2	7.4	7.3	7.7	5.0	4.1	4.5
15—19	4 238	5 967	6 772	8 656	9 493	8 835	5 546	8 168	9 140	11 776	11 837	10 427	9.7	9.7	9.9	9.3	6.6	5.6	11.2	10.9	9.9	9.3	6.0	4.9
20—24	7 501	8 271	7 117	12 552	11 128	11 657	6 510	10 339	11 746	18 135	17 408	14 829	17.2	13.5	10.4	13.5	7.7	7.3	13.1	13.8	12.7	14.3	8.8	7.0
25—29	4 912	7 071	7 672	11 796	12 422	13 029	5 335	8 734	10 994	15 062	18 238	17 575	11.3	11.5	11.2	12.7	8.7	8.2	10.7	11.6	11.9	11.9	9.2	8.3
30—34	3 495	5 909	6 947	9 350	14 993	12 557	4 086	6 737	9 536	12 919	20 022	17 081	8.0	9.6	10.1	10.0	10.4	7.9	8.2	9.0	10.3	10.2	10.1	8.1
35—39	3 227	4 548	5 496	8 025	15 377	14 193	3 682	5 232	7 690	10 945	20 755	18 944	7.4	7.4	8.0	8.6	10.7	9.0	7.4	7.0	8.3	8.6	10.5	9.0
40—44	2 403	3 330	4 726	6 803	12 991	14 621	3 006	4 011	6 168	9 650	17 248	19 987	5.5	5.4	6.9	7.3	9.1	9.2	6.1	5.3	6.7	7.6	8.7	9.5
45—49	1 891	2 966	3 696	5 231	9 975	12 292	2 547	3 603	4 936	7 838	14 974	16 917	4.4	4.8	5.4	5.6	6.9	7.8	5.1	4.8	5.3	6.2	7.6	8.0
50—54	1 346	2 055	2 720	4 233	8 250	9 305	1 923	2 912	3 745	6 317	12 669	14 610	3.1	3.4	4.0	4.5	5.7	5.9	3.9	3.9	4.1	5.0	6.4	6.9
55—59	1 015	1 548	2 221	3 116	6 271	7 366	1 740	2 408	3 300	4 941	10 699	12 306	2.3	2.5	3.2	3.3	4.4	4.6	3.5	3.2	3.6	3.9	5.4	5.8
60—64	698	982	1 383	1 983	4 211	5 338	1 226	1 714	2 554	3 604	8 174	10 318	1.6	1.6	2.0	2.1	2.9	3.4	2.5	2.3	2.8	2.8	4.1	4.9
65—69	389	610	923	1 415	2 746	3 324	845	1 374	1 916	2 893	6 097	7 624	0.9	1.0	1.3	1.5	1.9	2.1	1.7	1.8	2.1	2.3	3.1	3.6
70—74	242	365	456	719	1 572	2 004	608	846	1 162	1 981	4 131	5 229	0.6	0.6	0.7	0.8	1.1	1.3	1.2	1.1	1.3	1.6	2.1	2.5
75—79	104	169	211	342	676	971	394	494	764	1 163	2 307	3 058	0.3	0.3	0.3	0.4	0.5	0.6	0.8	0.7	0.8	0.9	1.2	1.4
80—89	48	85	89	155	334	455	210	357	391	609	1 375	1 809	0.1	0.1	0.1	0.2	0.2	0.3	0.4	0.5	0.4	0.5	0.7	0.9
90—	5	3	6	7	11	12	23	19	26	31	74	109	0.0	0.0	0.0	0.0	0.0	0.0	0.0	0.0	0.0	0.0	0.0	0.1
Tuntem. Okänd	265	127	178	384	—	85	83	115	178	476	—	105	0.6	0.2	0.3	0.4	—	0.1	0.2	0.1	0.2	0.4	—	0.0
Summa	43 563	61 485	68 575	93 200	143 848	158 207	49 654	75 012	92 346	126 642	197 750	211 173	100.0	100.0	100.0	100.0	100.0	100.0	100.0	100.0	100.0	100.0	100.0	100.0

¹⁾ Ikäryhmän suuruus johtuu osittain asevelvollisuuttaan suorittavista henkilöistä. ²⁾ V:n 1946 tiedot perustuvat henkikirjoitukseen.

¹⁾ Åldersgruppens storlek beror delvis på värnpliktig militär. ²⁾ Uppgifterna för år 1946 grundar sig på mantalsskrivningen.

Muist. taul. 31 ja 38. Käsitteltäessä v:n 1900—20 väestölaskennoissa kootua aineistoa otettiin kaupungissa laskentatilaaisuudessa *todella läsnäollut* väestö kaikkien yksityiskohtaisten tietojen perustaksi. Vuosien 1930 ja 1950 väestölaskennoissa sitä vastoin ikää, kieltä yms. seikkoja koskevat yksityiskohtaiset tiedot tarkoittavat kaupungissa *asuvaa* väestöä.

Anm. till tab. 31 och 38. Vid bearbetningen av det vid 1900—20 års folkräkningar insamlade materialet lades den i staden vid räkningstillfället *faktiskt vistande* befolkningen till grund för alla detaljtabeller. För 1930 och 1950 års folkräkningar avser däremot detaljuppgifterna om ålders-, språk- o.a. förhållanden den i staden *bosatta* befolkningen.

39. Perheet perhetyypin, perheen suuruuden ja alle 18-vuotiaiden lasten
luvun mukaan 31. 12. 1950

Familjer efter familjetyp, familjens storlek och antalet barn under 18 år
31. 12. 1950

Perheen henkilöluku Antal pers. i familjen	Alle 18-v:n lasten luku Antal barn under 18 år	Aviopuoliset ilman lapsia Äkta makar utan barn	Aviopuol. ja lapsia Äkta makar med barn	Mies ja lapsia Man och barn	Nainen ja lapsia Kvinna och barn	Perheitä kaikkiaan Samtliga familjer	Alle 18-v lapsia Barn under 18 år	Perheitä, joissa on alle 18-v. lapsia Familjer med barn under 18 år
2.....	0	23 526	—	588	5 961	30 075	—	—
	1	—	.	501	4 821	5 322	5 322	5 322
	<i>Summa</i>	23 526	.	1 089	10 782	35 397	5 322	5 322
3.....	0	5 528	124	1 351	7 003	—	—
	1	17 023	42	516	17 581	17 581	17 581
	2	152	1 480	1 632	3 264	1 632
	<i>Summa</i>	.	22 551	318	3 347	26 216	20 845	19 213
4.....	0	1 639	42	267	1 948	—	—
	1	1 799	14	157	1 970	1 970	1 970
	2	13 762	14	136	13 912	27 824	13 912
	3	41	363	404	1 212	404
	<i>Summa</i>	.	17 200	111	923	18 234	31 006	16 286
5.....	0	300	7	47	354	—	—
	1	477	3	28	508	508	508
	2	740	5	51	796	1 592	796
	3	5 294	2	45	5 341	16 023	5 341
	4	11	91	102	408	102
	<i>Summa</i>	.	6 811	28	262	7 101	18 531	6 747
6.....	0	40	—	10	50	—	—
	1	98	1	8	107	107	107
	2	198	1	6	205	410	205
	3	303	2	11	316	948	316
	4	1 620	1	8	1 629	6 516	1 629
	5	1	25	26	130	26
	<i>Summa</i>	.	2 259	6	68	2 333	8 111	2 283
7.....	0	10	—	1	11	—	—
	1	22	—	3	25	25	25
	2	29	1	2	32	64	32
	3	89	1	3	93	279	93
	4	118	2	3	123	492	123
	5	433	1	8	442	2 210	442
	6	—	3	3	18	3
	<i>Summa</i>	.	701	5	23	729	3 088	718
8.....	0	3	—	—	3	—	—
	1	4	—	1	5	5	5
	2	11	—	—	11	22	11
	3	18	—	1	19	57	19
	4	38	1	—	39	156	39
	5	46	—	1	47	235	47
	6	138	—	2	140	840	140
	7	—	—	—	—	—
	<i>Summa</i>	.	258	1	5	264	1 315	261

Jatkoa • Fortsättning

Jatkoa • Fortsättning

Perheen henkilöluku Antal pers. i familjen	Alle 18-v:n lasten luku Antal barn under 18 år	Aviopuolisot ilman lapsia Äkta makar utan barn	Aviopuol. ja lapsia Äkta makar med barn	Mies ja lapsia Man och barn	Nainen ja lapsia Kvinna och barn	Perheitä kaikkiaan Samtliga familjer	Alle 18-v. lapsia Barn under 18 år	Perheitä, joissa on alle 18-v. lapsia Familjer med barn under 18 år
9.....	0	•	—	—	—	—	—	—
	1	•	2	—	—	2	2	2
	2	•	2	—	—	2	4	2
	3	•	5	—	1	6	18	6
	4	•	3	—	—	3	12	3
	5	•	17	—	—	17	85	17
	6	•	19	—	—	19	114	19
	7	•	45	—	1	46	322	46
	8	•	•	—	—	—	—	—
	<i>Summa</i>	•	93	—	2	95	557	95
10.....	0	•	—	—	—	—	—	—
	1	•	—	—	—	—	—	—
	2	•	1	—	—	1	2	1
	3	•	1	—	—	1	3	1
	4	•	—	—	—	—	—	—
	5	•	2	—	—	2	10	2
	6	•	8	—	—	8	48	8
	7	•	12	—	—	12	84	12
	8	•	10	—	—	10	80	10
	9	•	•	—	—	—	—	—
	<i>Summa</i>	•	34	—	—	34	227	34
11.....	5	•	1	—	1	2	10	2
	6	•	1	—	—	1	6	1
	7	•	4	—	—	4	28	4
	8	•	5	—	—	5	40	5
	9	•	5	—	—	5	45	5
	<i>Summa</i>	•	16	—	1	17	129	17
12.....	8	•	1	—	—	1	8	1
	9	•	1	—	—	1	9	1
	<i>Summa</i>	•	2	—	—	2	17	2
13.....	9	•	—	—	1	1	9	1
	11	•	1	—	—	1	11	1
	<i>Summa</i>	•	1	—	1	2	20	2
	<i>Summa</i>	23 526	49 926	1 558	15 414	90 424	89 168	50 980

40. Koulujen ym. oppilaitosten 7–15-vuotiaat oppilaat 31. 12. 1950
Elever i åldern 7–15 år i skolor m.fl. läroanstalter 31. 12. 1950

A l u e O m r å d e	Oppilaitos • Läroanstalt					Siitä ruotsinkielisiä Därav svenskspråkiga				
	Kansakoulu Folkskola	Oppikoulu Läroverk	Muut oppi- laitokset Övriga läro- anstalter	Summa	Kansakoulu Folkskola	Oppikoulu Läroverk	Muut oppi- laitokset Övriga läro- anstalter	Summa		
<i>Pojat • Gossar</i>										
Keskusta ¹⁾ • Centrum ¹⁾	641	344	11	996	161	92	—	253		
Katajanokka • Skatudden	140	84	1	225	32	30	—	62		
4, 5 ja 20 kaup.osa • 4, 5 och 20 stadsdelen	875	396	23	1 294	192	141	3	336		
Eteläinen alue ²⁾ • Södra området ²⁾	1 011	501	14	1 526	298	223	1	522		
Läntinen alue ³⁾ • Västra området ³⁾	2 265	1 268	35	3 568	440	365	5	810		
Itäinen alue ⁴⁾ • Östra området ⁴⁾	3 348	847	151	4 346	298	97	8	403		
Käpylä, Koskela ⁵⁾ • Kottby, Forsby ⁵⁾	548	224	20	792	45	26	1	72		
Munkkiniemi • Munksnäs	380	282	5	667	78	83	—	161		
Lautasaari • Drumsö	321	142	3	466	80	48	—	128		
Muut esikaupungit • Övriga förstäder	1 961	548	70	2 579	275	115	6	396		
Suomenlinna ja muut saaret • Sveaborg och övriga holmar	118	32	3	153	14	3	—	17		
Asunnottomat • Utan bostad	6) 60	7) 12	1	8) 73	9	—	—	9		
<i>Summa</i>	11 668	4 680	337	16 685	1 922	1 223	24	3 169		
<i>Tytöt • Flickor</i>										
Keskusta ¹⁾ • Centrum ¹⁾	546	359	9	914	122	109	1	232		
Katajanokka • Skatudden	111	83	2	196	31	25	—	56		
4, 5 ja 20 kaup.osa • 4, 5 och 20 stadsdelen	785	465	7	1 257	169	148	—	317		
Eteläinen alue ²⁾ • Södra området ²⁾	900	571	20	1 491	280	229	7	516		
Läntinen alue ³⁾ • Västra området ³⁾	2 029	1 457	21	3 507	393	416	4	813		
Itäinen alue ⁴⁾ • Östra området ⁴⁾	2 980	1 064	73	4 117	240	141	9	390		
Käpylä, Koskela ⁵⁾ • Kottby, Forsby ⁵⁾	520	239	8	767	53	38	2	93		
Munkkiniemi • Munksnäs	327	259	4	590	57	66	1	124		
Lautasaari • Drumsö	269	136	3	408	81	44	—	125		
Muut esikaupungit • Övriga förstäder	1 810	716	68	2 594	251	167	7	425		
Suomenlinna ja muut saaret • Sveaborg och övriga holmar	104	38	4	146	4	6	—	10		
Asunnottomat • Utan bostad	9) 24	10) 4	—	11) 28	4	—	—	4		
<i>Summa</i>	10 405	5 391	219	16 015	1 685	1 389	31	3 105		
<i>Kaikkiaan • Samtliga</i>										
Keskusta ¹⁾ • Centrum ¹⁾	1 187	703	20	1 910	283	201	1	485		
Katajanokka • Skatudden	251	167	3	421	63	55	—	118		
4, 5 ja 20 kaup.osa • 4, 5 och 20 stadsdelen	1 660	861	30	2 551	361	289	3	653		
Eteläinen alue ²⁾ • Södra området ²⁾	1 911	1 072	34	3 017	578	452	8	1 038		
Läntinen alue ³⁾ • Västra området ³⁾	4 294	2 725	56	7 075	833	781	9	1 623		
Itäinen alue ⁴⁾ • Östra området ⁴⁾	6 328	1 911	224	8 463	538	238	17	793		
Käpylä, Koskela ⁵⁾ • Kottby, Forsby ⁵⁾	1 068	463	28	1 559	98	64	3	165		
Munkkiniemi • Munksnäs	707	541	9	1 257	135	149	1	285		
Lautasaari • Drumsö	590	278	6	874	161	92	—	253		
Muut esikaupungit • Övriga förstäder	3 771	1 264	138	5 173	526	282	13	821		
Suomenlinna ja muut saaret • Sveaborg och övriga holmar	222	70	7	299	18	9	—	27		
Asunnottomat • Utan bostad	12) 84	6) 16	1	13) 101	13	—	—	13		
<i>Summa</i>	22 073	10 071	556	32 700	3 607	2 612	55	6 274		

¹⁾ Kaup.osat 1—3. ²⁾ Kaup.osat 6—7 ja 9. ³⁾ Kaup.osat 13—16 ja 18 sekä Meilahti ja Pasila. ⁴⁾ Kaup.osat 10—12 ja 21—24 sekä Mäkelän alue. ⁵⁾ Kunnalliskoti m.l. ⁶⁾ Tähän sisältyy 5 ulkomailta olevaa henkilöä. ⁷⁾ S:n 3 henkilöä. ⁸⁾ S:n 8 henkilöä. ⁹⁾ S:n 1 henkilö. ¹⁰⁾ S:n 2 henkilöä. ¹¹⁾ S:n 3 henkilöä. ¹²⁾ S:n 6 henkilöä. ¹³⁾ S:n 11 henkilöä.

¹⁾ Stadsdelarna 1—3. ²⁾ Stadsdelarna 6—7 och 9. ³⁾ Stadsdelarna 13—16 och 18 samt Mejans och Böle. ⁴⁾ Stadsdelarna 10—12 och 21—24 samt Backasområdet. ⁵⁾ Inkl. kommunalhemmet. ⁶⁾ Inkl. 5 personer i utlandet. ⁷⁾ D:o 3 personer. ⁸⁾ D:o 8 personer. ⁹⁾ D:o 1 person. ¹⁰⁾ D:o 2 personer. ¹¹⁾ D:o 3 personer. ¹²⁾ D:o 6 personer. ¹³⁾ D:o 11 personer.

Muist.: Taulukkoon sisältyy 6-vuotiaita.

Ann.: I tabellen ingår även 6-åriga skolelever.

44. Sivuammattinharjoittajat pääammatin sekä
Utövare av biyrke efter huvudyrke

Pääammati Huvudyrke	Tunnus Kod 1)	Sivuammattin elinkeinohaara • Biyrkets näringsgren										Summa
		Maa- ja metsätalous sivuelinkeinoineen Jord- och skogsbruk med binäringar	Teollisuus ja käsityö Industri och hantverk	Rakennustoiminta Byggnadsverksamhet	Kauppa Handel	Liikenne Samfärdsel	Palvelukset Tjänster	Muut elinkeino- haarat Övriga näringsgrenar	Summa	Summa	Summa	
Miehet • Man												
1 Teknillisten ammattien harjoittajat • Utövare av tekniska yrken	00	14	37	11	103	12	154	12	343			
2 Opettajat • Lärare	01—02	2	33	3	33	1	125	4	201			
3 Vapaiden ammattien harjoittajat • Utövare av fria yrken	03	5	51	2	49	10	332	7	456	2)		
4 Johtajat ja toimihenkilöt, muualla mainitsemattomat • Direktörer och förvaltningspersonal, ej anorstädes nämnda	10—11	28	114	8	335	15	377	35	912			
5 Tukkukauppa-alalla toimivat henkilöt • Personer som utför försäljningsarbete inom parti-handel	20	13	36	3	66	1	37	10	166			
6 Myymälähenkilöstö • Butikspersonal	21	6	17	4	56	12	45	5	145			
7 Mainoshenkilöstö • Reklampersonal	22	—	6	—	3	—	8	1	18			
8 Maanviljelykseen ja karjanhoitoon liittyvien ammattien harjoittajat • Utövare av yrken inom jordbruket och bokskapsskötseln	30	16	3	3	7	4	5	5	43			
9 Metsätalouteen ja uittoon liittyvien ammattien harjoittajat • Utövare av yrken inom skogsbruket och flottningen	31	5	6	9	3	3	5	2	33			
10 Kalastushenkilöstö • Fiskeripersonal	33	—	3	—	3	4	3	—	13			
11 Kaivos- ja kivilouhimoityöntekijät ja muut heihin verrattavat • Gruv- och stensbrottsarbetare samt övriga med dessa jämförbara	40	—	1	—	2	—	—	—	3			
12 Ajoneuvojen kuljettajat, rahastajat ja laivahenkilöstö • Fordonsförare, konduktörer o. fartygspers.	50	14	15	5	115	10	11	8	178			
13 Kuljetustyöntekijät • Transportarbetare	51	9	7	8	43	4	13	2	86			
14 Varastohenkilöstö • Lagerpersonal	52	5	13	1	74	5	38	9	145			
15 Metalliteollisuustyöntekijät ja heihin verrattavat Metallindustriarbetare och med dem jämförbara	60—62	12	20	10	194	20	81	10	347			
16 Kehruu-, kutomo- ja neulomotyöntekijät • Spinneri-, väveri- och stickeriarbetare	63	—	—	—	3	—	1	—	4			
17 Asuste-, vaatetus- ja muut ompelualan työntekijät Skrädderi-, beklädnads- och övriga arbetare inom sömnadsbranschen	64	—	1	—	7	—	1	—	9			
18 Puutyöntekijät • Träarbetare	65	11	6	2	88	5	25	4	141			
19 Puuvanuke- ja paperiteollisuustyöntekijät • Arbetare i trämassa- och pappersindustrin	66	1	—	—	4	1	2	—	8			
20 Voima- ja kaasulaitosten koneliden hoitajat ja käyttäjät yms. • Maskinskötare och -förare vid kraft- och gasverk m.fl.	67	2	1	—	10	2	2	—	17			
21 Ei-metallisia kivennäist tuotteita jalostavat työntekijät • Arbetare som förädlar icke-metalliska mineralprodukter	68	3	—	2	14	—	2	2	23			
22 Graafisen alan työntekijät • Arbetare inom grafiska branschen	69	2	5	1	24	2	14	1	49			
23 Elintarviketeollisuustyöntekijät • Arbetare i livsmedelsindustrin	70	6	2	—	19	3	5	2	37			
24 Juoma- ja tupakkateollisuustyöntekijät • Arbetare i drycks- och tobaksindustrin	71	—	—	—	2	—	2	—	4			

1) Väestölaskennassa käytetyn ammattinimikkeistön mukaan. 2) Tähän sisältyy 1 henkilö, jonka ikä oli tuntematon.

sivuammattin elinkeinohaaran mukaan 31. 12. 1950
och biyrkets näringsgren 31. 12. 1950

Siitä • Därav				Sivuammattin elinkeinohaara • Biyrkets näringsgren										Siitä • Därav			
Ikä, vuotta Ålder, år				Maa- ja metsätalous sivuelinkeinoineen Jord- och skogsbruk med binäringar	Teollisuus ja käsityö Industri och hantverk	Rakennustoiminta Byggnadsverksamhet	Kauppa Handel	Liikenne Samfärdsel	Palvelukset Tjänster	Muut elinkeino- haarat Övriga näringsgrenar	Summa	Ikä, vuotta Ålder, år					
—29	30—44	45—64	65—									15—29	30—44	45—64	65—		
Naiset • Kvinnor																	
45	192	90	16	1	5	—	2	—	14	—	22	2	14	6	—		
9	89	97	6	1	11	—	10	—	58	2	82	9	31	36	6		
37	224	176	18	4	27	1	16	—	96	3	147	22	54	63	8		
78	445	355	34	5	47	3	88	9	215	19	386	111	160	106	9		
22	80	60	4	—	2	—	—	—	3	—	5	—	4	1	—		
26	59	55	5	3	20	2	24	5	66	2	122	40	40	40	2		
3	11	4	—	—	3	—	—	1	2	—	6	1	4	1	7		
6	7	27	3	1	2	—	—	—	4	1	8	1	3	3	1		
15	14	4	—	—	—	—	—	—	—	—	—	—	—	—	9		
2	2	7	2	—	—	—	—	—	1	—	1	—	—	1	10		
1	1	1	—	—	—	—	—	—	—	—	—	—	—	—	11		
28	89	57	4	—	—	—	2	—	3	—	5	3	1	1	12		
24	35	26	1	—	1	—	1	—	1	—	3	—	1	2	13		
27	62	50	6	1	5	—	—	—	10	2	18	5	7	6	14		
108	150	85	4	2	6	—	8	1	9	—	26	6	13	7	15		
—	1	3	—	1	4	—	3	1	14	2	25	4	8	11	16		
1	—	6	2	—	17	—	17	—	40	3	77	21	32	20	17		
15	68	55	3	—	4	—	—	—	6	—	10	1	3	6	18		
1	4	3	—	—	—	—	—	—	3	—	3	—	2	1	19		
1	8	6	2	—	—	—	—	—	—	—	—	—	—	—	20		
8	8	7	—	—	—	—	6	—	1	—	7	2	4	1	21		
14	23	10	2	—	7	—	3	—	15	2	27	7	7	11	22		
7	12	16	2	—	2	1	4	—	17	3	27	6	12	9	23		
2	1	1	—	—	—	—	1	—	—	—	1	—	1	—	24		

1) Enligt den vid folkräkningen följda yrkesnomenklaturen. 2) Inkl. 1 person med okänd ålder.

Jatkoa • Fortsättning

Pääammatti Huvudyrke	Tunnus Kod 1)	Sivuaammatin elinkeinohaara • Byrkets näringsgren								Summa
		Maa- ja metsätalous sivuelinkeinoineen Jord- och skogsbruk med binäringar	Teollisuus ja käsityö Industri och hantverk	Rekennustoiminta Byggnadsverksamhet	Kauppa Handel	Liikenne Samfärdsel	Palvelukset Tjänster	Muut elinkeino- haarat	Övriga näringsgrenar	
Miehet • Män										
1 Nahka-, nahkavalmiste- ja kumiteollisuustyöntekijät • Arbetare i läder-, lädertillverknings- och gummiindustrin.....	72	—	2	1	5	1	—	1	—	10
2 Kemiaan teollisuuden työntekijät • Arbetare i den kemiska industrin.....	73—74	2	1	—	3	1	1	—	—	8
3 Muualla luokittelemattomat ammatti- ja tuotanto- toimintaan osallistuvat työntekijät • Icke an- norstades uppräknade yrkes- och i produktionen deltagande arbetare.....	75	28	18	6	86	17	22	11	—	188
4 Muualla mainitsemattomat karkeis- ja apu-työntekijät • Annorstades icke nämnda grov- och hjäl- arbetare.....	79	2	2	4	7	2	—	—	—	17
5 Sotilashenkilöstö (ei asevelvolliset eikä erikois- ammattia harjoittavat) • Militärer (ej vämpliktiga eller personer med ett speciellt yrke).....	80	5	1	—	18	1	12	3	—	40
6 Suojelupalveluksiin erikoistuneet siviilihenkilöt Civilpersoner som utför skyddstjänster.....	81	9	17	21	61	12	35	6	—	161
7 Muut palveluksiin liittyvien ammattien harjoittajat Övriga personer som utför tjänster.....	82—83	4	17	3	44	6	57	9	—	140
8 Ilmoittamattomat ammatit sekä ammatit, joita ei voita määrittellä • Ej uppgivna yrken samt yrken, vilka ej kunnat identifieras.....	90	2	—	1	2	1	2	2	—	10
9 Ilman pääammattia • Utan huvudyrke.....		46	157	39	196	45	314	54	—	851
10 Summa		252	592	147	1 679	200	1 731	205	2) 4 806	

1) Väestölaskennassa käytetyn ammattinimikkeistön mukaan. 2) Tähän sisältyy 1 henkilö, jonka ikä oli tuntematon. 3) S:n 2 henkilöä.

45. Voimassa olevat avioliitot vaimon syntymävuoden ja avioliiton solmimis- vuoden mukaan 31. 12. 1950

Bestående äktenskap efter hustruns födelseår och året för äktenskapets ingående
31. 12. 1950

Avioliiton solmimisvuosi Året för äkten- skapets ingående	Vaimon syntymävuosi Hustruns födelseår								Tuntematon Okänt	Summa
	1931— 1935	1926— 1930	1921— 1925	1916— 1920	1911— 1915	1906— 1910	1901— 1905	—1900		
1950.....	217	1 182	790	453	289	231	132	99	1	3 394
1949.....	99	1 000	892	427	298	192	108	79	1	3 096
1948.....	43	863	1 222	578	381	239	132	128	1	3 587
1947.....	6	721	1 388	758	470	324	188	123	1	3 979
1946.....	—	481	1 621	950	583	352	151	147	—	4 285
1945.....	—	216	1 438	1 058	622	369	174	167	1	4 045
1944.....	—	43	1 007	843	491	281	143	150	—	2 958
1943.....	—	12	719	934	578	295	144	135	—	2 817
1942.....	—	5	417	812	604	320	144	126	1	2 429
1941.....	—	2	294	1 229	879	486	204	193	1	3 288
1936—40.....	—	—	176	2 617	4 591	3 088	1 208	973	—	12 653
1931—35.....	—	—	—	100	1 836	3 417	1 661	1 144	—	8 158
1926—30.....	—	—	—	—	143	2 153	2 953	2 150	1	7 400
1921—25.....	—	—	—	—	—	132	1 599	3 857	4	5 592
1911—20.....	—	—	—	—	—	—	111	5 521	—	5 632
1901—10.....	—	—	—	—	—	—	—	1 937	—	1 937
1891—1900.....	—	—	—	—	—	—	—	269	—	269
1886—90.....	—	—	—	—	—	—	—	11	—	11
Tuntem. • Okänt.....	59	296	288	238	328	363	336	980	9	2 897
Summa	424	4 821	10 252	10 997	12 093	12 242	9 388	18 189	21	78 427

Siitä • Därav				Sivuaammatin elinkeinohaara • Byrkets näringsgren								Siitä • Därav				
Ikä, vuotta Ålder, år				Maa- ja metsätalous sivuelinkeinoineen Jord- och skogsbruk med binäringar	Teollisuus ja käsityö Industri och hantverk	Rakennustoiminta Byggnadsverksamhet	Kauppa Handel	Liikenne Samfärdsel	Palvelukset Tjänster	Muut elinkeino- haarat	Övriga näringsgrenar	Summa	Ikä, vuotta Ålder, år			
—29	30—44	45—64	65—										15—29	30—44	45—64	65—
Naiset • Kvinnor																
2	6	2	—	—	1	—	1	—	1	—	3	1	1	1	—	1
5	1	2	—	2	1	—	—	—	5	—	8	1	3	3	1	2
44	73	64	7	—	4	—	4	—	13	1	22	1	9	10	2	3
5	7	4	1	—	1	—	—	—	1	—	2	—	1	1	—	4
7	21	11	1	—	—	—	—	—	—	—	—	—	—	—	—	5
21	74	60	6	2	6	1	4	—	11	4	28	—	10	16	2	6
26	66	43	5	11	86	1	71	2	146	18	335	48	105	173	9	7
2	6	2	—	—	2	—	—	—	5	—	7	3	2	2	—	8
537	1 066	85	123	44	581	18	526	27	737	127	2 060	452	736	669	202	9
1 129	1 945	1 474	257	78	845	27	791	46	1 497	189	3 473	747	1 268	1 207	249	10

1) Enligt den vid folkräkningen följda yrkesnomenklaturen. 2) Inkl. 1 person med okänd ålder. 3) D:o 2 personer.

46. Solmitut avioliitot 1 000 asukasta kohden ikäryhmittäin vuosina 1946—56 Ingångna äktenskap per 1 000 invånare i åldersgrupper åren 1946—56

Vuosi År	Ikä, vuotta • Ålder, år								
	15—19	20—24	25—29	30—34	35—39	40—49	50—59	60—	
Miehet • Män									
1946.....	15.5	139.3	123.0	66.1	39.7	86.4	24.8	14.9	6.7
1950.....	17.3	107.7	81.9	42.7	28.2	62.9	18.4	12.1	8.0
1951.....	17.8	100.9	80.8	39.3	23.9	59.9	16.2	10.5	7.6
1952.....	17.0	117.7	86.2	38.6	21.3	65.2	15.5	11.0	6.2
1953.....	20.5	116.7	80.0	38.5	20.3	63.5	13.6	8.4	6.0
1954.....	16.8	126.7	82.4	40.5	22.6	67.6	14.6	9.6	5.8
1955.....	19.2	122.8	83.6	38.6	24.4	67.0	15.2	10.8	6.9
1956.....	18.8	128.8	85.0	38.7	23.8	68.7	15.1	8.6	5.6
Naiset • Kvinnor									
1946.....	36.2	114.4	76.9	43.5	25.4	62.4	12.5	3.8	0.6
1950.....	36.8	93.8	54.3	31.5	18.3	46.9	11.5	4.3	0.5
1951.....	35.1	93.3	53.0	26.6	17.2	45.5	9.9	3.4	0.7
1952.....	43.5	102.9	53.0	27.5	18.1	48.8	8.9	3.7	0.6
1953.....	46.5	100.1	53.2	23.4	14.0	46.6	8.9	4.0	0.4
1954.....	43.5	107.0	55.0	26.8	15.3	50.2	9.5	3.9	0.6
1955.....	48.9	104.9	54.2	26.4	16.6	49.8	10.3	4.2	0.7
1956.....	53.0	108.5	54.4	26.5	16.1	50.4	9.9	3.4	0.6

Helsingin tilast. vuosik. • Statist. årsb. f. H:fors

47. Varsinaiset ammatinharjoittajat elinkeinohaaran, ammattiaseman ja siviilisäädyn mukaan 31. 12. 1950
Egentliga yrkesutövare efter näringsgren, ställning i yrket och civilstånd 31. 12. 1950.

Elinkeinohaara ja ammattiasema Näringsgren och ställning i yrket	Tunnus Kod	Miehet • Män				Naiset • Kvinnor				Kaikkiaan • Samtliga			
		Naimat- tomat Ogiffa	Naimi- sissa olevat Giffa	Lesket, eron- neet Änk- lingar, änkor, frånsk.	Summa	Naimat- tomat Ogiffa	Naimi- sissa olevat Giffa	Lesket, eron- neet Änk- lingar, änkor, frånsk.	Summa	Naimat- tomat Ogiffa	Naimi- sissa olevat Giffa	Lesket, eronneet Änk- lingar, änkor, frånsk.	Summa
Maa- ja metsätalous sivuelinkeinoineen • Jord- och skogsbruk med binärningar..	01—06	307	743	91	1 141	119	208	140	467	426	951	231	1 608
Kaivannaisteollisuus • Gruvindustri	11—19	49	213	18	280	14	8	9	31	63	221	27	311
Tehdasteollisuus ja käsityö • Fabriksin- dustri och hantverk	20—39—90	7 748	24 066	1 487	33 301	11 448	11 768	6 232	29 448	19 196	35 834	7 719	62 749
Rakennustoiminta • Byggnadsverksamhet	40	2 770	9 867	1 010	13 647	464	648	461	1 573	3 234	10 515	1 471	15 220
Sähkö-, kaasu-, vesi- ja viemärlaitokset El-, gas-, vatten- o. avloppsledningsverk	51—52	272	1 381	61	1 714	148	106	86	340	420	1 487	147	2 054
Kauppa • Handel	60—69	3 753	12 940	780	17 473	11 032	9 784	3 753	24 569	14 785	22 724	4 533	42 042
Liikenne • Samfärdsel	71—73	3 010	9 124	546	12 680	2 246	2 195	1 072	5 513	5 256	11 319	1 618	18 193
Palvelukset yhteiskunnassa ja elinkeino- elämässä • Tjänster inom samhället och näringslivet	81—86	2 420	12 171	602	15 193	10 992	5 137	2 652	18 781	13 412	17 308	3 254	33 974
Henkilölliset palvelukset • Personliga tjänster	87—89	708	2 284	238	3 230	10 515	3 663	3 114	17 292	11 223	5 947	3 352	20 522
Tuntematon elinkeinohaara • Okänd nä- ringsgren	91—92	1 056	962	216	2 234	906	340	228	1 474	1 962	1 302	444	3 708
Summa		22 093	73 751	5 049	100 893	47 884	33 857	17 747	99 488	69 977	107 608	22 796	200 381
Siitä • Därav													
Työnantaja • Arbetsgivare	0	128	1 990	142	2 260	360	691	534	1 585	488	2 681	676	3 845
Yksinäisyrittäjiä • Ensamföretagare	1	600	4 488	428	5 516	1 643	1 661	1 609	4 913	2 243	6 149	2 037	10 429
Johtajia • Företagsledare	2	174	2 950	155	3 279	68	171	182	421	242	3 121	337	3 700
Toimihenkilöitä • Förvaltningspersonal ..	3	5 621	25 415	1 179	32 215	23 733	14 132	5 600	43 465	29 354	39 547	6 779	75 680
Työntekijöitä • Arbetare	4	15 504	38 830	3 144	57 478	22 036	16 331	9 813	48 180	37 540	55 161	12 957	105 658
Avustavia perheenjäseniä • Medhjälpande familjemedlemmar	5—6	66	78	1	145	44	871	9	924	110	949	10	1 069

48. Solmitut ja purkautuneet avioliitot vuosina 1886—1956 Ingångna och upplösta äktenskap åren 1886—1956

Vuosi År	Solmittuja avioliittoja • Ingångna äktenskap											Purkautuneita avioliittoja • Upplösta äktenskap										
	Avioliitot solmittuna Efter kontrahenternas civilstånd											Purkautuneita avioliittoja										
												1 000 asuk. kohd. i förhållande till 1 000 invånare av										
	Kaksi naimatonta Två ogifta	Leskimies tai eronnut ja naimaton Änkling i. fränsk. och ogift	Leskivaimo tai eronnut ja naimaton Änka i. fränsk. och ogift	Kaksi leskeä tai eronnutta Båda förut gifta	Kaksi naimatonta Två ogifta	Leskim. tai er. ja naimaton Förut gift man och ogift	Leskiv. tai er. ja naimaton Förut gift kv. och ogift	Kaksi leskeä tai eronn. Båda förut gifta	Summa	miespuolisesta väestöstä den manliga befolkningen	naispuolisesta väestöstä den kvinnliga befolkningen	koko väkiluvusta hela folkmängden	Miehen kuoleman johdosta Genom mannens död	Vaimon kuoleman johdosta Genom hustruns död	Laillisen eron johdosta ¹⁾ Genom laga skillnad ¹⁾	Miehen kuoleman johdosta Genom mannens död	Vaimon kuoleman johdosta Genom hustruns död	Laillisen eron johdosta Genom laga skillnad	%	Summa	1 000 asukaista kohden i förhållande till 1 000 invånare	
1886—90	2 276	168	142	31	87.0	6.4	5.4	1.2	2 617	20.7	17.9	9.6	767	456	24	61.5	36.6	1.9	1 247	4.6		
1891—95	2 611	193	123	38	88.1	6.5	4.1	1.3	2 965	18.8	16.2	8.7	882	554	57	59.1	37.1	3.8	1 493	4.4		
1896—1900	3 684	241	188	57	88.3	5.8	4.5	1.4	4 170	21.6	18.4	9.9	1 075	590	102	60.8	33.4	5.8	1 767	4.2		
1901—05	4 020	282	190	70	88.1	6.2	4.2	1.5	4 562	19.6	16.6	9.0	1 231	748	116	58.8	35.7	5.5	2 095	4.1		
1906—10	5 395	370	242	78	88.6	6.1	4.0	1.3	6 085	21.5	18.2	9.9	1 615	922	197	59.1	33.7	7.2	2 734	4.4		
1911—15	6 101	438	238	102	88.7	6.4	3.4	1.5	6 879	19.2	16.0	8.7	1 855	1 111	289	57.0	34.1	8.9	3 255	4.1		
1916—20	7 364	623	377	153	86.5	7.8	4.4	1.8	8 517	21.1	17.2	9.5	3 272	1 429	525	62.6	27.3	10.1	5 226	5.8		
1921—25	8 082	765	518	224	84.3	8.0	5.4	2.3	9 589	22.0	17.6	9.8	2 563	1 328	811	54.5	28.2	17.3	4 702	4.8		
1926—30	9 805	907	523	247	85.4	7.9	4.6	2.2	11 482	23.7	19.1	10.6	3 389	1 710	1 127	54.4	27.5	18.1	6 226	5.7		
1931—35	10 337	1 061	613	298	84.0	8.6	5.0	2.4	12 309	23.6	17.6	10.1	3 464	1 730	1 781	49.7	24.8	25.5	6 975	5.7		
1936—40	16 015	1 780	1 066	541	82.5	9.2	5.5	2.8	19 402	33.5	24.6	14.2	4 845	1 952	2 076	54.6	22.0	33.4	8 873	6.5		
1941—45	16 129	2 654	2 079	1 199	73.1	12.0	9.4	5.5	22 061	35.3	25.5	14.8	6 608	2 255	4 424	49.7	17.0	33.3	13 287	8.9		
1946—50	14 554	3 356	2 375	2 087	65.1	15.0	10.6	9.8	22 372	30.5	22.6	13.0	5 589	2 229	6 072	40.2	16.1	43.7	13 890	8.1		
1951—55	15 364	2 712	1 756	1 980	70.4	12.4	8.1	9.1	21 812	25.7	19.5	11.1	5 641	2 128	5 150	43.6	16.5	39.9	12 919	6.6		
1952	3 065	558	323	374	70.9	12.9	7.5	8.7	4 320	26.2	19.7	11.3	1 111	424	1 058	42.8	16.4	40.8	2 593	6.8		
1953	3 024	519	342	360	71.2	12.2	8.1	8.5	4 245	25.0	18.9	10.8	1 025	420	991	42.1	17.2	40.7	2 436	6.2		
1954	3 260	532	367	395	71.6	11.7	8.0	8.7	4 554	26.2	19.9	11.3	1 112	422	956	44.7	16.9	38.4	2 490	6.2		
1955	3 350	553	386	418	71.2	11.7	8.2	8.9	4 707	26.4	20.1	11.4	1 221	431	1 085	44.6	15.7	39.7	2 737	6.6		
1956	3 511	594	371	407	71.9	12.2	7.6	8.3	4 883	26.5	20.3	11.5	1 232	433	1 139	43.9	15.5	40.6	2 804	6.6		

1) V. 1956 ennakko tiedot • 2) Preliminära uppgifter för år 1956.

49. Laillisen eron johdosta purkautuneet avioliitot sekä asumuserot vuosina 1901—55 Genom laga skillnad upplösta äktenskap samt hemskillnader åren 1901—55 A. Avioeron syiden mukaan vuosina 1940—55 • Efter orsakerna till skilsmässan åren 1940—55

Vuosi År	Avioliittolain ¹⁾ • Med stöd av ¹⁾											Ilmoittamaton syy Uppgjiven orsak	Summa	Asumuserot Hemskillnader
	67 § 68 §	70 §	71 §	72 §	73 §	74 §	75 §	76 §	Siitä Darav mom. 1	77 §	useamplenn §§ flere §§			
	nojalla • i äktenskapslagen													
1955														
Miehen pyynn.	3	65	—	—	1	4	12	219	90	3	—	—	307	19
Vaimon " " " " "	1	128	6	20	25	115	5	261	90	—	—	—	561	117
Molemp. " " " " "	—	2	—	1	—	—	—	214	159	—	—	—	217	411
<i>Summa</i>	4	195	6	21	26	119	17	2) 694	359	3	—	—	1 085	547
1954	5	175	2	22	29	126	7	589	281	1	—	—	956	486
1953	4	192	8	17	20	124	10	595	243	—	21	—	991	525
1952	9	214	13	15	20	109	11	652	241	1	14	—	1 058	412
1951	8	219	10	9	29	89	8	657	184	5	26	—	1 060	387
1950	9	198	14	13	29	122	7	605	119	3	18	—	1 018	319
1945	13	410	99	31	71	169	11	723	—	16	—	1	1 544	—
1940	5	29	8	1	11	11	13	331	—	3	—	—	412	—

Alaviitit ja muist. ovat seuraavalla sivulla. • Noterna och anm. är på följande sida.

B. Avioliiton kestämisajan mukaan vuosina 1901—55. Efter äktenskapets varaktighet dren 1901—55

Vuosi År	Avioliittoja, joiden kestämis aika oli, vuotta Äktenskap, vilkas varaktighet i år var												Summa
	0	1	2	3	4	5—9	10—14	15—19	20—24	25—29	30—	Ilmoit- maton Ouppgiven	
1901—20	8	29	27	34	38	289	259	122	58	22	13	228	1 127
1921—25	6	21	36	43	49	228	160	98	67	27	22	54	811
1926—30	2	20	59	44	70	342	236	153	86	34	26	55	1 127
1931—35	3	29	66	104	114	578	396	225	127	79	48	12	1 781
1936—40	12	28	74	124	151	690	463	275	135	67	45	12	2 076
1941—45	86	231	379	418	355	1 393	724	429	220	97	86	6	4 424
1946—50	102	271	453	499	518	1 976	1 023	602	358	177	82	11	6 072
1951—55	62	187	345	384	454	1 706	883	564	303	161	81	20	5 150
1950	11	30	79	90	96	315	173	116	69	20	16	3	1 018
1951	11	41	71	86	102	329	200	97	64	40	19	—	1 060
1952	9	37	74	79	102	334	193	107	68	22	33	—	1 058
1953	14	32	74	70	92	351	159	104	53	29	13	—	991
1954	13	36	67	72	86	319	151	107	57	34	13	1	956
1955	15	41	59	77	72	373	180	149	61	36	3	19	1 085

C. Aviopuolisoiden iän mukaan avioliiton purkauudessa vuonna 1955
Efter makarnas ålder vid äktenskapets upplösning år 1955

Miehen ikä, vuotta Mannens ålder, år	Valmon ikä, vuotta • Hustruns ålder, år											Summa		
	15—19	20—24	25—29	30—34	35—39	40—44	45—49	50—54	55—59	60—64	65—69		70—	Ilmoit- maton Ouppgiven
—19	—	1	—	—	—	—	—	—	—	—	—	—	—	1
20—24	6	37	14	—	1	—	—	—	—	—	—	—	—	58
25—29	2	42	108	23	4	2	1	—	—	—	—	—	—	182
30—34	2	8	51	98	22	8	4	—	—	—	—	—	—	193
35—39	—	4	15	51	56	33	6	—	—	—	—	—	—	165
40—44	—	3	6	29	53	67	27	6	—	—	—	—	—	192
45—49	—	—	4	12	15	42	50	11	5	2	—	—	—	141
50—54	—	—	1	4	10	12	24	23	9	3	—	1	—	87
55—59	—	—	—	1	2	2	12	12	4	—	3	1	—	37
60—64	—	—	—	2	1	3	1	7	3	—	—	—	—	17
65—69	—	—	—	1	—	—	—	1	2	1	1	1	—	7
70—	—	—	—	—	—	—	1	1	2	1	—	—	—	5
Summa	10	95	199	221	164	169	126	61	25	7	5	3	—	1 085

Alaviitat ja muist. taul. A. • Noter och anm. till tab. A.

¹⁾ §§ 67 ja 68 avioliiton peruuttaminen, 70 aviollinen uskottomuus, 71 sukupuoli- tai, 72 törkeä pahoinpitely, 73 vapausrangaistus, 74 huumaavien aineiden väärinkäyttö, 75 mielisairaus, 76¹ vuoden erillään asuminen asumuserotuomion jälkeen, 76² välien rikkoutumisesta johtunut vähint. kahden vuoden erillään asuminen, 76³ ilman pätevää syytä toinen puoliso karttaa yhteiselämää tai saattaa toisen puolison välttämään sitä menettelyllään, 77 toisen puolison elossaolosta ei ole tietoa. ²⁾ Siitä 76²:n nojalla 330 ja 76³:n 25.

³⁾ §§ 67 och 68 återgång av äktenskap, 70 äktenskaplig otrohet, 71 könssjukdom, 72 grov misshandel, 73 frihetsstraff, 74 missbruk av rusgivande medel, 75 sinnessjukdom, 76¹ makarna har efter hemskillnadsdom levat ett år åtskilda, 76² makarna har på grund av sändring levat åtskilda minst två år, 76³ ena maken undandraget sig samlevnaden utan giltigt orsak eller giver andra maken orsak att undvika samlevnad, 77 okänt om andra maken lever. ⁴⁾ Därav med stöd av 76² 330 och av 76³ 25.

Muist.: V:een 1953 saakka avioerotilasto on laadittu vastaajan asuinpaikan mukaan, v:sta 1954 alkaen taas miehen kotipaikan mukaan.

Anm.: Statistiken över skilsmässor har t.o.m. år 1953 uppgjorts enligt svarandens boningsort, men fr.o.m. år 1954 enligt mannens boningsort.

D. Avioliiton kestämisaian ja aviopuolisoiden iän mukaan vuonna 1955
Efter äktenskapets varaktighet och makarnas ålder år 1955

Ikä Ålder	Avioliittoja, joiden kestämisaika oli, vuotta Äktenskap, vilkas varaktighet i år var											Summa	
	0	1	2	3	4	5-9	10-14	15-19	20-24	25-29	30-		
<i>I. Miehen iän mukaan • Efter mannens ålder</i>													
—19 vuotta • år	1	—	—	—	—	—	—	—	—	—	—	1	1
20—24 ” ”	3	11	11	20	7	6	—	—	—	—	—	—	58
25—29 ” ”	2	13	22	26	32	83	4	—	—	—	—	—	182
30—34 ” ”	2	4	10	15	11	122	29	—	—	—	—	—	193
35—39 ” ”	4	1	4	6	6	64	57	23	—	—	—	—	165
40—44 ” ”	2	5	3	5	8	47	44	69	9	—	—	—	192
45—49 ” ”	1	2	3	1	4	26	26	38	30	10	—	—	141
50—54 ” ”	—	1	3	4	2	17	13	12	17	11	—	—	87
55—59 ” ”	—	3	—	—	2	4	3	3	3	12	2	—	37
60—64 ” ”	—	—	2	—	—	1	3	4	2	1	—	—	17
65—69 ” ”	—	1	1	—	—	1	1	—	—	1	1	—	7
70— ” ”	—	—	—	—	—	2	—	—	—	1	—	—	5
<i>Summa</i>	<i>15</i>	<i>41</i>	<i>59</i>	<i>77</i>	<i>72</i>	<i>373</i>	<i>180</i>	<i>149</i>	<i>61</i>	<i>36</i>	<i>3</i>	<i>1) 1 085</i>	
<i>II. Vaimon iän mukaan • Efter hustruns ålder</i>													
—19 vuotta • år	3	2	5	—	—	—	—	—	—	—	—	—	10
20—24 ” ”	4	12	18	26	17	18	—	—	—	—	—	—	95
25—29 ” ”	2	12	16	22	33	105	9	—	—	—	—	—	199
30—34 ” ”	1	4	7	13	12	120	62	2	—	—	—	—	221
35—39 ” ”	3	5	2	6	4	55	46	43	—	—	—	—	164
40—44 ” ”	1	2	4	7	2	44	37	54	17	1	—	—	169
45—49 ” ”	—	2	4	2	4	19	16	29	30	19	—	—	126
50—54 ” ”	—	—	1	1	—	6	8	13	9	13	1	—	61
55—59 ” ”	—	1	2	—	—	4	2	4	3	2	1	—	25
60—64 ” ”	—	—	—	—	—	2	—	3	1	—	—	—	7
65—69 ” ”	1	1	—	—	—	—	—	—	1	1	—	—	5
70— ” ”	—	—	—	—	—	—	—	1	1	—	1	—	3
Ilmoittamaton • Ouppgiven	—	—	—	—	—	—	—	—	—	—	—	—	—
<i>Summa</i>	<i>15</i>	<i>41</i>	<i>59</i>	<i>77</i>	<i>72</i>	<i>373</i>	<i>180</i>	<i>149</i>	<i>61</i>	<i>36</i>	<i>3</i>	<i>1) 1 085</i>	

E. Avioliiton kestämisaian ja lasten lukumäärän mukaan vuonna 1955
Efter äktenskapets varaktighet och antalet barn år 1955

Avioliittoja, joiden kestämisaika oli, vuotta Äktenskap, vilkas varaktighet i år var	Lasten lukumäärä • Barnens antal								Summa
	0	1	2	3	4	5	6	7	
0	10	5	—	—	—	—	—	—	15
1	28	13	—	—	—	—	—	—	41
2	29	26	4	—	—	—	—	—	59
3	36	31	8	2	—	—	—	—	77
4	26	30	12	3	1	—	—	—	72
5—9	135	121	88	24	4	1	—	—	373
10—14	60	45	43	22	9	1	—	—	180
15—19	35	43	38	23	8	2	—	—	149
20—24	9	21	14	11	5	1	—	—	61
25—29	10	5	11	8	—	2	—	—	36
30—	1	1	1	—	—	—	—	—	3
Ilmoittamaton • Ouppgiven	5	6	5	3	—	—	—	—	19
<i>Summa</i>	<i>384</i>	<i>347</i>	<i>224</i>	<i>96</i>	<i>27</i>	<i>7</i>	<i>—</i>	<i>—</i>	<i>1 085</i>

1) 19 avioliiton kestämisaika tuntematon. • 1) 19 äktenskapets varaktighet okänd.

50. Solmitut avioliitot vuosina 1916—56 • Ingångna äktenskap åren 1916—56

A. Kuukausittain • Månadsvis

Vuosi År	I	II	III	IV	V	VI	VII	VIII	IX	X	XI	XII	Koko vuosi Hela året
<i>Absoluuttiset luvut • Absoluta tal</i>													
1916—20..	465	520	504	530	653	1 029	656	642	754	774	800	1 190	8 517
1921—25..	475	535	646	609	775	1 260	749	759	760	881	827	1 313	9 589
1926—30..	553	618	806	801	894	1 452	886	905	969	998	958	1 642	11 482
1931—35..	586	673	870	870	1 012	1 635	931	980	1 030	1 040	993	1 689	12 309
1936—40..	1 210	1 314	1 418	1 462	1 744	2 450	1 508	1 447	1 704	1 577	1 399	2 169	19 402
1941—45..	1 160	1 292	1 562	1 656	1 661	2 619	2 157	2 123	1 848	1 749	1 673	2 561	22 061
1946—50..	1 211	1 275	1 608	1 803	1 892	3 109	1 994	1 733	1 701	1 727	1 673	2 646	22 372
1951—55..	1 058	1 231	1 458	1 561	1 843	2 645	2 017	1 897	1 709	1 767	1 764	2 862	21 812
1953.....	218	231	291	282	403	475	388	382	339	371	337	528	4 245
1954.....	253	269	247	372	343	572	424	388	359	407	333	587	4 554
1955.....	228	281	281	356	446	508	531	345	338	387	401	605	4 707
1956.....	246	268	300	326	402	623	472	355	447	338	413	693	4 883
<i>1 200 avioliittoa kohden • På 1 200 äktenskap</i>													
1916—20..	64.4	78.4	69.8	75.9	90.4	147.3	90.8	88.9	107.8	107.1	114.5	164.7	1 200.0
1921—25..	58.4	72.8	79.4	77.3	95.3	160.1	92.1	93.3	96.5	108.3	105.1	161.4	1 200.0
1926—30..	56.8	69.7	82.8	85.1	91.8	154.1	91.0	93.0	102.8	102.5	101.7	168.7	1 200.0
1931—35..	56.1	70.8	83.3	86.2	97.0	161.9	89.2	93.9	101.9	99.6	98.3	161.8	1 200.0
1936—40..	73.5	86.7	86.2	91.8	106.0	153.9	91.6	87.9	106.9	95.8	87.9	131.8	1 200.0
1941—45..	62.0	75.8	83.5	91.5	88.8	144.7	115.3	113.5	102.1	93.5	92.4	136.9	1 200.0
1946—50..	63.8	73.8	84.7	98.2	99.7	169.3	105.1	91.3	92.6	91.0	91.1	139.4	1 200.0
1951—55..	57.2	73.3	78.8	87.2	99.7	147.8	109.1	102.6	95.5	95.5	98.5	154.8	1 200.0
1953.....	60.6	70.9	80.9	80.9	112.0	136.5	107.9	106.2	97.3	103.2	96.8	146.8	1 200.0
1954.....	65.5	77.4	63.9	99.3	88.7	152.9	109.7	100.4	96.0	105.3	89.0	151.9	1 200.0
1955.....	57.1	77.9	70.4	92.2	111.8	131.5	133.0	86.4	87.4	97.0	103.7	151.6	1 200.0
1956.....	59.5	69.2	72.6	81.5	97.2	155.7	114.1	85.9	111.7	81.7	103.3	167.6	1 200.0

B. Pääkielen mukaan vuonna 1956 • Efter huvudspråk år 1956

Pääkieli Huvudspråk		Miehen ikä, vuotta • Mannens ålder, år											Kaikki avioliitot Samtliga äktenskap	
		15—19	20—24	25—29	30—34	35—39	40—44	45—49	50—54	55—59	60—64	65—		
<i>Miehen Mannens</i>	<i>Vaimon Hustruns</i>													
Suomi • Finska	Suomi • Finska ..	174	1 309	1 105	434	220	158	134	85	53	32	25	3 729	
Suomi • Finska	Ruotsi • Svenska ..	7	82	67	18	13	16	16	4	3	1	1	228	
Ruotsi • Svenska	Suomi • Finska ..	28	134	113	61	36	30	27	10	6	4	7	456	
Ruotsi • Svenska	Ruotsi • Svenska ..	11	90	83	40	31	20	18	8	8	8	1	318	
Toisella puolisolla tai molemmilla muu kieli • Den ena kontrahentens el. båda kontrahenternas språk annat än finska el. svenska ..		—	41	45	29	16	10	4	1	1	2	3	152	
<i>Summa</i>		<i>220</i>	<i>1 656</i>	<i>1 413</i>	<i>582</i>	<i>316</i>	<i>234</i>	<i>199</i>	<i>108</i>	<i>71</i>	<i>47</i>	<i>37</i>	<i>4 883</i>	
		Vaimon ikä, vuotta • Hustruns ålder, år											Kaikki avioliitot Samtliga äktenskap	
		15—19	20—24	25—29	30—34	35—39	40—44	45—49	50—54	55—59	60—64	65—		
<i>Miehen Mannens</i>	<i>Vaimon Hustruns</i>													
Suomi • Finska	Suomi • Finska ..	522	1 446	815	375	205	157	125	42	30	8	4	3 729	
Suomi • Finska	Ruotsi • Svenska ..	30	81	53	19	15	15	11	1	—	—	1	228	
Ruotsi • Svenska	Suomi • Finska ..	66	144	101	55	33	19	23	8	6	—	1	456	
Ruotsi • Svenska	Ruotsi • Svenska ..	27	120	65	31	25	16	18	13	2	1	—	318	
Toisella puolisolla tai molemmilla muu kieli • Den ena kontrahentens el. båda kontrahenternas språk annat än finska el. svenska ..		10	56	40	26	9	5	2	1	2	—	1	152	
<i>Summa</i>		<i>655</i>	<i>1 847</i>	<i>1 074</i>	<i>506</i>	<i>287</i>	<i>212</i>	<i>179</i>	<i>65</i>	<i>42</i>	<i>9</i>	<i>7</i>	<i>4 883</i>	

C. Iän mukaan vuonna 1956 • Efter ålder år 1956

Miehen ikä, vuotta Mannens ålder, år	Vaimon ikä, vuotta • Hustruns ålder, år										Kaikki avioliitot Samtliga äktenskap	
	15—19	20—24	25—29	30—34	35—39	40—44	45—49	50—54	55—59	60—64		65—
15—19	140	71	9	—	—	—	—	—	—	—	—	220
20—24	390	1 003	227	29	5	2	—	—	—	—	—	1 656
25—29	105	606	509	150	32	9	1	1	—	—	—	1 413
30—34	11	122	207	141	58	23	17	3	—	—	—	582
35—39	6	25	65	87	67	43	20	2	1	—	—	316
40—44	1	14	31	49	58	49	28	4	—	—	—	234
45—49	2	4	14	32	39	41	43	15	8	1	—	199
50—54	—	—	7	12	14	25	29	10	11	—	—	108
55—59	—	2	3	3	9	11	22	17	3	1	—	71
60—64	—	—	1	2	3	7	8	11	9	3	3	47
65—	—	—	1	1	2	2	11	2	10	4	4	37
Summa	655	1 847	1 074	506	287	212	179	65	42	9	7	4 883

D. Järjestyluvun mukaan vuonna 1956 • Efter ordningsnummer år 1956

Miehen ikä, vuotta Mannens ålder, år	Miehen avioliiton järjestysluku • Ordningsnummer för mannens äktenskap												Kaikki avioliitot Samtliga äktenskap
	I			II			III			IV			
	Miehen pääkieli • Mannens huvudspråk												
	Suomi Finska	Ruotsi Svenska	Muu kieli Annat språk	Suomi Finska	Ruotsi Svenska	Muu kieli Annat språk	Suomi Finska	Ruotsi Svenska	Muu kieli Annat språk	Suomi Finska	Ruotsi Svenska	Muu kieli Annat språk	
15—19	181	39	—	—	—	—	—	—	—	—	—	—	220
20—24	1 367	220	36	28	5	—	—	—	—	—	—	—	1 656
25—29	1 063	174	39	108	20	2	5	2	—	—	—	—	1 413
30—34	315	75	24	123	26	—	13	2	—	3	—	—	582
35—39	116	29	14	101	33	1	16	5	—	1) 1	—	—	316
40—44	65	23	5	90	23	5	16	4	—	3	—	—	234
45—49	26	21	—	88	22	2	34	3	—	3	—	—	199
50—54	19	9	1	50	7	—	18	1	—	2	1	—	108
55—59	5	4	—	41	8	—	8	2	—	2) 2	1	—	71
60—64	6	3	1	21	6	1	5	3	—	1	—	—	47
65—	—	1	1	21	6	1	4	1	—	1	1	—	37
Summa	3 163	598	121	671	156	12	119	23	—	16	3	1	4 883
Näistä siviili- aviolittoja • Av dessa civiläk- tenskap.....	609	77	49	246	38	8	50	8	—	1) 7	—	—	1 092

Vaimon ikä, vuotta Hustruns ålder, år	Vaimon avioliiton järjestysluku • Ordningsnummer för hustruns äktenskap												Kaikki avioliitot Samtliga äktenskap
	I			II			III			IV			
	Vaimon pääkieli • Hustruns huvudspråk												
	Suomi Finska	Ruotsi Svenska	Muu kieli Annat språk	Suomi Finska	Ruotsi Svenska	Muu kieli Annat språk	Suomi Finska	Ruotsi Svenska	Muu kieli Annat språk	Suomi Finska	Ruotsi Svenska	Muu kieli Annat språk	
15—19	590	60	2	3	—	—	—	—	—	—	—	—	655
20—24	1 578	209	11	44	5	—	—	—	—	—	—	—	1 847
25—29	842	105	4	101	15	—	3	2	—	1) 1	1	—	1 074
30—34	306	32	2	127	18	2	13	3	—	3	—	—	506
35—39	141	19	1	87	17	—	15	4	—	3	—	—	287
40—44	80	13	1	87	15	—	12	2	—	1) 1	1	—	212
45—49	66	6	1	71	21	1	7	2	—	4	—	—	179
50—54	19	6	—	25	8	—	7	—	—	—	—	—	65
55—59	6	1	—	28	3	1	1	—	—	2	—	—	42
60—64	1	—	—	4	1	—	3	—	—	—	—	—	9
65—	1	2	—	2	—	—	1	—	—	1	—	—	7
Summa	3 630	453	22	579	103	4	62	13	—	15	2	—	4 883
Näistä siviili- aviolittoja • Av dessa civiläk- tenskap.....	756	56	9	212	21	4	27	4	—	1) 3	—	—	1 092

1) Järjestysluku oli V. 2) 1 henkilön järjestysluku oli V. • 1) Ordningsnummern var V. 2) Ordningsnummern för 1 person var V.

51. Synnyttäjät seurakunnittain vuonna 1955
Barnaföderskor församlingsvis år 1955

Seurakunta Församling	Ikä, vuotta • Alder, år							Summa	
	15—19	20—24	25—29	30—34	35—39	40—44	45—49		
<i>Aviolasten synnyttäjät</i> <i>Med barn inom äktenskap</i>									
Keski-H:gin seurak.	Mell. H:fors förs.	30	264	299	198	94	30	1	916
Töölön "	Tölö "	32	236	267	167	80	28	1	811
Etel. suomal.	Södra finska "	31	233	240	156	89	21	2	772
Kallion "	Berghälls "	71	340	293	148	79	31	4	966
Paavalin "	Paulus "	19	107	84	64	31	10	1	316
Käpylän "	Kottby "	11	59	74	52	20	5	—	221
Malmin suomal.	Malms finska "	32	217	192	115	45	10	2	613
Pohj. ruotsal.	Norra svenska "	15	88	131	79	51	19	—	383
Etel. "	Södra "	6	92	81	55	20	12	1	267
Sörnäisten "	Sörnäs "	16	47	41	27	13	6	1	151
Malmin "	Malms "	2	18	19	8	3	2	—	52
Huopalahden "	Hoplaks "	13	82	95	72	25	6	1	294
Oulunkylän seurak.	Äggelby "	8	79	81	67	20	8	1	264
Kulosaaren "	Brändö "	—	12	1	2	2	—	—	17
Muut seurak. 1)	Övriga förs. 1)	7	50	61	40	16	2	1	177
Sivillirekisteri	Civilregistret	33	157	171	84	55	15	—	515
<i>Summa</i>		<i>326</i>	<i>2 081</i>	<i>2 130</i>	<i>1 334</i>	<i>643</i>	<i>205</i>	<i>16</i>	<i>6 735</i>
<i>Aviottomien lasten synnyttäjät</i> <i>Med barn utom äktenskap</i>									
Keski-H:gin seurak.	Mell. H:fors förs.	14	26	23	6	3	4	—	76
Töölön "	Tölö "	7	22	17	3	5	—	—	54
Etel. suomal.	Södra finska "	12	26	13	15	8	4	—	78
Kallion "	Berghälls "	13	43	29	12	7	2	—	106
Paavalin "	Paulus "	4	13	11	5	3	—	—	36
Käpylän "	Kottby "	—	5	2	1	—	1	—	2) 10
Malmin suomal.	Malms finska "	5	19	9	4	3	1	—	41
Pohj. ruotsal.	Norra svenska "	1	3	3	3	2	—	—	12
Etel. "	Södra "	3	4	4	1	1	—	—	13
Sörnäisten "	Sörnäs "	3	1	4	1	—	—	—	9
Malmin "	Malms "	—	1	—	—	—	—	—	1
Huopalahden "	Hoplaks "	1	12	6	2	—	2	—	23
Oulunkylän seurak.	Äggelby "	1	5	2	1	2	1	—	12
Kulosaaren "	Brändö "	—	1	—	—	—	—	—	1
Muut seurak. 1)	Övriga förs. 1)	2	4	1	3	—	—	—	10
Sivillirekisteri	Civilregistret	5	9	5	8	2	2	—	3) 33
<i>Summa</i>		<i>71</i>	<i>194</i>	<i>129</i>	<i>65</i>	<i>36</i>	<i>17</i>	<i>—</i>	<i>4) 515</i>
Kaikkiaan • Samtliga		397	2 275	2 259	1 399	679	222	16	4) 7 250
Siitä 2-laps. synnyt. • Därav 2-fostr.-barnsb...		2	14	36	38	9	2	—	101

1) Saksalainen, kreikkalais-oikeuskoinen, roomalais-katolinen, metodisti-episkopaliset ja baptistiseurakunnat, juutalainen, muhammedilainen, Helsingin vapaaseurakunta, yksityinen kreikk.-katolinen yhdyskunta, Suomen vapaa katolinen seurakunta, Olaus Petrin seurakunta, englantilainen seurakunta, adventtikirkko, Jehovan todistajat sekä myöhempien aikojen pyhien Jeesuksen Kristuksen kirkko. — Ks. lähemmin alav. s. 97 v:n 1956 vuosikirjassa. 2) Yhden ikä tuntematon. 3) Kahden ikä tuntematon. 4) Kolmen ikä tuntematon.

1) Tyska, grekisk-ortodoxa, romersk-katolska, metodist-episkopala och baptistförsamlingarna, judiska, muhammedanska, Helsingfors frikyrkoförsamling, privata grek.-katolska samfundet, Finlands fria katolska församling, Olaus Petri församling, engelska församlingen, adventkyrkan, Jehovas vittnen, och Jesu Kristi kyrka av sista dagars heliga. — Se noten på s. 97 i årsboken för år 1956. 2) 1 persons ålder okänd. 3) 2 personers ålder okänd. 4) 3 personers ålder okänd.

53. Elävänä syntyneet avioliapset vuosina 1946—55
Inom äktenskap levande födda barn åren 1946—55
A. Avioliiton kestämisaajan mukaan • Efter äktenskapets varaktighet

Vuosi År	Avioliiton kestämisaika, vuotta • Äktenskapets varaktighet, år													Tuntem. Okänd	Summa
	0	1	2	3	4	5	6	7	8	9	10—14	15—19	20—		
1955....	1 887	1 036	826	598	444	363	297	255	240	166	459	118	16	—	6 705
1954....	1 712	1 011	772	564	483	356	323	276	219	141	378	98	23	1	6 357
1953....	1 708	934	736	541	447	389	356	286	193	166	468	121	17	1	6 363
1952....	1 555	831	682	534	496	405	334	210	177	125	407	113	21	3	5 893
1951....	1 473	817	697	591	487	444	243	210	156	175	477	95	27	1	5 893
1950....	1 494	870	800	673	571	403	302	212	204	168	476	130	30	1	6 334
1949....	1 505	985	853	735	461	339	284	271	228	197	451	132	31	5	6 477
1948....	1 685	1 167	1 065	678	509	376	369	336	265	208	513	176	35	5	7 387
1947....	1 933	1 292	809	643	499	498	390	366	278	229	520	197	31	1	7 686
1946....	2 081	1 067	832	673	650	570	535	392	303	249	682	239	31	—	8 304
Summa	17 033	10 010	8 072	6 230	5 047	4 143	3 433	2 814	2 263	1 824	4 831	1 419	262	18	67 399
								%							
1955....	28.1	15.5	12.3	8.9	6.6	5.4	4.4	3.8	3.6	2.5	6.9	1.8	0.2	—	100.0
1954....	26.9	15.9	12.1	8.9	7.6	5.6	5.1	4.3	3.5	2.2	6.0	1.5	0.4	0.0	100.0
1953....	26.8	14.7	11.8	8.5	7.0	6.1	5.6	4.5	3.0	2.6	7.4	1.9	0.3	0.0	100.0
1952....	26.4	14.1	11.6	9.1	8.4	6.9	5.7	3.6	3.0	2.1	6.9	1.9	0.3	0.0	100.0
1951....	25.0	13.9	11.8	10.0	8.3	7.5	4.1	3.6	2.6	3.0	8.1	1.6	0.5	0.0	100.0
1950....	23.6	13.7	12.6	10.6	9.0	6.4	4.8	3.3	3.2	2.7	7.5	2.1	0.5	0.0	100.0
1949....	23.2	15.2	13.2	11.4	7.1	5.2	4.4	4.2	3.5	3.0	7.0	2.0	0.5	0.1	100.0
1948....	22.8	15.8	14.4	9.2	6.9	5.1	5.0	4.5	3.6	2.8	6.9	2.4	0.5	0.1	100.0
1947....	25.1	16.8	10.5	8.4	6.5	6.5	5.1	4.7	3.6	3.0	6.8	2.6	0.4	0.0	100.0
1946....	25.1	12.9	10.0	8.1	7.8	6.9	6.4	4.7	3.6	3.0	8.2	2.9	0.4	—	100.0
Summa	25.3	14.8	12.0	9.2	7.5	6.1	5.1	4.2	3.4	2.7	7.2	2.1	0.4	0.0	100.0

B. Lapsen järjestysluvun mukaan • Efter barnets ordningsnummer

Vuosi År	Lapsen järjestysluku • Barnets ordningsnummer											Tuntem. Okänd	Summa		
	1	2	3	4	5	6	7	8	9	10	11—				
1955....	3 332	1 958	902	329	111	41	20	5	3	—	1	3	—	6 705	
1954....	3 113	1 919	848	314	98	34	18	7	4	2	—	—	—	6 357	
1953....	3 046	1 875	926	324	122	33	22	7	6	—	1	1	—	6 363	
1952....	2 813	1 771	809	309	120	40	15	9	4	1	—	2	—	5 893	
1951....	2 609	1 812	888	371	124	56	16	11	3	2	—	1	—	5 893	
1950....	2 752	1 972	1 000	348	164	57	22	13	4	1	1	—	—	6 334	
1949....	2 763	2 099	976	366	161	64	29	7	7	3	2	—	—	6 477	
1948....	3 185	2 490	1 080	401	128	58	23	8	6	3	3	2	—	7 387	
1947....	3 541	2 474	1 057	387	138	54	16	8	2	—	7	2	—	7 686	
1946....	3 954	2 542	1 138	403	153	47	18	13	2	3	5	26	—	8 304	
Summa	31 108	20 912	9 624	3 552	1 319	484	199	88	41	15	20	37	—	67 399	
								%							
1955....	49.7	29.2	13.5	4.9	1.7	0.6	0.3	0.1	0.0	—	0.0	0.0	—	100.0	
1954....	49.0	30.2	13.3	4.9	1.6	0.5	0.3	0.1	0.1	0.0	—	—	—	100.0	
1953....	47.9	29.5	14.6	5.1	1.9	0.5	0.3	0.1	0.1	—	0.0	0.0	—	100.0	
1952....	47.7	30.1	13.7	5.2	2.0	0.7	0.3	0.2	0.1	0.0	—	0.0	—	100.0	
1951....	44.3	30.7	15.1	6.3	2.1	1.0	0.3	0.2	0.0	0.0	—	0.0	—	100.0	
1950....	43.5	31.1	15.8	5.5	2.6	0.9	0.3	0.2	0.1	0.0	0.0	—	—	100.0	
1949....	42.7	32.4	15.1	5.7	2.5	1.0	0.4	0.1	0.1	0.0	0.0	—	—	100.0	
1948....	43.1	33.7	14.6	5.5	1.8	0.8	0.3	0.1	0.1	0.0	0.0	—	—	100.0	
1947....	46.1	32.2	13.8	5.0	1.8	0.7	0.2	0.1	0.0	—	0.1	0.0	—	100.0	
1946....	47.6	30.6	13.7	4.9	1.8	0.6	0.2	0.2	0.0	0.0	0.1	0.3	—	100.0	
Summa	46.1	31.0	14.3	5.3	2.0	0.7	0.3	0.1	0.1	0.0	0.0	0.1	—	100.0	

54. Elävänä syntyneet avioliapset avioliiton kestämisajan ja äidin iän mukaan vuonna 1955

Inom äktenskap levande födda barn efter äktenskapets varaktighet och moderns ålder år 1955

Avioliiton kestämis aika, kuukautta ja vuotta Äktenskapets varaktighet, månader och år	Äidin ikä, vuotta • Moderns ålder, år							Summa	Niistä • Därav	
	15—19	20—24	25—29	30—34	35—39	40—44	45—49		Polkka Gossar	Tyttöjä Flickor
0—2 kuuk. • mån.	37	76	26	14	9	5	1	168	81	87
3—5 " "	134	333	108	43	15	10	—	643	324	319
6—8 " "	72	345	156	51	19	4	—	647	348	299
9—11 " "	25	200	133	49	18	4	—	429	212	217
0 vuotta • år	268	954	423	157	61	23	1	1 887	965	922
1 " "	44	452	373	116	36	15	—	1 036	527	509
2 " "	8	352	303	112	39	11	1	826	424	402
3 " "	—	186	258	111	33	10	—	598	306	292
4 " "	1	80	218	108	31	5	1	444	236	208
5 " "	—	36	187	96	40	4	—	363	184	179
6 " "	—	10	147	108	24	8	—	297	154	143
7 " "	—	4	99	106	39	6	1	255	135	120
8 " "	—	1	73	126	33	6	1	240	121	119
9 " "	—	—	27	91	41	7	—	166	93	73
10—14 " "	—	—	9	202	195	50	3	459	234	225
15—19 " "	—	—	—	7	62	47	2	118	55	63
20—24 " "	—	—	—	—	2	10	4	16	9	7
Summa	321	2 075	2 117	1 340	636	202	14	6 705	3 443	3 262

55. Elävänä syntyneet vuonna 1955 • Levande födda år 1955

A. Äidin iän ja lapsen järjestysluvun mukaan • Efter moderns ålder och barnets ordningsnummer

Äidin ikä, vuotta Moderns ålder, år	Avlosyntyset • Inom äktenskap födda								Avlottomat • Utom äktenskap födda								
	Lapsen järjestyslulun mukaan Efter barnets ordningsnummer							Summa	Niistä • Därav		Lapsen järjestyslulun mukaan • Efter barnets ordningsnummer				Summa	Niistä • Därav	
	1	2	3	4	5	6—11	Tunte- maton Okänd		Polkka Gossar	Tyt- töjä Flickor	1	2	3	4—5		Polkka Gossar	Tyt- töjä Flickor
15—19	292	29	—	—	—	—	—	321	161	160	68	3	—	—	71	42	29
20—24	1 414	529	107	23	—	1	1	2 075	1 050	1 025	168	19	2	2	191	82	109
25—29	971	760	289	74	14	8	1	2 117	1 100	1 017	102	16	5	4	127	53	74
30—34	419	438	300	115	46	21	1	1 340	703	637	48	13	4	—	65	34	31
35—39	175	161	156	82	34	28	—	636	316	320	20	13	—	1	34	21	13
40—44	57	39	49	33	16	8	—	202	108	94	10	4	1	—	15	7	8
45—49	4	2	1	2	1	4	—	14	5	9	—	—	—	—	—	—	—
Summa	3 332	1 958	902	329	111	70	3	6 705	3 443	3 262	417	68	12	7	504	239	265
Niistä • Därav																	
Polkka • Gossar ..	1 713	1 015	461	157	61	35	1	3 443	3 443	—	203	28	6	2	239	239	—
Tyttöjä • Flickor ..	1 619	943	441	172	50	35	2	3 262	—	3 262	214	40	6	5	265	—	265

1) Tähän sisältyy 1 tapaus, jossa äidin ikä oli tuntematon. • 2) Moderns ålder okänd i 1 fall.

Muist. taul. 53 ja 55: Avioliapset järjestyksellään määrityksessä on otettu huomioon samassa avioliitossa elävänä ja kuolleenä syntyneet lapset sekä aviottomien lasten järjestyksellään määrityksessä äidin kaikki avioliiton ulkopuolella elävänä ja kuolleenä syntyneet lapset.

Anm. till tab. 53 och 55: Vid bestämmandet av ordningsnumret för inom äktenskap födda barn ha i samma äktenskap levande födda och dödfödda barn beaktats; i fråga om barn utom äktenskap ha samtliga av modern utom äktenskap levande födda och dödfödda barn beaktats.

B. Avioliiton kestämisaika ja lapsen järjestyslukuun mukaan
Efter äktenskapets varaktighet och barnets ordningsnummer

Avioliiton kestämisaika, kuukautta ja vuotta Äktenskapets varaktighet, månader och år	Lapsen järjestysluku • Barnets ordningsnummer											Summa	Niistä • Därav	
	1	2	3	4	5	6	7	8	9	11	Tunte- maton Okänt		Polkia Gossar	Tyttöjä Flickor
0— 2 kuuk. • mån.	165	3	—	—	—	—	—	—	—	—	—	168	81	87
3— 5 " "	636	7	—	—	—	—	—	—	—	—	—	643	324	319
6— 8 " "	644	3	—	—	—	—	—	—	—	—	—	647	348	299
9—11 " "	423	6	—	—	—	—	—	—	—	—	—	429	212	217
0 vuotta • år	1 868	19	—	—	—	—	—	—	—	—	—	1 887	965	922
1 " "	745	284	6	—	—	—	—	—	—	—	1	1 036	527	509
2 " "	308	476	40	2	—	—	—	—	—	—	—	826	424	402
3 " "	146	339	104	9	—	—	—	—	—	—	—	598	306	292
4 " "	76	233	111	23	1	—	—	—	—	—	—	444	236	208
5 " "	50	164	111	32	4	1	—	—	—	—	1	363	184	179
6 " "	40	124	90	32	10	1	—	—	—	—	—	297	154	143
7 " "	35	104	72	29	9	5	—	—	—	—	1	255	135	120
8 " "	19	74	101	31	9	6	—	—	—	—	—	240	121	119
9 " "	13	31	71	30	15	6	—	—	—	—	—	166	93	73
10—14 " "	23	96	163	106	42	12	13	3	1	—	—	459	234	225
15—19 " "	7	13	32	31	20	9	3	2	1	—	—	118	55	63
20—24 " "	2	1	1	4	1	1	4	—	1	1	—	16	9	7
<i>Aviosyntyisiä Inom äktenskap födda</i>	3 332	1 958	902	329	111	41	20	5	3	1	3	6 705	3 443	3 262
<i>Aviottomia • Utom äktenskap födda</i>	417	68	12	3	4	—	—	—	—	—	—	504	239	265
Kaikkiaan • Samtliga	3 749	2 026	914	332	115	41	20	5	3	1	3	7 209	3 682	3 527
Niistä • Därav														
Polkia • Gossar	1 916	1 043	467	157	63	23	8	3	1	—	1	3 682	3 682	—
Tyttöjä • Flickor	1 833	983	447	175	52	18	12	2	2	1	2	3 527	—	3 527

C. Isän ja äidin iän mukaan
Efter faderns och moderns ålder

Isän ikä, vuotta Faderns ålder, år	Äldin ikä, vuotta • Moderns ålder, år								Summa	Niistä • Därav	
	15—19	20—24	25—29	30—34	35—39	40—44	45—49	Polkia Gossar		Tyttöjä Flickor	
16—19	54	43	2	1	—	—	—	100	51	49	
20—24	197	982	232	22	5	1	—	1 439	738	701	
25—29	58	828	1 075	239	33	3	—	2 236	1 156	1 080	
30—34	6	162	610	601	123	14	1	1 517	786	731	
35—39	2	45	138	295	233	46	2	761	383	378	
40—44	2	10	38	114	161	71	5	401	194	207	
45—49	1	3	13	46	57	45	6	171	92	79	
50—54	1	2	7	16	17	14	—	57	31	26	
55—59	—	—	—	3	5	4	—	12	8	4	
60—64	—	—	—	3	1	2	—	6	1	5	
65—69	—	—	—	—	1	2	—	3	2	1	
70—	—	—	1	—	—	—	—	1	—	1	
Tunte- maton • Okänd	—	—	1	—	—	—	—	1	1	—	
<i>Aviosyntyisiä Inom äktenskap födda</i>	321	2 075	2 117	1 340	636	202	14	6 705	3 443	3 262	
<i>Aviottomia • Utom äktenskap födda</i>	71	191	127	65	34	15	—	1) 504	239	1) 265	
Kaikkiaan • Samtliga	392	2 266	2 244	1 405	670	217	14	7 209	3 682	3 527	

1) Ks. alav. ed. siv.

2) Se noten på föreg. sida.

56. Syntyneet seurakunnittain vuosina 1946—55

Födda församlingsvis åren 1946—55

1955 <i>Elävänä syntyneitä Levande födda</i>			Keski-Helsingin seurakunta Mellersta Helsingfors församling			Töölön seurakunta Töölö församling			Eteläinen suomalainen seurakunta Södra finska församlingen			Kallion seurakunta Berghäls församling			Paavaliin seurakunta Paulus församling			Käpylän seurakunta Kottby församling			Malmin suomalainen seurakunta ¹⁾ Malms finska församling ¹⁾			Pohjoinen ruotsalainen seurakunta Norra svenska församlingen			Eteläinen ruotsalainen seurakunta Södra svenska församlingen		
			M.	N. Kv.	Summa	M.	N. Kv.	Summa	M.	N. Kv.	Summa	M.	N. Kv.	Summa	M.	N. Kv.	Summa	M.	N. Kv.	Summa	M.	N. Kv.	Summa	M.	N. Kv.	Summa	M.	N. Kv.	Summa
Tammikuu	Januari	51	39	90	33	39	72	37	32	69	57	37	94	16	13	29	8	13	21	28	22	50	13	25	38	15	11	26	
Helmikuu	Februari	28	41	69	41	29	70	37	35	72	43	42	85	24	14	38	12	10	22	21	14	35	15	26	41	12	8	20	
Maaliskuu	Mars	51	52	103	41	52	93	34	49	83	51	56	107	17	19	36	16	10	26	25	27	52	11	15	26	13	6	19	
Huhtikuu	April	60	34	94	40	37	77	23	34	57	46	52	98	8	18	26	4	8	12	23	24	47	12	15	27	11	10	21	
Toukokuu	Maj	30	42	72	38	41	79	32	40	72	51	38	89	23	9	32	8	13	21	31	32	63	16	21	37	20	18	38	
Kesäkuu	Juni	45	38	83	45	31	76	45	33	78	54	51	105	18	23	41	9	5	14	32	23	55	17	22	39	15	17	32	
Heinäkuu	Juli	35	57	92	37	30	67	35	33	68	44	35	79	10	7	17	6	5	11	33	35	68	10	10	20	9	13	22	
Elokuu	Augusti	38	35	73	41	38	79	41	29	70	39	40	79	17	13	30	14	11	25	24	34	58	18	16	34	12	8	20	
Syyskuu	September	52	39	91	34	26	60	37	28	65	52	43	95	14	18	32	5	7	12	33	21	54	20	19	39	12	10	22	
Lokakuu	Oktober	34	31	65	40	36	76	30	35	65	38	40	78	18	8	26	13	11	24	23	33	56	12	12	24	12	14	26	
Marraskuu	November	30	37	67	26	35	61	38	41	79	38	39	77	5	10	15	11	9	20	29	26	55	11	27	38	5	5	10	
Joulukuu	December	46	40	86	27	26	53	36	26	62	45	29	74	19	18	37	12	9	21	38	22	60	15	15	30	15	7	22	
<i>Koko vuosi • Hela året</i>			500	485	985	443	420	863	425	415	840	558	502	1 060	189	170	359	118	111	229	340	313	653	170	223	393	151	127	278
<i>Niistä • Därav</i>																													
Aviosyntyisiä • Inom äktensk. födda			469	442	911	420	389	809	390	375	765	502	453	955	174	148	322	112	107	219	322	290	612	165	217	382	146	120	266
Aviottomia • Utom äktenskap födda			31	43	74	23	31	54	35	40	75	56	49	105	15	22	37	6	4	10	18	23	41	5	6	11	5	7	12
<i>Kuolleena syntyneitä • Dödfödda</i>																													
Aviosyntyisiä • Inom äktenskap födda			8	8	16	6	3	9	12	9	21	15	10	25	2	—	2	3	1	4	3	10	13	3	4	7	2	1	3
Aviottomia • Utom äktenskap födda			1	2	3	—	—	—	2	1	3	2	1	3	—	1	1	—	—	—	1	—	1	—	1	1	—	1	1
<i>Summa</i>			9	10	19	6	3	9	14	10	24	17	11	28	2	1	3	3	1	4	4	10	14	3	5	8	2	2	4
<i>Kaikkiaan • Samtliga</i>			509	495	1 004	449	423	872	439	425	864	575	513	1 088	191	171	362	121	112	233	344	323	667	173	228	401	153	129	282
<i>Elävänä syntyneet Levande födda</i>																													
1954		507	459	966	481	442	923	482	438	920	547	583	1 130	165	163	328	111	111	222	198	202	400	186	199	385	164	150	314	
1953		488	482	970	467	447	914	528	493	1 021	592	612	1 204	182	159	341	99	112	211	168	162	330	208	208	416	152	173	325	
1952		486	502	988	439	445	884	438	424	862	598	550	1 148	166	148	314	98	113	211	134	159	293	172	182	354	179	174	353	
1951		506	451	957	445	463	908	479	417	896	580	543	1 123	159	164	323	103	103	206	174	143	317	217	204	421	170	166	336	
1950		483	507	990	492	449	941	501	483	984	625	602	1 227	174	167	341	75	88	163	176	159	335	255	244	499	189	157	346	
1949		600	549	1 149	470	438	908	508	509	1 017	634	604	1 238	185	172	357	68	62	130	152	131	283	263	264	527	214	195	409	
1948		644	603	1 247	497	472	969	652	613	1 265	744	655	1 399	269	280	549	—	—	—	159	156	315	305	321	626	226	243	469	
1947		664	683	1 347	534	498	1 032	672	609	1 281	777	717	1 494	282	245	527	—	—	—	152	154	306	298	354	652	246	245	491	
1946		728	694	1 422	567	546	1 113	701	617	1 318	811	785	1 596	293	258	551	—	—	—	155	174	329	411	367	778	298	294	592	

Alav. seur. sivulla. • Noten på följande sida.

Jatkoa • Fortsättning

1955 Elävänä syntyneitä Levande födda		Sörnäisten ruotsalainen seurakunta Sörnäs svenska församling			Malmi ruotsalainen seurakunta Malms svenska församling			Huopalahden seurakunta Hoplaks församling			Oulunkylän seurakunta Äggelby församling			Kulosaaren seurakunta Brändö församling			Muut seura- kunnat *) Övriga församlingar *)			Sivillirekisteri Civilregistret			Summa					
		M.	N.	Sum- ma	M.	N.	Sum- ma	M.	N.	Sum- ma	M.	N.	Sum- ma	M.	N.	Sum- ma	M.	N.	Sum- ma	M.	N.	Summa	M.	N.	Summa	M.	N.	Summa
		Kv.	Kv.	Kv.	Kv.	Kv.	Kv.	Kv.	Kv.	Kv.	Kv.	Kv.	Kv.	Kv.	Kv.	Kv.	Kv.	Kv.	Kv.	Kv.	Kv.	Kv.	Kv.	Kv.	Kv.	Kv.	Kv.	Kv.
Tammikuu	Januari	18	9	27	1	3	4	13	15	28	12	12	24	—	—	—	7	4	11	20	20	40	329	294	623			
Helmikuu	Februari	9	4	13	—	3	3	7	7	14	10	8	18	—	1	1	11	9	20	20	21	41	290	272	562			
Maaliskuu	Mars	6	6	12	—	3	3	12	12	24	7	14	21	3	—	3	10	7	17	25	17	42	322	345	667			
Huhtikuu	April	5	7	12	5	—	5	22	7	29	10	17	27	1	1	2	9	9	18	23	19	42	302	292	594			
Toukokuu	Maj	6	7	13	2	1	3	7	13	20	11	12	23	2	1	3	5	8	13	23	22	45	305	318	623			
Kesäkuu	Juni	7	4	11	4	1	5	10	11	21	11	9	20	1	—	1	7	5	12	22	26	48	342	299	641			
Heinäkuu	Juli	6	6	12	1	1	2	12	17	29	11	11	22	—	—	—	7	8	15	22	28	50	278	296	574			
Elokuu	Augusti	4	10	14	5	4	9	16	8	24	9	8	17	1	1	2	9	6	15	25	23	48	313	284	597			
Syyskuu	September	6	5	11	3	1	4	13	14	27	14	9	23	2	1	3	9	11	20	16	27	43	322	279	601			
Lokakuu	Oktober	7	1	8	3	—	3	19	13	32	11	14	25	—	—	—	7	7	14	27	18	45	294	273	567			
Marraskuu	November	7	5	12	4	2	6	12	16	28	11	15	26	—	1	1	3	5	8	22	24	46	252	297	549			
Joulukuu	December	6	8	14	3	4	7	16	25	41	20	10	30	2	—	2	9	12	21	24	27	51	333	278	611			
<i>Koko vuosi • Hela året</i>		87	72	159	31	23	54	159	158	317	137	139	276	12	6	18	93	91	184	269	272	541	3 682	3 527	7 209			
Niistä • Därav																												
Aviosyntyisiä • Inom äktensk. födda		83	67	150	30	23	53	146	147	293	131	134	265	11	6	17	90	85	175	252	259	511	3 443	3 262	6 705			
Aviottomia • Utom äktenskap födda		4	5	9	1	—	1	13	11	24	6	5	11	1	—	1	3	6	9	17	13	30	239	265	504			
<i>Kuolleena syntyneitä • Dödfödda</i>																												
Aviosyntyisiä • Inom äktensk. födda		4	—	4	—	—	—	4	—	4	—	3	3	—	—	—	2	—	2	5	6	11	69	55	124			
Aviottomia • Utom äktenskap födda		—	—	—	—	—	—	—	—	—	—	1	1	—	—	—	1	—	1	3	—	3	10	8	18			
<i>Summa</i>		4	—	4	—	—	—	4	—	4	—	4	4	—	—	—	3	—	3	8	6	14	79	63	142			
Kaikkiaan • Samtliga		91	72	163	31	23	54	163	158	321	137	143	280	12	6	18	96	91	187	277	278	555	3 761	3 590	7 351			
<i>Elävänä syntyneet Levande födda</i>																												
1954	72	90	162	19	24	43	92	108	200	97	86	183	12	5	17	96	80	176	263	238	501	3 492	3 378	6 870			
1953	51	72	123	19	16	35	109	74	183	43	39	82	19	9	28	94	108	202	229	216	445	3 448	3 382	6 830			
1952	68	67	135	—	—	—	93	62	155	47	42	89	12	11	23	97	93	190	173	201	374	3 200	3 173	6 373			
1951	61	71	132	—	—	—	69	65	134	40	32	72	11	13	24	78	88	166	187	169	356	3 279	3 092	6 371			
1950	92	86	178	—	—	—	96	78	174	32	40	72	11	5	16	108	123	231	177	142	319	3 486	3 330	6 816			
1949	82	78	160	—	—	—	75	68	143	29	27	56	14	19	33	110	115	225	164	154	318	3 568	3 385	6 953			
1948	114	90	204	—	—	—	78	75	153	33	33	66	13	13	26	129	96	225	207	152	359	4 070	3 802	7 872			
1947	108	80	188	—	—	—	103	105	208	23	31	54	22	19	41	139	111	250	148	160	308	4 168	4 011	8 179			
1946	115	85	200	—	—	—	114	110	224	44	39	83	16	23	39	115	115	230	187	131	318	4 555	4 238	8 793			

1) V:n 1946—52 luvut tarkoittavat Helsingin maaseurakunnan kaupunkiin liitettyä osaa. *) Ks. alav. 1 siv. 66.

2) Siffrorna för åren 1946—52 avse den del av Helsingfors församling, som inkorporerats med staden. *) Se noten 1 på sid. 66.

57. Syntyneet ja kuolleet kuukausittain vuosina 1901—1956
Födda och döda månadsvis åren 1901—1956

Vuosi År	Kuukausi • Månad												Koko vuosi Hela året
	I	II	III	IV	V	VI	VII	VIII	IX	X	XI	XII	
<i>Elävänä syntyneet • Levande födda</i>													
1952.....	546	506	540	614	537	537	557	492	556	492	489	507	6 373
1953.....	530	555	628	650	654	597	576	561	582	499	461	537	6 830
1954.....	589	552	650	582	600	568	602	577	565	561	465	559	6 870
1955.....	623	562	667	594	623	641	574	597	601	567	549	611	7 209
1956.....	600	593	719	718	701	583	621	580	588	571	566	639	7 479
%													
1901—50.....	8.9	8.1	9.3	8.6	8.7	8.3	8.5	8.4	8.4	7.8	7.5	7.5	100.0
1946—50.....	8.8	8.3	9.6	9.1	9.0	8.1	8.2	8.3	8.5	7.4	7.2	7.5	100.0
1951—55.....	8.3	8.1	9.3	9.0	8.8	8.6	8.4	8.1	8.4	7.7	7.2	8.1	100.0
1952.....	8.6	7.9	8.5	9.7	8.4	8.4	8.7	7.7	8.7	7.7	7.7	8.0	100.0
1953.....	7.8	8.1	9.2	9.5	9.6	8.7	8.4	8.2	8.5	7.3	6.8	7.9	100.0
1954.....	8.6	8.0	9.4	8.5	8.7	8.3	8.8	8.4	8.2	8.2	6.8	8.1	100.0
1955.....	8.6	7.8	9.3	8.2	8.6	8.9	8.0	8.3	8.3	7.9	7.6	8.5	100.0
1956.....	8.0	7.9	9.6	9.6	9.4	7.8	8.3	7.8	7.9	7.6	7.8	8.5	100.0
<i>Kuolleena syntyneet • Dödfödda</i>													
1952.....	17	18	9	12	7	10	7	10	8	9	9	4	120
1953.....	6	8	16	11	6	7	15	19	5	9	10	11	123
1954.....	10	10	13	10	11	12	14	9	14	17	9	12	141
1955.....	7	5	12	15	14	17	9	12	13	13	9	16	142
1956.....	15	15	14	10	19	10	9	7	10	11	12	9	141
%													
1901—50.....	8.9	7.6	9.0	8.9	10.1	9.0	6.6	7.7	7.5	7.6	8.5	8.6	100.0
1946—50.....	8.8	7.9	9.5	9.7	7.9	7.4	5.1	10.7	9.1	6.8	8.8	8.3	100.0
1951—55.....	7.9	7.4	9.0	8.4	9.3	8.4	8.7	9.4	7.4	8.2	7.9	8.0	100.0
1952.....	14.2	15.0	7.5	10.0	5.8	8.3	5.8	8.3	6.7	7.5	7.5	3.4	100.0
1953.....	4.9	6.5	13.0	8.9	4.9	5.7	12.2	15.5	4.1	7.3	8.1	8.9	100.0
1954.....	7.1	7.1	9.2	7.1	7.8	8.5	9.9	6.4	9.9	12.1	6.4	8.5	100.0
1955.....	4.9	3.5	8.4	10.6	9.9	12.0	6.3	8.4	9.2	9.2	6.3	11.3	100.0
1956.....	10.6	10.6	9.9	7.1	13.5	7.1	6.4	5.0	7.1	7.8	8.5	6.4	100.0
<i>Kuolleet • Döda</i>													
1952.....	344	318	380	352	283	278	290	278	294	313	279	325	3 734
1953.....	328	356	373	303	326	295	265	302	260	281	271	337	3 697
1954.....	349	323	338	310	309	316	294	243	276	314	317	285	3 674
1955.....	337	332	342	339	316	334	328	304	300	299	306	379	3 916
1956.....	377	349	321	324	290	328	329	309	319	342	358	366	4 012
%													
1901—50 ¹⁾	9.0	8.9	9.7	9.0	8.4	8.0	8.3	7.9	7.3	7.5	7.5	8.4 ²⁾	100.0
1946—50.....	9.3	8.9	9.7	8.5	8.3	7.8	8.1	7.4	7.3	8.0	8.2	8.5	100.0
1951—55.....	9.2	8.9	9.5	8.5	8.2	8.3	8.1	7.4	7.3	8.0	7.8	8.3	100.0
1952.....	9.2	8.5	10.2	9.4	7.6	7.4	7.8	7.4	7.9	8.4	7.5	8.7	100.0
1953.....	8.9	9.6	10.1	8.2	8.8	8.0	7.2	8.2	7.0	7.6	7.3	9.1	100.0
1954.....	9.5	8.8	9.2	8.4	8.4	8.6	8.0	6.6	7.5	8.6	8.6	7.8	100.0
1955.....	8.6	8.5	8.7	8.6	8.1	8.5	8.4	7.8	7.7	7.6	7.8	9.7	100.0
1956.....	9.4	8.7	8.0	8.1	7.2	8.2	8.2	7.7	8.0	8.5	8.9	9.1	100.0

¹⁾ Vuosina 1939—44 sisältyvät lukuihin kuolleeksi julistetut sodassa kadonneet, mutta eivät kuolleeksi julistetut siviilihenkilöt. ²⁾ Tähän sisältyy 0.1 % tuntemattomana kuukautena kuollutta.

¹⁾ Åren 1939—44 ingår för döda förklarade under kriget försvarna men ej för döda förklarade civilpersoner. ²⁾ Inkl. 0.1 % under okänd månad döda.

59. Kuolleet seurakunnittain vuosina 1951–56 • Döda församlingsvis åren 1951–56

Seurakunta ¹⁾ Församling ¹⁾	1956															1955	1954	1953	1952	1951
	län mukaan Efter ålder						Sivillsäädyn ja sukupuolen mukaan Efter civilstånd och kön						Kalkkiaa Samtliga							
	0	1–14	15–29	30–44	45–64	65—	15 v. täytt. naimattomia	Ogifta som fyllt 15 år	Naimisisa Giftna	Leskät ja eronneita	Ankl., änkor och fränsk.	M.	N. Kv.	Summa						
	vuotta • år						M.	N. Kv.	M.	N. Kv.	M.	N. Kv.								
Suomal. seurakunnat • Finska församlingar	92	37	72	217	816	1 191	164	322	729	265	218	598	1 184	1 241	2 425	2 423	2 267	2 316	2 322	2 425
Suurkirkon seurak. Storkyrkans förs.	3	3	3	7	57	55	6	15	36	21	13	31	59	69	128	} 564	} 560	} 581	} 565	} 587
Vanhankirkon " Gamla kyrkans "	8	2	8	36	133	169	33	52	114	37	29	81	180	176	356					
Töölön " Tölö "	13	2	7	25	122	172	13	48	132	32	25	76	177	164	341	} 383	} 377	} 368	} 342	} 354
Meilahden " Mejlans finska "	2	4	1	9	28	31	2	4	27	9	5	22	39	36	75					
Johanneksen " Johannes "	12	8	11	40	155	246	36	96	131	41	43	105	221	251	472	521	499	517	518	512
Kallion " Berghälls "	22	9	21	51	183	242	42	58	135	70	60	132	256	272	528	573	537	536	534	619
Paavalin " Paulus "	7	4	11	19	53	97	17	19	48	23	18	55	89	102	191	165	160	159	164	170
Käpylän " Kottby "	5	—	1	9	25	70	7	24	23	9	9	33	42	68	110	76	55	77	74	59
Lautasaaren " Drumsö "	3	—	—	5	10	16	—	—	15	4	1	11	17	17	34
Malmin ²⁾ " Malms finska ²⁾ "	17	5	9	16	50	93	8	6	68	19	15	52	104	86	190	141	79	78	125	124
Ruotsal. seurakunnat • Svenska församl.	12	5	13	47	250	521	40	138	235	80	83	255	368	480	848	810	782	806	862	854
Pohj. ruotsal. seurak. Norra svenska förs.	3	1	4	18	64	168	13	55	59	23	21	83	96	162	258	} 383	} 351	} 348	} 412	} 377
Meilahden " Mejlans " "	1	—	1	1	23	54	2	10	21	5	14	27	38	42	80					
Etel. " Södra " "	4	2	2	18	93	169	13	46	83	31	29	80	129	159	288	296	292	313	321	358
Sörnåsten " Sörnäs " "	2	—	5	6	57	109	12	24	55	16	17	53	85	94	179	104	117	118	129	119
Malmin ²⁾ " Malms ²⁾ " "	2	2	1	4	13	21	—	3	17	5	2	12	20	23	43	27	22	27	.	.
Kaksikieliset seurak. • Tvåspråkiga förs.	9	5	11	9	38	72	5	12	39	20	5	49	61	83	144	154	121	108	117	95
Huopalahden seurak. Hoplaks förs.	3	3	7	5	22	35	2	4	21	12	3	27	31	44	75	77	65	62	71	61
Oulunkylän " Äggelby "	6	2	4	3	15	31	3	5	17	6	2	20	29	32	61	70	47	38	33	23
Kulosaaren " Brändö "	—	—	—	1	1	6	—	3	1	2	—	2	1	7	8	7	9	8	13	11
Muut seurakunnat³⁾ • Övriga församl.³⁾	4	4	4	11	55	131	16	27	49	27	20	62	91	118	209	185	211	203	191	212
Siviilirekisteri • Civilregistret	12	6	16	35	191	126	35	29	180	41	42	41	266	120	386	344	293	264	242	243
Kaikki väestörekisterit • Samtliga be- folkningsregister	129	57	116	319	1 350	2 041	260	528	1 232	433	368	1 005	1 970	2 042	4 012	3 916	3 674	3 697	3 734	3 829

¹⁾ Ks. muist. s. 64. ²⁾ V. 1946—52 kaupunkien kuuluva maaseurakunnan osa. ³⁾ Ks. alav. 1 s. 66.

¹⁾ Se anm. på s. 64. ²⁾ Åren 1946—52 den till staden hörande delen av Helsinge församling. ³⁾ Se not 1 på s. 66.

60. Kuolleet sukupuolen ja iän mukaan vuosina 1901—1956
Döda efter kön och ålder åren 1901—1956

Sukupuoli ja vuosi Kön och år	Kuolleet iän mukaan Döda efter ålder													Summa	Vuotta nuorempaa kuolleista oli syntynyt Av de döda under 1 år voro födda		
	0—5 kuuk. 0—5 mån.	6—11 kuuk. 6—11 mån.	1—4	5—9	10—14	15—19	20—29	30—39	40—49	50—59	60—69	70—79	80—89		90—	av- vii- litessa inom äkten- skap	avoliiton ulkopuolella utom äktenskap
	vuotta • år																
<i>Miehiä • Män</i>																	
1901—05	1 003	499	577	109	62	93	453	430	476	421	348	170	42	3	4 686	1 071	431
1906—10	1 041	468	629	117	66	132	535	542	568	505	443	258	73	6	5 383	1 059	450
1911—15	924	478	694	152	89	144	612	624	593	682	467	313	76	4	5 852	930	472
1916—20	602	231	601	209	93	381	1 464	1 339	1 075	925	749	420	109	11	8 209	583	250
1921—25	369	144	231	84	81	175	680	746	832	821	770	421	98	6	5 458	424	89
1926—30	357	113	218	95	83	249	858	937	1 050	1 104	1 004	622	168	7	6 865	402	68
1931—35	319	87	202	95	58	163	790	921	1 069	1 210	1 030	712	168	12	6 836	336	70
1936—40 ¹⁾	435	87	158	72	61	179	1 628	1 584	1 298	1 438	1 373	892	294	16	2) 9 518	442	80
1941—45 ¹⁾	786	138	228	122	92	375	2 610	2 272	1 709	1 861	1 681	1 102	334	15	13 325	766	158
1946—50	853	109	167	78	34	87	486	846	1 403	1 943	1 981	1 342	372	16	9 717	879	83
1951—55	400	41	99	68	38	48	276	496	1 293	1 985	2 307	1 558	508	28	9 145	378	63
1952	75	5	22	12	7	5	51	104	251	406	456	283	88	8	1 773	67	13
1953	83	8	17	19	8	7	58	86	238	357	428	303	110	5	1 727	78	13
1954	74	9	18	11	7	10	50	92	237	371	478	328	102	2	1 789	73	10
1955	82	11	17	12	4	11	53	91	271	446	503	309	104	7	1 921	78	15
1956	74	2	14	11	9	14	69	105	236	422	508	380	122	5	1 971	66	10
<i>Naisia • Kvinnor</i>																	
1901—05	815	432	510	89	53	77	307	298	285	332	337	357	164	22	4 078	897	350
1906—10	880	390	601	142	71	112	449	360	343	353	400	414	220	30	4 765	848	422
1911—15	717	377	608	147	74	148	572	485	382	403	509	535	297	39	5 293	676	418
1916—20	516	214	532	203	114	215	857	745	484	524	606	648	352	36	6 046	502	228
1921—25	305	121	205	83	89	179	619	515	548	545	749	772	411	32	5 173	322	104
1926—30	289	120	224	63	87	245	792	696	677	736	935	1 106	543	39	6 552	346	63
1931—35	248	83	189	49	44	153	875	663	712	806	1 053	1 323	623	63	6 884	274	57
1936—40	317	64	126	70	53	134	731	725	719	1 031	1 385	1 653	846	85	3) 7 941	321	60
1941—45	639	132	232	77	54	130	679	872	858	1 126	1 617	1 814	1 034	87	9 351	657	114
1946—50	679	70	119	42	27	51	383	568	778	1 169	1 832	2 404	1 251	127	9 500	632	117
1951—55	279	27	65	32	18	21	196	341	669	1 230	2 220	2 841	1 578	188	9 705	264	42
1952	53	7	13	4	3	4	46	63	123	235	468	590	324	28	1 961	51	9
1953	63	6	12	6	3	2	35	59	132	260	465	562	315	50	1 970	61	8
1954	46	6	13	6	3	3	32	71	123	237	443	573	294	35	1 885	42	10
1955	54	4	11	11	5	4	35	62	138	261	431	591	351	37	1 995	52	6
1956	49	4	10	9	4	7	26	68	139	241	438	649	357	40	2 041	45	8
<i>Summa</i>																	
1901—05	1 818	931	1 087	198	115	170	760	728	761	753	685	527	206	25	8 764	1 968	781
1906—10	1 921	858	1 230	259	137	244	984	902	911	858	843	672	293	36	10 148	1 907	872
1911—15	1 641	855	1 302	299	163	292	1 184	1 109	975	1 085	976	848	373	43	11 145	1 606	890
1916—20	1 118	445	1 133	412	207	596	2 321	2 084	1 559	1 449	1 355	1 068	461	47	14 255	1 085	478
1921—25	674	265	436	167	170	354	1 299	1 261	1 380	1 366	1 519	1 193	509	38	10 631	746	193
1926—30	646	233	442	158	170	494	1 650	1 633	1 727	1 840	1 939	1 728	711	46	13 417	748	131
1931—35	567	170	391	144	102	316	1 665	1 584	1 781	2 016	2 083	2 035	791	75	13 720	610	127
1936—40 ¹⁾	752	151	284	142	114	313	2 359	2 309	2 017	2 469	2 758	2 545	1 140	101	4) 17 459	763	140
1941—45 ¹⁾	1 425	270	460	199	146	505	3 289	3 144	2 567	2 987	3 298	2 916	1 368	102	22 676	1 423	272
1946—50	1 532	179	286	120	61	138	869	1 414	2 181	3 112	3 813	3 746	1 623	143	19 217	1 511	200
1951—55	679	68	164	100	56	69	472	837	1 962	3 215	4 527	4 399	2 086	216	18 850	642	105
1952	128	12	35	16	10	9	97	167	374	641	924	873	412	36	3 734	118	22
1953	146	14	29	25	11	9	93	145	370	617	893	865	425	55	3 697	139	21
1954	120	15	31	17	10	13	82	163	360	608	921	901	396	37	3 674	115	20
1955	136	15	28	23	9	15	88	153	409	707	934	900	455	44	3 916	130	21
1956	123	6	24	20	13	21	95	173	375	663	946	1 029	479	45	4 012	111	18

¹⁾ Vuosina 1939—44 sisältyvät lukuihin kuolleeksi julistetut sodassa kadonneet mutta eivät kuolleeksi julistetut siviilihenkilöt.

²⁾ Tähän sisältyy 3, joiden ikä oli tuntematon. ³⁾ Samoin 2. ⁴⁾ Samoin 5.

¹⁾ Åren 1939—44 ingår för döda förklarade under kriget försvunna men ej för döda förklarade civilpersoner. ²⁾ Inkl. 3, vilkas ålder var okänd. ³⁾ D:o 2. ⁴⁾ D:o 5.

62. Syntyneet ja kuolleet sekä vuotta nuorempien lasten kuolleisuus seurakunnittain vuosina 1951—55, suhdelukuja
Födda och döda samt dödligheten bland barn under 1 år församlingsvis åren 1951—55, relativa tal

Vuosi ja seurakunta År och församling	1 000 asukasta kohden På 1 000 invånare						Kuolleena syntyneet % kaikista syntyneistä	Dödfödda i % av samtliga födda	Elävänä syntyneet % kaikista elävänä syntyneistä Utom äktenskap levande födda i % av samtliga levande födda	Kuolleena syntyneet aviottomat % kaikista elävänä syntyneistä Utom äktenskap dödfödda i % av samtliga dödfödda	Ensimmäisellä ikävuodellaan kuolleet % elävänä syntyneistä		
	Elävänä syntyneitä Levande födda	Kuolleita Döda	Enemmän syntyneitä (+) tai kuolleita (-) Överskott av födda (+) eller döda (-)	Kuolleena syntyneet % kaikista syntyneistä	Dödfödda i % av samtliga födda	Elävänä syntyneet % kaikista elävänä syntyneistä Utom äktenskap levande födda i % av samtliga levande födda					Kuolleena syntyneet aviottomat % kaikista elävänä syntyneistä Utom äktenskap dödfödda i % av samtliga dödfödda	Aviosynty. Födda inom äktenskap	Aviotomia Födda utom äktenskap
1955													
Keski-H:gin seurak. Mell. H:fors förs.	18.1	10.4	+ 7.7	1.9	7.5	15.8	0.9	—	0.8				
Töölön " Tölö "	16.9	7.5	+ 9.4	1.0	6.3	—	1.9	3.7	2.0				
Etel. suomal. " Södra finska "	18.2	11.3	+ 6.9	2.8	8.9	12.5	2.9	5.3	3.1				
Kallion " Berghälls "	19.1	10.3	+ 8.8	2.6	9.9	10.7	2.5	6.7	2.9				
Paavalin " Paulus "	21.6	9.9	+ 11.7	0.8	10.3	33.3	1.2	8.1	1.9				
Käpylän " Kottby "	20.9	6.9	+ 14.0	1.7	4.4	—	2.3	—	2.2				
Malmn(suom.1) " Malm(s)finska1) "	31.8	6.9	+ 24.9	2.1	6.3	7.1	2.6	2.4	2.6				
Pohj. ruotsal. " Norra svenska "	13.9	13.5	+ 0.4	2.0	2.8	12.5	1.3	9.1	1.5				
Etel. " Södra "	13.0	13.9	— 0.8	1.4	4.3	25.0	2.6	8.3	2.9				
Sörnäisten " Sörnäs "	16.8	11.0	+ 5.8	2.5	5.7	—	3.8	—	3.1				
Malmn "1) " Malm "1) "	16.7	8.3	+ 8.3	—	1.9	—	3.8	—	3.7				
Huopalahden " Hoplaks "	28.2	6.8	+ 21.3	1.2	7.6	—	1.0	8.3	1.6				
Oulunkylän seurak. Äggelby "	27.7	7.0	+ 20.7	1.4	4.0	25.0	1.1	—	1.1				
Kulosaaren " Brändö "	13.5	5.3	+ 8.3	—	5.6	—	—	—	—				
Muut seurakunnat 2) Övriga församl.2)	11.7	11.8	— 0.1	1.6	4.9	33.3	1.1	—	1.1				
Sivillirekisteri Civilregistret ..	12.4	7.9	+ 4.5	2.5	5.5	21.4	1.8	—	1.7				
Kaikki seurak. 3) • Samtliga förs. 3)	18.0	9.8	+ 8.2	1.9	7.0	12.7	1.9	4.2	2.1				
Koko väestö 4) • Hela befolkningen 4)	17.6	9.5	+ 8.0										
1951—55													
Keski-H:gin seurak. Mell. H:fors förs.	17.8	10.5	+ 7.4	1.7	7.3	14.5	1.9	3.9	2.1				
Töölön " Tölö "	18.3	7.4	+ 10.9	1.7	8.3	9.0	1.9	4.8	2.2				
Etel. suomal. " Södra finska "	18.6	10.5	+ 8.1	1.9	8.0	11.5	2.5	4.7	2.6				
Kallion " Berghälls "	19.6	9.7	+ 9.9	2.1	9.1	12.2	2.4	3.9	2.5				
Paavalin " Paulus "	19.8	9.8	+ 10.1	1.8	9.2	16.7	2.1	7.8	2.6				
Käpylän " Kottby "	23.8	7.4	+ 15.9	1.4	4.0	—	1.7	2.3	1.8				
Kaikki suomal. seurak. Samtliga finska förs.	18.9	9.5	+ 9.4	1.8	8.1	11.8	2.2	4.5	2.3				
Pohj. ruotsal. seurak. Norra sv. förs.	13.6	12.9	+ 0.7	1.9	3.1	5.1	1.8	4.9	1.9				
Etel. " Södra "	14.2	13.9	+ 0.2	2.2	5.3	11.1	2.1	3.5	2.2				
Sörnäisten " Sörnäs "	15.4	12.7	+ 2.7	1.9	6.8	7.1	2.3	4.2	2.4				
Kaikki ruots. seurak. • Samtl. sv. förs.	14.1	13.3	+ 0.8	2.0	4.5	7.9	2.0	4.1	2.1				
Huopalahden " Hoplaks "	20.2	6.9	+ 13.3	1.8	6.3	—	1.9	4.8	2.1				
Helsingin msk. 5) Helsinge "5)	27.0	7.9	+ 19.1	2.2	6.7	12.8	2.4	4.2	2.5				
Oulunkylän seurak. Äggelby "	26.2	7.9	+ 18.3	1.8	4.8	15.4	0.9	—	0.9				
Kulosaaren " Brändö "	16.5	7.2	+ 9.3	0.9	5.5	—	1.9	—	1.8				
Kaikki esikaupunkialueen seurakunnat Samtl. förs. på förstads området	24.4	7.6	+ 16.8	2.0	6.2	10.1	2.0	3.7	2.1				
Muut seurakunnat 2) Övriga församl.2)	12.3	13.4	— 1.1	1.9	7.6	5.6	1.2	2.9	1.3				
Sivillirekisteri Civilregistret ..	12.3	7.7	+ 4.6	1.4	5.7	15.6	1.7	3.1	1.8				
Kaikki seurak. 3) • Samtliga förs. 3)	17.7	9.9	+ 7.8	1.8	7.3	11.0	2.1	4.3	2.2				
Koko väestö 4) • Hela befolkningen 4)	17.1	9.6	+ 7.5										

1) Muodostettiin 1/1 1953. 2) Ks. alav. 1 siv. 66. 3) Seurakunnissa rekisteröity väestö. 4) Kaupungissa asuva väestö. 5) V:n 1953—55 osalta Malmn suom. ja ruots. seurak.

6) Bildades 1/1 1953. 7) Se noten 1 på sid. 66. 8) I församlingarna registrerad befolkning. 9) I staden bosatt befolkning. 10) För åren 1953—55 Malmn finska och svenska förs.

63. Helsingin ja koko maan nettouusiutumisluku ja syntyneisyysluku vuosina 1948—55

Nettoreproduktionstal och födelsetal för Helsingfors och för hela riket åren 1948—55

Vuosi År	Nettouusiutumisluku 1) • Nettoreproduktionstal 1)				Yleinen syntyneisyysluku 2) • Allmänt födelsetal 2)			
	Absoluuttiset luvut Absoluta tal		Indeksiluvut Indextal 1948 = 100		Absoluuttiset luvut Absoluta tal		Indeksiluvut Indextal 1948 = 100	
	Helsinki Helsingfors	Koko maa Hela riket	Helsinki Helsingfors	Koko maa Hela riket	Helsinki Helsingfors	Koko maa Hela riket	Helsinki Helsingfors	Koko maa Hela riket
1948.....	1.102	1.514	100	100	23.1	27.6	100	100
1949.....	0.998	1.449	91	96	19.8	26.1	86	95
1950.....	0.963	1.379	87	91	18.7	24.5	81	89
1951.....	0.891	3) 1.385	81	91	17.0	23.0	74	83
1952.....	0.885	3) 1.408	80	3) 93	16.6	23.0	72	83
1953.....	0.952	3) 1.359	86	3) 90	17.4	21.9	75	79
1954.....	0.936	3) 1.356	85	3) 90	17.1	21.5	74	78
1955.....	0.962	1.343	87	89	17.5	21.2	76	77

1) Nettouusiutumisluku osoittaa montako elävänä syntynyttä tyttöä jokainen nainen keskimäärin synnyttää hedelmällisyyskautensa aikana (15—49 v.) kunakin vuonna vallitsevan hedelmällisyyden mukaan, ottaen huomioon naisten kuolemanvaarat syntymästä 50. ikävuooteen saakka (Helsingin osalta v:n 1950—53, koko maan osalta v:n 1946—50 ja 1951—55 kuolemanvaarataulukoiden mukaan).

2) Keskiväkiluvun 1 000 henkilöä kohden. 3) Tarkistettut tiedot.

1) Nettoreproduktionstalet anger huru många levande födda flickor, som varje kvinna enl. resp. Års fruktsamhet i genomsnitt föder under sin fruktsamhetsperiod (15—49 år) med beaktande av de bland kvinnorna från födelsen till 50 års ålder föreliggande dödsriskerna (enligt dödlighetstabeller för Helsingfors för åren 1950—53, för hela riket för åren 1946—50 och 1951—55). 2) Per 1 000 av medelfolkmängden. 3) Kontrollerade uppgifter.

64. Kaupunkiin ja kaupungista muuttaneet henkilöt vuosina 1911—55 In- och utflyttade personer åren 1911—55

Vuosi År	Kaupunkiin muuttaneita Inflyttade			Kaupungista muuttaneita Utflyttade			Muuttovoltto Överskott av inflyttade			Muuttoliike 1 000 asukasta kohden • Flyttningsrörelsen i förhållande till 1 000 invånare		
	M.	N. Kv.	Summa	M.	N. Kv.	Summa	M.	N. Kv.	Summa	Kaupunkiin muuttaneita Inflyttade	Kaupungista muuttaneita Utflyttade	Muutto- voltto Överskott av inflyttade
1911—15 ..	18 008	22 395	40 403	7 719	9 584	17 303	10 289	12 811	23 100	51.4	22.0	29.4
1916—20 ..	16 572	20 755	37 327	9 727	11 809	21 536	6 845	8 946	15 791	41.6	24.0	17.6
1921—25 1)	12 101	16 420	28 521	7 586	10 056	17 642	4 515	6 364	10 879	29.1	18.0	11.1
1926—30 ..	19 669	23 882	43 551	6 174	8 097	14 271	13 495	15 785	29 280	40.1	13.1	27.0
1931—35 2)	29 870	48 101	77 971	18 274	24 600	42 874	11 596	23 501	35 097	63.9	35.2	28.8
1936—40 3) 4)	33 230	46 357	79 587	15 212	22 805	38 017	18 018	23 552	41 570	58.2	27.8	30.4
1941—45 ..	20 473	32 741	53 214	15 788	25 416	41 204	4 685	7 325	12 010	35.8	27.7	8.1
1946—50 5)	40 644	52 774	93 418	16 715	22 914	39 629	23 929	29 860	53 789	54.1	23.0	31.2
1951—55 ..	32 814	41 245	74 059	17 751	21 903	39 654	15 063	19 342	34 405	37.7	20.2	17.5
1947	3 813	5 305	9 118	3 233	4 410	7 643	580	895	1 475	27.0	22.6	4.4
1948	4 077	5 619	9 696	4 133	5 476	9 609	— 56	143	87	28.4	28.2	0.3
1949 { 6)	4 954	6 801	11 755	2 540	3 384	5 924	2 414	3 417	5 831	33.5	16.9	16.6
5)	8 657	12 115	20 772	2 540	3 384	5 924	6 117	8 731	14 848	59.3	16.9	42.4
1950 { 6)	5 643	7 424	13 067	3 284	4 457	7 741	2 359	2 967	5 326	35.9	21.3	14.6
5)	7 490	9 787	17 277	3 284	4 457	7 741	4 206	5 330	9 536	47.5	21.3	26.2
1951	5 885	7 594	13 479	2 904	3 839	6 743	2 981	3 755	6 736	36.0	18.0	18.0
1952	6 499	7 840	14 339	2 944	3 634	6 578	3 555	4 206	7 761	37.4	17.1	20.2
1953	6 182	8 088	14 270	3 698	4 539	8 237	2 484	3 549	6 033	36.3	20.9	15.3
1954	6 210	8 030	14 240	3 879	4 735	8 614	2 331	3 295	5 626	35.4	21.4	14.0
1955	8 038	9 693	17 731	4 326	5 156	9 482	3 712	4 537	8 249	43.0	23.0	20.0

1) Ks. alav. 1 siv. 96. 2) Ks. alav. 2 siv. 96. 3) Ks. alav. 3 siv. 96. 4) Ks. alav. 4 siv. 96. 5) Tähän sisältyvät myös siirtoseurakunnista muuttaneet. 6) Varsinainen muuttoliike.

1) Se noten 1 å sid. 96. 2) Se noten 2 å sid. 96. 3) Se noten 3 å sid. 96. 4) Se noten 4 å sid. 96. 5) Häri ingår även från de förflyttade församlingarna utflyttade. 6) Egentlig flyttningrörelse.

65. Kuolleet kuolemansyyn mukaan vuosina 1951—56
Döda efter dödsorsak åren 1951—56

Kuolemansyy) Dödsorsak)	Absoluuttiset luvut Absoluta tai						10 000 asukasta kohden På 10 000 invånare					
	1951	1952	1953	1954	1955	1956	1951	1952	1953	1954	1955	1956
	B 1 Hengityselinten tuberkuloosi • Respirationsorganens tuberkulos	313	223	178	193	191	176	8.4	5.8	4.5	4.8	4.6
B 2 Muut tuberkuloosimuodot • Tuberkulos, andra former	9	11	5	8	7	6	0.2	0.3	0.1	0.2	0.2	0.2
B 3 Kuppa ja sen jälkitilat • Syfilis med följdtilstånd	28	22	19	12	17	12	0.7	0.6	0.5	0.3	0.4	0.3
B 4 Lavantauti • Tyfus	—	1	—	—	1	—	—	0.0	—	—	0.0	—
B 7 Tulirokko, streptokokkiangina • Scharlakansfeber, streptokokkiangina	2	1	2	1	—	—	0.1	0.0	0.1	0.0	—	—
B 9 Hinkuyskä • Kikhosta	2	—	—	—	—	—	0.1	—	—	—	—	—
B 10 Tarttuva aivokalvontulehdus (meningokokkien aiheuttama) • Meningo- kockinfektion	1	1	—	1	1	—	0.0	0.0	—	0.0	0.0	—
B 12 Äkillinen tarttuva lapsihalvaus • Akut barnförlamning	—	—	1	—	4	—	—	—	0.0	—	0.1	—
B 14 Tuhkarokko • Mässling	3	4	—	—	—	2	0.1	0.1	—	—	—	0.0
B 17 Muut tartunta- ja loistaudit • Andra infektionssjukdomar och parasiti- tära sjukdomar	22	12	22	19	27	21	0.6	0.3	0.5	0.5	0.7	0.5
B 18 Pahanlaatuiset kasvaimet sekä imusuoni- ja vertamuodostavien elinten kasvaimet • Maligna tumörer samt tumör i lymfatisk och blodbil- dande vävnad	654	725	703	723	733	774	17.5	18.9	17.8	18.0	17.8	18.2
B 19 Hyvänlaatuiset ja tarkemmin määrittelemättömät kasvaimet • Benigna tumörer och tumörer av icke angiven art	13	9	14	14	6	13	0.3	0.2	0.4	0.3	0.1	0.3
B 20 Sokeritauti • Sockersjuka	17	23	38	20	18	27	0.5	0.6	1.0	0.5	0.4	0.6
B 21 Vähäverisyys • Anemier	7	8	4	4	5	11	0.2	0.2	0.1	0.1	0.1	0.3
B 22 Keskushermoston verisuoniston sairaudet • Sjukdomar i hjärnans och ryggmärgens kärl	478	453	479	443	455	567	12.8	11.8	12.2	11.0	11.0	13.4
B 23 Aivokalvontulehdus (paitsi meningokokkinen tai tuberkuloottinen) • Meningit (ej tuberkulos och meningokockmeningit)	4	5	8	6	6	10	0.1	0.1	0.2	0.1	0.1	0.2
B 24 Reumaattinen kuume • Reumatisk feber	2	5	4	3	3	1	0.1	0.1	0.1	0.1	0.1	0.0
B 25 Krooniset reumaattiset sydäntaudit • Kroniska reumatiska hjärtsjuk- domar	16	24	26	32	36	48	0.4	0.6	0.7	0.8	0.9	1.1
B 26 Verisuonten kovettumisen ja rappeutumisen aiheuttamat sydäntaudit Arteriosklerotiska och degenerativa hjärtsjukdomar	688	727	721	817	924	908	18.4	18.9	18.3	20.3	22.4	21.4
B 27 Muut sydäntaudit • Andra hjärtsjukdomar	230	149	89	89	108	78	6.2	3.9	2.3	2.2	2.6	1.8
B 28 Verenpainetauti sydänoirein • Hypertoni med hjärtsjukdomar	31	93	146	133	126	66	0.8	2.4	3.7	3.3	3.1	1.6
B 29 Verenpainetauti ilman sydänoireita • Hypertoni utan hjärtsjukdomar	33	41	9	9	8	10	0.9	1.1	0.2	0.2	0.2	0.2
B 30 Influensa • Influensa	11	4	31	—	10	4	0.3	0.1	0.8	—	0.2	0.1
B 31 Keuhkokuume • Lunginflammation	207	214	220	188	204	133	5.5	5.6	5.6	4.7	5.0	3.1
B 32 Keuhkoputkentulehdus • Bronkit	13	6	10	3	7	8	0.3	0.2	0.3	0.1	0.2	0.2
B 33 Mahahaava, pohjukaissuolihaava • Magsår, duodenalsår	23	21	18	18	32	24	0.6	0.5	0.4	0.4	0.8	0.6
B 34 Umpilisäkkeentulehdus • Appendicit	8	10	7	10	5	6	0.2	0.3	0.2	0.2	0.1	0.2
B 35 Suolentukkeuma ja tyrä • Intestinal obstruktion och bukbrock	18	14	16	11	17	29	0.5	0.4	0.4	0.3	0.4	0.7
B 36 Mahakatarri ja suolitulehdukset • Gastrit, duodenit, enterit och kolit	16	11	13	9	13	9	0.4	0.3	0.3	0.2	0.3	0.2
B 37 Maksakovettuma • Skrumplever	25	29	16	33	27	27	0.7	0.8	0.4	0.8	0.7	0.6
B 38 Nefriitti ja nefroosi • Nefrit och nefros	43	52	44	55	56	56	1.2	1.4	1.1	1.4	1.4	1.3
B 39 Suurentunut eturauhanen • Prostata hyperplasia	11	12	11	15	14	18	0.3	0.3	0.3	0.4	0.3	0.4

B 40 Raskauden, synnytyksen ja lapsivuodeajan lisätaudit • Havandeskapets, förlösningsen och barnsängstidens sjukdomar	9	7	7	9	9	7	0.2	0.2	0.2	0.2	0.2	0.2
B 41 Synnynnaiset epämuodostumat • Medfödda missbildningar	18	19	32	21	17	43	0.5	0.5	0.8	0.5	0.4	1.0
B 42 Syntymävammat, syntymän jälkeinen vaeakuolema ja keuhkojen il- mattomuus • Förlösningskador, skendöd och lufttomma lungor ..	28	26	26	33	51	33	0.7	0.7	0.7	0.8	1.2	0.8
B 43 Vastasentyneen tartuntataudit • Infektioner hos nyfödda	19	12	18	13	8	10	0.5	0.3	0.4	0.3	0.2	0.2
B 44 Muut vastasyntyneen ja varhaislapsuuden taudit • Andra sjukdomar hos nyfödda och spädbarn	56	57	51	34	35	30	1.5	1.5	1.3	0.9	0.9	0.7
B 45 Vanhuus ja epätarkasti määritellyt sairaustilat • Senilitet och ofullständigt angivna fall	139	81	57	37	47	42	3.7	2.1	1.4	0.9	1.1	1.0
B 46 Muut taudit • Andra sjukdomar	313	321	312	300	350	369	8.4	8.4	7.9	7.5	8.5	8.7
BN 47—50												
Tapaturmat • Olycksfall	205	184	205	209	194	252	5.5	4.8	5.2	5.2	4.7	5.9
Siitä: Liikennetapaturmat	••	50	59	65	61	81	••	1.3	1.5	1.0	1.5	1.9
Därav: Trafikolyckor	••	36	34	32	33	37	••	0.9	0.9	0.8	0.8	0.9
Myrkytystapaturmat	••	29	31	30	25	28	••	0.8	0.8	0.7	0.6	0.7
Hukkimistapaturmat	••	29	31	30	25	28	••	0.8	0.8	0.7	0.6	0.7
Därav: Förgiftningsolyckor	••	29	31	30	25	28	••	0.8	0.8	0.7	0.6	0.7
Drunkningsolyckor	••	29	31	30	25	28	••	0.8	0.8	0.7	0.6	0.7
Itsemurhat • Själv mord	101	96	113	129	132	172	2.7	2.5	2.9	3.2	3.2	4.1
Murhat, tapot ym. • Mord, dråp m.m.	13	21	22	20	12	10	0.3	0.5	0.6	0.5	0.3	0.2
Summa	3 829	3 734	3 697	3 674	3 916	4 012	102.4	97.3	93.9	91.2	94.9	94.4

1) Vuoden 1948 lyhyen kansainvälisen kuolemansyynnistön mukaan. • 1) Enligt den internationella förkortade förteckningen över dödsorsaker av år 1948.

66. Kaupunkien¹⁾ ja maalaiskuntien osuus Helsingin muuttoliikkeeseen vuonna 1955 Flyttningsrörelsen fördelad på städer¹⁾ och landskommuner år 1955

I k ä r y h m ä A l d e r s g r u p p	M i e h e t • M ä n				N a i s e t • K v i n n o r				S u m m a			
	Kaup. Städer	Maalaisk. Landsk.	Kaup. Städer	Maalaisk. Landsk.	Kaup. Städer	Maalaisk. Landsk.	Kaup. Städer	Maalaisk. Landsk.	Kaup. Städer	Maalaisk. Landsk.	Kaup. Städer	Maalaisk. Landsk.
	Abs.	%	Abs.	%	Abs.	%	Abs.	%				
<i>Helsingiin muuttaneet • Inflyttade till Helsingfors</i>												
0—14	601	925	21.5	18.4	614	909	18.1	15.0	1 215	1 834	19.6	16.5
15—29	1 199	2 798	42.8	55.6	1 506	3 526	44.4	58.3	2 705	6 324	43.7	57.1
30—64	966	1 235	34.5	24.5	1 161	1 467	34.2	24.3	2 127	2 702	34.4	24.4
65—	35	73	1.2	1.5	110	148	3.3	2.4	145	221	2.3	2.0
Summa	2 801	5 031	100.0	100.0	3 391	6 050	100.0	100.0	6 192	11 081	100.0	100.0
Siitä: Naimattomat	1 599	3 310	57.1	65.8	1 950	4 004	57.5	66.2	3 549	7 314	57.3	66.0
Naimisissa	1 092	1 587	39.0	31.5	1 151	1 663	33.9	27.5	2 243	3 250	36.2	29.3
Lesket ja eronneet	110	134	3.9	2.7	290	383	8.6	6.3	400	517	6.5	4.7
Därav: Ogifta	1 599	3 310	57.1	65.8	1 950	4 004	57.5	66.2	3 549	7 314	57.3	66.0
Giftna	1 092	1 587	39.0	31.5	1 151	1 663	33.9	27.5	2 243	3 250	36.2	29.3
Änkl., änkor o. fränsk.	110	134	3.9	2.7	290	383	8.6	6.3	400	517	6.5	4.7
<i>Helsingistä muuttaneet • Utflyttade från Helsingfors</i>												
0—14	363	1 011	29.6	33.2	383	915	24.9	25.8	746	1 926	27.0	29.2
15—29	399	850	32.6	28.0	589	1 282	38.2	36.1	988	2 132	35.7	32.3
30—64	451	1 136	36.8	37.3	524	1 268	34.0	35.7	975	2 404	35.3	36.5
65—	12	46	1.0	1.5	44	85	2.9	2.4	56	131	2.0	2.0
Summa	1 225	3 043	100.0	100.0	1 540	3 550	100.0	100.0	2 765	6 593	100.0	100.0
Siitä: Naimattomat	566	1 409	46.2	46.3	793	1 653	51.5	46.6	1 359	3 062	49.1	46.4
Naimisissa	594	1 551	48.5	51.0	641	1 700	41.6	47.9	1 235	3 251	44.7	49.3
Lesket ja eronneet	65	83	5.3	2.7	106	197	6.9	5.5	171	280	6.2	4.3

1) Kauppalat ml. • 1) Inkl. köpingar.

70. Muuttoliike läänin, iän ja siviilisäädyn mukaan vuonna 1955
Flyttningsrörelsen efter län, ålder och civilstånd år 1955

L ä ä n i L ä n	Ikäryhmä • Åldersgrupp								Summa		Siitä • Därav						Syntymäkunnastaan muuttaneita naimattomia Från födelsekommunen flyttade ogifta			
	0—14		15—39		40—64		65—				Naimattomia • Ogifta									
	Luku	%	Luku	%	Luku	%	Luku	%	Luku	%	Luku	%	Luku	%	Luku	%	0—14	15—	Summa	
	Antal		Antal		Antal		Antal		Antal		Antal		Antal		Antal					
<i>Helsinkiin muuttaneet • Inflyttade till Helsingfors</i>																				
Uudenmaan lääni • Nylands län ..	1 062	23.9	2 563	57.6	741	16.7	80	1.8	4 446	100.0	828	1 199	46.8	95	12.8	9	11.3	282	330	612
Turun ja Porin lääni • Åbo och Björneborgs län	359	18.0	1 317	65.8	262	13.1	62	3.1	2 000	100.0	682	861	65.4	55	21.0	15	24.2	172	365	537
Ahvenanmaan maakunta • Land- skapet Åland	3	15.0	11	55.0	4	20.0	2	10.0	20	100.0	4	6	54.5	1	25.0	1	50.0	1	2	3
Hämeen lääni • Tavastehus län ..	579	18.0	2 086	64.7	479	14.9	78	2.4	3 222	100.0	856	1 291	61.9	85	17.7	9	11.6	247	420	667
Kymen lääni • Kymmene län	239	14.8	1 111	68.7	242	14.9	26	1.6	1 618	100.0	502	743	66.9	37	15.3	4	15.4	101	304	405
Mikkelin lääni • S:t Michels län ..	109	10.7	761	74.5	118	11.6	33	3.2	1 021	100.0	456	604	79.4	24	20.3	4	12.1	58	328	386
Kuopion lääni • Kuopio län	252	11.4	1 694	77.0	211	9.6	44	2.0	2 201	100.0	1 064	1 325	78.2	45	21.3	6	13.6	127	775	902
Vaasan lääni • Vasa län	239	15.0	1 163	73.0	164	10.3	27	1.7	1 593	100.0	687	789	67.8	31	18.9	4	14.8	112	415	527
Oulun lääni • Uleåborgs län	137	17.5	545	69.9	88	11.3	10	1.3	780	100.0	350	379	69.5	20	22.7	1	10.0	61	225	286
Lapin lääni • Lapplands län	70	18.8	239	64.2	59	15.9	4	1.1	372	100.0	143	161	67.4	10	16.9	—	—	33	84	117
Summa	3 049	17.7	11 490	66.5	2 368	13.7	366	2.1	17 273	100.0	5 572	7 358	64.0	403	17.0	53	14.5	1 194	3 248	4 442
Siitä syntymäkunnastaan muuttaneet • Därav från födelsekommunen inflyttade	1 194	21.4	4 061	72.9	270	4.9	47	0.8	5 572	100.0	—	3 160	77.8	78	28.9	10	21.3	—	—	—
<i>Helsingistä muuttaneet • Utflyttade från Helsingfors</i>																				
Uudenmaan lääni • Nylands län ..	1 540	30.8	2 415	48.3	969	19.4	78	1.6	5 002	100.0	1 839	496	20.5	77	7.9	10	12.8	1 153	169	1 322
Turun ja Porin lääni • Åbo och Björneborgs län	232	28.4	452	55.4	105	12.9	27	3.3	816	100.0	232	176	38.9	23	21.9	6	22.2	139	29	168
Ahvenanmaan maakunta • Land- skapet Åland	6	28.6	12	57.1	3	14.3	—	—	21	100.0	6	4	33.3	—	—	—	—	3	1	4
Hämeen lääni • Tavastehus län ..	256	23.4	634	58.0	181	16.5	23	2.1	1 094	100.0	261	218	34.4	47	26.0	5	21.7	167	16	183
Kymen lääni • Kymmene län	131	25.0	310	59.0	73	13.9	11	2.1	525	100.0	117	128	41.3	14	19.2	2	18.2	75	7	82
Mikkelin lääni • S:t Michels län ..	79	25.9	170	55.7	43	14.1	13	4.3	305	100.0	77	81	47.6	8	18.6	6	46.2	45	10	55
Kuopion lääni • Kuopio län	136	26.2	315	60.7	57	11.0	11	2.1	519	100.0	117	155	49.2	19	33.3	4	36.4	82	8	90
Vaasan lääni • Vasa län	166	28.7	319	55.2	77	13.3	16	2.8	578	100.0	178	118	37.0	18	23.4	6	37.5	117	16	133
Oulun lääni • Uleåborgs län	93	26.7	198	56.7	51	14.6	7	2.0	349	100.0	97	69	34.8	8	15.7	4	57.1	61	8	69
Lapin lääni • Lapplands län	33	22.1	98	65.8	17	11.4	1	0.7	149	100.0	40	44	44.9	3	17.6	—	—	23	3	26
Summa	2 672	28.6	4 923	52.6	1 576	16.8	187	2.0	9 358	100.0	2 964	1 489	30.2	217	13.8	43	23.0	1 865	267	2 132
Siitä Helsingissä syntyneitä • Därav i Helsingfors födda	1 865	62.9	897	30.3	194	6.5	8	0.8	2 964	100.0	—	248	27.6	16	8.2	3	37.5	—	—	—

71. Muuttoliike iän ja siviilisäädyn mukaan vuosina 1945—55
Flyttningsrörelsen efter ålder och civilstånd åren 1945—55

Vuosi ja ikä År och ålder	Kaupunkiin muuttaneet Inflyttade									Kaupungista muuttaneet Utflyttade									
	Naimattomia Ogifta		Naimisissa Giffta		Leskiä Änklingar och änkor		Eronneita Fränskilda		Summa	Naimattomia Ogifta		Naimisissa Giffta		Leskiä Änklingar och änkor		Eronneita Fränskilda		Summa	
	M.	N. Kv.	M.	N. Kv.	M.	N. Kv.	M.	N. Kv.		M.	N. Kv.	M.	N. Kv.	M.	N. Kv.	M.	N. Kv.		
1955																			
—14 vuotta • år	1 566	1 563	—	—	—	—	—	—	3 129	1 388	1 307	—	—	—	—	—	—	—	2 695
15—19 " "	782	1 389	14	106	—	—	—	—	2 291	163	251	10	52	—	—	—	—	—	476
20—24 " "	1 404	1 626	377	617	2	1	1	9	4 037	197	315	235	445	—	1	1	9	—	1 203
25—29 " "	796	665	653	624	1	10	21	32	2 802	123	199	522	602	3	3	20	17	—	1 489
30—34 " "	235	298	476	463	2	10	36	40	1 560	58	116	442	422	—	5	20	34	—	1 097
35—39 " "	88	144	345	322	4	19	28	25	975	28	78	296	271	3	6	28	22	—	732
40—44 " "	55	108	275	272	3	36	42	30	821	19	45	245	230	—	11	20	19	—	589
45—49 " "	33	82	241	222	11	30	31	39	689	12	43	182	163	3	18	20	17	—	458
50—54 " "	20	54	149	127	8	57	16	17	448	8	44	98	81	7	18	3	9	—	268
55—59 " "	12	55	114	63	5	73	12	9	343	3	25	58	39	1	19	6	11	—	162
60—64 " "	6	19	40	53	5	74	4	14	215	4	17	36	37	5	19	1	4	—	123
65—69 " "	3	30	39	24	13	63	1	5	178	6	15	23	22	2	18	1	1	—	88
70—74 " "	2	22	23	13	12	44	3	8	127	1	17	12	5	4	22	—	1	—	62
75—79 " "	2	13	12	2	6	41	1	1	78	—	5	6	—	2	14	—	2	—	29
80— " "	—	2	5	1	3	26	—	1	38	—	—	—	—	1	10	—	—	—	11
Summa	5 004	6 070	2 763	2 909	75	484	196	230	17 731	2 010	2 477	2 165	2 369	31	164	120	146	9 482	
%	28.2	34.3	15.6	16.4	0.4	2.7	1.1	1.3	100.0	21.2	26.1	22.8	25.0	0.3	1.7	1.3	1.6	100.0	
1945—54	32 153	44 241	19 550	20 815	578	4 144	1 425	1 812	124 722	16 293	22 417	16 569	19 903	301	1 673	1 012	1 463	79 640	
%	25.8	35.5	15.7	16.7	0.5	3.3	1.1	1.4	100.0	20.5	28.1	20.8	25.0	0.4	2.1	1.3	1.8	100.0	
1954	3 849	5 134	2 138	2 296	62	422	161	178	14 240	1 820	2 297	1 943	2 144	29	155	87	139	8 614	
1953	3 821	5 242	2 110	2 208	69	426	182	212	14 270	1 732	2 310	1 855	1 973	26	138	85	118	8 237	
1952	4 157	5 049	2 126	2 150	60	446	156	195	14 339	1 353	1 752	1 469	1 621	37	148	85	113	6 578	
1951	3 787	5 101	1 850	1 892	77	427	171	174	13 479	1 351	1 889	1 444	1 662	25	172	84	116	6 743	
1950	3 411	4 724	2 016	2 081	60	430	156	189	13 067	1 512	2 144	1 605	1 964	35	195	132	154	7 741	
1949	2 719	3 993	2 059	2 130	53	501	123	177	11 755	1 191	1 697	1 217	1 469	29	109	103	109	5 924	
1948	2 280	3 296	1 640	1 799	44	366	113	158	9 696	2 108	2 723	1 898	2 372	23	193	104	188	9 609	
1947	2 151	3 185	1 522	1 654	36	312	102	154	9 118	1 587	2 188	1 512	1 901	34	155	100	166	7 643	
1946	2 666	3 806	1 822	2 083	50	361	113	177	11 080	1 709	2 599	1 669	2 224	22	176	125	179	8 712	
1945	3 312	4 711	2 267	2 522	67	453	148	198	13 678	1 930	2 818	1 957	2 573	41	232	107	181	9 839	

1) Tähän sisältyy 2 henkilöä, joiden siviilisäätty oli tuntematon. 2) Samoin 9. 3) Samoin 4.
1) Inkl. 2 pers. vilkas civilstånd var okänt. 2) Dito 9. 3) Dito 4.

72. Muuttoliike seurakunnittain vuonna 1955 • Flyttningsrörelsen församlingsvis år 1955

Seurakunta Församling	Seurakuntiin muuttaneita Inflyttade			Seurakunnista muuttaneita Utflyttade			Muuttovoitto (+) tai -tappio (—) Överskott av inflyttade (+) eller utflyttade (—)			Muuttoliikke 1 000 asukasta kohden 1) Flyttningsrörelsen i förhållande till 1 000 invånare 1)			
	M.	N. Kv.	Summa	M.	N. Kv.	Summa	M.	N. Kv.	Summa	Seurakuntiin muuttaneita Inflyttade	Seurakunnista muuttaneita Utflyttade	Muuttovoitto (+) tai -tappio (—)	
												Överskott av inflyttade (+) eller utflyttade (—)	
<i>I. Kaupungin sisäinen muuttoliike • Flyttningsrörelsen inom staden</i>													
Keski-Helsingin seurak.	Mellersta H:fors förs.	1 578	2 186	3 764	2 421	3 058	5 479	— 843	— 872	— 1 715	69.1	100.6	— 31.5
Töölön	Töölö	1 201	1 722	2 923	1 597	2 195	3 792	— 396	— 473	— 869	57.1	74.1	— 17.0
Etel. suomal.	Södra finska	362	570	932	2 890	3 697	6 587	— 2 528	— 3 127	— 5 655	20.1	142.4	— 122.2
Kallion	Berghälls	576	788	1 364	3 036	3 379	6 415	— 2 460	— 2 591	— 5 051	24.6	115.6	— 91.0
Paavalin	Paulus	545	747	1 292	872	929	1 801	— 327	— 182	— 509	77.7	108.3	— 30.6
Käpylän	Kottby	829	1 204	2 033	372	411	783	+ 457	+ 793	+ 1 250	185.8	71.6	+ 114.2
Malmin suomal.	Malms finska	4 477	5 298	9 775	599	572	1 171	+ 3 878	+ 4 726	+ 8 604	476.1	57.0	+ 419.1
Pohj. ruotsal.	Norra svenska	504	820	1 324	1 194	1 515	2 709	— 690	— 695	— 1 385	46.8	95.7	— 48.9
Etel.	Södra	62	108	170	781	1 063	1 844	— 719	— 955	— 1 674	8.0	86.5	— 78.6
Sörnäisten	Sörnäs	674	907	1 581	266	320	586	+ 408	+ 587	+ 995	167.3	62.0	+ 105.3
Malmin	Malms	754	890	1 644	38	45	83	+ 716	+ 845	+ 1 561	508.0	25.6	+ 482.4
Huopalahden	Hoplaks	399	428	827	213	220	433	+ 186	+ 208	+ 394	73.5	38.5	+ 35.0
Oulunkylän	Äggelby	885	1 140	2 025	261	257	518	+ 624	+ 883	+ 1 507	203.2	52.0	+ 151.2
Kulosaaren	Brändö	10	13	23	20	35	55	— 10	— 22	— 32	17.3	41.3	— 24.0
Muut seurakunnat 2)	Övriga församlingar 2)	166	304	470	111	136	247	+ 55	+ 168	+ 223	30.0	15.8	+ 14.2
Siviilirekisteri	Civilregistret	1 895	1 080	2 975	244	373	617	+ 1 651	+ 707	+ 2 358	68.1	14.1	+ 53.9
<i>Koko kaupunki • Hela staden</i>		14 917	18 205	33 122 ^{a)}	14 917	18 205 ^{b)}	33 122 ^{b)}	± 0	± 0 ^{b)}	± 0	80.2	80.2	± 0
<i>II. Kaupunkiin sen ulkopuolelta ja kaupungista sen ulkopuolelle muuttaneet Flyttningsrörelsen från och till orter utom staden</i>													
Keski-Helsingin seurak.	Mellersta H:fors förs.	1 120	1 431	2 551	577	805	1 382	+ 543	+ 626	+ 1 169	46.8	25.4	+ 21.5
Töölön	Töölö	864	1 551	2 415	607	897	1 504	+ 257	+ 654	+ 911	47.2	29.4	+ 17.8
Etel. suomal.	Södra finska	807	990	1 797	538	681	1 219	+ 269	+ 309	+ 578	38.8	26.4	+ 12.5
Kallion	Berghälls	1 004	1 236	2 240	612	731	1 343	+ 392	+ 505	+ 897	40.4	24.2	+ 16.2
Paavalin	Paulus	325	382	707	148	176	324	+ 177	+ 206	+ 383	42.5	19.5	+ 23.0
Käpylän	Kottby	239	311	550	124	161	285	+ 115	+ 150	+ 265	50.3	26.0	+ 24.2
Malmin suomal.	Malms finska	1 361	1 445	2 806	359	392	751	+ 1 002	+ 1 053	+ 2 055	136.7	36.6	+ 100.1
Pohj. ruotsal.	Norra svenska	230	303	533	226	253	479	+ 4	+ 50	+ 54	18.8	16.9	+ 1.9
Etel.	Södra	112	140	252	215	235	450	— 103	— 95	— 198	11.8	21.1	— 9.3
Sörnäisten	Sörnäs	55	73	128	61	70	131	— 6	+ 3	— 3	13.5	13.9	— 0.3
Malmin	Malms	70	70	140	40	39	79	+ 30	+ 31	+ 61	43.3	24.4	+ 18.9
Huopalahden	Hoplaks	637	761	1 398	193	209	402	+ 444	+ 552	+ 996	124.2	35.7	+ 88.5
Oulunkylän	Äggelby	243	317	560	94	119	213	+ 149	+ 198	+ 347	56.2	21.4	+ 34.8
Kulosaaren	Brändö	26	28	54	13	15	28	+ 13	+ 13	+ 26	40.5	21.0	+ 19.5
Muut seurakunnat 2)	Övriga församlingar 2)	283	323	606	96	114	210	+ 187	+ 209	+ 396	38.7	13.4	+ 25.3
Siviilirekisteri	Civilregistret	662	332	994	423	259	682	+ 239	+ 73	+ 312	22.7	15.6	+ 7.1
<i>Koko kaupunki • Hela staden</i>		8 038	9 693	17 731	4 326	5 156	9 482	+ 3 712	+ 4 537	+ 8 249	43.0	23.0	+ 20.0

1) Laskettu seurakuntien rekist. väkiluvun perusteella. Koko kaupungin suhdeluku perustuu sitä vastoin kaupungissa asuvaan väestöön. 2) Ks. alav. 1 s. 66. 3) Urahan, på basen av den register. folkmängden, Siffrorna för hela staden baserar sig däremot på den i staden bosatta befolkningen. 4) Se not 1 på s. 66. 5) Härli Ingar 2 från okänt register överflyttade.

		III. Kaikki muuttaneet • Samliga in- och utflyttade															
Keski-Helsingin seurak.	Mellersta H:fors förs.	2 698	3 617	6 315	2 998	3 863	6 861	—	300	—	246	—	546	115.9	125.9	—	10.0
Töölön	Tölö	2 065	3 273	5 338	2 204	3 092	5 296	—	139	+	181	+	42	104.3	103.5	+	0.8
Etel. suomal.	Södra finska	1 169	1 560	2 729	3 428	4 378	7 806	—	2 259	—	2 818	—	5 077	59.0	168.7	—	109.8
Kallion	Berghälls	1 580	2 024	3 604	3 648	4 110	7 758	—	2 068	—	2 086	—	4 154	64.9	139.8	—	74.8
Paavalin	Paulus	870	1 129	1 999	1 020	1 105	2 125	—	150	+	24	—	126	120.2	127.7	—	7.6
Käpylän	Kottby	1 068	1 515	2 583	496	572	1 068	+	572	+	943	+	1 515	236.1	97.6	+	138.5
Malmin suomal.	Malms finska	5 838	6 743	12 581	958	964	1 922	+	4 880	+	5 779	+	10 659	612.8	93.6	+	519.2
Pohj. ruotsal.	Norra svenska	734	1 123	1 857	1 420	1 768	3 188	—	686	—	645	—	1 331	65.6	112.7	—	47.0
Etel.	Södra	174	248	422	996	1 298	2 294	—	822	—	1 050	—	1 872	19.8	107.7	—	87.9
Sörnäisten	Sörnäs	729	980	1 709	327	390	717	+	402	+	590	+	992	180.8	75.9	+	105.0
Malmin	Malms	824	960	1 784	78	84	162	+	746	+	876	+	1 622	551.3	50.1	+	501.2
Huopalahden	Hoplaks	1 036	1 189	2 225	406	429	835	+	630	+	760	+	1 390	197.6	74.2	+	123.5
Oulunkylän	Äggelby	1 128	1 457	2 585	355	376	731	+	773	+	1 081	+	1 854	259.3	73.3	+	186.0
Kulosaaren	Brändö	36	41	77	33	50	83	+	3	—	9	—	6	57.8	62.3	—	4.5
Muut seurakunnat ²⁾	Övriga församlingar ²⁾	449	627	1 076	207	250	457	+	242	+	377	+	619	68.7	29.2	+	39.5
Siviilirekisteri	Civilregistret	2 557	1 412	3 969	667	632	1 299	+	1 890	+	780	+	2 670	90.8	29.7	+	61.1
<i>Koko kaupunki • Hela staden</i>		<i>22 955</i>	<i>27 898</i>	<i>50 853</i>	<i>19 243</i>	<i>23 361</i>	<i>42 604</i>	<i>+ 3 712</i>	<i>+ 4 537</i>	<i>+ 8 249</i>	<i>123.2</i>	<i>103.2</i>	<i>+ 20.0</i>				

73. Kaupungin sisäinen muuttoliike seurakunnittain vuonna 1955 Flyttningsrörelsen inom staden församlingsvis år 1955

Seurakunta, johon muutto tapahtui Församling, till vilken inflyttningen skedde		Seurakunta, josta muutto tapahtui • Församling, från vilken flyttningen skedde															Yhteensä seurakuntin muuttaneita Summa inflyttade	
		Keski-Helsingin seurak. Mellersta Helsingfors förs.	Töölön seurak. TÖÖLÖ förs.	Etel. suomal. seurak. Södra finska förs.	Kallion seurak. Berghälls förs.	Paavalin seurak. Paulus förs.	Käpylän seurak. Kottby förs.	Malmin suomal. seurak. Malms finska förs.	Pohj. ruots. seurak. Norra svenska förs.	Etel. ruots. seurak. Södra svenska förs.	Sörnäisten ruots. seurak. Sörnäs svenska förs.	Malmin ruots. seurak. Malms svenska förs.	Huopalahden seurak. Hoplaks förs.	Oulunkylän seurak. Äggelby förs.	Kulosaaren seurak. Brändö förs.	Muut seurakunnat ²⁾ Övriga församlingar ²⁾		
Keski-Helsingin seurak.	Mellersta H:fors förs.	—	502	2 357	341	121	61	163	30	9	9	—	51	62	3	8	45	3 764
Töölön	Tölö	970	—	934	462	90	82	84	42	32	16	—	77	56	1	8	69	2 923
Etel. suomal.	Södra finska	132	253	—	218	54	23	62	12	24	8	2	29	30	4	12	69	932
Kallion	Berghälls	278	157	234	—	142	47	256	9	5	9	—	41	72	15	9	90	1 364
Paavalin	Paulus	128	651	111	162	—	23	90	6	6	9	—	14	60	5	4	23	1 292
Käpylän	Kottby	934	634	155	142	62	—	35	11	2	4	9	6	19	4	2	14	2 033
Malmin suomal.	Malms finska	2 079	615	1 932	3 712	904	300	—	21	8	9	21	60	76	9	4	25	9 775
Pohj. ruotsal.	Norra svenska	33	24	22	17	2	3	2	—	1 083	52	21	31	7	3	9	15	1 324
Etel.	Södra	17	3	14	10	2	1	68	—	—	25	2	10	10	2	3	2	170
Sörnäisten	Sörnäs	5	3	4	31	6	—	—	1 474	42	—	2	4	3	2	1	4	1 581
Malmin	Malms	2	—	—	1	—	—	10	803	460	357	—	2	2	—	6	—	1 644
Huopalahden	Hoplaks	108	208	85	126	51	50	78	25	28	2	9	—	33	6	4	14	827
Oulunkylän	Äggelby	316	443	362	351	108	115	134	92	42	20	2	28	—	—	4	8	2 025
Kulosaaren	Brändö	11	—	—	—	—	2	—	8	2	—	—	—	—	—	—	—	23
Muut seurakunnat ¹⁾	Övriga församlingar ¹⁾	17	17	25	24	4	2	1	19	18	5	2	4	3	1	89	239	470
Siviilirekisteri	Civilregistret	449	282	352	818	254	74	255	89	83	61	11	76	85	—	84	—	2 975
<i>Summa</i>		<i>5 479</i>	<i>3 792</i>	<i>6 587</i>	<i>6 415</i>	<i>1 801</i>	<i>783</i>	<i>1 171</i>	<i>2 709</i>	<i>1 844</i>	<i>586</i>	<i>83</i>	<i>433</i>	<i>518</i>	<i>55</i>	<i>247</i>	<i>617</i>	<i>2) 33 122</i>

1) Ks. alav. 1 siv. 66. 2) Ks. alav. 3 taul. 72. • 1) Se not 1 på sid. 66. 2) Se not 3 i tab. 72.

**74. Muuttoliike iän mukaan vuosina 1946—55
Flyttningsrörelsen efter ålder åren 1946—55**

Vuosi År	Ikä, vuotta • Ålder, år																Summa	
	0-4	5-9	10-14	15-19	20-24	25-29	30-34	35-39	40-44	45-49	50-54	55-59	60-64	65-69	70-74	75-79		80-
<i>Kaupunkiin muuttaneet • Inflyttade</i>																		
1955....	1 318	1 142	669	2 291	4 037	2 802	1 560	975	821	689	448	343	215	178	127	78	38	17 731
M.....	670	553	343	796	1 784	1 471	749	465	375	316	193	143	55	56	40	21	8	8 038
N. • Kv.	648	589	326	1 495	2 253	1 331	811	510	446	373	255	200	160	122	87	57	30	9 693
1954....	1 100	875	535	1 785	3 327	2 298	1 192	809	729	490	314	252	193	148	114	51	28	14 240
1953....	1 129	877	485	1 767	3 304	2 320	1 242	803	687	494	360	248	185	179	104	57	29	14 270
1952....	1 147	854	498	1 734	3 326	2 313	1 313	861	659	496	337	219	179	167	127	69	40	14 339
1951—55	5 692	4 436	2 633	9 219	17 188	12 021	6 551	4 311	3 510	2 676	1 744	1 270	957	810	560	311	170	74 059
1946—50	5 114	3 102	2 040	4 959	10 450	9 432	5 592	4 143	2 987	2 180	1 436	1 014	864	627	426	231	115	54 716
%																		
1955....	7.4	6.5	3.8	12.9	22.8	15.8	8.8	5.5	4.6	3.9	2.5	1.9	1.2	1.0	0.7	0.5	0.2	100.0
M.....	8.3	6.9	4.8	9.9	22.2	18.3	9.3	5.8	4.7	3.9	2.4	1.8	0.7	0.7	0.5	0.2	0.1	100.0
N. • Kv.	6.7	6.1	3.4	15.4	23.2	13.7	8.4	5.3	4.6	3.8	2.6	2.1	1.6	1.3	0.9	0.6	0.3	100.0
1951—55	7.7	6.0	3.6	12.5	23.2	16.2	8.8	5.8	4.7	3.6	2.4	1.7	1.3	1.1	0.8	0.4	0.2	100.0
1946—50	9.3	5.7	3.7	9.1	19.1	17.2	10.2	7.6	5.5	4.0	2.6	1.9	1.6	1.1	0.8	0.4	0.2	100.0
<i>Kaupungista muuttaneet • Utflyttade</i>																		
1955....	1 322	918	455	476	1 203	1 489	1 097	732	589	458	268	162	123	88	62	29	11	9 482
M.....	689	480	219	173	433	668	520	355	284	217	116	68	46	32	17	8	1	4 326
N. • Kv.	633	438	236	303	770	821	577	377	305	241	152	94	77	56	45	21	10	5 156
1954....	1 193	788	396	399	1 147	1 360	1 005	622	554	375	271	193	153	71	59	15	13	8 614
1953....	1 174	749	320	378	1 154	1 228	940	667	518	423	239	154	117	88	54	21	13	8 237
1952....	898	537	240	314	915	1 031	767	576	380	291	191	139	121	74	62	27	15	6 578
1951—55	5 544	3 527	1 706	1 856	5 180	6 083	4 605	3 199	2 530	1 862	1 194	808	653	419	289	128	71	39 654
1946—50	6 000	3 233	1 525	1 691	4 178	6 221	5 397	4 272	2 681	1 514	999	651	537	345	215	102	59	39 629
%																		
1955....	14.0	9.7	4.8	5.0	12.7	15.7	11.6	7.7	6.2	4.8	2.8	1.7	1.3	0.9	0.7	0.3	0.1	100.0
M.....	15.9	11.1	5.1	4.0	10.0	15.4	12.0	8.2	6.6	5.0	2.7	1.6	1.1	0.7	0.4	0.2	0.0	100.0
N. • Kv.	12.3	8.5	4.6	5.9	14.9	15.9	11.2	7.3	5.9	4.7	2.9	1.8	1.5	1.1	0.9	0.4	0.2	100.0
1951—55	14.0	8.9	4.3	4.7	13.1	15.3	11.6	8.1	6.4	4.7	3.0	2.0	1.6	1.1	0.7	0.3	0.2	100.0
1946—50	15.1	8.2	3.9	4.3	10.5	15.7	13.6	10.8	6.8	3.8	2.5	1.6	1.4	0.9	0.5	0.3	0.1	100.0

1) Tähän sisältyy 4 miestä, joista lähemmät tiedot puuttuvat. 2) Samoin 9 naista.
1) Inkl. 4 män om vilka närmare uppgifter saknas. 2) Dito 9 kvinnor.

**75. Muuttoliike kuukausittain vuonna 1955
Flyttningsrörelsen månadsvis år 1955**

Kuukausi Månad	Kaupunkiin muuttaneita Inflyttade			Kaupungista muuttaneita Utflyttade			Muuttovoitto Överskott av inflyttade		
	M.	N. Kv.	Summa	M.	N. Kv.	Summa	M.	N. Kv.	Summa
I.....	970	1 202	2 172	522	662	1 184	448	540	988
II.....	469	593	1 062	243	275	518	226	318	544
III.....	481	592	1 073	249	297	546	232	295	527
IV.....	580	726	1 306	232	302	534	348	424	772
V.....	536	657	1 193	375	458	833	161	199	360
VI.....	641	735	1 376	311	381	692	330	354	684
VII.....	695	809	1 504	371	434	805	324	375	699
VIII.....	702	853	1 555	358	437	795	344	416	760
IX.....	686	921	1 607	352	432	784	334	489	823
X.....	741	846	1 587	366	451	817	375	395	770
XI.....	721	797	1 518	431	514	945	290	283	573
XII.....	816	962	1 778	516	513	1 029	300	449	749
Koko vuosi • Hela året	8 038	9 693	17 731	4 326	5 156	9 482	3 712	4 537	8 249

76. Helsingin seudun muuttoliike vuonna 1955
Flyttningsrörelsen inom Helsingforsregionen år 1955

Kunta K o m m u n	Kuntaan muuttaneet • Inflyttade						Kunnasta muuttaneet • Utflyttade					
	M.	N. Kv.	Summa	Siitä Helsingistä Därav från Helsingfors			M.	N. Kv.	Summa	Siitä Helsinkiin Därav till Helsingfors		
				M.	N. Kv.	Summa				M.	N. Kv.	Summa
Espoo • Esbo	2 466	2 541	5 007	1 165	1 236	2 401	916	964	1 880	529	572	1 101
Helsingin mlk. • Helsinge	1 931	1 881	3 812	577	564	1 141	710	768	1 478	337	359	696
Kauniainen • Grankulla	88	113	201	7	3	10	80	92	172	7	4	11
Kerava • Kervo	422	413	835	81	74	155	302	300	602	72	72	144
Kirkkonummi • Kyrkslätt	94	99	193	10	13	23	109	107	216	27	30	57
Vihti	317	379	696	14	27	41	383	446	829	88	100	188
Nurmijärvi	414	480	894	80	75	155	322	403	725	96	93	189
Tuusula • Tusby	548	608	1 156	92	101	193	415	469	884	90	101	191
Järvenpää	477	507	984	44	59	103	285	357	642	70	97	167
Sipoo • Sibbo	207	246	453	56	53	109	165	217	382	33	59	92
Summa	6 964	7 267	14 231	2 126	2 205	4 331	3 687	4 123	7 810	1 349	1 487	2 836

77. Helsingin seudun ¹⁾ väestö ja väestönmuutokset vuosina 1954—55
Folkmängden och folkmängdsförändringarna inom Helsingforsregionen ¹⁾
åren 1954—55

Vuosi ja kunta Å r o c h k o m m u n	Väkiluku edellisen vuoden päättyessä Folkmängd vid slutet av föregående år	Syntyneet Födda		Kuolleet Döda		Kuntaan muuttaneet Inflyttade	Kunnasta muuttaneet Utflyttade	Muuttovoitto tai -tappio Flyttningsvinst l. -förlust	Väestönlisäys ²⁾ Folkökning ²⁾	Väkiluku vuoden päättyessä Folkmängd vid årets utgång
		Luku Antal	‰	Luku Antal	‰					
1 9 5 4										
Espoo • Esbo	31 617	611	18.5	226	6.8	4 005	1 506	+ 2 499	+ 2 898	34 515
Helsingin mlk. • Helsinge	20 709	507	23.3	106	4.9	2 731	1 113	+ 1 618	+ ³⁾ 5 092	25 801
Kauniainen • Grankulla	2 629	33	12.5	8	3.0	181	163	+ 18	+ 40	2 669
Kerava • Kervo	9 292	154	16.3	74	7.8	830	615	+ 215	- ³⁾ 1 782	7 510
Kirkkonummi • Kyrkslätt	2 924	67	23.0	56	19.3	200	242	- 42	- 34	2 890
Vihti	11 357	193	17.0	114	10.0	746	846	- 100	- 11	11 346
Nurmijärvi	11 864	240	20.0	101	8.4	732	640	+ 92	+ 231	12 095
Tuusula • Tusby	11 943	208	17.1	95	7.8	970	670	+ 300	- ³⁾ 595	11 348
Järvenpää	9 080	214	23.0	84	9.0	838	533	+ 305	+ 428	9 508
Sipoo • Sibbo	9 758	128	13.0	88	8.9	403	285	+ 118	+ 150	9 908
Summa	121 173	2 355	18.9	952	7.7	11 636	6 613	+ 5 023	+ 6 417	127 590
1 9 5 5										
Espoo • Esbo	34 515	769	21.2	247	6.8	5 007	1 880	+ 3 127	+ 3 658	38 173
Helsingin mlk. • Helsinge	25 801	696	25.6	171	6.3	3 812	1 478	+ 2 334	+ 2 878	28 679
Kauniainen • Grankulla	2 669	40	14.8	16	5.9	201	172	+ 29	+ 57	2 726
Kerava • Kervo	7 510	215	27.9	57	7.4	835	602	+ 233	+ 389	7 899
Kirkkonummi • Kyrkslätt	2 890	65	22.5	45	15.6	193	216	- 23	- 2	2 888
Vihti	11 346	181	16.0	112	9.9	696	829	- 133	- 63	11 283
Nurmijärvi	12 095	243	19.9	120	9.8	894	725	+ 169	+ 290	12 385
Tuusula • Tusby	11 348	216	18.7	89	7.7	1 156	884	+ 272	+ 397	11 745
Järvenpää	9 508	217	22.3	73	7.5	984	642	+ 342	+ 484	9 992
Sipoo • Sibbo	9 908	159	15.9	95	9.5	453	382	+ 71	+ 128	10 036
Summa	127 590	2 801	21.3	1 025	7.8	14 231	7 810	+ 6 421	+ 8 216	135 806

¹⁾ Lukuun ottamatta Helsingin kaupunkia. ²⁾ Tähän sisältyvät myös ne henkilöt, jotka lääninhallituksen antamien tietojen mukaan ovat ottaneet passin lähteäkseen ulkomaille (siirtolaiset) sekä nettosiirrot pois- ja väestöstä läsnäolevaan. ³⁾ Ainejärjestelyssä siirrettiin 1. 1. 1954 Keravan kauppalasta 2 072 henkilöä ja Tuusulan kunnasta 1 010 henkilöä Helsingin maalaiskuntaan. Kirkkoinen jaotus toteutettiin 1. 1. 1955.

¹⁾ Exkl. Helsingfors stad. ²⁾ Häri ingå även de personer, som enligt av länsstyrelsens insända uppgifter uttagit pass för utrikesresa (emigranter) samt nettoöverföringar från den frånvarande befolkningen till den närvarande. ³⁾ Genom områdesreglering överfördes 1. 1. 1954 från Kervo köping 2 072 personer och från Tusby kommun 1 010 personer till Helsinge kommun. Överföringen genomfördes i kyrkligt hänseende 1. 1. 1955.

78. Väkiluvnmuutosten tulokset vuosina 1901—55
Folkmängdsförändringarnas resultat åren 1901—55

Vuosi År	Syntynneiden enemmyys Överskott av födda			Muuttovoitto Överskott av inflyttade			Väestönlisäys Folkökning			Väestönlisäys 1 000 asukasta kohden ⁹⁾ Folkökning i förhållande till 1 000 invånare ⁹⁾		
	M.	N. Kv.	Summa	M.	N. Kv.	Summa	M.	N. Kv.	Summa	Syntynneiden enemmyys • Over- skott av födda	Muuttovoitto Överskott av in- flyttade	Koko väestön lisäys Hela folk- ökningen
<i>A. Viisivuotiskausittain 1901—55 • Femårsvis 1901—55</i>												
1901—05..	2 656	3 027	5 683	8 303	9 756	18 059	10 959	12 783	23 742	11.2	35.6	46.8
1906—10..	3 770	3 872	7 642	10 836	13 285	24 121	14 606	17 157	31 763	12.4	39.0	51.4
1911—15..	3 027	3 149	6 176	10 279	12 848	23 127	13 306	15 997	29 303	7.8	29.4	37.2
1916—20..	1 243	501	742	7 494	9 668	17 162	6 251	10 169	16 420	0.8	19.1	18.3
1921—25..	1 295	1 122	2 417	4 777	6 649	11 426	6 072	7 771	13 843	2.5	11.6	14.1
1926—30..	161	6	155	13 606	15 981	29 587	13 445	15 987	29 432	0.1	27.2	27.1
1931—35..	224	623	847	11 580	23 478	35 058	11 356	22 855	34 211	0.7	28.7	28.0
1936—40..	118	882	764	18 002	23 514	41 516	17 884	24 396	42 280	0.5	30.4	30.9
1941—45..	2 043	4 844	6 887	4 685	7 325	12 010	6 728	12 169	18 897	4.6	8.1	12.7
1946—50..	9 903	9 256	19 159	23 929	29 860	53 789	33 832	39 116	72 948	11.1	31.2	42.3
1951—55..	7 956	6 847	14 803	15 063	19 342	34 405	23 019	26 189	49 208	7.5	17.5	25.0
<i>B. Vuosittain 1931—55 • Ettårsvis 1931—55</i>												
1931.....	28	65	93	4 512	12 859	17 371	4 484	12 794	17 278	0.4	73.6	73.2
1932.....	24	61	85	1 951	2 687	4 638	1 927	2 626	4 553	0.3	19.2	18.9
1933.....	109	217	326	1 431	2 096	3 527	1 322	1 879	3 201	1.3	14.4	13.1
1934.....	101	228	329	1 595	2 569	4 164	1 494	2 341	3 835	1.3	16.8	15.5
1935.....	38	52	14	2 091	3 267	5 358	2 129	3 215	5 344	0.0	21.3	21.3
1936.....	109	215	324	2 321	3 830	6 151	2 212	3 615	5 827	1.2	24.0	22.8
1937.....	74	17	57	3 889	5 693	9 582	3 963	5 676	9 639	0.2	36.4	36.6
1938.....	446	200	646	4 740	6 342	11 082	5 186	6 542	11 728	2.3	40.6	42.9
1939.....	320	541	861	4 832	5 069	9 901	5 152	5 610	10 762	3.0	34.9	37.9
1940.....	849	373	476	2 220	2 580	4 800	1 371	2 953	4 324	1.6	16.5	14.9
1941.....	594	856	262	992	1 098	2 090	398	1 954	2 352	0.9	7.1	8.0
1942.....	212	361	149	712	1 548	2 260	500	1 909	2 409	0.5	7.7	8.2
1943.....	676	818	1 494	54	1 487	1 433	622	2 305	2 927	5.0	4.8	9.8
1944.....	309	868	1 177	1 276	1 112	2 388	1 585	1 980	3 565	3.9	8.0	11.9
1945.....	1 864	1 941	3 805	1 759	2 080	3 839	3 623	4 021	7 644	12.6	12.7	25.3
1946 { ⁵⁾ ..	—	—	—	11 954	13 521	25 475	11 954	13 521	25 475	—	83.8	83.8
1946 { ⁶⁾ ..	2 507	2 476	4 983	1 128	1 240	2 368	3 635	3 716	7 351	15.0	7.1	22.1
1947.....	2 087	2 143	4 230	580	895	1 475	2 667	3 038	5 705	12.5	4.4	16.9
1948.....	2 075	1 947	4 022	56	143	87	2 019	2 090	4 109	11.8	0.3	12.1
1949.....	1 583	1 381	2 964	6 117	8 731	14 848	7 700	10 112	17 812	8.4	42.4	50.8
1950.....	1 651	1 309	2 960	4 206	5 330	9 536	5 857	6 639	12 496	8.1	26.2	34.3
1951.....	1 344	1 198	2 542	2 981	3 755	6 736	4 325	4 953	9 278	6.8	18.0	24.8
1952.....	1 427	1 212	2 639	3 555	4 206	7 761	4 982	5 418	10 400	6.9	20.2	27.1
1953.....	1 721	1 412	3 133	2 484	3 549	6 033	4 205	4 961	9 166	8.0	15.3	23.3
1954.....	1 703	1 493	3 196	2 331	3 295	5 626	4 034	4 788	8 822	7.9	14.0	21.9
1955.....	1 761	1 532	3 293	3 712	4 537	8 249	5 473	6 069	11 542	8.0	20.0	28.0

¹⁾ Tähän sisältyy 69 henkilöä (33 m. ja 36 n.), jotka siirtyivät kaupunkiin Ruskeasu- ja Uusipelto-nimisiä alueita kaupunkiin liitettävässä jouluk. 31 p:nä 1925. ²⁾ Muuttovoiton suurenemisen olli aiheuttanut marrask. 28 p:nä 1930 annettu asetus muuttokirjasta. ³⁾ Tähän sisältyy Santahaminan väestö, 65 henkilöä (38 m. ja 27 n.), jotka kirkollisesti siirrettiin kaupungin eteläisiin seurakuntiin tammik. 1 p:nä 1936. ⁴⁾ Tähän sisältyy Lautasaaren väestö, 412 henkilöä (191 m. ja 221 n.), jotka kirkollisesti siirrettiin kaupungin pohjoisiin seurakuntiin tammik. 1 p:nä 1939. ⁵⁾ Alueliitos 1/1 1946. ⁶⁾ Alueliitoksen jälkeen. ⁷⁾ Tähän sisältyvät siirtoseurakunnista ⁸⁾ 1939 muuttaneet 9 017 henkilöä (3 703 m. ja 5 314 n.). ⁹⁾ Tähän sisältyvät siirtoseurakunnista muuttaneet 4 210 henkilöä. ⁹⁾ Tarkistetut luvut.

¹⁾ Häri Ingår 69 personer (33 m. och 36 kv.), med vilka stadens folkmängd ökades vid inkorporeringen av områdena Brunakärr och Nyåker den 31 dec. 1925. ²⁾ Omflyttningensvinstens ökning var en följd av förordn. den 28 nov. 1930 ang. flyttningensbetyg. ³⁾ Häri Ingår Sandhamns befolkning, 65 personer (38 m. och 27 kv.), vilka i ecklesiastiskt avseende överfördes till stadens södra församlingar den 1 jan. 1936. ⁴⁾ Häri Ingår befolkningen på Drumsö, 412 personer (191 m. och 221 kv.), som i ecklesiastiskt avseende överfördes till stadens norra församlingar den 1 jan. 1939. ⁵⁾ Inkorporeringen 1/1 1946. ⁶⁾ Efter inkorporeringen. ⁷⁾ Häri Ingår 9 017 personer (3 703 m. och 5 314 kv.), som den 31 december överfördes från de förflyttade församlingarna. ⁸⁾ Inkl. 4 210 personer från de förflyttade församlingarna. ⁹⁾ Kontrollerade siffror.

79. Muuttoliike perheolojen mukaan vuosina 1946—55 Flyttningsrörelsen enligt familjeförhållanden åren 1946—55

Vuosi År	Yksinäiset henkilöt Ensamma personer	Perheitä — Familjer								Summa	Henkilöitä Personer
		Mies ja vaimo Man och hustru	Mies ja vaimo sekä 1 lapsi Man och hustru samt 1 barn	Mies ja vaimo sekä 2 lasta Man och hustru samt 2 barn	Mies ja vaimo sekä 3 lasta Man och hustru samt 3 barn	Mies ja vaimo sekä 4 tai useam- pia lapsia Man och hustru samt 4 eller flere barn	Mies tai nainen ja 1 lapsi Man eller kvinna o. 1 barn	Mies tai nainen ja 2 tai useam- pia lapsia Man eller kvinna och 2 el. flere barn	2 tai useam- pia lapsia 2 eller flere barn		
<i>Kaupunkiin muuttaneet • Till staden inflyttade</i>											
1946—1950	31 084	1 839	1 594	1 169	553	295	1 677	690	111	7 928	54 716
1951—1955	44 926	2 493	1 911	1 543	717	305	1 889	819	62	9 739	74 059
1950.....	7 875	454	363	262	125	64	358	107	17	1 750	13 067
1951.....	8 764	426	311	243	106	53	306	131	13	1 589	13 479
1952.....	8 672	472	341	310	139	73	379	148	16	1 878	14 339
1953.....	8 585	493	375	303	126	58	367	175	14	1 911	14 270
1954.....	8 481	478	358	316	147	61	386	163	6	1 915	14 240
1955.....	10 424	624	526	371	199	60	451	202	13	2 446	17 731
<i>Kaupungista muuttaneet • Från staden utflyttade</i>											
1946—1950	15 559	1 586	1 761	1 382	552	253	1 736	630	45	7 945	39 629
1951—1955	15 664	1 946	1 617	1 314	552	228	1 602	697	94	8 050	39 654
1950.....	3 351	368	325	239	91	43	307	111	4	1 488	7 741
1951.....	2 739	360	278	197	84	41	276	115	21	1 372	6 743
1952.....	2 813	304	262	235	76	36	254	87	9	1 263	6 578
1953.....	3 292	402	327	251	116	48	345	153	21	1 663	8 237
1954.....	3 307	441	346	297	114	52	351	157	26	1 784	8 614
1955.....	3 513	439	404	334	162	51	376	185	17	1 968	9 482

Muist.: V. 1941—49 on lapsiksi luettu alle 21-vuotiaat ja v:sta 1950 lähtien alle 16-vuotiaat.

Anm.: Med barn avses åren 1941—49 personer under 21 år och fr.o.m. år 1950 personer under 16 år.

80. Evankelis-luterilaisten seurakuntien hautausmaat vuosina 1947—56

De evangelisk-lutherska församlingarnas begravnings-
platser åren 1947—56

Vuosi År	Haudatut Gravsatta			Luovutetut uudet hautapaikat Upplättna nya gravplatser					
	Läntli- nen hau- tausmaa Västra begravn- nings- platsen	Pohjol- nen hau- tausmaa Norra begravn- nings- platsen	Summa	Läntinen hautausmaa Västra begravnings- platsen		Pohjoinen hau- tausmaa Norra begravn- ningsplatsen		Summa	
				Vanha ja uusl Gamla och nya	Uurna- lehto ¹⁾ Urne- lund ¹⁾	perhe- hautoja Familje- gravar	Yksi- näishau- toja Ensam- gravar		
				Perhehautoja Familjegravar					
1947 ..	1 096	2 490	3 586	251	70	882	1 222	2 425	
1948 ..	1 276	2 324	3 600	184	78	786	1 138	2 186	
1949 ..	1 300	2 458	3 758	339	2	804	1 239	2 384	
1950 ..	1 281	2 113	3 394	376	—	774	996	2 146	
1951 ..	1 388	2 168	3 556	504	—	778	992	2 274	
1952 ..	1 389	2 039	3 428	499	—	931	753	2 183	
1953 ..	1 407	1 984	3 391	51	458	751	745	2 005	
1954 ..	1 531	1 908	3 439	68	568	791	698	2 125	
1955 ..	1 681	1 927	3 608	96	672	806	641	2 215	
1956 ..	1 661	1 915	3 576	10	698	756	623	2 087	

¹⁾ Vuoteen 1952 saakka Hietaniemi.

²⁾ T.o.m. år 1952 Sandudd.

Helsingin tilast. vuosik. • Statist. årsb. f. H:fors

81. Polttohautaukset vuosina 1947—56

Eldbegängelser åren
1947—56

Vuosi År	Kaikkiaan Samtliga	Siitä Helsingissä kuolleiden Därav perso- ners, som avlidit i Helsingfors
1947	612	546
1948	797	693
1949	881	779
1950	916	811
1951	994	895
1952	1 063	911
1953	1 066	935
1954	1 255	1 126
1955	1 391	1 289
1956	1 465	1 304

82. Lastenneuvolat vuosina 1947–56. Rådgivningsbyråer för barnavård åren 1947–56

Vuosi ja neuvola År och rådgivningsbyrå	Terveysarpiiri Hälsosystemdistrikt	Valvonnan alaisia lapsia Inskrivna barn					Käyntejä neuvolassa Besök på rådgivningsbyrån				Terveysisarten kotikäyn- tejä • Av hälsosystrarna gjorda hembesök			Rokotuksia Vaccinationer					
		Uusia Nyin- skrivna	Poistet- tuja Ut- skrivna	Vuoden päättyessä Vid utgången av året			Lääkärin luona Hos läkaren		Terveysisaren luona Hos hälsosystemen		Neuvon- takäyn- tejä För råd- givning	Sairas- käyn- tejä Sjuk- besök	Summa *)	Tuber- kulli- kokeita Tuber- kulin- prov	Iso- rokko- Smitt- kopps-	Diphte- ria-, Pertus- sis-, Per.- Diph.- *)	Cal- mette-	Polio-	
				0 v. • år	1–6 v. • år	Summa	Kaikkiaan Samtliga	Keski- määrin ¹⁾ I medel- tal ²⁾	Kaikkiaan Samtliga	Keski- määrin ¹⁾ I medel- tal ²⁾									
1956																			
Kaupungin neuvolat • Stadens rådgivningsbyråer																			
<i>Kantakaupunki • Stadskärnan</i>																			
Kapteenink. 20–22	Kaptensg. 20–22	I-II	323	326	215	1 114	1 329	1 799	16.8	1 721	5.3	2 009	—	2 009	621	129	223	26	—
Suomenlinna	Sveaborg	I	63	62	29	238	267	454	17.5	676	6.7	661	—	661	360	45	57	9	—
Merimiehenk. 43	Sjömansg. 43	I-II	283	296	159	780	939	1 704	16.1	1 334	4.6	1 212	—	1 212	500	68	172	16	—
Rauhankatu 7	Fredsg. 7	I-II	320	311	177	1 029	1 206	1 057	12.9	1 730	7.4	1 155	—	1 155	517	56	179	57	—
Marian sairaala	Maria sjukhus	I	170	263	115	703	818	843	14.3	536	4.5	575	—	575	525	9	103	20	—
Apollonkatu 14	Apollogatan 14	I-II	432	361	225	1 105	1 330	1 599	15.4	1 929	5.0	1 752	—	1 752	551	94	249	56	—
Savilankatu 3	Savilagatan 3	I	141	102	83	429	512	840	12.0	1 277	7.2	1 352	—	1 352	127	77	118	6	—
Lastenlinna	Barnets Borg	I	118	132	57	422	479	579	12.1	646	4.5	865	—	865	635	17	62	13	—
Lastensairaala	Barnsjukhuset	I	133	108	88	504	592	765	15.3	843	5.6	813	—	813	136	53	110	12	—
Pihlajatie 32	Rönnvägen 32	I	176	108	85	491	576	749	15.0	888	6.0	952	—	952	486	79	131	21	—
Ruskeasuo	Brunakärr	I	112	111	68	419	487	595	12.4	773	5.3	689	—	689	130	76	92	10	—
Auroran sairaala	Aurorasjukhuset	I	183	400	131	416	547	1 012	11.2	869	3.6	868	—	868	289	65	92	38	—
Toinen linja 19	Andra linjen 19	I-II	405	4) 714	151	778	929	1 656	15.8	1 322	3.3	1 680	—	1 680	651	96	175	55	—
Kulmavuorenk. 2	Hörnebergsg. 2	I-II	262	359	153	791	944	1 622	14.7	1 981	8.4	2 459	—	2 459	480	112	199	48	—
Kirstinkatu 3	Kirstigatan 3	I-II	1 385	433	162	790	952	1 331	13.4	2 072	7.2	1 661	—	1 661	800	78	144	39	—
Pellervontie 37	Pellervoväg. 37	I	160	212	90	585	675	906	14.9	780	4.2	1 207	—	1 207	248	61	119	19	—
Intiankatu 20	Indiagatan 20	I	159	165	98	437	535	931	15.0	580	4.2	967	—	967	328	86	118	19	—
<i>Summa</i>			4 825	4 463	2 086	11 031	13 117	18 442	14.4	19 957	5.4	20 877	—	20 877	7 384	1 201	2 343	464	—
<i>Esikaupungit • Förstäderna</i>																			
Lauttasaari	Drumsö	I-IV	534	301	287	1 602	1 889	2 912	15.5	4 077	13.4	971	454	1 425	1 107	131	289	50	218
Munkkiniemi	Munksnäs	I-III	293	275	152	658	810	1 922	18.8	6 024	11.3	1 355	376	1 731	891	83	186	34	194
Etelä-Haaga	Södra Haga	I-II	224	150	120	476	596	1 125	17.0	2 735	12.1	870	445	1 315	569	62	148	34	—
Pohjois-	Norra	I-IV	602	224	229	785	1 014	1 682	14.4	4 081	14.9	1 334	384	1 718	848	60	145	32	—
Etelä-Kaarela	Södra Kårböle	I	189	119	79	236	315	671	13.7	2 074	13.6	723	626	1 349	286	23	80	24	9
Pitäjänmäki	Sockenbacka	I-II	146	167	88	470	558	1 178	15.3	2 662	15.1	719	670	1 389	704	31	171	48	54
Maunula	Månsas	I-V	499	395	277	1 424	1 701	2 513	14.4	5 905	11.4	2 611	1 464	4 075	907	100	228	60	80
Länsi-Pakila	Västra Baggböle	I-II	322	252	126	497	623	1 444	19.5	4 761	11.2	827	411	1 238	828	56	216	64	21
Palohina	Svedängen	III	152	246	80	315	395	712	13.2	1 610	12.6	412	367	779	112	34	101	21	11
Torpparinmäki	Torparbacken	IV	280	100	47	133	180	290	10.0	623	7.4	369	242	611	81	22	33	7	—

Itä-Pakila	Östra Baggböle	I	87	258	44	220	264	802	12.3	1 804	26.5	388	242	630	335	27	93	32	69
Oulunkylä	Äggelby	-II	184	146	88	416	504	1 160	16.8	2 492	10.0	910	553	1 463	564	27	144	41	84
Pukinmäki	Bocksbacka	I	92	92	53	375	428	722	13.4	1 636	11.9	459	661	1 120	325	26	134	36	78
Malmi	Malm	I-III	208	160	148	987	1 135	1 666	15.4	3 328	15.2	1 066	963	2 029	993	134	217	60	38
Tapanila	Staffansby	I-II	228	227	145	683	828	1 339	17.2	3 149	17.6	742	879	1 621	614	31	156	49	55
Puistola	Fastböle	I-II	216	167	114	458	572	944	15.2	2 646	8.6	786	592	1 378	536	36	119	28	—
Länsi-Herttoniemi	Västra Herttonäs	I-III	558	460	252	857	1 109	2 249	16.7	3 918	9.7	958	839	1 797	986	63	198	48	26
Itä-	Östra	I-II	397	13	107	277	384	625	15.6	1 284	8.4	656	463	1 119	401	21	73	16	—
Laajasalo	Degerö	I	103	63	58	197	255	432	11.7	713	5.7	419	142	561	186	20	57	9	—
Kulosaari	Brändö	I	65	77	40	188	228	622	17.8	1 462	9.3	359	141	500	476	18	57	8	37
Vartiokylä	Botby	I-III	318	267	164	620	784	1 251	12.4	4 013	14.3	2 042	1 633	3 675	680	46	135	47	—
Summa			5 697	4 159	2 698	11 874	14 572	26 261	15.3	60 997	11.9	18 976	12 547	11) 31 523	12 429	1 051	2 980	748	974
Kaupungin • Stadens			10 522	8 622	4 784	22 905	27 689	44 703	14.9	80 954	9.2	39 853	12 547	52 400	19 813	2 252	5 323	1 212	974
Maitopisaran neuvolat • Mjölkdroppens rådgivningsbyråer																			
Iso Roobertink.	Stora Robertsg.	I-II	209	252	116	567	683	1 391	14.8	1 365	4.7	1 606	—	1 606	603	85	130	30	—
35—37	35—37	I-II	390	5) 832	166	759	925	1 261	13.4	2 699	12.6	2 152	—	2 152	451	77	204	35	—
Harjutori 6	Åstorget 6	I-II	591	598	233	1 170	1 403	1 564	11.5	2 223	7.5	2 442	—	2 442	503	48	253	63	—
Hauhontie 8	Hauhovägen 8	I-III	579	6) 561	113	703	816	1 115	10.9	1 266	6.4	879	—	879	509	54	108	32	—
Pohjolank. 1	Pohjolag. 1	I	—	—	—	—	—	—	—	—	—	—	—	—	—	—	—	—	—
Summa			1 769	2 243	628	3 199	3 827 ⁸⁾	5 331	12.5	7 553	7.5	7 079	—	7 079	2 066	264	695	160	—
Kaikkiaan • Totalsumma			12 291	10 865	5 412	26 104	31 516 ⁹⁾	50 034	14.6 ¹⁰⁾	88 507	9.0	46 932	12 547	11) 59 479	21 879	2 516	6 018	1 372	974
1955	—	—	10 353	9 385	5 244	24 846	30 090	47 812	14.3	87 896	8.5	46 560	15 203	61 763	21 187	2 794	6 115	1 938	—
1954	—	—	8 871	8 626	4 840	24 282	29 122	43 283	14.4	53 810	6.7	49 470	13 820	63 290	17 244	2 036	9 990	1 143	—
1953	—	—	11 461	12 315	5 014	23 863	28 877	47 138	17.6	51 936	6.4	49 530	16 016	79 672	17 670	2 593	7 541	1 427	—
1952	—	—	9 551	10 276	4 607	25 124	29 731	41 270	17.0	49 091	6.5	48 873	16 015	78 392	15 603	2 495	7 040	1 802	—
1951	—	—	12 382	7 794	4 331	26 269	30 600	35 712	15.0	47 726	7.0	49 555	14 549	77 409	13 207	4 517	4 239	1 845	—
1950	—	—	8 509	7 023	4 732	21 280	26 012	37 482	15.5	49 871	8.2	60 765	14 391	90 279	14 572	4 823	5 837	2 499	—
1949	—	—	8 961	8 313	4 863	19 663	24 526	37 334	17.7	54 778	9.4	62 616	10 058	88 157	16 760	4 919	6 691	2 991	—
1948	—	—	9 613	7 696	5 567	18 311	23 878	35 942	18.7	56 430	10.8	61 253	7 237	82 611	..	3 876	9 569	3 567	—
1947	—	—	8 984	5 436	5 886	16 075	21 961	35 316	19.2	64 230	13.3	51 038	7 478	72 263	..	3 030	7 378	2 445	—

1) Vastaanottoa kohden. 2) Tähän sisältyy v. 1947—53 myös muita käyntejä. 3) Tähän sisältyy v. 1947—51 myös muita rokotuksia. 4) Tähän sisältyy III:n piirin 432 lasta (lopetti toimintansa 31. 3. 56).
5) Samoin III:n piirin 493 lasta (lopetti toimintansa 31. 3. 56). 6) Samoin II:n piirin 382 lasta (lopetti toimintansa 31. 5. 56). 7) Lisäksi seimissä 2 273 ja Suomenlinnan kansakoulussa 259 tarkastusta.
8) Lisäksi seimissä 466 tarkastusta. 9) Lisäksi 2 998 tarkastusta. Ks. alav. 7 ja 8. 10) Lisäksi Suomenlinnan kansakoulussa 898 tarkastusta. 11) Lisäksi terveysisaroppiilat suorittivat 1 973 kotikäyntiä.
1) Per mottagning. 2) Här ingår åren 1947—53 även andra besök. 3) Här ingår åren 1947—51 även andra vaccinationer. 4) Här ingår 432 barn från III distriktet (verksamheten upphörde 31. 3. 56).
5) Dito 493 barn från III distriktet (verksamheten upphörde 31. 3. 56). 6) Dito 382 barn från II distriktet (verksamheten upphörde 31. 5. 56). 7) Dessutom 2 273 undersökningar i barnkrubborna och 259 i Sveaborgs folkskola. 8) Dessutom 466 undersökningar i barnkrubborna. 9) Dessutom 2 998 undersökningar. Se not. 7 och 8. 10) Dessutom 898 undersökningar i Sveaborgs folkskola. 11) Dessutom 1 973 av hälsosysterelever gjorda hembesök.

83. Äitiysneuvolat vuonna 1956 • Rådgivningsbyråer för mödravård år 1956

1) Tähän sisältyy Suomenlinna. • 1) Inkl. Sveaborg.

Neuvola Rådgivningsbyrå		Vuoden aikana kirjoissa Inskrivna under året	Synnyttäneitä Barnafödskor	Siitä säännöllisiä tapauksia Därav normala fall	Käyntejä neuvolassa Besök på rådgivningsbyrån				Kätilöiden kotikäynnit Av barnmorskorna gjorda hembesök			
					Raskauden alk. Under havandesk.	Synnyt. jälkeen Efter förtossn.	Muuta käyntejä Övriga besök	Summa	Raaik. olev. luona Hos hav. kvinnor	Lapsivuot. luona Hos barnsängskv.	Muuta käyntejä Övriga besök	Summa
<i>Kantakaupunki • Stads kärnan</i>												
Kättilöopisto	Barnmorskeinstitutet	661	393	285	3 452	319	865	4 636	310	1 213	840	2 363
Iso Roobertink. 35 1)	Stora Robertsg. 35 1)	605	348	202	2 886	367	252	3 505	337	1 338	1 480	3 155
Naistenklinikka	Kvinnokliniken	891	507	368	4 292	452	57	4 801	1 260	961	691	2 912
Rauhankatu 7	Fredsgatan 7	409	226	167	1 755	201	300	2 256	293	809	666	1 768
Lastenlinna	Barnets Borg	79	20	14	230	28	5	263	69	88	62	219
Pihlajatie 32	Rönnvägen 32	253	157	118	1 078	169	209	1 456	307	571	574	1 452
Toinen linja 19	Andra linjen 19	636	406	293	2 913	724	505	4 142	236	1 600	1 604	3 440
Kirstinkatu 3	Kirstigatan 3	523	290	208	2 831	456	133	3 420	607	830	1 344	2 781
Kulmavuorenkatu 2	Hörnebergsgatan 2	885	519	276	4 162	553	482	5 197	727	1 796	2 232	4 755
Pohjolankatu 1	Pohjolagatan 1	369	181	116	1 407	200	179	1 786	128	677	649	1 454
Intiankatu 20	Indiagatan 20	304	166	129	1 232	152	11	1 395	176	529	587	1 292
<i>Summa</i>		<i>5 615</i>	<i>3 213</i>	<i>2 176</i>	<i>26 238</i>	<i>3 621</i>	<i>2 998</i>	<i>32 857</i>	<i>4 450</i>	<i>10 412</i>	<i>10 729</i>	<i>25 591</i>
<i>Esikaupungit • Förstäderna</i>												
Lauttasaari	Drumsö	425	247	180	2 031	269	272	2 572	141	927	817	1 885
Munkkiniemi	Munksnäs	214	134	106	1 007	120	164	1 291	222	353	360	935
Pohjois-Haaga	Norra Haga	290	149	111	1 377	182	208	1 767	147	445	607	1 199
Etelä-Haaga	Södra Haga	176	93	65	688	100	116	904	289	474	424	1 187
Etelä-Kaarela	Södra Kårböle	170	101	66	752	92	54	898	79	366	295	740
Pitäjänmäki	Sockenbacka	155	104	80	670	186	96	952	209	459	422	1 090
Maunula	Månsås	365	238	152	1 880	311	112	2 303	214	863	881	1 958
Länsi-Pakila	Västra Baggböle	216	141	84	1 032	208	152	1 392	186	599	611	1 396
Paloheina	Svedängen	187	88	51	833	165	50	1 048	195	558	566	1 319
Torpparimäki	Torparbacken	91	55	32	315	91	64	470	57	114	103	274
Itä-Pakila	Östra Baggböle	79	43	29	234	53	20	307	58	95	86	239
Oulunkylä	Äggelby	151	82	69	484	78	41	603	121	178	163	462
Pukinmäki	Bocksbacka	108	58	49	507	111	47	665	118	325	280	723
Malmi	Malm	290	176	143	1 283	142	143	1 568	217	835	839	1 891
Tapanila	Staffansby	236	146	109	1 159	150	81	1 390	164	485	568	1 217
Puistola	Fastböle	206	126	98	1 007	131	144	1 282	154	607	537	1 298
Länsi-Herttoniemi	Västra Hertonäs	345	206	178	1 446	123	398	1 967	163	492	524	1 179
Itä-Herttoniemi	Östra Hertonäs	190	111	75	718	88	83	889	144	298	335	777
Vartiokylä	Botby	282	163	133	1 225	232	55	1 512	139	342	252	733
Laajasalo	Degerö	160	97	59	703	134	87	924	120	306	301	727
<i>Summa</i>		<i>4 336</i>	<i>2 558</i>	<i>1 869</i>	<i>19 351</i>	<i>2 966</i>	<i>2 387</i>	<i>24 704</i>	<i>3 137</i>	<i>9 121</i>	<i>8 971</i>	<i>21 229</i>
Koko kaupunki • Hela staden		9 951	5 771	4 045	45 589	6 587	5 385	57 561	7 587	19 533	19 700	46 820

84. Ilmoitetut tartunta- ja eräät muut taudintapaukset vuosina 1921—1956
Anmälda fall av smittsamma och vissa andra sjukdomar åren 1921—1956

Tauti • Sjukdom	Absoluuttiset luvut Absoluta tal							10 000 asukasta kohden • På 10 000 invånare									
	1950	1951	1952	1953	1954	1955	1956	1950	1951	1952	1953	1954	1955	1956	1921— 1930	1931— 1940	1941— 1950
Paratyphus	58	27	27	85	75	175	43	1.6	0.7	0.7	2.1	1.9	4.2	1.0	5.6	2.5	7.5
Scarlatina	3 893	2 651	1 068	1 278	1 262	815	557	106.9	70.9	27.8	32.5	31.3	19.7	13.1	25.3	26.8	23.7
Angina streptococcica ¹⁾	4 332	4 502	5 492	5 590	7 462	8 520	7 959	119.0	120.4	143.1	142.0	185.3	206.4	187.4	271.4	225.7	92.8
Pertussis	1 074	533	1 389	1 107	199	274	62	29.5	14.3	36.2	28.1	5.0	6.6	1.5	22.3	13.5	36.1
Morbilli	422	2 139	3 365	87	3 736	163	2 260	11.6	57.2	87.7	2.2	92.8	4.0	53.2	28.5	28.1	29.4
Varicellæ	485	570	398	412	552	481	739	13.3	15.2	10.4	10.5	13.7	11.7	17.4	15.6	12.3	12.5
Parotitis epidemica, infectiosa ²⁾	760	58	658	1 120	223	332	1 020	20.9	1.6	17.2	28.5	5.5	8.0	24.0	17.7	11.2	13.9
Hepatitis infectiosa	425	293	257	271	272	368	366	11.7	7.8	6.7	6.9	6.8	8.9	8.6	19.8	15.5	24.6
Febris rheumatica ³⁾	143	107	134	153	220	428	380	3.9	2.9	3.5	3.9	5.5	10.4	9.0	21.4	17.0	7.0
Infectio acuta nasopharyngo- trachealis	9 462	11 642	10 201	13 116	14 785	19 070	20 009	260.0	311.2	265.8	333.2	367.2	462.0	471.2	227.0
Influenza	1 436	3 065	1 158	9 897	1 136	6 803	1 018	39.4	81.9	30.2	251.4	28.2	164.8	24.0	384.5	319.1	94.9
Pneumonia crouposa	263	203	239	344	226	239	347	7.2	5.4	6.2	8.7	5.6	5.8	8.2	58.3	43.5	56.3
Bronchopneumonia	1 309	1 910	1 509	2 324	1 888	1 925	2 096	36.0	51.1	39.3	59.0	46.9	46.5	49.4			
Gastro-enteritis et colitis non ulcerosa acuta ⁴⁾	2 696	2 542	1 965	3 022	3 338	4 380	4 368	74.1	68.0	51.2	76.8	82.9	106.1	102.9	182.9	140.5	119.2
Abortus infectus	220	348	401	449	557	465	570	6.0	9.3	10.4	11.5	13.8	11.3	13.4	54.1	56.6	39.6
Syphilis	193	170	119	63	65	41	46	5.3	4.5	3.1	1.6	1.6	1.0	1.1	22.4	16.3	27.0
Gonorrhoea	2 179	1 802	1 886	2 102	2 423	2 426	2 146	59.9	48.2	49.1	53.4	60.2	58.8	50.5	154.7	125.6	93.9
Ulcus molle	—	4	1	1	—	—	—	—	0.1	0.0	0.0	0.0	—	—	28.7	7.6	0.2
Muut taudit • Övriga sjuk- domar	1 237	835	1 131	1 336	1 767	1 106	1 140	34.0	22.3	29.4	33.9	43.9	26.8	26.8	795.2	680.2	133.6
Kaikki ilmoitetut taudit ⁵⁾ Samtliga anmälda sjukdom. ⁵⁾	30 587	33 401	31 398	42 757	40 187	48 011	45 126	840.3	893.0	818.0	1 086.2	998.1	1 163.0	1 062.7	2 108.4	1 742.0	1 039.1

¹⁾ Ennen v. 1955 angina tonsillaris. ²⁾ Samoin parotitis epidemica. ³⁾ Ennen v. 1943 polyarthrits acuta. ⁴⁾ Samoin gastro-enteritis ja colitis acuta. ⁵⁾ Kymmenvuotislukujen loppusummiin sisältyy myös taulukossa nimeämättömiä tauteja, joita ei viime vuosina ole ilmoitettu. Taudintapausten ilmoittamisessa tapahtuneiden muutosten johdosta eri vuosien loppusummat eivät ole suoraan verrattavissa. Suurimmat muutokset on tehty v. 1921 ja 1943.

¹⁾ Före år 1955 angina tonsillaris. ²⁾ D:o parotitis epidemica. ³⁾ Före år 1943 polyarthrits acuta. ⁴⁾ D:o gastro-enteritis och colitis acuta. ⁵⁾ I tioårsperiodernas slutsummor ingår även sjukdomar, som ej nämnts i tabellen emedan de ej anmäls de senaste åren. På grund av förändringar i anmälningsblanketterna över sjukdomsfall kunna slutsummorna för de olika åren ej direkt jämföras. Större förändringar har vidtagits åren 1921 och 1943.

85. Kunnan sairaalat vuosina 1953—56

	Uudet potilaat • Nyinskrivna patienter								Hoidetut	
	1956			1955			1954	1953	1956	
	M.	N. Kv.	Summa	M.	N. Kv.	Summa			M.	N. Kv.
1	<i>Marian sairaala</i> <i>Maria sjukhus</i>									
2	3 851	4 376	8 227	4 569	4 842	9 411	8 676	8 000	4 042	4 615
3	Sisätautien osasto • Medicinska avdelningen									
4	1 231	1 836	3 067	1 200	1 746	2 946	2 637	2 444	1 300	1 945
5	Kirurginen osasto • Kirurgiska avdelningen									
6	2 528	2 458	4 986	2 714	2 575	5 289	4 987	4 688	2 615	2 563
7	Lastenosasto ¹⁾ • Barnavdelningen ¹⁾									
8	92	82	174	655	521	1 176	1 052	868	127	107
9	<i>Auroran sairaala • Aurora sjukhuset</i>									
10	2 688	2 528	5 216	1 826	1 908	3 734	3 805	3 822	2 790	2 617
11	Sisätautien osasto • Medicinska avdelningen									
12	2 447	2 398	4 845	1 826	1 908	3 734	3 805	3 822	2 549	2 487
13	Kirurginen osasto ²⁾ • Kirurgiska avdelningen ²⁾									
14	241	130	371	—	—	—	—	—	241	130
15	<i>Kivolan sairaala • Stengårds sjukhus</i>									
16	3 181	4 575	7 756	2 967	4 313	7 280	7 081	7 356	3 496	5 100
17	Sisätautien osasto • Medicinska avdelningen									
18	1 783	2 756	4 539	1 615	2 615	4 230	4 188	3 949	1 943	3 050
19	Mielitautien osasto ³⁾ • Avdelningen för sinnessjuka ³⁾									
20	579	746	1 325	542	629	1 171	912	1 004	720	958
21	Silmätautien osasto • Avdelningen för ögonsjukdomar									
22	226	312	538	226	296	522	563	563	233	319
23	Korva-, nenä- ja kurkkutautien osasto • Avdelningen för öron-, näs- och strupsjukdomar ..									
24	593	761	1 354	584	773	1 357	1 418	1 840	600	773
25	<i>Nikkilän sairaala</i> ^{3,4,5)} • <i>Nickby sjukhus</i> ^{3,4,5)}									
26	115	351	466	133	254	387	395	342	601	1 290
27	<i>Tuberkuloosiparantola • Tuberkulossanatoriet</i>									
28	653	278	931	716	330	1 046	1 161	1 284	981	461
29	<i>Malmin sairaala • Malms sjukhus</i>									
30	708	1 021	1 729	633	962	1 595	1 545	1 494	741	1 058
31	Sisätautien osasto • Medicinska avdelningen									
32	255	364	619	228	316	544	535	668	274	378
33	Kirurginen osasto • Kirurgiska avdelningen									
34	453	657	1 110	405	646	1 051	1 010	826	467	680
35	<i>Sielullisesti sairaiden vastaanottoasema</i> ³⁾ • <i>Upptagningsstationen för psykiskt sjuka</i> ³⁾									
36	601	670	1 271	520	656	1 176	1 255	1 237	613	704
37	Summa									
38	11 797	13 799	25 596	11 364	13 265	24 629	23 918	23 535	13 264	15 845

¹⁾ Siirrettiin Auroran sairaalaan 12. 3. 1956. ²⁾ Lasten kirurgisten tautien osastoryhmä aloitti toimintansa 3. 10. 1956. ³⁾ Tämä ja 2 muuta laitosta muodostavat v. 1956 alusta lähtien Helsingin mielisairaanhuoltopiirin. ⁴⁾ Perhehoitoon sijoitetut ml. ⁵⁾ Sairaalan yhteydessä toimii vuoden 1954. heinäkuusta lähtien Salossa B-mielisairaala, johon on siirretty potilaita Nikkilästä.

86. Kuntayhtymien sairaalat vuosina 1953—56

Vuosi År	Mjölbylän sanatorium (Meltolan parantola)						Kiljavan (Kiljava)	
	Osuuksia Andelar		Hoidettuja helsingiläisiä Vårdade från Hfors	Hoitopäiviä Vård dagar		Osuuksia Andelar		
	Kaikkiaan Samtliga	Helsingin Hfors stads		Kaikkiaan Samtliga	Helsingin Hfors stads	Kaikkiaan Samtliga	Helsingin Hfors stads	
1 1953	270	72	165	98 145	19 800	280	139	
2 1954	270	72	192	98 391	23 500	280	139	
3 1955	270	72	183	99 009	26 807	280	139	
4 1956	270	72	217	94 656	27 406	280	139	

De kommunala sjukhusen åren 1953—56

Summa	1955			1954	1953	Hoitopäivät • Vård dagar			
	M.	N. Kv.	Summa			1956	1955	1954	1953
	8 657	4 757	5 074	9 831	9 046	8 399	129 277	151 199	144 131
3 245	1 263	1 856	3 119	2 807	2 615	62 185	61 106	60 444	59 859
5 178	2 811	2 663	5 474	5 127	4 853	63 633	70 151	63 291	60 438
234	683	555	1 238	1 112	931	3 459	19 942	20 396	20 581
5 407	1 914	1 993	3 907	3 969	3 977	86 223	69 515	64 369	63 243
5 036	1 914	1 993	3 907	3 969	3 977	82 804	69 515	64 369	63 243
371	—	—	—	—	—	3 419	—	—	—
8 596	3 271	4 797	8 068	7 868	8 126	303 258	293 367	287 979	282 410
4 993	1 765	2 893	4 658	4 616	4 390	148 325	155 209	154 408	150 387
1 678	674	821	1 495	1 231	1 299	140 788	124 656	117 277	114 840
552	232	305	537	581	576	6 594	6 235	7 263	7 328
1 373	600	778	1 378	1 440	1 861	7 551	7 267	9 031	9 855
1 891	608	1 234	1 842	1 770	1 734	547 501	537 048	517 585	509 552
1 442	1 028	526	1 554	1 652	1 748	178 305	181 850	184 769	172 051
1 799	654	998	1 652	1 597	1 559	26 915	26 064	24 688	24 561
652	237	337	574	569	712	12 801	12 656	11 357	13 493
1 147	417	661	1 078	1 028	847	14 114	13 408	13 331	11 068
1 317	528	693	1 221	1 298	1 265	15 492	16 239	16 245	14 506
29 109	12 760	15 315	28 075	27 200	26 808	1 286 971	1 275 282	1 239 766	1 207 201

¹⁾ Överfördes till Aurora sjukhus 12. 3. 1956. ²⁾ Kirurgiska avdelningsgruppen för barn öppnades 3. 10. 1956. ³⁾ Denna jämte två andra anstalter bildar fr.o.m. år 1956 Helsingfors sinnessjukvårdsdistrikt. ⁴⁾ Inkl. personer i familjevård. ⁵⁾ I förening med sjukhuset verkar fr.o.m. juli 1954 i Salo ett B-sinnessjukhus, till vilket patienter överförs från Nickby.

Interkommunala sjukhus åren 1953—56

parantola sanatorium)	Kellokosken sairaala (Kellokoski sjukhus)						Distriktssinnessjukhuset i Ekenäs (Tammisaaren piirimielisairaala)					
	Hoitopäiviä Vård dagar		Sairaansijoja Sjukplatser		Uusia potilaita Nya patienter		Hoitopäiviä Vård dagar		Osuuksia Andelar		Hoitopäiviä Vård dagar	
	Kaikkiaan Samtliga	Helsingin Hfors stads	Kaikkiaan Samtliga	Helsingin Hfors stads	Kaikkiaan Samtliga	Helsingistä Från Hfors	Kaikkiaan Samtliga	Helsingin Hfors stads	Kaikkiaan Samtliga	Helsingin Hfors stads	Kaikkiaan Samtliga	Helsingin Hfors stads
114 912	47 209	392	99	307	42	177 203	34 509	528	57	100	206 531	30 470
108 267	43 487	411	101	322	44	178 120	34 937	528	57	99	210 010	30 281
109 721	46 794	411	101	315	42	179 832	35 423	528	57	99	213 586	29 280
99 260	44 664	406	101	283	35	178 980	35 459	528	57	105	216 495	30 857

87. Potilaat ja hoitopäivät sairaaloissa sekä käynnit poliklinikoissa vuosina 1945—56

Patienter och vårdagar å sjukhusen samt besök å poliklinikerna åren 1945—56

V u o s i Å r	Valtion sairaalat ¹⁾ Statens sjukhus ¹⁾		Kunnan sairaalat ²⁾ Kommunala sjukhus ²⁾		Yksityiset sairaalat Enskilda sjukhus		Summa
	Luku	%	Luku	%	Luku	%	
	Antal		Antal		Antal		
<i>Hoidettuja potilaita • Vårdade patienter</i>							
1945	31 113	42.1	24 454	33.1	18 349	24.8	73 916
1950	36 753	41.9	29 154	33.2	21 908	24.9	87 815
1952	40 444	44.8	26 245	29.0	23 684	26.2	90 373
1953	41 922	45.5	26 667	28.9	23 617	25.6	92 206
1954	42 783	45.1	27 087	28.6	24 956	26.3	94 826
1955	38 600	41.7	27 955	30.2	26 003	28.1	92 558
1956	39 784	42.0	28 672	30.2	26 336	27.8	94 792
<i>Hoitopäiviä • Vårdagar</i>							
1945	522 389	27.2	1 046 335	54.6	348 394	18.2	1 917 118
1950	618 160	29.5	1 065 277	50.8	411 892	19.7	2 095 329
1952	615 430	28.8	1 079 957	50.4	445 757	20.8	2 141 144
1953	608 008	28.0	1 106 416	51.1	452 516	20.9	2 166 940
1954	609 730	27.2	1 137 256	50.7	496 050	22.1	2 243 036
1955	552 424	24.8	1 163 935	52.3	510 211	22.9	2 226 570
1956	577 312	25.6	1 166 785	51.7	514 180	22.7	2 258 277
<i>Käyntejä poliklinikoissa ³⁾ • Besök å polikliniker ³⁾</i>							
1945	118 821	32.4	172 219	47.0	75 330	20.6	366 370
1950	144 067	32.2	219 632	49.1	83 449	18.7	447 148
1952	175 156	32.2	245 871	45.3	121 994	22.5	543 021
1953	190 495	32.7	248 414	42.7	143 479	24.6	582 388
1954	180 244	29.7	266 785	44.0	159 506	26.3	606 535
1955	171 819	28.1	274 705	44.9	165 515	27.0	612 039
1956	180 816	28.2	299 163	46.7	161 196	25.1	641 175

¹⁾ Tähän sisältyvät kaupungin omistamilla palkoilla hoidetut potilaat. ²⁾ Lukuun ottamatta Nikkilän sairaalasta perhehoitoon sijoitettuja potilaita. ³⁾ Kunnalliseksi poliklinikoksi on luettu taul. 88 mainitut poliklinikat sekä tuberkuloositoimisto.

¹⁾ Inkl. patienter, som vårdats på av staden ägda platser. ²⁾ Exkl. från Nickby sjukhus i familjevård förtagda patienter. ³⁾ Till de kommunala polikliniker ha hänförs de i tab. 88 uppräknade polikliniker samt tuberkulosdispensären.

88. Käynnit kaupungin omissa ja sen avustamissa poliklinikoissa vuosina 1945—56 Besök i stadens egna och i av staden subventionerade polikliniker åren 1945—56

V u o s i Å r	Kunnan poliklinikat Kommunala polikliniker												Kansakoululasten Folkskolbarnens		Summa	
	Marian sairaalassa Vid Marla sjukhus				Kivielän sairaalassa Vid Stengårds sjukhus								Sielullisesti sairaiden vastaanottoasema Upptagningsstationen för psykiiskt sjuka	silmä- polikli- nikka ögon- poli- klinik		korva- polikli- nikka öron- poli- klinik
	Sisätautien Medicinska	Kirurginen Kirurgiska	Lasten ¹⁾ Barn-1)	Sisätautien Medicinska	Silmätautien För ögonsjuk- domar	Korva-, nenä- ja kurkku- tautien ²⁾ För öron-, näs- och strupsjuk- domar ²⁾	Hermo- ja mielitautien Neurologisk- psykiatriska	Auroran sairaalassa ³⁾ Vid Aurorasjuk- huset ³⁾	Malmis sairaalassa Vid Malmis sjukhus	Veneristen tautien För veneriska sjuk- domar	73 432	••				
1945	12 431	21 150	8 134	14 485	12 714	10 749	—	6 857	—	73 432	••	719	—	160 671		
1950	20 105	40 122	6 420	32 373	19 694	21 959	4 864	11 339	12 217	21 421	••	1 307	1 650	193 471		
1952	28 733	45 521	7 811	37 538	20 310	20 080	8 053	10 158	17 213	12 818	4 241	1 967	2 170	216 613		
1953	27 005	47 256	7 409	39 171	22 479	21 310	8 035	8 247	18 117	10 191	4 803	2 256	2 552	218 831		
1954	26 800	61 205	7 488	40 189	25 354	22 668	8 253	8 303	19 520	11 542	4 587	1 862	2 674	240 445		
1955	29 931	71 203	8 313	37 390	21 507	22 257	8 686	7 539	21 846	10 357	4 276	3 003	3 428	249 736		
1956	44 164	77 301	1 547	36 256	21 014	18 978	9 618	19 958	23 599	12 308	3 432	3 127	2 432	273 734		

¹⁾ Siirrettiin Auroran sairaalaan ¹²/₃ 1956. ²⁾ ³¹/₁₂ 1945 saakka kaupungin avustama yksityinen poliklinikka. ³⁾ Tähän sisältyy lasten sisätautien poliklinikka (ks. alav. 1.); lasten kirurgisten tautien poliklinikka ³/₁₀ ja aikuisten sisätautien poliklinikka ⁸/₁₀ 1956 lähtien.

¹⁾ Överfördes till Aurora sjukhus ¹²/₃ 1956. ²⁾ T.o.m. ³¹/₁₂ 1945 av staden understödd privat poliklinik. ³⁾ Häri ingår medicinska polikliniken för barn (se not. 1); kirurgiska polikliniken för barn ³/₁₀ och medicinska polikliniken för vuxna ⁸/₁₀ 1956.

89. Aluelääkärien toiminta vuosina 1940—56 Distriktsläkarnas verksamhet åren 1940—56

Vuosi ja alue År och distrikt	Taudintapauksia • Sjukdomsfall ang.					Käyntejä • Besök		
	Miehillä Män	Naisilla Kvinnor	Lapsilla ¹⁾ • Barn ¹⁾		Summa	Polikliinisiä Polikliiniska besök	Potilaiden kotona Hembesök	Summa
			0—6 vuotiaita i äldern 0—6 år	7—14 vuotiaita i äldern 7—14 år				
1956								
<i>Aluelääkäri • Distriktsläkaren i</i>								
Etel. alueen Södra distriktet	1 581	1 743	12	28	3 364	5 662	182	5 844
Töölön " Tölö distrikt	437	1 617	62	68	2 184	2 069	362	2 431
Kallion " Berghälls "	661	1 125	70	75	1 931	4 381	132	4 513
Alppilan " Alphydd. "	794	1 542	286	265	2 887	3 465	676	4 141
Sörnästen " Sörnäs "	1 176	2 240	238	253	3 907	3 178	873	4 051
Hermannin " Hermanst. "	1 890	2 465	124	162	4 641	4 975	919	5 894
Käpylän " Kottby "	747	1 361	351	274	2 733	2 456	1 129	3 585
Haagan " Haga "	422	875	305	157	1 759	1 172	587	1 759
Oulunkylän " Äggelby "	678	1 245	506	376	2 805	2 785	1 005	3 790
Malmin " Malms "	607	1 126	166	78	1 977	2 607	181	2 788
Herttoniem. " Hertonäs "	655	799	272	254	1 980	1 796	389	2 185
<i>Summa</i>	<i>9 648</i>	<i>16 138</i>	<i>2 392</i>	<i>1 990</i>	<i>30 168</i>	<i>34 546</i>	<i>6 435</i>	<i>40 981</i>
1955	9 521	15 895	2 586	2 572	30 574	²⁾ 35 453	7 079	²⁾ 42 532
1954	8 432	14 237	2 724	2 148	27 541	30 336	6 420	36 756
1953	8 272	13 229	2 833	2 198	26 532	28 647	6 710	35 357
1952	7 224	12 960	3 548	1 830	25 562	29 176	6 335	35 511
1950	5 918	11 109	2 668	1 784	21 479	29 689	5 132	34 821
1945	5 589	8 880	269	1 830	16 568	19 821	1 395	21 216
1940	3 935	5 470	121	871	10 397	13 034	2 403	15 437

¹⁾ Ennen v. 1948 1 v. nuorempia ja 1—9 vuotiaita. ²⁾ Korjatut tiedot.

¹⁾ Före år 1948 barn under 1 år och i åldern 1—9 år. ²⁾ Korrigerade uppgifter.

90. Kotisairaanhoidossa olleet potilaat vuosina 1954—56 Patienter i hemsjukvård åren 1954—56

Asuma-alue ¹⁾ Bosättningsområde ¹⁾	Sosiaaliryhmä ²⁾ • Socialgrupp ²⁾											
	Absoluuttiset luvut • Absoluta tal						%					
	I	II	III	IV	Tunte- maton Okänd	Summa	I	II	III	IV	Tunte- maton Okänd	Summa
1956												
Eteläinen • Södra	298	630	861	718	84	2 591	11.5	24.3	33.2	27.7	3.3	100.0
Itäinen • Östra	212	968	2 577	2 311	175	6 243	3.4	15.5	41.3	37.0	2.8	100.0
a)	113	572	1 696	1 450	114	3 945	2.9	14.5	43.0	36.7	2.9	100.0
b)	99	396	881	861	61	2 298	4.3	17.2	38.3	37.5	2.7	100.0
Läntinen • Västra	262	357	412	234	23	1 288	20.3	27.7	32.0	18.2	1.8	100.0
a)	190	284	311	175	16	976	19.5	29.1	31.9	17.9	1.6	100.0
b)	72	73	101	59	7	312	23.1	23.4	32.4	18.9	2.2	100.0
Muu • Övrigt	89	195	313	214	22	833	10.7	23.4	37.6	25.7	2.6	100.0
<i>Summa</i>	<i>861</i>	<i>2 150</i>	<i>4 163</i>	<i>3 477</i>	<i>304</i>	<i>10 955</i>	<i>7.9</i>	<i>19.6</i>	<i>38.0</i>	<i>31.7</i>	<i>2.8</i>	<i>100.0</i>
1955	1 152	3 041	5 036	4 014	192	13 435	8.6	22.6	37.5	29.9	1.4	100.0
1954	1 040	2 623	4 413	3 671	1 585	13 332	7.8	19.7	33.1	27.5	11.9	100.0

¹⁾ Kantakaupungissa aluejako oli seuraava: Eteläinen alue, rajana pohjoisessa Pitkäsilta — Pohjoinen Rautatiekatu. Itäinen alue, rajana länessä päärata; Teollisuuskatu — Lautatarhankatu jakaa alueen kahteen osaan, joista a) mainitun rajan eteläpuolella ja b) pohjoispuolella. Läntinen alue, rajana idässä päärata; Nordenskiöldinkatu — Stenbäckinkatu jakaa alueen kahteen osaan, joista a) mainitun rajan eteläpuolella ja b) pohjoispuolella. Esikaupungeissa suoritettiin kotisairaanhoidon pääasiassa Lauttasaarella ja Munkkiniemessä. ²⁾ Ks. alav. siv. 134.

¹⁾ Stads kärnan indelas i följande områden: Södra området, som gräns i norr Långa bron och Norra Järnväggsgatan. Östra området, som gräns i väster huvudbanan; Industrigatan — Brädgårdsgatan indelar området i två delar, av vilka a) på södra och b) på norra sidan av nämnda gräns. Västra området, som gräns i öster huvudbanan; Nordenskiöldsgatan — Stenbäcksgatan indelar området i två delar av vilka a) på södra och b) på norra sidan. Hemsjukvårdsarbetet i förstäderna utfördes främst å Drumsö och i Munksnäs. ²⁾ Se not. på sid. 134.

Muist.: Taulukon tiedot tarkoitettavat terveydenhoitolautakunnan alaisia kotisairaanhoidoa.

Anm.: Uppgifterna för tabellen avser hälsovårdsnämnden underlydande hemsjukvård.

91. Lääkärit ja hammaslääkärit vuosien 1948—56 päättyessä
Läkare och tandläkare vid utgången av åren 1948—56

Vuosi År	Lääkäreitä • Läkare						Summa	10 000 asu- kasta kohden Pä 10 000 invånare	Hammas- lääkäreitä	Tandiläkare
	Valtion palveluksessa I statens tjänst	Kunnan palveluksessa I kommunens tjänst	Yksityisten palveluksessa I enskild tjänst	Vain Yksityis- praktiikkaa harjoittavia Ehbaarit med enskild praktik						
1948..	208	119	33	407	767	21	452			
1949..	189	118	33	427	767	21	466			
1950..	212	121	30	451	814	22	469			
1951..	238	115	20	460	833	22	490			
1952..	260	123	14	458	855	22	515			
1953..	255	125	14	472	866	22	523			
1954..	262	136	15	498	911	23	543			
1955..	248	154	28	517	947	23	552			
1956..	247	181	28	514	970	23	566			

92. Apteekit ¹⁾ vuosina 1925—56
Apotek ¹⁾ åren 1925—56

Vuosi År	Lukumäärä vuoden päätyessä Antal vid årets utgång	Toimitettuja lääkemää- ryksiä Expedierade recept
1925	19	452 530
1930	22	533 310
1935	22	441 395
1940	25	432 895
1945	27	1 033 113
1950	34	1 030 444
1953	37	1 207 731
1954	37	1 244 927
1955	40	1 315 769
1956	40	1 335 262

¹⁾ Sotilasapteekki ja sairaala-apteekit eivät sisälly tähän.

¹⁾ Exkl. militärapoteket och sjukhus-apoteken.

93. Asuntojentarkastus vuosina 1936—56
Bostadsinspektionen åren 1936—56

Puutteellisuuden laatu Bristfällighetens art	1936— 40	1941— 45	1946— 50	1951— 55	1954	1955	1956	1935	1956	
	Puutteellisiksi todettuja asuntoja Konstaterade bristfälliga lägenheter							¹⁾		
Kosteus	Fukt	307	744	926	216	33	18	21	7	3
Kylmyys	Kyla	223	389	334	306	68	53	129	11	9
Riittämätön valaistus	Otillräcklig belysning ..	32	16	88	54	9	15	12	1	5
Puutteellinen tulisija	Bristfällig eldstad	71	45	124	122	23	31	49	10	5
Puutteellinen vesi- tai viemärijohto	Bristfällig vatten- eller avloppsledning	21	50	95	170	14	48	36	10	6
Puutteellinen käymälä tai W. C.	Bristfälligt avtråde eller W. C.	44	46	70	72	11	21	17	—	1
Vesikaton vuoto	Läcka i vattentaket	26	171	567	390	62	43	91	68	48
Huono hoito	Dålig skötsel	127	256	463	171	22	33	21	6	3
Rappiotila	Bofällighet	205	210	742	515	129	78	160	161	110
Syöpäläiset	Ohyra	95	55	74	269	110	51	61	70	42
Rakennusvirhe, muissa kohd. mainitsematon	Byggnadsfel, i övriga avseenden onämnda ..	—	—	—	11	6	3	52	1	1
Rakennuksen kunnossapito	Byggnadsunderhåll	—	—	—	233	43	56	69	41	43
Ympäristön aiheuttamat haitat:	Olägenheter från omgivningen:									
Melu	Buller	169	41	165	197	49	66	76	20	18
Häkä, kuumuus, löyhkä ja epäterveellinen ilma	Os, hetta, stank och osund luft	259	183	406	622	119	130	129	17	20
Puutteellinen tuuletus	Bristfällig ventilation ..	491	100	283	108	17	17	23	6	3
Muut puutteellisuudet ja epäkohdat	Andra bristfälligheter och missförhållanden	—	359	1 161	1 120	200	246	137	8	5
Ahtaus, ilman edellmain. puutteellisuuksia	Trånghet, utan tidigare nämnda bristfälligheter	—	—	—	1 062	269	232	227	2	1
Luvatonta tilaa käytettyä asuntona	Otillåtet utrymme använt som bostad	74	233	393	188	18	24	33	1	—
Asuntotarkastuksen hylkäämiä epäterveellisiä asuntoja	Av bostadsinspektionen utdömda hälsosvådliga bostäder	76	6	17	6	1	—	1	—	—
Summa		2 220	2 904	5 908	5 832	1 203	1 165	1 344	440	323

¹⁾ Edellisiltä vuosilta tarkkallun alaisina olevia asuntoja. • ¹⁾ Från föregående år under observation stående lägenheter.

Muist.: Asunnot on kussakin eri tarkastuksessa merkitty vain kerran, päämuistutuksen kohdalle.

Anm.: Lägenheterna äro för var särskild besiktning upptagna endast en gång, under huvudanmärkningen.

94. Ruokatavaramyymälät ja niiden tarkastus vuosina 1935—56 Matvarubutiker och inspektionen av dem åren 1935—56

Vuosi År	Maitomyymälät Mjölkbutiker			Leipämyymälät Brödbutiker			Liha- ja leikkele- myymälät ¹⁾ Kött- och charkuteri- butiker ¹⁾			Kalamyymälät Fiskbutiker			Slirtoomaatavara- myymälät ¹⁾ Kolonialvarubutiker ¹⁾		
	Myyntilöi- töitä Butiker	Tarkastuksia Inspektioner	Muistutuksia Anmärkningar	Myyntilöi- töitä Butiker	Tarkastuksia Inspektioner	Muistutuksia Anmärkningar	Myyntilöi- töitä Butiker	Tarkastuksia Inspektioner	Muistutuksia Anmärkningar	Myyntilöi- töitä Butiker	Tarkastuksia Inspektioner	Muistutuksia Anmärkningar	Myyntilöi- töitä Butiker	Tarkastuksia Inspektioner	Muistutuksia Anmärkningar
1935....	634	9 770	72	52	813	3	240	4 514	60	23	337	1	520	7 485	62
1940....	668	8 364	63	47	563	—	271	3 943	66	30	362	2	501	5 852	23
1945....	570	7 866	93	35	460	1	251	3 749	27	38	481	3	460	6 386	35
1947....	668	7 679	138	40	504	9	317	3 934	92	36	412	7	576	7 084	105
1948....	666	8 173	152	43	561	6	336	4 320	89	35	478	4	611	7 866	108
1949....	689	8 838	151	52	629	4	362	4 600	87	42	530	1	589	8 182	76
1950....	701	8 584	147	62	775	5	372	4 775	78	45	550	6	649	8 042	90
1951....	709	8 783	124	66	774	7	374	4 906	59	48	579	—	667	8 211	104
1952....	728	7 904	168	71	789	6	390	4 525	119	52	592	8	690	7 587	88
1953....	734	8 903	254	78	864	19	403	5 020	120	55	696	11	704	8 115	96
1954....	749	8 369	143	80	824	4	417	4 878	92	66	718	7	718	7 567	64
1955....	756	8 158	132	86	900	3	441	4 753	93	63	741	7	739	7 668	99
1956....	773	8 839	185	90	970	7	462	5 454	138	60	705	7	755	8 502	116

¹⁾ Tähän sisältyvät ne Esikaupungeissa olevat myymälät, joissa harjoitetaan myös maitokauppaa.

²⁾ Häri ingår i Förstäderna butiker, i vilka även bedrivs mjölkförsäljning.

95. Kaupunkiin tuodun kauppamaidon tutkimustulokset vuosina 1935—56 Undersökningsresultat av till staden införd handelsmjölk åren 1935—56

Vuosi År	Rasvapitoisuus Fetthalt			Kestävyys Hållbarhet			Happamuus Surhet			Bakteeripitoisuus Bakteriehalt			Keskirasvapitoisuus Medelfetthalt
	Näytteitä • Prov												
	Kaikkiaan Samtliga	Ala-arvoisia ¹⁾ Underhaltiga ¹⁾		Kaikkiaan Samtliga	Ala-arvoisia ²⁾ Underhaltiga ²⁾		Kaikkiaan Samtliga	Ala-arvoisia ³⁾ Underhaltiga ³⁾		Kaikkiaan Samtliga	Ala-arvoisia Underhaltiga		
Luku Antal		%	Luku Antal		%	Luku Antal		%	Luku Antal		%		
1935....	59 611	362	0.6	59 885	1 132	1.9	59 885	156	0.3	59 824	1 166	1.9	3.81
1940....	54 829	496	0.9	58 047	1 992	3.4	58 047	167	0.3	57 887	2 165	3.7	3.86
1945....	51 688	1 833	3.5	53 714	5 286	9.8	53 714	1 023	1.9	53 459	5 014	9.4	3.88
1947....	56 791	1 209	2.1	59 135	2 151	3.6	59 152	277	0.5	59 058	3 159	5.3	3.91
1948....	69 167	1 742	2.5	69 732	1 986	2.8	69 732	193	0.3	69 536	2 997	4.3	3.90
1949....	85 796	819	1.0	86 148	2 198	2.6	86 148	200	0.2	85 907	2 587	3.0	4.04
1950....	86 074	572	0.7	86 073	1 218	1.4	86 073	131	0.2	85 962	1 795	2.1	4.07
1951....	83 767	231	0.3	84 747	963	1.1	84 747	112	0.1	84 629	1 680	2.0	4.15
1952....	81 550	293	0.4	82 420	524	0.6	82 420	124	0.2	82 201	877	1.1	4.15
1953....	81 955	275	0.3	82 969	1 078	1.3	82 969	80	0.1	82 772	1 658	2.0	4.17
1954....	82 857	326	0.4	84 324	621	0.7	84 324	62	0.1	84 059	817	1.0	4.23
1955....	79 360	230	0.3	80 717	711	0.9	80 717	62	0.1	80 396	912	1.1	4.23
1956....	80 571	157	0.2	81 975	351	0.4	81 975	46	0.1	81 396	464	0.6	4.28

¹⁾ Näytteet, joiden rasvapitoisuus oli alle 3.2 %. ²⁾ Näytteet, jotka menettivät värinsä 2 tunnin kuluessa. ³⁾ Thörnerin mukaan yli 20 astetta.

¹⁾ Prov med en fetthalt under 3.2 %. ²⁾ Prov, vilka vid reduktasprovet avfärgades inom 2 timmar. ³⁾ Över 20 grader enligt Thörner.

96. Tuberkuloottisten luettelo vuosina 1930—56
Registret över tuberkulösa åren 1930—56

Vuosi År	Luetteloituja uusia tapauksia Inregistrerade nya fall				Luettelosta poistettuja Avförda från registret									Vuoden päättyessä luettelossa Vid årets utgång kvarstående i registret				
					Oireettomia Symtomfria			Poismuuttaneita Bortflyttade			Kuolleita Döda							Summa
	M.	N. Kv.	Lapsia ¹⁾ Barn ¹⁾	Summa	M.	N. Kv.	Lapsia ¹⁾ Barn ¹⁾	M.	N. Kv.	Lapsia ¹⁾ Barn ¹⁾	M.	N. Kv.	Lapsia ¹⁾ Barn ¹⁾	Summa				
1930	486	543	..	1 029	57	66	..	54	96	..	259	217	..	749	1 463	1 749	..	3 212
1935	357	388	..	745	44	63	..	27	38	..	243	170	..	585	2 089	2 427	..	4 516
1940	475	368	..	843	36	51	..	2	4	..	301	208	..	602	1 795	1 935	..	3 730
1945	739	529	373	1 641	145	196	79	86	88	15	334	135	25	1 103	5 731
1950	538	406	101	1 045	328	366	342	66	71	32	233	78	1	1 517	1 883	2 614	716	5 213
1951	603	424	67	1 094	226	250	159	64	74	15	253	95	3	1 139	1 943	2 619	606	5 168
1952	621	415	62	1 098	184	157	96	59	66	6	176	52	1	797	2 145	2 759	565	5 469
1953	571	376	42	989	244	310	97	48	52	9	145	51	1	957	2 279	2 722	500	5 501
1954	560	347	39	946	217	224	61	72	69	7	168	49	—	867	2 382	2 727	471	5 580
1955	560	398	52	1 010	177	205	43	36	35	5	87	47	1	636	2 642	2 838	474	5 954
1956	539	364	24	927	236	212	38	95	75	4	149	56	—	865	2 700	2 859	457	6 016

¹⁾ Alle 15 v.; sisältyvät ennen v. 1945 miesten ja naisten lukuihin.

²⁾ Under 15 år; ingår före år 1945 bland män och kvinnor.

97. Kunnalliskodin, vanhainkodin ja työlaitoksen hoidokit vuosina 1925—55
Internier i kommunalhemmet, ålderdomshemmet och arbetsinrättningen
åren 1925—55

Vuosi År	Hoidokkeja • Internier													Summa	Huoltopäiviä Vårdagar
	Sukuoli Köön				Ikä, vuotta Ålder, år										
	Miehiä Män	Naisia Kvinnor	Lapsia Barn	Alle 10 Under 10	10—19	20—29	30—39	40—49	50—59	60—69	70—	Tunteimaton Okänd			
Kunnalliskoti • Kommunalhemmet															
1925	259	740	37	36	11	46	79	82	133	227	421	1	1 036	245 687	
1930	457	754	34	34	2	82	81	118	156	277	493	2	1 245	299 762	
1935	545	715	30	30	10	62	116	145	206	250	471	—	1 290	321 898	
1940	571	833	43	43	13	49	99	141	184	305	613	—	1 447	311 095	
1945	420	609	27	27	—	24	64	114	145	205	477	—	1 056	254 808	
1950	424	773	25	25	1	28	29	73	139	245	682	—	1 222	325 078	
1951	440	814	9	8	1	15	27	66	135	258	753	—	1 263	328 733	
1952	444	835	1	1	—	7	26	58	142	295	751	—	1 280	345 019	
1953	456	1 048	—	—	2	8	19	69	146	342	918	—	1 504	274 874	
1954	341	780	—	—	1	9	14	53	132	229	683	—	1 121	239 665	
1955	345	857	—	—	1	8	19	48	126	258	742	—	1 202	244 167	
Vanhainkoti • Ålderdomshemmet															
1953	107	328	—	—	—	—	—	1	13	101	320	—	435	104 196	
1954	151	407	—	—	—	—	—	1	16	122	419	—	558	154 570	
1955	188	536	—	—	—	—	—	1	14	116	593	—	724	188 680	
Tervalammen työlaitos • Tervalampi arbetsinrättning															
1945	43	10	—	—	—	2	9	28	12	2	—	—	53	6 183	
1950	53	—	—	—	—	3	15	19	11	5	—	—	53	3 175	
1951	62	—	—	—	—	4	18	19	16	5	—	—	62	5 359	
1952	70	—	—	—	—	4	21	19	19	6	1	—	70	6 292	
1953	73	—	—	—	—	8	19	26	12	6	2	—	73	6 889	
1954	89	—	—	—	—	12	22	31	19	4	1	—	89	8 225	
1955 ¹⁾	89	—	—	—	—	7	19	33	22	7	1	—	89	8 403	

¹⁾ Tervalammen laitoksessa hoidettiin kaikkiaan 592 henkilöä, joista 89 köyhäinholitolain, 237 alkoholistolain nojalla ja 246 lapsen-elatusavun turvaamisesta annetun lain nojalla.

²⁾ I Tervalampi anstalt var sammanlagt 592 personer omhändertagna, därav 89 i stöd av fattigvårdslagen, 257 i stöd av alkoholistlagen och 246 i stöd av lagen om tryggnad av underhållsbidrag åt barn i vissa fall.

98. Köyhäinhoidon avunsaajat vuosina 1946—55
Fattigvårdens understödstagare åren 1946—55

Vuosi År	Kaupungin köyhäinhuolto • Stadens fattigvård						
	Laitoksissa huollettuja I anstaltsvård		Yksityishoidossa oleita I enskild vård placerade	Kotilavustusta saaneita Understödda i sina hem		Lahjoitettujen varojen korjoilla avustettuja henkilöitä Med räntor å donerade medel understödda personer	Muiden kuntien huoltoviranomaisten avustamia Helsingissä kotipaikkalaiteutta nauttivia henkilöitä Av värdmyndigheterna i andra kommuner understödda personer med hemortsrätt i Helsingfors
	Kaupungin omissa I stadens egna	Muissa I övriga		1)	2)		
1946	3 881	914	3	4 159	408	132	855
1947	4 118	922	2	3 636	1 104	91	886
1948	4 106	950	3	3 725	894	105	893
1949	4 616	1 201	3	4 654	1 100	52	1 062
1950	4 364	1 221	3	4 798	846	88	1 165
1951	4 351	1 416	9	4 909	618	96	1 227
1952	4 428	1 462	5	5 444	772	44	1 347
1953	5 061	1 801	5	7 100	1 098	62	1 863
1954	5 144	1 860	5	7 547	1 164	61	2 328
1955	5 772	1 785	3	7 633		42	..

1) Avustuksen arvo ennen vuotta 1947 vähint. 500 mk ja v. 1947—54 vähint. 2 500 mk vuodessa. 2) Avustuksen arvo pienempi kuin alavilittassa I mainitut luvut.

3) Understödetts värde före år 1947 minst 500 mk samt åren 1947—54 minst 2 500 mk. 4) Understödetts värde lägre än de i not I nämnda.

Muist.: Köyhäinhuoltotilastossa on vuonna 1955 siirrytty entisen henkilöperiaatteen sijasta ns. päämieslinjalle, jossa kukin yksinäinen 16 vuotta täyttänyt henkilö ja kukin koossa oleva perhe vastaa yhtä tilastoysikköä. Käytännössä tämä merkitsee kotilavustustapauksissa hyvin vähän, koska nämä on ennenkin tilastoitu yleensä perheen päämiehen mukaan. Mutta laitoshoitotapauksissa on sensijaan jokainen avunsaaja käsitelty aikaisemmin kukin erikseen. Vuonna 1955 oli uuden periaatteen mukaan laskettuja päämiehiä 11 913, joiden aviovalmoista 500 ja alle 16-vuotiaista lapsista 291 sai laitoshuolta. Edellä mainittujen päämiehistä oli 310 sellaista, joiden perheen saama avustus käsitti vain vaimolle tai lapselle annetun laitoshoidon. Vanhan laskutavan mukaan olisi varsinaisia avunsaajia 12 394.

Anm.: Från att tidigare ha utgått från individen som statistisk enhet bygger fattigvårdsstatistiken fr.o.m. 1955 på begreppet familjeföreståndare, varvid som enhet betraktats varje ensam person som fyllt 16 år samt varje sammanboende familj. Detta förfarande har i praktiken ytterst ringa inverkan på hemunderstödsfallen, då dessa även tidigare vanligen tabellerades efter familjeföreståndare. Med avseende på anstaltsvård behandlades däremot varje enskilt fall för sig. Enligt det nya förfarings-sättet beräknades antalet familjeföreståndare till 11 913, med sammanlagt 500 hustrur och 291 under 16 åriga barn, som erhöi anstaltsvård. Av de ovannämnda huvudmännens familjer var 310 sådana, där understödet endast bestod av anstaltsvård för hustru eller barn. Enligt det tidigare använda beräkningssättet skulle antalet egentliga understödstagare uppgå till 12 394.

99. Köyhäinhuolto saaneet päämiehet vuonna 1955
Familjeföreståndare som erhållit fattigvård år 1955

A. Huoltomuodon mukaan • Efter vårdform

Huoltomuoto Vårdform	Päämiehiä • Familjeföreståndare		
	Miehiä Män	Naisia Kvinnor	Summa
Vain laitoshuolto • Endast anstaltsvård	1 654	2 623	4 277
Vain yksityishuolto • Endast utackordering	2	1	3
Vain kotilavustus • Endast hemunderstöd	1 894	3 015	4 909
Laitoshuolto ja kotilavustus • Anstaltsvård och hemunderstöd	1 260	1 464	2 724
Summa	4 810	7 103	11 913

B. Perhetyypin mukaan • Efter familjetyp

Perhetyyppi Familjetyp	Päämiehiä Familjeföreståndare	Niistä sai • Därav erhöjll	
		eläkettä ¹⁾ pension ¹⁾	perhelisää familjebidrag
Yksinäinen mies ilman lapsia • Ensam man utan barn	2 566	1 293	—
Yksinäinen mies, jolla oli huollettavia lapsia • Ensam man med barn att försörja	21		—
Yksinäinen nainen ilman lapsia • Ensam kvinna utan barn	5 863	4 459	—
Yksinäinen nainen, jolla oli huollettavia lapsia • Ensam kvinna med barn att försörja	1 140		62
Aviopari ilman lapsia • Äkta par utan barn	1 382	²⁾ 704	—
Aviopari, jolla oli huollettavia lapsia • Äkta par med barn att försörja ..	941		²⁾ 159
Summa	11 913	6 677	435

¹⁾ Kansaneläkkeen lisäeläkettä, vanhuusavustusta ja työkyvyttömyyseläkettä, tai muuta eläkettä. ²⁾ Jompikumpi aviopuolisista tai molemmat.

¹⁾ Folkpensionens tilläggspension, ålderdomsunderstöd och invaliditetsunderstöd eller annan pension. ²⁾ Endera av makarna eller båda.

C. Lasten luvun mukaan • Efter barnantal

Lasten luku Antal barn	Yksinäiset miehet Ensamma män	Yksinäiset naiset Ensamma kvinnor		Avioparit Äkta par	Summa	Kaikkiaan lapsia Samtliga barn
		Naimattomat Ogifta	Muut Övriga			
0	2 566	3 059	2 804	1 382	9 811	—
1	8	247	237	217	709	709
2	11	32	329	271	643	1 286
3	1	7	171	201	380	1 140
4	1	6	111	252	370	1 762
Summa	2 587	3 351	3 652	2 323	11 913	4 897

D. Kotipaikkaoikeuden ja syntymäpaikan mukaan • Efter hemortsrätt och födelseort

Kunta Kommun	Kotipaikkaoikeus Hemortsrätt			Syntymäpaikka Födelseort		
	M.	N. Kv.	Summa	M.	N. Kv.	Summa
Helsinki • Helsingfors	3 927	5 528	9 455	1 117	1 081	2 198
Muut kunnat • Andra kommuner	403	558	961	3 518	5 685	9 203
Ulkomaat ¹⁾ • Utlandet ¹⁾	266	605	871	168	333	501
Riidanalainen tai selvittämätön • Om- tvistad eller outredd	214	412	626	7	4	11
Summa	4 810	7 103	11 913	4 810	7 103	11 913

¹⁾ Kaikki muutkin tapaukset, jolloin valtio korvaa huoltokustannukset ml.

¹⁾ Här ingår alla förekommande fall, i vilka staten ersätter värdkostnader.

Muist.: Köyhäinhuolto saaneiden yksinäisten henkilöiden ja perhekuntien jäsenten luku, aviopuoliso ja lapset ml., oli 19 133 eli 4.6 % kaupungin keskiväkiluvusta.

Anm.: Antalet ensamman personer samt familjemedlemmar som erhållit fattigvård, inklusive äkta makar och barn, var 19 133, eller 4.6 % av stadens medelfolkmängd.

100. Köyhäinhoitoa saaneet päämiehet vuosina 1940–55 Familjeföreståndare, som erhållit fattigvård åren 1940–55

A. Iän mukaan • Efter ålder

Vuosi År	Miehiä • Män					Summa	Naisia • Kvinnor					Kaikkiaan Samtliga	
	16–29	30–49	50–69	70–	Ikä tuntematon Åldern okänd		16–29	30–49	50–69	70–	Ikä tuntematon Åldern okänd		Summa
	vuotta • år						vuotta • år						
1940..	712	2 271	1 458	375	—	4 816	1 246	2 481	2 720	1 354	1	7 802	12 618
1945..	266	1 085	740	246	4	2 341	454	1 015	1 455	1 216	4	4 144	6 485
1950..	322	1 166	936	360	—	2 784	590	1 431	1 715	1 814	—	5 550	8 334
1951..	311	1 139	957	366	2	2 775	619	1 378	1 791	1 922	—	5 710	8 485
1952..	348	1 272	1 089	379	—	3 088	650	1 486	1 901	1 972	—	6 009	9 097
1953..	583	1 850	1 307	409	—	4 149	836	1 879	2 233	2 054	—	7 002	11 151
1954..	569	1 774	1 400	442	—	4 185	869	1 989	2 360	2 141	—	7 359	11 544
1955..	595	1 977	1 669	568	1	4 810	737	1 742	2 262	2 362	—	7 103	11 913

B. Siviilisäädyn ja avustuksen jatkuvuuden mukaan • Efter civilstånd och understödets varaktighet

Vuosi År	Siviilisäätö • Civilstånd								Avustuksen jatkuvuus 1) • Understödet varaktighet 1)				Summa
	Naimattomia Ogifta		Nainelta Giffta		Leskiä ja eronneita Änklingar, änkor och fränskilda		Tuntematon Okänd		Säännöllistä Regelbundet		Lyhytaikaista Kortvarigt		
	M.	N. Kv.	M.	N. Kv.	M.	N. Kv.	M.	N. Kv.	M.	N. Kv.	M.	N. Kv.	
1940..	1 885	4 034	2 399	1 226	528	2 540	4	2	2 067	4 445	2 749	3 357	12 618
1945..	1 138	2 171	873	526	330	1 447	—	—	1 048	2 684	1 293	1 460	6 485
1950..	1 122	2 588	1 129	863	531	2 099	2	—	1 284	3 288	1 500	2 262	8 334
1951..	1 138	2 630	1 099	866	536	2 213	2	1	1 235	3 389	1 540	2 321	8 485
1952..	1 209	2 744	1 287	952	591	2 312	1	1	1 345	3 507	1 743	2 502	9 097
1953..	1 535	3 041	1 875	1 238	739	2 723	—	—	1 470	3 341	2 679	3 661	11 151
1954..	1 562	3 137	1 803	1 331	820	2 891	—	—	1 616	3 626	2 569	3 733	11 544
1955..	1 541	3 351	2 341	551	928	3 201	—	—	1 894	3 547	2 916	3 556	11 913

1) Säännölliseksi katsotaan avustus, jota on keskeytymättä annettu vähintään 6 kuukauden aikana tai välillä keskeytynyt vähintään 9 kuukautta; kaikki muu avustus on lyhytaikaista.

2) Understöd betraktas såsom regelbundet, ifall det utgått antingen i sammanhängande följd under minst 6 månader eller med avbrott under minst 9 månader; allt annat understöd betraktas som kortvarigt.

C. Ammatin mukaan • Efter yrke

Vuosi År	Virkamiehiä ja vapaiden ammattien harjoittajia Tjänstemän och ledare av fria yrken	Maanviljelijä ja sen sivuelli- keinoja harjoittavia Med jordbruk och dess binnärings- sysselsatta personer	Itsenäisiä liikkeenharjoittajia Självständiga affärsledare	Liikeapulaisia ja työnohtajia Affärsbiträden och arbetsledare	Tehdas- ja ammattityöntek. Fabriks- o. a. yrkesarbetare	Muita työntekijöitä Andra arbetare	Merimiehiä ja kalastajia Sjömän och fiskare	Yleisessä palveluksessa ja yksityisissä laitoksissa toimivaa palveluskuntaa Betjante i allmän tjänst och vid privat inrättning	Yksityisten palvelijoita Tjänstefolk hos privata	Muun elinkeinon harjoittajia ledare av annan näring	Henkilöitä ilman varainastaa tai tunnuttua ammattia Personer utan särskilt eller känt yrke	Summa
1940.....	239	87	1 278	729	3 852	3 548	95	200	1 764	288	538	12 618
1945.....	115	44	661	366	1 777	1 795	50	100	983	153	441	6 485
1950.....	203	91	850	553	2 302	1 948	76	160	1 094	187	870	8 334
1951.....	204	93	839	619	2 233	2 099	93	158	1 165	223	759	8 485
1952.....	212	104	907	668	2 534	2 313	97	192	1 140	217	713	9 097
1953.....	235	117	986	861	3 589	2 965	102	259	1 129	123	785	11 151
1954.....	217	134	895	960	3 759	2 987	110	313	1 118	238	813	11 544
1955.....	365	138	711	888	2 654	4 567	114	454	1 117	8	897	11 913

D. Avuntarpeen pääsyyn mukaan • Efter huvudorsaken till understödsbehovet

Vuosi År	Vanhuden- rikkous Ålderdoms- svaghet	Salraus Sjukdom	Työnpuute Arbetsbrist	Juoppous Dryckenskap	Työhäilyttämättömyys ja huolimattomuus Arbetsovilja och vårdslöshet	Perheen suuruus Familjens storlek	Huolehtiminen avittomista lapsista Försörjning av barn utom äkenskap	Elatusvelvoillisen Den försörjningspliktigea					Muu syy Annans orsak	Summa
								vähentyneet työkyky minskade arbets- förmåga	poistuminen avvikande	vapaus- rangaistus frihetsstraff	kuolemia död			
1940..	2 329	6 264	2 480	10	9	93	365	31	348	25	11	653	12 618	
1945..	1 777	4 042	71	18	19	25	96	8	118	38	5	268	6 485	
1950..	1 836	5 339	99	93	61	69	148	18	115	77	17	462	8 334	
1951..	1 865	5 434	83	126	62	78	147	19	104	65	16	486	8 485	
1952..	1 943	5 674	213	212	74	60	125	24	102	69	33	568	9 097	
1953..	2 009	6 599	976	206	80	61	155	41	97	111	33	783	11 151	
1954..	2 264	6 843	732	250	106	101	126	35	102	103	16	866	11 544	
1955..	2 158	7 347	441	301	85	70	166	256	85	71	17	916	11 913	

101. Laitoksissa huolletut köyhäinhoidon avunsaajat vuonna 1955
Fattigvårdens understödstagare, som erhållit vård i anstalt år 1955

Laitos Anstalt	Huollettuja • Vårdade				Huoltopäiviä • Värddagar			
	Miehiä Män	Naisia Kvinnor	Lapsia Barn	Summa	Miesten Män	Naiisten Kvinnor	Lasten Barn	Summa
Kaikki laitokset • Samtliga anstalter	2 395	4 472	291	7 158	406 997	889 074	10 273	1 306 344
Kaupungin omat laitokset • Stadens egna anstalter	2 084	3 446	242	5 772	355 885	700 749	8 084	1 064 718
<i>Huoltolautakunnan alaiset laitokset Anstalter, som underlyda vårdnämnden</i>	<i>590</i>	<i>1 340</i>	<i>—</i>	<i>1 930</i>	<i>132 912</i>	<i>308 703</i>	<i>—</i>	<i>441 615</i>
Kunnalliskoti • Kommunalhemmet ..	345	857	—	1 202	74 365	169 802	—	244 167
Vanhainkoti • Ålderdomshemmet ..	188	536	—	724	49 779	138 901	—	188 680
Tervalammen työlaitos • Tervalampi arbetsinrättning ..	89	—	—	89	8 403	—	—	8 403
Toivolän oppilaskoti • Toivola elevh.	1	—	—	1	365	—	—	365
Sairaalat • Sjukhus	918	960	234	2 112	56 968	44 890	7 311	109 169
<i>Mielisairaalat • Anstalter för sinnessjuka</i>	<i>694</i>	<i>1 301</i>	<i>8</i>	<i>2 003</i>	<i>165 960</i>	<i>347 022</i>	<i>773</i>	<i>513 755</i>
<i>Kesäsiirtolat • Sommarkolonier</i>	<i>1</i>	<i>2</i>	<i>—</i>	<i>3</i>	<i>45</i>	<i>134</i>	<i>—</i>	<i>179</i>
Muut laitokset • Andra anstalter	430	1 296	59	1 785	51 112	188 325	2 189	241 626
Vanhain- ja turvakodit • Ålderdomshem och asyler ..	58	582	—	640	9 188	106 916	—	116 104
Työkodit ja -siirtolat • Arbetshem och - kolonier ..	1	26	—	27	365	1 392	—	1 757
Sairaalat, parantolat yms. • Sjukhus, sana- torier o.dyl.	276	604	59	939	10 129	20 377	2 189	32 695
Mielisairaalat • Anstalter för sinnessjuka ..	101	194	—	295	31 430	59 640	—	91 070

Muist.: Huollettu sisältyy vain kerran kunkin laitoksen ja laitosryhmän henkilölukeihin.

Ann. Varje vårdad person ingår endast en gång i siffrorna för en anstalt och grupp av anstalter.

102. Irtolaishuollossa olleet henkilöt vuonna 1956
Personer, som voro föremål för lösdrivarvård år 1956

A. Huollon pääperusteen sekä viime huoltotoimenpiteen laadun ja irtolaisten iän mukaan
Efter den huvudsakliga grunden för och arten av den senaste vårdåtgärden samt lösdrivarnas ålder

Huoltotoimenpide ja ikä Vårdåtgärd och ålder	Huollon peruste • Grunden för vårdåtgärden										Kaikki irtolaiset Samtliga lösdrivare		
	Kuljeksiva elämä Kringstry- kande liv		Työn vlerok- suminen Arbets- ovilja		Kerjuu Tiggeri		Ammatti- haureus Prostitution		Muu Annan		M.	N.	Summa
	M.	N. Kv.	M.	N. Kv.	M.	N. Kv.	M.	N. Kv.	M.	N. Kv.			
Varoitus • Varning	6	7	5	5	1	2	—	4	4	1	16	19	35
Kotikuntaan lähettäminen • Försändning till hemorten	10	13	3	1	—	—	—	1	2	—	15	15	30
Irtolaisvalvonta • Lösdriveriövervakning	16	13	74	84	1	—	—	26	53	4	144	127	271
Työlaitos • Arbetsinrättning	10	15	36	45	4	—	—	142	17	1	67	203	270
Pakkotyö • Tvångsarbete	1	—	3	3	—	—	—	12	1	—	5	15	20
Jälkivalvonta • Efter uppsikt	9	5	31	30	1	—	—	68	18	1	59	104	163
Ei toimenpidettä • Ingen åtgärd	—	—	—	—	—	—	—	—	—	—	—	—	—
Summa	52	53	152	168	7	2	—	253	95	7	306	483	789
18—20	8	9	1	8	—	—	—	10	2	—	11	27	38
21—24	3	16	10	20	—	—	—	17	5	—	18	53	71
25—29	9	14	30	35	1	—	—	49	9	1	49	99	148
30—39	20	4	43	52	3	—	—	84	25	1	91	141	232
40—49	9	5	42	35	2	1	—	68	32	3	85	112	197
50—59	1	2	23	14	1	1	—	22	18	—	43	39	82
60—	2	3	3	4	—	—	—	3	4	2	9	12	21
Summa	52	53	152	168	7	2	—	253	95	7	306	483	789

B. Syntymäpaikan ja iän mukaan • Efter födelseort och ålder

Syntymäpaikka Födelseort	Ikä, vuotta • Ålder, år												Kaikki irtolaiset Samtliga lösdrivare		
	18—20		21—29		30—39		40—49		50—59		60—		M.	N.	Summa
	M.	N. Kv.	M.	N. Kv.	M.	N. Kv.	M.	N. Kv.	M.	N. Kv.	M.	N. Kv.			
Uudenmaan lääni • Nylands län															
Helsinki • Helsingfors	2	5	22	20	19	22	19	19	12	3	1	2	75	71	146
Helsingin mlk. ja Espoo • Helsinge och Esbo	2	—	1	—	3	1	2	3	1	—	—	—	9	4	13
Muut kaupungit ja kauppalat • Andra städer och köpingar	1	1	2	5	4	2	3	2	—	2	1	—	11	12	23
Muut maalaiskunnat • Andra landskom- muner	—	2	—	8	1	5	4	2	2	5	1	1	8	23	31
Muut läänit • Andra län															
Kaupungit ja kauppalat • Städer och köpingar	3	8	13	32	28	35	17	29	8	14	1	5	70	123	193
Maalaiskunnat • Landskommuner	3	10	29	86	35	76	37	56	20	13	4	3	128	244	372
Ulkomaat • Utlandet	—	1	—	1	1	—	3	1	—	2	1	1	5	6	11
Summa	11	27	67	152	91	141	85	112	43	39	9	12	306	483	789

C. Siviilisäädyn ja lasten luvun mukaan • Efter civilstånd och antal barn

Siviilisäätty Civilstånd	Lasten luvu • Antal barn												Kaikki irtolaiset Samtliga lösdrivare				
	0		1		2		3		4		5		6—		M.	N.	Summa
	M.	N. Kv.	M.	N. Kv.	M.	N. Kv.	M.	N. Kv.	M.	N. Kv.	M.	N. Kv.					
Naimattomia • Ogifta	168	185	—	38	—	8	—	4	—	—	—	—	—	1	168	236	404
Naineita • Giffta	22	72	37	36	15	12	7	12	1	4	—	2	1	1	83	139	222
Leskiä • Änklingar och änkor ..	7	12	4	5	1	1	1	1	1	—	—	—	—	3	14	22	36
Eronneita • Fränksilda	18	37	12	27	8	16	3	3	—	—	—	2	—	1	41	86	127
Summa	215	306	53	106	24	37	11	20	2	4	—	4	1	6	306	483	789

103. Alkoholistihuollossa olleet henkilöt vuonna 1956
Personer, som voro föremål för alkoholistvård år 1956

A. Huollon pääperusteiden sekä viime huoltotoimenpiteiden laadun ja alkoholistien iän mukaan
Efter den huvudsakliga grunden för och arten av den senaste vårdtätgårdens samt alkoholisternas ålder

Huoltotoimenpide ja ikä Vårdtätgård och ålder	Huollon peruste • Grunden för vårdtätgården												Kaikki alkoholistit Samtliga alkoholister				
	Vaarallisuus Farlighet för sig själv eller andra		Häiriö tai pahennus Störande eller för- argelseväckande uppträdande		Elatusvelvollisuus- den laiminlyönti		Försummad för- sörjningsplikt		Läheisen henkilön rasitukseksi joutu- minen		Köyhäinhuolto tarve					Juopumus- pidätykset Annhällanden för fylleri	
	M.	N. Kv.	M.	N. Kv.	M.	N. Kv.	M.	N. Kv.	M.	N. Kv.	M.	N. Kv.	M.	N. Kv.	M.	N. Kv.	Summa
Varoitus • Varning	1	—	134	10	11	—	3	1	6	1	529	24	—	—	684	36	720
Raattiusvalvonta • Nykterhets- upsikt	3	—	485	57	45	2	15	—	6	1	560	65	5	—	1 119	125	1 244
Huoltolahoito • Anstaltsvård																	
Täytöntöönpanematon • Ej verkställd	3	—	160	11	5	—	4	2	1	—	120	8	5	—	298	21	319
Täytönt. pantu • Verkställd	18	—	191	15	7	—	4	—	1	—	107	18	65	2	393	35	428
Jalkivalvonta • Efterupsikt																	
Määrätty laitokseen • Inta- gna i inrättning	51	4	203	14	12	—	6	—	1	—	107	18	2	—	382	36	418
Vapaaeht. laitoksessa • Fri- villigt i inrättning	2	—	10	—	—	—	1	—	—	—	8	—	120	5	141	5	146
Summa	78	4	1 183	107	80	2	33	3	15	2	1 431	133	197	7	3 017	258	3 275
18—20	—	—	7	—	—	—	2	—	—	—	7	—	—	—	16	—	16
21—24	2	—	33	1	2	—	2	—	1	—	58	1	1	—	99	2	101
25—29	10	—	117	3	8	—	10	—	1	—	188	5	23	—	357	8	365
30—39	25	2	353	22	27	2	12	2	3	1	429	27	62	2	911	58	969
40—49	34	2	438	48	36	—	2	—	4	—	480	65	67	3	1 061	118	1 179
50—59	6	—	194	27	5	—	5	—	4	—	228	26	41	2	483	55	538
60—	1	—	41	6	2	—	—	—	2	1	41	9	3	—	90	17	107
Summa	78	4	1 183	107	80	2	33	3	15	2	1 431	133	197	7	3 017	258	3 275

B. Syntymäpaikan ja iän mukaan • Efter födelseort och ålder

Syntymäpaikka Födelseort	Ikä, vuotta • Ålder, år												Kaikki alkoholistit Samtliga alkoholister				
	18—20		21—29		30—39		40—49		50—59		60—						
	M.	N. Kv.	M.	N. Kv.	M.	N. Kv.	M.	N. Kv.	M.	N. Kv.	M.	N. Kv.	M.	N. Kv.	Summa		
Uudenmaan lääni • Nylands län																	
Helsinki • Helsingfors	11	—	139	2	189	12	237	20	86	10	8	2	670	46	716		
Helsingin mlk. ja Espoo • Helsinge och Esbo	—	—	8	1	14	1	18	2	12	—	4	1	56	5	61		
Muut kaupungit ja kauppalat • Andra städer och köpingar ..	—	—	12	1	21	1	26	1	13	2	6	1	78	6	84		
Muut maalaiskunnat • Andra landskommuner	1	—	22	1	40	4	54	3	32	1	15	1	164	10	174		
Muut läänit • Andra län																	
Kaupungit ja kauppalat • Städer och köpingar	2	—	88	—	222	13	267	31	111	14	15	1	705	59	764		
Maalaiskunnat • Landskommuner	2	—	183	5	423	27	440	58	219	26	41	11	1 308	127	1 435		
Ulkomaat • Utlandet	—	—	4	—	2	—	19	3	10	2	1	—	36	5	41		
Summa	16	—	456	10	911	58	1 061	118	483	55	90	17	3 017	258	3 275		

C. Siviilisäädyn ja lasten luvun mukaan • Efter civilstånd och antal barn

Siviilisäätö Civilstånd	Lasten luku • Antal barn												Kaikki alkoholitt Samtliga alkoholister				
	0		1		2		3		4		5		6—		M.	N. Kv.	Summa
	M.	N. Kv.	M.	N. Kv.	M.	N. Kv.	M.	N. Kv.	M.	N. Kv.	M.	N. Kv.					
Naimattomia • Ogifta	1 144	46	9	8	6	2	1	—	—	—	—	—	—	1	160	57	1 217
Naineita • Giffta	344	39	420	27	332	19	177	11	71	3	36	2	29	2	1 409	103	1 512
Leskiä • Änklingar och änkor	20	13	22	6	4	6	5	1	1	2	2	1	2	—	56	29	85
Eronneita • Frånskilda	154	30	133	22	67	12	21	4	7	—	7	1	3	—	392	69	461
Summa	1 662	128	584	63	409	39	204	16	79	5	45	4	34	3	3 017	258	3 275

104. Irtolais- tai alkoholistihuollossa olleet henkilöt koulusivistyksensä mukaan vuonna 1956

Personer, som voro föremål för lösdrivar- eller alkoholistvård, efter skolbildning år 1956

Koulusivistys Skolbildning	Irtolaiset • Lösdrivare			Alkoholitt • Alkoholister		
	M.	N. Kv.	Summa	M.	N. Kv.	Summa
Ei mitään koulua • Ingen skola	8	12	20	59	18	77
Osa kansakoulua • Folkskola, delvis	17	20	37	139	12	151
Kansakoulu • Folkskola	237	405	642	2 330	193	2 523
Oppikoulua, 1—4 lk • Läroverk, 1—4 kl.	13	16	29	108	15	123
Keskikoulu • Mellanskola	10	16	26	105	5	110
Oppikoulua, 6—8 lk • Läroverk, 6—8 kl.	3	2	5	29	3	32
Ylioppilastutkinto • Studentexamen	3	1	4	44	2	46
Akateeminen loppututkinto • Akademisk slutexamen	—	—	—	20	—	20
Ammattioppilaitos, koulu • Yrkesundervisningsanstalt, skola ..	15	11	26	165	9	174
Ammattioppilaitos, opisto • Yrkesundervisningsanstalt, institut	—	—	—	18	1	19
Tuntematon • Okänd	—	—	—	—	—	—
Summa	306	483	789	3 017	258	3 275

105. Irtolais- tai alkoholistihuollossa olleet henkilöt vuosina 1940—56

Personer, som voro föremål för lösdrivar- eller alkoholistvård åren 1940—56

A. Äidinkielen mukaan • Efter modersmål

Vuosi År	Irtolaiset • Lösdrivare							Alkoholitt • Alkoholister								
	Miehiä • Män			Naisia • Kvinnor				Summa	Miehiä • Män			Naisia • Kvinnor				Summa
	Suomi Finska	Ruotsi Svenska	Muu kieli Annatt språk	Suomi Finska	Ruotsi Svenska	Muu kieli Annatt språk	Suomi Finska		Ruotsi Svenska	Muu kieli Annatt språk	Suomi Finska	Ruotsi Svenska	Muu kieli Annatt språk			
1940	137	8	—	507	42	2	696	463	67	3	11	3	—	547		
1945	67	2	2	504	40	4	619	1 294	140	13	175	23	—	1 645		
1950	197	19	2	486	56	5	765	2 765	289	22	311	24	3	3 414		
1951	271	23	3	478	38	5	818	2 873	226	16	264	31	1	3 411		
1952	343	21	4	463	38	6	875	3 078	235	15	268	23	1	3 620		
1953	345	21	6	531	40	3	946	3 171	255	12	259	16	2	3 715		
1954	360	20	5	541	39	1	966	2 979	198	9	253	13	2	3 454		
1955	347	20	2	533	33	1	936	2 998	196	12	248	25	3	3 482		
1956	287	16	3	455	23	5	789	2 833	178	6	242	16	—	3 275		

B. Huollon pädperusteen mukaan • Efter den huvudsakliga grunden för vårdtården

Vuosi Ar	Irtolaiset • Lösdrivare						Alkoholittit • Alkoholister												
	Kuljeksiva elämä Kringstrykande liv	Työn viroksumin Arbetsovilja	Kerjuu Tiggeri	Ammattihaureus Prostitution	Muu peruste Annan grund	Summa	Vaarallisuus Farlighet för sig själv eller andra	Häirö tai päivennus	Störande eller för- argelieväckande uppträdande	Elausvelvollisuus- den jäimivönti	Försummad försojningsplikt	Läheisen henkilön rasitukseksi jou- tuminen	Fallit nära- stående till last	Köyhäinhoidon tarve	Behov av fattig- vård	Juopumuspidä- tykset	Anhällanden för fylleri	Vapaaehtoisuus Egen anhängan	Summa
<i>Miehiä • Man</i>																			
1940..	9	7	56	—	73	145	20	175	68	44	17	207	2	533					
1945..	10	17	5	—	39	71	8	335	107	138	12	798	49	1 417					
1950..	56	64	8	—	90	218	69	1 003	162	95	11	1 716	20	3 076					
1951..	93	120	10	—	74	297	103	1 103	239	87	13	1 542	28	3 115					
1952..	112	169	7	—	80	368	105	1 192	168	80	17	1 696	70	3 328					
1953..	77	187	4	—	104	372	76	1 221	143	80	19	1 771	128	3 438					
1954..	73	167	6	—	139	385	63	1 143	102	55	10	1 631	182	3 186					
1955..	64	189	5	—	111	369	74	1 197	90	38	14	1 547	246	3 206					
1956..	52	152	7	—	95	306	78	1 183	80	33	15	1 431	197	3 017					
<i>Naisia • Kvinnor</i>																			
1940..	—	—	1	539	11	551	—	6	1	1	1	5	—	14					
1945..	46	87	2	413	—	548	1	38	5	5	—	149	—	198					
1950..	41	39	1	464	2	547	2	142	1	4	1	188	—	338					
1951..	64	80	—	371	6	521	2	135	6	3	—	150	—	296					
1952..	48	86	3	363	7	507	1	133	3	5	—	148	2	292					
1953..	51	139	1	377	6	574	2	104	2	10	—	150	9	277					
1954..	41	130	—	403	7	581	1	90	2	4	—	158	13	268					
1955..	60	177	2	323	5	567	3	95	2	4	2	162	8	276					
1956..	53	168	2	253	7	483	4	107	2	3	2	133	7	258					

C. Viime huoltotoimenpiteen laadun mukaan • Efter arten av den senaste vårdtården

Vuosi Ar	Irtolaiset • Lösdrivare								Alkoholittit • Alkoholister						
	Varoitus Varning	Kotikunnaan lähetämiseen Försändning till hemorten	Irtolaisvalvonta Lösdrivareöver- vakning	Työlaitos Arbetsinrättning	Pakototyö Tvångsarbete	Jälkivalvonta Efteruppsikt	Ei toimenpidettä Ingen åtgärd	Summa	Varoitus Varning	Raittiusvalvonta Nyktterhets- uppsikt	Huoltolahoito Anstaltsvård		Jälkivalvonta Efteruppsikt		Summa
										Täytän- töönpa- nematon Ej verk- ställd	Täytän- töönpa- ntu Verk- ställd	Määrätty laitokseen Intagna i inrättning	Vapaaeht. laitoksessa Frivilligt i inrättning		
<i>Miehiä • Man</i>															
1940..	31	1	24	26	15	37	11	145	153	237	1	12	130	—	533
1945..	25	5	2	9	2	24	4	71	903	324	60	76	84	—	1 447
1950..	29	27	74	56	9	23	—	218	1 157	992	436	190	286	15	3 076
1951..	27	33	105	72	13	41	6	297	864	1 105	505	291	327	23	3 115
1952..	28	46	138	100	8	47	1	368	940	1 149	492	323	385	39	3 328
1953..	11	30	159	113	6	53	—	372	983	1 187	399	338	447	84	3 438
1954..	14	32	164	105	6	64	—	385	854	1 167	256	402	398	109	3 186
1955..	11	23	161	92	2	79	1	369	789	1 140	299	391	428	159	3 206
1956..	16	15	144	67	5	59	—	306	684	1 119	298	393	382	141	3 017
<i>Naisia • Kvinnor</i>															
1940..	149	5	122	114	59	58	44	551	6	5	—	—	3	—	14
1945..	61	32	92	167	43	142	11	548	130	67	1	—	—	—	198
1950..	39	29	146	183	23	124	3	547	112	135	27	22	42	—	338
1951..	28	23	127	183	29	127	4	521	61	132	30	31	42	—	296
1952..	22	29	114	198	30	114	—	507	65	127	23	19	57	1	292
1953..	31	25	134	234	26	124	—	574	69	111	37	20	33	7	277
1954..	27	21	125	245	27	136	—	581	60	123	21	25	28	11	268
1955..	21	30	132	233	19	132	—	567	55	138	19	34	24	6	276
1956..	19	15	127	203	15	104	—	483	36	125	21	35	36	5	258

106. Raittishuollossa olleet nuoret henkilöt vuosina 1951—56
Unga personer, som voro föremål för nykterhetsvård åren 1951—56

A. Huoltotoimenpiteen ja iän mukaan vuonna 1956 • Efter vårdåtgärd och ålder år 1956

Viime huoltotoimenpide Den senaste vårdåtgärden	Ikä, vuotta • Ålder, år				Kaikkiaan Samtliga		
	18—20		21—24		M.	N. Kv.	Summa
	M.	N. Kv.	M.	N. Kv.			
Varoitus • Varning	127	4	397	6	524	10	534
Raittiusuojelu • Nykterhetsskydd	14	—	69	1	83	1	84
Summa	141	4	466	7	607	11	618

B. Syntymäpaikan ja iän mukaan • Efter födelseort och ålder

Vuosi ja syntymäpaikka År och födelseort	Ikä, vuotta • Ålder, år				Kaikkiaan Samtliga			Aviosyntyisiä Inom äktenskap födda		Aviottomia Utom äkten- skap födda	
	18—20		21—24		M.	N. Kv.	Sum- ma	M.	N. Kv.	M.	N. Kv.
	M.	N. Kv.	M.	N. Kv.							
1956											
Uudenmaan lääni • Nylands län											
Helsinki • Helsingfors	64	2	156	1	220	3	223	212	2	8	1
Helsingin mlk. ja Espoo • Helsinge och Esbo	3	—	6	—	9	—	9	9	—	—	—
Muut kaupungit ja kauppalat • Andra städer och köpingar	3	—	6	—	9	—	9	9	—	—	—
Muut maalaiskunnat • Andra landskommun- er	4	—	13	1	17	1	18	17	1	—	—
Muut läänit • Andra län											
Kaupungit ja kauppalat • Städer och köpin- gar	23	2	79	2	102	4	106	100	3	2	1
Maalaiskunnat • Landskommuner	44	—	203	3	247	3	250	237	3	10	—
Ulkomaa • Utlandet	—	—	3	—	3	—	3	3	—	—	—
Summa	141	4	466	7	607	11	618	587	9	20	2
1955	188	8	500	12	688	20	708	655	18	33	2
1954	166	10	519	14	685	24	709	649	21	36	3
1953	174	4	555	9	729	13	742	691	12	38	1
1952	150	3	593	19	743	22	765	712	21	31	1
1951	176	2	635	5	811	7	818	769	7	42	—

C. Siviilisäädyn ja lasten luvun mukaan • Efter civilstånd och antal barn

Vuosi ja siviilisäätty År och civilstånd	Lasten luku • Antal barn								Kaikkiaan Samtliga		
	0		1		2—3		4—5		M.	N. Kv.	Summa
	M.	N. Kv.	M.	N. Kv.	M.	N. Kv.	M.	N. Kv.			
1956											
Naimattomia • Ogifta	500	6	2	3	1	—	—	—	503	9	512
Naineita • Giftna	31	—	49	1	22	1	1	—	103	2	105
Leskiä • Änklingar och änkor	—	—	—	—	—	—	—	—	—	—	—
Eronneita • Fränskilda	1	—	—	—	—	—	—	—	1	—	1
Summa	532	6	51	4	23	1	1	—	607	11	618
1955	605	15	64	4	18	—	1	1	688	20	708
1954	608	20	53	3	24	1	—	—	685	24	709
1953	646	8	63	5	20	—	—	—	729	13	742
1952	660	15	67	7	16	—	—	—	743	22	765
1951	699	3	87	3	25	1	—	—	811	7	818

107. Huoltoviraston toiminta vuosina 1935—55 Verksamheten vid vårdverket åren 1935—55

A. Huoltotoimistojen toiminta • Verksamheten vid vårdbyråerna

Vuosi År	Lähetettä huoltolautakunnan alaisiin laitoksiin Remissit till vårdnämnden underlydande anstalter	Annettua maksusitoumuksia laitoksiin ja hoitokoteihin Utgivna betalningsförbindelser till anstalter och utackorderingshem	Suoritettuja kassamaksueriä Utfärdade kassanvisningar	Annettua lääke- ja sairaanhoito- tarvikemääräyksiä Utgivna ordinationer för läkemedel och sjukvårdsartiklar	Annettua lausuntoja ja todistuksia Utgivna utlåtanden och intyg	Kotikäyntejä 1) Hembesök 1)	
						Huoltotarkastajien suorittamia Vårdinspektörernas	Huoltosarten suorittamia Vård- syrstrarnas
1935	1 610	8 041	..	15 434	14 355	77 933	73 944
1940	1 058	2 338	..	8 303	16 192	58 671	22 608
1945	523	1 330	..	5 440	6 229	24 655	13 874
1950	391	3 383	50 552	19 868	5 126	29 228	15 101
1952	449	3 175	39 536	19 402	3 781	25 592	14 315
1953	726	5) 5 600	53 426	24 861	5) 12 705	24 756	14 939
1954	520	5) 8 149	58 176	29 036	5) 12 464	27 873	13 838
1955	824	5) 8 920	57 040	29 111	5) 13 370	26 885	14 363

B. Rekisteri-, irtolais- ja alkoholihuolto-, kodinperustamis-, lapsiläis- sekä kodinhoitotoimistojen toiminta • Verksamheten vid registerbyrån, byrån för vården om lösdrivare och alkoholister, byrån för bosättningslån samt byrån för barnbidrag och hemhjälp

Vuosi År	Rekisteri- toimisto Register- byrå	Irtolais- ja alkoholihuoltotoimisto Byrån för vården om lösdrivare och alkoholister				Kodin- perustamis- toimisto Byrån för bo- sättningslån	Lapsilisätoimisto Byrån för barnbidrag		Kodinhoitotoimisto Byrån för hemhjälp	
		Uusia tapauksia Nya fall			Kuulusteluja ja valvontakäyntejä Förhör och kontrollbesök		Lapsillisän nostajia Personer som lytt barn- bidrag	Vastaava lasten luku Motsvarande antal barn	Kodinholto- anomuksia Ansökningar om hemhjälp	Kodinhoito- työpäiviä Arbetsdagar
		Irtolais- huolto Lösdri- varvård	Alkohol- listihuolto Alkoholist- vård	Raittius- huolto Nykt- hetsvård						
1935	5 057	—	—	—	—	—	—	—	—	
1940	6 834	291	595	—	..	—	—	—	—	
1945	5 625	176	1 303	—	11 828	—	—	—	—	
1950	8 679	234	1 068	612	30 148	1 088	52 331	86 895	—	
1952	7 476	281	991	534	31 745	933	53 343	91 626	2 583	
1953	7 424	269	930	521	29 407	1 117	54 952	94 897	3 329	
1954	8 398	241	753	526	26 403	1 008	56 730	96 744	3 670	
1955	6 310	220	793	514	24 257	967	58 744	99 609	4 765	

C. Asiamiesosaston toiminta • Verksamheten vid ombudsmannaavdelningen

V u o s i Å r	Osaston tekemä korvausvaatimuksia 2) Av avdelningen framställda ersättningskrav 2)						Vierailta kunnilta saa- puneita kor- vausvaati- muksia 4)	Velasta työ- laitokseen lähetettyjä henkilöitä 5)
	Vieraille kunnille Gentemot främmande kommuner	Valtiolle Gentemot staten	Yksityisille henkilöille Gentemot enskilda personer	Kaikkiaan Samtliga	Siitä • Därav			
					Köyhäin- hoito- tapauksia 3)	Lasten- suoje- lu- tapauksia Barn- skyddsfall 3)		
1935	5 468	672	35 028	41 168	37 494	3 674	3 145	89
1940	3 697	898	26 706	31 301	28 257	3 044	2 655	232
1945	1 882	986	19 970	22 838	18 869	3 969	1 228	43
1950	2 103	1 788	9 543	13 434	10 341	3 093	1 165	27
1952	1 840	1 220	10 797	13 857	8 603	5 254	1 347	30
1953	2 494	1 168	11 995	15 657	11 109	4 548	1 863	40
1954	2 775	1 053	13 601	17 429	12 145	5 284	2 328	58
1955	2 450	1 529	12 895	16 874	11 009	5 865	2 690	41

1) Rekisteritoimiston toimesta suoritettuihin ml. 2) Kaikki saman perheen jäseniä koskevat korvausvaatimukset käsitellään tässä kunakin vuonna yhtenä tapauksena. 3) Sekä huolto- että lastensuojelulautakunnan antamista huollosta tehdyt korvausvaatimukset sisältyvät vain tähän eivätkä seuraavaan sarakkeeseen. 4) V:sta 1940 lähtien luvut eivät ole täysin verrattavissa aikaisempien vuosien lukuihin. 5) Tähän sisältyvät myös rekisteritoimiston antamat.

1) Inkl. registerbyrån. 2) Alla ersättningskrav, som hänför sig till medlemmar av samma familj, betraktas här för varje år som ett fall. 3) Krav på ersättning för såväl fattigvård som barnskydd ingår i denna men ej i följande kolumn. 4) Fr.o.m. år 1940 är siffrorna ej fullt jämförbara med siffrorna för tidigare år. 5) Här ingår även av registerbyrån utgivna.

108. Lastensuojelulautakunnan huostaan otetut lapset vuosina 1950—56
Av barnskyddsnamnden omhändertagna barn åren 1950—56

A. Huostaanottamisen syyn mukaan v. 1956. Efter orsaken till omhändertagandet år 1956

Vuosi ja lapsen huostaanottamisen syy År och orsaken till omhändertagandet	Kalkki huostaan otetut lapset Samtliga omhändertagna barn			Niistä • Därav					
				Turvattomia lapsia Värnlösa barn			Suojelukasvatusta tarvit- sevia lapsia Barn i behov av skyddsuppostran		
	Aviosyn- tyisiä Inom äkten- skap födda	Avlotta- mia Utom äkten- skap födda	Summa	Aviosyn- tyisiä Inom äkten- skap födda	Avlotta- mia Utom äkten- skap födda	Summa	Aviosyn- tyisiä Inom äkten- skap födda	Avlotta- mia Utom äkten- skap födda	Summa
1956									
Lapsen • Barnets									
sairaus • sjukdom	41	19	60	41	19	60	—	—	—
mielisairaus • sinnessjukdom	1	—	1	—	—	—	1	—	1
vajaamielisyys • sinnesslöhet	133	19	152	133	19	152	—	—	—
muu sielullinen poikkeavuus • annan psykisk defekt	33	8	41	33	8	41	—	—	—
sokeus • blindhet	—	—	—	—	—	—	—	—	—
kuurous • dövhet	1	—	1	1	—	1	—	—	—
raajarikkoisuus • vanförhet	2	—	2	2	—	2	—	—	—
sopimaton ansiotoimi • olämpliga för- värvsarbete	—	—	—	—	—	—	—	—	—
koulunkäynnin laiminlyönti • försum- mande av sin skolgång	38	8	46	4	—	4	34	8	42
koulun järjestyksen rikkominen • stö- rande av skolans ordning	2	—	2	—	—	—	2	—	2
rangaistava teko • straffbara handling	135	31	166	2	1	3	134	31	165
kerjääminen • tiggeri	1	—	1	—	—	—	1	—	1
irtolaisuus • lösdriveri	67	17	84	—	—	—	67	17	84
tapaaminen juopuneena • anträffande i berusat tillstånd	2	—	2	—	—	—	2	—	2
Vanhempien • Föräldrarnas									
kuolema • död	152	39	191	152	39	191	—	—	—
vähent. työkyky • minsk. arbetsförmåga	1	1	2	1	1	2	—	—	—
sairaus • sjukdom	463	112	575	463	112	575	—	—	—
mielisairaus • sinnessjukdom	49	21	70	49	21	70	2	—	2
vajaamielisyys • sinnesslöhet	3	3	6	3	3	6	—	1	1
ansiotyö • förvärvsarbete	55	173	228	55	173	228	—	—	—
hoidon laiminlyönti • försummande av vård	72	22	94	72	22	94	—	—	—
kasvatuskyy. puute • odugl. som uppfostr.	48	17	65	48	17	65	1	—	1
lapsen hylkääminen • övergiv. av barnet	113	81	194	113	81	194	—	1	1
työhaluttomuus • arbetsovilja	—	—	—	—	—	—	—	—	—
huolimattomuus • värdslöshet	10	16	26	10	16	26	—	—	—
juoppous • dryckenskap	104	16	120	104	16	120	—	—	—
irtolaisuus • lösdriveri	3	13	16	2	13	15	1	—	1
vankilassa olo • vistelse i fängelse	25	11	36	25	11	36	—	—	—
lapsen pahoinpit. • misshandel av barnet	6	3	9	6	3	9	—	—	—
koulunkäynnin estäminen • hindrande av skolgång	—	—	—	—	—	—	—	—	—
työnpuute • arbetsbrist	1	1	2	1	1	2	—	—	—
asuntovaikeudet • bostadssvårigheter	458	526	984	458	526	984	1	—	1
avio- tai asumusero • skilsmässa eller hemskilnad	22	—	22	22	—	22	—	—	—
elatusvelvollisuuden laiminlyönti • för- summande av försörjningsskyldighet	33	26	59	33	26	59	—	—	—
Muu syy • Annan orsak	53	27	80	30	18	48	23	10	33
<i>Summa</i>	<i>2 127</i>	<i>1 210</i>	<i>3 337</i>	<i>1 863</i>	<i>1 146</i>	<i>3 009</i>	<i>269</i>	<i>68</i>	<i>337</i>
1955	2 076	1 142	3 218	1 823	1 068	2 891	260	76	336
1954	2 010	1 101	3 111	1 768	1 035	2 803	251	71	322
1953	1 843	1 065	2 908	1 601	994	2 595	250	73	323
1952	1 656	993	2 649	1 412	915	2 327	254	82	336
1951	1 609	938	2 547	1 367	855	2 222	246	84	330
1950	1 630	892	2 522	1 363	800	2 163	273	96	369

B. län mukaan v. 1956 • Efter ålder år 1956

Lapsen ikä, vuotta Barnets ålder, år	Kalkki huostaan otetut lapset Samtliga omhändertagna barn			Niistä • Därav					
				Turvattomia lapsia Värnlösa barn			Suojelukasvatusta tarvitsevia lapsia Barn i behov av skyddsoppfostran		
	Poikia Gossar	Tyttöjä Flickor	Summa	Poikia Gossar	Tyttöjä Flickor	Summa	Poikia Gossar	Tyttöjä Flickor	Summa
Alle 2 • Under 2	304	296	600	304	296	600	—	—	—
2—6	545	492	1 037	545	492	1 037	—	—	—
7—8	206	161	367	206	161	367	—	—	—
9—12	342	220	562	283	218	501	60	2	62
13—15	261	160	421	181	145	326	86	16	102
16—17	144	87	231	67	64	131	77	24	101
18—	76	42	118	33	14	47	43	28	71
Ikä tuntematon • Åldern okänd	1	—	1	—	—	—	1	—	1
Summa	1 879	1 458	3 337	1 619	1 390	3 009	267	70	337

C. Vanhempjen ammatin mukaan v. 1956 • Efter föräldrarnas yrke år 1956

Vanhempjen ammatti Föräldrarnas yrke	Kalkki huostaan otetut lapset Samtliga omhändertagna barn			Niistä • Därav					
				Turvattomia lapsia Värnlösa barn			Suojelukasvatusta tarvitsevia lapsia Barn i behov av skyddsoppfostran		
	Avio- syntyisiä Inom äkten- skap födda	Aviot- tomia Utom äkten- skap födda	Summa	Avio- syntyisiä Inom äkten- skap födda	Aviot- tomia Utom äkten- skap födda	Summa	Avio- syntyisiä Inom äkten- skap födda	Aviot- tomia Utom äkten- skap födda	Summa
Virkamiehiä ja vapaiden ammattien harjoit- tajiä • Tjänstemän o. idkare av fria yrken	116	17	133	105	12	117	11	5	16
Henkilöitä, joiden toimiala oli maanvil- jelys sivuelinkeinoineen • Med jordbruk och dess binärningar sysselsatta personer	29	22	51	21	18	39	8	4	12
Itsenäisiä liikkeenharjoittajiä • Självstän- diga affärsidkare	126	59	185	103	51	154	24	8	32
Liikeapulaisia ja työnjohtajiä • Affärsbiträ- den och arbetsledare	189	157	346	162	149	311	27	9	36
Tehdas- ym. ammattityöntekijöitä • Fab- riks- o.ä. yrkesarbetare	1 098	442	1 540	979	423	1 402	123	19	142
Muita työntekijöitä • Andra arbetare	357	109	466	303	103	406	54	7	61
Merimiehiä ja kalastajiä • Sjömän o. fiskare	29	2	31	27	2	29	2	—	2
Yleisessä palveluksessa tai yksityisissä lai- toks. toimivaa palveluskuntaa • Betjante i allmän tjänst eller vid privat inrättning	117	16	133	108	13	121	9	3	12
Yksityisten palvelijoita • Tjänstefolk hos privata personer	2	259	261	—	258	258	2	2	4
Muun elinkeinon harjoittajiä • Idkare av annan näring	11	46	57	8	46	54	3	—	3
Henkilöitä ilman varsinaista tai tunnettua ammattia • Personer utan särskilt eller känt yrke	53	81	134	47	71	118	6	11	17
Summa	2 127	1 210	3 337	1 863	1 146	3 009	269	68	337

Muist. taul. 10. 133 turvatonta lasta (81 poikaa ja 52 tyttöä) sekä 59 suojelukasvatusta tarvitsevaa lasta (41 poikaa ja 18 tyttöä) poistettiin ja otettiin uudelleen hoitoon samalle lastensuojeluviraston osastolle; he eivät sisälly uusien ja poistettujen sarakkeisiin.

Anm. till tab. 10. 133 värnlösa barn (81 gossar och 52 flickor) samt 59 barn (41 gossar och 18 flickor) i behov av skyddsoppfostran utskrevos och inskrevos på nytt vid samma avdelning av barnskyddsverket; de ingår ej här bland utskrivna och nyinskrivna.

D. Syntymäpaikan ja kotipaikkaoikeuden mukaan v. 1956 • Efter födelseort och hemortsrätt år 1956

	Uudenmaan lääni • Nylands län					Muut läänit Andra län		Ulkomaat Utländet	Tuntematon paikkakunta Okänd ort	Summa
	Helsinki Helsingfors	Helsingin m. ja Espoo	Helsingin ja Esbo kaupungit ja kauppalaat Andra städer och köpingar	Muut maalaiskunnat Andra lands- kommuner	Kaupungit ja kauppalaat städer och köpingar	Maalaiskunnat Landskommuner				
Kaikki huostaan otetut lapset Samtliga omhändertagna barn ..	2 711	38	32	38	241	218	28	31	3 337	
Niistä • Därav:										
Turvattomia lapsia • Värnlösa barn..	2 514	32	30	26	199	161	25	22	3 009	
Suojelukasvatusta tarvitsevia lapsia Barn i behov av skyddsufföstran	202	6	3	12	43	59	3	9	337	
	Syntymäpaikan mukaan • Efter födelseort									
Kaikki huostaan otetut lapset Samtliga omhändertagna barn ..	2 449	37	17	30	77	86	140	501	3 337	
Niistä • Därav:										
Turvattomia lapsia • Värnlösa barn..	2 302	37	16	26	70	78	133	347	3 009	
Suojelukasvatusta tarvitsevia lapsia Barn i behov av skyddsufföstran	151	1	1	4	8	8	8	156	337	
	Kunnan mukaan, jossa lapsella oli kotipaikkaoikeus Efter den kommun, där barnet hade hemortsrätt									

109. Lapsilisät ¹⁾ vuosina 1948—56 • Barnbidrag ¹⁾ åren 1948—56

Vuosi ja vuosineljännes År och kvartal	Perheet lapsiluvun mukaan • Familjer efter barnantal										Perheitä yhteensä Totalantal familjer	Lapsia yhteensä Totalantal barn	Maksuosotuksia Betalningsanvisningar 1 000 mk
	1	2	3	4	5	6	7	8	9	10			
IV 1948	27 357	14 456	4 864	1 361	359	96	27	10	—	—	48 530	79 717	143 491
I 1949	28 999	14 893	4 977	1 391	372	118	34	7	1	—	50 792	83 073	149 533
II "	27 972	15 041	4 935	1 403	353	96	38	6	1	—	49 845	82 095	147 769
III "	28 875	15 135	5 071	1 445	366	109	29	4	1	1	51 036	83 833	150 899
IV "	28 076	15 458	5 178	1 456	383	118	30	7	—	1	50 707	84 178	151 520
I 1950	27 792	15 537	5 252	1 508	403	122	27	7	1	1	50 650	84 641	152 354
II "	27 962	15 552	5 370	1 520	401	129	26	7	1	1	50 969	85 291	153 524
III "	28 453	15 710	5 520	1 544	407	126	32	6	2	—	51 800	86 649	194 495
IV "	28 574	15 927	5 694	1 562	428	125	31	5	2	—	52 348	87 877	197 621
I 1951	27 854	15 996	5 758	1 585	436	118	35	5	1	1	51 789	87 566	253 868
II "	29 124	16 280	5 874	1 613	443	122	35	6	1	1	53 499	89 962	269 547
III "	28 920	16 428	5 939	1 638	450	122	37	5	—	2	53 541	90 368	270 688
IV "	29 079	16 625	6 057	1 658	450	122	41	5	—	2	54 039	91 373	328 344
I 1952	28 540	16 730	6 113	1 692	442	131	36	6	—	2	53 692	91 310	328 629
II "	28 426	16 580	6 162	1 715	466	124	42	4	—	2	53 521	91 277	328 535
III "	28 304	16 697	6 180	1 736	461	129	39	5	1	1	53 553	91 471	329 295
IV "	28 541	16 830	6 279	1 752	471	122	37	8	1	1	54 042	92 382	332 575
I 1953	28 664	16 895	6 361	1 781	483	121	36	6	3	1	54 351	93 066	335 038
II "	28 693	17 055	6 382	1 823	492	122	35	6	3	1	54 612	93 747	337 489
III "	28 706	17 181	6 496	1 834	499	134	31	8	3	1	54 893	94 456	340 042
IV "	29 204	17 316	6 579	1 875	499	129	29	10	4	1	55 646	95 633	344 279
I 1954	29 279	17 402	6 600	1 882	523	127	33	10	6	1	55 863	96 094	345 938
II "	29 540	17 472	6 628	1 880	534	121	34	9	6	1	56 225	96 592	347 731
III "	29 558	17 664	6 698	1 883	537	124	33	9	3	2	56 511	97 219	349 988
IV "	29 594	17 821	6 754	1 879	536	123	34	10	3	2	56 756	97 734	351 850
I 1955	29 838	18 003	6 841	1 899	548	121	35	13	3	1	57 302	98 716	355 378
II "	30 396	18 071	6 831	1 888	527	126	36	11	3	1	57 890	99 296	357 466
III "	30 703	18 181	6 883	1 910	539	122	40	8	3	2	58 391	100 049	360 176
IV "	31 765	18 293	6 884	1 945	524	121	38	10	3	2	59 585	101 448	365 213
I 1956	31 031	18 309	6 939	1 964	532	127	37	11	4	2	58 956	101 073	363 863
II "	31 012	18 348	6 927	1 929	535	128	34	12	6	1	58 932	100 994	363 578
III "	31 369	18 502	6 925	1 957	518	133	34	13	5	1	59 457	101 700	366 120
IV "	31 889	18 789	7 030	2 006	507	146	31	15	4	1	60 418	103 349	372 056

1) Maksuosoitusten mukaan. • 1) Enligt betalningsanvisningarna.

Helsingin tilast. vuosik. • Statist. årsb. f. H:fors

110. Lastensuojelulautakunnan huostaan otettujen lasten sijoitus vuonna 1956 Av barnskyddsnämnden omhändertagna barn och deras placering år 1956

Laitos tai hoitokoti; muu huoltomuoto Anstalt eller fosterhem; annan vårdform	Jäljellä v:ita 1955 Kvar från år 1955		Uusia ¹⁾ Ny- inskrivna ¹⁾			Summa					Poistet- tuja ¹⁾ ²⁾ Utskriv- na ¹⁾ ²⁾		Jäljellä v:een 1957 Kvar till år 1957			Huolto- päivä Vård- dagar		
	Polkka	Gossar	Tyttöjä	Flickor	Polkka	Gossar	Tyttöjä	Flickor	Summa	Polkka	Gossar	Tyttöjä	Flickor	Polkka	Gossar		Tyttöjä	Flickor
	Kaikki huostaan otetut lapset • Samtliga omhändertagna barn	1 239	963	640	495	1 879	1 458	3 337	616	451	1 263	1 007	840	116				
<i>Turvattomat lapset • Värnlösa barn</i>	<i>1 066</i>	<i>924</i>	<i>553</i>	<i>466</i>	<i>1 619</i>	<i>1 390</i>	<i>3 009</i>	<i>521</i>	<i>420</i>	<i>1 098</i>	<i>970</i>	<i>768</i>	<i>388</i>					
Kaupungin lasten- ym. kodeissa • I stadens barn- o.a. hem Sofianlehdon vastaanottokoti • Upp- tagningshemmet Sofielund:																		
Osasto A. • Avd. A	54	43	142	130	196	173	369	139	118	57	55	41	191					
" B. B	14	5	127	94	141	99	240	124	87	17	12	11	249					
" C. C	23	17	66	53	89	70	159	60	51	29	19	15	514					
Reijolan nuorisokoti • Grejus ung- domshem	17	—	17	—	34	—	34	22	—	12	—	—	5 488					
Kallion nuorisokoti • Berghälls ung- domshem	—	—	2	—	2	—	2	—	—	2	—	—	30					
Päivölä • Solbacka	—	—	7	4	7	4	11	—	—	7	4	—	303					
Kullatorppa • Kullatorp	15	13	4	—	19	13	32	7	3	12	10	—	8 750					
Malmi • Malm	29	10	13	7	42	17	59	14	6	28	11	—	13 097					
Nukari • Nuckars	21	11	8	1	29	12	41	7	3	22	9	—	12 121					
Hyvönen	19	15	12	12	31	27	58	13	11	18	16	—	10 590					
Toivola	41	26	12	3	53	29	82	7	4	46	25	—	24 713					
Metsäkummun tarkkailukoti • Skogs- kulla observationshem	10	2	14	5	24	7	31	11	7	13	—	—	4 840					
Yksityisissä lastenkodeissa • I privata barnhem																		
Helsingissä • I Helsingfors	128	104	195	143	323	247	570	182	129	141	118	—	90 360					
Muualla • Annorstädes	86	75	104	89	190	164	354	89	69	101	95	—	67 414					
Aistivillisiä ja raajarikkoisten hoitoloissa I abnormskolor och vanförestalter	—	—	—	—	—	—	—	—	—	—	—	—	—					
Vajaamielisten hoitoloissa • I anstalter för andesvaga	50	39	3	5	53	44	97	17	2	36	42	—	30 803					
Sairaaloissa • I sjukhus	11	2	52	48	63	50	113	55	46	8	4	—	5 628					
Ammattikoulukodeissa • I yrkeskolin- ternat	—	—	—	—	—	—	—	—	—	—	—	—	—					
Yksityisperheissä • I privata familjer																		
Helsingissä • I Helsingfors	123	150	59	45	182	195	377	36	46	146	149	—	108 399					
Muualla • Annorstädes	425	412	139	144	564	556	1 120	161	155	403	401	—	317 898					
<i>Suojelukasvatusta tarvitsevat lapset Barn i behov av skyddsuppfostran</i>	<i>173</i>	<i>39</i>	<i>94</i>	<i>31</i>	<i>267</i>	<i>70</i>	<i>337</i>	<i>102</i>	<i>33</i>	<i>165</i>	<i>37</i>	<i>—</i>	<i>71 728</i>					
Kaupungin koulu- ym. kodeissa • I sta- dens skol- o.a. hem																		
Metsäkummun tarkkailukoti • Skogs- kulla observationshem	1	—	1	—	2	—	2	1	—	1	—	—	162					
Toivola	—	—	1	—	1	—	1	—	—	1	—	—	214					
Ryttylä	59	—	43	—	102	—	102	47	—	55	—	—	18 701					
Toivoniemi	—	11	—	21	—	32	32	—	19	—	13	—	4 410					
Vastaanottokoti Sofianlehto C • Upp- tagn.hemmet Sofielund C	1	3	7	4	8	7	15	7	6	1	1	—	873					
Vastaanottokoti Lemmälä • Upp- tagn.hemmet Lemmälä	16	—	48	—	64	—	64	57	—	7	—	—	4 094					
Reijolan nuorisokoti • Grejus ung- domshem	3	—	6	—	9	—	9	7	—	2	—	—	902					
Sairaaloissa • I sjukhus	1	3	10	10	11	13	24	10	7	1	6	—	2 273					
Muissa laitoksissa • I andra anstalter . .	79	19	69	15	148	34	182	63	18	85	16	—	34 434					
Yksityisperheissä • I privata familjer . .	13	3	6	1	19	4	23	7	3	12	1	—	5 665					

¹⁾ Kahdessa tai useammassa ryhmässä esiintyvä lapsi on otettu summaan vain kerran. ²⁾ 9 poikaa ja 18 tyttöä poistettiin j.c. 1. 1.
¹⁾ Barn, som är medtagna i två eller flere grupper, ingår i summan endast en gång. ²⁾ 9 gossar och 18 flickor utskrevs redan den 1. 1.
Ks. muist. siv. 120. Se anm. på sid. 120.

111. Lastensuojelulautakunnan huostaan otettujen lasten sijoitus vuosien 1925—56 päättyessä
 Av barnskyddsnämnden omhändertagna barn och deras placering vid utgången av åren 1925—56

Vuosi År	Turvattomia lapsia Värnlösa barn														Suojelukasvatusta tarvitsevia lapsia Barn i behov av skyddsuppfostran														Kaikkiaan Samtliga				
	Kaupungin omissa laitoksissa I stadens egna anstalter														Kaupungin omissa laitoksissa I stadens egna anstalter																		
	Lastenkodeissa I barnhemmen														Koulukodeissa I skolhemmen																		
	Sofianlehto A Sofielund A	Sofianlehto B ³⁾ Sofielund B ³⁾	Kullatorppa Kullatorp	Malmi Malm	Nuckars Nuckars	Hvynöen Hvynöen	Päivölä Söbacka	Tavolan koulukodissa I Tavola skolhem	Toivolan oppilaskodissa I Toivola elevhem	Sofianlehto C ⁴⁾ I Sofielund C ⁴⁾	Reijolan nuorisokodissa ⁵⁾ I Grejus ungdomshem ⁵⁾	Kallion nuorisokodissa I Berghallis ungdomshem	Metsäkummun tarkkailukodissa I Skogskulla observationshem	Summa	Yksityisissä lastenkodeissa yms. laitoksissa I privata barnhem o. dyl. anstalter	Aistivallis-, vajaanmielisten yms. hotelloissa I abnormskolor, anst. för under- svaga o. dyl. anstalter	Yksityisperheissä I privata familjer	Summa	Ryhtyviä	Bengtsår	Toivontemi	Tavola	Muut Andra	Sofianlehto C ⁴⁾ I Sofielund C ⁴⁾	Lemmilän vastaanotto- kodissa I upptagningshemmet Lemmilä	Poikien eristyslaitoksessa I isoleringsanstalten för gossar	Reijolan nuorisokodissa ⁵⁾ I Grejus ungdomshem ⁵⁾	Metsäkummun tarkkailu- kodissa I Skogskulla observa- tionshem		Summa	Muissa laitoksissa I andra anstalter	Yksityisperheissä I privata familjer	Summa
1925	42	—	38	—	—	—	—	87	29	—	—	—	196	1 677	34	3)	1 907	92	76	38	26	51	17	—	—	18	—	318	21	13	352	2 259	
1930	89	32	29	—	—	—	—	77	37	—	—	—	264	477	62	1 194	1 997	151	84	37	22	—	7	—	—	20	—	321	30	8	359	2 356	
1935	98	36	32	—	—	—	—	74	44	—	—	—	284	589	76	1 209	2 158	125	69	36	22	—	4	—	—	21	—	277	3	1	281	2 439	
1940	95	31	29	—	—	—	—	64	42	—	—	—	261	648	106	924	1 939	85	—	47	38	11	6	—	—	17	—	204	22	—	226	2 165	
1941	93	30	33	—	—	—	—	51	62	—	—	—	—	269	606	98	849	1 822	76	—	33	30	7	10	—	—	21	—	177	35	—	212	2 034
1942	92	34	37	—	—	—	—	57	47	—	—	—	—	267	572	90	694	1 623	73	—	28	30	8	9	—	—	20	—	168	32	—	200	1 823
1943	95	33	31	—	—	—	—	65	48	1	—	—	—	273	561	90	604	1 528	77	—	23	30	6	8	—	—	18	—	162	38	—	200	1 728
1944	87	31	32	—	—	—	—	57	50	—	—	—	—	257	476	91	496	1 320	65	—	26	33	—	14	—	—	33	—	171	30	—	201	1 521
1945	91	33	30	—	—	—	—	74	60	3	—	—	—	291	416	85	449	1 241	46	—	21	24	—	22	—	—	25	—	138	63	—	201	1 442
1946	103	29	37	33	—	—	—	77	59	9	—	—	—	347	414	72	500	1 333	58	—	20	21	1	21	—	—	23	—	144	104	—	248	1 581
1947	101	30	34	39	—	—	—	78	56	12	—	—	—	350	396	71	500	1 317	44	—	25	18	—	10	—	—	25	—	126	124	—	250	1 567
1948	112	34	37	36	18	—	—	1	79	54	22	—	—	393	388	67	460	1 308	52	—	15	20	—	18	—	—	15	—	122	136	—	258	1 566
1949	112	33	36	38	31	—	—	1	75	52	23	—	—	401	400	93	493	1 387	55	—	11	18	—	13	—	—	9	—	106	141	—	247	1 634
1950	119	35	36	39	32	—	—	70	39	23	—	—	—	393	380	83	576	1 432	73	—	15	—	—	9	—	—	7	—	104	141	—	245	1 677
1951	107	32	31	37	32	28	—	70	38	32	—	—	—	407	365	77	672	1 521	48	—	12	—	—	18	—	—	2	—	80	142	—	222	1 743
1952	116	35	27	37	33	33	—	73	31	22	—	—	—	407	373	91	795	1 666	51	—	17	—	—	—	—	—	—	78	141	—	219	1 885	
1953	118	29	30	41	33	31	—	69	36	16	—	—	14	417	375	89	904	1 785	63	—	14	—	—	—	—	—	2	—	94	116	—	210	1 995
1954	112	28	29	32	34	30	—	60	41	19	—	—	—	399	377	96	1 040	1 912	42	—	15	—	—	—	—	—	3	—	75	120	—	195	2 107
1955	97	19	28	39	32	34	—	67	40	17	—	—	—	385	406	89	1 110	1 990	59	—	11	—	—	—	—	—	3	—	94	118	—	212	2 202
1956	112	29	22	39	31	34	11	71	48	12	2	—	13	424	467	78	1 099	2 068	55	—	13	—	—	1	2	—	—	81	108	13	202	2 270	

1) Tähän sisältyvät yksityisperheisiin sijoitetut lapset. 2) Ks. edell. alav. 3) Veen 1951 saakka Reijola. 4) Veen 1951 saakka vastaanottokoti. 5) Veen 1951 saakka ammattioppilaskoti.
 6) Häri ingår i privata familjer placerade barn. 7) Se föreg. not. 8) T.o.m. år 1951 Grejus. 9) T.o.m. år 1951 upptagningshemmet. 10) T.o.m. år 1951 lärlingshemmet.

115. Apulastentarha Aula vuosina
1952—56
Hjälparbarntädgården Aula åren
1952—56

Vuosi År	Laitoksen luettelossa olleet lapset lokakuun 1 p:nä Inskrivna barn den 1 oktober								
	Kaikkiaan Samtliga		Suku- puoli Kön		Ikä kalenteri- vuoden päättyessä Ålder vid kalender- årets slut			Äidinkieli Modersmål	
	Poikia Gossar	Tyttöjä Flickor	3—5	6—7	8—	Suomi Finska	Ruotsi Svenska	Muu kieli Annat språk	
1952	67	41	26	13	18	36	60	7	—
1953	76	41	35	18	9	49	67	8	1
1954	73	40	33	5	23	45	63	9	1
1955	71	43	28	7	21	43	66	4	1
1956	71	43	28	7	8	56	65	5	1

Muist.: Lastensuojelulautakunnan alainen.
Anm.: Underlydande barnskyddsnämnden.

116. Lastenhoitoyhdistyksen laitokset
vuosina 1930—55
Barnavårdsföreningens inrättningar åren
1930—55

Vuosi År	Lastenkodit Barnhemmen							Oikeuspäiviä lastensivissä ja lastentarhassa Vistisedagar i barnkrubborna och i barntädgården Talbon koululastenkodissa hoid. lapsia • I skolbarn- hemmet Talbo vård. barn- hemmet Aiteja lapsineen Pippingskölön äitienkodissa • Mödrar med barn i Pippingskölös mödra- hem	Kaupungin myöntämä määräraha Anslag av staden mik		
	Hoidettuja lapsia Vårdade barn		Huoltopäiviä Vård dagar			Keskimäärin lasta kohten Medeltal per barn	Oikeuspäiviä lastensivissä ja lastentarhassa Vistisedagar i barnkrubborna och i barntädgården				
	Kaikkiaan Samtliga				Suomi Finska					Ruotsi Svenska	Muu kieli Annat språk
1930..	80	23	336	291.7	12	017	25	81	74 000		
1935..	115	25	349	220.4	16	534	27	105	75 000		
1940..	127	19	929	156.9	12	039	28	153	100 000		
1945..	156	23	682	151.8	12	001	22	160	396 174		
1950..	100	21	616	216.2	12	467	26	130	2 525 000		
1951..	131	19	102	145.8	14	120	26	125	3 807 000		
1952..	194	32	699	168.6	20	003	23	127	5 040 000		
1953..	169	30	642	181.3	24	055	24	122	6 743 000		
1954..	168	27	915	166.2	26	520	26	130	6 793 000		
1955..	171	27	148	158.8	28	620	22	132	6 253 000		

117. Sedmigradskyn pientenlastenkoulut ja Marian turvakoti toimintavuosina
1949/50—1956/57

Sedmigradskys småbarnsskolor och Marias asyl arbetsåren 1949/50—1956/57

Vuosi ja laitokset År och anstalter	Opettajia Lärare	Laitoksen luettelossa olleet lapset lokakuun 1 p:nä • Inskrivna barn den 1 oktober									
		Kaikkiaan Samtliga		Suku- puoli Kön		Ikä kalenterivuoden päättyessä Ålder vid kalenderårets slut				Äidinkieli Modersmål	
		Poikia Gossar	Tyttöjä Flickor	2—3	4—5	6—7	8—	Suomi Finska	Ruotsi Svenska	Muu kieli Annat språk	
											vuotta • år
1956/57											
Sedmigradskyn koulu:											
Sedmigradskys skola:											
I	3	75	31	44	3	49	23	—	10	64	1
II	3	70	32	38	12	36	22	—	9	61	—
Marian turvak. • Marias as.	2	50	22	28	—	31	19	—	11	37	2
<i>Summa</i>	<i>8</i>	<i>195</i>	<i>85</i>	<i>110</i>	<i>15</i>	<i>116</i>	<i>64</i>	<i>—</i>	<i>30</i>	<i>162</i>	<i>3</i>
1955/56	7	189	88	101	5	112	72	—	19	168	2
1954/55	9	201	92	109	12	104	85	—	12	185	4
1953/54	8	200	97	103	9	113	78	—	20	177	3
1952/53	8	200	92	108	7	108	85	—	18	179	3
1951/52	8	199	90	109	6	118	75	—	13	182	4
1949/50	8	185	81	104	2	117	66	—	23	159	3

Muist.: Marian turvakodin varoilla ylläpidetty, mutta Sedmigradskyn pientenlastenkoulu II:n yhteydessä ja sen huoneistossa toiminut kokopäiväosasto on tässä laskettu jälkimmäiseen kuuluvaksi.

Anm.: En heldagsavdelning, vilken upprätthålles med Marias asyls medel, men arbetar tillsammans med Sedmigradskys småbarnsskola II och i dessa lokaler, har i denna tabell hänförs till den senare.

118. Kaupungin lastentarhat ja niihin liittyvät laitokset toimintavuosina 1939/40—1955/56
 Stadens barnträdgårdar och till dem anslutna anstalter arbetsåren 1939/40—1955/56

Vuosi ja laitokset År och anstalter	Laitoksia ⁴⁾ Anstalter ⁴⁾	Johtajia ja opettajia Företändare och lärare	Laitosten luettelossa olleet lapset lokakuun 1 pnä ¹⁾ • Inskrivna barn den 1 oktober ¹⁾															
			Kaikkiaan Samtliga	Sukupuoli Kön		Ikä kalenterivuoden päättyessä Ålder vid kalenderårets slut					Äidinkieli Modersmål				Perheenpään sosiaaliryhmä ²⁾ Familjeföreståndarens socialgrupp ²⁾			
				Poikia Gossar	Tyttöjä Flickor	—	1—2	3—4	5—6	7—8	—	Suomi Finska	Ruotsi Svenska	Muu kieli Annat språk	I	II	III	IV
1955/56³⁾																		
<i>Lastentarhat • Barnträdgårdar</i>	59	250	4 786	2 324	2 462	—	313	2 654	1 819	—	3 969	802	15	778	811	2 320	877	
Kaksikieliset • Tvåspråkiga	7	25	538	258	280	—	34	285	219	—	420	116	2	145	81	187	125	
Suomenkieliset • Finska	43	189	3 552	1 714	1 838	—	208	1 986	1 358	—	3 513	31	8	519	561	1 830	642	
Ruotsinkieliset • Svenska	9	36	696	352	344	—	71	383	242	—	36	655	5	114	169	303	110	
<i>Koululasten päiväkodit • Daghem för skolbarn</i>	7	14	323	154	169	—	—	—	121	202	304	19	—	1	57	151	114	
Kaksikieliset • Tvåspråkiga	1	2	50	22	28	—	—	—	18	32	46	4	—	—	14	17	19	
Suomenkieliset • Finska	6	12	273	132	141	—	—	—	103	170	258	15	—	1	43	134	95	
<i>Lastenseimet • Barnkrubbor</i>	19	17	508	267	241	198	309	1	—	—	491	16	1	27	41	282	158	
Kaikki laitokset • Samtliga anstalter	85	281	5 617	2 745	2 872	198	622	2 655	1 940	202	4 764	837	16	806	909	2 753	1 149	
1954/55 ³⁾	64	268	5 548	2 723	2 825	174	611	2 522	2 041	200	4 619	914	15	
1953/54	61	262	5 177	2 598	2 579	165	498	2 386	1 924	204	4 333	831	13	
1952/53	56	241	4 729	2 427	2 302	134	536	2 236	1 662	161	3 862	854	13	
1951/52	54	224	4 506	2 292	2 214	74	565	2 271	1 384	212	3 657	839	10	
1950/51	52	212	4 279	2 161	2 118	118	540	2 290	1 143	188	3 436	823	20	
1949/50	49	203	4 140	2 113	2 027	92	636	2 221	1 002	189	3 335	787	18	
1944/45	31	147	2 757	1 406	1 351	74	565	1 204	577	337	2 311	430	16	
1939/40	34	171	3 586	1 877	1 709	33	548	1 526	743	736	2 801	775	10	

1) V. 1944/45 joulukuun 1 pnä. 2) Ks. alav. s. 134. 3) Muutetut tiedot. 4) Luvuvuodesta 1955/56 lähtien lastentarhojen, päiväkotien ja lastenseimien summa, aikaisemmin itsenäisten laitosten luku.

1) För år 1944/45 den 1 december. 2) Se noten på s. 134. 3) Ändrade uppgifter. 4) Fr.o.m. läsåret 1955/56 det sammanlagda antalet barnträdgårdar, daghem och barnkrubbor, tidigare antalet självständiga inrättningar.

119. Yksityiset valmistavat koulut lukuvuosina 1929/30—1955/56¹⁾
 Privata förberedande skolor läsår 1929/30—1955/56¹⁾

Lukuvuosi Läsår	Suomenkieliset koulut Finska skolor			Ruotsinkieliset koulut Svenska skolor			Muut koulut Övriga skolor			Kaikki koulut Samtliga skolor		
	Kouluja Skolor	Opettajia Lärare	Oppilaita Elever	Kouluja Skolor	Opettajia Lärare	Oppilaita Elever	Kouluja Skolor	Opettajia Lärare	Oppilaita Elever	Kouluja Skolor	Opettajia Lärare	Oppilaita Elever
1929/30	11	57	1 204	16	50	706	1	11	97	28	118	2 007
1934/35	10	43	715	14	42	394	1	10	105	25	95	1 214
1939/40	11	50	734	10	36	322	1	9	79	22	95	1 135
1944/45	8	31	701	8	27	310	—	—	—	16	58	1 011
1949/50	5	25	468	1	5	71	4	25	311	10	55	850
1952/53	5	23	517	1	4	75	4	28	465	10	55	1 057
1953/54	5	22	540	1	4	77	4	33	545	10	59	1 162
1954/55	5	23	555	1	4	74	4	34	581	10	61	1 210
1955/56	6	26	514	1	3	75	4	32	555	11	61	1 144

¹⁾ Tiedot helmikuun 1 p:ltä. • ¹⁾ Uppgifterna hänföra sig till den 1 februari.

120. Kouluhammasklinikka vuosina 1930—56 • Skoltandkliniken åren 1930—56

Vuosi ja klinikka År och klinik	Tutkittuja lapsia • Undersökta barn						Summa	Tutkittuja lapsia, joiden pysyvät hampaat olivat hoidon tarpeessa Undersökta barn i behov av vård för permanenta tänder	Lapsia, joiden hampaat saatiin hoidetuiksi Barn, vilkas tänder slutförts	Käyntejä Besök
	Polikliinisesti käsitellyt ja polikliiniskt behandlade ¹⁾	Tarkastukseen kutsuttuja lapsia Till undersökning inkallade barn								
		Suomenkielistä kansakouluista Från de finska folkskolorna	Ruotsinkielistä kansakouluista Från de svenska folkskolorna	Kaupungin lastentarhoista Från stadens barnträdgårdar	Kaupungin lasten- ja koulu- kodeista ²⁾	Ammattikoulujen oppilaat Elever i yrkesskolor				
1956										
Keskusklin. • Centralklin. ...	764	3 810	1 858	614	—	65	7 111	3 498	3 076	17 616
Kallion • I Berghäll	—	2 942	81	286	—	—	3 309	2 389	2 102	6 584
Vallilan • I Valgård	—	805	622	399	—	—	1 826	1 128	1 058	3 340
Lapinlahden • I Lappviken	—	3 143	72	337	—	—	3 552	2 365	2 375	10 979
Aleksis Kiven koulun • I Aleksis Kivi skola	—	3 079	—	358	—	—	3 437	1 994	1 924	6 483
Munkkiniemen • I Munksnäs	—	919	266	99	—	—	1 284	855	856	3 702
Käpylän • I Kottby	—	2 485	138	171	161	—	2 955	2 183	2 065	7 086
Malmin • I Malm	—	1 800	76	—	—	—	1 876	1 437	1 305	3 567
Meilahden • I Mejlsnäs	—	2 667	954	385	121	—	4 127	2 614	2 525	6 586
Mäkelän • Vid Backasgatan	—	1 599	—	137	—	—	1 736	1 312	1 460	6 404
Ammattikoulun • I yrkes- skolan	—	—	—	—	—	1 024	1 024	852	712	3 592
Taivallahden • I Edesviken	—	1 803	—	214	—	—	2 017	1 297	939	3 780
Pohjois-Haagan • I Norra Haga	—	394	27	—	—	—	421	300	206	743
Maunulan • I Månsås	—	349	18	—	—	—	367	290	110	528
<i>Summa</i>	<i>764</i>	<i>25 795</i>	<i>4 112</i>	<i>3 000</i>	<i>282</i>	<i>1 089</i>	<i>35 042</i>	<i>22 514</i>	<i>2 713</i>	<i>80 990</i>
1955	715	27 033	4 568	3 317	161	1 437	37 231	23 271	19 761	71 879
1954	654	27 355	5 016	3 164	231	—	36 420	21 390	18 910	64 420
1953	486	20 055	3 081	3 156	351	902	28 031	16 732	14 746	51 738
1952	440	20 058	2 801	2 786	251	558	26 894	15 191	13 472	46 485
1950	311	17 212	4 275	3 010	160	654	25 622	13 775	13 452	35 967
1945	330	9 707	1 665	1 757	225	511	14 195	8 433	8 873	23 668
1940	624	8 631	1 870	736	109	—	11 970	8 728	7 037	24 674
1935	1 292	7 833	1 892	1 615	110	—	12 742	7 916	7 553	23 705
1930	2 530	2 665	834	571	127	—	6 727	3 102	2 467	14 163

¹⁾ Lapsia, jotka saadaksean tilapäistä hoitoa saapuivat klinikkaan, ja v:sta 1946 alkaen uudet potilaat, joiden hampaat saivat oikomishoitoa. ²⁾ Enimmäkseen vastaanotokodista ja Toivolan koulukodista. Kaupungin muiden maaseudulla sijaitsevien koulukotien hoidotit tutkitaan asianomaisissa kodeissa eivätkä sisälly tähän tilastoon.

¹⁾ Barn, som för erhållande av tillfällig vård infunnit sig å kliniken samt från år 1946 nya patienter, vilkas tänder undergick tandreglering. ²⁾ Till största delen från upptagningshemmet och Toivola skolhem. Internerna i stadens andra på landsbygden belägna skolhem undersöks i skolhemmen och ingår ej i föreliggande statistik.

121. Kaupungin koulukotien kansakoulujen oppilaat lukuvuosina 1934/35—
1956/57
Elever i folkskolorna vid stadens skolhem läsåren 1934/35—1956/57

Lukuvuosi ja koulukoti Läsår och skolhem	Oppilaita marraskuun 10 pnä ¹⁾ • Elever den 10 november ¹⁾																			
	Kaikkiaan Samtliga	Sukuoli Kön			Ikä kalenterivuoden päätyessä Ålder vid kalenderårets slut				Äldinkieli Modersmål			Kotipaikka Hemort		Koulu ²⁾ Skola ²⁾						
		Poikia Gossar	Tyttöjä Flickor	—	7—8	9—12	13—14	15—	Suomi Finska	Ruotsi Svenska	Muu kieli Annat språk	Helsinki Helsingfors	Muu tai tuntematon Annat	—	—	Alakoulu Lägre skola	Yläkoulu Högre skola	Jatkoulu Forts. skola	Tarkkailuluokka Observationsklass	Apukoulu Hjälpskola
					vuotta • år															
1956/57																				
Ryttylä	51	51	—	—	17	14	20	47	3	1	46	5	—	—	26	22	—	—	—	
Toivola	62	39	23	4	32	17	9	62	—	—	60	2	15	32	15	—	—	—	—	
Lemmilä	12	12	—	—	8	1	3	12	—	—	10	2	1	7	4	—	—	—	—	
Metsäkumpu	6	6	—	1	5	—	—	6	—	—	6	—	5	1	—	—	—	—	—	
<i>Summa²⁾ 131</i>	<i>108</i>	<i>23</i>	<i>5</i>	<i>62</i>	<i>32</i>	<i>32</i>	<i>127</i>	<i>3</i>	<i>1</i>	<i>122</i>	<i>9</i>	<i>21</i>	<i>66</i>	<i>41</i>	—	—	—	—	—	
1955/56	136	108	28	15	53	37	31	134	2	—	135	1	16	63	48	9	—	—	—	
1954/55	114	92	22	3	49	42	20	112	1	1	106	8	6	55	34	19	—	—	—	
1953/54	135	116	19	11	56	34	34	133	1	1	131	4	—	18	19	21	77	—	—	
1952/53	119	99	20	6	53	36	24	114	3	2	116	3	—	14	15	9	81	—	—	
1951/52	119	99	20	10	52	27	30	117	1	1	116	3	—	14	11	7	87	—	—	
1950/51	142	117	25	8	56	31	47	138	2	2	132	10	8	25	22	14	73	—	—	
1944/45	167	125	42	7	52	53	55	160	7	—	153	14	11	61	68	—	27	—	—	
1939/40	241	185	56	17	77	84	63	222	19	—	223	18	21	121	77	—	22	—	—	
1934/35	255	198	57	15	84	89	67	225	30	—	244	11	15	124	91	—	25	—	—	

¹⁾ V. 1934/35—1944/45 lokakuun 20 pnä. ²⁾ Lisäksi 3 poikaa käytännöllisissä töissä Ryttylän koulukodissa.

¹⁾ För åren 1934/35—1944/45 den 20 oktober. ²⁾ Dessutom 3 gossar i praktiskt arbete vid Ryttylä skolhem.

122. Kaupungin kansakoulujen oppilaiden vaihtuminen lukuvuonna 1955/56
Elevomsättningen i stadens folkskolor läsåret 1955/56

Koulut Skolor	Oppilaita lukuvuoden alkaessa Elever vid läsårets början	Uusia oppilaita luku- vuoden aikana Nyinskrivna elever under läsåret	Summa	Eronneita oppilaita eroamisen syyn mukaan Avgångna elever efter orsaken till avgången						Summa	Oppilaita lukuvuoden päätyessä ¹⁾ Elever vid läsårets slut ¹⁾	Päästökirjan saaneita Utömmtrade elever
				Muutto toiselle paikkakunnalle Flyttning till annan ort	Siirto koulukotiin	Overflyttning till skolhem	Sairaus tai heikkous Sjukdom eller svaghet	Kuolema Döden	Muut syyt Andra orsaker			
				Summa	Summa	Summa	Summa	Summa	Summa			
Suomenkieliset • Finska	30 978	1 364	32 342	333	41	73	7	83	537	31 150	1 059	
Alakoulu • Lägre skolor	12 038	594	12 632	146	9	48	3	30	236	12 053	—	
Yläkoulu • Högre skolor	16 063	625	16 688	160	12	16	4	39	231	16 154	—	
Jatkoulu • Fortsättningsskolor	2 238	74	2 312	22	6	4	—	13	45	2 264	998	
Tarkkailuluokat • Observations- klasser	97	32	129	3	9	1	—	—	13	113	—	
Erityisloukat • Specialklasser ..	—	11	11	—	—	—	—	—	—	11	—	
Apukoulu • Hjälpskolan	542	28	570	2	5	4	—	1	12	555	61	
Ruotsinkieliset • Svenska ..	4 784	142	4 926	50	4	9	—	12	75	4 780	151	
Alakoulu • Lägre skolor	1 869	62	1 931	26	—	7	—	7	40	1 854	—	
Yläkoulu • Högre skolor	2 410	42	2 452	21	1	1	—	3	26	2 394	—	
Jatkoulu • Fortsättningsskolor	283	16	299	2	—	—	—	2	4	294	137	
Tarkkailuluokat • Observations- klasser	16	2	18	—	1	—	—	—	1	16	—	
Erityisloukat • Specialklasser ..	45	6	51	—	—	—	—	—	—	51	—	
Apukoulu • Hjälpskolan	161	14	175	1	2	1	—	—	4	171	14	
Kaikki koulut • Samtl. skolor	35 762	1 506	37 268	383	45	82	7	95	612	35 930	1 210	

¹⁾ Kaupungin toiseen kansakoululuokkaan siirtyneet sisältyvät uusiin mutta eivät eronneliin oppilaisiin.

¹⁾ Elever som övergått till en annan folkskolklass i staden ingår bland nyinskrivna men ej bland avgångna elever.

123. Kaupungin kansakoulujen luokat ja opettajakunta lukuvuosina 1909/10—1956/57
Klasser och lärarpersonal i stadens folkskolor läsåren 1909/10—1956/57

130

Lukuvuosi ja koulut Läsår och skolor	Luokkia Klasser				Opettaja Lärare						Lukuvuosi Läsår	Suomenkieli- set koulut Finska skolor		Ruotsinkieli- set koulut Svenska skolor		
	Poikien Gossklasser	Tyttöjen Flickklasser	Seka- Samklasser	Summa	Vakinaisia ¹⁾ Ordinarie ¹⁾		Sijaisia ²⁾ Vikarier ²⁾		Tuntlopettajia Timplärare			Summa	Luokkia Klasser	Opettajia Lärare	Luokkia Klasser	Opettajia Lärare
					M.	N. Kv.	M.	N. Kv.	M.	N. Kv.						
1956/57																
<i>Kantakaupunki • Stads kärnan</i>																
<i>Suomenkieliset koulut • Finska skolor</i>																
	213	177	273	663	214	453	34	53	2	3	755	1909/10	189	259	101	143
Alakoulut	—	—	224	224	—	207	—	15	—	—	222	1914/15	222	283	104	151
Yläkoulut	161	144	18	323	148	155	33	33	1	3	373	1919/20	253	301	102	153
Jatkokoulut	36	31	—	67	51	54	—	1	1	—	107	1924/25	231	300	95	136
Tarkkailuluokat	10	—	3	13	5	7	—	1	—	—	13	1929/30	231	287	84	103
Erityisluokat ³⁾	—	—	1	1	—	4	1	1	—	—	6	1930/31	243	293	91	120
Apukoulut	6	2	27	35	10	26	—	2	—	—	38	1931/32	246	266	90	107
												1932/33	254	275	87	105
												1933/34	276	295	91	104
<i>Ruotsinkieliset koulut • Svenska skolor</i>																
Alakoulut	—	—	41	41	—	33	—	9	—	—	42	1934/35	293	317	87	105
Yläkoulut	19	16	14	49	21	31	1	13	—	—	66	1935/36	314	340	83	101
Jatkokoulut	6	4	1	11	10	11	1	2	—	—	24	1936/37	318	344	83	100
Tarkkailuluokat	2	—	—	2	1	1	—	—	—	—	2	1937/38	332	357	85	103
Erityisluokat ³⁾	—	—	4	4	—	—	—	6	—	—	6	1938/39	343	367	84	101
Apukoulu	—	—	15	15	2	1	—	—	—	—	3	1939/40	355	381	81	99
												1940/41	386	422	81	96
												1941/42	350	395	71	87
<i>Kaikki koulut • Samtliga skolor</i>																
	240	197	348	785	248	530	36	83	2	3	902	1942/43	336	362	64	72
												1943/44	343	361	73	80
												1944/45	320	346	51	62
<i>Esikaupungit • Förstäderna</i>																
<i>Suomenkieliset koulut • Finska skolor</i>																
Alakoulut	—	—	149	149	—	111	—	32	—	—	143	1945/46	⁴⁾ 363	408	69	108
Yläkoulut	68	64	51	183	72	61	23	47	2	—	205	1946/47	⁵⁾ 509	530	134	144
Jatkokoulut	8	7	5	20	11	13	2	2	—	—	28	1947/48	512	536	167	156
Apukoulut	1	—	12	13	2	8	1	2	—	1	14	1948/49	549	581	179	173
												1949/50	588	626	187	176
												1950/51	627	676	182	180
												1951/52	684	726	183	187
												1952/53	741	801	188	190
												1953/54	840	908	197	193
												1954/55	908	993	199	197
												1955/56	957	1 050	195	196
												1956/57	997	1 110	194	195
													1 028	1 149	197	195
<i>Kaikkiaan • Totalsumma</i>																
	317	269	639	1 225	339	748	63	186	4	4	1 344					
1955/56	272	251	668	1 191	319	728	53	201	2	2	1 305					
1954/55	252	222	678	1 152	301	701	36	199	3	6	1 246					
1953/54	241	203	663	1 107	298	687	24	174	2	5	1 190					
1952/53	215	180	642	1 037	273	615	34	175	2	2	1 101					

1) Kokkeksi otettu opettajat ml. 2) Sin tilapäiset apuopettajat. 3) Ka. alav. 2 s. 133. 4) Kantakaupungin kouluissa. 5) Koko kaupungin kouluissa. 6) Inki. på prov antagna lärare. 7) Do: tillämpligt biträdande lärare. 8) Se notan 2 på s. 133. 9) Folkskolor i stads kärnan. 10) Folk- skolor i hela staden.

124. Kaupungin kansakoulujen oppilaat lukuvuosina ¹⁾ 1899/1900—1955/56
Elever i stadens folkskolor läsåren ¹⁾ 1899/1900—1955/56

Lukuvuosi Läsår	Koko oppilasmäärä • Hela elevantalet																				Eronneita oppilaita Avgångna elever		Oppilaita 10 000 asukasta kohden kalenteri- vuosien 1899—1953 päätyessä ⁷⁾ Elever på 10 000 in- vånare vid utgången av kalenderåren 1899—1953 ⁷⁾
	Edelliseltä lukuvuodelta kouluihin jääneitä Kvar från föregående låsår	Uusia oppilaita ²⁾ Nyinskrivna ²⁾				Summa	Sukupuoli Kön		Opetuskieli Undervisningsspråk				Koulut Skolor								Päästökirjan saaneita ⁴⁾ Utdimmitterade ⁴⁾	Muita eronneita Övriga avgångna	
		Suomenkielisissä koulussa i finska skolor	Ruotsinkielisissä koulussa i svenska skolor	Summa	Summa		Poika Gossar	Tyttöjä Flickor	Suomi Finska		Ruotsi Svenska		Alakoulu Lågre skolor	Yläkoulu Högre skolor	Jatkokoulu Fortsättnings- skolor	Tarkkailuokat Observations- klasser	Erityisluokat Specialklasser	Valmistavat koulut Förberedande skolor	Iltakoulu ⁵⁾ Aftonkolor ⁵⁾	Apukoulu heikko- ja lapsia varten Hjälpskolor för svaga barn			
									Luku Antal	%	Luku Antal	%											
1899/1900	4 919	1 495	6 414	3 163	3 251	3 646	56.8	2 768	43.2	2 627	3 636	60	—	—	91	—	—	681	325	810.6	
1904/05 ..	6 238	1 086	584	1 670	7 908	3 863	4 045	4 875	61.6	3 033	38.4	2 833	4 891	88	—	—	63	—	—	869	283	844.6	
1909/10 ..	7 843	1 510	759	2 269	10 112	4 908	5 204	6 631	65.6	3 481	34.4	3 917	5 885	132	—	—	48	—	—	1 143	395	851.6	
1914/15 ..	9 421	1 985	803	2 788	12 209	5 974	6 235	8 431	69.1	3 778	30.9	4 552	7 110	332	—	—	43	—	—	1 662	332	795.5	
1919/20 ..	8 829	3 324	944	4 268	13 097	6 583	6 514	9 679	73.9	3 418	26.1	4 907	7 541	193	—	—	82	—	—	1 597	508	860.5	
1924/25 ..	8 932	1 734	564	2 298	11 230	5 684	5 546	8 402	74.8	2 828	25.2	3 175	7 354	543	—	—	—	—	—	1 58	2 147	439	692.9
1929/30 ..	7 875	2 187	653	2 840	10 715	5 532	5 183	8 217	76.7	2 498	23.3	3 817	6 045	706	—	—	—	—	—	1 58	2 147	439	692.9
1934/35 ..	10 384	2 300	514	2 814	13 198	6 770	6 428	10 523	79.7	2 675	20.3	4 181	7 366	1 426	—	—	—	—	—	2 25	2 005	363	585.3
1939/40 ⁵⁾	10 940	2 338	576	2 914	13 854	7 043	6 811	11 524	83.2	2 330	16.8	4 415	7 419	1 754	20	—	—	—	—	2 46	2 085	88	548.7
1944/45 ..	6 231	2 709	531	3 240	9 471	5 106	4 365	8 189	86.5	1 282	13.5	3 150	4 757	1 296	42	—	—	—	—	2 26	582	307	342.8
1945/46 ⁶⁾	7 335	3 095	1 193	4 288	11 623	6 191	5 432	9 396	80.8	2 227	19.2	4 579	5 671	1 046	58	—	—	—	—	2 69	526	297	400.1
1946/47 ..	9 866	4 056	1 491	5 547	15 413	8 181	7 232	12 497	81.1	2 916	18.9	6 197	7 592	1 267	58	—	—	—	—	2 99	619	465	451.2
1947/48 ..	11 496	4 138	1 694	5 832	17 328	9 210	8 118	13 482	77.8	3 846	22.2	7 585	8 121	1 240	66	—	—	—	—	3 16	545	524	484.7
1948/49 ..	13 294	4 109	1 394	5 503	18 797	9 966	8 831	14 633	77.8	4 164	22.2	8 244	8 934	1 164	87	—	—	—	—	3 68	611	555	526.3
1949/50 ..	14 822	4 787	1 418	6 205	21 027	11 038	9 989	16 554	78.7	4 473	21.3	9 230	10 249	1 034	130	—	—	—	—	3 84	502	491	584.4
1949/50 ..	16 843	4 243	1 111	5 354	22 197	10 859	11 338	17 792	80.2	4 405	19.8	9 430	10 939	1 247	127	25	—	—	—	4 29	547	480	602.3
1950/51 ..	17 858	4 927	1 182	6 109	23 967	12 721	11 246	19 618	81.9	4 349	18.1	9 408	12 369	1 523	144	25	—	—	—	4 98	653	468	637.5
1951/52 ..	19 464	5 926	1 228	6 824	26 288	14 003	12 285	21 907	83.3	4 381	16.7	10 746	12 835	1 951	151	50	—	—	—	5 55	858	591	683.7
1952/53 ..	20 941	6 982	1 515	8 497	29 438	15 614	13 824	24 742	84.0	4 696	16.0	13 013	13 430	2 217	139	46	—	—	—	5 93	1 028	540	746.2
1953/54 ..	23 559	7 399	1 548	8 947	32 506	17 203	15 303	27 608	84.9	4 898	15.1	15 053	14 224	2 348	150	75	—	—	—	6 56	1 117	588	820.2
1954/55 ..	26 502	6 791	1 087	7 878	34 380	18 079	16 301	29 577	86.0	4 803	14.0	14 744	16 256	2 531	116	65	—	—	—	6 68	1 150	571	851.1
1955/56 ..	28 180	6 597	1 015	7 582	35 762	18 645	17 117	30 978	86.6	4 784	13.4	13 907	18 473	2 521	113	45	—	—	—	7 03	1 210	612	867.6

¹⁾ Lukuvuoteen 1953/54 saakka tiedot tarkoittavat oppilasluukua koko lukuvuoden aikana, sen jälkeen lukuvuoden alkaessa. ²⁾ Lukuvuodesta 1954/55 uusiksi oppilaita ei lueta kaupungin toisesta kansakoulusta toiseen siirtyneitä. ³⁾ Jatkokoulujen Iltatoukat sisältyvät sarakeeseen Jatkokoulu. ⁴⁾ Lukuvuoteen 1939/40 saakka sekä ylä- että jatkokoulusta, mutta siitä lähtien vain jatkokoulusta päästökirjan saaneita. ⁵⁾ Lukuvuosi kesti syyskuun 1 p:stä lokakuun 12 p:ään, jolloin koulut suljettiin poikkeuksellisten olosuhteiden takia. ⁶⁾ Yläarvin luvut tarkoittavat Kanta-kaupungin koulujen oppilaita, alarivin luvut taas kaupungin kansakoulujen koko oppilasmäärää. ⁷⁾ Henkikirjoitetun väestön mukaan.
¹⁾ T.o.m. läsäret 1953/54 avse uppgifterna elevantalet under hela läsåret, därefter vid läsårets början. ²⁾ Fr.o.m. läsåret 1954/55 räknas ej som nya elever de, som överflyttat från en av stadens folkskolor till en annan. ³⁾ Fortsättningskolornas aftonklasser ingår under rubriken Fortsättningskolor. ⁴⁾ T. o. m. läsåret 1939/40 såväl från högre som från fortsättningskola men därefter endast från fortsättningskola utdimmitterade. ⁵⁾ Läsåret omfattade tiden från den 1 september till den 12 oktober, då skolorna på grund av rådande undantagsförhållanden stängdes. ⁶⁾ Den övre sifferraden avser elevantalet i skolorna i Stads kärnan, den nedre åter totalantalet i stadens samtliga folkskolor. ⁷⁾ Enligt den mantalskrivna befolkningen.

125. Kaupungin kansakoulujen oppilaat henkilötietojen mukaan lukuvuosina 1944/45—1956/57
Personuppgifter rörande elever i stadens folkskolor läsåren 1944/45—1956/57

132

Lukuvuosi ja koulut Läsår och skolor	Oppilaita marraskuun 10 p:nä) • Elever den 10 november ¹⁾																
	Kaikkiaan Samtliga	Sukupuoli Kön		Ikä kalenterivuoden päättyessä Ålder vid kalenderårets slut					Äidinkieli Modersmål			Kotipaikka Hemort		Vanhempien sosiaaliryhmä ²⁾ Föräldrarnas socialgrupp ²⁾			
		Poikia Gossar	Tyttöjä Flickor	6	7—8	9—12	13—14	15	Suomi Finska	Ruotsi Svenska	Muu kieli Annat språk	Helsinki Helsingfors	Muu Annar	I	II	III	IV
				vuotta • år													
1956/57	<i>Kantakaupunki • Stadskärnan</i>																
<i>Suomenkieliset • Finska</i>	20 494	10 752	9 742	116	6 856	11 321	1 858	343	20 231	216	47	20 235	259	2 994	4 691	9 516	3 293
Alakoulut Lägre skolor	6 910	3 509	3 401	116	6 623	171	—	—	6 813	84	13	6 847	63	1 219	1 663	3 129	899
Yläkoulut Högre skolor	11 244	5 931	5 313	—	185	10 795	255	9	11 100	117	27	11 122	122	1 688	2 611	5 147	1 798
Jatkokoulut Fortsättningsskolor	1 828	973	855	—	—	57	1 487	284	1 813	10	5	1 756	72	63	346	1 010	409
Tarkkailu- luokat Observationsklasser	99	94	5	—	10	76	13	—	97	2	—	99	—	3	11	52	33
Erityisluokat ²⁾ Specialklasser ²⁾	18	9	9	—	4	13	1	—	18	—	—	18	—	—	6	12	—
Apukoulut Hjälpsskolor	395	236	159	—	34	209	102	50	390	3	2	393	2	21	54	166	154
<i>Ruotsinkieliset • Svenska</i>	3 321	1 696	1 625	28	1 147	1 769	259	118	110	3 197	14	3 281	40	830	845	1 252	394
Alakoulut Lägre skolor	1 156	556	600	26	1 083	47	—	—	37	1 112	7	1 149	7	381	297	389	89
Yläkoulut Högre skolor	1 671	863	808	—	32	1 586	49	4	53	1 616	2	1 657	14	414	468	623	166
Jatkokoulut Fortsättningsskolor	255	136	119	—	—	4	165	86	14	236	5	245	10	10	38	135	72
Tarkkailu- luokat Observationsklasser	13	13	—	—	—	11	2	—	—	13	—	13	—	2	3	4	4
Erityisluokat ²⁾ Specialklasser ²⁾	45	30	15	2	3	34	5	1	—	45	—	44	1	10	8	22	5
Apukoulu Hjälpsskolan	181	98	83	—	29	87	38	27	6	175	—	173	8	13	31	79	58
Kaikki koulut • Samtl. skolor	23 815	12 448	11 367	144	8 003	13 090	2 117	461	20 341	3 413	61	23 516	299	3 824	5 536	10 768	3 687
	<i>Esikaupungit • Förstäderna</i>																
<i>Suomenkieliset • Finska</i>	11 067	5 728	5 339	66	4 375	6 069	468	89	10 955	85	27	10 795	272	2 142	2 534	4 872	1 519
Alakoulut Lägre skolor	4 432	2 312	2 120	66	4 271	94	1	—	4 389	35	8	4 363	69	993	1 035	1 910	494
Yläkoulut Högre skolor	6 056	3 123	2 933	—	89	5 871	95	1	5 990	48	18	5 874	182	1 123	1 402	2 669	862
Jatkokoulut Fortsättningsskolor	427	203	224	—	—	7	342	78	425	1	1	407	20	16	89	230	92
Apukoulut Hjälpsskolor	152	90	62	—	15	97	30	10	151	1	—	151	1	10	8	63	71
<i>Ruotsinkieliset • Svenska</i>	1 194	616	578	15	453	697	18	11	53	1 136	5	1 159	35	406	297	403	88
Alakoulut Lägre skolor	484	247	237	15	442	27	—	—	25	458	1	474	10	184	114	156	30
Yläkoulut Högre skolor	710	369	341	—	11	670	18	11	28	678	4	685	25	222	183	247	58
Jatkokoulu Fortsättningsskolan	—	—	—	—	—	—	—	—	—	—	—	—	—	—	—	—	—
Kaikki koulut • Samtl. skolor	12 261	6 344	5 917	81	4 828	6 766	486	100	11 008	1 221	32	11 954	307	2 548	2 831	5 275	1 607
Kaikkiaan • Totalsumma	36 076	18 792	17 284	225	12 831	19 856	2 603	561	31 349	4 634	93	35 470	606	6 372	8 367	16 043	5 294

1955/56.....	35 884	18 680	17 204	232	13 755	18 740	2 710	447	30 937	4 861	86	35 565	319	7 694	7 134	15 679	5 377
1954/55.....	34 409	18 070	16 339	311	14 597	16 139	2 806	556	29 457	4 858	94	34 221	188	7 601	7 529	13 897	5 382
1953/54.....	31 938	16 861	15 077	333	14 732	13 865	2 465	543	27 004	4 830	104	31 452	486
1952/53.....	28 871	15 292	13 579	448	12 528	12 994	2 380	521	24 303	4 481	87	28 374	497
1951/52.....	25 724	13 678	12 046	324	10 505	12 286	2 151	458	21 465	4 178	81	25 337	387
1950/51.....	23 478	12 447	11 031	456	8 938	11 855	1 782	447	19 378	4 022	78	23 087	391
1949/50.....	21 689	11 425	10 264	431	8 887	10 325	1 649	397	17 741	3 873	75	21 205	484
1944/45.....	8 031	4 333	3 698	193	2 317	3 990	1 299	232	6 984	1 012	35	7 566	465

1) V. 1944/45 marraskuun 4 p:nä. 2) Sellaisia aistivallisia lapsia varten, jotka eivät voi seurata normaalia opetusta (kuten huonokuuloiset, sanasokeat ym.). 3) Ks. a av. siv. 13
 1) För år 1944/45 den 4 november. 2) För barn, som på grund av lyte ej kunna följa med den ordinarie undervisningen (lomhörda, ordblinda o.dyl.). 3) Se noten på sid. 134.

126. Kouluikäiset lapset vuosina 1950—56. Barn i skolåldern åren 1950—56

Lapsia, joita opetettiin: Barn, som undervisades i:	Luetteloituja kouluikäisiä lapsia • Inregistrerade barn i skolåldern											
	Suomenkielisessä luettelossa i finska registret						Ruotsinkielisessä luettelossa i svenska registret					
	1950/51	1951/52	1952/53	1953/54	1954/55	1955/56	1950/51	1951/52	1952/53	1953/54	1954/55	1955/56
Helsingin kansakouluissa • Folkskolor i Helsingfors ..	18 858	23 616	26 836	28 697	31 174	31 538	4 190	4 585	4 779	4 825	4 803	4 515
Kansakoulussa muualla • Folkskola på annan ort	564	445	335	341	395	342	303	225	183	189	146	135
Valmistavassa koulussa tai muussa vastaavassa kou- lussa • Förberedande eller annan motsvarande skola	708	890	972	1 027	951	923	79	89	80	75	78	70
Oppikoulussa • Läroverk	8 100	9 599	10 634	11 551	12 842	14 763	3 489	3 717	3 737	3 833	3 966	4 164
Ammattikoulussa tai muussa vastaavassa koulussa • Yrkesskola eller annan motsvarande skola.....	554	651	756	833	919	909	147	128	148	151	124	97
Aistivalliskoulussa • Abnormskola	14	18	20	19	20	14	1	2	2	18	3	3
Jossakin muussa koulussa • Annan skola	62	103	112	118	90	111	6	11	17	—	19	11
Koulukodissa • Skolhem	218	206	172	158	141	147	34	22	18	10	16	10
Kotona kansakoulujohtokunnan valvonnan alaisina • Hemmet under folkskoldirektionens uppsikt	2	27	25	47	69	51	5	4	3	5	5	2
<i>Summa</i>	<i>29 080</i>	<i>35 555</i>	<i>39 862</i>	<i>42 791</i>	<i>46 601</i>	<i>48 798</i>	<i>8 254</i>	<i>8 783</i>	<i>8 967</i>	<i>9 106</i>	<i>9 160</i>	<i>9 007</i>
Lapsia, jotka eivät nauttineet opetusta Barn, som icke åtnjötto undervisning												
Oppivelvollisuus suoritettu • Läroplikten fullgjord	483	709	969	951	1 144	1 213	138	267	250	272	200	236
Oppivelvollisuus vielä suorittamatta • Läroplikten ännu icke fullgjord	213	208	191	168	169	171	35	46	44	47	49	32
<i>Summa</i>	<i>696</i>	<i>917</i>	<i>1 160</i>	<i>1 119</i>	<i>1 313</i>	<i>1 384</i>	<i>173</i>	<i>313</i>	<i>294</i>	<i>319</i>	<i>249</i>	<i>268</i>
Kouluikäisiä lapsia kaikkiaan Samtliga barn i skolåldern	29 776	36 472	41 022	43 910	47 914	50 182	8 427	9 096	9 261	9 425	9 409	9 275

Muist.: Tiedot koskevat lapsia, jotka vuoden aikana täyttivät vähintään 7, enintään 15 vuotta.

Anm.: Siffrorna avse barn, som under året fyllde minst 7, högst 15 år.

127. Korkeakoulujen opiskelijat lukuvuosina 1934/35—1955/56
Studeraende vid högskolorna läsåren 1934/35—1955/56

Lukuvuosi Läsår	Yliopisto 1) Universitetet 1)		Teknillinen korkeakoulu 2) Tekniska högskolan 2)		Kauppakorkeakoulu 3)		Svenska handels- högskolan 4)		Yhtel- kunnallinen korkeakoulu 5)		Svenska medborgar- högskolan 6)		Eläinlääketieteel- linen korkeakoulu 7) Veterinärmedi- cinska högskolan 7)		Helsingin va. opettaja- korkeakoulu 7)	
	M.	N. Kv.	M.	N. Kv.	M.	N. Kv.	M.	N. Kv.	M.	N. Kv.	M.	N. Kv.	M.	N. Kv.	M.	N. Kv.
1934/35	3 940	2 201	802	94	183	74	80	53	113	86	—	—	—	—	—	—
1939/40	4 206	2 364	943	95	220	60	118	104	92	130	—	—	—	—	—	—
1944/45	4 251	3 470	1 229	146	214	131	220	91	190	306	22	38	—	—	—	—
1947/48	5 386	3 877	1 962	207	323	55	234	91	244	420	24	24	54	9	—	—
1948/49	5 168	3 835	2 031	196	332	60	212	94	246	306	18	16	76	8	—	—
1949/50	4 928	3 548	2 006	179	439	136	192	105	291	370	19	15	91	8	—	—
1950/51	4 984	3 961	2 014	180	429	238	225	99	283	337	24	23	102	8	78	183
1951/52	4 802	4 117	2 022	179	535	309	234	111	272	329	22	23	111	10	73	212
1952/53	4 627	4 227	1 995	168	551	303	263	132	293	345	22	22	115	12	101	239
1953/54	4 625	4 279	1 968	154	554	255	291	159	274	359	20	35	133	12	128	246
1954/55	4 591	4 498	1 917	138	508	263	302	193	248	333	20	39	145	10	126	233
1955/56	4 643	4 988	1 982	131	476	281	313	210	228	320	19	38	148	12	131	192

1) 21/5 kirjoissa olevat opiskelijat; lukuvuonna 1939/40 kuitenkin syyslukukauden tiedot. 2) Läsnäolevat opiskelijat syyslukukaudella. 3) Varsinaiset opiskelijat lukuvuoden lopussa. 4) Samoin lukuvuoden aikana. 5) Kevätlukukaudella; lukuvuonna 1949/50 kuitenkin syyslukukauden tiedot. 6) Kevätlukukaudella. 7) Lukuvuoden lopussa. 8) Lisäksi 129 ns. »rintamaopiskelijaa». 1) 21/5 inskrivna studerande; för läsåret 1939/40 likväl studerande under höstterminen. 2) Närvarande studerande under höstterminen. 3) Ordinarie studerande vid läsårets slut. 4) Dito under läsåret. 5) Under vårterminen; för läsåret 1949/50 likväl under höstterminen. 6) Under vårterminen. 7) Vid läsårets slut. 8) Dessutom 129 s.k. »frontstuderande».

128. Käynnit museoissa, taidekokoelmissa ja valtionarkistossa vuosina 1951—56
Besök i museer, konstsamlingar och riksarkivet åren 1951—56

Vuosi År	Ateneumin taide- kokoelmat Konstsamlingarna i Ateneum	Siitä Därav	Siitä • Därav	Kansallismuseo Nationalmuseum	Seurasaa- ren ulkomuseo Frluftsmuseet på Föllöns Suomenlinnan museet Museerna på Sveaborg	Kaupungin museo Stadens museum	Eläintieteellinen museo	Zoologiska museet	Rautatiemuseo Järnvägmuseet	Sotamuseo Krigsmuseet	Mannerheim-museo Mannerheimsmuseet	Työvänsuojelun- ja huoltojärjestelyt 1) Utställningen för arbetarskydd och välfärd 1)	Valtionarkisto Riksarkivet
1951 ..	34 705	—	37 965	96 068	31 513	9 602	10 977	22 099	3 951	6 100	8 081	12 528	12 966
1952 ..	39 959	—	70 035	86 745	12 960	7 645	11 175	23 120	4 820	7 800	60 680	13 266	12 179
1953 ..	81 260	49 605	95 773	80 132	22 075	6 160	2)	23 146	5 186	5 356	32 331	13 852	13 776
1954 ..	104 363	66 099	71 596	85 094	28 803	6 379	2)	21 769	4 339	6 190	27 484	12 338	13 042
1955 ..	51 139	13 145	36 046	126 457	60 433	9 641	2)	24 070	4 444	8 900	27 699	13 320	13 397
1956 4)	56 288	22 140	78 839	100 961	38 695	8 372	3) 7 087	25 841	4 805	6 782	20 282	15 517	14 422

1) Lukuihin sisältyvät myös erinäisillä näyttelyin huoneistossa pidetyillä kursseilla käyneet. 2) Suljettuna rakennustöiden vuoksi. 3) Avattiin 27. 5. 4) Lähetyksessä käyneitä oli 2 879 ja Cygnaeuksen Galleriassa 755.

1) I siffrorna ingår även besökande vid kurser, föredrag m.m., som anordnats i utställningens lokal. 2) Stängt på grund av reparatlon. 3) Öppnades 27. 5. 4) Antalet besök i Missionsmuseet var 2 879 och i Cygnaei Galleri 755.

Alav. taul. 90, 118 ja 125. • Not till tab. 90, 118 och 125.

Sosiaaliryhmittymisen periaatteet on selostettu julkaisussa »Tilastollisia kuukausittietoja Helsingistä», n:o 3/1954. — Suurin piirtein on ryhmitys seuraava: I korkeakoulututkinnon suorittaneet henkilöt, suurin osa vapaiden ammattien harjoittajista, johtavassa asemassa olevat henkilöt sekä muut vast. yhteiskunn. arvonantoa nauttivat henkilöt, II teknillisten ammattien harjoittajat, työnjohtajat, itsen. pienyrittäjät ja käsityöläiset, itsen. työtä suorittava konttorihenkilöstö sekä muut vast. yhteiskunn. arvonantoa nauttivat henkilöt, III muu konttorihenkilöstö, vähintään 2 vuoden koulutuksen omaavat ammattityöntekijät, liikeapulaiset, raitiovaununhastajat, tarjoilijat ym. vast. yhteiskunn. arvonantoa nauttivat henkilöt, IV ammattityöntekijöiden apumiehet, aputyöntekijät, sekatyöntekijät, siivoajat, kotiapulaiset sekä muut vast. yhteiskunn. arvonantoa nauttivat henkilöt.

Principerna för socialgrupperingen har redovisats i publikationen »Statistiska månadsuppgifter för Helsingfors», nr 3/1954. — I grova drag är grupperingen följande: I personer med akademisk examen, största delen av idkarna av fria yrken, personer i ledande ställning och andra med motsv. socialt anseende, II idkare av tekniska yrken, arbetsledare, självständiga småföretagare och hantverkare, kontorspersonal med självständigt arbete och andra med motsv. socialt anseende, III övrig kontorspersonal, yrkesarbetare med minst 2 års skoling, butiksbiträden, spårvagnskonduktörer, servererskor och andra med motsv. socialt anseende, IV yrkesarbetarnas hjälpkarlar, hjälparbetare, grovarbetare, städerskor, hembiträden och andra med motsv. socialt anseende.

129. Ammattienedistämislaitos vuosina 1930—56
Anstalten för yrkenas främjande åren 1930—56

Vuosi År	Pälväkurssit Helsingissä • Dagkurser i Helsingfors							Iltakurssit Helsingissä • Aftonkurser i Helsingfors										
	Kursseja Kurser	Työaloja Branscher	Kursillaisia Kursdeltagare				Luentotunteja Föreläsningstimmor	Harjoitustunteja Övningstimmor	Retkellytunteja Exkursions-timmor	Kursseja Kurser	Työaloja Branscher	Kursillaisia Kursdeltagare				Luentotunteja Föreläsningstimmor	Harjoitustunteja Övningstimmor	Retkellytunteja Exkursions-timmor
			Kaikkiaan Samtliga	Helsingistä Från Helsingfors								Kaikkiaan Samtliga	Helsingistä Från Helsingfors					
1930....	24	17	523	137	1 111	500	123	15	14	434	419	661	162	15				
1935....	46	33	907	240	4 949	3 183	164	23	14	662	633	1 058	271	16				
1940....	75	25	2 053	..	3 087	8 017	56	34	15	1 281	..	1 042	286	33				
1945....	67	24	1 296	599	7 532	20 479	39	43	13	1 371	1 221	1 303	1 120	11				
1950....	109	23	1 660	477	5 660	11 491	178	50	17	854	668	1 464	1 800	13				
1952....	107	27	1 835	522	5 698	11 680	180	38	16	873	685	961	1 456	9				
1953....	97	21	1 614	358	6 644	11 722	223	37	14	810	621	992	1 348	10				
1954....	109	29	1 919	423	6 655	11 027	200	39	14	798	632	1 142	1 372	9				
1955....	100	26	1 606	304	7 056	11 004	236	31	12	766	626	677	1 137	29				
1956....	98	29	1 691	342	6 823	10 930	361	38	13	764	605	976	1 052	41				

130. Ammattikoulut lukuvuosina 1951/52—1955/56
Yrkeskolorna läsåren 1951/52—1955/56

A. Kaikki koulut lukuvuonna 1955/56 • Samtliga skolor läsåret 1955/56

Koulu Skola	Koulut opetuskielen mukaan Skolor efter undervisnings-språk				Opettajakunta • Lärarpersonal	Oppilaita lukuvuoden päätyessä Elever vid läsårets slut									
	Suomenkiel. Finska	Ruotsinkiel. Svenska	Kaksikielisiä Tvåspråkiga	Summa		Suku- puolen mukaan Efter kön			Äidinkielen mukaan Efter mo- dersmål			Summa	Niiistä Hel- sinki koti- paikkana Därv med hemort i Helsingfors		
						Miehiä Män	Naisia Kvinnor	Suomi Finska	Ruotsi Svenska	Muut kielet Andra språk	Luuku • Antal		%		
<i>Kauppaoppilaitokset ¹⁾ • Handelsläroverk ¹⁾</i>	6	3	2	113	1 075	791	1 866			
Suomen liikemiesten kauppaopisto.....	1	—	—	28	236	279	515	368	71.5			
Helsingin kauppiaitten kauppaoppilaitos:															
Kauppakoulu	1	—	—	11	18	43	61	23	37.7			
Kauppaopisto	1	—	—		37	52	89	31	34.8			
Svenska handelsinstitutet	—	1	—	13	33	27	60	28	46.7			
Helsingin kauppakoulu • Helsingfors handelsskola ..	—	—	1	14	48	112 ²⁾	111 ²⁾	149 ²⁾	—	160	56	35.0			
Helsingin yksityinen kauppakoulu	1	—	—	4	18	22	39	1	—	40	11	27.5			
Svenska köpmannaskolan	—	1	—	11	30	27	3	54	—	57	21	36.8			
Suomen liikemiesyhdistyksen liikeapulaiskoulu ..	1	—	—	³⁾ 5	19	46	³⁾ 65			
Suomen osuuskauppakoulu • Finlands kooperativa handelsskola	—	—	1 ⁴⁾	13	71	28 ⁴⁾	72 ⁴⁾	27	—	⁴⁾ 99	—	—			
Myynti- ja mainoskoulu	1	—	—	⁵⁾ 8	561	146	694	13	—	⁶⁾ 707	328	46.4			
Merkantila aftonskolan ⁷⁾	—	1	—	6	4	9	—	13	—	13	13	100.0			

¹⁾ Sitäpaitsi muutamat järjestöt ja liikkeet järjestivät ammattikoulutusta omalle henkilökunnalleen. Kevätlukukautena opetettiin Elannon koulussa 531 henkilöä, joista kielikursseilla 121 sekä lukuvuonna Stockmannin koulussa 50 ja KK:n Osuuskauppakoulussa 880 henkilöä.
²⁾ Tarkoittaa suomalaisen ja ruotsalaisen osaston oppilaita. ³⁾ Sitäpaitsi kevätlukukautena 68 oppilasta 2 opettajan johdolla kielikursseilla.
⁴⁾ Lisäksi 59 opettajaa ja luennontia, jotka opettivat pääasiassa eripituisien erikoiskurssien 140 oppilasta. ⁵⁾ Lisäksi 54 luennontia ja ym.
⁶⁾ Lisäksi eri pituisilla erikoiskursseilla 354 ja kirjeellisillä erikoiskursseilla 74 oppilasta. ⁷⁾ Lisäksi erikoiskursseja.

¹⁾ Dessutom anordnade några organisationer och affärer yrkesundervisning för sin egen personal. Under vårterminen undervisades i Elantos skola 531 personer, av vilka 121 i språkkurserna samt under läsåret i Stockmanns skola 50 och i KK:s Osuuskauppakoulu 880 personer. ²⁾ Avser elever på finska resp. svenska avdelningen. ³⁾ Dessutom under vårterminen 68 elever under ledning av 2 lärare i språkkurserna. ⁴⁾ Dessutom 59 lärare och föreläsare, vilka huvudsakligen undervisade 140 elever vid specialkurser av olika längd. ⁵⁾ Dessutom 54 föreläsare m.m. ⁶⁾ Dessutom vid specialkurser av olika längd 354 samt vid korrespondenskurser 74 elever. ⁷⁾ Dessutom specialkurser.

Jatkoa • Fortsättning

Jatkoa • Fortsättning

Koulu Skola	Koulut opetuskielen mukaan Skolor efter undervisningspråk				Oppilaita lukuvuoden päätyessä Elever vid läsårets slut										
	Suomenkiel. Finska	Ruotsinkiel. Svenska	Kaksikielisiä Tvåspråkiga	Opettajajakunta • Lärarpersonal	Sukupuolen mukaan Efter kön				Äidinkielen mukaan Efter modersmål			Summa	Niiistä Helsinki kotipaikkana Därav med hemort i Helsingfors		
					Miehiä Män	Naisia Kvinnor	Suomi Finska	Ruotsi Svenska	Muut kielet Andra språk	Luku	Antal		%		
<i>Teknilliset oppilaitokset • Tekniska läroverk . . .</i>	1	1	1	150	1 410	6	1 092	322	2	1 416	634	44.8			
Helsingin teknillinen oppilaitos • Tekniska läroanstalten i Helsingfors:															
Teknillinen koulu • Tekniska skolan	—	—	1	123	864	2	719	146	1	866	366	42.8			
Teknillinen opisto	1	—	—		321	—	319	1	1	321	145	45.2			
Tekniska läroverket	—	1	—	27	225	4	54	175	—	229	123	53.7			
<i>Erikoisammattikoulut • Specialyrkesskolor . . .</i>	4	—	1	44	314	—	307	7	—	314	152	48.4			
Kone Oy:n hissi- ja nosturiteollisuuden ammattikoulu	1	—	—	14	54	—	54	—	—	54	28	51.9			
Oy. Metalliteoksen ammattikoulu	1	—	—	4	26	—	26	—	—	26	18	69.2			
Oy. Strömberg Ab:n konepajakoulu • Oy. Strömberg Ab:s verkstadsskola	—	—	1	13	96	—	96	—	—	96	9	9.4			
Valtionrautateiden konepajakoulu ⁵⁾	1	—	—	5	82	—	82	—	—	82	71	86.6			
Wärtsilä-yhtymä Oy:n konepajakoulu ⁵⁾	1	—	—	8	56	—	49	7	—	56	26	46.4			
<i>Eri alojen ammattikoulut • Yrkesskolor för olika områden</i>	12	—	8	361	1 598	1 264	2 532	321	9	2 862	1 827	63.8			
Ebeneserkodin lastentarhaseminaari • Ebeneserhemets barnträdgårdseminarium	—	—	1	37	—	59	29	30	—	59	18	30.5			
Helsingin kotitalousopettajaopisto	1	—	—	10	—	60	60	—	—	60	14	23.3			
Helsingin käsityöopettajaopisto:															
Käsityökoulu (vuosikurssit • årskurser)	1	—	—	3	—	32	31	—	1	32	21	65.6			
Käsityöseminari	1	—	—	14	—	78	78	—	—	78	14	17.9			
Kutomakoulu	1	—	—	2	—	13	13	—	—	13	3	23.1			
Ompelimo	1	—	—	3	—	24	24	—	—	24	13	54.2			
Hattuosasto	1	—	—	2	—	18	18	—	—	18	7	38.9			
Taideteollinen oppilaitos • Konstindustriella läroverket:															
Taideteollinen ammattikoulu • Konstindustriella yrkesskolan	—	—	1	34	176	145	284	36	1	321	186	57.9			
Taideteollisuusopisto • Konstindustriella institutet	—	—	1	47	51	153	170	29	5	204	83	40.7			
Helsingin kaupungin Kirjapainokoulu • Helsingfors stads Boktryckeriskola	—	—	1	11	196	17	186	26	1	213	158	74.2			
Helsingin kaupungin kahertäjäkoulu • Helsingfors stads frlsörskola	—	—	1	10	3	149	134	17	1	152	94	61.8			
Helsingin leikkuuopisto • Helsingfors tillskärarinstitut	—	—	1	8	—	18	17	1	—	18	8	44.4			
Helsingin Vaatturiammattikoulu	1	—	—	4	12	13	24	1	—	25	8	32.0			
Kultaseppäkoulu	1	—	—	7	21	11	31	1	—	32	10	31.3			
Maalariammattikoulu	1	—	—	6	52	—	51	1	—	52	8	15.4			
Optikkokoulu	1	—	—	11	14	2	14	2	—	16	8	50.0			
Suomen hotelli- ja ravintolakoulu	1	—	—	10	23	99	122	—	—	122	47	38.5			
Suomen kokki- ja stuerttikoulu	1	—	—	5	13	18	31	—	—	31	11	35.5			
Valmistava poikien ammattikoulu • Förberedande yrkesskolan för gossar	—	—	1	100	1 037	—	932	105	—	1 037	832	80.2			
Valmistava tyttöjen ammattikoulu • Förberedande yrkesskolan för flickor	—	—	1	37	—	355	283	72	—	355	284	80.0			
<i>Invaliidisäätiön ammattikoulu</i>	1	—	—	38	167	95	259	3	—	262	4	1.5			

1) Lisäksi 4 assistenttia. 2) Lukuvuoden aikana opiskelleet. 3) Lisäksi 15 assistenttia. 4) Varsinaisia kirjoissa olevia oppilaita. Äidinkieli tarkoittaa tässä opetuskieltä ennen laitokseen saapumista. 5) Lukuvuosi = kalenterivuosi 1956. 6) Lisäksi koko lukuvuoden aikana talouskoulu-kursseilla 48 ja lyhyillä ilta-kursseilla 175 oppilasta. 7) Lisäksi eripituksilla kursseilla 296 oppilasta. 8) Tarkoittaa suomalaisen ja ruotsalaisen osaston oppilaita.

1) Dessutom 4 assistenter. 2) Under läsåret studerande. 3) Dessutom 15 assistenter. 4) Ordinarie inskrivna elever. Modersmål avser här undervisningspråk före inträde i läroverket. 5) Läsår = kalenderåret 1956. 6) Dessutom under hela läsåret vid hushållsskolekurser 48 samt vid kortare aftonkurser 175 elever. 7) Dessutom vid kurser av olika längd 296 elever. 8) Avser elever på finska resp. svenska avdelningen.

Jatkoa • Fortsättning

Koulu Skola	Koulut opetus- kielen mukaan Skolor efter undervisnings- språk			Opettajakunta • Lärarpersonal	Oppilaita lukuvuoden päättyessä Elever vid läsårets slut								
	Suomenkiel. Finska	Ruotsinkiel. Svenska	Kaksikielisiä Tvåspråkiga		Suku- puolen mukaan Efter kön			Äidinkielen mukaan Efter modersmål			Summa	Niistä Helsinki kotipaikkana Därav med hemort i Helsingfors	
					Miehiä Män	Naisia Kvinnor	Suomi Finska	Ruotsi Svenska	Muut kielet Andra språk	Luku Antal		%	
	Opettajakunta • Lärarpersonal												
Sokeainkoulou • Blindskolan	—	—	1	25	31	33	51	13	—	64	9	14.1	
Sairaanhoitajakoulut ym. • Sjuksköterskeskolor m.m.	8	3	3	128	41	614	1231	387	—	1618	247	15.3	
Sairaanhoitajaopisto (Sjuksköterskeinstitutet):													
Sairaanhoitajakoulu	1	—	—	15	—	276	276	—	—	1) 276	44	15.9	
Svenska sjuksköterske-hälsosystems skolan	—	1	—	8	—	192	—	192	—	1) 192	38	19.8	
Jatko-opisto—Valtion terveydenhuolto-opisto	1	—	—	19	—	137	137	—	—	137	31	22.6	
Kättilöopisto • Barnmorskeinstitutet	—	—	1	2) 19	—	243	229	14	—	243	10	4.1	
Diakonissakoulu • Diakonisskolan	—	—	1	2) 7	—	128	110	18	—	128	4	3.1	
Helsingin kaupungin sairaanhoitajatakoulu • Hel- singfors stads sjuksköterskeskola	—	—	1	12	—	180	141	39	—	1) 180	54	30.0	
Helsingin yleisen sairaalan apuhoitajakurssit	1	—	—	2) 2	—	61	61	—	—	1) 61	3	4.9	
Lapinlahden sairaalan mielisairaanhoitajakurssit	1	—	—	2) 2	4	23	27	—	—	27	1	3.7	
Barnavårdsinstitutet Folkhälsan	—	1	—	11	—	54	—	54	—	54	13	24.1	
Lastenlinna	1	—	—	2) 12	—	137	137	—	—	137	9	6.6	
Töölö barnhem	—	1	—	13	—	50	6	44	—	3) 50	9	18.0	
Invaliidisäätiön lääkitysvoimisteluoipisto	1	—	—	8	—	51	30	21	—	4) 51	22	43.1	
Laboratorioteknillisten apulaisten kurssit	1	—	—	5) —	—	42	37	5	—	1) 42	8	19.0	
Röntgenteknillisten apulaisten kurssit	1	—	—	5) —	—	40	40	—	—	1) 40	1	2.5	
<i>Taidekoulut • Konstskolor</i>	1	1	7	164	765	852	1617	
Sibelius-akatemia • Sibelius-akademien:													
Alkeiskoulu • Förskolan	—	—	1	80	94	127	200	20	1	221	206	93.2	
Konservatorio • Konservatoriet	—	—	1		102	117	199	16	4	219	91	41.6	
Korkeakoulu • Högskolan	—	—	1		20	14	31	3	—	34	18	52.9	
Kirkkomusiikkiopisto • Kyrkomusikinstitutet	—	—	1		65	8	63	10	—	73	4	5.5	
Puolustusvoimain soitto-oppilaskoulu • Försvars- maktens musikelevskola	—	—	1		48	—	48	—	—	48	4	8.3	
Suomen taideakatemian koulu • Finlands konstaka- demis skola	—	—	1	11	34	16	47	2	1	50	12	24.0	
Sivistysjärjestöjen kansankonservatorio • Folkkonser- vatoriet	—	—	1	51	385	549	934	
Suomen teatterikoulu	1	—	—	2) 12	15	15	30	—	—	30	8	26.7	
Svenska teaterns elevskola	—	1	—	10	2	6	—	8	—	8	4	50.0	

1) Oppilasmäärä 31/12 1956. 2) Lisäksi luennotsijoita ym. 3) Oppilaat kalenterivuonna 1956. 4) Oppilasmäärä 31/1 1956. 5) Vain luennotsijoita ym.

1) Elevantalet 31/12 1956. 2) Dessutom föreläsare m.m. 3) Eleverna under kalenderåret 1956. 4) Elevantalet 31/1 1956. 5) Endast föreläsare m.m.

B. Kaupungin ammattikoulujen oppilaat lukuvuoden päättyessä vuosina 1952—56
Elever i stadens yrkesskolor vid utgången av läsåren 1952—56

Vuosi År	Sairaan- hoitajatar- koulu Sjuk- sköterske- skolan	Valm. pol- kien amat- tikoulu Förb. yrkes- skolan för gossar	Valm. tyttö- jen amat- tikoulu Förb. yrkes- skolan för flickor	Kirjapaino- koulu Boktryckeri- skolan	Helsingin kähertäjä- koulu Helsingfors frisörskola	Verhoilija- ammatti- koulu Tapetserar- yrkesskolan
1952	193	451	329	175	56	20
1953	178	565	331	184	62	23
1954	171	697	361	210	91	24
1955	173	774	364	239	120	29
1956	180	1 037	355	213	152	1)

1) Liitetty Valm. polkien ammattikouluun.

1) Ansluten till Förb. yrkesskolan för gossar.

B. Oppilaat vanhempien ammatin mukaan lukuvuonna 1955/56 • Elever efter föräldrarnas yrke läsåret 1955/56

Ammatti Yrke	Suomalaiset koulut Finska skolor				Ruotsalaiset koulut Svenska skolor				Summa						Muut koulut Övriga skolor		Kaikki oppikoulut Samtliga läroverk	
	Valtion Statens		Yksityiset Privata		Valtion Statens		Yksityiset Privata		Keskikoulu Mellanskolan		Lukio Gymnasiet		Summa		Keski- koulu Mellan- skolan	Lukio Gym- nasiet	Keski- koulu Mellan- skolan	Lukio Gym- nasiet
	Keski- koulu Mellan- skolan	Lukio Gym- nasiet	Keski- koulu Mellan- skolan	Lukio Gym- nasiet	Keski- koulu Mellan- skolan	Lukio Gym- nasiet	Keski- koulu Mellan- skolan	Lukio Gym- nasiet	Suoma- laiset Finska	Ruotsa- laiset Svenska	Suoma- laiset Finska	Ruotsa- laiset Svenska	Suoma- laiset Finska	Ruotsa- laiset Svenska				
Virkamiehiä, toimistohenkilöitä • Tjänstemän och byråpersonal ..	987	311	1 694	566	220	66	292	89	2 681	512	877	155	3 558	667	43	1	3 236	1 033
Yrittäjiä, toimihenkilöitä • Före- tagare, funktionärer	1 857	489	4 319	1 040	1 008	221	1 589	427	6 176	2 597	1 529	648	7 705	3 245	151	—	8 924	2 177
Vapaiden ammattien harjoittajia • Utövare av fria yrken	220	65	685	191	85	26	265	72	905	350	256	98	1 161	448	28	—	1 283	354
Työntekijöitä • Arbetare	2 019	343	2 261	426	813	145	336	78	4 280	1 149	769	223	5 049	1 372	26	7	5 455	999
Muita • Övriga	25	12	193	78	33	3	22	9	218	55	90	12	308	67	3	—	276	102
Summa	5 108	1 220	9 152	2 301	2 159	461	2 504	675	14 260	4 663	3 521	1 136	17 781	5 799	251	8	19 174	4 665

C. Ylioppilaskirjoitukset vuosina 1953—56 • Studentskrivningarna åren 1953—56

Vuosi ja oppikoulut År och läroverk	Kokelaita • Abiturienter						Hyväksytyt • Godkända									
	Keväällä Våren	Syksyllä Hösten	Summa	Poikia Gossar	Tyttöjä Flickor	Keväällä Våren	Syksyllä Hösten	Summa	Poikia Gossar	Tyttöjä Flickor	Arvosana • Vitsord					
											I		C		A	
	Poikia Gossar	Tyttöjä Flickor	Poikia Gossar	Tyttöjä Flickor	Poikia Gossar	Tyttöjä Flickor	Poikia Gossar	Tyttöjä Flickor	Poikia Gossar	Tyttöjä Flickor	Poikia Gossar	Tyttöjä Flickor	Poikia Gossar	Tyttöjä Flickor		
1956																
Valtion • Statens																
Suomalaiset • Finska	305	27	332	168	164	278	21	299	149	150	19	37	86	80	44	33
Ruotsalaiset • Svenska	101	12	113	71	42	89	12	101	63	38	12	6	34	22	17	10
Summa	406	39	445	239	206	367	33	400	212	188	31	43	120	102	61	43
Yksityiset • Privata																
Suomalaiset • Finska	565	89	654	265	389	476	70	546	224	322	31	49	112	159	81	114
Ruotsalaiset • Svenska	169	10	179	69	110	159	9	168	64	104	18	31	32	51	14	22
Summa	734	99	833	334	499	635	79	714	288	426	49	80	144	210	95	136
Kaikki oppikoulut • Samtliga läroverk	1 140	138	1 278	573	705	1 002	112	1 114	500	614	80	123	264	312	156	179
1955	1 006	131	1 137	546	591	875	113	988	462	526	72	95	251	298	139	133
1954	971	114	1 085	502	583	857	100	957	436	521	64	63	227	299	145	159
1953	892	103	995	493	502	789	92	881	423	458	57	81	223	247	143	130

Muist.: Taulukkoon eivät sisälly yksityisoppilaat; v. 1956 oli ylioppilaskokelaita keväällä 27 ja syksyllä 11, joista hyväksyttiin vast. 18 ja 7.
Anm.: I tabellen ingå ej privatelever; år 1956 deltog i vårens skrivningar 27 och i höstens 11 abiturienter av vilka 18 resp. 7 godkändes.

**132. Työväenopistot lukuvuosina 1949/50—1955/56
Arbetrarinstututen läsaren 1949/50—1955/56**

Luku- vuosi Läsår	Esitelmoitetsförlä Föredragshållare	Luentopiirien opettajia Serieföreläsare	Opintopiirien opettajia Lärare vid kurserna	Esitelmiä Föredrag	Luentosarjoja Föreläsningsserier	Opintopiirien opetus- ainetta Läroämnen vid kurserna	Ilmoittautuneita oppilaita • Anmälda elever								
							Miehiä Män	Naisia Kvinnor	Summa	Ikä, vuotta • Ålder, år				Tuntem. Okänd	
										Alle 18 v. Under 18 år	18—20	21—29	30—49		50—
<i>Suomenkielinen opisto • Finska institutet</i>															
1949/50	34	16	54	142	12	36	1 330	3 347	4 677	307	571	1 400	1 771	586	42
1950/51	50	16	60	200	12	33	1 416	3 526	4 942	295	618	1 476	1 857	654	42
1951/52	46	15	56	176	14	33	1 407	3 499	4 906	525	678	1 407	1 619	656	21
1952/53	42	17	61	190	13	34	1 444	3 662	5 106	356	685	1 664	1 701	686	14
1953/54	50	18	56	178	14	34	1 530	3 800	5 330	420	688	1 763	1 780	663	16
1954/55	45	16	56	211	15	32	1 443	3 837	5 280	445	747	1 682	1 698	663	45
1955/56	49	17	51	197	15	32	1 404	3 798	5 202	494	740	1 646	1 648	653	21
<i>Ruotsinkielinen opisto • Svenska institutet</i>															
1949/50	36	—	27	84	—	26	371	1 238	1 609
1950/51	40	—	31	82	5	20	372	1 336	1 708	150	159	378	1 021	—	—
1951/52	49	..	38	99	6	24	350	1 419	1 769	159	167	428	1 015	—	—
1952/53	46	..	40	84	8	25	366	1 635	2 001	173	226	454	1 148	—	—
1953/54	41	..	41	80	10	24	408	1 763	2 171	151	233	483	1 304	—	—
1954/55	43	..	44	82	12	28	483	1 829	2 312	166	275	482	1 389	—	—
1955/56	42	..	40	78	13	25	311	1 828	2 139	97	306	412	1 324	—	—

Muist.: Näiden lisäksi toimivat Kalliolan Vapaaopisto, jonka kirjoihin v. 1956 merkittiin kaikkiaan 931 opiskelijaa, joista naisia 688 sekä Toimelan Vapaaopisto, johon lukuvuoden aikana oli ilmoittautunut 1 376 opiskelijaa, joista naisia 1 272.

Anm.: Dessutom verkade ännu Kalliolan Vapaaopisto där antalet studeranden år 1956 var 931, därav kvinnliga 688 samt Toimelan Vapaaopisto vid vilken under läsåret anmälts 1 376 studeranden, varav kvinnliga 1 272.

**133. Sanoma- ja aikakauslehtiä vuosien 1948—57 alussa
Tidningar och tidskrifter vid ingången av åren 1948—57**

Vuosi År	Sanoma-lehtiä Tidningar			Aikakaus-, kuvalehtiä ja muita säännöll. ilmest. julkaisuja Tidskrifter och illustr. tidningar samt andra period. publikationer				Lastenlehtiä Barntidningar		Summa
	Suomenkielisiä På finska	Ruotsinkielisiä På svenska	Suomen- ja ruotsinkielisiä På finska och svenska	Suomenkielisiä På finska	Ruotsinkielisiä På svenska	Suomen- ja ruotsinkielisiä På finska och svenska	Muun kielisiä På andra språk	Suomenkielisiä På finska	Ruotsinkielisiä På svenska	
1948	17	4	1	328	103	32	6	10	5	506
1949	18	6	1	371	94	32	5	12	4	543
1950	10	6	1	393	89	36	7	12	3	557
1951	11	4	1	391	79	37	3	9	4	539
1952	11	4	1	391	76	51	5	10	4	553
1953	11	4	1	419	76	62	9	11	4	597
1954	9	4	1	448	80	52	12	15	4	625
1955	9	4	1	482	86	59	12	23	4	680
1956	9	4	1	484	84	53	11	18	5	669
1957	8	4	1	498	90	57	11	18	3	690

Muist.: Tieteellisten seurain vapaissa sarjoissa ilmestyvät julkaisut eivät sisälly tähän.

Anm.: Av lärda sällskap i fri följd utgivna publikationer ingå ej här.

134. Kaupunginkirjaston kirjavarasto vuosina 1954—56
Stadsbibliotekets bokbestånd åren 1954—56
A. Varaston vaihtuminen v. 1956 • Omsättningen år 1956

Kirjallisuusryhmä Litteraturfack	Nidosten luku kielen mukaan • Antal band efter språk														
	Uusia Tillkomna				Poistettuja Avskrivna				Vuoden päättyessä Vid årets utgång						
	Suomenkielisiä Finska	Skandinav. kielisiä Skandinav. språk	Muun kielisiä Andra språk	Summa	Suomenkielisiä Finska	Skandinav. kielisiä Skandinav. språk	Muun kielisiä Andra språk	Summa	Suomenkielisiä Finska		Skandinav. kielisiä Skandinav. språk		Muun kielisiä Andra språk		Summa
									Luku Antal	%	Luku Antal	%	Luku Antal	%	
000	875	290	106	1 271	158	12	—	170	7 644	67.9	2 796	24.8	817	7.3	11 257
100	1 358	357	205	1 920	96	4	1	101	12 071	64.7	3 499	18.8	3 087	16.5	18 657
200	884	219	50	1 153	64	1	1	66	7 924	72.4	2 505	22.9	517	4.7	10 946
300	1 170	236	78	1 484	63	5	—	68	14 073	74.6	3 756	19.9	1 036	5.5	18 865
400	2 234	713	328	3 275	258	34	—	292	18 115	65.2	7 889	28.4	1 776	6.4	27 780
500	1 847	461	245	2 553	145	22	3	170	13 632	63.8	5 643	26.4	2 099	9.8	21 374
600	2 367	695	128	3 190	235	26	1	262	22 106	69.6	8 333	26.3	1 291	4.1	31 730
700	2 093	576	509	3 178	229	36	7	272	18 556	65.2	5 837	20.5	4 055	14.3	28 448
800	2 070	370	499	2 939	180	10	1	191	18 552	66.5	5 906	21.2	3 415	12.3	27 873
900	1 997	675	185	2 857	179	23	1	203	18 311	58.1	10 903	34.6	2 284	7.3	31 498
0—9	23 065	5 932	1 898	30 895	8 992	1 297	110	10 399	158 686	71.9	50 016	22.6	12 075	5.5	220 777
<i>Summa</i>	<i>39 960</i>	<i>10 524</i>	<i>4 231</i>	<i>54 715</i>	<i>10 599</i>	<i>1 470</i>	<i>125</i>	<i>12 194</i>	<i>309 670</i>	<i>69.0</i>	<i>107 083</i>	<i>23.8</i>	<i>32 452</i>	<i>7.2</i>	<i>449 205</i>
I	—	—	—	—	16	2	—	18	5 020	62.6	2 912	36.3	87	1.1	8 019
II	—	—	—	—	90	28	3	121	8 574	40.3	11 096	52.8	1 345	6.4	21 015
III	—	—	—	—	88	75	1	164	3 503	39.3	4 865	54.5	549	6.2	8 917
IV	—	—	—	—	1 653	1 525	107	3 285	14 828	42.2	17 636	50.2	2 668	7.6	35 132
V	—	—	—	—	158	60	2	220	11 569	47.3	10 946	44.7	1 946	8.0	24 461
VI	—	—	—	—	119	158	3	280	4 592	46.5	4 950	50.2	321	3.3	9 863
VII	—	—	—	—	56	49	1	106	8 278	59.9	5 267	38.1	279	2.0	13 824
VIII	—	—	—	—	45	14	—	59	1 417	58.1	916	37.6	105	4.3	2 438
IX	—	—	—	—	194	145	2	341	6 741	57.3	4 462	37.9	570	4.8	11 773
X	—	—	—	—	77	28	2	107	13 624	52.2	11 418	43.7	1 084	4.1	26 126
<i>Summa</i>	—	—	—	—	<i>2 496</i>	<i>2 084</i>	<i>121</i>	<i>4 701</i>	<i>78 146</i>	<i>48.4</i>	<i>74 468</i>	<i>46.1</i>	<i>8 954</i>	<i>5.5</i>	<i>161 568</i>
Kaikkiaan Totals.	39 960	10 524	4 231	54 715	13 095	3 554	246	16 895	387 816	63.5	181 551	29.7	41 406	6.8	610 773

Muist.: V. 1941 pantiin alulle kirjavaraston uudelleen ryhmittäminen Deweyn järjestelmän pohjalla. V:n 1956 ja 1957 vaihteessa oli luetteloitu 449 205 nidosta, jotka jakautuivat seuraaviin kirjallisuusryhmiin: 000 ensyklopedia; 100 filosofia, kulttuurihistoria, kasvatustiede; 200 uskonnot, mytologia; 300 yhteiskuntatieto; 400 maantiede, matkat, kansatiede; 500 matematiikka, luonnontieteet; 600 lääketiede, tekniikka, talous; 700 taide, liikuntakasvatus; 800 kirjallisuudenhistoria, kielitiede; 900 historia, elämäkerrat, sukututkimus; 0—9 kaunokirjallisuus. Kirjavaraston muu osa oli edelleenkin ryhmiteltyä entisen järjestelmän mukaisesti seuraaviin kirjallisuusryhmiin: I uskonnot; II historia, arkeologia, elämäkerrat; III maantieto, kansatiede, antropologia, matkakertomukset; IV romaanit, kertomukset, sadut; V runot, näytelmät, albumit, kirjallisuudenhistoria, taide; VI lääketiede, luonnontiede, matematiikka, teknologia; VII oikeus- ja valtiotiede, yhteiskunnalliset kysymykset, talous; VIII kielitiede; IX filosofia, siveysoppi, kasvatustieteet, kirja- ja kirjastotiede, urheilu sekä muut ja sekalaiset aineet; X haku- teokset, sidotut sanoma- ja aikakauslehdet, ainoastaan lukusaleissa.

Anm.: Under år 1941 påbörjades en omgruppering av bokförrådet enligt Deweyns system. Vid årsskiftet 1956/57 hade 449 205 band katalogiserats fördelade på följande litteraturfack: 000 encyklopedier; 100 filosofi, kulturhistoria, pedagogik; 200 religion, mytologi; 300 samhällskunskap; 400 geografi, reseskildringar, etnografi; 500 matematik, naturvetenskaper; 600 medicin, teknologi, ekonomi; 700 konst, fysisk fostran; 800 litteraturhistoria, språkvetenskap; 900 historia, levnadsbeskrivningar, släktforskning; 0—9 skönlitteratur. Resten av boklagret var fortfarande grupperat enligt det tidigare följda systemet, som upptog följande litteraturfack: I religion; II historia, arkeologi, levnadsbeskrivningar; III geografi, etnografi, antropologi, reseskildringar; IV romaner, berättelser, sagor; V dikter, dramer, album, litteraturhistoria, konst; VI medicin, naturvetenskap, matematik, teknologi; VII rätts- och statskunskap, sociala frågor, ekonomi; VIII språkvetenskap; IX filosofi, sedelära, pedagogik, bokväsen, idrott samt övriga och blandade ämnen; X uppslagsverk, inbundna tidningar och tidskrifter tillgängliga endast i läsesalarna.

B. Nidosten luku kielen ja lainauspaikan mukaan v.n 1954—56 päättyessä
Antal band efter språk och utlåningsställe vid utgången av åren 1954—56

Vuosi År	Kielen mukaan • Efter språk						Lainauspaikan mukaan • Efter utlåningsställe										Summa
	Suomenkielisiä Finska		Skandinav. kielisiä Skandinav. språk		Muun kielisiä Andra språk		Pääkirjasto Huvudbiblioteket	Sivukirjasto • Filialen i						Estkaupunkien ym. sivukirjasto Filiälbiblioteken i förstäderna m.m.			
	Luku Antal	%	Luku Antal	%	Luku Antal	%		Kallion Berghäll	Vallilan Vallgård	Käpylän Kottby	Pasilan Böle	Töölön Tölö	Eteläinen Södra staden				
1954	352 786	63.3	171 482	30.8	33 317	5.9	212 290	99 473	29 650	26 785	9 850	37 340	17 787	124 410	557 585		
1955	360 951	63.0	174 581	30.5	37 421	6.5	214 094	101 066	29 986	28 855	10 178	37 621	18 670	132 483	572 953		
1956	387 816	63.5	181 551	29.7	41 406	6.8	220 576	104 126	31 887	29 587	10 607	38 548	20 365	155 077	610 773		

C. Nidosten luku esikaupunkien ym. sivukirjastoissa v.n 1954—56 päättyessä
Antal band i filialbiblioteken i förstäderna m.m. vid utgången av åren 1954—56

Vuosi År	Sivukirjasto • Filialen i														Summa		
	Lauttasaaren Drumsö	Munkkiniemen Munksnäs	Haagan Haga	Toukolan Majstad	Pitäjänmäen Sockenbacka	Pakilan Baggböle	Oulunkylän Äggeby	Malmin Malm	Tapanilan Staffansby	Puistolän Parkstad	Kulosaaren Brändö	Herttoniemen Hertonäs	Vartiokylän Botby	Sairaala- Sjukhusen		Palokunnan Brandverket	Poliisilaitoksen Polisnärtnin- gen
1954	15 783	16 329	8 191	3 445	3 965	4 942	5 612	10 555	5 640	4 725	9 351	4 976	2 444	25 426	1 964	1 062	124 410
1955	16 702	17 011	8 694	4 501	4 206	5 512	5 889	10 985	5 733	4 996	9 672	5 810	2 591	26 748	2 056	1 377	132 483
1956	21 334	18 674	10 347	5 547	4 841	6 159	6 157	11 736	6 219	5 093	10 235	7 423	2 768	29 563	2 193	1 456	155 077

1) Tähän sisältyvät Pukinmäen sivukirjaston 3 095, Maunulan 2 216 ja Suomenlinnan 21 nidosta.

2) Häri ingår i följ. filialer: Boxbacka 3 095, Månas 2 216 och Sveaborg 21 band.

135. Kaupunginkirjastoa käyttäneet lainaajat vuonna 1956
Låntagare vid stadsbiblioteket år 1956

Lainauspaikka Utlåningsställe	Aikuiset • Vuxna					Lapset ja nuorisoo Barn och ungdom					Kaikkiaan Samtliga	Aikuisia % kaikista Vuxna i % av samtliga	Lapsia ja nuorisoo % kaikista Barn och ungdom i % av samtliga	
	Miehiä Män		Naisia Kvinnor		Summa	Poikia Gossar		Tyttöjä Flickor		Summa				
	Luku Antal	%	Luku Antal	%		Luku Antal	%	Luku Antal	%					
Pääkirjasto	Huvudbibl. ...	11 672	48.8	12 270	51.2	23 942	2 130	52.2	1 954	47.8	4 084	28 026	85.4	14.6
Sivukirjasto:	Filialen i:													
	Kallion Berghäll ...	4 623	49.4	4 737	50.6	9 360	1 366	48.6	1 443	51.4	2 809	12 169	76.9	23.1
	Vallilan Vallgård ...	1 261	50.4	1 239	49.6	2 500	459	49.0	478	51.0	937	3 437	72.7	27.3
	Käpylän Kottby ...	1 116	46.4	1 291	53.6	2 407	685	44.9	842	55.1	1 527	3 934	61.2	38.8
	Pasilan Böle ...	126	49.0	131	51.0	257	82	43.4	107	56.6	189	446	57.6	42.4
	Töölön Tölö ...	1 408	35.7	2 537	64.3	3 945	1 063	56.4	823	43.6	1 886	5 831	67.7	32.3
	Eteläinen Södra staden	770	47.1	865	52.9	1 635	323	48.8	339	51.2	662	2 297	71.2	28.8
	Lauttasaaren Drumsö ...	841	41.7	1 178	58.3	2 019	483	48.6	510	51.4	993	3 012	67.0	33.0
	Munkkiniemen Munksnäs ...	746	41.1	1 069	58.9	1 815	406	48.9	424	51.1	830	2 645	68.6	31.4
	Haagan Haga ...	586	45.6	699	54.4	1 285	320	47.6	352	52.4	672	1 957	65.7	34.3
	Toukolan Majstad ...	270	43.8	346	56.2	616	134	48.2	144	51.8	278	894	68.9	31.1
	Pitäjänmäen Sockenbacka	181	45.0	221	55.0	402	122	54.0	104	46.0	226	628	64.0	36.0
	Pakilan Baggböle ...	395	50.0	395	50.0	790	349	53.0	310	47.9	659	1 449	54.5	45.5
	Oulunkylän Äggeby ...	199	50.1	198	49.9	397	132	47.1	148	52.9	280	677	58.6	41.4
	Malmin Malm ...	499	52.3	455	47.7	954	258	50.6	252	49.4	510	1 464	65.2	34.8
	Tapanilan Staffansby ...	238	45.2	288	54.8	526	238	52.0	220	48.0	458	984	53.5	46.5
	Puistolän Parkstad ...	198	44.3	249	55.7	447	284	50.4	279	49.6	563	1 010	44.3	55.7
	Kulosaaren Brändö ...	110	39.7	167	60.3	277	98	52.1	90	47.9	188	465	59.6	40.4
	Herttoniemen Hertonäs ...	426	44.1	541	55.9	967	571	49.0	595	51.0	1 166	2 133	45.3	54.7
	Vartiokylän Botby ...	59	51.8	55	48.2	114	23	30.7	52	69.3	75	189	60.3	39.7
	Pukinmäen Boxbacka ...	88	43.1	116	56.9	204	71	52.6	64	47.4	135	339	60.2	39.8
	Sairaala- Sjukhusen ...	3 263	44.8	4 023	55.2	7 286	794	68.1	372	31.9	1 166	8 452	86.2	13.8
	Palokunnan Brandverket	130	100.0	—	—	130	—	—	—	—	—	130	100.0	—
	Poliisilaitoksen Polisnärtn.	168	88.0	23	12.0	191	—	—	—	—	—	191	100.0	—
	Kaikkiaan • Samtliga	29 373	47.0	33 093	53.0	62 466	10 391	51.2	9 902	48.8	20 293	82 759	75.5	24.5

136. Kaupunginkirjaston lainausliike vuosina 1947—56

Lånerörelsen vid stadsbiblioteket åren 1947—56

A. Lainatut kirjat kielen mukaan vuosina 1951—56 • Utlånade böcker efter språk åren 1951—56

Vuosi ja lainauspaikka År och utlåningsställe		Tietokirjallisuus • Studielitteratur				Kaunokirjallisuus • Skönlitteratur				Kaikki kirjallisuusryhmät Samtliga litteraturfack			
		Lainattuja nidoksia • Utlånade band											
		Suomen- kielisiä Pä finska	Skandin. kielisiä På skandinav. språk	Muun kielisiä På andra språk	Summa	Suomen- kielisiä Pä finska	Skandin. kielisiä På skandinav. språk	Muun kielisiä På andra språk	Summa	Suomen- kielisiä Pä finska	Skandin. kielisiä På skandinav. språk	Muun kielisiä På andra språk	Kaikkiaan Totalsumma
1956													
Pääkirjasto	Huvudbiblioteket	127 891	43 512	12 601	184 004	242 788	85 234	13 301	341 323	370 679	128 746	25 902	525 327
Sivukirjasto:	Filialen i:												
	Kallion	81 110	8 117	719	89 946	204 946	16 949	1 445	223 340	286 056	25 066	2 164	313 286
	Vallilan	22 364	2 905	61	25 330	70 084	7 622	276	77 982	92 448	10 527	337	103 312
	Käpylän	18 786	3 302	1 713	23 801	65 780	8 446	1 021	75 247	84 566	11 748	2 734	99 048
	Pasilan	2 956	295	—	3 251	11 419	718	2	12 139	14 375	1 013	2	15 390
	Töölön	26 485	9 855	1 405	37 745	68 110	25 499	3 139	96 748	94 595	35 354	4 544	134 493
	Eteläinen	11 557	2 555	36	14 148	48 667	9 516	169	58 352	60 224	12 071	205	72 500
	Lauttasaaren	13 464	5 184	512	19 160	42 693	13 377	775	56 845	56 157	18 561	1 287	76 005
	Munkkiniemen	12 451	4 001	589	17 041	35 978	10 837	1 186	48 001	48 429	14 838	1 775	65 042
	Haagan	7 923	1 943	38	9 904	34 847	6 284	280	41 411	42 770	8 227	318	51 315
	Toukolan	4 661	683	149	5 493	15 328	2 087	144	17 559	19 989	2 770	293	23 052
	Pitäjänmäen	2 709	878	6	3 593	13 184	4 362	120	17 666	15 893	5 240	126	21 259
	Pakilan	6 999	180	13	7 192	28 434	954	80	29 468	35 433	1 134	93	36 660
	Oulunkylän	2 489	582	38	3 109	12 633	2 416	43	15 092	15 122	2 998	81	18 201
	Malmin	8 201	563	53	8 817	29 413	1 573	57	31 043	37 614	2 136	110	39 860
	Tapanilan	5 368	453	18	5 839	24 593	1 364	19	25 976	29 961	1 817	37	31 815
	Puistolan	6 155	464	248	6 867	24 123	617	309	25 049	30 278	1 081	557	31 916
	Kulosaaren	624	864	5	1 493	4 530	4 196	156	8 882	5 154	5 060	161	10 375
	Herttoniemen	9 707	1 138	251	11 096	40 527	3 653	397	44 577	50 234	4 791	648	55 673
	Vartiokylän	601	52	—	653	3 280	236	—	3 516	3 881	288	—	4 169
	Pukinmäen	1 250	106	3	1 359	5 664	740	—	6 404	6 914	846	3	7 763
	Sairaala-	38 853	7 897	1 529	48 279	58 457	9 616	1 764	69 837	97 310	17 513	3 293	118 116
	Palolaitoksen	393	41	—	434	617	92	—	709	1 010	133	—	1 143
	Poliisilaitoksen	441	4	3	448	498	23	4	525	939	27	7	973
<i>Kaikkiaan • Samtliga</i>		<i>413 438</i>	<i>95 574</i>	<i>19 990</i>	<i>529 002</i>	<i>1 086 593</i>	<i>216 411</i>	<i>24 687</i>	<i>1 327 691</i>	<i>1 500 031</i>	<i>311 985</i>	<i>44 677</i>	<i>1 856 693</i>
1955		400 102	94 422	19 026	513 550	1 016 148	211 649	25 210	1 253 007	1 416 250	306 071	44 236	1 766 557
1954		389 229	96 498	16 579	502 306	1 011 731	211 844	24 421	1 247 996	1 400 960	308 342	41 000	1 750 302
1953		345 978	96 379	12 756	455 113	925 616	218 748	23 888	1 168 252	1 271 594	315 128	36 643	1 623 365
1952		295 832	88 154	9 816	393 802	797 709	212 702	20 339	1 030 750	1 093 541	300 856	30 155	1 424 552
1951		260 683	86 625	9 252	356 560	678 963	203 329	18 908	901 200	939 646	289 954	28 160	1 257 760

B. Lainatut kirjat kielen ja kirjallisuusryhmän¹⁾ mukaan vuosina 1947—56
 Utlånade böcker efter språk och litteraturfack¹⁾ åren 1947—56

Vuosi ja kieli År och språk	000 Ensklopedia Encyklopedier		100 Filosofia, kulttuuri- historia, kasvatustie- tiede Filosofi, kultur- historia, pedagogik		200 Uskonnot, mytologia Religion, mytologi		300 Yhteiskunta- tieto Samhälls- kunskap		400 Maantiede, matkat, kansatiede Geografi, reseskieltrin- gar, etnografi		500 Matema- tiikka, luon- nontieteet Matematik, naturveten- skaper		600 Lääketiede, tekniikka, talous Medicin, teknologi, ekonomi		700 Taide, liikunta- kasvatus Konst, fysisk fostran		800 Kirjallisuus- denhistoria, kielittiede Litteratur- historia, språkveten- skap		900 Historia, elämäkerrat, sukututkimus Historia, levnads- skrivningar, släktforskning		0—9 Kauno- kirjallisuus Skönlitteratur		Kalkkiaa Total- summa
	Lainattuja nidoksia • Utlånade band																						
	Luku Antal	%	Luku Antal	%	Luku Antal	%	Luku Antal	%	Luku Antal	%	Luku Antal	%	Luku Antal	%	Luku Antal	%	Luku Antal	%	Luku Antal	%	Luku Antal	%	Luku Antal
1956²⁾																							
Suomenkiel. kirjoja • Finska böcker	13 600	..	29 300	..	15 500	..	19 900	..	71 600	..	44 300	..	60 300	..	50 400	..	55 000	..	52 100	..	1 086 593	72.4	1 500 031
Skandinav. kielisiä kirjoja • Skandinav. böcker	1 100	..	4 800	..	2 200	..	2 700	..	20 600	..	10 500	..	13 700	..	11 500	..	10 100	..	17 800	..	216 411	69.4	311 985
Muun kielisiä kirjoja • Övriga böcker	190	..	1 500	..	330	..	410	..	2 900	..	1 860	..	1 240	..	5 340	..	4 200	..	1 960	..	24 687	55.3	44 677
Kaikkiaan • Samtliga	14 890	..	35 600	..	18 030	..	23 010	..	95 100	..	56 660	..	75 240	..	67 240	..	69 300	..	71 860	..	1 327 691	71.5	1 856 693
1955	13 059	0.7	36 108	2.1	17 360	1.0	22 573	1.3	94 225	5.3	55 782	3.2	74 518	4.2	64 113	3.6	68 573	3.9	67 239	3.8	1 253 007	70.9	1 766 557
1954	13 757	0.8	37 383	2.1	17 640	1.0	23 031	1.3	92 384	5.3	50 779	2.9	73 969	4.2	62 566	3.6	63 077	3.6	67 720	3.9	1 247 996	71.3	1 750 302
1953	11 723	0.7	35 203	2.2	16 511	1.0	21 458	1.3	83 423	5.1	42 407	2.6	64 692	4.0	59 315	3.7	53 951	3.3	66 430	4.1	1 168 252	72.0	1 623 365
1952	11 081	0.8	32 143	2.3	14 001	1.0	17 889	1.2	71 717	5.0	36 312	2.5	54 029	3.8	50 049	3.5	45 150	3.2	61 431	4.3	1 030 750	72.4	1 424 552
1951	10 272	0.8	28 032	2.2	12 906	1.0	17 390	1.4	63 994	5.1	34 273	2.7	48 593	3.9	41 862	3.3	40 161	3.2	59 077	4.7	901 200	71.7	1 257 760
1950	11 038	1.0	26 334	2.3	12 100	1.1	18 100	1.6	63 281	5.7	34 425	3.1	47 811	4.3	39 831	3.6	39 146	3.5	62 407	5.6	759 804	68.2	1 114 277
1949	13 308	1.2	24 581	2.2	11 713	1.0	17 127	1.5	61 189	5.5	34 443	3.1	44 968	4.0	36 420	3.3	36 903	3.3	64 072	5.7	774 714	69.2	1 119 438
1948	14 526	1.4	20 512	2.0	11 711	1.1	15 072	1.5	56 291	5.4	31 311	3.0	42 280	4.1	35 226	3.4	32 824	3.2	62 766	6.1	709 789	68.8	1 032 308
1947	16 271	1.6	20 692	2.0	11 466	1.1	15 313	1.5	54 627	5.3	32 610	3.1	44 251	4.3	34 585	3.3	34 504	3.3	63 881	6.1	710 724	68.4	1 038 924

¹⁾ Kalkki kirjallainat on ryhmitelty Deweyn järjestelmän mukaisesti, joskaan kirjavaraston luettelointia mainitun järjestelmän pohjalla ei vielä ole suoritettu loppuun. ²⁾ Kirjallisuusryhmien (000—900) luvut ovat pyöristettyjä, koska Haagan sivukirjaston tiedot ovat puutteellisia. Sen sijaan kaksi viimeistä saraketta on voitu ilmoittaa täsmällisesti. Vrt. taul. A.

¹⁾ Samtliga lån ha grupperats enligt Deweyns system trots att katalogiseringen av bokförrådet enligt detta system ännu icke slutförts. ²⁾ Siffrorna för litteraturfacken (000—900) är avrundade, emedan uppgifterna för filialen i Haga är ofullständiga. Däremot har exakta uppgifter kunnat lämnas i de två sista kolumnerna. Jfr. tab. A.

139. Raastuvanoikeuden syytäksi tuomitsemat henkilöt rikosten laadun mukaan vuosina 1954—55

Av rådstuvurätten sakfällda personer efter brottens art åren 1954—55

Rikoksen laatu Brottets art	Syytäksi tuomittuja • Sakfällda			
	1954		1955	
	Summa	Siitä N. Därav Kv.	Summa	Siitä N. Därav Kv.
I. Rikoslakia vastaan tehdyt rikokset • Brott mot strafflagen				
Murha • Mord	1	—	1	—
Tahallinen tappo • Viljadråp	3	1	3	—
Kuoleman aiheuttanut pahoinpitely • Misshandel med dödlig påföljd	6	2	2	—
Törkeä pahoinpitely • Grov misshandel	8	1	9	—
Törkeätä lievempi pahoinpitely • Misshandel, varav mindre lyte följt	111	2	110	6
Lievä pahoinpitely • Misshandel, varav ringa eller ingen skada följt	783	36	865	28
Kuolemantuottamus • Vällande till annans död	13	—	15	1
Sikiön lähettäminen ja heitteille paneminen ym. • Fosters fördrivande och utsättande etc.	47	37	22	17
Kunnianloukkaus • Årekränkning	60	23	62	29
Tavallinen varkaus • Enkel stöld	415	81	355	92
Näpistäminen • Snatteri	216	78	227	61
Törkeä varkaus • Grov stöld	139	18	192	23
Kavaltaminen • Försnilling	307	44	278	31
Ryöstö • Rån	19	—	19	—
Kiristäminen • Utpressning	5	2	3	—
Varastetun tavaran kätkeminen • Döljande av tjuvgods	140	17	154	30
Petos • Bedrägeri	288	30	347	42
Väkivalta virkamiestä vastaan • Våld mot tjänsteman	139	2	148	5
Haitanteko virkamiehelle • Hindrande av tjänsteman i tjänsteutövning	364	41	365	39
Siveellisyyserikokset • Sedlighetsbrott	126	28	125	24
Rauhanrikkominen • Fridsbrott	50	12	31	7
Asiakirjan väärentäminen • Förfalskning av urkund	117	20	122	29
Virkarikokset • Tjänstebrott	27	5	29	1
Salakuljetus • Lurendrejeri	534	72	519	120
Juopumus • Fylleri	14 566	1 001	16 639	1 099
Muut rikokset • Övriga brott	2 257	250	2 101	238
Summa	20 741	1 803	22 743	1 922
II. Muut rikokset • Övriga brott				
Väkijuomalakia vastaan tehdyt rikokset • Brott mot lagen om alkoholdrycker	1 910	124	1 559	98
Rikoksia liikennejärjestyssääntöä vastaan • Brott mot trafikstadgan	2 513	126	3 896	175
Moottoriajoneuvon kuljettaminen juopuneena • Framförande av motorfordon som drucken	213	2	218	1
Muut rikokset moottoriajoneuvoliikenteestä annettua lakia ja asetusta vastaan • Övriga brott mot lagen och förordningen ang. trafik med motorfordon	3 356	73	3 278	66
Muut rikokset yleistä lakia ja asetuksia vastaan • Övriga brott mot allmän lag och förordningar	1 654	201	1 460	190
Summa	9 646	526	10 411	530
Kaikkiaan • Samtliga	30 387	2 329	33 154	2 452
Erilaatuisiin sivurikoksiin syytäksi tuomittujen luku • Antalet för olikartade bibrott dömda	2 028	134	2 305	151
Syytäksi tuomittuja henkilöitä • Sakfällda personer	28 359	2 195	30 849	2 301

Muist.: Henkilö, joka on tuomittu samalla kertaa useammasta kuin yhdestä rikoksesta, on otettu taulukkoon kunkin rikoksen kohdalla.

Anm.: Samtidigt för mer än ett brott sakfälld person är i tabellen införd en gång för varje sådant brott.

140. Raastuvanoikeuden ratkaisemat jutut ja asiat vuosina 1900—56
Av rådstuvurätten avgjorda mål och ärenden åren 1900—56

Vuosi År	Riita-asioiden TVistemat	Varaikkoo- ja perinnönluovutus- juttuja Konkur- - ja urarvamat	Hakemus- ja ilmoitusasioita Ansöknings- och anmälningsärenden							Rikosasioita Brottmål		
			Kiinnitysasioiden Inteckningsärenden	Lainhuudatusasioiden Lagfartsärenden	Aviehtoasioiden Ärend. ang. äktenskapsförord	Holhousasioiden Förmynderskapsärenden	Valintekoa kosk. asioita Ärend. ang. edgång	Testamenttiasioita Testamentsärenden	Muita Andra	Summa	Lopullisen toimenpiteen alaiseksi saatettuja Till slutlig åtgärd befördrade	Siltä ratkaistuja Därav avdömda
1900.....	1 247	58	441	202	61	261		1 226	2 191	5 444	5 218	
1905.....	1 681	52	831	393	51	279		1 215	2 769	2 941	2 698	
1910.....	2 628	91	1 372	846	100	396		1 255	3 969	8 595	8 249	
1915.....	2 376	86	1 184	385	127	405		929	3 030	1 374	1 171	
1920.....	1 974	21	2 384	312	149	453		598	3 896	10 140	9 814	
1925.....	3 249	63	1 731	349	287	471		1 495	4 333	18 896	18 417	
1930.....	5 887	159	375	222	265	397	1 960	255	278	3 752	23 905	23 505
1935.....	3 267	50	1 304	98	261	448	492	250	197	3 050	6 977	6 692
1940.....	1 917	41	1 031	67	306	486	430	431	320	3 071	6 868	6 363
1945.....	3 308	7	1 905	113	540	613	448	450	663	4 732	18 030	17 397
1949.....	4 004	123	2 589	812	630	693	726	591	473	6 514	24 510	23 868
1950.....	3 782	147	2 691	859	629	689	719	467	503	6 557	23 312	22 834
1951.....	3 358	21	2 601	894	599	636	670	644	489	6 533	24 696	24 079
1952.....	3 759	170	2 478	851	601	713	655	604	483	6 385	28 750	28 085
1953.....	3 967	157	3 191	1 184	356	761	757	594	419	7 262	30 907	30 563
1954.....	4 015	60	3 505	1 294	680	764	660	624	426	7 953	29 131	28 585
1955.....	4 033	91	4 344	1 256	667	664	672	632	512	8 747	32 518	31 993
1956.....	4 260	41	4 010	1 085	685	712	731	707	655	8 585	30 510	30 085

141. Raastuvanoikeuden ratkaisemat kiinnitykset vuosina 1945—56
Av rådstuvurätten avgjorda inteckningar åren 1945—56

Vuosi År	Kiinteistökiinnityksiä • Inteckningar i fast egendom					Irtaimistokiinnityksiä • Lösöreinteckningar						
	Ratkaistuja asioiden Avgjorda ärenden		Myönnettyjä Beviljade	Uudistettuja Förnyade	Kuoletettuja Dödade	Ratkaistuja asioiden Avgjorda ärenden	Myönnettyjä Beviljade		Uudistettuja Förnyade		Kuoletettuja Dödade	
	Saata- vasta För fordran	Nautin- taoikeu- desta För nyttjan- derätt					Luku Antal	1 000 mk	Luku Antal	1 000 mk	Luku Antal	1 000 mk
1945..	1 849	6	1 422 218	592 303	57 384	50	35	29 950	12	11 460	3	870
1946..	3 396	19	2 018 831	1 102 070	66 211	76	58	221 150	14	8 177	4	1 700
1947..	3 110	52	1 600 825	1 499 678	29 416	80	56	119 150	20	12 725	4	6 000
1948..	2 717	164	926 289	1 005 839	83 594	72	42	1 164 450	21	22 005	9	20 900
1949..	2 440	78	4 222 677	631 138	62 472	1) 71	54	129 149	12	23 640	4	3 000
1950..	2 553	75	10 442 530	811 717	79 335	63	47	133 750	12	35 400	4	4 100
1951..	2 459	94	8 562 760	550 270	305 410	2) 48	34	7 786 100	6	8 935	6	9 450
1952..	2 333	98	9 670 794	610 721	467 980	47	39	539 350	8	20 700	—	—
1953..	3 085	45	10 248 203	1 007 794	384 663	61	43	2 572 650	15	14 300	3	1 400
1954..	3 387	67	11 050 345	1 595 058	403 467	51	33	4 200 200	13	38 425	5	154 300
1955..	4 227	49	13 748 136	2 968 784	193 533	68	43	17 755 800	20	17 900	5	13 300
1956..	3 911	39	12 188 399	2 272 145	297 675	60	35	1 021 200	22	162 660	3	9 500

1) Tähän sisältyy 1 hylätty tapaus. 2) Samoin 2. • 1) Ink. 1 förkastat ärende. 2) Dito 2.

144. Kiinteistöjen luovutukset, joille raastuvanoikeus myönsi lainhuudon, kaupunginosittain vuosina 1954—56
Överlåtelse av fast egendom, för vilka rådstuvurätten beviljat lagfart, stadsdelsvis åren 1954—56

A. Asemakaavoitettu alue • Stadsplanlagt område

Vuosi ja kaupunginosa År och stadsdel	Luovutukset myynnin perusteella • Överlåtelse på grund av försäljning									Summa			Luovutukset perinnön, testamentin, pesänsitituksen tai lahjan perusteella Överlåtelse på grund av arv, testamente, bökifte eller gåva		Muut luovutukset Andra överlåtelse		Kaikkiaan Samtliga	
	Rakentamattomat kiinteistöt Obbyggda fastigheter			Kiinteistöt, joille oli rakennettu puu- tai pieniä kivirakennuksia Med trähus eller små stenhus byggda fastigheter			Kiinteistöt, joille oli rakennettu suuria kivirakennuksia Med stora stenhus byggda fastigheter											
	Lainhuudot Lagfarter	Pinta-ala Areal m ²	Hinta Pris 1 000 mk	Lainhuudot Lagfarter	Pinta-ala Areal m ²	Hinta Pris 1 000 mk	Lainhuudot Lagfarter	Pinta-ala Areal m ²	Hinta Pris 1 000 mk	Lainhuudot Lagfarter	Pinta-ala Areal m ²	Hinta Pris 1 000 mk	Lainhuudot Lagfarter	Pinta-ala Areal m ²	Lainhuudot Lagfarter	Pinta-ala Areal m ²	Lainhuudot Lagfarter	Pinta-ala Areal m ²
1956																		
1	—	—	—	—	—	—	—	—	—	—	—	—	1	248	—	—	1	248
2	—	—	—	—	—	—	1	1 129	65 000	1	1 129	65 000	—	—	1	3 556	2	4 685
3	—	—	—	—	—	—	1	1 113	101 000	1	1 113	101 000	—	—	1	981	2	2 094
4	1	1 038	8 000	—	—	—	1	1 038	8 000	1	1 038	8 000	—	—	—	—	1	1 038
5	—	—	—	1	1 630	35 000	1	790	40 000	2	2 420	75 000	—	—	—	—	2	2 420
6	—	—	—	4	4 359	57 820	1	1 526	60 000	5	5 885	117 820	1	378	—	—	6	6 263
7	1	1 156	11 160	—	—	—	1	950	58 971	2	2 106	70 131	—	—	2	1 944	4	4 050
8	—	—	—	—	—	—	1	928	25 400	1	928	25 400	—	—	—	—	1	928
9	—	—	—	—	—	—	—	—	—	—	—	—	2	2 810	—	—	2	2 810
10	—	—	—	2	5 182	43 520	1	1 020	96 000	3	6 202	139 520	—	—	—	—	3	6 202
11	—	—	—	4	4 723	55 140	—	—	—	4	4 723	55 140	—	—	—	—	4	4 723
12	2	4 280	24 935	3	3 371	52 000	—	—	—	5	7 651	76 935	—	—	—	—	5	7 651
14	—	—	—	—	—	—	1	699	84 000	1	699	84 000	—	—	1	951	2	1 650
15	2	14 902	25 805	—	—	—	1	3 014	6 857	3	17 916	32 662	—	—	—	—	3	17 916
16	2	2 799	39 795	—	—	—	—	—	—	2	2 799	39 795	—	—	—	—	2	2 799
20	—	—	—	—	—	—	—	—	—	—	—	—	1	93 602	—	—	1	93 602
22	1	4 604	23 940	—	—	—	—	—	—	1	4 604	23 940	—	—	1	1 080	2	5 684
28	32	44 528	13 273	—	—	—	—	—	—	32	44 528	13 273	3	5 506	5	47 055	40	97 089
29	15	30 419	67 839	1	1 344	4 100	—	—	—	16	31 763	71 939	—	—	2	3 404	18	35 167
30	30	104 134	348 652	—	—	—	—	—	—	30	104 134	348 652	—	—	4	12 991	34	117 125
31	16	47 529	171 083	—	—	—	—	—	—	16	47 529	171 083	3	14 662	6	20 626	25	82 817
38	5	6 475	4 443	—	—	—	—	—	—	5	6 475	4 443	2	2 468	1	3 162	8	12 105
39	71	117 509	31 552	—	—	—	—	—	—	71	117 509	31 552	1	4 991	4	5 045	76	127 545
43	3	22 020	38 750	—	—	—	—	—	—	3	22 020	38 750	—	—	—	—	3	22 020
44	8	33 383	30 632	—	—	—	—	—	—	8	33 383	30 632	1	3 210	1	1 678	10	38 271
46	3	35 492	31 862	—	—	—	—	—	—	3	35 492	31 862	1	2 983	2	2 637	6	41 112
81	—	—	—	1	811	856	—	—	—	1	811	856	—	—	—	—	1	811
Summa	192	470 268	871 221	16	21 420	248 436	9	11 169	537 228	217	502 857	1 656 885	16	130 858	31	105 110	264	738 825
1955	138	307 277	770 154	29	56 887	231 619	15	21 571	612 181	182	385 735	1 613 954	33	279 438	28	65 487	243	730 660
1954	98	255 009	422 193	45	70 337	411 272	12	18 615	426 050	155	343 961	1 259 515	14	9 091	14	26 033	183	379 085

B. Asemakaavoittamaton alue • Områden utom stadsplanen

Vuosi ja kaupunginosa (kylä) År och stadsdel (by)		Luovutukset myynnin perusteella Överlåtelse på grund av försäljning			Luovutukset perinnön, testamentin, pesänsituk- sen tai lahjan perusteella Överlåtelse på grund av arv, testamente, boskifte eller gåva		Muut luovutukset Andra överlåtelse		Kaikkiaan Samtliga	
		Lainhuudot Lagfarter	Pinta-ala Areal m ²	Hinta Pris 1 000 mk	Lainhuudot Lagfarter	Pinta-ala Areal m ²	Lainhuudot Lagfarter	Pinta-ala Areal m ²	Lainhuudot Lagfarter	Pinta-ala Areal m ²
		1956								
Lauttasaari	Drumsö	6	7 138	27 185	11	15 022	2	1 754	19	23 914
Munkkiniemi	Munksnäs	3	12 105	38 320	3	8 277	1	83	7	20 465
Haaga	Haga	8	7 754	38 076	4	19 217	5	3 406	17	30 377
Tali	Tali	1	1 650	350	—	—	3	3 376	4	5 026
Konala	Kånala	10	25 055	17 337	1	2 510	1	33 530	12	61 095
Etelä-Kaarela	Södra Kårböle	37	61 015	16 992	1	2 240	—	—	38	63 255
Tuomarinkylä	Domarby	80	178 573	59 583	2	2 484	1	1 224	83	182 281
Pakila	Baggböle	61	85 722	51 379	18	47 375	1	1 404	80	134 501
Oulunkylä	Äggelby	2	23 754	6 000	1	7 600	8	510 302	11	541 656
Malmi	Malm	40	53 523	43 715	11	19 188	7	13 709	58	86 420
Tapanila	Staffansby	220	400 329	148 286	21	36 719	6	209 439	247	646 487
Ala-Tikkurila	Nedre Dickursby	33	62 334	22 946	3	6 330	—	—	36	68 664
Suutarila	Skomakarböle	14	23 029	6 179	2	6 400	—	—	16	29 429
Kulosaari	Brändö	8	8 882	25 230	1	3 135	—	—	9	12 017
Herttoniemi	Hertonäs	4	13 300	15 310	3	4 018	2	23 504	9	40 822
Vartiokylä	Botby	50	68 286	36 618	4	8 476	2	1 713	56	78 475
Mellunkylä	Mellungsby	55	90 457	24 398	5	9 486	—	—	60	99 943
Laajasalo	Degerö	52	170 542	63 621	6	22 196	2	7 619	60	200 357
<i>Summa</i>		<i>684</i>	<i>1 293 448</i>	<i>641 525</i>	<i>97</i>	<i>220 673</i>	<i>41</i>	<i>811 063</i> ¹⁾	<i>822</i> ¹⁾	<i>2 325 184</i>
1955		887	2 665 752	1 226 630	73	567 948	32	157 257	992 ³⁾	3 390 957
1954		804	1 546 178	738 929	86	249 411	21	63 264 ²⁾	911 ²⁾	1 858 853

¹⁾ Lisäksi 1 lainhuuto 10 kiinteistölle, jotka kaupunki on saanut valtion kanssa tehdyn aluevaihtosopimuksen perusteella Vartiokylästä ja Malmilta, yht. 168.3 ha, sekä 1 lainhuuto vesialueen käsittävälle yksityisen omistamalle Laajasalossa olevalle kiinteistölle, pinta-alaltaan 4.0 ha, kauppahinta 14 000 mk. ²⁾ Lisäksi 2 lainhuutoa kahdelle kiinteistölle Oulunkylässä ja Etelä-Kaarelassa yht. 472.3 ha, sekä 2 lainhuutoa yhdelletoista kiinteistölle Mellunkylässä ja Laajasalossa yht. 159.3 ha, kauppahinta 64 805 600 mk, ja 2 lainhuutoa yksityisten omistamille kiinteistöille Konalassa ja Suutarilassa yht. 18.1 ha, kauppahinta tuntematon. ³⁾ Lisäksi 5 pääasiallisesti vesialueita koskevaa lainhuutoa yksityisten omistamille kiinteistöille Herttoniemessä yht. 2.9 ha, kauppahinta tuntematon.

¹⁾ Dessutom beviljades 1 lagfart för 10 lägenheter i Botby och Malm om sammanlagt 168.3 ha vilka staden erhållit av staten genom fastighetsbyte, samt 1 lagfart för 1 lägenhet i enskild ägo på Degerö om 4.0 ha, bestående av vattenområde, köpeskillingen 14 000 mk. ²⁾ Dito 2 lagfarter för två lägenheter i Äggelby och Södra Kårböle om sammanlagt 472.3 ha, samt 2 lagfarter för elva lägenheter i Mellungsby och på Degerö om sammanlagt 159.3 ha för en köpeskilling av 64 805 600 mk, och 2 lagfarter för lägenheter tillhörande enskilda i Kånala och Skomakarböle, köpeskillingen okänd. ³⁾ Dito 5 lagfarter för lägenheter, huvudsakligen bestående av vatten områden, tillhörande enskilda i Herttonäs om sammanlagt 2.9 ha, köpeskillingen okänd.

Muist. Taulukko tarkoittaa mainittuina vuosina myönnettyjä lainhuutoja, vaikka usein kauppakirja on päivätty jo aikaisemmin.

Anm.: Tabellen avser under nämnda år beviljade lagfarter, fastän köpebrevet ofta daterats redan tidigare.

145. Raastuvanoikeudessa syytetyt henkilöt vuosina 1935—55 Vid rådstuvurätten åtalade personer åren 1935—55

Vuosi År	Syyppääksi tuomitsematta jätettyjä Ej sakfällida			Syyppääksi tuomittuja Sakfällida								Kaikkiaan syytettyjä Samtliga åtalade			Useista erilaisista rikoksista syyppääksi tuomittuja henkilöitä Personer sakfällida för flere förbrytelser av olika slag	
	Vapautettuja Frikända	Joita ei ole voitu tuomita tai joita vastaan syytettyä ei ole jätetty Vilka ej kunnat sakfällas eller mot vilka åtalet ej fullföljts	Summa	Tuomittu Dömda till					Summa	Siltä ehdollisesti tuomittuja • Därav villkorligt dömda till			M.	N. Kv.		Summa
				Kurtushuone- rangaistukseen Tukthusstraff	Vankeus- rangaistukseen Fängelsestraff	Sakkoihin Böter	Muihin rangais- tuksiin Andra straff	Summa		Kurtushuone- rangaistukseen Tukthusstraff	Vankeusran- gaistukseen Fängelsestraff	Sakkoihin Böter				
1935	480	357	837	420	594	5 566	12	6 592	11	151	5	6 733	696	7 429	369	
1940	323	593	916	328	534	5 485	5	6 352	14	203	3	6 198	1 070	7 268	309	
1945	1 105	711	1 816	1 885	2 015	15 344	11	18 255	98	650	12	16 311	3 760	20 071	935	
1950	1 054	390	1 444	400	1 162	21 121	6	22 689	38	366	3	21 568	2 565	24 133	1 032	
1951	1 024	416	1 440	452	1 193	21 892	3	23 540	41	364	9	22 579	2 401	24 980	1 301	
1952	1 166	462	1 628	504	1 330	25 677	11	27 522	55	463	7	26 549	2 601	29 150	..	
1953	1 151	366	1 517	504	1 309	28 444	7	30 264	78	494	1	29 113	2 668	31 781	..	
1954	953	432	1 385	380	1 230	26 738	11	28 359	54	416	3	27 370	2 374	29 744	..	
1955	1 169	733	1 902	426	1 229	29 186	8	30 849	65	432	27	30 216	2 535	32 751	..	

1) Tähän sisältyy 1 kuolemanrangaistukseen tuomittu. • 1) Inki. 1, som dömts till dödsstraff.

146. Maistraatin käsittelemät ulosottoasiat vuosina 1955—56 Av magistraten handlagda utsökningsmål åren 1955—56

Ulosottoasiain laatu Utsökningsmålen art	Tutkimatta jätettyjä Icke upptagna till prövning	Rauenneita Förfallna	Riittävästi tuomio- istuihin käsitel- täväksi siirrettyjä Som tvistiga hän- skjorna till dom- stols behandling	Kokonaan t. osittain myöntel- sesti ratkaistuja Helt i delvis i positiv riktning avgjorda	Hylättyjä Förkastade	Summa
1955						
Lainhaku • Lagsökning	19	247	15	1 072	8	1 361
Takavarikko tai muu vakuustoimenpide ilman lain- hakua 1) • Kvarstad eller annan säkerhetsåtgärd utan lagsökning 1)	17	84	—	50	8	159
Häätö • Avhysning	14	12	—	100	29	155
Muu virka-apu • Annan handräckning	19	20	—	15	5	59
Valitus ulosottomiehen menettelystä • Klagan över utmätningmans förfarande	28	48	75	11	7	169
Muu toimenpide • Annan åtgärd	25	50	—	3 865	20	3 960
Summa	122	461	90	5 113	77	5 863
1956						
Lainhaku • Lagsökning	13	263	5	864	11	1 156
Takavarikko tai muu vakuustoimenpide ilman lain- hakua 1) • Kvarstad eller annan säkerhetsåtgärd utan lagsökning 1)	11	37	—	55	9	112
Häätö • Avhysning	17	9	—	97	5	128
Muu virka-apu • Annan handräckning	7	2	—	44	7	60
Valitus ulosottomiehen menettelystä • Klagan över utmätningmans förfarande	16	24	69	26	17	152
Muu toimenpide • Annan åtgärd	13	40	37	1 798	13	1 901
Summa	77	375	111	2 884	62	3 509

1) Ilman että saatavaa, jota takavarikko tai kiello varmistaisi, samalla uloshaettiin. 2) Selvitetty valahtoisien ilmoituksen perusteella (verot).

1) Utan att den fordran, vars säkerställande avsetts, tillika utsökts. 2) Utredning på basen av anmälan under edlig förpliktelse (skatter).

**147. Poliisilaitoksen rikospoliisiosasto vuosina 1953—56
Kriminalpolisavdelningen vid polisrättningen åren 1953—56**

A. Toiminta • Verksamhet

V u o s i Å r	Ilmoitettuja rikoksia Anmälde brott	Selvitettyjä ¹⁾ rikoksia Utredda ¹⁾ brott		Vangittuja henkilöitä Häktade personer	Syytettyjä henkilöitä Åtalade personer	Tuomioistuimeen siirrettyjä rikosasioita Till domstol förvisade brottmål	Rikoksen vuoksi kadonneen omaisuuden arvo Värdet av genom brott förklarad egendom 1 000 mk	Takaisin saadun omaisuuden arvo Värdet av tillrättas skaffad egendom	
		Luku Antal	%					1 000 mk	%
1953.....	11 787	8 380	71.1	495	5 012	4 950	127 206	93 060	73.2
1954.....	11 869	8 742	73.7	372	4 731	4 579	111 465	84 899	76.2
1955.....	11 752	8 663	73.7	375	4 766	4 404	139 303	101 852	73.1
1956.....	13 377	9 512	71.1	357	4 470	4 564	231 785	175 612	75.8

¹⁾ Tähän sisältyvät myös aikaisemmin ilmoitetut, ko. vuonna selvitetty rikokset.

¹⁾ Inkl. även tidigare anmälda, men under ifrågav. år utredda brott.

B. Syytettyt henkilöt • Åtalade personer

V u o s i Å r	Rikospoliisin toimesta syytettyt • Av kriminalpolisens åtalade								Muut ¹⁾ • Övriga ¹⁾			
	Miehiä; ikä • Män; ålder				Naisia; ikä • Kvinnor; ålder				Kalkkiaa Samtliga	Poikia Gossar	Tyttöjä Flickor	Summa
	15—17	18—20	21—	Summa	15—17	18—20	21—	Summa				
	v u o t t a • å r											
1953.....	188	254	3 692	4 134	37	86	755	878	5 012	486	40	526
1954.....	139	169	3 683	3 991	41	69	630	740	4 731	412	32	444
1955.....	219	177	3 591	3 987	42	66	671	779	4 766	384	32	416
1956.....	268	198	3 465	3 931	35	65	439	539	4 470	544	20	564

¹⁾ Lastensuojelulautakunnan toimesta syytettyt.

¹⁾ Av barnskyddsnämndens åtalade.

**148. Poliisin toimeenpanemat juopuneiden pidätykset vuosina 1953—56
Av polisen företagna anhänganden för fylleri åren 1953—56**

Vuosi ja kuukausi År och månad	Vartiopiiri • Vakt distrikt									Summa	Sittä Därav	
	I	II	III	IV	V	VI	VII	VIII	IX		Miehiä Män	Naisia Kvinnor
1956												
I	345	510	493	460	176	258	50	26	49	2 367	2 198	169
II	288	370	372	365	142	202	49	29	39	1 856	1 743	113
III	243	348	302	346	129	121	38	30	54	1 611	1 537	74
IV	493	541	442	656	225	255	75	49	55	2 791	2 620	171
V	401	582	427	614	181	187	92	24	40	2 548	2 363	185
VI	498	731	407	746	213	202	140	37	44	3 018	2 799	219
VII	441	775	529	796	246	183	200	41	55	3 266	3 018	248
VIII	451	798	569	817	234	232	103	53	57	3 314	3 086	228
IX	447	722	471	757	211	262	111	69	64	3 114	2 892	222
X	506	754	524	744	213	206	84	37	58	3 126	2 919	207
XI	384	547	450	549	221	213	71	30	51	2 516	2 358	158
XII	358	617	494	592	209	254	52	25	65	2 666	2 496	170
<i>Koko vuosi • Hela året</i>	<i>4 855</i>	<i>7 295</i>	<i>5 480</i>	<i>7 442</i>	<i>2 400</i>	<i>2 575</i>	<i>1 065</i>	<i>450</i>	<i>631</i>	<i>32 193</i>	<i>30 029</i>	<i>2 164</i>
1955	4 973	7 981	5 759	7 059	2 882	3 301	904	435	640	33 934	31 346	2 588
1954	3 453	7 454	5 621	6 919	2 628	3 906	771	456	737	31 945	29 512	2 433
1953	3 367	9 729	5 889	8 139	2 863	3 411	673	529	673	35 273	32 133	3 140

Muist.: Vartiopiirit ovat: I Kruununhaka, II Eira, III Hietaniemi, IV Kallio, V Vallila, VI Töölö, VII Munkkiniemi, VIII Oulunkylä ja IX Malmi.

Anm.: Vakt distriktin är: I Kronohagen, II Eira, III Sandudd, IV Berghäll, V Vallgård, VI Tölö, VII Munksnäs, VIII Äggelby och IX Malm.

149. Poliisin tietoon tulleet rikokset sekä syytetyt henkilöt vuosina 1952—56
Brott, som kommit till polisens kännedom samt åtalade personer åren 1952—56

Rikokset Brott	Kaikkiaan rikoksia Samtliga brott	Sittä syytteen johtaneita ²⁾ Därav fall, som lett till åtal ²⁾	Selvitetty aikaisempina vuosina ilmoitettuja Utredda, under tidigare år anmälda		Syytetyjä henkilöitä Åtalade personer	Sittä • Därav		Kaikki poliisin tietoon tulleet rikokset Samtliga brott, som kommit till polisens kännedom			
			Kaikkiaan Samtliga	Näistä syytteen joht. Därav fall, som lett till åtal		18 vuotta nuorempia Under 18 år	Väkijuomien vaikutuksen alaisia Påverkade av alkohol	1955	1954	1953	1952
I. Rikoslakia vastaan tehtyt rikokset Brott mot strafflagen											
A. Valtioon tai yhteiskuntaan kohdistuneet rikokset Brott mot staten eller samhället											
1956											
Väkivalta virkamiehelle • Våld mot tjänsteman	157	141	1	1	147	1	98	167	166	161	155
Muu haitanteko virkamiehelle • Annat hinder mot tjänsteman	821	711	23	16	690	14	284	786	915	829	892
Perätön lausuma • Osann utsaga	37	25	10	6	38	1	1	50	49	20	24
Rauhanrikkominen • Fridsbrott	238	67	4	—	67	—	29	285	242	218	227
Murhapolito • Mordbrand	5	3	—	—	5	2	1	1	—	1	10
Asiakirjan väärennys • Förfälskning av urkund	332	236	25	21	173	13	10	242	217	266	194
Juopumus • Fylleri	16 428	16 428	—	—	16 422	70	—	16 940	31 939	35 397	35 654
Muut valtioon tai yhteiskuntaan kohdistuneet rikokset Övriga brott mot staten eller samhället	1 769	1 310	30	18	1 364	63	247	1 960	2 023	2 164	2 056
Summa	19 787	18 921	93	62	18 906	164	670	20 431	35 551	39 056	39 212
B. Yksilöön kohdistuneet rikokset Brott mot individen											
Murha, täytetty rikos • Mord, fullbordat brott	2	2	—	—	2	—	—	3	7	5	10
Tappo tai kuoleman aih. pahoinpitely ¹⁾ • Dråp eller misshandel med dödlig påföljd ¹⁾	13	12	—	—	12	—	11	10	10	13	11
Murhan tai tapon yritys • Försök till mord eller dråp Törkeä pahoinpitely ¹⁾ • Grov misshandel ¹⁾	6	4	—	—	4	—	3	11	4	10	7
Törkeätä lievempi pahoinpitely • Lindrigare än grov misshandel	15	11	—	—	11	—	11	7	6	14	11
Kuoleman tai vaikean ruumiinvamman tuottaminen Dödsvällande eller vållande till svår kroppsskada ..	145	70	11	5	89	2	52	214	197	230	217
Lievä pahoinpitely • Lindrig misshandel	40	37	1	1	40	2	4	35	20	15	21
Aseen nostaminen • Resande av vapen	1 764	927	29	15	1 015	28	364	2 045	2 144	1 863	2 024
Lapsenmurha • Barnamord	61	37	4	2	40	3	28	54	50	39	25
Muut rikokset RL:n 22 lukua vastaan • Övriga brott mot 22 kapitlet i SL	1	1	—	—	1	—	—	1	1	2	1
Muut yksilöön kohdistuneet rikokset • Övriga brott mot individen	27	16	—	—	27	—	1	19	52	34	23
Summa	2 274	1 218	52	23	1 351	39	491	2 740	2 777	2 455	2 548
C. Omaisuusrikokset • Egendomsbrott											
Tavallinen varkaus, näpistelemine • Enkel stöld, snatteri	5 198	1 713	117	75	1 140	202	376	4 490	4 346	4 678	4 374
Törkeä varkaus, murto • Grov stöld, inbrott	2 013	1 023	110	68	392	116	133	1 174	1 242	1 414	1 386
Kavaltaminen • Försnillning	581	285	83	59	321	7	41	635	596	604	565
Ryöstö • Rån	59	35	2	—	58	6	48	54	67	56	84
Kirstäminen • Utpressning	6	3	—	—	3	—	—	10	16	14	14
Varastetun tavaran kätkeminen • Döljande av tjuvgods	102	94	6	6	81	19	20	130	114	223	259
Petos • Bedrägeri	1 982	1 242	222	151	770	8	188	1 727	1 782	1 379	1 305
Muut omaisuusrikokset • Övriga egendomsbrott	1 141	374	38	23	406	45	110	1 046	1 007	861	844
Summa	11 082	4 769	578	382	3 171	403	916	9 266	9 170	9 229	8 831
II. Väkijuomalakia vastaan tehtyt sekä muut rikokset • Brott mot lagen om alkoholdrycker samt övriga brott											
Väkijuomien luvaton valmistus • Olovlig tillverkning av alkoholdrycker	9	7	—	—	8	—	—	5	5	9	19
Väkijuomien luvaton myynti • Olovlig försäljning av alkoholdrycker	720	674	7	7	680	1	22	1 191	1 012	1 086	691
Muut väkijuomalakirikokset • Övriga brott mot lagen om alkoholdrycker	1 098	1 048	5	5	1 060	28	298	1 100	1 077	876	1 613
Moott.ajon. kuljettaminen juopuneena • Framf. av motorf. i berusat tillstånd	333	305	1	1	306	5	306	312	265	340	398
Muut moott.ajon. liikennettä kosk. rik. • Övriga brott ang. trafik med motorfordon	13 403	9 686	64	44	9 777	332	72	13 094	10 942	13 637	12 784
Muut rikokset • Övriga brott	2 659	1 480	44	38	1 395	50	99	11 727	13 063	13 559	13 955
Summa	18 222	13 200	121	95	13 226	416	797	27 429	26 364	29 507	29 460
Kaikkiaan • Totalsumma											
Summa	51 365	38 108	844	562	36 654	1 022	2 874	59 866	73 862	80 247	80 051
Juopumuspidätyksiä ilman syytettä ³⁾ • Anhållanden för fylleri utan åtal ³⁾	15 785	—	—	—	—	—	—	16 907
Kaupungin järjestyssääntöjä vastaan tehtyt rikkomukset • Överträdelse av stadens ordningsstadgar ..	8 268	5 803	8	6	5 876	20	2 047	—	—	—	—

¹⁾ Myös tappelussa. ²⁾ Lisäksi oli 2 783 tapausta, joita selvitettäessä todettiin, että rikosta ei ole tapahtunut, muutoin selvitettyjä tapauksia 8 088 sekä vuoden päättyessä tutkimuksen alaisia 4 851. ³⁾ Sisältyvät v. 1952—54 osastoon I A, juopumus.
⁴⁾ Även vid slagsmål. ⁵⁾ Dessutom 2 783 fall, rörande vilka konstaterats, att brott icke förelegat, 8 088 på annat sätt utredda fall samt 4 851 fall under utredning vid årets utgång. ⁶⁾ Åren 1952—54 ingår fylleri i avd. I A.

150. Juopumuksesta pidätetyt, kaupungissa asuvat henkilöt vuosina 1950—55
För fylleri anhållna, i staden bosatta personer åren 1950—55

Vuosi ja ikä År och ålder	Henkilöitä, jotka vuoden aikana pidätettiin Personer, som under året anhölls														Kaikkiaan Samtliga			Näistä syytteeeseen pantu Av dessa åtalades				
	1 kerran 1 gång		2		3		4		5		6—9		10—		M.	N. Kv.	Sum- ma	M.	N. Kv.	Sum- ma		
	M.	N. Kv.	M.	N. Kv.	M.	N. Kv.	M.	N. Kv.	M.	N. Kv.	M.	N. Kv.	M.	N. Kv.								
1955																						
Ikä, vuotta Ålder, år																						
—18.....	95	5	8	—	—	—	1	—	—	—	—	1	—	—	—	—	105	5	110	7	—	7
18—20.....	251	13	45	2	13	—	8	—	3	—	3	—	—	—	—	—	323	15	338	50	1	51
21—29.....	1 757	83	450	15	202	9	116	4	80	3	121	4	47	—	—	—	2 773	118	2 891	1 693	52	1 745
30—39.....	1 724	179	545	48	294	27	194	16	133	12	213	18	147	6	—	—	3 250	306	3 556	2 068	158	2 226
40—49.....	1 866	207	615	65	322	35	201	33	141	14	219	29	170	21	—	—	3 534	404	3 938	2 190	236	2 426
50—59.....	958	102	275	27	119	24	92	14	50	7	119	10	56	8	—	—	1 669	192	1 861	970	100	1 070
60—.....	294	36	68	13	24	2	14	2	12	—	14	4	7	1	—	—	433	58	491	239	32	271
Summa	6 945	625	2 006	170	974	97	626	69	419	36	690	65	427	36	12 087	1 098	13 185	7 217	579	7 796		
1954.....	6 749	674	2 006	170	974	105	539	49	375	27	791	62	362	33	11 796	1 120	12 916	6 714	528	7 242		
1953.....	7 237	693	2 078	234	969	90	560	71	416	41	762	80	472	55	12 494	1 264	13 758	6 451	608	7 059		
1952.....	7 405	763	2 167	194	1 045	108	582	59	375	42	703	81	473	40	12 750	1 287	14 037	4 830	441	5 271		
1951.....	7 041	719	1 928	200	890	102	489	54	328	27	619	78	407	40	11 702	1 220	12 922	4 498	404	4 902		
1950.....	7 800	876	2 207	207	959	119	511	53	357	35	626	82	449	51	12 909	1 423	14 332	4 684	475	5 159		

151. Tulipalot vuonna 1956 • Eldsvådor år 1956

Syttymissyy Brandorsak	Syttymisspaikka • Platsen för brandens uppkomst															
	Aseinrakennus Bostadshus	Tehdaslaitos, työ- ja liikahuone Fabriksinrättning, arbets- och affärslokal	Hotelli, sairaala ym. Hotell, sjukhus m.m.	Autotalli, sauna ym. Garage, bastu m.m.	Väjä, parakki ym. Lider, barack m.m.	Auto ym. kulkuneuvo Bil o. a. kommunikations- medel	Varasto Magasin, lager	Rakennustyömaa Arbetsplats vid bygge	Kellari, hissi ym. Källare, hiss m.m.	Katto, ullakko ym. Tak, vind m.m.	Metsä Skog	Maasto Mark	Muuntaja yms. Transformator o. dyl.	Muu Annat	Summa	
Varomaton tupakointi • Vårdslös tobaksrökning	24	13	4	1	3	11	4	1	7	1	—	—	—	8	85	
Lasten tulenkäsittely • Barnens hantering med eld	4	—	—	—	10	1	1	1	—	—	26	—	—	7	51	
Muu tulen huolimaton käsittely (puhalluslam- pu, tulitikut ym.) • Annan vårdslös hante- ring med eld (blåslampa, tändstickor m.m.)	31	22	5	4	8	11	8	27	14	6	1	21	—	3	161	
Viallinen tulisija ja savuhormi, niiden liika- kuumeneminen • Bristfällig eldstad och rök- fång, deras överhettning	13	9	4	6	16	1	1	19	6	2	—	—	6	83		
Kipinä, kuuma tuhka tai esine • Gnista, het aska eller hett föremål	16	5	1	2	1	3	—	12	2	1	—	—	—	14	57	
Räjähdyks, kipinä yms. teollisuudessa ja lii- kenteessä • Explosion, gnista o. dyl. i in- dustri och trafik	4	35	—	—	—	5	2	1	2	—	1	36	—	1	87	
Tulenarkojen nesteiden huolimaton käsittely Vårdslös hantering med eldfarliga vätskor.	2	6	1	1	—	8	1	2	—	—	—	—	—	21		
Sähkölaitteiden huolimaton käsittely • Vårdslös hantering med elektriska apparater	19	2	—	—	—	—	—	—	1	—	—	—	—	22		
Muut sähköstä aiheutuvat syyt • Andra av elektricitet föranledda orsaker	18	9	3	—	3	45	3	2	17	2	—	—	11	113		
Itsesytytys • Självantändning	—	4	—	2	1	11	4	2	1	—	—	—	—	36		
Tuho- ja murhapolitto • Mordbrand	1	1	—	—	—	—	3	—	5	—	1	—	—	1	12	
Muu syy • Annan orsak	2	—	—	—	—	—	—	1	—	—	—	—	—	4		
Tuntematon syy • Okänd orsak	8	6	1	1	10	5	10	1	4	3	4	20	—	12	85	
Summa	142	112	19	17	52	101	37	69	60	15	7	111	18	57	817	

152. Kiinteistöviraston maatalousosaston hoidossa ja valvonnassa olevan viljellyn peltomaan tuotto vuonna 1955
Avkastningen år 1955 från odlad åkerareal som förvaltas och övervakas av fastighetskontorets lantbruksavdelning

Tila tai alue Lägenhet eller område	Peltoala • Åkerareal			Puhdas tuotto • Nettoavkastning						
	Omassa viljelyksessä I egen bebrukning	Vuokralle annettuna	Utarrenderade	Summa	Maataloudesta Lantbruk	Maanvuokrauksesta Arrende	Rakennusten vuokrauksesta Hyra för byggnader	Summa	Ha kohden maataloudesta Per ha av lantbruket	Ha kohden maan vuokrauksesta Per ha av ut- arrenderad jord
Falkulla	145	3	148	3 346 721	72 130	346 092	3 764 943	23 081	24 043	
Haltiala • Tomtbacka	191	4	195	878 695	43 770	153 226	1 075 691	4 600	10 943	
Hirvihaara	—	9	9	—	30 130	—	30 130	—	3 348	
Pukinmäki • Bocksbacka	208	90	298	1 886 055	511 141	520 684	1 876 512	9 068	5 679	
Tali	107	40	147	4 149 106	93 544	138 127	4 104 523	38 777	2 339	
Tuomarinkylä • Domarby	273	3	276	519 197	50 250	634 559	1 103 506	1 902	16 750	
Vartiokylä • Botby	—	202	202	—	262 771	244 803	17 968	—	1 301	
Herttoniemi • Hertonäs	—	70	70	—	243 331	44 160	287 491	—	3 476	
Kaarela • Kårböle	—	75	75	—	496 708	—	496 708	—	6 623	
Haaga • Haga	—	75	75	—	378 369	—	378 369	—	5 045	
Kunnalliskoti • Kommunalhem	—	11	11	—	750	—	750	—	68	
Leppävaara • Alberga	—	69	69	—	484 841	—	484 841	—	7 027	
Tullisaari Stansvik • Turholm Stansvik	—	18	18	—	12 809	22 000	34 809	—	712	
Viikinkmäki • Viksbacka	—	15	15	—	46 177	—	46 177	—	3 078	
Summa	924	684	1 608	9 741 380	2 201 179	483 089	11 459 470	10 543	3 218	

Muist.: Lisäksi on huoltolautakunnan ja lastensuojelulautakunnan hoidossa noin 242 ha kaupungin omistamaa, viljeltyä peltomaata.

Anm.: Dessutom förvaltas av vårdnämnden och barnskyddsnämnden c:a 242 ha av staden ägd, odlad åkerareal.

153. Rakennusviraston puhtaanapito-osaston ¹⁾ toiminta vuosina 1935—56
Byggnadskontorets renhållningsavdelnings ¹⁾ verksamhet åren 1935—56

Vuosi År	Työntekijöitä keskimäärin Arbetare i medeltal			Työtunteja, tuhansia ²⁾ Arbetstimmar, tusental ²⁾						Puhtaanapito Renhållningen			
	Katujen puhtaanapitoa För gaturenhållningen	Käytävien puhtaanapitoa För gångvägarnas renhållningen	Käytävien puhtaanapitoa För fastighetsrenhållningen	Katujen puhtaanapitoon För gaturenhållning			Kiinteistöjen puhtaanapitoon För fastighetsrenhållning			Yksityisten katuosuudet Privata gatuandelar	Kaupungin omat katuosuudet Stadens egna gatuandelar	Summa	Kiinteistöjä Fastigheter
				Henkilö- Vid fot-	Hevos- Vid häst-	Auto- Vid bil-	Henkilö- Vid fot-	Hevos- Vid häst-	Auto- Vid bil-				
				päivätöissä • dagsverken						m ²			
1935	252	122	458.0	59.6	39.7	99.3	18.0	89.0	72.3	350 000	2 000 000	2 350 000	1 827
1940 ⁴⁾	185	129	418.4	6.1	18.1	117.3	14.4	99.6	73.0	417 000	2 083 000	2 500 000	2 069
1945	420	188	555.5	13.3	35.1	256.5	25.5	120.2	74.4	417 000	2 083 000	2 500 000	2 187
1950	304	162	538.0	17.4	49.3	186.8	0.6	155.2	103.4	697 000	2 410 000	3 107 000	2 732
1952	426	183	797.6	16.3	107.3	202.9	—	169.6	100.3	772 459	2 450 000	3 222 459	2 926
1953	382	179	712.4	12.6	100.8	215.8	—	166.4	108.3	810 459	2 450 000	3 260 459	2 969
1954	410	173	768.8	9.5	113.8	218.2	—	168.2	118.6	813 738	2 500 000	3 313 738	3 131
1955	481	169	892.7	17.5	142.2	219.7	—	168.6	121.2	813 634	2 700 000	3 513 634	3 435
1956	537	185	1 028.8	28.5	218.6	258.9	—	180.6	135.4	813 398	2 800 000	3 613 398	3 693

¹⁾ Vuoteen 1946 saakka puhtaanapitolaitos. ²⁾ Paitsi varastossa. ³⁾ Kaatopaikkojen työntekijät ml. ⁴⁾ Sotapalvelukseen kutsuttuja ei ole otettu huomioon.

¹⁾ T.o.m. år 1946 renhållningsverket. ²⁾ Exkl. vid förrådet. ³⁾ Inkl. arbetare vid avstjälplingsplatserna. ⁴⁾ Exkl. i militärtjänst inkallade.

Teollisuusryhmä Industrigrupp	Työpaikkoja Arbetsställen	Työntekijöitä keskimäärin Arbetare i medeltal				Summa	Muu Övrig	
		Sukupuoli Kön		Ikä, vuotta Ålder, år			Omistajat, johtajat ja isännöitsijät Ägare, direktörer och disponenter	Teknilliset toimihenkilöt Tekniska funktionärer
		M.	N. Kv.	—17	18—			
2318. Erilliset kankaiden ja lankojen värjäämöt ja viimeistämöt • Fristående tyg- och garnfärgerier samt appretering	4	23	156	2	177	179	6	2
2320. Trikootehtaat • Trikäfabriker	39	121	1 682	51	1 752	1 803	44	29
2392. Vanu- ja vanustehtaat • Vadd- och vaddvarufabriker	3	5	52	1	56	57	5	—
24. Kenkä-, vaatetus- ja ompeluteollisuus • Sko-, konfektions- och sömnadsindustri	169	684	5 187	73	5 798	5 871	190	65
2410. Kenkäteollisuus • Skoindustri	10	170	303	2	471	473	13	4
2420. Jalkinekorjaamot • Skoreparation	2	21	11	1	31	32	3	—
2430. Turkismuokkaamot • Pälsvaruberedning	3	19	43	—	62	62	2	1
2441. Miesten pukujen ja päällystakki valmistus Herrkonfektionsfabriker	14	123	826	7	942	949	16	11
2442. Naisten päällystakki, turkkien ja kävely-pukujen valmistus • Tillverkning av damkappor, -pälsar och promenaddräkter	36	135	1 129	15	1 249	1 264	38	22
2443. Työ- ja ulkoilupukimien yms. valmistus • Tillverkning av arbets- och sportkläder m.m.	12	16	711	14	713	727	16	4
2444. Leninki- ja puserotehtaat • Klännings- och blusfabriker	33	5	786	9	782	791	34	8
2445. Paita- ja liivitehtaat • Skjort- och korsett-fabriker	25	42	836	15	863	878	31	7
2446. Hattu- ja lakkitehtaat • Hatt- och mössfabriker	9	66	210	1	275	276	8	2
2447. Nahkakäsine- ja nahkapukutehtaat • Handsk- och läderdräktfabriker	3	9	29	—	38	38	2	—
2449. Muut vaatetus- ja asustetehtaat • Övriga konfektions- och ekiperingsfabriker	7	2	78	6	74	80	9	—
2451. Vuodevaatetehtaat • Sängklädsfabriker	6	11	142	1	152	153	10	1
2452. Tavaranpeite-, purje-, ja markiisitehtaat • Tillverkning av presenningar, segel och markiser	3	10	23	—	33	33	2	—
2453. Kierrekaihdintehtaat • Rullgardinsfabriker	3	52	41	2	91	93	5	5
2459. Muualla mainitsemaan ompeluteollisuus • Övrig sömnadsindustri	3	3	19	—	22	22	1	—
25. Puuteollisuus • Träindustri	33	301	156	5	452	457	21	2
2512. Erilliset sahat • Fristående sågverk	2	20	—	—	20	20	—	—
2513. Erilliset höyläämöt • Fristående hyvlierier	6	74	10	1	83	84	5	1
2514. Laatikkolauta- ja laatikkotehtaat • Lådämnes- och lådfabriker	3	26	23	—	49	49	2	—
2521. Halkosahat • Vedsågar	12	61	8	2	67	69	7	—
2523. Vaneritehtaat • Fanerfabriker	2	55	105	—	160	160	2	1
2525. Puunkyllästämöt • Träimpregneringsverk	1	8	1	—	9	9	1	—
2532. Puun sorvaamot sekä lesti- ja puuvarsitehtaat Svarverier samt läst- och träskafsfabriker	2	13	3	1	15	16	1	—
2533. Puuastia- ja tynnyritehtaat • Träkärnsfabriker och tunnbindier	1	10	2	—	12	12	1	—
2534. Malliveistämöt • Modellsnickerier	3	32	2	1	33	34	2	—
2539. Muualla mainitsemaan puun jatkoiteollisuus Övrig vidareförädling av trävaror	1	2	2	—	4	4	—	—

1) Ks. alav. s. 160.

henkilökunta keskimäärin personal i medeltal						Palkat • Löner				Toimihenkilöt Funktionärer	Raaka-aineiden ja puoli-valmistaiden arvo Råämnenas och halvfabrikatens värde	Tuotannon bruttoarvo Produktionens bruttovärde	Jalostusarvo 1) Förädlingsvärde 1)	Jalostusarvo työtuntia kohden • Förädlingsvärde per arbetstimme
Työnjohtajat Arbetsledare	Konttorihenkilökunta Kontorspersonal	Muu henkilökunta Övrig personal	Summa	Kaikki työntekijät Samtliga arbetare		Siitä valmistustyöntek. Därav vid fabrikation								
				Työtunnit Arbetsstimmar 1 000	Palkat Löner 1 000 mk	Työtunnit Arbetsstimmar 1 000	Palkat Löner 1 000 mk							
6	16	1	31	390	55 939	347	48 166	15 527	24 119	188 844	134 940	346	1	
38	111	9	231	3 682	503 740	3 464	468 880	116 481	1 416 452	2 751 110	1 239 091	337	2	
2	14	1	22	111	12 066	62	6 220	8 204	24 227	45 745	17 700	159	3	
114	467	74	910	11 951	1 711 688	11 448	1 631 716	452 465	4 707 643	8 394 554	3 454 755	289	4	
15	35	1	68	1 001	158 054	982	155 733	41 965	302 647	584 891	265 948	266	5	
—	1	—	4	74	11 896	67	11 438	900	7 704	26 927	18 758	253	6	
2	7	—	12	127	17 208	115	14 423	6 285	73 280	134 420	56 678	446	7	
17	68	5	117	1 967	272 083	1 862	254 605	52 409	854 399	1 343 777	466 150	237	8	
17	121	19	217	2 541	387 078	2 471	377 329	102 590	1 253 532	2 067 399	783 888	308	9	
21	36	6	83	1 442	197 647	1 434	196 755	37 699	568 216	965 211	356 860	247	10	
16	61	19	138	1 565	212 750	1 543	209 280	60 400	447 779	919 849	459 044	293	11	
8	57	8	111	1 822	248 538	1 707	220 710	67 108	597 625	1 166 939	533 086	293	12	
2	42	12	66	566	80 449	509	72 852	29 224	157 422	371 130	200 336	354	13	
1	3	—	6	66	9 437	66	9 437	2 852	27 003	52 288	24 638	373	14	
1	17	3	30	163	23 246	143	21 221	21 888	92 080	191 452	95 740	587	15	
3	11	—	25	301	38 536	270	36 675	10 275	181 362	292 180	63 491	211	16	
1	3	—	6	70	10 860	69	10 773	3 310	46 926	70 941	23 734	339	17	
10	3	—	23	203	37 945	167	34 524	14 150	93 112	189 766	93 889	463	18	
—	2	1	4	43	5 961	43	5 961	1 410	4 556	17 384	12 515	291	19	
16	37	2	78	939	147 453	794	125 474	37 119	605 230	956 240	319 545	340	20	
—	—	—	—	41	5 248	19	2 254	—	60 153	75 985	15 188	370	21	
5	9	—	20	194	31 866	147	25 236	11 205	95 442	136 564	37 796	195	22	
1	3	—	6	102	13 700	102	13 700	2 637	46 007	70 725	23 635	232	23	
8	5	—	20	157	25 679	93	15 500	6 288	337 575	421 264	80 752	514	24	
—	18	2	23	300	43 958	293	42 596	12 861	41 979	179 880	117 079	390	25	
1	1	—	3	15	3 486	12	2 964	1 547	8 969	23 442	13 047	870	26	
1	—	—	2	38	4 062	36	3 770	1 237	5 614	14 647	8 562	225	27	
—	1	—	2	21	4 107	21	4 107	1 344	6 016	14 454	8 228	392	28	
—	—	—	2	63	13 909	63	13 909	—	2 507	16 507	13 462	214	29	
—	—	—	8	1 438	8	1 438	—	—	968	2 772	1 796	225	30	

1) Se noten på s. 161.

Teollisuusryhmä Industrigrupp	Työpaikkoja Arbetsställen	Työntekijöitä keskimäärin Arbetare i medeltal					Summa	Omatkäsittely- ja isännöitsijät Ägare, direktörer och disponenter	Muu Övrig
		Sukupuoli Kön		Ikä, vuotta Ålder, år					
		M.	N. Kv.	—17	18—				
26. Huonekalu- ja rakennuspuusepänteollisuus Möbel- och byggnadssnickeriindustri	27	312	97	4	405	409	23	14	
2610. Huonekalutehtaat (rautasänky- ja teräshuonekalutehtaita lukuun ottamatta) • Möbelfabriker (dock ej järnsängs- och stål möbelfabr.)	8	91	57	1	147	148	5	5	
2620. Erilliset huonekaluverhoomot • Fristående möbeltapetseringsverkstäder	7	61	23	2	82	84	8	2	
2630. Rakennuspuusepäntehtaat • Byggnadssnickeri-fabriker	12	160	17	1	176	177	10	7	
27. Paperiteollisuus • Pappersindustri	22	294	527	20	801	821	21	12	
2721. Tapettitehtaat • Tapetfabriker	1	39	34	2	71	73	2	3	
2722. Pahvilaatikko- ja rasiathtehtaat • Ask- och kartongvarufabriker	11	203	347	11	539	550	11	3	
2723. Pussi- ja kirjekuoritehtaat • Päs- och kuvertfabriker	2	7	19	—	26	26	1	—	
2729. Muut paperi- ja pähvivalmistetehtaat • Övriga papp- och pappersvarufabriker	8	45	127	7	165	172	7	6	
28. Graafinen teollisuus • Grafisk industri	170	3 532	3 812	375	6 968	7 343	180	83	
2811. Varsinaiset kirjapainot • Egentliga boktryckerier	72	2 347	1 964	190	4 121	4 311	85	45	
2812. Laakapainot • Plantryckerier	6	273	256	27	502	529	7	10	
2813. Syväpainot • Djuptryckerier	2	106	34	12	128	140	—	—	
2820. Kuvalaattalaitokset • Klichéanstalter	11	210	15	30	195	225	12	2	
2830. Kirjansitomot • Bokbinderier	13	240	710	98	852	950	10	—	
2841. Kirjojen kustantajat • Bokförlag	20	80	65	12	133	145	29	12	
2842. Sanomalehtien kustantajat • Tidningsförlag	16	273	755	6	1 022	1 028	9	6	
2843. Aikakauslehtien kustantajat • Tidskriftsförlag	30	2	13	—	15	15	28	8	
29. Nahka- ja nahkateosteollisuus • Skinn-, läder- och lädervaruindustri	11	10	15	—	163	163	11	—	
2922. Laukkujen, salkkujen yms. valmistus • Tillverkning av väskor och portföljer m.m.	11	10	153	—	163	163	11	—	
30. Kumiteollisuus • Gummiindustri	11	115	64	2	177	179	7	5	
3010. Kumitavaratehtaat • Gummivarufabriker	3	59	57	—	116	116	3	5	
3020. Vulkanisointilaitokset • Vulkaniseringsverkstäder	8	56	7	2	61	63	4	—	
31. Kemian teollisuus • Kemisk industri	60	498	807	12	1 293	1 305	77	151	
3119. Epäorgaanisia kemikaaleja valmistavat tehtaat • Tillverkning av oorganiska kemikalier	1	28	1	—	29	29	2	1	
3126. Räjähdysaine- ja pyroteknilliset tehtaat • Sprängämnes- och pyrotekniska fabriker	1	2	13	—	15	15	2	—	
3130. Kasvi- ja eläinöljyjen ja -rasvojen valmistusteollisuus • Tillverkning av vegetabiliska och animaliska oljor och fetter	1	97	9	—	106	106	2	10	
3141. Väripigmenttitehtaat • Färgpigmentfabriker	1	4	—	—	4	4	1	—	
3142. Vernissa- ja maalitehtaat • Ferniss- och målfärgfabriker	10	62	20	1	81	82	13	13	

1) Ks. alav. s. 160.

henkilökunta keskimäärin personal i medeltal				Palkat • Löner					Raaka-aineiden ja puoli- valmistaiden arvo Råämnenas och halv- fabrikatens värde	Tuotannon bruttoarvo Produktionens brutto- värde	Jalostusarvo 1) Förädlingsvärde 1)	Jalostusarvo työtuntia kohden • Förädlingsvärde per arbetstimme
Työnjohtajat Arbetsledare	Konttorihenkilökunta Kontorspersonal	Muu henkilökunta Övrig personal	Summa	Kaikki työntekijät Samtliga arbetare		Siitä valmistustyöntek. Därav vid fabrikation		Toimihenkilöt Funktionärer				
				Työtunnit Arbetsstimmar 1 000	Palkat Löner 1 000 mk	Työtunnit Arbetsstimmar 1 000	Palkat Löner 1 000 mk					
17	33	2	89	873	165 972	817	155 597	40 664	171 223	485 182	295 990	339
6	12	—	28	311	59 731	305	58 623	12 054	66 699	173 774	100 151	322
4	10	2	26	157	28 824	141	26 666	12 452	32 340	88 869	54 622	348
7	11	—	35	405	77 417	371	70 308	16 158	72 184	222 539	141 217	349
42	66	9	150	1 793	236 621	1 430	194 960	76 642	645 402	1 394 977	699 602	390
1	17	—	23	160	25 099	160	25 099	11 876	19 978	99 261	75 154	470
33	27	2	76	1 207	153 452	877	116 238	37 955	471 934	946 824	441 440	366
1	1	—	3	58	7 866	54	7 399	1 675	34 105	73 183	38 179	658
7	21	7	48	368	50 204	339	46 224	25 136	119 385	275 709	144 829	394
237	1 726	359	2 585	15 612	2 447 024	13 312	2 134 123	1 182 567	2 540 410	12 947 849	7 101 810	455
172	333	96	731	10 146	1 671 069	9 300	1 565 903	383 992	1 875 536	5 138 502	2 992 859	295
18	98	14	147	1 238	181 590	1 133	168 429	66 011	210 579	638 792	412 562	333
4	1	—	5	346	54 560	346	54 560	2 878	188 812	373 127	178 997	517
6	25	16	61	533	93 948	519	92 462	28 730	26 508	213 125	179 568	337
26	16	—	52	2 220	290 702	2 014	252 769	35 281	179 622	704 875	507 368	229
2	180	11	234	325	43 431	—	—	90 140	26 089	1 161 650	562 676	1 731
9	649	94	767	778	107 787	—	—	326 912	11 173	2 777 973	1 397 360	1 796
—	424	128	588	26	3 937	—	—	255 623	22 091	1 939 805	870 420	33 478
5	8	3	27	319	39 979	307	37 375	9 536	63 632	159 250	94 083	295
5	8	3	27	319	39 979	307	37 375	9 536	63 632	159 250	94 083	295
4	22	—	38	499	68 704	433	58 401	21 159	105 097	274 284	137 423	275
1	13	—	22	253	39 653	197	31 148	13 726	72 008	178 311	80 333	318
3	9	—	16	246	29 051	236	27 253	7 433	33 089	95 973	57 090	232
63	259	52	602	2 905	407 966	2 133	289 698	330 893	2 225 873	4 872 036	1 881 686	648
—	5	—	8	70	14 470	70	14 470	7 203	5 957	68 068	57 412	820
1	1	—	4	36	5 738	36	5 738	1 990	6 209	20 947	13 363	371
4	17	1	34	259	52 155	51	12 137	19 187	1 011 456	1 252 669	167 256	646
—	1	—	2	9	1 748	4	1 057	1 100	15 416	20 448	4 713	524
5	22	11	64	183	31 946	177	30 783	34 739	165 187	339 420	134 646	736

1) Se noten på s. 161.

	Teollisuusryhmä Industrigrupp	Työpaikkoja Arbetsställen	Työntekijöitä keskimäärin Arbetare i medeltal					Muu Övrig	
			Sukupuoli Kön		Ikä, vuotta Ålder, år		Summa	Omistajat, johtajat ja isännöitsijät Ägare, direktörer och disponenter	Teknilliset toimihenkilöt Tekniska funktionärer
			M.	N. Kv.	—17	18—			
1	3150. Teknokemialliset tehtaat ja pakkaamot • Kemisk-tekniska fabriker och packerier	33	118	385	9	494	503	35	32
2	3160. Lääketehtaat • Medicinfabriker	3	105	336	2	439	441	12	86
3	3170. Saippua-, pesuaine- ja kynttilätehtaat • Tvål-, tvättmedels- och ljusfabriker	7	27	37	—	64	64	8	5
4	3191. Tiivistettyjä kaasuja valmistavat tehtaat • Tillverkning av kondenserade gaser	1	34	2	—	36	36	—	1
5	3192. Liima-, liisteri- ja kaseinitätehtaat • Lim-, klister- och kaseinifabriker	1	5	1	—	6	6	—	1
6	3199. Muut kemian tehtaat • Övriga kemiska fabriker	1	16	3	—	19	19	2	2
7	32. Kiviöljy- ja asfaltiteollisuus • Mineralolje- och asfaltindustri	9	183	49	2	230	232	7	11
8	3220. Kattohuopatehtaat • Takfiltfabriker	3	127	41	1	167	168	2	2
9	3291. Voiteluainetehtaat • Smörjämnesfabriker	3	36	8	1	43	44	2	6
10	3299. Muu kiviöljy- ja asfaltiteollisuus • Övrig mineralolje- och asfaltindustri	3	20	—	—	20	20	3	3
11	33. Savi-, lasi- ja kivenjalostusteollisuus • Ler-, glas- och stenförädlingsindustri	35	898	955	13	1 840	1 853	28	63
12	3321. Lasitehtaat • Glasbruk	1	51	41	3	89	92	—	1
13	3322. Lasihiomot ja muut lasinjalostamot • Glas-slipperier o.a. glasförädling	11	46	18	—	64	64	9	—
14	3331. Posliini- ja fajanssitehtaat • Porslins- och fajansfabriker	1	449	779	6	1 222	1 228	5	50
15	3332. Saviastiatehtaat • Lergodsfabriker	2	4	11	1	14	15	1	—
16	3361. Kevytbetonitehtaat • Lättbetongfabriker	1	3	—	—	3	3	1	2
17	3362. Betonivalimot • Betonggjuterier	3	84	—	—	84	84	2	—
18	3363. Kalkkiihiekkatiili- ja kalkkilaastitehtaat • Tillverkning av kalksandstegel- o.a. -bruk	2	51	5	—	56	56	1	3
19	3371. Kivenhakkaamot ja -hiomot • Stenhuggerier och -sliperier	9	61	1	—	62	62	6	1
20	3392. Rakennuslevytehtaat • Tillverkning av byggnadsplattor	2	16	2	1	17	18	2	1
21	3393. Eristysainetehtaat • Tillverkning av isoleringsmaterial	3	133	98	2	229	231	1	5
22	34. Metallien perusteollisuus • Metallverk	13	357	45	—	402	402	17	12
23	3413. Rauta- ja teräsvalimot • Järn- och stål-gjuterier	6	287	29	—	316	316	8	9
24	3424. Messinki-, tina- yms. valimot • Mässings-, tenn- o.a.d. gjuterier	5	34	4	—	38	38	7	—
25	3429. Muu metallien perusteollisuus • Övriga metallverk	2	36	12	—	48	48	2	3
26	35. Metallituoteteollisuus • Metallmanufaktur	105	2 263	1 115	116	3 262	3 378	107	140
27	3501. Naula- ja rautalankatehtaat • Spik- och järn-trådsfabriker	1	51	64	4	111	115	2	1
28	3503. Sahanterätehtaat • Sågbladsfabriker	1	13	11	3	21	24	1	—
29	3504. Karkeataetehtaat • Grovsmidesfabriker	4	22	17	4	35	39	3	1
30	3506. Jousitehtaat • Fjäderfabriker	4	28	12	1	39	40	6	1
31	3507. Metallikutomot • Metallduksväverier	2	62	38	—	100	100	2	4
32	3508. Ohutlevyтуotetehtaat • Bleck- och plåtvarufabriker	18	421	395	28	788	816	21	26

1) Ks. alav. s. 160.

henkilökunta keskimäärin personal i medeltal					Palkat • Löner					Toimihenkilöt Funktionärer	Raaka-ainesten ja puoli- valmistusten arvo Råämnenas och halv- fabrikatens värde	Tuotannon bruttoarvo Produktionens brutto- värde	Jalostusarvo 1) Förädlingsvärde 1)	Jalostusarvo työtuntia kondukt • Förädlingsvärde per arbetstimme
Työnjohtajat Arbetsledare	Konttorihenkilökunta Konttoripersonal	Muu henkilökunta Övrig personal	Summa	Kaikki työntekijät Samtliga arbetare		Siitä valmistustyöntek. Därav vid fabrikation		Työtunnit Arbetstimmar	Palkat Löner					
				Työtunnit Arbetstimmar 1 000	Palkat Löner 1 000 mk	Työtunnit Arbetstimmar 1 000	Palkat Löner 1 000 mk							
18	98	30	213	1 025	133 030	876	111 418	128 124	393 603	1 513 943	773 381	755		
31	90	9	228	1 038	126 221	665	75 861	113 834	469 280	1 207 288	523 861	505		
1	10	—	24	143	17 513	126	15 185	9 287	70 814	216 197	86 729	606		
3	8	—	12	85	14 607	71	12 511	6 064	37 339	128 400	71 237	838		
—	3	1	5	14	2 199	14	2 199	2 791	15 252	26 374	8 533	609		
—	4	—	8	43	8 339	43	8 339	6 574	35 360	78 282	40 555	943		
15	21	1	55	472	102 451	339	75 766	31 101	709 087	1 035 917	271 095	574		
13	8	—	25	351	76 170	238	52 830	13 554	302 138	545 691	199 330	568		
1	7	—	16	88	19 174	79	17 756	10 634	369 877	418 825	43 417	493		
1	6	1	14	33	7 107	22	5 180	6 913	37 072	71 401	28 348	859		
89	204	89	473	3 733	643 866	3 032	500 342	231 567	630 192	2 346 865	1 397 110	374		
1	2	—	4	190	33 320	190	33 320	2 327	4 480	72 573	55 035	290		
—	11	2	22	143	21 566	130	19 369	5 847	32 307	68 003	34 306	240		
63	139	84	341	2 425	386 842	1 964	297 988	170 967	194 365	1 241 005	820 384	338		
—	—	—	1	31	3 690	31	3 690	—	492	8 804	7 359	237		
3	7	1	14	6	1 767	6	1 767	4 816	6 214	10 176	3 552	592		
4	5	—	11	198	44 305	198	44 305	4 643	22 999	91 710	60 996	308		
1	17	2	24	121	27 466	35	6 931	14 149	107 391	210 943	66 058	546		
4	5	—	16	121	25 998	121	25 998	6 450	13 361	65 555	46 914	388		
2	4	—	9	37	6 931	23	4 511	6 113	8 861	47 592	35 086	948		
11	14	—	31	461	91 981	334	62 463	16 255	239 722	530 504	267 420	580		
11	26	5	71	885	192 199	807	174 489	39 619	285 154	702 268	366 550	414		
8	19	4	48	686	157 253	611	140 043	30 044	187 590	491 872	261 611	381		
—	1	—	8	90	15 284	90	15 284	2 046	28 770	60 037	27 364	304		
3	6	1	15	109	19 662	106	19 162	7 529	68 794	150 359	77 575	712		
176	341	37	801	7 330	1 409 708	6 425	1 268 306	493 536	2 161 730	5 571 772	3 093 943	422		
4	10	2	19	233	37 312	211	35 092	11 146	84 811	204 612	101 979	438		
1	2	—	4	52	8 658	52	8 658	2 310	48 525	87 413	32 585	627		
1	5	—	10	88	11 965	84	11 476	8 457	20 902	63 745	39 031	444		
3	1	—	11	85	15 180	83	15 019	9 417	24 800	64 422	33 975	400		
5	15	—	26	229	43 111	198	38 487	14 098	87 448	175 095	72 960	319		
43	99	8	197	1 790	336 431	1 537	299 201	128 088	599 676	1 228 074	537 260	300		

1) Se noten på s. 161.

Teollisuusryhmä Industrigrupp	Työpaikkoja Arbetsställen	Työntekijöitä keskimäärin Arbetare i medeltal					Summa	Omatkajat, johtajat ja isännöitsijät Ägare, direktörer och disponenter	Muu Övrig
		Sukupuoli Kön		Ikä, vuotta Ålder, år					
		M.	N. Kv.	—17	18—				
3509. Rautasäky- ja teräshuonekalutehtaat • Järnsägs- och stålmebelfabriker	5	299	108	23	384	407	7	22	
3510. Emalointi- ja metallointitehtaat • Emaljering och metallbeläggning	12	64	50	—	114	114	10	4	
3511. Metallituotekorjaamot • Metallreparationsverkstäder	4	88	4	1	91	92	3	2	
3519. Muu metallituoteteollisuus • Övrig metallmanufaktur	54	1 215	416	52	1 579	1 631	52	79	
36. Koneteollisuus • Maskinindustri	84	3 462	632	142	3 952	4 094	71	479	
3610. Maatalouskonetehtaat • Jordbruksmaskinfabr.	3	131	18	5	144	149	2	18	
3630. Muut konetehtaat • Andra maskinfabriker	44	2 485	565	103	2 947	3 050	53	450	
3641. Itsenäiset konekorjaamot • Fristående maskinreparationsverkstäder	31	623	25	21	627	648	15	9	
3642. Epäitsenäiset konekorjaamot • Icke fristående maskinreparationsverkstäder	6	223	24	13	234	247	1	2	
37. Sähköteknillinen teollisuus • Elektroteknisk industri	65	3 733	1 976	263	5 446	5 709	65	528	
3710. Kaapeli- ja johdintehtaat • Kabel- och elledningsfabriker	2	842	272	2	1 112	1 114	2	63	
3720. Sähkölamppu- ja valoputkitechtaat • Glödlamps- och lysrörfabriker	3	152	227	14	365	379	4	21	
3730. Valaisintehtaat • Tillverkning av belysningsarmatur	10	205	130	23	312	335	9	3	
3742. Paristotehtaat • Batterifabriker	2	30	174	—	204	204	2	3	
3751. Sähkökone- ja muuntajatehtaat • Elmaskin- och transformatorfabriker	5	983	286	96	1 173	1 269	7	233	
3752. Vahvavirtakoje- ja tarkiketehtaat • Tillverkning av starkströmsapparatur och -materiel	21	459	317	33	743	776	16	41	
3761. Radiotehtaat • Radiofabriker	7	291	315	41	565	606	11	71	
3769. Muut heikkovirtalaitetehtaat • Övrig tillverkning av svagströmsapparatur och -materiel	8	391	221	35	577	612	10	65	
3771. Itsenäiset sähkölaitteiden korjaamot • Fristående elreparationsverkstäder	7	380	34	19	395	414	4	28	
38. Kulkuneuvoteollisuus • Transportmedelsindustri	73	5 322	698	169	5 851	6 020	44	270	
3811. Puulaiva- ja veneveistäimöt • Skeppsvarv för träfartyg samt båtvarv	2	28	—	1	27	28	—	—	
3812. Teräslaivaveistäimöt ja -telakat • Skeppsvarv och -dockor för stålfartyg	2	1 419	107	36	1 490	1 526	2	115	
3820. Rautatie- ja raitiotiekaluston valmistus ja korjaus • Tillverkning och reparation av järnvägs- och spårvägsmateriel	5	2 159	378	36	2 501	2 537	1	44	
3831. Autotehtaat • Bilfabriker	1	200	20	10	210	220	4	49	
3832. Autokoritehtaat • Karosserifabriker	2	92	12	4	100	104	2	3	
3839. Muu moottoriajoneuvojen ja osien valmistus • Övrig tillverkning av motorfordon och delar	12	119	39	18	140	158	9	4	
3840. Moottoriajoneuvokorjaamot • Reparationsverkstäder för motorfordon	46	1 113	117	53	1 177	1 230	24	23	
3850. Polkupyöräteollisuus • Cykelindustri	1	12	4	1	15	16	1	1	

1) Ks. alav. s. 160.

henkilökunta keskimäärin personal i medeltal						Palkat • Löner					Raaka-aineiden ja puoli- valmistaiden arvo Råämnenas och halv- fabrikatens värde	Tuotannon bruttoarvo Produktionens brutto- värde	Jalostusarvo ¹⁾ Förädlingsvärde ¹⁾	Jalostusarvo työtuntia kohden • Förädlingsvärde per arbetstimme
Työnjohtajat Arbetsledare	Konttorihenkilökunta Kontorspersonal	Muu henkilökunta Övrig personal	Summa	Kaikki työntekijät Samtliga arbetare		Toimihenkilöt Funktionärer								
				Työtunnit Arbetstimmar 1 000	Palkat Löner 1 000 mk		Sitää valmistustyöntek. Därav vid fabrikation	Työtunnit Arbetstimmar 1 000	Palkat Löner 1 000 mk					
29	34	13	105	851	158 236	680	138 517	65 110	163 012	414 925	226 560	266	1	
6	7	—	27	236	48 874	222	46 736	11 205	26 485	161 489	122 120	517	2	
5	4	—	14	206	45 492	199	44 249	8 470	28 956	109 452	75 957	369	3	
79	164	14	388	3 560	704 449	3 159	630 871	235 235	1 077 115	3 062 545	1 851 516	520	4	
198	426	88	1 262	8 951	1 746 864	7 301	1 459 753	648 433	2 881 391	7 094 037	3 903 164	436	5	
10	11	2	43	341	61 343	241	42 943	21 607	89 246	266 906	162 767	477	6	
151	365	84	1 103	6 668	1 311 322	5 266	1 065 436	562 943	2 503 872	5 900 497	3 144 622	472	7	
25	40	2	91	1 384	285 575	1 277	268 829	48 291	204 369	688 577	450 945	326	8	
12	10	—	25	558	88 624	517	82 545	15 592	83 904	238 057	144 830	260	9	
260	816	114	1 783	12 092	2 082 938	9 792	1 719 747	950 689	6 471 629	13 106 749	5 931 534	491	10	
58	112	18	253	2 411	409 179	1 646	285 484	151 035	3 627 357	5 673 611	1 756 566	729	11	
16	101	7	149	783	127 398	608	105 096	72 531	149 898	508 540	314 756	402	12	
9	28	—	49	737	122 470	697	117 097	23 031	223 267	519 880	277 834	377	13	
3	21	1	30	405	62 582	383	58 632	18 149	137 436	374 207	219 123	541	14	
62	244	30	576	2 763	454 900	2 073	360 062	307 590	686 246	2 149 008	1 295 444	469	15	
41	76	10	184	1 662	289 781	1 491	260 403	104 938	651 267	1 374 374	662 895	399	16	
34	75	38	229	1 220	180 984	1 066	156 539	109 867	473 140	915 773	421 780	346	17	
32	113	4	224	1 244	248 538	1 066	209 730	118 835	228 914	885 715	608 199	489	18	
5	46	6	89	867	187 106	762	166 704	44 713	294 104	705 641	374 937	432	19	
334	432	29	1 109	12 582	2 513 628	10 312	2 098 294	546 007	3 930 532	8 686 622	3 837 721	305	20	
1	—	—	1	59	10 822	59	10 822	480	2 032	16 253	13 620	231	21	
84	119	10	330	3 174	649 654	2 391	500 517	181 193	1 382 763	3 030 105	977 660	308	22	
93	95	12	245	5 228	1 069 017	4 356	910 649	113 410	1 088 664	2 583 715	1 371 723	262	23	
18	29	1	101	492	99 533	299	62 615	58 600	543 453	776 700	223 393	454	24	
6	7	—	18	213	44 424	182	39 624	9 738	41 961	135 452	91 947	432	25	
11	17	2	43	343	56 179	307	50 835	22 870	80 644	221 477	130 812	381	26	
107	147	4	305	2 608	491 045	2 401	457 056	137 917	622 053	1 574 662	852 155	327	27	
2	1	—	5	34	6 175	34	6 175	2 198	119 650	181 161	61 376	1 805	28	

1) Se noten på s. 161.

Teollisuusryhmä Industrigrupp	Työpaikkoja Arbetsställen	Työntekijöitä keskimäärin Arbetare i medeltal					Summa	Omatkäsitt. johtajat ja isännöitsijät Ägare, direktörer och disponenter	Muu Övrig
		Sukupuoli Kön		Ikä, vuotta Ålder, år					
		M.	N. Kv.	—17	18—				
1 3860. Lentokonetehtaat ja -korjaamot • Flygplansfabriker och reparationsverkstäder	1	176	15	9	182	191	—	31	
2 3890. Muu ja sekalainen kulkuneuvoteollisuus • Annan resp. kombinerad transportmedelsindustri	1	4	6	1	9	10	1	—	
3 39. Muu tehdasteollisuus • Annan fabriksindustri	68	766	414	67	1 113	1 180	53	23	
4 3911. Vaakatehtaat • Vågfabriker	1	17	1	16	2	18	1	1	
5 3912. Mittaritehtaat • Mätarfabriker	5	92	26	2	116	118	3	3	
6 3913. Instrumentti- ja laboratoriovälinetehtaat • Instrument- och laboratoriemateriefabriker ..	7	122	11	8	125	133	7	8	
7 3914. Proteesitehtaat • Protesfabriker	2	53	10	4	59	63	4	—	
8 3930. Muu hienomekaaninen teollisuus • Övrig finmekanisk industri	6	58	16	3	71	74	5	6	
9 3940. Kultasepän- ja jalokiviteollisuus • Guldsmeds- och juvelerarindustri	17	181	74	13	242	255	11	1	
10 3950. Soitinkone- ja soitinteollisuus • Tillverkning och reparation av musikinstrument	4	59	9	7	61	68	1	1	
11 3960. Urheiluvälineteollisuus • Sportredskapsindustri	2	16	15	1	30	31	—	—	
12 3970. Muoviteosteollisuus • Plastvaruindustri	11	123	94	5	212	217	9	3	
13 3991. Leikkikalutehtaat • Leksaksfabriker	3	7	11	1	17	18	2	—	
14 3992. Sivellin- ja harjatehtaat • Pensel- och borstfabriker	1	11	38	1	48	49	1	—	
15 3999. Muut tehtaat • Övriga fabriker	9	27	109	6	130	136	9	—	
16 5. Sähkö-, kaasu-, vesijohto- ym. laitokset • El-, gas- och vattenverk m.m.	9	1 368	80	16	1 432	1 448	8	118	
17 51. Sähkö-, kaasu- ja höyrylaitokset • El-, gas- och ångverk	8	1 268	73	16	1 325	1 341	6	101	
18 5111. Sähköä kehittävät laitokset • Strömälstrände elverk	3	790	51	12	829	841	2	59	
19 5112. Sähköä jakavat laitokset • Strömdistributionsverk	1	89	4	4	89	93	2	3	
20 5120. Kaasulaitokset • Gasverk	2	372	18	—	390	390	2	39	
21 5130. Höyrylaitokset ja lämpökeskukset • Ångverk och värmecentraler	2	17	—	—	17	17	—	—	
22 52. Vesijohto- ja viemärlaitokset • Vattenverk och reningsstationer	1	100	7	—	107	107	2	17	
23 5210. Veden puhdistus- ja jakelulaitokset • Vattenrensning och -distribution	1	100	7	—	107	107	2	17	
24 Koko teollisuus • Hela industrin	1 149	27 275	23 550	1 424	49 401	50 825	1 133	2 134	

1) Ks. alav. s. 160.

Muist. taul. 154—159 ja 164: Teollisuustilastossa on toimeenpantu huomattavia uudistuksia v:sta 1954 lähtien. Lisäksi tilasto peittää nyt suuremman osan teollisuudesta kuin aikaisemmin. Vrt. koko maan osalta S.V.T. XVIII A:70.

henkilökunta keskimäärin personal i medeltal					Palkat • Löner					Raaka-aineiden ja puoli- valmisteluiden arvo Råämnenas och halv- fabrikatens värde	Tuotannon bruttoarvo Produktionens brutto- värde	Jalostusarvo 1) Förädlingsvärde 1)	Jalostusarvo työtuntia kohden • Förädlingsvärde per arbetstimme
Työnjohtajat Arbetsledare	Konttorihenkilökunta Kontorspersonal	Muu henkilökunta Övrig personal	Summa	Kaikki työntekijät Samtliga arbetare		Siitä valmistustyöntek. Därav vid fabrikation		Toimihenkilöt Funktionärer					
				Työtunnit Arbetstimmar 1 000	Palkat Löner 1 000 mk	Työtunnit Arbetstimmar 1 000	Palkat Löner 1 000 mk						
12	17	—	60	413	84 278	265	57 500	19 101	44 406	156 378	109 713	266	1
—	—	—	1	18	2 501	18	2 501	500	4 906	10 719	5 322	296	2
53	145	14	288	2 479	449 332	2 339	425 374	135 418	507 306	1 577 877	994 012	401	3
—	5	1	8	37	6 846	35	6 517	4 971	8 190	32 773	24 342	658	4
4	6	—	16	272	51 431	263	49 687	9 826	40 430	152 509	107 634	396	5
4	24	2	45	273	60 369	262	58 517	22 296	42 851	170 292	120 058	440	6
9	15	1	29	131	23 663	131	23 663	11 659	15 659	69 310	52 174	398	7
5	10	—	26	156	27 266	144	25 075	14 386	19 320	97 338	75 701	485	8
14	23	4	53	521	100 596	519	99 922	21 889	153 421	347 507	183 249	352	9
4	2	—	8	149	28 166	142	26 960	4 615	28 778	81 847	49 781	334	10
—	—	—	—	89	14 526	89	14 526	—	16 850	28 176	11 008	124	11
7	33	1	53	442	76 584	399	69 364	22 103	92 115	300 662	180 880	409	12
1	1	—	4	35	5 433	33	5 013	748	4 926	15 567	9 580	274	13
2	6	1	10	103	13 836	66	8 214	4 845	17 000	61 100	42 116	409	14
3	20	4	36	271	40 616	256	37 916	18 080	67 766	220 796	137 489	507	15
61	127	39	353	3 018	728 027	1 171	298 730	181 649	474 687	5 358 748	3 270 565	1 084	16
55	108	23	293	2 794	673 937	1 004	255 777	151 322	474 687	4 694 788	2 736 584	979	17
37	31	—	129	1 774	430 516	400	110 358	74 833	—	2 964 386	1 802 993	1 016	18
9	8	6	28	172	38 490	172	38 490	12 476	—	303 554	99 518	579	19
8	69	17	135	807	197 753	391	99 751	63 441	474 687	1 370 784	818 518	1 014	20
1	—	—	1	41	7 178	41	7 178	572	—	56 064	15 555	379	21
6	19	16	60	224	54 090	167	42 953	30 327	—	663 960	533 981	2 384	22
6	19	16	60	224	54 090	167	42 953	30 327	—	663 960	533 981	2 384	23
2 000	6 038	1 011	12 316	108 461	18 270 898	89 610	15 137 001	6 310 138	62 017 942	121 054 663	47 286 478	436	24

1) Se noten på s. 161.

Anm. till tab. 154—159 och 164: Vid uppgörandet av industristatistiken har denna statistik fr.o.m. 1954 underkastats en genomgripande reformering. Dessutom täcker statistiken nu en större del av industrin än tidigare. Jfr. beträffande hela landet F.O.S. XVIII A:70.

155. Teollisuuden työpaikat, työntekijät ja tuotannon bruttoarvo
Arbetsställen, arbetare och produktionens bruttovärde inom industrin

Teollisuusryhmä Industrigrupp	Yksityinen henkilö ja kuolinpesä • Enskild person och dödsbo			Yksityinen osakeyhtiö Enskilt aktieföretag			Valtio Statens ak-	
	Työpaikkoja Arbetsställen	Työntekijöitä Arbetare	Tuotannon bruttoarvo Produktions- bruttovärde 1 000 mk	Työpaikkoja Arbetsställen	Työntekijöitä Arbetare	Tuotannon bruttoarvo Produktions- bruttovärde 1 000 mk	Työpaikkoja Arbetsställen	Työntekijöitä Arbetare
1 2—3. Tehdasteollisuus • Fabriksindustri	101	1 111	1 683 948	896	39 002	87 067 043	7	1 162
2 20. Elintarviketeollisuus • Livsmedelsindustri	14	168	290 874	66	3 972	22 058 327	—	—
21. Juomia valmistava teollisuus • Dryckesvaruindus- stri	—	—	—	6	515	1 122 721	1	106
4 22. Tupakkateollisuus • Tobaksindustri	1	120	391 626	2	199	973 412	—	—
5 23. Tekstiiliteollisuus • Textilindustri	4	44	54 145	57	2 726	4 282 296	—	—
24. Kenkä-, vaatetus- ja ompeluteollisuus • Sko- konfektions- och sömnadsindustri	12	171	167 313	143	4 735	6 930 511	—	—
7 25. Puuteollisuus • Träindustri	6	32	44 761	18	346	496 410	—	—
26. Huonekalu- ja rakennuspuusepänteollisuus • Möbel- och byggnadsnickeriindustri	6	47	60 025	18	279	301 767	1	50
9 27. Paperiteollisuus • Pappersindustri	—	—	—	20	686	785 136	1	115
10 28. Graafinen teollisuus • Grafisk industri	5	20	22 044	140	6 217	11 197 906	—	—
29. Nahka- ja nahkateollisuus • Skinn-, läder- och lädervaruindustri	3	27	23 811	7	131	132 439	—	—
12 30. Kumiteollisuus • Gummiindustri	2	13	18 063	8	160	251 921	—	—
13 31. Kemian teollisuus • Kemisk industri	2	8	24 074	54	1 186	4 586 471	—	—
32. Kiviöljy- ja asfaltiteollisuus • Mineralolje- och asfaltindustri	—	—	—	9	232	1 035 917	—	—
33. Savi-, lasi- ja kivenjalostusteollisuus • Ler-, glas- och stenförädlingsindustri	7	44	39 889	27	1 804	2 301 042	—	—
16 34. Metallien perusteollisuus • Metallverk	5	149	268 482	6	146	284 465	—	—
17 35. Metallituoteteollisuus • Metallmanufaktur	17	108	110 117	79	3 085	5 147 136	—	—
18 36. Koneteollisuus • Maskinindustri	6	55	57 422	69	3 721	6 480 237	—	—
37. Sähköteknillinen teollisuus • Elektroteknisk in- dustri	4	53	56 089	56	5 413	12 700 815	1	110
20 38. Kulkuneuvoteollisuus • Transportmedelsindustri	4	15	11 817	54	2 474	4 733 442	3	781
21 39. Muu tehdasteollisuus • Annan fabriksindustri	3	37	43 396	57	975	1 264 672	—	—
5. Sähkö-, kaasu-, vesijohto- yms. laitokset El-, gas- och vattenverk m.m.	—	—	—	2	95	311 553	—	—
51. Sähkö-, kaasu- ja höyrylaitokset • El-, gas- och ångverk	—	—	—	2	95	311 553	—	—
52. Vesijohto- ja viemärlaitokset • Vattenverk och reningsstationer	—	—	—	—	—	—	—	—
25 Koko teollisuus • Hela industrin	101	1 111	1 683 948	898	39 097	87 378 596	7	1 162

156. Teollisuustoiminta vuosina 1954—55

Teollisuusryhmä • Industrigrupp	Työpaikkoja • Arbetsställen	
	1954	1955
1 Ravintoaineteollisuus • Livsmedelsindustri	118	116
2 Kutoma- ja vaatetustavateollisuus • Textil- och beklädnadsindustri	236	241
3 Maa- ja kiviteollisuus • Jord- och stenindustri	35	35
4 Puuteollisuus • Träindustri	60	60
5 Nahka-, kumi ja karvateollisuus • Läder-, gummi- och hårindustri	22	23
6 Malminlouhinta ja metalliteollisuus • Malmbrytning och metallindustri	340	347
7 Kemiallis-teknillinen teollisuus • Kemisk-teknisk industri	69	67
8 Paperi- ja graafinen teollisuus • Pappers- och grafisk industri	192	193
9 Muu teollisuus • Annan industri	77	70
10 Summa	1 149	1 152

1) Erilliset pää- ja keskuskonttorit ml.

Muistutus sivulla 170.

omistussuhteen mukaan teollisuusryhmittäin vuonna 1954
efter företagsform i olika industrigrupper 1954

osakeyhtiö tiebolag	Osuuskunta Andelslag			Muut yhteisöt Andra sammanslutningar			Valtio Staten			Kunta Kommun		
	Tuotannon bruttoarvo Produktions- bruttovärde 1 000 mk	Työpaikkoja Arbetsställen	Työntekijöitä Arbetare	Tuotannon bruttoarvo Produktions- bruttovärde 1 000 mk	Työpaikkoja Arbetsställen	Työntekijöitä Arbetare	Tuotannon bruttoarvo Produktions- bruttovärde 1 000 mk	Työpaikkoja Arbetsställen	Työntekijöitä Arbetare	Tuotannon bruttoarvo Produktions- bruttovärde 1 000 mk	Työpaikkoja Arbetsställen	Työntekijöitä Arbetare
3 672 386	49	3 070	16 446 855	59	1 267	2 348 662	21	2 820	3 487 050	7	945	989 971
—	23	1 482	13 908 665	3	60	202 382	1	20	191 869	1	75	48 062
1 920 104	—	—	—	—	—	—	—	—	—	—	—	—
—	2	394	527 673	4	80	117 280	—	—	—	—	—	—
—	9	877	1 198 834	5	88	97 896	—	—	—	—	—	—
—	3	13	98 252	2	19	10 848	—	—	—	4	47	305 969
87 281	2	33	36 109	—	—	—	—	—	—	—	—	—
542 088	—	—	—	1	20	67 753	—	—	—	—	—	—
—	—	—	—	21	535	1 099 952	4	571	627 947	—	—	—
—	—	—	—	1	5	3 000	—	—	—	—	—	—
—	—	—	—	—	—	—	1	6	4 300	—	—	—
—	2	96	210 467	2	15	51 024	—	—	—	—	—	—
—	—	—	—	—	—	—	—	—	—	—	—	—
—	—	—	—	1	5	5 934	—	—	—	—	—	—
—	2	107	149 321	5	62	106 198	—	—	—	—	—	—
—	4	76	211 801	1	6	9 963	4	236	334 614	1	41	34 743
152 105	—	—	—	3	105	161 317	1	28	36 423	—	—	—
970 808	2	71	235 036	1	10	9 913	8	1 887	2 124 409	1	782	601 197
—	—	—	—	7	150	255 881	1	18	13 928	—	—	—
—	2	17	56 064	—	—	—	2	6	41 718	3	1 330	4 949 413
—	2	17	56 064	—	—	—	2	6	41 718	2	1 223	4 285 453
—	—	—	—	—	—	—	—	—	—	1	107	663 960
3 672 386	51	3 087	16 502 919	59	1 267	2 348 662	23	2 826	3 528 768	10	2 275	5 939 384

Industriverksamheten åren 1954—55

Virkamiehistöä 1) Förvaltningspersonal 1)	Työntekijöitä 1) • Arbetare 1)		Tuotannon bruttoarvo Produktionens bruttovärde	
	1954	1955	milj. mk	
1 494	1 580	6 717	6 959	41 108.0
1 422	1 453	9 115	9 530	13 376.0
531	548	1 853	1 917	2 346.9
196	176	866	847	1 441.4
210	223	366	366	433.5
5 166	5 218	19 607	20 904	35 161.5
713	737	1 541	1 573	5 908.0
2 969	3 138	8 193	8 414	14 342.8
1 037	1 070	2 628	2 520	6 936.6
13 738	14 143	50 886	53 030	121 054.7
—	—	—	—	135 925.0

1) Inkl. fristående huvud- och centralkontor.

Se anmärkning på sidan 171.

159. Helsingin seudun ¹⁾ teollisuustoiminta vuosina 1948—55
Den industriella verksamheten inom Helsingforsregionen ¹⁾ åren 1948—55

Vuosi År	Helsingin mlk. Helsinge			Espoo Esbo			Kauniaisten kauppal Grankulla köping			
	Työpaikkoja Arbetsställen	Työntekijöitä keskimäärin Arbetare i medeltal	Tuotannon arvo Produktionsvärde milj. mk	Työpaikkoja Arbetsställen	Työntekijöitä keskimäärin Arbetare i medeltal	Tuotannon arvo Produktionsvärde milj. mk	Työpaikkoja Arbetsställen	Työntekijöitä keskimäärin Arbetare i medeltal	Tuotannon bruttoarvo Produktionsvärde 1 000 mk	
1948	30	1 190	1 364.7	18	490	365.3	2	88	26.9	
1949	30	1 233	1 818.9	17	510	416.7	1	13	7.0	
1950	33	1 420	2 370.1	18	571	601.6	1	12	11.1	
1951	40	1 739	3 430.8	27	715	1 176.5	2	14	19.3	
1952	49	1 743	3 123.3	22	533	773.1	2	15	17.7	
1953	45	1 642	3 401.2	22	494	851.0	2	15	15.6	
1954	61	1 950	4 284.6	28	596	1 065.1	4	28	37.5	
1955	74	2 600	5 547.7	32	689	1 359.2	4	30	43.6	
		<i>Keravan kauppal Kervo köping</i>			<i>Lähiälv Närömrådet</i>			<i>Kirkkonummi Kyrkslätt</i>		
1948	20	1 127	833.2	70	2 895	2 590.1	3	14	6.2	
1949	18	1 074	863.4	66	2 830	3 106.0	2	10	7.2	
1950	21	1 221	1 323.5	73	3 224	4 306.3	3	15	12.2	
1951	23	1 394	1 978.2	92	3 862	6 604.8	3	21	11.7	
1952	24	1 394	1 890.8	97	3 685	5 804.9	3	21	13.2	
1953	24	1 232	1 619.0	93	3 383	5 886.8	2	17	8.7	
1954	20	1 205	1 847.8	113	3 779	7 235.0	3	26	29.4	
1955	20	1 241	2 119.4	130	4 560	9 069.9	3	22	29.5	
		<i>Vihti</i>			<i>Nurmijärvi</i>			<i>Tuusula Tusby</i>		
1948	15	231	118.9	17	357	1 573.1	48	1 480	885.6	
1949	17	214	122.5	16	334	1 141.3	49	1 498	1 085.6	
1950	14	166	135.7	16	294	1 442.4	53	1 706	1 648.6	
1951	14	168	210.3	15	317	1 532.4	20	783	863.5	
1952	13	182	173.1	16	261	1 864.5	20	865	922.9	
1953	15	210	241.1	16	264	1 922.9	18	813	849.2	
1954	20	323	707.6	18	475	2 420.8	17	816	1 268.6	
1955	21	345	720.2	18	452	2 499.8	18	892	1 842.6	
		<i>Sipoo Sibbo</i>			<i>Järvenpään kauppal Järvenpää köping</i> ²⁾			<i>Äärialue Fjärrområdet</i>		
1948	4	131	79.9				87	2 213	2 663.7	
1949	5	134	69.6				89	2 190	2 426.2	
1950	5	86	62.2				91	2 267	3 301.1	
1951	5	99	79.0	39	964	1 348.3	96	2 352	4 045.2	
1952	6	95	88.4	34	749	1 189.5	92	2 173	4 251.6	
1953	7	73	88.0	32	791	1 184.4	90	2 168	4 294.3	
1954	8	92	160.7	34	950	1 607.8	100	2 682	6 194.9	
1955	5	76	172.1	36	1 073	1 835.1	101	2 860	7 099.3	
		Helsingin seutu ¹⁾ • Helsingfors regionen ¹⁾								
1948							157	5 108	5 253.8	
1949							155	5 020	5 532.2	
1950							164	5 491	7 607.4	
1951							188	6 214	10 650.0	
1952							189	5 858	10 056.5	
1953							183	5 551	10 181.1	
1954							213	6 461	13 429.9	
1955							231	7 420	16 169.2	

¹⁾ Lukuun ottamatta Helsingin kaupunkia. ²⁾ Erotettu vuonna 1951 Tuusulan kunnasta.

¹⁾ Exkl Helsingfors stad. ²⁾ År 1951 avskild från Tusby kommun.

Muistutus sivulla 170. • Se anmärkning på sidan 170.

160. Vesilaitos vuosina 1935—56 • Vattenverket åren 1935—56

Vuosi År	Vedennosto • Vattenuppfordringen						Maksavia kuluttajia Betalande konsumenter		Vedenkulutus Vattenförbrukningen 1 000 m ³					Vedenkulutus keskimäärin asukasta ja vuorokautta kohden, litraa Vattenförbruk- ning i medeltal per invånare och dygn, liter		
	Koko vedennosto Hela uppfordringen 1 000 m ³			Vedennosto vuorokautta kohden Uppfordring per dygn m ³			Kaikkiaan Samtliga	Siltä kaupungin omat talot, kalvot ym. Därför stadens egna gårdar, brunnar m. m.	Mittarien laskema kulutus Av mätare uppmätt förbrukning				Muu kulutus 1) Övrig förbrukning 1)	Summa	Koko vedenkulutus Total förbrukning	Yksityinen veden- kulutus Enskild förbrukning
	Turbiinipumpu- laitos	Turbiinipumppu- verket	Pohjavesilaitokset Grundvattenverken	Keskikapopumpit Centrifugalsump- porna	Summa	Suurin Maximum			Pienin Minimum	Keskimäärin I medeltal	Yksityinen kulutus Enskild förbrukning	Kaupungin maksama kulutus Av staden betalande förbrukning				
	Summa	Suurin Maximum	Pienin Minimum	Keskimäärin I medeltal	Kaikkiaan Samtliga	Siltä kaupungin omat talot, kalvot ym. Därför stadens egna gårdar, brunnar m. m.	Yksityinen kulutus Enskild förbrukning	Kaupungin maksama kulutus Av staden betalande förbrukning	Vesilaitoksen maksama kulutus Vattenverkets uppdräbiterade förbrukning	Muu kulutus 1) Övrig förbrukning 1)	Summa	Koko vedenkulutus Total förbrukning	Yksityinen veden- kulutus Enskild förbrukning			
1935	2 564	—	11 444	14 008	46 705	21 206	38 378	3 140	261	12 028	992	89	899	14 008	165.1	141.8
1940	1 896	136	15 971	18 003	66 766	26 296	49 189	3 984	312	15 307	1 138	70	1 488	18 003	183.2	155.7
1945	2 638	276	17 734	20 648	81 972	36 106	56 570	4 235	320	19 126	1 222	100	200	20 648	181.4	168.0
1950	1 252	119	26 590	27 961	97 066	47 245	76 607	5 298	458	24 812	1 869	138	1 142	27 961	205.1	182.0
1951	893	134	28 637	29 664	101 353	47 662	81 179	5 364	459	27 043	2 009	150	462	29 664	213.7	194.8
1952	1 183	119	30 459	31 761	107 395	51 955	86 778	5 541	2) 518	28 858	2 733	156	14	31 761	222.8	202.4
1953	1 083	118	31 517	32 718	111 420	56 990	89 637	5 720	535	29 747	2 493	157	321	32 718	226.7	206.1
1954	1 746	166	33 104	35 016	119 950	56 910	95 935	5 970	571	31 295	2 908	172	641	35 016	239.7	214.3
1955	1 322	164	35 487	36 973	122 210	55 150	100 729	6 241	584	33 540	3 137	191	105	36 973	248.2	225.2
1956	1 367	174	38 540	40 081	142 750	63 640	109 510	6 537	586	35 782	3 342	199	758	40 081	262.8	234.6

1) Vedenkulutus putkiverkon huuhdetuihin, vesisäilöiden puhdistamiseen, tulipalojen sammutuksiin sekä uusien katujen tasolustoihin; siihen sisältyy myös vuotanut ja mittareissa merkitsemättä jäänyt vesi. 2) Istutukset yms. otettu mukaan erillisinä veden kuluttajina.

3) Vattenåtgången till spolning av rörrätet, rengöring av vattenreservoarerna, släckning av eldsvådor samt vid planering av nya gator; där ingår jämväl det utläkta och av mätarna icke registrerade vattnet. 4) Planteringar o.dyl. har medtagits som särskilda vattenkonsumenter.

161. Kaasulaitos vuosina 1935—56 • Gasverket åren 1935—56

Vuosi År	Kaasunkulutus • Gasförbrukning										Kaasunkulutus keskimäärin asu- kasta kohden Gasförbrukning i medeltal per invånare m ³																	
	Valmistettu kaasua Tillverkad gas		Ostettu metaanikaasua 1) Inköpt metangas 1)		Hilten 2) kulutus kvintilikaasun valmistuksessa Kolätgång 3) vid tillverknigen av stenkolgas		Sivutuotteena saatu koksia Såsom biprodukt erhållen koks		Katu- ja satamavalistus Gatu- och hamnbelysningen		Yksityinen kulutus 4) Enskild förbrukning 4)		Kaasulaitoksen oma kulutus Gasveriets egen förbrukning		Vuoto ja nesteytymisen Läckage och kondensation		Summa		Mittarien kautta myyty kaasua Genom mätare försäld gas		Suurin kulutus vuorok. kohden Största förbrukning per dygn		Pienin kulutus vuorok. kohden Minsta förbrukning per dygn		Koko kulutus Total förbrukning		Yksityinen kulutus Enskild förbrukning 5)	
	1 000 m ³		1 000 m ³		1 000 kg		1 000 kg		1 000 m ³		1 000 m ³		1 000 m ³		1 000 m ³		1 000 m ³		1 000 m ³		1 000 m ³		1 000 m ³		1 000 m ³		1 000 m ³	
	1 000 m ³	1 000 m ³	1 000 m ³	1 000 m ³	1 000 kg	1 000 kg	1 000 kg	1 000 kg	1 000 m ³	1 000 m ³	1 000 m ³	1 000 m ³	1 000 m ³	1 000 m ³	1 000 m ³	1 000 m ³	1 000 m ³	1 000 m ³	1 000 m ³	1 000 m ³	1 000 m ³	1 000 m ³	1 000 m ³	1 000 m ³	1 000 m ³	1 000 m ³	1 000 m ³	1 000 m ³
1935	23 599	125	69 050	54 359	1 983	20 663	135	951	23 732	20 663	92	23	102.1	88.9														
1940	29 449	116	84 930	66 871	660	24 811	268	3 801	29 540	24 811	145	26	110.0	92.4														
1945	22 770	65	58 766	59 302	—	22 033	245	579	22 857	22 033	114	31	73.3	70.6														
1949	26 788	712	72 557	62 396	—	25 899	202	1 394	27 495	25 899	112	31	75.0	70.6														
1950	27 758	669	76 046	61 747	—	26 660	184	1 570	28 414	26 660	108	28	76.1	71.4														
1951	31 450	698	88 718	68 733	—	29 391	507	2 248	32 146	29 391	112	34	84.5	77.3														
1952	46 086	178	131 493	107 420	—	32 277	11 626	2 183	46 086	32 277	145	43	118.3	82.9														
1953	47 733	201	132 710	109 849	—	30 570	13 848	3 523	47 941	30 570	150	35	121.2	77.3														
1954	47 058	219	131 985	100 447	—	31 326	13 323	2 629	47 278	31 963	141	37	118.1	78.3														
1955	39 656	191	105 235	77 363	—	31 066	6 845	1 934	39 845	31 711	140	32	97.6	76.1														
1956	43 030	194	112 416	85 984	—	31 073	9 635	2 515	43 223	31 827	122	31	103.7	74.6														

1) Rakennusvirastolta. 2) Lisäksi käytettiin turvetta ja turvetuotetta. 3) V. 1955 ja v. 1956 saatiin 100 kg:sta hiiltä 38.3 m³ kaasua. 4) Siltä vaakauunien lämmitykseen 8 881 110 m³. 5) Muutetut tiedot.

1) Från Byggnadskontoret. 2) Dessutom användes torv- och torvprodukter. 3) Åren 1955 och 1956 var gasutbytet på 100 kg kol 38.3 m³. 4) Därför för underledning i horisontala ugnar 8 881 110 m³. 5) Ändrade uppgifter.

162. Sähkölaitos vuosina 1930—56 • Elverket åren 1930—56

Vuosi År	Talojoitoja Husanslutningar	Kuluttajia Förbrukare		Kehitetty ja vastaanotettu sähkö (netto) Alstrad och erhållen elektricitet (netto)							Kulutettu sähkö • Förbrukad elektricitet													
		Kalkkiaan Sartliga	1 000 asukasta kohden På 1 000 invånare	Laitoksessa kehitetty i verket alstrad	Laitoksen ulkopuolella kehitetty Utom verket alstrad						Summa	Valaistukseen ja kottitalouskäyttöön För belysning och hushållsbrukning	Katu- ja satama- valaistukseen För gatu- och hamn- belysning	Suurkulutukseen ja moottorikäyttöön Av storkonsumerter och för motordrift	Raittoteilla För spårvägdraft	Valo- ja voimatarkoituksiin sekatariffin mukaan För belysning och kraft enligt blandtariff	Laitoksen omin tarpeisiin För verkets eget behov	Summa						
					Et.-Suomen voima oy. Sydänaka kraft ab.	Imatran voima oy.	Oy Abborfors Ab	Oy Mankala Ab	Muualta saatu Från annat håll erhållen	Summa									Valaistukseen ja kottitalouskäyttöön För belysning och hushållsbrukning	Katu- ja satama- valaistukseen För gatu- och hamn- belysning	Suurkulutukseen ja moottorikäyttöön Av storkonsumerter och för motordrift	Raittoteilla För spårvägdraft	Valo- ja voimatarkoituksiin sekatariffin mukaan För belysning och kraft enligt blandtariff	Laitoksen omin tarpeisiin För verkets eget behov
1930	3 404	67 845	316.1	3 963	18 424	43 928	—	—	—	66 315	15 828	1 404	22 217	10 704	3 822	530	54 505							
1935	4 067	79 049	336.5	2 329	27 141	53 286	—	—	—	82 756	13 662	1 730	34 009	12 112	9 830	876	72 219							
1940	4 927	95 193	337.9	5 697	61 293	47 903	—	—	2 692	117 585	20 512	1 611	54 235	13 393	11 935	1 399	103 085							
1945	5 143	101 647	294.5	12 869	127 835	56 048	—	—	5 650	202 402	54 200	1 925	82 999	13 324	19 003	2 862	174 313							
1949	10 335	111 821	301.4	35 763	143 329		9 456	—	5 180	193 728	43 736	3 790	79 362	13 559	23 522	6 512	170 481							
1950	10 948	113 345	301.5	27 452	27 342	119 039	10 410	28 893	6 106	219 242	50 312	4 526	88 519	14 725	29 329	7 414	194 825							
1951	11 453	116 116	302.0	42 170	7 618	119 139	10 463	67 435	6 612	253 437	57 642	5 033	104 358	16 629	35 310	9 012	227 984							
1952	12 027	119 735	303.5	19 117	40 244	143 245	10 111	73 893	5 199	291 809	67 523	6 120	123 770	17 199	40 642	7 979	263 233							
1953	12 895	122 700	309.6	17 824	22 518	173 927	13 331	85 939	1 994	315 533	75 123	6 863	135 521	16 380	43 829	9 070	286 786							
1954	13 638	126 721	313.7	68 807	— 2 694	210 610	10 001	63 578	1 885	352 187	86 891	9 455	145 952	16 741	54 511	9 384	322 934							
1955	14 468	130 177	315.8	6 113	2 363	277 307	14 691	96 566	2 964	400 004	93 816	9 959	193 653	19 095	44 843	9 205	370 571							
1956	17 893	140 703	334.1	166 860	2 843	269 729	11 823	79 637	1 639	532 531	120 266	11 102	229 376	20 805	45 002	13 621	440 172							

Muist.: Lisäksi jakoi Malmin sähkölaitos oy v. 1955 esikaupungeissa 17 423 491 kWh.

Anm.: Dessutom levererade Malm elektricitetsverk ab år 1955 i förorterna 17 423 491 kWh.

163. Teollisuuslaitokset vuonna 1956
Industriverken år 1956

	Sähkölaitos Elverket	Vesilaitos Vattenverket	Kaasulaitos Gasverket
m k			
A. Menot ja tulot • Utgifter och inkomster			
Menot • Utgifter			
Palkat • Löner	478 958 520	136 099 383	229 550 147
Henkilösivukulut • Övriga personalutgifter	87 258 806	25 168 613	44 752 091
Hankinta ja raaka-aineet • Anskaffning och råmaterial	1 499 501 021	119 210 351	785 057 838
Korjaus- ym. tarvikkeet • Reparations- o.a. förnödenheter	176 749 520	22 299 725	49 873 981
Kaluston hankinta • Inventarier, anskaffning	7 529 027	3 856 784	983 549
Vuokrat • Hyror och arrenden	25 996 528	2 550 799	19 486 680
Vakuutusmaksut ja verot • Försäkringspremier och skatter	9 209 200	232 655	615 395
Muut vieraat palvelukset • Övriga främmande tjänster	70 544 419	11 767 246	25 518 907
Osuus lautakunnan ja sen kanslian menoihin • Andel i nämndens och kansliets utgifter	905 760	905 749	905 752
Osuus kassa- ja tiliviraston menoihin • Andel i kassa- och räkenskapsverkets utgifter	85 638 255	6 774 892	41 469 306
Tarverahat • Expenser	18 303 998	2 938 110	5 757 886
Käyttöomaisuuden poisto • Avskrivningar på anläggningsmedlen	457 270 140	148 454 854	157 982 335
Käyttöomaisuuden korko • Ränta på anläggningsmedlen	512 321 344	189 693 789	108 391 690
Konttokuranttivelan korko • Ränta på kontokuranttskuld	59 890 824	18 299 974	4 990 902
Luottotappiot, kaupunginhallituksen käytettäväksi • För täckande av kreditförluster till stadsstyrelsens disposition	730 807	—	97 838
Teollisuuslaitosten lautakunnan käytettäväksi • Till industriverks- nämndens disposition	841 722	22 215	167 849
Kaupunginhallituksen käytettäväksi • Till stadsstyrelsens disposition	352 910	286 097	655 485
Summa	3 492 002 801	688 561 236	1 476 257 631
Vuosivoiton siirto kaupungin kassaan • Överföring av års- vinsten till stadskassan	179 635 148	112 641 072	23 276 330
Summa	3 671 637 949	801 202 308	1 499 533 961
Tulot • Inkomster			
Myynti • Försäljning	3 359 784 251	749 152 540	1 267 300 812
Muut tulot • Övriga inkomster	311 853 698	52 049 768	232 233 149
Summa	3 671 637 949	801 202 308	1 499 533 961
B. Varat ja velat • Tillgångar och skulder			
Varat • Tillgångar			
Käteiset ja pankkitili • Kontanter och bankkonto	64 206 168	3 855 231	7 574 990
Kaupunginkassa • Stadskassan	830 769 846	339 334 546	159 217 283
Saatavat velallisilta (ulkopuolisilta) • Tillgodohavande från gälde- närer (från utomstående)	502 228 599	204 665 973	204 866 121
Varastot • Lager	978 517 162	252 328 189	332 428 968
Puhelinosuudet • Telefonandelsbevis	9 900 000	1 950 000	3 000 000
Mittarit • Mätare	329 506 647	27 101 832	29 355 612
Johtoverkosto • Ledningsnät	2 927 206 325	2 800 552 436	172 406 279
Koneet • Maskiner	11 642 324	37 896 975	192 649 829
Laitteet • Apparater	4 389 437 128	—	944 352 373
Kalusto • Inventarier	—	11 211 324	—
Kiinteistöt • Fastigheter	2 453 487 658	624 877 039	475 949 605
Erikoisrakenteet • Specialkonstruktioner	—	83 035 162	—
Summa	12 496 901 857	4 386 808 707	2 521 801 060
Velat • Skulder			
Lyhytaikaiset velat ja maksut (ulkopuolisille) • Kortfristiga skulder och utbetalningar (till utomstående)	603 837 110	55 120 744	74 969 934
Kaupunginkassa • Stadskassan	916 173 117	390 587 181	394 651 973
Vakuudet ja etuotot • Kautioner och förskott	24 941 702	17 091 468	75 248 172
Varaukset • Reserver	830 769 846	339 334 546	159 217 283
Kaupungin pääoma laitoksessa • Stadens kapital i verket	10 121 180 082	3 584 674 768	1 817 713 698
Summa	12 496 901 857	4 386 808 707	2 521 801 060

164. Teollisuuden käyttövoima vuosina 1910—54
Inom industrin använd drivkraft åren 1910—54

V u o s i Å r	Primäärivoimotoreita • Primärmotorer										Sähkövoimotoreita Elektriska motorer	
	Vesitur- biineita Vatten- turbiner		Höyrykoneita Ångmaskiner				Öljy- ja kaasuo- toireita Olje- och gasmoto- rer		Summa			
			Mäntä- koneita Kolv- maskiner		Turbiineita Turbiner							
	Luku • Antal	Teh. hv. Eff. hkr.	Luku Antal	Teh. hv. Eff. hkr.	Luku • Antal	Teh. hv. Eff. hkr.	Luku Antal	Teh. hv. Eff. hkr.	Teh. hv. Eff. hkr.	Luku Antal	Teh. hv. Eff. hkr.	
1910	2	150	114	6 111	11	6 950	33	1 139	14 350	623	6 759	
1915	7	470	85	4 222	15	11 551	23	953	17 196	1 573	18 066	
1920	3	450	59	2 846	14	19 300	26	2 162	24 758	2 237	13 115	
1925	2	150	55	3 948	13	32 583	9	1 185	37 866	3 531	39 888	
1930	2	150	57	3 094	6	44 665	2	55	47 964	5 494	30 300	
1935	2	150	45	2 151	6	47 635	1	20	49 956	7 012	38 468	
1940	3	450	23	1 181	7	66 035	4	68	67 734	12 110	53 014	
1945	3	450	23	1 080	9	100 135	4	85	101 750	19 008	70 819	
1945 ¹⁾	3	450	24	1 200	9	100 135	5	95	101 880	22 355	84 250	
1950	3	449	18	904	10	92 512	11	2 470	96 335	32 057	115 412	
1951	3	450	18	923	9	83 324	9	1 306	86 003	34 303	123 315	
1952	3	450	17	797	10	84 197	14	1 883	87 327	35 668	129 793	
1953	3	450	7	594	11	124 393	11	1 522	126 959	36 982	132 333	
1954	3	450	7	566	11	123 933	15	832	125 781	40 095	152 320	

¹⁾ Ka. alav. s. 174. • ¹⁾ Se noten på s. 175.

165. Osuustoiminnallisten liikkeiden säästökassat vuosina 1935—56
Sparkasserörelsen vid kooperativa företag åren 1935—56

Vuosi År	Säästöpanoja Insättningar		Säästöottoja Uttagningar		Enemmän panoja (+) tai ottoja (-) Överskott av insättningar (+) eller uttagnin- gar (-) 1 000 mk	Hyvitetty korko Gottgjord ränta 1 000 mk	Vuoden päättyessä • Vid årets utgång		
	Luku Antal	1 000 mk	Luku Antal	1 000 mk			Vastakirjojen luku Antal motböcker	Säästöön- panojden saamiset Insättarnas behållning 1 000 mk	Saamisia keskimäärin vastakirjaa kohten Behållning i medeltal per motbok mk
Osuusliike Elanto r.l. • Andelsaffären Elanto m.b.t.									
1935..	23 148	19 800	27 858	18 436	+ 1 364	1 866	28 662	47 701	1 664
1940..	11 563	17 032	18 711	22 711	- 5 679	2 024	30 273	51 289	1 694
1945..	26 308	87 030	14 501	43 827	+ 43 203	3 875	34 521	137 719	3 989
1950..	24 949	186 426	21 274	153 381	+ 33 045	18 293	39 839	348 983	8 760
1952..	35 447	406 538	24 252	272 598	+ 133 940	33 857	41 970	681 561	16 239
1953..	35 121	427 761	29 836	347 170	+ 80 591	42 287	42 419	804 439	18 964
1954..	36 767	481 892	31 319	386 261	+ 95 631	49 660	38 216	949 730	24 852
1955..	44 375	588 288	37 722	479 335	+ 108 935	61 512	39 154	1 120 195	28 610
1956..	43 396	621 465	41 421	610 893	+ 10 572	65 459	39 691	1 196 226	30 138
Helsingin Osuuskauppa									
1935..	863	1 421	1 164	1 240	+ 181	137	461	3 266	7 085
1940..	595	1 280	873	1 834	- 554	207	652	4 929	7 560
1945..	1 264	5 413	793	4 258	+ 1 155	297	799	8 244	10 318
1950..	1 166	10 803	834	7 951	+ 2 852	1 141	1 579	21 569	13 660
1952..	1 972	21 302	946	11 528	+ 9 774	1 933	1 277	40 622	31 810
1953..	1 907	20 485	1 130	15 679	+ 4 806	2 487	1 341	47 915	35 731
1954..	2 225	29 309	1 138	25 311	+ 3 998	3 248	1 422	55 161	38 791
1955..	2 401	34 652	1 219	28 762	+ 5 890	3 930	1 515	64 981	42 892
1956..	2 511	23 901	1 413	28 579	- 4 678	3 598	1 622	63 901	39 396

166. Kuluttajien osuustoiminnalliset liikkeet vuosina 1935—55
De kooperativa konsumentföretagen åren 1935—55

Vuosi År	Jäseniä Med- lemmar	Myyntimäärä ¹⁾ Butiker ¹⁾	Henkilökunta ¹⁾ Personal ¹⁾				Myynti Försäljning			Kulut Omkostnader		Varat ¹⁾ Tillgångar ¹⁾		Velat ¹⁾ (vieraat pääomat) Skulder ¹⁾ (främmande kapi- tal)		Osuuspaoma ¹⁾ Insatskapital ¹⁾	Omat rahastot ¹⁾ Egna fonder ¹⁾	Ylijäämä tulostaseen mukaan Nettoverskott enligt resultat- balans	Palautus otrajille Återbäring åt köpare	
			Kahviloita ja ravintoloita ¹⁾ Kaféer och restauranger ¹⁾	Kaikkiaan Samtliga	Siitä • Därav		Kaikkiaan Totalsumma	Siitä • Därav	Kaikkiaan Totalsumma	Siitä • Därav	Kaikkiaan Totalsumma	Palkkoja Löner	Kaikkiaan Totalsumma	Siitä kilteleistö ja irtaimisto Därav fastigheter och inventarer	Omille jäsenille ²⁾ Till egna med- lemmar ²⁾					Muut Övriga
					Myyntimäärä, kontto- reissa ja varastoissa I butiker, kontor och lager	Kahviloissa ja ravin- toloissa I kaféer o. restaurang.														
1 000 mk																				
<i>Osuustiike Elanto • Andelsaffären Elanto</i>																				
1935	49 736	293	15	2 560	1 513	375	316 797	284 628	22 262	80 581	41 854	175 821	128 037	53 107	44 200	9 339	59 544	9 610	5 463	
1940	72 396	395	17	3 826	2 230	660	583 406	483 341	55 842	130 894	68 988	199 233	115 982	59 207	14 797	13 516	90 769	20 726	8 787	
1945	79 040	417	22	3 832	2 088	950	1 273 750	1 033 400	202 686	385 970	215 284	486 026	186 664	151 581	169 846	18 371	111 589	33 673	17 141	
1950	92 432	443	22	4 364	2 845	464	7 629 062	7 037 135	312 284	1 709 245	922 580	1 461 272	662 967	388 605	768 628	24 314	194 894	84 689	53 623	
1953	100 112	450	23	4 942	3 335	491	10 974 206	10 051 400	468 741	2 656 480	1 420 148	2 593 995	1 427 130	880 426	1 184 480	58 084	295 238	175 560	117 393	
1954	101 516	474	23	5 193	3 562	482	11 432 706	10 480 867	483 171	2 804 017	1 550 435	2 972 146	1 592 870	1 031 531	1 221 960	98 053	372 969	247 290	165 468	
1955	104 918	502	23	5 268	3 769	480	12 516 272	11 497 471	535 140	3 444 716	1 828 207	3 879 087	2 108 519	1 211 977	1 810 839	155 415	425 973	274 477	185 705	
<i>Helsingin osuuskauppa</i>																				
1935	8 043	41	3	305	194	85	36 895	5 070	1 763	11 806	4 539	3 594	4 154	201	2 921	920	450	
1940	15 439	74	6	762	321	313	107 784	23 764	7 733	28 514	7 458	5 421	13 300	351	6 725	2 704	900	
1945	19 757	86	10	807	345	389	305 473	177 786	127 687	65 593	31 167	73 456	10 278	8 280	50 604	854	10 500	3 167	2 000	
1950	22 318	103	12	1 154	474	529	1 580 326	1 189 939	389 499	366 160	174 487	475 777	218 985	22 167	420 504	2 830	19 916	10 198	6 000	
1953	23 753	127	13	1 232	492	548	2 296 757	1 591 731	652 485	576 041	285 064	627 474	321 047	47 915	538 706	3 421	26 759	10 576	7 000	
1954	24 239	137	13	1 290	536	547	2 485 201	1 713 860	709 353	619 543	300 050	681 422	356 522	55 161	571 087	3 579	29 295	22 233	15 000	
1955	25 415	169	13	1 428	620	519	2 942 080	2 090 830	784 515	744 089	356 884	819 305	412 595	64 981	679 192	3 903	35 086	35 965	24 000	
<i>Andelslaget Varuboden</i>																				
1935	4 916	27	—	139	139	—	27 875	27 875	—	3 977	1 845	4 809	764	—	699	721	2 096	940	375	
1940	6 393	38	—	196	196	—	46 180	46 180	—	6 580	3 155	9 770	4 136	—	3 697	853	4 316	819	588	
1945	6 631	38	—	136	136	—	103 564	103 564	—	13 430	7 105	15 855	3 634	—	10 542	892	3 849	714	—	
1950	6 697	46	—	222	222	—	732 026	732 026	—	100 271	44 320	139 561	67 166	45	110 151	908	16 582	11 331	—	
1953	5 119	55	—	243	243	—	1 049 531	1 049 531	—	175 284	81 550	269 663	125 875	—	234 678	1 569	33 065	241	—	
1954	5 111	55	—	276	276	—	1 061 226	1 061 226	—	178 067	82 729	287 327	122 070	—	250 445	1 662	33 167	1 961	—	
1955	5 123	60	—	294	294	—	1 172 041	1 172 041	—	200 841	91 948	321 051	139 461	—	282 116	1 717	34 601	2 332	—	

1) Vuoden päättyessä. 2) Säästökassan tallettajat ml.
3) Vid årets utgång. 4) Inkl. deponenter i sparkassan.

167. Säästöpankkiliike vuosina 1930—55. Sparbanksrörelsen åren 1930—55

A. Säästöpankkien ottolainaus. Sparbankernas inlåning

Vuosi ja säästöpankki År och sparbank	Säästöt • Besparingar					Hyvi- tetty korko Gott- jord ränta	Säästäjien saamiset vuoden päätyessä Insättarnas behållning vid årets utgång	Tilijä Räkningar			Saamia keskimää- rin tilii kohden Behål- ning i medeltal per räk- ning mk	
	Pannot Insättningar		Otot Uttagningar		+			-	Vuoden kuluessa Under året			Vuoden päätyessä Vid årets utgång
	Luku Antal	1 000 mk	Luku Antal	1 000 mk					1 000 mk	Uusia avattu Nya		
1955	<i>Säästö- ja karttuvatili • Spar- och kapitalräkning</i>											
Helsingin säästöpankki • Helsingfors sparbank	127 252	2 673 642	112 972	2 386 812	+ 286 830	247 065	4 476 605	5 776	4 706	4 706	79 057	56 625
Suomalainen säästöpankki	100 544	2 675 538	87 878	2 242 448	+ 433 090	195 119	3 576 132	7 371	3 190	3 190	63 076	56 696
Työväen säästöpankki • Arbetarsparbanken ..	153 712	3 298 967	100 002	2 275 306	+ 1 023 661	296 919	5 552 349	9 407	8 094	8 094	90 939	61 056
Säästöpankki Torkkeli • Sparbanken Torkel..	3 953	499 003	4 057	421 045	+ 77 958	30 467	569 841	466	359	359	2 953	192 970
<i>Summa</i>	<i>385 461</i>	<i>9 147 150</i>	<i>304 909</i>	<i>7 325 611</i>	<i>+ 1 821 539</i>	<i>769 570</i>	<i>14 174 927</i>	<i>23 020</i>	<i>16 349</i>	<i>16 349</i>	<i>236 025</i>	<i>60 057</i>
1954	328 197	7 027 066	250 821	5 520 048	+ 1 507 018	595 936	11 583 818	17 149	11 914	11 914	229 354	50 506
1950	229 643	2 692 976	187 504	2 322 144	+ 370 832	229 205	4 321 042	13 189	17 450	17 450	231 320	18 680
1945	269 767	1 222 827	178 909	826 788	+ 396 039	57 581	1 827 143	20 469	10 502	10 502	216 894	8 424
1940	113 660	319 156	174 680	419 393	- 100 237	37 773	960 762	11 839	8 068	8 068	188 171	5 106
1935	190 650	273 379	175 492	218 128	+ 55 251	27 158	712 475	15 872	6 934	6 934	146 611	4 860
1930	160 975	216 900	140 941	218 026	- 1 126	37 798	545 386	14 295	7 941	7 941	119 515	4 563
1955	<i>Luotonon shekkitili • Checkräkning utan kredit</i>											
Helsingin säästöpankki • Helsingfors sparbank	..	1 495 971	..	1 507 094	- 11 123	2 138	106 726	188	80	80	805	132 579
Suomalainen säästöpankki	2 215 244	..	2 191 863	+ 23 381	1 656	117 814	137	336	336	463	254 458
Työväen säästöpankki • Arbetarsparbanken ..	8 353	1 038 852	3 965	1 055 811	- 16 959	1 401	56 613	36	30	30	385	147 047
Säästöpankki Torkkeli • Sparbanken Torkel..	..	636 379	..	631 314	+ 5 065	102	9 131	16	6	6	66	138 348
<i>Summa</i>	<i>..</i>	<i>5 386 446</i>	<i>..</i>	<i>5 386 082</i>	<i>+ 364</i>	<i>5 297</i>	<i>290 284</i>	<i>377</i>	<i>452</i>	<i>452</i>	<i>1 719</i>	<i>168 868</i>
1954	3 829 061	..	3 796 731	+ 32 330	4 991	284 623	245	205	205	1 794	158 653
1950	1 797 990	..	1 766 696	+ 31 294	2 343	182 841	217	283	283	1 949	93 813
1945	29 409	672 285	18 411	703 043	- 30 758	1 404	102 430	439	287	287	1 818	56 342
1940	24 656	275 162	15 448	213 449	+ 61 713	554	84 680	388	151	151	1 280	66 156
1935	13 520	112 799	10 538	111 172	+ 1 627	443	14 464	131	106	106	698	20 722
1930	8 000	94 725	7 562	97 442	- 2 717	981	21 173	142	102	102	599	35 347

B. Antolainaus • Utlåning

Vuosi ja säästöpankki År och sparbänk	Annettua lainoja Utgivna lån		Maksettua ja pois- tettua lainoja Återbetalda och avskrivna lån		Lainoja vuoden päätyessä Utestående lån vid årets utgång		Siltä • Därav						Keskimääräinen laina veikkurijaa kohti Medelbelopp per skuldsele mk
	Luku Antal	1 000 mk	Kokonaan makset- tuja Helt åter- betalda	Maksettu ¹⁾ määrä Återbeta- da ²⁾ belopp 1 000 mk	Luku Antal	1 000 mk	Kiinnitystä vastaan Mot inteckning		Takausta vastaan Mot borgen		Irtainta panttia vastaan Mot lös pant		
							1 000 mk	%	1 000 mk	%	1 000 mk	%	
1955													
Helsingin säästöpankki • Helsingfors sparbänk	1 208	752 848	986	344 003	5 037	3 801 206	2 988 059	78.6	261 392	6.9	551 755	14.5	754 657
Suomalainen säästöpankki	1 031	779 230	639	294 089	3 176	3 067 341	2 666 202	86.9	78 649	2.6	322 490	10.5	965 787
Työväen säästöpankki • Arbetarsparbanken	1 230	1 004 809	844	408 642	2 737	4 071 729	3 822 760	93.9	140 097	3.4	108 872	2.7	1 487 661
Säästöpankki Torkkeli • Sparbanken Torkel	130	397 466	114	288 553	369	513 310	252 630	49.2	51 123	10.0	209 557	40.8	1 391 084
<i>Summa</i>	<i>3 599</i>	<i>2 934 353</i>	<i>2 583</i>	<i>1 335 287</i>	<i>11 319</i>	<i>11 453 586</i>	<i>9 729 651</i>	<i>85.0</i>	<i>531 261</i>	<i>4.6</i>	<i>1 192 674</i>	<i>10.4</i>	<i>1 011 890</i>
1954	2 931	3 131 854	2 205	1 402 799	10 303	9 854 520	8 470 747	86.0	441 994	4.5	941 779	9.5	956 471
1950	1 342	1 158 022	1 297	513 704	7 159	3 678 560	3 278 752	89.1	215 533	5.9	184 275	5.0	513 837
1945	1 454	398 165	2 287	181 153	6 071	1 273 580	1 168 825	91.8	39 345	3.1	65 410	5.1	209 781
1940	290	27 985	1 335	59 352	9 220	940 073	812 843	86.5	42 775	4.5	84 455	9.0	101 960
1935	1 913	143 671	1 317	72 665	7 561	565 321	470 488	83.2	25 753	4.6	69 080	12.2	74 768
1930	876	61 713	748	62 440	5 696	443 609	363 243	81.9	19 371	4.4	60 995	13.7	77 881

¹⁾ Myös lyhennetty määrä ja luottotappiot.

²⁾ Inkl. amorterade belopp och kreditförluster.

C. Nettovoitto ja rahastot vuoden päätyessä ¹⁾ • Nettovinst och fonder vid utgången av året ¹⁾

Vuosi År	Helsingin säästöpankki Helsingfors sparbänk				Suomalainen säästöpankki			Työväen säästöpankki Arbetarsparbanken				Säästöpankki Torkkeli Sparbanken Torkel			
	Puhdas voitto Netto- vinst	Rahastot ¹⁾ • Fonder ¹⁾			Puhdas voitto Nettovinst	Omat rahastot ¹⁾ Egna fonder ¹⁾	% ²⁾	Puhdas voitto Nettovinst	Rahastot ¹⁾ • Fonder ¹⁾			Puhdas voitto Netto- vinst	Rahastot ¹⁾ • Fonder ¹⁾		
		Omat rahastot Egna fonder	Eläke- yms. rahastot Pensions- o.a. dyl. fonder	% ²⁾					Omat rahastot Egna fonder	Eläke- yms. rahastot Pensions- o.a. dyl. fonder	% ²⁾		Omat rahastot Egna fonder	Eläke- yms. rahastot Pensions- o.a. dyl. fonder	% ²⁾
1 000 mk				1 000 mk			1 000 mk				1 000 mk				
1930	2 555	14 528	330	5.5	25	5 460	4.8	844	10 428	100	6.6	—	—	—	—
1935	2 723	25 677	1 008	7.0	750	6 750	4.1	2 840	18 131	659	11.3	—	—	—	—
1940	1 807	36 520	1 612	8.1	1 000	12 750	4.7	1 603	26 148	979	12.4	—	—	—	—
1945	1 267	35 947	1 750	5.2	550	22 500	4.5	2 901	34 321	1 417	6.0	—	—	—	—
1950	8 524	74 580	2 800	5.0	6 898	45 000	4.0	11 234	59 881	5 388	4.1	172	16 328	1 469	20.4
1954	37 232	164 257	12 200	4.5	31 092	125 000	4.2	60 342	194 651	11 575	4.9	4 857	26 659	3 439	6.5
1955	30 745	190 402	14 800	4.6	36 148	160 000	4.5	51 225	243 876	12 443	4.6	7 261	32 832	4 528	6.6

¹⁾ Vuoden puhtaan voiton ym. siirron jälkeen. ²⁾ Säästöpanijoiden saamisista säästö- ja karttuvalta tililtä.

¹⁾ Efter överföring av årets nettovinst m.m. ²⁾ Av insättarnas tillgodohavanden å spar- och kapitalräkning.

168. Postisäästöpankkiliike vuosina 1947—56
Rörelsen vid postsparbankerna åren 1947—56

Vuosi År	Panoja Insättningar		Ottoja Uttagningar		Enemmän panoja (+) tai ottoja (—) Överskott av in- sättningar (+) eller uttagningar (—) 1 000 mk
	Luku Antal	1 000 mk	Luku Antal	1 000 mk	
1947.....	106 649	647 402	206 066	904 345	— 256 943
1948.....	119 098	930 272	207 902	856 304	+ 73 968
1949.....	167 429	1 543 350	225 461	1 488 439	+ 54 911
1950.....	186 250	1 880 715	272 460	2 114 331	— 233 616
1951.....	227 086	3 248 952	284 088	2 787 895	+ 461 057
1952.....	265 121	3 505 407	319 420	2 958 106	+ 547 301
1953.....	275 047	3 910 094	372 278	3 998 511	— 88 417
1954.....	296 100	4 327 032	400 881	4 447 561	— 120 529
1955.....	304 140	4 309 560	421 081	4 713 337	— 403 777
1956.....	305 043	4 704 487	452 490	5 486 017	— 781 530

169. Protestoidut vekselit vuosina 1911—56
Protesterade växlar åren 1911—56

Kuukausi Månad	Arvo, mk • Värde, mk										Summa		Vuosi År	Luku Antal	Arvo Värde mk
	—5 000	5 001— 10 000	10 001— 20 000	20 001— 50 000	50 001— 100 000	100 001— 200 000	200 001— 300 000	300 001—	Luku Antal	Arvo Värde mk					
1956												1911—15	10 750	11 211 457	
I.....	13	15	24	41	31	17	5	8	154	13 387 892	1916—20	2 037	56 742 671		
II.....	10	7	25	40	27	14	8	10	141	17 669 525	1921—25	7 348	69 142 215		
III.....	3	10	12	23	17	10	9	9	93	16 261 071	1926—30	15 496	113 897 517		
IV.....	9	17	26	52	33	18	10	8	173	16 569 102	1931—35	13 607	110 533 539		
V.....	10	19	29	64	38	38	10	17	225	31 594 015	1936—40	5 708	38 639 234		
VI.....	19	17	33	43	31	23	11	23	200	50 900 215	1941—45	867	9 169 271		
VII.....	8	9	24	43	25	14	3	14	140	14 480 488	1946—50	3 792	273 362 516		
VIII.....	8	11	23	45	21	19	3	9	139	16 592 494	1951—55	5 767	669 062 097		
IX.....	9	21	17	36	22	17	3	6	131	9 711 179	1952.....	1 073	200 846 073		
X.....	8	25	21	50	27	9	3	13	156	20 030 449	1953.....	1 178	111 940 450		
XI.....	7	25	36	49	24	16	4	17	178	52 595 782	1954.....	1 307	166 343 075		
XII.....	10	10	23	35	26	11	7	16	138	16 062 606	1955.....	1 542	127 583 144		
Summa	114	186	293	521	322	206	76	150	1 868	275 854 818	1956.....	1 868	275 854 818		

170. Käynnit Messuhallin näyttelyissä vuosina 1945—56
Besök på utställningar i Mässhallen åren 1945—56

Vuosi År	Käynnit kuukausittain • Besök per månad										Summa	Siltä ulkomaalaisissa näyttelyissä ¹⁾ Därav på utländska utställningar ²⁾
	II	III	IV	V	VI	VII	VIII	IX	X	XI		
1945	—	—	—	60 000	—	—	—	—	—	—	60 000	—
1946	—	—	119 000	12 000	—	—	106 000	106 000	—	—	343 000	224 000
1947	—	—	144 000	—	—	—	—	—	106 500	—	250 500	—
1948	—	—	122 000	—	182 000	—	—	—	140 000	148 000	592 000	322 000
1949	—	—	136 000	—	—	—	—	145 000	—	92 000	373 000	—
1950	—	—	—	—	372 000	—	—	—	372 000	—	744 000	—
1951	40 500	43 000	89 500	12 000	55 000	—	—	125 000	25 500	—	390 500	135 000
1952	—	—	188 500	20 500	—	—	—	—	20 500	—	229 500	89 500
1953	31 000	134 000	—	—	—	—	—	58 500	—	111 500	335 000	89 500
1954	—	—	171 000	26 000	—	—	—	—	21 000	5 000	223 000	52 000
1955	—	—	27 000	104 000	—	—	—	182 000	181 500	—	494 500	131 000
1956	—	—	17 000	75 500	—	42 000	—	235 000	—	—	369 500	250 000

¹⁾ Tähän eivät sisälly pohjoismaalaiset eivätkä kansainväliset näyttelyt. • ²⁾ Exkl. de skandinaviska och internationella utställningarna.

171. Panttilainausliike vuosina 1910—55 • Panttilänerörelsen åren 1910—55

A. Lainausliike vuosina 1910—55 • Länerörelsen åren 1910—55

Vuosi År	Vuoden kuluessa annettuja lainoja Under året utgivna lån				Annetut lainamäärät, 1 000 mk Utgivna lånebelopp, 1 000 mk			Maksettuja ja poistettuja lainoja Inlösta och avskrivna lån		Lainausliikkeen vuoden päättyessä Lånebestånd vid årets slut		Annettu lainamäärä keskimäärin panttia kohden Utgivet lånebel. i medeltal per pant mk
	Kaikki lainat Samtliga lån	Siitä panttina oli Däruv mot pant av			Kaikkiaan Totalsumma	Siitä panttina oli Däruv mot pant av		Pantteja Panter	1 000 mk	Pantteja Panter	1 000 mk	
		Jaloja metalleja ja valmistettuja niistä ädä metaller och tillverkningsdäruv	vaatteita kläder			Jaloja metalleja ja valmistettuja niistä ädä metaller och tillverkningsdäruv	vaatteita kläder					
1910....	386 263	122 285	214 393	6 698	2 012	1 463	383 874	6 436	90 390	1 914	17	
1915....	327 192	136 971	143 886	6 333	2 319	1 240	332 577	6 681	74 714	1 741	19	
1920....	307 836	97 325	163 074	27 052	8 885	9 358	299 590	25 196	61 677	6 309	88	
1925....	425 344	172 090	198 597	50 521	22 956	14 062	417 784	48 927	105 512	14 096	119	
1930....	513 144	253 213	204 952	76 547	36 108	16 981	508 589	76 560	142 296	23 376	149	
1935....	712 762	327 799	267 750	108 187	53 191	18 064	708 091	106 309	207 791	34 162	152	
1940....	451 645	224 326	134 221	97 991	51 450	13 334	457 168	97 969	141 842	32 500	217	
1945....	358 491	184 503	141 599	250 537	136 267	85 390	361 997	235 456	74 792	60 505	699	
1946....	438 879	223 907	178 528	369 471	217 632	116 466	402 688	323 270	110 983	106 706	842	
1947 ¹⁾ ..	462 919	230 441	202 655	423 205	259 726	128 944	466 946	414 714	106 956	115 197	914	
1948....	459 933	246 953	185 212	434 914	281 227	122 159	449 282	431 942	117 607	118 169	946	
1949....	407 901	240 302	138 981	414 614	274 117	95 515	425 985	421 651	99 523	111 132	1 016	
1950 ¹⁾ ..	379 342	222 408	125 608	500 010	298 738	119 904	390 499	479 848	88 366	131 294	1 318	
1951....	382 068	225 413	125 920	553 885	323 544	143 086	385 486	544 687	84 948	140 492	1 450	
1952....	407 007	243 124	131 714	580 146	331 092	146 610	399 643	572 444	92 312	148 194	1 425	
1953....	420 781	255 570	126 463	576 192	331 765	128 133	421 335	576 437	91 758	147 949	1 369	
1954....	413 178	251 699	119 174	632 994	352 521	140 037	416 004	625 320	88 932	155 623	1 532	
1955....	390 145	239 264	108 357	664 800	359 291	138 204	394 731	653 350	84 346	167 073	1 704	

1) Muutetut tiedot. • 1) Ändrade uppgifter.

B. Annetut lainat suuruuden mukaan vuosina 1950—55

Utgivna lån, grupperade efter storlek, åren 1950—55

Vuosi ja lantios År och Inrättning	Lainoja, joiden suuruus oli • Antal lån, vilkas storlek var					Kaikki lainat Samtliga lån
	—500 mk	501— 1 000 mk	1 001— 5 000 mk	5 001— 10 000 mk	10 001— mk	
1955						
<i>Helsingin panttiosakeyhtiö Helsingfors pantaktiebolag</i>						
Pääkonttori Huvudkontoret	3 683	13 449	21 060	1 828	1 564	41 584
A-konttori A-kontoret	7 584	29 769	31 804	557	291	70 005
B-konttori B-kontoret	15 157	30 307	59 169	203	220	105 056
C-konttori C-kontoret	6 761	17 871	24 976	1 092	608	51 308
<i>Summa</i>	<i>33 185</i>	<i>91 396</i>	<i>137 009</i>	<i>3 680</i>	<i>2 683</i>	<i>267 953</i>
<i>Osakeyhtiö Helsingin panttilainakonttori</i>						
Pääkonttori Huvudkontoret	8 189	27 090	34 308	1 570	1 494	72 651
Haarakonttori Filialen	7 645	18 399	21 736	1 075	686	49 541
<i>Summa</i>	<i>15 834</i>	<i>45 489</i>	<i>56 044</i>	<i>2 645</i>	<i>2 180</i>	<i>122 192</i>
Kaikkiaan • Totalsumma	49 019	136 885	193 053	6 325	4 863	390 145
1954	57 814	158 613	187 680	5 574	3 497	413 178
1953	72 593	182 620	158 759	4 173	2 636	420 781
1952	57 163	173 072	171 060	3 305	2 407	407 007
1951	57 342	161 164	158 186	3 320	2 056	382 068
1950	88 980	151 709	132 761	3 782	2 110	379 342

1) Tästä 788 lainaa, joiden suuruus oli yli 20 000 mk. • 1) Härav 788 lån, vilkas storlek var över 20 000 mk.

172. Uudet toiminimet vuosina 1911—56
Nya firmor åren 1911—56

Vuosi År	Osakeyhtiöt Aktiebolag								Muut yhtiöt Övriga bolag						Osuuskunnat Andelslag						
	Pankki ja vakuutus Bank och försäkring	Kuljetus Transport	Teollisuus ja käsityö Industri och hantverk	Kauppa ja edustus Handel och agentur	Kaupunkikiinteistö Stadsfastighet	Maalaiskiinteistö Landsfastighet	Muut Övriga	Summa	Vakuutus Försäkring	Kuljetus Transport	Teollisuus ja käsityö Industri och hantverk	Kauppa ja edustus Handel och agentur	Muut Övriga	Summa	Osuuskassa Andelskassa	Teollisuus ja käsityö Industri och hantverk	Osuuskauppoja Andelsaffärer	Kaupunkikiinteistö Stadsfastighet	Maalaiskiinteistö Landsfastighet	Muut Övriga	Summa
1911—15	5	14	115	149	201	15	93	592	1	—	32	69	22	124	2	2	2	—	—	4	10
1916—20	19	43	193	362	314	34	94	1 059	—	—	48	165	36	249	2	3	—	—	4	34	
1921—25	10	37	172	446	254	17	67	1 003	1	—	39	142	32	214	5	9	6	—	4	24	
1926—30	3	17	344	523	386	7	99	1 379	3	—	80	131	18	232	2	7	4	—	4	17	
1931—35	12	69	509	521	273	24	187	1 595	7	—	68	78	15	171	2	—	—	—	1	11	
1936—40	11	62	511	435	497	14	177	1 707	2	—	36	87	34	159	3	6	1	—	2	13	
1941—45	8	70	788	522	170	18	235	1 811	—	15	91	74	42	222	—	9	—	—	4	15	
1946—50	5	96	1 100	743	226	10	239	2 419	1	2	230	224	120	577	2	—	3	1	2	14	
1951—55	7	77	955	826	542	16	223	2 646	—	2	233	292	110	637	—	—	—	—	5	5	
1952	—	19	191	165	70	5	49	499	—	2	37	58	19	116	—	—	—	—	—	—	
1953	3	9	178	178	77	1	39	485	—	—	34	46	12	92	—	—	—	—	—	—	
1954	4	19	201	169	154	1	42	590	—	—	50	68	29	147	—	—	—	—	2	2	
1955	—	18	202	160	170	2	48	600	—	—	62	67	22	151	—	—	—	—	2	2	
1956	5	12	159	143	165	—	39	523	—	1	54	52	23	130	—	—	—	—	2	2	

Vuosi År	Yhdistykset Föreningar				Yksityiset elinkeinonharjoittajat Enskilda näringsidkare										Kalkki Samtliga									
	Vakuutus Försäkring	Kauppa ja edustus Handel och agentur	Muut Övriga	Summa	Miehiä Män					Naisia Kvinnor					Pankki ja vakuutus Bank och försäkring	Kuljetus Transport	Teollisuus ja käsityö Industri och hantverk	Kauppa ja edustus Handel och agentur	Kaupunkikiinteistö Stadsfastighet	Maalaiskiinteistö Landsfastighet	Muut Övriga	Summa		
					Kuljetus Transport	Teollisuus ja käsityö Industri och hantverk	Kauppa ja edustus Handel och agentur	Muut Övriga	Summa	Kuljetus Transport	Teollisuus ja käsityö Industri och hantverk	Kauppa ja edustus Handel och agentur	Muut Övriga	Summa										
1911—15	—	2	2	4	—	121	374	118	613	—	33	194	65	292	8	14	303	790	201	15	304	1 635		
1916—20	6	3	—	9	—	170	449	145	764	—	22	131	66	219	27	43	436	1 133	315	35	345	2 334		
1921—25	3	3	2	8	—	145	451	58	654	—	32	177	35	244	14	37	393	1 228	260	17	198	2 147		
1926—30	2	2	4	8	10	216	489	96	811	1	51	261	69	382	8	28	693	1 413	390	7	290	2 829		
1931—35	1	8	1	10	10	293	457	83	843	5	86	214	88	393	22	87	958	1 284	273	24	375	3 023		
1936—40	1	2	3	6	18	170	525	184	897	6	55	322	163	546	17	86	772	1 378	498	14	563	3 328		
1941—45	—	6	4	10	28	361	449	127	965	6	108	290	97	501	8	119	1 350	1 350	170	18	509	3 524		
1946—50	—	5	6	11	7	560	705	271	1 543	1	170	552	80	803	8	106	2 060	2 232	227	12	722	5 367		
1951—55	—	1	3	4	4	549	683	200	1 436	1	139	528	57	725	7	84	1 876	2 330	542	16	598	5 453		
1952	—	—	—	—	—	110	151	34	295	1	18	108	10	137	—	22	356	482	70	5	112	1 047		
1953	—	—	—	—	1	109	124	28	262	—	28	122	9	159	3	10	349	470	77	1	88	998		
1954	—	—	1	1	—	121	149	39	309	—	30	84	9	123	4	19	402	470	154	1	122	1 172		
1955	—	1	1	2	1	117	124	39	281	—	39	111	15	165	—	19	420	463	170	2	127	1 201		
1956	—	—	1	1	2	94	109	26	231	—	33	101	12	146	5	15	340	405	165	—	103	1 033		

Muist. taul. 172—174. Tiedot tarkoittavat helsinkiläisiä kaupparekisteriin ilmoitettuja toiminimiä.
Anm. till tab. 172—174. Uppgifterna avser till handelsregistret anmälda firmor med hemort i Helsingfors.

173. Osakeyhtiöt ja niiden osakepääomien muutokset vuosina 1952—56
Aktiebolagen och förändringarna i deras aktiekapital åren 1952—56

Vuosi ja toimiala År och verksamhetsområde	Vuoden kuluessa perustetut yhtiöt			Yhtiöt, joiden osake- pääoma Bolag, vilkas aktiekapital				Toimintansa lopettaneet yhtiöt			Yhtiöt vuoden päätyessä	
	Under året grundade bolag			korotettiin ökades		alennettiin minskades		Bolag, som upphörde med sin verksamhet			Bolag vid årets utgång	
	Luku Antal	Osakepää- oma Aktiekap. 1 000 mk		Luku Antal	Osakepää- oma ¹⁾ Aktiekap. ¹⁾ 1 000 mk	Luku Antal	Osakepää- oma ¹⁾ Aktiekap. ¹⁾ 1 000 mk	Luku Antal	Osakepää- oma Aktiekap. 1 000 mk	Luku Antal	Osakepää- oma Aktiekap. 1 000 mk	Luku Antal
1956												
Kiinteistöjen omistus • Fastighetsbesittning ..	185	1 480 775	71	931 607	1	1 000	36	13 543	3 369	12 622 053		
Maatalous • Lantbruk	—	—	—	—	—	—	1	17	137	242 274		
Kalastus • Fiskeri	—	—	—	—	—	—	—	—	5	21 150		
Malminnost, sulatot ja metallien jalostuslait- okset • Malmuppföring, smält- o. metall- förädlingsverk	18	23 555	8	883 900	—	—	2	400	330	5 044 394		
Konepajat • Mekaniska verkstäder	30	40 500	16	353 395	1	13 880	20	22 310	639	3 025 370		
Hienompi koneteollisuus • Finare maskinind. Kivi-, savi-, lasi- ja turveteollisuus • Sten-, ler-, glas- och torvindustri	10	8 160	7	5 545	—	—	5	2 200	196	225 224		
Kemiällinen teollisuus • Kemisk industri	17	7 130	4	2 410	—	—	10	3 700	341	3 778 462		
Nahka-, kumi- ja harjateollisuus • Läder-, gummi- och borstindustri	1	100	4	677 190	—	—	—	—	165	1 583 711		
Kutoma- ja vaateusteollisuus • Textil- och beklädnadsindustri	32	18 990	15	40 500	—	—	20	18 590	675	694 955		
Paperiteollisuus • Pappersindustri	3	300 500	1	600	—	—	2	5 200	80	1 555 863		
Puuteollisuus • Träindustri	6	6 550	6	74 150	—	—	5	12 020	337	269 158		
Ravinto- ja nautintoaineteollisuus • Närings- och njutningsmedelsindustri	4	11 225	4	230 380	1	18 720	5	4 050	224	2 039 071		
Valistus-, voimansiirto- ja vesijohtoteollisuus Belysnings-, kraftöverf.- och vattenledn. ind. Graafinen teollisuus • Grafisk industri	—	—	1	1 000 000	—	—	—	—	36	12 993 658		
Rakennusteollisuus • Byggnadsindustri	10	81 800	18	165 093	—	—	8	8 450	429	805 950		
Teollisuuskompleksit • Industrikomplex	21	25 400	4	11 942	—	—	12	9 050	245	256 963		
Muu teollisuus • Övrig industri	18	5 580	2	1 900	—	—	8	1 120	344	128 955		
Kirjakaupat • Bokhandel	—	—	4	98 138	—	—	—	—	45	134 090		
Rohdos- ja kemik.kaupat • Drog- o. kemik. affärer	5	2 100	4	10 880	—	—	—	—	108	84 972		
Muu kauppa • Annan handel	96	55 220	55	1 320 535	1	7 490	57	149 856	2 643	8 905 828		
Välitystoiminta • Förmedlingsverksamhet ..	48	31 136	19	26 300	—	—	16	15 120	1 105	802 120		
Arkkitehti-, asianajo- ja insinööri-toimistot Arkkitektur-, advokat- och ingenjörbyråer ..	14	4 230	14	21 320	—	—	3	2 100	307	254 725		
Luottolaitokset • Kreditanstalter	5	407 900	1	10 000	1	13 054	—	—	61	10 682 511		
Vakuutus • Försäkringsrörelse	—	—	3	104 000	—	—	—	—	23	787 070		
Liikenne • Samfärdsel	14	19 250	17	190 358	1	4 580	9	50 480	463	2 361 344		
Hotelli- ja ravintolaliike • Hotell- o. värdshusrör. Teatteri ym. taidelait. • Teatrar o.a. konstinr.	8	5 800	3	154 280	—	—	9	2 085	470	882 253		
Muut • Övriga	2	1 400	—	—	—	—	1	10	108	40 029		
	17	6 720	8	15 695	—	—	7	2 080	435	304 075		
<i>Summa</i>	569	2 547 121	292	6 335 668	7	112 724	245	327 166	13 520	71 906 703		
1955	641	2 700 453	247	7 829 476	7	11 451	208	290 244	13 196	63 463 804		
1954	625	3 826 112	216	2 064 845	6	30 127	202	254 303	12 763	53 235 570		
1953	526	2 421 623	255	2 642 585	9	42 245	186	1 611 473	12 340	47 629 043		
1952	546	2 619 366	420	9 625 875	2	34 554	198	321 721	12 000	44 218 553		

¹⁾ Se määrä, jolla osakepääomaa korotettiin tai alennettiin. • ¹⁾ Det belopp, med vilket aktiekapitalet höjdes eller sänktes.

Muist.: Toimialaa muuttaneet osakeyhtiöt sisältyvät sekä vuoden kuluessa perustettuihin että toimintansa lopettaneisiin yhtiöihin. Toiselta paikkakunnalta Helsinkiin muuttaneet yhtiöt sisältyvät vuoden kuluessa perustettuihin ja Helsingistä muualle muuttaneet yhtiöt toimintansa lopettaneisiin osakeyhtiöihin.

Anm.: Bolag, som övergått till annat verksamhetsområde ingår såväl bland de under året grundade bolagen som bland de bolag, vilka upphört med sin verksamhet. De från annan ort till Helsingfors överflyttade bolagen ingår bland de under året grundade bolagen och de från Helsingfors till annan ort överflyttade bland de bolag som upphört med sin verksamhet.

175. Raastuvanoikeudessa vireillepannut vararikkoasiat vuosina 1930—56
Vid rådstuvurätten anhängiggjorda konkursmål åren 1930—56

Vuosi År	Vararikkoahakemuksen tekijä Konkursansökan gjord av										Vararikkoja Konkurser				Kaikkiaan Totalsumma	Vararikkovalallisen toimiala Konkursgäldenärens näringsgren				
	Velallinen Gäldenären				Velkoja Fördringsägaren Velallinen Gäldenären			Kuoilipesän osakas Delägare i sterbhus	Yksityinen Enskild	Osakeyhtiö Aktiebolag	Muu Annan	Yksityinen Enskild	Osakeyhtiö Aktiebolag	Muu Annan		Kauppa Handel	Teollisuus Industri	Muu Annan		
	Yksityinen Enskild	Osakeyhtiö Aktiebolag	Muu Annan	Yksityinen Enskild	Osakeyhtiö Aktiebolag	Muu Annan	Yksityinen Enskild												Osakeyhtiö Aktiebolag	Muu Annan
1930	184	79	6	302	50	1	37	523	129	7	659	351	9	299						
1935	102	21	2	159	26	3	23	284	47	5	336	154	11	171						
1940	10	21	1	39	12	1	52	101	33	2	136	44	22	70						
1945	—	2	1	28	7	2	13	41	9	3	53	11	—	42						
1949	21	67	2	89	39	—	25	135	106	2	243	16	59	168						
1950	8	25	1	144	105	6	17	169	130	7	306	13	96	197						
1951	4	18	1	84	41	1	13	101	59	2	162	3	32	127						
1952	5	19	—	140	115	2	13	158	134	2	294	19	109	166						
1953	24	36	—	231	136	1	12	267	172	1	440	93	130	217						
1954	19	38	—	425	198	2	28	472	236	2	710	163	193	1) 354						
1955	11	27	—	354	131	2	30	395	158	2	555	129	148	278						
1956	16	57	1	319	139	9	20	355	196	10	561	208	168	1) 185						

1) Tästä yksi maanviljelys. • 1) Härav en jordbruk.

176. Arvopaperipörssi vuosina 1920—56
Fondbörsen åren 1920—56

Vuosi År	Jäseniä vuoden päätyessä Medlemmar vid årets slut				Osakeyhtiöitä, joiden osakkeet vuoden päätyessä olivat rekisteröidyt Aktiebolag, vilkas aktier vid årets slut voro inregistrerade							Myynti • Försäljning			
	Pankkeja Banker	Tolminimä Firmor	Yksityisiä henkilöitä Enskilda personer	Summa	Pankkiyhtiöitä Bankbolag	Vakuutusyhtiöitä Försäkringsbolag	Kulkulaitosyhtiöitä Kommunikations- bolag	Teollisuusyhtiöitä Industriella bolag	Muuta yhtiöitä Övriga bolag	Summa	Tehtyjä kauppooja Avslutade köp	Osakkeita 1) Aktier 1)		Merkintä- toituksia Teck- nings- rätter	Obliga- tioita Obliga- tioner
												Luku Antal	Myyntiarvo • Saluvärde 1 000 mk		
1920	11	28	9	48	14	10	5	53	7	89	43 404	1 442 200	686 249	—	—
1925	9	20	3	22	15	7	3	35	6	66	11 123	673 326	129 188	—	16 311
1930	10	12	2	24	13	6	1	33	5	58	12 958	833 563	171 429	—	8 967
1935	6	12	1	19	7	4	1	23	1	36	11 525	419 235	201 461	2 012	31 267
1940	6	10	1	17	6	4	1	22	3	36	12 600	511 467	328 610	1 795	—
1945	5	9	1	15	7	4	1	31	3	46	21 152	1 051 053	1 295 422	34 519	—
1950	6	12	—	18	6	4	1	29	7	47	21 920	1 496 354	2 006 153	143 238	807 008
1951	6	12	—	18	6	4	1	30	8	49	19 106	1 715 261	2 090 871	93 024	597 005
1952	6	11	—	17	5	4	1	28	6	44	15 193	1 436 671	1 498 355	113 368	372 326
1953	6	11	—	17	5	4	1	28	6	44	16 891	1 885 110	1 821 577	22 943	289 418
1954	6	11	—	17	5	4	1	29	6	45	14 444	1 338 817	1 341 481	77 776	149 634
1955	6	11	—	17	5	4	1	29	6	45	16 978	2 070 716	2 095 859	73 085	143 496
1956	6	11	—	17	5	4	1	29	5	44	22 682	2 887 039	2 928 328	428 137	196 157

1) Tähän sisältyvät debenturit ja osuustodistukset.
1) Härli ingä debentures och andelsbevis.

**177. Varastoimis- ja laiturihuoltotoiminta ¹⁾ satamissa vuosina 1900—56
Upplagringsverksamheten och kajkontrollen ¹⁾ i hamnarna åren 1900—56**

Vuosi År	Varastoon pantuja tavarolta Insatta varor		Varastosta otettuja tavarolta Uttagna varor		Tavaroita vuoden päätyessä Vid årets utgång inneliggande varor			Yleisen varaston tallett- ille annettuja Åt insättare å allmänt upplag utfärdade		Laiturihuolto Kajkontroll		Makasiinosakeyhtiön Magasinsaktiebolagets		
	Panojen luku Insättningsposter	Tavaramäärä Varumängd	Ottojen luku Uttagningsposter	Tavaramäärä Varumängd	Yleisessä talletus- varastossa A. allmänt upplag	Tullivarastossa A. tullinederlag	Summa	Yksinkertaisia vastaan- ottotodistuksia Enkla mottagningsbevis	Talletustodistuksia ja varranteja Upplagsbevis jämte warranta	Käsitellyä tavaralahetyksiä Behandlade varuförsändelser	Tonnia Ton	Tulot In- komster	Menot Utgif- ter	Vuosi- voitto Års- vinst
1900 ..	921	10 574	4 113	8 971	6 501	—	6 501	858	337	—	—	74	47	27
1905 ..	1 201	8 058	6 401	8 622	4 171	206	4 377	1 088	225	—	—	80	47	33
1910 ..	3 268	14 431	12 853	13 234	6 934	465	7 399	2 964	144	—	—	174	90	84
1915 ..	1 485	7 995	5 474	9 190	2 097	50	2 147	1 383	34	—	—	192	138	54
1920 ..	1 591	10 904	3 492	10 503	5 709	55	5 764	1 401	182	—	—	907	697	210
1925 ..	8 156	27 616	24 262	28 175	8 584	19	8 603	7 472	617	—	—	4 221	3 242	979
1930 ..	8 027	25 144	25 673	24 112	8 982	33	9 015	7 388	523	—	—	7 203	5 973	1 230
1935 ..	7 828	22 820	28 926	18 132	12 138	457	12 595	7 629	140	97 331	185 429	8 698	7 517	1 181
1940 ..	918	17 829	5 898	20 169	10 436			903	15	20 575	83 659	8 291	8 289	2
1945 ..	1 029	13 737	4 621	11 132	6 950			1 016	13	7 150	39 253	—	—	—
1950 ..	2 245	14 836	9 320	21 578	5 414			2 317	25	84 122	496 609	—	—	—
1952 ..	6 020	22 093	17 599	22 699	7 577			6 020	31	112 715	645 485	—	—	—
1953 ..	4 680	18 940	16 417	20 184	6 333			4 680	70	77 802	358 704	—	—	—
1954 ..	5 786	27 048	16 470	24 407	8 974			5 786	46	106 604	508 303	—	—	—
1955 ..	8 039	30 530	21 443	29 656	9 848			8 039	25	137 812	637 141	—	—	—
1956 ..	8 174	38 572	20 223	37 648	10 772			8 174	25	129 778	620 204	—	—	—

¹⁾ V:n 1944 loppuun Helsingin makasiinosakeyhtiön harjoittama.
¹⁾ T.o.m. år 1944 utövad av Helsingfors magasinsaktiebolag.

**178. Yleisten satamanosturien ja satamajäänsärkijöiden käyttö vuosina 1930—56
Anlitandet av de allmänna lyftkranarna i hamnarna samt av hamnisbrytarna
åren 1930—56**

Vuosi År	Nosturien käyttö Anlitandet av lyftkranarna						Aluksia, joita avusti Fartyg, assisterade av		
	Katajanokan- laiturin nosturit Kranarna å Skatuddskajen	Matkustaja- laiturin nosturit Kranarna å Passagerer- kajen	Jätkäsaaren- laiturin nosturit Kranarna å Busholmskajen	Saukonlaiturin hillnosturit Kolkranarna å Utterkajen			Satama- hinaaja Hamn- boger- ångaren	Satamajään- särkijä Hamnisbrytare	
				Käyttö- tunteja Driftstimmar	Laivoista purettu kivi- hiiltä ja koksia Lossat stenkol och koks från fartyg	Hillitlarholsta kuormattu kivi- hiiltä ja koksia Lastat stenkol och koks från kolgårdarna		Hercules	Otso
	Käyttötunteja • Driftstimmar						Tonnia • Ton		
1930 ..	5 287	421	9 190	9 445	241 841	32 178	46	—	—
1935 ..	5 619	317	9 659	9 848	270 318	38 556	55	—	—
1940 ..	10 110	245	11 333	8 973	235 064	22 120	22	—	—
1945 ..	7 581	315	10 091	11 190	56 478	48 053	—	93	—
1950 ..	27 554	625	28 804	20 460	494 727	45 619	—	2) 46	183
1952 ..	30 626	747	34 040	19 700	686 573	36 919	—	92	383
1953 ..	21 047	291	20 484	12 393	451 609	35 388	—	8	166
1954 ..	31 574	342	31 527	18 148	1) 599 692	24 294	—	76	508
1955 ..	40 897	567	39 163	18 389	567 241	38 341	—	133	638
1956 ..	37 345	593	40 284	19 416	594 105	35 018	—	191	563

¹⁾ Korjatut tiedot. ²⁾ Lisäksi valtion käytössä Hangon, Turun ja Ahvenanmaan saaristoissa avustaan ^{14/5—11/5} 1950 5 alusta.
¹⁾ Rättade uppgifter. ²⁾ Dessutom rekviderad av staten i Hangö, Åbo och Ålands skärgård ^{14/5—11/5} 1950 för att assistera 5 fartyg.

179. Kauppalaivasto vuosina 1940—56

Handelsflottan åren 1940—56

A. Kokooppansö • Sammansättning

Vuosi ja aluksen laatu År och fartygets art	Vuoden alkaessa Vid årets början			Lisäys vuoden kuluessa Ökning under året				Vähennys vuoden kuluessa Minskning under året			Vuoden päättyessä Vid årets slut		
	Aluksia Fartyg	Bruttotonia Bruttoton	Nettotonia Nettoton	Aluksia Fartyg	Bruttotonia Bruttoton	Nettotonia Nettoton	Aluksia Fartyg	Bruttotonia Bruttoton	Nettotonia Nettoton	Aluksia Fartyg	Bruttotonia Bruttoton	Nettotonia Nettoton	
1956													
Höyryaluksia Ångfartyg ..	93	187 564	100 170	9	29 392	16 250	11	26 980	15 171	91	189 976	101 249	
Moottorialuksia Motorfartyg	53	163 919	87 882	8	27 320	15 794	6	15 545	8 225	55	175 694	95 451	
Purjealuksia ¹⁾ Segelfartyg ¹⁾	6	1 018	628	—	19	—	1	130	—	5	—	527	
<i>Summa</i>	<i>152</i>	<i>352 501</i>	<i>188 680</i>	<i>17</i>	<i>56 731</i>	<i>32 044</i>	<i>18</i>	<i>42 655</i>	<i>23 497</i>	<i>151</i>	<i>366 577</i>	<i>197 227</i>	
1955	158	355 331	185 093	11	31 411	19 243	17	34 241	15 656	152	352 501	188 680	
1954	150	333 267	177 156	23	64 268	32 906	15	42 204	24 969	158	355 331	185 093	
1953	158	326 062	176 098	11	44 144	22 343	19	36 939	21 285	150	333 267	177 156	
1952	174	304 349	166 048	14	36 333	18 374	30	14 620	8 324	158	326 062	176 098	
1950	174	278 037	153 754	9	17 991	9 218	9	14 831	8 917	174	281 197	154 055	
1949	174	275 248	152 398	13	10 204	5 309	13	7 415	3 953	174	278 037	153 754	
1945	126	156 349	84 464	11	3 955	2 293	42	48 766	25 772	95	111 538	60 985	
1940	134	211 946	117 641	11	10 762	6 464	15	14 561	8 282	130	208 147	115 823	

B. Alusten suuruus ja ikä • Fartygens dräktighet och ålder

Vuosi, suuruusluokat ja ikä År, dräktighetsgrupper och ålder	Varsinainen kauppalaivasto • Egentlig handelsflotta								Proomuja Prämar	
	Höyryaluksia Ångfartyg		Moottorialuksia Motorfartyg		Purjealuksia ¹⁾ Segelfartyg ¹⁾		Summa		Luku Antal	Bruttoton Bruttoton
	Luku Antal	Bruttoton Bruttoton	Luku Antal	Bruttoton Bruttoton	Luku Antal	Bruttoton Bruttoton	Luku Antal	Bruttoton Bruttoton		
1956	<i>I. Alusten suuruus, bruttotonia • Fartygens dräktighet, bruttoton</i>									
19— 99	1	69	8	449	2	134	11	652	14	562
100— 199	5	700	5	790	1	106	11	1 596	10	1 508
200— 499	3	818	4	1 161	2	667	9	2 646	7	2 311
500— 999	2	1 517	—	—	—	—	2	1 517	—	—
1 000—1 499	18	23 384	8	10 185	—	—	26	33 569	—	—
1 500—1 999	25	44 466	4	6 853	—	—	29	51 319	—	—
2 000—2 999	24	55 317	5	11 654	—	—	29	66 971	—	—
3 000—	13	63 705	21	144 602	—	—	34	208 307	—	—
<i>Summa</i>	<i>91</i>	<i>189 976</i>	<i>55</i>	<i>175 694</i>	<i>5</i>	<i>907</i>	<i>151</i>	<i>366 577</i>	<i>31</i>	<i>4 381</i>
1955	93	187 564	53	163 919	6	1 018	152	352 501	22	2 192
1954	99	200 065	52	154 223	7	1 043	158	355 331	24	2 260
1953	99	210 786	47	122 214	4	267	150	333 267	25	2 319
1952	108	237 032	47	88 834	3	196	158	326 062	30	2 986
1950	114	230 953	48	48 810	12	1 434	174	281 197	28	3 712
1945	79	108 268	6	2 092	10	1 178	95	111 538	32	4 675
1940	115	185 306	12	21 898	3	943	130	208 147	32	3 849
1956	<i>II. Alusten ikä, vuotta • Fartygens ålder, år</i>									
0—5	6	16 716	26	111 300	—	—	32	128 016	7	385
6—10	10	22 130	7	3 972	2	175	19	26 277	7	492
11—20	18	47 876	5	13 196	1	292	24	61 364	6	777
21—30	7	11 948	9	36 100	1	65	17	48 113	2	175
31—40	21	48 585	—	—	1	375	—	—	—	—
41—50	17	28 374	7	11 081	—	—	57	101 168	9	2 552
51—60	11	12 753	—	—	—	—	—	—	—	—
61—	1	1 594	1	45	—	—	2	1 639	—	—
<i>Summa</i>	<i>91</i>	<i>189 976</i>	<i>55</i>	<i>175 694</i>	<i>5</i>	<i>907</i>	<i>151</i>	<i>366 577</i>	<i>31</i>	<i>4 381</i>

¹⁾ Apukonein tai ilman. • ²⁾ Med eller utan hjälpmaskin.

180. Halkojen tuonti meritse kotimaan paikkakunnilta vuosina 1953—56
Införseln av ved sjöledes från inrikes orter åren 1953—56

Lastauspaikka Lastningsort	Määrä • Mängd m³				Lastauspaikka Lastningsort	Määrä • Mängd m³			
	1953	1954	1955	1956		1953	1954	1955	1956
<i>Uudenmaan lääni</i>					<i>Turun ja Porin lääni</i>				
Nylands län	17 849	7 738	12 577	7 243	Åbo och Björneborgs län	2 403	1 532	2 738	3 392
Hanko • Hangö	—	385	—	260	Parainen • Pargas	887	—	—	—
Tammisaari • Ekenäs	—	94	—	420	Kemiö • Kimito	220	—	32	—
Snappertuna	—	260	—	—	Vestantjärd	—	—	250	3 392
Helsingin ml. • Helsinge	—	—	100	325	Dragsfjärd	1 296	1 532	2 456	—
Sipoo • Sibbo	170	—	460	279	<i>Kymen lääni</i>				
Porvoo • Borgå	9 371	4 779	6 395	3 477	<i>Kymmene län</i>	400	320	1 150	810
Espoo • Esbo	—	—	270	97	Pyhtää • Pyttis	150	160	990	310
Pernaja • Pernå	3 270	1 840	3 630	2 385	Kotka	100	—	160	50
Loviisa ja Valkom • Lovisa och Valkom	4 166	380	1 073	—	Virolahti	150	160	—	—
Ruotsinpyhtää • Strömfors	872	—	649	—	Haapasaari • Aspö	—	—	—	450
					Summa	20 652	9 590	16 465	11 445

181. Ulkomaan kauppa vuosina 1885—1956
Utrikes handel åren 1885—1956

A. Kaupungin tuonnin ja viennin arvo sekä tullinkanto koko maahan verrattuna vuosina 1885—1956
Värdet av stadens import och export samt tulluppbörden i förhållande till hela landets åren 1885—1956

Vuosi År	Tuonti • Import		Vienti • Export		Tullinkanto ¹⁾ Tulluppbörd ²⁾				
	Koko maa ¹⁾ Hela landet ¹⁾	Helsinki Helsingfors	Koko maa Hela landet	Helsinki Helsingfors	Koko maa Hela landet	Helsinki Helsingfors	Koko maa Hela landet	Helsinki Helsingfors	
	1 000 mk	%	1 000 mk	%	1 000 mk	%	1 000 mk	%	
1885	108 776	24 687	22.7	89 853	5 021	5.6	15 781	3 636	23.0
1890	140 602	32 489	23.1	92 421	5 945	6.4	23 301	6 502	27.9
1895	150 346	34 741	23.1	142 935	8 980	6.3	25 147	6 908	27.5
1900	270 756	66 222	24.5	197 731	11 069	5.6	41 983	13 364	31.8
1905	269 761	68 288	25.3	247 792	16 821	6.8	40 509	12 755	31.5
1910	385 398	117 498	30.5	290 142	16 245	5.6	52 582	19 279	36.7
1915	559 519	143 573	25.7	266 462	26 045	9.8	42 743	13 689	32.0
1920	3 633 908	1 676 674	46.1	2 926 422	363 809	12.4	432 549	164 215	38.0
1925	5 524 546	2 391 777	43.3	5 573 506	662 597	11.9	1 208 731	468 650	38.8
1930	5 251 046	2 577 436	49.1	5 404 158	639 144	11.8	1 457 055	649 347	44.6
1935	5 344 394	2 674 015	50.0	6 240 506	767 159	12.3	1 556 833	671 014	43.1
1940	9 164 180	2 739 777	29.9	2 874 609	255 285	8.9	958 062	397 046	41.4
1945	6 820 533	3 197 707	46.9	5 227 792	356 809	6.8	436 080	127 596	29.3
1950	89 147 469	52 891 292	59.3	81 478 696	11 868 343	14.6	13 716 004	8 856 855	64.6
1952	182 186 334	106 418 642	58.4	156 829 185	16 163 361	10.3	21 475 939	13 209 613	61.5
1953	121 860 226	63 420 822	52.0	131 555 249	14 535 399	11.0	17 825 324	8 962 068	50.3
1954	152 136 845	84 964 101	55.8	156 618 074	16 809 129	10.7	19 882 189	10 125 783	50.9
1955	176 960 139	101 502 479	57.4	181 259 274	22 100 509	12.2	27 706 312	15 825 895	57.1
1956	203 557 768	109 846 667	54.0	177 986 518	21 431 115	12.0	42 339 234	24 988 235	59.0

¹⁾ Tiedot v:ita 1905—30 eivät ole samat kuin virallisen tilaston vastaavat tiedot, koska tässä taulukossa koko maata samoin kuin myös Helsinkiä koskeviin lukuihin sisältyy maahan tuodun muuttotavaran arvo, mikä vasta 1903 lähtien on jätetty pois virallisen kauppatilaston luvuista. ²⁾ Palautuksia ym. vähentämättä.

³⁾ Uppgifterna för åren 1905—30 överensstämmer ej med motsvarande uppgifter i den officiella statistiken, emedan i siffrorna för hela landet, liksom även i siffrorna för Helsingfors, ingår värdet av importerat flyttgods, vars värde däremot fr. o. m. år 1903 utelämnats ur den officiella handelsstatistiken. ⁴⁾ Utan avdrag av restitutioner m. m.

182. Ulkomailta kaupunkiin meritse saapunut ja ulkomaille meritse lähetetty tavara vuosina 1947—56
Från utlandet till staden sjöledes anlänt och till utlandet sjöledes avsänt gods åren 1947—56

A. Tuonti • Import

Vuosi ja kuukausi År och månad	Viljaa Spannmål		Kivihiiltä ja koksia Stenkol och koks		Koneita, rautaa ym. raskasta tavaraa Maskiner, järn o. a. tungt gods		Kappaletavaraa Styckegods		Öljyä Oljor		Muuta tavaraa Annat gods		Kaikkiaan Totalsumma	Siitä suomalaisilla aluksilla Därav med finska fartyg
	Summa	Siitä suomalaisilla aluksilla Därav med finska fartyg	Summa	Siitä suomalaisilla aluksilla Därav med finska fartyg	Summa	Siitä suomalaisilla aluksilla Därav med finska fartyg	Summa	Siitä suomalaisilla aluksilla Därav med finska fartyg	Summa	Siitä suomalaisilla aluksilla Därav med finska fartyg	Summa	Siitä suomalaisilla aluksilla Därav med finska fartyg		
Tonnia • Ton														
1956														
I	23 474	18 478	60 493	39 999	23 342	15 301	31 802	16 087	48 637	33 244	25 974	16 553	213 722	139 662
II	—	—	21 896	16 716	8 584	4 765	8 786	5 254	658	279	11 164	4 467	51 088	31 481
III	301	301	11 700	6 460	8 758	5 568	11 189	5 517	983	963	125	—	33 056	18 809
IV	14 583	3 845	34 905	19 567	24 999	12 838	34 528	13 253	19 856	19 190	22 839	12 412	151 710	81 105
V	16 628	6 229	90 617	39 196	27 832	17 897	34 931	14 437	48 767	38 897	39 929	16 699	258 704	133 355
VI	11 433	7 849	79 524	30 546	25 351	12 950	25 454	13 595	35 655	26 274	24 341	9 661	201 758	100 875
VII	27 118	16 968	56 954	15 068	27 033	15 878	23 304	11 482	52 823	41 163	38 224	12 710	225 456	113 269
VIII	34 509	22 799	86 551	38 427	20 578	13 944	23 324	11 666	37 069	29 185	36 531	8 895	238 562	124 916
IX	6 696	2 531	87 184	31 778	20 168	14 597	22 131	10 529	37 691	31 687	34 800	7 761	208 670	98 883
X	34 519	16 621	90 811	39 228	24 633	15 648	24 229	12 893	59 716	38 014	38 536	16 474	272 444	138 878
XI	5 021	2 685	87 367	31 649	20 452	13 464	23 495	15 222	49 493	22 722	38 908	16 653	224 736	102 395
XII	24 738	12 784	92 508	40 498	22 284	17 492	27 647	14 119	83 649	24 576	35 568	17 778	286 394	127 247
Summa	199 020	111 090	800 510	349 132	254 014	160 342	290 820	144 054	474 997	306 194	346 939	140 063	2 366 300	1 210 875
1955	163 940	85 022	701 960	395 076	275 363	178 419	335 680	173 552	357 193	299 982	351 124	156 371	2 185 260	1 288 422
1954	66 194	28 434	797 440	599 786	245 004	164 950	244 213	126 625	294 894	254 872	284 185	154 063	1 931 930	1 328 730
1953	2 924	2 312	495 190	479 876	139 156	95 038	177 474	103 105	186 785	134 554	202 838	97 209	1 204 367	912 094
1952	89 202	28 077	865 740	709 372	337 955	200 099	251 984	127 093	202 229	82 429	281 957	127 870	2 029 067	1 274 940
1951	100 303	39 972	741 778	426 149	277 458	185 967	153 221	90 281	177 721	75 107	384 582	181 212	1 835 063	998 688
1950	73 944	47 061	576 245	539 880	221 809	150 536	123 346	74 158	138 865	71 314	322 376	192 055	1 456 585	1 075 004
1949	7 854	7 255	357 608	345 516	22 942	13 903	395 755	264 776	113 916	74 902	229 800	148 852	1 127 875	855 204
1948	39 174	17 124	668 759	539 178	149 160	97 128	229 579	165 071	153 773	16 405	238 846	112 309	1 479 291	947 215
1947	129 347	19 604	529 815	162 259	39 152	11 502	317 108	197 636	144 172	37 762	220 443	77 328	1 380 037	506 091

B. Vienti • Export

Vuosi ja kuukausi År och månad	Sahattua puutavaraa Sågade trävaror		Muuta puutavaraa Andra trävaror		Paperia, pahvia ja kartonkia Papper, papp och kartong		Selluloosaa ja puu- hioketta Cellulosa och slippmassa		Kappaletavaraa Styckegods		Muuta tavaraa Annat gods		Kaikkiaan Totalsumma	Sittä suomalaisilla aluksilla Därav med finska fartyg
	Summa	Sittä suomalaisilla aluksilla Därav med finska fartyg	Summa	Sittä suomalaisilla aluksilla Därav med finska fartyg	Summa	Sittä suomalaisilla aluksilla Därav med finska fartyg	Summa	Sittä suomalaisilla aluksilla Därav med finska fartyg	Summa	Sittä suomalaisilla aluksilla Därav med finska fartyg	Summa	Sittä suomalaisilla aluksilla Därav med finska fartyg		
Tonnia • Ton														
1956														
I	12 684	3 332	3 651	2 038	8 327	3 306	2 507	1 269	2 249	282	6 435	2 637	35 853	12 864
II	7 882	3 497	1 718	1 676	9 970	3 252	14 556	14 256	815	393	3 132	2 059	38 073	25 133
III	1 498	630	3 602	3 576	15 427	12 010	19 758	7 059	492	282	2 834	1 645	43 611	25 202
IV	10 284	2 758	2 019	1 949	26 933	12 941	29 683	15 767	2 125	514	10 536	6 315	81 580	40 244
V	8 428	202	4 080	2 782	13 324	7 288	9 885	5 538	2 848	946	11 018	3 888	49 583	20 644
VI	10 540	580	5 101	2 494	6 578	2 149	1 066	677	2 428	872	8 748	1 979	34 461	8 751
VII	18 133	445	3 798	1 573	4 629	2 385	126	100	2 681	1 002	6 665	2 057	36 032	7 562
VIII	17 654	739	3 291	1 097	6 011	3 230	633	372	3 225	1 081	4 315	1 975	35 129	8 494
IX	18 250	1 632	1 669	310	6 354	3 275	489	260	2 716	1 256	5 858	2 828	35 336	9 561
X	7 496	1 042	2 310	2 260	7 541	3 942	450	450	3 636	1 924	7 065	3 355	28 498	12 973
XI	3 856	384	3 020	1 450	5 539	2 671	392	337	1 998	972	6 405	3 473	21 210	9 287
XII	6 238	1 041	2 289	1 878	6 643	3 727	1 850	1 114	2 095	979	8 103	4 040	27 218	12 779
<i>Summa</i>	<i>122 943</i>	<i>16 282</i>	<i>36 548</i>	<i>23 083</i>	<i>117 276</i>	<i>60 176</i>	<i>81 395</i>	<i>47 199</i>	<i>27 308</i>	<i>10 503</i>	<i>81 114</i>	<i>36 251</i>	<i>466 584</i>	<i>193 494</i>
1955	110 597	16 643	58 745	36 099	110 205	55 699	52 652	34 093	37 449	10 153	71 656	36 721	441 304	189 408
1954	95 982	17 254	31 730	19 662	102 237	56 843	53 059	35 622	34 678	8 262	89 518	61 526	407 204	199 169
1953	94 844	26 818	30 245	14 663	78 019	36 170	56 467	28 000	29 922	10 576	95 046	66 838	384 543	183 065
1952	63 339	7 017	43 787	19 415	78 795	37 742	40 154	29 982	34 985	18 251	63 962	39 598	325 022	152 005
1951	117 370	17 441	73 547	38 167	90 654	48 551	57 051	33 946	53 275	32 953	75 411	47 401	467 308	218 459
1950	97 581	30 848	41 498	20 253	89 230	46 113	69 776	45 118	80 275	46 312	65 549	45 808	443 909	234 452
1949	62 882	17 074	32 783	10 980	45 759	18 593	20 256	9 622	58 758	34 454	47 204	28 579	267 642	119 302
1948	49 168	14 781	4 758	2 260	67 830	36 767	33 956	25 485	43 034	24 669	34 054	22 393	232 800	126 355
1947	43 602	14 266	15 461	12 771	86 505	32 763	24 721	10 736	43 448	19 689	32 728	18 763	246 465	108 988

183. Saapuneet alukset vuosina 1901—56 • Ankomna fartyg åren 1901—56

A. Erikoistietoja vuodelta 1956 • Detaljuppgifter för år 1956

S a t a m a H a m n	Ulkomainen merenkulku Utrikes sjöfart		Rannikkoliikenne Kusttrafik		Summa	
	Luku Antal	Netto- tonnia Nettoton	Luku Antal	Netto- tonnia Nettoton	Luku Antal	Netto- tonnia Nettoton
Sörnåsten satama • Sörnås hamn	149	94 903	798	106 570	947	201 473
Sörnåsten rantatien laiturit • Bryggorna vid Sörnås strandväg	—	—	13	641	13	644
Hakaniemen- ja Siltavuorenrannat • Hagnås- och Brobergskajerna	5	858	846	52 031	851	52 889
Pohjoissatama • Norra hamnen	1	82	111	1 746	112	1 828
Katajanokka • Skatudden	516	485 506	8	614	524	486 120
Muut Eteläsataman osat • Övriga delar av Södra hamnen	396	333 161	192	4 624	588	337 785
Merisatama • Havshamnen	1	1 638	18	484	19	2 122
Saukonlaituri • Utterkajen	593	315 516	—	—	593	315 516
Muut Länsisataman osat • Övriga delar av Västra hamnen	727	649 099	1 145	98 679	1 872	747 778
Herttoniemi • Hertonäs	92	129 513	130	6 901	222	136 414
Humallahti • Hummelvikén	—	—	405	25 188	405	25 188
Muut satamat ja laiturit • Övriga hamnar och kajer Reti ¹⁾ • Redden ¹⁾	43	182 407	141	8 313	184	190 720
	21	74 360	2	659	23	75 019
<i>Summa</i>	<i>2 544</i>	<i>2 267 043</i>	<i>3 809</i>	<i>306 453</i>	<i>6 353</i>	<i>2 573 496</i>
Siitä • Därav						
Vähintään 19 nettotonnin vetoisia aluksia • Fartyg om minst 19 nettoton						
Koneella kulkevia • Maskindrivna	2 515	2 257 822	3 255	241 537	5 770	2 499 359
Muita • Andra	17	9 077	250	63 137	267	72 214
Alle 19 nettotonnin vetoisia aluksia • Fartyg under 19 nettoton						
Koneella kulkevia Maskindrivna	12	144	304	1 779	316	1 923
Muita • Andra	—	—	—	—	—	—

¹⁾ Tähän on laskettu myös Häkansvikissä käyneet tankkilaivat.

¹⁾ Hit ha hänförts även de tankfartyg, som anlöpt Häkansvik.

B. Vuosina 1901—56 • Åren 1901—56

Vuosi Å r	Luku Antal	Nettotonnia Nettoton	Vuosi Å r	Luku Antal	Nettotonnia Nettoton
			<i>Keskimäärin • I medeltal</i>		
1945	4 052	1 139 997	1901—05	7 577	639 986
1946	3 960	1 429 204	1906—10	8 151	784 044
1947	3 423	1 589 295	1911—15	9 087	773 733
1948	3 288	1 531 572	1916—20	5 517	526 971
1949	4 031	1 658 803	1921—25	7 138	1 163 060
1950	5 116	1 857 909	1926—30	8 472	1 724 009
1951	5 329	2 030 610	1931—35	7 093	1 693 605
1952	5 216	2 448 359	1936—40	7 585	1 976 497
1953	5 411	2 042 156	1941—45	3 027	924 537
1954	5 740	2 385 394	1946—50	3 964	1 613 357
1955	6 562	2 704 119	1951—55	5 652	2 322 128
1956	6 353	2 573 496			

Muist.: Tähän taulukkoon eivät sisälly saaristossa ja kaupungin lähimmässä ympäristössä kulkevat alukset eivätkä kalastajaveneet.

Anm.: I denna tabell ingå ej fartyg, som trafikera skärgården och stadens närmaste omgivning, ej heller fiskarbåtar.

184. Matkustajaliikenne aluksilla suoraan ulkomailta ja ulkomaille vuosina 1947—56 Passagerartrafiken med fartyg direkt från och till utlandet åren 1947—56

V u o s i Å r	Kansalaisuuden mukaan Efter medborgarskap		Aluksen kotimaan mukaan Efter fartygets hemland					Muut maat Andra länder	Summa
	Suomen kansalaisia Finska medborgare	Ulkomaalaisia Utlänningar	Suomi Finland.	Ruotsi Sverige	Tanska Danmark	Länsi-Saksa Väst-tyskland	Neuvostoliitto Sovjetunionen		
<i>Saapuneita matkustajia • Anlända passagerare</i>									
1947	10 020	7 809	7 434	9 463	531	—	236	165	17 829
1948	21 816	10 130	19 983	9 625	1 776	—	378	184	31 946
1949	21 649	13 609	20 440	12 511	1 844	4	317	152	35 268
1950	22 328	12 819	18 690	13 510	2 379	19	348	201	35 147
1951	30 769	11 333	22 906	15 670	2 405	172	832	117	42 102
1952	23 348	22 010	24 047	14 560	3 169	876	709	1 997	45 358
1953	28 677	11 328	25 963	10 264	2 856	385	455	—	40 005
1954	28 834	14 519	26 642	11 536	3 098	289	365	1) 1 823	43 353
1955	31 054	16 636	30 525	11 947	3 336	694	844	344	47 690
1956	28 320	19 372	28 938	11 500	2 688	854	2 716	996	47 692
<i>Lähteneitä matkustajia • Avresta passagerare</i>									
1947	9 904	7 185	7 642	8 322	587	—	460	78	17 089
1948	20 908	9 708	20 665	7 484	1 738	—	657	72	30 616
1949	22 595	12 766	20 401	12 497	1 888	1	514	60	35 361
1950	22 638	12 059	20 331	11 778	2 021	7	402	158	34 697
1951	31 291	9 321	22 103	15 148	2 356	17	899	89	40 612
1952	22 710	21 204	23 651	13 711	3 064	337	493	2 658	43 914
1953	29 470	1 032	26 693	10 686	2 562	99	432	30	40 502
1954	30 494	14 037	28 433	11 517	2 770	75	417	2) 1 319	44 531
1955	32 320	14 405	30 211	12 341	2 960	86	901	226	46 725
1956	29 919	17 681	29 041	12 020	2 490	135	3 114	800	47 600

1) Tästä Puola 1 282. 2) Tästä Puola 1 281. • 1) Härav Polen 1 282. 2) Härav Polen 1 281.

Muist.: Kaupungin satamassa käyneiden turistilaivojen matkustajat ml.

Anm.: Inkl. passagerare å turistfartyg, som anlöpt stadens hamn.

185. Tullikamarin ulkomaisessa kauppamerenkulussa selvittämät alukset vuosina 1925—56

Av tullkammaren i utrikes handelssjöfart klarerade fartyg åren 1925—56

A. Vuosina 1925—56 • Åren 1925—56

V u o s i Å r	Tulokset vitetyt alukset • Inklarerade fartyg						Lähtöselvitetyt alukset • Utklarerade fartyg					
	Kaikkiaan Samtliga		Niistä • Därav				Kaikkiaan Samtliga		Niistä • Därav			
			Tuoden lastia Helsingin Med last till Helsingfors		Suomalaisia Finländska				Vieden lastia Helsingistä Med last från Helsingfors		Suomalaisia Finländska	
Luku Antal	Netto- tonnia Nettoton	Luku Antal	Netto- tonnia Nettoton	Luku Antal	Netto- tonnia Nettoton	Luku Antal	Netto- tonnia Nettoton	Luku Antal	Netto- tonnia Nettoton	Luku Antal	Netto- tonnia Nettoton	
1925	1 843	974 034	1 721	929 297	660	328 708	1 365	647 241	886	584 441	532	261 783
1930	1 985	1 525 754	1 900	1 460 771	921	583 520	1 626	1 264 057	1 203	1 010 691	762	455 457
1935	1 764	1 579 775	1 662	1 499 518	961	640 676	1 527	1 433 307	1 330	1 256 403	886	588 335
1940	670	432 224	598	392 428	405	237 807	663	432 088	320	179 265	401	241 905
1945	295	177 194	273	154 452	191	112 503	287	173 678	105	65 571	182	108 252
1946	785	764 045	727	705 842	392	258 353	780	756 999	423	382 886	393	258 828
1947	1 061	1 285 639	988	1 208 030	475	336 904	1 049	1 261 056	548	507 528	466	325 913
1948	1 327	1 342 364	1 253	1 279 684	750	627 630	1 351	1 368 573	704	661 721	766	633 374
1949	1 569	1 424 267	1 398	1 320 027	837	704 123	1 573	1 439 883	919	871 432	840	717 943
1950	1 928	1 616 457	1 709	1 462 780	1 039	829 184	1 911	1 598 352	1 124	990 188	1 034	824 382
1951	2 208	1 787 137	2 007	1 642 892	942	743 806	2 192	1 770 161	1 184	964 115	935	739 539
1952	2 500	2 219 125	2 286	2 105 167	1 169	975 342	2 512	2 237 633	1 303	1 197 750	1 167	972 786
1953	1 930	1 789 605	1 671	1 534 616	989	929 362	1 935	1 786 156	1 215	1 198 725	992	928 064
1954	2 280	2 112 943	2 045	1 941 663	1 073	1 076 356	2 262	2 095 786	1 308	1 247 278	1 056	1 068 815
1955	2 609	2 374 880	2 371	2 186 516	1 153	1 226 044	2 600	2 363 488	1 436	1 227 111	1 143	1 204 999
1956	2 486	2 223 983	2 315	2 080 852	967	1 048 703	2 487	2 235 393	1 271	1 084 358	976	1 066 886

B. Alusten kotimaa vuosina 1955—56 • Fartygens hemland åren 1955—56

Aluksen kotimaa Fartygets hemland		Tulosevitettyt alukset Inklarerade fartyg				Lähtöselvitettyt alukset Utklärerade fartyg			
		Kaikkiaan Samtliga		Niistä tuoden lastia Helsinkiin Därav med last till Helsingfors		Kaikkiaan Samtliga		Niistä vieden lastia Helsingistä Därav med last från Helsingfors	
		Luku Antal	Netto- tonnia Nettoton	Luku Antal	Netto- tonnia Nettoton	Luku Antal	Netto- tonnia Nettoton	Luku Antal	Netto- tonnia Nettoton
1956									
Suomi	Finland	967	1 048 703	918	1 006 430	976	1 066 886	558	483 116
Ruotsi	Sverige	239	291 819	219	258 089	237	289 438	134	175 713
Norja	Norge	76	148 162	62	120 272	77	149 558	39	52 545
Tanska	Danmark	99	101 055	93	90 059	97	99 571	50	47 283
Islanti	Island	8	9 017	8	9 017	8	9 017	3	3 887
Iso-Britannia	Storbritannien	85	76 205	76	70 564	88	78 918	63	42 144
Alankomaat	Nederländerna	229	61 278	196	53 621	229	61 248	69	20 438
Belgia	Belgien	9	2 872	8	2 620	9	2 872	1	252
Sveitsi	Schweiz	1	500	1	500	1	500	—	—
Länsi-Saksa	Västtyskland	535	204 979	501	191 947	533	205 879	230	97 722
Itä-Saksa	Östtyskland	53	11 767	50	11 210	53	11 757	38	7 105
Kreikka	Grekland	1	479	—	—	1	479	1	479
Neuvostoliitto	Sovjetunionen	81	111 396	81	111 396	79	109 562	21	74 851
Puola	Polen	68	30 175	68	30 175	65	28 483	47	10 165
Israel	Israel	2	3 047	2	3 047	2	3 047	2	3 047
Syyria	Syrien	2	1 550	2	1 550	2	1 550	—	—
Liberia	Liberien	2	10 930	2	10 930	2	10 930	—	—
Marokko	Marocko	1	4 756	1	4 756	1	4 756	—	—
Amerikan Yhdysvallat	Amerikas Förenta Stater	18	83 732	18	83 732	18	83 731	14	64 987
Brasilia	Brasilien	1	4 350	1	4 350	—	—	—	—
Costa-Rica	Costa-Rica	5	4 825	4	4 201	5	4 825	1	624
Panama	Panama	3	10 748	3	10 748	3	10 748	—	—
Argentiina	Argentina	1	1 638	1	1 638	1	1 638	—	—
	Summa	2 486	2 223 983	2 315	2 080 852	2 487	2 235 393	1 271	1 084 358
1955									
Suomi	Finland	1 153	1 226 044	1 066	1 154 302	1 143	1 204 999	682	582 915
Ruotsi	Sverige	256	343 943	238	320 110	256	345 375	155	211 375
Norja	Norge	59	94 750	52	74 775	59	94 592	32	41 616
Tanska	Danmark	103	106 330	92	83 380	105	112 692	55	59 600
Islanti	Island	9	11 066	8	9 447	9	11 066	7	9 313
Iso-Britannia	Storbritannien	99	88 764	91	81 824	95	85 885	69	60 280
Alankomaat	Nederländerna	236	69 127	199	60 202	235	68 822	76	27 277
Belgia	Belgien	8	2 539	8	2 539	8	2 539	1	264
Länsi-Saksa	Västtyskland	526	238 626	460	209 423	523	235 941	248	115 825
Itä Saksa	Östtyskland	1	438	1	438	1	438	1	438
Ranska	Frankrike	1	2 829	1	2 829	2	7 273	—	—
Italia	Italien	2	2 267	1	1 170	2	2 267	1	1 097
Neuvostoliitto	Sovjetunionen	46	57 495	46	57 495	51	60 179	22	35 354
Puola	Polen	91	56 510	91	56 510	92	57 268	75	39 634
Israel	Israel	2	2 510	2	2 510	2	2 510	2	2 510
Amerikan Yhdysvallat	Amerikas Förenta Stater	12	56 263	12	56 263	12	56 263	8	37 533
Costa-Rica	Costa-Rica	2	2 080	—	—	2	2 080	2	2 080
Panama	Panama	1	3 588	1	3 588	1	3 588	—	—
Argentiina	Argentina	2	9 711	2	9 711	2	9 711	—	—
	Summa	2 609	2 374 880	2 371	2 186 516	2 600	2 363 488	1 436	1 227 111

*C. Alusten lähtö- ja määrämaa vuosina 1955—56.
Fartygens avgångs- och destinationsland dren 1955—56*

Aluksen lähtö- ja määrämaa ¹⁾ Fartygets avgångs- och destinationsland ¹⁾		Tuloselvitetyt alukset Inklarerade fartyg				Lähtöselvitetyt alukset Utklarerade fartyg			
		Kaikkiaan Samtliga		Niistä tuoden lastia Helsinkiin Därav med last till Helsingfors		Kaikkiaan Samtliga		Niistä vieden lastia Helsingistä Därav med last från Helsingfors	
		Luku Antal	Netto- tonnia Nettoton	Luku Antal	Netto- tonnia Nettoton	Luku Antal	Netto- tonnia Nettoton	Luku Antal	Netto- tonnia Nettoton
1956									
Ruotsi	Sverige	353	293 860	302	247 324	369	342 426	202	208 792
Norja	Norge	49	37 309	41	19 632	34	20 518	19	11 330
Tanska	Danmark	154	119 373	130	100 577	173	136 002	105	91 783
Islanti	Island	9	8 898	9	8 898	4	5 030	3	3 887
Iso-Britannia	Storbritannien	384	271 483	367	261 675	453	300 969	213	139 842
Irlanti	Irland	3	1 436	2	1 158	20	14 129	13	10 285
Alankomaat	Nederländerna	163	91 950	152	85 840	241	131 378	113	68 175
Belgia	Belgien	132	89 236	118	76 812	128	86 922	54	46 043
Länsi-Saksa	Västtyskland	342	194 448	325	183 413	337	224 782	222	114 986
Itä-Saksa	Östtyskland	103	30 393	94	28 269	107	38 776	75	24 479
Ranska	Frankrike	23	21 872	22	19 720	56	46 368	26	23 170
Portugali	Portugal	4	6 995	4	6 995	5	3 252	5	3 252
Espanja	Spanien	29	27 080	29	27 080	3	8 302	—	—
Italia	Italien	—	—	—	—	14	22 185	7	6 563
Kreikka	Grekland	15	20 712	15	20 712	8	10 055	7	8 606
Malta	Malta	—	—	—	—	1	1 629	1	1 629
Neuvostoliitto	Sovjetunionen	127	199 492	123	196 707	193	176 062	17	39 260
Puola	Polen	400	174 888	389	167 583	152	80 801	91	27 405
Romania	Rumänien	29	148 825	29	148 825	28	149 046	—	—
Bulgaria	Bulgarien	4	6 401	3	4 963	—	—	—	—
Turkki	Turkiet	6	9 819	6	9 819	4	6 504	1	1 236
Libanon	Libanon	—	—	—	—	1	750	1	750
Israel	Israel	8	11 541	8	11 541	12	14 028	9	9 721
Marokko	Marocko	3	2 337	3	2 337	10	14 411	7	11 101
Algeria	Algeriet	2	1 682	2	1 682	2	1 194	2	1 194
Ranskan L.-Afrikka	Franska Västafrika	3	3 532	3	3 532	—	—	—	—
Etelä-Afrikka	Sydafrika	7	14 649	7	14 649	8	19 908	8	19 908
Egypti	Egypten	2	2 184	2	2 184	3	3 652	2	2 545
Bahreinin saari	Ön Bahrein	2	9 170	2	9 170	1	6 206	—	—
Intia	Indien	—	—	—	—	1	3 875	1	3 875
Pakistan	Pakistan	—	—	—	—	5	16 962	5	16 962
Ceylon	Ceylon	1	3 405	1	3 405	—	—	—	—
Singapore	Singapore	1	5 349	1	5 349	1	5 349	1	5 349
Kiina	Kina	—	—	—	—	2	6 800	1	3 405
Austraalia	Australien	—	—	—	—	4	16 180	4	16 180
Kanada	Kanada	7	8 200	7	8 200	8	5 635	8	5 635
Amerikan Yhdysvallat	Amerikas Förenta Stater	63	190 404	62	188 337	55	165 114	33	115 744
Meksikko	Mexiko	—	—	—	—	1	3 093	1	3 093
Kuuba	Cuba	4	9 034	4	9 034	1	2 403	1	2 403
Muu Keski-Amerikka	Övriga Centralamerika	—	—	—	—	1	3 448	1	3 448
Venezuela	Venezuela	—	—	—	—	1	4 258	1	4 258
Alankomaid. L.-Intia	Nederländska Västindien	—	—	—	—	10	56 804	—	—
Muu Länsi-Intia	Övriga Västindien	20	113 692	20	113 692	—	—	—	—
Kolumbia	Colombia	5	15 272	5	15 272	2	4 388	2	4 388
Brasilia	Brasilien	11	28 332	10	25 736	23	61 895	8	21 524
Peru	Peru	—	—	—	—	1	6 062	—	—
Chile	Chile	1	4 258	1	4 258	—	—	—	—
Uruguay	Uruguay	2	4 898	2	4 898	—	—	—	—
Argentiina	Argentina	15	41 574	15	41 574	3	7 674	1	2 152
Kansainväliset kalastusvedet	De internationella fiskevattnen	—	—	—	—	1	168	—	—
Summa		2 486	2 223 983	2 315	2 080 852	2 487	2 235 393	1 271	1 084 358
Siitä suoraan ulkomailta tai ulkomaille • Därav direkt från eller till utlandet		2 125	1 735 114	2 034	1 655 844	1 147	1 147 527	723	608 084

¹⁾ Maa, jossa viimeinen lastaus- ja ensimmäinen purkaussatama sijaitsee.

²⁾ Det land, varest sista lastnings- och första lossningshamnen är belägen.

Jatkoa • Fortsättning

Aluksen lähtö- ja määrämaa ¹⁾ Fartygets avgångs- och destinationsland ¹⁾		Tuloksetilvitetyt alukset Inklarerade fartyg				Lähtöselvitetyt alukset Utklarerade fartyg			
		Kaikkiaan Samtliga		Niistä tuoden lastia Helsinkiin Därav med last till Helsingfors		Kaikkiaan Samtliga		Niistä vieden lastia Helsingistä Därav med last från Helsingfors	
		Luku Antal	Netto- tonnia Nettoton	Luku Antal	Netto- tonnia Nettoton	Luku Antal	Netto- tonnia Nettoton	Luku Antal	Netto- tonnia Nettoton
1955									
Ruotsi	Sverige	382	292 177	322	251 667	402	370 167	218	190 311
Norja	Norge	49	39 863	40	23 100	52	39 915	26	23 573
Tanska	Danmark	209	133 514	175	113 313	223	162 073	130	111 248
Islanti	Island	8	8 564	7	8 317	12	11 372	8	9 881
Iso-Britannia	Storbritannien	325	268 520	303	253 270	425	324 786	246	193 501
Irlanti	Irland	1	1 130	1	1 130	22	19 242	15	15 607
Alankomaat	Nederländerna	237	134 237	223	123 805	271	175 754	120	79 020
Belgia	Belgien	132	95 173	125	90 057	136	95 692	52	42 917
Länsi-Saksa	Västtyskland	383	236 495	341	208 444	379	230 307	269	144 266
Itä-Saksa	Östtyskland	78	30 529	74	28 687	83	40 892	51	23 236
Ranska	Frankrike	40	39 642	36	33 972	63	58 982	32	25 660
Portugali	Portugal	3	4 289	3	4 289	9	7 567	8	6 683
Espanja	Spanien	39	38 447	37	36 718	12	10 128	5	4 222
Italia	Italien	1	868	1	868	16	17 646	12	9 921
Kreikka	Grekland	22	48 885	22	48 885	16	30 722	13	26 124
Malta	Malta	—	—	—	—	1	3 911	1	3 911
Neuvostoliitto	Sovjetunionen	122	151 129	116	146 862	117	135 338	14	19 878
Puola	Polen	380	230 394	351	200 326	187	126 465	116	60 102
Romania	Rumänien	36	187 470	36	187 470	23	119 421	—	—
Turkki	Turkiet	5	8 697	5	8 697	5	8 360	3	6 174
Kypros	Cypern	1	2 227	1	2 227	1	2 741	1	2 741
Israel	Israel	7	8 595	7	8 595	5	5 916	4	4 762
Marokko	Marocko	3	4 706	3	4 706	11	16 088	8	13 623
Tunisia	Tunisien	—	—	—	—	1	3 711	1	3 711
Algeria	Algeriet	1	265	1	265	3	2 103	1	850
Ranskan L.-Afrikka	Franska Västafrika	2	2 219	2	2 219	—	—	—	—
Länsi-Afrikka	Västafrika	—	—	—	—	1	1 749	—	—
Itä-Afrikka	Östafrika	—	—	—	—	1	4 262	1	4 262
Eteä-Afrikka	Sydafrika	—	—	—	—	2	4 943	2	4 943
Egypti	Egypten	1	2 740	1	2 740	6	12 388	3	3 120
Arabia	Arabien	1	5 142	1	5 142	5	24 031	1	3 601
Ceylon	Ceylon	3	11 030	3	11 030	1	120	1	120
Singapore ja britt. Malakka	Singapore och britt. Ma- lacka	—	—	—	—	1	3 167	1	3 167
Kiina	Kina	1	2 972	1	2 972	—	—	—	—
Australia	Australien	—	—	—	—	5	25 039	5	25 039
Kanada	Kanada	21	25 055	21	25 055	16	14 077	15	12 597
Amerikan Yhdysvallat	Amerikas Förenta Stater	47	116 373	44	111 145	47	121 231	37	97 913
Meksiko	Mexiko	1	1 213	1	1 213	—	—	—	—
Kuuba	Cuba	4	11 549	4	11 549	—	—	—	—
Venezuela	Venezuela	1	5 952	1	5 952	5	20 327	3	12 098
Alankomaid. L.-Intia	Nederländska Västindien	10	52 629	10	52 629	4	22 004	—	—
Kolumbia	Colombia	7	24 434	7	24 434	3	10 601	3	10 601
Brasilia	Brasilien	17	53 870	17	53 870	18	50 067	6	16 083
Chile	Chile	2	7 681	2	7 681	—	—	—	—
Uruguay	Uruguay	1	4 770	1	4 770	1	4 699	1	4 699
Argentiina	Argentina	26	81 435	25	78 445	9	25 484	3	6 946
Summa		2 609	2 374 880	2 371	2 186 516	2 600	2 363 488	1 436	1 227 111
Siitä suoraan ulkomailta tai ulkomaille • Därav direkt från eller till utlandet		2 150	1 793 585	2 051	1 707 010	1 107	1 108 378	752	600 792

1) Ks. alav. edell. sivulla.

1) Se noten på föreg. sida.

186. Lentoliikenne vuosina 1947–56 • Flygtrafiken åren 1947–56

V u o s i Å r	Kuljetettu • Transport av					
	Matkustajia Passagerare		Postia • Post kg		Matka- ja rahti- tavaraa Res- och fraktgods kg	
	Helsin- gistä Från Hel- singfors	Helsin- kiin Till Hel- singfors	Helsin- gistä Från Hel- singfors	Helsin- kiin Till Hel- singfors	Helsin- gistä Från Hel- singfors	Helsin- kiin Till Hel- singfors
1956						
Kotimaan liikenne • Inrikes trafik	89 945	89 753	196 895	78 900	1 099 161	541 738
Ivalo	550	454	430	421	9 237	5 726
Joensuu	1 739	1 730	6 187	2 553	29 814	11 642
Jyväskylä	15 269	15 420	3 146	2 033	124 836	76 340
Kajaani • Kajana	1 641	1 632	2 477	230	19 123	8 574
Kemi	3 432	3 663	9 278	6 452	84 232	28 444
Kuopio	11 217	10 626	33 818	3 525	144 121	58 751
Maarianhamina • Mariehamn	3 822	3 823	11 180	4 059	72 258	37 276
Oulu • Uleåborg	7 370	7 876	27 658	11 872	135 485	46 420
Pori • Björneborg	11 302	11 850	6 557	5 079	107 179	66 602
Rovaniemi	4 931	4 926	18 998	11 315	108 320	36 966
Tampere • Tammerfors	2 057	1 389	3 201	303	10 816	4 821
Turku • Åbo	5 039	5 179	10 052	11 594	27 839	24 969
Vaasa • Vasa	13 730	12 995	46 021	6 906	169 477	89 206
¹⁾	7 846	8 190	17 892	12 558	56 424	46 001
Ulkomaanliikenne • Utrikes trafik	73 010	71 392	206 806	326 521	1 274 712	2 252 280
<i>Kotimainen • Finlandsk</i>						
Amsterdam	1 831	1 139	10 976	3 235	77 874	126 209
Hampuri • Hamburg	4 299	3 616	39 548	12 088	60 922	148 963
Köpenhamina • Köpenhamn	7 330	8 796	9 832	22 830	128 401	231 943
Lontoo • London	1 005	787	8 693	2	20 948	59 801
Moskova • Moskva	1 339	2 015	1 150	5 666	46 013	66 828
Pariisi • Paris	882	710	3 401	2 833	14 300	35 424
Tukholma • Stockholm	19 919	21 206	44 941	100 256	321 853	522 325
¹⁾	1 311	1 227	52	1	14 233	16 731
<i>Kansainvälinen ²⁾ • Internationell ²⁾</i>	<i>35 094</i>	<i>31 896</i>	<i>88 213</i>	<i>179 610</i>	<i>590 168</i>	<i>1 044 056</i>
Summa	162 955	161 145	403 701	405 421	2 373 873	2 794 018
1955 ³⁾	143 409	141 015	318 580	312 000	2 029 557	2 201 766
1954	110 949	105 577	275 373	297 224	1 373 225	1 710 392
1953	83 961	81 616	190 260	172 983	1 120 530	1 181 688
1952	63 097	60 816	121 440	192 603	950 693	1 368 517
1951	54 056	50 537	113 078	153 113	757 849	1 115 649
1950	38 452	35 994	83 505	150 024	581 322	761 872
1949	33 136	31 081	74 757	157 764	535 169	659 226
1948	26 530	24 687	57 945	69 358	312 100	327 561
1947	17 480	16 809	40 045	35 761	172 368	168 841

¹⁾ Karhumäki Oy:n liikenteestä reiteillä Helsinki—Lappeenranta—Joensuu ja Helsinki—Tampere—Tukholma ei ole saatu eriteltäviä tietoja. ²⁾ Ei voida eritellä. ³⁾ Muutetut tiedot.

¹⁾ För av Karhumäki Oy förmedlad trafik på rutterna Helsingfors—Villmanstrand—Joensuu och Helsingfors—Tammerfors—Stockholm har specificerade uppgifter icke erhållits. ²⁾ Kan ej specificeras. ³⁾ Ändrade uppgifter.

187. Rautatieasemien tavara-
Godstrafiken på järnvägs-
A. Asemien mukaan vuosina 1949—55

Vuosi ja asema År och station		I. Elintarvikkeita Livsmedel	II. Muita maa- taloustarvikkeita Andra lantman- navaror	III. Maa- ja kivi- lajeja ja valmis- tuotteita niistä Jord- och sten- arter och till- verkningar därav	IV. Puutavaroita ja muita metsän- tuotteita Trävaror och andra skogs- produkter	Tonnia	
1955		<i>Lähetetty tavara</i>					
1	Helsinki Helsingfors	19 569	1 176	5 259	3 400		
2	Katajanokka Skatudden	35 566	35 786	33 613	3 756		
3	Länsisatama Västra hamnen	98 903	130 956	146 088	6 911		
4	Sörnäinen Sörnäs	22 426	7 260	15 911	4 176		
5	Pasila Fredriksberg	65	116	925	327		
6	Vallila Vallgård	13 213	329	19 081	1 282		
7	Herttoniemi Hertonäs	8 285	99	16 096	2 207		
8	Oulunkylä Äggelby	7	—	98	772		
9	Malmi Malm	1 516	23 106	10 521	789		
10	Huopalahti Hoplaks	1	557	98	434		
11	Pitäjänmäki Sockenbacka	66	61	2 829	1 099		
12	<i>Summa</i>	<i>199 617</i>	<i>199 446</i>	<i>250 519</i>	<i>25 153</i>		
13	1954	146 887	104 724	256 155	22 675		
14	1953	113 611	70 059	206 815	23 505		
15	1952	174 532	147 561	288 234	28 264		
16	1951	186 789	127 645	319 257	46 018		
17	1950	203 948	85 789	294 611	31 815		
18	1949	116 524	118 978	218 822	19 856		
1955		<i>Saapunut tavara</i>					
19	Helsinki Helsingfors	12 500	358	5 326	18 765		
20	Katajanokka Skatudden	11 668	7 054	14 182	54 750		
21	Länsisatama Västra hamnen	45 747	2 641	28 205	114 809		
22	Sörnäinen Sörnäs	68 937	2 901	3 787	191 579		
23	Pasila Fredriksberg	1 210	263	3 233	4 977		
24	Vallila Vallgård	7 424	2 010	9 485	23 353		
25	Herttoniemi Hertonäs	6 398	289	21 965	22 883		
26	Oulunkylä Äggelby	66	47	4 016	30 775		
27	Malmi Malm	1 485	43 200	14 838	27 337		
28	Huopalahti Hoplaks	135	888	5 148	12 279		
29	Pitäjänmäki Sockenbacka	102	1 204	3 496	13 632		
30	<i>Summa</i>	<i>155 672</i>	<i>60 855</i>	<i>113 681</i>	<i>515 139</i>		
31	1954	188 068	47 755	185 182	504 244		
32	1953	213 865	53 851	133 050	453 337		
33	1952	191 820	61 248	110 386	440 195		
34	1951	194 013	47 552	228 480	715 976		
35	1950	196 132	46 334	178 410	579 905		
36	1949	166 612	46 092	132 489	451 716		

Muist.: Tiedot tarkoittavat vaunuorma- ja kappaletavaraa.

liikenne vuosina 1949—55
stationerna åren 1949—55
Efter stationer åren 1949—55

V. Paperiteollisuustavaroita Pappersindustri- varor	VI. Metalliteollisuustavaroita Metallindustri- varor	VII. Kemiallisen teollisuuden raaka-aineita ja tuotteita Kemiska indus- trins råämnen och produkter	VIII. Kutoma- ja punomateollisuus- tavaroita Textil- och tvinn- industrivaror	IX. Nahka-, luu- ja karvateollisuustavaroita Läder-, ben- och hårindustrivaror	X. Muita tava- roita Övriga varor	Kalkklaan Totalsumma	Tonnia
<i>Avsänt gods</i>							
4 912	50 706	14 414	2 841	298	1 241	103 816	1
2 498	69 756	40 841	8 776	1 090	1 311	232 993	2
6 031	128 291	48 797	10 602	222	2 093	578 894	3
11 595	28 037	17 038	121	362	1 247	108 173	4
2 626	4 836	63	51	—	729	9 738	5
6 403	20 078	8 132	1 226	130	36	69 910	6
7 472	4 919	14 498	41	8	4 247	57 872	7
65	409	91	8	—	30	1 480	8
704	11 996	2 381	258	21	87	51 379	9
894	334	98	13	2	60	2 491	10
194	14 226	2 816	97	—	50	21 438	11
<i>43 394</i>	<i>333 588</i>	<i>149 169</i>	<i>24 034</i>	<i>2 133</i>	<i>11 131</i>	<i>1 238 184</i>	<i>12</i>
39 904	302 440	159 835	16 000	2 093	6 695	1 057 408	13
25 603	218 092	123 042	11 492	3 088	8 902	804 209	14
35 692	371 506	144 539	17 737	4 619	11 548	1 224 232	15
41 098	327 822	165 368	20 215	6 462	9 826	1 250 500	16
35 292	254 266	155 261	15 636	4 548	9 163	1 090 329	17
23 517	266 907	123 713	15 373	4 126	12 426	920 242	18
<i>Anlänt gods</i>							
16 269	16 799	4 753	4 380	273	3 655	83 078	19
105 205	19 848	9 790	7 037	652	1 202	231 388	20
94 764	57 630	8 197	1 304	22	9 574	362 893	21
6 074	30 151	10 520	258	3	401	314 611	22
286	907	99	11	—	690	11 676	23
11 929	16 310	3 768	1 467	103	1 311	77 160	24
4 958	4 310	17 312	272	1	3 373	81 761	25
872	760	132	11	—	61	36 740	26
1 235	17 779	4 947	331	3	313	111 468	27
2 139	420	106	15	—	37	21 167	28
2 523	12 462	1 273	164	1	143	35 000	29
<i>246 254</i>	<i>177 376</i>	<i>60 897</i>	<i>15 250</i>	<i>1 058</i>	<i>20 760</i>	<i>1 366 942</i>	<i>30</i>
230 441	176 417	71 321	12 209	749	18 487	1 434 873	31
192 189	121 670	69 563	8 025	1 738	17 956	1 265 244	32
189 605	167 882	56 186	8 501	2 232	19 560	1 247 615	33
248 680	163 871	69 040	12 327	1 194	18 119	1 699 252	34
265 265	111 632	57 516	8 608	1 608	12 728	1 458 138	35
148 035	127 846	51 765	7 593	1 533	14 521	1 148 202	36

Anm.: Uppgifterna avse vagnslast- och styckegods.

B. Liikennealueiden mukaan vuonna 1955

Tavararyhmä ja -laji Varugrupp och -slag	Liikennealue, jonka asemilta tavarat								Tonnia
	Toiselta Helsingin asemalta Från annan station inom Hfors	Helsingin ¹⁾ Helsingfors ¹⁾	Riihimäen Riihimäki	Hangon Hangö	Turun Åbo	Tampereen Tammerfors	Porin Björnsborg	Jyväskylän Jyväskylä	
Saapunut tavara									
1 I. Elintarvikkeita • Livsmedel.....	44 048	1 885	5 256	1 596	11 505	1 742	2 263	760	
Siitä • Därav									
2 Ruista • Råg	10 932	784	228	11	665	138	14	28	
3 Vehnä • Vete	17 111	207	2 046	608	3 057	316	1 564	17	
Kauraa ja muuta jauhamatonta viljaa • Havre och annan spannmål.....	4 095	151	103	163	1 101	282	56	—	
4 Jauhoja ja ryynejä • Mjöl och gryn.....	1 358	13	107	—	1 122	514	—	373	
5 Perunoita • Potatis	1 618	42	92	48	114	83	160	213	
6 Sokeria ja sokerivalmisteita • Socker och sockerprodukter	5 968	3	418	171	1 402	8	266	21	
7 Hedelmiä, marjoja ja siirtomaantavaroita • Frukt, bär och kolonialvaror.....	2 122	16	28	420	1 158	16	60	7	
8 Juomia • Drycker	89	629	117	35	1 359	107	1	1	
9 II. Muita maataloustarvikkeita • Andra lantmannavaror	29 680	841	918	679	6 669	432	1 306	240	
Siitä • Därav									
11 Maissia • Majs	4 338	—	17	—	61	—	—	—	
12 Väkirehua • Kraftfoder.....	20 546	637	700	649	5 706	283	88	60	
13 Teuraseläimiä • Slaktdjur.....	—	—	16	—	—	25	—	102	
14 Vakilannoitteita • Konstgödsel	4 366	90	—	15	671	74	1 148	60	
15 III. Maa- ja kivilajeja ja valmisteita niistä • Jord- och stenarter och tillverkningar därav	22 450	6 158	12 441	2 487	4 582	11 252	1 595	775	
Siitä • Därav									
16 Tavallista hiekkaa • Vanlig sand	728	5 061	—	1	14	3	1 217	—	
17 Granittia ja graniittiteoksia • Granit och till- verkningar därav.....	35	2	73	—	1 995	609	—	370	
18 Kivihillia ja koksia • Stenkol och koks	916	32	45	1	—	—	18	—	
19 Sementtiä ja sementtiteoksia • Cement och tillverkningar därav.....	472	519	81	1 075	18	5 076	17	83	
20 Tiiliä • Tegel	561	370	10 113	915	1 592	2 358	73	30	
21 IV. Puutavaroita ja muita metsäntuotteita • Trävaror och andra skogsprodukter	8 786	21 237	159 543	8 697	1 982	21 985	6 878	30 888	
Siitä • Därav									
22 Havupuutukkeja • Barträstocakar	135	—	584	—	59	55	35	42	
23 Paperipuita • Pappersved	133	12 322	15 928	—	29	1 035	—	850	
24 Kaivospölkkyjä • Gruvstöttor	—	651	1 805	—	—	313	—	307	
25 Koivutukkeja ja -pölkkyjä • Björkkubb	300	51	3 021	22	452	650	49	52	
26 Muuta pyöreätä puutavaraa • Annat rundvirke Veistettyä ja sahattua järeätä puutavaraa • Bilade och sågade grova trävaror	240	112	81	—	68	124	—	330	
27 Lankkuja, soiroja ja lautoja • Plankor, battens och bräder	566	13	86	—	12	56	15	380	
28 Muuta saha- ja höyläämötavaraa • Övriga såg- varor	4 458	5 337	81 120	1 455	829	9 264	2 808	13 414	
29 Vaneria ja vaneriteoksia • Faner och faner- produkter	210	951	2 546	45	64	742	362	336	
30 Halkoja • Ved	446	6	7 141	6 840	28	7 362	6	2 474	
31 Muuta polttopuuta • Annan brännved	1 937	1 326	42 538	59	—	1 301	2 983	11 658	
32	28	—	165	46	—	2	13	143	

¹⁾ Lukuun ottamatta sisäisiä kuljetuksia.

Efter trafikområde år 1955

on lähetetty • Trafikområde, från vars stationer varorna avsänts

Vaasan Vasa	Kokkolan Gamlatrackeby	Oulun Uleåborg	Kemin Kemi	Rovaniemen Rovaniemi	Kajaanin Kajana	Joensuun Joensuu	Kuopion Kuopio	Mikkelin St. Michel	Kotkan Kotka	Lappeenrannan Villmanstrand	Yksityiset radat	Privata banor	Yhdys- liikenneasemat Samtrafik- stationer	Summa
11 328	3 429	826	119	128	98	229	430	494	4 374	536	131	64 495	155 672	1
31	—	—	—	—	—	1	—	43	—	—	65	9 275	22 215	2
79	1	5	—	—	—	36	3	—	2 526	—	65	38 977	66 618	3
686	197	—	—	—	—	—	33	5	—	—	—	4 106	10 978	4
823	1	2	1	—	—	1	15	15	205	—	—	—	4 550	5
8 227	2 309	90	2	—	1	19	33	267	104	134	—	—	13 556	6
17	6	19	—	—	1	1	—	1	1 405	27	—	10 619	20 353	7
33	572	458	2	66	73	5	19	22	66	11	1	1 210	6 365	8
227	56	25	3	—	—	4	80	6	3	233	—	13	2 988	9
2 700	1 077	398	—	5	80	316	516	277	1 448	1 274	131	11 868	60 855	10
—	—	—	—	—	—	—	—	—	—	—	—	1 023	5 439	11
575	34	13	—	—	—	10	15	94	476	—	130	10 753	40 769	12
1 287	516	196	—	1	78	284	468	130	80	156	—	—	3 339	13
3	430	180	—	—	—	7	—	15	879	1 001	—	92	9 031	14
8 789	214	235	64	306	1 999	8 052	774	165	8 162	1 436	386	21 359	113 681	15
—	—	—	—	—	—	—	—	—	5 440	—	—	—	12 464	16
3	—	—	—	261	18	—	—	—	—	47	—	—	3 413	17
2	—	—	—	—	—	—	—	—	357	—	—	—	8 739	18
23	124	1	1	—	—	3	1	2	9	111	1	—	7 617	19
105	—	1	—	—	1	2	20	29	3	209	2	—	16 384	20
7 036	1 370	2 581	587	748	2 551	47 920	25 045	87 283	28 109	48 456	3 274	183	515 139	21
—	8	—	126	39	—	33	325	1 729	261	876	—	—	4 307	22
52	—	—	—	—	—	14	32	88	83	10	—	—	30 576	23
—	—	116	—	—	—	68	194	379	107	32	—	—	3 972	24
—	—	—	—	—	—	2 788	920	1 481	96	1 143	—	—	11 025	25
—	—	—	—	—	—	77	113	2 020	505	888	—	173	4 731	26
—	—	—	—	36	85	28	70	2 526	452	590	—	—	4 915	27
5 195	960	696	308	543	1 195	3 579	5 451	10 550	15 576	12 905	331	—	175 974	28
195	41	23	5	—	3	77	180	215	125	1 342	67	—	7 529	29
11	—	—	—	—	—	688	1 038	2 281	453	2 533	2 540	—	33 847	30
377	31	—	—	19	156	40 305	16 179	65 759	9 771	27 798	—	—	222 197	31
2	—	—	1	—	909	61	33	15	291	27	300	—	2 036	32

¹⁾ Utom transporter inom staden.

Jatkoa • Fortsättning

Jatkoa • Fortsättning

Tavararyhmä ja -laji Varugrupp och -slag	Liikennealue, jonka asemille								Tonnia
	Toiselle Helsingin asemalle Till annan station inom Helsingfors								
	Helsingin ¹⁾ Helsingfors ¹⁾	Riihimäen Riihimäki	Hangon Hangö	Turun Åbo	Tampereen Tammerfors	Porin Björneborg	Jyväskylän Jyväskylä	Jyväskylän Jyväskylä	
II. Muita maataloustavaroita • Andra lantmannavaror	29 680	21 004	27 301	6 377	7 319	12 956	9 356	6 189	
Siitä • Därav									
Maissia • Majs	4 338	3 921	4 332	853	911	2 460	2 282	982	
Väkirehua • Kraftfoder	20 546	6 989	11 192	2 346	5 479	9 051	6 915	4 572	
Väkilannoitteita • Konstgödsel	4 366	9 886	11 014	2 973	346	699	46	126	
III. Maa- ja kivilajeja ja valmisteita niistä Jord- och stenarter och tillverkningar därav	22 450	34 540	68 399	8 091	14 107	32 363	6 645	10 524	
Siitä • Därav									
Tavallista hiekkaa • Vanlig sand	728	797	11 069	11	195	500	155	325	
Kalkkikiveä • Kalksten	8	15	2 261	—	—	—	—	—	
Kivihillia ja koksia • Stenkol och koks	916	29 052	46 619	4 411	8 276	14 145	1 585	5 015	
Sementtiä ja sementtiteoksia • Cement och tillverkningar därav	472	558	1 251	167	1 352	1 706	1 445	1 635	
Tiiliä • Tegel	561	288	2 734	187	703	2 383	338	666	
IV. Puutavaroita ja muita metsäntuotteita Trävaror och andra skogsprodukter	8 786	5 016	3 472	301	1 312	1 205	717	740	
Siitä • Därav									
Lankkuja, soiroja ja lautoja • Plankor, battens och bräder	4 458	1 445	1 682	61	310	297	125	124	
Halkoja • Ved	1 937	2 430	—	—	—	13	—	—	
V. Paperiteollisuustavaroita • Pappersindustrivaror	6 148	894	2 552	394	1 233	5 220	1 132	1 598	
Siitä • Därav									
Pahvia, kartonkia ja teoksia niistä • Papp, kartong och tillverkningar därav	1 033	524	1 417	234	680	1 825	646	1 071	
Paperia ja paperiteoksia • Papper och pappersfabrikat	4 392	343	761	137	488	3 363	465	453	
VI. Metalliteollisuustavaroita • Metallindustrivaror	59 768	12 450	40 215	8 516	12 034	33 206	12 464	20 005	
Siitä • Därav									
Takki- yms. rautaa ja romua • Tack- o.a.d. järn och skrot	248	2 160	169	1 749	551	319	856	593	
Ainesrautaa ja -terästä • Ämnesjärn och -stål	47 070	7 112	30 687	4 215	4 565	19 616	3 791	13 814	
Koneita ja työkaluja • Maskiner och verktyg	11 469	1 884	6 823	1 907	4 617	9 214	2 919	3 325	
VII. Kemiallisen teollisuuden raaka-aineita ja tuotteita • Kemiska industrins råämnen och produkter	19 730	16 060	19 466	5 096	4 282	23 573	4 081	10 643	
Siitä • Därav									
Öljyjä, rasvoja, tervalajeja, kautsua ym. ja valmisteita niistä • Oljor, fett, tjärprod. kautschuk och tillverkningar därav	8 015	7 501	6 834	1 110	1 618	10 476	1 803	6 187	
Kemikaaleja • Kemikalier	10 990	7 666	11 941	3 867	2 233	10 844	1 638	3 989	
VIII. Kutoma- ja punomateollisuustavaroita • Textil- och tvinnindustrivaror	368	1 384	4 833	303	848	6 538	295	410	
IX. Nahka-, luu- ja karvateollisuustavaroita • Läder-, ben- och hårindustrivaror	55	40	258	6	228	313	413	43	
X. Muita tavaroita • Övriga varor	1 576	601	698	388	1 077	1 396	101	302	
Kaikkiaan • Totalsumma	192 609	98 684	176 682	31 096	52 279	132 409	38 794	62 076	

1) Ks. alav. s. 210.

tavarat on lähetetty • Trafikområde, till vars stationer varorna avsänts															Summa	
Vaasan Vasa	Kokkolan Gamllakariby	Oulun Uleåborg	Kemin Kemi	Rovaniemen Rovaniemi	Kajaanin Kajana	Joensuun Joensuu	Kuopion Kuopio	Mikkelin St. Michel	Kotkan Kotka	Lappeenrannan Villmanstrand	Yksityiset radat Privata banor	Yhdysliikenne- asemat Samtrafik- stationer				
Ton	Ton	Ton	Ton	Ton	Ton	Ton	Ton	Ton	Ton	Ton	Ton	Ton	Ton	Ton		Ton
17 209	11 349	4 730	1 158	1 504	1 307	4 801	9 576	9 373	9 626	7 320	1 311	—	—	—	199 446	1
4 352	2 771	916	—	—	52	311	2 252	2 841	4 236	1 663	446	—	—	—	39 919	2
12 355	8 217	3 730	1 125	1 436	1 177	4 182	7 078	6 073	5 133	5 137	721	—	—	—	123 454	3
280	274	31	6	10	33	90	19	184	6	278	41	—	—	—	30 708	4
4 289	2 388	5 623	1 534	830	1 116	3 510	3 835	4 144	10 780	12 763	2 517	71	—	—	250 519	5
13	66	94	—	—	9	21	—	38	230	24	107	—	—	—	14 382	6
2	—	—	—	—	—	—	—	12	—	9	—	—	—	—	2 307	7
649	564	318	234	105	78	1 073	705	1 563	5 358	8 382	1 011	25	—	—	130 084	8
1 530	353	2 584	335	191	206	685	564	488	682	1 253	455	21	—	—	17 933	9
250	297	381	343	91	357	535	694	1 010	1 150	1 348	198	—	—	—	14 514	10
481	316	291	80	84	88	179	317	182	936	464	54	132	—	—	25 153	11
164	91	57	13	4	14	36	71	19	236	56	2	10	—	—	9 275	12
—	—	—	—	29	—	—	—	—	—	—	—	—	—	—	4 424	13
1 534	747	2 316	576	310	268	6 454	1 245	1 318	5 214	2 568	1 655	18	—	—	43 394	14
845	374	1 832	376	121	99	718	834	942	778	981	211	—	—	—	15 541	15
659	356	454	198	183	169	5 727	401	362	4 340	1 562	1 436	18	—	—	26 267	16
18 822	7 030	15 544	6 546	6 588	4 252	11 466	8 085	7 829	9 558	27 009	4 149	8 052	—	—	333 588	17
103	222	34	27	81	12	5 283	209	173	327	14 872	257	—	—	—	28 245	18
11 123	3 788	8 932	3 572	2 269	2 011	2 831	3 873	4 388	3 906	5 825	2 101	104	—	—	185 593	19
5 042	2 341	4 899	2 176	3 339	1 624	2 483	2 548	2 249	3 220	3 910	876	3 191	—	—	80 056	20
7 610	3 373	5 975	2 216	2 243	2 393	3 951	5 027	2 641	3 976	5 184	1 307	342	—	—	149 169	21
4 365	1 341	3 817	1 692	1 701	1 771	1 954	3 281	1 473	2 249	2 688	207	342	—	—	70 425	22
2 695	1 856	1 692	437	375	545	1 844	1 506	1 060	1 395	2 207	1 007	—	—	—	69 787	23
1 330	1 835	733	1 045	250	90	307	591	225	351	356	91	1 851	—	—	24 034	24
94	149	233	9	5	5	28	24	19	18	16	2	175	—	—	2 133	25
225	1 740	225	60	819	53	106	588	108	160	761	9	138	—	—	11 131	26
63 405	33 396	48 766	18 150	18 872	13 782	40 980	42 972	33 537	51 742	65 303	11 452	11 198	—	—	1 238 184	27

1) Se noten på s. 211.

C. Eräiden elintarpeiden sekä halkojen tuonti rauta-
Tillförseln per järnväg av en del livsfordonheter

Liikennealue, jonka asemilta tavarat on lähetetty Trafikområde från vars stationer varorna avsänts	Maitoa • Mjök					Volta ja juustoa	
	1951	1952	1953	1954	1955	1951	1952
	T o n n i a						
1 Helsingin • Helsingfors	980	165	13	10	2	7	1
2 Riihimäen • Riihimäki	1 267	7 683	4 916	4 545	1 933	214	230
3 Hangon • Hangö	6	—	—	—	—	63	—
4 Turun • Åbo	44	13	9	1	1	2 904	1 132
5 Tampereen • Tammerfors	1	—	—	—	—	346	186
6 Porin • Björneborg	—	—	—	—	—	245	110
7 Jyväskylän • Jyväskylä	—	—	—	—	—	15	36
8 Vaasan • Vasa	3	5	—	—	—	1 400	513
9 Kokkolan • Gamlakarleby	—	—	—	—	—	436	233
10 Oulun • Uleåborg	—	—	—	—	—	87	209
11 Kemian • Kemi	—	—	—	—	—	9	—
12 Rovaniemen • Rovaniemi	—	—	—	1	—	1	—
13 Kajaanin • Kajana	—	—	—	—	—	—	11
14 Joensuun • Joensuu	1	—	—	—	—	162	520
15 Kuopion • Kuopio	—	—	—	—	—	955	1 205
16 Mikkelin • St. Michel	—	—	—	—	—	42	157
17 Kotkan • Kotka	—	1	—	—	—	318	81
18 Lappeenrannan • Villmanstrand	1	1	3	1	1	65	65
19 Yksityiset radat • Privata banor	—	—	—	—	—	—	—
20 Yhdysliikenneasemat • Samtrafikstationer	—	—	—	—	—	—	—
21 Summa	2 303	7 868	4 941	4 558	1 937	7 269	4 689

Jatkoa • Fortsättning

Liikennealue, jonka asemilta tavarat on lähetetty Trafikområde från vars stationer varorna avsänts	Jauhama.onta viljaa • Spannmål					Jauhoja ja ryynejä	
	1951	1952	1953	1954	1955	1951	1952
	T o n n i a						
1 Helsingin • Helsingfors	4 107	1 136	4 459	2 260	1 142	471	332
2 Riihimäen • Riihimäki	14 898	4 380	7 343	5 120	2 377	528	706
3 Hangon • Hangö	811	281	1 791	627	782	217	103
4 Turun • Åbo	3 700	8 846	9 149	7 918	4 823	1 954	1 412
5 Tampereen • Tammerfors	456	414	863	698	736	1 843	2 183
6 Porin • Björneborg	2 995	1 471	918	1 937	1 634	368	39
7 Jyväskylän • Jyväskylä	40	138	97	16	45	366	401
8 Vaasan • Vasa	1 144	1 994	1 078	2 415	796	431	2 091
9 Kokkolan • Gamlakarleby	80	—	—	424	198	—	37
10 Oulun • Uleåborg	—	—	—	1	5	—	—
11 Kemian • Kemi	—	—	—	—	—	8	4
12 Rovaniemen • Rovaniemi	—	—	—	—	—	—	—
13 Kajaanin • Kajana	—	—	—	—	—	—	1
14 Joensuun • Joensuu	—	13	49	32	37	—	—
15 Kuopion • Kuopio	—	10	16	3	36	—	1
16 Mikkelin • St. Michel	21	53	—	—	48	5	—
17 Kotkan • Kotka	1 150	1 116	2 014	1 356	2 526	22	17
18 Lappeenrannan • Villmanstrand	11	44	12	1 036	—	20	14
19 Yksityiset radat • Privata banor	207	246	282	141	130	28	4
20 Yhdysliikenneasemat • Samtrafikstationer	64 008	71 344	95 258	56 221	52 358	—	—
21 Summa	93 628	91 486	123 329	80 205	67 673	6 261	7 345

teitse vuosina 1951—55 lähetyalueen mukaan
samt ved åren 1951—55 efter avsändningsområde

Smör och ost	Lihaa ja lihavalmisteita Kött och köttprodukter					Teuraseläimiä • Slaktdjur							
	1953	1954	1955	1951	1952	1953	1954	1955	1951	1952	1953	1954	1955
	T o n												
10	—	—	—	1	1	1	—	—	4	19	5	—	—
89	37	21	83	17	14	13	31	160	121	59	11	16	
—	40	43	71	41	27	31	34	4	11	—	1	—	
1 384	822	1 069	187	69	131	62	28	188	95	28	55	—	
177	113	45	175	219	216	183	127	167	35	44	21	25	
29	11	2	28	18	63	19	27	88	10	14	3	—	
47	60	6	44	37	53	62	33	236	148	144	166	102	
394	177	164	1 005	663	813	784	897	1 231	1 126	1 346	1 364	1 287	
3	75	1	212	216	294	314	211	1 352	1 122	1 263	1 016	516	
186	144	27	24	16	33	154	69	131	157	107	250	196	
—	54	46	14	7	13	6	6	—	—	6	10	—	
—	2	2	45	13	7	52	37	—	—	3	—	1	
2	9	12	65	3	11	4	3	51	60	49	50	78	
301	511	129	46	34	75	31	15	189	206	313	331	284	
720	494	153	31	54	25	36	40	512	541	507	472	468	
136	190	102	21	12	8	5	5	395	173	256	150	130	
4	16	—	3	11	3	10	14	232	161	50	62	80	
70	119	29	13	34	14	31	12	988	550	252	110	156	
—	—	—	—	1	—	—	—	3	—	—	—	—	
—	—	—	—	43	—	30	82	—	—	—	—	—	
3 552	2 874	1 851	2 068	1 509	1 801	1 827	1 671	5 931	4 535	4 446	4 072	3 339	

Mjöl och gryn	Perunoita • Potatis					Halkoja ja muuta polttopuuta Ved och annan brännved							
	1953	1954	1955	1951	1952	1953	1954	1955	1951	1952	1953	1954	1955
	T o n												
100	618	13	144	124	75	52	42	2 343	1 682	1 691	1 253	1 326	
413	152	107	326	259	112	100	92	62 396	54 814	68 827	50 745	42 703	
7	104	—	137	92	117	38	48	658	150	1 139	37	105	
598	367	1 122	388	719	638	531	114	240	98	—	17	—	
888	422	514	154	81	78	126	83	4 996	2 875	1 667	2 297	1 303	
169	57	—	750	353	246	523	160	11 173	7 300	5 085	3 602	2 996	
349	391	373	107	121	72	55	213	10 032	7 053	11 200	11 351	11 801	
1 803	1 275	823	9 303	8 069	6 146	9 677	8 227	1 494	2 424	218	1 062	379	
8	3	1	1 189	414	1 004	1 253	2 309	1 143	82	—	—	31	
—	15	2	18	20	34	167	90	2 322	116	—	17	—	
3	2	1	1	1	2	110	2	79	25	—	—	1	
—	—	—	1	—	1	15	—	2 125	156	24	21	19	
2	—	—	2	1	—	1	—	1 248	853	673	461	1 065	
—	—	1	31	40	17	16	19	43 830	29 495	30 944	31 345	40 366	
58	27	15	30	18	19	56	33	22 848	7 960	8 116	8 657	16 212	
—	—	15	92	47	121	40	267	65 100	47 452	42 357	86 285	65 774	
103	19	205	120	41	71	48	104	17 027	7 083	12 025	12 468	10 062	
12	10	—	185	149	83	136	134	42 766	35 272	34 826	36 313	27 825	
19	13	—	17	—	—	—	—	212	58	122	442	300	
213	92	—	—	—	—	—	—	—	—	—	—	—	
4 745	3 567	3 192	12 995	10 549	8 836	12 946	11 938	292 032	204 948	218 914	246 373	222 268	

188. Tavaraliikenne rautatieasemilla kuljetustavan mukaan vuosina 1920—55 Godstrafiken på järnvägsstationerna efter arten av transporten åren 1920—55

Vuosi År	Varsinaista tavaraa • Egentligt gods						Lähetettyä kiitotavaraa Avsant expressgods	Lähetettyä paketteja Avsända paket	Matka- tavaraa Resgods	Lähetettyä plen- lähetyksiä Avsända smågods- försändelser
	Lähetetty Avsant	Saapunut Anlänt	Summa	Lähetetty tavara Avsant gods	Saapunut tavara Anlänt gods	Summa				
	Tonnia • Ton			1 000 tonnikilometriä • 1 000 tonkilometer						
1920..	367 261	778 392	1 145 653	79 114	155 613	234 727	—	74 375	1 878	—
1925..	542 058	808 969	1 351 027	95 302	140 195	235 497	—	142 661	2 352	—
1930..	610 021	671 417	1 281 438	108 781	122 302	231 083	603 144	260 316	1 992	—
1935..	632 590	905 998	1 538 588	104 223	158 523	262 746	499 226	503 913	1 640	—
1940..	642 707	1 295 897	1 938 604	1 716 270	384 588	1 959	—
1945..	557 423	1 625 434	2 182 857	111 536	426 525	538 061	1 317 654	355 858	3 363	—
1946 ¹⁾	725 335	1 839 010	2 564 345	163 678	480 736	644 414	1 992 855	541 690	3 285	—
	827 960	2 127 118	2 955 078	193 699	544 367	738 066	2 116 917	560 230	..	—
1947..	1 124 176	2 827 774	507 336	2 842	—
1948..	1 099 570	1 411 656	2 511 226	278 001	3 172 266	376 594	2 725	—
1949..	920 242	1 148 202	2 068 444	238 771	4 218 401	..	2 297	14 370
1950..	1 090 329	1 458 138	2 548 467	263 682	345 206	608 888	5 349 589	..	2 311	29 609
1951..	1 250 500	1 699 252	2 949 752	301 795	415 969	717 764	7 359 735	..	2 682	35 741
1952..	1 224 232	1 247 615	2 471 847	302 232	295 698	597 930	7 798 900	..	2 283	32 048
1953..	804 209	1 265 244	2 069 453	215 233	321 506	536 739	7 449 352	..	2 252	39 060
1954..	1 057 408	1 434 873	2 492 281	261 260	361 478	622 738	2 690	34 089
1955..	1 238 178	1 366 942	2 605 120	330 640	341 738	672 378	2 629	42 323

¹⁾ Edellinen rivi tarkoittaa liikennettä Kantakaupungin, jälkimmäinen koko kaupungin asemilta ja asemille.
¹⁾ Den förra raden avser trafiken från och till stationer på Stadskärnan, den senare på hela stadsområdet.

189. Matkustajaliikenne rautatieasemilla vuosina 1945—55 Passagerartrafiken å järnvägsstationerna åren 1945—55

Asema tai pysäkki ¹⁾ Station eller haltpunkt ²⁾		Lähteneltä matkustajia Avresta passagerare				Saapuneita matkustajia Anlända passagerare			
		1945	1950	1954	1955	1945	1950	1954	1955
1 0 0 0									
Helsinki	Helsingfors	8 989	7 423	6 423	6 523	8 783	7 307	6 263	6 406
Pasila	Fredriksberg	376	218	231	237	387	230	233	238
Käpylä	Kottby	204	208	77	68	224	218	81	73
Oulunkylä	Äggelby	566	439	187	163	585	446	196	171
Pukinmäki	Boxbacka	410	268	178	165	413	271	179	166
Malmi	Malm	839	563	360	335	837	591	366	339
Tapanila	Mosabacka	460	488	381	367	462	493	383	367
Puistola	Fastböle	703	468	398	412	714	472	399	412
Huopalahti	Hoplaks	196	183	85	129	204	190	89	130
Pitäjänmäki	Sockenbacka	617	411	279	270	635	427	293	282
<i>Summa</i>		<i>13 360</i>	<i>10 669</i>	<i>8 599</i>	<i>8 669</i>	<i>13 244</i>	<i>10 645</i>	<i>8 482</i>	<i>8 584</i>
Siitä • Därav									
I luokassa • I klass		..	0	0	0	..	0	0	0
II " II "		..	442	222	230	..	449	207	224
III " III "		..	10 227	8 377	8 439	..	10 196	8 275	8 360

¹⁾ V. 1945 olivat yksinomaan Helsinki, Pasila ja Käpylä kaupungin alueella.
²⁾ År 1945 var blott Helsingfors, Fredriksberg och Kottby på stadens område.

Muist.: Taulukosta puuttuvat junailijanshikki-, nauha- ja vapaalipuilla matkustaneet sekä v. 1945 myös luottokuljetustodistuksilla matkustaneet.

Anm.: I tabellen ingår ej resande med konduktörscheck-, band- och fribiljetter samt år 1945 med kredittransportbevis.

190. Matkustajaliikenne rautatien pääasemalla vuosina 1940—55
Passagerartrafiken på järnvägens huvudstation åren 1940—55

A. Yleiskatsaus • Allmän översikt

Lähteneitä matkustajia Avresta passagerare	1945	1950	1953	1954	1955
	Kaukoliikenteessä I fjärrtrafik	2 446 157	2 012 234	2 239 490	2 378 818
Paikallisliikenteessä I lokaltrafik	6 459 282	5 411 178	4 000 114	4 044 075	3 958 976
Summa	8 905 439	7 423 412	6 239 604	6 422 893	6 522 935
Saapuneita matkustajia Anlända passagerare					
Kaukoliikenteessä I fjärrtrafik	2 384 189	2 040 992	2 164 821	2 312 648	2 520 630
Paikallisliikenteessä I lokaltrafik	6 337 104	5 265 760	3 921 016	3 950 241	3 885 217
Summa	8 721 293	7 306 752	6 085 837	6 262 889	6 405 847

B. Kaukoliikenne • Fjärrtrafiken

Rataosa tai asema, jonne matkustajat lähtivät tai joita he saapuivat Bandel eller station, till eller från vilken passagerarna rest	Lähteneitä matkustajia Avresta passagerare				Saapuneita matkustajia Anlända passagerare			
	1945	1950	1954	1955	1945	1950	1954	1955
Ristinummi—Riihimäki	771 495	926 782	1 168 025	1 246 471	761 076	927 139	1 158 370	1 247 523
Ryttylä—Hämeenlinna	116 318	132 830	148 735	158 495	104 980	137 705	142 520	155 886
Parola—Multsilta	43 277	40 849	43 624	42 835	43 197	42 117	39 821	40 144
Tampere • Tammerfors	117 660	103 173	135 976	164 787	118 597	117 204	144 224	161 485
Tähtelä—Karjaa • Täkter—Karis	29 370	14 060	7 707	6 990	32 385	15 555	8 084	8 207
Pinjainen—Salo • Billnäs—Salo	47 708	12 122	8 211	9 283	46 213	10 418	5 906	7 478
Halikko—Kupittaa; Ihalu—Uusikaupunki Turku • Åbo	16 415	3 882	3 471	3 115	18 528	4 075	2 872	2 794
Hanko—Kaskimaa • Hangö—Svedja ..	107 416	27 660	14 466	15 333	94 455	22 716	10 306	11 993
Meltola—Noppo • Mjölbolsta—Noppo	40 713	25 955	11 614	13 769	37 646	20 207	9 181	10 651
Rantämäki—Kylmäkoski	72 440	4 210	3 775	3 860	77 384	3 909	3 076	3 593
Santalahti—Rauma—Mäntyluoto	42 700	13 267	13 575	14 354	41 279	13 088	11 978	15 162
Messukylä—Haapamäki	62 677	47 521	49 568	54 854	60 946	47 003	50 108	54 296
Pihlajavesi—Vaasa—Kristiinankaupunki Pihlajavesi—Vasa—Kristinestad ..	21 802	18 478	25 172	26 579	22 177	18 123	22 076	24 760
Nurmo—Kempele	62 370	41 871	50 034	53 839	60 784	42 947	47 709	52 686
Oulu—Kauliranta—Kelloselkä	38 191	27 531	35 870	35 034	36 799	27 964	33 003	35 805
Naarajärvi—Tiusalu; Yltiä—Noormarkku	30 943	25 642	31 618	35 835	28 261	27 884	31 331	36 402
Ahjo—Porvoo • Ahjo—Borgå	45 681	41 094	39 277	42 407	45 123	40 091	35 954	38 783
Hikiä—Okeroinen	264 729	121 069	132 815	142 612	260 524	119 352	130 741	140 109
Vesijärvi—Lahti—Heinola	40 817	26 718	16 961	16 581	38 664	25 731	16 314	17 121
Villähde—Kouvoila	145 542	127 454	152 102	155 486	149 013	140 790	145 256	151 678
Aitomäki—Vainikkala	51 204	39 976	44 057	49 808	49 560	38 292	42 746	51 027
Hytti—Koitsanlahti	10 347	6 397	9 065	8 080	10 200	6 322	7 594	7 738
Lovilsa • Lovisa	46 497	41 611	50 779	56 227	42 999	42 888	46 768	54 868
Myllykoski—Kotka—Hamina	5 961	272	—	—	6 288	263	—	—
Harju—Pieksämäki	44 602	9 800	8 139	9 156	42 766	10 596	7 503	9 398
Partaharju—Vähäkangas—Laaja	54 299	34 528	45 791	49 662	46 054	34 401	41 462	45 903
Niirala—Nurmes	58 004	45 653	57 686	73 386	54 264	50 900	55 812	66 779
Porokylä—Sotkamo; Mieslahti—Made- koski	21 254	20 062	25 329	29 668	20 151	20 784	22 917	27 356
Parikkala—Siikamäki—Onttola	3 730	2 589	3 131	2 827	4 058	2 392	2 743	2 565
Summa	31 995	29 178	42 245	42 626	29 818	30 136	36 273	38 440
Summa	2 446 157	2 012 234	2 378 818	2 563 959	2 384 189	2 040 992	2 312 648	2 520 630

C. Paikallislukenne • Lokaltrafiken

Asema tai pysäkki, jonne matkustajat lähtivät tai joita he saapuivat Station eller haltpunkt, till eller från vilken passagerarna rest	Lähteneitä matkustajia Avresta passagerare						Saapuneita matkustajia Anlända passagerare					
	1940	1945	1950	1953	1954	1955	1940	1945	1950	1953	1954	1955
Pääradalla Vid stambanan												
Pasila Fredriksberg ..	2 915	9 558	25 684	9 368	15 210	17 031	757	2 726	7 262	6 879	9 782	12 096
Käpylä Kottby	80 608	155 470	167 506	42 258	32 952	23 484	68 089	140 954	157 099	37 658	30 939	22 325
Oulunkylä Äggelby	223 689	455 935	350 459	132 680	112 010	86 909	213 324	436 875	342 883	127 662	103 883	79 073
Pukinmäki Boxbacka	189 863	351 865	231 178	144 975	149 595	136 977	185 595	348 195	228 904	143 813	149 014	136 042
Malmi Malm	254 140	636 832	409 225	245 190	242 589	218 446	253 627	631 991	400 182	241 073	236 214	214 551
Malmi 1) Malm 1)	31 475	12 420	—	—	16 705	6 799	—	—
Tapanila Mosabacka	135 808	335 738	383 294	276 147	277 829	257 605	130 542	334 815	378 375	271 643	275 238	256 481
Puistola Fastböle	271 616	610 756	386 303	294 320	309 403	318 547	266 508	600 936	382 197	293 218	308 158	318 318
Tikkurila Dickursby	234 820	362 835	318 066	236 777	259 845	239 132	221 400	350 863	309 557	235 164	256 378	237 850
Hiekkaharju Sandkulla	—	182 784	175 781	160 417	178 782	192 758	—	172 394	166 836	151 471	167 543	180 670
Rekola Räckhals	99 643	214 319	274 984	294 074	329 796	322 858	98 856	214 390	274 317	294 428	330 361	322 971
Hanala	—	11 848	13 741	18 932	21 921	22 719	—	11 474	13 092	16 916	19 709	20 178
Korso	166 131	356 704	343 307	336 429	352 350	347 649	164 262	355 933	341 710	332 709	347 561	345 228
Savio	31 428	55 198	77 756	103 775	128 165	138 178	30 529	55 313	77 480	103 964	128 136	138 031
Kerava	131 007	365 447	425 715	406 200	442 212	474 425	127 346	353 110	418 836	404 117	436 749	471 014
Summa	1 821 668	4 105 289	3 614 474	2 713 962	2 852 659	2 796 718	1 760 835	4 009 969	3 515 435	2 667 514	2 799 665	2 754 828
Rannikkoradalla Vid kustbanan												
Huopalahti Hoplaks	110 699	157 557	155 203	95 168	48 295	83 998	103 661	150 973	148 504	91 188	44 849	82 714
Pitäjänmäki Sockenbacka ..	164 673	466 654	206 105	116 910	104 024	101 042	154 377	448 209	189 224	109 695	95 075	94 290
Pitäjänmäki ²⁾ Sockenbacka ²⁾	77 559	45 821	—	—	77 559	45 821	—	—
Mäkkylä	—	12 809	36 143	41 427	49 723	46 832	—	11 951	33 661	38 723	46 220	43 236
Leppävaara Alberga	133 212	429 211	242 439	144 892	147 371	122 859	127 752	423 178	239 261	139 774	140 719	117 529
Kilo	104 642	191 471	173 847	153 754	166 839	157 241	104 214	193 616	173 695	152 951	165 315	156 132
Kera	—	—	8 694	2 868	3 538	3 541	—	—	8 651	2 858	3 502	3 304
Kauniainen Grankulla	225 409	466 255	311 948	169 928	152 142	145 907	219 860	466 655	304 551	165 439	146 917	142 165
Koivuhovi Fjörkgård	—	23 202	26 736	20 107	17 551	13 439	—	22 788	25 214	18 660	15 921	11 998
Tuomarila Domsby	—	44 047	116 978	161 552	168 119	168 853	—	47 009	118 730	162 021	168 227	168 671
Espoo Esbo	136 310	279 318	202 294	124 899	124 491	119 114	134 526	276 993	197 540	121 947	120 085	116 848
Pelto Aker	—	—	6 881	10 059	8 609	10 960	—	—	6 675	9 505	7 585	9 964
Kauklahti Köklaks	92 887	239 347	162 103	135 940	133 345	124 002	94 003	240 825	159 415	135 413	132 507	123 353
Mankki Mankby	—	—	20 611	22 951	26 982	25 040	—	—	20 566	22 017	25 799	22 876
Luoma Bobäck	29 016	44 122	49 163	39 876	40 387	39 430	28 475	44 938	47 079	37 490	37 855	37 309
Summa	996 848	2 353 993	1 796 704	1 286 152	1 191 416	1 162 258	966 868	3 227 135	1 750 325	1 253 502	1 150 576	1 130 389
Kaikkiaan • Totalsumma	2 818 516	6 459 282	5 411 178	4 000 114	4 044 075	3 958 976	2 727 703	6 337 104	5 265 760	3 921 016	3 950 241	3 885 217

1) Kirkkokonttorin tilaamat ns. hautausmaat. 2) Vallilan ratapahalla Oy Stromberg Ab:n tehtaalte liikennöivät työläisjunat.
 3) Av kytkökonefortet beställda sk. begravningsväg. 4) Arbetsförläg från Valgårds bangård till Oy Stromberg Ab:s fabrikk.
 Muist.: Taulukoon eivät sisälly rengasmatka-, makkari-, perhe-, junatilianshetti-, nauha- ja vapaa-
 lipullia matkustajia.
 Anm.: I tabellen ingå ej resande med rundrese-, turist-, familje-, konduktörscheck-, band- och filbiljetter.

191. Paikallinen matkustajaliikenne rautatien pääasemalla lippulajeittain vuonna 1955
Den lokala passagerartrafiken på järnvägens huvudstation efter biljetternas art år 1955

Asema tai pysäkki, jonne matkustajat lähtivät tai jolta he saapuivat Station eller haltpunkt, till eller från vilken passagerarna rest	Matkustajia ¹⁾ , joilla oli • Passagerare ¹⁾ med						Kaikki matkustajat Samtliga passagerare			Niistä työläislippuja käyttäneet Därav med arbetarbiljett
	Kertalippu • Enkel biljett		Meno- ja paluulippu Tur- och retur biljett	Alennuslippu Rabattbiljett	Kuukausi- lippu Månads- biljett	Koululais- lippu Skolbiljett	Lähteneet Avresta	Saapuneet Anlända	Summa	
	Lähteneet Avresta	Saapuneet Anlända								
Pääradalla • Vid stambanan										
Pasila Fredriksberg	6 249	1 314	4 564	10 460	5 220	1 320	17 031	12 096	29 127	49
Käpylä Kottby	2 310	1 151	868	6 230	26 550	8 700	23 484	22 325	45 809	2 110
Oulunkylä Äggelby	11 228	3 392	6 392	8 680	117 570	18 720	86 909	79 073	165 982	3 773
Pukinmäki Boxbacka	5 603	4 668	20 048	23 020	193 580	26 100	136 977	136 042	273 019	10 199
Malmi Malm	13 573	9 678	20 296	26 960	304 470	58 020	218 446	214 551	432 997	12 192
Tapanila Mosabacka	8 509	7 385	17 312	9 970	407 370	63 540	257 605	256 481	514 086	7 295
Puistola Fastböle	13 371	13 142	63 682	16 260	467 770	62 640	318 547	318 318	636 865	6 587
Tikkurila Dickursby	13 410	12 128	50 744	21 510	332 390	46 800	239 132	237 850	476 982	5 490
Hiekkaharju Sandkulla	12 097	9	13 382	6 910	310 430	30 600	192 758	180 670	373 428	6 178
Rekola Räckhals	10 223	10 336	63 940	14 690	512 860	33 780	322 858	322 971	645 829	18 945
Hanala	2 541	—	2 766	1 790	34 480	1 320	22 719	20 178	42 897	360
Korso	12 050	9 629	42 808	14 660	577 910	35 820	347 649	345 228	692 877	17 752
Savio	5 358	5 211	37 350	4 930	214 180	9 180	138 178	138 031	276 209	4 964
Kerava	23 826	20 415	93 128	21 820	729 850	56 400	474 425	471 014	945 439	5 963
<i>Summa</i>	<i>140 348</i>	<i>98 458</i>	<i>437 280</i>	<i>187 890</i>	<i>4 234 630</i>	<i>452 940</i>	<i>2 796 718</i>	<i>2 754 828</i>	<i>5 551 546</i>	<i>101 857</i>
Rannikkoradalla • Vid kustbanan										
Huopalahti Hoplaks	6 370	5 086	6 396	21 880	100 760	26 220	83 998	82 714	166 712	5 304
Pitäjänmäki Sockenbacka	10 053	3 301	8 118	12 310	121 590	39 960	101 042	94 290	195 332	10 925
Mäkkylä	3 596	—	2 632	8 210	61 950	13 680	46 832	43 236	90 068	8 041
Leppävaara Alberga	10 447	5 117	10 224	15 170	161 390	38 040	122 859	117 529	240 388	14 390
Kilo	9 705	8 596	29 052	11 520	223 000	31 500	157 241	156 132	313 373	7 888
Kera	237	—	48	270	6 170	120	3 541	3 304	6 845	2 244
Kauniainen Grankulla	11 900	8 158	30 994	11 070	190 490	35 460	145 907	142 165	288 072	4 111
Koivuhovi Björkgård	1 441	—	876	440	18 360	4 320	13 439	11 998	25 437	796
Tuomarila Domsby	3 712	3 530	39 782	13 550	253 730	23 220	168 853	168 671	337 524	5 388
Espoo Esbo	9 079	6 813	25 490	8 870	169 870	15 840	119 114	116 848	235 962	6 147
Pelto Åker	996	—	818	710	16 360	2 040	10 960	9 964	20 924	1 441
Kauklahti Köklaks	6 870	6 221	21 604	6 530	196 530	9 600	124 002	123 353	247 355	6 776
Mankki Mankby	2 204	40	1 152	650	39 670	4 200	25 040	22 876	47 916	640
Luoma Bobäck	3 531	1 410	7 408	2 010	60 220	2 160	39 430	37 309	76 739	1 901
<i>Summa</i>	<i>80 141</i>	<i>48 272</i>	<i>184 594</i>	<i>113 190</i>	<i>1 620 090</i>	<i>246 360</i>	<i>1 162 258</i>	<i>1 130 389</i>	<i>2 292 647</i>	<i>75 992</i>
Kaikkiaan • Totalsumma	220 489	146 730	621 874	301 080	5 854 720	699 300	3 958 976	3 885 217	7 844 193	177 849
Niistä työläislippuja käyttäneet • Därav med arbetarbiljett	11 784	14 605	11 840	42 770	96 850	—	87 514	90 335	177 849	—

1) Matkustajien tekemää matkoja; kuukausi- ja koululaislippuja tehtyjen matkojen luku on arvioitu. Matkustajista katsotaan puolet lähenteeksi ja puolet saapuneeksi.
2) Av passagerarna gjorda resor; antalet resor med månads- och skolbiljetter är beräknat. Av passagerarna betraktas hälften som avresta och hälften som anlända.

192. Raitiotie- ja autoliikenne vuosina 1935—56
Spårvägs- och busstrafiken åren 1935—56
A. Liikenne eri linjoilla vuonna 1956 • Trafiken på de olika linjerna år 1956

Linja Linje	Liikennepäivien vuoden päättyessä, km Trafikång vid årets utgång, km	Liikennepäiviä Trafikdagar	Vaunukilometrejä Vagnkilometer			Matkustajia Passagerare		
			Moottori- vaunut Motor- vagnar	Perä- vaunut Släp- vagnar	Laskettuja ¹⁾ Beräknade ¹⁾	Kaikkiaan Samtliga	Keskim. liikenne- päivässä I medeltal per trafik- dag	Laskettua vaun- nukm konden Per beräknad vagnkm
Raitiotiet • Spårvägarna								
1 Käpylä—Kauppatori • Kottby—Salutorget	6.89	347	895 978	711 512	1 251 734	5 540 030	15 966	4.4
3 Töölö—Eira—Kallio (kiertolinja) • Töölö—Eira—Berghäll (ringlinje)	11.57	347	1 293 664	1 293 374	1 940 351	13 403 500	38 627	6.9
4 Munkkiniemi—Hietalahti • Munksnäs—Sandviken	7.38	347	1 150 468	851 690	1 576 313	10 028 750	28 901	6.4
5 Katajanokka—Arkadia—Messuhalli • Skatudden—Arkadia—Mässhallen	4.03	347	488 817	275 456	626 545	5 406 410	15 580	8.6
6 Arabia—Marian sairaala • Arabia—Maria sjukhus	6.57	347	857 949	857 666	1 286 782	8 487 992	24 461	6.6
7 Arkadia—Harjutori (kiertolinja) • Arkadia—Åstorget (ringlinje)	7.01	347	717 088	346 417	890 297	6 999 342	20 171	7.9
8 Salmisaari—Vallila • Sundholmen—Vallgård	5.99	347	649 262	495 688	897 106	4 166 174	12 006	4.6
9 Kauppatori—Vallila • Salutorget—Vallgård	4.23	347	417 219	102 976	468 707	2 348 414	6 768	5.0
10 Erottaja—Ruskeasuo • Skillnaden—Brunakärr	5.11	347	1 003 782	615 097	1 311 330	7 023 820	20 242	5.4
12 Kuusitie—Kirurgi • Granv.—Kirurgen	4.85	347	476 195	34 398	493 394	3 985 549	11 486	8.1
15 Diakonissalaitos—Töölön tulli • Diakonissanstalten—Töölö tull	5.29	346	372 277	125	372 340	2 087 657	6 034	5.6
Summa	68.92	347	8 322 699	5 584 399	11 114 899	69 477 638	200 224	6.3
Autolinjat • Busslinjerna								
<i>Linjat ilman vyöhykehinnottelua</i>								
<i>Linjer utan zontariff</i>								
13 Kauppatori—Etu-Töölö • Salutorget—Framre Töölö	2.3	347	237 220	—	237 220	1 330 590	3 835	5.6
14 Eira—Naistenklinikka (johdinauto) • Eira—Kivinkliniken (trådbuss)	4.5	347	1 062 918	—	1 062 918	7 406 840	21 345	7.0
16 Kruununhaka—Eira • Kronohag.—Eira	3.4	347	407 961	—	407 961	3 425 930	9 873	8.4
17 Aleksis Kivenk.—Merik. • Aleksis Kivig.—Havsg.	5.2	347	692 554	—	692 554	6 900 530	19 886	10.0
18 Kruununhaka—Lastenlinna • Kronohagen—Barnets borg	5.7	347	648 488	—	648 488	4 556 050	13 130	7.0
19 Pasila—Nordenskiöldink. • Böle—Nordenskiöldsg.	1.1	346	64 511	—	64 511	430 920	1 245	6.7
20 Rautatietori—Lautasaarentie • Järnvägstorget—Drumsövägen	4.8	347	236 886	—	236 886	1 120 140	3 228	4.7
21 Erottaja—Seurasari • Skillnaden—Fölisön	4.9	347	98 496	—	98 496	334 888	965	3.4
23 Erottaja—Isokaari • Skillnaden—Storsvängen	5.3	347	810 355	—	810 355	4 715 280	13 589	5.8
24 Rautatietori—Et. Lautasaari • Järnvägstorget—S. Drumsö	5.0	347	460 442	—	460 442	1 312 440	3 782	2.9
31 Kivink.—Sörn.—Stenudden—Sörnäs	2)	120	17 703	—	17 703	36 520	304	2.1
35 A Rautatietori—Kulosaari ³⁾ • Järnvägstorget—Brändö ³⁾	5.8	308	108 010	—	108 010	255 460	829	2.4
51 A Rautatietori—Olympiakylä ⁴⁾ • Järnvägstorget—Olympiabyn ⁴⁾	6.2	287	215 832	—	215 832	947 700	3 302	4.4
100 Kuusitie—Ruskeasuo • Granvängen—Brunakärr	1.5	347	81 011	—	81 011	137 730	397	1.7
Summa	55.7	347	5 142 387	—	5 142 387	32 911 018	94 844	6.4

1) 1 perävaunukm = 1/3 moottorivaunukm. 2) 10/5—16/6. 3) Vain arkipäivisin 2/1—26/6. 4) Vain arkipäivisin.
1) 1 släpvagnskm = 1/2 motorvagnskm. 2) 10/5—16/6. 3) Endast vardagar 2/1—26/6. 4) Endast vardagar.

Jatkoa • Fortsättning

Linja Linje	Liikennepitus- vuoden päätyessä, km Traffikångd vid årets utgång, km	Liikennepäiviä Traffikdagar	Vaunukilometrejä Vagnkilometer			Matkustajia Passagerare		
			Moottori- vaunut Motor- vagnar	Perä- vaunut Släp- vagnar	Laskettuja ¹⁾ Beräknade ¹⁾	Kaikkiaan Samtliga	Keskim. liikenne- päivässä I medeltal per trafik- dag	Laskettua vau- nukm kohden Per beräknad vagnkm
<i>Vyöhykehinnottelua noudattavat linjat • Linjer med zontariff</i>								
22 Ruskeasu—Et. Haaga • Brunakärr—S. Haga	2.4	347	203 594	—	203 594	554 730	1 599	2.7
25 Ruskeasu—Malminkartano • Brunakärr—Malmgård	8.0	347	159 625	—	159 625	251 690	725	1.6
26 Ruskeasu—Konala • Brunakärr—Känala	5.2	347	163 001	—	163 001	300 930	867	1.8
27 Ruskeasu — Kaarela • Brunakärr—Kärböle	7.0	347	413 463	—	413 463	819 690	2 362	2.0
29 Ruskeasu—Laurinmäki ²⁾ • Brunakärr—Lassas ²⁾	4.4	347	100 899	—	100 899	110 190	318	1.1
32 Rautatietori—Eränkävijätori • Järnvägstorget—Jägartorget	8.3	347	976 290	—	976 290	3 528 010	10 167	3.6
33 Rautatietori—Marjaniemi • Järnvägstorget—Marudd	11.2	347	323 816	—	323 816	734 680	2 117	2.3
34 Rautatietori—Pohj. Herttoniemi ³⁾ • Järnvägstorget—N. Hertonäs ³⁾	9.7	308	133 321	—	133 321	253 290	822	1.9
35 Rautatietori — Itä Herttoniemi • Järnvägstorget—Ö. Hertonäs	9.5	347	619 192	—	619 192	2 181 670	6 287	3.5
36 Rautatietori—Jollas • Järnvägstorget—Jollas	12.7	347	391 224	—	391 224	866 080	2 496	2.2
37 Rautatietori—Hevossalmi • Järnvägstorget—Hästnässund	11.6	347	468 975	—	468 975	1 319 710	3 803	2.8
38 Rautatietori—Hälvik ⁴⁾ • Järnvägstorget—Hälvik ⁴⁾	11.4	134	28 472	—	28 472	69 480	519	2.4
41 Rautatietori—Mellunkylä • Järnvägstorget—Mellungsby	14.0	347	977 046	—	977 046	2 769 490	7 981	2.8
50 Rautatietori—Koskela • Järnvägstorget—Forsby	6.3	347	329 049	—	329 049	1 347 960	3 885	4.1
51 Rautatietori—Oulunkylä ⁵⁾ • Järnvägstorget—Äggelby ⁵⁾	8.6	347	941 642	—	941 642	4 034 335	11 626	4.3
52 Rautatietori—Pirkkola • Järnvägstorget—Britas	9.6	347	910 577	—	910 577	3 466 970	9 991	3.8
53 Rautatietori—Itä-Pakila • Järnvägstorget—Ö. Baggböle	11.4	347	600 189	—	600 189	2 030 120	5 850	3.4
54 Rautatietori—Länsi-Pakila • Järnvägstorget—V. Baggböle	10.3	347	1 184 114	—	1 184 114	4 487 260	12 932	3.8
55 Ruskeasu—Länsi-Pakila • Brunakärr—V. Baggböle	7.0	347	365 157	—	365 157	741 340	2 136	2.0
56 Rautatietori — Mestarintie • Järnvägstorget—Mästarvägen	8.0	347	209 134	—	209 134	715 320	2 061	3.4
62 Rautatietori—Viikinkylä • Järnvägstorget—Viksby	10.7	347	217 658	—	217 658	604 810	1 743	2.8
63 Rautatietori—Malmin lentoasema • Järnvägstorget—Malms flygstation	12.0	347	158 216	—	158 216	410 028	1 182	2.6
<i>Summa</i>	199.3	347	9 874 654	—	9 874 654	31 597 783	91 060	3.2
Kaikki autolinjat Samtliga busslinjer	255.0	347	15 017 041	—	15 017 041	64 508 801	185 904	4.3
Kaikkiaan • Totalsumma	323.92	347	23 339 740	5 584 399	26 131 940	133 986 439	386 128	5.1

¹⁾ Ks. alav. 1 s. 222. ²⁾ Marttila $\frac{1}{1-28/7}$. ³⁾ Vain arkipäivisin $\frac{2}{1-28/8}$. ⁴⁾ $\frac{30}{7}$ alkaen ruuhka-aikoina. ⁵⁾ Pohj. Käpylä $\frac{1}{1-28/7}$.
¹⁾ Se noten 1 på s. 222. ²⁾ Martas $\frac{1}{1-28/7}$. ³⁾ Endast vardagar $\frac{2}{1-28/8}$. ⁴⁾ Fr.o.m. $\frac{30}{7}$ under rusningstider. ⁵⁾ Norra Kottby $\frac{1}{1-28/7}$.

B. Raitiotieliikenne vuosina 1935—56 • Spärvägstrafiken åren 1935—56

Vuosi År	Raidepituus (kaksoisraide) ¹⁾ Spårlängd (dubbel spår) ¹⁾ m	Liikenne- pituus vuoden päät- tyessä ²⁾ Trafiklängd vid årets utgång km	Liikenne- päiviä Trafikdagar	Vaunukilometrejä Vagnkilometer				Laskettu vaunukilo- metrejä ²⁾ Beräknade vagnkilo- meter ²⁾
				Moottori- vaunut Motor- vagnar	Perä- vaunut Släp- vagnar	Summa	Keskimäärin liikenne- päivässä Medeltal per trafikdag	
1935	37 298	70.09	365	7 990 314	5 827 966	13 818 280	37 858	10 904 297
1940	39 350	71.73	366	7 706 638	7 793 337	15 499 975	42 350	11 603 306
1945	40 501	78.00	365	8 215 299	8 219 366	16 434 665	45 026	12 324 982
1950	42 210	73.87	365	8 028 167	7 888 433	15 916 600	43 607	11 972 384
1954	45 586	63.64	365	7 831 112	7 290 123	15 121 235	41 428	11 476 174
1955	46 332	66.99	365	8 186 751	6 041 503	14 228 254	38 982	11 207 503
1956	46 448	68.92	347	8 322 699	5 584 399	13 907 098	40 078	11 114 899

¹⁾ Vuoden päättyessä. ²⁾ 1 perävaunukm = ½ moottorivaunukm. ³⁾ Vid årets utgång. ⁴⁾ 1 släpvagnskm = ½ motorvagnskm.

Jatkoa • Fortsättning

Vuosi År	Aurakilometrejä Plogkilometer		Matkustajia Passagerare			Tuloja liikenteestä Inkomster av trafiken				
	Säännölli- sillä vuoro- vaunuilla Med ordi- narie tur- vagnar	Ylimää- räisillä vaunuilla Med extra vagnar	Kaikkiaan Samtliga	Keskimäärin • 1 medeltal			Kaikkiaan Samtliga	Keskimäärin • 1 medeltal		
				Liikenne- päivässä Per trafik- dag	Vaunukm kohden Per vagn- km	Laskettua vaunukm kohden Per beräk- nad vagn- km		Liikenne- päivässä Per trafik- dag	Vaunukm kohden Per vagnkm	Laskettua vaunukm kohden Per beräknad vagnkm
1935	18 136	24 479	55 658 838	152 490	4.0	5.1	49 021 574	134 306	3.55	4.50
1940	6 761	28 061	73 814 123	201 678	4.8	6.4	78 642 517	214 870	5.07	6.78
1945	24 679	41 624	150 046 620	411 087	9.1	12.2	231 431 866	634 060	14.08	18.78
1950	—	28 276	78 627 002	215 416	4.9	6.6	838 389 199	2 296 957	52.67	70.03
1954	—	15 476	71 051 897	194 663	4.7	6.2	1 200 456 259	3 288 921	79.39	104.60
1955	—	30 205	72 052 195	197 403	5.1	6.4	1 328 506 362	3 639 743	93.37	118.54
1956	—	33 067	69 477 638	200 224	5.0	6.3	1 313 294 194	3 784 709	94.43	118.16

C. Tulot ja menot vuosina 1935—56 • Inkomster och utgifter åren 1935—56

Vuosi År	Edel- lisen vuoden säästö Behäll- ning från före- gående år	Tulot • Inkomster				Menot • Utgifter					Ylijäämä (+), vajaus (-) Överskott (+), brist (-)	
		Liikenteestä Av trafiken		Muut tulot ¹⁾ Övriga inkomster ¹⁾	Summa	Hallinto Förvalt- ning	Liikenne • Trafiken		Poistot Av- skriv- ningar	Muut menot ²⁾ Övriga ut- gifter ²⁾		Summa
		Raitiotiet Spär- vägarna	Autot Bussarna				Raitiotiet Spär- vägarna	Autot Bussarna				
1 000 mk												
1935	153	49 022	—	1 052	50 074	861	39 400	—	6 148	2 377	48 786	+ 1 440
1940	1 083	78 642	8 096	1 156	87 894	2 884	55 916	11 446	6 095	11 024	87 365	+ 1 613
1945	—	231 432	33 173	7 717	272 322	9 187	193 848	42 289	—	27 765	273 089	- 767
1950	—	838 389 ³⁾	525 834	12 468	1 376 691	29 904	760 724 ⁴⁾	390 032	73 911	203 777	1 458 348	- 81 657
1954	—	1 200 456 ³⁾	1 216 767	37 105	2 454 328	43 836	1 075 472 ⁴⁾	926 531	252 331	505 572	2 803 742	- 349 414
1955	—	1 328 506 ³⁾	1 416 835	37 825	2 783 166	49 234	1 213 018 ⁴⁾	1 101 192	307 104	558 792	3 229 340	- 446 174
1956	—	1 313 294 ³⁾	1 326 063	38 292	2 677 649	58 824	1 322 483 ⁴⁾	1 241 074	365 931	673 047	3 661 359	- 983 710

¹⁾ V:sta 1935 asuntokinteistöjen tulot ja menot sisältyvät kokonaisuudessaan tilinpäätökseen eikä vain ylijäämää tai vajaus, kuten aikaisemmin. ²⁾ Verot ja siirrot rahastoihin sisältyvät v. 1935—40 muihin menoihin. ³⁾ Siitä johdinautot v. 1950 50 581 569 mk, v. 1954 152 407 609 mk, v. 1955 153 037 941 mk ja v. 1956 134 980 758 mk. ⁴⁾ Samoin v. 1950 21 787 939 mk, v. 1954 87 380 348 mk, v. 1955 92 481 003 mk ja v. 1956 98 045 157 mk.

¹⁾ Fr. o. m. år 1935 ingår i bokslutet inkomsterna och utgifterna för bostadsfastigheterna i sin helhet och icke, såsom tidigare varit fallet, endast saldobeloppet. ²⁾ Skatter och överföringar till fonder ingår för åren 1935—40 bland övriga utgifter. ³⁾ Därav trådbussarna år 1950 50 581 569 mk, år 1954 152 407 069 mk, år 1955 153 037 941 mk och år 1956 134 980 758 mk. ⁴⁾ D:o år 1950 21 787 939 mk, år 1954 87 380 348 mk, år 1955 92 481 003 mk och år 1956 98 045 157 mk.

Muist.: V:sta 1945 lähtien sisältyy tuloihin ja menoihin myös erinäisiä liikennelaitoksen laivaliikennettä tarkoitavia eräiä (ei kuitenkaan liikennetuloja eikä -menoja).

Ann.: Fr. o. m. år 1945 ingår bland inkomster och utgifter även poster för trafikverkets fartygstrafik (liikväjl ej trafikinkomster och -utgifter).

D. Liikenne kuukausittain vuonna 1956 • Trafiken månadsvis år 1956

Kuukausi Månad	Raitiotiet • Spårvägarna				Autot • Bussarna			
	Vaunukilometrejä Vagnkilometer			Matkustajia Passagerare	Tuloja Inkomster mk	Vaunukilometrejä Vagnkilometer	Matkustajia Passagerare	Tuloja Inkomster mk
	Moottori- vaunut Motor- vagnar	Perä- vaunut Släp- vagnar	Summa					
I	733 320	508 817	1 242 137	6 370 202	118 085 066	1 291 970	6 010 477	120 230 326
II	701 830	484 622	1 186 452	6 093 435	112 974 589	1 247 993	5 818 816	115 314 975
III	277 888	187 602	465 490	2 256 076	44 297 353	512 317	2 317 712	49 386 296
IV	723 092	483 038	1 206 130	5 912 199	111 193 872	1 261 902	5 590 649	113 895 597
V	741 036	496 429	1 237 465	6 282 113	118 513 903	1 302 407	5 755 178	117 757 329
VI	704 673	444 176	1 148 849	5 685 376	110 229 284	1 201 803	5 055 003	111 839 095
VII	728 752	457 955	1 186 707	5 121 660	100 189 305	1 240 283	4 358 644	96 899 556
VIII	750 506	506 961	1 257 467	5 628 513	109 822 243	1 297 032	5 049 620	108 975 209
IX	733 360	509 180	1 242 540	6 564 306	124 006 971	1 393 752	6 058 040	122 954 582
X	764 520	521 231	1 285 751	6 730 742	125 259 751	1 455 415	6 406 335	125 754 894
XI	731 617	496 608	1 228 225	6 565 612	121 231 559	1 403 889	6 289 149	125 286 488
XII	732 105	487 780	1 219 885	6 267 404	117 490 298	1 408 278	5 799 178	117 769 123
Summa	8 322 699	5 584 399	13 907 098	69 477 638	1 313 294 194	15 017 041	64 508 801	1 326 063 470

E. Autoliikenne vuosina 1945–56 • Busstrafiken åren 1945–56

Vuosi År	Liikenne- pituus ¹⁾ vuoden päätyessä Trafik- längd ¹⁾ vid årets utgång km	Liikenne- päiviä Trafik- dagar	Vaunukilometrejä Vagnkilometer		Matkustajia Passagerare			Tuloja liikenteestä ²⁾ Inkomster av trafiken ²⁾ mk		
			Kaikkiaan Samtliga	Päivässä ³⁾ Per dag ³⁾	Kaikkiaan Samtliga	Päivässä ³⁾ Per dag ³⁾	Vaunu- km kohden Per vagnkm	Kaikkiaan Samtliga	Päivässä ³⁾ Per dag ³⁾	Vaunu- km kohden Per vagnkm
1945	109.2	365	941 182	2 579	7 557 122	20 704	8.0	27 325 718	74 865	29.08
1948	313.2	366	4 143 032	11 320	21 965 117	60 014	5.3	219 685 461	600 234	53.03
1949	343.8	365	5 946 229	16 291	31 197 052	85 472	5.2	368 334 516	1 009 136	61.94
1950	340.6	365	7 204 515	19 738	39 696 050	108 756	5.5	525 833 521	1 440 640	72.99
1954	486.0	365	14 338 854	39 285	65 248 216	178 762	4.6	1 216 767 428	3 333 609	84.86
1955	489.4	365	15 336 418	42 018	70 525 103	193 219	4.6	1 416 834 937	3 881 740	92.38
1956	510.0	347	15 017 041	43 277	64 508 801	185 904	4.3	1 326 063 470	3 821 509	88.30

¹⁾ Tarkoittaa liikennelinjan kummankin suunnan yhteenlaskettua pituutta. ²⁾ Siltmaksuja huomioon ottamatta. ³⁾ Liikennepäiviä.
¹⁾ Avser sammanlagda längden av trafiklinjen i dess båda riktningar. ²⁾ Exkl. broavgifter. ³⁾ Trafikdag.

F. Raitiotie- ja autoliikenteen laskettu kannattavuus vuosina 1946–56
Spårvägs- och busstrafikens beräknade räntabilitet åren 1946–56

Vuosi År	Raitiotieliikenne • Spårvägstrafiken				Linja-autoliikenne • Busstrafiken				Johdinautoliikenne • Trådbusstrafiken			
	Menot ¹⁾ • Utgifter ¹⁾		Voitto (+), tappio (-) Vinst (+), förlust (-)		Menot ¹⁾ • Utgifter ¹⁾		Voitto (+), tappio (-) Vinst (+), förlust (-)		Menot ¹⁾ • Utgifter ¹⁾		Voitto (+), tappio (-) Vinst (+), förlust (-)	
	1 000 mk	mk/lask. vaunukm mk/ber. vagnkm	1 000 mk	mk/lask. vaunukm mk/ber. vagnkm	1 000 mk	mk/vau- nukm mk/vagn- km	1 000 mk	mk/vau- nukm mk/vagn- km	1 000 mk	mk/vau- nukm mk/vagn- km	1 000 mk	mk/vau- nukm mk/vagn- km
1946	367 156	29.28	+ 39 261	+ 3.13	98 777	48.89	- 30 633	-15.16	—	—	—	—
1947	500 665	40.21	- 75 634	- 6.07	168 984	45.31	- 35 698	- 9.57	—	—	—	—
1948	720 726	61.98	- 49 245	- 4.24	271 482	63.17	- 50 466	-11.74	—	—	—	—
1949	744 792	62.78	- 20 370	- 1.72	337 483	59.93	- 198	- 0.04	16 945	53.88	+ 14 104	+ 44.85
1950	924 743	77.24	- 86 354	- 7.21	489 291	72.62	- 14 039	- 2.08	34 318	73.45	+ 16 264	+ 34.81
1951	1 257 107	96.37	-226 526	-17.36	672 731	91.66	-138 649	-18.89	52 603	84.97	+ 12 053	+ 19.47
1952	1 411 605	110.92	-132 266	-10.39	834 721	97.44	-150 271	-17.54	99 184	113.81	+ 31 303	+ 35.92
1954	1 418 001	123.56	-217 545	-18.96	1 233 435	93.35	-169 075	-12.80	129 002	114.58	+ 23 405	+ 20.79
1955	1 573 586	140.40	-245 080	-21.87	1 495 166	105.22	-231 369	-16.28	137 145	121.71	+ 15 893	+ 14.10
1956	1 814 821	163.28	-501 527	-45.12	1 679 085	120.33	-488 002	-34.97	144 538	135.98	- 9 557	- 8.99

¹⁾ Yhtelset hallinto- ym. kustannukset on jaettu raitiotie- ja autoliikenteeseen suhteessa laskettuun vaunukilometrimäärään.
²⁾ Gemensamma förvaltnings- m.fl. kostnader är fördelade på spårvägs- och busstrafiken i proportion till beräknade vagnkilometer.

193: Ajoliikenne vuosina 1951—56 toimitettujen liikennelaskentain mukaan
Körtrafiken enligt trafikräkningarna åren 1951—56

926

Vuosi ja ajoneuvon laatu År och fordonets art	Mannerheimint./ Runebergint./ Runebergsg.	Mannerheimint./ Runebergsg.	Arkadian aukio/ Postik. Arkadia plan/Postg.	Mannerheimint./ Kaivok./Simonsk. Mannerheimv./ Brunnsg./Simonsg.	Mannerheimint./ Bulevardi Mannerheimv./ Bulevarden	Keskusk./Kaivok. Centralg./Brunnsg.	Aleksanterink./ Mikonk. 1) Alexandersg./ Mikaelsg. 2)	Mikonk./ Kaisaniemenk. Mikaelsg./ Kaisaniemig.	Liljank./Unionink./ Kaisaniemenk. Eillebergsg./Unions- g./Kaisaniemig.	Pitkäsilta Långa bron	Hakaniemen tori 2) Hagnäs torf 2)	Hämeent./ Mäkelänk. Tavastv./Backasg.	Lautasaaren silta Drumsö bro	Mannerheimint./ Uusi Nurmijärvent. Mannerheimv./Nya Nurmijärviv.	Käpylän silta Kotby bro	Vantaan silta Vanda bro	Kuulosaaen silta Brändö bro	
1956																		
Henkilöautoja • Personbilar	18 465	15 396	20 746	18 424	15 374	15 596	7 060	14 573	17 817	16 514	17 050	11 437	8 525	8 506	4 788	3 246	4 922	
Kuorma-autoja • Lastbilar	5 520	4 478	4 445	3 411	2 963	3 267	1 496	3 378	5 876	5 580	6 366	5 791	2 948	3 310	2 899	2 114	2 581	
Hevosajon. • Hästfordon	3	5	18	21	3	4	—	5	22	18	—	14	4	3	26	6	4	
Raitiovaunuja • Spårvagnar	3 529	2 293	3 486	4 652	1 488	1 829	1 247	1 829	2 355	2 355	2 648	1 141	—	—	—	—	—	
Linja-autoja • Omnibussar	1 815	1 737	958	1 100	1 029	2 533	21	2 422	4 466	4 153	4 127	3 790	1 565	2 377	1 284	945	1 235	
Moottoripyöriä • Motorcyklar	1 077	687	871	833	659	928	312	845	1 297	1 235	1 293	1 047	686	874	621	502	446	
Polkupyöriä, käsirattaita ym. Cyklar, handkärör m.m.	1 056	1 047	2 239	2 191	1 734	2 542	939	2 133	2 640	2 425	2 509	2 005	1 076	1 251	1 320	654	661	
<i>Summa</i>	<i>31 465</i>	<i>25 643</i>	<i>32 763</i>	<i>30 632</i>	<i>23 250</i>	<i>26 699</i>	<i>11 075</i>	<i>25 185</i>	<i>34 473</i>	<i>32 280</i>	<i>34 017</i>	<i>25 225</i>	<i>14 804</i>	<i>16 321</i>	<i>10 938</i>	<i>7 467</i>	<i>9 849</i>	
1955																		
Henkilöautoja • Personbilar	19 589	16 484	20 611	17 685	14 391	14 311	8 910	12 182	13 712	13 623	15 385	9 829	6 777	7 272	4 327	2 329	3 765	
Kuorma-autoja • Lastbilar	5 501	4 002	3 949	3 410	2 977	3 490	1 428	3 732	4 752	5 424	6 359	5 698	2 090	3 741	2 439	1 607	2 272	
Hevosajon. • Hästfordon	19	24	5	2	2	6	3	3	9	20	31	12	5	4	10	5	9	
Raitiovaunuja • Spårvagnar	3 294	2 086	2 779	3 984	1 501	1 737	1 031	1 739	2 658	2 658	2 684	1 321	—	—	—	—	—	
Linja-autoja • Omnibussar	1 476	1 465	869	1 021	1 108	2 208	35	2 272	4 024	3 706	3 633	3 275	1 263	2 030	1 110	813	970	
Moottoripyöriä • Motorcyklar	1 003	692	922	842	616	904	375	775	1 020	1 164	816	600	482	805	352	264	370	
Polkupyöriä, käsirattaita ym. Cyklar, handkärör m.m.	1 476	1 680	2 864	2 306	2 301	2 960	1 507	2 227	2 457	2 733	2 221	1 439	990	1 115	1 010	432	588	
<i>Summa</i>	<i>32 358</i>	<i>26 433</i>	<i>31 999</i>	<i>29 250</i>	<i>22 896</i>	<i>25 616</i>	<i>13 289</i>	<i>22 930</i>	<i>28 632</i>	<i>29 328</i>	<i>31 129</i>	<i>22 174</i>	<i>11 607</i>	<i>14 967</i>	<i>9 248</i>	<i>5 450</i>	<i>7 974</i>	
1954	24 849	21 508	28 035	26 823	20 467	22 358	12 157	21 134	26 035	26 449	24 316	21 261	10 563	11 477	7 722	
1953	25 065	22 098	..	28 040	20 409	22 433	12 072	21 155	27 160	..	24 693	20 028	
1952	20 272	18 086	..	26 045	18 249	20 260	11 512	20 399	23 407	..	21 638	17 689	7 244	8 064	6 728	4 572	..	
1951	20 621	18 880	..	28 333	..	18 346	11 355	18 832	23 485	..	21 669	16 068	..	—	

1) Osittain suljettu v. 1956. 2) Vuodesta 1955 lähtien lisäksi Paasivuoren- ja Hakaniemenkadun risteys.

3) Delvis avstängd år 1956. 4) Dessutom fr.o.m. år 1955 korsningen av Paasivuori- och Hagnäs gatan.

Muist.: Liikennelaskennat suoritettiin syyskuussa paitsi v. 1951 lokakuussa. V:n 1951 syyskuun tiedot on saatu laskemalla siten, että lokakuussa todetut luvut on muunnettu tiettyä kerrointa käyttäen. Tiedot tarkoittavat yhden päivän (klo 6—20) liikennettä.

Anm.: Trafikräkningarna utfördes i september utom år 1951 i oktober. Siffrorna för september 1951 ha beräknats på basen av oktobersiffrorna, varvid en särskild koefficient använts. Uppgifterna avse trafiken för en dag (mellan kl. 6—20).

194. Myönnetyt ajokortit vuoden 1956 päättyessä Beviljade körkort vid utgången av år 1956

Vuosi, jolloin ajokortti annettiin tai viimeksi uudistettiin År, då körkortet utgavs eller senast förnyades	Yksityisajoa varten För privatkörning	Ammatti-ajoa varten För yrkeskörning	Summa	Siitä • Därav	
				Naisille ¹⁾ För kvinnor ¹⁾	Ajolupia ²⁾ Körtillstånd ²⁾
1952	7 537	3 354	10 891	1 326	270
1953	7 619	3 099	10 718	1 463	187
1954	7 258	3 189	10 447	1 390	173
1955	8 678	4 365	13 043	1 608	180
1956	10 352	3 523	13 875	2 044	261
Summa	41 444	17 530	³⁾ 58 974	7 831	1 071

¹⁾ Naisille on annettu pääasiassa vain yksityisajokortteja. ²⁾ Helsingin ulkopuolella annettuja ammattiajokortteja, joiden omistajat ovat saaneet ajoluvan Helsingin kaupungissa. ³⁾ Siitä kokonaan peruutettuja ajokortteja 995.

¹⁾ Ät kvinnor har körkort huvudsakligen utgivits endast för privatkörning. ²⁾ Utom Helsingfors utgivna yrkeskörkort, vilkas innehavare erhållit körtillstånd i Helsingfors. ³⁾ Därav definitivt indragna körkort 995.

Muist.: Ajokortti, joka myönnetään 5 v:ksi, voidaan peruuttaa joko määräajaksi tai kokonaan.

Ann.: Körkort, som beviljas för 5 år, kan indragas för viss tid eller definitivt.

195. Tieliikennevahingot vuosina 1945—56 • Vägtrafikolyckor åren 1945—56

A. Ajoneuvon ja vahingon laadun mukaan vuosina 1949—56 • Enligt fordonets och olyckans art åren 1949—56

Vuosi ja vahingon laatu År och olyckans art	Vahinkoja Olyckor	Osallistuneet ajoneuvot • Delaktiga fordon																
		Moottoriajoneuvoja • Motorfordon											Muut ajoneuvot • Övriga fordon					
		Raitiovaunu Spårvagn	Henkilöauto, yksityis- Personbil, privat	Henkilöauto, vuokra- Personbil, hyres-	Linja-auto Omniibus	Kuorma-auto Lastbil	Pakettiauto Paketbil	Pala-auto Brandbil	Polisiauto Polisbil	Moottoripyörä Motorcykel	Muu moottoriajoneuvo Annat motorfordon	Ajoneuvo, jonka laatu oli tuntematon Fordon, vilkas art var okänd	Summa	Polkupyörä Cykel	Hevosajoneuvo Hästarfordon	Juna	Tåg	Muu ajoneuvo Annat fordon
1956																		
I	2 977	363	2 358	512	630	1 292	352	3	9 277	28	9	5 470	276	13	24	—	—	6 146
II	624	72	220	47	62	81	27	—	—	101	3	4	545	27	—	1	—	645
III	1 085	30	946	129	150	453	122	4	2 58	16	67	1 947	51	3	10	—	—	2 041
IV	248	5	99	13	28	53	9	—	2 49	5	3	261	15	1	—	—	—	282
Summa	⁴⁾ 4 934	⁴⁾ 470	³⁾ 3 623	⁷⁾ 701	⁸⁾ 870	¹⁾ 1 879	⁵⁾ 510	²⁾ 7	⁶⁾ 13 485	⁹⁾ 52	⁹⁾ 83	⁹⁾ 8 223	⁹⁾ 369	⁹⁾ 17	⁹⁾ 35	—	—	⁹⁾ 9 114
1955	⁷⁾ 4 518	⁷⁾ 481	³⁾ 3 173	⁶⁾ 695	⁶⁾ 693	¹⁾ 1 723	⁴⁾ 419	⁵⁾ 5	²⁾ 20 447	⁴⁾ 48	⁴⁾ 45	⁷⁾ 7 268	⁴⁾ 417	⁴⁾ 11	⁴⁾ 33	—	—	⁴⁾ 8 210
1954	⁶⁾ 3 768	⁶⁾ 313	²⁾ 2 491	⁶⁾ 600	⁵⁾ 594	¹⁾ 1 433	³⁾ 392	⁴⁾ 4	¹⁾ 13 410	³⁾ 37	⁴⁾ 42	⁶⁾ 6 016	⁴⁾ 409	⁴⁾ 19	⁴⁾ 20	—	—	⁴⁾ 6 777
1953	⁵⁾ 3 339	⁵⁾ 297	²⁾ 2 180	⁴⁾ 487	⁵⁾ 522	¹⁾ 1 153	³⁾ 362	⁶⁾ 6	⁹⁾ 9 388	²⁾ 21	⁴⁾ 44	⁵⁾ 5 172	⁴⁾ 517	⁴⁾ 14	⁴⁾ 19	—	—	⁴⁾ 6 019
1952	⁴⁾ 3 856	⁴⁾ 323	²⁾ 2 472	⁶⁾ 663	⁵⁾ 590	¹⁾ 1 557	⁴⁾ 401	⁵⁾ 5	¹⁾ 14 319	²⁾ 21	⁴⁾ 47	⁶⁾ 6 089	⁴⁾ 482	⁴⁾ 31	⁴⁾ 34	—	—	⁴⁾ 6 959
1951	³⁾ 2 742	³⁾ 362	¹⁾ 1 290	⁴⁾ 425	⁵⁾ 476	¹⁾ 1 285	²⁾ 260	³⁾ 3	²⁾ 21 129	³⁾ 34	³⁾ 31	³⁾ 3 954	³⁾ 471	³⁾ 23	³⁾ 23	³⁾ 11	³⁾ 11	³⁾ 4 844
1950	²⁾ 2 298	²⁾ 275	⁹⁾ 970	⁴⁾ 474	³⁾ 383	¹⁾ 1 054	¹⁾ 197	²⁾ 2	¹⁾ 15 85	¹⁾ 18	³⁾ 34	³⁾ 3 232	³⁾ 397	³⁾ 25	³⁾ 16	³⁾ 7	³⁾ 7	³⁾ 3 952
1949	¹⁾ 1 676	¹⁾ 222	⁷⁾ 718	⁴⁾ 406	²⁾ 284	⁶⁾ 693	¹⁾ 110	²⁾ 2	¹⁾ 19 82	¹⁾ 10	³⁾ 53	²⁾ 2 377	²⁾ 266	²⁾ 25	²⁾ 13	²⁾ 12	²⁾ 12	²⁾ 2 915

¹⁾ Siitä 124 alkoholitapausta. ²⁾ Samoin 159. ³⁾ Samoin 215. ⁴⁾ Samoin 248. ⁵⁾ Samoin 220. ⁶⁾ Samoin 208. ⁷⁾ Samoin 217. ⁸⁾ Samoin 232.

¹⁾ Därav 124 alkoholfall. ²⁾ Dito 159. ³⁾ Dito 215. ⁴⁾ Dito 248. ⁵⁾ Dito 220. ⁶⁾ Dito 208. ⁷⁾ Dito 217. ⁸⁾ Dito 232.

Muist.: I = yhteenajot; II = jalankulkijoiden yliajot; III = ajot kiinteään esineeseen; IV = muut vahingot. — Vuodesta 1952 lähtien on tilasto laadittu yhteistoiminnassa Sos. tutkimustoimiston kanssa. Sen vuoksi luvut eivät ole täysin verrattavissa aikaisempien vuosien lukuihin.

Ann.: I = kollisioner; II = överkörningar av fotgängare; III = körningar mot fast föremål; IV = andra olycksfall. — Fr.o.m. år 1952 har statistiken uppgjorts i samarbete med Byrån för social forskning. Siffrorna äro därför icke fullt jämförbara med siffrorna för tidigare år.

B. Tapahtuma-ajan mukaan vuonna 1956
Enligt tiden för olycksfallet år 1956

Kuukausi Månad	Luku Antal	Keskimäärin päävää kohden i medeltal per dag	Viikonpäivä Veckodag		Luku Antal	Keskimäärin päävää kohden i medeltal per dag	Vuorokauden alka Tid av dygnet	Luku Antal	Vuorokauden alka Tid av dygnet	Luku Antal
			Sunnuntai	Söndag						
I	404	13.0	Sunnuntai	Söndag	349	6.6	0—1	35	13—14	428
II	477	16.4	Maanantai	Måndag	735	13.9	1—2	43	14—15	402
III	417	13.5	Tiistai	Tisdag	744	14.3	2—3	22	15—16	463
IV	293	9.8	Keskiviikko	Onsdag	754	14.5	3—4	9	16—17	559
V	373	12.0	Torstai	Torsdag	740	14.2	4—5	9	17—18	320
VI	429	14.3	Perjantai	Fredag	802	15.4	5—6	13	18—19	207
VII	383	12.4	Lauantai	Lördag	810	15.6	6—7	126	19—20	176
VIII	463	15.0	Summa		4 934	13.5	7—8	178	20—21	122
IX	439	14.6	Muist.: V. 1956 oli 53 sunnuntaita ja maanantaita. Anm.: År 1956 var antalet söndagar och måndagar 53.		8—9	334	21—22	83		
X	500	16.1			9—10	287	22—23	72		
XI	375	12.5			10—11	257	23—24	79		
XII	381	12.3			11—12	327	Tuntem. • Okänd	—		
Koko vuosi Hela året		4 934	13.5			12—13	383	Summa		4 934

C. Moottorijoneuvot rekisteröimispaikan
mukaan vuosina 1945—56
Motorfordon enligt registreringsort åren
1945—56

1956	Heläinki	Heisingfors	Muu paikka- kunta	Annan ort	Tuntematon paikkakunta	Okänd ort	Summa
	Henkilöauto, yksityis- • Per- sonbil, privat	2 960	635	28	3 623		
Henkilöauto, vuokra- • Per- sonbil, hyres	662	39	—	701			
Linja-auto • Omnibus	674	186	10	870			
Kuorma-auto • Lastbil	1 423	417	39	1 879			
Pakettiauto • Paketbil	451	55	4	510			
Paloauto • Brandbil	7	—	—	7			
Poliisiauto • Polisbil	13	—	—	13			
Sair.kulj.auto • Ambulansbil	12	2	—	14			
Moottoripyörä • Motorcykel	375	102	8	485			
Muu moottorijoneuvo • An- nat motorfordon	36	—	2	38			
Laatuilmoittamaton • Oupp- givet slag	4	—	79	83			
Summa	6 617	1 436	170	8 223			
1955	5 929	1 239	100	7 268			
1954	4 708	1 122	186	6 016			
1953	4 198	796	178	5 172			
1952	5 063	908	118	6 089			
1951	3 340	513	101	3 954			
1950	2 726	416	90	3 232			
1949	2 037	312	28	2 377			
1948	1 875	283	29	2 187			
1947	1 715	206	35	1 956			
1946	1 411	167	43	1 621			
1945	1 085	129	37	1 251			

D. Kuolleet tai loukkaantuneet henkilöt vuosina
1949—56

Dödade eller skadade personer åren 1949—56

1956	Kuolleita Dödade	Loukkaantuneita Skadade			Summa
		Vakavasti Svårt	Lievästi Lindrigt	Summa	
Miehiä Män	37	199	656	892	
Naisia Kvinnor	15	114	317	446	
Lapsia ¹⁾ Barn ¹⁾	5	57	201	263	
Summa	57	370	1 174	1 601	
1955	42	339	1 114	1 495	
1954	36	322	968	1 326	
1953	29	265	820	1 114	
1952	37	289	797	1 123	
1951	40	254	672	966	
1950	38	239	615	892	
1949	29	188	441	658	

¹⁾ Vuodesta 1952 lähtien alle 15 v.
¹⁾ Fr.o.m. år 1952 under 15 år.

Muist.: Vahingotapauksia, joissa henkilöitä kuoli tai loukkaantui, oli v. 1949 593, v. 1950 763, v. 1951 830, v. 1952 971, v. 1953 982, v. 1954 1 140, v. 1955 1 269 ja v. 1956 1 346.

Anm.: Antalet trafikolyckor, vid vilka människor dödades eller skadats, var år 1949 593, år 1950 763, år 1951 830, år 1952 971, år 1953 982, år 1954 1 140, år 1955 1 269 och år 1956 1 346.

196. Helsingin puhelinyhdistys vuosina 1930—56

Helsingfors telefonförening åren 1930—56

A. Keskusten suorat liittymät vuosina 1955—56 • Direkta anslutningar till centralerna åren 1955—56

		1955	1956	Maaseutu Landsorten		1955	1956			1955	1956
Automaattikeskukset Automatcentraler											
Kantakaupunki Stads kärnan											
Keskusta	Centrum	35 293	37 585	Bemböle	109	121	Sotunkylä	Sottungsby	117	199	
Käpylä	Kottby	4 169	4 458	Espoo	378	406	Stensvik		130	151	
Sörnäinen	Sörnäs	13 846	15 292	Gräsa	419	461	Tapiola	Hagalund	614	920	
Töölö	Töölö	19 159	19 815	Helsingin kk.			Tikkurila	Dickursby	765	815	
	Summa	72 467	77 150	Helsingin k.k.			Träskby		117	128	
Esikaupungit Förstäderna				Hyrylä	290	334	Träskända (Esbo)		88	97	
Haaga	Haga	3 299	4 316	Hämeenkylä	208	238	Tuusula	Tusby	101	106	
Heikinlaakso	Henriksdal	355	413	Tavastby	209	238	Vantaa	Vanda	124	145	
Herttoniemi	Hertonäs	1 614	2 643	Immersby	174	189	Vapaaniemi	Frisans	500	548	
Kaarela	Kärböle	154	272	Inkoo	146	158	Veikkola		85	99	
Kulosaari	Brändö	369	375	Järvenpää	562	614	Viherlaakso	Gröndal	416	472	
Laajasalo	Degerö	458	503	Kallvik	124	125	Vihti		196	204	
Lauttasaari	Drumsö	3 280	3 804	Karkkila	406	458	Muut	Övriga	2 282	2 490	
Malmi	Malm	1 339	1 441	Kauklahti	216	226		Summa	12 117	13 997	
Marjaniemi	Marudd	162	172	Kauniainen	415	446	Käsikeskukset Manuella centraler				
Munkkiniemi	Munksnäs	4 368	4 757	Kellokoski	125	131	Box		73	75	
Oulunkylä	Äggelby	764	956	Kerava	461	523	Kallbäck		128	132	
Pakila	Baggböle	1 980	2 334	Kilo	156	173	Nikkilä	Nickby	379	401	
Pitäjänmäki	Sockenb.	508	503	Klaukkala	103	111	Et.- ja Pohj.-	N. och S.			
Tali			110	Korso	375	427	Paipinen	Paipis	138	135	
Vartiokylä	Botby	547	642	Leppävaara	680	792	Pusulä			249	
Vilk	Vik	147	167	Nummela	187	187	Röykkä		103	109	
	Summa	19 344	23 408	Nurmijärvi	192	193	Spljutsund		86	95	
				Ojakkala	101	92	Muut	Övriga	610	418	
				Otalampi	107	107		Summa	1 517	1 614	
				Rajamäki	206	216	Kaikkiaan • Samtliga				
				Rekola	233	252	105 445	116 169			
				Savio	113	127					
				Siuntio	107	107					
				Summarö	175	176					

1) Sisältyy ryhmään Käskkeskukset—Muut. • 2) Ingår i gruppen Manuella centraler—Övriga.

B. Suorat liittymät, puhelinkojeet ja johtoverkko • Direkta anslutningar, telefonapparater och ledningsnätet

Vuosi År	Suorat liittymät • Direkta anslutningar					Puhelinkojeet • Telefonapparater			Johtoverkko • Ledningsnätet		
	Osakkaiden Till del- ägare	Vuokra- tiliaajien Till hyres- abbonenter	Virka- puhelimia ym. Tjänste- telefoner m.m.	Summa	Siitä • Därav Kaupun- gissa Inom staden	Suorat kojeet Direkta apparater	Sivukojeet Biapparater	Summa	Kaape- lien pituus Kabel- längd km	Vastaava kaksolsjohto- jen pituus Motsvarande längd dub- belledning km	Avojohto- jen pituus Luftled- ningarnas längd km
1930 ..	14 193	10 418	273	24 884	24 721	24 884	8 534	33 418	424	57 162	588
1940 ..	25 456	18 203	929	44 588	42 330	41 839	16 669	58 508	1 140	118 846	1 248
1950 ..	48 460	15 550	1 054	65 064	58 431	59 779	35 661	95 440	1 733	171 627	2 728
1953 ..	72 178	11 959	1 417	85 554	73 594	78 499	45 797	124 296	2 342	228 541	3 907
1954 ..	81 023	11 684	1 507	94 214	82 929	86 635	47 943	134 578	2 561	250 772	4 391
1955 ..	92 325	11 535	1 585	105 445	91 811	97 178	51 939	149 117	3 040	279 920	5 311
1956 ..	107 777	6 068	2 324	116 169	100 558	107 578	56 465	164 043	3 304	307 769	6 347

197. Puhelinliikenne vuosina 1945—56 • Telefontrafiken åren 1945—56

Vuosi År	Kaikki menevät puhelut Samtliga utgående samtal	Meneviä, maksullisia kaukopuheluja ²⁾ Utgående, avgift underkastade interurbana samtal ²⁾														Summa	Siitä ulkomaille • Därav till utlandet			
		Maaseutu- puheluja ¹⁾ Landsorts- samtal ¹⁾		Tavallisia Vanliga		Pika- li-		Eritt. kiir. Extra- brådsk.		Aika- ja tilaus- • Tids- och abonn.		Virka- Tjänste-		Muita Övriga			Luku Antal	Aikayksiköitä Perioder	Luku Antal	Aikayksiköitä Perioder
		Meneviä Utgående	Tulevia Inkommande	Luku Antal	Aikayksiköitä Perioder	Luku Antal	Aikayksiköitä Perioder	Luku Antal	Aikayksiköitä Perioder	Luku Antal	Aikayksiköitä Perioder	Luku Antal	Aikayksiköitä Perioder							
1000																				
1945	157 520	1 496	1 016	1 547	3 316	2 324	4 956	52	126	24	68	228	522	95	225	4 270	9 213	140	777	
1950	135 806	477	305	1 856	4 173	1 359	2 738	634	1 269	44	229	126	258	29	65	4 048	8 732	125	786	
1954	236 281	—	—	2 172	5 115	1 679	3 486	796	1 624	56	280	132	261	30	58	4 865	10 824	144	918	
1955	268 806	—	—	2 386	5 559	1 689	3 548	1 050	2 115	64	336	123	255	32	63	5 344	11 876	158	1 032	
1956	301 851	—	—	2 237	5 355	1 524	3 279	1 128	2 296	74	370	66	134	71	148	5 100	11 582	167	1 116	

¹⁾ Naapurikäsikeskuksiin. ²⁾ Aikayksikkö kestää 3 minuuttia. ³⁾ Vihdin, Nurmijärven ja Sipoon ryhmien puhelut eivät sisälly käsikeskusten puhelumäärään.

¹⁾ Till manuella granntelefoncentraler. ²⁾ En period räcker 3 minuter. ³⁾ Samtalen från Vihti, Nurmijärvi och Sibbo grupper ingår icke i antalet samtal från de manuella telefoncentralerna.

198. Postiliikenne vuosina 1945—55 • Posttrafiken åren 1945—55

A. Lähetetyt lähetysset, lukumäärä¹⁾ ja arvo • Avgångna försändelser, antal¹⁾ och värde

Vuosi År	Maksulliset • Portopliktiga										Virkalähetysset Tjänsteförsändelser			Kaikkiaan Samtliga	Maksulliset Portopliktiga			Virkalähetysset Tjänsteförsändelser		
	Tavalliset Vanliga		Kirjatut Rekom- mende- rade		Vakuute- tut Assure- rade		Posti- ja postinnaako- osoitukset		Summa	Kirjeet Brev	Paketit Paket	Summa	Kirjeet Brev		Paketit Paket	Summa	Kirjeet Brev	Paketit Paket	Summa	
	Kirjeet, kortit ja ristitset Brev, kort och korsband	Paketit -Paket	Kirjeet Brev	Paketit Paket	Kirjeet Brev	Paketit Paket	Posti- ja postinnaako- osoitukset	Post- och postförskotts- anvisningar												Vakuutus- määrä Assurans- belopp
1000 kpl • 1000 st.																				
mlj. mk																				
1945	28 803	1 800	891	590	19	25	490	32 618	10 085	377	10 462	43 080	183	314	497	860	96 014	10 711	106 725	
1950	42 947	1 335	727	584	11	10	325	45 939	10 723	219	10 942	56 881	283	409	692	2 006	39 632	77 099	116 731	
1953	84 945	2 332	669	496	8	9	323	88 782	9 873	97	9 970	98 752	304	493	797	2 670	49 868	141 034	190 902	
1954	89 020	2 729	701	517	7	8	335	93 317	10 501	160	10 661	103 978	365	460	825	2 935	48 902	147 534	196 436	
1955	89 264	3 097	753	500	6	9	339	93 968	11 042	158	11 200	105 168	270	415	685	3 045	62 546	134 058	196 604	

¹⁾ Tiedot perustuvat arvioituihin lukuihin. ²⁾ Uppgifterna basera sig på värderade siffror.

B. Tuloja • Inkomster

Vuosi År	Postimerkit	Frimärken	Leimamerkit	Stämpelmärken	Pääslyppujen leimavero	Stämpelskatt för intraresbiljetter	Voromerkit	Skattenärken	Muut tulot	Övriga inkomster	Summa
	mlj. mk										
1945	165	96	99	369	298	1 027	5 295	8 978	9 019	10 057	10 057
1950	639	496	204	2 756	1 200	5 295	8 978	9 019	10 057	10 057	10 057
1953	964	783	269	4 202	2 760	8 978	9 019	10 057	10 057	10 057	10 057
1954	1 076	841	279	4 296	2 527	9 019	10 057	10 057	10 057	10 057	10 057
1955	1 146	1 022	299	4 875	2 715	10 057	10 057	10 057	10 057	10 057	10 057

199. Lennätinliikenne vuosina 1945—56

Telegramtrafiken åren 1945—56

Vuosi År	Maksullisia sähkösanomia Taxerade telegram						Maksuttomia sähkösanomia (virkasähkösanomia) Avgiftsfria tele- gram (tjänstetel.)			Summa	Toistoja Repetitioner
	Kotimaisia Inhemiska			Ulkomaisia Utländska			Summa				
	Lähe- tetytjä Ävsända	Saapuneita Anlända	Lähe- tetytjä Ävsända	Saapuneita Anlända	Lähe- tetytjä Ävsända	Saapuneita Anlända	Lähe- tetytjä Ävsända	Saapuneita Anlända	Summa		
1000 kpl • 1000 st.											
1945	247	212	92	73	6	8	638	903	903	903	
1950	204	169	299	288	9	12	981	992	992	992	
1954	221	166	342	336	12	17	1 094	1 595	1 595	1 595	
1955	237	176	355	352	13	16	1 149	1 661	1 661	1 661	
1956	227	166	363	360	14	18	1 148	1 616	1 616	1 616	

Muist. taul. 198—199: Tähän sisältyvät kaupungin ulkopuolella olevat Helsingin postikonttorin alaiset postitoimipaikat lukuun ottamatta Matinkylän toimistoa v:sta 1950 lähtien.

Anm. till tab. 198—199: Inkl. Helsingfors postkontor underlydande, utanför staden belägna postanstalter, förutom Mattby fr.o.m. år 1950.

200. Huvutilaisuuksien pääsylippujen leimavero vuosina 1940—56
Stämpelskatt för inträdesbiljetter till nöjeställningar åren 1940—56

Vuosi År	Kuukausi • Månad												Summa
	I	II	III	IV	V	VI	VII	VIII	IX	X	XI	XII	
	1 000 mk												
1940..	131	197	384	355	303	359	356	562	506	532	580	596	4 861
1945..	6 537	5 714	7 995	7 402	6 301	6 963	5 543	10 057	9 765	8 880	10 494	13 012	98 663
1950..	15 097	14 976	16 890	20 399	13 430	13 234	13 545	14 406	20 765	19 289	19 722	22 107	203 860
1951..	16 216	17 024	22 147	24 701	20 114	16 738	13 358	18 105	22 732	22 514	21 187	25 202	240 038
1952..	21 931	21 010	23 885	25 864	23 290	15 287	25 394	20 535	22 126	24 401	23 403	25 630	272 756
1953..	26 123	20 832	25 030	26 644	19 498	14 923	15 104	21 297	21 093	27 260	22 980	27 905	268 689
1954..	25 762	20 713	26 295	27 924	16 074	17 267	16 555	19 389	26 875	29 452	23 118	29 584	279 008
1955..	23 848	21 655	31 961	30 086	24 113	17 886	15 823	19 266	25 630	27 244	30 748	31 206	299 466
1956..	28 797	28 164	39 722	34 190	28 830	24 336	21 196	41 091	39 504	33 157	33 297	33 612	385 896

201. Yhdistysten ylläpitämät työnvälitystoimistot vuosina 1940—56
Av föreningar upprätthållna arbetsförmedlingsbyråer åren 1940—56

Yhdistys Förening	Työn- hake- muksia Arbets- ansök- ningar	Työ- paikka- tarjouk- sia Lediga platser	Välityksiä Besatta platser	Työnhake- muksia 100 työpaikka- tarjousta kohden Arbetsan- söknin- gät på 100 lediga platser	Välityksiä 100 työn- hakemusta kohden Besatta platser på 100 arbets- ansökning- gar	Välityksiä 100 työ- paikka- tarjousta kohden Besatta platser på 100 lediga
1956						
Ekonomien paikanvälitystoimisto	303	426	120	71.1	39.6	28.2
Ekonomiplatser	250	435	123	57.5	49.2	28.3
Reumaliitto • Reumaförbundet r.y.	171	80	82	213.8	48.0	102.5
Lääketieteenkandidaattiseura	213	306	106	69.6	49.8	34.6
Medicinarklubben Thorax	21	41	18	51.2	85.7	43.9
Sotainvalidiiden työhuoltovirasto	1 995	1 013	991	196.9	49.7	97.8
Suomen farmas.-liitto • Finl:s farmaceutförbund	—	—	—	—	—	—
" lakimiesliitto • Finl:s juristförbund	239	83	54	288.0	22.6	65.1
" muusikkojenliitto • Finl:s musikerförbund	6 649	3 783	3 719	175.8	55.9	98.3
" rakennusmestari liitto	189	182	139	103.8	73.5	76.4
" sairaanhoidtajainliitto	294	398	270	73.9	91.8	67.8
" siviili- ja asevelvollisuusinvalidien liitto	2 005	1 100	992	182.3	49.5	90.2
Tuberkuloosiliitto r.y.	945	471	459	200.8	48.6	97.5
Vankeusyhdistys • Fängelseföreningen	1 429	1 441	1 441	99.2	100.8	100.6
<i>Koko vuosi • Hela året</i>	14 703	9 759	8 514	150.7	57.9	87.2
Siitä • Därav: Miesten • För män	13 277	8 355	7 703	158.9	58.0	92.2
Naisten • För kvinnor	1 426	1 404	811	101.6	56.9	57.8
1955	8 614	6 417	5 335	134.2	61.9	83.1
1954	9 972	6 123	5 357	162.9	53.7	87.5
1953	15 981	5 917	5 016	270.1	31.4	84.8
1952	14 057	6 404	5 175	219.5	36.8	80.8
1951	13 340	6 852	5 547	194.7	41.6	81.0
1950	11 821	6 592	5 496	179.3	46.5	83.4
1945	15 486	7 352	5 399	210.6	34.9	73.4
1940	12 135	6 132	4 982	197.9	41.1	81.2

1) Varsinaisia työnhakijoita oli 320.

2) Antalet egentliga arbetssökande var 320.

202. Kunnallinen ammattientarkastus vuosina 1935—56
Den kommunala yrkesinspektionen åren 1935—56

Vuosi År	Tarkastettuja työpaikkoja inspekterade arbetsplatser	Varsinaisia tarkas- tuksia työpaikoilla Egentliga inspektioner på arbetsplatser	Tarkastuksia työväen- asunnoissa Inspektioner i arbetarbostäder	Käyntejä tilaston keruuta varten Besök för insamling av statistik	Tarkastuksissa annettuja ohjeita ja neuvoja Vid inspektionerna meddelade råd och anvisningar	Valituksia • Klagomål			
						Toimenpiteeseen johtaneita Som föranlett åtgärd	Toiselle viranomaiselle sillrettyjä Som överförts till annan myndighet	Aiheettomia Grundlösa	Summa
1935	9 277	12 552	16	734	921	84	9	50	143
1940	8 964	10 284	27	805	1 264	74	4	21	99
1945	9 247	10 805	23	1 316	748	43	3	15	61
1950	11 720	13 368	177	1 552	572	57	3	8	68
1953	12 334	14 026	182	1 604	536	61	3	25	89
1954	12 895	14 071	145	1 437	413	41	—	21	62
1955	13 303	14 176	137	1 532	499	73	—	22	95
1956	13 830	14 950	146	1 583	482	111	—	39	150

203 Kaupungin työnvälitystoimiston toiminta vuosina 1930—56
Verksamheten vid stadens arbetsförmedlingsbyrå åren 1930—56

Vuosi År	Työnhä- kijöjta Arbets- sökande	Työn- häke- muksia Arbets- ansök- ningar	Työ- paikka- tarjouk- sia Lediga platser	Välityksiä Tillsatta platser		Työnhäke- muksia 100 työpaikka- tarjousta kohden Arbetsan- sökningar på 100 lediga platser	Välityksiä 100 työn- hakemusta kohden Tillsatta platser på 100 arbets- ansökning- gar	Välityksiä 100 työ- paikka- tarjousta kohden Tillsatta platser på 100 lediga
				Kaikkiaan Samtliga	Siltä tilapäisiä toimia Därav till- fällig an- ställning			
<i>Miesten työnvälitys • Arbetsförmedling för män</i>								
1930	12 315	24 662	7 728	7 596	2 653	319.1	30.8	98.3
1935	12 778	28 100	5 408	5 324	2 225	519.6	18.9	98.4
1940	16 447	34 645	18 605	17 017	5 586	186.2	49.1	91.5
1945	13 948	32 221	18 540	16 166	6 610	173.8	50.2	87.2
1950	11 197	24 777	16 590	14 178	5 136	149.3	57.2	85.5
1952	13 234	28 715	15 638	13 890	4 289	183.6	48.4	88.8
1953	17 853	37 877	13 738	12 508	3 692	275.7	33.0	91.0
1954	16 552	34 185	16 486	14 489	4 475	207.4	42.4	87.9
1955	14 747	31 252	19 317	16 265	5 046	161.8	52.0	84.2
1956	14 639	28 412	18 415	16 031	4 458	150.8	56.4	85.1
<i>Naisten työnvälitys • Arbetsförmedling för kvinnor</i>								
1930	8 436	22 739	18 811	16 448	7 890	120.9	72.3	87.4
1935	6 703	18 387	14 177	11 783	6 679	129.7	64.1	83.1
1940	11 389	29 004	18 372	14 788	7 935	157.9	51.0	80.5
1945	5 866	16 094	13 645	9 275	5 337	117.9	57.6	68.0
1950	10 716	24 771	18 670	13 650	5 371	132.7	55.1	73.1
1952	11 919	27 120	19 038	14 047	4 833	142.5	51.8	73.8
1953	13 421	29 815	18 368	13 924	4 674	162.3	46.7	75.8
1954	13 521	30 805	20 413	15 008	5 407	150.9	48.7	73.5
1955	12 573	27 251	21 979	15 068	4 818	124.0	55.3	68.6
1956	13 222	25 885	21 572	14 682	4 564	120.0	56.7	68.1
<i>Koko työnvälitystoiminta • Hela arbetsförmedlingsverksamheten</i>								
1930	20 751	47 401	26 539	24 044	10 543	178.6	50.7	90.6
1935	19 481	46 487	19 585	17 107	8 904	237.4	36.8	87.3
1940	27 836	63 649	36 977	31 805	13 521	172.1	50.0	86.0
1945	19 814	48 315	32 185	25 441	11 947	150.1	52.7	79.0
1950	21 913	49 548	35 260	27 828	10 507	140.5	56.2	78.9
1952	25 153	55 835	34 676	27 937	9 122	161.0	50.0	80.6
1953	31 274	67 692	32 106	26 432	8 366	210.8	39.0	82.3
1954	30 073	64 990	36 899	29 497	9 882	176.1	45.4	79.9
1955	27 320	58 503	41 296	31 333	9 864	141.7	53.6	75.9
1956	27 861	54 297	40 417	30 713	9 022	134.3	56.6	76.0

204. Kaupungin työvälistysoimiston toiminta vuonna 1956
Verksamheten vid stadens arbetsförmedlingsbyrå år 1956

Osasto Avdelning	Työnha- kijoita Arbets- sökande	Työn- hake- muksia Arbets- ansök- ningar	Työ- paikka- tarjouk- sia Lediga platser	Välitykslä Tillsatta platser		Työnhake- muksia 100 työpaikka- tarjousta kohden Arbetsan- sökningar på 100 le- diga platser	Välitykslä 100 työn- hakemusta kohden Tillsatta platser på 100 arbets- ansökning- gar	Välitykslä 100 työ- paikka- tarjousta kohden Tillsatta platser på 100 lediga
				Kaikkiaan Samtliga	Siltä tilapäisiä toimia Därav till- fälligt an- ställning			
Yleiset osastot • Allmänna avdelningarna								
<i>Miesten alaosastot • Underavd. för män</i>								
Rakennusammattimiesten • Bygg- nadsarbetare	1 836	3 273	633	477	61	517.1	14.6	75.4
Metalliammattimiesten • Metallarb.	1 312	2 099	1 660	1 311	69	126.4	62.5	79.0
Sekatyömiesten • Grovarbetare	1 595	6 252	5 588	5 180	3 083	111.9	82.9	92.7
<i>Summa</i>	<i>4 743</i>	<i>11 624</i>	<i>7 881</i>	<i>6 968</i>	<i>3 213</i>	<i>147.5</i>	<i>59.9</i>	<i>88.4</i>
<i>Naisten alaosastot • Underavd. för kvinnor</i>								
Kotiapulaisten • Hembiträden	423	565	1 778	407	—	31.8	72.0	22.9
Tehdas- ym. ammattityönt. • Fa- briks- o.a. yrkesarbeterskor	729	1 144	842	641	1	135.9	56.0	76.1
Puhdistus- ja aputyöläisten • Ren- göörings- och hjälparbeterskor	541	4 195	3 887	3 563	2 992	107.9	84.9	91.7
<i>Summa</i>	<i>1 693</i>	<i>5 904</i>	<i>6 507</i>	<i>4 611</i>	<i>2 993</i>	<i>90.7</i>	<i>78.1</i>	<i>70.9</i>
Erikoisosastot • Specialavdelningarna								
<i>Henkisen työn osasto • Avd. för intellektuellt arbete</i>								
Miesten • För män	3 154	5 644	2 227	1 794	991	253.4	31.8	80.6
Naisten • För kvinnor	5 138	8 130	4 522	3 043	250	179.8	37.4	67.3
<i>Summa</i>	<i>8 292</i>	<i>13 774</i>	<i>6 749</i>	<i>4 837</i>	<i>1 241</i>	<i>204.1</i>	<i>35.1</i>	<i>71.7</i>
<i>Nuorisososasto • Ungdomsavdelningen</i>								
Poikien • För gossar	1 862	2 905	1 982	1 327	69	146.6	45.7	67.0
Tyttöjen • För flickor	1 918	2 741	2 527	1 357	5	108.5	49.5	53.7
<i>Summa</i>	<i>3 780</i>	<i>5 646</i>	<i>4 509</i>	<i>2 684</i>	<i>74</i>	<i>125.2</i>	<i>47.5</i>	<i>59.5</i>
<i>Merimiesosasto • Sjömansavdelningen</i>								
Miesten • För män	2 670	4 109	3 846	3 425	96	106.8	83.4	89.1
Naisten • För kvinnor	379	643	696	622	14	92.4	96.7	89.4
<i>Summa</i>	<i>3 049</i>	<i>4 752</i>	<i>4 542</i>	<i>4 047</i>	<i>110</i>	<i>104.6</i>	<i>85.2</i>	<i>89.1</i>
<i>Maatalousosasto • Lantbruksavdelningen</i>								
Miesten • För män	1 794	3 174	2 489	2 210	—	127.5	69.6	88.8
Naisten • För kvinnor	659	1 033	868	513	—	119.0	49.7	59.1
<i>Summa</i>	<i>2 453</i>	<i>4 207</i>	<i>3 357</i>	<i>2 723</i>	<i>—</i>	<i>125.3</i>	<i>64.7</i>	<i>81.1</i>
<i>Ravintolaosasto • Restaurangavdelningen</i>								
Miesten • För män	416	956	420	307	89	227.6	32.1	73.1
Naisten • För kvinnor	3 435	7 434	6 452	4 536	1 302	115.2	61.0	70.3
<i>Summa</i>	<i>3 851</i>	<i>8 390</i>	<i>6 872</i>	<i>4 843</i>	<i>1 391</i>	<i>122.1</i>	<i>57.7</i>	<i>70.5</i>
Kaikki osastot • Samtliga avd.	27 861	54 297	40 417	30 713	9 022	134.3	56.6	76.0

205. Työnhakemukset kaupungin työnvälitystoimistossa kuukausittain vuosina 1946—56
Arbetsansökningar å stadens arbetsförmedlingsbyrå månadsvis åren 1946—56

Kuukausi Månad	Työnhakemuksia ¹⁾ + Arbetsansökningar ¹⁾											Välityksiä 100 työnhakemusta kohden Tillsatta platser på 100 arbetsansökningar.											
	1946	1947	1948	1949	1950	1951	1952	1953	1954	1955	1956	1946	1947	1948	1949	1950	1951	1952	1953	1954	1955	1956	
<i>Miehet</i> <i>Män</i>																							
I	2 014	2 512	2 577	3 399	3 163	2 792	2 584	4 774	5 309	4 043	3 553	53.7	35.4	47.4	21.1	34.2	47.9	39.2	12.9	17.2	28.6	41.1	
II	2 835	2 586	3 164	4 573	3 683	3 216	3 001	5 847	5 786	4 587	3 865	38.7	26.3	23.9	15.5	34.6	39.0	31.2	12.8	12.6	24.4	39.4	
III	2 960	2 833	3 175	5 336	3 592	2 930	2 934	5 591	6 291	5 370	3 151	29.3	25.8	18.7	18.8	29.0	34.9	32.2	12.6	14.7	22.1	17.7	
IV	3 459	3 045	3 406	5 304	3 434	3 540	3 312	5 472	6 302	5 110	4 246	25.6	27.6	32.6	19.6	34.9	33.3	36.4	19.3	18.6	23.7	28.8	
V	3 840	4 536	3 473	5 283	3 616	3 952	3 931	5 488	6 043	5 465	4 351	35.0	51.2	36.9	29.5	41.6	42.3	38.5	25.3	25.7	34.0	42.0	
VI	3 138	2 789	3 983	4 392	3 604	3 445	3 355	4 802	4 948	4 482	3 509	40.1	40.5	46.7	29.1	41.0	35.2	42.5	29.0	31.2	40.5	43.7	
VII	2 222	2 210	2 467	2 916	2 466	2 617	3 379	3 749	3 301	3 024	2 755	46.2	50.5	38.6	45.1	43.0	42.8	36.3	34.1	43.0	50.3	59.3	
VIII	2 132	2 273	2 626	2 739	2 631	2 414	3 145	3 581	3 115	2 910	2 811	41.4	38.0	32.5	35.1	49.0	40.9	29.0	32.2	44.2	43.0	46.9	
IX	2 062	2 750	3 183	3 076	2 654	2 685	3 791	3 955	3 479	3 286	3 059	43.7	37.8	32.4	36.0	35.1	36.4	32.4	31.7	36.9	44.7	45.4	
X	2 465	2 698	3 171	3 060	2 592	3 006	4 104	4 194	3 384	2 957	3 246	45.1	41.1	33.3	34.6	27.7	38.1	30.9	26.5	36.8	42.5	42.8	
XI	2 441	2 499	3 267	3 167	3 484	2 840	4 494	4 983	3 683	3 038	3 311	35.1	31.8	28.9	29.8	45.5	35.8	28.2	18.3	32.4	37.7	39.5	
XII	2 262	2 816	3 261	3 747	2 743	2 462	4 736	5 317	3 982	3 052	3 038	37.4	35.4	26.6	33.9	36.9	36.0	20.0	16.9	28.5	41.8	28.5	
Koko vuosi Hela året	23 770	21 622	24 120	29 452	24 777	22 707	28 715	37 877	34 185	31 252	28 412	51.2	57.9	51.9	44.0	57.2	60.8	48.4	33.0	42.4	52.0	56.4	
<i>Naiset</i> <i>Kvinnor</i>																							
I	1 734	1 993	1 974	2 235	2 242	2 209	2 355	2 652	2 754	2 525	2 468	51.3	46.2	44.9	36.7	41.3	44.7	42.9	34.4	32.0	39.7	44.0	
II	1 827	1 862	1 800	2 562	2 610	2 436	2 506	2 917	3 088	2 657	2 386	40.9	42.0	41.3	35.4	37.7	33.8	35.6	29.6	30.7	37.4	37.6	
III	1 859	1 991	2 330	3 372	3 009	2 313	2 601	3 177	3 417	3 105	2 201	44.3	44.3	37.6	34.2	39.7	35.4	37.9	32.1	33.2	39.8	36.9	
IV	2 395	2 918	2 865	3 711	3 143	3 313	3 172	4 009	4 058	3 626	3 340	49.4	48.0	45.8	36.8	35.9	38.6	40.2	29.5	32.9	34.3	39.8	
V	2 621	3 661	2 809	3 827	3 308	3 730	3 665	4 504	4 684	4 050	3 745	48.9	58.2	45.3	34.2	40.0	41.4	38.1	29.6	32.6	37.5	41.7	
VI	2 126	2 601	2 719	3 168	3 178	3 201	3 454	3 679	3 994	3 335	3 267	46.2	46.6	56.5	36.4	43.7	40.1	43.9	35.8	40.7	43.5	45.2	
VII	1 621	1 777	1 796	1 902	2 155	1 988	3 060	2 683	2 522	2 311	2 161	58.2	51.3	53.6	45.0	45.5	50.4	44.2	43.7	43.3	51.6	51.9	
VIII	2 136	2 070	2 177	2 842	2 459	2 478	2 779	3 220	3 256	2 927	2 614	48.5	47.5	46.1	47.0	47.7	49.8	39.8	40.0	43.2	49.9	45.1	
IX	2 413	3 107	2 943	3 265	2 843	2 823	3 401	3 679	3 880	3 442	3 321	43.1	45.0	43.1	40.1	38.7	46.1	38.7	38.6	39.4	45.1	46.6	
X	2 477	2 853	2 762	3 046	2 966	3 191	3 663	3 547	3 309	2 908	3 255	46.9	42.5	41.9	39.3	35.7	41.7	32.3	34.4	36.5	42.9	41.9	
XI	2 248	2 564	2 693	3 061	3 400	2 918	3 082	3 304	3 216	2 692	3 126	38.7	32.6	40.4	38.5	43.6	37.6	33.5	33.8	39.0	41.0	42.5	
XII	1 902	2 307	2 607	2 658	2 520	2 015	2 653	2 668	2 707	2 161	2 169	45.7	37.6	36.3	37.9	36.2	42.5	36.9	40.4	39.7	49.4	45.1	
Koko vuosi Hela året	20 682	22 818	21 700	26 157	24 771	23 368	27 120	29 815	30 805	27 251	25 885	57.2	59.3	60.2	52.0	55.1	58.0	51.8	46.7	48.7	55.3	56.7	

¹⁾ Kuukausierittelyssä on siirrot kuukaudesta toiseen otettu huomioon.

²⁾ I månadspecificationen är transporter från en månad till en annan medräknade.

206. Kaupungin työnvälitystoimiston toiminta kuukausittain vuonna 1956
Verksamheten vid stadens arbetsförmedlingsbyrå månadsvis år 1956

Kuukausi Månad	Työnhakijoita Arbetsökande	Työnhakemuksia Arbetsansökningar			Työpaikkatarjouksia Lediga platser			Välityksiä Tillsatta platser			Työnhakemuksia 100 työpaikka- tarjousta kohden Arbetsansökningar på 100 lediga platser	Välityksiä 100 työnhakemuksia kohden Tillsatta platser på 100 arbetsansökningar	Välityksiä 100 työpaikkatarjousta kohden Tillsatta platser på 100 lediga
		Edelliseltä kuukaudesta siirrettyjä Kvar från föregående månad	Kuukauden aikana jätettyjä Under månaden ingivna	Summa	Edelliseltä kuukaudesta siirrettyjä Kvar från föregående månad	Kuukauden aikana tehtyjä Under månaden erbjuda	Summa	Kaikkiaan Samtliga	Siitä Helsingin ulko- puolelle Därav på orter utom Helsingfors	Summa			
I	4 524	—	6 021	6 021	—	4 274	4 274	2 546	290	140.9	42.3	59.6	
II	4 958	2 051	4 200	6 251	1 066	2 939	4 005	2 421	196	156.1	38.7	60.4	
III	4 455	2 029	3 323	5 352	994	1 894	2 888	1 370	246	185.3	25.6	47.4	
IV	6 453	1 818	5 768	7 586	1 099	3 622	4 721	2 553	429	160.7	33.7	54.1	
V	6 596	2 888	5 208	8 096	1 515	4 724	6 239	3 387	559	129.8	41.8	54.3	
VI	5 659	2 340	4 436	6 776	1 657	3 898	5 555	3 010	485	122.0	44.4	54.2	
VII	4 033	1 139	3 777	4 916	1 490	3 228	4 718	2 757	551	104.2	56.1	58.4	
VIII	4 395	1 241	4 184	5 425	1 056	3 506	4 562	2 499	459	118.9	46.1	54.8	
IX	5 098	1 474	4 906	6 380	1 284	3 734	5 018	2 935	577	127.1	46.0	58.5	
X	5 252	1 830	4 671	6 501	1 148	3 321	4 469	2 753	491	145.5	42.3	61.6	
XI	5 177	2 043	4 394	6 437	836	3 063	3 899	2 637	360	165.1	41.0	67.6	
XII	4 256	1 798	3 409	5 207	723	2 214	2 937	1 845	226	177.3	35.4	62.8	
Summa	47 861	—	54 297	—	—	40 417	—	30 713	4 869	134.3	56.6	76.0	

1) Työnhakijoina oliiden eri henkilöiden lukumäärä v. 1956. Kuukausierittelyssä samat henkilöt voivat esiintyä useampien kuukausien luvussa.

2) Antal olika arbetsökande år 1956. I månadspecificationen är en person medräknad varje gång han under olika månader sökt arbete.

207. Työttömät työttömyyskortiston mukaan 10. 12. 1956—21. 6. 1957
Arbetslösa i arbetslöshetsregistret 10. 12. 1956—21. 6. 1957

Elinkeinohaara • Näringsgren	Kuukausi • Månad						
	XII	I	II	III	IV	V	VI
Maa- ja metsätyöt • Jord- och skogsarbeten	2	3	13	13	5	2	1
Rakennustyöt • Byggnadsarbeten:							
ammattityöt • yrkesarbeten	56	185	247	262	216	128	35
aputyöt • hjälparbeten	18	71	99	111	99	55	22
Sekatyöt • Diversearbeten	50	154	188	201	163	94	33
Metalliteollisuus • Metallindustri	19	44	60	87	75	49	8
Ravintoaineteollisuus • Livsmedelsindustri	—	1	5	5	3	3	—
Nahka- ja vaate- ja vaatetusteollisuus • Läder-, väveri- och beklädnadsindustri	3	2	4	5	7	6	—
Muu teollisuus • Övrig industri	2	—	4	6	10	7	2
Liikenne • Trafik	4	12	14	22	16	7	2
Kotitalous ja ravintola-ala • Hush. och restaurang- branschen	—	—	—	—	—	—	—
Muu ruumiillinen työ • Övr. kroppsarbete	13	52	59	71	53	28	9
Henkinen työ • Intellektuellt arbete	1	3	4	6	8	4	—
Summa	168	531	697	789	655	383	112

1) Lisäksi 1 nainen, 2) Dessutom en kvinna.

208. Ammatinvalinnanohjaus (tiedoitustoiminta) vuosina 1952—56
Yrkesvägledning (informationsverksamhet) åren 1952—56

Vuosi År	Koululaisretkeilyt teollisuus- ym. laitoksiin • Exkursjoner för skolelever till industri- o.a. inrättningar											Ohjaajien kouluissa pitämät oppitunnit Av rådgivarna meddelade lektioner					
	Retkeilyjä Exkursjoner för elever			Kohteita Exkursjonsmål	Osanottajia • Deltagare							Tunteja • Timmar			Kuuntelijoita • Åhörare		
	Jatko- ja ammatti- koululaisten i fortsättnings- och yrkesskolor	Keski- koululaisten i mellan- skola	Summa		Jatko- ja ammatikoululaisia Elever i fortsättnings- och yrkesskolor			Keski- koululaisia Elever i mellanskola			Osanottajia kaikkiaan Samtliga deltagare	Jatko- kouluissa i forts. skolor	Keski- kouluissa i mellan- skolor	Summa	Jatko- kouluissa i forts. skolor	Keski- kouluissa i mellan- skolor	Summa
					Summa	Siitä Därav Poikia Gossar	Luokkia Klasser	Summa	Siitä Därav Poikia Gossar	Luokkia Klasser							
1952 ..	635	110	745	118	4 169	2 301	168	3 027	1 369	106	7 196	84	45	129	2 258	1 539	3 797
1953 ..	710	101	811	124	4 668	2 631	185	3 283	1 503	134	7 951	81	59	140	2 166	1 766	3 932
1954 ..	745	91	836	120	5 146	2 881	196	3 447	1 571	133	8 593	104	79	183	2 763	2 304	5 067
1955 ..	705	86	791	121	5 217	2 852	215	3 543	1 603	132	8 760	121	181	302	2 774	2 351	5 125
1956 ..	779	102	881	123	5 390	3 007	235	4 057	1 762	148	9 447	125	211	336	2 722	4 057	6 779

209. Yösuojien käyttö vuosina 1950—56 • Utnyttjandet av natthärbärgena åren 1950—56

Vuosi År	Helsingin vieraskoti ja yömaja Helsingfors gästhem och natthärbärge				Koulumatkailutoimisto Oy ¹⁾ Skolresebyrån Ab ¹⁾		Helsingin seurakuntien huoltokeskus ²⁾ Helsingfors församlingarnas vårdcentral ²⁾		Pelastusarmeija Frälsningsarmén		Sininauhaliitto ja raittiuskoti Förbundet Blåa bandet och nykterhetshemmet	Kovaosalsten Ystävät r.y. De nödställdas Vänner r. f.		Kaikki käytetyt yösiijat Samtliga övernattningar			
	Vieraskoti Gästhemmet		Yömaja Natthärbärget		Miehet Män	Naiset Kvinnor	Miehet Män	Naiset Kvinnor	Miehet Män	Naiset Kvinnor	Miehet Män	Miehet Män	Naiset Kvinnor	Miehet Män	Naiset Kvinnor	Summa	
	Miehet Män	Naiset Kvinnor	Miehet Män	Naiset Kvinnor	Miehet Män	Naiset Kvinnor	Miehet Män	Naiset Kvinnor	Miehet Män	Naiset Kvinnor	Miehet Män	Miehet Män	Naiset Kvinnor	Miehet Män	Naiset Kvinnor	Summa	
yöpyivät, kertaa • övernattnade, gånger																	
1950	22 620	5 424	88 020	25 595	386 531	45 269		82 293	141 639	21 986	—	—	—	819 377	
1951	22 615	5 489	89 791	25 570	353 219	71 868		57 073	23 269	137 891	22 429	8 760	³⁾ 6 120	—	675 469	148 625	824 094
1952	22 759	5 484	88 358	25 926	370 250			62 448	—	141 205	21 965	8 784	28 548	—	775 727
1953	22 630	5 549	87 185	25 598	381 208			54 390	10 412	141 197	21 541	8 807	28 286	5 231	792 034
1954	22 655	5 569	87 632	25 226	367 580			81 446	9 637	146 189	21 230	8 848	37 506	8 501	822 019
1955	22 684	5 788	87 473	24 935	255 200	84 095		83 254	13 135	155 264	22 060	8 760	77 211	8 537	689 846	158 550	848 396
1956	22 619	5 471	87 722	24 484	324 100	73 400		64 841	17 097	149 744	21 793	8 697	61 866	8 395	719 589	150 640	870 229

¹⁾ Tähän sisältyy v. 1950—52 retkeilymajoja. ²⁾ V:sta 1954 lähtien tähän sisältyy Kodittomien Tuki r.y:n naiskodit ja Toivonkoti. ³⁾ Elokuusta lähtien.
¹⁾ Häri ingår åren 1950—52 exkursionshärbärgena. ²⁾ Häri ingår fr.o.m. år 1954 Hemlösa Stöd r.f:s kvinnohem och Toivonkoti. ³⁾ Fr.o.m. augusti.

210. Huoneenvuokralautakuntien toiminta vuosina 1953—56 Hyresnämndernas verksamhet åren 1953—56

I. Toiminta kaupungin keskeisissä osissa • Verksamheten i stadens centrala delar A. Asunnonsaantihakemukset ja asunnonvälitys • Bostudsansökningar och bostadsförmedling

Vuosi ja kuukausi År och månad	Asunnonsaantihakemuksia Bostadsansökningar						Tarjolla olevia asuntoja Tillbudsstående bostäder				Vällytetty asuntoja Förmedlade bostäder				Perheenjäseniä perheissä, joille asunto on osoitettu *) Familjemedlemmar i familjer, åt vilka bostad anvisats *)	
	Voimassa kuukauden tai vuoden päätyttyä Bestånd vid periodens utgång						Vapaita Lediga	Vaihtoa varten tarjottuja Till utbyte erbjudna	Vällytettyä, sop. varten Tillfälligt, enligt avtal	Summa	Vapaita asuntoja Lediga bostäder	Vaihdon kautta Genom byte	Vällytettyä, sop. kautta Tillfälligt, enligt avtal	Summa		
	Luokka 1) • Klass 1)															
	Jätetty kuukauden tai vuoden kuluessa Inlämnade under perioden	IA	IB	IC	ID	I	II									
1956 I ..	445	838	4 065	1 894	625	7 422	973	172	114	19	305	167	110	15	292	534
II ..	422	846	4 067	1 847	622	7 382	958	181	114	20	315	175	67	17	259	563
III ..	393	821	4 101	1 772	612	7 306	933	120	97	12	229	143	97	13	253	498
IV ..	420	805	3 891	1 743	586	7 025	906	167	179	16	362	138	133	14	285	418
V ..	472	765	3 755	1 703	616	6 839	810	202	205	22	429	194	160	19	373	614
VI ..	483	822	3 611	1 637	595	6 665	865	253	166	16	435	254	153	16	423	857
VII ..	507	681	3 422	1 511	577	6 191	919	228	107	14	349	243	90	12	345	833
VIII ..	599	656	3 233	1 407	601	5 897	880	209	158	27	394	187	88	26	301	593
IX ..	699	676	3 201	1 374	586	5 837	1 031	228	159	26	413	229	179	26	434	718
X ..	899	675	3 208	1 361	570	5 814	1 119	214	181	22	417	231	172	19	422	710
XI ..	887	727	3 312	1 396	575	6 010	1 338	228	135	16	379	230	130	12	372	714
XII ..	360	708	3 279	1 370	562	5 919	1 323	172	93	18	283	170	85	15	270	554
Summa	6 586	708	3 279	1 370	562	5 919	1 323	2 374	1 708	228	4 310	2 361	1 464	204	4 029	7 606
1955	5 694	862	4 108	1 818	638	7 426	963	238	1 966	227	4 580	2 347	1 729	204	4 280	7 495
1954	5 347	778	4 004	1 916	634	7 332	772	289	2 507	270	5 066	2 279	2 238	249	4 766	7 485
1953	5 389	805	4 419	2 106	574	7 904	984	133	2 504	317	4 954	2 177	2 176	284	4 637	7 058

1) Kaikki luokkaan I kuuluvat ovat välttämättömästi asunnon tarpeessa. Näistä käsittää ryhmä IA perheet, joissa on vähintään 3 lasta, I B perheet, joissa on 1—2 lasta, I C lapsettomat perheet ja ID yksinäiset henkilöt. Luokka II käsittää välttävän asunnon omaavat. 2) Alnoastaan varsinaisissa asunnonosoituksissa.

3) Alla till klass I hänförda är i nödvändigt behov av bostad. Bland dessa avser gruppen I A familjer med minst 3 barn, I B familjer med 1—2 barn, I C barnlösa familjer och I D ensamma personer. Till klass II har hänförts de, som har drägliga bostadsförhållanden. 4) Endast vid egentliga bostadsanvisningar.

B. Yleisön neuvonta Rådgivning för allmänheten

Vuosi ja kuukausi År och månad	Neuvoa kysyneitten lukumäärä Antal förfrågningar			
	Asunnonsaanti- asioissa Ångående erhållande av bostad	Muissa asioissa I övriga ärenden	Puhelimitse Per telefon	Summa
1956				
I	1 526	2 502	2 536	6 564
II	1 555	2 554	1 728	5 837
III	1 679	1 762	1 734	5 175
IV	1 552	1 522	1 589	4 663
V	1 628	1 576	1 534	4 738
VI	1 479	1 548	1 621	4 648
VII	1 437	1 489	1 407	4 333
VIII	1 603	1 535	1 489	4 627
IX	1 851	1 571	1 678	5 100
X	2 088	1 754	1 729	5 571
XI	1 834	1 601	1 586	5 021
XII	1 322	1 332	1 983	4 637
Summa	19 554	20 746	20 614	60 914
1955	18 946	18 439	17 964	55 349
1954	20 367	21 092	20 783	62 242

II. Malmin lautakunnan toiminta Verksamheten vid hyresnämnden i Malm

Vuosi ja kuukausi År och månad	Asunnonsaantihakemuksia kuukauden päätyttyä *) Bostadsansökningar vid månadens utgång 1)	Vällytetty asuntoja Förmedlade bostäder	Perheenjäseniä perheissä, joille asunto on vällytetty *) Familjemedlemmar i familjer, åt vilka bostad förmedlats *)
1956			
I	385	8	22
II	392	8	21
III	398	10	31
IV	391	6	24
V	402	12	44
VI	391	10	35
VII	359	12	39
VIII	338	12	37
IX	378	14	44
X	353	11	36
XI	380	16	50
XII	351	9	23
Summa	351	128	406
1955	360	130	397
1954	325	149	478

1) Alnoastaan välttämättömässä asunnon tarpeessa olevien hakemukset. 2) Ks. alav. 2 taul. A.

3) Endast ansökningar av personer, som är i nödvändigt behov av bostad. 4) Se not. 2 i tab. A.

211. Avustuskassat vuosina 1946—55. Understödkassor åren 1946—55

A. Avustuskassat ja niiden jäsenmäärä
Understödkassorna och deras medlemsantal

Vuosi ja toimiala År och verksamhetsart	Kassoja Kassor	Jäsenlä keskmäärin vuodessa 1) Medlemmar i medeltal per år 1)			
		Miehiä Män	Naisia Kvinnor	Summa	Keskmäärin kassaa kohden i medeltal per kassa
1955					
Sairaus- ja äitiysavustuskassat • Sjuk- och moderskaps- understödkassor	37	15 481	12 041	27 522	744
Hautaus- ja eroavustuskassat • Begravnings- och av- gångshjälpkassor	72	54 461	26 582	81 043	1 126
Vanhuus- ja työkyvyttömyyseläkekassat • Ålders- och invaliditetspensionskassor	25	14 295	15 903	30 198	1 208
Leski- ja orpoeläkekassat • Änke- och pupillpensions- kassor	18	13 084	8 563	21 647	1 203
<i>Toimivat avustuskassat 2) Verksamsta understödkassor 2)</i>	89	67 000	36 256	103 256	1 160
1954	92	66 059	34 357	100 416	1 091
1953	94	64 502	32 552	97 054	1 032
1952	90	61 709	30 582	92 291	1 025
1951	87	60 503	30 178	90 681	1 042
1950	86	58 392	28 419	86 811	1 009
1949	86	58 067	26 455	84 522	983
1948	87	55 416	25 851	81 267	934
1947	82	53 507	25 150	78 657	959
1946	91	53 388	25 070	78 458	862

1) V. 1946—51 jäsenlä vuoden päätyessä. 2) Toimivalla avustuskassalla saattaa olla useampi kuin 1 toimiala.

3) Åren 1946—51 medlemmar vid utgången av året. 4) Då en kassa i många fall haft flera uppgifter, avses här antalet verk-
samma kassor och delägare i dem.

B. Tulot ja menot • Inkomster och utgifter

		1951	1952	1953	1954	1955
		1 000 mk				
Tulot • Inkomster						
Littyismaksut	Inträdesavgifter	304	259	172	274	421
Jäsenmaksut	Medlemsavgifter	230 250	277 682	357 396	410 943	440 524
Kannatusmaksut	Subventioner	514 615	549 106	580 994	545 504	584 767
Korkotulot	Räntor	245 640	347 237	401 574	494 188	531 073
Muut tulot	Övriga inkomster	59 498	97 291	52 613	37 105	439 391
	Summa	1 050 307	1 271 575	1 392 749	1 488 014	1 996 176
	Vajaus 1) • Brist 1)	2) 622	425	4 168	2 083	4 894
Menot • Utgifter						
Avustukset 3)	Understöd 3)	224 265	326 372	363 954	456 537	537 127
Häilitökoistannukset	Förvaltningskostnader	20 783	25 745	28 358	30 227	37 246
Verot	Skatter	2 913	6 889	6 610	8 019	5 844
Muut menot	Övriga utgifter	13 429	9 339	16 486	22 831	21 003
Siirrot rahastoihin	Överföring till fonder	952 761	855 935	938 641	907 084	1 375 328
	Summa	1 214 151	1 224 280	1 354 049	1 424 698	1 976 548
	Ylijäämä • Överskott	32 352	47 720	42 868	65 399	24 522

1) Vajaus oli v. 1951 9, v. 1952 ja v. 1953 12, v. 1954 13 sekä v. 1955 11 kassassa. 2) Lisäksi 1 kassan vajaus 195,6 mmk, mikä johtui arvopapereiden arvon korotuksesta kirjanpidossa. 3) Takaisinostot ja maksupalautukset ml. 4) Tähän sisältyy yhden kassan arvopapereiden arvon korotus, 332 mmk.

1) Brist redovisades år 1951 i 9, åren 1952 och 1953 i 12, år 1954 i 13 samt år 1955 i 11 kassor. 2) Dessutom förekom i 1 kassa en
brist på 195,6 milj. mk, föranledd av en bokförd värdestegring för värdepapper. 3) Inkl. återköp och premieåterbäring. 4) Härj ingår
värdestegring för värdepapper 332 milj. mk för en kassa.

C. Sairaus- ja ditiysavustuskassat • Sjuk- och moderskapsunderstödkassor

		1951	1952	1953	1954	1955
Sairaus- ja synnytystapauksia¹⁾ Sjukdoms- och födelsefall¹⁾						
Työtapaturmien aiheuttamia	Försäkrade av olycksf. i arbete	283	392	398	375	376
Muita sairaustapauksia	Övriga sjukdomsfall	9 532	6 428	6 324	5 763	6 232
Synnytystapauksia	Födelsefall	147	167	197	204	300
Tapauksia 1 000 jäsentä kohden	Fall per 1 000 medlemmar	466	316	285	246	251
Sairauspäiviä²⁾ Sjukdagar²⁾						
Työtapaturmien aiheuttamia	På grund av olycksfall i arbete	3 552	5 676	5 226	5 363	5 974
Muiden sairaustapauksien aiheutt.	övriga sjukdomsf.	92 384	102 841	101 323	105 587	104 889
Sairauspäiviä tapauksia kohden	Sjukdagar per fall	10	16	16	18	17
Maksettujen avustuksia Utbetalade understöd		1 000 mk				
Sairausrahaa	Sjukpenning	42 119	52 721	51 493	54 784	57 832
— sairauspäivää kohden, mk	— per sjukdag, mk	••	486	483	494	522
Lääkärin palkkioita	Läkararvoden	5 297	6 813	7 357	8 259	9 410
Lääkkeitä ja sidetarpeita	Läkemedel o. förbandsmaterial	3 744	4 364	4 261	4 624	5 592
Sairaalahoittoa	Sjukhusvård	2 678	2 614	2 940	3 858	3 860
Muuta hoittoa	Annan vård	2 357	3 272	3 813	4 284	5 185
Äitiysrahaa	Moderskapspenning	3 009	4 088	4 681	5 113	6 743
Summa		59 204	73 872	74 545	80 922	88 622

¹⁾ Vuodesta 1952 lähtien vain sellaiset sairaus- ja synnytystapaukset, jolsta on suoritettu joko päivärahaa tai sairaalahoidon kustannuksia. ²⁾ Lukuun ottamatta synnytystapausten aih. sairauspäiviä.

¹⁾ Fr.o.m. år 1952 endast sådana sjukdoms- och födelsefall, för vilka utbetalats antingen sjukpenning per dag eller utgifter för sjukhusvård. ²⁾ Exkl. sjukdagar på grund av födelsefall.

D. Hautaus- ja eroavustuskassat • Begravnings- och avgångshjälpkassor

V u o s i Å r	Hautausavustus • Begravningshjälp			Eroavustus • Avgångshjälp		
	Tapauksia Fall	Maksettua avustuksia Utbetalade understöd 1 000 mk	Tapauksia kohden Per fall mk	Tapauksia Fall	Maksettua avustuksia Utbetalade understöd 1 000 mk	Tapauksia kohden Per fall mk
1951	639	13 417	20 997	736	14 054	19 095
1952	712	19 471	27 346	742	23 367	31 492
1953	636	16 686	26 236	656	19 472	29 683
1954	670	18 265	27 261	693	25 836	37 281
1955	717	23 008	32 089	691	23 488	33 991

E. Eläkekassat¹⁾ • Pensionskassor¹⁾

V u o s i Å r	Vanhuuseläkkeitä Ålderspensioner			Työkyvyttömyyseläkkeitä Invaliditerspensioner			Leskjeläkkeitä Änkepensioner			Orpoeläkkeitä Pupillpensioner		
	Eläkkeitä Pensioner	Vuotuinen eläkemäärä Årligt pensions- belopp 1 000 mk	Keski- määrä- nen eläke Medel- pension mk	Eläkkeitä Pensioner	Vuotuinen eläkemäärä Årligt pensions- belopp 1 000 mk	Keski- määrä- nen eläke Medel- pension mk	Eläkkeitä Pensioner	Vuotuinen eläkemäärä Årligt pensions- belopp 1 000 mk	Keski- määrä- nen eläke Medel- pension mk	Eläkkeitä Pensioner	Vuotuinen eläkemäärä Årligt pensions- belopp 1 000 mk	Keski- määrä- nen eläke Medel- pension mk
Vuoden aikana myönnetty eläkkeet • Under året beviljade pensioner												
1951..	153	10 934	71 462	110	8 028	72 981	93	2 314	24 886	46	230	4 994
1952..	171	17 961	105 033	161	15 229	94 587	105	3 726	35 483	55	483	8 779
1953..	165	21 712	131 585	164	18 777	114 493	101	4 926	48 768	57	662	11 615
1954..	235	37 887	161 219	168	25 071	149 229	122	6 804	55 767	81	1 045	12 897
1955..	212	38 938	183 668	230	32 519	141 389	91	9 614	105 653	55	1 583	28 783
Vuoden lopussa voimassa olevat eläkkeet • Vid utgången av året gällande pensioner												
1951..	1 336	71 260	53 338	263	15 663	59 555	1 331	16 687	12 537	536	2 594	4 839
1952..	1 468	92 539	63 037	331	26 538	80 175	1 402	25 312	18 054	534	3 604	6 748
1953..	1 595	115 813	72 610	367	34 592	94 257	1 469	30 092	20 485	525	3 891	7 412
1954..	1 755	152 960	87 157	433	49 776	114 955	1 557	39 544	25 397	550	4 882	8 876
1955..	1 874	217 981	116 319	474	63 024	132 962	1 328	51 209	38 561	461	6 299	13 664

¹⁾ Tähän sisältyy kassoja, joiden maksamat vuotuiset eläkemäärät ovat alle 1 000 mk.

¹⁾ Inkl. kassor, vilka erlagt årligt pensionsbelopp understigande 1 000 mk.

212. Alkoholijuomien myynti vuosina 1952—56 Försäljningen av alkoholdrycker åren 1952—56

A. Myymäläkortit • Butikkort

Myymälä Butik		Myymäläkortit • Butikkort					%		
		1952	1953	1954	1955	1956	1954	1955	1956
1. Unionink. 16.	Unionsg. 16	3 679	4 857	6 248	6 962	7 174	6.2	6.7	6.9
2. City kauppakuja	City passagen	15 832	14 236	13 191	12 640	12 088	13.1	12.2	11.7
3. Kaisaniemenk. 7	Kajsaniemig. 7	7 995	7 252	6 733	6 706	6 439	6.7	6.5	6.2
4. Albertink. 34	Albertsg. 34	10 873	10 004	9 388	9 265	9 163	9.3	8.9	8.8
5. Laivuririnne 2	Skapparebr. 2	7 230	6 911	6 367	6 178	5 857	6.3	6.0	5.7
6. Vuorimiehenk. 33	Bergmansg. 33	5 747	5 310	5 285	5 413	5 303	5.2	5.2	5.1
7. Helsingink. 15	Helsingeg. 15	9 359	8 999	8 720	9 297	10 091	8.6	9.0	9.7
8. Pitkäsillanranta 3	Långbrokajen 3	11 229	10 759	10 332	10 472	10 488	10.3	10.1	10.1
9. Museok. 10	Museig. 10	10 610	10 214	10 113	10 315	10 326	10.0	10.0	10.0
10. Pohjolank. 38	Pohjolag. 38	3 403	3 352	3 547	3 784	4 287	3.5	3.7	4.1
11. Ruusank. 8	Rosag. 8	6 343	5 832	5 617	5 598	5 567	5.6	5.4	5.4
13. Inarintie 20	Enarev. 20	7 311	7 382	7 598	7 773	7 191	7.5	7.5	6.9
14. Haaga	Haga	1 527	1 534	1 650	1 847	2 112	1.6	1.8	2.0
16. Toivonk. 1—3	Toivog. 1—3	2 301	2 891	3 641	4 201	4 430	3.6	4.1	4.3
17. Maurink. 8—12	Mauritzg. 8—12	822	1 798	2 536	2 978	3 236	2.5	2.9	3.1
Summa		104 261	101 331	100 966	103 429	103 752	100.0	100.0	100.0

B. Myyntikiellot • Inköpsförbud

Vuosi ja kiellon syy År och orsak till förbudet	Voimassa vuoden päättyessä I kraft vid utgången av året			Vuosi År	Vuoden aikana annetut Utfärdade under året		
	Miehillä För män	Naisilla För kvinnor	Summa		Miehille För män	Naisille För kvinnor	Summa
1956							
Juopotteleva elämä • Fylleri	2 595	220	2 815	1952	3 174	300	3 474
Suhteeton väkijuomien käyttö • Omättligt alkoholbruk	96	26	122	1953	4 523	493	5 016
Sekä juopottelu että lainvastainen väki- juomien käyttö • Såväl fylleri som olag- lig alkoholhantering	142	4	146	1954	6 238	710	6 948
Raittiusvalvonnassa olo tai alkoholistihoi- lon kohteeksi joutuminen • Nykterhets- uppsikt eller alkoholistvård	776	74	850	1955	6 167	633	6 800
Väkijuomien hankkiminen toiselle • An- skaffning av alkoholdrycker för annan person	317	51	368	1956	5 080	502	5 582
Myymälähenkilökunnan harhauttaminen Vilseledande av butikspersonalen	24	8	32	% myymäläkorteista vuoden päättyessä			
Muu syy • Annan orsak	156	7	163	I % av butikskorten vid utgången av året			
Summa	4 106	390	4 496	1952	4.9	0.8	3.3
1955	4 853	497	5 350	1953	7.0	1.4	5.0
1954	4 483	483	4 966	1954	9.4	2.0	6.9
				1955	8.9	1.8	6.6
				1956	7.2	1.5	5.4

C. Ravintoloiden anniskeluoikeudet • Restaurangernas utskänkningsrättigheter

	1952	1953	1954	1955	1956
Ravintoloita, joilla oli • Restauranger med Täydelliset anniskeluoikeudet • Fullständiga utskänkningsrättig- heter	74	74	73	70	71
Oikeudet anniskella juomia, joiden alkoholipitoisuus oli enint. 25 painoprosenttia • Rättigheter att utskänka drycker om högst 25 viktprocent	12	12	13	15	14
Viinien ja mallasjuomien anniskeluoikeudet • Rättigheter att utskänka vin och maldrycker	12	14	12	13	12
III veroluokan mallasjuomien anniskeluoikeudet • Rättigheter att utskänka maldrycker hörande till III skatteklassen	2	—	—	—	—
Kerhoja • Klubbar	18	16	17	21	21
Summa	118	116	115	119	118

D. Myynti myymälöittäin • Försäljningen efter försäljningsställe

1956		Väkeviä juomia		Viinejä		Mallasjuomia		Summa	
		Starka drycker		Viner		Maltdrycker			
		l	1 000 mk	l	1 000 mk	l	1 000 mk	1 000 mk	
<i>Myymälät • Försäljningsställen</i>									
N:o									
1	Unionink. 16	Unionsg. 16	144 489	216 554	181 900	131 168	331 861	54 948	402 670
2	City kauppakuja	City passagen	247 774	352 822	318 304	230 803	309 631	50 380	634 005
3	Kaisaniemenk. 7	Kajsaniemig. 7	117 090	166 216	135 042	97 106	214 777	35 101	298 823
4	Albertink. 34	Albertsg. 34	190 088	268 076	233 917	167 350	500 920	80 320	515 746
5	Laivurinrinne 2	Skepparebrink. 2	103 760	143 355	115 675	80 746	307 975	49 863	273 964
6	Vuorimiehenk. 33	Bergmansg. 33	102 457	143 344	112 223	79 763	264 893	43 077	266 184
7	Helsingink. 15	Helsingeg. 15	235 726	296 866	226 062	162 038	509 483	80 364	539 268
8	Pitkäsillanranta 3	Långbrokajen 3	201 738	260 227	169 802	121 155	289 993	45 801	427 183
9	Museok. 10	Museig. 10	176 543	259 585	138 546	99 547	304 500	50 460	409 592
10	Pohjolank. 38	Pohjolag. 38	97 561	129 535	99 432	72 382	252 614	41 106	243 023
11	Ruusank. 8	Rosag. 8	92 027	134 195	113 563	80 079	310 590	51 099	265 373
12	Itämerenk. 51	Östersjög. 51	974 140	1 830 175	838 465	541 162	75 144	16 543	2 387 880
13	Inarintie 20	Enarev. 20	152 760	194 612	129 524	93 757	341 656	54 453	342 822
14	Haaga	Haga	57 150	75 748	73 111	53 313	173 318	28 221	157 282
15	Eerikink. 2	Eriksg. 2	—	—	39 196	16 946	232 631	38 860	55 806
16	Toivonk. 1—3	Toivog. 1—3	98 538	139 635	94 229	67 214	218 624	36 312	243 161
17	Maurink. 8—12	Mauritzg. 8—12	66 095	94 664	80 922	56 424	214 574	35 194	186 282
18	Riihitie 8	Rievägen 8	—	—	43 357	31 021	78 345	13 062	44 083
23	Bulev. 40	Bulev. 40	—	—	—	—	2 746 772	460 911	460 911
26	Liisank. 5	Ellisabetsg. 5	—	—	—	—	1 432 595	269 061	269 061
27	Malmink. 20	Malmg. 20	—	—	6 495	1 639	—	—	1 639
<i>Summa</i>			3 057 936	4 705 609	3 149 765	2 183 613	9 110 896	1 535 136	8 424 358
1955			3 200 382	4 275 457	3 466 394	2 156 152	8 936 663	1 337 749	7 769 358
1954			2 951 841	3 792 932	3 401 212	2 025 465	8 284 307	926 187	6 744 584
1953			2 802 584	3 530 153	3 571 950	1 952 482	7 913 291	821 637	6 304 272

E. Myynti juomalajeittain • Försäljningen efter varuslag

1956		Vähittäismyynti		Myynti ravintoloihin		Myynti laivoille		Summa		
		Minuttförsäljning		Försäljning till restauranger		Försäljning till fartyg				
		l	1 000 mk	l	1 000 mk	l	1 000 mk	l	1 000 mk	
<i>Juomalaji • Varuslag</i>										
Viinaa, kotimaista	Brännvin, inhemskt	1 326 503	1 528 978	230 907	325 602	957	423	1 558 367	1 855 003	
ulкомаista	utländskt	21 875	43 204	24 542	54 533	—	—	46 417	97 737	
Jaloviinaa	Ädelbrännvin	405 170	646 791	327 774	534 809	759	522	733 703	1 182 122	
Konjakkia	Konjak	85 972	277 946	118 232	401 751	—	—	204 204	679 697	
Viskiä	Whisky	33 681	106 670	67 388	220 909	—	—	101 069	327 579	
Viinakkeita	Cocktail	26 323	24 066	96 418	87 244	49	23	122 790	111 333	
Lik., punssi, kotim.	Lik., punsch, inh.	7 503	22 089	25 427	81 707	—	—	32 930	103 796	
ulkom.	utl.	65 896	93 424	54 044	82 877	700	841	120 640	177 142	
Rommiviinaa	Rombrännvin	103 255	116 853	19 823	22 401	26	10	123 104	139 264	
Rommia	Rom	7 618	15 413	7 094	16 523	—	—	14 712	31 936	
Kotimaisia viinejä:	Inhemska viner:									
Aperitifveja	Aperitifer	1 073 524	743 658	124 783	88 204	1	0	1 198 308	831 862	
väkeviä	starka	356 892	254 268	20 344	14 669	—	—	377 236	268 937	
mietoja	lätta	5 503	1 568	126	36	9	2	5 638	1 606	
kuohuvia	musserande	8 206	5 295	4 585	3 014	—	—	12 791	8 309	
Long Drinks	Long Drinks	6 495	1 639	282 125	71 115	—	—	288 620	72 754	
Ulkomaisia viinejä:	Utländska viner:									
väkeviä	starka	456 236	446 739	176 861	198 447	—	—	633 097	645 186	
mietoja	lätta	388 355	167 108	202 511	123 620	—	—	590 866	290 728	
kuohuvia	musserande	16 089	22 176	27 120	42 056	—	—	43 209	64 232	
Olutta, III I.	Öl, III kl.	3 902 722	571 633	2 482 955	361 777	392	39	6 386 069	933 449	
III A I.	III A kl.	1 113 006	245 934	1 536 061	339 139	616	70	2 649 683	585 143	
ulкомаista	utländskt	—	—	75 144	16 543	—	—	75 144	16 543	
<i>Summa</i>		9 410 824	5 335 452	5 904 264	3 086 976	3 509	1 930	15 318 597	8 424 358	
1955			9 432 429	4 898 421	6 166 883	2 869 071	4 127	1 866	15 603 439	7 769 358
1954			8 281 751	4 233 659	6 352 435	2 509 540	3 174	1 385	14 637 360	6 744 584
1953			8 249 512	4 037 868	6 034 733	2 264 747	3 580	1 657	14 287 825	6 304 272

213. Lihan tuonti ja kulutus vuosina 1952—56
Tillförsel och konsumtion av kött åren 1952—56

Vuosi År	Helsingissä teurastamossa teurastettujen ja tarkastettujen eläinten lihaa Kött av djur, som slaktats och besiktigats i slaktinrättningar i Helsingfors	Muualla teurastettujen eläinten lihaa Kött av annorstädes slaktade djur			Summa	Helsingistä vietyä lihaa Från Helsingfors utfört kött	Nettokulutus Helsingissä Nettokonsumtion i Helsingfors	Kaupungin teurastamon tukkumyyntihallissa myytyä lihaa I stadens slakthus partiförsäljningshall försält kött
		Helsingissä tarkastettua i Helsingfors besiktigat	Muualla tarkastettua Annorstädes besiktigat					
			Kotimaista lihaa Inhemskt kött	Ulkomailta tuotua lihaa Från utlandet infört kött				
Tonnia • Ton								
1952....	9 936	3 407	6 480	—	19 823	—	19 823	17 318
1953....	9 352	3 437	6 280	—	19 069	—	19 069	16 538
1954....	11 923	2 975	7 489	—	22 387	1 679	20 708	18 078
1955....	11 634	3 202	7 379	—	22 215	—	22 215	17 586
1956....	7 381	3 316	6 774	—	17 471	—	17 471	18 194

Muist.: Painot ovat osaksi keskipainojen mukaan laskettuja. — 1/1 1956 alkaen koskevat tiedot yksinomaan kaupungin teurastamoa.

Anm.: Vikten är dels beräknad medelvikt. — Fr.o.m. 1/1 1956 avser uppgifterna endast stadens slaktinrättning.

214. Maidon ja kerman tuonti vuosina 1945—56
Tillförseln av mjölk och grädde åren 1945—56

Vuosi År	Maitoa • Mjölk					Kermaa • Grädde	
	Tarkastus- maitoa Kontroll- mjölk	Tilaus- maitoa Beställings- mjölk	Muuta kauppamaitoa Annän handelsmjölk	Summa	Päivää kohden Per dag	Kaikkiaan Samtliga	Päivää kohden Per dag
1945.....	1 710	230	46 581	48 521	133	795	2
1950.....	3 370	149	115 447	118 966	326	817	2
1951.....	4 655	171	115 573	120 399	330	807	2
1952.....	5 251	205	118 890	124 346	340	991	3
1953.....	6 219	140	119 671	126 030	345	1 000	3
1954.....	6 939	130	120 760	127 829	350	991	3
1955.....	7 134	121	122 134	129 389	354	1 128	3
1956.....	7 699	110	130 671	138 480	378	753	2

215. Koko maan virallinen elinkustannusindeksi vuosina 1927—56
Officiell levnadskostnadsindex för hela landet åren 1927—56

A. V:n 1914 ensi puolisko=100 • Förra halvåret 1914=100

Vuosi År	Kuukausi • Månad				Koko vuosi Hela året	Vuosi År	Kuukausi • Månad				Koko vuosi Hela året
	I	IV	VII	X			I	IV	VII	X	
1927.....	1 187	1 173	1 203	1 237	1 207	1942.....	1 671	1 758	1 791	1 943	1 827
1928.....	1 216	1 212	1 236	1 254	1 233	1943.....	1 997	2 017	2 037	2 134	2 060
1929.....	1 242	1 219	1 223	1 236	1 225	1944.....	2 158	2 173	2 182	2 201	2 182
1930.....	1 181	1 134	1 128	1 109	1 129	1945.....	2 215	2 244	3 048	4 207	3 058
1931.....	1 071	1 050	1 021	1 013	1 039	1946.....	4 593	4 711	5 027	5 089	4 885
1932.....	1 046	1 028	1 012	1 015	1 025	1947.....	5 110	5 926	6 463	6 865	6 343
1933.....	1 011	994	1 001	1 012	1 001	1948.....	8 287	8 309	8 786	8 793	8 533
1934.....	974	974	967	998	983	1949.....	8 634	8 412	8 838	8 987	8 680
1935.....	993	980	996	1 021	997	1950.....	9 042	9 294	10 141	10 445	9 891
1936.....	992	989	988	1 008	998	1951 ¹⁾	11 156	11 374	11 585	11 664	11 524
1937 ¹⁾	1 020	1 041	1 052	1 091	1 051	1952.....	12 043	11 898	11 922	12 117	11 990
1938.....	1 079	1 065	1 061	1 086	1 072	1953.....	12 066	12 152	12 171	12 276	12 152
1939.....	1 090	1 084	1 083	1 144	1 100	1954.....	12 059	12 114	12 093	12 076	11 953
1940.....	1 204	1 294	1 321	1 388	1 302	1955.....	11 382	11 495	11 524	11 643	11 542
1941.....	1 449	1 512	1 541	1 592	1 546	1956.....	12 002	12 494	12 817	13 342	12 889

1) Uusi perusbudjetti. • 2) Ny basisbudget.

B. Elokuu 1938—heinäkuu 1939=100 • Augusti 1938—juli 1939=100

Vuosi År	Kuukausi • Månad												Vuotuinen keskimäärä Årsmedeltal
	I	II	III	IV	V	VI	VII	VIII	IX	X	XI	XII	
<i>Ravinto • Föda</i>													
1954..	1 258	1 259	1 252	1 271	1 268	1 261	1 272	1 281	1 268	1 259	1 169	1 164	1 248
1955..	1 176	1 177	1 184	1 199	1 207	1 200	1 201	1 212	1 206	1 213	1 224	1 224	1 202
1956..	1 241	1 312	1 327	1 334	1 369	1 361	1 368	1 378	1 396	1 390	1 506	1 501	1 373
<i>Asunto • Bostad</i>													
1954..	598	598	598	598	598	598	598	598	598	645	648	648	610
1955..	648	648	648	648	648	648	648	648	648	694	697	697	660
1956..	779	779	779	779	779	779	779	779	779	814	823	823	789
<i>Lämpö ja valo • Värme och lyse</i>													
1954..	1 787	1 785	1 767	1 763	1 757	1 682	1 678	1 675	1 654	1 654	1 662	1 667	1 711
1955..	1 671	1 671	1 670	1 669	1 676	1 699	1 719	1 740	1 760	1 782	1 806	1 816	1 723
1956..	1 912	1 928	1 938	1 947	1 957	1 978	1 982	1 997	2 019	2 019	2 023	2 022	1 977
<i>Vaatetus • Beklädnad</i>													
1954..	1 370	1 368	1 368	1 365	1 365	1 367	1 367	1 368	1 369	1 359	1 182	1 182	1 336
1955..	1 181	1 178	1 179	1 179	1 181	1 181	1 181	1 182	1 190	1 190	1 191	1 191	1 184
1956..	1 192	1 193	1 199	1 206	1 208	1 209	1 219	1 241	1 259	1 274	1 274	1 276	1 229
<i>Verot • Skatter</i>													
1954..	2 215	2 215	2 215	2 215	2 215	2 215	2 215	2 215	2 215	2 166	2 166	2 166	2 203
1955..	2 163	2 163	2 163	2 163	2 163	2 163	2 163	2 163	2 163	1 973	1 973	1 973	2 116
1956..	1 923	1 923	1 923	1 923	1 923	1 923	1 923	1 923	1 923	2 400	2 400	2 400	2 042
<i>Muut menot • Övriga utgifter</i>													
1954..	1 144	1 142	1 146	1 147	1 149	1 147	1 149	1 148	1 150	1 145	1 125	1 125	1 143
1955..	1 125	1 125	1 129	1 130	1 130	1 130	1 128	1 135	1 134	1 135	1 135	1 135	1 131
1956..	1 150	1 159	1 160	1 162	1 176	1 202	1 214	1 222	1 234	1 241	1 242	1 243	1 200
<i>Kokonaisindeksi • Totalindex</i>													
1954..	1 110	1 110	1 108	1 115	1 114	1 109	1 114	1 117	1 111	1 112	1 045	1 043	1 101
1955..	1 048	1 048	1 052	1 059	1 062	1 060	1 061	1 068	1 067	1 072	1 078	1 079	1 063
1956..	1 105	1 138	1 146	1 150	1 169	1 173	1 180	1 190	1 203	1 229	1 280	1 278	1 187

C. Lokakuu 1951=100 • Oktober 1951=100

<i>Ravinto • Föda</i>													
1954..	107	107	106	108	108	107	108	109	108	107	99	99	106
1955..	100	100	101	102	103	102	102	103	103	103	104	104	102
1956..	105	112	113	113	116	116	116	117	119	118	128	128	117
<i>Asunto • Bostad</i>													
1954..	165	165	165	165	165	165	165	165	165	178	179	179	169
1955..	179	179	179	179	179	179	179	179	179	192	193	193	183
1956..	215	215	215	215	215	215	215	215	215	225	228	228	218
<i>Lämpö ja valo • Värme och lyse</i>													
1954..	86	86	85	85	84	81	81	80	79	79	80	80	82
1955..	80	80	80	80	80	82	83	84	85	86	87	87	83
1956..	92	93	93	94	94	95	95	96	97	97	97	97	95
<i>Vaatetus • Beklädnad</i>													
1954..	85	85	85	85	85	85	85	85	85	84	73	73	83
1955..	73	73	73	73	73	73	73	73	74	74	74	74	73
1956..	74	74	74	75	75	75	75	77	78	79	79	79	76
<i>Muut menot • Övriga utgifter</i>													
1954..	102	102	103	103	103	103	103	103	103	103	101	101	102
1955..	101	101	101	101	101	101	101	102	102	102	102	102	101
1956..	103	104	104	104	105	108	109	110	111	111	111	111	108
<i>Kokonaisindeksi • Totalindex</i>													
1954..	104	104	103	104	104	103	104	104	104	104	98	98	103
1955..	98	98	98	99	99	99	99	100	100	101	101	101	100
1956..	104	107	108	108	110	110	111	112	113	113	118	118	111

217. Rakennuskustannusindeksi vuosina 1954—56
Byggnadskostnadsindex åren 1954—56
 1951 = 100

Nimike Littera	Kuukausittain v. 1956 • Månadsvis år 1956												Keskimäärin I medeltal		
	I	II	III	IV	V	VI	VII	VIII	IX	X	XI	XII	1956	1955	1954
Rakennustarvikkeet • Byggnadsvaror	98	99	99	100	101	103	103	103	103	102	103	103	101	96	98
Kiviaineet • Stenmaterial	104	104	105	105	105	109	109	109	109	108	109	109	107	101	101
Puuaineet • Trämateral	93	93	93	94	96	97	97	97	97	97	97	97	95	92	96
Metallaineet • Metallmaterial ..	91	95	95	96	95	95	96	96	96	96	96	96	95	91	93
Eristeet ja päällysteet • Isolerings- och beläggingsmaterial	95	95	98	98	102	102	102	102	102	103	103	103	100	93	98
Sivu- ja alaurakat • Sido- och underentreprenader	106	106	109	109	110	110	111	111	112	112	112	112	110	104	102
Työpalkat • Arbetslöner	113	109	114	116	118	123	126	129	131	134	130	128	123	113	105
Ammattityöt • Yrkesarbeten	108	104	108	110	112	119	122	126	126	127	124	123	117	111	104
Puutyö • Träarbete	117	113	116	118	121	126	130	136	133	135	137	131	126	116	109
Muuraus- ja rappauustyö • Murnings- och putsarbete ..	107	103	106	111	109	123	123	127	130	128	122	118	117	110	102
Armeeraus-, betoni- ja eristys- työ • Armerings-, betong- och isoleringsarbete	94	90	93	90	97	99	104	105	107	116	110	117	102	97	89
Pelti- ja kaidetyö • Plåt- och räckarbete	106	107	112	114	117	113	123	123	121	119	119	130	117	121	116
Sekatyöt • Grovarbeten	119	115	122	123	126	130	131	133	138	142	137	135	129	115	106
Tiilien ja laastin kanto • Bär- ning av mursten och bruk	100	89	89	89	91	94	94	94	101	104	104	104	96	91	85
Miesaputyö • Hjälparbete, manligt	120	117	124	125	129	135	136	140	144	148	141	138	133	120	110
Naisaputyö • Hjälparbete, kvinnligt	118	115	125	127	128	128	130	131	137	139	137	135	129	115	108
Työmaan yleiskulut • Allmänna kostnader på arbetsplatsen ..	109	108	110	111	112	115	116	118	118	119	119	118	114	106	103
Työnjohto ja sos. menot • Arbets- ledning och sociala utgifter ..	117	115	118	120	122	125	127	130	131	133	131	130	125	115	108
Muut kulut • Övriga kostnader ..	103	103	103	103	104	106	106	108	108	109	109	109	106	98	98
Kokonaisindeksi ilman erinäi- siä kustannuksia¹⁾ • Totalin- dex utan vissa kostnader¹⁾ ..	105	104	107	108	109	111	112	113	114	115	114	113	110	104	101
Asiantuntijapalkkiot • Sakkun- nigarvode	105	104	107	108	109	111	112	113	114	115	114	113	110	104	101
Rakennuspääoman korot • Ränta på byggnadskapital	86	85	87	87	88	91	91	92	93	93	93	92	90	84	83
Kokonaisindeksi • Totalindex ..	104	104	106	107	108	110	111	112	113	114	113	112	109	103	101

¹⁾ Ilman asiantuntijapalkkioita ja rakennus pääoman korkoja.

¹⁾ Utan sakkunnigarvodens och ränta på byggnadskapital.

Muist.: Indeksien tarkoituksena on mitata kivisten asuinrakennusten kustannusten kehitystä ottaen Helsingin olosuhteet perustaksi.

Anm.: Avsikten med indexserien är att mäta utvecklingen av bostadsbyggnadskostnaderna för stenhus med utgångspunkt från förhållandena i Helsingfors.

219. Pienten asuinhuoneistojen keskimääräinen kuukausivuokra vuosina 1930—54
Månadshyra i genomsnitt för små bostadslägenheter åren 1930—54

Vuosi År	Tiedus- telukuu- kausi Enkät- mänad	Keskimääräinen kuukausivuokra • Månadshyra i genomsnitt mk								Indeksiluvut • Indextal (1926 = 100)			
		huoneistoa kohden • per lägenhet				m ² kohden • per m ²				1 huone 1 rum	2 huone- netta 2 rum	3 huone- netta 3 rum	4 huone- netta 4 rum
		1 huone 1 rum	2 huone- netta 2 rum	3 huone- netta 3 rum	4 huone- netta 4 rum	1 huone 1 rum	2 huone- netta 2 rum	3 huone- netta 3 rum	4 huone- netta 4 rum				
<i>Keskuslämmityksellä • Med centralvärme</i>													
<i>Lämpökustannuksineen • Inkl. uppvärmningskostnader</i>													
1932	IX	539	776	1 158	1 479	96.4	78.9	78.8	81.1
1935	VI	489	716	970	1 297	87.6	72.8	66.0	71.1
1939	IX	585	837	1 175	1 575	104.7	85.1	80.0	86.1
1940	IX	576	833	1 168	1 584	103.1	84.8	79.5	86.7
1941	IX	622	915	1 291	1 753	111.3	93.1	87.9	95.9
1947	X	987	1 468	2 116	2 796	41.06	35.76	32.94	31.66	176.6	149.4	144.0	152.9
1947	XI	1 168	1 746	2 460	3 282	45.97	46.18	38.08	37.00	209.0	177.6	167.5	179.5
1950	X	1 817	2 775	4 136	5 365	72.23	64.66	62.26	59.60	325.1	282.3	281.6	293.4
1954	X	3 490	5 220	8 176	10 884	144.57	127.60	129.47	122.00	624.4	531.1	556.6	595.3
<i>Lämpökustannukset vähennettyinä • Exkl. uppvärmningskostnader</i>													
1930	XI	582	878	1 212	1 536	109.6	94.7	87.5	89.4
1935	VI	462	660	886	1 186	86.9	71.2	64.0	69.0
1939	IX	557	781	1 092	1 464	104.9	84.3	78.8	85.2
1940	IX	548	778	1 085	1 473	103.3	83.9	78.3	85.8
1941	IX	594	860	1 207	1 642	111.9	92.7	87.1	95.6
1947	XI	758	1 142	1 603	2 153	29.84	30.19	24.82	24.27	142.7	123.2	115.7	125.4
1950	X	1 378	2 035	3 018	3 814	54.78	47.43	45.43	42.37	259.5	219.5	217.9	222.2
1954	X	2 796	4 045	6 319	8 271	115.60	98.43	100.24	93.64	526.6	436.3	456.1	481.8
<i>Ilman keskuslämmitystä • Utan centralvärme</i>													
1930	XI	337	615	966	1 313	93.5	96.3	96.3	94.9
1935	VI	282	463	699	897	78.4	72.5	69.6	64.8
1939	IX	325	536	783	1 059	90.3	84.1	78.1	76.6
1940	IX	320	538	787	1 041	89.0	84.3	78.4	75.3
1941	IX	330	560	826	1 129	91.7	87.7	82.3	81.7
1947	X-XI	440	705	1 102	1 533	23.40	20.24	19.16	19.92	122.2	110.5	110.6	110.9
1950	X	780	1 566	2 791	2 483	39.33	42.50	56.84	27.22	216.7	245.5	278.2	179.6
1954	X	1 641	2 583	4 339	5 838	96.87	81.15	121.85	65.56	455.8	404.9	432.6	422.2

Muist.: Keittiö on luettu huoneeksi.

Anm.: Kök har betraktats som rum.

220. Työnseisaukset vuosina 1954—56 • Arbetsinställelser åren 1954—56

Helsingin läst. vuosik. • Statist. årsb. J. Hfors

Toimiala Verksamhetsart	Työnseisauksia Arbetsinställelser	Työnantaja Arbetsgivare	Työntekijöitä Arbetare	Työnseisauksia, joihin pääsyyinä oli Arbetsinställelser och huvudorsaker därtill						Työnseisausten tulokset Arbetsinställelsernas resultat						Kestämisaika Varaktighet					Menettettyjä työpäiviä Förlorade arbetsdagar			
				työpaikat arbetslöner	työaika arbetstiden	erottaminen avskedande	mielenosoitus demonstration	muu syy annan orsak	Sopimus Överens- kommelse	Työnantajien ehdot hyväk- sytty		Työntekijöiden ehdot hyväk- sytty		Ratkaise- matta- Oavgjort	Päivää Dagar	Työnseisauksia, jotka kestivät Arbetsinställelser, som varade								
										työnseisauksia arbetsinställelser	työntekijöitä arbetare	työnseisauksia arbetsinställelser	työntekijöitä arbetare			5	6—20	21—30	31—65	66—80				
																						päivää • dagar		
1956																								
Ahtaustyöt • Stuveriarbeten	1	1	14	1	—	—	—	—	—	—	1	14	—	—	—	—	1	1	—	—	—	—	14	
Kirjapainot ja -sitomot • Boktryckerier och -binderier	1	80	5 000	1	—	—	—	1	5 000	—	—	—	—	—	—	—	2	1	—	—	—	—	10 000	
Konepajat • Mekaniska verkstäder ..	1	1	81	—	—	1	—	—	—	—	1	81	—	—	—	—	8	—	1	—	—	—	353	
Matkatoimistovirkailijat • Funktionärer vid resebyråer	1	3	120	1	—	—	—	1	120	—	—	—	—	—	—	—	6	—	1	—	—	—	600	
Rakennustyöt • Byggnadsarbeten	4	4	421	1	—	2	—	1	—	3	291	1	130	—	—	—	10	4	—	—	—	—	669	
Teollisuustoimihenkilöt • Industrifunk- tionärer	1	1	69	1	—	—	—	1	69	—	—	—	—	—	—	—	28	—	—	1	—	—	1 932	
Valtionrautatiet • Statsjärnvägarna	1	1	72	1	—	—	—	—	—	1	72	—	—	—	—	—	16	—	1	—	—	—	846	
Varikot • Depåer	1	1	450	—	—	—	—	—	—	—	—	—	—	1	450	0.5	1	—	—	—	—	—	193	
Veturimiehet • Lokpersonal	1	1	450	—	—	—	—	—	—	—	—	—	—	—	—	—	—	—	—	—	—	—	—	
Summa 1)	11	92	6 227	6	—	3	—	2	3 5 189	5	377	2	211	1	450	71.5	7	3	1	—	—	—	14 607	
1) Lisäksi yleistakko, johon osallistuiivat seur. kaupungin laitokset • Dessutom general- strejken, i vilken deltog följ. stadens in- rättningar	1	1	8 464	1	—	—	—	1	8 464	—	—	—	—	—	—	—	19	—	1	—	—	—	129 633	
Liikennelaitos • Trafikverket	1	1	3 336	1	—	—	—	1	3 336	—	—	—	—	—	—	—	19	—	1	—	—	—	45 734	
Rakennusvirasto • Byggnadskontoret ..			3 196						3 196															54 953
Teollisuuslaitokset • Industriverken ..			1 077						1 077															17 155
Muut laitokset • Övriga inrättningar ..			855						855															11 791
1955 2)	14	27	4 509	7	—	4	1	2	3 303	7	1 575	3	101	1	2 530	162.5	7	5	—	1	1	23 385		
1954	8	39	9 393	6	—	2	—	6	9 144	2	249	—	—	—	—	135	3	4	—	—	1	44 173		

2) Lisäksi oli 3 koko maan käsittävää työnseisausta, joista ei ole saatu erikseen Helsinkiä koskevia tietoja; valtion virkailijoiden lakko, postinkantajien lakko ja rakennusalan lakko.

3) Dessutom förekom 3 hela landet berörande arbetsinställelser om vilka uppgifter ej erhållits särskilt för Helsingfors; statstjänstemännens strejk, postiljonernas strejk och strejken i husbyggnadsbranschen.

221. Kaupunkiin työsopimussuhteessa olevat kuukausi-
Personer med månadslön i arbetsavtalsför-

Vuosi ja hallintoaara År och förvaltningsgren		Kuukausipalkan suuruus mk			
		Vähintään Minst 102 350	97 060— 78 550	74 520— 60 150	57 040— 46 230
1957					
1	Yleinen kunnallishallinto • Allmän kommunalförvaltning	—	—	—	1
2	Oikeus- ja järjestystoimi • Rätts- och ordningsväsendet	—	—	—	—
3	Palotoimi • Brandväsendet	—	—	—	—
4	Terveystoimi • Hälsovården	—	—	—	—
5	Sairaanhoido • Sjukvården	—	—	—	—
6	Huoltotoimi • Vårdväsendet	—	—	—	—
7	Lastensuojelu • Barnskyddet	—	—	—	—
8	Erinäiset sosiaaliset tehtävät • Särskilda sociala uppgifter	2	9	3	1
9	Opetustoimi • Undervisningsväsendet	—	—	—	—
10	Sivistystoimi • Bildningsväsendet	—	—	—	—
11	Kiinteistö • Fastigheterna	—	3	2	3
12	Yleiset työt • Allmänna arbeten	—	—	5	27
13	Liikennelaitos • Trafikverket	—	1	—	—
14	Satamat • Hamnarna	—	—	2	5
15	Teurastamo • Slakthuset	—	—	—	—
16	Teollisuuslaitokset • Industriverken	—	2	22	24
17	Puutavara- ja polttoainetoimisto • Trävaru- och bränslekont	—	2	1	1
18	<i>Summa</i>	2	17	35	62
19	1956	1	7	14	29

Kuukausiset henkilöilöt tammikuussa 1956 ja 1957
hållande till staden i januari 1956 och 1957

Med en månadsavlöning av mk				Kaikkiaan • Samtliga			Maksetut palkat • Utbetalade löner mk		
43 820— 35 310	33 470— 27 140	25 706— 20 930	Enintään Högst 19 900	M.	N. Kv.	Summa	M.	N. Kv.	Summa
3	18	7	11	18	22	40	627 675	438 055	1 065 730
—	—	1	4	1	4	5	24 630	80 030	104 660
—	—	—	2	—	2	2	—	37 880	37 880
—	—	15	24	—	39	39	—	594 385	594 385
—	1	25	5	4	27	31	104 250	694 150	798 400
1	12	14	3	15	15	30	388 489	369 269	757 758
—	6	11	25	2	40	42	54 400	782 837	837 237
6	23	60	24	39	89	128	1 818 460	2 418 548	4 237 008
—	28	122	208	28	330	358	691 067	7 773 373	8 464 440
—	—	2	—	—	2	2	—	46 100	46 100
30	56	55	203	130	222	352	2 211 776	3 853 697	6 065 473
58	20	1	6	108	9	117	5 651 070	264 750	5 915 820
2	2	5	5	5	10	15	265 080	250 755	515 835
32	60	25	15	119	20	139	5 001 510	485 495	5 487 005
—	—	—	—	—	—	—	—	—	—
14	21	21	19	69	54	123	3 668 057	1 452 446	5 120 503
7	6	1	2	11	9	20	741 000	313 500	1 054 500
<i>153</i>	<i>253</i>	<i>365</i>	<i>556</i>	<i>549</i>	<i>894</i>	<i>1 443</i>	<i>21 247 464</i>	<i>19 855 270</i>	<i>41 102 734</i>
149	299	206	472	435	742	1 177	15 273 917	14 192 408	29 466 325

222. Kaupungin kuukausipalkkaiset virat hallintoaarojen mukaan
Stadens tjänster i vilka erlagts månadslön i januari 1931,

Hallintoaara Förvaltningsgren	Virat 1)								
	1931	1941	1951			1956			Summa
			M.	N. Kv.	Summa	M.	N. Kv.	Avoimna Vakanta	
1 Yleinen kunnallishallinto • Allmän kommunalförvaltning	423	546	548	511	1 059	201	308	18	527
2 Oikeus- ja järjestystoimi • Rätts- och ordningsväsendet	126	163	299	4	303	330	138	2	470
3 Palotoimi • Brandväsendet	163	229	110	322	432	289	5	19	313
4 Terveystoimi • Hälsovården	982	1 384	377	1 748	2 125	418	1 911	543	2 872
5 Sairaanhoido • Sjukvården	277	475	142	436	578	139	547	360	1 046
6 Huoltotoimi • Vårdväsendet	166	182	51	259	310	56	266	24	346
7 Lastensuojelu • Barnskyddet	99	245	83	169	252	100	126	8	234
8 Erinäiset sosiaaliset tehtävät • Särskilda sociala uppgifter	763	1 185	500	1 590	2 090	497	1 458	321	2 276
9 Opetustoimi • Undervisningsväsendet	128	250	172	130	302	116	146	2	264
10 Sivistystoimi • Bildningsväsendet	141	349	310	78	388	142	78	13	233
11 Kiinteistö • Fastigheterna	—	—	1 005	1 296	2 301	1 411	1 254	309	2 974
12 Yleiset työt • Allmänna arbeten	99	140	493	79	572	449	78	51	578
13 Liikennelaitos • Trafikverket	—	53	57	11	68	61	10	8	79
14 Satamat • Hamnarna	370	485	380	205	585	381	185	43	609
15 Teurastamo • Slakthuset	—	—	—	—	—	—	—	—	—
16 Teollisuuslaitokset • Industriverken	—	—	—	—	—	—	—	—	—
<i>Summa</i>	<i>3 737</i>	<i>5 686</i>	<i>4 527</i>	<i>6 838</i>	<i>11 365</i>	<i>4 924</i>	<i>6 899</i>	<i>1 785</i>	<i>13 608</i>

1) Vuoteen 1951 saakka sisältyvät lukuun täyttämättä olevat virat, mikäli virkaa hoiti viransijainen.

tammikuussa vuosina 1931, 1941, 1956, 1957 ja toukokuussa 1951
1941, 1956, 1957 och i maj 1951 fördelade efter förvaltningsgrenar

Tjänster 1)				Maksetut palkat Utbetalade löner				
1957				1931	1941	1951	1956	1957
M.	N. Kv.	Avoimna Vakanta	Summa	mk				
206	306	21	533	1 237 951	1 923 436	39 418 079	25 089 800	30 988 320
325	134	1	460	279 125	463 498	9 704 729	22 914 437	26 924 685
291	4	2	297	393 978	704 314	14 109 935	11 819 084	14 690 640
95	349	19	463	1 602 504	2 734 487	58 856 184	18 082 345	23 724 575
465	2 380	107	2 952	476 832	1 141 072	16 237 698	81 115 672	119 491 123
163	849	64	1 076	316 841	417 614	8 375 794	24 028 120	39 896 000
51	269	47	367	92 854	469 176	6 082 120	11 733 160	14 320 041
97	124	12	233	2 065 753	3 489 003	70 725 418	8 950 686	10 771 520
606	1 727	47	2 380	261 440	594 023	9 197 951	89 519 750	136 117 060
118	150	3	271	390 084	1 304 975	17 056 992	11 363 650	20 060 310
138	81	14	233	—	—	—	10 843 440	13 127 060
240	77	15	332	210 739	401 509	18 918 522	17 984 750	21 754 345
1 523	1 315	310	3 148	—	—	—	69 850 590	95 647 740
474	80	40	594	961 228	1 477 403	22 366 626	21 838 414	27 766 444
58	11	8	77	—	—	—	2 987 410	3 504 770
395	182	46	623	—	—	—	27 526 750	34 290 880
<i>5 245</i>	<i>8 038</i>	<i>756</i>	<i>14 039</i>	<i>8 289 329</i>	<i>15 272 248</i>	<i>363 215 138</i>	<i>481 445 208</i>	<i>657 981 393</i>

1) T.o.m. år 1951 ingår obesatta tjänster, ifall de sköttes av vikarie.

Jatkoa • Fortsättning

Virasto Ämbetsverk	Tilapäiset virat • Tillfälliga							
	41-36	35-31	30-26	25-21	20-16	15-11	10-6	5-1
	palkkaluokassa • löneklassen							
1 Revisiovirasto • Revisionsverket	—	1	—	—	—	4	—	—
2 Kaupunginhallitus ja -kanslia • Stadsstyrelsen och -kansliet	—	3	4	2	1	3	—	—
Kaupunginhallituksen asiamiestoimisto • Stadsstyrelsens ombudsmannabyrå	—	—	—	—	—	—	—	—
4 Rahatoimisto • Drätselkontoret	—	—	—	—	1	22	—	—
5 Tilastotoimisto • Statistiska byrån	—	—	—	—	—	1	—	—
6 Kaupunginarkisto • Stadsarkivet	—	—	—	—	—	1	—	—
7 Hankintatoimisto • Anskaffningsbyrån	—	—	—	—	—	3	—	—
8 Verovirasto • Skatteverket	—	—	25	79	10	2	—	—
9 Palkkalautakunnan toimisto • Lönenämndens byrå	—	—	1	—	—	1	—	—
10 Maistraatti • Magistraten	—	—	—	—	—	4	—	—
11 Ulosottolaitos • Exekutionsverket	—	—	—	1	6	24	—	—
12 Rakennustarkastustoimisto • Byggnadsinspektionskontoret	—	—	1	—	—	1	—	—
13 Raastuvanoikeus ja arkisto • Rådstuvurätten och arkivet	—	—	1	—	3	—	—	—
14 Syyttäjistö • Åklagare	—	—	1	—	—	—	—	—
15 Huoneenvuokratoimisto • Hyresbyrån	—	1	3	11	14	39	—	—
16 Palolaitos • Brandverket	—	—	—	—	—	20	—	—
17 Terveystoimisto • Hälsovårdsverket	—	—	—	—	29	1	—	—
18 Terveystoimilaitokset • Hälsovårdsanstalterna	—	—	2	3	29	13	4	—
19 Sairaala • Sjukhusverket	—	—	1	1	—	1	—	—
20 Marian sairaala • Maria sjukhus	—	—	1	4	2	11	8	—
21 Auran sairaala • Aurasjukhuset	—	—	1	3	7	66	34	—
22 Kivelän sairaala ²⁾ • Stengårds sjukhus ²⁾	—	—	3	5	18	44	16	—
Helsingin mielisairaanhuoltopiiri • Helsingfors sinnessjukvårdsdistrikt	—	1	—	—	6	22	12	—
24 Tuberkuloositoimisto • Tuberkulosbyrån	—	—	—	—	—	1	—	—
25 Tuberkuloosiparantola • Tuberkulossanatoriet	—	—	—	—	—	5	1	—
26 Malmin sairaala • Malms sjukhus	—	—	—	—	1	1	—	—
27 Sairaanhoidtajatarkoulu • Sjuksköterskeskolan	—	—	—	—	—	1	—	—
28 Huoltovirasto • Vårdverket	—	—	1	—	5	2	45	—
29 Kunnalliskoti • Kommunalhemmet	—	—	1	3	1	28	3	—
30 Vanhainkoti • Äldringhemmet	—	—	1	—	—	6	12	—
31 Muut huoltolaitokset • Övriga vårdanstalter	—	—	—	—	1	2	—	—
32 Lastensuojeluvirasto • Barnskyddsverket	—	—	1	4	7	3	3	—
33 Lastenhuoltolaitokset • Barnvårdsanstalterna	—	—	—	4	8	17	13	—
34 Työnvälitystoimisto • Arbetsförmedlingsbyrån	—	—	—	3	5	—	—	—
35 Eilintarvikekeskus • Livsmedelscentralen	—	—	—	—	1	1	—	—
36 Muu sosiaalinen toiminta • Övriga sociala uppgifter	—	1	2	6	2	14	1	—
37 Suomenkieliset kansakoulut • Finska folkskolorna	—	—	—	102	—	5	2	—
38 Ruotsinkieliset kansakoulut • Svenska folkskolorna	—	—	—	4	—	1	1	—
39 Työväenopistot • Arbetarinstitutionen	—	—	—	—	—	—	—	—
40 Ammattioppilaitokset • Yrkesundervisningsanstalterna	—	—	—	—	2	1	3	—
41 Lastentarhat • Barnträdgårdarna	—	—	—	—	6	20	13	—
42 Kaupunginkirjasto • Stadsbiblioteket	—	—	—	—	—	10	—	—
43 Kaupunginmuseo • Stadsmuseet	—	—	—	—	—	—	—	—
Musikkilautakunta ja kaup.orkesteri • Musiknämnden och stadsorkestern	—	—	—	—	—	—	—	—
44 Kiinteistövirasto • Fastighetskontoret	—	1	1	4	3	6	—	—
46 Rakennusvirasto • Byggnadskontoret	—	1	2	3	—	12	1	—
47 Liikennelaitos • Trafikverket	1	10	18	60	881	2 176	2	—
48 Satamalaitos • Hamnverket	—	—	—	1	132	154	2	—
49 Teurastamo • Slakthuset	—	—	—	1	2	8	—	—
Teollisuuslaitosten lautakunta ja kanslia • Industriverksnämnden och kansliet	—	—	—	—	—	10	—	—
50 Vesilaitos • Vattenverket	—	—	—	—	—	1	—	—
51 Kaasulaitos • Gasverket	—	3	2	2	1	—	—	—
52 Sähkölaitos • Elverket	—	1	4	8	8	12	—	—
54 Kaikkiaan • Samtliga	1	23	78	314	1 193	2 779	175	2

1) Kaupunginjohtaja ja apulaiskaupunginjohtajat ml. 2) Miellitautien osasto ml.

tjänster i				Sopimus- ja palkkiovirat Avtals- och arvodestjänster				Kaikki virat Samtliga tjänster				Suoritettut palkat Utbetalade löner mk						
Kaikkiaan • Samtliga																		
M.	N. Kv.	Avoimna Vakanta	Summa	M.	N. Kv.	Avoimna Vakanta	Summa	M.	N. Kv.	Avoimna Vakanta	Summa	M.	N. Kv.	Summa				
3	2	—	5	—	—	—	—	14	23	—	37	1 202 760	1 268 780	2 471 540				
8	4	1	13	1	—	—	1	1) 35	26	2	1) 63	3 793 000	1 052 955	4 845 955				
—	—	—	—	—	—	—	—	6	3	—	9	584 440	120 940	705 380				
2	21	—	23	—	—	—	—	22	128	3	153	1 392 155	5 549 390	6 941 545				
1	—	—	1	—	—	—	—	8	42	—	50	590 320	1 893 425	2 483 745				
1	—	—	1	—	—	—	—	4	3	—	7	279 690	187 760	467 450				
—	3	—	3	—	—	—	—	6	15	1	22	480 410	651 075	1 131 485				
99	9	8	116	—	—	—	—	105	58	15	178	8 180 980	2 800 870	10 981 850				
1	1	—	2	—	—	—	—	6	8	—	14	607 610	351 760	959 370				
—	4	—	4	1	—	—	1	26	11	—	37	1 583 735	438 210	2 021 945				
13	18	—	31	5	—	—	5	115	58	—	173	5 809 910	2 303 430	8 113 340				
1	1	—	2	—	—	—	—	19	4	—	23	1 705 070	165 950	1 871 020				
3	—	1	4	—	—	—	—	109	21	1	131	8 776 890	1 200 060	9 976 950				
1	—	—	1	14	—	—	14	26	2	—	28	1 201 280	78 440	1 279 720				
30	38	—	68	—	—	—	—	30	38	—	68	2 074 670	1 587 040	3 661 710				
20	—	—	20	1	—	—	1	291	4	2	297	14 511 360	179 280	14 690 640				
—	—	—	—	—	—	—	—	17	13	30	1	31	81	15	127	1 894 140	4 367 370	6 261 510
13	36	2	51	3	1	—	4	64	268	4	336	3 951 600	13 511 465	17 463 065				
—	—	—	—	—	—	—	—	4	12	1	17	366 840	506 840	873 680				
4	7	15	26	—	—	—	—	86	400	52	538	4 671 505	15 485 680	20 157 185				
9	102	—	111	1	—	—	1	78	552	15	645	4 243 490	21 133 860	25 377 350				
2) 21	2) 65	—	2) 86	—	—	—	—	2) 124	2) 599	—	2) 723	6 875 042	23 964 918	30 839 960				
1	38	2	41	3	—	—	3	119	449	11	579	6 081 803	18 539 530	24 621 333				
—	1	—	1	—	—	—	—	6	38	2	46	506 630	1 679 060	2 185 690				
1	2	3	6	1	1	—	2	31	232	7	270	1 500 072	8 814 608	10 314 680				
—	2	—	2	—	—	—	—	16	82	19	117	1 000 230	3 313 075	4 313 305				
—	1	—	1	1	—	—	1	1	16	—	17	5 000	802 940	807 940				
2	50	1	53	—	—	—	—	49	253	38	340	3 084 460	10 680 330	13 764 790				
6	13	17	36	1	—	—	1	58	401	20	479	2 626 510	14 102 510	16 729 020				
5	13	1	19	1	—	—	1	30	173	3	206	1 279 470	5 838 970	7 118 440				
1	2	—	3	—	—	—	—	26	22	3	51	1 323 900	959 850	2 283 750				
—	12	6	18	—	—	—	—	10	68	6	84	763 820	3 570 740	4 334 560				
5	27	10	42	—	—	—	—	41	201	41	283	2 211 572	7 773 909	9 985 481				
2	6	—	8	—	—	—	—	26	37	1	64	1 635 280	1 825 410	3 460 690				
—	2	—	2	—	1	—	—	1	16	63	11	90	890 870	2 384 040	3 274 910			
16	10	—	26	2	2	—	4	55	24	—	79	3 111 500	924 420	4 035 920				
5	104	—	109	—	—	—	—	443	942	43	1 428	29 589 770	57 469 220	87 058 990				
—	6	—	6	—	—	—	—	62	201	—	263	4 185 810	11 834 050	16 019 860				
—	—	—	—	1	1	—	—	2	6	3	9	355 760	105 260	461 020				
1	5	—	6	1	—	—	1	95	66	2	163	5 712 195	3 433 035	9 145 230				
—	39	—	39	—	1	—	—	—	515	2	517	—	23 431 960	23 431 960				
8	2	—	10	1	—	—	1	35	145	—	180	1 529 380	6 855 770	8 385 150				
—	—	—	—	—	—	—	—	1	3	—	4	34 600	168 800	203 400				
—	—	—	—	2	—	—	2	82	2	3	87	11 373 790	97 970	11 471 760				
8	5	2	15	—	—	—	—	138	81	14	233	9 433 130	3 693 930	13 127 060				
7	9	3	19	—	—	—	—	240	77	15	332	18 143 665	3 610 680	21 754 345				
1 523	1 315	310	3 148	—	—	—	—	1 523	1 315	310	3 148	69 493 530	51 060 090	120 553 620				
250	14	25	289	—	—	—	—	474	80	40	594	24 378 174	3 388 270	27 766 444				
10	—	1	11	1	—	—	1	58	11	8	77	3 017 330	487 440	3 504 770				
3	7	—	10	—	—	—	—	53	101	12	166	2 617 570	4 172 650	6 790 220				
2	1	—	3	—	—	—	—	75	17	2	94	5 042 850	680 500	5 723 350				
4	—	4	8	—	—	—	—	56	23	18	97	4 336 860	989 740	5 326 600				
15	13	5	33	—	—	—	—	211	41	14	266	14 802 220	1 648 490	16 450 710				
2 105	2 029	431	4 565	42	7	—	49	5 245	8 038	756	14 039	304 844 648	353 136 745	657 981 393				

1) Inkl. stadsdirektör och biträdande stadsdirektörer. 2) Inkl. avdelningen för sinnessjukdomar.

B. Ammattiryhmittäin ja palkkaluokittain

Ammattiryhmä Yrkesgrupp	Vakinaiset Ordinarie tjänste-							
	Palkka- Löne-							
	42-36		35-31		30-26		25-21	
	M.	N. Kv.	M.	N. Kv.	M.	N. Kv.	M.	N. Kv.
1 Johtavia viranhaltijoita • Tjänsteinneh. i ledande ställning ..	21	—	40	—	2	—	—	—
2 Lakimiehiä • Juridisk personal	24	1	8	—	47	5	2	—
3 Insinöörejä, arkkitehtejä • Ingenjörer, arkitekter	—	—	60	7	63	8	22	—
4 Lääkäreitä, hammas- ja eläinlääk. • Läkare, tandläkare, veterin.	1	—	21	1	44	29	61	26
5 Korkeakoulututkinnon suorittaneita ²⁾ • Personer med högskole- examen ²⁾	—	—	10	2	31	10	15	27
6 Toimistohenkilöstöä • Kontorspersonal	—	—	4	—	44	2	53	30
7 Opettajia, kasvattajia • Pedagoger, uppfostrare	—	—	—	—	2	—	409	884
8 Soittotaitelijoita • Musiker	—	—	—	—	2	—	75	—
9 Hoitohenkilöstöä • Vårdpersonal	—	—	—	—	—	—	—	21
10 Laboratoriohenkilöstöä • Laboratoriepönsal	—	—	—	—	—	—	—	—
11 Rakennusmestareita, tekniikoita • Byggnästare, tekniker	—	—	—	—	41	—	198	4
12 Mekanikkoja, auton- ja raitiovaununkuljettajia • Mekaniker, chaufförer och spårvagnsförare	—	—	—	—	—	—	98	—
13 Työnjohtajia, emäntiä • Arbetsledare, hushållsföreståndarinnor	—	—	—	—	1	—	3	8
14 Käsiyöntekijöitä • Hantverkare	—	—	—	—	—	—	—	—
15 Palohenkilöstöä • Brandpersonal	—	—	—	—	8	—	5	—
16 Rahastajia • Konduktörer	—	—	—	—	—	—	—	—
17 Vahtimestareita, varastonhoitajia • Vaktmästare, förrådsperson.	—	—	—	—	—	—	1	—
18 Keittäjiä, siivoojia • Kokerskor, städerskor	—	—	—	—	—	—	—	—
19 Muita viranhaltijoita • Övriga tjänsteinnehavare	—	—	—	—	—	—	4	—
20 <i>Kaikkiaan • Samtliga</i>	<i>46</i>	<i>1</i>	<i>143</i>	<i>10</i>	<i>285</i>	<i>54</i>	<i>946</i>	<i>1 000</i>

B. Efter yrkesgrupper och avlöningsklasser

viranhaltijat innehavare	Tilapäiset viranhaltijat Tillfälliga tjänsteinnehavare																
	Palkkaluokka Löneklass																
	20-16			15-11			10-6		5-1		Summa						
	M.	N. Kv.	Summa	M.	N. Kv.	Summa	M.	N. Kv.	M.	N. Kv.	M.	N. Kv.	Summa				
—	—	—	—	—	—	—	—	—	—	1) 68	—	1) 68	1	—	—	—	—
23	—	—	—	—	—	—	—	—	—	104	6	110	—	—	3	—	7
—	—	—	—	—	—	—	—	—	—	145	15	160	—	—	10	—	12
4	20	—	—	—	—	—	—	—	—	131	76	207	—	—	1	1	6
7	34	—	—	—	—	—	—	—	—	64	73	137	—	—	—	—	10
105	284	78	804	9	32	—	—	—	—	293	1 152	1 445	—	—	2	—	20
6	280	—	11	—	—	—	—	—	—	417	1 175	1 592	—	—	—	—	—
—	—	—	—	—	—	—	—	—	—	77	—	77	—	—	—	—	—
67	500	2	1 230	—	10	—	—	—	—	69	1 761	1 830	—	—	—	—	—
18	8	—	67	—	—	—	—	—	—	18	75	93	—	—	—	—	—
111	2	15	32	—	—	—	—	—	—	365	38	403	—	—	—	—	3
73	—	109	4	—	—	—	—	—	—	280	4	284	—	—	—	—	—
55	27	15	6	—	—	—	—	—	—	74	41	115	—	—	—	—	4
5	2	22	14	—	30	—	—	—	—	27	46	73	—	—	—	—	—
139	—	113	—	—	—	—	—	—	—	265	—	265	—	—	—	—	—
—	—	12	1	—	—	—	—	—	—	12	1	13	—	—	—	—	—
14	—	411	28	8	21	4	—	—	—	438	49	487	—	—	—	—	—
6	—	—	20	—	1 396	—	18	—	—	6	1 434	1 440	—	—	—	—	—
100	13	136	23	4	20	1	—	—	—	245	56	301	—	—	—	—	—
733	1 170	913	2 240	22	1 509	5	18	1) 3 098	6 002	9 100	1	—	18	1	62	4	20

Ammattiryhmä Yrkesgrupp	Tilapäiset viran- Tillfälliga tjänsteinne-							
	Palkka- Löne-							
	25-21		20-16		15-11		10-6	
	M.	N. Kv.	M.	N. Kv.	M.	N. Kv.	M.	N. Kv.
1 Johtavia viranhaltijoita • Tjänsteinneh. i ledande ställning ..	—	—	—	—	—	—	—	—
2 Lakimiehiä • Juridisk personal	—	—	1	—	—	—	—	—
3 Insinöörejä, arkkitehtejä • Ingenjörer, arkitekter	—	—	—	—	—	—	—	—
4 Lääkäreitä, hammas- ja eläinlääk. • Läkare, tandläkare, veterin.	10	5	1	10	—	—	—	—
5 Korkeakoulututkinnon suorittaneita ²⁾ • Personer med högskole- examen ²⁾	2	2	—	2	2	1	—	—
6 Toimistohenkilöstöä • Kontorspersonal	99	7	120	31	87	213	—	7
7 Opettajia, kasvattajia • Pedagoger, uppfostrare	5	106	2	11	—	23	—	10
8 Soittotaitelijoita • Musiker	—	—	—	—	—	—	—	—
9 Hoitohenkilöstöä • Vårdpersonal	—	1	9	44	—	129	—	1
10 Laboratoriohenkilöstöä • Laboratoriepönsal	2	—	1	—	—	3	—	2
11 Rakennusmestareita, tekniikoita • Byggnästare, tekniker	20	—	4	—	—	—	—	—
12 Mekanikkoja, auton- ja raitiovaununkuljettajia • Mekaniker, chaufförer och spårvagnsförare	3	—	742	—	572	1	—	—
13 Työnjohtajia, emäntiä • Arbetsledare, hushållsföreståndare ..	31	—	20	2	4	1	—	—
14 Käsiyöntekijöitä • Hantverkare	2	—	2	—	—	2	—	1
15 Palohenkilöstöä • Brandpersonal	—	—	—	—	20	—	—	—
16 Rahastajia • Konduktörer	—	—	—	—	178	1 245	—	—
17 Vahtimestareita, varastonhoitajia • Vaktmästare, förrådsperson.	—	—	9	—	39	14	2	6
18 Keittäjiä, siivoojia • Kokerskor, städerskor	—	—	—	—	—	—	—	137
19 Muita viranhaltijoita • Övriga tjänsteinnehavare	—	—	17	2	13	3	5	—
20 <i>Kaikkiaan • Samtliga</i>	<i>174</i>	<i>121</i>	<i>928</i>	<i>102</i>	<i>915</i>	<i>1 635</i>	<i>7</i>	<i>164</i>

haltijat (jatk.) havare (forts.)	Sopimus- ja palkkiovirat Avtals- och arvodestjänster											Kaikki viranhaltijat Samtliga tjänsteinne- havare			Suoritetut palkat Utbetalade löner		
	Summa											mk			mk		
	5-		20-16		15-11		10-6		Summa			Summa			Summa		
	M.	N. Kv.	M.	N. Kv.	M.	N. Kv.	M.	N. Kv.	M.	N. Kv.	Summa	M.	N. Kv.	Summa	M.	N. Kv.	Summa
—	—	2	—	2	—	—	—	70	—	70	10 015 610	—	—	10 015 610	1		
—	—	11	—	11	15	—	15	130	6	136	11 510 470	627 610	12 138 080	2			
—	—	22	—	22	—	—	—	167	15	182	16 360 335	1 544 950	17 905 285	3			
—	—	18	20	38	9	3	12	158	99	257	12 564 502	6 859 785	19 424 287	4			
—	—	15	5	20	3	—	3	82	78	160	6 877 927	5 140 760	12 018 687	5			
—	—	328	258	586	8	3	11	629	1 413	2 042	37 120 195	61 413 780	98 533 975	6			
—	—	7	150	157	—	—	—	424	1 325	1 749	30 089 220	82 449 650	112 538 870	7			
—	—	—	—	—	4	—	4	81	—	81	11 229 910	—	11 229 910	8			
—	—	9	175	184	—	—	—	78	1 936	2 014	3 707 558	85 634 977	89 342 535	9			
—	—	3	5	8	—	—	—	21	80	101	1 107 140	3 175 150	4 282 290	10			
—	—	27	—	27	—	—	—	392	38	430	26 647 704	1 678 670	28 326 374	11			
—	—	1 317	1 131	318	—	—	—	1 597	5	1 602	77 020 590	200 525	77 221 115	12			
—	—	59	3	62	—	—	—	133	44	177	8 070 170	2 222 950	10 293 120	13			
—	—	4	3	7	—	—	—	31	49	80	1 477 522	1 811 570	3 289 092	14			
—	—	20	—	20	—	—	—	285	—	285	14 112 090	—	14 112 090	15			
—	—	178	1 245	1 423	—	—	—	190	1 246	1 436	3 369 880	48 089 760	51 459 640	16			
—	—	50	20	70	—	—	—	488	69	557	19 833 655	2 471 490	22 305 145	17			
—	—	2	—	139	—	1	1	6	1 574	1 580	335 850	47 319 688	47 655 538	18			
—	—	35	5	40	3	—	3	283	61	344	13 394 320	2 495 430	15 889 750	19			
—	—	2 210	2 029	4 134	42	7	49	5 245	8 038	13 283	304 844 648	353 136 745	657 981 393	20			

1) Kaupunginjohtaja ja apulaiskaupunginjohtajat ml. 2) Pätevyysvaatimuksena korkeakoulussa suoritettu loppitutkinto.

1) Inkl. stadsdirektör och biträdande stadsdirektörer. 2) Kompetensfordring vid högskola avlagd slutexamen.

224. Eräiden kaupungin viranhaltijoiden kuukausipalkat, palkkaindeksi sekä verojen osuus palkasta vuosina 1931—57

Månadslön, löneindex samt skatternas andel av lönen för några av stadens tjänsteinnehavare åren 1931—57

Viranhaltija Tjänsteinnehavare	Kuukausipalkka ¹⁾ • Månadslön ¹⁾						Reaalipalkkaindeksi ²⁾ Reallöneindex ²⁾ III 1957	Palkkaindeksi ³⁾ Löneindex ³⁾ (III 1945 = 100)				Tuloverot ⁴⁾ %:na bruttopalkasta Inkomstskatter ⁴⁾ i % av bruttolönen					
	I	III	III	III	III	III		III	III	III	III	I 1931		III 1956		III 1957	
	1931	1945	1950	1955	1956	1957		1950	1955	1956	1957	Perheeton Utan familj ⁵⁾	Perheellinen ⁵⁾ Med familj ⁵⁾	Perheeton Utan familj ⁵⁾	Perheellinen ⁵⁾ Med familj ⁵⁾	Perheeton Utan familj ⁵⁾	Perheellinen ⁵⁾ Med familj ⁵⁾
	m k																
Kaupunginjohtaja • Stadsdirektör	15 000	27 720	70 070	128 800	180 985	207 100	102	253	465	653	747	16.1	15.7	31.5	24.9	33.0	26.7
Apul. kaupunginjoht. • Bitr. stadsdirektör....	12 000	22 280	59 390	114 200	157 375	180 090	111	267	513	706	808	14.6	14.1	29.9	23.1	32.5	25.8
Kaupungininsinööri • Stadsingenjör	10 000	18 920	49 650	102 530	136 850	156 600	115	262	542	723	828	13.1	12.6	28.5	21.7	30.8	23.9
Kaupunginlääkäri (I) • Stadsläkare (I)	7 500	17 960	46 790	92 000	114 200	131 200	129	261	512	636	731	12.1	11.4	27.3	20.2	28.8	22.0
Kaupunginsihteeri • Stadssekreterare	6 900	15 240	43 940	87 290	107 990	124 000	132	288	573	709	814	11.7	10.9	26.7	19.4	28.8	21.8
Oikeusneuvosmies, vanh. • Justitierådman, äldre	6 350	12 840	38 720	78 550	92 000	111 800	130	302	612	717	871	11.2	10.5	25.1	17.6	27.9	20.7
Kaupunginkamreeri • Stadskamrerare	6 350	12 840	40 030	78 550	92 000	106 400	123	312	612	717	829	11.2	10.5	25.1	17.6	27.3	20.0
Satamakapteeni • Hamnkapten	5 800	11 920	36 350	70 610	74 520	86 800	110	305	592	625	728	10.8	10.0	24.2	15.7	25.9	18.0
Sähkölait. konemestari • Maskinmästare vid elverket	3 600	7 080	25 890	43 820	46 230	54 400	111	366	619	653	768	9.0	8.1	20.6	11.0	22.6	13.1
Kansakoul. miesopettaja • Folkskollär., manlig naisopettaja	2 900	6 800	23 280	39 330	46 230	60 200	153	342	578	680	885	7.8	6.9	20.6	11.0	23.4	14.1
Rahatoim. pääkassanhoitaja • Huvudkassör vid drätselkontoret	2 600	6 500	21 610	37 260	43 820	57 200	162	332	573	674	880	7.7	6.6	20.3	10.4	22.6	13.4
Lastentarhanopettaja • Barnträdgårdslärare ..	2 100	4 600	18 650	33 470	39 330	46 900	165	405	728	855	1 020	7.3	6.0	19.1	9.9	21.2	11.4
Kaup.kansl. kansliisti • Kanslist vid stadsk.	1 900	4 600	19 360	31 740	35 310	42 400	164	421	690	768	922	7.1	5.7	18.2	9.6	20.2	10.2
Huoltotarkastaja • Vårdinspektör	1 900	4 900	19 360	35 310	39 330	46 900	182	395	721	803	957	7.1	5.7	19.1	9.9	21.2	11.4
Kirjastoamanuenssi • Biblioteksamanuens..	1 900	4 600	18 650	31 740	35 310	42 400	164	405	690	768	922	7.1	5.7	18.2	9.6	20.2	10.2
Kaup.kansl. vahtimestari • Vaktmästare vid stadskansliet	1 700	4 284	17 230	28 640	31 740	38 300	166	402	669	741	894	6.9	5.5	17.4	9.3	19.3	9.9
Satamavalvoja • Hamnövervakare	1 500	3 952	17 230	30 130	31 740	38 300	188	436	762	803	969	6.5	4.6	17.4	9.3	19.3	9.9
Palomies • Brandman	1 700	4 120	16 630	28 640	31 740	38 300	166	404	695	770	930	6.9	5.5	17.4	9.3	19.3	9.9
Sairaanhoidaja • Sjuksköterska	1 500	3 570	16 630	27 140	31 740	38 300	188	466	760	889	1 073	6.5	4.6	17.4	9.3	19.3	9.9
Sairaala-apulainen • Sjukhusbiträde	800	2 310	11 160	18 860	20 930	25 900	239	483	816	906	1 121	3.8	1.5	14.9	7.5	16.4	8.6

¹⁾ Ilman ikäkorotuksia; myös taannehtivasti maksetut kuukausipalkat. ²⁾ Bruttopalkka jaettuna koko maan elinkustannusindeksillä 1 357.5 (vertailu aika v. 1931=100). ³⁾ Työntekijöiden palkkaindeksi on taul. 225 B. ⁴⁾ V. 1931 laskettu lopullinen vero, v. 1955—57 verokirjan mukainen pidätys. ⁵⁾ 3 lasta.

¹⁾ Exkl. älderstillägg; inkl. retroaktivt betalad lön. ²⁾ Bruttolönen dividerad med levnadskostnadsindex för hela landet, 1357.5 (basår 1931=100). ³⁾ Löneindex för arbetarna, se tab. 225 B. ⁴⁾ För år 1931 beräknad slutlig skatt, för åren 1955—57 enligt skattebok innehållit belopp. ⁵⁾ Med 3 barn.

**225. Työtunnit kaupungin töissä sekä työntekijöille maksetut palkat ¹⁾
 vuosina 1945—56**
**Arbetstimmar i stadens arbeten samt åt stadens arbetare utbetalade löner ¹⁾
 åren 1945—56**

A. Työtunteja yhden viikon aikana • Arbetstimmar under en vecka

Vuosi ja vuosineljännes År och kvartal	Miehet • Män				Naiset • Kvinnor			
	Aika- palkalla i tidlöns- arbete	Urakka- palkalla i ackord- arbete	Summa	Siitä urakka- palkalla, % Därav i ackord- arbete, %	Aika- palkalla i tidlöns- arbete	Urakka- palkalla i ackord- arbete	Summa	Siitä urakka- palkalla, % Därav i ackord- arbete, %
1945 I	183 937	19 526	203 463	9.6	24 053	150	24 203	0.6
1945 II	157 432	18 870	176 302	10.7	25 838	567	26 405	2.1
1945 III	165 692	15 822	181 514	8.7	22 535	20	22 555	0.1
1945 IV	155 019	29 220	184 239	15.9	19 487	255	19 742	1.3
1950 I	23 904	191 693	215 597	88.9	6 879	15 856	22 735	69.7
1950 II	21 611	156 681	178 292	87.9	9 828	18 758	28 586	65.6
1950 III	18 190	183 666	201 856	91.0	5 451	19 912	25 363	78.5
1950 IV	23 652	175 033	198 685	88.1	3 087	17 637	20 724	85.1
1954 I	132 527	169 880	302 407	56.2	18 352	4 768	23 120	20.6
1954 II	88 430	125 705	214 135	58.7	22 764	7 998	30 762	26.0
1954 III	94 257	143 181	237 438	60.3	20 772	6 466	27 238	23.7
1954 IV	94 741	145 037	239 778	60.5	17 512	5 499	23 011	23.9
1955 I	115 196	148 736	263 932	56.4	17 516	5 162	22 678	22.8
1955 II	77 395	129 440	206 835	62.6	23 319	8 073	31 392	25.7
1955 III	76 500	142 973	219 473	65.1	19 262	7 879	27 141	29.0
1955 IV	103 778	134 446	238 224	56.4	17 979	4 773	22 752	21.0
1956 I	120 959	123 413	244 372	50.5	17 942	4 903	22 845	21.5
1956 II	92 515	147 768	240 283	61.5	20 313	6 802	27 115	25.1
1956 III	93 401	101 287	194 688	52.0	21 344	6 005	27 349	22.0
1956 IV	109 277	133 033	242 310	54.9	19 088	3 073	22 161	13.9

B. Palkkaindeksi ²⁾ vuosineljänneksittäin • Löneindex ²⁾ kvartalsvis

Vuosi ja vuosineljännes År och kvartal	Miehet • Män			Naiset • Kvinnor		
	Keskitunti- palkka Medeltimlön	Keskituntiansio Medeltimförtjänst		Keskitunti- palkka Medeltimlön	Keskituntiansio Medeltimförtjänst	
		Aikapalkalla i tidlönsarbete	Aika- ja urak- kapalkalla i tidlöns- och ackordarbete		Aikapalkalla i tidlönsarbete	Aika- ja urak- kapalkalla i tidlöns- och ackordarbete
1945 I	100	100	100	100	100	100
1945 II	118	117	119	122	125	127
1945 III	157	156	158	167	169	169
1945 IV	161	162	170	171	174	175
1950 I	326	399	455	398	413	485
1950 II	393	464	542	466	475	572
1950 III	410	482	588	486	505	619
1950 IV	421	571	601	489	523	640
1954 I	673	715	788	677	703	727
1954 II	702	764	840	646	672	714
1954 III	707	772	844	662	678	718
1954 IV	709	767	846	678	701	733
1955 I	691	737	814	673	712	736
1955 II	718	801	876	651	681	721
1955 III	715	789	875	663	695	736
1955 IV	741	817	884	706	754	779
1956 I	740	848	886	719	767	791
1956 II	794	905	970	760	797	835
1956 III	845	972	1007	788	835	871
1956 IV	842	958	1004	822	855	876

¹⁾ Taulukot perustuvat kaupungin laitoksien (rakennusviraston, teollisuuslaitosten, liikennelaitoksen, satamalaitoksen, palolaitoksen, teurastamon sekä urheilu- ja retkeilytoimiston) Sosiaaliseen tutkimustoimistoon vuosineljänneksittäin antamiin tietoihin, yhden viikon ajalta maksetuista palkoista. ²⁾ Maaliskuun 1945=100. — Viranhaltijoiden palkkaindeksi on taul. 224.

¹⁾ Tabellerna grundas sig på av stadens verk (byggnadskontoret, industriverken, trafikverket, hamnverket, brandverket, slakthuset samt idrotts- och exkursionsbyrån) kvartalsvis till Sociala forskningsbyrån inlämnade uppgifter angående arbetarlönerna under en vecka. ²⁾ Mars 1945=100. — Löneindex för tjänstelinnehavarna, tab. 224.

Muist.: Takautuvasti maksettuja palkankorotuksia ei aina ole voitu ottaa huomioon.

Ann.: Retroaktivt utbetalade löneförhöjningar ha ej alltid kunnat inräknas.

C. Työntekijäryhmittain

Efter arbetargrupper

Työntekijäryhmät Arbetargrupper	Maaliskuu 1945 • Mars 1945					Joulukuu 1954	
	Työtunteja Arbetstimmar		Keski- tunti- palkka Medel- timlön	Keskituntiansio Medeltimförtjänst		Työtunteja Arbetstimmar	
	Aika- palkalla I tid- löns- arbete	Urakka- palkalla I ackord- arbete		Aika- palkalla I tid- löns- arbete	Aika- ja urakka- palkalla I tid- löns- och ackord- arbete	Aika- palkalla I tid- löns- arbete	Urakka- palkalla I ackord- arbete
<i>Miehet • Män</i>							
1 Kirvesmiehet telinetöissä • Timmermän i ställningsarb.	749	—	23.14	23.11	23.11	4 487	17 376
2 Kirvesmiehet muissa töissä • Timmermän i andra arbeten	10 494	3 244	24.77	25.64	28.33	—	—
3 Hakkurit kivitöissä • Huggare i stenarbeten	393	286	27.60	27.74	35.46	—	234
4 Porarit kivitöissä • Borrare i stenarbeten	2 418	742	27.40	27.39	30.28	447	2 973
5 Aputyöl. (rusnaajat) kivitöissä • Hantl. (rusnare) i sten- arbeten	17 635	6 995	19.81	20.12	22.78	920	6 858
6 Kadunlaskijat • Gatläggare	—	—	—	—	—	8	1 434
7 Viemäriputkenlaskijat • Avloppsledningsarbetare	1 742	—	23.39	23.61	23.61	121	1 253
8 Betonityöläiset • Betongarbetare	1 016	411	23.66	23.43	25.91	1 435	2 434
9 Betoniaputyöläiset • Betonghjälparbetare	—	—	—	—	—	—	47
10 Sementtityöläiset • Cementarbetare	—	—	—	—	—	270	831
11 Muurarit, rapparit • Murare, rappare	875	1 254	26.19	26.07	32.—	1 242	2 612
12 Putkimiehet, vanh. • Rörläggare, äldre	1 328	—	27.79	28.24	28.24	1 182	3 734
13 Putkimiehet, nuor. • Rörläggare, yngre	3 664	—	22.34	22.60	22.60	162	776
14 Sähköasentajat, vanh. • Elektriska montörer, äldre	7 104	139	27.59	29.21	29.44	2 676	10 503
15 Sähköasentajat, nuor. • Elektriska montörer, yngre	2 266	108	21.29	22.14	22.60	593	2 825
16 Sepät • Smeder	2 867	238	26.36	26.63	27.54	723	2 338
17 Sepänapulaiset • Smeder, hantlangare	1 352	106	20.73	20.79	21.20	118	415
18 Viilaajat • Filare	6 087	270	25.20	26.11	26.28	1 936	5 489
19 Koneenkäyttäjät • Maskinister	3 750	352	23.89	26.06	26.74	2 871	2 307
20 Lämmittäjät • Eldare	2 184	—	24.69	27.34	27.34	5 312	635
21 Autonkuljettajat (kaup. auto) • Chaufförer (stadens bil)	4 859	—	25.37	26.90	26.90	2 803	7 683
22 Autonapumiehet • Bilhjälpkarlar	4 786	—	22.32	22.33	22.33	227	5 892
23 Ajomiehet (kaup. hevonen) • Körkarlar (stadens häst)	240	—	21.80	21.85	21.85	153	—
24 Puistotyöläiset • Parkarbetare	1 799	—	21.18	21.34	21.34	1 566	825
25 Kadunlakaisijat • Gatsopare	6 481	—	22.42	24.60	24.60	9 259	—
26 Vartijat • Vakter	9 962	—	17.82	19.79	19.79	4 650	—
27 Muut ammattityöläiset • Andra yrkesarbetare	39 433	2 075	25.—	25.27	25.87	29 692	33 166
28 Muut seka- ja aputyöläiset • Andra grov- och hjälp- arbetare	50 453	3 306	20.32	21.04	21.61	21 888	32 397
29 <i>Summa</i>	183 937	19 526	22.54	23.38	24.31	94 741	145 037
<i>Naiset • Kvinnor</i>							
30 Raskaissa töissä • I tungt arbete	12 472	110	17.80	17.87	17.90	5 006	3 292
31 Puhdistus- ym. keveissä töissä • I rengörings- o.a. lätt- tare arbeten	11 581	40	17.87	17.72	17.73	12 506	2 207
32 <i>Summa</i>	24 053	150	17.84	17.80	17.82	17 512	5 499

December 1954	Joulukuu 1955 • December 1955						Marraskuu 1956 • November 1956						
	Keski- tunti- palkka Medel- timlön	Keskituntiansio Medeltimförtjänst		Työtunteja Arbetstimmar		Keski- tunti- palkka Medel- timlön	Keskituntiansio Medeltimförtjänst		Työtunteja Arbetstimmar		Keski- tunti- palkka Medel- timlön	Keskituntiansio Medeltimförtjänst	
		Aika- palkalla I tid- löns- arbete	Aika- ja urakka- palkalla I tidlöns- och ackord- arbete	Aika- palkalla I tid- löns- arbete	Urakka- palkalla I ackord- arbete		Aika- palkalla I tid- löns- arbete	Aika- ja urakka- palkalla I tidlöns- och ackord- arbete	Aika- palkalla I tidlöns- arbete	Urakka- palkalla I ackord- arbete		Aika- palkalla I tidlöns- arbete	Aika- ja urakka- palkalla I tidlöns- och ackord- arbete
178.83	180.03	221.48	4 158	16 349	184.56	193.04	234.57	4 206	16 566	203.12	218.77	267.54	1
165.20	—	225.47	12	176	165.50	220.—	229.84	16	312	188.29	256.00	252.79	2
167.60	173.30	215.90	628	3 124	176.75	184.65	112.66	502	2 603	197.95	211.83	253.13	4
146.80	154.65	197.86	2 097	8 131	148.24	155.23	198.17	913	6 179	162.80	168.07	231.44	5
158.48	221.25	223.63	47	47	162.—	162.—	189.51	150	667	185.42	261.89	278.02	6
153.95	221.40	217.13	514	965	174.91	208.22	215.49	177	862	188.30	215.74	245.12	7
161.80	160.57	204.90	949	2 198	164.63	167.93	205.87	1 413	3 051	184.27	188.09	233.08	8
150.—	—	205.13	—	—	—	—	—	—	—	—	—	—	9
182.94	185.93	223.63	320	370	183.84	187.60	209.64	396	301	206.06	210.56	235.24	10
190.25	193.64	234.91	1 072	1 838	190.28	207.79	249.63	867	2 390	207.01	238.40	277.35	11
172.05	223.33	250.08	1 393	3 494	182.66	240.80	259.81	1 624	3 780	199.41	288.91	292.85	12
155.65	214.98	217.97	127	1 267	157.85	256.24	235.18	444	1 204	170.31	258.71	267.06	13
168.43	238.71	248.48	3 023	9 455	179.74	237.32	268.57	5 072	9 422	209.03	271.79	291.41	14
138.82	200.79	211.80	623	2 150	154.45	192.25	218.04	572	2 370	177.36	230.85	245.67	15
164.12	184.93	216.16	863	2 110	173.18	205.07	227.60	1 581	1 578	207.63	241.78	253.22	16
135.16	167.25	179.76	94	235	137.91	181.70	219.65	141	347	157.20	202.99	252.28	17
158.26	211.03	234.21	1 843	5 463	169.17	231.54	249.78	2 821	4 499	198.24	262.22	273.79	18
166.23	193.71	205.17	3 576	1 546	178.41	210.44	212.35	2 187	2 691	195.86	233.65	248.33	19
162.46	200.55	201.99	4 519	587	179.91	220.89	220.35	4 641	458	196.80	255.61	254.37	20
161.38	184.66	218.49	3 113	8 040	167.17	193.19	234.48	3 853	8 210	191.34	210.85	250.21	21
139.97	131.54	218.24	329	6 614	142.84	149.69	236.—	165	7 453	159.54	181.23	249.07	22
144.—	144.02	144.02	154	—	152.33	152.33	152.33	101	—	170.25	170.25	170.25	23
144.27	148.80	165.18	2 169	301	162.97	167.41	175.27	3 960	1 149	170.66	173.82	186.04	24
161.80	161.84	161.84	9 447	—	168.76	168.76	168.76	11 421	—	185.97	185.97	185.97	25
116.96	136.99	136.99	3 595	—	127.14	149.01	149.01	3 669	28	148.48	172.40	172.51	26
172.88	206.04	217.48	33 257	32 138	182.78	225.07	231.38	43 605	24 409	212.35	246.94	255.86	27
139.27	142.71	175.59	25 856	27 848	142.97	146.19	174.17	14 780	32 504	157.99	178.82	212.40	28
159.70	179.40	205.89	103 778	134 446	167.12	190.94	214.92	109 277	133 033	189.86	223.97	244.12	29
126.85	130.85	140.47	6 247	3 239	129.43	135.82	144.45	5 726	2 561	154.95	158.96	166.46	30
117.30	122.41	124.96	11 732	1 534	123.29	133.49	134.78	13 362	512	141.35	149.38	150.00	31
120.90	124.82	130.58	17 979	4 773	125.95	134.30	138.81	19 088	3 073	146.71	152.25	156.16	32

226. Kaupungin työntekijöille maksetut palkat ja korvaukset vuosina 1951—55 Utbetalade löner och ersättningar åt stadens arbetare åren 1951—55

A. Kaikki palkat ja korvaukset v. 1951—55 • Samtliga löner och ersättningar åren 1951—55

Vuosi År	Rakennusvirasto • Byggnadskontoret							Vesilaitos Vattenverket	Kaasulaitos Gasverket	Sähkölaitos Elverket	Liikennelaitos Trafikverket	Satamarakennus- osasto Hamnbyggnads- avdelningen	Kaikkiaan ¹⁾ Totalsumma ¹⁾
	Katurakennus- osasto	Gatubyggnads- avdelningen	Puhtaanapito- osasto	Renhällnings- avdelningen	Talorakennus- osasto	Husbyggnads- avdelningen	Puisto-osasto Parkavdel- ningen						
	1 000 m k												
1951	567 686	258 748	305 726	109 338	107 961	1 349 459	80 863	173 740	296 091	396 618	248 762	2 545 533	
1952	620 845	323 562	405 551	104 303	119 549	1 573 810	78 549	173 276	402 526	451 143	293 989	2 973 293	
1953	785 267	312 801	466 667	118 550	120 492	1 803 777	98 003	208 475	394 801	470 356	398 154	3 373 566	
1954	715 618	342 741	484 083	109 431	126 481	1 778 354	100 089	196 014	367 647	476 804	378 380	3 297 288	
1955	662 967	409 026	471 099	113 515	121 325	1 777 932	103 516	179 993	364 645	521 445	334 503	3 282 034	

¹⁾ Tähän sisältyy erinäisiä korvauksia, joita ei ole otettu huomioon muissa taulukoissa.

¹⁾ Häri ingår ersättningar vilka ej iakttagits i övriga tabeller.

Muist. Teollisuuslaitoksissa on työntekijöiden palkat viety v:n 1952 alusta lähtien reikäkorteille. Tämän järjestelyn vuoksi ei aineistoa ole voitu tilastollisen käsittelyn yhteydessä täysin yhdenmukaistaa muun aineiston kanssa. Vertailukelpoisuutta on kuitenkin pidettävä tyydyttävänä. — Talorakennusosaston osalta on v. 1951 käsitelty 20 % ensiaineistosta, joten luvut on kerrottu 5:llä.

Ann. Vid industriverken äro arbetarnas löner fr.o.m. år 1952 förda på hälkort. Till följd härav har icke detta material vid den statistiska behandlingen fullständigt samordnats med det övriga materialet. Jämförbarheten bör ändå anses tillfredsställande. — Uppgifterna för husbyggnadsavdelningen grunda sig för år 1951 på en bearbetning av 20 % av primärmaterialet, varför resultatet multiplicerats med 5.

B. Kokonaisansio maksuperusteen mukaan v. 1951—55 Totalförtjänst enligt grund för utbetalningen åren 1951—55

Vuosi ja laitos (osasto) År och verk (avdelning)	Aikatyö Tidlöns- arbete	Urakka- työ Ackord- arbete	Ylityö ¹⁾ Över- tids- arbete ¹⁾	Vuosi- loima Semester	Sairaus- aika Sjuk- ledighet	Muu ansio Diverse Inkomster	Summa
	1 000 m k						
1955							
Katurakennusosasto • Gatubyggnadsavdel- ningen	186 005	374 941	17 997	53 138	28 763	1 582	662 426
Puhtaanapito-osasto • Renhällningsavd. . .	171 484	150 278	45 826	23 607	11 810	6 021	409 026
Talorakennusosasto • Husbyggnadsavdel- ningen	118 993	285 505	8 064	37 236	20 141	—	469 939
Puisto-osasto • Parkavdelningen	63 600	35 744	2 091	8 885	3 139	56	113 515
Hankintaosasto • Anskaffningsavdel- ningen	23 978	78 121	2 059	11 008	5 466	649	121 281
<i>Rakennusvirasto • Byggnadskontoret</i>	<i>564 060</i>	<i>924 589</i>	<i>76 037</i>	<i>133 874</i>	<i>69 319</i>	<i>8 308</i>	<i>1 776 187</i>
<i>Vesilaitos • Vattenverket</i>	<i>23 382</i>	<i>60 414</i>	<i>7 178</i>	<i>8 570</i>	<i>3 349</i>	<i>623</i>	<i>103 516</i>
<i>Kaasulaitos • Gasverket</i>	<i>54 647</i>	<i>83 055</i>	<i>17 879</i>	<i>16 959</i>	<i>6 376</i>	<i>1 077</i>	<i>179 993</i>
<i>Sähkölaitos • Elverket</i>	<i>68 090</i>	<i>219 447</i>	<i>32 316</i>	<i>29 186</i>	<i>11 853</i>	<i>3 753</i>	<i>364 645</i>
<i>Liikennelaitos • Trafikverket</i>	<i>253 089</i>	<i>167 725</i>	<i>30 477</i>	<i>44 424</i>	<i>22 929</i>	<i>2 800</i>	<i>521 444</i>
<i>Satamarakennusosasto • Hamnbyggnads- avdelningen</i>	<i>68 164</i>	<i>206 567</i>	<i>7 717</i>	<i>28 656</i>	<i>22 369</i>	<i>1 030</i>	<i>334 503</i>
Kaikkiaan • Totalsumma	1 031 432	1 661 797	171 604	261 669	136 195	17 591	3 280 288
1954	1 100 461	1 641 192	141 614	261 049	130 351	21 157	3 295 824
1953	1 179 919	1 667 697	127 032	251 241	131 388	15 054	3 372 331
1952	1 110 704	1 329 026	173 135	225 302	113 842	18 870	2 970 879
1951	992 284	1 151 645	105 230	188 567	87 592	15 871	2 541 189
	%						
1955	31.4	50.7	5.2	8.0	4.2	0.6	100.0
1954	33.4	49.8	4.3	7.9	4.0	0.6	100.0
1953	35.0	49.4	3.8	7.4	3.9	0.5	100.0
1952	37.4	44.8	5.8	7.6	3.8	0.6	100.0
1951	39.1	45.8	4.1	7.4	3.5	0.6	100.0

¹⁾ Hättätyö ml. • ¹⁾ Inkl. nödarbete.

C. Työntekijöiden luku ja keskimääräinen ansio¹⁾ työtuntien mukaan vuosina 1951—55
 Antal arbetare och medelförtjänst¹⁾ efter antal arbetstimmar åren 1951—55

Vuosi ja ammattiryhmä År och yrkesgrupp	Työtunteja • Arbetstimmar																			
	—500	501—1 000	1 001—1 500	1 501—1 600	1 601—1 700	1 701—1 800	1 801—1 900	1 901—2 000	2 001—	Summa	—500	501—1 000	1 001—1 500	1 501—1 600	1 601—1 700	1 701—1 800	1 801—1 900	1 901—2 000	2 001—	
1955	<i>Työntekijöiden luku • Antal arbetare</i>									<i>Keskimääräinen ansio, mk • Medelförtjänst, mk</i>										
Työnjohtajat • Arbetsledare	10	9	6	4	1	2	1	6	64	103	77 659	217 888	358 257	392 165	433 002	492 290	610 945	571 795	587 097	
Sukeltajat • Dykare	5	1	—	—	—	1	—	1	4	12	79 512	233 607	—	—	—	794 681	—	786 701	935 938	
Muurarit, rapparit ym. • Murare, rappare etc.	74	34	24	5	7	9	23	20	72	268	72 863	259 135	420 572	521 602	438 531	625 452	561 938	651 272	560 229	
Kivityönt. ym. • Stenarb. etc.	21	18	14	2	3	7	10	20	87	182	58 272	173 596	339 773	375 162	399 998	456 360	465 250	485 648	528 259	
Puutyöntekijät, maalarit ym. Träarbetare, målare etc.	139	112	52	11	16	24	42	74	325	795	59 712	180 722	347 539	379 954	392 602	451 441	474 252	511 433	539 665	
Sepät, viilarit ym. • Smeder, filare etc.	28	29	17	8	9	17	27	46	351	532	71 114	175 562	345 941	469 852	466 792	513 709	497 895	531 113	571 022	
Asentajat, hienomekanikot ym. • Montörer, finmekaniker etc.	34	29	22	8	10	15	18	24	452	612	88 053	186 446	364 827	439 426	447 629	478 208	541 699	516 872	615 946	
Koneenkäyttäjät, autonkuljettajat ym. • Maskinister, bilchaufförer etc.	132	51	42	10	13	14	17	36	363	678	67 900	165 282	293 445	371 912	395 901	433 126	471 280	486 197	565 789	
Ratatyönt. ym. • Banarb. etc.	4	10	14	3	2	8	6	10	111	168	73 088	180 818	317 026	375 834	401 215	433 576	464 353	477 485	543 084	
Muut ammattityöntekijät	23	5	10	10	4	12	23	41	187	315	83 081	214 700	343 484	391 578	417 330	416 509	475 028	489 623	530 844	
Övriga yrkesarbetare	609	172	76	11	29	41	75	119	705	1 837	28 165	118 567	246 959	355 053	387 795	397 865	432 397	449 423	489 329	
Sekatyöntek. • Grovarbetare	1 419	569	286	36	47	41	59	65	326	2 848	35 009	124 427	227 692	305 935	331 750	348 966	354 869	373 262	404 271	
Ammattimiesten apulaiset ym. • Hjälparbetare etc.	6	13	5	1	1	6	—	1	11	44	30 203	110 341	198 874	236 100	190 226	340 874	—	563 123	445 099	
Tuntikirjurit ym. • Tidskrivare etc.	21	38	22	13	12	21	24	55	123	329	60 386	148 503	259 474	357 290	347 303	414 144	421 582	452 273	502 147	
Eri ammateissa työskenn. Arbetare som utf. fl. yrken																				
Summa	2 525	1 090	590	122	154	218	325	518	3 181	8 723	39 810	141 697	270 794	368 387	379 717	427 690	450 796	477 166	531 343	
Lähetit, oppilaat ym. Springgossar, lärlingar etc.	76	82	24	4	3	4	—	—	21	214	51 548	113 862	175 344	299 453	275 060	208 579	—	—	289 391	
Naiset • Kvinnor	230	169	151	12	21	22	20	50	252	927	30 817	104 625	176 101	230 988	247 090	281 731	284 962	295 982	325 580	
Kaikkiaan • Samtliga	2 831	1 341	765	138	178	244	345	568	3 454	9 864	39 395	135 323	249 109	354 441	362 306	411 455	441 183	461 217	514 859	
1954	3 349	1 668	882	147	167	213	359	632	3 580	10 997	35 301	131 742	242 128	335 244	363 025	392 820	422 716	440 166	491 344	
1953	4 923	1 884	942	166	198	252	382	635	3 613	12 995	34 188	127 087	229 717	305 493	347 504	368 880	404 236	441 056	477 794	
1952	3 491	1 182	882	159	151	217	328	587	3 296	10 293	31 275	131 032	243 900	314 032	346 955	385 563	411 591	428 082	482 384	
1951	2 649	926	720	133	160	229	357	571	3 012	8 757	28 506	127 737	230 065	285 174	314 491	333 175	356 029	382 782	438 354	

¹⁾ Sairausajan korvausta ei ole erotettu teollisuuslaitosten keskimääräisistä ansioista v. 1952—55.
¹⁾ Från medelinkomsten för åren 1952—55 vid industriverken har ersättning för sjukledighet ej avdragits.

227. Kaupungin töissä koko vuoden olleet työntekijät ja heidän vuosiansionsa vuosina 1950—55
I stadens arbeten hela året anställda arbetare och deras årsförtjänst åren 1950—55

Vuosi ja ammattiryhmä År och yrkesgrupp	Rakennus- virasto Byggnads- kontoret		Vesilaitos Vattenverket		Kaasulaitos Gasverket		Sähkölaitos Elverket		Liikennelaitos Trafikverket		Satamarakennus- osasto Hamnbyggnads- avdelningen		Summa	
	Työntekijöitä Arbetare	Keski- määräinen vuosiansio Medelårs- förtjänst mk	Työntekijöitä Arbetare	Keski- määräinen vuosiansio Medelårs- förtjänst mk	Työntekijöitä Arbetare	Keski- määräinen vuosiansio Medelårs- förtjänst mk	Työntekijöitä Arbetare	Keski- määräinen vuosiansio Medelårs- förtjänst mk	Työntekijöitä Arbetare	Keski- määräinen vuosiansio Medelårs- förtjänst mk	Työntekijöitä Arbetare	Keski- määräinen vuosiansio Medelårs- förtjänst mk	Työntekijöitä Arbetare	Keski- määräinen vuosiansio Medelårs- förtjänst mk
1955														
<i>Miehet • Män</i>														
Työnjohtajat • Arbetsledare	6	498 514	7	642 133	—	—	3	656 827	47	604 342	7	515 071	70	592 372
Sukeltajat • Dykare	—	—	—	—	—	—	—	—	—	—	5	932 338	5	932 338
Muurarit, rapparit ym. • Murare, rappare etc.	118	601 974	1	566 059	3	550 741	1	602 438	—	—	2	520 084	125	599 151
Kivityöntekijät ym. • Stenarbetare etc.	101	516 344	—	—	—	—	6	621 286	—	—	28	505 605	135	518 781
Puutyöntekijät, maalarit ym. • Träarbetare, målare etc.	311	538 786	3	580 525	8	532 021	21	549 835	39	524 810	103	531 892	485	536 823
Sepät, viilarit ym. • Smeder, filare etc.	99	545 580	91	617 894	73	563 347	52	555 044	107	546 048	4	500 160	426	564 918
Asentajat, hienomekanikot ym. • Montörer, finmekaniker etc.	47	566 174	11	597 075	41	559 666	222	638 425	164	610 202	—	—	485	614 284
Koneenkäyttäjät, autonkuljettajat ym. • Maskinister, bilchaufförer etc.	233	584 033	4	558 917	27	542 299	55	534 090	25	554 384	29	488 580	373	563 970
Ratatyöntekijät ym. • Banarbetare etc.	—	—	—	—	—	—	—	—	133	546 530	11	478 636	144	541 343
Muut ammattityöntekijät • Övriga yrkesarbetare	60	459 866	4	544 127	13	491 500	1	482 262	154	568 499	24	463 087	256	528 528
Sekatyöntekijät • Grovarbetare	711	500 623	15	457 946	25	436 489	81	481 813	23	461 348	184	448 500	1 455	458 974
Ammattimiesten apulaiset ym. • Hjälparbetare etc.	349	379 368												
Tuntikirjurit ym. • Timskrivare etc.	8	477 946	2	363 691	—	—	1	563 123	—	—	—	—	11	464 916
Eri ammateissa työskennelleet • Arbetare, sysselsatta inom flere yrken	148	493 244	28	533 972	60	445 236	236	485 871
<i>Summa</i>	2 191	503 513	138	591 358	190	536 436	443	582 138	722	564 837	522	467 790	4 206	522 257
<i>Lahetit, oppilaat • Springgossar, lärlingar</i>	11	284 769	2	432 539	—	—	4	286 892	5	241 466	—	—	22	288 747
<i>Naiset • Kvinnor</i>	172	317 027	6	303 049	9	285 394	23	283 303	178	319 207	4	277 593	392	314 696
Kaikkiaan • Samtliga	2 374	488 988	146	577 334	199	525 082	470	565 001	905	514 739	526	466 343	4 620	503 534
<i>Miehet • Män</i>														
1954	2 458	464 939	139	551 422	219	512 877	469	532 065	909	488 083	603	463 398	4 797	480 388
1953	2 475	444 617	134	563 471	288	517 686	568	509 705	848	484 381	575	450 723	4 888	467 360
1952	2 235	449 255	133	548 417	262	510 161	458	520 541	888	460 491	482	451 953	4 458	465 646
1951	2 205	402 134	143	496 942	321	469 163	468	461 904	836	428 745	472	396 972	4 445	420 774
1950	1 816	308 621	123	361 731	316	332 975	382	348 912	584	337 856	399	299 212	3 620	320 483

228. Kaupungin palveluksessa oleville sattuneet tapaturmat korvausvuoden mukaan vuosina 1953—56

Olycksfall bland personer i stadens tjänst efter ersättningsår åren 1953—56

A. Tapaturmat vahingon synn mukaan laitoksittain Olycksfall i olika inrättningar fördelade efter orsaken till skadan

Vuosi ja laitos År och inrättning	Vahingon syy • Orsaken till skadan						Summa
	Koneet Maskiner	Kulku- ja kuljetus- neuvot Trafik- och transport- medel	Käsityö- aseet Arbets- verktyg	Eri- esineldn aiheuttamat tapaturmat Olycksfall som försä- kats av olika föremål	Siitä Hevliä Därav Inndriga	Ammat- titaudit Yrkes- sjuk- domar	
1956							
Kiinteistövirasto • Fastighetskontoret	4	15	16	36	36	—	71
Rakennusvirasto • Byggnadskontoret	41	102	98	541	514	1	783
Sätamalaitos • Hamnverket	22	35	42	214	206	—	313
Vesilaitos • Vattenverket	1	3	5	36	36	—	45
Sähkölaitos • Elverket	13	23	25	147	143	2	210
Kaasulaitos • Gasverket	6	7	9	51	47	2	75
Sairaalat • Sjukhusen	3	22	9	171	167	9	214
Teurastamo • Slakthuset	—	3	8	26	26	—	37
Puutavara- ja polttoainetoimisto • Trävaru- och bränslekontoret	2	6	13	35	33	—	56
Muut laitokset • Övriga inrättningar	39	42	29	209	200	1	320
<i>Summa</i>	<i>131</i>	<i>258</i>	<i>254</i>	<i>1 466</i>	<i>1 408</i>	<i>15</i>	<i>2 124</i>
1955	181	194	240	1 611	1 500	23	2 249
1954	187	224	307	1 750	1 663	15	2 483
1953	205	200	342	1 959	1 860	15	2 721

B. Tapaturmien luku sukupuolen ja vamman alueen mukaan Antal olycksfall efter kön och område där skadan skett

Vuosi ja sukupuoli År och kön	Pää Huvudet	Kaula Halsen	Rinta Bröstat	Vatsa Magen	Lantlo Höften	Selkä Ryggen	Yläraajat Övre extremiteter	Alaraajat Nedre extremiteter	Koko ruumis Hela kroppen	Summa	
1956	M.	407	5	129	5	75	62	467	420	3	1 573
	N. • Kv.	47	—	22	3	23	8	165	126	—	394
	<i>Summa</i>	<i>454</i>	<i>5</i>	<i>151</i>	<i>8</i>	<i>98</i>	<i>70</i>	<i>632</i>	<i>546</i>	<i>3</i>	<i>1 967</i>
1955	M.	406	3	126	4	74	68	562	470	3	1 716
	N. • Kv.	47	1	15	1	15	11	145	111	1	347
	<i>Summa</i>	<i>453</i>	<i>4</i>	<i>141</i>	<i>5</i>	<i>89</i>	<i>79</i>	<i>707</i>	<i>581</i>	<i>4</i>	<i>2 063</i>
1954	M.	487	8	131	13	60	106	626	560	4	1 995
	N. • Kv.	37	—	10	1	13	8	125	124	—	318
	<i>Summa</i>	<i>524</i>	<i>8</i>	<i>141</i>	<i>14</i>	<i>73</i>	<i>114</i>	<i>751</i>	<i>684</i>	<i>4</i>	<i>2 313</i>
1953	M.	544	5	161	15	50	127	630	597	3	2 132
	N. • Kv.	59	—	12	2	12	5	136	105	1	332
	<i>Summa</i>	<i>603</i>	<i>5</i>	<i>173</i>	<i>17</i>	<i>62</i>	<i>132</i>	<i>766</i>	<i>702</i>	<i>4</i>	<i>2 464</i>

C. Tapaturmien luku vahingoittumiskuukauden mukaan Antal olycksfall efter månad då skadan skett

Vuosi År	Kuukausi • Månad												Summa
	I	II	III	IV	V	VI	VII	VIII	IX	X	XI	XII	
1956	229	200	128	216	202	190	148	196	227	254	283	232	2 505
Siitä Liikennelaitos • Därav Trafikverket	47	39	18	37	51	48	36	58	47	45	65	47	538
1955	242	207	275	225	237	190	160	196	250	214	207	209	2 612
1954	247	265	285	210	264	243	213	192	227	245	224	213	2 828
1953	279	230	333	273	224	235	211	180	240	247	268	221	2 941

Muist.: Liikennelaitos sisältyy vain C-taulukon lukuihin. B- ja C-taulukoiden luvut tarkoittavat uusia tapauksia.

Anm.: Trafikverket ingår endast i uppgifterna för tab. C. Uppgifterna för tabellerna B och C avser nya fall.

229. Kaupunginvaltuutettujen vaalit vuonna 1956 Val av stadsfullmäktige år 1956

A. Äänioikeutetut ja äänestäneet äänestysalueittain Röstberättigade och röstande efter röstningsområden

Röstnings- område	Äänioikeutettuja Röstberättigade			Äänestäneitä • Röstande										Kalkkiaa Samtliga
				Helsingin vaalipiiristä							Hylätty- jä vaali- lippuja Kasse- rade val- sedlar	Muista vaali- piireistä Från övriga val- kretsar		
				Omasta äänestys- alueesta			Muista äänes- tysalueista		Summa					
				Från eget röstningsområde		Summa	Från annat röstningsomr.		Summa	Summa				
M.	N. Kv.	M.	N. Kv.	M.	N. Kv.		M.	N. Kv.			Summa			
1	772	1 223	1 995	537	817	14	7	551	824	1 375	1	189	1 564	
2	864	1 425	2 289	545	916	1	2	546	918	1 464	—	88	1 552	
3	869	1 496	2 365	652	1 006	1	1	653	1 007	1 660	3	91	1 751	
4	865	1 271	2 136	576	810	3	3	579	813	1 392	—	15	1 407	
5	1 088	1 401	2 489	591	917	1	2	592	919	1 511	2	44	1 555	
6	840	1 476	2 316	594	904	6	9	600	913	1 513	8	116	1 629	
7	897	1 350	2 247	613	914	5	1	618	915	1 533	4	67	1 600	
8	745	1 283	2 028	489	844	1	4	490	848	1 338	7	30	1 368	
9	1 029	1 427	2 456	592	936	5	5	597	941	1 538	3	57	1 595	
10	1 171	1 237	2 408	607	771	8	6	615	777	1 392	3	107	1 499	
11	868	1 420	2 288	630	952	1	4	631	956	1 587	1	62	1 649	
12	950	1 406	2 356	621	903	5	2	626	905	1 531	1	85	1 616	
13	908	1 618	2 526	622	1 052	—	1	622	1 053	1 675	6	45	1 720	
14	927	1 551	2 478	620	979	4	3	624	982	1 606	4	65	1 671	
15	998	1 636	2 634	643	1 032	2	1	645	1 033	1 678	7	173	1 851	
16	696	1 416	2 112	466	828	2	5	468	833	1 301	4	54	1 355	
17	762	1 375	2 137	512	843	8	4	520	847	1 367	5	53	1 420	
18	975	1 630	2 605	618	983	—	1	618	984	1 602	6	51	1 653	
19	849	1 463	2 312	540	909	3	8	543	917	1 460	7	62	1 522	
20	840	1 306	2 146	574	757	1	1	575	758	1 333	7	8	1 341	
21	875	1 383	2 258	564	868	1	—	565	868	1 433	10	25	1 458	
22	1 113	1 227	2 340	552	777	1	—	553	777	1 330	6	5	1 335	
23	634	1 160	1 794	429	770	—	2	429	772	1 201	3	88	1 289	
24	896	1 516	2 412	613	1 039	1	1	614	1 040	1 654	7	23	1 677	
25	983	1 744	2 727	644	1 190	2	2	646	1 192	1 838	6	117	1 955	
26	867	1 573	2 440	615	1 085	—	—	615	1 085	1 700	2	19	1 719	
27	1 032	1 586	2 618	667	1 037	—	—	667	1 037	1 704	7	10	1 714	
28	751	1 428	2 179	507	942	1	—	508	942	1 450	5	50	1 500	
29	637	1 015	1 652	401	667	3	2	404	669	1 073	—	28	1 101	
30	704	1 114	1 818	469	755	1	4	470	759	1 229	8	37	1 266	
31	1 018	1 533	2 551	658	934	6	1	664	935	1 599	4	70	1 669	
32	736	1 044	1 780	460	599	3	—	463	599	1 062	5	13	1 075	
33	937	1 343	2 280	609	763	1	—	610	763	1 373	7	7	1 380	
34	792	1 010	1 802	511	615	—	—	511	615	1 126	8	15	1 141	
35	759	1 273	2 032	616	880	1	4	617	884	1 501	7	16	1 517	
36	868	1 377	2 245	871	540	—	—	871	540	1 411	5	4	1 415	
37	890	1 397	2 287	594	805	1	2	595	807	1 402	6	28	1 430	
38	727	1 574	2 301	482	1 032	—	3	482	1 035	1 517	5	39	1 556	
39	1 000	1 578	2 578	679	995	1	1	680	996	1 676	—	23	1 699	
40	1 291	2 331	3 622	776	974	—	—	776	974	1 750	4	6	1 756	
41	966	1 427	2 393	669	897	—	—	669	897	1 566	8	11	1 577	
42	892	1 338	2 230	621	832	—	2	621	834	1 455	7	41	1 496	
43	1 031	1 555	2 586	722	1 043	1	—	723	1 043	1 766	5	61	1 827	
44	1 003	1 435	2 438	693	927	—	—	693	927	1 620	4	24	1 644	
45	984	1 352	2 336	657	814	1	3	658	817	1 475	5	16	1 491	
46	976	1 434	2 410	631	848	—	—	631	848	1 479	13	5	1 484	
47	792	1 185	1 977	545	743	1	2	546	745	1 291	8	29	1 320	
48	1 009	1 462	2 471	548	945	4	5	552	950	1 502	3	18	1 520	
49	909	1 343	2 252	598	798	—	—	598	798	1 396	3	12	1 408	

Ks. karttaliitettä äänestysalueista.

Jatkoa • Fortsättning

Röstnings- område	Äänloikeutettu Röstberättigade			Äänestäneitä • Röstande										Kaikkiaan Samtliga		
				Helsingin vaalipiiristä											Muista vaali- piireistä	
				Från Helsingfors valkrets												Från övriga val- kretsar
				Omasta äänestys- alueesta Från eget röstningsområde		Muista äänestys- alueista Från annat röstningsomr.		Summa			Hylätty- jä vaai- lippuja Kasse- rade val- sedlar					
M.	N. Kv.	Summa	M.	N. Kv.	M.	N. Kv.	M.	N. Kv.	Summa							
50	919	1 325	2 244	569	727	5	2	574	729	1 303	5	28	1 331			
51	716	1 046	1 762	512	648	5	3	517	651	1 168	2	6	1 174			
52	767	1 511	2 278	564	1 091	4	1	568	1 092	1 660	7	183	1 843			
53	760	1 351	2 111	567	991	—	3	567	994	1 561	2	214	1 775			
54	704	1 362	2 066	549	1 003	—	3	549	1 006	1 555	—	44	1 599			
55	776	1 377	2 153	579	1 004	3	3	582	1 007	1 589	3	118	1 707			
56	781	1 648	2 429	590	1 150	1	1	591	1 151	1 742	5	20	1 762			
57	741	1 491	2 232	582	1 085	1	2	583	1 087	1 670	3	33	1 703			
58	723	1 372	2 095	534	1 017	5	8	539	1 025	1 564	3	51	1 615			
59	597	1 143	1 740	398	781	2	2	400	783	1 183	2	172	1 355			
60	843	1 655	2 498	617	1 208	—	2	617	1 210	1 827	8	23	1 850			
61	995	1 721	2 716	731	1 217	1	1	732	1 218	1 950	9	65	2 015			
62	831	1 895	2 726	586	1 310	—	—	586	1 310	1 896	5	20	1 916			
63	975	1 909	2 884	731	1 389	1	1	732	1 390	2 122	6	16	2 138			
64	908	1 549	2 457	682	1 137	—	—	682	1 137	1 819	3	57	1 876			
65	818	1 410	2 228	562	950	1	1	563	951	1 514	2	13	1 527			
66	1 076	1 761	2 837	717	1 214	1	4	718	1 218	1 936	4	54	1 990			
67	916	1 569	2 485	638	1 042	—	2	638	1 044	1 682	4	24	1 706			
68	630	1 029	1 659	466	701	3	2	469	703	1 172	2	31	1 203			
69	510	940	1 450	377	624	—	—	377	624	1 001	2	53	1 054			
70	670	1 666	2 336	464	1 095	2	—	466	1 095	1 561	4	61	1 622			
71	739	1 145	1 884	527	786	—	—	527	786	1 313	3	5	1 318			
72	636	1 090	1 726	492	809	—	1	492	810	1 302	—	54	1 356			
73	770	1 270	2 040	571	847	2	5	573	852	1 425	5	83	1 508			
74	584	981	1 565	423	663	2	2	425	665	1 090	2	42	1 132			
75	1 125	1 867	2 992	836	1 262	2	2	838	1 264	2 102	2	67	2 169			
76	763	1 214	1 977	519	764	—	—	519	764	1 283	1	12	1 295			
77	957	1 434	2 391	676	934	1	1	677	935	1 612	4	13	1 625			
78	820	1 144	1 964	575	760	2	3	577	763	1 340	7	7	1 347			
79	984	1 329	2 313	707	864	1	1	708	865	1 573	5	8	1 581			
80	689	1 046	1 735	460	668	—	1	460	669	1 129	4	1	1 130			
81	937	1 412	2 349	685	952	1	3	686	955	1 641	7	15	1 656			
82	1 039	1 505	2 544	689	934	3	2	692	936	1 628	10	23	1 651			
83	806	1 137	1 943	544	745	—	—	544	745	1 289	6	7	1 296			
84	932	1 093	2 025	611	744	2	—	613	744	1 357	5	15	1 372			
85	912	1 149	2 061	620	807	1	1	621	808	1 429	3	22	1 451			
86	881	1 180	2 061	624	812	—	—	624	812	1 436	5	18	1 454			
87	982	1 511	2 493	787	1 127	1	2	788	1 129	1 917	5	33	1 950			
88	879	1 401	2 280	713	916	4	1	717	917	1 634	3	22	1 656			
89	370	630	1 000	280	461	1	4	281	465	746	—	10	756			
90	699	1 161	1 860	437	577	7	26	444	603	1 047	4	10	1 057			
91	433	648	1 081	306	419	3	9	309	428	737	1	55	792			
92	920	1 284	2 204	612	848	2	4	614	852	1 466	2	22	1 488			
93	789	1 064	1 853	556	755	3	5	559	760	1 319	1	—	1 319			
94	925	1 294	2 219	679	895	—	1	679	896	1 575	—	14	1 589			
95	899	1 271	2 170	611	821	4	5	615	826	1 441	—	70	1 511			
96	862	1 298	2 160	654	880	1	2	655	882	1 537	3	36	1 573			
97	825	1 147	1 972	601	795	3	3	604	798	1 402	4	27	1 429			
98	789	1 345	2 134	610	981	—	3	610	984	1 594	3	54	1 648			
99	931	1 240	2 171	622	749	1	3	623	752	1 375	4	33	1 408			
100	358	470	828	226	272	1	1	227	273	500	—	9	509			
101	778	1 031	1 809	593	710	10	29	603	739	1 342	1	58	1 400			
102	900	1 181	2 081	701	870	1	12	702	882	1 584	—	10	1 594			
103	663	727	1 390	449	477	—	—	449	477	926	4	5	931			
104	573	705	1 278	338	414	—	1	338	415	753	3	12	765			
105	754	802	1 556	420	413	—	—	420	413	833	—	8	841			
106	294	324	618	180	174	2	—	182	174	356	1	2	358			

Se kartbilagan över röstningsområdena.

Jatkoa • Fortsättning

Jatkoa • Fortsättning

Äänestys- alue Röstnings- område	Äänioikeutettuja Röstberättigade			Äänestäneitä • Röstande										Muista vaali- piireistä Från övriga val- kretsar	Kaikkiaan Samtliga
				Helsingin vaalipiiristä Från Helsingfors valkrets									Hylätty- jä vaali- lippuja Kasse- rade val- sedlar		
				Omasta äänestys- alueesta Från eget röstningsområde		Muista äänestys- alueista Från annat röstningsomr.		Summa							
				M.	N. Kv.	M.	N. Kv.	M.	N. Kv.	M.	N. Kv.	Summa			
107	1 016	1 053	2 069	567	499	3	2	570	501	1 071	—	12	1 083		
108	1 321	1 476	2 797	825	867	—	1	825	868	1 693	8	27	1 720		
109	584	667	1 251	374	394	—	—	374	394	768	2	7	775		
110	1 125	1 399	2 524	778	894	2	5	780	899	1 679	—	25	1 704		
111	1 119	1 375	2 494	788	963	1	—	789	963	1 752	2	10	1 762		
112	995	1 718	2 713	613	806	7	15	620	821	1 441	7	14	1 455		
113	679	927	1 606	417	522	5	7	422	529	951	4	7	958		
114	766	993	1 759	488	604	—	1	488	605	1 093	3	12	1 105		
115	873	1 153	2 026	546	660	1	1	547	661	1 208	3	13	1 221		
116	941	1 003	1 944	542	574	1	—	543	574	1 117	2	6	1 123		
117	1 165	1 434	2 599	733	836	—	—	733	836	1 569	1	13	1 582		
118	959	1 140	2 099	574	630	—	1	574	631	1 205	9	9	1 214		
119	557	645	1 202	309	326	1	1	310	327	637	3	6	643		
120	1 093	1 257	2 350	698	647	1	—	699	647	1 346	3	12	1 358		
121	126	163	289	85	109	—	—	85	109	194	—	5	199		
122	1 823	2 208	4 031	1 348	1 534	7	16	1 355	1 550	2 905	1	96	3 001		
123	518	630	1 148	304	352	1	1	305	353	658	1	12	670		
124	879	947	1 826	483	492	—	1	483	493	976	5	—	976		
125	284	361	645	191	215	—	—	191	215	406	—	1	407		
126	979	1 068	2 047	564	593	1	—	565	593	1 158	3	13	1 171		
127	720	788	1 508	391	379	—	—	391	379	770	3	9	779		
128	457	535	992	324	310	3	3	327	313	640	2	23	663		
129	261	293	554	171	168	4	—	175	168	343	—	80	423		
130	4 477	4 089	8 566	274	250	3	1	277	251	528	—	27	555		
Summa	112 555	167 729	280 284	73 379	105 100	238	334	73 617	105 434	179 051	491	4 909	183 960		

B. Hyväksytyt vaaliliput puolueittain ja äänestysalueittain
Godkända valsedlar efter partier och röstningsområden

Äänestys- alue Röstnings- område	(Ruotsalainen vaaliliitto) Svenska valförbundet	Kans. Kokoomuksen ja Vapaa- mielisen Keskustan vaaliliitto (Nat. Samlingspartiets och Fri- sinnade Centerns valförbund)	Kansanpuolueen vaaliliitto (Folkpartiets valförbund)	Sos.-dem. vaali- liitto Soc.-dem. val- förbund		Kansandemokr. vaaliliitto Folkdemokr. val- förbund		Vaaliliitto III (Valförbundet III)	Summa	% hyväksytyistä i % av godkända			
				Suomal. listat Finska listor	Ruotsal. listat Svenska listor	Suomal. listat Finska listor	Ruotsal. listat Svenska listor			Porvarilliset listat Borgerliga listor		Sos.-dem. listat Soc.-dem listor	SKDL:n listat DFFF:s listor
										Suomal. Finska	Ruotsal. Svenska		
				1	386	432	192			203	19	127	14
2	354	406	247	278	8	158	9	4	1 464	44.9	24.2	19.5	11.4
3	493	538	273	199	13	125	10	6	1 657	49.8	29.8	12.8	8.1
4	253	344	259	294	23	192	21	6	1 392	43.7	18.2	22.8	15.3
5	359	425	281	273	13	147	6	5	1 509	47.1	23.8	19.0	10.1
6	292	450	226	330	15	177	12	3	1 505	45.1	19.4	22.9	12.6
7	566	372	206	226	36	105	11	7	1 529	38.8	37.0	17.1	7.6
8	597	297	151	142	14	112	16	2	1 331	33.8	44.9	11.7	9.6
9	395	457	186	282	17	185	6	7	1 535	42.4	25.7	19.5	12.4
10	375	316	179	290	13	196	13	7	1 389	36.1	27.0	21.8	15.1
11	435	472	235	264	20	145	11	4	1 586	44.8	27.4	17.9	9.9
12	364	393	235	309	16	197	6	10	1 530	41.7	23.8	21.2	13.8

Ks. karttallitettä äänestysalueista.

Jatkoa • Fortsättning

Äänestys- alue Röstnings- område	(Ruotsalainen vaali liitto) Svenska val förbundet		Kans. Kokoomuksen ja Vapaa- miehien Keskustan vaali liitto (Nat. Samlingens och Fris- nade Centeras val förbund)		Kansanpuolueen vaali liitto (Folkpartiets val förbund)		Sos.-dem. vaali- liitto Sos.-dem. val för- bund		Kansandemokr. vaali liitto Folkdemokr. val- förbund		Vaali liitto III (Val förbundet III)	Summa	% hyväksytyistä I % av godkända				
	Suomal. listat Finska listor		Ruotsal. listat Svenska listor		Suomal. listat Finska listor		Ruotsal. listat Svenska listor		Porvarilliset listat Borgerliga listor				Suomal. Finska	Ruotsal. Svenska	Sos.-dem. listat Sos.-dem. listor	SKDL:n listat DFFFs listor	
	Suomal. listat Finska listor		Ruotsal. listat Svenska listor		Suomal. listat Finska listor		Ruotsal. listat Svenska listor		Porvarilliset listat Borgerliga listor								
	Suomal. listat Finska listor		Ruotsal. listat Svenska listor		Suomal. listat Finska listor		Ruotsal. listat Svenska listor		Porvarilliset listat Borgerliga listor								
13	353	252	285	490	20	244	21	4	1 669	32.4	21.1	30.6	15.9				
14	378	328	246	395	17	221	16	1	1 602	35.9	23.6	25.7	14.8				
15	418	374	264	341	22	231	13	8	1 671	38.7	25.0	21.7	14.6				
16	485	287	164	192	17	130	13	9	1 297	35.5	37.4	16.1	11.0				
17	382	423	205	208	12	111	15	6	1 362	46.5	28.0	16.2	9.3				
18	458	291	241	311	35	240	18	2	1 596	33.4	28.7	21.7	16.2				
19	358	280	208	345	20	216	9	17	1 453	34.8	24.6	25.1	15.5				
20	269	142	164	393	24	308	24	2	1 326	23.2	20.3	31.5	25.0				
21	367	214	185	350	24	256	19	8	1 423	28.6	25.8	26.3	19.3				
22	429	289	143	215	15	211	18	4	1 324	32.9	32.4	17.4	17.3				
23	459	303	167	176	15	67	6	5	1 198	39.7	38.3	15.9	6.1				
24	546	424	234	248	23	155	16	1	1 647	40.0	33.1	16.5	10.4				
25	523	495	298	297	19	174	21	5	1 832	43.6	28.6	17.2	10.6				
26	593	321	238	339	24	155	25	3	1 698	33.1	34.9	21.4	10.6				
27	649	324	257	273	41	135	17	1	1 697	34.3	38.2	18.5	9.0				
28	662	362	153	151	23	73	18	3	1 445	35.9	45.8	12.0	6.3				
29	355	341	156	148	9	55	7	2	1 073	46.5	33.1	14.6	5.8				
30	385	327	201	183	15	94	9	7	1 221	43.8	31.5	16.2	8.5				
31	185	225	270	486	25	388	12	4	1 595	31.3	11.6	32.0	25.1				
32	85	131	184	375	19	252	10	1	1 057	29.9	8.0	37.3	24.8				
33	58	58	107	466	23	632	18	4	1 366	12.4	4.2	35.8	47.6				
34	50	69	129	385	17	444	20	4	1 118	18.1	4.5	35.9	41.5				
35	96	156	192	515	13	494	15	13	1 494	24.2	6.4	35.3	34.1				
36	87	175	173	447	12	494	17	1	1 406	24.8	6.2	32.7	36.3				
37	97	160	172	464	9	468	23	3	1 396	24.0	6.9	33.9	35.2				
38	239	289	200	378	9	365	19	13	1 512	33.2	15.8	25.6	25.4				
39	71	164	213	585	22	593	25	3	1 676	22.7	4.2	36.2	36.9				
40	112	129	196	671	19	601	13	5	1 746	18.9	6.4	39.5	35.2				
41	58	137	204	600	19	514	25	1	1 558	22.0	3.7	39.7	34.6				
42	96	156	179	554	23	429	9	2	1 448	23.3	6.6	39.9	30.2				
43	74	114	201	637	14	685	32	4	1 761	18.1	4.2	37.0	40.7				
44	88	132	210	670	15	476	22	3	1 616	21.4	5.4	42.4	30.8				
45	84	133	148	557	17	503	25	3	1 470	19.3	5.7	39.1	35.9				
46	64	73	120	480	15	675	34	5	1 466	13.5	4.4	33.8	48.3				
47	40	99	150	441	10	524	18	1	1 283	19.5	3.1	35.2	42.2				
48	86	111	127	529	25	594	25	2	1 499	16.0	5.7	37.0	41.3				
49	67	204	217	430	7	443	20	5	1 393	30.6	4.8	31.4	33.2				
50	77	66	102	454	28	547	23	1	1 298	13.0	5.9	37.2	43.9				
51	75	170	150	368	10	374	17	2	1 166	27.6	6.4	32.4	33.6				
52	534	612	263	180	9	50	2	3	1 653	53.1	32.3	11.4	3.2				
53	382	463	280	281	9	135	3	6	1 559	48.0	24.5	18.6	8.9				
54	381	588	272	215	5	81	5	8	1 555	55.8	24.5	14.2	5.5				
55	445	641	251	158	8	74	2	7	1 586	56.7	28.0	10.5	4.8				
56	440	628	310	230	16	104	6	3	1 737	54.2	25.3	14.2	6.3				
57	507	698	228	151	7	66	5	5	1 667	55.8	30.4	9.5	4.3				
58	334	633	278	214	4	84	5	9	1 561	58.9	21.4	14.0	5.7				
59	267	410	226	180	9	80	6	3	1 181	54.1	22.6	16.0	7.3				
60	515	671	310	214	6	93	7	3	1 819	54.1	28.3	12.1	5.5				
61	530	639	304	273	31	150	8	6	1 941	48.9	27.3	15.7	8.1				
62	433	752	309	310	12	57	7	11	1 891	56.7	22.9	17.0	3.4				
63	476	807	309	347	58	104	8	7	2 116	53.1	22.5	19.1	5.3				
64	498	547	298	293	14	153	11	2	1 816	46.7	27.4	16.9	9.0				
65	409	424	205	252	51	147	19	5	1 512	41.9	27.1	20.0	11.0				

Se kartbilagan över röstningsområdena.

Jatkoa • Fortsättning

Jatkoa • Fortsättning

Änestys- alue Röstnings- område	(Ruotsalainen vaali liitto) Svenska val förbundet	Kans. Kokoomuksen ja Vapaa- mielisen Keskustan vaali liitto (Nat. Samlingspartiets och Fri- sinnade Centrums val förbundet)	Kansapuolueen vaali liitto (Folkpartiets val förbundet)	Sos.-dem. vaali- liitto		Kansandemokr. vaali liitto		Vaali liitto III (Val förbundet III)	Summa	% hyväksytyistä I % av godkända					
				Sos.-dem. val för- bundet		Folkdemokr. val förbundet				Porvarilliset listat		Borgerliga listor		Sos.-dem. listat	SKDL:n listat
				Suomal. listat	Finska listor	Ruotsal. listat	Svenska listor			Suomal. listat	Finska listor	Ruotsal. listat	Svenska listor		
				Suomal. listat	Finska listor	Ruotsal. listat	Svenska listor			Suomal. listat	Finska listor	Ruotsal. listat	Svenska listor	Sos.-dem. listat	Soc.-dem. listor
66.	619	590	310	253	39	112	5	4	1 932	46.8	32.0	15.1	6.1		
67.	327	524	320	304	32	147	16	8	1 678	50.8	19.5	20.0	9.7		
68.	329	363	207	190	5	66	6	4	1 170	49.1	28.1	16.7	6.1		
69.	182	354	192	172	13	80	3	3	999	55.0	18.2	18.5	8.3		
70.	314	540	257	321	14	101	6	4	1 557	51.4	20.2	21.5	6.9		
71.	311	449	219	195	20	104	7	5	1 310	51.4	23.7	16.4	8.5		
72.	206	592	296	156	3	43	4	2	1 302	68.4	15.8	12.2	3.6		
73.	186	602	300	220	13	82	6	11	1 420	64.3	13.1	16.4	6.2		
74.	142	491	216	144	6	83	1	5	1 088	65.4	13.1	13.8	7.7		
75.	269	914	406	321	13	164	6	7	2 100	63.2	12.8	15.9	8.1		
76.	93	218	113	483	16	339	18	2	1 282	26.0	7.3	38.9	27.8		
77.	47	128	158	572	14	665	19	5	1 608	18.1	2.9	36.5	42.5		
78.	95	99	107	500	37	473	18	4	1 333	15.8	7.1	40.3	36.8		
79.	78	156	183	630	21	479	20	1	1 568	21.7	5.0	41.5	31.8		
80.	96	107	146	403	23	336	14	—	1 125	22.5	8.5	37.9	31.1		
81.	115	80	130	558	20	706	22	3	1 634	13.0	7.0	35.4	44.6		
82.	137	141	149	490	36	640	23	2	1 618	18.0	8.5	32.5	41.0		
83.	182	181	204	373	21	303	17	2	1 283	30.2	14.2	30.7	24.9		
84.	62	113	142	467	15	527	22	4	1 352	19.2	4.6	35.6	40.6		
85.	176	355	284	331	12	257	7	4	1 426	45.1	12.3	24.1	18.5		
86.	142	183	198	529	16	345	17	1	1 431	26.7	9.9	38.1	25.3		
87.	217	543	390	496	19	229	9	9	1 912	49.3	11.4	26.9	12.4		
88.	207	451	329	439	18	178	4	5	1 631	48.1	12.7	28.0	11.2		
89.	168	211	122	143	6	92	3	1	746	44.8	22.5	20.0	12.7		
90.	91	167	171	355	10	240	6	3	1 043	32.7	8.7	35.0	23.6		
91.	282	205	53	102	4	84	3	3	736	35.5	38.3	14.4	11.8		
92.	340	461	270	215	20	147	8	3	1 464	50.1	23.2	16.1	10.6		
93.	326	390	284	190	11	99	7	11	1 318	52.0	24.7	15.3	8.0		
94.	332	540	357	196	11	126	7	6	1 575	57.3	21.1	13.1	8.5		
95.	262	547	342	182	2	95	6	5	1 441	62.0	18.2	12.8	7.0		
96.	319	618	278	209	13	83	2	12	1 534	59.2	20.8	14.5	5.5		
97.	322	596	254	150	3	61	2	10	1 398	61.5	23.0	11.0	4.5		
98.	471	653	215	176	3	65	3	5	1 591	54.9	29.6	11.2	4.3		
99.	298	292	246	292	21	212	7	3	1 371	39.5	21.7	22.8	16.0		
100.	136	96	86	110	10	58	4	—	500	36.4	27.2	24.0	12.4		
101.	179	398	366	275	10	104	2	7	1 341	57.5	13.3	21.3	7.9		
102.	199	480	401	331	13	142	10	8	1 584	56.1	12.6	21.7	9.6		
103.	113	86	168	328	11	208	6	2	922	27.8	12.2	36.8	23.2		
104.	160	51	87	241	8	195	3	5	750	19.1	21.3	33.2	26.4		
105.	66	83	105	256	17	300	4	2	833	22.8	7.9	32.8	36.5		
106.	9	36	29	98	3	174	5	1	355	18.6	2.5	28.5	50.4		
107.	31	80	106	355	22	465	10	2	1 071	17.6	2.9	35.2	44.3		
108.	68	292	229	447	11	621	12	5	1 685	31.2	4.0	27.2	37.6		
109.	40	141	105	224	3	252	—	1	766	32.3	5.2	29.6	32.9		
110.	143	359	317	527	23	299	7	4	1 679	40.5	8.5	32.8	18.2		
111.	152	436	346	493	29	277	8	9	1 750	45.2	8.7	29.8	16.3		
112.	188	210	216	418	22	365	11	4	1 434	30.0	13.1	30.7	26.2		
113.	251	195	106	214	10	160	7	4	947	32.2	26.5	23.7	17.6		
114.	122	184	146	320	1	301	12	4	1 090	30.6	11.2	29.5	28.7		
115.	105	166	171	363	8	372	12	8	1 205	28.6	8.7	30.8	31.9		
116.	97	64	138	346	4	450	14	2	1 115	18.3	8.7	31.4	41.6		
117.	170	134	211	603	17	417	12	4	1 568	22.3	10.8	39.5	27.4		

Jatkoa • Fortsättning

Äänestysalue Röstningsområde	(Ruotsalainen vaali liittito) Svenska valförbundet		Kans. Kokoomuksen ja Vapaa- mielisen Keskuksen Vaali liittito (Nat. Samlingspartiets och Fri- sinnade Centrums valförbund)	Kansanpuolueen vaali liittito (Folkpartiets valförbund)		Sos.-dem. vaali liittito Soc.-dem. valförbund		Kansandemokr. vaali liittito Folkdemokr. valförbund		Vaali liittito III (Valförbundet III)	Summa	% hyväksytyistä I % av godkända				
	Suomal. Finska listor	Ruotsal. Svenska listor		Suomal. Finska listor	Ruotsal. Svenska listor	Porvarilliset listat		Sos.-dem. listat	SKDL:n listat DFFF:s listor							
						Borgerliga listor										
118	72	97	176	427	9	398	7	10	1 196	23.7	6.0	36.4	33.9			
119	47	54	55	216	3	252	5	2	634	17.5	7.4	34.6	40.5			
120	185	130	175	387	8	431	19	8	1 343	23.3	13.8	29.4	33.5			
121	57	25	25	47	2	33	3	2	194	26.8	29.4	25.3	18.5			
122	423	943	552	586	24	354	16	6	2 904	51.7	14.6	21.0	12.7			
123	84	126	106	216	7	112	6	—	657	35.3	12.8	33.9	18.0			
124	85	105	128	334	16	281	16	6	971	24.6	8.8	36.0	30.6			
125	58	73	93	113	4	65	—	—	406	40.9	14.3	28.8	16.0			
126	244	149	167	282	20	269	20	4	1 155	27.7	21.1	26.2	25.0			
127	126	59	73	222	12	265	8	2	767	17.5	16.4	30.5	35.6			
128	7	188	212	184	3	42	2	—	638	62.7	1.1	29.3	6.9			
129	4	157	110	59	—	12	—	1	343	78.1	1.2	17.2	3.5			
130	64	88	66	111	8	181	7	3	528	29.7	12.1	22.6	35.6			
Oteäänet • Ut- dragsröster	314	644	159	111	3	189	11	15	1) 1 446	56.6	21.7	7.9	13.8			
Summa	32 720	41 326	27 244	41 936	2 043	32 622	1 519	596	180 006	38.4	18.2	24.4	19.0			

1) 66 oteääntä hylättiin. • 1) 66 utdragsröster kasserades.

230. Kaupunginvaltuutetut puolueittain vuosina 1919—60
Stadsfullmäktige efter partier åren 1919—60

Toimikausi Mandattid	Sosialidemokr. Puolue Socialdemokratiska Partiet				Sosialistinen Työväenpuolue (Socialistiska Arbetarpartiet)		Ruotsalainen Kansanpuolue (Folkpartiet)		Svenska Folkpartiet		Soc.-dem. Puolue (Folkpartiet)		Kansallinen Kokoomus (Nationella Samlingen)		Kansallinen Edistyspuolue (Nationella Framstegspartiet)		Summa	Toimikausi Mandattid	Sosialidemokr. Puolue Socialdemokratiska Partiet				Suomen Kansan Demokr. Liitto Demokr. Förb. för Finlands Folk		Ruotsalainen Kansanpuolue (Folkpartiet)		Svenska Folkpartiet		Soc.-dem. Puolue (Folkpartiet)		Kansallinen Kokoomus (Nationella Samlingspartiets)		Kansanpuolue *) (Folkpartiet) *)		Summa
	Suomal. Finska listor	Ruotsal. Svenska listor	Suomal. Finska listor	Ruotsal. Svenska listor	Suomal. Finska listor	Ruotsal. Svenska listor	Suomal. Finska listor	Ruotsal. Svenska listor	Suomal. Finska listor	Ruotsal. Svenska listor	Suomal. Finska listor	Ruotsal. Svenska listor	Suomal. Finska listor	Ruotsal. Svenska listor	Suomal. Finska listor	Ruotsal. Svenska listor			Suomal. Finska listor	Ruotsal. Svenska listor	Suomal. Finska listor	Ruotsal. Svenska listor	Suomal. Finska listor	Ruotsal. Svenska listor	Suomal. Finska listor	Ruotsal. Svenska listor	Suomal. Finska listor	Ruotsal. Svenska listor	Suomal. Finska listor	Ruotsal. Svenska listor	Suomal. Finska listor	Ruotsal. Svenska listor	Suomal. Finska listor	Ruotsal. Svenska listor	
1919	26	—	22	8	4	60	1932—33	22	—	16	4	13	4	59																					
1920	24	4	22	8	2	60	1934—36	23	—	15	4	11	6	59																					
1921	20	8	22	7	3	60	1937—45	24	—	15	3	12	5	59																					
1922	15	13	21	8	3	60	1946—47	11	15	12	1	14	6	59																					
1923	12	14	22	9	3	60	1948—50	15	11	12	—	15	5	1) 59																					
1924	11	13	23	10	3	60	1951—53	19	15	13	—	16	2) 8	71																					
1925	11	11	24	11	3	60	1954—56	18	15	13	—	15	10	71																					
1926—28	12	9	20	3	11	4	1957—60	19	15	14	—	18	11	77																					
1929—31	13	10	18	4	9	5																													

1) Radikaalisen Kansanpuolueen 1 edustaja ml. 2) Itsenäinen Keskiluokka ml. 3) Vapaa mielinen Keskukselta ml. 4) V:een 1950 saakka Kansallinen Edistyspuolue.

1) Inkl. 1 representant för Radikala Folkpartiet. 2) Inkl. Självständiga Medelklassen. 3) Inkl. Frisinnade Centern. 4) T.o.m. år 1950 Nationella Framstegspartiet.

231. Kaupunginvaltuutettujen vaalit vuosina 1923—56 Val av stadsfullmäktige åren 1923—56

*A. Äänioikeutetut ja äänestäneet henkilöt sekä annetut vaaliliput
Röstberättigade och röstande personer samt avgivna valsedlar*

Vuosi År	Äänioikeutettuja Röstberättigade			Äänestäneitä Röstande			Äänestäneitä %:na äänioikeutetuista Röstande 1 % av röstberättigade			Annettuja vaalilippuja Avgivna valsedlar			Hylättyjä vaalilippuja Kassee- rade valsedlar %
	M.	N. Kv.	Summa	M.	N. Kv.	Summa	M.	N. Kv.	Summa	Hyväk- syttyjä God- kända	Hylät- tyjä Kassee- rade	Summa	
1923	38 464	60 555	99 019	19 736	28 846	48 582	51.3	47.6	49.1	48 234	348	48 582	0.7
1924	38 300	61 839	100 139	18 334	26 666	45 000	47.9	43.1	44.9	44 749	251	45 000	0.6
1925	40 766	65 124	105 890	21 830	31 319	53 149	53.5	48.1	50.2	52 711	438	53 149	0.8
1928	49 892	76 486	126 378	27 597	38 880	66 477	55.3	50.8	52.6	66 414	131	66 545	0.2
1930	54 483	84 641	139 124	26 814	37 966	64 780	49.2	44.9	46.6	64 295	478	64 773	0.7
1933	56 321	92 290	148 611	32 268	49 200	81 468	57.3	54.8	54.8	81 149	319	81 468	0.4
1936	62 847	101 658	164 505	36 274	53 601	89 875	57.7	52.7	54.6	89 886	138	90 024	0.2
1945 ²⁾	94 778	146 574	241 352	60 595	90 835	151 430	63.9	62.0	62.7	150 909	521	151 430	0.3
1947	100 074	156 094	256 168	74 913	112 875	187 788	74.9	72.3	73.3	187 167	691	187 858	0.4
1950	101 720	156 954	258 674	71 414	107 097	178 511	70.2	68.2	69.0	177 642	923	178 565	0.5
1953	108 267	163 355	271 622	80 173	117 803	197 976	74.1	72.1	72.9	197 199	777	197 976	0.4
1956	112 555	167 729	280 284	74 302	106 261	180 563	66.0	63.4	64.4	180 006	557	180 563	0.3

¹⁾ Nämä vaalilautakuntien pöytäkirjoihin perustuvat luvut eroavat jonkin verran annettujen vaalilippujen luvusta. ²⁾ Helsingissä äänioikeutettuja olivat myös tammik. 1 pnä 1946 kaupunkiin liitetyillä alueilla asuvat.

³⁾ Dessa ur valnämndsprotokollerna hämtade siffror avviker något från antalet avgivna valsedlar. ⁴⁾ Röstberättigade i Helsingfors var även personer bosatta på det område, som den 1 januari 1946 införlivades med staden.

B. Hyväksytyt vaaliliput puolueittain • Godkända valsedlar efter partier

Vuosi År	Hyväksyttyjä vaalilippuja Godkända valsedlar										% kaikista hyväksytyistä vaalilipuista 1 % av samtliga godkända valsedlar										
	Sos.-dem. Puolue		Suomen Kansan- demokraattien Liitto ¹⁾	Demokraattis- ka Förbundet för Finlands Folk ¹⁾	Suomen Kansan- puolue ¹⁾	Svenska Folkpartiet	(Ruots. Porv. Vasemmisto)	Svenska Borg. Vänster	Kansallinen Kokoomus (Nationella Samlingspartiet)	Kansanpuolue ²⁾ (Folkpartiet) ²⁾	Summa	Sos.-dem. Puolue	Sos.-dem. Partiet	Suom. Kansan- demokr. Liitto ¹⁾	Demokr. Förb. för Finlands Folk ¹⁾	(Ruotsalainen Kansanpuolue)	Svenska Folkpartiet	(Ruots. Porv. Vasemmisto)	Svenska Borg. Vänster	Kansallinen Kokoomus (Nationella Samlingspartiet)	Kansanpuolue ²⁾ (Folkpartiet) ²⁾
	Suomal. listat	Finska listat																			
1923	8 199	664	7 786	16 323	2 261	9 172	3 829	48 234	17.0	1.4	16.2	33.8	4.7	19.0	7.9						
1924	7 850	835	6 488	15 025	1 718	9 101	3 732	44 749	17.6	1.9	14.5	33.6	3.8	20.3	8.3						
1925	9 930	754	8 295	17 356	2 791	9 389	4 196	52 711	18.9	1.4	15.7	32.9	5.8	17.8	8.0						
1928	13 209	1 130	11 064	19 090	5 229	10 821	5 871	66 414	19.9	1.7	16.7	28.7	7.9	16.3	8.8						
1930	22 199	1 974	—	18 084	3 322	13 813	4 903	64 295	34.5	3.1	—	28.1	5.2	21.5	7.6						
1933	27 925	3 363	—	20 890	4 372	15 861	8 064	81 149	34.4	4.2	—	25.7	5.4	19.6	9.9						
1936	32 398	4 107	—	21 639	4 717	17 946	8 258	89 886	36.0	4.6	—	24.1	5.2	20.0	9.2						
1945	21 641	5 724	37 469	29 919	2 883	36 468	16 805	150 909	14.4	3.8	24.8	19.8	1.9	24.2	11.1						
1947	41 722	4 120	34 917	36 291	946	47 635	17 303	187 167	22.3	2.2	18.6	19.4	0.5	25.5	9.2						
1950	38 684	8 687	38 170	32 368	7 600	39 200	19 779	177 642	21.8	4.9	21.5	18.2	0.3	22.1	11.1						
1953	47 895	2 879	41 645	35 375	—	41 802	27 555	197 199	24.3	1.5	21.1	17.9	—	21.2	14.0						
1956	41 936	2 043	34 141	32 720	—	41 326	27 244	180 006	23.3	1.1	19.0	18.2	—	23.0	15.1						

¹⁾ V:een 1928 saakka Sosialistinen Työvänpuolue. ²⁾ V:een 1950 saakka Kansallinen Edistyspuolue. ³⁾ Muut listat ml.: v. 1933 674 vaalilippua, 0.8% ja v. 1936 821 vaalilippua, 0.9%. ⁴⁾ Isänmaallisen Kansanliikkeen 4 581 vaalilippua, 5.1%, ml. ⁵⁾ Ruotsalaiset listat ml.: v. 1945 2 667 vaalilippua, 1.8%, v. 1947 1 222 vaalilippua, 0.8%, v. 1950 1 381 vaalilippua, 0.8%, v. 1953 2 144 vaalilippua, 1.1% ja v. 1956 1 519 vaalilippua, 0.8%. ⁶⁾ Radikaalisen Kansanpuolueen 3 090 vaalilippua, 1.7% ja Maalaisliiton 1 143 vaalilippua, 0.6%, ml. ⁷⁾ Ruotsalainen Vapaa miehen Puolue. ⁸⁾ Itsenäisen Keskiuokan 4 976 vaalilippua, 2.8%, ml. ⁹⁾ Palkkatyöväen Vaaliliiton 154 vaalilippua, 0.1%, ml. ¹⁰⁾ Vapaa miehen Keskuksista ml.: v. 1953 3 360 vaalilippua, 1.7%, ja v. 1956 4 784 vaalilippua, 2.7%. ¹¹⁾ Hagnerin hyväksi annetut 48 vaalilippua, 0.0%, ml. ¹²⁾ Maalaisliiton 596 vaalilippua, 0.3%, ml.

¹⁾ T.o.m. år 1928 Socialistiska Arbetarpartiet. ²⁾ T.o.m. år 1950 Nationella Framstegspartiet. ³⁾ Inkl. andra listor: år 1933 674 valsedlar, 0.8% och år 1936 821 valsedlar, 0.9%. ⁴⁾ Inkl. Fosterländska Folkörelsens 4 581 valsedlar, 5.1%. ⁵⁾ Inkl. svenska listor: år 1945 2 667 valsedlar, 1.8%, år 1947 1 222 valsedlar, 0.6%, år 1950 1 381 valsedlar, 0.8%, år 1953 2 144 valsedlar, 1.1% och år 1956 1 519 valsedlar, 0.8%. ⁶⁾ Inkl. Radikala Folkpartiets 3 090 valsedlar, 1.7% och Agrarförbundets 1 143 valsedlar, 0.6%. ⁷⁾ Svenska Frisinnade Partiet. ⁸⁾ Inkl. Självständiga Medelklassens 4 976 valsedlar, 2.8%. ⁹⁾ Inkl. Lönearbetarnas Valförbundets 154 valsedlar, 0.1%. ¹⁰⁾ Inkl. Frisinnade Centern: år 1953 3 360 valsedlar, 1.7% och år 1956 4 784 valsedlar, 2.7%. ¹¹⁾ Inkl. 48 valsedlar, 0.0%, till förmån för Hagner. ¹²⁾ Inkl. Agrarförbundets 596 valsedlar, 0.3%.

232. Valtiolliset vaalit vuosina 1922—56 • Politiska val åren 1922—56

A. Äänestysalueet ja kaupungissa äänioikeutetut • Röstningsområden och i staden röstberättigade

Vuosi År	Äänestysalueita Antal röstnings- områden	Äänioikeutettuja • Röstberättigade					Äänioikeutettuja % henkikirjoissa olevasta väkiluvusta Röstberättigade i % av den mantals- skrivna folkmängden		
		Miehiä • Män		Naisia • Kvinnor		Summa	Miehiä Män	Naisia Kvinnor	Summa
		Luku • Antal	%	Luku • Antal	%				
<i>Eduskuntavaaleissa • Vid riksdagsmannaval</i>									
1922.....	35	37 173	39.8	56 205	60.2	93 378	57.1	62.5	60.3
1924.....	35	39 433	39.4	60 573	60.6	100 006	60.0	66.6	63.8
1927.....	38	41 633	39.3	64 328	60.7	105 961	55.4	62.9	59.8
1929.....	38	44 418	39.3	68 555	60.7	112 973	51.5	59.5	56.1
1930.....	52	52 470	40.8	76 084	59.2	128 554	60.3	64.0	62.5
1933.....	52	56 324	39.8	85 126	60.2	141 450	61.9	67.4	65.1
1936.....	52	60 029	39.0	93 897	61.0	153 926	62.4	69.9	66.8
1939.....	68	67 110	39.3	103 790	60.7	170 900	61.9	69.4	66.2
1945.....	70	73 515	37.1	124 376	62.9	197 891	1) 71.3	1) 80.3	1) 76.7
1948 ²⁾ 3).....	108	97 708	39.2	151 597	60.8	249 305	—	—	—
		103 726	39.2	160 814	60.8	264 540	68.3	78.1	74.0
1951.....	107	103 028	39.5	157 620	60.5	260 648	65.6	74.5	70.7
1954.....	112	109 995	40.0	165 161	60.0	275 156	64.6	73.7	69.7
<i>Valitsijamiesten vaaleissa • Vid elektorval</i>									
1925.....	35	40 465	39.3	62 525	60.7	102 990	59.9	66.1	63.5
1931.....	52	54 686	40.9	79 114	59.1	133 800	62.3	65.1	63.9
1937.....	52	61 684	38.9	96 873	61.1	158 557	62.6	70.1	67.0
1950.....	108	103 000	39.0	160 842	61.0	263 842	67.5	77.6	73.3
1956.....	4) 112	111 765	40.0	167 760	60.0	279 525	65.6	74.8	70.9

1) Koska vaaliluettelot on laadittu vuoden 1943 henkikirjojen mukaan, on äänioikeutettuja verrattu mainitun vuoden henkikirjoissa oleviin väkilukuihin. 2) Uudenmaan läänin vaalipiirissä äänioikeutetut. 3) Tähän sisältyvät Kymen läänin vaalipiirissä äänioikeutetut Helsingissä asuvat. 4) Sitäpaitsi äänestettiin sairaaloissa, lähetystöissä ja laivoissa.

1) Emedan vallängderna uppgjorts enligt 1943 års mantalslängder, har de röstberättigades antal jämförts med nämnda års mantalskrivna folkmängd. 2) Röstberättigade i Nylands läns valkrets. 3) Inkl. de i Helsingfors bosatta personer, vilka hade rösträtt inom Kymmene läns valkrets. 4) Dessutom röstades på sjukhus, i legationer och på fartyg.

B. Helsingissä äänioikeutetut äänestäneet • I Helsingfors röstberättigade röstande

Vuosi År	Äänioikeutettujen luku, jotka käyttivät äänioikeuttaan Röstberättigade, som röstade i									Kaikki äänestäneet Samtliga röstande			Äänestäneitä % äänioikeutetuista Röstande i % av röstberättigade		
	omassa äänestysalueessa eget röstningsområde			toisessa vaalipiiriin kuuluvassa äänestysalueessa annat röstningsområde inom egen valkrets			toisessa vaalipiirissä annan valkrets			M.	N. Kv.	Summa	M.	N. Kv.	Summa
	M.	N. Kv.	Summa	M.	N. Kv.	Summa	M.	N. Kv.	Summa						
<i>Eduskuntavaalit • Riksdagsvalen</i>															
1922 ..	22 423	29 523	51 946	666	1 515	2 181	1 384	2 596	3 980	24 473	33 634	58 107	65.8	59.8	62.2
1924 ..	22 767	33 781	56 548	162	306	468	676	696	1 372	23 605	34 783	58 388	59.9	57.4	58.4
1927 ..	23 488	30 296	53 784	619	1 437	2 056	1 491	2 615	4 106	25 598	34 348	59 946	61.5	53.4	56.6
1929 ..	22 350	29 126	51 476	691	1 467	2 158	1 625	2 668	4 293	24 666	33 261	57 927	55.5	48.5	51.3
1930 ..	33 211	48 566	81 777	313	379	692	984	789	1 773	34 508	49 734	84 242	65.8	65.4	65.5
1933 ..	34 424	45 521	79 945	993	2 049	3 042	2 131	3 828	5 959	37 548	51 398	88 946	66.7	60.4	62.9
1936 ..	38 228	50 515	88 743	1 102	2 459	3 561	2 564	4 642	7 206	41 894	57 616	99 510	69.8	61.4	64.6
1939 ..	41 905	57 557	99 462	1 213	2 478	3 691	2 918	5 275	8 193	46 036	65 310	111 346	68.6	62.9	65.2
1945 ..	58 427	96 785	155 212	635	1 008	1 643	2 441	3 246	5 687	61 503	101 039	162 542	83.7	81.2	82.1
1948 ¹⁾ 2).....	69 412	103 104	172 516	1 794	3 434	5 228	5 829	9 569	15 398	77 035	116 107	193 142	78.8	76.6	77.5
	73 583	108 883	182 466	1 906	3 610	5 516	6 158	10 100	16 258	81 647	122 593	204 240	78.7	76.2	77.2
1951 ..	73 096	105 744	178 840	1 894	3 564	5 458	5 294	9 154	14 448	80 284	118 462	198 746	77.9	75.2	76.3
1954 ..	87 034	130 363	217 397	395	459	854	1 986	2 107	4 093	89 415	132 929	222 344	81.3	80.5	80.8
<i>Valitsijamiesten vaalit • Elektorvalen</i>															
1925 ..	19 003	27 570	46 573	166	213	379	496	549	1 045	19 665	28 332	47 997	48.6	45.3	46.6
1931 ..	31 232	45 015	76 247	170	210	380	697	546	1 243	32 099	45 771	77 870	58.7	57.9	58.2
1937 ..	41 881	62 789	104 670	219	292	511	870	829	1 699	42 970	63 910	106 880	69.7	66.0	67.4
1950 ..	74 517	113 062	187 579	613	753	1 366	2 168	2 257	4 425	77 298	116 072	193 370	75.0	72.2	73.3
1956 ..	80 326	121 334	201 660	1 698	2 185	3 883	2 435	2 625	5 060	84 459	126 144	210 603	75.6	75.2	75.3

1) Ks. alav. 2 taul. 232 A. 2) Ks. alav. 3 taul. 232 A. • 3) Se not 2 till tab. 232 A. 4) Se not 3 till tab. 232 A.

C. Helsingissä äänestäneet • I Helsingfors röstande personer

Vuosi År	Uudenmaan läänin ¹⁾ vaalipiiristä • Från Nylands läns ²⁾ valkrets									Muista vaalipiireistä Från övriga valkretsar		Kaikkiaan Samtliga		
	Omassa äänestysalueessa Inom eget röstningsområde			Muissa äänestysalueissa Inom annat röstningsområde			Summa			M.	N. Kv.	M.	N. Kv.	Summa
	M.	N. Kv.	Summa	M.	N. Kv.	Summa	M.	N. Kv.	Summa					
Eduskuntavaaleissa • Vid riksdagsmannaval														
1922	22 423	29 523	51 946	370	403	773	22 793	29 926	52 719	676	635	23 469	30 561	54 030
1924	22 767	33 781	56 548	491	653	1 144	23 258	34 434	57 692	1 595	1 572	24 853	36 006	60 859
1927	23 488	30 296	53 784	496	441	937	23 984	30 737	54 721	1 008	751	24 992	31 488	56 480
1929	22 350	29 126	51 476	773	706	1 479	23 123	29 832	52 955	1 694	1 476	24 817	31 308	56 125
1930	33 211	48 566	81 777	621	806	1 427	33 832	49 372	83 204	2 057	2 180	35 889	51 552	87 441
1933	34 424	45 521	79 945	377	376	753	34 801	45 897	80 698	715	687	35 516	46 584	82 100
1936	38 228	50 515	88 743	604	524	1 128	38 832	51 039	89 871	1 034	988	39 866	52 027	91 893
1939	41 905	57 557	99 462	841	739	1 580	42 746	58 296	101 042	1 841	1 584	44 587	59 880	104 467
1945	58 427	96 785	155 212	1 185	1 491	2 676	59 612	98 276	157 888	6 296	5 868	65 908	104 144	170 052
1948	69 412	103 104	172 516	742	912	1 654	70 154	104 016	174 170	7 095	8 922	77 249	112 938	190 187
	73 583	108 883	182 466	742	912	1 654	74 325	109 795	184 120	2 924	3 143			
1951	73 096	105 744	178 840	1 148	1 248	2 396	74 244	106 992	181 236	3 595	3 296	77 839	110 288	188 127
1954	87 034	130 363	217 397	395	459	854	87 429	130 822	218 251	5 173	5 592	92 602	136 414	229 016
Valitsijamiesten vaaleissa • Vid elektorval														
1925	19 003	27 570	46 573	418	537	955	19 421	28 107	47 528	1 089	1 174	20 510	29 281	49 791
1931	31 232	45 015	76 247	415	521	936	31 647	45 536	77 183	1 330	1 356	32 977	46 892	79 869
1937	41 881	62 789	104 670	537	575	1 112	42 418	63 364	105 782	1 756	1 622	44 174	64 986	109 160
1950	74 517	113 062	187 579	981	1 151	2 132	75 498	114 213	189 711	5 177	4 941	80 675	119 154	199 829
1956	80 326	121 334	201 660	1 698	2 185	3 883	82 024	123 519	205 543	9 654	9 260	91 678	132 779	224 457

¹⁾ Ks. alav. 2 taul. 232 A. ²⁾ Ks. alav. 3 taul. 232 A. ³⁾ V:sta 1954 lähtien Helsingin vaalipiiri.

¹⁾ Se not 2 till tab. 232 A. ²⁾ Se not 3 till tab. 232 A. ³⁾ Fr.o.m. 1954 Helsingfors valkrets.

D. Annetut, Uudenmaan läänin ¹⁰⁾ vaalipiiriin kuuluvat vaalipiiput vaaliliitoittain
Avgivna, till Nylands läns ¹⁰⁾ valkrets hörande valsedlar grupperade efter valförbund

Vuosi År	Hyväksytyjä vaalipiippuja • Godkända valsedlar														Kaikkiaan Samtliga					
	Sosialidemokraattinen Puolue Socialdemokratiska Partiet		Sosialistinen Työväenpuolue (Socialistiska Arbetarpartiet)		Kansandemokraattinen vaaliliitto Folkdemokr. valförb.		Kansanpuolue (Ruotsalainen Kansanpuolue) Svenska Folkpartiet		Kansallinen Kokoomus (Nationella Samlingspartiet)		Kansanpuolue ³⁾ (Folkpartiet) ³⁾		Maalaisliitto (Agrarförbundet)			Iänmaallinen Kansanliike (Fosterländska Folkförelsen)		Muut puolueet ja painetut listat Andra partier och tryckta listor		Summa
	Suomal. listat Finska listor	Ruotsal. listat ¹⁾ Svenska listor ¹⁾	Suomal. listat Finska listor	Ruotsal. listat Svenska listor	Suomal. listat Finska listor	Ruotsal. listat Svenska listor	(Ruotsalainen Kansanpuolue) Svenska Folkpartiet	(Ruots. Porv. Vasemmisto) ⁴⁾ Svenska Borgerliga Västerstern ⁴⁾	Kansallinen Kokoomus (Nationella Samlingspartiet)	Kansanpuolue ³⁾ (Folkpartiet) ³⁾	Maalaisliitto (Agrarförbundet)	Iänmaallinen Kansanliike (Fosterländska Folkförelsen)	Muut puolueet ja painetut listat Andra partier och tryckta listor	Kirjoitetut listat Skrivna listor		Summa				
Absoluuttiset luvut • Absoluta tal																				
Eduskuntavaaleissa • Vid riksdagsmannaval																				
1922	8 660	510	13 682	—	—	16 308	2 047	7 502	3 727	76	—	—	27	52 539	180	52 719				
1924	13 295	690	8 807	—	—	17 072	3 176	9 872	4 466	61	—	—	41	57 480	212	57 692				
1927	13 821		9 306	—	—	18 312		8 476	4 463	156	—	—	37	54 571	150	54 721				
1929	11 625	926	9 278	—	—	14 278	3 882	7 626	5 006	143	—	21	51	52 836	119	52 955				
1930	27 065	2 252	3 547	—	—	19 975	4 941	13 921	8 603	319	2 108	154	72	82 957	247	83 204				
1933	30 447	2 842	2 076	—	—	19 347	2 766	8 071	8 883	309	2 707	2 965	24	80 437	261	80 698				
1936	37 559	3 183	—	—	—	21 328	3 699	8 438	9 748	465	5 085	174	43	89 722	149	89 871				
1939	44 217	3 462	—	—	—	23 467	2 423	12 981	9 483	368	4 135	265	58	100 859	183	101 042				
1945	30 523	2 371	40 394	904	29 863	3 410	28 580	18 099	872	—	2 371	118	157 505	383	157 888					
1948	46 957	1 878	34 197	1 515	33 753	479	36 713	15 700	1 241	—	1 325	64	173 822	348	174 170					
1951	52 314	1 798	37 395	1 813	30 769	1 703	31 077	21 299	690	—	1 638	15	180 511	725	181 236					
1954	54 602	9 897	40 679	2 144	35 722	—	35 722	—	9) 40 871	37 147	703	—	10	221 775	569	222 344				
Valitsijamiesten vaaleissa • Vid elektorval																				
1925	10 587	336	5 115	—	—	15 400	1 692	9 151	5 000	106	—	—	32	47 419	109	47 528				
1931	18 115		—	—	—	18 783	—	5) 14 508	6) 25 079	333	—	—	20	76 838	345	77 183				
1937	27 215	1 739	—	—	—	21 557	5 141	6) 18 592	6) 24 173	1 424	7) 5 785	—	33	105 659	123	105 782				
1950	43 358	1 541	33 771	2 821	37 374	636	43 463	17 908	633	—	7 598	21	189 124	587	189 711					
1956	46 438	3 693	34 087	1 225	11) 32 802	—	12) 65 551	21 916	4 236	—	—	21	209 969	634	210 603					

Jatkoa • Fortsättning

Vuosi År	Hyväksytyjä vaalilippuja • Godkända valsedlar												Summa	Hyväksytyjä vaalilippuja Kasserade valsedlar	
	Sosialidemokraattinen Puolue Socialdemokratiska Partiet		Sosialistinen Työväenpuolue (Socialistiska Arbetarpartiet)	Kansandemokraattinen vaaliiliitto Folkdemokr. valförb.		Kansallinen Kokoomus (Nationella Samlingen)	Kansanpuolue ³⁾ (Folkpartiet) ³⁾	Maalaisliitto (Agrarförbundet)	Isänmaallinen Kansanliike (Fosterländska Folk rörelsen)	Muut puolueet ja painetut listat Andra partier och tryckta listor	Kirjoitetut listat Skrivna listor	Summa			
	Suomal. listat Finska listor	Ruotsal. listat ¹⁾ Svenska listor ¹⁾		Suomal. listat Finska listor	Ruotsal. listat Svenska listor										
Prosenttiluvut • Procenttal															
<i>Eduskuntavaaleissa • Vid riksdagsmannaval</i>															
1922	16.5	1.0	26.0	—	—	31.0	3.9	14.3	7.1	0.1	—	—	0.1	100.0	0.3
1924	23.1	1.2	15.3	—	—	29.7	5.5	17.2	7.8	0.1	—	—	0.1	100.0	0.4
1927	25.3		17.0	—	—	33.6		15.5	8.2	0.3	—	—	0.1	100.0	0.3
1929	22.0	1.8	17.6	—	—	27.0	7.3	14.4	9.5	0.3	—	0.0	0.1	100.0	0.2
1930	32.6	2.7	4.3	—	—	24.1	5.9	16.8	10.4	0.4	2.5	0.2	0.1	100.0	0.3
1933	37.9	3.5	4) 2.6	—	—	24.1	3.4	10.0	11.0	0.4	3.4	3.7	0.0	100.0	0.3
1936	41.9	3.5	—	—	—	23.8	4.1	9.4	10.9	0.5	5.7	0.2	0.0	100.0	0.2
1939	43.8	3.4	—	—	—	23.3	2.4	12.9	9.4	0.4	4.1	0.3	0.0	100.0	0.2
1945	19.4	1.5	—	25.6	0.6	19.0	2.2	18.1	11.5	0.5	—	1.5	0.1	100.0	0.2
1948	27.0	1.1	—	19.7	0.9	19.4	0.3	21.1	9.0	0.7	—	0.8	0.0	100.0	0.2
1951	29.0	1.0	—	20.7	1.0	17.1	0.9	17.2	11.8	0.4	—	0.9	0.0	100.0	0.4
1954	24.6	8) 4.5	—	18.4	1.0	16.1	—	18.4	16.7	0.3	—	—	0.0	100.0	0.3
<i>Valitsijamiesten vaaleissa • Vid elektorsval</i>															
1925	22.3	0.7	10.8	—	—	32.5	3.6	19.3	10.5	0.2	—	—	0.1	100.0	0.2
1931	23.6		—	—	—	24.5	—	5) 18.9	6) 32.6	0.4	—	—	0.0	100.0	0.4
1937	25.8	1.6	—	—	—	20.4	4.9	5) 17.6	6) 22.9	1.3	7) 5.5	—	0.0	100.0	0.1
1950	22.9	0.8	—	17.9	1.5	19.8	0.3	23.0	9.5	0.3	—	4.0	0.0	100.0	0.3
1956	22.1	1.8	—	16.2	0.6	15.6	—	31.3	10.4	2.0	—	—	0.0	100.0	0.3

1) Ruotsalaisia sosialidemokraattisia ehdokkaita on usein ollut myös suomalaisilla ehdokaslistoilla. 2) V:sta 1950 lähtien Ruotsalainen Vapaamielinen Puolue. Puolueen ehdokkaat edustivat v. 1951 myös Ruotsalaista Sosiaaliliberaalista Yhdistystä, jonka ehdokkaat Ruotsalaissa Kansanpuolueessa saivat 5 705 ääntä. Puolueen koko äänimäärä oli 7 408. V. 1954 sai Sosiaaliliberaalinen Yhdistys 5 011 ääntä. 3) V:een 1950 saakka Kansallinen Edistyspuolue. 4) »Työkansan puolesta». 5) Vaaliiliitto P. E. Svinhufvud. 6) K. J. Ståhlbergin vaaliiliitto. 7) »Presidentti Svinhufvud valtakunnan päämieheksi». 8) Lista n:o 4 (Fagerholm). 9) Tästä Vapaamielinen Keskusta 2 319 ääntä. 10) V:sta 1954 lähtien Helsingin vaaliipiiri. 11) Tästä Sosiaaliliberaalinen Yhdistys 3 682 ääntä. 12) Samoin Vapaamielinen Keskusta 14 062 ääntä.

1) Svenska socialdemokratiska kandidater har ofta varit upptagna även på finska kandidatlistor. 2) Fr.o.m. 1950 Svenska Frisinnade Partiet. Partiets kandidater år 1951 representerade även Svenska Socialliberala Samlingen, vars kandidater inom Svenska Folkpartiet erhöi 5 705 röster. Partiets sammanlagda röster var 7 408. År 1954 fick Socialliberala Samlingen 5 011 röster. 3) T.o.m. år 1950 Nationella Framstegspartiet. 4) »För det arbetande folket». 5) Valförbundet P. E. Svinhufvud. 6) K. J. Ståhlbergs valförbund. 7) »President Svinhufvud till rikets överhuvud». 8) Listan nr 4 (Fagerholm). 9) Härav Frisinnade Centern 2 319 röster. 10) Fr.o.m. 1954 Helsingfors valkrets. 11) Härav Socialliberala Samling 3 682 röster. 12) D:o Frisinnade Centern 14 062 röster.

Muist.: Ruotsalainen Porvarillinen Vasemmisto (v:sta 1950 lähtien Ruotsalainen Vapaamielinen Puolue) on kaikissa vaaleissa v. 1922—51, paitsi v. 1930 ja 1939, ollut vaaliilitossa Ruotsalaisen Kansanpuolueen kanssa; v:n 1931 presidentin valitsijamiesten vaaleihin puolue ei osallistunut omilla listoilla. Vaaliilitossa ovat olleet: Kansallinen Edistyspuolue ja Maalaisliitto v. 1924 ja 1939, Kansallinen Kokoomus ja Isänmaallinen Kansanliike v. 1930 ja 1933, Kansallinen Kokoomus ja Maalaisliitto v. 1945, Kansallinen Edistyspuolue ja Itsenäisen Keskioukka v. 1950, Kansallinen Kokoomus ja Vapaamielisten Liitto v. 1951, Kansallinen Kokoomus, Vapaamielinen Keskusta ja Maalaisliitto v. 1954 sekä Kansallinen Kokoomus ja Vapaamielinen Keskusta v. 1956.

Ann.: Svenska Borgerliga Vänstern (fr.o.m. år 1950 Svenska Frisinnade Partiet) har vid alla val åren 1922—51 utom åren 1930 och 1939 ingått valförbund med Svenska Folkpartiet; i 1931 års val av elektorer deltog partiet ej med egna listor. Följande valförbund har ingåtts: Nationella Framstegspartiet och Agrarförbundet åren 1924 och 1939, Nationella Samlingspartiet och Fosterländska Folk rörelsen åren 1930 och 1933, Nationella Samlingspartiet och Agrarförbundet år 1945, Nationella Framstegspartiet och Självständiga Medelklassen år 1950, Nationella Samlingspartiet och Frisinnades Förbund år 1951, Nationella Samlingspartiet, Frisinnade Centern och Agrarförbundet år 1954 samt Nationella Samlingspartiet och Frisinnade Centern år 1956.

233. Liikevaihtoverotus liikeyritysten toimialan ja yritysmuodon mukaan vuosina 1951 ¹⁾—55
Omsättningsbeskattningen efter affärsföretagets verksamhetsart och företagsform åren 1951 ¹⁾—55

Toimiala ja yritysmuoto Verksamhetsart och företagsform	Liikeyrityksiä Affärsföretag		Kokonaismyynti Totalförsäljning	Veronalainen myynti Skattbar försäljning	Veromäärä Skattebelopp	Takaisin maksettu vero Skatterestititioner		
	Kalkkiajan Samtliga	Siitä verottamat- tomia Därav obeskattade					milj. mk	1 000 mk
Teollisuus • Industri								
<i>Malmikaivokset • Malmgruvor</i>	—	—	—	—	—	—		
<i>Kivilouhokset sekä soran- ja hiekanottopai- kat • Stenbrott samt grus- och sandtag</i> ...	25	2	1 327.8	522.9	103 603	192		
<i>Muu kaivos- ja louhusteollisuus • Annan gruv- industri</i>	—	—	—	—	—	—		
<i>Elintarviketeollisuus • Livsmedelsindustri</i> ..	67	33	81 680.7	24 836.3	4 860 918	3 071		
<i>Väkiiviina- ja juomateollisuus • Sprit- och dryckesindustri</i>	7	1	31 834.3	2 250.7	331 605	—		
<i>Tupakkateollisuus • Tobaksindustri</i>	2	1	3 793.3	0.0	1	—		
<i>Tekstiiliteollisuus • Textilindustri</i>	113	89	7 261.9	69.7	11 923	2 377		
<i>Kenkä-, vaatetus- ja ompeluteollisuus • Sko- beklädnads- och sömnadsindustri</i>	366	254	11 998.2	1 080.3	194 467	8 831		
<i>Puuteollisuus • Träindustri</i>	47	16	1 596.1	149.9	26 036	181		
<i>Huonekaluteollisuus • Möbelsnickerier</i>	55	2	495.5	391.5	57 793	557		
<i>Paperiteollisuus • Pappersindustri</i>	40	2	4 369.9	1 705.1	315 359	390		
<i>Graafinen teollisuus • Grafisk industri</i>	223	54	12 312.4	3 147.0	779 895	1 373		
<i>Nahka- ja nahkatuoteteollisuus kenkäteolli- suutta lukuun ottamatta • Läder- och läder- varuind. förutom skoid.</i>	58	17	1 068.4	249.7	42 139	4 611		
<i>Kumiteollisuus • Gummivaruindustri</i>	4	—	260.8	163.6	28 957	—		
<i>Kemian teollisuus • Kemisk industri</i>	266	50	17 298.1	5 267.2	1 013 504	5 798		
<i>Muiden ei metallisten kivennäistuotteiden jatkoteollisuus • Förädlingsindustri av andra ej metalliska mineralprodukter</i>	68	10	2 015.2	1 276.9	213 585	649		
<i>Metallien perusteollisuus • Metallråvaruin- dustri</i>	61	6	16 362.1	2 818.0	430 116	1 431		
<i>Metallituoteteollisuus • Metallmanufaktur</i> ...	161	21	5 924.0	2 929.3	547 744	17 387		
<i>Koneteollisuus • Maskinindustri</i>	115	8	19 828.1	10 900.6	1 945 001	17 180		
<i>Sähköteknillinen teollisuus • Elektroteknisk industri</i>	87	10	19 188.9	14 210.0	2 712 156	2 656		
<i>Kulkuneuvoteollisuus • Transportmedelsin- dustri</i>	32	3	4 711.2	3 051.9	532 896	738		
<i>Muualla luokittelematon teollisuus • Ej annor- städes upptagen industri</i>	202	28	2 918.9	1 858.4	345 045	2 762		
<i>Rakennustoiminta • Byggnadsverksamhet</i> ...	15	3	1 269.2	259.1	44 459	2		

¹⁾ V:sta 1951 lähtien verotus perustuu uuteen liikevaihtoverolakini. Sen mukaan ovat verovelvollisia tuottajat, anniskelu- ja tanssi-ravintolat, tietäin edellytyksin toimivat työliikkeet sekä veronsiirto-oikeuden omaavat liikkeet, joilla tarkoitetaan yrityksiä, jotka käyvät kauppaa miltei yksinomaan raaka-aineiksi tai puolivalmistetuksi katsottavilla tavaroilla ja maksavat tuottajan veron.

¹⁾ Beskattningen baserar sig fr.o.m. år 1951 på den nya lagen angående omsättningsskatt. Enligt denna äro följande kategorier skyldiga att erlägga skatt: producenter, utskänknings- och dansrestauranger, arbetsaffärer under vissa förutsättningar samt affärer som äga skatte-överföringsrätt, med vilka avses företag, som bedriver handel med nästan enbart sådana varor, som anses vara råmaterial eller halvfabrikat och vilka betalar skatt i egenskap av producenter.

Muistutus sivulla 280. • Se anmärkningen på sidan 280.

Jatkoa • Fortsättning

Toimiala ja yritysmuoto Verksamhetsart och företagsform	Liikeryityksiä Affärsföretag		Kokonaismyynti Totalförsäljning	Veronalainen myynti Skattbar försäljning	Veromäärä Skattebelopp	Takaisin maksettu vero. Skatterestitioner
	Kaikkiaan Samtliga	Siltä verottamat- tomia Därav obeskattade				
<i>Sähkö- ja kaasulaitokset • Elektricitets- och gasverk</i>	—	—	—	—	—	—
<i>Vesi- ja puhtaanapitolaitokset • Vatten- och renhållningsverk</i>	—	—	—	—	—	—
<i>Sahat • Sågverk</i>	7	6	224.2	0.2	47	—
<i>Myllyt • Kvarnar</i>	1	1	646.2	—	—	2
<i>Leipomot • Bagerier</i>	76	18	6 422.6	1 847.6	343 789	651
Koko teollisuus • Hela industrin	2 098	635	254 808.0	78 985.9	14 881 038	70 839
1. Fyysilliset henkilöt • Fysiska personer	427	167	3 253.4	1 217.5	183 713	5 717
2. Kotim. osakeyhtiöt • Inh. aktiebolag	1 486	400	193 241.5	65 442.3	12 379 457	60 530
3. Osuuskunnat • Andelslag	11	3	49 575.6	9 896.4	1 893 073	859
4. Avoin yhtiöt • Öppna bolag	121	42	4 624.6	1 759.6	322 684	1 740
5. Ulkom. osakeyhtiöt • Utl. aktiebolag	53	23	4 112.9	670.1	102 111	1 993
6. Jakamatt. kuolinpesät • Oskift. dödsb.						
7. Yhdistykset ym. • Föreningar m.m.						
Veronsiirtoliikkeet • Affärer underkastade skatteöverföringsbeslut						
<i>Ravinto- ja nautintoaineiden kauppa • Handel med närings- och njutningsmedel</i>	12	4	6 939.4	869.3	154 228	82
<i>Yhdistetty elintarvike- ja tekstiili- ja rauta- kauppa • Förenad handel med livsmedel och textilvaror</i>	—	—	—	—	—	—
<i>Yhdistetty elintarvike-, tekstiili- ja rauta- kauppa • Förenad handel med livsmedel, textilier och järnvaror</i>	—	—	—	—	—	—
<i>Kutoma-, nahka- ja kumitavarakauppa • Textil-, läder- och gummivaruhandel</i>	6	—	542.6	175.8	34 093	—
<i>Rauta-, rakennustarvike- ja konekauppa • Järn-, byggnadsmaterial- och maskinaffärer</i>	30	6	29 177.2	15 813.3	3 016 358	84 409
<i>Sähkö-, urheilu- ja taloustarvikkeiden yms. kauppa • Handel med elektricitets-, sport- och hushållsartiklar m.m.</i>	4	—	2 293.6	1 653.9	326 734	—
<i>Puutavarakauppa • Trävaruhandel</i>	2	—	546.3	95.3	17 836	—
<i>Kirjojen ja paperitavaroiden kauppa • Bok- och pappershandel</i>	14	1	12 806.6	834.4	119 833	1 702
<i>Kemikaali- ja apteekkitavarain kauppa • Kemi- kalie- och apoteksvaruhandel</i>	6	1	726.0	173.3	34 008	—
<i>Polttoainekauppa • Bränslehandel</i>	—	—	—	—	—	—
<i>Tapetti-, matto- ja väri- ja väriskauppa • Tapet-, matt- och färgaffärer</i>	2	2	44.7	—	—	—
<i>Maanviljelyskauppa • Jordbrukshandel</i>	1	—	2 243.5	143.8	15 851	—
<i>Muut tukkukaupan erikoisliikkeet • Andra specialpartiaffärer</i>	7	5	1 193.9	44.7	6 452	17 833
<i>Vientikauppa • Exporthandel</i>	7	2	76 242.9	1 978.3	389 654	—
<i>Agentuuriliikkeet • Agenturaffärer</i>	11	3	6 951.4	866.1	233 478	273

Jatkoa • Fortsättning

Jatkoa • Fortsättning

Toimiala ja yritysmuoto Verksamhetsart och företagsform	Liikeryityksiä Affärsföretag		Kokonaismyynti ¹⁾ Totalförsäljning ¹⁾	Veronalainen myynti ¹⁾ Skattbar försäljning ¹⁾	Veromäärä Skattebelopp	Takaisin maksettu vero Skatterestititioner		
	Kaikkiaan Samtliga	Siitä verottamat- tomia Därav obeskattade					milj. mk	1 000 mk
Kaikki veronsiirtoliikkeet • Samtliga affärer underkastade skatteöverföringsbeslut . . .	102	24	139 708.1	22 648.2	4 348 525	104 299		
1. Fyysilliset henkilöt • Fysiska personer . . .	2	1	521.8	0.2	39	—		
2. Kotim. osakeyhtiöt • Inh. aktiebolag . . .	86	22	47 893.8	19 704.8	3 823 813	100 616		
3. Osuuskunnat • Andelslag	3	—	6 684.6	356.3	40 080	12		
4. Avoimet yhtiöt • Öppna bolag	3	—	102.3	33.2	3 408	3 569		
5. Ulkom. osakeyhtiöt • Utt. aktiebolag	8	1	84 505.6	2 553.7	481 185	102		
6. Jakamatt. kuolinpesät • Oskift. dödsb.								
7. Yhdistykset ym. • Föreningar m.m.								
Työliikkeet • Arbetsaffärer								
<i>Kaivos- ja louhusteollisuus • Gruvindustri . .</i>	—	—	—	—	—	—		
Sepelinvalmistamot • Tillverkning av makadam	—	—	—	—	—	—		
<i>Elintarviketeollisuus • Livsmedelsindustri</i>	1	1	3.6	—	—	—		
Myllyt • Kvarnar	—	—	—	—	—	—		
Muut elintarviketeollisuuden työliikkeet • Livs- medelsindustrins övriga arbetsaffärer	1	1	3.6	—	—	—		
<i>Tekstiiliteollisuus • Textilindustri</i>	16	8	23.5	8.3	650	—		
Kutomot ja nyöripunomot • Väverier och snör- makerier	6	4	4.0	0.0	2	—		
Karstaamot ja kehräämöt • Karderier och spin- nerier	—	—	—	—	—	—		
Muut • Övriga	10	4	19.5	8.3	648	—		
<i>Kenkä-, vaatetus- ja ompeluteollisuus • Sko- beklädnads- och sömnadsindustri</i>	95	34	322.2	93.9	5 740	—		
Naisten- ja lastenpukimot • Dam- och barnkonfek- tionsaffärer	45	19	141.7	16.0	1 164	—		
Vaatturiliikkeet • Skrädderier	1	1	2.5	—	—	—		
Hattu- ja lakkiliikkeet • Hatt- och mössaffärer . .	17	2	58.8	3.6	213	—		
Kappa- ja turkisneulomot • Kapp- och pälsateljéer	29	11	102.4	71.7	4 236	—		
Värjäämöt • Färgerier	1	1	14.2	—	—	—		
Vuodevaatteiden ompelilot • Tillverkning av sängkläder	1	—	0.1	0.1	13	—		
Muut • Övriga	1	—	2.5	2.5	114	—		
<i>Puuteollisuus • Träindustri</i>	43	—	280.9	273.5	14 301	—		
Sahat • Sågverk	—	—	—	—	—	—		
Puusepäntöypajat • Snickerier	43	—	280.9	273.5	14 301	—		
<i>Huonekaluteollisuus • Möbelsnickerier</i>	34	4	89.3	64.2	4 360	90		
Verhoomot • Tapissierier	34	4	89.3	64.2	4 360	90		
<i>Graafinen teollisuus • Grafisk industri</i>	2	1	5.7	0.1	6	—		
Kirjansitomot • Bokbinderier	2	1	5.7	0.1	6	—		
<i>Nahkateollisuus • Läderindustri</i>	2	1	0.3	0.3	31	—		
Nahkuriliikkeet • Garverier	—	—	—	—	—	—		
Turkismuokkaamot • Pälsberederier	—	—	—	—	—	—		
Satulasepäntöypajat ym. nahkatyöliikkeet • Sadel- makarverkstäder o.a. läderarbetsaffärer	2	1	0.3	0.3	31	—		

¹⁾ Tarkoittaa työliikkeissä työsuoritusten ja raaka-ainesten yhteistä arvoa. • ¹⁾ Avser arbetsprestationernas och råämnenas gemensamma värde i arbetsaffärer.

Jatkoa • Fortsättning

Toimiala ja yritysmuoto Verksamhetsart och företagsform	Liikeryitykslä Affärsföretag		Kokonaismyynti ¹⁾ Totalförsäljning ¹⁾	Veronalainen myynti ¹⁾ Skattbar försäljning ¹⁾	Veromäärä Skattebelopp	Takaisin maksettu vero Skatterestititioner		
	Kaikkiaan Samtliga	Siitä verottamat- tomia Därav obeskattade					milj. mk	1 000 mk
<i>Kemian teollisuus • Kemisk industri</i>	—	—	—	—	—	—		
Värivalmistamot • Färgtillverkning	—	—	—	—	—	—		
<i>Kumiteollisuus • Gummivaruindustri</i>	9	—	73.6	69.4	4 435	—		
Kumikorjaamot ja vulkanisointilaitokset • Gum- mireparation och vulkanisering	9	—	73.6	69.4	4 435	—		
<i>Ei metallisten kivennäistuotteiden jatkoetol- lisuus • Fördlingsindustri av icke metal- liska mineralprodukter</i>	10	1	77.3	39.9	2 539	—		
Tiilitehtaat • Tegelbruk	—	—	—	—	—	—		
Savenvalimot yms. • Lergjuterier o.dyl.	8	—	70.2	34.2	2 127	—		
Muut • Övriga	2	1	7.1	5.7	412	—		
<i>Metallituoteteollisuus • Metallmanufaktur</i> ..	106	28	665.1	212.2	15 231	—		
Sepäntöyöpajat taidetakomoja lukuun ottamatta Smedjor förutom konstsmiderier	76	20	557.0	168.0	11 807	—		
Taidetakomot • Konstsmiderier	—	—	—	—	—	—		
Muut • Övriga	30	8	108.1	44.2	3 424	—		
<i>Koneteollisuus • Maskinindustri</i>	74	7	1 559.6	551.8	39 155	—		
Konekorjaamot • Maskinreparationsverkstäder ..	74	7	1 559.6	551.8	39 155	—		
<i>Sähköteknillinen teollisuus • Elektroteknisk industri</i>	114	10	1 191.2	367.9	22 337	—		
Sähkölaitteiden ja -koneiden korjaamot • Elekt- riskä reparatjonsverkstäder	114	10	1 191.2	367.9	22 337	—		
<i>Kulkuneuvoteollisuus • Transportmedelsin- dustri</i>	114	5	1 712.2	1 630.8	88 739	—		
Veneveistämöt • Båtvarv	2	—	3.6	1.4	119	—		
Autokorien valmistamot • Automobilkarosserifab- riker	—	—	—	—	—	—		
Autokorjaamot ja -maalaamot • Automobilrepara- tionsverkstäder och -målerier	99	4	1 694.1	1 621.1	87 969	—		
Polkupyöräkorjaamot • Cykelreparationsverk- städer	13	1	14.5	8.3	651	—		
<i>Muualla luokittelematon teollisuus • Icke annorstädes upptagen industri</i>	103	5	202.4	198.6	15 828	—		
Optilliset liikkeet • Optiska affärer	12	—	26.9	26.9	2 085	—		
Kello- ja jalometalliliikkeet • Ur- och ädelmetall- affärer	54	2	73.2	71.0	6 448	—		
Urheiluvälineitehtaat • Fabriker för sportartiklar	2	1	12.3	11.4	1 141	—		
Leluvälistamot • Tillverkning av leksaker	3	1	5.8	5.8	392	—		
Harjatyöliikkeet • Borsfabriker	—	—	—	—	—	—		
Muut • Övriga	32	1	84.2	83.5	5 762	—		
<i>Rakennusalan työliikkeet • Byggnadsbran- schens arbetsaffärer</i>	80	24	3 981.2	212.5	14 537	—		

1) Ka. alav. s. 278. • 1) Se noten på s. 278.

Jatkoa • Fortsättning

Toimiala ja yritysmuoto Verksamhetsart och företagsform	Liikeyrityksiä Affärsföretag		Kokonaismyynni ¹⁾ Totalförsäljning ¹⁾	Veronalainen myynti ¹⁾ Skattbar försäljning ¹⁾	Veromäärä Skattebelopp	Takaisin maksettu vero Skatterestitutionser
	Kaikkiaan Samtliga	Sijitä verottamat- tomia Därav obeskattade				
<i>Palvelukset • Tjänster</i>	131	8	622.6	525.0	40 958	—
Valokuvaamot • Fotografiateljéer	86	1	406.6	397.9	32 357	—
Hautausseimistö • Begravningsbyråer	5	—	20.9	20.9	1 525	—
Muut palveluliikkeet • Övriga affärer som utför tjänster	40	7	195.1	106.2	7 076	—
Kaikki työliikkeet • Samtliga arbetsaffärer	934	137	10 810.7	4 248.4	268 847	90
1. Fyysilliset henkilöt • Fysiska personer	336	54	983.6	602.7	42 842	—
2. Kotim. osakeyhtiöt • Inh. aktiebolag	502	62	9 398.8	3 395.6	207 904	90
3. Osuuskunnat • Andelslag	—	—	—	—	—	—
4. Avoimet yhtiöt • Öppna bolag	85	20	345.4	176.0	12 713	—
5. Ulkom. osakeyhtiöt • Utl. aktiebolag	11	1	82.9	74.1	5 388	—
6. Jakamatt. kuolinpesät • Oskift. dödsb.						
7. Yhdistykset ym. • Föreningar m.m.						
Ravitsemisliikkeet • Förplägningsrörelser ..	120	4	..	3 350.7	335 811	—
<i>Anniskelu- ja tanssiravintolat • Utskänknings- rörelser och dansrestauranger</i>	120	4	..	3 350.7	335 811	—
1. Fyysilliset henkilöt • Fysiska personer	18	—	..	61.6	6 266	—
2. Kotim. osakeyhtiöt • Inh. aktiebolag	80	3	..	2 746.9	275 281	—
3. Osuuskunnat • Andelslag	1	—	..	255.1	25 509	—
4. Avoimet yhtiöt • Öppna bolag	1	—	..	1.3	132	—
5. Ulkom. osakeyhtiöt • Utl. aktiebolag	20	1	..	285.8	28 623	—
6. Jakamatt. kuolinpesät • Oskift. dödsb.						
7. Yhdistykset ym. • Föreningar m.m.						
Kaikki yritysmuodot • Samtliga företags- former	3 254	800	405 326.8	109 233.2	19 834 221	175 228
1. Fyysilliset henkilöt • Fysiska personer	783	222	4 758.8	1 882.0	232 860	5 717
2. Kotim. osakeyhtiöt • Inh. aktiebolag	2 154	487	250 534.1	91 289.6	16 686 455	161 236
3. Osuuskunnat • Andelslag	15	3	56 260.2	10 507.8	1 958 662	871
4. Avoimet yhtiöt • Öppna bolag	210	62	5 072.3	1 970.1	338 937	5 309
5. Ulkom. osakeyhtiöt • Utl. aktiebolag	92	26	88 701.4	3 583.7	617 307	2 095
6. Jakamatt. kuolinpesät • Oskift. dödsb.						
7. Yhdistykset ym. • Föreningar m.m.						
1954	3 584	545	363 706.7	107 713.8	19 404 918	166 895
1953	3 657	515	327 451.4	105 283.7	19 085 177	122 513
1952	3 837	556	342 025.2	107 636.9	19 272 187	71 793
1951	4 067	590	341 738.4	102 786.4	18 129 749	97 074

¹⁾ Ks- alav. siv. 278. • ¹⁾ Se noten på sid. 278.

Muist.: Eri vuosien lukuja vertailtaessa on otettava huomioon liikevaihtoverolain muutokset.

Anm.: Vid jämförelse mellan talen för olika år bör ändringarna i lagen om omsättningskatt observeras.

234. Kuolinpesät ja niiden säästö vuonna 1955 perillisten ¹⁾ sukulaisuusasteen mukaan

Dödsbon och deras behållning år 1955 efter arvingarnas ¹⁾ skyldskapsgrad

Pesän säästö ³⁾ Boets behållning ³⁾ mk	Puoliso ²⁾ Make eller maka ²⁾		Rintaperilliset Bröstarvingar		Vanhemmat, sisarus- puolet ja heidän lapsensa Föräldrar, syskon, halvsyskon och deras barn		Kaukaisemat su- kulaiset, vierassu- kuliset, laitokset, säätiöt yms. sekä tuntemattomat Fjärrare släktin- gar, oskylda, inrätt- ningar, stiftelser m.m. och ökända		Summa			
	Peslä Bon	Pesien säästö Bonas behållning 1000 mk	Peslä Bon	Pesien säästö Bonas behållning 1000 mk	Peslä Bon	Pesien säästö Bonas behållning 1000 mk	Peslä Bon	Pesien säästö Bonas behållning 1000 mk	Peslä Bon	Pesien säästö Bonas behållning 1000 mk	Peslä Bon	Pesien säästö Bonas behållning 1000 mk
100 001— 200 000 ..	32	4 669	115	16 457	55	7 711	15	2 148	217	30 985		
200 001— 300 000 ..	19	4 723	89	22 120	35	8 504	8	2 003	151	37 350		
300 001— 400 000 ..	26	9 095	84	29 181	26	9 079	8	2 846	144	50 201		
400 001— 500 000 ..	24	10 688	44	19 855	12	5 534	1	403	81	36 480		
500 001— 750 000 ..	47	29 211	103	64 000	42	25 574	11	6 701	203	125 486		
750 001—1 000 000 ..	39	33 705	76	66 177	25	22 271	3	2 644	143	124 797		
1 000 001—2 000 000 ..	66	89 769	132	185 369	38	51 417	11	16 763	247	343 318		
2 000 001—	93	758 709	147	1 197 992	36	232 116	8	46 133	284	2 234 950		
Summa	346	940 569	790	1 601 151	269	362 206	65	79 641	1 470	2 983 567		

¹⁾ Kuolinpesät on tässä jaettu lähimpien laillisten perillisten sukulaisuusasteen mukaan, välttämättä siltä, että useassa tapauksessa laillinen perimisjärjestys on testamentilla muutettu (ks. kuitenkin alav. 2). ²⁾ Tähän on luettu kaikki tapaukset, jolloin puolisoiden tekemä keskinäinen testamentti on ollut olemassa. ³⁾ Ks. alav. 1 s. 282.

¹⁾ Dödsbona har här grupperats efter de närmaste laga arvingarnas skyldskapsgrad, utan hänsyn till att i flere fall laga arvsföjd ändrats genom testamente (se dock noten 2). ²⁾ Hit har förts alla de fall då inbördes testamente mellan makar förelegat. ³⁾ Se not 1 på s. 283.

Muist.: Kuolinpesien säästö on ilmoitettu perintöverolautakunnan arvioinnin mukaan.

Anm.: Dödsbonas behållning är angiven enligt den värdering, som verkställt av arvsskattenämnden.

235. Kuolinpesät ja niiden säästö pesien suuruuden mukaan vuosina 1931—55

Dödsbon och deras behållning efter bonas storlek åren 1931—55

V u o s i Å r	Kuolinpesä, joilla ei ollut säästöä tai joilla oli velkaa Dödsbon med ingen behåll- ning eller med skuld	Kuolinpesä, joiden säästö oli Dödsbon med en behållning av m k				Summa	Säästö pesien suuruuden mukaan Behållning efter bonas storlek m k				Summa
		—50 000	50 001— 500 000	500 001— 1 000 000	1 000 001—		—50 000	50 001— 500 000	500 001— 1 000 000	1 000 001—	
1931—35	1 643	2 392	1 192	311	5 538	32 210	182 951	658 345	873 506		
1936—40	2 302	3 306	1 578	415	7 601	43 846	242 911	992 875	1 279 632		
1941—45	2 445	4 395	2 427	612	9 879	63 875	376 749	1 885 599	2 326 223		
1946—50	2 811	3 080	3 883	1 469	11 243	56 273	740 457	3 503 155	4 299 885		
1951—55	3 187	1 984	3 793	3 685	12 649	40 252	855 433	10 982 856	11 878 541		
1945	450	759	522	156	1 887	12 078	84 572	452 194	548 844		
1946	490	720	698	209	2 117	12 572	120 640	423 640	556 852		
1947	526	702	752	223	2 203	12 533	136 063	439 958	588 554		
1948	555	596	807	296	2 254	11 037	161 782	687 858	860 677		
1949	635	562	792	343	2 332	10 214	155 525	807 370	973 109		
1950	605	500	834	398	2 337	9 917	166 447	1 144 329	1 320 693		
1951	632	477	799	627	2 535	9 700	177 102	1 775 352	1 962 154		
1952	600	401	786	274	2 455	8 322	176 311	197 624	1 613 092		
1953	680	382	740	289	2 525	7 335	170 696	208 741	2 186 627		
1954	628	346	733	306	2 497	7 290	165 950	221 327	1 951 542		
1955	647	378	735	346	2 637	7 605	165 374	250 283	2 578 268		

236. Kuolinpesien varat sekä myöndödsbonas tillgångar samt

Pesän säästö Boets behållning mk	Varat						
	Puhdasta rahaa ja talletuksia Reda penningar och depositioner	Asunto-osakeyhtiöiden osakkeita Aktier i bostadsaktiebolag	Muita osakkeita ja obligatioita Övriga aktier och obligationer	Saatavia Fordringar	Kaupunkikiinteistöjä Stadsfastigheter	Maalaiskiinteistöjä kalustoineen Landsfastigheter med inventarier	Kalustoa ja huonekaluja Inventarier och möbler
	1000 mk						
1955							
Ei mitään tai velkoja Ingen eller skuld	7 616	15 689	8 471	3 622	2 760	6 944	19 335
1 — 50 000	12 691	2 873	2 591	2 975	1 945	238	12 658
2 50 001—100 000	8 806	2 376	1 870	973	1 200	2 104	6 343
3 100 001—200 000	21 331	7 734	4 682	2 769	3 399	3 413	11 027
4 200 001—300 000	19 440	11 994	3 246	1 460	5 535	6 867	8 166
5 300 001—400 000	17 374	18 832	4 918	2 039	12 085	6 956	8 620
6 400 001—500 000	11 567	16 280	2 357	404	4 034	6 842	4 474
7 500 001—750 000	35 310	51 618	12 706	5 510	15 964	21 396	12 434
8 750 001—1 000 000	32 798	63 075	9 594	7 985	16 696	22 385	10 204
9 1 000 001—2 000 000	94 589	142 693	35 523	16 878	29 632	47 341	23 795
10 2 000 001—.....	285 913	622 754	975 895	141 734	100 527	156 231	77 540
11							
12 <i>Summa</i>	<i>547 435</i>	<i>955 918</i>	<i>1 061 853</i>	<i>186 349</i>	<i>193 777</i>	<i>280 717</i>	<i>194 596</i>
13 1954.....	497 394	619 754	756 426	147 311	274 875	303 377	186 046
14 1953.....	421 612	628 668	951 201	228 988	302 480	280 363	202 544
15 1952.....	282 655	657 328	558 837	116 757	290 405	184 526	183 895
16 1951.....	224 033	578 656	739 833	95 335	211 155	230 233	204 822

237. Perinnönsaajat, heidän saamansa perintömäärät Arvtagare, dem tillfallande arvsbelopp samt

Pesän säästö ¹⁾ Boets behållning ¹⁾ mk	Perinnönsaaja								
	Puoliso ²⁾ Make eller maka ²⁾			Rintaperilliset Bröstarvingar			Vanhemmat, sisarukset, sisaruspuolet ja heidän lapsensa Föräldrar, syskon, halvsyskon och deras barn		
	Osuuksia Lotter	Perintömäärä Arvsbelopp	Vero Skatt	Osuuksia Lotter	Perintömäärä Arvsbelopp	Vero Skatt	Osuuksia Lotter	Perintömäärä Arvsbelopp	Vero Skatt
1 100 001—.....	32	2 337	—	266	12 255	21	183	7 156	66
2 200 001—.....	19	2 407	—	201	16 113	101	159	7 246	115
3 300 001—.....	26	4 285	—	194	19 108	142	102	8 600	276
4 400 001—.....	24	4 866	—	108	15 054	181	54	5 405	185
5 500 001—.....	47	12 776	—	265	46 775	870	147	23 736	1 259
6 750 001—.....	39	14 831	—	203	47 926	1 131	107	21 877	1 400
7 1 000 001—.....	66	37 874	402	339	132 492	4 122	170	46 276	3 552
8 2 000 001—.....	93	214 443	9 519	476	1 180 136	101 775	236	133 374	18 354
9									
<i>Summa</i>	<i>346</i>	<i>293 819</i>	<i>9 921</i>	<i>2 052</i>	<i>1 469 859</i>	<i>108 343</i>	<i>1 158</i>	<i>253 670</i>	<i>25 207</i>

¹⁾ Pesä, joiden säästö ei ole 100 000 mk:aa, ei ole otettu huomioon. ²⁾ Tähän sisältyy puolisolle keskinäisen tai muun testamentin perusteella langennut kuolinpesän osa, mutta ei hänen osutensa siihen; eräissä tapauksissa lasketun perintöosuuden arvoa ei ole tunnettu.

Muist. 1: Perintöosuuksien suuruus on ilmoitettu perintöverolautakunnan laskelman mukaan. Tällöin on niissä tapauksissa, jolloin oli olemassa testamentti, joka ei vielä ollut saanut lainvoimaa, perintöosuudet laskettu ja vero määrätty niinkuin muutosta lain määräämässä perimisjärjestyksessä ei tulisi tapahtumaan.

Muist. 2: Perintöosuuksien summa ei ole yhtä suuri kuin kuolinpesien säästö, josta on vähennetty eloonjääneen puolison osuus yhteisestä pesästä, koska mm. muutamissa tapauksissa perillistä verotetaan hallintaym. oikeudesta.

Muist. taul. 234—237. Tiedot tarkoittavat kuolinpesiä, joiden perunkirjoituskirjat vuoden aikana jätettiin perintöverolautakunnalle.

238. Lyhennykset vuosina 1951—55 beviljade avdrag åren 1951—55

Tillgångar				Lyhennykset • Avdrag			
Laivojen ja toiminimien osuuksia ym. Del i fartyg, firmor o. dyl.	Henkivakuutuksia Livförsäkringar	Muita ja erittelemättömiä varoja Övriga och ospecificerade tillgångar	Summa	Veroja Skatter	Sairaanhoito- ja hautauskuluja Sjukvårds- och begravningskostnader	Muita lyhennyksiä Övriga avdrag	Summa
1000 mk							
491	498	1 091	66 517	5 456	24 058	37 003	66 517
212	581	1 069	37 833	859	20 496	8 873	30 228
1 177	904	881	26 634	953	9 547	5 776	16 276
113	340	937	55 745	702	15 344	8 714	24 760
300	446	646	58 100	568	11 237	8 945	20 750
300	187	639	71 950	815	10 992	9 942	21 749
323	169	622	47 072	460	6 052	4 080	10 592
1 412	90	1 517	157 957	1 119	16 004	15 348	32 471
597	278	612	164 224	1 395	13 202	24 830	39 427
7 496	828	3 888	402 663	4 483	23 906	30 956	59 345
139 728	2 484	30 697	2 533 503	31 393	43 650	223 510	298 553
<i>152 149</i>	<i>6 805</i>	<i>42 599</i>	<i>3 622 198</i>	<i>48 203</i>	<i>194 488</i>	<i>377 977</i>	<i>620 668</i>
55 733	5 739	21 394	2 868 049	49 177	181 132	291 631	521 940
74 761	4 905	54 029	3 149 551	81 001	180 962	314 189	576 152
79 396	5 219	30 129	2 389 147	58 567	168 406	166 825	393 798
56 914	7 890	12 339	2 361 210	46 570	156 478	196 008	399 056

239. Arvtagare sekä niistä veloitettu vero vuonna 1955 debiterad skatt för dessa år 1955

Arvtagare						Summa		
Kaukaisemmat sukulaiset, vierassukuliset sekä tuntemattomat Fjärrare släktingar, oskylda och okända			Laitokset, säätiöt yms. Inrättningar, stiftelser m. m.			Osuuksia Lotter	Perintömäärä Arvsbelopp	Vero Skatt
Osuuksia Lotter	Perintömäärä Arvsbelopp	Vero Skatt	Osuuksia Lotter	Perintömäärä Arvsbelopp	Vero Skatt			
1 000 mk			1 000 mk			1 000 mk		
30	1 845	54	4	451	—	515	24 044	141
17	1 219	58	3	735	—	399	27 720	274
10	2 136	232	4	1 125	—	336	35 254	650
3	518	87	—	—	—	189	25 843	453
26	6 970	1 123	4	698	—	489	90 955	3 252
13	3 072	467	2	157	—	364	87 863	2 998
43	9 262	1 898	14	10 539	—	632	236 443	9 974
105	32 515	8 214	34	152 966	1 461	944	1 713 434	139 323
<i>247</i>	<i>57 537</i>	<i>12 133</i>	<i>65</i>	<i>166 671</i>	<i>1 461</i>	<i>3 868</i>	<i>2 241 556</i>	<i>157 065</i>

¹⁾ Bon, vilkas behållning ej överstiger 100 000 mk har ej beaktats. ²⁾ Här ingår den maken (maken) på grund av inbördes eller annat testamente tillfallna delen av arvsboet, men ej hennes (hans) andel i detsamma; i vissa fall har arvslottens beräknade storlek ej varit känd.

Anm. 1: Arvslotternas storlek är angiven enligt den uträkning, som verkställdes av arvsskattenämnden. Härvid har i de fall, då testamentet funnits men ännu ej vunnit laga kraft, arvslotterna uträknats och skatt påförts, som om ändring i laga arvsföljd ej komme att äga rum.

Anm. 2: Summan av arvslotterna överensstämmer ej med summan av dödsbonas behållning, med avdrag av efterlevande makas (makes) andel i det samfälliga boet, emedan bl. a. i en del fall arvinge beskattas för dispositions- o. a. rätt.

Anm. till tab. 234—237. Uppgifterna hänför sig till de dödsbon, för vilka bouppteckningsinstrument under året inlämnats till arvsskattenämnden.

238. Valtion tulo- ja omaisuusverotus vuosilta 1935—54
Statens inkomst- och förmögenhetsbeskattning för åren 1935—54
A. Tuloverotus • Inkomstbeskattning

Vuosi År	Verotetut Beskattade				Verotetut tulot Beskattade inkomster				Vero Skatt			
	Yksityiset henkiöt ¹⁾ Euskilda personer ¹⁾	Kotimaiset osakeyhtiöt Inhemiska aktiebolag	Muut yhteisöt Övriga sammanslutningar	Summa	Yksityiset henkiöt ¹⁾ Euskilda personer ¹⁾	Kotimaiset osake- yhtiöt Inhemiska aktiebolag	Muut yhteisöt Övriga sammanslut- ningar	Summa	Yksityiset henkiöt ¹⁾ Euskilda personer ¹⁾	Kotimaiset osake- yhtiöt Inhemiska aktiebolag	Muut yhteisöt Övriga sammanslut- ningar	Summa
milj. mk												
1935	50 295	1 542	488	52 325	1 542	494	116	2 152	74	127	19	220
1937	67 487	2 046	544	70 077	2 135	864	154	3 153	111	217	26	354
1938	80 497	2 257	624	83 378	2 504	930	179	3 613	126	235	31	392
1942	110 892	3 190	911	114 993	4 121	2 712	278	7 111	299	1 306	71	1 676
1943	92 278	3 836	759	96 873	4 869	5 904	463	11 236	326	1 152	88	1 566
1945 ²⁾	166 375	3 913	530	170 818	12 738	11 335	625	24 698	1 370	3 024	165	4 559
1946	173 828	3 709	551	178 088	18 055	14 300	955	33 310	2 349	3 828	260	6 437
1948	145 488	4 207	641	150 336	26 789	20 701	1 699	49 189	3 072	6 589	553	10 214
1949	136 908	4 212	587	141 707	29 862	19 258	2 015	51 135	2 780	9 568	960	13 308
1950	159 845	4 696	675	165 216	43 835	24 163	2 928	70 926	5 021	10 900	1 271	17 192
1951	157 103	5 076	663	162 842	56 702	34 190	3 387	94 279	5 876	10 899	1 077	17 852
1952	152 982	5 312	673	158 967	63 290	36 147	3 389	102 826	5 413	11 525	1 027	17 965
1953	152 452	5 918		158 370	63 848	38 097		101 945	5 551	12 107		17 658
1954	139 259	6 389		145 648	63 823	41 646		105 469	5 061	15 932		20 993

B. Omaisuusverotus • Förmögenhetsbeskattning

Vuosi År	Verotetut Beskattade				Verotettu omaisuus Beskattad förmögenhet				Vero Skatt			
	Yksityiset henkiöt ¹⁾ Euskilda personer ¹⁾	Kotimaiset osakeyhtiöt Inhemiska aktiebolag	Muut yhteisöt Övriga sammanslutningar	Summa	Yksityiset henkiöt ¹⁾ Euskilda personer ¹⁾	Kotimaiset osake- yhtiöt Inhemiska aktiebolag	Muut yhteisöt Övriga sammanslut- ningar	Summa	Yksityiset henkiöt ¹⁾ Euskilda personer ¹⁾	Kotimaiset osake- yhtiöt Inhemiska aktiebolag	Muut yhteisöt Övriga sammanslut- ningar	Summa
milj. mk												
1935	6 572	2 108	429	9 109	4 662	7 273	1 671	13 606	14	43	11	68
1937	8 038	2 541	518	11 097	6 333	8 868	2 130	17 331	22	53	14	89
1938	8 979	2 821	560	12 360	6 956	9 714	2 873	19 543	24	57	21	102
1942	13 492	3 889	1 126	18 507	11 665	17 375	4 108	33 148	90	215	54	359
1943	10 729	4 111	965	15 805	10 136	19 993	3 847	33 976	66	103	24	193
1945 ²⁾	22 265	5 243	445	27 953	20 583	30 693	4 412	55 688	202	239	41	482
1946	23 152	5 507	473	29 132	20 980	35 748	4 441	61 169	203	279	43	525
1948	7 824	6 321	558	14 703	18 763	56 050	8 169	82 982	135	439	74	648
1949	9 228	5 675	425	15 328	24 473	65 080	10 527	100 080	216	513	99	828
1950	18 769	6 070	744	25 583	52 113	102 542	18 237	172 892	494	821	174	1 489
1951	20 718	6 301	517	27 536	65 608	135 334	19 862	220 804	584	1 075	178	1 837
1952	20 715	6 497	533	27 745	62 959	154 943	19 198	237 100	554	1 231	179	1 964
1953	22 287	7 173		29 460	68 709	188 101		256 810	614	1 521		2 135
1954	23 427	7 368		30 795	79 191	216 385		295 576	738	2 107		2 845

¹⁾ Tähän sarakkeeseen on v:sta 1945 lähtien siirretty yhteisveroilmoittajat ja kuolinpesät sarakkeesta «muut yhtymät». ²⁾ Kanta-
 kaupunki ja esikaupungit.

¹⁾ Till denna kol. har från år 1945 från kol. «övriga sammanslutningar» överförts samdeklaranter och sterbus. ²⁾ Stadskärnan och
 förstädena.

239. Veroäyrit ja maksettavaksi pantu veromäärä kunnallisverotuksissa vuosien 1900—55 tulojen perusteella
Skattören och uttaxerat belopp vid kommunaltaxeringarna på grund av 1900—55 års inkomster

Vuosi, jolloin tulo saatiin ¹⁾ Är, då inkomsten förvärvades ¹⁾	Veroäyriä ²⁾ Skattören ²⁾					Maksettavaksi pantu veromäärä ³⁾ Uttaxerat belopp ³⁾			Veroennakko ⁵⁾ kuluva vuoden 100 mk:n tuloa kohden, mk Skatteforskott ⁶⁾ per 100 mk inkomst under löpande år, mk
	Taksoituslautakunnan asettamia Av taxeringsnämndens påförda	Tutkijalautakunnan Av prövningsnämnden			Siltä maksavia Därav betalande	Kaikkiaan Totalsumma	Keskimäärin verotettua kohden I medeltal per beskattad	100 mk:n verotettua tuloa kohden På 100 mk beskattad inkomst	
		Alentamisia Nedsatta	Lisäämiä Ökade	Vahvistamisia Fastställda					
1900	148 776	5 589	—	143 187	137 244	1 771 284	155	3.23	—
1905	181 555	2 461	—	179 094	171 461	2 238 835	151	3.27	—
1910	287 719	11 402	—	276 317	259 199	4 327 869	158	4.18	—
1915	512 607	46 965	—	465 642	439 385	7 359 385	174	4.19	—
1920	3 252 043	70 835	—	3 181 208	3 180 073	101 762 171	1 420	8.—	—
1925	21 058 861	208 034	—	20 850 827	—	145 955 789	1 741	7.—	—
1930	30 314 747	262 495	148	30 052 400	—	195 340 600	1 655	6.50	—
1935	28 054 706	123 087	1 056	27 932 675	—	220 668 130	1 853	7.90	—
1940	46 401 060	374 727	743	46 027 076	—	432 654 514	2 860	9.40	—
1945	173 331 099	735 083	642	172 596 658	—	4) 1 553 369 922	7 192	9.—	—
1950	694 006 226	3 172 218	—	690 834 008	—	7 944 539 668	35 540	11.50	11
1952	1 045 672 001	4 257 545	—	1 041 414 456	—	12 496 973 472	53 721	12.—	12
1953	1 048 645 767	2 749 793	4 680	1 045 900 654	—	13 596 708 502	56 495	13.—	13
1954	1 107 506 819	3 336 808	—	1 104 170 011	—	13 250 040 132	55 009	12.—	12
1955	1 245 510 003	4 485 767	—	1 241 024 236	—	6) 14 271 723 349	57 579	11.50	12

¹⁾ Vero suoritetiin seuraavana vuonna. ²⁾ V:n 1920 loppuun asti veroäyri vastasi 400 mk:n ja tämän jälkeen 100 mk:n verotettavaa tuloa. ³⁾ Lukuun ottamatta tointiveroa, joka veloitetaan samalla kertaa kuin kunnallisverot. Veloitukset on pyöristetty v. 1950. ⁴⁾ Lisäksi 13 170 072 mk virheellisen maksuunpanon johdosta. ⁵⁾ Laskettiin hyväksi, kun veroäyriin hinta lopullisesti oli vahvistettu. ⁶⁾ Poistettujen pennit: 55 365 mk.

¹⁾ Skatten uppbars det därpå följande året. ²⁾ T.o.m. år 1920 motsvarade skattören en skattbar inkomst av 400 mk och därefter av 100 mk. ³⁾ Exkl. tomtören, vilka debiteras på samma gång som de kommunala utskylderna. Debiteringarna har år 1950 avrundats. ⁴⁾ Dessutom 13 170 072 mk på grund av oriktig debitering. ⁵⁾ Avräknades, sedan skattörespriset blivit definitivt bestämt. ⁶⁾ Överskjutande belopp i penni (55 365 mk) har bortlämnats.

240. Kunnallisverotuksissa vuosien 1900—55 tulojen perusteella verotettujen taksoitetut vuositulot laadun mukaan
De kommunalt beskattade taxerade årsinkomster efter inkomsternas natur enligt kommunaltaxeringarna på grund av 1900—55 års inkomster

Vuosi, jolloin tulo saatiin ¹⁾ Är, då inkomsten förvärvades ¹⁾	Tuloja talosta, tontista ja maasta Inkomst av hus, tomt och jord		Tuloja elinkeinosta tai ammatista Inkomst av näring eller yrke		Palkka-, eläke- tai multa tuloja Lön, pension eller annan inkomst		Summa	Tuloja keskimäärin verotettua kohden Medelinkomst per beskattad
	mk	%	mk	%	mk	%		
	1900	11 224 000	19.6	21 079 600	36.8	24 971 200	43.6	57 274 800
1905	13 492 800	18.8	24 758 800	34.6	33 386 000	46.6	71 637 600	4 844
1910	20 493 600	18.6	37 058 000	33.5	52 975 200	47.9	110 526 800	4 025
1915	27 380 400	14.7	76 647 600	41.2	82 228 800	44.1	186 256 800	4 412
1920	45 897 200	3.6	441 825 200	34.7	784 760 800	61.7	1 272 483 200	17 753
1925	277 617 300	13.3	480 313 400	23.0	1 327 152 000	63.7	2 085 082 700	24 869
1930	405 876 600	13.5	588 014 900	19.6	2 011 348 500	66.9	3 005 240 000	25 466
1935	354 855 700	12.7	563 082 600	20.2	1 875 329 200	67.1	2 793 267 500	23 456
1940	506 411 800	11.0	1 259 590 500	27.4	2 836 705 300	61.6	4 602 707 600	30 424
1945	656 256 900	3.8	4 198 792 800	24.3	12 404 616 100	71.9	17 259 665 800	79 908
1950	1 843 348 700	2.7	17 844 547 700	25.8	49 395 504 400	71.5	69 083 400 800	309 055
1952	3 117 484 600	3.0	26 256 948 200	25.2	74 767 012 800	71.8	104 141 445 600	447 672
1953	3 496 813 700	3.3	25 624 131 700	24.5	75 469 120 000	72.2	104 590 065 400	433 437
1954	3 959 389 400	3.6	27 365 671 300	24.8	79 091 940 400	71.6	110 417 001 100	458 411
1955	4 517 114 200	3.6	30 881 788 000	24.9	88 703 521 400	71.5	124 102 423 600	500 692

¹⁾ Ks. taul. 239 alav. 1. • ¹⁾ Se noten 1 till tab. 239

241. Verotustyö ja sen tulokset vuosina 1950—55
Beskattningsarbetet och dess resultat åren 1950—55

Vuosi ¹⁾ År ¹⁾	Kunnallistaksitus Kommunaltaxeringen			Tulo- ja omalsuusverotus Inkomst- o. förmögenhetsbeskattningen		
	Annettuja tulo- ilmoituksia Inlämnade deklaraationer	Saapuneita palkan- tarkkailuilmoituksia ²⁾ Inkomma lönekontroll- anmälningar ²⁾	Taksoituslautakunnan verottamia Av taxeringsnämnden beskattade	Annettuja tulo- ilmoituksia Inlämnade deklaraationer	Saapuneita palkan- tarkkailuilmoituksia ²⁾ Inkomma lönekontroll- anmälningar ²⁾	Verotuslautakunnan verottamia ²⁾ Av skattnämnden beskattade ²⁾
1950	250 103	5 723	223 531	249 983	5 754	186 254
1951	255 927	5 389	226 916	256 605	5 272	204 180
1952	263 325	5 187	232 629	264 092	5 101	201 568
1953	269 707	3 771	241 304	268 205	3 723	206 989
1954	272 379	4 145	240 869	272 178	3 933	195 408
1955	280 550	4 290	247 862	280 133	4 214	206 533

1) Verovuosi. 2) Henkilöistä, jotka ovat laiminlyöneet ilmoitusvelvollisuutensa. 3) Tähän sisältyvät edellisiltä vuosilta jälkiverotetut.
1) Skatteår. 2) Betr. personer, som underlåtit att deklarerat. 3) Inkl. efterbeskattade från tidigare år.

242. Kaupungin rahastoja vuosina 1950—55
Stadens fonder åren 1950—55

	Käyttöra- hasto Kassa- förlags- fonden	Vero- tasau- rahasto Skatte- utjäms- nings- fonden	Auto- vakuutus- rahasto ¹⁾ Automo- bilförsäkr- nings- fonden ¹⁾	Yleishyöd. rakennus- toim. edist- lainerahasto Länefonden för främj. av allmännyttig byggnads- verks.	Uuden kaupungin- talon raken- tamista varten För uppfo- rande av nytt stadshus	Ruotsalaisten lahjatalojen rahasto ²⁾ Fond för svenska gåvohus ²⁾	Kaikki rahastot Samtliga fonder
1955	1 000 m k						
Pääoma vuoden alkaessa • Ka- pital vid årets början	1 061 800	132 060	—	41 785	3 306	—	1 238 951
Pääoman lisäys • Kapitalökning Korkovaroja • Räntemedel ...	—	—	—	1 365	99	—	1 464
Siirtoja • Överföringar	—	—	—	—	—	—	—
Pääoman vähennys • Kapital- minskning	—	—	—	—	—	—	—
<i>Pääoma vuoden päättyessä Kapital vid årets utgång</i>	<i>1 061 800</i>	<i>132 060</i>	<i>—</i>	<i>43 150</i>	<i>3 405</i>	<i>—</i>	<i>1 240 415</i>
Siitä sijoitettu • Därav placerat i Kaupunginkassaan • Stadskassan ..	1 061 800	132 060	—	13 008	2 274	—	1 209 142
Obligatioihin • Obligationer	—	—	—	—	1 131	—	1 131
Kiinnityslainoihin • Inteckningslån	—	—	—	30 142	—	—	30 142
1954	1 061 800	132 060	—	41 785	3 306	—	1 238 951
1953	557 923	130 065	—	40 375	3 204	—	731 567
1952	557 923	127 938	—	32 397	3 094	296	721 648
1951	500 000	122 689	4 822	32 397	2 980	296	663 184
1950	500 000	117 688	4 793	32 397	2 827	296	658 001

1) Rahasto lakkautettiin kvston 23. 1. 1952 tekemän päätöksen mukaan. 2) Rahasto siirrettiin v. 1953 yleishyöd. rakennustoimin-
nan edistämislainarahastoon.

1) Fonden slopades enligt stges beslut av den 23. 1. 1952. 2) Fonden överfördes år 1953 till länefonden för främjande av allmän-
nyttig byggnadsverksamhet.

243. Kaupungin hoitamat lahjoitusrahastot vuosina 1920—55
Av staden förvaltade donationsfonder åren 1920—55

V u o s i Å r	Uusia rahastoja ja lahjoituksia Nya fonder och donationer	Pääomaan liitetyt korot ym. Till kapitalet överförda räntor m.m.	Suorituksia pääomasta Utbetalningar ur kapitalet	Pääoma vuoden päätyessä Kapital vid årets utgång	Siirtyvä korko ja vuoden päätyessä Balanserade räntor vid årets utgång
	m k				
1920	5 006 853	147 453	—	11 671 075	694 885
1925	303 385	273 998	—	17 568 562	1 438 843
1930	207 415	624 712	—	21 219 045	2 020 535
1935	115 646	465 989	5 000	25 682 330	1 590 847
1940	15 114	520 554	5 000	28 752 732	1 519 619
1945	10 940	654 695	17 173	30 423 462	130 861
1950	254 674	1 223 430	—	36 710 467	2 951 948
1951	869 683	1 439 309	106 332	38 913 127	3 466 714
1952	1 279 638	1 722 705	6 860	41 908 610	4 375 811
1953	427 013	1 590 741	130 704	43 795 660	4 107 541
1954	638 696	1 806 727	78 300	46 162 783	4 783 992
1955	305 760	2 124 270	162 003	48 430 810	4 664 051

244. Suoritukset kaupungin hoitamien lahjoitusrahastojen varoista vuosina 1951—55
Utbetalningar ur de av staden förvaltade donationsfondernas medel åren 1951—55

	1951	1952	1953	1954	1955
	m k				
Kaupungille huoltotointa varten • Åt staden för vårdverksamheten	11 175	12 130	13 060	11 700	12 650
” sairaanhoitoa varten ” ” för sjukvården	945	1 025	1 020	1 000	1 070
” kansakouluja varten ” ” för folkskolorna	12 545	13 618	87 815	24 880	26 900
” ”Turvikin”, ”Tursteinin” ja ”Alpin” kunnossapitoon ” ” ”Turvik”, ”Tursten” och ”Alpen”	3 784	4 105	8 625	8 090	8 730
Avustuksia hyväntekeväisyshdistyksille • Understöd åt välgörenhetsföreningar	202 810	305 504	247 895	356 060	297 870
Muita avustuksia • Övriga understöd	227 393	249 772	292 301	296 100	477 400
Opintorahoja ja palkintoja koululaisille sekä matka-apurahoja • Stipendier och premier åt skolelever samt resestipendier	49 059	86 176	65 355	101 209	88 440
Myötäjäisiä ja myötäjäiskirj. kork. ent. kansakoululaisille • Hemgifter och räntor å hemgiftsbrev åt forna folkskolel.	22 690	10 343	42 615	17 221	8 634
Lasten kesäsiirtoloiden ylläpitoon • För underhåll av sommarkolonier för barn	33 143	36 781	41 205	68 770	39 820
Säätiölle ”Pro Helsingfors” • Åt stiftelsen ”Pro Helsingfors”	68 772	74 600	80 760	72 000	77 780
Soitto-, sävellys- ja laulutaiteen edistämiseksi • För främjande av musik, komposition och sångkonst	132 156	119 400	130 400	117 000	127 600
Maalaus- ja kuvanveistotaiteen edistämiseksi • För främjande av måleri och skulptur	109 260	119 400	130 400	117 000	127 600
Kirjallisuuden edistämiseksi • För främjande av litteratur	112 709	119 400	130 400	117 000	127 600
Muihin tarkoituksiin • För övriga ändamål	532 473	575 502	623 039	1 660 881	1 625 691
Menoja kiinteistöistä ja asunto-osakkeista • Utgifter för fastigheter och bostadsaktier	1 413 183	1 661 305	2 615 284	820 451	1 747 908
Legaatteja ja eläkkeitä ym. • Legat och pensioner m. m.	23 932	25 519	64 655	36 110	32 290
Summa	2 956 029	3 414 580	4 574 829	3 825 472	4 827 983

245. Kaupungin vuoden 1955 menojen ja
Sammandrag av stadens utgifter och

Pääluokka ja osasto Huvudtitel och avdelning	Menot	
	Määräraha talousarvion mukaan Anslag enligt budgeten	Tilldelirrot ¹⁾ Omföringar ¹⁾
	m k	
Varsinaiset menot ja tulot Egentliga utgifter och inkomster		
1 1 Yleinen kunnallishallinto • Allmän kommunalförvaltning	1 483 751 679	— 497 103 745
2 2 Oikeus- ja järjestystoimi • Rätts- och ordningsväsendet	578 147 305	+ 32 445 994
3 3 Palotoimi • Brandväsendet	204 979 910	+ 16 807 865
4 4 Terveydenhoito • Hälsovården	303 163 169	+ 31 879 127
5 5 Sairaanhoido • Sjukvården	2 326 573 796	+ 143 576 026
6 6 Huoltotoimi • Vårdverksamheten	1 405 209 766	+ 27 133 420
7 7 Lastensuojelu • Barnskyddsverksamheten	418 061 963	+ 18 530 422
8 8 Erinäiset sosiaaliset tehtävät • Särskilda sociala uppgifter	664 044 028	+ 8 567 154
9 9 Opetustoimi • Undervisningsverksamheten	2 103 456 710	+ 171 690 856
10 10 Sivistystoimi • Bildningsverksamheten	263 649 618	+ 14 979 232
11 11 Kiinteistö • Fastigheterna	840 561 676	+ 20 895
12 12 Yleiset työt • Allmänna arbeten	1 590 722 765	+ 20 189 468
13 13 Liikennelaitos • Trafikverket	374 979 740	—
14 14 Satamat • Hamnarna	1 217 633 283	+ 730 950
15 15 Teurastamo • Slakthuset	145 378 750	+ 1 701 936
16 16 Elintarvikekeskus • Livsmedelscentralen	185 802 710	+ 8 225 400
17 17 Teollisuuslaitokset • Industriverken	98 510 396	—
18 18 Puutavara- ja polttoainetoimisto • Trävaru- och bränslekontoret	—	—
19 19 Korot ja lainakustannukset • Räntor och lånekostnader	370 724 647	—
20 20 Korot ja osingot • Räntor och dividender	—	—
21 21 Poistot ja palautukset • Avskrivning och restitution	607 000 000	—
22 22 Verot • Skatter	—	—
23 — Talousarvion ulkopuolella • Utom budgeten	—	—
24	<i>Summa</i>	15 182 351 911 — 625 000
Pääomamenot ja -tulot Kapitalutgifter och -inkomster		
25 21 Tuloa tuottavat pääomamenot • Inkomstbringande kapitalutgifter	4 428 234 000	+ 5 630 000
26 22 Tuloa tuottamattomat pääomamenot • Icke inkomstbringande kapitalutgifter	3 152 162 506	— 5 005 000
27 23 Lainavarat • Lånemedel	—	—
28 29 Velan kuoletus • Amortering å gäld	450 752 993	—
30 — Talousarvion ulkopuolella • Utom budgeten	—	—
31	<i>Summa</i>	8 031 149 499 + 625 000
32	Kaikkiaan • Totalsumma	23 213 501 410

¹⁾ Talousarviossa on useissa pääluokissa käyttövaroja arvaamattomiin tarkoituksiin. Mikäli näistä varoista myönnetty määrärahat ovat lisäyksinä talousarvion määrärahoihin, on ne kirjanpidossa siirretty näihin. Sama koskee myös määrärahoja, jotka on myönnetty 1. pääluokassa olevilta, mahdollisten uusien virkojen ja sairausloma- ym. sijaisten palkkaukseen sekä uusia ikälisiä ja palkankorotuksia varten varatuilta määrärahoilta. Sitä paitsi kaupunginhallitus on oikeutettu osittamaan jossakin määrärahasa syntyneen säästön käytettäväksi saman luvun kohdalle merkityssä toisessa samantyyppisessä määrärahasa syntyneen vajauksen täyttämiseen. Tässä sarakkeessa on ilmoitettu kunkin pääluokan tällaisten siirtojen nettomäärä. Taulukossa 248 on sitä paitsi sellaiset käyttövaroitsta myönnetty määrärahat, joita ei kirjanpidossa ole katsottu lisämäärärahoiksi, siirretty siihen menoryhmään, johon ne luonnostaan kuuluvat.

Muist.: Säästö v:lta 1954 oli 955 463 619 mk ja v:lta 1955 1 102 288 643 mk, joten rahoitussäästö 31. 12. 1955 oli 2 057 752 262 mk.

tulojen yhdistelmä tilinpäätöksen mukaan
inkomster år 1955 enligt bokslutet

Utgifter			Tulot • Inkomster		
Määrärahat yhteensä Summa anslag	Menot tilten mukaan Utgifter enligt böckerna	Säästö (+) tai menoylitys (—) Besparing å anslag (+) eller överskrid- na anslag (—)	Talousarvion mukaan Enligt budgeten	Tilten mukaan Enligt böckerna	Yllitulos (+) tai vajaus (—) Merinkomst (+) eller brist (—)
m k			m k		
986 647 934	1 312 189 277	— 325 541 343	56 824 300	121 788 528	+ 64 964 228
610 593 299	589 896 320	+ 20 696 979	15 024 824	19 902 509	+ 4 877 685
221 787 775	227 257 563	— 5 469 788	10 448 080	10 082 258	— 365 822
335 042 296	327 740 373	+ 7 301 923	77 296 450	85 042 885	+ 7 746 435
2 470 149 822	2 416 932 412	+ 53 217 410	675 382 197	733 227 031	+ 57 844 834
1 432 343 186	1 339 524 764	+ 92 818 422	372 137 344	441 063 092	+ 68 925 748
436 592 385	422 951 745	+ 13 640 640	109 915 210	118 168 771	+ 8 253 561
672 611 182	666 099 672	+ 6 511 510	83 059 957	102 503 129	+ 19 443 172
2 275 147 566	2 264 270 124	+ 10 877 442	539 646 144	510 999 368	— 28 646 776
278 628 850	276 869 324	+ 1 759 526	14 523 272	16 711 919	+ 2 188 647
840 582 571	993 765 117	— 153 182 546	1 036 473 173	1 104 631 587	+ 68 158 414
1 610 912 233	1 749 877 588	— 138 965 355	494 186 023	552 741 458	+ 58 555 435
374 979 740	438 689 344	— 63 709 604	—	—	—
1 218 364 233	1 227 319 474	— 8 955 241	1 268 252 000	1 517 547 707	+ 249 295 707
147 080 686	133 346 962	+ 13 733 724	141 051 700	149 959 384	+ 8 907 684
194 028 110	216 814 607	— 22 786 497	197 000 000	223 490 586	+ 26 490 586
98 510 396	500 608 684	+ 599 119 080	42 246 281	15 018 518	— 27 227 763
—	—	—	2 745 000	7 654 355	— 10 399 355
370 724 647	353 336 573	+ 17 388 074	—	—	—
—	—	—	1 958 021 700	1 937 390 738	— 20 630 962
607 000 000	607 000 000	—	—	—	—
—	—	—	13 958 280 854	14 444 521 253	+ 486 240 399
—	—	—	—	129 527 088	+ 129 527 088
15 181 726 911	15 063 272 555	+ 118 454 356	21 052 514 509	22 226 663 454	+ 1 174 148 945
4 433 864 000	4 559 035 932	— 125 171 932	—	—	—
—	—	—	1 704 586 901	1 815 594 361	+ 111 007 460
3 147 157 506	3 361 800 401	— 214 642 895	—	—	—
—	—	—	456 400 000	406 400 000	— 50 000 000
450 752 993	440 822 992	+ 9 930 001	—	—	—
—	—	—	—	78 562 708	+ 78 562 708
8 031 774 499	8 361 659 325	— 329 884 826	2 160 986 901	2 300 557 069	+ 139 570 168
23 213 501 410	23 424 931 880	— 211 430 470	23 213 501 410	24 527 220 523	+ 1 313 719 113

¹⁾ I budgeten förekomma under en del huvudtitlar dispositionsmedel för bestridande av oförutsedda utgifter. I den mån av dessa medel beviljade anslag utgöra tillskott till budgetanslag, har de i bokföringen överförts till dessa. Detsamma gäller anslag som beviljats ur medel, vilka i 1. huvudtiteln reserverats för avlösnande av eventuella nya befattningar samt sjuk- o. a. vikarier ävensom för nya ålderstillägg och löneförhöjningar. Därjämte har stadsstyrelsen rätt att anvisa en å visst anslag uppkommen besparing för täckande av en i samma kapitel å ett likartat anslag uppkommen brist. I denna kolumn meddelas för varje huvudtitel nettoresultatet av sådana omförföringar. I tab. 248 har dessutom sådana anslag ur dispositionsmedel, som icke i bokföringen betraktats som tillskottsanslag, sammanförts med de utgiftsgrupper till vilka de enligt sin natur hör.

Anm.: Behållningen från år 1954 utgjorde 955 463 619 mk och från år 1955 1 102 288 643 mk, varför finansieringsbehållningen 31. 12. 1955 var 2 057 752 262.

246. Siirtyvät määrärahat vuonna 1955 • Balanserande anslag år 1955

Tarkoitus Ändamål	Edell. vuosilta siirtyneet määrärahat Från före- gående år balanserade anslag	Vuoden al- kana lisäksi tulleet määrärahat Under året tillkomna anslag	Summa	Siltä • Därav		
				käytetty använt	säästetty in- besparat	siirretty seur. vuoteen balanserat till följande år
1 000 m k						
1. Varsinaiset menot • Egentliga utgifter						
Leski- ja orpoeläkekassa • Änke- och pupillpensionskassan Kaluston ym. hankinta ja kunnossapito • Anskaffning och reparation av inventarier m.m.	—	7 900	7 900	—	—	7 900
Siirtolapuutarhat, korjauksia • Koloniträdgårdarna, repara- tioner	120 051	153 222	273 273	95 606	5 708	171 959
Arvaamattomat vuokrat ja vuokrankorotukset • För oförut- sedda hyror och hyresförhöjningar	157	—	157	157	—	—
Yl. työt, koneiden ym. osto • Allm. arb., inköp av mask. m. m. Taideteosten osto, historiikkia ym. varten • För inköp av konstverk, för historik m.m.	—	2 737	2 737	—	—	2 737
Poistot ja palautukset • Avskrivningar och restitution: Kunnallisverot • Kommunalskatter	102 004	108 408	210 412	91 443	—	118 969
Muut poistot • Övriga avskrivningar	4 051	2 002	6 053	971	1 079	4 003
Korkojen ja kuoletusten kurssitappiot • Kursförluster å räntor och amorteringar	2 159 070	600 000	2 759 070	294 763	—	2 464 307
Provisiot ym. • Provisioner m.m.	18 262	38 493	56 755	10 725	—	46 030
	1) 49 812	15 000	64 812	21 958	—	42 854
	10 582	3 000	13 582	2 032	—	11 550
<i>Summa</i>	<i>2 463 989</i>	<i>930 762</i>	<i>3 394 751</i>	<i>517 655</i>	<i>6 787</i>	<i>2 870 309</i>
2. Pääomamenot • Kapitalutgifter						
Asuntorakennustoiminnan tukeminen • För främjande av bostadsbyggnadsverksamheten	120 421	107 372	227 793	93 004	—	134 789
Kiinteistöjen ja osakkeiden osto • Inköp av fastigheter och aktier	23 166	81 553	104 719	10 146	—	94 573
Taideteosten hankkiminen • För anskaffning av konstverk Myönnettyt lainat • Beviljade lån	—	3 533	3 533	—	—	3 533
Yleiset työt • Allmänna arbeten: Rakennukset • Byggnader:	36 250	42 000	78 250	5 750	—	72 500
palolaitos • brandverket	7 183	5 000	12 183	3 066	—	9 117
kaupunkitalot • stadens gårdar	3 579	1 416	4 995	1 503	946	2 546
sairaalat • sjukhusen	246 709	254 338	501 047	194 764	—	306 283
huoltotoimi • värdverksamheten	155 975	72 708	228 683	118 061	—	110 622
lastensuojelu • barnskyddsverksamheten	16 153	26 174	42 327	1 353	1 091	39 883
kansakoulut • folkskolorna	98 666	85 021	183 687	49 959	—	133 728
ammattikoulut • yrkesskolorna	—	43 319	43 319	—	—	43 319
lastentarhat • barnträdgårdarna	2 567	—	2 567	2 537	—	30
kirjastot • biblioteken	—	5 757	5 757	—	—	5 757
rakennusvirasto ja puhdistamot • byggnadskontoret och reningsanläggningarna	175 101	197 874	372 975	80 267	—	292 708
teurastamo ja kalasatama • slakthuset och fiskhamnen	8 375	—	8 375	6 763	—	1 612
Kadut ja tiet • Gator och vägar	188 095	230 579	418 674	93 743	19 342	305 589
Viemärit • Avloppsledning	143 510	92 092	235 602	88 734	25 991	120 877
Urhellulaitteet • Idrottsanläggningar	47 100	7 556	54 656	25 781	8 905	19 970
Istutukset • Planteringar	3 060	3 043	6 103	2 993	67	3 043
Muut menot • Övriga utgifter	2 454	19 275	21 729	2 454	—	19 275
Satamat • Hamnarna	1) 344 435	541 519	885 954	137 299	10 000	738 655
Liikennelaitos • Trafikverket	1 248 909	434 225	1 683 134	783 800	3 828	895 506
Vesilaitos • Vattenverket	56 348	169 603	225 951	12 793	5 256	207 902
Kaasulaitos • Gasverket	53 250	79 945	133 195	18 023	1 000	114 172
Sähkölaitos • Elverket	279 688	267 713	547 401	275 871	2 137	269 393
Puutavara- ja polttoainetoimisto • Trävaru- och bränsle- kontoret	12 170	—	12 170	12 170	—	—
<i>Summa</i>	<i>3 273 164</i>	<i>2 771 615</i>	<i>6 044 779</i>	<i>2 020 834</i>	<i>78 563</i>	<i>3 945 382</i>
Kaikkiaan • Totalsumma	5 737 153	3 702 377	9 439 530	2 538 489	85 350	6 815 691

1) Tarkistettu tieto. • 1) Rättad uppgift.

247. Kaupungin tulot meriliikennemaksuista vuosina 1951—56
Stadens inkomster genom sjötrafiken åvälvda avgifter åren 1951—56

Vuosi ja kuukausi År och månad	Tuulaakia Tolag	Liikenne- maksuja Trafikavgifter	Satama- maksuja Hamnavgifter	Laiturihuolto Kajkontroll	Varasto- suoja- vuokria Magasins- hyror	Talletus- varasto- maksuja Warrant- magasins- avgifter	Laituri- ja aluevuokria Kaj- och platshyror	Nosturi- maksuja Lyftkrans- avgifter	Vesimaksuja Vatten- avgifter	Muita maksuja Övriga avgifter	Summa
	1000 mk										
1956											
I	28 343	48 158	5 388	32 593	7 662	3 204	51 497	9 705	631	11 918	199 099
II	21 912	33 734	1 343	26 925	4 127	5 234	2 154	9 339	692	15 838	121 298
III	17 754	15 922	130	4 973	2 457	4 555	813	3 748	294	11 656	62 302
IV	35 646	30 192	3 042	20 654	7 074	3 549	30 889	10 014	549	12 951	154 560
V	46 350	44 416	5 610	37 747	5 390	3 235	4 025	16 982	960	14 411	179 126
VI	48 394	50 067	7 287	41 881	9 962	3 090	5 874	14 300	473	12 450	193 778
VII	47 778	46 213	6 488	39 283	16 153	4 082	38 239	14 157	768	13 397	226 558
VIII	55 329	49 626	7 620	44 562	14 436	2 591	7 322	13 445	684	12 785	208 400
IX	42 450	43 514	6 939	35 237	12 874	3 505	6 481	13 026	640	12 083	176 749
X	62 606	57 005	7 036	34 947	14 644	8 174	35 658	13 179	692	14 760	248 701
XI	54 973	50 742	6 525	31 016	8 275	2 963	4 264	13 320	485	14 464	187 027
XII	42 045	47 517	7 853	27 495	6 587	3 859	4 029	16 832	493	31 328	188 038
<i>Summa</i>	<i>503 580</i>	<i>517 106</i>	<i>65 261</i>	<i>377 313</i>	<i>109 641</i>	<i>48 041</i>	<i>191 245</i>	<i>148 047</i>	<i>7 361</i>	<i>178 041</i>	<i>2 145 636</i>
Palautus • Restitution	755	2 620	3 713	—	1 012	16	—	—	81	670	8 867
<i>Vuoden veloitus Årets debitering</i>	<i>502 825</i>	<i>514 486</i>	<i>61 548</i>	<i>1) 377 313</i>	<i>108 629</i>	<i>48 025</i>	<i>191 245</i>	<i>148 047</i>	<i>7 280</i>	<i>177 371</i>	<i>2 136 769</i>
1955	318 524	473 619	57 243	331 010	66 754	29 556	144 314	130 137	7 299	149 075	1 707 531
1954	204 775	341 506	49 739	214 057	42 495	22 398	98 308	108 378	6 166	114 880	1 202 702
1953	179 915	264 202	34 161	146 323	38 417	22 036	94 781	65 416	4 764	128 470	978 485
1952	265 494	406 868	43 129	301 185	54 612	27 241	104 423	84 999	6 394	94 424	1 388 769
1951	202 876	301 274	36 953	213 165	23 431	13 381	74 155	75 199	4 961	54 882	1 000 277

1) Tästä maksettiin ahtaajien ja tulliaajien palkkoja 221 885 205 mk.

1) Härav erlades löner för stuvare och tullvaktmästare 221 885 205 mk.

Jatkoa • Fortsättning

Vuosi År	Sairaanhoidto • Sjukvården										
	Maksut • Avgifter till										Muille laitoksille Övriga anstalter
	Nikkilän sairaala Nickby sjukhus	Malmi sairaala Malmi sjukhus	Sairaanhoid- tarkoulu Sjukskö- terske- skolan	Suomen Punaisen Ristin sairaala Finlands Röda Kors sjukhus	Yliopiston klinikoille Universitets- kliniker	Kellokosken sairaala Kellokoski sjukhus	Allergia- sairaala Allergi- sjukhuset	Ammattilääke- tieteen tutki- mussäätiön sairaala Stiftelsen för yrkesmedicinsk forskning sjukhus	Bojens sairaala ja smyntys- laitokselle Bojens sjuk- hus och för- lossnings- anstalt	1000 m k	
1 1946	76 916	11 757	3 361	11 974	3 980	2 425	—	—	648	83	
2 1947	111 553	19 312	3 752	20 873	8 467	5 109	—	—	1 566	94	
3 1948	166 635	29 759	6 145	41 260	20 319	9 791	—	—	3 240	92	
4 1949	187 398	33 207	6 658	47 401	29 941	11 751	3 054	—	3 589	80	
5 1950	247 622	49 237	9 461	52 816	41 079	13 098	3 597	1 221	5 481	80	
6 1951	303 268	67 555	12 071	97 019	46 732	15 305	7 738	11 111	6 575	724	
7 1952	345 570	76 127	14 484	127 836	59 930	21 547	9 807	20 874	7 247	758	
8 1953	365 393	73 747	14 409	122 821	69 496	17 123	11 216	21 164	7 227	12 623	
9 1954	387 144	75 929	14 138	110 807	69 999	13 274	9 045	17 920	7 227	6 875	
10 1955	430 067	84 684	16 761	133 307	62 868	10 950	11 283	20 935	7 227	9 094	

Muut menot Övriga utgifter	Summa	Huoltotoimi • Vårdverksamheten										Summa
		Huoltolau- tunkunta ja -virasto Vårdsnäm- nden och -verket	Kunnallis- koti laitoksen Kommunal- hemmet och därmed före- nade inrätt- ningar	Van- hainkoti Äld- rings- hemmet	Terva- lammen työlaitos ja maatila Tervalampi arbetsin- rättning och lantegen- dom	Työtuvat Arbets- stugorna	Sairaanhoid- tannukset ja lääkkeit Sjukvårds- kostnader och läke- medel	Suoranaiset avustukset (kotlavustuk- set, päivä- hoito ym.) Direkta understöd (understöd i hemmen, dag- vård m. m.)	Muut avustuk- set Övriga understöd	Muut menot Övriga utgifter	Summa	
220	353 402	27 195	43 843	—	9 614	11 655	23 855	35 617	1 528	696	154 003	1
287	517 179	35 154	64 192	—	11 995	15 099	35 697	49 918	1 435	760	214 250	2
287	796 900	54 326	89 240	—	18 187	20 706	58 032	69 958	1 073	1 185	312 707	3
417	894 641	57 317	104 629	—	25 678	39 698	81 952	100 562	1 922	1 421	413 179	4
473	1 230 558	77 899	135 029	—	28 845	53 359	90 755	133 168	2 256	1 634	522 945	5
700	1 629 396	115 042	165 470	—	46 495	75 072	132 123	172 343	3 027	2 633	712 205	6
4 780	1 879 108	121 574	204 857	81 848	52 324	104 079	134 568	210 983	4 850	5 173	920 256	7
4 630	1 936 288	130 342	223 246	94 260	57 737	90 512	154 230	281 391	5 340	8 830	1 045 888	8
1 900	2 019 202	135 663	245 963	107 361	58 313	89 444	181 020	310 948	8 030	22 355	1 159 097	9
1 766	2 302 155	156 459	276 013	201 978	63 747	82 800	196 205	317 723	17 032	27 923	1 339 880	10

Jatkoa • Fortsättning

Vuosi År	Lastensuojelu • Barnskyddsverksamheten							Erinäiset sosiaaliset tehtävät •							
	Lastensuo- jeilautau- tunkunta ja -virasto Barn- skydds- nämnden och -verket	Lasten- huolto- laitokset Barn- skydds- anstal- terna	Yksityis- hoito ja jatko- opetus Utackorde- ring och fortsätt- ningsunder- visning	Avus- tukset Under- stöd	Muut menot Övriga utgifter	Maa- tilat Lägen- heterna	Summa	Olkeus- aputoimisto Rätts- hjälp- byrån	Työn- väilitys- lautakunta ja -toimisto Arbets- förmä- dning- nämnden och -byrån	Työ- asiain- lautau- tunkunta Arbets- nämnden	Väestön- suoja- lu Befolk- nings- skydd	Kansan- huolto- lautau- tunkunta Folkför- sörjnings- nämnden	Poltto- ainepää- llikön toimisto Bränsle- chefens byrå	1000 m k	
														1000 m k	
1 1946	6 403	28 782	11 138	3 289	5 828	6 640	62 080	618	6 927	2 558	115	37 396	—	—	—
2 1947	9 279	41 257	13 646	4 741	5 624	6 459	81 006	891	10 290	3 016	26	47 144	—	—	—
3 1948	14 240	68 203	19 400	11 883	8 389	9 081	131 196	1 273	16 184	3 463	73	60 011	—	—	—
4 1949	17 111	76 192	30 580	8 246	10 995	11 201	154 325	1 392	18 987	947	63	29 922	—	—	—
5 1950	23 603	100 959	42 805	40 445	14 489	13 571	235 872	1 821	24 245	689	39	9 552	—	—	—
6 1951	33 044	137 788	60 988	10 292	15 376	17 039	274 527	2 427	32 287	469	34	11 420	1 828	—	—
7 1952	32 174	171 638	82 998	18 386	16 721	21 165	343 082	2 524	34 981	613	735	13 713	3 113	—	—
8 1953	35 900	182 514	99 658	13 106	20 447	22 810	374 435	2 547	35 806	1 845	4 768	12 341	2 540	—	—
9 1954	36 251	183 159	104 535	8 120	31 203	19 435	382 703	2 563	40 654	1 641	4 072	4 479	1 489	—	—
10 1955	44 968	202 561	121 328	7 297	31 593	16 488	424 235	2 836	48 802	1 475	7 462	—	638	—	—

1) Tähän eivät sisälly huoltolautakunnan työttömyysavustuksina jakamat varat (vrt. ryhmään Huoltotoimi) eivätkä myöskään köyhäin-
hoidollisiin varatoihin eikä vapautuneiden vankien töihin käytetyt varat (vrt. ryhmään Tuloa tuottamattomat pääomamenot). 2) Vrt. alav.
9 s. 292.

Särskilda sociala uppgifter

Lautau- tunkunta Nämnden	Kansan- puistot ja urheilukentät Folkparkerna och idrotts- planerna	Korjaukset ja kun- nossapito Reparatio- ner och underhåll	Työttömyy- den aiheutta- mat erinäiset toimenpi- teet 1) Diverse av arbetslöshe- ten på kallade åtgärder 1)	Nuorisö- työ- lauta- tunkunta ja -toimisto Ung- doms- näm- nden och -byrån	Raittius- lauta- tunkunta Nykter- hets- näm- nden	Korvauk- set kan- saneläke- laitokselle Ersättnin- gar till folkpen- sions- anstalten	Yleishyö- dyllisten yritysten avustukset Understöd åt allmän- nyttiga företag	Urheilu- avus- tukset Under- stöd för idrotts- ändamål	Muut avustuk- set Övriga under- stöd	Muut menot Övriga utgifter	Summa	Palotoimi Brand- väsendet											
													1000 m k										
													1 151	10 178	8 985	83	—	346	893	1 000	1 370	2 368	610
1 834	14 590	12 531	75	—	555	2 480	1 250	1 795	3 591	16	100 084	66 313	2										
2 953	27 788	19 312	—	889	794	5 482	1 560	16 724	4 346	37	160 889	100 719	3										
3 223	42 332	30 930	—	5 664	1 043	15 102	1 750	13 826	11 514	20 041	196 736	130 804	4										
4 725	43 204	35 058	—	6 189	3 501	30 813	2 625	28 515	17 839	47 170	255 985	140 499	5										
5 592	74 680	86 589	—	7 018	3 646	55 644	3 975	30 682	22 569	53 359	392 219	186 052	6										
7 409	97 196	87 490	—	9 308	4 367	73 707	5 160	7 427	101 311	9 125	458 179	208 261	7										
9 249	102 327	85 710	2 265	16 365	4 964	218 907	5 675	8 070	109 782	5 197	628 358	197 469	8										
8 244	103 053	84 450	—	22 556	4 790	191 683	5 975	8 245	110 168	5 122	599 184	204 580	9										
9 877	106 261	101 857	—	26 852	5 223	224 680	5 675	8 765	118 068	5 426	673 897	227 957	10										

1) Häri ingår icke av vårdnämnden för arbetslöshetsunderstöd disponerade medel (jfr gruppen Vårdverksamheten), ej heller för reservarbeten
av fattigvårdsnatur samt arbeten för frivilliga fångar använda medel (jfr gruppen icke inkomstbringande kapitalutgifter). 2) Jfr not 9 på
s. 293.

Jatkoa • Fortsättning

Jatkoa • Fortsättning

Vuosi År	Opetustoimi • Undervisningsverksamheten						Sivistystoimi • Bild-			
	Kansakoulu Folkskolorna	Työväen- opistot Arbets- instituterna	Ammatti- opetus Yrkesunder- visningen	Lastentarhat Barnträd- gårdarna	Avustukset Understöd	Summa	Kaupungin- kirjasto Stadsbiblio- teket	Kaupungin- museum Stadens museum	Musikki- lautakunta ja Kaupun- ginorkesteri Musik- nämnden och Stads- orkesteren	
	1000 m k									
1 1946.....	188 046	4 071	14 927	43 341	7 411	257 796	21 306	698	12 321	
2 1947.....	250 928	6 116	22 869	60 023	9 400	349 336	31 372	846	17 378	
3 1948.....	380 812	9 049	33 394	94 496	12 380	530 131	46 974	1 663	27 211	
4 1949.....	468 122	10 101	41 920	110 417	17 249	647 809	55 946	1 467	29 083	
5 1950.....	637 973	15 005	65 614	151 999	34 491	905 082	78 926	2 735	38 274	
6 1951.....	865 848	18 511	86 432	207 166	36 656	1 214 613	106 522	3 503	46 353	
7 1952.....	1 074 589	22 524	120 063	250 751	44 081	1 512 008	126 502	4 600	58 232	
8 1953.....	1 201 174	23 022	141 775	285 575	47 337	1 698 883	125 723	9 750	53 044	
9 1954.....	1 381 451	25 484	186 816	305 548	46 713	1 946 012	134 136	7 175	60 441	
10 1955.....	1 602 433	27 597	241 968	350 249	60 862	2 283 109	143 169	10 111	63 670	

Teatterien, orkesterien ym. avustukset Understöd åt teatrar, orkestrar m. fl.	Taideteos- ten osto ja taltelijain avustami- nen Inköp av konstverk och under- stöd åt konstnärer	Summa	Kiinteistö • Fastigheterna									
			Kiinteistö- lautakunta ja -virasto Fastighets- nämnden och -kontoret	Maatalous Lant- bruket	Metsä- talous Skogshus- hållningen	Kaupunki- kiinteistö Stads- fastigheterna	Sijrtola- puutarhat Koloniträd- gårdarna	Kiinteistöjen korjaukset Reparation av fastig- heterna	Muut menot Övriga utgifter	Summa		
			1000 m k									
3 569	200	38 094	21 391	24 447	1 547	32 939	1 089	35 246	2 319	118 978	1	
7 046	250	56 892	29 630	31 943	1 383	59 599	766	43 897	3 993	171 211	2	
7 812	300	83 960	42 314	45 321	2 958	63 177	1 289	83 463	4 858	243 380	3	
17 577	450	104 523	47 484	49 964	6 367	80 512	4 443	131 080	9 949	329 799	4	
37 537	675	158 147	62 817	57 342	7 384	111 181	2 092	167 970	10 069	418 855	5	
39 979	844	197 201	86 031	85 849	12 025	186 064	3 139	247 647	14 239	634 994	6	
52 437	900	242 671	99 622	94 933	11 919	181 225	2 727	297 212	45 632	733 270	7	
48 486	5 900	242 903	111 523	84 915	15 394	246 384	2 580	258 172	29 271	748 239	8	
49 001	5 900	256 653	124 142	79 348	14 795	211 267	3 348	255 016	18 828	706 744	9	
58 560	10 900	286 410	159 358	75 015	16 194	234 148	3 343	286 826	215 932	990 816	10	

Jatkoa • Fortsättning

Vuosi År	Yleiset työt ^{a)}							
	Yleisten töiden lautakunta ja rakennus- virasto Nämnden för allmänna arbeten och byggnads- kontoret	Kadut ja tiet • Gator och vägar				Puhtaanapito •		
	Korjaus ja kunnossapito Reparation och underhåll	Puhtaanapito Renhållning	Valaistus (kulutus ja hoito) Allmänna Belysning (förbrukning och skötsel)	Yleiset ves- postit (kulutus ja hoito) Allmänna vattenposter (förbrukning och skötsel)	Satama- alueet Hamnområden	Kaupungin katuosuudet Stadens gatuandelar	Kaupungin kiinteistö Stadens fastigheter	
	1000 m k							
1 1946.....	29 057	21 372	21 547	8 526	392	..	62 423	4 523
2 1947.....	55 907	37 070	36 549	12 267	780	6 356	—	—
3 1948.....	80 251	74 678	62 172	16 554	878	12 635	—	—
4 1949.....	90 888	95 578	55 045	27 146	983	8 497	—	—
5 1950.....	129 407	120 260	86 652	32 849	1 486	13 512	—	—
6 1951.....	171 988	217 407	157 356	41 539	2 241	27 336	—	—
7 1952.....	178 799	225 448	210 409	60 321	1 948	24 093	—	—
8 1953.....	178 079	198 605	175 760	80 319	2 915	23 139	—	—
9 1954.....	196 176	167 069	206 316	94 500	3 206	25 432	—	—
10 1955.....	227 219	163 081	271 658	116 590	3 846	33 838	—	—

¹⁾ Tästä 3 956 000 mk uuden koulurakennuksen sisustamiseen. ²⁾ Tästä 196 090 100 mk kaupungin hallintorakennusten poistot. ³⁾ V:sta 1947 lähtien on tehty eräitä muutoksia ryhmässä Yleiset työt. Puhtaanapitolaitos on siirretty erilliseksi osastoksi rakennusvirastoon ja satamarakennusosasto on siirretty ryhmään Satamat, sarakkeeseen Satamien korjaus ja kunnossapito. Sarakkeeseen Rakennusvirasto on siis v. 1946 siirretty aikaisemman puhtaanapitolaitoksen kustannukset. Sen sijaan satamarakennusosaston menoja ei ole voitu siirtää ryhmään Satamat. Sarakkeissa Satama-alueet ja Yleiset mukavuuslaitokset ym. on ilmoitettu menot vasta v:sta 1947 lähtien. V:n 1946 ko. tiedot sisältyvät sarakkeisiin Kaupungin katuosuudet ja Kaupungin kiinteistöt.

Allmänna arbeten^{a)}

Renhållningen								Muut menot Övriga utgifter	Viemärit (korjaus ja kunnossapito) Avlopps- ledningar (reparation och under- håll)	Istutukset (korjaus ja kunnossapito) Planteringar (reparation och under- håll)	Varasto ja työpaja Förrådet och verkstaden	Työsup. suht. olevan hen- kilöstön erln. edut Div. för- månar för pers. i arbets- avtalsförh.	Summa	Teuras- taho Släkt- huset
Sopimusten mukainen katujen puhtaanapito Gaturen- hållning enligt avtal	Sopimusten mukainen kiinteistöjen puhtaanapito Fastighetsren- hållning enligt avtal	Yleiset mukavuus- laitokset ym. Allmänna bekvämlighetsin- rättningar m.m.												
			1000 m k											
7 914	24 800	..	10 000	10 857	14 384	14 554	34 946	265 295	16 295	1				
9 792	40 015	4 995	135	15 805	23 811	24 150	40 896	308 528	25 088	2				
15 704	55 047	7 753	191	22 627	38 036	30 074	81 572	498 172	41 805	3				
15 744	54 173	11 205	1 014	29 820	38 277	31 651	118 522	578 543	58 130	4				
24 029	70 399	11 158	2 720	30 171	49 802	89 434	157 414	819 293	72 148	5				
39 480	106 401	14 816	3 722	36 620	67 915	199 430	225 037	1 311 288	92 480	6				
34 934	107 262	16 703	4 812	43 244	82 581	236 115	265 396	1 492 065	98 935	7				
34 858	110 362	22 639	11 373	50 086	82 028	233 473	291 146	1 494 782	105 191	8				
37 254	117 411	23 522	12 590	51 283	79 933	199 716	323 943	1 538 351	98 349	9				
55 776	139 966	25 163	15 005	54 245	90 261	193 479	329 388	1 719 515	133 414	10				

¹⁾ Härav 3 956 000 mk för inredning av ny skolbyggnad. ²⁾ Härav 196 090 100 mk avskrivningar på stadens förvaltningsbyggnader. ³⁾ Fr.o.m. år 1947 har vissa omställningar företagits inom gruppen Allmänna arbeten. Renhållningsverket har som en skild avdelning överfört till byggnadskontoret och hamnbyggnadsavdelningen har överfört från byggnadskontoret till gruppen Hamnarna under kolumnen Reparation och underhåll av hamnarna. Kostnaderna för det tidigare renhållningsverket har sålunda för år 1946 överfört till kolumnen Byggnadskontoret, medan däremot kostnaderna för hamnbyggnadsavdelningen icke kunnat utbrytas för nämnda år, utan fortfarande ingår under kolumnen Byggnadskontoret. Kostnaderna för Hamnorna och Allmänna bekvämlighetsinrättningar m.m. upptogs fr.o.m. år 1947. Under år 1946 ingår motsvarande kostnader i kolumnerna Stadens gatueandelar och Stadens fastigheter.

Jatkoa • Fortsättning

Jatkoa • Fortsättning

Vuosi År	Satamat ¹⁾ • Hamnarna ¹⁾									
	Elintarvike- keskus Livsmedels- centralen	Satama- hallinto Hamnför- valtningen	Satama- liikenne Hamn- trafiken	Satama- alueden puhtaana- pito ja valaistus Renhåll- ning och be- lysning av hamn- rådena	Satamien korjaus ja kunnossapito Reparation och underhåll av hamnarna	Laittel- den arvon polstot Avskrivning å anlägg- ningarnas värde	Pääoma- arvon korko Ränta å kapitalvärdet	Työntekijäin erinäiset edut Diverse förmåner åt arbetare	Muut menot Övriga utgifter	Summa
	1 000 m k									
1 1946	55 265	1 000	57 550	3 454	18 973	—	—	—	114	81 091
2 1947	52 000	1 620	72 598	4 117	35 899	8 149	17 974	18 595	2 150	161 102
3 1948	85 113	2 865	120 213	4 593	51 275	7 419	17 669	30 051	2 113	236 198
4 1949	106 877	3 311	145 999	7 533	59 166	7 366	17 303	44 489	2 155	287 322
5 1950	128 689	4 036	189 875	14 370	82 152	10 384	20 155	63 686	11 125	395 783
6 1951	149 744	6 094	311 446	18 210	100 191	14 043	22 763	92 706	26 875	592 328
7 1952	173 276	7 870	385 996	28 500	123 473	13 783	22 938	108 270	34 021	724 851
8 1953	177 678	6 280	368 181	34 500	184 296	21 615	52 271	70 319	41 418	778 880
9 1954	191 123	6 622	333 225	38 250	189 953	159 456	289 933	76 539	39 411	1 133 389
10 1955	216 815	7 684	408 534	38 270	198 797	140 928	303 655	80 298	49 154	1 227 320

Jatkoa • Fortsättning

Vuosi År	Tuloa tuottavat pääomamenot • Inkomstbringande kapitalutgifter								
	Vesilaitos Vatten- verket	Kaasulaitos Gasverket	Sähkölaitos Elverket	Liikenne- laitos Trafikverket	Puutavara- ja poltto- ainetoimisto Trävaru- och bränsle- kontoret	Talo- raken- nukset Husbygg- nader	Siirrot rahastoihin Överföringar till fonder	Muut sijoitukset Andra investe- ringar	Summa
	1 000 m k								
1 1946	68 049	10 601	71 789	78 469	—	70 230	—	—	383 678
2 1947	50 322	30 438	224 673	81 361	—	21 807	—	16 878	518 008
3 1948	98 780	200 028	692 627	356 091	—	77 132	400 000	91 252	2 071 663
4 1949	80 358	398 578	481 220	364 478	—	91 873	—	558 447	2 236 477
5 1950	135 439	123 268	631 197	479 841	—	80 088	—	758 232	2 687 331
6 1951	232 308	448 323	790 124	798 781	—	109 000	—	1 513 250	4 807 579
7 1952	206 891	184 600	1 154 113	1 583 998	22 699	411 560	37 420	1 149 263	5 648 102
8 1953	192 242	285 926	1 596 821	1 104 342	—	161 432	—	1 183 276	5 556 001
9 1954	169 708	204 997	1 142 307	620 821	16 432	44 007	503 877	1 319 271	4 689 365
10 1955	366 946	187 422	933 620	676 523	34 838	18 575	—	1 512 734	4 584 762

¹⁾ Vrt. alav. 3 siv. 296. ²⁾ Ks. muist. siv. 292. ³⁾ Yksinomaan verojen polstot, muut polstot on jaettu eri hallintoaarojen kesken.
⁴⁾ Jfr not 3 på sid. 297. ⁵⁾ Se anm. på sid. 293. ⁶⁾ Enbart skatteavskrivningar, övriga avskrivningar är fördelade mellan de olika förvaltningsgrenarna.

Puutavara- ja poltto- ainetoimisto Trävaru- och bränslekon- toret	Teollisuuslaitokset ²⁾ • Industriverken ²⁾				Liikennelaitos Trafikverket	Polstot ja palautukset ³⁾ Avskrivningar och restitu- tioner ³⁾	Klientstö- ostot Inköp av fastigheter	Satamat Hamnarna
	Vesilaitos Vatten- verket	Kaasulaitos Gasverket	Sähkölaitos Elverket	Summa				
	1 000 m k							
—	77 215	395 897	405 674	878 786	474 735	56 635	123	84 417
—	96 960	419 575	558 411	1 074 946	687 271	83 767	15 276	77 253
—	219 678	552 141	726 853	1 498 672	1 004 693	65 369	17 590	138 163
—	237 039	609 188	891 757	1 737 984	1 111 193	100 983	80 678	180 845
—	263 794	674 526	1 072 542	2 010 862	1 462 344	163 165	120 551	358 715
—	312 934	992 686	1 506 984	2 812 604	1 998 713	179 000	180 396	735 397
764 176	378 648	1 581 115	2 180 686	4 140 449	2 363 716	606 584	140 730	756 828
631 538	554 315	1 539 071	2 359 551	4 452 937	2 539 561	1 154 022	151 123	880 839
606 420	617 297	1 468 434	2 542 462	4 628 193	2 808 405	405 000	99 058	568 887
525 818	635 841	1 244 085	2 850 586	4 730 512	3 234 125	607 000	258 294	595 810

Talo- rakennukset Husbygg- nader	Kadut ja tiet Oator och vägar	Viemärit Avlopps- ledningar	Urheilukentät Idrotts- planer	Istutukset Plante- ringar	Yleiset varatyöt Allmänna reserv- arbeten	Perus- hankinnat Grundan- skaffningar	Siirtola- puutarhat Koloni- trädgårdarna	Muut sijoitukset Andra investe- ringar	Summa
26 879	55 649	79 863	10 078	5 592	1 000	—	4 390	500	183 951
106 928	62 260	58 038	11 262	6 163	1 000	—	3 520	2 825	251 996
232 777	92 434	49 257	41 308	11 996	1 000	—	4 248	4 154	437 174
492 580	235 220	107 631	112 905	17 424	22 487	—	6 046	12 403	1 006 696
702 283	268 796	184 539	95 200	28 347	58 769	—	4 950	36 204	1 379 088
1 156 100	422 040	362 461	240 348	41 205	20 000	—	—	1 622	2 243 776
1 471 602	457 491	312 520	202 852	33 289	1 000	15 000	—	—	2 493 754
1 992 303	677 194	194 495	49 695	49 484	415 290	36 804	—	14 610	3 429 875
1 837 165	537 460	285 604	42 475	39 731	431 155	27 350	4 959	4 020	3 209 919
1 876 316	743 892	407 064	53 287	41 211	207 551	117 877	—	1 553	3 448 751

Vuosi År	Velan kuoletus Amortering av gäld	Korot ja lainakustannukset • Räntor och lånekostnader					Summa	Kalkklaan Totalsumma
		Vakautetun velan korot Ränta å konsoliderad gäld	Tilapäis- luoton korot Ränta å tillfällig kredit	Kustannukset ja polstot Kostnader och avskrivningar				
				Korkojen kursitappiot Kursförluster å räntor	Kuolestusten kursitappiot Kursförluster å amorteringar	Leimaverot, provisiot ym. kulut Stämpelskatt, provisioner o.a. kost- nader		
	1 000 m k							
1946	72 753	64 561	32 446	34 400	51 100	3 628	186 135	4 085 329
1947	103 586	82 782	48 000	25 000	9 000	2 159	166 941	5 486 498
1948	105 244	79 771	50 000	20 000	12 500	1 565	163 836	9 192 109
1949	109 357	76 135	25 000	18 800	36 700	1 088	157 723	11 300 190
1950	112 642	70 676	5 000	31 000	50 000	1 050	157 726	14 465 326
1951	140 427	99 923	5 000	47 573	45 000	2 291	199 787	21 310 578
1952	237 292	137 570	71 446	53 500	60 000	31 415	353 931	27 143 538
1953	308 249	168 843	96 628	50 000	60 000	22 110	397 581	29 785 696
1954	388 854	242 573	68 647	1 000	56 000	4 712	372 932	29 310 354
1955	440 823	273 487	60 000	5 000	10 000	4 850	353 337	31 976 526

249. Kaupungin tulot pää- Stadens inkomster efter

Vuosi År	Yleinen kunnallishallinto • Allmän kommunalförvaltning						Terveydenhoito 1) • Hälsovården 1)					
	Kaupungin- hallitus Stads- styrelsen	Raha- toimisto Drätsel- kontoret	Verotus- valmistelu- virasto Skattebe- rednings- verket	Osuus väki- juoma- yhtiön vuosio- voittoon Andel i alkohol- bolaget årsvinst	Muut tulot Andra in- komster	Summa	Olkeus- ja järjestys- toimi Rätts- och ordnings- väsendet	Palo- laitos Brand- väsendet	Kouluham- maskli- nikka Skolland- kliniken	Valtion- apu Stats- bidrag	Muut tulot Andra in- komster	Summa
	1 000 m k											
1 1946	674	88	186	3 643	990	5 581	2 194	2 399	2 158	1 336	3 096	6 590
2 1947	1 268	103	185	4 099	1 188	6 843	2 349	3 465	3 050	4 356	5 276	12 682
3 1948	1 690	162	272	4 298	2 268	8 690	4 535	5 569	7 075	5 976	7 800	20 851
4 1949	2 702	97	293	35 786	802	39 680	5 817	6 023	10 589	11 387	10 626	32 602
5 1950	5 876	103	309	35 981	1 362	43 631	8 463	5 852	11 056	8 439	12 511	32 006
6 1951	5 979	584	553	36 852	1 330	45 298	8 820	6 808	14 100	10 894	15 578	40 572
7 1952	11 158	242	712	37 230	4 806	54 148	7 485	9 776	25 974	12 206	20 840	59 020
8 1953	10 521	674	703	38 141	9 434	59 473	14 278	10 575	29 372	20 451	21 329	71 152
9 1954	11 393	316	732	39 451	14 982	66 874	15 397	10 473	32 980	18 671	24 174	75 825
10 1955	14 802	415	724	95 122	29 399	140 462	19 975	10 082	38 994	18 770	27 570	85 334

Jatkoa • Fortsättning

Vuosi År	Barnskyddsverksamheten			Erinälset sosiaaliset tehtävät • Särskilda sociala uppgifter						Ope- Under-	
	Valtion- apu Stats- bidrag	Muut tulot Andra in- komster	Summa	Kansanelä- kelaik- lisäläke- osuudet Andelar i tilläggs- pensioner enl. lagen om folkpen- sionering	Kansan- puistot ja urheilukentät Folkpar- kerna och idrotts- planerna	Kansan- huolto- lautakunta Folkför- sörjnings- nämnden	Valtionapu Statsbidrag		Muut tulot Andra in- komster	Summa	Valtion- apu Stats- bidrag
	1 000 m k										
1 1946	3 107	2 965	17 772	44	5 646	1 183	2 419	—	1 141	10 433	27 149
2 1947	3 841	5 277	24 003	99	9 302	1 296	3 262	—	188	14 147	48 530
3 1948	7 751	7 483	40 576	246	11 393	2 689	4 841	91	153	19 413	111 718
4 1949	10 967	8 335	54 784	1 094	11 064	3 170	7 836	12	270	23 446	122 061
5 1950	14 480	9 839	67 945	3 061	14 588	2 509	8 510	30	406	29 104	173 627
6 1951	20 276	11 699	96 562	5 364	16 121	—	11 227	1 607	1 164	34 483	225 477
7 1952	23 962	12 691	119 379	12 109	46 966	—	15 345	10 991	508	85 919	312 639
8 1953	21 368	12 572	117 137	15 049	32 792	—	16 763	3 956	775	69 335	348 652
9 1954	17 986	14 045	111 858	18 261	40 375	—	17 159	4 914	17 544	98 253	374 433
10 1955	19 060	13 796	118 206	21 865	54 886	—	19 516	4 907	8 829	110 003	482 032

1) Tuberkuloosihuollon tulot on v:sta 1954 lähtien kaupungin tilinpäätöksessä viety ryhmään Sairaanhoidto, johon myös vuosien 1946—53 ko. menot on siirretty. 2) Ks. edell. alav. 3) Muutetut tiedot.

Muist.: Tämän yhdistelmän perustaksi on pantu se jako, joka otettiin käytäntöön v:n 1952 talousarviossa, joten luvut v:lta 1946—51 on laskettu uudelleen.

ryhmittäin vuosina 1946—55 huvudgrupper åren 1946—55

Sairaanhoidto 2) • Sjukvården 2)					Huoltotoimi • Vårdverksamheten					Lastensuojelu •	
Sairaaloide- n ja polikli- nikoiden hoito- maksut Avgifter för vård å sjuk- hus och polikliniker	Huoltotoi- men suoritta- ma korvaus sairaanhoi- dosta Av samhälls- vården erlagd ersättning för sjukvård	Valtion- apu Stats- bidrag	Muut tulot Andra in- komster	Summa	Kunnalliskoti, työlaitos, van- hainkoti ja työtuvat Kommunal- hemmet, arbets- inrättningen, äldringshem- met och arbets- stugorna	Korvaus annetusta yhteiskunn. huollosta Ersättning för med- delad sam- hällsvård	Valtion- apu Stats- bidrag	Muut tulot Andra in- komster	Summa	Lasten- hoito- kor- vaukset Ersätt- ning för barn- vård	Maatilat Lägen- heterna
1 000 m k											
27 040	16 417	21 734	21 200	86 391	22 267	12 906	558	1 552	37 283	6 058	5 642
43 884	26 056	30 857	37 607	138 404	30 778	23 406	830	2 807	57 821	8 280	6 605
68 153	43 171	49 295	55 846	216 465	40 592	35 823	1 633	4 866	82 914	17 003	8 339
85 451	61 300	75 046	54 993	276 790	65 055	48 733	559	5 325	119 672	26 039	9 443
89 204	62 370	100 317	69 051	320 942	84 182	69 951	3 151	5 291	162 575	32 665	10 961
125 244	94 132	126 315	88 363	434 054	115 870	92 669	10 197	8 841	227 577	50 510	14 077
132 506	94 701	162 542	93 561	483 310	159 926	130 110	12 135	1 603	303 774	64 618	18 108
139 600	106 257	204 979	92 683	543 519	165 599	174 758	35 560	2 459	378 376	66 506	16 691
183 790	128 201	290 484	94 255	696 730	169 372	183 971	37 894	3 184	393 080	64 967	14 860
217 126	133 016	286 890	97 978	735 010	169 144	249 199	20 003	2 719	441 065	71 469	13 881

tustoimi vliningsväsendet		Kiinteistö • Fastigheterna										
Muut tulot Andra in- komster	Summa	Tonttien ja aluel- den vuokrat Arrenden för tom- ter och områden	Maa- talous Lant- bruket	Metsä- talous Skogs- hushäl- lingen	Huoneenvuokrat Lokalhyror		Myynti- ja tori- paikkojen vuokrat Hyror för försälj- nings- stånd och torg- platser	Siirtola- puu- tarhat Koloni- träd- gårdarna	Muut tulot Andra in- komster	Mulden kuin kiin- teistölautakunnan holdossa olevien rakennusten vuokrat (tillfyttsfö)	Hyror för byggnader, som icke för- valtas av fastighets- nämnden (likvid- poster)	Summa
1 000 m k												
11 659	38 808	25 587	34 669	7 644	16 734	20 059	15 370	988	961	36 905	158 917	
16 834	65 364	32 901	42 950	5 427	22 612	21 155	22 063	990	1 850	38 162	188 110	
26 619	138 337	39 102	52 929	4 382	26 371	22 332	27 564	1 936	2 723	39 190	216 529	
31 427	153 488	43 308	52 897	7 800	44 411	24 857	60 891	2 386	3 475	39 698	279 723	
40 667	214 294	46 706	60 895	6 884	58 216	45 683	94 889	2 756	6 924	78 646	401 599	
50 937	276 414	65 135	92 812	18 794	75 617	51 139	88 439	2 367	7 207	78 646	480 156	
61 190	373 829	94 861	77 575	13 181	121 065	99 290	85 757	2 806	23 678	157 917	676 130	
75 565	424 217	107 927	78 388	33 959	148 654	113 104	93 108	3 063	18 361	180 447	777 011	
84 092	458 525	124 285	82 342	33 046	177 407	128 365	87 085	4 219	16 080	294 337	947 166	
95 342	577 374	154 162	86 373	31 594	181 046	140 852	86 806	4 550	22 477	401 138	1 108 998	

1) Inkomster för tuberkulovården ha fr. o. m. år 1954 i stadens bokslut överförts till avd. Sjukvården, varför motsvarande siffror för åren 1946—53 även överförts. 2) Se föreg. not. 3) Ändrade uppgifter.

Anm.: Till grund för denna sammanställning har lagts den indelning av inkomsterna som genomfördes i 1952 års budget, varför siffrorna för åren 1946—51 har omräknats.

Jatkoa • Fortsättning

251. Kunnallisverojen ja maksujen lyhennykset ja poistot ¹⁾ vuosina 1946—55
Avkortade och avskrivna ¹⁾ kommunala utskylder och avgifter åren 1946—55

V u o s i Å r	Kunnallis- veroja ^{a)} Kommunala utskylder ^{a)}	Vuokria ym. kiinteistö- hallinnan saatavia Hyror m.fl. fastighetsför- valtningens fordringar	Tontinlun- auksala ja rakennus- laintojen korjoja Tomtiläsen och räntor å byggnadslån	Sairaala- maksuja Sjukhus- avgifter	Satama- tuulaakl-ym. maksuja Hamn- tolags- m.fl. avgifter	Teollisuus- laitosten saatavia Industri- verkens fordringar	Muuta Övriga	Summa
1946	1 827	296	5	46	31	31	388	2 624
1947	2 962	198	390	—	1	107	457	4 115
1948	9 682	137	1 931	4	18	26	579	12 377
1949	122 981	198	1 681	210	2 204	62	1 644	128 980
1950	43 193	32	3 049	176	139	635	319	47 543
1951	69 573	2 070	1 389	300	333	208	363	74 236
1952	258 543	1 257	2 079	1 100	458	451	6	263 894
1953	82 464	5 000	2 909	476	567	723	220	92 359
1954	233 654	1 038	66	695	186	265	1 961	237 865
1955	208 847	545	1 851	363	200	8 303	4 873	224 982

¹⁾ Tähän sisältyvät myös palautukset. ²⁾ Tähän sisältyy kotiravero, v. 1955 605 150 mk.
³⁾ Här ingår även restititioner. ⁴⁾ Inkl. hundskatt, år 1955 605 150 mk.

Muist.: Tähän on merkitty kunakin vuonna tosiasiallisesti poistetut verot ja maksut. Kaupungin talousarvion otetuista poistojen määrärahoista on osa joka vuosi siirretty seuraavaan vuoteen. Vrt. taul. 246.
Anm.: Här äro upptagna de under varje år faktiskt avkortade skatterna och avgifterna. Av de i stadens budget förekommande avkortningsanslagen har en del varje år överförs till följande år. Jfr. tab. 246.

252. Kaupungin pääomatase
Stadens kapitalbalans

V u o s i Å r	Vastaavaa • Aktiva										
	Pääoma- menojen siirtyvät määrärahat Utbalanse- rade anslag för kapital- utgifter	Käyttämättömät lainavarat Outnytt- jade länemedel	Käyttö- rahasto Kassaför- lags- fonden	Kau- punkti- talon raken- tamista varten För upp- förande av ett stads- hus	Arvo- paperit Värde- papper	Anto- lainaus Utlåning	Irtaimis- to, pää- oma- varoilla hankittu Inventa- rier an- skaffade med kapital- medel	Liikelaitosten pääomavarat Affärsföretagens kapitalvärden			
								Satama- laitoksen Hamn- verkets	Teollisuus- laitosten Industri- verkens	Liikenne- laitoksen Trafik- verkets	Puu- tavara- ja poltto- ainetol- miston Trävaru- och bränsle- kontorets
1951	5 296 945	193 256	500 000	2 980	380 200	666 709	1 008	701 932	6 017 938	972 846	—
1952	3 117 797	—	557 923	3 093	619 288	1 020 661	1 008	3 412 501	10 374 239	2 869 412	58 832
1953	5 994 136	93 527	557 923	3 201	918 743	3 218 081	—	4 484 152	12 067 792	3 683 816	55 561
1954	3 532 734	138 034	1 061 800	3 306	1 282 441	4 318 468	—	5 060 923	12 566 161	3 881 093	55 207
1955	3 552 207	196 136	1 061 800	3 405	1 355 524	5 907 609	—	5 344 605	13 326 780	4 657 056	101 434

Muist.: Pääomataseen arvoja on korotettu v. 1952—53.

253. Kunnallisverojen jäämien periminen ja poisto vuonna 1955
Influtna och avskrivna kommunalskatterester år 1955

Vero vuodelta Skatteår	Maksuunpantu määrä Uttaxerat belopp	Jäämiä • Rester					31. 12. 1955	
		1. 1. 1955	Peritty Influtna	Poistettu Avskrivna	Uusia Nya	Summa	%:na mak- suunpano- määrästä i % av det uttaxerade beloppet	
								m k
1949	4 555 879 650	211 758 493	3 516 982	208 241 511	—	—	—	
1950	6 174 003 948	263 930 180	17 569 179	—	—	246 361 001	4.0	
1951	7 944 539 668	360 690 411	24 823 574	—	—	335 866 837	4.2	
1952	11 428 933 968	502 635 027	40 454 198	—	—	462 180 829	4.0	
1953	12 496 973 472	605 211 219	68 451 254	—	—	536 759 965	4.3	
1954	13 596 697 283	740 328 965	155 188 074	—	—	585 140 891	4.3	
1955	13 250 040 132	—	—	—	626 317 480	626 317 480	4.7	

joulukuun 31 päivänä 1951—55
den 31 december 1951—55

Muu kiinteä omaisuus Övrig fast egendom	Oma- kattaiset pääoma- rahastot Special- täckta kapital- fonder	Summa	Vastattavaa • Passiva									
			Ennakolta osoitetut lainavarat ja pää- omamenojen ennakot I förskott anvisade länemedel och för- skott på kapital- utgifter	Pitkäaikaiset ja vakautetut lainat Långfristiga och konsoliderade lån				Lyhyt- aikainen velka Kort- fristiga lån	Kesken- eräiset tontti- kaupat Oavslu- tade tomt- försälj- ningar	Summa	Perus- pääoma Grund- kapital	
				Obligationilainat Obligationslån		Kuoletuslainat Amorteringslån						
				Suomen rahassa maksettava Skuld i finländskt mynt	Ulkom. rahassa makset- tava velka Skuld i utländskt mynt	Valtioita Av staten	Muilta Av andra					
3 926 354	97 619	18 757 787	793 321	883 788	232 704	306 200	14 401	—	—	2 230 414	16 527 373	—
7 380 861	1 579 794	30 995 409	592 512	1 478 293	939 910	354 716	489 901	—	—	3 855 332	27 140 077	—
27 187 347	40 375	58 304 654	740 133	1 416 102	790 637	444 499	939 600	130 763	47 880	4 509 614	53 795 040	—
31 348 086	41 785	63 290 038	529 353	1 492 331	690 344	437 913	1 279 334	100 000	186 786	4 716 061	58 573 977	—
33 674 369	43 150	69 224 075	232 284	1 353 516	583 787	464 363	1 893 902	—	347 732	4 675 584	64 348 491	—

Anm.: I kapitalbalansen upptagna värden ha höjts åren 1952—53.

254. Kaupungin elintarvikekeskuksen toiminnasta kertyneet tulot vuosina 1952—56
Inkomsterna av verksamheten vid stadens livsmedelscentral åren 1952—56

Vuosi ja kuukausi År och månad	Sairaalat Sjukhus	Huoltotoimi • Samhällsvården			Koulu- ja lastenkodit Skol- och barn- hemmen	Kansakoulu Folkskolorna	Kansakoulujen opetus- kettiiät ja kesäsiirtolat Folkskolornas undervis- ningskök och sommar- kolonier	Valmista- vat ammatti- koulut Förberedande yrkes- skolorna	Lasten- tarhat Barnträd- gårdarna	Muut kaupungin laitokset Andra stadens inrättningar	Omat ruokasalit Egna matsalar	Muut ruokasalit, puolustus- laitos ym. Övriga matsalar, försvars- väsendet m.fl.	Muu myynti Övrig försäljning	Summa
		Kunnalliskoti, vanhainkoti ja työlaitokset	Kommunalhemmet, äldringshemmet o. arbetsinrättningarna	Työtuvat Arbets- stugorna										
1 000 mk														
1956														
I	2 609	679	165	235	13 743	36	472	769	289	5 002	726	371	25 096	
II	3 703	701	177	164	15 897	9	443	683	652	5 587	870	1 027	29 913	
III	4 877	956	170	220	14 645	24	351	572	127	3 178	625	376	26 121	
IV	4 071	756	181	175	18 809	22	502	745	546	5 118	957	298	32 180	
V	4 621	1 299	165	172	14 704	4	465	581	1 523	5 201	745	1 814	31 294	
VI	3 556	1 204	160	130	— 1	753	—	882	2 105	4 882	—	208	13 879	
VII	2 778	1 431	—	97	—	92	—	85	597	3 288	—	119	8 487	
VIII	3 039	762	158	125	—	— 16	—	838	1 796	4 529	—	190	11 421	
IX	2 939	689	178	441	18 178	82	545	2 299	1 877	5 442	1 110	243	34 023	
X	3 193	762	189	180	21 578	42	737	1 088	700	6 445	1 441	1 644	37 999	
XI	3 633	1 043	155	175	20 322	25	684	926	355	6 462	1 207	312	35 299	
XII	3 436	840	140	127	11 466	1	436	409	632	5 054	627	358	23 526	
<i>Summa</i>	42 455	11 122	1 838	2 241	149 341	1 074	4 635	9 877	11 199	60 188	8 308	6 960	309 238	
<i>Siitä: • Därav:</i>														
Elintarvikkeita • Livsmedel ..	41 499	10 567	16	2 241	—	1 074	—	8 779	369	—	—	3 777	68 322	
Valmista ruokaa Färdig mat ..	956	555	1 822	—	149 341	—	4 635	1 098	10 830	60 188	8 308	3 183	240 916	
1955	33 215	7 799	2 199	2 345	90 734	1 335	3 296	7 866	9 350	49 854	7 215	5 788	220 996	
1954	31 870	5 606	2 261	2 155	81 165	782	2 926	5 434	7 740	46 536	8 553	5 206	200 234	
1953	30 565	5 671	2 130	3 193	77 880	812	2 445	5 201	4 954	38 156	8 349	6 644	186 000	
1952	27 215	5 823	2 055	2 731	73 448	1 377	2 015	4 840	6 948	35 620	7 780	13 408	183 260	

255. Perityt korvaukset yhteiskunnallisesta huollosta vuosina 1946—55
Indrivna ersättningar för samhällsvård åren 1946—55

Vuosi År	Rahasuoritukset • Kontant indrivet				Työillä hyvitetty Med arbete gottgjort	Kalkkiaan Totalsumma
	Toisilta kunnilta Av andra kommuner	Valtiolta Av staten	Yksityisiltä Av enskilda personer	Summa		
m k						
<i>Korvaukset huoltolautakunnan antamasta huollosta ¹⁾</i> <i>Ersättning för samhällsvård, som givits av vdrändnnden ¹⁾</i>						
1946	4 112 006	3 371 474	5 421 988	12 905 468	160 604	13 066 072
1947	5 723 232	9 164 369	8 518 867	23 406 468	113 823	23 520 291
1948	8 596 318	14 951 298	12 275 669	35 823 285	151 631	35 974 916
1949	13 352 625	18 478 665	16 901 280	48 732 570	233 723	48 966 293
1950	16 966 469	27 447 836	25 536 873	69 951 178	81 339	70 032 517
1951	21 875 038	34 290 683	36 503 403	92 669 124	336 831	93 005 955
1952	27 737 294	43 336 537	59 035 694	130 109 525	346 008	130 455 533
1953	29 862 584	61 578 236	83 317 743	174 758 563	269 628	175 028 191
1954	35 849 684	33 544 239	114 576 590	183 970 513	406 605	184 377 118
1955	40 122 094	48 281 413	160 795 535	249 199 042	573 195	249 772 237
<i>Korvaukset lastensuojelulautakunnan antamasta huollosta</i> <i>Ersättning för samhällsvård, som givits av barnskyddsndnnden</i>						
1946	1 823 217	436 155	3 798 333	6 057 705	4 295	6 062 000
1947	2 550 806	1 282 928	4 446 385	8 280 119	29 641	8 309 760
1948	3 735 214	3 902 277	9 365 226	17 002 717	11 851	17 014 568
1949	4 481 128	5 336 847	16 221 289	26 039 264	41 043	26 080 307
1950	7 672 981	4 529 409	20 462 698	32 665 088	27 120	32 692 208
1951	7 754 570	11 164 606	31 591 264	50 510 440	169 300	50 679 740
1952	10 072 663	16 151 148	38 394 487	64 618 298	135 550	64 753 848
1953	10 753 982	14 940 098	40 811 604	66 505 684	152 120	66 657 804
1954	13 977 538	8 204 332	42 785 620	64 967 490	207 213	65 174 703
1955	17 263 725	8 114 250	46 091 272	71 469 247	41 870	71 511 117

¹⁾ Tähän sisältyvät, paitsi korvaukset köyhäinhoidosta, myös korvaukset alkoholisti- ja irtolaishuollosta.

¹⁾ Här ingår, förutom ersättning för fattigvård, även ersättning för vård om alkoholister och lösdrivare.

256. Kaupungin kansakoulujen menot vuosina 1946—55
Stadens utgifter för folkskolorna åren 1946—55

Vuosi År	Koulujen mukaan • Efter skolor			Menoryhmittäin • Efter utgiftsgrupper						Summa
	Suomen- kieliset kansakoulut De finska folk- skolorna	Ruotsin- kieliset kansakou- lut De svenska folk- skolorna	Kansakoulu- jen yhteiset menot Folkskolornas gemensamma utgifter	Palkat ja palkkiot Löner och arvoden	Vuokrat ym. huo- neistomenot Hyror o. a. utgifter för lokaler	Kalusto sekä opetus- ja koulutarvik- keet Inventarier samt under- visnings- och skolmaterial	Avustukset oppilaille Understöd åt elever	Oppilaiden kesävirkestys, terveyden- hoito yms. Elevernas sommarsrekre- ation, hälso- vård o.dyl.	Muut- Övriga	
1 000 m k										
1946	146 337	40 404	1 305	111 027	34 116	10 317	24 047	7 322	1 217	188 046
1947	192 832	56 381	1 715	167 740	31 056	14 878	25 445	10 205	1 604	250 928
1948	288 150	86 098	2 608	263 889	32 361	29 092	33 436	15 629	2 449	376 856
1949	354 130	109 813	4 179	307 461	36 711	51 998	44 831	24 318	2 803	468 122
1950	490 380	142 851	4 742	421 901	60 787	62 008	61 329	28 578	3 370	637 973
1951	674 307	184 494	7 047	590 059	77 295	76 309	77 021	39 546	5 618	865 848
1952	854 349	210 865	9 375	664 953	127 106	123 424	92 045	58 270	8 791	1 074 589
1953	969 496	220 092	11 586	718 993	135 984	167 003	98 843	67 064	13 287	1 201 174
1954	1 146 271	220 864	14 316	766 744	262 959	159 153	102 248	75 583	14 764	1 381 451
1955	1 340 477	245 138	16 818	945 961	296 461	147 057	113 264	86 281	13 409	1 602 433

Muist.: Tähän taulukkoon eivät sisälly koulujen sisustuskustannukset eivätkä suurehkot perushankinnat.

Anm.: I denna tabell ingår icke kostnaderna för inredning av skolor samt större grundanskaffningar.

257. Poliisilaitoksen kustannukset vuosina 1930—55 Kostnaderna för polisnärningen åren 1930—55

Vuosi ¹⁾ År ¹⁾	Kaupungin osuus yhteisistä menoista ²⁾ Stadens andel av gemensamma utgifter ²⁾	Kaupungin huoneistomenot Stadens utgifter för lokaler				Summa	Kaupungin tulot huoneistoista ⁶⁾ Stadens inkomster av lokaler ⁶⁾	Kaupungin nettokustannukset huoneistoista Stadens nettokostnader för lokaler	Kaupungin muut menot ⁶⁾ Stadens andra utgifter ⁶⁾	Kaupungin kustannukset kaikkiaan Stadens samtliga kostnader	Valtion osuus yhteisistä menoista ⁷⁾ Stadens andel av gemensamma utgifter ⁷⁾	Kokonaiskustannukset Totala kostnader
		Omistamistaan huoneistoista För egna lokaler		Vuokraamistaan huoneistoista För upphyrda lokaler								
		Vuokra ³⁾ Hyra ³⁾	Muut menot ⁴⁾ Andra utgifter ⁴⁾	Vuokra Hyra	Muut menot Andra utgifter							
		1 000 m k										
1930....	5 855	1 468	583	151	34	2 236	465	1 771	62	7 688	14 638	22 326
1935....	6 975	1 640	825	88	38	2 591	372	2 219	241	9 435	13 951	23 386
1940....	7 523	1 675	1 349	92	46	3 162	422	2 740	324	10 587	15 047	25 634
1945....	34 123	4 086	4 010	769	321	9 186	742	8 444	1 843	44 410	68 246	112 656
1950....	201 304	7 436	12 538	4 012	1 996	25 982	1 985	23 997	4 979	230 280	402 609	632 889
1953....	262 378	15 184	21 511	10 692	4 667	52 054	3 113	48 941	6 917	318 236	524 756	842 992
1954....	248 973	14 295	22 554	11 946	4 883	53 678	4 190	49 488	6 708	305 169	497 946	803 115
1955....	282 615	15 280	27 525	11 014	5 527	59 346	3 958	55 388	8 160	346 163	565 229	911 392

¹⁾ Tiedot tarkoitavat toimintavuotta. ²⁾ Yhteisistä menoista kaupunki suoritti v:n 1931 loppuun saakka $\frac{2}{3}$, sen jälkeen $\frac{1}{3}$. ³⁾ Tähän on otettu kaupungin omista kiinteistöissä sijaitsevista virkahuoneistoista kirjanpidossa laskettu vuokra. V. 1935 tähän laskettuun vuokraan sisältyy korvaus vedenkulutuksesta, lämmöstä, valaistuksesta, siivoamisesta ja puhtaanaapidosta, mutta tässä taulukossa on kaupungin kulut näistä suorituksista vähennetty ja otettu huomioon seuraavassa sarakkeessa. ⁴⁾ Ks. edell. alav. V:n 1931 loppuun saakka kaupunki ja valtio kustansivat yhteisesti siivouksen. ⁵⁾ Tähän sisältyvät sekä kaupungin omista että vuokratuissa poliisikiinteistöissä sijaitsevista yksityisistä huoneistoista kertyneet vuokrat (v:sta 1935 myös tilitysvuokrat kaupungin omille laitoksille luovutetuista huoneistoista) sekä poliisikiinteistöjen henkilökunnan luontoisetujen korvaukset. ⁶⁾ V:sta 1935 lähtien sisältyy tähän lääkärihoito ja pidätettyjen ylläpito, mikä erät kaupunki ja valtio aikaisemmin suorittivat yhteisesti. ⁷⁾ Ks. alav. 2. Valtiolle kertyneitä leima- ja toimitusmaksuja ym. ei ole taulukossa otettu huomioon.

¹⁾ Uppgifterna hänföra sig till verksamhetsår, icke till det år på vilket utgifterna och inkomsterna bokförts. ²⁾ Av gemensamma utgifter bestred staden t. o. m. år 1931 $\frac{2}{3}$, därefter $\frac{1}{3}$. ³⁾ Häril upptages den beräknade hyran för tjänstelokaler i stadens egna fastigheter med de i bokföringen upptagna beloppen. För år 1935 är denna hyra kalkylerad inkl. ersättning för vattenförbrukning, värme, belysning, städning och renhållning, men i denna tabell ha stadens kostnader för dessa prestationer avdragits och observerats i följande kolumn. ⁴⁾ Se föreg. not. T. o. m. år 1931 bekostades städningen av staden och staten gemensamt. ⁵⁾ Häril ingår influtna hyror från privata lokaler i såväl stadens egna polisfastigheter som i för polisändamål upphyrda fastigheter (fr. o. m. år 1935 även likvidhyror för åt stadens egna inrättningar upplåtna lokaler) ävensom av vid polisfastigheterna anställd personal erlagd ersättning för åtnjutna naturaförmåner. ⁶⁾ Fr. o. m. år 1935 ingår här läkarvård samt underhåll av anhållna personer, vilka poster tidigare bekostades av staden och staten gemensamt. ⁷⁾ Se not 2. Till statsverket influtna stämpelavgifter, expeditionslösen m. m. ha icke observerats i tabellen.

258. Kiinteistöhallinnon alaisia asuntoryhmiä vuonna 1955 Under fastighetsförvaltningen stående bostadsbyggnader år 1955

Asuinrakennukset Bostadsbyggnader	Huoneisto- Lägen- heter	Huoneita Rum	Menot • Utgifter			Vuokratuloja Hyres- inkomster
			Ylläpito Under- häll	Ulkokor- jaukset Yttere- parationer	Summa	
			1 000 mk			
<i>Puutaloja • Trähus</i>						
Kunnalliset työväenasunnnot • De kommunala arbetar- bostäderna	939	1 248	15 810	8 634	24 444	17 801
Kunnalliset asunnnot Kumpulassa, Malmilla ja Touko- lassa • De kommunala bostäderna i Gumtåkt, Malm och Majstad	176	464	4 546	1 888	6 434	16 157
Puistotalot • Parkhusen	500	1 000	12 131	6 927	19 058	10 847
Maunulantie 1—19 • Månsasvägen 1—19	40	60	514	807	1 321	1 910
<i>Kivitaloja • Stenhus</i>						
Ennen v. 1945 rakennettuja • Före år 1945 uppförda	75	169	3 160	2 503	5 663	4 816
V:n 1945 jälkeen rakennettuja • Efter år 1945 uppförda	444	1 205	22 146	8 088	30 234	67 165

Muist.: Lasketut korot eivät sisälly taulukkoon.

Anm.: Beräknade räntor ingår icke i tabellen.

259. Kaupungin myöntämät määrärahat yhdistyksille ja yleishyödyllisille laitoksille ym. vuosina 1952—55

Av staden beviljade anslag åt föreningar och allmännyttiga företag m. fl. åren 1952—55

A. Katsaus vuosiin 1952—55 • Översikt för åren 1952—55

	Erikoismäärärahoista Ur specialanslag				Muista määrärahoista Ur övriga anslag			
	1952	1953	1954	1955	1952	1953	1954	1955
	1 000 m k							
Terveyden- ja sairaanhoitoa sekä virkistystoimintaa varten • För hälso- och sjukvård samt rekreatiionsverksamhet	8 248	8 562	8 449	8 577	21 593	13 672	14 623	14 650
Lastensuojelua sekä nuorison- ja sosiaalihuoltoa varten • För barnskydd samt ungdoms- och socialvård	7 060	7 845	7 970	7 779	43 185	44 416	42 240	42 338
Opetustointa varten • För undervisning	545	670	670	835	30 345	31 950	33 001	31 294
Sivistystarkoituksiin • För bildningsändamål	825	940	1 010	800	44 738	50 866	53 423	60 476
Urheilutarkoituksiin • För idrottsändamål	—	—	—	—	16 267	8 070	8 095	7 655
Sekalaisiin tarkoituksiin • För diverse ändamål	8 620	9 420	9 543	9 517	12 696	13 069	11 454	13 239
Summa	25 298	27 437	27 642	27 508	168 824	162 043	162 836	169 652

1) Tästä 8.7 mmk diakonissalaitoksen Rinnekodin laajentamiseen.

2) Härav 8.7 milj. mk för utvidgning av diakonissanstaltens Rinnehem.

Muist.: Avustus on eräissä tapauksissa annettu tilitysvuokran muodossa; silloin yhdistys tai laitos on saanut vapaan huoneiston jossakin kaupungin talossa.

Anm.: Understöd utgår i en del fall i form av likvidhyra, då vederbörande förening eller inrättning erhållit fri lokal i någon stadens fastighet.

B. Erikoistietoja vuodelta 1955 • Detaljuppgifter för år 1955

	1955		1955
	mk		mk
I. Talousarvion erikoismäärärahoista Ur i budgeten upptagna specialanslag		Opetustointa varten • För undervisning	
<i>Terveyden- ja sairaanhoitoa sekä virkistystoimintaa varten • För hälso- och sjukvård samt rekreatiionsverksamhet</i>		Ruoanlaitto- ja kodinhoitokurssit • Matlagings- och hemvårdskurser	835 000
Suomen Sokeain Hierojain Yhdistys	200 000	Summa	835 000
Suomen Sairaanhoidtajainliitto	100 000	Sivistystarkoituksiin För bildningsändamål	
Virkistystoimintaa varten • För rekreatiionsverksamhet	8 276 715	Helsingin työväen sivistystyojärjestö	100 000
Summa	8 576 715	Suomen Työväen Arkisto	150 000
<i>Lastensuojelua sekä nuorison- ja sosiaalihuoltoa varten • För barnskydd samt ungdoms- och socialvård</i>		Kasvatusopillinen lukusali	100 000
Mannerheim-liitto • Mannerheimförbundet ..	50 000	Föreningen Brage	150 000
Kristilliset yhdistykset • Kristliga föreningar	180 000	Svenska Upplysningsbyrån	50 000
Nuorisoyhdistykset • Ungdomsorganisationer ..	4 729 000	Arbetets Vänner i Töölö	50 000
Palvelijattarien kodit • Hem för tjänarinnor	230 000	Karjalan Sivistysseura	50 000
Sokeiden hyväksi toimivat yhdistykset • Föreningar, som verkar för blinda	630 000	Helsingin työväen lapsilaulajat	150 000
Kuuromykkäin hyväksi toimivat yhdistykset		Summa	800 000
Föreningar, som verka för dövstumma ..	90 000	Sekalaisiin tarkoituksiin För diverse ändamål	
Huonokäyttöisten hyväksi toimivat yhdistykset • Föreningar, som verkar för lomhörda	285 000	Raittiusjärjestöt • Nykterhetsorganisationer ..	9 316 976
Helsingin Valkonauhayhdistys • Föreningen Vita bandet i Helsingfors	160 000	Eläinsuojeluyhdistys Helsingissä • Djurskyddsföreningen i Helsingfors	40 000
Vanhoidin huolto varten • För äldreomsorg	875 000	Helsingin tuberkuloosiparantolan potilasyhdistys	50 000
Rouvasväen yhdistys • Fruntimmersföreningen	75 000	Käpylä-Seura	80 000
Pelastusarmeija • Frälsningsarmén	275 000	Kottby-Månsas svenska förening	30 000
Työkeskus Toimelan tukiyhdistys	200 000	Summa	9 516 976
Summa	7 779 000	Summa	27 507 691

	1955		1955
	mk		mk
2. Muut • Övriga			
<i>Terveysten- ja sairaanhoitoa sekä virkistystoimintaa varten • För hälso- och sjukvård samt rekreationsverksamhet</i>		<i>Opetustointia varten • För undervisning</i>	
Invaliidisaatiön poliklinikka • Invalidstiftelsen poliklinik	150 000	Yksityiset lastentarhat ja alkeiskoulut • Privata barnträdgårdar och primärskolor	4 173 530
Samfundet Folkhälsan i svenska Finland	1 135 000	Yksityiset oppikoulut • Privata lärdomsskolor	4 013 000
18 potilaanpaikkaa varten prof. O. A. Boijen synnyyslaitoksessa • För 18 sjukplatser å prof. O. A. Boijes förlösningsanstalt	7 227 000	Kauppaoppilaitokset • Handelsläroverk	10 584 000
Suomen mielenterveysseura • Mentalhygieniska föreningen i Finland	900 000	Oppilaitokset yhteiskuntatietoa varten • Läroanstalter för medborgarkunskap	2 926 000
Helsingin Tuberkuloosiyhdistys	599 539	Ammattiopetuslaitokset • Yrkesundervisningsanstalter	9 597 000
Työterveyslaitos • Institutet för Arbetshygien Societas Gerontologica Fennica	2 950 334	<i>Summa</i>	<i>31 293 530</i>
Syöpäsäätiö • Cancerstiftelsen	265 516	<i>Sivistystarkoituksiin</i>	
Virkistystoimintaa varten • För rekreationsverksamhet	1 155 000	<i>För bildningsändamål</i>	
<i>Summa</i>	<i>14 650 139</i>	Teatteriyritykset • Teaterföretag	48 101 000
<i>Lastensuojelua sekä nuorison- ja sosiaalihuoltoa varten • För barnskydd samt ungdoms- och socialvård</i>		Orkesteriyritykset • Orkesterföretag	2 428 000
Suomen Lastenhoitoyhdistys • Barnavårdsföreningen i Finland	8 009 832	Sibelius-Akatemia • Sibelius-Akademien	1 034 000
Maitopisarayhdistys • Föreningen Mjölkdroppen	4 000 000	Sivistysjärjestöjen Kansankonservatorio	578 000
Mannerheim-liitto • Mannerheimförbundet	3 810 000	Musiikkiyhdistykset ym. • Musikföreningar m. m.	1 334 000
Pelastakaa lapset r. y. • Rädda barnen r. f.	300 000	Laulukuorot • Sångköror	235 000
Lastenkodit ja -seimet • Barnhem och -krubbor	2 919 800	Yhdistys Kirjoja sokeille • Föreningen Böcker åt de blinda	1 000 000
Maatalouskerho yhdistykset • Lantbruksklubb-föreningar	100 000	Muut sivistystarkoitukset • Övriga bildningsändamål	408 000
Vankeusyhdistys • Fängelseföreningen	500 000	Taiteilijain avustaminen • Understöd åt konstnärer	5 000 000
Kaupunkilähetys • Stadsmissionen	325 000	Helsingin taidehalli • Helsingfors konsthall	308 000
Merimieslähetys • Sjömansmissionen	100 000	Helsinki-Seura • Helsingfors-Samfundet	50 000
Pelastusarmeija • Frälsningsarmén	490 000	<i>Summa</i>	<i>60 476 000</i>
Työkeskus Toimelan tukiyhdistys	250 000	<i>Urheilutarkoituksiin • För idrottsändamål</i>	
Aula-työkotien kannatusyhdistys • Garantiföreningen för Aula arbetshem	600 000	Uimakoulut ja -seurat • Simskolor och -sällsk.	840 000
Helsingin Poikakoti • Gosshemmet i Helsingfors	180 000	Luintinseurat • Skridskoklubbar	2 350 000
Invalidiyhdistykset • Invalidföreningar	9 340 000	Voimistelu- ja urheiluseurat • Gymnastik- och idrottsföreningar	4 465 286
Sokeiden hyväksi toimivat yhdistykset • Föreningar, som verkar för blinda	1 700 000	<i>Summa</i>	<i>7 655 286</i>
Väestöliitto	1 000 000	<i>Sekalaisiin tarkoituksiin</i>	
Svenska befolkningsförbundet i Finland	100 000	<i>För diverse ändamål</i>	
Vanhoiden huoltoa varten • För åldersvård	7 581 360	Suomen Palosuojeluyhdistys • Brandskyddsföreningen i Finland	534 720
Kodittomien Tuki • Hemlösas Stöd	200 000	Vapaaehtoiset palokunnat • Frivilliga brandkåror	5 800 000
Rajamäen työsiirtola • Rajamäki arbetskoloni	500 000	Helsingin ja sen ympäristön aluesuunnitelmalliitto • Regionplansförbundet för Helsingfors med omnejd	4 620 000
Helsingin Valkonauhayhdistys • Föreningen Vita bandet i Helsingfors	331 740	Tapaturmatorjuntayhdistys • Olycksfallsskyddsföreningen	1 250 000
<i>Summa</i>	<i>42 337 732</i>	Suomen Arkkitehtiliitto • Finlands Arkitektförbund	300 000
		Muihin tarkoituksiin • För övriga ändamål	734 800
		<i>Summa</i>	<i>13 239 520</i>
		<i>Summa</i>	<i>169 652 207</i>

260. Kaupungin ottamat kuolettamattomat obligatio- yms. lainat vuosina 1909—55

Av staden upptagna obligations- o.dyl. lån (icke slutamorterade) åren 1909—55

V u o s i Å r	Nimellismäärä (kirjanpidon mukainen määrä) Nominellit belopp (bokfört belopp) mk	Kertynyt määrä ¹⁾ Influtet belopp ¹⁾		Kuoletus Amor- tering %	Korko- kanta Räntefot %	Alkuperäinen erääntymis- päivä Ursprunglig förfallodag
		% nimellis- määrästä 1 % av nominella beloppet	mk			
1909 ^{1/5}	29) 16 096 000	89.0	14 325 440	5.007	2) 4.0	1961 ^{1/5}
1917 ^{1/6}	30 000 000	98.875	29 662 500	5.478	3) 4.5	1967 ^{1/12}
1930 ^{1/4}	4) 317 600 000	91.0	289 016 000	7.618	6.5	1960 ^{1/4}
1933 ^{1/10} (1933, III)	40 000 000	94.0625	37 625 000	5)	6) 4.5	1963 ^{1/10}
1934 ^{1/4} (1934, I)	7) 19 910 000	100.0	19 910 000	7.095	8) 4.5	1959 ^{1/4}
1934 ^{1/7} (1934, II)	135 000 000	96.308	9) 130 016 000	6.844	5.5	1964 ^{1/7}
1935 ^{2/1} (1935, I)	65 000 000	98.196	63 827 175	7.455	5.5	1960 ^{2/1}
1935 ^{1/12} (1935, V)	60 000 000	98.86	59 317 000	10) 7.247	5.0	1960 ^{1/12}
1936 ^{1/9} (1936, II)	100 000 000	99.78	99 775 125	11) 7.247	5.0	1961 ^{1/9}
1937 ^{1/6} (1937, I)	100 000 000	99.38	12) 99 379 300	6.898	4.5	1961 ^{1/12}
1939 ^{1/3} (1939, I)	100 000 000	99.97	99 971 875	6.241	4.5	1968 ^{1/9}
1939 ^{1/6} (1939, II)	100 000 000	98.598	98 598 413	7.247	5.0	1963 ^{1/12}
1941 ^{2/1} (1941, II)	126 000 000	100.0	126 000 000	10.296	6.0	1956 ^{2/1}
1943 ^{1/7}	100 000 000	97.75	97 750 000	9.684	5.0	1958
1946 ^{1/8} (1946, I)	150 000 000	98.5	147 750 000	13)	5.5	1961
1946 ^{1/12} (1946, II)	240 000 000	99.24	238 173 300	14)	5—7.0	1961
1950 ^{1/6}	500 000 000	65.47	327 350 000	15)	7.0	1965
1952 ^{1/3}	600 000 000	100.0	600 000 000	16)	7.5	1968
Velkakirjalainat • Skuldsedellån: Kansaneläkelaitokselta • av Folk- pensionsanstalt:						
1952 ^{5/6—5/12}	500 000 000	100.0	500 000 000	17)	18)	1967
1953 I, ^{5/9}	300 000 000	100.0	300 000 000	19)	20)	1968
1954 I, ^{10/3}	200 000 000	100.0	200 000 000	21)	20)	1969
1954 II, ^{10/10}	200 000 000	100.0	200 000 000	22)	20)	1969
1955 I, ^{5/3—5/9}	300 000 000	100.0	300 000 000	19)	20)	1970
1955 II, ^{5/3—5/9}	300 000 000	100.0	300 000 000	19)	20)	1970
vakuutuslaitoksilta • av försä- kingsbolag:						
1953 I, ^{1/3, 1/9}	150 000 000	100.0	150 000 000	23) 10.0	8.0	1967
1953 II, ^{1/5, 1/11}	50 000 000	100.0	50 000 000	24) 10.0	8.0	1967
postisäästöpankiilta • av postspar- banken						
1955	100 000 000	100.0	100 000 000	13)	20)	1965
Rakennuslainat • Byggnadslån:						
1923	259 200	100.0	259 200	••	4.5	1962
1926	210 000	100.0	210 000	••	4.5	1958
1945	23 492 000	100.0	23 492 000	25)	2.5	1970
1946	34 450 000	96.66	33 300 000	26)	2.5	1971
1948	31 070 000	91.60	28 460 000	27)	2.5	1973
1950	128 000 000	100.0	128 000 000	28)	1.0	1995

¹⁾ Vähennetty pääoma-alennus ja provisio (mutta ei lainan aiheuttamia kustannuksia, kuten obligatioiden painattaminen yms., mikäli niihin on käytetty lainavaroja; ks. taul. 262). ²⁾ Alkuaan 4.5 %; konvertoitu v. 1937, jolloin osa lainasta lunastettiin. ³⁾ Alkuaan 5.0 %; konvertoitu v. 1938. ⁴⁾ § 8 000 000. ⁵⁾ Kuoletus 800 000 mk kaksi kertaa vuodessa, ⁶⁾ 1939 luukien. ⁷⁾ Alkuaan 6.0 %; konvertoitu v. 1937. ⁸⁾ Lainalla lunastettiin Ab. Parkstad-Vanda-Puistokylä Oy:n ja Malmi kaikkilhekkatilittelidas oy:n osakkeita. ⁹⁾ Alkuaan 5.0 %; konvertoitu v. 1937. ¹⁰⁾ Takuuprovisiota, 1 069 800 mk, ei ole vähennetty. ¹¹⁾ V. 1937—60. ¹²⁾ V. 1938—60. ¹³⁾ Siitä lainan osasta, joka on käytetty v:n 1909 lainan lunastamiseen, ei ole vähennetty pääoma-alennusta, 981 199 mk. ¹⁴⁾ Kuoletus 10 mmk vuodessa. ¹⁵⁾ S:n 16 mmk vuodessa. ¹⁶⁾ S:n 33 350 000 mk vuodessa. ¹⁷⁾ S:n 40 mmk vuodessa. ¹⁸⁾ Kuoletus 33.6 mmk vuodessa. ¹⁹⁾ Talletuskorko + 2 %. ²⁰⁾ Kuoletus 20 mmk vuodessa. ²¹⁾ Talletuskorko + 2.5 %. ²²⁾ Kuoletus 13 332 000 mk vuodessa. ²³⁾ S:n 13 400 000 mk vuodessa. ²⁴⁾ 1/8 1958 lähtien. ²⁵⁾ 1/11 1958 lähtien. ²⁶⁾ Kuoletus 704 760 mk vuodessa. ²⁷⁾ S:n 1 033 500 mk vuodessa. ²⁸⁾ S:n 932 100 mk vuodessa. ²⁹⁾ S:n 640 000 mk vuodessa. ³⁰⁾ Alkuaan £-, Kr.- ja RM-laina.

¹⁾ Efter avdrag av kapitalrabatt och provision (men icke av lånekostnader, såsom tryckning av obligationer o. dyl., i den mån dessa påförts lånemeden; se tab. 262). ²⁾ Ursprungl. 4.5 %; konverterat år 1937, varvid en del av lånet inlöstes. ³⁾ Ursprungl. 5.0 %; konverterat år 1938. ⁴⁾ § 8 000 000. ⁵⁾ Amortering 800 000 mk två gånger årligen från 1/4 1939. ⁶⁾ Ursprungl. 6.0 %; konverterat år 1937. ⁷⁾ Med lånet inlöstes aktier i Ab. Parkstad-Vanda-Puistokylä Oy och Ab. Malmi kalksandtegelbruk. ⁸⁾ Ursprungl. 5.0 %; konverterat år 1937. ⁹⁾ Garantiprovisjon 1 069 800 mk icke avdragen. ¹⁰⁾ Under åren 1937—60. ¹¹⁾ Under åren 1938—60. ¹²⁾ Kapitalrabatten på den del av lånet, som använts för inlösen av 1909 års lån, 981 199 mk, icke avdragen. ¹³⁾ Amortering 10 milj. mk årligen. ¹⁴⁾ D:o 16 milj. mk årligen. ¹⁵⁾ D:o 33 350 000 mk årligen. ¹⁶⁾ D:o 40 milj. mk årligen. ¹⁷⁾ Amortering 33.6 milj. mk årligen. ¹⁸⁾ Depositionsränta + 2 %. ¹⁹⁾ Amortering 20 milj. mk årligen. ²⁰⁾ Depositionsränta + 2.5 %. ²¹⁾ Amortering 13 332 000 mk årligen. ²²⁾ D:o 13 400 000 mk årligen. ²³⁾ Fr.o.m. 1/8 1958. ²⁴⁾ Fr.o.m. 1/11 1958. ²⁵⁾ Amortering 704 760 mk årligen. ²⁶⁾ D:o 1 033 500 mk årligen. ²⁷⁾ D:o 932 100 mk årligen. ²⁸⁾ D:o 640 000 mk årligen. ²⁹⁾ Ursprungligt £-, Kr.- och RM-lån.

Jatkoa • Fortsättning

Jatkoa • Fortsättning

Lainan päiväys Lånets datering	Nimellismäärä (kirjanpidon mukainen määrä) Nominellt belopp (bokfört belopp) mk	Kertynyt määrä ¹⁾ Influtet belopp ¹⁾		Kuoletus Amor- tering %	Korko- kanta Räntefot %	Alkuperäinen eräntymis- päivä Ursprunglig förfallodag
		% nimellis- määrästä 1 % av nominella beloppet	mk			
1951, I	100 000 000	100.0	100 000 000	2)	1.0	1996
1951, II	10 000 000	100.0	10 000 000	3)	1.0	1997
1951, III	37 000 000	100.0	37 000 000	4)	1.0	1997
1953, I	4 000 000	100.0	4 000 000	5)	1.0	1998
1953, II	71 000 000	100.0	71 000 000	6)	1.0	1998
1955, I	6 400 000	100.0	6 400 000	7)	8)	1959
1955, II	33 000 000	100.0	33 000 000	..	3.0	..
Työllisyyslaina v. 1953 • Sysse- lättningslån av år 1953	25 000 000	70.4108	18 527 000	9)	5.0	1973
Ent. H:gin makasiini oy • F.d. H:fors magasin ab 1939	10 000 000	10)	5.0	1959
Liitoskuntien lainat • De inkorp. komm. lån	14 241 600	4.5,2.5	..
Palkinto-obligatiolaina • Premie- obligationslån: 1954, I	200 000 000	100.0	200 000 000	..	7.5	1959

1) Ka. alav. 1 s. 311. 2) Kuoletus 550 000 mk vuodessa. 3) S:n 50 000 mk vuodessa. 4) S:n 185 000 mk vuodessa. 5) S:n 20 000 mk vuodessa. 6) S:n 355 000 mk vuodessa. 7) S:n 1 500 000 mk vuodessa. 8) Talletuskorke + 2.5%. 9) Kuoletus 1 250 000 mk vuodessa. 10) S:n 500 000 mk vuodessa.

1) Se noten 1 på s. 311. 2) Amortering 550 000 mk årligen. 3) D:o 50 000 mk årligen. 4) D:o 185 000 mk årligen. 5) D:o 20 000 mk årligen. 6) D:o 355 000 mk årligen. 7) D:o 1 500 000 mk årligen. 8) Depositionsränta + 2.5%. 9) Amortering 1 250 000 mk årligen. 10) D:o 500 000 mk årligen.

261. Kaupungin omistamat arvopaperit sekä niiden kirjattu arvo vuosien 1915—55 päättyessä Värdepapper i stadens ägo och deras bokförda värde vid utgången av åren 1915—55

V u o s i Å r	Kaupunginkassa • Stadskassan			Lahjoitusrahastot • Donationsfonderna				Kalkkiaan Totalsumma
	Obligationer	Osakkeita, osuuskirjoja ja osuuksia Aktier, andelsbevis och andelar	Summa ¹⁾	Obligationer	Osakkeita Aktier	Velkakirjoja Skuldsedlar	Summa	
Kirjattu arvo ²⁾ • Bokfört värde ²⁾ 1 000 mk								
1915	450	4 842	5 292	503	593	2 782	3 878	9 170
1920	5 651	22 936	28 587	2 665	1 676	6 521	10 862	39 449
1925	21 664	17 107	38 771	2 617	2 278	12 554	17 449	56 220
1930	33 026	31 906	64 932	2 867	3 231	15 615	21 713	86 645
1935	76 818	59 298	136 116	4 807	3 450	16 914	25 171	161 287
1940	295 638	152 650	448 288	10 210	3 642	13 191	27 043	475 331
1945	277 177	34 860	312 037	11 381	4 002	10 524	25 907	337 944
1950	184 490	316 968	501 458	8 675	8 789	16 969	34 433	535 891
1952	210 255	642 436	852 691	7 444	10 225	17 831	35 500	888 191
1953	189 720	908 456	1 098 176	12 227	10 225	14 189	36 641	1 134 817
1954	165 118	1 272 242	1 437 360	10 424	14 525	16 560	41 509	1 478 869
1955	223 823	1 278 461	1 502 284	8 957	14 638	23 477	47 072	1 549 356

1) Tähän eivät sisälly myytyjen tonttien eräntymättömistä lunastushinnasta annetut velkakirjat eivätkä rakennuslainojen ja erälle laitoksille ja yhtymille annettujen lainojen velkakirjat. 2) Ostettujen arvopaperien kirjattu arvo=ostohinta.

3) Häiri ingår ej skuldsedlar, som utfärdats å utestående tomtlösen, ej heller skuldsedlar å byggnadslån samt å lån åt diverse inrättningar och sammanslutningar. 2) Inköpta värdepappers bokföringsvärde=inköpspriset.

**262. Kaupungin vuosina 1909—55 ottamat kuoletuslainat käytön mukaan
Av staden åren 1909—55 upptagna amorteringslån efter användning**

Tarkoitus, johon laina käytettiin Ändamål, för vilket lånet använts	Vuosi, jolloin laina otettiin • År, då lånet upptogs							
	1909— 24 1)	1930— 39 2)	1941— 48 2)	1950— 51 4)	1952 5)	1953 6)	1954 7)	1955 8)
1 000 mk								
Sairaanhoito • Sjukvården	23 742	17 800	—	—	—	—	—	—
Köyhäinhoito • Fattigvården	6 813	—	—	—	—	—	—	—
Palolaitos • Brandverket	1 475	—	—	—	—	—	—	—
Kadut, torit, tiet, sillat ja viemärit • Gator, torg, vägar, broar och avloppskanaler ...	11 118	6 345	—	—	—	—	—	—
Puhdistuslaitokset • Reningsstationerna ...	2 660	10 040	—	—	—	—	—	—
Satamat • Hamnarna	41 796	176 436	192 119	202 114	385 000	—	—	—
Kauppa- ja saluhallit • Saluhallarna	470	—	—	—	—	—	—	—
Teurastamo • Slakthuset	470	36 300	9 771	—	—	—	—	—
Työväenasunnnot ja yleishyödyllisen raken- nustoiminnan edistäminen • Arbetarbostäder och befrämjande av allmännyttig byggnads- verksamhet	30 498	18 510	111 012	228 000	47 000	75 000	—	—
Teollisuuslaitokset • Industriverken								
Vesilaitos • Vattenverket	16 279	95 623	83 845	—	30 000	—	—	—
Kaasulaitos • Gasverket	11 897	30 327	42 477	80 528	90 000	—	—	—
Sähkölaitos • Elverket	23 117	101 273	146 142	208	495 000	500 000	400 000	700 000
Liikennelaitos • Trafikverket	—	—	75 968	—	100 000	—	—	—
Maatilojen ja -alueiden sekä talojen ja tont- tien osto • Inköp av jordlägenheter och -områden samt gårdar och tomter								
Kaupungissa • Inom staden	11 188	54 219	10 000	—	—	—	—	—
Kaupungin ulkopuolella • Utom staden ..	19 808	67 894	—	—	—	—	—	—
Suomen valtion ja kaupungin välinen tilus- vaihto • Ägobyte mellan statsverket och staden	—	14 366	—	—	—	—	—	—
Osakkeiden osto • Inköp av aktier	31 487	117 978	12 015	—	—	—	—	—
Rautatiet • Järnvägar	5 086	2 350	—	—	—	—	—	—
Vanhoiden lainojen lunastaminen konvertoi- mistarkoituksessa • Inlösen av äldre lån i konverteringssyfte	—	424 215	37 670	33 652	—	—	—	6 400
Muut tarkoitukset • Övriga ändamål	39 920	248 859	19 413	182 449	—	25 000	200 000	33 000
Käyttämättömät lainavarat • Odisponerade länemedel	—	163 135	—	—	—	—	—	—
Lainakustannukset • Länekostnader	412	—	—	—	—	—	—	—
Pääomanalennus • Kapitalrabatt	26 252	50 140	2 250	1 049	—	—	—	—
Summa	304 488	1 635 810	742 682	728 000	1 147 000	600 000	600 000	739 400

1) Erittely, ks. v:n 1936 vuosikirjan taul. 348. 2) Erittely, v:n 1930—34 lainat ks. v:n 1936 vuosikirjan taul. 348, v:n 1935—38 lainat v:n 1946/47 vuosikirjan taul. 312 sekä v:n 1939 lainat v:n 1953 vuosikirjan taul. 294. 3) Erittely, ks. v:n 1953 vuosikirjan taul. 294. 4) Tähän sisältyy v:n 1950 obligatiolaina, 500 mmk, v:n 1950 rakennuslaina, 128 mmk, ja v:n 1951 rakennuslaina, 100 mmk. 5) Tähän sisältyy v:n 1952 obligatiolaina, 600 mmk, v:n 1952 velkakirjalaina, 500 mmk, sekä kaksi lisälainaa, yhteensä 47 mmk aikaisemmin myönnettyihin rakennuslainoihin. 6) Tähän sisältyy v:n 1953 velkakirjalainat, yhteensä 500 mmk, kaksi lisälainaa, yhteensä 75 mmk, sekä työllisyyslaina 25 mmk. 7) Tähän sisältyy v:n 1954 velkakirjalainat, yhteensä 400 mmk, sekä v:n 1954 palkinto-obligatiolaina, 200 mmk. 8) Tähän sisältyy v:n 1955 velkakirjalainat, yhteensä 700 mmk sekä kaksi rakennuslainaa, yhteensä 39 400 000 mk.

1) Specifikation se 1936 års årsbok tab. 348. 2) Specifikation betr. lånen för åren 1930—34 se 1936 års årsbok tab. 348, betr. åren för åren 1935—38 se 1946/47 års årsbok tab. 312 samt betr. lånen för år 1939 se 1953 års årsbok tab. 294. 3) Specifikation se 1953 års årsbok tab. 294. 4) Här ingår 1950 års obligationslån med 500 milj. mk, 1950 års byggnadslån med 128 milj. mk och 1951 års byggnadslån med 100 milj. mk. 5) Här ingår 1952 års obligationslån med 600 milj. mk, 1952 års skuldsedellån med 500 milj. mk, samt två tilläggs lån om sammanlagt 47 milj. mk till tidigare beviljade byggnadslån. 6) Här ingår 1953 års skuldsedellån, sammanlagt 500 milj. mk, två tilläggs lån om sammanlagt 75 milj. mk, samt sysselsättningslånet om 25 milj. mk. 7) Här ingår 1954 års skuldsedellån, sammanlagt 400 milj. mk, samt 1954 års premieobligationslån om 200 milj. mk. 8) Här ingår 1955 års skuldsedellån, sammanlagt 700 milj. mk samt två byggnadslån om sammanlagt 39 400 000 mk.

263. Kaupungin vakautettu velka vuosina 1885—1955
Stadens konsoliderade gäld åren 1885—1955

Vuosi ja laina År och lån	Saldo ^{1/1}	Kuoletus Amortering	Korko Ränta	Saldo ^{31/12}	Vuosi År	Saldo ^{31/12}
	1 000 mk					1 000 mk
Obligatorilainat v:lta • Obligationslån av år						
1 9 5 5						
1909	47 933	6 072	1 795	41 861	1885	3 318
1917	15 437	871	695	14 566	1890	3 871
1930, I	642 411	100 485	40 150	541 926	1895	8 224
1933, III	14 400	1 600	630	12 800	1900	12 655
1934, I—II	76 450	6 550	3 700	69 900	1905	19 758
1935, I, V	46 305	6 765	2 340	39 540	1910	34 751
1936, I—II	41 930	5 150	3 655	36 780	1915	61 944
1937, I	40 650	5 070	1 829	35 580	1920	183 213
1938, I—II	—	—	6 205	—	1925	304 507
1939, I—II	115 310	8 040	5 446	107 270	1926	300 124
1941, II	23 785	11 545	1 081	12 240	1927	293 789
1943	34 170	7 930	1 709	26 240	1928	285 746
1946, I—II	182 000	26 000	10 855	156 000	1929	277 378
1950	185 200	33 350	24 495	¹⁾ 160 600	1930	628 289
1952	520 000	40 000	37 500	480 000	1931	614 914
Ent. Helsingin makasiini oy:n lainat v:lta 1935 ja 1939 • F.d. H:fors magasin ab:s lån av åren 1935 och 1939	3 600	1 600	185	2 000	1932	692 468
Haagan kaup. 1935 • Haga köp. 1935	248	248	7	—	1933	750 994
Palkinto-oblig.laina v. 1954, I • Premie-obligationslån år 1954, I	192 846	—	3 700	²⁾ 200 000	1934	805 965
					1935	850 146
					1936	1 241 319
					1937	1 246 966
					1938	1 288 343
					1939	1 242 833
					1940	1 376 759
Velkakirjalainat • Skuldsedellån					1941	1 444 484
Kansaneläkel.:lta • av Folkp.anst.					1942	1 396 240
1952	416 000	33 600	32 608	382 400	1943	1 356 772
1953	270 000	20 000	21 200	250 000	1944	1 277 271
1954, I—II	393 334	26 732	30 932	366 602	1945	1 243 963
1955, I	—	10 000	—	³⁾ 290 000	1946	1 471 492
1955, II	—	—	—	³⁾ 300 000	1947	1 432 489
Vak.yhtiöiltä v:lta 1953, I—II • av Försäkringsbolag år 1953, I—II	200 000	—	16 000	200 000	1948	1 366 445
Postisäästöpankilta v:lta 1955 • av Postsparbanken år 1955	—	—	—	⁴⁾ 100 000	1949	1 354 288
					1950	1 364 276
					1951	1 422 692
					1952	3 256 120
					1953	3 590 838
					1954	3 899 922
					1955	4 295 568
Valtiolainat • Statslån						
Työväenasuntoja • Arbetarbostäder	14	14	[0.4]	—		
Tuberk.asunt. • Bostäd. åt tuberkul.	107	24	5	83		
Pikataloasunt. 1945 • Snabbhusbebyggelse 1945	16 679	822	412	15 857		
Kunnall. asuinrakennuksia 1946 • Komm. bostadsbyggnader 1946	24 515	1 206	605	23 309		
Pienasuntotaloja v. 1948 • Småbostadshus år 1948	22 712	1 087	561	21 625		
Kunn. vuokrataloja 1950 • Komm. hyreshus 1950	126 720	640	1 266	126 080		
Rakennuslainat v:lta • Byggnadslån av år						
1951, I—III	145 265	735	1 451	144 530		
1953, I—II	74 625	375	746	74 250		
1955, I	—	1 500	—	⁵⁾ 4 900		
1955, II	—	—	—	⁶⁾ 33 000		
Työllisyyslaina 1953 • Sysselsättningslån 1953	17 277	1 250	864	16 027		
Liitoskuntien rakennuslainat • De inkorp. komm. byggnadslån	9 999	397	342	9 602		
Summa	3 899 922	359 658	252 969	4 295 568		

Alav. ja muist. ovat s. 315. • Noterna och anm. återfinns på s. 315.

264. Helsingin kaupungin leski- ja orpoeläkekassa vuosina 1947—56
Helsingfors stads änke- och pupillpensionskassa åren 1947—56

Vuosi År	Jäseniä • Delägare							Eläkkeensaajat • Pensionstagare										
	Uusia Nya	Eronneita Avgångna	Kuolleita Döda	Vuoden päätyessä Vid årets utgång				Uusia Nya			Poistuneita Avgångna				Vuoden päätyessä Vid årets utgång			
				Tuntit- tai viikko- palkalla Med tim- eller veckolön	Kuukausipalkalla Med månadslön	Summa	Siitä naisia Därav kvinnliga	Leskiä Änkor	Orpoja Barn	Leskiä Änkor	Orpoja Barn	Kuolleita Avlidna		Eläkkeensä menettä- neitä Icke längre pensions- berättigade		Leskiä Änkor	Orpoja Barn	Summa
												Leskiä Änkor	Orpoja Barn	Leskiä Änkor	Orpoja Barn			
1947	196	72	37	787	1 680	2 467	61	34	24	2	—	2	17	349	168	517		
1948	212	36	55	765	1 823	2 588	64	50	32	5	—	3	19	391	181	572		
1949	523	33	35	991	2 052	3 043	70	33	12	6	—	3	16	415	177	592		
1950	647	45	48	1 222	2 375	3 597	104	45	16	10	—	4	18	446	175	621		
1951	560	31	53	1 455	2 618	4 073	128	51	31	7	—	2	25	488	181	669		
1952	414	40	51	1 600	2 766	4 396	149	50	26	13	—	3	23	522	184	706		
1953	454	37	64	1 784	2 965	4 749	175	59	35	19	—	3	22	559	197	756		
1954	775	59	65	2 087	3 313	5 400	238	60	44	14	—	2	21	603	220	823		
1955 ¹⁾	—	38	50	1 708	2 645	4 353	215	22	11	9	—	—	24	325	133	458		
1956 ²⁾	—	59	57	1 642	2 563	4 205	207	19	20	4	—	1	15	310	121	431		

Vuosi År	Tuloja • Inkomster				Menoja • Utgifter				Ylijäämä Överskott	Pääoma Kapital 31/12
	Eläke- maksuja Pensions- avgifter	Kaup.osuus eläkkeisiin Stadens andel i erlagda pensioner	Korkoja ym. ³⁾ Räntor m.m. ³⁾	Summa	Kustan- nuksia Kostnad- er	Suoritettu eläkkeitä Erlagda pensioner	Poistoja ja palau- tuksia Avkort- ningar och resti- tutioner	Summa		
1947	1 983 952	10 232 082	1 161 188	13 377 222	154 815	10 722 170	43 851	10 920 836	2 456 386	13 601 656
1948	2 217 175	16 718 132	1 420 715	20 356 022	229 674	17 287 939	17 612	17 535 225	2 820 797	16 422 453
1949	3 011 591	20 335 416	1 883 818	25 230 825	284 437	20 956 660	22 921	21 264 018	3 966 807	20 389 260
1950	3 949 325	28 016 438	2 178 128	34 143 891	283 837	28 675 385	5 456	28 964 678	5 179 213	25 568 473
1951	4 058 927	38 269 461	2 508 700	44 837 088	450 878	38 976 370	21 926	39 449 174	5 387 914	30 956 387
1952	4 167 336	41 569 546	2 876 748	48 613 630	531 088	42 344 570	63 707	42 939 365	5 674 265	36 630 652
1953	4 430 987	44 816 403	3 447 501	52 694 891	459 199	45 652 057	8 382	46 119 638	6 575 253	43 205 905
1954	5 120 145	53 480 113	4 173 768	62 774 026	539 600	54 416 610	38 456	54 994 666	7 779 360	50 985 265
1955	3 364 937	33 820 808	9 522 493	46 708 238	852 664	34 351 850	14 919	35 219 433	11 488 805	62 474 070
1956	3 199 657	32 056 657	3 919 439	39 175 753	738 564	32 534 492	8 686	33 281 742	5 894 011	68 368 081

¹⁾ Leskieläke- ja kasvatusapuseränsäntöön alaisuuteen siirtyi 959 jäsentä sekä 291 leski- ja 74 orpoeläkkeen saajaa. ²⁾ Samoin 31 jäsentä sekä 29 leski- ja 17 orpoeläkkeen saajaa. ³⁾ V:sta 1947 lähtien sisältyy tähän myös Helsingin makasiini oy:n rahastosta siirretyt määrät.

¹⁾ Till änkepensions- och oppfostringshjälpsstadgan övergick 959 medlemmar samt 291 personer med änke- och 74 barnpension. ²⁾ Dito 31 medlemmar samt 29 personer med änke- och 17 barnpension. ³⁾ Fr.o.m. år 1947 ingår från Helsingfors magasin ab:s fond överförda belopp.

Alav. ja muist. taul. 263. • Noter och anm. till tab. 263.

¹⁾ Vuoden aikana kertynyt 8,8 mmk. ²⁾ S:n 7,2 mmk. ³⁾ S:n 300 mmk. ⁴⁾ S:n 100 mmk. ⁵⁾ S:n 6,4 mmk. ⁶⁾ S:n 33 mmk.

¹⁾ Under året influtit 8,8 milj. mk. ²⁾ D:o 7,2 milj. mk. ³⁾ D:o 300 milj. mk. ⁴⁾ D:o 100 milj. mk. ⁵⁾ D:o 6,4 milj. mk. ⁶⁾ D:o 33 milj. mk.

Muist.: Ulkomaan rahana maksettavat obligatiolainat on v. 1909—35 merkitty niiden nimellisarvoon Suomen markkoina. V. 1936—51 on puntamääräinen laina merkitty kurssiin 227 mk, dollarilaina kurssiin 46 mk sekä kruunulainat kurssiin 11:71. V:sta 1952 lähtien ovat kurssit seuraavat: punta 646 mk, dollari 231 mk ja kruunu 44:50 mk.

Anm.: I utländskt mynt betalbara obligationslån är för åren 1909—35 upptagna till nominalvärdet i finska mark. Åren 1936—51 har de upptagits sålunda, att lånet i pund omräknats enl. kurs 227 mk, dollarlånet enl. kurs 46 mk och kronlånen enl. kurs 11:71. Fr.o.m. år 1952 är kurserna följande: pund enl. 646 mk, dollars enl. 231 mk och kronan enl. 44:50 mk.

265. Eräät urheilukentät ja -laitokset vuosina 1950—56
Några idrottsplaner och -anläggningar åren 1950—56

Vuosi År	Kaikki kilpallut Samtliga tävlingar			Kaupungin tulot 1) Stadens inkomster 1)			Kaupungin kustannukset Stadens kostnader	Kaupungin nettotulot Stadens netto- inkomster
	Luku Antal	Myytyjä pääsylippuja Sålda inträdes- biljetter	Kertyneitä pääsy- maksuja Uppburna inträdes- avgifter	Urheiluseuro- jen suoritta- mia perus- maksuja Av förenin- garna erlagda grundavgifter	Osuus pääsy- maksuista Andel av inträdes- avgifterna	Summa		
<i>Eläintarhan urheilukenttä • Djurgårdens idrottsplan</i>								
1950	25	22 965	3 019 900	99 125	405 615	504 740	115 785	388 955
1951	23	17 168	1 661 690	77 520	189 570	267 090	93 060	174 030
1952	24	23 113	3 485 300	61 975	699 070	761 045	166 630	594 415
1953	17	18 007	2 795 940	38 000	546 720	584 720	136 550	448 170
1954	17	18 397	2 852 250	23 000	615 480	638 480	176 695	461 785
1955	11	6 916	947 830	31 000	145 205	176 205	75 800	100 405
1956	8	4 574	780 580	35 000	102 145	137 145	35 300	101 845
<i>Pallokenttä • Bollplan</i>								
1950	69	48 685	3 787 315	230 700	556 620	787 320	211 830	575 490
1951	36	14 833	1 463 320	91 100	246 220	337 320	113 415	223 905
1952	70	41 183	4 526 520	305 335	633 860	939 195	334 000	605 195
1953	71	43 402	4 298 695	326 000	553 540	879 540	297 650	581 890
1954	85	89 604	12 247 530	400 000	2 121 585	2 521 585	608 400	1 913 185
1955	80	71 572	8 402 970	405 000	1 329 325	1 734 325	541 100	1 193 225
1956	87	85 301	12 781 270	537 000	2 337 410	2 874 410	732 400	2 142 010
<i>Velodromi • Velodromen</i>								
1950	56	35 369	2 932 640	185 100	445 495	630 595	154 920	475 675
1951	52	26 187	2 470 115	170 700	335 665	506 365	151 790	354 575
1952	10	4 146	447 750	36 520	60 220	96 740	39 350	57 390
1953	10	6 261	711 960	36 000	118 155	154 155	32 600	121 555
1954	8	2 047	214 750	18 000	35 570	53 570	27 600	25 970
1955	7	8 019	1 632 600	6 000	318 990	324 990	76 000	248 990
1956	8	11 248	2 083 520	42 400	224 880	267 280	14 100	253 180
<i>Uimastadion • Simstadion</i>								
1950	—	—	—	—	—	—	—	—
1951	—	—	—	—	—	—	—	—
1952	—	—	—	—	—	—	—	—
1953	8	11 264	1 663 700	—	343 615	343 615	86 250	257 365
1954	7	12 900	1 937 150	20 000	411 855	431 855	57 300	374 555
1955	12	14 512	2 223 100	—	454 320	454 320	79 900	374 420
1956	12	11 776	2 235 470	—	449 715	449 715	74 200	375 515
<i>Kumpulan uimala • Simbassängen i Gumtakt</i>								
1955	4	3 072	483 550	—	73 130	73 130	—	73 130
1956	7	3 213	515 100	8 000	109 180	117 180	11 200	105 980

1) Kaupunki hoiti ja kustansi lippujen myynnin, mutta peri kilpailuja järjestävilta seuroilta pohjamaksun sekä tietyn prosentin kertyneistä tuloista (10—25 %, riippuen tulojen suuruudesta).

1) Staden ombesörjde och bekostade biljettförsäljningen, men uppbar av de arrangerande föreningarna en grundavgift samt dessutom en viss procent av de influtna avgifterna (10—25 %, beroende på inkomstens storlek).

266. Stadion-säätiön talous vuosina 1946—56
Stadionstiftelsens finanser åren 1946—56

V u o s i Å r	Tulot • Inkomster.					Menot • Utgifter			Ylijäämä Överskott
	Kilpallulista Av tävlingar	Torni- käynnelistä Av besök i tornet	Vuokrista Av hyror	Korkoja ym. Räntor m.m.	Summa	Kulungit Om- kostnader	Polstot Avskriv- ningar	Summa	
	1000 mk					1000 mk			
1946	1 940	909	806	39	3 694	3 621	3	3 624	70
1947	3 251	1 078	755	90	5 174	5 109	36	5 145	29
1948	4 849	1 820	910	42	7 621	7 570	—	7 570	51
1949	4 341	1 369	1 099	157	6 966	6 932	27	6 959	7
1950	2 449	1 450	1 494	280	5 673	6 782	190	6 972	1 299
1951	4 923	1 900	2 039	413	9 275	8 714	508	9 222	53
1952	4 746	1 921	4 415	460	11 542	11 188	—	11 188	354
1953	7 507	1 978	4 058	481	14 024	13 704	185	13 889	135
1954	7 417	2 399	8 257	645	18 718	17 767	382	18 149	569
1955	9 682	2 586	13 961	685	26 914	26 717	22	26 739	175
1956	10 293	2 246	25 364	1 025	38 928	37 965	666	38 631	297

Pohjoismaiden osasto
Nordiska avdelningen

267. Hotelleihin yms. saapuneet matkustajat vuosina 1953—55
Till hotell o.dyl. anlända resande åren 1953—55

Köpenhamina Köpenhamn	Koti- maasta Från hem- landet	Ulkomailla • Från utlandet										
		Kaikkiaan Samtliga	Siitä • Därav från									Muut maat Övriga länder
			Tanska Danmark	Ruotsi Sverige	Norja Norge	Suomi Finland	Saksa Tysk- land	Englanti England	Ranska Frank- rike	U.S.A.		
1953	••	297 371	—	101 691	41 788	17 158	21 793	21 523	7 405	45 897	40 116	
1954	••	335 752	—	101 542	47 871	16 971	29 527	27 623	9 443	56 670	46 105	
1955	••	341 738	—	93 569	42 447	16 354	31 914	28 580	10 517	69 470	48 887	
Oslo												
1953	235 937	137 143	••	••	••	••	••	••	••	••	••	
1954	248 177	1) 397 982	55 078	256 928	—	6 097	2) 11 232	17 090	6 177	4) 23 352	22 028	
1955	238 032	419 924	62 122	255 154	—	6 045	2) 14 098	20 768	7 478	4) 29 125	25 134	
Helsinki • Helsingfors												
1953	211 038	23 367	1 987	7 050	1 380	—	2 520	2 117	954	2 605	4 754	
1954	222 571	27 798	1 954	8 115	1 617	—	3 273	2 715	1 027	3 041	6 056	
1955	226 639	34 767	2 553	9 258	1 887	—	4 275	3 444	1 233	4 143	7 974	
Göteborg												
1953	206 954	100 745	19 931	—	34 535	6 994	3) 8 577	6 603	2 482	8 217	13 406	
1954	200 586	106 783	20 071	—	39 098	6 913	3) 10 391	7 127	2 225	7 643	13 315	
1955	2) ••	104 766	19 184	—	37 043	6 962	3) 10 783	6 935	2 155	7 918	13 786	

1) Tähän sisältyvät kaikki Oslossa käyneet ulkomaalaiset. 2) Länsi-Saksa. 3) Itävalta ml. 4) Pohjois-Amerikka. 5) Hotelleita yms. ei enää velvoiteta antamaan tietoja poliisille kotimaisista matkustajista.

1) Alla utlänningar, vilka passerat Oslo, med eller utan uppehåll på hotell. 2) Västtyskland. 3) Inki. Österrike. 4) Nordamerika. 5) Uppgiftsskyldighet till polisen beträffande svenska resande föreligger numera ej hotell o. dyl.

268. Väkiluku ja sen muutokset vuosina 1954—56
Folkmängden och dess förändringar åren 1954—56

	Väkiluku Folkmängd 1/1 ¹⁾	Väestön- lisäys Folkökning	Siitä • Därav		Vuofulnen väestönlisäys Årlig folkökning %		
			Syntyneiden enemmyys Nativitets- överskott	Muutto- voitto Inflyttnings- överskott	Kaikkiaan Samtliga	Syntyneiden enemmyys Nativitets- överskott	Muutto- voitto Inflyttnings- överskott
Kööpenhamina • Köpenhamn							
1954	964 579	— 3 011	2 753	— 5 764	— 0.3	0.3	— 0.6
1955	961 568	— 3 740	2 566	— 6 306	— 0.4	0.3	— 0.7
1956	957 828						
Tukholma³⁾ • Stockholm³⁾							
1954	769 714	7 233	3 601	3 632	0.9	0.4	0.5
1955	776 947	8 998	3 889	5 109	1.2	0.5	0.7
1956	785 945						
Oslo							
1954 ²⁾	444 927	2 950	1 946	1 004	0.7	0.4	0.3
1955 ²⁾	447 877	3 370	1 780	⁴⁾ 922	0.8	0.4	⁴⁾ 0.2
1956	451 247						
Helsinki • Helsingfors							
1954	398 224	8 822	3 196	5 626	2.2	0.8	1.4
1955	407 046	11 542	3 293	8 249	2.8	0.8	2.0
1956	418 588						
Göteborg							
1954	367 579	5 854	²⁾ 2 661	²⁾ 3 193	1.6	0.7	0.9
1955	373 433	7 009	²⁾ 2 763	4 246	1.8	0.7	1.1
1956	380 442						

¹⁾ Kööpenhaminan väkilukutiedot tarkoittavat kaupungissa asuvaa väestöä, Tukholman henkikirjoitettua, Oslon kaupungista kotolin olevaa, Helsingin kirkonkirjoissa ja siviilirekisterissä olevaa ja Göteborgin kirkonkirjoissa olevaa väestöä. ²⁾ Tarkistetut tiedot. ³⁾ Lasketut luvut. ⁴⁾ Ulkomaalaisten aiheuttama muuttovoitto sisältyy vain sarakkeeseen Väestönlisäys.

¹⁾ För Köpenhamn avser folkmängdssiffrorna den bofasta befolkningen, för Stockholm den mantalsskrivna, för Oslo den hemmahörande, för Helsingfors den kyrkskrivna jämte den i civilregistret upptagna befolkningen och för Göteborg den kyrkskrivna befolkningen. ²⁾ Kontrollerade uppgifter. ³⁾ Beräknade tal. ⁴⁾ Flyttningsvinsten ingår för utlänningarnas del blott i Folkökningsskolumnen.

Muist. Kaupunkien pinta-ala (maata) oli tammik. 1 pnä 1956: Kööpenhamina 11 630 ha, johon sisältyy rannikkolinjan sisäpuolella oleva vesialue, Tukholma 18 231, Oslo 42 970, Helsinki 16 531 ja Göteborg 13 752 ha.

Anm. Städernas landareal var den 1 januari 1956: Köpenhamn 11 630 ha (inkl. vattenområdet inom kustlinjen), Stockholm 18 231, Oslo 42 970, Helsingfors 16 531 och Göteborg 13 752 ha.

Taulukoissa 267—295 julkaistut tiedot Kööpenhaminasta tarkoittavat, ellei muuta ole ilmoitettu, Kööpenhaminan, Frederiksbergin ja Gentofthen kuntia.

De i tab. 267—295 meddelade uppgifterna för Köpenhamn avser, där annat ej säges, kommunerna Köpenhamn, Frederiksberg och Gentofte.

269. Muuttoliike vuosina 1954—55. Flyttningsrörelsen åren 1954—55

	Kööpenhamina Köpenhamn		Tukholma Stockholm		Oslo		Helsinki Helsingfors		Göteborg	
	1954	1955	1954 ¹⁾	1955 ²⁾	1954	1955	1954	1955	1954 ⁴⁾	1955
	Kaupunkiin muuttaneet • Inflyttade	43 011	44 025	32 400	33 400	15 684	16 144	14 240	17 731	13 126
Kaupungista muuttaneet • Utflyttade	48 930	51 124	29 200	27 900	14 680	15 222	8 614	9 482	9 920	10 004
Muuttovoitto ³⁾ • Inflyttningsöverskott ³⁾	— 5 919	— 7 099	3 200	5 500	1 004	922	5 626	8 249	3 206	4 246

¹⁾ 2/11 1953—1/11 1954. ²⁾ 2/11 1954—1/11 1955. ³⁾ Niissä tapauksissa, joissa kaupunkiin ja kaupungista muuttaneiden välinen ero ei ole yhtäpitävä taul. 268 merkityn muuttovoiton tai -tappion kanssa, ero aiheutuu siitä, että ylläolevan taulukon tiedot tarkoittavat väestörekistereihin merkittyjä muuttoja, jotka mm. säädetyn ilmoitusajan vuoksi eivät täysin vastaa todellisia muuttoja. ⁴⁾ Tarkistetut tiedot.

¹⁾ 2/11 1953—1/11 1954. ²⁾ 2/11 1954—1/11 1955. ³⁾ I de fall, då skillnaden mellan siffrorna för in- och utflyttade icke överensstämmer med uppgifterna rörande flyttningsvinsten eller -förlusten i tab. 268, beror detta på, att uppgifterna i ovanstående tabell avser i befolkningsregistren antecknade flyttningar, vilka bl.a. på grund av stadgad anmälningsstermin icke helt motsvarar de faktiska flyttningarna. ⁴⁾ Kontrollerade uppgifter.

270. Väestö iän ja sukupuolen mukaan vuonna 1950
Befolkning efter ålder och kön år 1950

	Väkiluku 1) Folk- mängd 1)	1 000 asukkaasta oli • Av 1 000 invånare voro i åldern								
		—19	20—39	40—59	60—79	80—	0—6	7—14	15—64	65—
		vuotilalta • år								
7/11 1950 Kööpenhamina • Köpenhamn										
Miehiä • Män	453 187	293	310	269	119	9	125	111	680	84
Naisia • Kvinnor	521 714	253	303	284	145	15	103	95	692	110
<i>Summa</i>	<i>974 901</i>	<i>272</i>	<i>306</i>	<i>277</i>	<i>133</i>	<i>12</i>	<i>113</i>	<i>103</i>	<i>686</i>	<i>98</i>
31/12 1950 Tukholma • Stockholm										
Miehiä • Män	344 102	269	337	272	115	7	129	95	699	77
Naisia • Kvinnor	400 041	225	322	295	144	14	105	78	713	104
<i>Summa</i>	<i>744 143</i>	<i>245</i>	<i>329</i>	<i>285</i>	<i>130</i>	<i>11</i>	<i>116</i>	<i>86</i>	<i>707</i>	<i>91</i>
1/12 1950 Oslo										
Miehiä • Män	2) 198 689	246	327	303	114	10	116	83	722	79
Naisia • Kvinnor	2) 235 358	205	322	315	141	17	94	68	729	109
<i>Summa</i>	<i>434 047</i>	<i>223</i>	<i>327</i>	<i>309</i>	<i>128</i>	<i>13</i>	<i>104</i>	<i>75</i>	<i>726</i>	<i>95</i>
31/12 1950 Helsinki • Helsingfors										
Miehiä • Män	158 207	322	325	276	74	3	155	111	691	43
Naisia • Kvinnor	211 173	240	324	303	124	9	111	80	725	84
<i>Summa</i>	<i>369 380</i>	<i>275</i>	<i>325</i>	<i>291</i>	<i>103</i>	<i>6</i>	<i>130</i>	<i>93</i>	<i>710</i>	<i>67</i>
31/12 1950 Göteborg										
Miehiä • Män	171 115	282	330	270	111	7	126	103	698	73
Naisia • Kvinnor	182 572	253	325	279	130	13	111	92	704	93
<i>Summa</i>	<i>353 687</i>	<i>267</i>	<i>328</i>	<i>274</i>	<i>121</i>	<i>10</i>	<i>118</i>	<i>98</i>	<i>701</i>	<i>83</i>

1) Ks. taul. 271, alav. 1. • 1) Se tab. 271, not 1.

271. Väestö siviilisäädyn ja sukupuolen mukaan vuonna 1950
Befolkning efter civilstånd och kön år 1950

	Väkiluku 1) Folk-mängd 1)	1 000 asukkaasta oli • Av 1 000 invånare voro			
		Naimattomia Ogifta	Naineita Gifta	Leskiä Änklingar o. änkor	Eronneita Frånskilda
7/11 1950 Kööpenhamina • Köpenhamn					
Miehiä • Män	453 187	433	509	30	28
Naisia • Kvinnor	521 714	417	445	92	46
<i>Summa</i>	<i>974 901</i>	<i>425</i>	<i>475</i>	<i>63</i>	<i>37</i>
31/12 1950 Tukholma • Stockholm					
Miehiä • Män	344 102	440	505	25	30
Naisia • Kvinnor	400 041	439	435	80	46
<i>Summa</i>	<i>744 143</i>	<i>440</i>	<i>467</i>	<i>55</i>	<i>38</i>
1/12 1950 Oslo					
Miehiä • Män	2) 198 689	435	506	30	29
Naisia • Kvinnor	2) 235 358	452	425	86	37
<i>Summa</i>	<i>434 047</i>	<i>444</i>	<i>462</i>	<i>60</i>	<i>34</i>
31/12 1950 Helsinki • Helsingfors					
Miehiä • Män	158 207	461	497	19	23
Naisia • Kvinnor	211 173	475	374	113	38
<i>Summa</i>	<i>369 380</i>	<i>469</i>	<i>427</i>	<i>73</i>	<i>31</i>
31/12 1950 Göteborg					
Miehiä • Män	171 115	454	495	28	23
Naisia • Kvinnor	182 572	435	465	70	30
<i>Summa</i>	<i>353 687</i>	<i>444</i>	<i>480</i>	<i>50</i>	<i>26</i>

1) Kööpenhaminan väkilukutiedot tarkoittavat vakinaisesti asuvaa väestöä, Tukholman ja Göteborgin kirkonkirjoissa olevaa, Oston, seltä kotoisin olevaa ja Helsingin kaupungissa asuvaa väestöä. 2) Korjatut tiedot.

1) För Köpenhamn den bofasta befolkningen, för Göteborg och Stockholm den kyrkskrivna, för Oslo den hemmahörande och för Helsingfors den bosatta befolkningen. 2) Korrigerade uppgifter.

Muist.: Asumuserossa olevat sisältyvät naimisissa oleviin.

Anm.: Hemskilda äro inräknade bland gifta.

272. Solmitut avioliitot, avioerot, syntyneet ja kuolleet vuosina 1951—55
Ingångna äktenskap, skilsmässor, födda och döda åren 1951—55

Köpenhamina	Keski- väkiluku Medel- folk- mängd	Keskimäärin vuotta kohden Medeltal per år							Vuositain 1 000 asukasta kohden Årtigen på 1 000 invånare						
		Vihki- misiä Ing- äkten- skap	Avio- eroja Skils- mäs- sor	Asu- mus- eroja Hem- skillna- der	Elävä- nä synty- neitä Levande födda	Siitä avioliit- ton ulko- puolella Därav utom äk- tenskap	Kuol- leena synty- neitä Död- födda	Kuol- leita Döda	Vihki- misiä Ing- äkten- skap	Avio- eroja Skils- mäs- sor	Asu- mus- eroja Hem- skillna- der	Elä- vänä synty- neitä Levan- de födda	Kuol- leita Döda	Kuolleet synt %/na kalk. syntyneitä Dödfödda 1 % av samtal. födda	Eläv. synt. aviottomat %:na kalk. eläv. synt. Utom äktenskap lev. födda 1 % av samtäl. lev. födda
Köpenhamina															
1951—55	965 200	9 690	2 935	2 517	12 823	1 379	226	9 858	10.0	3.04	2.61	13.3	10.2	1.73	10.8
1954	962 500	9 328	2 935	2 460	12 544	1 415	259	9 791	9.7	3.05	2.56	13.0	10.2	2.02	11.3
1955	959 500	9 232	2 828	2 421	12 432	1 387	189	9 866	9.6	2.95	2.52	13.0	10.3	1.50	11.2
Tukholma Stockholm															
1951—55 ¹⁾ ..	765 317	7 423	2 235	..	10 033	1 234	200	6 985	9.7	2.92	..	13.1	9.1	1.95	12.3
1954	773 331	7 167	2 239	2 316	10 676	1 100	196	7 061	9.3	2.90	2.99	13.8	9.1	1.80	10.3
1955 ¹⁾	781 446	7 164	2 213	..	11 015	1 286	175	7 126	9.2	2.83	..	14.1	9.1	1.56	11.7
Oslo															
1951—55 ¹⁾ ..	443 255	4 802	754	783	5 820	207	77	3 966	10.8	1.70	1.77	13.1	8.9	1.31	3.6
1954 ²⁾	446 317	4 834	740	815	5 878	213	56	3 932	10.8	1.66	1.83	13.2	8.8	0.94	3.6
1955 ¹⁾	449 200	4 653	695	831	5 927	185	77	4 098	10.4	1.55	1.85	13.2	9.1	1.28	3.1
Helsinki Helsingfors															
1951—55	393 394	4 362	1 030	471	6 731	488	127	3 770	11.1	2.62	1.20	17.1	9.6	1.85	7.3
1954 ²⁾	402 635	4 554	956	486	6 870	513	141	3 674	11.3	2.87	1.21	17.1	9.1	2.01	7.5
1955	412 817	4 707	1 085	547	7 209	504	142	3 916	11.4	2.63	1.33	17.5	9.5	1.93	7.0
Göteborg															
1951—55 ²⁾ ..	365 885	3 425	854	944	5 634	516	90	3 016	9.4	2.33	2.58	15.4	8.2	1.60	8.8
1954 ²⁾	370 506	3 425	922	946	5 653	525	89	2 992	9.2	2.49	2.56	15.3	8.1	1.58	8.7
1955	376 938	3 450	846	950	5 807	533	80	3 044	9.2	2.24	2.52	15.4	8.1	1.38	9.2

¹⁾ Ennakkotiedot. ²⁾ Korjatut tiedot. ³⁾ Kaupungin ulkopuolella solmitut avioliitot ml., mikäli ainakin toinen aviopuoliso asui Oslussa.

¹⁾ Preliminära uppgifter. ²⁾ Rättade uppgifter. ³⁾ Inkl. äktenskap, som ingåtts utanför staden, när minst en av kontrahenterna varit bosatt i Oslo.

273. Kuolleisuus ikäryhmittäin vuosina 1930—52
Dödligheten inom olika åldersgrupper åren 1930—52

Ikä, vuotta Ålder, år	Köpenhamina Köpenhamn		Tukholma Stockholm		Oslo		Helsinki Helsingfors		Göteborg	
	1945—46	1950—51	1945—46	1950—51	1950—51	1948—52	1930—31	1949—52	1945—46	1950—51
0	51.5	26.5	26.3	18.9	21.3	21.2	17.9	35.4	7.0	18.3
1—4	2.6	1.2	2.1	1.0	1.2	1.3				
5—14	1.0	0.4	0.8	0.5	0.5	0.5	3.8	1.0	1.5	0.4
15—19	1.7	0.5	1.6	0.5	0.5	0.5				
20—59	5.4	4.1	4.5	3.7	3.2	3.3	56.9	53.3	47.4	44.8
60—	53.4	48.0	49.3	45.8	46.6	45.1				
<i>Summa</i>	<i>11.9</i>	<i>9.9</i>	<i>10.1</i>	<i>9.2</i>	<i>9.1</i>	<i>9.0</i>	<i>11.5</i>	<i>10.3</i>	<i>9.1</i>	<i>8.4</i>
Siitä • Därav										
Miehiä • Män	12.3	10.3	10.7	9.6	9.7	9.5	12.8	11.7	9.5	8.7
Naisia • Kvinnor	11.5	9.6	9.6	8.8	8.6	8.5	10.1	9.3	8.8	8.2
Indeksiluku • Index tal (Köpenhamina ¹⁾ • Köpenhamn ¹⁾ = 100)	122	100	106	93	92	90	155	122	102	91

¹⁾ Laskettu edellyttäen, että väkiluku kaikissa vildessä kaupungissa jakaantuu po. ajanjaksoina samalla tavoin eri ikäryhmiin kuin Köpenhaminan väestö vuonna 1950.

²⁾ Beräknat under förutsättning av att folkmängden i samtliga fem städer under de redovisade perioderna fördelar sig på samma sätt på olika åldersgrupper som befolkningen i Köpenhamn år 1950.

Muist.: Luvut ilmaisevat ajanjakson kuolleiden keskiluvun ja sen väestölaskennan, joka toimitettiin lähinnä ko. ajanjakson puolivälillä, antaman väkiluvun välisen suhteen.

Anm.: Siffrorna avser förhållandet mellan det genomsnittliga antalet döda under perioden och folkmängdssiffran vid den folkräkning, som skedde närmast periodens mitt.

274. Avioliitot, synnytykset ja kuolleet eri jakoperusteiden mukaan vuosina 1950—51
Äktenskap, förlossningar och döda efter olika fördelningsgrunder åren 1950—51

Ikä, vuotta Ålder, år	Köpenhamina Köpenhamn		Tukholma Stockholm		Oslo		Helsinki Helsingfors		Göteborg	
	1950		1950		1951		1950			
	Miehiä Män	Naisia Kvinnor	Miehiä Män	Naisia Kvinnor	Miehiä Män	Naisia Kvinnor	Miehiä Män	Naisia Kvinnor	Miehiä Män	Naisia Kvinnor
<i>Avioliittoa 1 000 naimatonta³⁾ kohden • Äktenskap på 1 000 ogifta³⁾</i>										
15—19	6	54	7	38	5	21	18	38	5	34
20—24	135	213	101	164	68	127	142	136	96	173
25—29	241	194	185	190	179	176	215	133	184	191
30—34	210	119	179	139	206	267	196	89	135	111
35—39	144	68	158	98	146	68	168	52	97	67
40—44	111	39	122	52	105	42	127	33	60	45
45—49	82	24	98	30	69	21	100	22	45	23
50—	29	4	45	8	25	3	50	4	17	3
20-49-vuotiaita • Summa 20—49 år	163	123	143	126	130	99	162	80	117	117
Indeksiluku ¹⁾ , 20—49 v. • Indextal ¹⁾ för 20—49 år	163	123	136	118	120	115	163	85	114	111
<i>Kuolleita 1 000 henkilöä kohden • Döda på 1 000 personer</i>										
—4	6.8	5.6	4.7	3.9	5.3	4.1	8.2	6.5	4.6	4.2
5—9	0.4	0.5	0.7	0.4	0.9	0.5	0.8	0.8	0.3	0.5
10—14	0.6	0.3	0.6	0.4	0.6	0.1	0.4	0.5	0.4	0.3
15—19	0.7	0.5	0.4	0.4	0.9	0.4	1.8	0.4	0.7	0.3
20—29	1.4	0.8	1.3	0.8	1.1	0.4	2.7	1.5	1.4	0.7
30—39	2.2	1.7	1.7	1.4	2.1	1.1	4.6	2.6	1.7	1.3
40—49	5.3	3.7	4.8	3.0	3.3	2.0	9.4	4.4	4.3	3.1
50—59	13.0	7.7	13.0	6.9	10.8	5.9	24.8	9.7	11.2	7.8
60—69	30.1	19.4	30.7	17.6	26.5	16.3	49.3	24.1	28.2	18.8
70—79	69.4	54.0	73.0	55.4	65.2	47.3	99.3	73.8	66.7	53.9
80—	162.3	157.5	197.7	166.4	178.2	146.4	169.8	167.0	186.4	163.0
Kaikki kuolleet 1 000 henkilöä kohden • Samtliga döda på 1 000 personer	10.3	9.5	9.7	8.8	9.3	8.2	11.5	9.7	8.7	8.2
Indeksiluku ¹⁾ • Indextal ¹⁾	10.3	9.5	10.4	9.1	9.3	7.9	15.8	11.8	9.6	9.2
<i>Kuolleita 10 000 elävänä syntynyttä lasta kohden Döda på 10 000 levande födda barn</i>										
0 kk • 0 månad	206	156	155	132	178	145	252	180
1—12 „ 1—12 månader	95	90	43	28	50	28	112	114
Summa	301	246	198	160	228	173	364	294	174	165
<i>Synnytyksiä²⁾ 1 000 naimisissa olevaa, vast. naimatonta naista kohden Förlossningar²⁾ på 1 000 gifta, resp. ogifta kvinnor</i>										
15—19	545	17	542	19	515	3	492	6	595	16
20—24	260	25	262	28	338	5	333	15	264	24
25—29	156	24	164	21	169	5	201	18	164	22
30—34	84	17	104	17	126	6	121	16	102	14
35—39	41	12	50	12	58	5	69	15	57	11
40—44	11	4	14	5	18	3	22	4	15	2
45—	0	0	1	0	2	0	1	0	0	—
15-44-vuotiaita • Summa 15—44 år	94	18	99	19	102	5	124	12	102	16
Indeksiluku ¹⁾ 15—44 v. • Indextal ¹⁾ för 15—44 år	94	18	104	19	120	4	128	12	106	16

¹⁾ Laskettu luku edellyttäen, että ikäryhmitys on samanlainen kaikissa kaupungeissa kuin Kööpenhaminassa v. 1950. ²⁾ Kuolleena syntyneet ml.; useampi lapsi synnytykset on laskettu yhdeksi synnytykseksi. ³⁾ Lesket ja eronneet ml.

¹⁾ Beräknat antal, under förutsättning av samma fördelning som i Köpenhamn år 1950. ²⁾ Inkl. dödfödda; flerboräder är räknade som en förlossning. ³⁾ Inkl. änkor, änklingar och fränskilda.

275. Kuolleet kuolemansyyn mukaan vuosina 1954—55
Döda efter dödsorsak åren 1954—55

	Köpen- hamina Köpenhamn		Tukholma Stockholm		Oslo		Helsinki Helsingfors		Göteborg	
	1954	1955	1954	1955	1954	1955	1954	1955	1954	1955
	100 000 asukasta kohden • På 100 000 invånare									
Tuberkuloosi • Tuberkulos <i>Tuberculosis</i> (1—2)	10	8	20	15	17	12	50	48	11	11
Muut tartunta- ja loistaudit • Andra infektions- och parasitäre sjukdomar <i>Morbi infectiosi et parasitarii alii</i> (3—17)	9	7	6	5	8	7	8	12	2	3
Pahanlaatuiset kasvaimet • Maligna tumörer <i>Neoplasma malignum</i> (18)	244	254	184	190	207	207	180	178	162	163
Sokeritauti • Sockersjuka <i>Diabetes mellitus</i> (20)	6	7	10	10	4	5	5	4	4	3
Keskushermoston verisuoniston sairaudet • Centrala nervsystemets kärlsjukdomar <i>Morbi e laesionibus vasorum intracranialium</i> (22)	121	126	109	109	130	132	110	110	112	97
Sydäntaudit • Hjärtssjukdomar <i>Morbi cordis</i> (24—28) ..	302	309	303	301	250	281	267	290	242	239
Influenssa • Influensa <i>Influenza</i> (30)	2	2	0	1	—	1	—	3	7	—
Keuhkokuume ja keuhkoputken tulehdus • Lunginflammation och bronkit <i>Pneumonia et bronchitis</i> (31—32)	29	24	34	32	50	58	47	51	38	36
Munuais- ja sukelinten taudit • Nefrit, nefros och prostatahyperplasi <i>Nephritis, nephrosis et hyperplasia prostatae</i> (33—39)	16	15	16	18	15	22	17	17	22	24
Synnytykset sekä raskauden, synnytyksen ja lapsivuodeajan lisätaudit • Förlossningar samt havandeskapets, förlossningens och barnsängstidens sjukdomar <i>Partus, morbi gravidarum, parturientium, puerperarum</i> (40)	1	0	1	0	1	—	2	2	1	1
Synnynnäiset epämuodostumat • Medfödda missbildningar <i>Maleformationes congenitae</i> (41)	6	9	6	6	6	8	5	4	3	5
Vastasynntyneiden ja varhaislapsuuden taudit • Sjukdomar hos nyfödda och spädbarn <i>Morbi neonatorum et anni primi</i> (42—44)	20	23	17	15	11	14	20	23	16	15
Oireita, vanhuus, epätarkasti määriteltyjä tiloja • Symptom, senilitet, ofullständigt preciserade fall <i>Symptomata, senilitas, casus male definiti</i> (45)	11	7	10	7	19	22	9	11	2	2
Tapaturmat, murhat ja tapot • Olycksfall, mord och dråp <i>Casus mortiferi, homicidium</i> (N 47—N 50)	86	86	62	59	47	51	89	82	37	42
Siitä itsemurhia • Därav självmord <i>Suicidium</i> (N 47—N 50)	43	39	23	24	9	8	32	32	12	14
Muut kuolemansyyt • Andra dödsorsaker <i>Aliae causae mortis</i> (19, 21, 23, 29, 33—37, 46)	154	152	134	144	117	99	103	114	123	123
Summa	1 017	1 029	912	912	882	919	912	949	782	764

Muist.: Sulkuihin on merkitty kansainvälisen lyhyen kuolemansyynimistön (B) numerot.

Anm.: Inom parentes angives resp. nummer i den internationella förkortade dödsorsaksnomenklaturen (B).

276. Sairaalat vuosina 1953—55 • Sjukhus åren 1953—55

Yleiset sairaalat Offentliga sjukhus	Kööpenhamina Köpenhamn		Tukholma Stockholm		Oslo 1)		Helsinki Helsingfors		Göteborg	
	1953	1954	2) 1953	1954	1954	1955	1954	1955	1954	1955
Sairaaloita • Antal sjukhus	20	21	31	32	15	15	11	11	13	13
Vak. potilaanpaikkoja vuoden päättyessä • Ordin. sjukplats. vid årets slut	11 523	12 433	13 233	13 403	5 917	6 121	2) 5 362	2) 5 416	4 864	4 908
Vuoden kuluessa vastaanotettuja potilaita Under året intagna patienter	152 651	155 422	110 115	113 059	64 321	66 685	68 697	65 275	53 739	55 065
Potilaita keskim. päivässä • Medeltal patienter per dag	11 537	11 660	11 271	11 497	5 739	5 788	5 222	5 158	4 236	4 262
Vuoden kuluessa kuolleita • Under året avlidna	6 195	6 395	4 845	4 930	2 754	2 871	2 285	2 354	2 028	2 121
Hoitopäiviä kaikkiaan • Totalantalet vård dagar (1 000)	4 211	4 256	4 114	4 197	2 095	2 113	1 905	1 883	1 546	1 556
Hoitopäiviä keskimäärin potilasta kohden • Medeltal vård dagar per patient	3) 27.6	3) 27.4	3) 37.4	3) 37.1	25.9	26.7	26.8	3) 28.3
Yksityiset sairaalat Privata sjukhus										
Sairaaloita • Antal sjukhus	18	18	26	27	11	11	15	15	2	2
Vak. potilaanpaikkoja vuoden päättyessä • Ordin. sjukplats. vid årets slut	1 754	1 751	848	862	1 361	1 383	1 407	1 470	145	145
Vuoden kuluessa vastaanotettuja potilaita Under året intagna patienter	29 251	30 390	6 220	6 198	16 172	16 168	20 568	21 504	920	857
Potilaita keskim. päivässä • Medeltal patienter per dag	1 669	1 663	674	686	1 320	1 312	1 207	1 247	132	129
Vuoden kuluessa kuolleita • Under året avlidna	795	778	472	446	367	424	347	347	50	64
Hoitopäiviä kaikkiaan • Totalantalet vård dagar (1 000)	609	607	246	251	488	483	441	455	48	47
Hoitopäiviä keskimäärin potilasta kohden • Medeltal vård dagar per patient	3) 20.8	3) 20.0	3) 39.6	3) 40.4	20.5	20.2	3) 52.3	3) 54.9

1) Tiedot ovat sairaaloista, joissa on vähintään 50 potilaanpaikkaa. 2) Tästä 30 ylimääräistä kunnallista potilaanpaikkaa. 3) Vuoden kuluessa vastaanotettua potilasta kohden. 4) Muutetut tiedot.

3) Sjukhus med 50 eller flera sjukplatser. 2) Härav 30 extra kommunala sjukplatser. 3) Per under året intagna patienter. 4) Ändrade uppgifter.

Muist.: Yleisillä sairaaloilla tarkoitetaan sekä valtion että kunnan omia sairaaloita samoin kuin valtion ja kunnan käyttämiä yksityisiä sairaaloita. Yksityisiin sairaaloihin on luettu myös suuret klinikat yms., mutta ei lepo-koteja yms. Mielisairaalat ja tuberkuloosiparantolat sisältyvät tietoihin lukuun ottamatta Helsingin osuusia kaupungin ulkopuolella sijaitseviin mielisairaloihin ja tuberkuloosiparantoloihin. Potilaiden luku tarkoittaa kaikkia vastaanotettuja potilaita riippumatta heidän asuinpaikastaan.

Anm.: Till offentliga sjukhus räknas såväl stats- som kommunala sjukhus samt ev. offentligt utnyttjade privata sjukhus och kliniker. Till privata sjukhus räknas större kliniker o. dyl., men icke konvalescenthem o. dyl. Sinnessjukhusen och tuberkulossanatorier ingår, men för Helsingfors icke stadens andelar i sinnessjukhus och tuberkulossanatorier utanför staden. Antalet patienter omfattar samliga intagna patienter utan hänsyn till boningsort.

277. Rakennuskustannusindeksi v. 1951—56 • Byggnadskostnadsindex åren 1951—56

1/1 1949 = 100	Köpenhamina • Köpenhamn			Tukholma • Stockholm			Oslo			Helsinki ¹⁾ • Helsingfors ¹⁾		
	Rak. aineet Material	Työ-palkat Löner	Kokonais-kustann. Total kostnad	Rak. aineet Material	Työ-palkat Löner	Kokonais-kustann. Total kostnad	Rak. aineet Material	Työ-palkat Löner	Kokonais-kustann. Total kostnad	Rak. aineet Material	Työ-palkat Löner	Kokonais-kustann. Total kostnad
1951.....	109	109	109	115.6	100.0	109.0	101.0	..	103.1	100	100	100
1952.....	131	119	128	147.4	120.2	135.8	115.7	..	119.8	105	101	103
1953.....	124	127	125	139.8	132.2	136.8	124.7	..	124.8	102	97	101
1954.....	120	127	122	134.1	133.1	133.1	121.4	..	121.8	99	100	100
1955.....	122	133	125	134.6	133.1	133.4	120.2	..	122.8	95	109	101
1956.....	141.7	135.0	139.5	121.8	..	127.0	98	113	104

1) 1951 = 100.

Muist.: Göteborg ei nykyään voi antaa vastaavia lukuja. — Laskelmien perustana ovat Kööpenhaminassa v. 1951—55 5-kerroksisen asuinrakennuksen, Tukholmassa 3-kerroksisen vuokratalon, Oslossa ja Helsingissä tietyt vaatimukset täyttävän asuinrakennuksen rakennuskustannukset.

Anm.: Uppgifter för Göteborg kunna f. n. ej lämnas. — Index omfattar i Köpenhamn för året 1951—55 byggnadskostnaderna för ett bostadshus med 5 våningar, i Stockholm för ett hyreshus med 3 våningar, i Oslo och i Helsingfors för ett, vissa krav uppfyllande, bostadshus.

278. Koululaitos lukuvuonna 1954/55 • Skolväsendet läsåret 1954/55

Valtion ja kunnan koulut Statens och kommunens skolor	Kööpenhamina ¹⁾ Köpenhamn ¹⁾	Tukholma Stockholm	Oslo	Helsinki Helsingfors	Göteborg
Kouluja • Skolor	122	98	70	82	89
niistä kouluja, joissa annettiin • därav skolor med					
kansakouluopetusta • folkskolundervisning.....	13	55	51	66	76
keski- ja realkouluopetusta • mellan- och realskolundervisning.....	²⁾ 91	29	19	16	13
lukio-opetusta • gymnasiundervisning.....	³⁾ 18	14			
Luokkia • Klasser	4 286	3 422	1 875	1 419	1 556
niistä luokkia, joissa annettiin • därav klasser med					
kansakouluopetusta • folkskolundervisning.....	3 141	2 628	1 552	1 152	1 187
keski- ja realkouluopetusta • mellan- och realskolundervisning.....	984	609	323	200	304
lukio-opetusta • gymnasiundervisning.....	161	185			
Opettajia • Lärare och lärarinnor	4 194	4 590	2 109	1 752	2 227
Oppilaita • Elever	115 875	95 424	48 207	42 993	48 322
niistä saivat • därav med					
kansakouluopetusta • folkskolundervisning.....	86 274	70 956	39 842	34 409	37 547
keski- ja realkouluopetusta • mellan- och realskolundervisning.....	26 490	19 724	5 037	7 085	9 109
lukio-opetusta • gymnasiundervisning.....	3 111	4 744	3 328	1 499	1 666
Yksityiset koulut • Privata skolor					
Kouluja • Skolor	32	33	9	47	6
niistä kouluja, joissa annettiin • därav skolor med					
kansakouluopetusta ja vastaavaa • folkskolundervisning och motsv. keski- ja realkouluopetusta • mellan- och realskolundervisning.....	13	13	2	10	4
lukio-opetusta • gymnasiundervisning.....	²⁾ 13	9	7	37	1
	³⁾ 6	11			
Luokkia • Klasser	421	302	68	442	54
niistä luokkia, joissa annettiin • därav klasser med					
kansakouluopetusta ja vastaavaa • folkskolundervisning och motsv. keski- ja realkouluopetusta • mellan- och realskolundervisning.....	252	118	17	37	21
lukio-opetusta • gymnasiundervisning.....	132	96	51	288	18
	37	88			
Opettajia • Lärare och lärarinnor	555	565	157	865	110
Oppilaita • Elever	9 547	7 770	1 764	14 514	1 171
niistä saivat • därav med					
kansakouluopetusta ja vastaavaa • folkskolundervisning och motsv. keski- ja realkouluopetusta • mellan- och realskolundervisning.....	5 932	2 989	535	1 210	534
lukio-opetusta • gymnasiundervisning.....	3 137	2 866	643	10 524	356
	478	1 915	586	2 780	281
Kaikki koulut • Samtliga skolor					
Poikia • Gossar	63 328	51 693	25 530	28 653	24 701
niistä lukioloissa • därav i gymnasierna.....	1 927	3 659	2 097	2 041	1 161
Tyttöjä • Flickor	62 094	51 501	24 441	28 854	24 792
niistä lukioloissa • därav i gymnasierna.....	1 662	3 000	1 817	2 238	786

1) ^{21/12} 1955. ²⁾ Kaikissa kouluissa on myös kansakouluopetusta. ³⁾ Samoin keski- ja realkouluopetusta. ⁴⁾ Siitä 1, jossa on myös realkoulu- ja lukio-opetusta. ⁵⁾ Siitä 1, jossa on myös kansakouluopetusta.

1) ^{21/12} 1955. ²⁾ Samtliga skolor har även folkskolundervisning. ³⁾ Dito mellan- och realskolundervisning. ⁴⁾ Därav 1 med tillika realskol- och gymnasiundervisning. ⁵⁾ Därav 1 med tillika folkskolundervisning.

279. Katsaus teollisuuteen vuonna 1954
Översikt av industrin år 1954

	Työpaik- kojen luku Antal arbetsställen	Virka- miehistöä Förvaltnings- personal	Työn- tekijöitä Arbetare	Tuotanto- arvo ¹⁾ Produktions- värde ¹⁾
Kööpenhamina • Köpenhamn				
Ravintoaineteollisuus • Livsmedelsindustri	280	..	15 009	1 034.3
Kutoma- ja vaateustavateollisuus • Textil- och beklädnadsindustri ..	438	..	15 314	599.8
Maa- ja kiviteollisuus • Jord- och stenindustri	64	..	3 292	131.3
Puuteollisuus • Träindustri	121	..	2 681	87.6
Nahka-, kumi- ja karvateollisuus • Läder-, gummi- och härindustri	245	..	6 735	261.7
Malmilouhinta ja metalliteollisuus • Malmbrytning och metallindustri ..	619	..	38 436	1 805.0
Kemiallis-teknillinen teollisuus • Kemisk-teknisk industri	145	..	4 742	525.9
Paperi- ja graafinen teollisuus • Pappers- och grafisk industri	337	..	10 948	498.3
Muu teollisuus • Annan industri	208	..	4 062	177.1
Summa	2 457	..	101 219	5 121.0
Tukholma • Stockholm				
Ravintoaineteollisuus • Livsmedelsindustri	196	1 926	7 446	796.0
Kutoma- ja vaateustavateollisuus • Textil- och beklädnadsindustri ..	152	1 221	5 011	150.4
Maa- ja kiviteollisuus • Jord- och stenindustri	36	235	555	33.4
Puuteollisuus • Träindustri	72	317	789	34.6
Nahka-, kumi- ja karvateollisuus • Läder-, gummi- och härindustri	56	261	982	29.7
Malmilouhinta ja metalliteollisuus • Malmbrytning och metallindustri ..	722	13 347	31 122	1 422.0
Kemiallis-teknillinen teollisuus • Kemisk-teknisk industri	95	1 630	2 483	228.2
Paperi- ja graafinen teollisuus • Pappers- och grafisk industri	262	4 858	10 997	457.7
Muu teollisuus ²⁾ • Annan industri ²⁾	3	1 383	1 669	168.6
Summa	1 594	25 178	61 054	3 320.6
Oslo				
Ravintoaineteollisuus • Livsmedelsindustri	154	2 353	6 173	981.0
Kutoma- ja vaateustavateollisuus • Textil- och beklädnadsindustri ..	238	1 690	8 383	309.0
Maa- ja kiviteollisuus • Jord- och stenindustri	43	148	765	31.1
Puuteollisuus • Träindustri	74	234	1 097	60.2
Nahka-, kumi- ja karvateollisuus • Läder-, gummi- och härindustri	27	165	602	39.0
Malmilouhinta ja metalliteollisuus • Malmbrytning och metallindustri ..	391	5 906	19 663	1 029.3
Kemiallis-teknillinen teollisuus • Kemisk-teknisk industri	59	1 095	1 863	207.1
Paperi- ja graafinen teollisuus • Pappers- och grafisk industri	230	944	6 535	248.0
Muu teollisuus • Annan industri	71	316	1 407	63.0
Summa	1 287	12 851	46 488	2 967.7
Helsinki • Helsingfors				
Ravintoaineteollisuus • Livsmedelsindustri	118	1 494	6 717	41 108.0
Kutoma- ja vaateustavateollisuus • Textil- och beklädnadsindustri ..	236	1 422	9 115	13 376.0
Maa- ja kiviteollisuus • Jord- och stenindustri	35	531	1 853	2 346.9
Puuteollisuus • Träindustri	60	196	866	1 441.4
Nahka-, kumi- ja karvateollisuus • Läder-, gummi- och härindustri	22	210	366	433.5
Malmilouhinta ja metalliteollisuus • Malmbrytning och metallindustri ..	340	5 166	19 607	35 161.5
Kemiallis-teknillinen teollisuus • Kemisk-teknisk industri	69	713	1 541	5 908.0
Paperi- ja graafinen teollisuus • Pappers- och grafisk industri	192	2 969	8 193	14 342.8
Muu teollisuus • Annan industri	77	1 037	2 628	6 936.6
Summa	1 149	³⁾ 13 738	50 886	121 054.7
Göteborg				
Ravintoaineteollisuus • Livsmedelsindustri	143	1 159	4 246	468.6
Kutoma- ja vaateustavateollisuus • Textil- och beklädnadsindustri ..	109	1 507	6 602	223.1
Maa- ja kiviteollisuus • Jord- och stenindustri	26	102	349	17.0
Puuteollisuus • Träindustri	36	89	391	24.8
Nahka-, kumi- ja karvateollisuus • Läder-, gummi- och härindustri	35	149	672	18.6
Malmilouhinta ja metalliteollisuus • Malmbrytning och metallindustri ..	322	6 812	23 655	1 332.3
Kemiallis-teknillinen teollisuus • Kemisk-teknisk industri	54	772	1 312	228.0
Paperi- ja graafinen teollisuus • Pappers- och grafisk industri	95	1 229	3 535	138.8
Muu teollisuus ²⁾ • Annan industri ²⁾	3	591	894	74.7
Summa	823	12 410	41 656	2 525.9

¹⁾ Vast. Tanskan, Ruotsin ja Norjan kruunuja sekä Suomen markkaa. ²⁾ Voima-, valaistus- ja vesilaitoksia. ³⁾ Erillisten pää- ja keskuskontoreiden henkilökunta ml.

¹⁾ Resp. danska, svenska och norska kronor samt finska mark. ²⁾ Kraft-, belysnings- och vattenverk. ³⁾ Inkl. personalen vid de fristående huvud- och centralkontoren.

280. Veden, kaasun ja sähkön kulutus vuosina 1953—55
Förbrukningen av vatten, gas och elektricitet åren 1953—55

	Köpenhamina Köpenhamn		Tukholma ^{a)} Stockholm ^{a)}		Oslo		Helsinki Helsingfors		Göteborg	
	1953/54	1954/55	1954	1955	1954	1955	1954	1955	1954	1955
Vesi • Vatten (1 000 m ³)										
Kulutus • Förbrukning	78 610	77 410	98 780	106 105	74 230	81 178	35 016	36 973	34 398	35 424
Kaasu • Gas (1 000 m ³)										
Valmistus • Tillverkning	196 485	199 872	146 459	163 092	13 456	14 887	47 277	39 847	43 065	43 481
Kulutus • Förbrukning	196 485	199 872	146 391	163 069	13 408	14 858	47 278	39 845	43 052	43 485
Siitä • Därav för										
Yksityinen • Ensk. behov	179 138	183 980	128 623	132 559	11 669	12 193	31 326	31 066	41 860	41 408
Laitoksen oma • Verket- egen	612	565	12 954	22 576	285	818	²⁾ 13 323	²⁾ 6 845	189	212
Vuoto ym. • Läckage m.m.	9 143	8 040	4 814	7 934	1 454	1 847	2 629	1 934	1 003	..
Muu • Annan	¹⁾ 7 592	¹⁾ 7 287	—	—	—	—	—	—	—	—
Kaasumittareita • Gasmätare	419 660	420 376	257 385	258 847	16 809	16 044	72 640	72 163	106 467	106 319
Sähkö • Elektricitet (1 000 kWh)										
Kulutus • Förbrukning	1 101 538	1 179 263	1 904 371	2 007 471	322 934	370 571	530 620	570 596
Siitä • Därav för										
Yks. valaistus, taloustarve ym. • Ensk. belysning, hushållsändamål m.m.	385 632	430 542	263 568	279 835	1 696 000	1 774 201	86 891	93 816	181 749	200 255
Moottorit ym. • Motor- drift m.m.	485 407	558 655	659 594	717 765			145 952	193 653	289 150	305 278
Katuväläistus • Gatube- lysnings	21 988	23 264	23 312	24 844	13 417	13 556	9 455	9 959	17 047	18 715
Raitiotiet • Spårvägsdrift	94 336	103 942	102 872	100 592	45 410	47 315	16 741	19 095	30 973	31 114
Muu • Annan	52 192	56 227	149 544	172 399	63 895	54 048	11 701	15 234
Mittareita kaikkiaan • Total- antal mätare	585 802	593 114	350 220	358 133	126 544	130 177	166 694	169 907

¹⁾ Katuväläistus. ²⁾ Siitä vaaka- ja alilämmitykseen v. 1954 12 394 570 ja v. 1955 5 891 120 m³. ³⁾ Tarkistetut tiedot.

⁴⁾ Gatuväläistus. ²⁾ Därav år 1954 12 394 570 och år 1955 5 891 120 m³ till underledning av kammarragnar. ³⁾ Kontrollerade uppgifter.

Muist.: Vettä jaettiin Tukholmasta ja Göteborgista kaupunkialueiden ulkopuolelle, samoin kaasua Kööpenhaminasta, Tukholmasta ja Göteborgista sekä sähköä Kööpenhaminasta ja Tukholmasta.

Anm.: Vatten levereras till områden utanför stadsgränsen i Stockholm och Göteborg, likaså gas i Köpenhamn, Stockholm och Göteborg samt elektricitet i Köpenhamn och Stockholm.

Alaviltoja taul. 281. • Noter till tab. 281.

¹⁾ Tiedot tarkoittavat kunnallisten liikennelaitosten sekä osakeyhtiöiden, joissa kunnat ovat osakkaina, pääasiassa kaupungin rajojen sisäpuolella harjoittamaa liikennettä. — Tietoja ei ole saatu yksityisistä autolinjoista, jotka Kööpenhaminassa ainoastaan poikkeustapauksissa hoitavat pääkaupunkikuntien liikennettä, kun sensijaan Oslon ja Helsingissä niiden merkitys on huomattava. Myös sisäisestä rautatieliikenteestä puuttuu lähempiä tietoja paitsi Helsingistä, jossa ko. matkustajia oli v. 1954 n. 2.6 milj. ja v. 1955 n. 2.5 milj. — Oslon kohdalla on eräs tyypillinen esikaupunkirata jätetty pois. Tukholman tietoihin eivät sisälly Lidingsön raitiotielinjat. ²⁾ Göteborgin tietoihin eivät sisälly matkustajat, joilla oli vuosi- tai koulu-kortti. ³⁾ Tukholmassa ei ole otettu huomioon vuosikorteista, tavarankuljetuksesta ym. saatuja tuloja. ⁴⁾ Vast. Tanskan, Ruotsin ja Norjan kruunuja sekä Suomen markkaa.

¹⁾ Uppgifterna avser trafik huvudsakligen inom stadsgränserna vid kommunala trafikverk samt vid bolag, i vilka kommunerna är intressenter. Uppgifter saknas om privata busslinjer, vilka i Köpenhamn endast i undantagsfall skött huvudstadskommunernas trafik, medan däremot deras betydelse i Oslo och Helsingfors är betydande. Även om den inre järnvägstraffiken saknas närmare uppgifter utom för Helsingfors, där de ifrågavarande passagerarnas antal för år 1954 var c. 2.6 milj. och år 1955 c. 2.5 milj. — För Oslo har en typisk förortsbana bortlämnats. För Stockholm exkl. Lidingsöbanorna. ²⁾ För Göteborg ingår ej passagerare med års- eller skolkort. ³⁾ För Stockholm exkl. inkomster av årsbonnemang, godsbefordran m.m. ⁴⁾ Resp. danska, svenska och norska kronor samt finska mark.

281. Raitiotie- ja linja-autoliikenne¹⁾ vuosina 1954—55
Spårvägs- och omnibustrafiken¹⁾ åren 1954—55

	Köpenhamina Köpenhamn		Tukholma Stockholm		Oslo		Helsinki Helsingfors		Göteborg	
	1954	1955	1954	1955	1954	1955	1954	1955	1954	1955
	<i>Vaunusto • Vagnparken</i>									
Raitiovaunuja • Spårvagnar	893	893	691	697	393	406	356	393	348	313
Siltä moottorivaunuja • Därav motorvagnar	490	490	318	329	276	280	196	243	183	173
Tunneliratavaun. • Tunnelbanevagn.	—	—	237	261	••	••	—	—	—	—
Linja-autoja • Omnibussar	183	207	526	516	120	120	237	240	158	182
Johdinautoja • Trolleybussar	52	52	188	178	62	71	23	23	19	19
<i>Liikennepituus • Trafiklängd (km)</i>										
Raitiovaunut • Spårvagnar	185	180	134	119	208	192	64	67	79	69
Tunneliratavaun. • Tunnelbanevagn.	—	—	29	29	••	••	—	—	—	—
Linja-autot • Omnibussar	85	91	208	215	71	80	238	241	135	136
Johdinautot • Trolleybussar	51	51	68	63	23	26	5	4	8	8
<i>Ajettuja vaunukilometreja • Kördavagnkilometer (milj. km)</i>										
Raitioteillä • Vid spårvägarna	39.1	37.9	24.1	22.9	16.8	16.1	15.1	14.2	16.3	16.0
Tunneliradoilla • Vid tunnelbanorna	—	—	11.6	12.1	••	••	—	—	—	—
Linja-autoilla • Med omnibussar ..	7.5	8.1	16.1	16.0	2.9	3.2	13.2	14.2	7.1	6.8
Johdinautoilla • Med trolleybussar	3.4	3.3	8.3	8.0	2.9	3.2	1.1	1.1	0.6	0.8
<i>Matkustajia²⁾ • Passagerare²⁾ (milj.)</i>										
Raitioteillä • Vid spårvägarna	176.7	162.8	112.6	114.6	121.3	118.9	71.1	72.1	87.2	82.6
Tunneliradoilla • Vid tunnelbanorna	—	—	37.3	43.9	••	••	—	—	—	—
Linja-autoilla • Med omnibussar ..	27.9	30.1	51.0	52.4	13.7	12.8	56.0	61.9	28.9	31.1
Johdinautoilla • Med trolleybussar	14.5	13.6	37.4	37.9	23.4	25.4	9.3	8.6	3.7	3.5
— vaunukm kohden • per vagnkm										
Raitioteillä • Vid spårvägarna	4.5	4.3	4.7	5.0	7.0	7.0	4.7	5.1	5.3	5.2
Tunneliradoilla • Vid tunnelbanorna	—	—	3.2	3.6	••	••	—	—	—	—
Linja-autoilla • Med omnibussar ..	3.7	3.7	3.2	3.3	5.0	4.0	4.2	4.4	4.1	4.6
Johdinautoilla • Med trolleybussar	4.3	4.1	4.5	4.7	8.0	8.0	8.2	7.8	6.2	5.8
— kaikki, päivää kohden • samtliga, per dag (1 000)	600	566	653	682	434	431	373	391	328	322
<i>Liikennetulo³⁾ • Inkomster³⁾ (milj. kr., milj. mk)⁴⁾</i>										
Raitiotieliikenteestä • Av spårvägs- trafiken	64.2	69.9	51.3	51.8	43.3	43.3	1 200.5	1 328.5	29.7	30.8
Tunnelirataliikenteestä • Av tunnel- banetraffiken	—	—	21.9	25.2	••	••	—	—	—	—
Linja-autoliikenteestä • Av omni- bustrafiken	10.7	13.0	26.1	27.0	5.8	6.3	1 064.4	1 263.8	9.9	10.4
Johdinautoliikenteestä • Av trolley- bustrafiken	4.8	5.5	17.1	17.1	7.1	7.7	152.4	153.0	1.2	1.3
— vaunukm kohden • per vagnkm (äyriä • öre, mk)										
Raitiotieliikenteestä • Av spårvägs- traffiken	164	184	212	226	258	269	79	93	180	193
Tunnelirataliikenteestä • Av tunnel- banetraffiken	—	—	189	208	••	••	—	—	—	—
Linja-autoliikenteestä • Av omni- bustrafiken	143	160	162	169	203	198	81	89	139	152
Johdinautoliikenteestä • Av trolley- bustrafiken	141	167	206	214	249	242	135	136	206	217
— matkustajaa kohden • per pas- sagerare (äyriä • öre, mk)										
Raitioteillä • Vid spårvägarna	36.3	42.9	45.5	47.3	36.0	36.4	16.9	18.4	33.8	37.3
Tunneliradoilla • Vid tunnelbanorna	—	—	58.8	62.6	••	••	—	—	—	—
Linja-autoilla • Vid omnibussarna ..	38.4	43.2	51.3	53.6	43.0	49.8	19.0	20.4	34.3	33.4
Johdinautoilla • Vid trolleybussarna	33.1	40.4	45.7	47.5	30.0	30.4	16.5	17.8	32.4	37.1

Alaviitat ovat s. 326. • Noterna äro på s. 326.

282. Merenkulku vuosina 1954—55

		Kööpenhamina ¹⁾ Köpenhamn ¹⁾	
		1954	1955
A. Laiturien pituus, m⁴⁾ • Kajlängden, m⁴⁾			
1	Kaikkiaan • Samtliga	35 595	35 576
	Siitä / kivi- ja betonilaiturit • sten- och betongkaj	22 329	22 240
	Därav / puulaiturit • träkaj	13 266	13 336
Laiturien pituus veden syvyyden ollessa • Kajlängd vid ett vattendjup av			
2	2—7.5 m	25 698	25 679
3	yli 7.5 m • över 7.5 m	9 897	9 897
	siitä vapaasatamassa • därav i frihamn	5 169	5 648
B. Kauppalaivasto⁵⁾ • Handelsflottan⁵⁾			
4	Höyryalukset { luku • antal	90	80
5	Ångfartyg { R. t. brutto	167 000	146 000
6	Moottorialukset { luku • antal	210	222
7	Motorfartyg { R. t. brutto	952 000	1 079 000
8	Purjealukset ⁶⁾ { luku • antal	32	28
9	Segelfartyg ⁶⁾ { R. t. brutto	3 000	2 000
10	Summa { luku • antal	332	330
11	{ R. t. brutto	1 122 000	1 227 000
C. Merenkulku⁷⁾ • Sjöfarten⁷⁾			
<i>Saapuneet alukset • Ankonna fartyg</i>			
<i>Tullisatamaan • Till tullhamn</i>			
12	Kotimaasta { luku • antal	6 163	6 286
13	Från hemlandet { R. t. netto	2 561 000	2 805 000
14	Ulkomailta { luku • antal	7 292	7 545
15	Från utlandet { R. t. netto	3 822 000	4 204 000
<i>Vapaasatamaan • Till frihamn</i>			
16	Kotimaasta { luku • antal	984	892
17	Från hemlandet { R. t. netto	160 000	130 000
18	Ulkomailta { luku • antal	2 752	2 989
19	Från utlandet { R. t. netto	2 907 000	3 044 000
<i>Tavaraa, tonnia • Gods, ton</i>			
<i>Tullisatama • Tullhamn</i>			
20	Saapunut kotimaasta • Anlänt från hemlandet	695 000	665 000
21	„ „ ulkomailta • „ „ utlandet	3 655 000	4 201 000
22	Viety kotimaahan • Avsant till hemlandet	595 000	636 000
23	„ „ ulkomaille • „ „ utlandet	387 000	434 000
<i>Vapaasatama • Frihamn</i>			
24	Saapunut kotimaasta • Anlänt från hemlandet	30 000	48 000
25	„ „ ulkomailta • „ „ utlandet	1 222 000	1 268 000
26	Viety kotimaahan • Avsant till hemlandet	116 000	97 000
27	„ „ ulkomaille • „ „ utlandet	264 000	303 000

1) Tähän ei sisälly Gentoftte, jonka laiturien pituus on 2 145 m. 2) Mälarkajen ja venelaiturit on laskettu mukaan. 3) Kanavalaiturit mukaanluettuina. 4) Kööpenhaminan tietoihin sisältyvät laiturit, jotka ovat yli 2.8 m syvässä vedessä, Tukholman ja Oslon matalammassakin vedessä olevat (laiturien pituus on vähäinen 2 m:ä matalammassa vedessä). 5) Kööpenhaminassa ja Göteborgissa vähintään 20 tonnin, Tukholmassa v. 1954 vähintään 10 ja v. 1955 vähintään 20 tonnin ja Helsingissä vähintään 19 tonnin alukset. 6) Apukonein varustetut ml. 7) Kööpenhaminan tietoihin sisältyvät vähintään 4 tonnin, Tukholman ja Göteborgin vähintään 10 tonnin ja Helsingin vähintään 2 tonnin alukset. Kööpenhaminan tiedoista puuttuu useita alusryhmiä, kuten Malmön lautat, kalastus-alukset, alukset, jotka purkamatta tai lastaamatta ovat poikkeet satamaan korjausta, muonavarainhankintaa tai jotain muuta tehtävää varten. Helsingin koskeviin tietoihin eivät sisälly sataman edustalla ankkuroineet alukset. Tukholman ja Helsingin ulkomaista merenkulkua koskevat tiedot tarkoitavat sekä suoraan ulkomailta että toisen kotimaisen sataman kautta saapuneita aluksia. Alukset, jotka samalla matkalla ovat poikkeet sekä tull- että vapaasatamaan sisältyvät Tukholman lukuihin 2 kertaa.

Muist.: Vuoden 1955 alusta lähtien ilmoittavat muut kaupungit ja Helsinki 19. 7. 1955 lähtien, alusten kantavuuden kansainvälisen mittausjärjestelmän mukaan. Aikaisemmin käyttivät Kööpenhamina ja Oslo englantilaista, Tukholma ja Göteborg saksalaista sekä Helsinki suomalaista mittausjärjestelmää.

Sjöfarten åren 1954—55

		Tukholma ²⁾ Stockholm ²⁾		Oslo		Helsinki Helsingfors		Göteborg ³⁾	
		1954	1955	1954	1955	1954	1955	1954	1955
		19 559	19 595	12 655	12 800	5 228	5 704	16 591	16 591
		15 601	15 601	9 151	9 296	4 027	4 695	14 938	14 938
		3 958	3 994	3 504	3 504	1 201	1 009	1 653	1 653
		14 589	14 625	7 687	7 700	3 175	3 201	13 000	13 000
		4 970	4 970	4 968	5 100	2 053	2 503	3 591	3 591
		1 493	1 493	—	—	—	—	1 359	1 359
		130	96	143	122	99	93	63	52
		221 114	216 000	405 000	368 000	200 065	187 564	87 214	79 683
		214	195	410	421	52	53	195	209
		762 079	810 000	2 449 000	2 650 000	154 223	163 919	827 348	874 393
		12	12	—	—	7	6	22	22
		1 091	1 000	—	—	1 043	1 018	2 606	2 760
		356	303	553	543	158	152	280	283
		984 284	1 027 000	2 854 000	3 018 000	355 331	352 501	917 168	956 836
		17 835	17 146	21 161	21 650	3 345	3 846	16 446	16 867
		1 644 809	1 432 000	2 009 000	2 226 000	230 492	252 227	1 852 297	1 474 647
		2 888	3 129	3 100	3 151	2 395	2 716	6 231	6 475
		3 160 538	2 748 000	3 577 000	3 622 000	2 154 902	2 451 892	6 141 857	5 346 692
		742	584	—	—	—	—	510	496
		346 886	244 000	—	—	—	—	371 757	249 830
		867	1 049	—	—	—	—	688	739
		1 525 207	1 137 000	—	—	—	—	1 679 520	1 207 265
		1 886 691	1 890 000	1 613 800	1 709 300	587 541	693 058	—	—
		2 464 776	3 006 000	1 221 900	1 270 400	1 931 930	2 185 260	3 484 406	4 185 207
		325 900	333 900	6 260	2 911	—	—
		172 016	319 000	387 200	378 300	407 204	441 304	1 317 513	1 465 732
		58 686	23 000	—	—	—	—	—	—
		280 059	370 000	—	—	—	—	239 101	273 440
		36 334	43 000	—	—	—	—	—	—
		164 049	113 000	—	—	—	—	264 412	280 663

1) Häri ingår ej Gentoftte, varest kajlängden är 2 145 m. 2) Kajlängden är uppgiven inkl. Mälarkajen och båtbyggare. 3) Kajlängden är uppgiven inkl. kajerna i kanalerna. 4) För Köpenhamn ingår kajer vid ett vattendjup av över 2.8 m, för Stockholm och Oslo även vid lägre vattendjup (kajlängden vid lägre vattendjup än 2 m är obetydlig). 5) I Köpenhamn och Göteborg fartyg om minst 20 ton, i Stockholm är 1954 om minst 10 och år 1955 om minst 20 ton, och i Helsingfors om minst 19 ton. 6) Inklusive med hjälpmaskin. 7) För Köpenhamn ingår fartyg om minst 4, för Stockholm och Göteborg om minst 10 och för Helsingfors om minst 2 ton. I uppgifterna för Köpenhamn saknas flera grupper fartyg, såsom Malmöfärjorna, fiskerifartyg, fartyg som utan att lossa eller lasta anlöpt hamnen för reparation, proviantering o.s.v. I uppgifterna för Helsingfors ingår ej på redde förankrade fartyg. För Stockholm och Helsingfors avser utrikes sjöfart såväl direkt fart som resa via annan hamn i hemlandet. Fartyg, som på samma resa anlöpt såväl tullhamn som frihamn räknas i Stockholm dubbelt.

Anm.: Från början av år 1955 uppges fartygens tonnage enligt internationell mättningsregel i alla städer utom i Helsingfors fr o.m. 19. 7. 1955. Tidigare räknade Köpenhamn och Oslo enligt engelsk mättningsregel, Stockholm och Göteborg enligt tysk och Helsingfors enligt finländsk.

283. Moottoriajoneuvot vuosina 1955—57 Motorfordon åren 1955—57

	Kööpenhamina Köpenhamn		Tukholma Stockholm		Oslo		Helsinki ²⁾ Helsingfors ²⁾			Göteborg	
	1/1 1956	1/1 1957	1/1 1956	1/1 1957	1/1 1956	1/1 1957	1/1 1955	1/1 1956	1/1 1957	1/2 1956	1/1 1957
Autoja • Bilar											
Henkilöautoja ¹⁾ • Personbilar ¹⁾	41 857	46 569	63 489	72 080	27 993	30 493	13 286	15 896	19 636	26 538	33 258
Vuokra-autoja • Hyresbilar . . .	1 941	2 399	1 392	1 482	1 011	1 170	900	1 013	1 050	} 773	} 807
Linja-autoja • Bussar	425	354	772	825	462	487	564	626	698		
Kuorma-autoja ²⁾ • Lastbilar ²⁾ . .	19 005	19 851	13 532	13 962	11 011	12 389	6 897	8 140	9 878	6 258	6 618
<i>Summa</i>	<i>63 228</i>	<i>69 173</i>	<i>79 185</i>	<i>88 349</i>	<i>40 477</i>	<i>44 539</i>	<i>21 647</i>	<i>25 675</i>	<i>31 262</i>	<i>33 569</i>	<i>40 683</i>
Moottoripyöriä ym. • Motorcyklar m.m.	27 988	28 689	15 228	14 084	6 147	8 133	3 598	4 004	4 827	13 948	14 652
Asukkaita autoa kohden • In- vånare per bil	15.1	13.7	9.9	9.0	11.1	10.2	18.7	16.1	13.5	11.3	9.5
Asukkaita moottoripyörää kohden Invånare per motorcykel	34.2	33.1	51.6	56.4	73.4	55.9	112.3	102.9	87.3	27.3	26.4

¹⁾ Kööpenhaminan tietoihin sisällyvät sair.kulj.autot. ²⁾ Samoin Kööpenhaminan tietoihin paloautot, Helsingin sairaankuljetus- ja paloautot sekä traktorit, Oslon tietoihin edellä mainittujen lisäksi huolto- ja tankkiautot. ³⁾ Tiedot tarkoittavat rekisteröityjä moottoriajoneuvoja, jotka ainakin osan vuotta ovat liikenteessä.

¹⁾ I uppgifterna för Köpenhamn ingår ambulansbilar. ²⁾ I uppgifterna för Köpenhamn ingår brandbilar, för Helsingfors ambulans- och brandbilar samt traktorer, för Oslo utom nyss nämnda även service- och tankbilar. ³⁾ Uppgifterna avser sådana registrerade motorfordon, vilka är i trafik åtminstone under en del av året.

284. Lentoliikenne ¹⁾ vuosina 1954—56 • Flygtrafiken ¹⁾ åren 1954—56

	Kööpenhamina Köpenhamn		Tukholma Stockholm		Oslo		Helsinki Helsingfors		Göteborg ⁴⁾	
	Kotim. Inrikes	Ulkom. Utrikes	Kotim. ²⁾ Inrikes ²⁾	Ulkom. Utrikes	Kotim. Inrikes	Ulkom. Utrikes	Kotim. Inrikes	Ulkom. Utrikes	Kotim. Inrikes	Ulkom. Utrikes
Läht. ja saap. lento- koneita	55 759		³⁾ 13 220	³⁾ 13 100	25 004		6 495	5 002	³⁾ 2 494	³⁾ 5 328
1955	56 216		³⁾ 14 204	³⁾ 15 208	22 769		7 653	6 412	³⁾ 2 678	³⁾ 5 975
Avg. o. anl. flygmask. 1956	57 069		15 464	17 334	32 750		9 572	6 883	³⁾ 4 768	³⁾ 7 088
Kulj. matkustajia	703 892		85 438	275 374	51 815	115 783	112 065	104 461	13 614	41 925
1955	837 883		117 474	337 826	77 153	153 485	144 510	139 914	25 422	50 438
Befindr. passagerare 1956	1 041 649		155 574	388 895	134 941	190 558	179 698	144 402	38 103	66 177
Matkatavaraa, kg	8 501 000		702 100	3 926 700	525 010	1 699 761	652 553	1 388 861	112 900	594 000
1955	10 258 000		950 700	4 753 100	721 025	2 187 455	828 726	1 967 872	204 100	722 100
Resgods, " 1956	12 822 000		1 280 000	5 405 600	1 268 125	2 697 316	1 046 801	2 108 518	298 900	888 700
Rahtitavaraa, kg	8 217 000		5 125 700	3 564 400	214 314	1 118 595	243 523	798 680	394 100	702 700
1955	9 383 000		5 841 500	4 253 100	299 631	1 479 721	435 989	998 736	385 200	774 800
Fraktgods, " 1956	11 203 000		5 639 200	4 847 000	484 399	1 564 446	594 098	1 418 474	286 000	834 300
Postia, kg	2 778 000		202 600	1 059 800	288 707	454 152	94 149	478 448	2 100	101 800
1955	3 087 000		250 900	1 007 500	475 705	541 898	187 315	443 274	10 000	118 900
Post, " 1956	3 785 000		414 600	1 162 600	650 286	604 345	275 795	533 327	14 200	135 200

¹⁾ Molempien suuntien liikenne. — Oslon luvut tarkoittavat lentokentän siviili liikennettä, johon sisältyvät myös huvilennot. Göteborgin ja Tukholman lukuihin eivät sisälly huvilennot, harjoitus- ja sotilassennot eivätkä koelennot. Helsingin luvut tarkoittavat Seutulan lentokentän liikennettä. — Kööpenhaminan tietoihin sisältyy läpikululiikenne. — Lentokoneen katsotaan lähteneen ulkomaanmatkalle lentäessään maan rajojen yli huomioon ottamatta mahdollista kotimaassa tapahtuvaa välilaskua. Muuten tarkoitetaan ulkomaanliikenteellä ainoastaan maan rajojen yli tapahtuvaa kuljetusta. ²⁾ Tarkoittaa Pohjoismaiden ja Suomen liikennettä. ³⁾ Saapuneiden lentokoneiden kaksinkertainen määrä. ⁴⁾ Vuoden 1955 tiedot tarkoittavat pohjoismaisia koneita.

¹⁾ Trafiken i dess båda riktningar. — Siffrorna för Oslo flygfält avser allt civilflyg. (Inkl. rundflygningar). För Göteborg och Stockholm ingår ej rundflygningar, övnings- och militärflygningar samt materialprovning. Uppgifterna för Helsingfors avser flygtrafik på Sjöskog flygstation. — Transitotrafik ingår i uppgifterna för Köpenhamn. — Flygplan anses ha gått i utrikesfart vid färd över landets gränser utan hänsyn till eventuell mellanlandning i hemlandet. F.ö. avses med utrikesfart blott över landets gränser skeende transport. ²⁾ Avser trafik på Skandinavien och Finland. ³⁾ Dubbla antalet anlända flygmaskiner. ⁴⁾ Uppgifterna för år 1955 avser skandinaviska plan.

285. Liikennetapaturmat vuosina 1954—55 • Trafikolyckor åren 1954—55

Osallistuneet liikenneyksiköt Delaktiga trafikelement	Kööpenhamina Köpenhamn		Tukholma Stockholm		Oslo		Helsinki Helsingfors		Göteborg	
	1954	1955	1954	1955	1954	1955	1954	1955	1954	1955
	<i>Raitiovaunu</i> ¹⁾ • <i>Spårvagn</i> ¹⁾	788	770	577	500	279	294	313	481	316
Kuolleita Dödade personer ..	2	—	1	—	1	—	—	—	—	1
Loukkaantuneita Skadade ..	145	176	46	40	66	66	15	53	23	38
<i>Auto • Automobil</i>	14 777	15 989	8 979	11 120	3 367	3 565	5 543	6 741	6 354	6 674
Kuolleita Dödade personer ..	7	3	2	3	1	1	4	5	2	4
Loukkaantuneita Skadade ..	728	723	523	592	190	217	295	324	199	182
<i>Moottoripyörä • Motorcykel</i>	2) 4 264	3) 5 325	1 110	1 338	4) 194	4) 259	410	447	909	769
Kuolleita Dödade personer ..	2) 26	3) 22	16	14	—	2	3	2	5	2
Loukkaantuneita Skadade ..	2) 1 718	3) 2 336	575	703	99	160	196	210	405	332
<i>Polkupyörä • Cykel</i>	4 462	4 057	726	625	257	248	409	417	729	891
Kuolleita Dödade personer ..	23	27	10	7	2	3	9	5	11	9
Loukkaantuneita Skadade ..	2 432	2 312	424	372	189	200	240	255	400	425
<i>Jalankulkijat • Fotgängare</i>	1 527	1 532	700	848	408	397	577	668	424	412
Kuolleita Dödade personer ..	44	44	32	33	9	16	19	29	15	21
Loukkaantuneita Skadade ..	1 252	1 217	624	765	399	381	535	607	402	364
<i>Muut ajoneuvot • Andra trafikelement</i>	93	89	369	1 289	32	16	102	124	98	48
Kuolleita Dödade personer ..	—	—	3	1	—	—	1	1	—	—
Loukkaantuneita Skadade ..	8	5	30	23	17	7	9	4	17	19
Yhteensä osallistuneita liikenneyksiköitä • Summa delaktiga trafikelem.	25 911	27 762	12 461	15 720	4 537	4 779	7 354	8 878	8 830	9 117
Yhteensä tapaturmia • Summa olyckor	13 122	14 064	6 312	7 940	2 997	3 145	3 768	4 518	4 592	4 658
<i>Kuolleita • Dödade</i>										
Summa	102	96	64	58	13	22	36	42	33	37
1 000 asuk. kohden • Per 1 000 inv.	0.11	0.10	0.08	0.07	0.03	0.05	0.09	0.10	0.09	0.10
<i>Loukkaantuneita • Skadade</i>										
Summa	6 283	6 769	2 222	2 495	960	1 031	1 290	1 453	1 446	1 360
1 000 asuk. kohden • Per 1 000 inv.	6.53	7.06	2.87	3.19	2.17	2.29	3.20	3.52	3.86	3.61

1) Henkilöt, jotka loukkaantuvat astuessaan vaunuun, lasketaan Kööpenhaminassa jalankulkijoiksi. 2) Tähän sisältyy 778 moott.polkup., 9 kuollutta ja 413 loukkaantunutta. 3) Samoin vast. 1 754, 7 ja 926. 4) Moottoripolkupyörät ml.

1) Personer som skadas vid påstigning, räknas i Köpenhamn som fotgängare. 2) Inkl. 778 cyklar med hjälpmotor, 9 dödade och 413 skadade. 3) Dito resp. 1 754, 7 och 926. 4) Inkl. cyklar med hjälpmotor.

Ks. muist. s. 332. • Se anm. på s. 332.

286. Kunnallisvaalit vuosina 1950—56 • Kommunala val åren 1950—56

A. Äänioikeutetut ja äänestäneet • Röstberättigade och röstande

	Äänioikeutettuja Röstberättigade			Äänestäneitä % äänioikeutetuista Röstande i % av röstberättigade		
	Miehiä Män	Naisia Kvinnor	Summa	Miehiä Män	Naisia Kvinnor	Kaikkiaan Samtliga
	Kööpenhamina¹⁾ • Köpenhamn¹⁾					
14/3 1950	194 790	258 953	453 743	83.6	75.9	79.2
2/3 1954	206 400	261 050	467 450	64.5	56.2	59.9
Tukholma • Stockholm						
17/9 1950	237 973	294 863	532 836	82.2	80.8	81.4
19/9 1954	246 327	301 021	547 348	80.2	79.5	79.8
Oslo						
8/10 1951	140 404	178 832	319 236	83.0	81.5	82.3
3/10 1955	147 634	184 111	331 745	79.5	79.7	79.6
Helsinki • Helsingfors						
4-5/10 1953	108 267	163 355	271 622	74.1	72.1	72.9
7-8/10 1956	112 555	167 729	280 284	66.0	63.4	64.4
Göteborg						
17/9 1950	116 887	130 157	247 044	80.9	79.9	80.4
19/9 1954	121 634	135 244	256 878	82.0	81.6	81.8

1) Lukuun ottamatta Frederiksbergiä ja Gentofte'a. • 1) Exkl. Frederiksberg och Gentofte.

B. Annetut vaaliliput ja valitut, puolueittain • Avgivna valsedlar och valda, efter partier

	Hyväksytyjä vaalilippuja Godkända valsedlar				Valittuja Valda	
	Absol. luvut Absol. tal		%			
	¹⁴ / ₉ 1950	² / ₉ 1954	¹⁴ / ₉ 1950	² / ₉ 1954	¹⁴ / ₉ 1950	² / ₉ 1954
Kööpenhamina ¹⁾ • Köpenhamn ¹⁾						
Sosialidemokraatit • Socialdemokraterna	172 355	157 290	48.0	56.3	28	32
Radik. vasemmisto • Radikala vänstern	20 050	14 358	5.6	5.1	3	2
Vanhoillinen kansanpuolue • Konservativa folkpartiet ..	75 914	65 900	21.1	23.6	12	13
Vasemmisto ²⁾ • Vänstern ²⁾	4 919	6 863	1.4	2.5	—	1
Kommunistinen puolue • Kommunistiska partiet	38 984	29 826	10.9	10.7	6	6
Tanskan oikeusliitto • Danmarks rättsförbund	42 223	4 914	11.8	1.8	6	1
Muut puolueet • Andra partier	4 363	115	1.2	0.0	—	—
Summa	358 808	279 266	100.0	100.0	³⁾ 55	³⁾ 55
	¹⁷ / ₉ 1950	¹⁹ / ₉ 1954	¹⁷ / ₉ 1950	¹⁹ / ₉ 1954	¹⁷ / ₉ 1950	¹⁹ / ₉ 1954
Tukholma • Stockholm						
Sosialidemokraatit • Socialdemokraterna	183 262	177 143	42.5	40.7	43	41
Oikeisto • Högern	70 951	88 639	16.5	20.4	17	20
Kansanpuolue • Folkpartiet	142 038	135 298	32.9	31.1	35	31
Kommunistit • Kommunisterna	32 540	33 430	7.5	7.7	5	8
Muut puolueet • Andra partier	2 700	279	0.6	0.1	—	—
Summa	431 491	434 789	100.0	100.0	⁴⁾ 100	⁵⁾ 100
	⁸ / ₁₀ 1951	³ / ₁₀ 1955	⁸ / ₁₀ 1951	³ / ₁₀ 1955	⁸ / ₁₀ 1951	³ / ₁₀ 1955
Oslo						
Työväenpuolue • Arbetarpartiet	107 256	110 274	41.0	41.9	35	36
Oikeisto • Högern	100 659	104 559	38.5	39.7	33	35
Vasemmisto • Vänstern	16 516	14 114	6.3	5.3	5	4
Kommunistit • Kommunisterna	20 465	16 591	7.8	6.3	6	5
Kristillinen kansanpuolue • Kristliga folkpartiet	16 776	15 517	6.4	5.9	5	5
Muut puolueet • Andra partier	1	2 443	0.0	0.9	—	—
Summa	261 673	263 498	100.0	100.0	³⁾ 84	⁶⁾ 85
	⁴⁻⁵ / ₁₀ 1953	⁷⁻⁸ / ₁₀ 1956	⁴⁻⁵ / ₁₀ 1953	⁷⁻⁸ / ₁₀ 1956	⁴⁻⁵ / ₁₀ 1953	⁷⁻⁸ / ₁₀ 1956
Helsinki • Helsingfors						
Sosialidemokraatit • Socialdemokraterna	50 774	43 979	25.8	24.4	18	19
Suomen kansan demokr. liitto • Demokratiska förbundet för Finlands folk	41 645	34 141	21.1	19.0	15	15
Ruotsal. kansanpuolue • Svenska folkpartiet	35 375	32 720	17.9	18.2	13	14
Kansall. kokoomus ja vapaamielinen keskusta • Nation. samlingspartiet och den frisinnade centern	41 802	41 326	21.2	23.0	15	18
Kansanpuolue • Folkpartiet	27 555	27 244	14.0	15.1	10	11
Muut puolueet • Andra partier	48	¹⁰⁾ 596	0.0	¹⁰⁾ 0.3	—	—
Summa	197 199	180 006	100.0	100.0	⁸⁾ 71	⁷⁾ 77
	¹⁷ / ₉ 1950	¹⁹ / ₉ 1954	¹⁷ / ₉ 1950	¹⁹ / ₉ 1954	¹⁷ / ₉ 1950	¹⁹ / ₉ 1954
Göteborg						
Sosialidemokraatit • Socialdemokraterna	80 256	83 409	40.4	39.8	25	24
Oikeisto • Högern	20 757	23 149	10.5	11.0	5	7
Kansanpuolue • Folkpartiet	71 246	78 153	35.9	37.3	24	22
Vasemmistososialistit • Vänstersocialisterna	2 540	1 571	1.3	0.7	—	—
Kommunistit • Kommunisterna	23 617	23 411	11.9	11.2	6	7
Muut puolueet • Andra partier	10	1	0.0	0.0	—	—
Summa	198 426	209 694	100.0	100.0	⁹⁾ 60	⁹⁾ 60

¹⁾ Lukuun ottamatta Frederiksberg'lä ja Gentofte'a. ²⁾ ¹⁴/₉ 1950 Pääkaup. vasemmisto. ³⁾ Niistä 15 naista. ⁴⁾ Niistä 27 naista. ⁵⁾ Niistä 24 naista. ⁶⁾ Niistä 20 naista. ⁷⁾ Niistä 21 naista. ⁸⁾ Niistä 23 naista. ⁹⁾ Niistä 12 naista. ¹⁰⁾ Maalaisliitto.

¹⁾ Exkl. Frederiksberg och Gentofte. ²⁾ Den ¹⁴/₉ 1950 Huvudstadens vänster. ³⁾ Därav 15 kvinnor. ⁴⁾ Därav 27 kvinnor. ⁵⁾ Därav 24 kvinnor. ⁶⁾ Därav 20 kvinnor. ⁷⁾ Därav 21 kvinnor. ⁸⁾ Därav 23 kvinnor. ⁹⁾ Därav 12 kvinnor. ¹⁰⁾ Agrarförbundet.

Muist. taul. 285. Taulukossa tarkoitetaan ajoneuvoliikenteessä sattunutta onnettomuuksia. Kuolleet ja loukkaantuneet henkilöt on viety sen liikenneneuvon kohdalle, jota he käyttivät onnettomuuden sattuessa.

Ann. till tab. 285. Tabellen avser olyckor vid fordonstrafik. Dödade och skadade personer ha hänförts till det trafikelement de begagnade vid olyckstillfallet.

287. Kuluttajien osuustoiminnalliset liikkeet vuoden 1954 päättyessä De kooperativa konsumentföretagen vid utgången av år 1954

	Köpenhamina Köpenhamn	Tukholma Stockholm	Oslo	Helsinki ¹⁾ Helsingfors ²⁾	Göteborg
Osuuskuntia • Andelsaffärer	6	13	6	3	19
Jäseniä • Medlemmar	85 266	173 130	27 728	130 866	55 648
Osuuspääoma • Insatskapital, 1 000 kr.	30 719	9 862	103 294	..
Myyntipaikat • Försäljningsställen	221	894	102	726	357
Henkilökunta • Personal	814	6 791	674	6 759	1 725
Palkat • Löner, 1 000 kr.	7 811	75 387	6 511	1 933 214	..
Myynti • Försäljning, 1 000 kr.	¹⁾ 111 054	466 584	58 960	14 979 133	101 815
Varat • Tillgångar, 1 000 kr.	21 985	159 748	22 528	3 940 895	31 553
Kiinteistöt ja irtaimisto • Fastigheter och inventarier	4 632	84 703	11 074	2 071 462	17 069
Tavaravaraosot • Varulager	3 872	15 515	7 363	806 743	7 047
Saatavat • Fordringar	942	4 608	1 491	273 106	2 023
Muut • Övriga	12 539	54 922	2 600	789 584	5 414
Velat • Skulder, 1 000 kr.	21 985	138 010	22 528	3 668 909	28 051
Oma pääoma • Eget kapital	17 389	62 017	4 610	538 725	14 557
Muut • Övriga	4 596	75 993	17 918	3 130 184	13 494

¹⁾ Tästä Hovedstadens bruksforening, joka myy vain jäsenilleen, 107.347 000 kr. ²⁾ Tietoihin sisältyvät kaupungissa ja lähikunnissa sijaitsevat myymälät, kahvilat, ravintolat ja tuotantolaitokset. — Rahamäärät on ilmaistu 1 000 mk:na.

¹⁾ Härav i Hovedstadens bruksforening, som säljer endast till medlemmar, 107 347 000 kr. ²⁾ Inkl. butiker, kaféer, matserveringar och produktionsrättningar i staden samt kommuner i stadens omgivning. — Penningbeloppen avse 1 000 mk.

288. Eräiden tavaralajien vähittäishintaindeksi vuosina 1954—55 Detaljprisindex för vissa varuslag åren 1954—55

(1949=100)

Tavaralaji Varuslag	Määrä Kvantitit	Köpenhamina ¹⁾ Köpenhamn ¹⁾		Tukholma Stockholm		Oslo		Helsinki Helsingfors		Göteborg	
		1954	1955	²⁾ 1954	1955	1954	1955	1954	1955	1954	1955
		Maito, kuorimaton • Mjök, oskummad	l	³⁾ 110	³⁾ 139	119	136	111	129	133	112
Voi, pöytä- (meijeri-) • Smör, bords- (meijeri-)	kg	106	110	125	129	134	138	118	101	125	129
Margariini • Margarin	"	111	103	143	146	246	239	186	188	143	147
Munat, tuoreet • Agg, färska	tu • tjog	112	120	126	125	116	126	⁴⁾ 108	⁴⁾ 114	⁴⁾ 113	⁴⁾ 115
Perunat • Potatis	5 l	⁴⁾ 144	⁴⁾ 166	186	189	138	169	161	175	⁴⁾ 174	⁴⁾ 200
Vehnäjauhot, ulkom. • Vetemjöl, utländskt	kg	124	127	147	145	116	116	194	176	147	143
Naudanliha, tuore, (paisti) • Nöt-kött, färskt, (stek)	"	143	161	214	198	134	135	152	167
Vasikanliha, juotto- • Kalv kött, gödkalv	"	152	160	270	289	147	150	161	159
Palasokeri • Bitsocker	"	⁵⁾ 184	⁵⁾ 202	⁵⁾ 142	⁵⁾ 142	185	179	135	122	148	142
Sähkö • Elektricitet	kWh	109	115	123	130	123	123
Kaasu • Gas	m ³	120	123	110	110	139	139
Hilli, antrasiitti-, kotiin ajettuna Kol, antracit-, hemkörd	hl	118	138	141	151	134	158

¹⁾ Viiden kuukauden ensimmäisen viikon keskimäärät (tammi-, huhti-, heinä-, loka- ja seuraavan vuoden tammikuu). — Esikaupungit ml. ²⁾ Kesäkuu—joulukuu. ³⁾ Tarkastusmaitoa. ⁴⁾ Kilottain. ⁵⁾ Kidesokeria.

¹⁾ Genomsnitt för den första veckan i januari, april, juli, oktober och januari följande år. — Inkl. förorter. ²⁾ Juni—december. ³⁾ Kontrollmjölk. ⁴⁾ Per kg. ⁵⁾ Strösocker.

Alaviitat taul. 291. • Noter till tab. 291.

¹⁾ Sitäpaitsi 1 257 huoneistoa, joissa ei ollut asukkaita laskennan aikana. ²⁾ Myös keittokomerolla varustetut ml. ³⁾ Sitäpaitsi 224 huoneistoa, joissa ei ollut asukkaita laskennan aikana. ⁴⁾ Samoin 432 huoneistoa, joissa ei ollut asukkaita tai niiden lukumäärää ei tiedetä. ⁵⁾ Samoin 33 huoneistoa, joissa ei ollut asukkaita. ⁶⁾ Samoin 149 huoneistoa, joissa ei ollut asukkaita sekä 679 huoneistoa, joiden asukasluvua ei tiedetä.

¹⁾ Dessutom 1 257 lägenheter utan boende på räkningsdagen. ²⁾ Med el. utan kokvrå. ³⁾ Dessutom 224 lägenheter utan boende vid räkningsstidpunkten. ⁴⁾ Dito 432 lägenheter utan boende eller med okänt antal boende. ⁵⁾ Dito 33 lägenheter utan boende. ⁶⁾ Dito 149 lägenheter utan boende samt 679 lägenheter med okänt antal boende.

289. Henkilökohtaiset välittömät verot vuodelta 1955
Personliga direkta skatter för år 1955

Tulonmäärä (kr.) ja eri verot		Inkomstbelopp (kr.) och olika slag av skatter		Veromäärä, kr. • Skattebelopp, kr.															
				Köpenhamnina 1)		Tukholma 2)		Oslo 3)		Helsinki 4)		Göteborg 5)							
				Yksinäiset Ensamstående	Avio- puolisot ja 2 lasta Makar med 2 barn	Yksinäiset Ensamstående	Avio- puolisot ja 2 lasta Makar med 2 barn	Yksinäiset Ensamstående	Avio- puolisot ja 2 lasta Makar med 2 barn	Yksinäiset Ensamstående	Avio- puolisot ja 2 lasta Makar med 2 barn	Yksinäiset Ensamstående	Avio- puolisot ja 2 lasta Makar med 2 barn						
5 000																			
Valtion tulovero	Statlig inkomstskatt	250	—	313	57	100	—	158	—	318	73								
Kunnallinen tulovero	Kommunal inkomstsk.	331	200	349	286	610	—	623	403	406	336								
Kansaneläkemaksu	Folkpensionsavgift	—	—	78	79	110	—	50	60	77	79								
Sairausvakuutusmaksu	Sjukförsäkringsavgift	—	—	130	210	—	—	—	—	115	126								
	Summa	581	200	870	632	820	—	831	463	916	614								
Vähenn. lapsilisät	Avg. barnbidrag	—	420	—	580	—	240	—	576	—	580								
Välittömät verot	Direkta skatter	581	0	870	52	820	0	831	0	916	34								
8 000																			
Valtion tulovero	Statlig inkomstskatt	585	240	704	405	400	—	495	—	708	417								
Kunnallinen tulovero	Kommunal inkomstsk.	584	487	658	595	1 105	511	996	797	760	690								
Kansaneläkemaksu	Folkpensionsavgift	—	—	126	127	176	176	50	60	124	126								
Sairausvakuutusmaksu	Sjukförsäkringsavgift	—	—	153	233	—	—	—	—	146	209								
	Summa	1 169	727	1 641	1 360	1 681	687	1 541	857	1 738	1 442								
Vähenn. lapsilisät	Avg. barnbidrag	—	380	—	580	—	202	—	576	—	580								
Välittömät verot	Direkta skatter	1 169	347	1 641	780	1 681	485	1 541	281	1 738	862								
10 000																			
Valtion tulovero	Statlig inkomstskatt	859	492	1 047	614	600	—	762	151	1 047	624								
Kunnallinen tulovero	Kommunal inkomstsk.	741	646	865	781	1 435	841	1 245	1 046	996	902								
Kansaneläkemaksu	Folkpensionsavgift	—	—	157	155	220	220	50	60	156	154								
Sairausvakuutusmaksu	Sjukförsäkringsavgift	—	—	169	249	—	—	—	—	162	239								
	Summa	1 600	1 138	2 238	1 799	2 255	1 061	2 057	1 257	2 361	1 919								
Vähenn. lapsilisät	Avg. barnbidrag	—	340	—	580	—	202	—	576	—	580								
Välittömät verot	Direkta skatter	1 600	798	2 238	1 219	2 255	859	2 057	681	2 361	1 339								
15 000																			
Valtion tulovero	Statlig inkomstskatt	1 821	1 388	2 210	1 241	1 250	350	1 546	636	2 193	1 239								
Kunnallinen tulovero	Kommunal inkomstsk.	1 174	1 073	1 388	1 298	2 260	1 666	1 868	1 668	1 594	1 489								
Kansaneläkemaksu	Folkpensionsavgift	—	—	180	234	330	330	50	60	180	231								
Sairausvakuutusmaksu	Sjukförsäkringsavgift	—	—	219	299	—	—	—	—	208	285								
	Summa	2 995	2 461	3 997	3 072	3 840	2 346	3 464	2 364	4 175	3 244								
Vähenn. lapsilisät	Avg. barnbidrag	—	300	—	580	—	172	—	576	—	580								
Välittömät verot	Direkta skatter	2 995	2 161	3 997	2 492	3 840	2 174	3 464	1 788	4 175	2 664								
20 000																			
Valtion tulovero	Statlig inkomstskatt	2 983	2 529	3 660	2 247	2 000	1 100	2 446	1 273	3 623	2 227								
Kunnallinen tulovero	Kommunal inkomstsk.	1 607	1 514	1 913	1 814	3 085	2 491	2 490	2 291	2 194	2 078								
Kansaneläkemaksu	Folkpensionsavgift	—	—	180	314	440	440	50	60	180	309								
Sairausvakuutusmaksu	Sjukförsäkringsavgift	—	—	219	299	—	—	—	—	208	285								
	Summa	4 590	4 043	5 972	4 674	5 525	4 031	4 986	3 624	6 205	4 899								
Vähenn. lapsilisät	Avg. barnbidrag	—	100	—	580	—	172	—	576	—	580								
Välittömät verot	Direkta skatter	4 590	3 943	5 972	4 094	5 525	3 859	4 986	3 048	6 205	4 319								

Muist.: Taulukko on tehty edellyttämällä, että vaimolla ei ole omaa tuloa. Kirkollinen tulovero on sisällytetty kunnalliseen tuloveroon. Tulonmäärä tarkoittaa ao. maiden kruunuja. Ks. myös alav. 4) s. 335.

Anm.: Genomgående förutsättes att hustrun saknar egen inkomst. Kyrklig inkomstskatt har inräknats i kommunal inkomstskatt. Inkomstbeloppet avser resp. lands kronor. Se även not 4) på s. 335.

290. Asuinhuoneistojen suuruus ja ikä vuonna 1950

Bostadslägenheternas storlek och ålder år 1950

	Köpen- hamina Köpenhamn	Tukholma Stockholm	Oslo	Helsinki Helsingfors	Göteborg
Kaikki asuinhuoneistot • Hela antalet bostadslägenheter	339 675	266 938 ⁴⁾	131 808	105 492	119 384
1 keittiö, 1 huone keittokomeroineen tai ilman • 1 kök, 1 rum med el. utan kokvrå	10 554	42 181	9 271	34 290	9 778
2 tai useampia huoneita keittokomeroineen tai ilman • 2 o. fl. rum med eller utan kokvrå	5 603	9 549	1 877	14 698	2 041
1 huone ja keittiö • 1 rum och kök	19 369	73 599	25 503	26 057	45 715
2 huonetta ja " 2 " " "	138 002	78 206	45 043	14 245	35 450
3 " " " 3 " " "	80 145	36 688	27 733	7 975	14 777
4 " " " 4 " " "	51 443	13 728	12 237	4 408	6 713
5 " " " 5 " " "	19 348	6 907	5 554	2 224	2 736
6 tai useampia huoneita ja keittiö • 6 o. fl. rum och kök	15 211	6 080	4 503	1 595	2 174
%o	100.0	100.0	100.0	100.0	100.0
1 keittiö, 1 huone keittokomeroineen tai ilman • 1 kök, 1 rum med eller utan kokvrå	3.1	15.8	7.0	32.5	8.2
2 tai useampia huoneita keittokomeroineen tai ilman • 2 o. fl. rum med eller utan kokvrå	1.7	3.6	1.4	13.9	1.7
1 huone ja keittiö • 1 rum och kök	5.7	27.6	19.4	24.7	38.3
2 huonetta ja " 2 " " "	40.6	29.3	34.2	13.5	29.7
3 " " " 3 " " "	23.6	13.7	21.1	7.6	12.4
4 " " " 4 " " "	15.1	5.1	9.3	4.2	5.6
5 " " " 5 " " "	5.7	2.6	4.2	2.1	2.3
6 tai useampia huoneita ja keittiö • 6 o. fl. rum och kök	4.5	2.3	3.4	1.5	1.8
Asuinhuoneistojen valmistumisaika					
Bostadslägenheternas ålder					
—1900	98 610	47 380	46 569	9 176	29 504
1901—1920	1) 65 680	46 812	21 494	25 290	19 727
1921—1930	2) 62 110	45 868	14 142	27 701	15 286
1931—1940	85 710	66 783	32 428	26 587	31 525
1941—1950	27 020	60 095	14 257	3) 13 394	23 342

1) Tarkoittaa vuosia 1901—15. 2) Samoin v. 1916—30. 3) Samoin v. 1940—50. 4) Tähän sisältyy 87 huoneistoa, joiden suuruus on tuntematon.
1) Avser perioden 1901—15. 2) Avser perioden 1916—30. 3) Avser perioden 1940—50. 4) Inkl. 87 lägenheter, vilkas storlek är okänd.

Muist.: Kesäasuntoja, viljelmiä ja tilapäisluontoisia asuntoja lukuun ottamatta. — Kööpenhaminassa on 545 huoneistoa, joiden rakentamisvuosi on tuntematon, Helsingissä samoin 3 344 huoneistoa.

Anm.: Sommarbostäder, jordbrukslägenheter och provisoriska bostäder är ej medräknade. — Byggnadsåret okänt för 545 lägenheter i Köpenhamn samt för 3 344 lägenheter i Helsingfors.

Alaviitat taul. 289. • Noter till tab. 289.

1) Tulonmäärä tarkoittaa sekä palkkatuloa, josta on vähennetty ns. »Palkansaajan vähennys» että muuta ansiotyön ylijäämää. Henkilökohtaisten verojen vähennykset on laskettu edellyttäen, että verovelvollisella oli sama tulo edellisenä vuonna. 5 000 kruunun tuloluokassa on yksinäisten henkilöiden vakuutusmaksujen vähennys 200 kruunua, muiden henkilöiden 5 000 ja 8 000 kruunun tuloluokissa se on 400 kruunua ja ylemissä tuloluokissa 600 kruunua. Lapsivähennys on 600 kr. ensimmäiseltä, 700 kr. toiselta ja 800 kr. jokaiselta muulta alle 16-vuotiaalta lapselta. »Faelleskommunal» (kuntien välinen) tulovero on sisällytetty valtion tuloveroon.

2) Verovelvollisten ei edellytetä maksavan määrääjain avustuksia tai eläkemaksuja, mutta sitä vastoin aviopuolisoiden edellytetään nauttivan 5 000 ja 8 000 kruunun tuloluokissa 200 kruunun ja muissa tuloluokissa 400 kruunun sekä yksinäisten henkilöiden enintään 200 kruunun vähennystä suoritetuista sairauskassa- ja henkivakuutusmaksuista ym. Kunnallisvero on laskettu Tukholmassa 10 s ja Göteborgissa 12.00 kruunuksi verokruunulta.

3) Verovelvollisten ei edellytetä maksavan määrääjain avustuksia tai eläkemaksuja. Tulo on yhtä suuri kuin bruttotulo vähennettynä henkilövakuutusmaksujen ym. määrällä (250 kruunua 5 000 kruunun tulosta; 450 kruunua 10 000 kruunun tulosta; 600 kruunua 10 000 kruunua ylittävältä tulosta; 700 kruunua niiden aviopuolisoiden osalta, joilla on lapsia). 10 000 kruunun tulo vastaa noin 10 800 kruunun bruttotuloa. Lapsilisa sisältyy oletettuna verotettavaan tuloon ja verotetaan; senvuoksi taulukkoon on lapsilisanä viety vain verotuksen jälkeen jäljelle jäävä määrä.

4) Taulukko tarkoittaa saadun palkkatulon veroa. Vero on laskettu edellyttäen seuraavia vähennyksiä: 10 % palkkatulosta, kaaliinpaikanvähennys, kansaneläkelaitokselle suoritettava maksu sekä suurin mahdollinen henkivakuutusmaksujen vähennys. Suomen marka on muunnettu Ruotsin kruunuuksi kurssiin 50 mk = 1 kruunu. Kunnallisveroyrri on 11.50 mk.

1) Inkomstbeloppet består av utbetalad lön (efter lönmottagareavdrag) eller av överskott av annat förvärvsarbete. Avdraget för personliga skatter är beräknat under förutsättning att den skattskyldige hade samma inkomst föregående år. 200 kronor försäkringspremier har avdragits för ensamstående i 5 000-kronorsklassen, 400 kr. försäkringspremier för övriga skattebetalare med 5 000 och 8 000 kronors inkomst, 600 kronor i övriga fall. Barnavdraget utgör 600 kr. för det första barnet, 700 kr. för det andra barnet och 800 kr. för varje ytterligare barn under 16 år. »Faelleskommunal» inkomstskatt har inräknats i statlig inkomstskatt.

2) De skattskyldiga förutsättes icke utbetala periodiskt understöd eller pensionsavgifter, men däremot åtnjuta avdrag för erlagda sjukasseavgifter och livförsäkringspremier m.m. med för makar tillsammans 200 kr. i 5 000- och 8 000-kronorsklasserna och 400 kr. i övrigt samt för ensamstående maximalt 200 kronor. Kommunkatt har beräknats i Stockholm efter 10 s och i Göteborg efter 12.00 kr. pr skattekrona.

3) De skattskyldiga förutsättes icke utbetala periodiskt understöd eller pensionsavgifter. Inkomstbeloppet är lika med bruttoinkomsten med avdrag för livförsäkringspremier m.m. (250 kr. vid en inkomst om 5 000 kr.; 450 kr. vid en inkomst om 10 000 kr.; 600 kr. för inkomster däröver; 700 kr. för makar med barn). Ett inkomstbelopp på 10 000 kr. motsvaras av en bruttoinkomst på c. 10 800 kr. Barnbidragsbeloppet ingår i den antagna inkomsten och beskattas, varför i tabellen såsom barnbidrag endast uppförts det efter beskattning kvarstående beloppet.

4) Tabellen avser skatt för erhållen löneinkomst. Skatten har beräknats under förutsättning av följande avdrag: 10 % av löneinkomsten, dyrortsavdrag, avgift till folkpensionsanstalten samt maximiavdrag för livförsäkringspremier. Finska mark har omräknats till svenska kronor enligt kurs 50 mk = 1 krona. Kommunkattöret är 11.50 mk.

291. Asuinhuoneistojen jakaantuminen huone- ja asukasluvun mukaan vuonna 1950
Bostadslägenheternas fördelning efter rumsantal och antal boende år 1950

	Keltiö tal huone ²⁾ Enkelkök o. enkelrum ²⁾	2 tai us. huon. ²⁾ 2 och fl. rum ²⁾	Asuinhuoneistoja keittiöineen • Bostadslägenheter med kök						Summa
			1 huone 1 rum	2 huon. 2 rum	3 huon. 3 rum	4 huon. 4 rum	5 huon. 5 rum	6 tai us. huon. 6 och fl. rum	
Köpenhamina • Köpenhamn									
<i>Asukkaita asuinhuoneistoa kohden • Boende per lägenhet</i>									
1 henkilö • 1 person	—	—	21 645	28 003	8 397	4 065	1 006	492	63 608
2 henkilöä • 2 personer	—	—	5 815	44 794	26 653	16 097	4 986	2 622	100 967
3 " 3 "	—	—	1 882	35 490	21 075	13 779	5 108	3 427	80 761
4 " 4 "	—	—	655	25 142	15 167	10 379	4 274	3 298	58 915
5 " 5 "	—	—	140	7 056	6 556	4 407	2 512	2 573	23 244
6 " 6 "	—	—	42	1 764	2 335	1 690	932	1 505	8 268
7 " 7 "	—	—	15	583	699	652	324	638	2 911
8 tai us. henkilöitä • 8 och flere personer	—	—	9	272	395	516	178	617	1 987
Summa	—	—	30 203	143 104	81 277	51 585	19 320	15 172	1) 340 661
Tukholma • Stockholm									
<i>Asukkaita asuinhuoneistoa kohden • Boende per lägenhet</i>									
1 henkilö • 1 person	29 546	2 249	15 856	6 175	1 725	608	270	155	56 584
2 henkilöä • 2 personer	9 833	3 844	30 485	24 502	8 150	2 803	1 292	843	81 752
3 " 3 "	2 292	2 072	18 880	24 103	9 953	3 232	1 544	1 233	63 309
4 " 4 "	407	1 005	7 116	16 302	9 365	3 526	1 695	1 315	40 731
5 " 5 "	42	277	1 025	5 474	4 790	2 098	1 216	1 136	16 058
6 " 6 "	5	67	147	1 294	1 810	896	545	754	5 518
7 " 7 "	1	25	23	251	584	316	196	398	1 794
8 tai us. henkilöitä • 8 och flere personer	—	3	4	70	281	239	135	236	968
Summa	42 126	9 542	73 536	78 171	36 658	13 718	6 893	6 070	2) 266 714
Oslo									
<i>Asukkaita asuinhuoneistoa kohden • Boende per lägenhet</i>									
1 henkilö • 1 person	5 241	390	6 301	3 628	759	162	45	27	16 553
2 henkilöä • 2 personer	2 317	582	8 548	14 592	6 168	1 332	346	179	34 064
3 " 3 "	1 128	457	6 460	13 175	8 721	3 255	998	496	34 690
4 " 4 "	329	297	3 031	8 949	6 948	3 472	1 451	825	25 302
5 " 5 "	74	94	798	3 161	3 231	2 316	1 314	1 052	12 040
6 " 6 "	15	38	218	971	1 141	998	766	819	4 966
7 " 7 "	7	26	89	511	730	683	622	1 094	3 762
8 tai us. henkilöitä • 8 och flere personer	—	—	—	—	—	—	—	—	—
Summa	9 111	1 884	25 445	44 987	27 698	12 218	5 542	4 492	3) 131 377
Helsinki • Helsingfors									
<i>Asukkaita asuinhuoneistoa kohden • Boende per lägenhet</i>									
1 henkilö • 1 person	7 519	642	1 495	319	86	39	14	5	10 119
2 henkilöä • 2 personer	12 674	3 733	7 182	2 564	664	187	39	18	27 061
3 " 3 "	7 933	3 813	7 106	3 891	1 697	481	137	66	25 124
4 " 4 "	4 354	3 314	5 695	3 408	2 156	1 000	277	83	20 287
5 " 5 "	1 488	1 756	2 961	2 235	1 631	1 124	434	176	11 805
6 " 6 "	412	729	1 169	1 168	909	749	461	236	5 833
7 " 7 "	135	330	478	501	453	347	279	236	2 759
8 tai us. henkilöitä • 8 och flere personer	59	261	297	411	392	368	283	400	2 471
Summa	34 574	14 578	26 383	14 497	7 988	4 295	1 924	1 220	4) 105 459
Göteborg									
<i>Asukkaita asuinhuoneistoa kohden • Boende per lägenhet</i>									
1 henkilö • 1 person	7 136	470	9 137	2 450	725	258	76	48	20 300
2 henkilöä • 2 personer	1 824	655	14 899	10 178	3 486	1 323	517	299	33 181
3 " 3 "	499	446	12 760	10 410	4 097	1 761	602	418	30 993
4 " 4 "	132	290	6 670	7 668	3 492	1 875	677	484	21 288
5 " 5 "	37	89	1 583	3 188	1 638	922	518	381	8 356
6 " 6 "	7	28	271	1 057	687	371	214	272	2 907
7 " 7 "	3	7	49	227	307	115	71	137	916
8 tai us. henkilöitä • 8 och flere personer	—	2	22	88	261	69	48	125	615
Summa	9 638	1 987	45 391	35 266	14 693	6 694	2 723	2 164	5) 118 556

Muist.: Palvelijahuone on laskettu huoneeksi. • Anm.: Jungfrukammare är redovisad som rum.

Alaviltat ovat s. 333. • Noterna återfinnas på s. 333.

292. Asumistiheys vuosina 1945—50 • Boendetäthet åren 1945—50

	Köpenhamina Köpenhamn		Tukholma Stockholm		Oslo		Helsinki Helsingfors	Göteborg		
	1945	1950	1945	1950	1946 2)	1950	1950	1945	1950	
<i>Aukkaita 100 huonetta¹⁾ kohden</i> <i>Antal boende per 100 rum¹⁾</i>										
Keittiö, huone • Enkelkök, enkelrum	114	125	125	163	{ 157 168 }	246	{ 126 157 }	121	
1 huone keittokomeroineen • 1 rum med kokvrå	142	154	143						
1 huone ja keittiö • 1 rum och kök	74	122	114	126	120	166	132	125	
2 huonetta ja " 2 " " "	85	87	101	98	104	99	129	109	103	
3 " " " 3 " " "	74	74	87	86	91	86	111	91	86	
4 " " " 4 " " "	63	62	75	73	86	79	102	75	71	
5 " " " 5 " " "	56	68	63	85	72	96	67	64	
Kaikki huoneistot • Samtliga lägenheter	100	95	100	93	150	108	100	
<i>Aukkaita 100 asuinhuonetta kohden</i> <i>Antal boende per 100 boningsrum</i>										
Keittiö, huone • Enkelkök, enkelrum	136	114	125	125	163	{ 157 168 }	246	{ 126 157 }	121	
1 huone keittokomeroineen • 1 rum med kokvrå		142	154	143						
1 huone ja keittiö • 1 rum och kök		148	244	229	247	238	332	265	250	
2 huonetta ja " 2 " " "		127	131	152	147	156	146	193	163	154
3 " " " 3 " " "		99	98	116	115	122	114	148	121	115
4 " " " 4 " " "	79	78	94	91	108	98	127	93	89	
5 " " " 5 " " "	68	82	76	102	85	115	81	76	
Kaikki huoneistot • Samtliga lägenheter	140	133	139	128	198	159	147	

1) Keittiöt ml. 2) Tähän sisältyy myös Aker, joka liitettiin kaupunkiin 1/1 1948.

1) Inkl. kök. 2) Inkl. Aker, som inkorporerades den 1 jan. 1948.

293. Asuntotuotanto vuosina 1953—55 • Bostadsproduktionen åren 1953—55

	Kaikkiaan asuin- huoneistoja Samtliga bostads- lägenheter	Siitä huoneistoja, joissa oli • Därav lägenheter med						
		1 huone ¹⁾ tai keittiö 1 rum ¹⁾ eller kök	2 ja useamp. huon. ¹⁾ 2 o. fl. rum ¹⁾	1 huone 1 rum	2 huonetta 2 rum	3 huonetta 3 rum	4 huonetta 4 rum	5—huon- 5—rum
Köpenhamina • Köpenhamn								
1953	1 646	—	—	3.2	21.9	41.9	23.8	9.2
1954	2 306	—	—	4.6	17.6	44.4	22.0	11.4
1955	1 977	—	—	3.5	16.0	46.6	20.4	13.5
Tukholma • Stockholm								
1953	6 805	21.0	0.5	3.8	39.2	25.0	7.9	2.6
1954	6 849	17.4	0.4	3.2	38.0	27.9	9.6	3.5
1955	6 820	14.0	0.8	8.2	32.8	26.9	13.0	4.3
Oslo								
1953	4 732	5.7	—	5.0	20.4	51.7	16.2	1.0
1954	6 302	10.9	—	4.1	22.7	43.4	16.6	2.3
1955	5 580	11.2	—	13.5	15.8	41.8	14.2	3.5
Helsinki • Helsingfors								
1953	3 052	12.7	19.8	4.8	25.5	17.9	13.8	5.5
1954	3 121	20.6	24.2	5.2	23.6	12.8	8.1	5.5
1955	3 115	22.6	15.4	5.1	25.4	20.4	7.4	3.7
Göteborg								
1953	3 652	8.1	1.1	5.5	55.7	22.8	3.0	3.8
1954	4 095	13.6	0.1	4.7	49.0	25.9	4.2	2.5
1955	4 492	11.4	1.0	4.6	51.3	25.0	4.5	2.2

1) + keittokomero tai ilman. • 1) Med eller utan kokvrå.

Muist.: Vast. huoneistojen pinta-alat, mukavuudet ym. ovat huomattavasti erilaisia eri kaupungeissa.

Anm.: Betydande olikheter föreligga de skilda städerna emellan beträffande lägenheternas areal, utrustning m.m.

294. Asuinhuoneistojen taso vuonna 1950 • Bostadslägenheternas standard år 1950

	Kööpenhamina Köpenhamn		Tukholma Stockholm		Oslo		Helsinki Helsingfors		Göteborg	
	Luku Antal	%	Luku Antal	%	Luku Antal	%	Luku Antal	%	Luku Antal	%
Huoneistoja ilman keskuslämpöä • Lägenheter utan centralvärme	196 135	57.7	46 544	17.4	1) 89 396	67.8	38 949	36.9	33 981	28.5
1 keittiö, 1 huone keittokomeroineen tai ilman • 1 kök, 1 rum med eller utan kokvrå	3 841	48.0	6 341	15.0	3 725	39.8	14 947	43.6	2 760	28.2
2 tai useamp. huon. keittokomeroineen tai ilman • 2 och fl. rum med eller utan kokvrå	4 313		943	9.9	1 083	56.8	647	4.4	279	13.7
1 huone ja keittiö • 1 rum och kök	8 281	59.0	18 416	25.0	19 409	76.1	14 337	55.0	21 266	46.5
2 huonetta ja keittiö • 2 rum och kök	82 049		13 527	17.3	31 391	69.7	5 474	38.4	6 960	19.6
3 " " " 3 " " "	51 042	63.6	4 473	12.2	19 992	71.4	2 057	25.8	2 006	13.6
4 " " " 4 " " "	33 129	64.3	1 634	11.9	8 634	70.6	815	18.5	464	6.9
5 " " " 5 " " "	9 655	49.8	1 210	9.3	5 162	52.7	388	17.4	154	5.6
6 tai useamp. huon. ja keittiö • 6 o. fl. rum och kök	3 825	25.1					284	17.8	92	4.2
Huoneistoja keskuslämpöineen ilman kylpyhuonetta • Lägenheter med centralvärme utan badrum	13 873	4.1	63 226	23.7	2 329	1.8	23 153	22.0	34 456	28.8
1 keittiö, 1 huone keittokomeroineen tai ilman • 1 kök, 1 rum med eller utan kokvrå	1 939	5.7	21 948	52.0	1 041	11.2	12 697	37.0	5 323	54.4
2 tai useamp. huon. keittokomeroineen tai ilman • 2 och flere rum med eller utan kokvrå			2 218	23.2	146	7.7	2 333	15.9	563	27.6
1 huone ja keittiö • 1 rum och kök	6 971	5.0	20 766	28.2	267	1.0	5 390	20.7	17 123	37.5
2 huonetta ja keittiö • 2 rum och kök			13 181	16.9	528	1.2	1 620	11.4	7 974	22.5
3 " " " 3 " " "	2 803	3.5	3 863	10.5	222	0.8	700	8.8	2 366	16.0
4 " " " 4 " " "	1 467	2.8	947	6.9	61	0.5	241	5.5	808	12.0
5 " " " 5 " " "	422	2.2	303	2.3	64	0.7	97	4.4	187	6.8
6 tai useamp. huon. ja keittiö • 6 o. fl. rum och kök	271	1.8					75	4.7	112	5.2
Keskuslämpöhuoneistoja kylpyhuoneineen • Lägenheter med centralvärme och badrum	129 667	38.2	157 168	58.9	40 084	30.4	43 390	41.1	50 947	42.7
1 keittiö, 1 huone keittokomeroineen tai ilman • 1 kök, 1 rum med eller utan kokvrå	15 862	46.3	13 892	33.0	4 570	49.0	6 646	19.4	1 695	17.3
2 tai useamp. huon. keittokomeroineen tai ilman • 2 och flere rum med eller utan kokvrå			6 388	66.9	677	35.5	11 718	79.7	1 199	58.7
1 huone ja keittiö • 1 rum och kök	49 978	36.0	34 417	46.8	5 827	22.9	6 330	24.3	7 326	16.0
2 huonetta ja keittiö • 2 rum och kök			51 498	65.8	13 110	29.1	7 151	50.2	20 516	57.9
3 " " " 3 " " "	26 452	32.9	28 352	77.3	7 799	27.8	5 218	65.4	10 405	70.4
4 " " " 4 " " "	16 937	32.9	11 147	81.2	3 539	28.9	3 352	76.0	5 441	81.1
5 " " " 5 " " "	9 294	48.0	11 474	88.4	4 562	46.6	1 739	78.2	2 395	87.6
6 tai useamp. huon. ja keittiö • 6 o. fl. rum och kök	11 144	73.1					1 236	77.5	1 970	90.6

1) Tähän sisältyy 11 094 huoneistoa, joissa on sähkölämmitys.

2) Inkl. 11 094 lägenheter med elektrisk uppvärmning.

Muist.: Taulukossa suoritettu asuinhuoneistojen ryhmittämisessä on tiettyjä eroavuuksia eri kaupunkien kesken.**Anm.:** Bostadslägenheternas fördelning följer vissa olikheter emellan de olika städerna.295. Kaupunkien vakautettu velka vuosina 1953—55
Städernas fasta låneskuld åren 1953—55

	Kööpenhamina Köpenhamn		Tukholma Stockholm		Oslo		Helsinki Helsingfors		Göteborg	
	1954 31/3	1955 31/3	1954 31/12	1953 31/12	1954 30/6	1955 30/6	1954 31/12	1955 31/12	1954 31/12	1955 31/12
	Milj. kr.		Milj. kr.		Milj. kr.		Milj. mk		Milj. kr.	
Obligatoriolainoja • Obligationslån	765.2	834.5	1 067.82	1 188.56	293.0	330.8	1 989.83	1 737.30	119.0	113.7
Muita lainoja • Andra lån	2) 472.4	484.7	571.68	411.95	34.7	30.6	1) 1 910.09	1) 2 558.27	249.1	252.8

1) Vakautettu velka. Lisäksi tilapäisvelka v. 1954 914.21 ja v. 1955 1 235.39 mmk, joista valtion antamia rakennuslainoja 566.56 ja 659.13 mmk, joita ainoastaan kaupungin välityksellä on annettu rakennusyrityksille. 2) Tarkistettut tiedot.

1) Konsoliderad gåld. Dessutom tillfällig upplåning för år 1954 914.21 och för år 1955 1 235.39 milj. mk varav byggnadslån av staten 566.56 och 659.13 milj. mk, som endast genom stadens förmedling utgivits åt byggnadsföretag. 2) Kontrollerade uppgifter.

Lähteiden luettelo.

Taulukko

- 1—3. Ilmatieteellisestä keskuslaitoksesta saadut tiedot.
- 4—5. Merentutkimuslaitoksesta saadut tiedot.
6. Helsingin kaupungin tilasto V.
7. Kaupunkimittausosastolta saadut tiedot.
8. Helsingin kaupungin tilasto V.
9. Helsingin kaupungin asutustoimistosta saadut tiedot.
- 10—11. Rakennusvirastosta saadut tiedot.
- 12—16. Alkuaineisto tilastollisessa päätoimistossa; väestölask.
- 17—25. Rakennustarkastustoimistosta saadut tiedot.
26. Aravalta ja asutotuotantokomitealta saadut tiedot.
27. Henkkikirjat.
- 28—32. Alkuaineisto tilastollisessa päätoimistossa.
33. Henkkikirjat.
- 34—36. Tilastotoimiston v. 1955 suorittaman otantalaskennan aineisto.
- 37—45. Alkuaineisto tilastollisessa päätoimistossa.
46. Väestökistereistä saadut tiedot.
47. Alkuaineisto tilastollisessa päätoimistossa.
48. Väestökistereistä saadut tiedot.
49. Tilastollisesta päätoimistosta saadut tiedot.
- 50—79. Väestökistereistä saadut tiedot.
80. Seurakuntien hautaustoimistosta saadut tiedot.
81. Suomen Krematoriyhdistyksen antamat tiedot.
- 82—96. Helsingin kaupungin tilasto I; terveydenhoitolautakunnan vuosikertomukset; sairaalain vuosikertomukset ja lääkintöhallituksesta saadut tiedot.
- 97—107. Huoltovirastosta saatu perusaineisto käsitelty tilastotoimistossa.
108. Lastensuojelulautakunnan vuosikertomukset; käsikirjoitus tilastotoimistossa.
109. Huoltovirastosta saadut tiedot.
- 110—114. Lastensuojelulautakunnan vuosikertomukset; käsikirjoitus tilastotoimistossa.
115. Helsingin kaupungin tilasto VI.
116. Yhdistyksen vuosikertomukset.
- 117—118. Helsingin kaupungin tilasto VI; käsikirjoitus tilastotoimistossa.
119. Tilastollisesta päätoimistosta saadut tiedot.
120. Helsingin kaupungin tilasto I.
121. Lastensuojelulautakunnan vuosikertomukset.
- 122—126. Helsingin kaupungin tilasto VI.
127. Korkeakoulujen vuosikertomukset ja luettelot.
128. Museoista ja kokoelmista saadut tiedot.
- 129—130. Oppilaitoksista ja niiden vuosikertomuksista saadut tiedot.
131. Tilastollisesta päätoimistosta saadut tiedot.
132. Opistojen vuosikertomukset.
133. Kotimaisten sanomalehtien hinnasto (Postilaitos).
- 134—137. Kaupunginkirjaston vuosikertomukset.
138. Musiikkilautakunnan vuosikertomukset; kaupungin orkesterin taloudenhoitajan antamat tiedot.
- 139—142. Tilastollisen päätoimiston oikeustilastolliselta osastolta saadut tiedot.
143. Oikeusaputoimiston vuosikertomukset.

Källförteckning.

Tabell

- 1—3. Uppgifter från meteorologiska centralanstalten.
- 4—5. Uppgifter från havsforskningsinstitutet.
6. Helsingfors stads statistik V.
7. Uppgifter från geodetiska avdelningen.
8. Helsingfors stads statistik V.
9. Uppgifter från Helsingfors stads kolonisationsbyrå.
- 10—11. Uppgifter från byggnadskontoret.
- 12—16. Primärmaterialet på statistiska centralbyrån; folkräkn.
- 17—25. Uppgifter från byggnadsinspektionskontoret.
26. Uppgifter från Arava och bostadsproduktionskommittén.
27. Mantalslängderna.
- 28—32. Primärmaterialet på statistiska centralbyrån.
33. Mantalslängderna.
- 34—36. Material för den av statistiska byrån år 1955 utförda sampelundersökningen.
- 37—45. Primärmaterialet på statistiska centralbyrån.
46. Uppgifter från befolkningsregistren.
47. Primärmaterialet på statistiska centralbyrån.
48. Uppgifter från befolkningsregistren.
49. Uppgifter från statistiska centralbyrån.
- 50—79. Uppgifter från befolkningsregistren.
80. Uppgifter från församlingarnas begravningskontor.
81. Uppgifter från Krematorieföreningen i Finland.
- 82—96. Helsingfors stads statistik I; hälsövardsnämndens årsberättelser; sjukhusens årsberättelser och uppgifter från medicinalstyrelsen.
- 97—107. Det av värdverket erhållna primärmaterialet bearbetat av statistiska byrån.
108. Barnskyddsnämndens årsberättelser; manuskript å statistiska byrån.
109. Uppgifter från ämbetsverket för samhällsvård.
- 110—114. Barnskyddsnämndens årsberättelser; manuskript å statistiska byrån.
115. Helsingfors stads statistik VI.
116. Barnavårdsföreningens årsberättelser.
- 117—118. Helsingfors stads statistik VI; manuskript å statistiska byrån.
119. Uppgifter från statistiska centralbyrån.
120. Helsingfors stads statistik I.
121. Barnskyddsnämndens årsberättelser.
- 122—126. Helsingfors stads statistik VI.
127. Högskolornas årsberättelser och kataloger.
128. Uppgifter från museer och samlingar.
- 129—130. Uppgifter från läroverken och från deras årsberättelser.
131. Uppgifter från statistiska centralbyrån.
132. Institutens årsberättelser.
133. Postverkets tidningstaxa för inhemska tidningar.
- 134—137. Stadsbibliotekets årsberättelser.
138. Musiknämndens årsberättelser; uppgifter av stadsorkesterns ekonom.
- 139—142. Uppgifter från statistiska centralbyråns rättsstatistiska avdelning.
143. Rättshjälpsbyråns årsberättelser.

144. Raastuvanoikeuden lainhuutodiarit.
- 145—146. Tilastollisen päätoimiston oikeustilastolliselta osastolta saadut tiedot.
- 147—148. Poliisilaitoksesta saadut tiedot.
149. Tilastollisen päätoimiston oikeustilastolliselta osastolta saadut tiedot.
150. Huoltovirastosta saadut tiedot.
151. Palolautakunnan vuosikertomus.
152. Kaupungin tilit ja tilinpäätös; Helsingin kaupungin tilasto V.
153. Rakennusvirastosta saadut tiedot.
- 154—159. Teollisuustilastollinen aineisto tilastollisessa päätoimistossa.
- 160—163. Helsingin kaupungin tilasto IV ja laitoksista saadut tiedot.
164. Ks. 154—159.
- 165—166. SOK:n ja KK:n vuosikirjat sekä liikkeiden antamat tiedot.
167. Säästöpankkien antamat tiedot.
168. Postisäästöpankin antamat tiedot.
169. Protestilista.
170. Suomen Messut Osuuskunnalta saadut tiedot.
171. Laitosten antamat tiedot.
- 172—174. Suomen kaupparekisteri ja tilastollisesta päätoimistosta saadut tiedot.
175. Tilastollisesta päätoimistosta saadut tiedot.
176. Pörssikomitean vuosikertomukset.
- 177—178. Satamalautakunnan vuosikertomukset.
179. Merenkulkuhallituksen tilastotoimistosta saadut tiedot.
180. Satamakonttorin päiväkirjat.
181. Tullihallituksen tilastotoimistosta saadut tiedot; Helsingin kaupungin tilasto II—III.
182. Merenkulkuhallituksen tilastotoimistosta saadut tiedot.
183. Satamakonttorin päiväkirjat.
- 184—185. Merenkulkuhallituksen tilastotoimistosta saadut tiedot.
186. Aero Oy:ltä ja lentoasemalta saadut tiedot.
- 187—191. Rautatiehallituksen tilastokonttorista saadut tiedot.
192. Kaupungin liikennelaitoksen vuosikertomukset.
193. Kiinteistöviraston asemakaavaosastosta saadut tiedot.
194. Poliisilaitoksesta saadut tiedot.
195. Sosiaaliministeriön sosiaalisesta tutkimustoimistosta saadut tiedot.
- 196—197. Helsingin puhelin yhdistyksen vuosikertomukset; posti- ja lennätinlaitoksesta saadut tiedot.
- 198—200. Suomen virallinen tilasto XIII ja Helsingin postikonttorista saadut tiedot.
201. Sosiaaliministeriön sosiaalisesta tutkimustoimistosta saadut tiedot.
202. Ammattientarkastajain vuosikertomukset; Helsingin kaupungin tilasto I.
- 203—206. Työnvälitystoimiston vuosikertomukset.
207. Työllisyyslautakunnasta saadut tiedot.
208. Ks. 203—206.
209. Yömajoista sekä Koulumatkailutoimistosta ja seurakuntain huoltokeskuksesta saadut tiedot.
210. Huoneenvuokralautakuntien antamat tiedot.
211. Sosiaaliministeriöstä saadut tiedot.
212. Alkoholiliike Oy Ab:n antamat tiedot.
213. Teurastamon vuosikertomukset.
214. Kaupungineläinlääkäriin vuosikertomukset.
215. Sosiaaliministeriön sosiaalisesta tutkimustoimistosta saadut tiedot.
- 216—217. Tilastollisesta päätoimistosta saadut tiedot.
144. Rådstuvurättens lagfartsdiarier.
- 145—146. Uppgifter från statistiska centralbyråns rättsstatistiska avdelning.
- 147—148. Uppgifter från polisinrättningen.
149. Uppgifter från statistiska centralbyråns rättsstatistiska avdelning.
150. Uppgifter från vårdverket.
151. Brandnämndens årsberättelse.
152. Stadens räkenskaper och bokslut; Helsingfors stads statistik V.
153. Uppgifter från byggnadskontoret.
- 154—159. Industristatistiskt material på statistiska centralbyrån.
- 160—163. Helsingfors stads statistik IV och uppgifter från verken.
164. Se 154—159.
- 165—166. CHF:s och KK:s årsböcker samt uppgifter från affärerna
167. Uppgifter från sparbankerna.
168. Uppgifter från postsparbanken.
169. Protestlistan.
170. Uppgifter från Finlands Mässa Andelslaget.
171. Uppgifter från anstalterna.
- 172—174. Finlands handelsregister och uppgifter från statistiska centralbyrån.
175. Uppgifter från statistiska centralbyrån.
176. Börskommitténs årsberättelser.
- 177—178. Hamnämndens årsberättelser.
179. Uppgifter från sjöfartsstyrelsens statistiska byrå.
180. Hamnkontorets journaler.
181. Uppgifter från tullstyrelsens statistiska byrå; Helsingfors stads statistik II—III.
182. Uppgifter från sjöfartsstyrelsens statistiska byrå.
183. Hamnkontorets journaler.
- 184—185. Uppgifter från sjöfartsstyrelsens statistiska byrå.
186. Uppgifter från Aero Oy och flygstationen.
- 187—191. Uppgifter från järnvägsstyrelsens statistiska kontor.
192. Stadens trafikverks årsberättelser.
193. Uppgifter från fastighetskontorets stadsplaneavdelning.
194. Uppgifter från polisinrättningen.
195. Uppgifter från socialministeriets byrå för social forskning.
- 196—197. Helsingfors telefonförenings årsberättelser; uppgifter från post- och telegrafverket.
- 198—200. Finlands officiella statistik XIII samt uppgifter från Helsingfors postkontor.
201. Uppgifter från socialministeriets byrå för social forskning.
202. Yrkesinspektionens årsberättelser; Helsingfors stads statistik I.
- 203—206. Arbetsförmedlingsbyråns årsberättelser.
207. Uppgifter från sysselsättningsnämnden.
208. Se 203—206.
209. Uppgifter från natthärbärgena samt från Skolreseyrån och församlingarnas vårdcentral.
210. Uppgifter från hyresnämnderna.
211. Uppgifter från socialministeriet.
212. Uppgifter från Alkoholiliike Oy Ab.
213. Slakthusets årsberättelser.
214. Stadsveterinärens årsberättelser.
215. Uppgifter från socialministeriets byrå för social forskning.
- 216—217. Uppgifter från statistiska centralbyrån.

- 218—220. Sosiaaliministeriön sosiaalisesta tutkimustoimistosta saadut tiedot.
- 221—223. Virastolsta ja laitoksista saadut tiedot.
224. Kaupunginvaltuuston painetut asiakirjat.
225. Sosiaaliministeriön sosiaalisesta tutkimustoimistosta saadut tiedot.
- 226—227. Ao. laitoksista saadut tiedot.
228. Vakuutusosakeyhtiö Pohjolasta saadut tiedot.
- 229—232. Kunnalliselta keskusvaalilautakunnalta sekä Helsingin vaalipiirin keskuslautakunnalta saadut tiedot.
233. Tilastollisesta päätoimistosta saadut tiedot.
- 234—237. Perintöverolautakunnalta saadut tiedot.
238. Verotilastollinen aineisto tilastollisessa päätoimistossa.
- 239—241. Veroviraston vuosikertomukset.
- 242—263. Helsingin kaupungin tilasto V; rahatoimiston jaoittelukirjat.
264. Kassan vuosikertomukset.
265. Urheilu- ja retkeilylautakunnan antamat tiedot.
266. Stadion-säätiön vuosikertomukset.
- 267—295. Ao. kaupunkien tilastovirastojen lähettämät tiedot ja tilastolliset vuosikirjat.
- 218—220. Uppgifter från socialministeriets byrå för social forskning.
- 221—223. Uppgifter från ämbetsverk och anstalter.
224. Stadsfullmäktiges tryckta handlingar.
225. Uppgifter från socialministeriets byrå för social forskning.
- 226—227. Uppgifter från vederbörande verk.
228. Uppgifter från Vakuutusosakeyhtiö Pohjola.
- 229—232. Uppgifter från kommunala centralvalnämnden samt från centralvalnämnden i Helsingfors valkrets.
233. Uppgifter från statistiska centralbyrån.
- 234—237. Uppgifter från arvskattenämnden.
238. Skattestatistiskt material på statistiska centralbyrån.
- 239—241. Skatteverkets årsberättelser.
- 242—263. Helsingfors stads statistik V; drätselkontorets fördelningsjournaler.
264. Kassans årsberättelser.
265. Uppgifter från idrotts- och exkursionsnämnden.
266. Stadionstiftelsens årsberättelser.
- 267—295. Av vederbörande städers statistiska byråer insända uppgifter och statistiska årsböcker.

Hakemisto ¹⁾.

	S.		S.
Aikakauslehdet	141	Asuntotuotanto pohjoismaiden suurkaupun-	
Aistivalliset	52—53	geissa	337
Ajokortit	227	Asutuskeskukset kaupungin läheisyydessä,	
Ajoliikenne	226	ks. myös Helsingin seutu, niiden väki-	
Alivuokralaiset	1956 43, 275	luku	1951 25
Alkoholijuomien myynti	240—241	teollisuustoiminta	176
Alkoholistihuolto	114—116, 118	Ateneumi, käynnit siellä	134
Aluehoitajien toiminta	1955 101	Auroran sairaala	102—103
ks. myös Kotisairaanhoido		Autoliikenne	222—225, 327
Aluelääkärien toiminta	105	Autot, ks. Moottoriajoneuvot	
Alukset, kaupungin satamiin saapuneet...	202	Avioerot	59—61, 320
tullikamarin selvittämät	203—206	Avioliitot	56—57, 59—65, 320, 321
Ammattiharjoittajat, ks. Väestö		Avunsaajat, huoltotoimen	108—118
Ammatinvalinta, ks. Työnvälitys		Avustukset yksityisille rakennusyrityksille..	28
Ammattissa toimivat, ks. Väestö		yleishyödyllisille laitoksille ym.	309—310
Ammattiasema, ks. Väestö		Avustuskassat	238—239
Ammattienedistämislaitos	135	Desinfioinnit	1953 93
Ammattientarkastus, kunnallinen	232	Diakonissakoulu	137
Ammattikoulut, kunnan	136—137	Ebeneserkoti	136
yksityiset	135—137	Eduskuntavaalit, ks. Vaalit, valtiolliset	
Ammattikoulutus, ks. Väestö		Elanto, osuusliike	180—181
Ammattiryhmitys, ks. Väestö		Elinkeinohaara, ks. Väestö	
Anniskeluoikeudet	240	Elinkeinoilmoitukset	1953 189—190
Apteekit	106	Elinkustannusindeksi	242—243
Apuhoitajakurssit	137	Elinkustannustutkimus, ks. Kulutustutkimus	
Arvopaperipörssi	190	Elintarvikkeet, hinnat	246—247
Arvopaperit, kaupungin hallussa olevat	312	tuonti	198—200, 208—211, 216—217, 242
Asemakaavoitettu alue, kaupungin, sen pinta-		säännöstelyn alaiset	1950 247
ala	6—7	Elintarvikekeskus, kunnallinen	306
Asuinhuoneet:		Eloonjäämistalukoita	78—81
valmistuneet	18—23, 26, 28, 337	Eläkekassat	238—239
väestö- ja asuntolaskentain mukaan	10—11, 15—17, 335—338, 1956 41—43, 86—87	Eläkkeensaajat, kaupungin	1956 303
ks. myös Asuinhuoneistot		Esikaupunkiyhdyskunnat, ks. myös Hel-	
Asuinhuoneistot:		singin seutu	
kunnalliset asuinrakennukset	308	teollisuustoiminta	1951 171
puutteelliset	106	väestö	1951 25
taso	15, 26, 338	Esteettömyystodistukset, poliisin antamat	
valmistuneet	18—23, 26, 28, 337		1956 194
vuokrat	248	Folkhälsan	137
Asuinkunta, ks. Väestö		Halkojen tuonti meritse	193
Asuinpaikat, ks. Väestö		tuonti rautateitse	210—211, 216—217
Asumistiheys	17, 336—337, 1956 41—43	Hammashoito, kansakoululasten	128
Asumuserot	37, 59, 320	Hammaslääkärien luku	106
Asunnonsaantihakemukset	237	Hautausapukassat	238—239
Asuntojentarkastus	106	Hautausmaat	97
Asuntolaskenta, ks. Kiinteistö- ja asuntolas-		Helsingin leikkuuopisto	136
kenta		Helsingin Osuuskauppa	180—181
Asunto-olot:			
väestö- ja asuntolaskentain mukaan	15—17, 335—338, 1956 41—43, 86—87		
Asuntotontit, kaupungin myymät	5, 8		

¹⁾ Vuosikertojen 1905—49 hakemisto on liitteenä v:n 1950 vuosikirjassa.

	S.
Helsingin seutu:	
muuttoliike	95
rakennustoiminta	1956 25
teollisuustoiminta	176
väestö	34—36, 95
ks. myös Esikaupunkiyhdyskunnat	
Hinnat, elintarvikkeiden	246—247
Holhustoimet	1953 158
Hotelli- ja ravintolakoulu	136
Hotellit, saapuneet matkustajat	317
ks. myös Yösuojat	
Huoltokassa, kaupungin	1951 357
Huoltotoimi:	
alkoholistit	114—116, 118
avunsaajat	108—118
huoltovirasto	118
irtolaiset	113, 115—116, 118
kunnalliskoti ja työlaitokset	108, 112
menot ja tulot	288—289, 295, 301
perityt korvaukset	307
raittiushuollon alaiset nuoret henkilöt	117
työtuvat	1956 148
vanhainkoti	108, 112
Huoneenvuokralautakunnat	237
Huoneet ja huoneistot 10—11, 15—26, 28, 335	
	—337
Huvivero	230, 231
Ikä, ks. Väestö	
Ilmastosuhteet	2
Indeksi:	
elinkustannukset	242—243
palkat	258—259
rakennuskustannukset	245, 324
tukkuhinnat	244
vähittäishinnat	333
Invaliidisäätiön ammattikoulu	136
Irtolaisuus ks. Huoltotoimi	
Istutukset, kaupungin, kustannukset	297, 299
Itsemurhat	75, 85, 322
Juopumuksesta pidätetyt	155, 158
syytetyt	156—158
tuomitut	148
Jääsärkijät, satama	191
Jääsuhteet satamissa ja Harmajan luona	3
Kaasulaitos:	
menot ja tulot	179, 299, 303
pääoma-arvot	179
toiminta ja tuotanto	177, 326
Kadut:	
ajoliikenne	226
kunnossapito	296
pinta-ala	6—7
puhtaanapito	159
valmistuneet uudet	9
Kalliolan Vapaaopisto	141
Kansakoululasten hammasklinikka	128
Kansakoulut:	
kesäsiirtolat	1954 108
koulukotien oppilaat	129
menot	296, 307

	S.
opettajat	130, 324
oppilaat	47—49, 129, 131—133, 324
Kansankonservatorio	137
Kansanopistot	48—49
Kasvatuslaitokset, ks. Koulukodit	
Kauppakorkeakoulu	134
Kauppalaivasto	192, 328—329
Kauppaoppilaitokset	48—49, 135
Kaupparekisteri	186—189
Kaupunginkirjasto	142—147
Kaupunginmuseo	134
Kaupunginorkesteri	146—147
Kaupungin pinta-ala	6—7
Kaupunginvaltuusto:	
kokoonpano	271, 332
vaalit	266—272, 331—332
Kaupunginvoutien toiminta	1953 158
Kellokosken sairaala	102—103
Kerhot, joilla oli anniskeluoikeudet	240
Kerma, ks. Maidon tuonti	
Kerrostalot	8, 17
Keskiväkiluku, ks. Väestö	
Kesäsiirtolat, kansakoulujen	1954 108
Kielisuhteet, ks. Väestö	
Kiinnitykset	149
Kiinteistöhallinto, kaupungin:	
asuinrakennukset	308
menot ja tulot	288—289, 297, 301
Kiinteistö- ja asuntolaskenta 10—17, 335—338,	
1956 41—43, 86—87	
Kiinteistöt:	
ostot	5, 8, 152—153
puhtaanapito	159
Kiljavan parantola	102—103
Kirjapainokoulu	136—137
Kirjasto, kaupungin, ks. Kaupunginkirjasto	
Kirjastot, tieteelliset	1953 144
Kivelän sairaala	102—103
Kodinhoitotoimisto	118
Kokki- ja stuerttikoulu	136
Kone oy:n ammattikoulu	136
Konsertit, kaupunginorkesterin	146—147
Korkeakoulut	48—49, 134
Kotisairaanhoido	105
Kotitalousopettajaopisto	136
Kouluhammasklinikka	128
Koulukodit, kaupungin	122—123, 129
Koulut	47—49, 128—140, 296, 307, 324
Krematorio	97
Kulkutautisairaala, ks. Auroran sairaala	
Kultaseppäkoulu	136
Kulutustutkimus	1953 262—263
Kunnalliset asuinrakennukset	308
Kunnalliskoti	108, 112
Kunnallisvaalit, ks. Vaalit	
Kunnallisverot, ks. Verot	
Kunnansairaalat, ks. Sairaalat	
Kuntayhtymien sairaalat	102—103
Kuolemansyyt	84—85, 322
Kuolemuslaimat, kaupungin ottamat	311—314
Kuolinpesät ja perinnönsaajat	281—283
Kuolleet	73—82, 84—85, 320—322
Kuolleisuus- ja eloonjäämistaulukoita ..	78—81

	S.		S.
Kuurot, ks. Aistivilliset		Maidon tuonti	216, 242
Kähertäjäkoulu	136	Maistraatin käsittelemät ulosottoasiat	154
Käsityönopettajaopisto	136	menot	293
Kättilöopisto	137	Maitopisarayhdistys	99
Köyhäinhoito, ks. Huoltotoimi		Makkien puhtaanapito	1956 197
Laboratoriotekn. apul. kurssit	137	Malmin sairaala	102—103
Lahjavero	1956 321	Marian sairaala	102—103
Lahjoitusrahastot, kaupungin hoitamat	287, 312	Matkustajaliikenne, lentoteitse	207, 330
Lainat, kaupungin eri tarkoituksiin käyt-		rautatieasemilla	218—221
tämät	311—314, 338	ulkomainen, aluksilla	203
Lainhuudot, myönneetyt	152—153	Matkustajat hotelleissa ym.	317
Laiturihuolto	191	Medborgarhögskolan	134
Laiturit, satamissa	328—329	Meltolan parantola	102
Laivat, ks. Satamat ja Kauppalaivasto		Menot ja tulot, kaupungin	28, 288—310, 338
Lakot, ks. Työnseisaukset		Merenkulku	200—206, 328—329
Lapset:		Meriliikenne, tulot siitä	291
huoltolautakunnan avustamat	108, 110—112	Merivesi, korkeus	4
kouluikäiset	47—49, 133	lämpö ja suolamäärä	4
lastensuojelulautakunnan valvonnan alaiset	119—126, 155	Messuhallin näytellyt	184
Lapsilisät	118, 121	Metalliteoksen ammattikoulu	136
Lastenneuvolat	98—99	Metsät, kaupungin	1954 142
Lastenkodit, kaupungin	122—123	Mielisairaanhoidajakurssit	137
lastenhoitoyhdistyksen	126	Moottoriajoneuvot, liikenneonnettomuuksiin	
Lastenkoti, Hyvösen	1953 117	osallistuneet	227—228, 331
Lastenlinna	137	rekisteröidyt liikenteessä olevat	330
Lastenseimet, kaupungin	127	Museokäynnit	134
Lastensuojelutoiminta, kaupungin:		Muuttoliike, ks. Väestö	
lastensuojelulautakunnan valvonnan alai-		Mykät, ks. Aistivilliset	
set lapset, ks. Lapset		Myymälät	107, 276—280
menot ja tulot	294, 300—301	Määrärahat, siirtyvät	290
yksityisille laitoksille myönnettyt avustuk-		yleishyödyllisille yhdistyksille	309—310
set	309—310	Nautintoaineet, ks. Elintarvikkeet	
Lastentarhat	126, 127	Nettouusiutumisluku	83
Leimaverot, ks. Verot		Neuvolat, lastenhoidon	98—99
Lennätinliikenne	230	äitiys-	100
Lentoliikenne	207, 330	Nikkilän sairaala	102—103
Leski- ja orpoeläkekassa, kaupungin työnteki-		Nosturimaksut	291
jään ja viranhaltijain	315	Nosturit satamissa	191
Lihantarkastamo	1953 96	Nuorisonhuolto, avustukset	309—310
Lihan tuonti	210—211, 216—217, 242	Nuorisoriikollisuus	155
Liikennelaitos:		Obligatit, kaupungin omistamat	312
menot ja tulot	224—225, 288—289, 299, 302, 327	pörssissä myydyt	190
tapaturmat	265, 1953 240	Oikeusaputoimisto	150—151
toiminta	222—225, 327	Oikeus- ja järjestystoimi	148—158
Liikennelaskenta, kaduilla ym.	226	menot ja tulot	293, 300, 308
valtamaanteiden	1951 228—229	Omaisuuksien, kaupungin	1952 336—337
Liikennemääräykset, rikkomukset ja rikokset		ks. myös Pääomatase	
niitä vastaan	148, 156—157	Omaisuuksien, ks. Verot	
Liikennetapaturmat, ks. Tieliikennevahingot		Opettajakorkeakoulu	134
Liikevaihtovero	276—280	Opetustoimi, kaupungin, menot ja tulot	296,
Lämpö, ilman	1—2	300—301, 307	
meriveden	4	yksityinen, kaupungin avustukset	309—310
Lääkitysvoimisteluoopisto	137	Opiskelijat korkeakouluissa	48—49, 134
Lääkärit	106	Oppikoulut	47—49, 138—140, 324
Maalariammattikoulu	136	Optikkokoulu	136
Maantiejatkat, valtionapu niitä varten	1953 349	Orkesteri, kaupungin, ks. Kaupungin-	
Maantieliikenne, ks. Liikennelaskenta		orkesteri	
Maatalouslaskenta	1954 142	Osakeyhtiöt, ks. Yhtiöt	
Maatilat, kaupungin	159	Osakkeet, kaupungin omistamat	312
Maidon tarkastus	107	pörssissä myydyt	190
		Osuuskunnat	180—181, 333

	S.
Paikallisliikenne rautatiellä	218—221
Paikkausolot, kaupungin työntekijäin työsopimussuhteessa olevien	259—264 250—251
viranhaltijain	250—258
Palotoimi, menot ja tulot	295, 300
tulipalot	158
Pankit	182—184
Panttilainausliike	185
Parantolat	102—103
Passit, poliisilaitoksessa tarkastetut ..	1956 194
Perheet, ks. Väestö	
Perhelisät	125
Perintövero	282—283
Pinta-ala, kaupungin	6—7
Pippingsköldin äitienkoti	126
Pohjoismaiden yleiskatsaukset	317—338
Poliisilaitos:	
kustannukset	293, 308
passitoimisto	1956 194
rikospoliisiosasto	155
suojeluosaston sairausosasto, ks. Sielullisesti sairaiden vastaanottoasema	
toiminta	155—158
Poliklinikat	104
Polttohautaukset	97
Polttopuiden tuonti:	
meritse	193
rautateitse	210—211, 216—217
Pommisuoijat	1955 245
Postiliike	230
Postisäästöpankit, ks. Pankit	
Protestoidut vekselit	184
Puhelinliike	229—230
Puhelinyhdistys, Helsingin	229
Puhtaanapito, kaupungin:	
menot ja tulot	296—297, 302
toiminta	159
Pääomatase, kaupungin	304—305
Pörssi	190
Raastuvanoikeus	148—154, 190
Rahastot:	
kaupungin hoitamat lahjoitus-	287, 312
kaupungin omat	286
Raitiotieliikenne	222—225, 327
Raittiushuolto	117
Rakennukset	8, 10—14, 17, 26—28, 308
Rakennustoiminta,	8, 17—28, 337
kustannukset	245, 324
Rakennusvirasto, menot	296
työntekijät ja työpalkat	259—264
Rakennusyritykset, yksityiset, avustukset ..	28,
1954 348—349	
Rautatieliikenne	208—221
Ravintolat, joilla oli anniskelu-oikeudet	240
alkoholijuomien myynti niihin	241
niiden myynti	280
Rikokset, ilmoitettut, ilmitulleet ja selvitettyt	
148—151, 154—157	
Rokotus	98—99
Ruokailutoiminta, kunnallinen	306
Ruokakunnat, ks. Väestö	

	S.
Ruokatavaramyymälät	107
Röntgentekn.-apul. kurssit	137
Sademäärä	2
Sairaalat, kaupungin:	
menot ja tulot	293—295, 301
toiminta	102—103, 323
kuntayhtymien	102—103
valtion ja yksityiset	104, 323
Sairaanhoitajakoulu	137
Sairausapukassat	238—239
Sanomalehdet	141
Satamajäänsärkijät	191
Satamamaksut	291
Satamat:	
jääsuhteet	3
laiturien pituus	328—329
matkustajaliikenne	203
menot ja tulot	291, 298—299, 303
nosturit	191
saapuneet alukset	202
saapunut ja lähetetty tavara 193, 200—201, 328—329	
selvitetyt alukset	203—206
Sedmigradskyn pientenlastenkoulu	126
Seurakunnat, ks. Väestö	
Sibelius-akatemia	137
Sielullisesti sairaiden vastaanottoasema	102—103
Siirtolapuutarhat	1953 164
Siirtoseurakunnat, niistä muuttaneet ..	1952 71
Siviilivioliitot	64—65, 1951 31
Siviilirekisteri, ks. Väestö	
Sivistystaso, ks. Väestö	
Sivistystoimi, kaupungin menot ja tulot	296—297, 302
Sokeainkoulu	137
Sokeat, ks. Aistiviolliset	
Sosiaaliryhmitys, ks. Väestö	
Stadion-säätiö	317
Strömbergin konepajakoulu	136
Sukupuolitaudit	101, 104
Synnyttäjät	66—67, 321
Syntymäkunta, ks. Väestö	
Syntyneet	68—75, 82, 320
Syntyneisyysluku	83
Syytetyt henkilöt	148, 154—155
Sähkölaitos:	
menot ja tulot	179, 299, 303
pääoma-arvot	179
toiminta ja tuotanto	178, 326
Sähkösanomat, lähetetyt ja saapuneet	230
Säästökassaliike	180
Säästöpankit, ks. Pankit	
Sääsuhteet	2
Taideakatemia koulu	137
Taidekokoelmat, käynnit	134
Taidekoulu	137
Taideteollinen oppilaitos	136
Taideteollisuusopisto	136
Talletusvarasto, yleinen	191

	S.
Tapaturmat, kaup. palveluksessa olleiden	265
liikennelaitoksessa	265, 1953 240
liikenteen aiheuttamat	227—228, 331
Taudintapaukset, aluelääkärien hoitamat	105
ilmoitetut akuutit	101
Tavaraliikenne rautatieasemilla	208—218
satamien kautta tapahtunut ulkomainen	193, 200—201, 203—206, 328—329
Teatterien avustukset	310
Teatterikoulut	137
Teknillinen korkeakoulu	134
Teknilliset oppilaitokset	48—49, 136
Teollisuuslaitokset, kaupungin	177—178, 326
kirjatut pääoma-arvot	179
tulot ja menot	179, 299, 303
Teollisuustoiminta	160—176, 180, 325
Tervalammen työlaitos	108, 112
Terveystieteidenhallinto, kaupungin:	
menot ja tulot	292—293, 300
Teurastamo	242
Tieliikennevahingot	227—228, 331
Tilinpäätös, kaupungin	288—289
Toimelan Vapaaopisto	141
Toiminimet, elinkeinoilmoituksen tehneet	1953 189—190
kaupparekisteriin ilmoittautuneet	186
Tontit:	
kaupungin myymät	5, 8, 303
vuokrattuina olevat	6—7
Tuberkuloosiparantola	102—103
Tuberkuloottisten luettelo	108
Tulipalot	158
Tullinkanto	193
Tulo- ja omaisuusverotus, ks. Verot	
Tulot ja menot, kaupungin	28, 288—310, 338
Tuonti:	
elintarvikkeiden	198—200, 208—211, 216—217, 242
halkojen, meritse kotimaasta	193
ulkomailta	193—195, 198—200, 203—206, 328—329
Turvakoti, Marian	126
Tuulisuhteet	3
Työlaitokset, ks. Huoltotoimi	
Työnseisaukset	249
Työntekijät:	
huoltokassa	1951 357
kaupungin töissä sekä heille maksetut palkat	159, 259—264
kaupunkiin työsopimussuhteessa	250—251
leski- ja orpoeläkekassa	315
tapaturmat	265
teollisuudessa	160—176, 325
työnvälitys	232—235
työttömyyskortisto, ks. Työttömyys	
Työnvälitys:	
ammatinvalinnanohjaus	236
kunnan	232—235
yksityinen	231
Työpaikat, ks. Väestö ja Teollisuustoiminta	
Työpalkat:	
kaupungin töissä	259—264
teollisuudessa	160—171

	S.
Työtuvat, huoltolautakunnan	1956 148
Työttömyys	235
Työväenopistot	141
Työväensuojelunäyttely	134
Töölö barnhem	137
Ulkomaankauppa, ks. Tuonti ja Vienti	
Ulosottoasiat	154
Ulosottolaitos	1953 158
Urheilukentät	316
Vaalit:	
kunnallis-	266—272, 331—332
valtiolliset	273—275
Vaaturiammattikoulu	136
Valmistava poikien ammattikoulu	136—137
Valmistava tyttöjen ammattikoulu	136—137
Valmistavat koulut	128
Valtionarkisto	134
Valtionavut, kaupungille tulevat	300—303
Valtionrautateiden konepajakoulu	136
Vanhainkoti, ks. Huoltotoimi	
Vararikot	190
Varastoimistointa	191
Varat, kaupungin	304—305, 1952 336—337
Varuboden, osuusliike	181
Vekselit, protestoidut	184
Velat, kaupungin	311—314, 338
niiden kuoletus	299, 314
Veneerien tautien poliklinikka	104
Verot:	
kunnallis-	285—286, 304—305, 334, 1953 322—331
lahja-	1956 321
leima-	230, 231
liikevaihto-	276—280
perintö-	281—283
valtion tulo- ja omaisuus-	284, 286, 334, 1955 280—289
verojen osuus palkasta	258, 334
Vesilaitos:	
menot ja tulot	179, 299, 303
pääoma-arvot	179
toiminta	177, 326
Viemärikanavat, uudet	9—10
kunnossapitokustannukset	297
Vienti 193, 196—197, 199, 201, 203—206, 328—329	
Vihityt, ks. Avioliitot	
Viranhaltijat, kaupungin:	
huoltokassa	1951 357
leski- ja orpoeläkekassa	315
luku ja palkat	250—258
Vuokrat, asunto-	248
Vuokratontit, pinta-ala	6—7
Väestö:	
aistivilliset	52—53
ammatinharjoittajat	52—53, 58, 1956 64—79
ammattissa toimivat	42—43, 1956 82—85
ammatti ja elinkeino	52—57, 1956 72—77, 86—87,
ammattiasema	42—43, 1956 66—71, 78—79,
ammattikoulutus	86—87, 1956 66—71

S.

ammattiryhmitys	42—43, 1956 66—79, 82—87
asuinhuoneistot	15—17, 1956 41—43, 86—87
asuinkunfa	1956 50—57
asuinpaikka	1956 78—79
elinkeinohaara	42—43, 54—55, 58, 1956 62—65, 80—81, 86—87
Helsingin seutu	34—36, 95
henkikirjoitettu	29—30, 34—36
ikä	32, 34, 37, 40—41, 44, 50—53, 319, 1956 44—45, 50—61, 64—71
kaupunginosittain	29—30, 38—41
kaupungissa asuva	33—34, 42—43
keskiväkiluku	31—32, 320
kielisuhteet	33, 40—41, 1956 58—61, 66—77
kielitaito	1956 58—61
muuttoliike	83, 85—97, 318
perheet	45—46, 50—51
pohjoismaiden suurkaupunkien	318—322
rekisteröity	31—32
ruokakunnat	50—51, 1956 41—43
ruokakunta-asema	50—51, 1956 44—45
seurakunnissa	31
siviilirekisterissä	31
siviilisääty	37—39, 50—51, 58, 319, 1956 44—45
sivistystaso	1956 58—61
sivuammatti	54—57
sosiaaliryhmitys	134
syntymäkunta	1956 46—57
syntymävuosi	33
työpaikka	1956 78—79

S.

väestölaskennan mukaan	33, 37—58, 319, 1956 41—61, 64—87
väestönlisäys	83, 96, 318
väestön muutokset	74—75, 82—97, 318
yrittäjät, itsenäiset	1956 80—81
Vähittäishinnat, elintarpeiden	246—247
Vähittäishintaindeksi, eräiden tavaralajien	333
Väkijuomalakia vastaan tehdyt rikokset	148, 156—157
Wärtsilä-yhtymän konepajakoulu	136
Yhteiskunnallinen korkeakoulu	134
Yhtiöt:	
elinkeinoilmoituksen tehneet	1953 189—190
kaupparekisteriin ilmoittautuneet uudet ja toimintansa lopettaneet	186—187
teollisuus	172—173
toimialan ja osakepääoman suuruuden mukaan	186—189
Yleiset työt, kaupungin:	
menot ja tulot	296—297, 302
uudet kadut ja viemärit	9—10
Yliopisto	134
Ylioppilaskirjoitukset	138—140
Yrittäjät, ks. Väestö	
Yösuojat	236
Äitienkoti, Pippingsköldin	126
Äitiysavustukset	124
Äitiysneuvolat	100

Sakregister¹⁾.

	S.		S.
Aktiebolag, se Bolag		Banker	182—184
Aktier, i stadens ägo befintliga	312	Barn:	
å börsen sålda	190	av vårdnämnden understödda	108, 110—112
Alkoholdrycker, brott mot lagen om	148, 156—157	i skolåldern	47—49, 133
försäljningen av	240—241	under barnskydds nämndens inseende	119—126, 155
Alkoholistvård	114—116, 118	Barnafödelskor	66—67, 321
Allmänna arbeten, stadens:		Barnavård, byråer för rådgivning i	98—99
nyanlagda gator och kloaker	9—10	Barnbidrag	118, 121
utgifter och inkomster	296—297, 302	Barnets borg	137
Amorteringslån, av staden upptagna	311—314	Barnhem:	
Andelslag	180—181, 333	Barnavårdsföreningens	126
Anslag, balanserande	290	Hyvönens	1953 117
åt allmännyttiga företag	309—310	stadens	122—123
Anstalten för yrkenas främjande	135	Barnkrubbor, stadens	127
Apotek	106	Barnmorskeinstitutet	137
Arbetare:		Barnskyddsverksamhet, stadens:	
arbetsförmedling för	232—235	anslag för privata inrättningar	309—310
arbetslösa, se Arbetslöshetsregister		barn under barnskydds nämndens inseende,	
i industrin	160—176, 325	se Barn	
i stadens arbeten och deras löner	159, 259—264	utgifter och inkomster	294, 300—301
i arbetsavtalsförhållande	250—251	Barnträdgårdar	126, 127
intressekontor för	1951 357	Befolkning:	
olycksfall	265	arbetsplats	1956 78—79
änke- och pupillpensionskassa för	315	befolkningsrörelse	74—75, 82—97, 318
Arbetsarinstituten	141	bildningsgrad	1956 58—61
Arbetsarkiv, utställningen	134	blyrke	54—57
Arbetsförmedling:		boplats	1956 78—79
kommunal	232—235	bostadskommun	1956 50—57
privat	231	bostadslägenheter	15—17, 1956 41—43, 86—87
yrkesvägledning	236	civilstånd	37—39, 50—51, 58, 319, 1956 44—45
Arbetsinrättningar, vårdnämndens, se Sam-		enligt folkräkningen	33, 37—58, 319, 1956 41—61, 64—87
hållsvård		familjer	45—46, 50—51
Arbetsinställelser	249	flyttningsrörelsen	83, 85—97, 318
Arbetslöner:		folkökning	83, 96, 318
i industrin	160—171	födelsekommun	1956 46—57
vid stadens arbeten	259—264	födelseår	33
Arbetslöshetsregister	235	företagare, självständiga	1956 80—81
Arbetsplatser, se Befolkning och Industri.		Helsingforsregionen	34—36, 95
Arbetsstugor, vårdnämndens	1956 148	hushåll	50—51, 1956 41—43
Areal, stadens	6—7	i civilregistret	31
Arrendetomter, areal	6—7	i de nordiska storstäderna	318—322
Arvskatt, arvsbon och arvtagare	281—283	i församlingarna	31
Asyl, Marias	126	i staden bosatt	33—34, 42—43
Pippingskölds, se Mödrahem		mantalsskriven	29—30, 34—36
Ateneum, besök i	134	medelfolkmängd	31—32, 320
Aurorasjukhuset	102—103	näringgren	42—43, 54—55, 58, 1956 62—65, 80—81, 86—87
Automobiler, se Motorfordon		registrerad	31—32
Avloppskanaler, anlagda nya	9—10		
underhåll av	297		
Avträden, allmänna	1956 197		

¹⁾ Sakregister för årgång 1905—49 ingår i årsboken för år 1950.

	S.
sinnesdefekta	52—53
socialgruppering	134
språkförhållanden 33, 40—41, 1956	58—61, 66—77
språkkunskap	1956 58—61
stadsdelsvis	29—30, 38—41
ställning i yrket 42—43, 1956	66—71, 78—79, 86—87
ställning inom hushållet 50—51, 1956	44—45
yrke och näringsgren 52—57, 1956	72—77, 86—87
yrkesfördelning 42—43, 1956	66—79, 82—87
yrkesutbildning	1956 66—71
yrkesutövare.....	52—53, 58, 1956 64—79
yrkesverksam	42—43, 1956 82—85
ålder	32, 34, 37, 40—41, 44, 50—53, 319, 1956 44—45, 50—61, 64—71
Begravningshjälpkassor	238—239
Begravningsplatser	97
Bespisningsverksamhet	306
Bibliotek, stadens, se Stadsbiblioteket	
vetenskapliga	1953 144
Bildningsgrad, se Befolkning	
Bildningsverksamhet, stadens, utgifter och	
inkomster	296—297, 302
Blinda, se Sinnesdefekta	
Blindskolan	137
Boendetäthet	17, 336—337, 1956 41—43
Bokslut, stadens	288—289
Boktryckeriskolan	136—137
Bolag:	
efter verksamhetsområde och storleken av	
aktiekapitalet	186—189
industriella	172—173
som gjort näringsanmälan 1953	189—190
till handelsregistret anmälda nya och upp-	
hörda	186—187
Bombskydd	1955 245
Boningsrum enligt folk- och bostadsräkningarna	
10—11, 15—17, 335—338, 1956	41—43, 86—87
tillkomna	18—23, 26, 28, 337
se även Bostadslägenheter	
Boplatz, se Befolkning	
Boskillnad	37, 59, 320
Bostadsansökningar	237
Bostadsförhållanden enligt folk- och bostads-	
räkningarna 15—17, 335—338, 1956	41—43, 86—87
Bostadsinspektionen.....	106
Bostadskommun, se Befolkning	
Bostadslägenheter:	
bristfälliga	106
hyror	248
kommunala bostadsbyggnader	308
standard	15, 26, 338
tillkomna	18—23, 26, 28, 337
Bostadsproduktionen i de nordiska storstä-	
derna	337
Bostadsräkning, se Fastighets- och bostads-	
räkning	
Bostadsomter, av staden försålda	5, 8

	S.
Bosättningscentra i stadens närhet, se även	
Helsingforsregionen	
folkmängd	1951 25
industriell verksamhet.....	176
Brandväsendet:	
eldsvådor	158
utgifter och inkomster	295, 300
Brott, anmälda, upptäckta och utredda	
148—151, 154—157	
Butiker	107, 276—280
Byggnader	8, 10—14, 17, 26—28, 308
Byggnadsföretag, privata, understöd åt ..	28, 1954 348—349
Byggnadskontoret:	
arbetare och arbetslöner	259—264
utgifter	296
Byggnadskostnader	245, 324
Byggnadsverksamhet	8, 17—28, 337
Börsen	190
Civilregistret, se Befolkning	
Civiläktenskap	64—65, 1951 31
Desinfektioner	1953 93
Detaljpriser för livsfrönödenheter	246—247
Detaljprisindex för vissa varuslag	333
Diakonissaskolan	137
Distriktsläkarna	105
Distriktsköterskor	1955 101
se även Hemsjukvård	
Donationsfonder, av staden förvaltade	287, 312
Druckna personer, anhållna	155, 158
sakfälda	148
under åtal ställda	156—158
Döda	73—82, 84—85, 320—322
Dödlighets- och livslängdstabeller	78—81
Dödsbon	281—283
Dödsorsaker	84—85, 322
Döva, se Sinnesdefekta	
Ebeneserhemmet	136
Elanto, andelsaffär	180—181
Eldbegängelser	97
Eldsvådor	158
Elektorsval, se Val, politiska	
Elverket:	
drift och produktion	178, 326
kapitalvärde	179
utgifter och inkomster	179, 299, 303
Epidemisjukhuset, se Aurorasjukhuset	
Exekutionsverket	1953 158
Export	193, 196—197, 199, 201, 203—206, 328—329
Familjebidrag	125
Familjer, se Befolkning	
Fartyg:	
av tullkammaren klarerade	203—206
till stadens hamnar ankomna	202
Fastigheter:	
köp	5, 8, 152—153
renhållning	159

	S.
Fastighetsförvaltning, stadens:	
bostadsbyggnader	308
utgifter och inkomster 288—289, 297, 301	301
Fastighets- och bostadsräkning 10—17, 335—338, 1956, 41—43, 86—87	338
Fattigvård, se Samhällsvård	
Firmor, som gjort näringsanmälan 1953 189—190	189
till handelsregistret nyanmälda	186
Flygtrafiken	207, 330
Flyttningsrörelsen, se Befolkning	
Folkhälsan	137
Folkhögskolor	48—49
Folkkonservatoriet	137
Folkskolbarn:	
tandvård åt	128
Folkskolorna:	
elever	47—49, 129, 131—133, 324
lärare	130, 324
sommarkolonier	1954 108
utgifter	296, 307
vid skolhemmen	129
Folkökning, se Befolkning	
Fondbörsen	190
Fonder:	
donations-, av staden förvaltrade ..	287, 312
stadens egna	286
Frisörskolan	136
Fylleri, personer anhållna för	155, 158
sakfällida för	148
ätalade för	156—158
Födelsekommun, se Befolkning	
Födda	68—75, 82, 320
Förberedande skolor	128
Förberedande yrkesskolan för flickor 136—137	136
Förberedande yrkesskolan för gossar ..	136—137
Företagare, se Befolkning	
Förflyttade församlingar, därifrån utflyttade	1952 71
Förmyndarskap	1953 158
Förmögenhetsbilans, stadens 1952 336—337	336
se även Kapitalbalans	
Förmögenhetsskatt, se Skatter	
Förortssamhällen, se även Helsingforsregionen	
befolkning	1951 25
industriell verksamhet	1951 171
Församlingar, se Befolkning	
Gasverket:	
drift och produktion	177, 326
kapitalvärde	179
utgifter och inkomster	179, 299, 303
Gator:	
anlagda nya	9
areal	6—7
renhållning	159
trafik	226
underhåll	296
Giftermål	56—57, 59—65, 320, 321
Godstrafiken på utlandet i stadens hamnar 193, 200—201, 203—206, 328—329	193
å järnvägsstationerna	208—218
Grädde, se Mjölktillförseln	
Guldmedsskolan	136

	S.
Gåvoskatt	1956 321
Gäld, stadens konsoliderade 311—314, 338	311
amortering av	299, 314
Hamnarna:	
ankommet och avsänt gods 193, 200—201, 328—329	193
ankomna fartyg	202
inkomster och utgifter .. 291, 298—299, 303	291
isförhållanden	3
kajer	328—329
klarerade fartyg	203—206
lyftkranar	191
passagerartrafiken	203
Hamnavgifter	291
Hamnisbrytarna	191
Handarbetsläraryrkesinstitutet	136
Handelsflottan	192, 328—329
Handelshögskolor	134
Handelsläroverk	48—49, 135
Handelsregistret	186—189
Havsvattnets salthalt och temperatur	4
Helsingforsregionen:	
befolkning	34—36, 95
byggnadsverksamhet	1956 25
flyttningsrörelsen	95
industriell verksamhet	176
se även Förortssamhällen	
Helsingfors tillskärarinstitut	136
Helsingin Osuuskauppa	180—181
Hemhjälp, byrån	118
Hemsjukvård	105
Hinderlöshetsintyg, av polisen utfärdade 1956 194	194
Hjälpskötarskurser	137
Hotell, resande som ankommit till	317
se även Natthärbärgen	
Hotell- och restaurangskolan	136
Hushåll, se Befolkning	
Hushållsläraryrkesinstitutet	136
Hyresnämnderna	237
Hyror, bostads-	248
Hälsöförvaltnings, stadens:	
utgifter och inkomster	292—293, 300
Höghusbyggen	8, 17
Högskolor	48—49, 134
Idrottsplaner	316
Import 193—195, 198—200, 203—206, 328—329	193
Indextal för byggnadskostnaderna .. 245, 324	245
för detaljpriser	333
för levnadskostnaderna	242—243
för löner	258—259
för partipriser	244
Industri	160—176, 180, 325
Industriverken, stadens	177—178, 326
bokfört kapitalvärde	179
inkomster och utgifter	179, 299, 303
Införsel av:	
livsförnödenheter	198, 200
Inkomst- och förmögenhetsbeskattningen, se Skatter	
Inkomster och utgifter, stadens 28, 288—310, 338	28
Inteckningar	149

	S.
Interkommunala sjukhus	102—103
Intressekontor, stadens	1951 357
Isbrytarna, hamn-	191
Isförhållanden i hamnarna och vid Gråhara..	3
Järnvägstrafiken	208—221
Kajer i hamnarna	328—329
Kajkontroll	191
Kalliolan Vapaaopisto	141
Kapitalbalans, stadens	304—305
Kellokoski sjukhus	102—103
Kiljava sanatorium	102—103
Kloaker, se Avloppskanaler	
Klubbar med utskänkingsrättigheter	240
Kock- och stuertskolan	136
Koloniträdgårdar	1953 164
Kommunala bostadsbyggnader	308
Kommunala sjukhus, se Sjukhus	
Kommunala utskylder, se Skatter	
Kommunala val, se Val	
Kommunalhemmet	108, 112
Kone oy:s yrkesskola	136
Konkurser	190
Konserter, stadsorkesterns	146—147
Konstakademiens skola	137
Konstindustriella institutet	136
Konstindustriella läroverket	136
Konstsamlingar, besök i	134
Konstskolor	137
Konsumtionsundersökning	1953 262—263
Krematoriet	97
Könssjukdomar	101, 104
Körkort	227
Köttkontrollen	1953 96
Kött, tillförseln av	210—211, 216—217, 242
Lagfart av fast egendom	152—153
Landsvägsdelar, statsbidrag för	1953 349
Landsvägstrafik, se Trafikräkning	
Lantbruksräkning	1954 142
Lantegendomar, stadens	159
Levnadskostnadsindex	242—243
Livsfrönödenhetsundersökning, se Konsumtionsundersökning	
Livslängdstabeller	78—81
Livsmedel, tillförseln av 198—200, 208—211, 216—217, 242	
Livsmedelscentralen, kommunala	306
Livsmedelspris	246—247
Lokaltrafiken å järnvägen	218—221
Lyftkranarna i hamnarna	191
Lyftkransavgifter	291
Länemedel, för olika ändamål anvisade	311—314, 338
Lägenheter	10—11, 15—26, 28, 335—337
Läkare	106
Läkningsgymnastikinstitutet	137
Läroverken	47—49, 138—140, 324
Löneförhållanden, stadens arbetares ..	259—264
tjänsteinnehavares	250—258
i arbetsavtalsförhållanden	250—251
Lösdriveriet	113, 115—116, 118

	S.
Magistraten, handlagda utsokningsmål	154
utgifter för	293
Malms sjukhus	102—103
Maria sjukhus	102—103
Matvarubutiker	107
Medborgarhögskolan	134
Medelfolkmängd, se Befolkning	
Metalliteos yrkesskola	136
Mjöllstad sanatorium	102
Mjöldroppen, föreningen	99
Mjölkkontrollen	107
Mjölktillförseln	216, 242
Moderskapsunderstöd	124
Motorfordon, i trafikolyckor invecklade	227—228, 331
registrerade, i trafik	330
Museer, besök i	134
Målaryrkesskolan	136
Mässhallen, utställningar	184
Mödrahem, Pippingskölds	126
Mödravård	100
Nativitetstal	83
Natthärbärgen	236
Nederbörd	2
Nettoreproduktionstal	83
Nickby sjukhus	102—103
Nordiska översikter	317—338
Nykterhetsvård	117
Närings- och njutningsmedel, som varit före- mål för reglementering	1950 247
Näringsanmälningar	1953 189—190
Näringsgren, se Befolkning	
Nöjesskatt	230, 231
Obligationer, i stadens ägo befintliga	312
på börsen sålda	190
Olyckor i trafiken, se Vägtrafikolyckor	
Olycksfall, i stadens verk	265
i trafikverket	265, 1953 240
Omnibustrafiken	222—225, 327
Omsättningsskatt	276—280
Optikerskolan	136
Orkester, stadens, se Stadsorkestern	
Pantlånerörelsen	185
Pass, viserade och kontrollerade	1956 194
Passagerartrafiken, se Resande	
Pensionskassor	238—239
Pensionstagare, stadens	1956 303
Pippingskölds mödrahem	126
Planteringar, stadens, utgifter för ..	297, 299
Polikliniker	104
Polisinrättningen: kostnader	293, 308
kriminalpolisavdelningen	155
passexpeditionen	1956 194
skyddsavdelningens sjukavdelning, se Upp- tagningsstationen för psykiskt sjuka	
verksamheten vid	155—158
Poströrelsen	230
Postsparbankerna, se Banker	

	S.		S.
Pris på livsmedel	246—247	Skilsmässor	59—61, 320
Protesterade växlar	184	Skogar, stadens	1954 142
Renhållningsverksamhet, stadens:		Skolhem, stadens	122—123, 129
utgifter och inkomster	296—297, 302	Skolor	47—49, 128—140, 296, 307, 324
verksamhet	159	Skoltandkliniken	128
Resande:		Skräddaryrskesskolan	136
ankomna till hotell m.m.	317	Skulder, stadens	311—314, 338
med fartyg från utlandet	203	amortering av	299, 314
med flygplan	207, 330	Slakthuset	242
vid järnvägsstationerna	218—221	Socialgruppering, se Befolkning	
Restauranger med utskänkingsrättigheter ..	240	Sommarkolonier, folkskolornas	1954 108
deras försäljning	280	Sparbanker, se Banker	
försäljningen av alkoholdrycker till	241	Sparkasserörelse	180
Riksarkivet	134	Språkförhållandena, se Befolkning	
Rum, se Boningsrum och Lägenheter		Spårvägstrafiken	222—225, 327
Rådgivningsbyråer för barnvård	98—99	Stadion-stiftelsen	317
mödravård	100	Stadsbiblioteket	142—147
Rådstuvurätten	148—154, 190	Stadsfogdarnas verksamhet	1953 158
Rättshjälpsbyrån	150—151	Stadsfullmäktige:	
Rätts- och ordningsväsendet	148—158	sammansättning	271, 332
utgifter och inkomster	293, 300, 308	val av	266—272, 331—332
Samhällsvård:		Stadsmuseum	134
arbetsstugor	1956 148	Stadsorkestern	146—147
behandlade alkoholister	114—116, 118	Stadsplanens yttnehåll	6—7
» löso drivare	113, 115—116, 118	Statsbidrag, av staden uppburna	300—303
indrivna ersättningar för	307	Statsjärnvägarnas verkstadsskola	136
kommunalhemmet och arbetsinrättningarna	108, 112	Stengårds sjukhus	102—103
understödsdagare	108—118	Strejker, se Arbetsinrättelser	
unga personer under nykterhetsvård	117	Studentskrivningarna	138—140
utgifter och inkomster	288—289, 295, 301	Studera vid högskolorna	48—49, 134
ämbetsverket för	118	Stumma personer, se Sinnesdefekta	
ålderdomshemmet	108, 112	Strömbergs verkstadsskola	136
Sanatorier	102—103	Ställning i yrket, se Befolkning	
Sedmigradskys småbarnsskolor	126	Tandklinik för folkskolbarn	128
Sibelius-akademien	137	Tandläkare	106
Sinnesdefekta	52—53	Teaterskolor	137
Sinnessjuksköterskekurser	137	Teatrar, understöd åt	310
Sjukdomsfall:		Tekniska högskolan	134
anmälda akuta	101	Tekniska läroverk	48—49, 136
av distriktsläkarna behandlade	105	Telefonförening, Helsingfors	229
Sjukhjälpkassor	238—239	Telefontrafiken	229—230
Sjukhus, interkommunala	102—103	Telegramtrafiken	230
privata och statens	104, 323	Temperatur, havsvattnets	4
stadens:		luftens	1—2
utgifter och inkomster	293—295, 301	Tervalampi arbetsinrättning	108, 112
verksamhet	102—103, 323	Tidningar och tidskrifter	141
Sjuksköterskeskolor	137	Tillgångar, stadens	304—305, 1952 336—337
Själv mord	75, 85, 322	Tjänsteinnehavare, stadens:	
Sjöfart	200—206, 328—329	antal och löner	250—258
Sjötrafiken, inkomster genom	291	intressekontor för	1951 357
Skatter:		änke- och pupillpensionskassan för	315
andel av lönen	258, 334	Toimelan Vapaapisto	141
arvs-	281—283	Tomter:	
kommunal- 285—286, 304—305, 334, 1953	322—331	av staden sålda	5, 8, 303
omsättnings-	276—280	utarrenderade	6—7
på gåva	1956 321	Trafik	226
på inkomst och förmögenhet till staten	284, 286, 334, 1955 280—289	Trafikbestämmelser, brott mot ..	148, 156—157
stämpel-	230—231	Trafikolyckor, se Vägtrafikolyckor	
		Trafikräkning, gatornas m.m.	226
		landsvägarnas	1951 228—229
		Trafikverket:	
		olycksfall	265, 1953 240

S.

utgifter och inkomster 224—225, 288—289, 299, 302, 327	
verksamhet	222—225, 327
Trångboddhet	17, 336—337, 1956 41—43
Tuberkulösa natoriet	102—103
Tuberkulösa, registret	108
Tulluppbörd	193
Tölö barnhem	137
Underhyresgäster	1956 43, 275
Understöd åt allmännyttiga företag ..	309—310
åt privata byggnadsföretag	28
Understödkassor	238—239
Understödstagare, vårdnämndens	108—118
Undervisningsverksamhet, stadens:	
understöd åt privata inrättningar ..	309—310
utgifter och inkomster ..	296, 300—301, 307
Ungdomsbrottslighet	155
Ungdomsvård, understöd	309—310
Universitetet	134
Uppbud å fast egendom, beviljade	152—153
Uppfostringsanstalter, se Skolhem	
Upplag, allmänt, rörelsen å	191
Upptagningsstationen för psykiskt sjuka	102—103
Utgifter och inkomster, stadens 28, 288—310, 338	
Utrikeshandel, se Export och Import	
Utskänkningsrättigheter	240
Utsökningsmål	154
Vaccination	98—99
Val:	
kommunala	266—272, 331—332
politiska	273—275
Varuboden, andelslag	181
Varutrafiken i hamnarna 193, 200—201, 203—206, 328—329	
å järnvägsstationerna	208—218

S.

Vattenverket:	
drift	177, 326
kapitalvärde	179
utgifter och inkomster	179, 299, 303
Vattenståndet i havet	4
Vedtillförel:	
med järnväg	210—211, 216—217
sjöledes från inrikes orter	193
Veneriska sjukdomar, polikliniken för	104
Vindförhållanden	3
Vårdverksamheten, se Samhällsvård	
Väderleksförhållanden	2
Vägtrafikolyckor	227—228, 331
Värdepapper, staden tillhöriga	312
Värdepappersförsäljningen å börsen	190
Wärtsilä-koncernens verkstadsskola	136
Växlar, protesterade	184
Yhteiskunnallinen korkeakoulu	134
Yrkenas främjande, anstalten för	135
Yrkesfördelning, se Befolkning	
Yrkesinspektion, kommunal	232
Yrkesskolor, kommunala	136—137
privata	135—137
Yrkesutbildning, se Befolkning	
Yrkesutövare, se Befolkning	
Yrkesverksamma, se Befolkning	
Yrkesvägledning, se Arbetsförmedling	
Ålder, se Befolkning	
Ålderdomshem;	108, 112
Åtalade personer	148, 154—155
Äktenskap	56—57, 59—65, 320, 321
upplösta	59—61, 320
Änke- och pupillpensionskassan, Helsingfors	
stads, för arbetare och tjänsteinnehavare	315

Viimeksi ilmestyneet julkaisut

(Muut paitsi A IV ja V julkaisee Helsingin kaupungin tilastotoimisto)

A. Helsingin kaupungin tilasto.

I. **Terveyden- ja sairaanhoito.** Suomenkielinen teksti, taulukot myös ruotsiksi ja englanniksi. Edellinen osa (vuosikertomukset).

41. 1956.

Jälkimmäinen osa (tilastokatsaus).

36—38. 1951—53.

II—III. **Ulkomaan kauppa ja merenkulku.** Suomenkielinen teksti, taulukot ja tavaru-luettelo myös ruotsiksi ja englanniksi.

17. 1955.

IV. **Helsingin kaupungin teollisuuslaitokset.** Helsingin kaupungin teollisuuslaitosten lautakunnan julkaisema vuosikertomus. Suomenkielinen teksti, taulukot myös ruotsiksi.

41. 1956.

V. **Kaupungin tilit ja tilinpäätös.** Helsingin kaupungin rahatoimiston julkaisema. Suomen- ja ruotsinkielinen, englannin-kielinen katsaus.

41. 1956.

VI. **Opetuslaitokset.** Suomenkielinen ja ruot-sinkielinen laitos, taulukot myös eng-lanniksi.

23. 1954/55.

B. **Helsingin kaupungin tilastollinen vuosikirja.** Suomen- ja ruotsinkielinen, myös englanninkielinen sisälly-sluettelo.

46. 1957.

C. **Kertomus Helsingin kaupungin kun-nallishallinnosta.** Suomenkielinen.

68. 1955 (vuosikerta 1952 ei vielä ole ilmestynyt).

Senast utkomna publikationer

(Alla utom A IV och V utgivna av Helsingfors stads statistiska byrå)

A. Helsingfors stads statistik.

I. **Hälso- och sjukvård.** Finsk text, tabel-lerna även på svenska och engelska. Förra delen (årsberättelser).

41. 1956.

Senare delen (statistisk översikt).

36—38. 1951—53.

II—III. **Utrikeshandel och sjöfart.** Finsk text, tabeller och varuförteckning även på svenska och engelska.

17. 1955.

IV. **Helsingfors stads industriverk.** Årsbe-rättelse utgiven av Helsingfors stads industriverksnämnd. Finsk text, tabel-lerna även svenskspråkiga.

41. 1956.

V. **Stadens räkenskaper och bokslut.** Utgi-ven av Helsingfors stads drätselkontor. Finsk- och svenskspråkig, översikt på engelska.

41. 1956.

VI. **Undervisningsväsen.** Finsk- och svensk-språkig upplaga, tabellerna också på engelska.

22. 1953/54.

B. **Statistisk årsbok för Helsingfors stad.** Finsk- och svenskspråkig, inne-hållsförteckning också på engel-ska.

46. 1957.

C. **Berättelse angående Helsingfors stads kommunalförvaltning.** Finsk-språkig.

68. 1955 (årgången 1952 har ej ännu utkommit).

- D. Helsingin kaupungin kunnalliskalenteri.** Suomenkielinen ja ruotsinkielinen laitos.
29. 1957.
- E. Helsingin kaupungin kunnallinen asetuskokoelma.** Suomenkielinen ja ruotsinkielinen laitos.
34. 1956.
- F. Helsingin kaupungin säädöskokoelma.** Suomenkielinen ja ruotsinkielinen laitos. Ajankohtainen irtolehtijärjestelmää käyttäen.
- G. Tilastollisia kuukausitietoja Helsingistä.** Suomen- ja ruotsinkielinen teksti.
8. 1957.
- D. Helsingfors stads kommunalkalender.** (till 1955 Kommunalkalender för Helsingfors stad). Finsk- och svenskspråkig upplaga.
29. 1957.
- E. Kommunal författningssamling för Helsingfors stad.** Finsk- och svenskspråkig upplaga.
34. 1956.
- F. Författningshandbok för Helsingfors stad.** Finsk- och svenskspråkig upplaga.
Aktuell enligt lösbladssystem.
- G. Statistiska månadsuppgifter för Helsingfors.** Finsk- och svenskspråkig text.
8. 1957.

Latest Publications

(Others except A IV and V published by the Statistical Office of the City of Helsinki)

- | | |
|---|---|
| <p>A. Statistics of the City of Helsinki (Helsingfors).</p> <p>I. Health and medical statistics. Finnish text, tables also in Swedish and English. Former part (Annual reports). 41. 1956.
Latter part (Statistical survey). 36—38. 1951—53.</p> <p>II—III. Foreign Trade and Navigation. Finnish text, tables and Designation of Goods also in Swedish and English. 17. 1955.</p> <p>IV. Industrial Works of the City of Helsinki. Annual report published by the Industrial Works Committee of the City of Helsinki. Finnish text, tables also in Swedish. 41. 1956.</p> <p>V. Municipal finances. Annual Reports, Published by the City Treasury of Helsinki, Finnish and Swedish, Summary in English. 41. 1956.</p> <p>VI. Educational Institutions. Finnish and Swedish, tables also in English. 23. 1954/55. 22. 1953/54.</p> | <p>B. Statistical Abstract of the City of Helsinki (Helsingfors). Finnish and Swedish, Contents also in English. 46. 1957.</p> <p>C. Report of the Administration of the City of Helsinki (Helsingfors). Finnish. 68. 1955 (Volume 1952 not yet published).</p> <p>D. Municipal Calendar of the City of Helsinki (Helsingfors). Finnish and Swedish. 29. 1957.</p> <p>E. Municipal Statutebook of the City of Helsinki (Helsingfors). Finnish and Swedish. 34. 1956.</p> <p>F. Manual of the Statutes concerning the Administration of the City of Helsinki (Helsingfors). Finnish and Swedish. Actual according to a loose leaf system.</p> <p>G. Monthly Bulletin of the Statistics of the City of Helsinki (Helsingfors). Finnish and Swedish text. 8. 1957.</p> |
|---|---|
-

Oikaistavia

Siv. 251, rivi 11, sar. Maksetut palkat on oltava M. 3 405 166,
N. 4 620 567, Summa 8 025 733.

- 251, rivi 18, sar. Maksetut palkat on oltava M. 22 440 854,
N. 20 622 140, Summa 43 062 994.

Rättelser

Sid. 251, rad 11, kol. Utbetalade löner bör vara M. 3 405 166,
Kv. 4 620 567, Summa 8 025 733.

- 251, rad 18, kol. Utbetalade löner bör vara M. 22 440 854,
Kv. 20 622 140, Summa 43 062 994.

Selityksiä

Kaupungin raja
 Kaupungin raja ennen 1.1.1946
 Kylän nimi ja raja
 Kaupunginosan numero ja raja
 Paikannimi
 Vahvistetun asemakaavan raja

HELSINGIN KAUPUNGINOSA- JA KYLÄJAOITUS V 1957

HELSINGFORS STADSDEL- OCH BYINDELNING ÅR 1957

Mittakaava 1:60 000 Skala
 0 500 1000 2000 m

Förklaring

Stadsgräns
 Stadsgräns före 1.1.1946
 Bynamn och -gräns
 Stadsdelnummer och -gräns
 Ortsnamn
 Gränsen av den fastställda stadsplanen

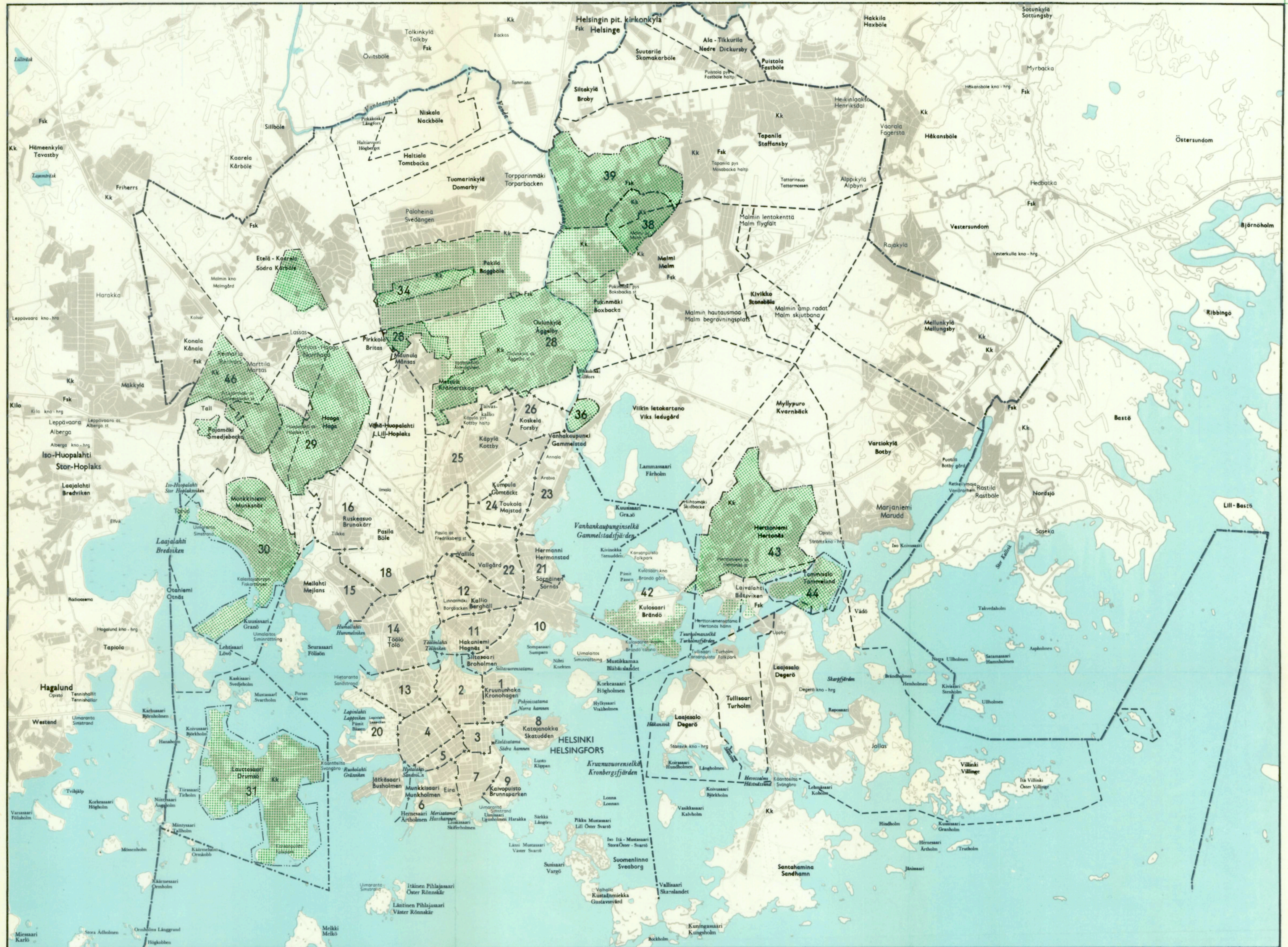

Läsnut Helsingen kintainvirston kaupunkintuotoon 1957
 Upprättad av Helsingfors stads fastighetskontors stadsdelningsavdelning 1957

Kaikki oikeudet karttaan pidetään
 Alla rättigheter till kartan förbehålles

Liitosalueella vahvistettu asemakaava
 På det inkorporerade området fastställd stadsplan

Liitosalueella vahvistettu rakennussuunnitelma
 På det inkorporerade området fastställd byggnadsplan

Selityksiä

Kaupungin raja
Kaupungin raja ennen 1.1.1946
Kylän nimi ja raja
Kaupunginosan numero ja raja
Paikannimi
Vahvistetun asemakaavan raja

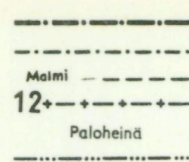

HELSINGIN KAUPUNGINOSA- JA KYLÄJAOITUS V 1957
HELSINGFORS STADSDEL- OCH BYINDELNING ÅR 1957

Helsingin kaupungin äänestysalueet 7.3.1956

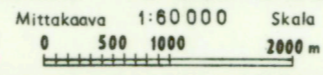

Mittakaava 1:60 000 Skala
Helsingfors stads röstningsområden 7.3.1956

Förklaring

Stadsgräns
Stadsgräns före 1.1.1946
Bynamn och -gräns
Stadsdelsnummer och -gräns
Ortsnamn
Gränsen av den fastställda stadsplanen

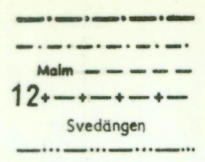

Laitanut Helsingin kunnantalon kaupunkimittausosasto 1957
Upprättad av Helsingfors stads fastighetskontors stadsdelningsavdelning 1957
Kaikki oikeudet karttaan pidätetään.
Alla rättigheter till kartan förbehålls.