

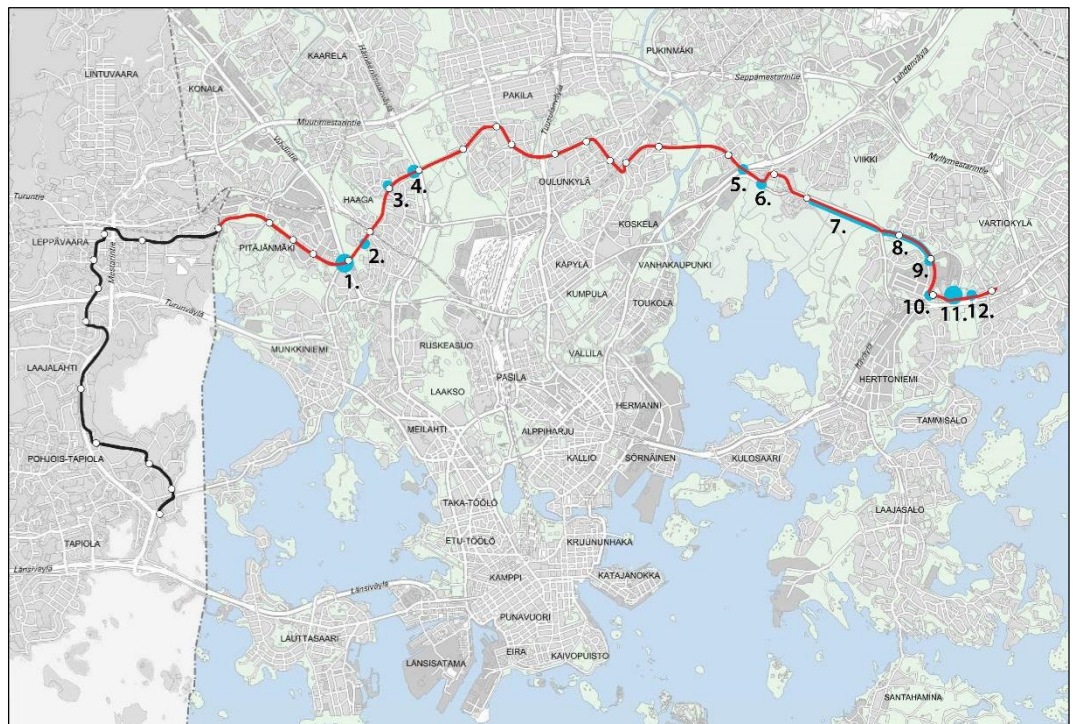

RAIDE-JOKERI

TEKNISET ASEMAKAAVAT JA ASEMAKAAVAMUUTOKSET

SELOSTUS





ASEMAKAAVAN SELOSTUS
ASEMAKAAVAKARTTA NRO 12400 (osat 1-4)
PÄIVÄTTY 14.6.2016

Asemakaava koskee:

Helsingin kaupungin

36. kaupunginosan (Viikki)
katualueita
(kartalla numerot 6-7)

45. kaupunginosan (Vartiokylä)
katualueita
(kartalla numero 8)

Asemakaavan muutos koskee:

Helsingin kaupungin

29. kaupunginosan (Haaga)
korttelin 29007 tonttia 2, korttelin 29104 tonttia 12,
korttelin 29154 tonttia 2 sekä
katu- ja puistoalueita
(kartalla numerot 1-4)

36. kaupunginosan (Viikki)
katu-, suojaviher- ja lähivirkistysalueita
(kartalla numerot 5 ja 7)

43. kaupunginosan (Herttoniemi)
suojaviheraluetta
(kartalla numero 7)

45. kaupunginosan (Vartiokylä)
korttelin 45060 tontteja 3 ja 4, korttelin 45180 tonttia 1, korttelin
45196 tonttia 20 ja osaa tontista 15, korttelin 45197 osaa tontista
3, korttelin 45200 tontteja 6 ja 15 sekä katu-, puisto-, rautatie- ja
lähivirkistysalueita
(kartalla numerot 8-12)

Kaavan nimi:

Raide-Jokerin tekniset asemakaavat ja asemakaavamuutokset

Laatija:
Helsingin kaupunkisuunnitteluviraston asemakaavaosasto

Vireilletulosta ilmoittaminen: 20.4.2015
Kaupunkisuunnittelulautakunta: 14.6.2016
Nähtävilläolo (MRL 65 §): 2.9.–3.10.2016
Kaupunkisuunnittelulautakunta: selostusta täydennetty
Hyväksyminen: kaupunginvaltuusto
Voimaantulo:

Alueen sijainti:

Asemakaava- ja asemakaavan muutosalueet sijaitsevat Helsingissä Raide-Jokerin linjan varrella Haagassa, Viikissä, Myllypurossa ja Vartiokylässä.

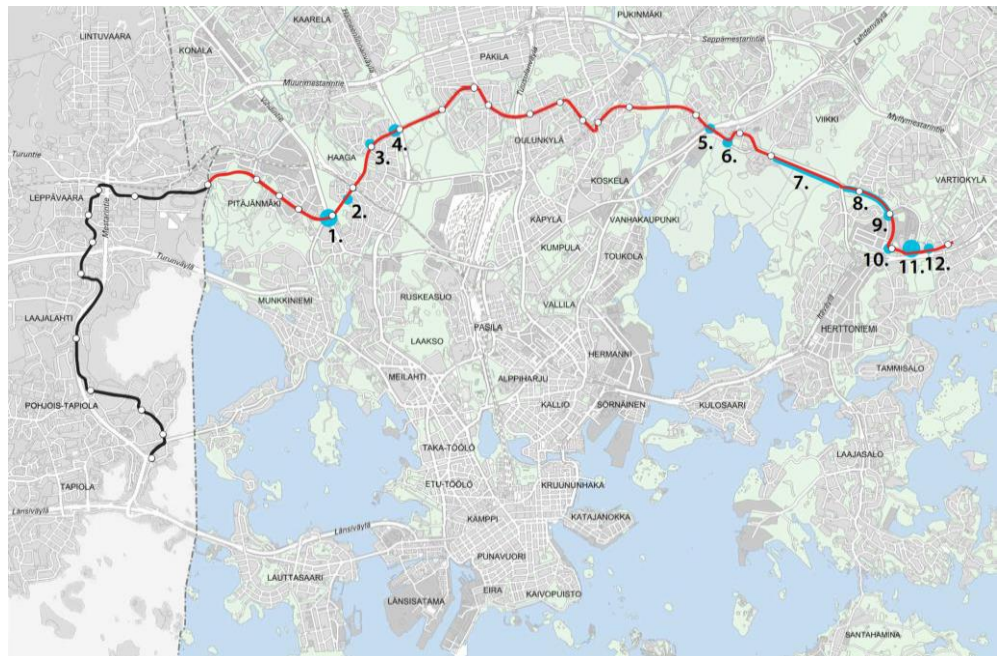

YHTEYSHENKILÖT KAAVAN VALMISTELUSSA

Helsingin kaupunki

Kaupunkisuunnitteluvirasto**Maankäyttö:**

Pia Sjöroos, projektipäällikkö

Jenni Aalto, suunnittelija

Tuomas Eskola, toimistopäällikkö (kartalla numerot 1-7)

Anri Linden, toimistopäällikkö (kartalla numerot 8-12)

Liikenne:

Lauri Kangas, projektipäällikkö

Taneli Nissinen, liikenneinsinööri (kartalla numero 3)

Jouni Korhonen, liikenneinsinööri

Olga Veikkolainen, liikenneinsinööri (kartalla numero 1)

Taina Toivanen, liikenneinsinööri (kartalla numero 2)

Pirjo Koivunen, liikenneinsinööri (kartalla numerot 4)

Harri Verkamo, liikenneinsinööri (kartalla numerot 5-7)

Jussi Jääskä, liikenneinsinööri (kartalla numerot 8-12)

Teknistaloudelliset asiat:

Peik Salonen, insinööri

Jarkko Nyman, insinööri

Pekka Leivo, diplomi-insinööri

Kaarina Laakso, diplomi-insinööri

Raila Hoivanen, diplomi-insinööri

Julkiset ulkotilat, maisema:

Maija Lounamaa, maisema-arkkitehti

Vuorovaikutus:

Tiina Antila-Lehtonen, vuorovaikutussuunnittelija

Kaavapiirtäminen:

Mari Paju, suunnitteluavustaja

Matti Päivänsalo, suunnitteluavustaja

Rakennusvalvontavirasto

Hannu Pyykönen, arkkitehti

Rakennusvirasto

Petri Arponen, aluesuunnittelija
Jere Saarikko, aluesuunnittelija
Nina Mouhu, aluesuunnittelija
Silja Hurskainen, suunnitteluinsinööri

Kiinteistövirasto

Peter Haaparinne, toimistopäällikkö, maanhankinta
Jani Kuokkanen, maankäyttöinsinööri
Valtteri Halla, maankäyttöinsinööri
Miia Pasuri, lakimies, tonttiosasto
Katarina Nordberg, kiinteistölakimies, tonttiosasto

Helsingin ympäristökeskus

Raimo Pakarinen, ympäristötarkastaja

Muut viranomaistahot

Helen Sähköverkko Oy

Helen Oy

Aurora Kaasunjakelu Oy

HSY Vesihuolto

Gasum Oy

Hankesuunnittelu, Raide-Jokeri

Ramboll Oy

WSP Suomi Oy

SISÄLLYSLUETTELO

TIIVISTELMÄ	7
ASEMAKAAVAN KUVAUS	8
Tavoitteet	8
Mitoitus	9
Katualueiden muutokset ja korttelialueet	9
Liikenne	15
Esteettömyys	22
Luonnonympäristö	23
Ekologinen kestävyys	26
Suojelukohteet	27
Yhdyskuntatekninen huolto	27
Maaperän rakennettavuus, pohjarakentaminen ja pilaantuneisuuden kunnostaminen	29
Ympäristöhäiriöt	34
Pelastusturvallisuus	35
Nimistö	36
Vaikutukset	36
TOTEUTUS	40
SUUNNITTELUN LÄHTÖKOHDAT	40
SUUNNITTELU- JA KÄSITTELYVAIHEET	62

LIITTEET

1 Seurantalomake

2 Osallistumis- ja arviointisuunnitelma

3 Kuvat ja kartat

- Ilmakuvat 1-12
- Asemakaavakartta (A4-koossa)
- Ote Yleiskaava 2002:sta
- Ote Helsingin uudesta yleiskaavasta (kaupunginvaltuusto 26.10.2016)
- Ote Pohjois-Haagan itäosan osayleiskaavasta
- Luontotiedot
- Liikennesuunnitelmat 1-12

LUETTELO MUUSTA KAAVAA KOSKEVASTA MATERIAALISTA

- Vuorovaikutusraportti
 - Helsingin uusi yleiskaava, teemakartta: Kaupunkiluonto, kesäkuu 2016
 - Raide-Jokerin laajennettu hankearviointi, maaliskuu 2016
 - Raide-Jokerin hankearviointi, helmikuu 2016
 - Raide-Jokerin hankesuunnitelma 2015, tammikuu 2016
 - Karhunkaatajan hulevesiselvitys, 2016
 - Raide-Jokerin hankesuunnitelman melu-, tärinä- ja runkomeluselvitys, joulukuu 2015
 - Raide-Jokerin ja Laajasalon raitiotieyhteyden kaupunkitaloudellinen arviointi, marraskuu 2015
 - Raide-Jokerin hankesuunnitteluvaiheen matkustajamääräennusteet, helmikuu 2015
 - Myllypuron arvokkaat metsäkohteet, METSO-elinympäristötyypit, METSO-kriteeriluokka, helmikuu 2015
 - Raideleveyselvitys, 2014
 - Selvitys Raide-Jokerin linjausvaihtoehdoista Espoossa, 2014
 - Hankearviointi, 2011
 - Raide-Jokerin kehityskäytävä - maankäytön kehittämisperiaatteet, 2011
 - Raide-Jokeripysäkkien saavutettavuuden parantamisedellytykset, 2011
 - Alustava yleissuunnitelma, 2009
 - Helsingin matelija- ja sammakkoeläinlajisto ja tärkeät matelija- ja sammakkoeläinalueet vuonna 2007
 - Pikaraitiotien työraportti ja luonnospiirustukset, 1992
 - Matkustajamääräennusteet, 1992
 - Tekninen selvitys pikaraitiotien toteuttamismahdollisuuksista, 1990
-

TIIVISTELMÄ

Raide-Jokeri on Helsingin Itäkeskuksesta Oulunkylän ja Pitäjänmäen kautta Espoon Keilaniemeen kulkeva pikaraitiotieyhteys. Raideyhteys korvaa runkobussilinjan 550:n, jonka kapasiteetti ei riitä vastaamaan kasvavaa matkakysyntää. Raide-Jokerin tekniset asemakaavat ja asemakaavamuutokset ovat pikaraitiotielinjan vaatimia katualueiden laajennuksia puistoalueille tai tonteille. Katualueiden laajennuksia on 12 kohdassa Raide-Jokerin radan varrella: Haagassa, Viikissä, Herttoniemessä, Myllypurossa ja Vartiokylässä.

Raide-Jokerin tavoitteena on kestävän liikkumisen edistäminen, seudun poikittaisen joukkoliikenteen kuljetuskapasiteetin ja palvelutason parantaminen sekä täydennysrakentamisen edistäminen. Raide-Jokerin teknisten kaavamuutosten tavoitteena on mahdollistaa Raide-Jokerin toteutus.

Raide-Jokerille on suunniteltu kaksi varikkoa, joista päävarikko sijoittuu Roihupellon metrovarikon viereen nykyiselle bussivarikkoalueelle ja sivuvarikko Laajalahteen. Roihupellon varikkotontti sisältyy Raide-Jokerin teknisiin kaavoihin. Teknisten asemakaavojen lisäksi Raide-Jokerin toteuttaminen edellyttää kaavamuutoksia myös Pitäjänmäessä, Maunulassa ja Oulunkylässä, mutta nämä osuudet sisältyvät erillisiin asemakaavoihin.

Haagassa Vihdintien kiertoliittymän (nro 1), Eliel Saarisen tiellä Loja Saarisen polun kohdalla (nro 2), Eliel Saarisen tiellä Aino Acten tien risteyksen alueella (nro 3) ja Vartiokylässä Viilarintiellä (nro 8) muutetaan kaupungin omistamaa puistoaluetta tai lähivirkistysaluetta (P, VL) katualueeksi. Helsingin kaupunki omistaa maan näillä alueilla.

Eliel Saarisen tiellä Loja Saarisen polun kohdalla koulutontti (YO/s, nro 2), Viilarintiellä Holkkien risteyksessä teollisuustontti (T, nro 9), Varikkotien risteyksessä rivitalotontti (AR, nro 10), Varikkotiellä Ratasmyllyntien risteyksessä varikkotontti (ET, nro 11), Varikkotiellä Tenniskeskuksen tontti (YU, nro 12) ja Raaseporintiellä rivitalotontti (AR, nro 12) muutetaan osin katualueeksi. Kaikki nämä tontit ovat kaupungin omistamia, osa tonteista on vuokrattu. Eliel Saarisen tien ja Nuijamiestien risteyksessä muutetaan osin katualueeksi toimistotalotonttia (KT, nro 4), joka on yksityisessä omistuksessa.

Viikintiellä ja Viilarintiellä asemakaavoitetaan aikaisemmin asemakaavoittamatonta maata katualueeksi. Näistä Viikintien ja Pihlajamäentien risteyksen kaava-alue (nro 6) on Senaattikiinteistön ja Helsingin yliopiston omistama, muuten maa (nro 7 ja 8) on kaupungin omistuksessa. Lahdenväylän ylittävällä sillalla laajennetaan maantien alueen (LT-alue) eritasoaluetta (nro 5).

Kaava on tehty kaupungin aloitteesta.

Kaupunkisuunnittelulautakunta esitti kaavaehdotuksen hyväksymistä. Kaavaehdotus oli julkisesti nähtävillä ja siitä saatiin lausunnot, muistutuksia (1 kpl). Esitetyt huomautukset kohdistuivat ympäristön arvotekijöihin ja Raide-Jokerin toteutuksen vaikutuksiin. Kaavaehdotukseen tehtiin muutoksia, jotka on esitetty yksityiskohtaisesti kaavaselostuksen viimeisessä luvussa.

ASEMAKAAVAN KUVAUS

Tavoitteet

Teknisten asemakaavojen ja asemakaavamuutosten tavoitteena on muodostaa tilavaraus pikaraitiotienä liikennöitävän joukkoliikenneyhteyden toteutumiselle ja mahdollistaa sen toiminta. Joukkoliikenneyhteyden siirtäminen raiteille luo edellytyksiä kaupunginosien täydennysrakentamisen, työpaikkojen ja palvelujen seudulliselle kehittämiselle. Täydennysrakentaminen vastaa väestönkasvun edellyttämään asuntotuotantoon.

Raide-Jokerin tekniset kaavat edesauttavat seuraavia kaupungin strategisia tavoitteita:

- Helsinkiä kehitetään raideliikenteen verkostokaupunkina
- Helsingin seudun kasvavan väestön liikkumistarpeita edistetään parantamalla joukkoliikenteen sujuvuutta ja toimivuutta
- Kävely, pyöräily ja joukkoliikenne nostetaan kilpailukykyiseksi
- Toteutetaan liikkumisen kehittämisohjelman toimenpiteitä
- Tiivistetään nykyistä kaupunkirakennetta, kaupunkirakenteen eheytyminen parantaa saavutettavuutta ja sujuvuutta
- Asuntotuotannolla vastataan kasvavan Helsingin tarpeisiin
- Esikaupungit ja asuinalueet säilyttävät vetovoimansa asukkaiden ja elinkeinoelämän toimijoiden näkökulmasta
- Energiatehokas kaupunkirakenne, kaupungin toiminta on kestävä, vaikuttava ja tehokasta
- Suomen yritysmönteisin kaupunki, uusien yritysten sijoittuminen Helsinkiin
- Vahvistetaan Helsingin kaupungin ja yliopistojen välistä yhteistyötä

Sekä Helsingin ympäristöpolitiikka että Asumisen ja maankäytön toteutusohjelma nostavat keskiöön yhdyskuntarakenteen tiivistämisen, raideverkkoon tukeutumisen sekä joukkoliikenneyhteyksien kehittämisen. Myös Helsingin kaupunginhallituksen ohjeellisena hyväksymässä liikkumisen kehittämisohjelmassa nostetaan esiin keskeisiä toimintalinjauksia.

Helsingin seudun liikennejärjestelmäsuunnitelmassa (HLJ 2015) Raide-Jokeri on ennen vuotta 2025 aloitettavien joukkoliikennehankkeiden listalla.

Mitoitus

Raide-Jokerin radan pituus on kokonaisuudessaan 25 km, joista 16 km on Helsingin puolella.

Suunnittelualan pinta-ala on 29,6 hehtaaria. Tästä katualueiden osuus on 7,7 hehtaaria ja varikkotontin (kohta 11) osuus 16,6 hehtaaria.

Loppu 5,3 hehtaaria koostuu uudelleen kaavoitettavista tonteista, joihin ei ole tehty muita muutoksia, kuin katualan laajenemisesta johtuva uusi tontin raja. Nämä jakaantuvat kohdittain seuraavasti:

- 2. Eliel Saarisen tien ja Loja Saarisen polun risteys 0,81 ha (YO/s)
- 4. Eliel Saarisen tien ja Nuijamiestentien risteys 0,48 ha (KT)
- 5. Lahdenväylän silta 0,32 ha (LT)
- 9. Viilarintien ja Holkkitien risteys 0,81 ha (T)
- 12. Varikkotien ja Raaseporintien risteys 2,61 (YU) ja 0,53 (AR)

Kaavassa ei muuteta rakennusoikeuden määrää, muutoin kuin kohdissa, joissa rakennusoikeus määräytyy e-luvulla (kohta 9. T-tontti ja kohta 11. ET-tontti). T-tontin rakennusoikeus pienenee 8 526 m²:stä 8 123 m²:een, 403 m² ja ET-tontin 83 360 m²:stä 82 989 m²:een, 371 m².

Katualueiden muutokset ja korttelialueet

Alueen lähtökohdat ja nykytilanne

Raide-Jokeri rakennetaan pääosin olemassa olevaan kaupunkiympäristöön ja olemassa oleville kaduille. Raide-Jokeri seuraa pääosin runkobussilinja 550:n nykyistä reittiä. Raide-Jokerin teknisten kaavamuutosten alueet ovat kaikki valmiiksi rakennettuja katu ympäristöjä. Katualueet on kuvattu tarkemmin esimerkiksi kohdissa liikenne ja luonnon ympäristö.

Asemakaavatilanne kullakin teknisen kaavan ja kaavamuutoksen alueella käydään läpi tarkemmin kohdassa suunnittelun lähtökohdat, asemakaavat.

Katualueet

Raide-Jokerin tekniset asemakaavat ja asemakaavamuutokset ovat puisto- ja tonttialueiden tai asemakaavoittamattomien alueiden muutoksia katualueiksi.

Kadut rakennetaan pikaraitiotien järjestelyiden vuoksi suurelta osin uudelleen ja raitiotiekiskojen sijainti vaihtelee kadun reunalta kadun keskelle.

Teknisten kaavamuutosten alueilla on molempia raitiotiekiskojen sijoitusratkaisuja. Mm. Eliel Saarisen tiellä ja Viilarintiellä pikaraitiotie kulkee ajoratojen keskellä, kun taas esimerkiksi Viikintiellä kiskot sijaitsevat ajoradan toisessa reunassa. Muutosalueita on linjan varrelta Haagasta Itäkeskukseen 12 kohdassa oheisen kartan mukaisesti. Seuraavassa on käyty läpi tarkemmin kukin katualueen laajennus karttanumeroinnin mukaisesti.

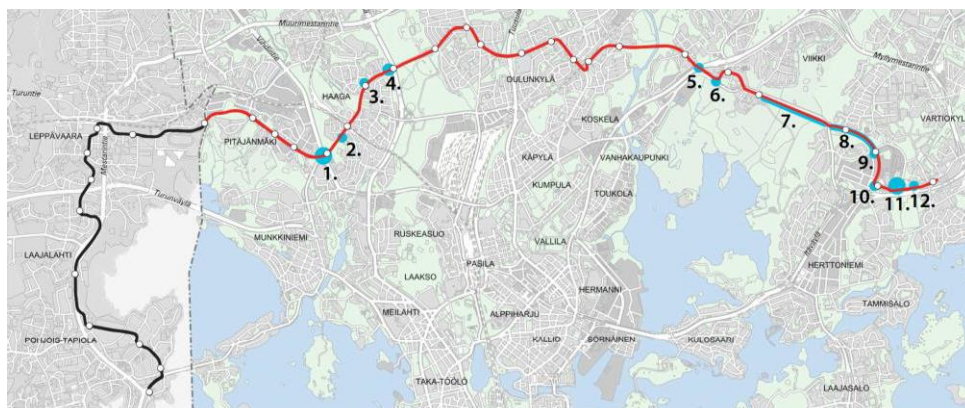

Kuvan numeroidut kohteet on käyty läpi seuraavassa kohdittain.

1. Vihdintien kiertoliittymä

Vihdintien kiertoliittymän alueella pikaraitiotie kulkee suoraan kiertoliittymän läpi. Puistoaluetta muutetaan katualueeksi kiertoliittymän sisällä. Kiertoliittymän itäpuolella on suunniteltu pikaraitiotiepysäkki ja pysäkkijärjestelyiden vuoksi Vihdintien rinnakkaiskadun liittymän sijaintia joudutaan siirtämään noin 45 metriä koilliseen. Uusi liittymä kaavoitetaan katualueeksi nykyiselle puistoalueelle. Katujärjestely on väliaikainen siihen asti, kunnes Vihdintien kaupunkibulevardin suunnitelmat tarkentuvat ja kiertoliittymän ympäröivä korttelirakenne suunnitellaan.

2. Eliel Saarisen tien ja Loja Saarisen polun risteys

Eliel Saarisen tien ja Loja Saarisen polun risteuksen kohdalla Raide-Jokerin aiheuttamat uudet katujärjestelyt ulottuvat opetus-

toimintaa palvelevien rakennusten korttelin 29007 tontin 3 puolelle. Katualue laajenee Eliel Saarisen tien ja Loja Saarisen polun risteyksestä koilliseen tontin puolelle noin puolitoista metriä.

3. Eliel Saarisen ja Aino Ackten tien risteys

Eliel Saarisen tiellä Aino Ackten tien risteyksestä Maria Jotunin tien risteykseen katualuetta laajennetaan pohjoiseen noin kahdeksan metrin leveydeltä voimassa olevaan asemakaavaan merkitylle puistoalueelle.

4. Eliel Saarisen tien ja Nuijamiestentien risteys

Eliel Saarisen tien katualue laajenee Nuijamiestentien risteyksessä etelään toimistorakennusten korttelialueen 29104 tontille 13 vaihdellen noin kolme ja puoli metriä. Nuijamiestentien katualue laajenee kiilamaisesti itään enimmillään noin kasitoista ja puoli metriä. Samalla kohdin pohjoispuolella Eliel Saarisen tien katualue laajenee Walentin Chorellin tien risteyksessä toimistorakennusten korttelialueen 29154 tontille 2 noin viisi metriä.

5. Lahdenväylän silta

Viikissä Raide-Jokeria varten on Lahdenväylän kohdalla rakennettava uusi silta, vanha silta jää jalankulun ja pyöräilyn käyttöön. Asemakaavan maantien alueella (LT) sijaitseva eritasoristeysalue (e) laajennetaan niin, että Raide-Jokerin uusi silta saadaan merkinnän alueelle. Malmin raitiotieyhteyden suunnitteluun ja yhteensovittamiseen liittyen Raide-Jokerille tarkastellaan vaihtoehtoja linjauksesta Lahdenväylän ylityksen ja Viikinkaaren välille. Vaihtoehtoinen linjaus kääntyisi Viikiportinkadulle. Tämän vuoksi eritasoristeysaluetta laajennetaan lisäksi kohti pohjoista. Muutosalue levenee kiilamaisesti pisimmillään noin 66 metriä Viikinportinkadun suuntaisesti.

6. Viikintien ja Pihlajamäentien kiertoliittymä

Viikintien ja Pihlajamäentien kiertoliittymän kohdalla katualuetta on levitettävä laajimmillaan noin kahdeksan metriä Raide-Jokerin linjauksen vuoksi Viikintien eteläpuoleiselle pellolle. Maa-alueelle laaditaan asemakaava.

7. Viikintie Latokartanon kohdalla

Raide-Jokeria varten asemakaavoitetaan Latokartanon kohdalla Viikintien eteläpuolinen maa-alue keskimäärin 15 metrin leveydeltä Koetilankujan risteyksestä Viilarintien risteykseen entisen junapenkereen paikalle. Viikintien ja Viilarintien kiertoliittymän

kohdalla voimassa olevan asemakaavan katualuetta on levitettävä suojaviheralueelle enimmillään noin kahdeksan metriä ja lähivirkistysalueelle kiilamaisesti enimmillään kaksi ja puoli metriä.

8. Viilarintie pohjoisosa

Myllypurossa Viilarintien länsipäädyn katualue on osittain asemakaavoittamaton. Katualueelle on tehtävä asemakaava ja asemakaavanmuutos Raide-Jokerin linjausta varten. Katualueelle varataan kaavassa noin 40 metrin levyinen katutila, jotta alueelle saadaan mahtumaan katupuita. Katualueen itäosassa on historiallista tykkitietä koskeva suojelumääräys.

9. Viilarintien ja Holkkitien risteys

Viilarintien ja Holkkitien risteyksessä katualuetta pitää leventää Raide-Jokerin Kauppamylyntien pysäkin järjestelyiden vuoksi teollisuus- ja varastorakennusten korttelialueelle (T) korttelin 45200 vanhan tontin 6 kohdalla kiilamaisesti Viilarintien suuntaisesti noin 70 metrin matkalla enimmillään kymmenen ja puoli metriä. Korttelin 45200 tontit 6 ja 15 yhdistetään yhdeksi tontiksi, mistä syntyy uusi tontti 17. Tontin pohjoispuolella oleva istutettava katualueen osa on muutettu kaavassa katualueeksi.

10. Viilarintie ja Varikkotien risteys

Viilarintien ja Varikkotien risteyksessä katualue laajenee korttelin 45197 tontille 3 Varikkotien suuntaisesti noin 20 metrin leveydeltä ja Viilarintien suuntaisesti keskimäärin viiden metrin leveydeltä voimassa olevaan asemakaavaan merkitylle rivitalojen tai muiden kytkettyjen rakennusten korttelialueelle (AR). Tontilla on käytöstä poistettu Helsingin kaupungin liikennelaitoksen kuljettajien taukotilarakennus.

11. Varikkotien ja Ratasmyllyntien risteys

Varikkotien ja Ratasmyllyntien risteyksessä Raide-Jokerin katujärjestelyt ulottuvat yhdyskuntateknistä huoltoa palvelevien rakennusten ja laitosten alueelle (ET), korttelin 45196 tonttien 15 ja 21 puolelle enimmillään noin seitsemän ja puoli metriä.

12. Varikkotien ja Raaseporintien risteys

Varikkotien ja Raaseporintien risteyksessä katualuetta on levennettävä Raide-Jokeria varten nykyisen asemakaavan mukaisen korttelin 45060 asuinrivitalotonttien (AR) 5 ja 6 sekä lähivirkistysalueen (VL) kohdalla. Katualue laajenee tontin puolelle kiilamaisesti leventyen länteen enimmillään noin 11,5 metriä. Lähivirkistysalueelle katujärjestelyt ulottuvat Varikkotien suuntaisesti noin

4 metrin leveydeltä kiilamaisesti kaventuen länteen. Tontille 5 osoitetaan korvaava maa-alue lähivirkistysalueen puolelta. Varikkotien katualue laajenee urheilutoimintaa palvelevien rakennusten korttelialueelle (YU), korttelin 45180 tontille 2 keskimäärin metrin verran ja Ratasmyllyntien risteuksen kohdalla noin kolme metriä.

Asuinrivitalojen korttelialue (AR)

12. Varikkotien ja Raaseporintien risteys

Korttelissa 45060 tontille 5 kaavoitetaan katualuemuutosta korvaava maa-alue (AR-merkinnällä) sen länsipuolella sijaitsevasta puistosta (VL). Tontit 5 ja 6 kaavoitetaan uudelleen olemassa olevaan tilanteeseen (AR) uusien katualuemuutoksista johtuvien tonttirajojen vuoksi, mutta nykyiseen asemakaavaan ei tonteille tehdä muita muutoksia. Rakennusala muutetaan tontinrajan muutoksen mukaisesti ja rakennusoikeuden ja pihajärjestelyiden kaavamääräykset ajantasaistetaan. Kaupunki vastaa maanvaihtoon liittyvistä sopimuksista sekä esimerkiksi tonttien aitarakenteiden uudelleenrakentamisesta melusuojauksen kannalta tai katualueiden mahdollisista putki- tai johtosiiroista Raide-Jokerin toteutuksen yhteydessä.

Urheilutoimintaa palvelevien rakennusten korttelialue (YU)

12. Varikkotien ja Ratasmyllyntien risteys

Korttelissa 45180 tontti 2 kaavoitetaan uudestaan samalla merkinnällä (YU) uuden katualuemuutoksista johtuvan tontin rajan vuoksi. Tontin rakennusala pienenee katulinjauksesta johtuen tontin etelä reunasta ja kasvaa suuruusluokaltaan yhtä paljon rakennusalan pohjoisreunasta. Korttelin 45180 tontille 2 on suunniteltu sijoitettavaksi kaasuputken paineenalennuskaappi. Nykyiseen asemakaavaan ei tehdä muita muutoksia.

Toimistorakennusten korttelialue (KT)

4. Eliel Saarisen tien ja Nuijamiestentien risteys

Korttelissa 29104 tontti 13 kaavoitetaan uudestaan samalla merkinnällä (KT) uuden katualuemuutoksista johtuvan tontin rajan vuoksi. Tontin kaventuessa länsi- ja pohjoisreunasta, myös rakennusala pienenee tontin pohjoisreunan osalta. Lisäksi ajoliittymäkiellon merkintää lyhennettiin. Nuijamiestentieltä osoitetaan tontin sisäänajo likimääräisesti. Walentin Chorellin tien, Eliel Saarisen tien ja Nuijamiestentien puoleisten korttelin rajojen muurin rakentamista koskeva kaavamääräys on poistettu. Kaavaan ei tehdä muita muutoksia.

Teollisuus- ja varastorakennusten korttelialue (T)

9. Viilarintien ja Holkkitien risteys

Korttelissa 45200 tontit 6 ja 15 yhdistetään yhdeksi tontiksi 17 samalla merkinnällä (T) uuden katualuemuutoksista johtuvan tontin rajan linjauksen yhteydessä. Samalla tontin pohjoispuolella oleva istutettava katualueen osa on muutettu katualueeksi. Nykyiseen asemakaavaan ei tehdä muita muutoksia.

Puisto (VP)

2. Eliel Saarisen tien ja Loja Saarisen polun risteys

Raide-Jokerin katujärjestelyistä johtuen Eliel Saarisen tiehen rajautuva puiston raja on linjattu selkeämmäksi. Puiston pinta-ala pienenee noin 7 m².

Maantien alue (LT)

5. Lahdenväylän silta

Viikissä Raide-Jokeria varten on Lahdenväylän kohdalla rakennettava uusi silta. Maantien alueen (LT-alue) eritasomerkintää (e) laajennetaan nykyisestä kiilamaisesti pohjoiseen Lahdenväylän ylittävää siltaa varten. Muutosalue levenee kiilamaisesti pisimmillään noin 66 metriä Viikinportinkadun suuntaisesti. Melumuurimääräys poistuu.

Yhdyskuntateknistä huoltoa palvelevien rakennusten ja laitosten alue (ET)

11. Varikkotien ja Ratasmyllyntien risteys

Korttelissa 45196 tontti 21 kaavoitetaan uudestaan samalla merkinnällä (ET) uuden katualuemuutoksista johtuvan tontin rajan vuoksi. Kaavaan lisätään rakennusalan määräykseen tarkentava teksti, joka mahdollistaa katosten ja muiden vastaavien rakennelmien rakentamisen kahdeksan metriä rakennusalan ulkopuolelle, mutta kaavaan ei tehdä muita muutoksia. Tontille on suunniteltu Raide-Jokerin varikkoa.

Opetustoimintaa palvelevien rakennusten korttelialue, jolla ympäristö säilytetään (YO/s)

2. Eliel Saarisen tien ja Loja Saarisen polun risteys

Korttelissa 29007 tontti 3 kaavoitetaan uudestaan samalla merkinnällä (YO/s) uuden katualuemuutoksista johtuvan tontin rajan

vuoksi, mutta nykyiseen asemakaavaan ei tehdä muita muutoksia.

Liikenne

Lähtökohdat ja kaavaratkaisut

Eliel Saarisen tie

Eliel Saarisen tie on paikallinen kokoojaku Vihdintien ja Isonnevankujan välillä, joukkoliikennekatu Isonnevankujan ja Aino Ackten tien välillä ja paikallinen kokoojaku Aino Ackten tien ja Nuijamiestentien välillä. Eliel Saarisen tien keskimääräinen liikennemäärä on noin 5 000 - 7 000 ajoneuvoa vuorokaudessa, joukkoliikenneosuudella määrä on paljon pienempi. Kadun nopeusrajoitus 40 km/h ja kadulla on 1+1 ajoneuvoliikenteen kaistaa. Eliel Saarisen tie on pyörätieluokaltaan pääreitti.

1. Vihdintien kiertoliittymä



Kuva Raide-Jokerin hankesuunnitelmasta.

Pitäjänmäentiellä raitiotie on sijoitettu kadun keskelle. Raitiotie kulkee Vihdintien kiertoliittymän läpi Pitäjänmäentieltä Eliel Saarisen tielle ja risteää kiertotilaa kiertävien ajoneuvojen kanssa valo-ohjatusti. Kiertoliittymään ei tehdä muita muutoksia. Kiertoliittymän itäpuolella sijaitsee pysäkkipari. Katuyhteys Vihdintien rinnakkaiskadulle siirretään pysäkin sijainnin vuoksi nykyistä idemmäksi.

2. Eliel Saarisen tien ja Loja Saarisen polun risteys

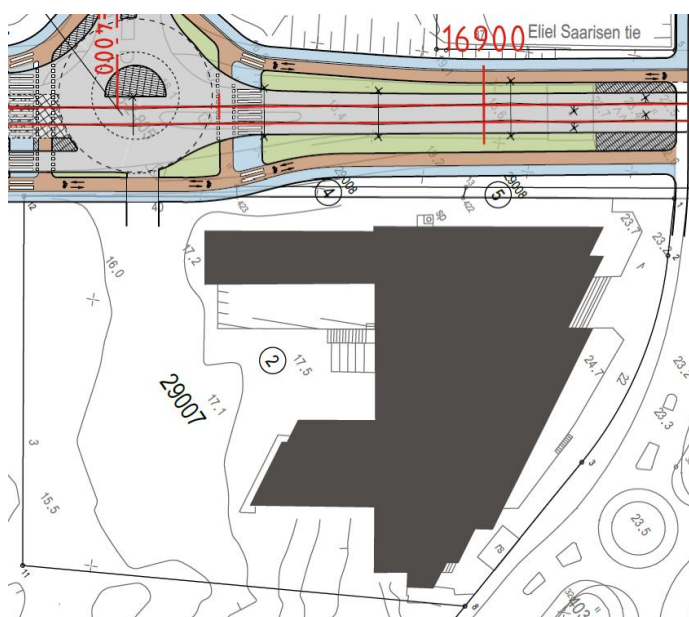

Kuva Raide-Jokerin hankesuunnitelmasta.

Eliel Saarisen tiellä, Vihdintien ja Isonnevankujan välillä, raitiotie sijoittuu kadun keskelle ajokaistojen väliin. Kadun molemmin puolin ovat kaksisuuntaiset pyörätiet ja jalkakäytävät. Isonnevankujan kiertoliittymä rakennetaan valo-ohjatuksi kolmihaaraliittymäksi. Isonnevankujan koillispuolella Eliel Saarisen tie jatkuu joukkoliikennekatuna tunnelissa Huopalahden aseman alittaen.

3. Eliel Saarisen ja Aino Ackten tien risteys

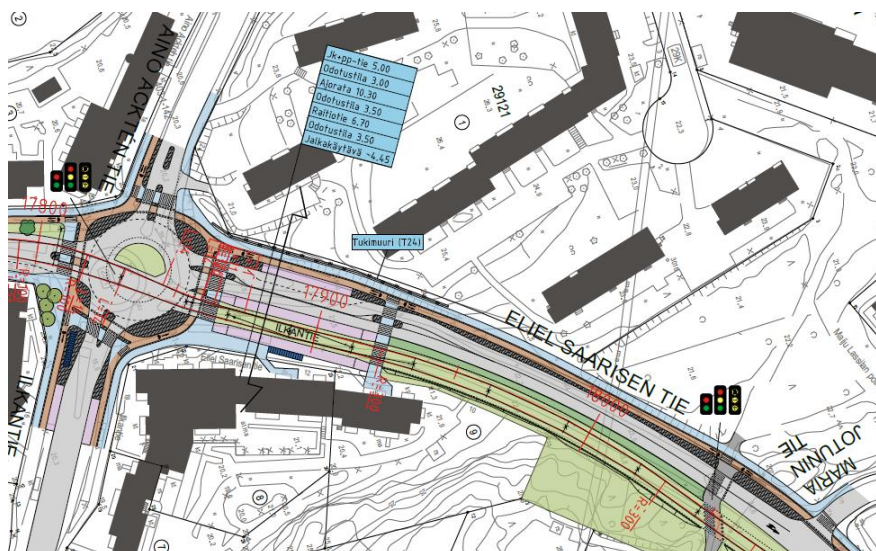

Kuva Raide-Jokerin hankesuunnitelmasta.

Tunneliosuuden ja Ilkantien välisellä osuudella raitiotie sijoittuu nykyiselle ajoradalle eikä katuun tule olennaisia muutoksia. Aino

Akten tien risteuksen kiertoliittymä rakennetaan uudelleen uuteen sijaan. Kiertoliittymän itäpuolella sijaitsee pysäkipari. Raitiotie kulkee kiertoliittymän keskeltä ja pysäkin itäpuolella raitiotie siirtyy Eliel Saarisen tien kaakkoispuolelle.

4. Eliel Saarisen tien ja Nuijamiestentien risteys

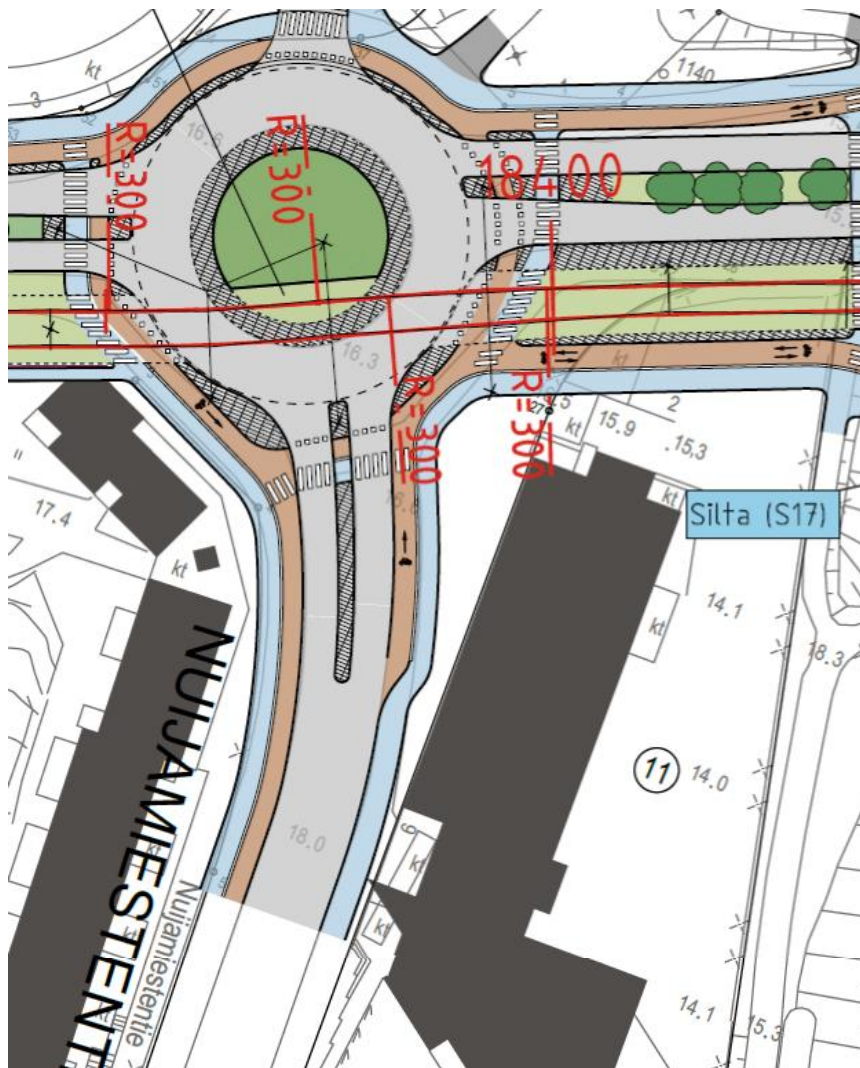

Kuva Raide-Jokerin hankesuunnitelmasta.

Nuijamiestentien kohdalle raitiotie kulkee ajoradan eteläpuolella. Nuijamiestentien risteuksen kiertoliittymä rakennetaan valo-ohjatuksi neliaaraliittymäksi. Hämeenlinnanväylän alle sijoitetaan pysäkipari.

Viikki

Viikintie on katuluokaltaan alueellinen kokoojakatu sen länsipäästä Pihlajamäntien liittymään saakka, jonka kohdalla sen luokka muuttuu pääkaduksi. Raide-Jokerin alueella Viikintien keskimääräinen liikennemäärä on noin 9 000 - 16 000 ajoneuvoa vuorokaudessa. Viikintie on 1+1-kaistainen ja sen nopeusrajoitus on 50 km/h. Saunapellonpolun ja Viilarintien välisellä osuudella

nopeusrajoitus on 60 km/h. Viikintie on Raide-Jokerin alueella osa suunniteltua pyöräilyn laatukäytävä- eli baanaverkkoa.

5. Lahdenväylän silta

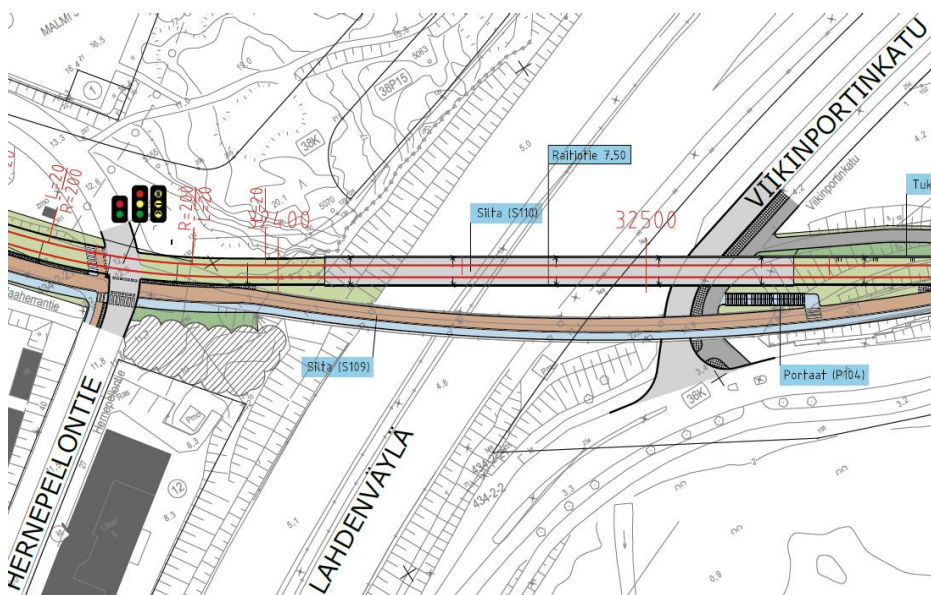

Kuva Raide-Jokerin hankesuunnitelmasta.

Raitiotie ylittää Lahdenväylän uudella sillalla ja baanayhteys on sijoitettu nykyiselle Lahdenväylän ylittävälle sillalle, jota pitkin nykytilanteessa kulkee runkolinja 550. Sillan itäpuolella raitiotie palaa nykyisen joukkoliikennekadun kohdalle ja baanayhteys siirtyy raitiotien viereen.

6. Viikintien ja Pihlajamäentien kiertoliittymä

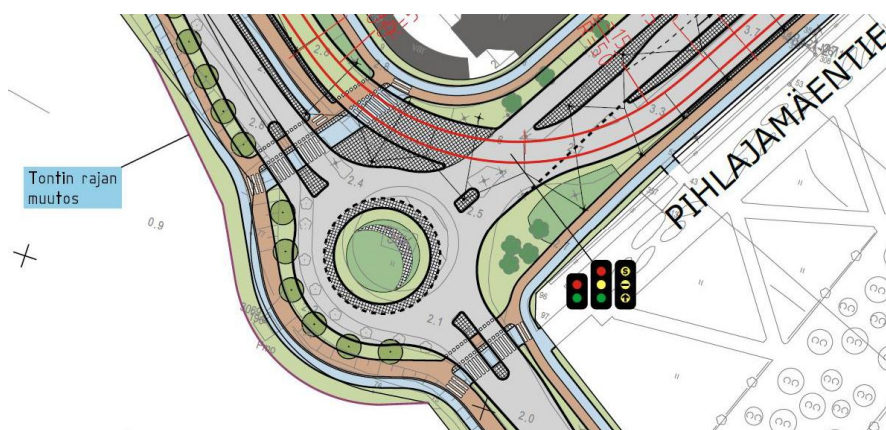

Kuva Raide-Jokerin hankesuunnitelmasta.

Raitiotie sijoitetaan nykyisen joukkoliikennekadun paikalle Viikintien ja Pihlajamäentien kiertoliittymä rakennetaan uudelleen hieman nykyisestä sijainnista ete-

lään. Autoliikenteen järjestelyt säilyvät nykyisen kaltaisina. Baanayhteys jatkuu Pihlajamäentien risteuksen jälkeen Viikintien eteläpuolella itään päin.

7. Viikintie Latokartanon kohdalla

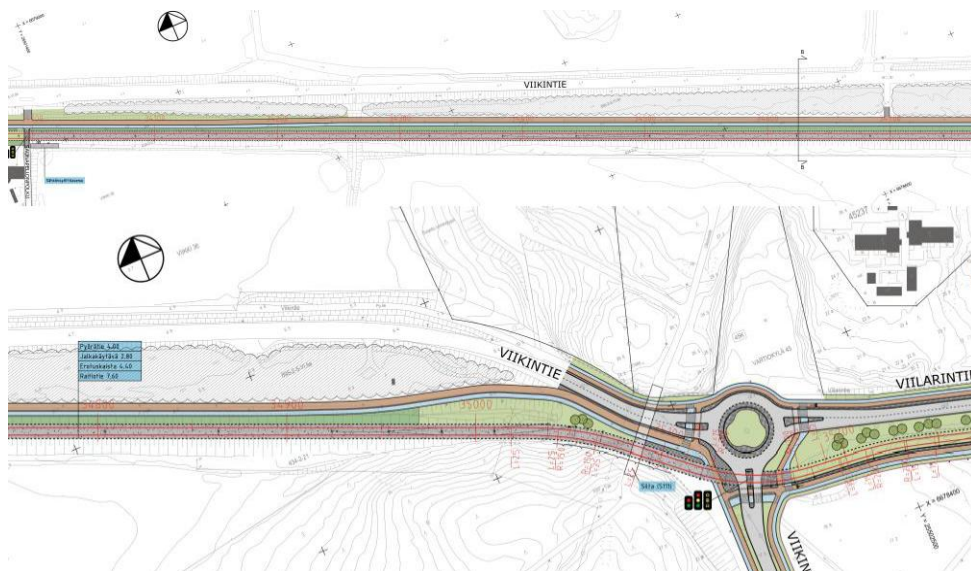

Kuvat Raide-Jokerin hankesuunnitelmasta.

Raitiotie sijoitetaan Viikintien eteläpuolelle. Baanayhteys sijoitetaan raitiotien viereen sen pohjoispuolelle. Viikintien katujärjestelyt säilyvät pääosin nykyisellään.

Viilarintie

Viilarintie on katuluokaltaan alueellinen kokoojakatu. Kadun keskimääräinen liikennemäärä on noin 7 000 - 10 000 ajoneuvoa vuorokaudessa. Varikkotien liittymän eteläpuolella Viilarintiellä kulkee yli 17 000 ajoneuvoa vuorokaudessa. Kadun nopeusrajoitus on 50 km/h ja se on 1+1-kaistainen. Viilarintie on osa suunniteltua pyöräilyn baanaverkkoa Viikintien ja Kauppamyllyntien välillä.

8. Viilarintie pohjoisosa

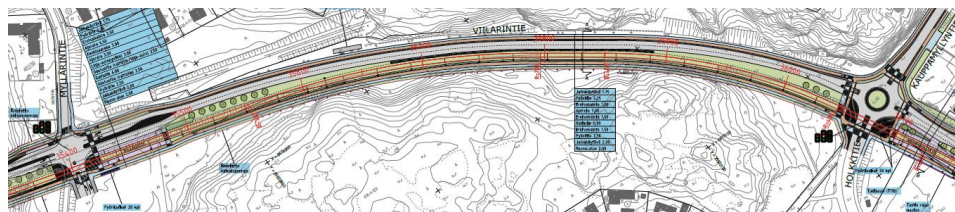

Kuva Raide-Jokerin hankesuunnitelmasta.

Raitiotie jatkuu Viikintien eteläpuolelta Viilarintien keskelle lävistäen Viikintien ja Viilarintien kiertoliittymän keskeltä. Viilarintiellä raitiotie sijoitetaan kadun keskelle. Myllärintien liittymän kohdalle

sijoitetaan pysäkkipari. Raitiotien molemmin puolin on yhdet ajo-kaistat ja kadun molemmille reunoille rakennetaan pyörätiet ja jalkakäytävät.

9. Viilarintien ja Holkkitien risteys

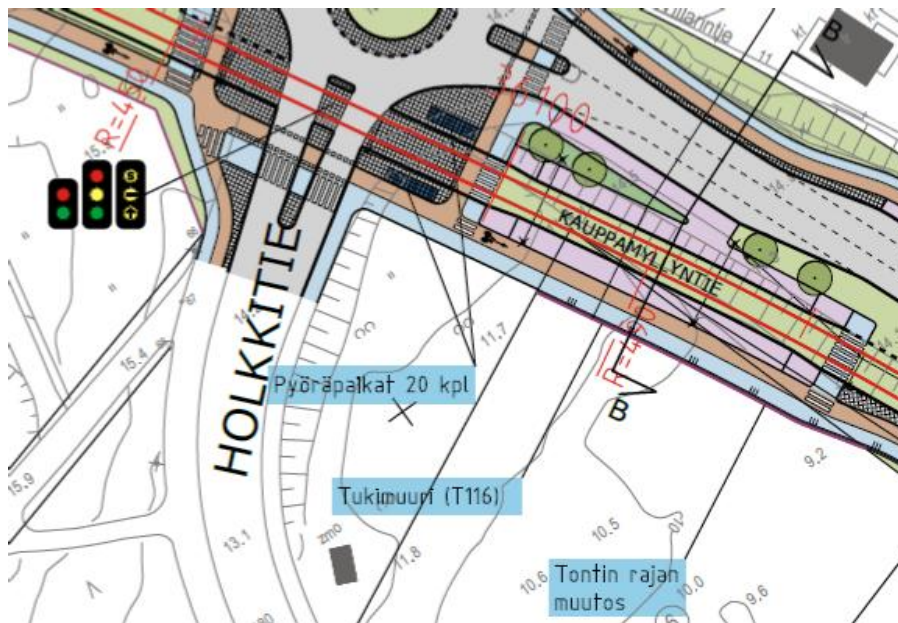

Kuva Raide-Jokerin hankesuunnitelmasta.

Viilarintien, Kauppamyllyntien ja Holkkitien kiertoliittymä rakennetaan valo-ohjatuksi nelihaaraliittymäksi. Raitiotie sijoittuu liittymän pohjoispuolella kadun keskelle. Liittymän eteläpuolelle sijoittuu pysäkkipari. Pysäkin eteläpuolella raitiotie siirtyy Viilarintien länsireunalle. Viilarintie jatkuu liittymän eteläpuolella 1+1-kaistaisena ja sen molemmille reunoille rakennetaan pyörätiet ja jalkakäytävät.

10. Viilarintie ja Varikkotien risteys

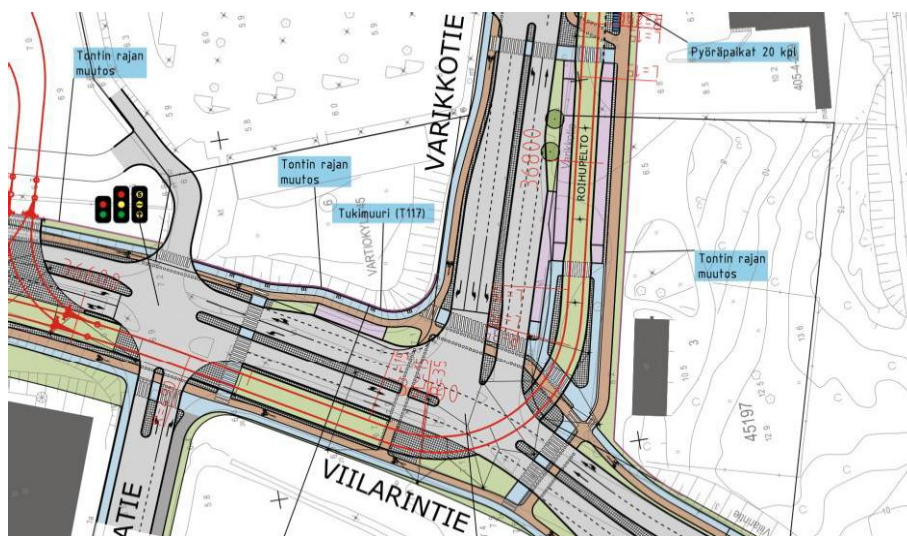

Kuva Raide-Jokerin hankesuunnitelmasta.

Viilarintien ja Varikkotien valo-ohjatun liittymän kohdalla raitiotie sijoittuu Viilarintien länsireunalle. Liittymässä raitiotie kaartuu Viilarintien ajoradan yli ja sijoittuu Varikkotiellä kadun eteläreunalle. Varikkotielle sijoittuu pysäkkipari liittymän viereen kadun länsipäähän.

Varikkotie

Varikkotie on katuluokaltaan paikallinen kokoojakatu Viilarintien ja Marjaniementien välillä. Kadun keskimääräinen liikennemäärä on noin 8 000 - 9 000 ajoneuvoa vuorokaudessa. Varikkotien nopeusrajoitus on 40 km/h ja se on 1+1-kaistainen. Varikkotien pohjoisreunalla kulkeva pyörätie on osa pyöräilyn pääverkkoa.

11. Varikkotien ja Ratasmyllyntien risteys

12. Varikkotien ja Raaseporintien risteys

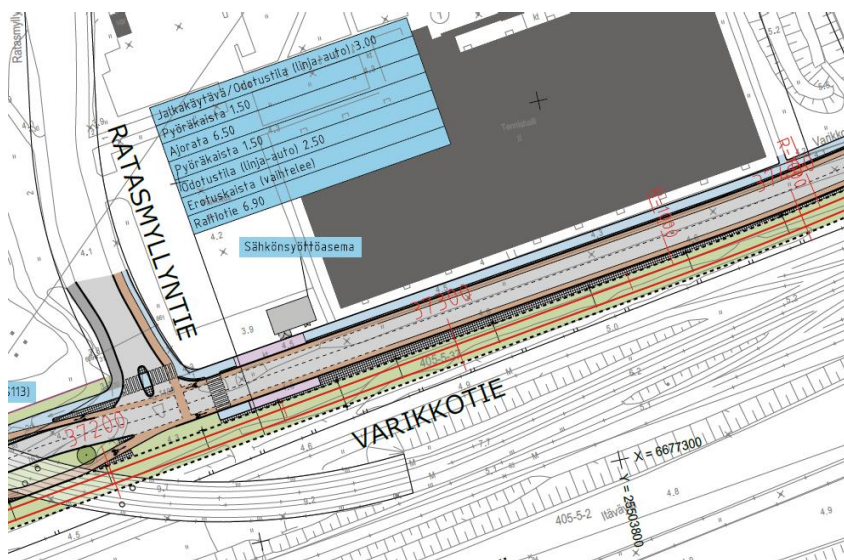
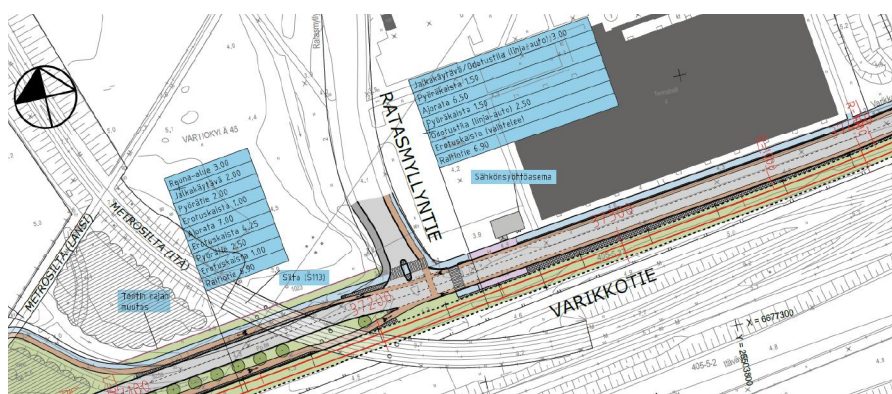

Kuvat Raide-Jokerin hankesuunnitelmasta.

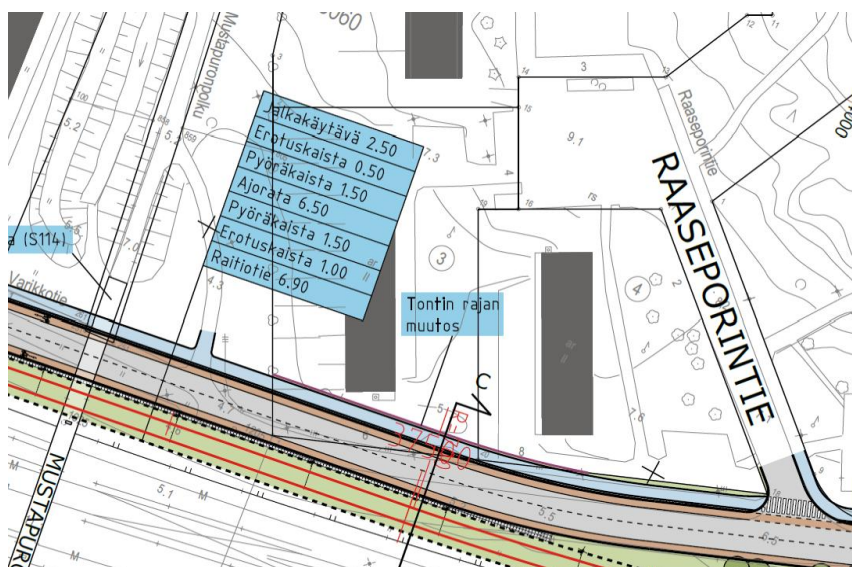

Kuva Raide-Jokerin hankesuunnitelmasta.

Varikkotiellä raitiotie sijoittuu koko matkalla kadun eteläreunalle ajoradan ja metroradan väliselle alueelle. Raitiotie alittaa läntisen metrosillan kaukiorakenteessa erillään ajoradasta. Itäisen metrosillan kohdalla raitiotie sijoittuu nykyisen ajoradan paikalle ja ajorata siirretään nykyistä pohjoisemmaksi. Ratasmyllyntien liittymän itäpuolella ajoradan linjaus siirtyy noin 2 - 3 metriä nykyistä pohjoisemmaksi, mutta kaistajärjestelyt sekä jalkakäytävät ja pyörätiet säilyvät pääosin nykyisellään.

Esteettömyys

Kaava-alueet ovat esteettömyyden kannalta pääosin normaalia aluetta. Raide-Jokerin pysäkit kulkuyhteyksineen suunnitellaan vähintään esteettömyyden perustasolle. Viikkaimmat pysäkit suunnitellaan esteettömyyden erikoistasolle. Seuraavissa kohdissa tulee kiinnittää erityistä huomiota esteettömien yhteyksien järjestämiseen:

4. Eliel Saarisen tien ja Nuijamiestentien risteys

Kohtaan liittyvät jalankulkuyhteydet Hämeenlinnanväylän pysäkeille, jotka ovat eri tasossa kuin Eliel Saarisen tie.

5. Lahdenväylän silta, sekä

6. Viikintien ja Pihlajamäentien kiertoliittymä

Kohtiin liittyvät pyöräilyn ja kävelyn yhteydet Lahdenväylän yli, joissa on merkittäviä korkeuseroja.

Luonnonympäristö

Lähtökohdat ja kaavaratkaisut

1. Vihdintien kiertoliittymä

Vihdintien kiertoliittymän keskusalue on kallioista metsäaluetta, jossa kasvaa mm. koivuja ja mäntyjä. Sen luontoarvoja ei ole aikaisemmin kartoitettu. Ympäristökeskuksen edustaja on kaavatyön aikana käynyt kartoittamassa alueen ja alueella ei todettu merkittäviä luontoarvoja. Raide-Jokerin linjaus kulkee suoraan kiertoliittymän keskusalueen läpi. Raide-Jokerin linjauksen vaatima alue muutetaan katualueeksi. Kiertoliittymän jälkeen Eliel Saarisen tiellä siirretään Vihdintien rinnakkaiskadun liittymää itään metsäiselle alueelle, jossa kasvaa mm. koivuja.

2. Eliel Saarisen tien ja Loja Saarisen polun risteys

Kaavamuutosalueella on koulutontti, joka on rakennettua, kaupunkimaista ympäristöä ja puisto (VP) joka on luonnontilaista metsää. Puistossa on kaavaan merkitty Loja Saarisen poluksi nimetty yleiselle jalankululle ja polkupyöräilylle varattu alueen osa, jolla huoltoajo on sallittu (pp/h). Ulkoilutietä ei ole rakennettu, puistossa on kulkemalla syntynyt polku. Jalkakäytävää siirretään koulutontin puolelle nurmialueelle noin yksi ja puoli metriä noin 38 metrin matkalta. Puiston luoteiskulmasta siirtyy noin seitsemän neliön kulma lähinnä ruohokasvillisuutta sisältävää reunaa katualueelle.

3. Eliel Saarisen tien ja Aino Ackten tien risteys

Risteysalueelta pohjoiseen Aino Ackten tien puolella puistoaluetta muutetaan katualueeksi. Kaavamuutosalueella on lehtipuita ja pensaita, reunassa nurmea. Puustovyöhyke muodostaa vehreän reunuksen katutilaan. Jalkakäytävää, pyörätietä ja ajorataa siirretään noin kahdeksan metriä puistoalueen puolelle.

4. Eliel Saarisen tien ja Nuijamiestentien risteys

Kaavamuutosalue on rakennettua, kaupunkimaista ympäristöä. Nuijamiestentien puolella muutosalueella on osa autokatosta ja asfalttia, Walentin Chorellin tien puolella muutosalue on nurmea. Jalkakäytäviä ja pyöräteitä siirretään tonttien puolelle keskimäärin kolme metriä Nuijamiestentien puolella ja noin viisi metriä Walentin Chorellin tien puolella.

5. Lahdenväylän silta

Lahdenväylän sillan ympäristö on moottoritiemäistä ympäristöä, jossa uusi silta rakennetaan olemassa olevan viereen, koillispuolelle.

6. Viikintien ja Pihlajamäentien kiertoliittymä

Muutosalue on asemakaavoittamatonta peltoa, jonka Viikintien reunassa kulkee syvä oja. Viikin pellot ovat kulttuurihistoriallisesti arvokkaita (Viikin opetus- ja koetila, valtakunnallisesti merkittävät rakennetut kulttuuriympäristöt RKY) ja niiden eteläpuolella on Vanhankaupunginlahden Natura-alue, (Vanhankaupunginlahden lintuvesi (FI0100062)). Asemakaavassa on määräys, ettei lintujen pesimäaikana (1.4.–31.7.) saa tehdä sellaisia rakentamistoimia, jotka haittaavat pesimälinnustoa. Kaava-alueeseen rajautuu laaja suojeltu luontotyyppi, Viikin matelija ja sammakkoeläinkohde (15/07), arvoluokka I. Kohteen rauhoitettuja eläinlajeja ovat manteri (vesilisko), rupikonna, sammakko, sisilisko ja viitasammakko (Luonnonsuojeluasetus 160/1997). Lisäksi sammakko on myös EU:n luontodirektiivin liitteen V laji (92/43/EEC) ja viitasammakko Suomessa esiintyvä luontodirektiivin liitteessä IV (a) mainittu eläinlaji. Jalkakäytävää ja pyörätietä siirretään noin kahdeksan metriä kiertoliittymässä peltoalueen puolelle, osittain luontokohteen alueelle. Pintavesistöön ja hulevesien hallintaan kohdistuvien muutosten lähtökohtana on olevien avo-ojien säilyttäminen. Uoman siirrossa ja suunnittelussa huomioidaan ojan ekologisen tilan säilyttäminen ja parantaminen.

7. Viikintie Latokartanon kohdalla

Viikintien eteläpuolella kulkee entinen rautatien maapenger, jonka alue kaavoitetaan Raide-Jokerille katualueeksi. Alue sijaitsee Viikin arvokkaalla kulttuurimaisema-alueella (Viikin opetus- ja koetila, valtakunnallisesti merkittävät rakennetut kulttuuriympäristöt RKY) ja Viikki-Kivikon vihersormella, joka on tärkeä osa alueen viher- ja virkistys- sekä ekosysteemipalveluja. Helsingin uuden yleiskaavan Kaupunkiluonto teemakartassa on aivan kaava-alueen itäreunassa pohjois-eteläsuuntaiset Kaupunkiluonnon ydinalueet ja ekologiset yhteydet sekä Metsäverkosto -merkinnät. Muutosalueella on luontaisesti metsittyntä entistä avointa kulttuurimaisema-aluetta. Nykyisellään pensainen ja puustoinen vyöhyke mahdollistaa ekologisen verkoston kytkeytyneisyyttä.

Kaava-alueen läpi kulkee pohjois-eteläsuuntaisesti Viikinoja, joka on Viikintien ja entisen ratapenkereen kohdalla rummussa tai putkitettu. Kaava-alueeseen rajautuu laaja suojeltu luontotyyppi, Viikin matelija ja sammakkoeläinkohde (15/07), arvoluokka I. Kohteen rauhoitettuja eläinlajeja ovat manteri (vesilisko), rupikonna, sammakko, sisilisko ja viitasammakko (Luonnonsuojeluasetus 160/1997). Lisäksi sammakko on myös EU:n luontodirektiivin liitteen V laji (92/43/EEC) ja viitasammakko Suomessa esiintyvä luontodirektiivin liitteessä IV (a) mainittu eläinlaji. Alueen eteläpuolella on Vanhankaupunginlahden lintuveden Natura-alue, Vanhankaupunginlahden lintuvesi (FI0100062), jonka huomioimisesta on kaavassa määräys, ettei lintujen pesimäaikana (1.4.–31.7.)

saa tehdä sellaisia rakentamistoimia, jotka haittaavat pesimälinnustoa. Muutostöiden suunnittelussa yhtenä lähtökohtana on kulttuurimaiseman avoimuuden palauttaminen, mutta toisena lähtökohtana on tärkeää säilyttää Viikin alue jatkossakin ekologisena siirtymä- ja elinympäristönä eri lajeille siten, että avointen alueiden välistä löytyy puustoisempia saarekkeitä.

Pintavesistöön ja hulevesien hallintaan kohdistuvien muutosten lähtökohtana on olevien avo-ojien säilyttäminen. Viikinojan uomaan kohdistuvien mahdollisten muutosten suunnittelussa huomioidaan ojan ekologisen tilan säilyttäminen ja parantaminen.

8. Viilarintien pohjoisosa

Kaavamuutosalue on metsäinen ja kallioinen Viilarintien lounaispuoleinen varsi, jossa on myös rautatiealuetta.

Viilarintien kohdalla kaavamuutosalueen läpi kulkee Helsingin uuden yleiskaavan Kaupunkiluonto teemakartassa eteläpuolitse, itäreunassa koilliseen kääntyen Kehitettävä metsäverkosto -merkintä. Kaavamuutosalue rajautuu Viilarintien eteläpuolella osittain Metso-kartoituskohteen (M37 Myllypuro) muut monimuotoisesti merkittävät metsäiset kalliot, jyrkänteet ja louhikot -kuvioon, kriteeriluokka II ja Metso-kohteen laajennusosiin, jotka eivät täytä Metso-kriteerejä, kriteeriluokka 0 (yhtenäisyyden kannalta tärkeä alue). Muutostöiden suunnittelussa ja toteuttamisessa huomioidaan metsäisen kallioalueen mahdollisimman koskemattomana säilyttäminen ja työmaan aikainen suojaaminen.

Alueen etelä-osassa länsipuolella on geologisesti tai geomorfologisesti arvokas kalliokouru, jäätikön sulamisvesien uurtama ns. "hiiden-kouru", joka jää muutosalueelle. Muutosalueen itäpuolella alueen reunaan rajoittuvat geologisesti tai geomorfologisesti arvokkaat kallioalue ja hiidenkimuryhmä jäävät muutosalueen ulkopuolelle.

9. Viilarintien ja Holkkitien risteys

Kaavamuutosalue sijaitsee rakentamattoman teollisuustontin alueella, joka tällä hetkellä on Holkkitienpuoleiselta osaltaan tiheää, luontaisesti syntynyttä lehtipuuvaltaista metsikköä. Katujen reunassa on nurmialuetta. Jalkakäytävää siirretään metsikkö- ja nurmialueelle.

10. Viilarintien ja Varikkotien risteys

Kaavamuutosalue on kaupungin omistamaa rivitalotontin aluetta, jossa on käytöstä poistettu kuljettajien taukotilarakennus. Tontilla on tiheää, luontaisesti syntynyttä lehtipuuvaltaista metsikköä ja hiekkapintaista piha-aluetta. Jalkakäytävää ja pyörätietä siirretään metsikköalueelle ja osittain piha-alueelle.

11. Varikkotien ja Ratasmyllyntien risteys

Kaavamuutosalue on metrovarikon käytössä olevaa yhdyskunta- teknisen huollon aluetta. Muutosalueen kasvillisuus on luontaisesti syntynyttä puustoa ja niittykasvillisuutta, metroratasillan alla on joutomaata. Jalkakäytävä ja pyörätie siirretään metrosillan kohdalla varikkotontin puolelle enimmillään noin 12 metriä.

12. Varikkotien ja Raaseporintien risteys

Kaavamuutosalueella on läntisimmässä osassa pysäköintialueen reunassa pensasistutus ja nurmialuetta, tenniskeskuksen edessä on istutettu pensasvyöhyke. Mustapuronpolun kohdalla puistoalueella on koivikkoa ja luontaisesti syntynyttä pensaikkaa ja niittykasvillisuutta. Asuinrivitalokorttelin kohdalla kaavamuutosalueella on puinen näkösuoja-aita ja tontin puutarha-alueita. Tenniskeskuksen edessä katualue siirtyy noin metrin istutusalueen puolelle. Tavoitteena on, että tontille jäävään noin puoleentoista metrin kaistaan jää vielä tila korvaaville pensasistutuksille muutoksen jälkeen.

Puiston kohdalla katualue siirtyy kiilamaisesti enintään noin neljän metrin verran. Kaistalla on joitakin koivuja.

Asuinrivitalokorttelin kohdalla jalkakäytävä ja pyörätie siirtyvät rivitalotontin puolelle puutarha-alueelle. Rivitalotontille osoitetaan korvaava tontin osa viereiseltä lähivirkistysalueelta, joka on metsäistä niittyalueita.

Ekologinen kestävyys

Lähtökohdat ja kaavaratkaisut

Nykytilanteessa ns. Bussi-Jokeri toimii Helsingin poikittaisena joukkoliikenneyhteytenä, joka on kaupunkirakenteen ekologisen kestävyuden kannalta ratkaisevassa osassa. Bussiliikenteen kuljetuskapasiteetti ei kuitenkaan enää riitä ruuhka-aikoina. Pikaraitiovaunuun saadaan mahtumaan kolminkertainen määrä matkustajia verrattuna telibussiin. Jotta poikittainen joukkoliikenne voidaan säilyttää laadukkaana joukkoliikennejärjestelmänä, on pikaraitiotie ekologisen kestävyuden kannalta parempi ratkaisu.

Raide-Jokerilla on kokonaisuutena suuri vaikutus kaupunkisuunnitteluviraston ympäristöohjelman mukaisiin tavoitteisiin. Tekniset kaavat ovat osaltaan mahdollistamassa näiden tavoitteiden toteuttamista. Raide-Jokeri vähentää autoriippuvuutta ympäristöohjelman tavoitteiden mukaisesti tarjoamalla laadukkaan poikittaisen joukkoliikenneyhteyden. Laadukas joukkoliikenneyhteys myös mahdollistaa kaupunkirakenteen tiivistämisen ja täydennysrakentamisen linjan varrella ja tämä on myös osaltaan vahvistamassa ekologisesti kestävästä kaupunkirakennetta.

Suojelukohteet

Lähtökohdat ja kaavaratkaisut

Kaavassa on mukana suojelukohteita seuraavissa kohdissa:

2. Eliel Saarisen tien ja Loja Saarisen polun risteys
Opetustoimintaa palvelevalla tontilla 29007/2 on kaavamerkintä YO/s, jossa koulurakennus ympäristöineen on suojeltava. Suojelumerkintöihin ei tehdä muutoksia.

6. Viikintien ja Pihlajamäentien kiertoliittymä

7. Viikintie Latokartanon kohdalla
Viikin opetus- ja koetilan maisemat periytyvät 1500-luvulla alkaneesta viljelystä kuninkaankartanon mailla. Kampusalue muodostaa maisemallisesti merkittävän historiallisen agraarikerrostuman kaupungistuneessa ympäristössä. Alue on valtakunnallisesti ja maakunnallisesti merkittävää kulttuuriympäristöä. Katualueen laajenemisella voidaan katsoa olevan vähäinen vaikutus maisemaan ja kaavan ei ole laitettu erityismääräyksiä tähän liittyen.

8. Viilarintie pohjoisosa
Viilarintien ja Holkkien liittymän luoteispuoleisella kalliolla, Viilarintien viereisen jyrkänteen pohjoispäädystä sijaitsee kalliokouru. "Hiidenkouru" on jäätikön sulamisvesien uurtama kouru. Geologisesti arvoltaan kouru kuuluu arvoluokkaan 1. Kaavaratkaisun myötä kouru tulee todennäköisesti jäämään katualueen alle. Viilarintien katualueen itäosassa on merkitty kaavaan historiallista tykkietä koskeva suojelumääräys.

Yhdyskuntatekninen huolto

Lähtökohdat ja kaavaratkaisu

1. Vihdintien kiertoliittymä
Alueella ei sijaitse vesihuoltolinjoja. Eliel Saarisen tiellä sijaitsee sähkö- ja tietoliikennekaapeleita. Aikaisemmalla Vihdintien rinnakkaiskadulla sijaitsee sähkö- ja tietoliikennekaapeleita. Kaapelit siirretään rakennettavan uuden kadun linjaukselle. Kadulle rakennetaan myös hulevesiviemärointi. Kaavaratkaisu ei aiheuta muita merkittäviä johtosiirtoja.

2. Eliel Saarisen tien ja Loja Saarisen polun risteys
Tontilla 29007/2 koulurakennuksen lounaispuolella sijaitsee vesihuollon runkolinjoja. Kaavaratkaisu ei aiheuta johtosiirtoja.

3. Eliel Saarisen ja Aino Ackten tien risteys

Alueella ei sijaitse vesihuoltolinjoja. Eliel Saarisen tien pohjoisreunassa sijaitsee sähkö- ja tietoliikennekaapeleita. Maanalainen jätevesitunneli alittaa Eliel Saarisen tien. Kaapelit ja niihin liittyvät kaapelikaivot siirretään pois uuden ajoradan alta.

4. Eliel Saarisen tien ja Nuijamiestentien risteys

Alueella sijaitsee vesihuollon runkolinjoja sekä sähkö- ja tietoliikennekaapeleita. Walentin Chorellin tien itäreunassa ja Pirkkolantien pohjoisreunassa sijaitsee korkeapaineinen maakaasun siirtojohto. Raitiotien ja 1000 mm runkovesijohdon risteämiskohdassa tehdään pieni siirto runkovesijohdolle. Korttelin 29104 tontilla 12 sijaitseva Helen Sähköverkko Oy:n muuntamo joudutaan siirtämään ja jatkosuunnittelussa on etsittävä muuntamolle uusi paikka.

5. Lahdenväylän silta

Alueella sijaitsee sähkö- ja tietoliikennekaapeleita sekä vesihuoltoverkoston osia. Kaapelit ja 1000/1200mm hulevesiviemäri siirretään uuden sillarakenteen alta.

6. Viikintien ja Pihlajamäentien kiertoliittymä

Alueella sijaitsee vesihuoltoverkosta sekä sekavesipumppaamo, jotka joudutaan mahdollisesti siirtämään katualueen laajennuksen myötä.

7. Viikintie Latokartanon kohdalla

Alueella sijaitsee tietoliikenne- ja sähkökaapeleita, 20 kV:n ilmajohto, vesijohdon maadoituskaapeli ja kuivatusta palvelevia avo-oja. Teknisen huollon verkoston tunneli pystykuiluineen sijaitsee alueen itäpäässä. Avo-ojia joudutaan mahdollisesti korvaamaan putkikuivatuksella sekä 20 kv:n ilmajohto muuttamaan maakaapeliksi. Karhunkaatajan alueen toteuttamisen edellyttämät teknisen huollon verkostojen lisärakentaminen tulee huomioida jatkosuunnittelussa.

8. Viilarintien pohjoisosa

Alueella sijaitsee tietoliikenne- ja sähköverkon kaapeleita, vesihuoltoverkoston osia sekä Aurora kaasunjakelu Oy:n muovinen maakaasuputki (200mm Peh). Asemakaavan toteuttaminen edellyttää vesihuoltoverkoston johtosiirtoja. Helen kaukolämpöverkko Oy tulee laajentamaan kaukolämpöverkosta alueelle. Karhunkaatajan alueen toteuttamisen edellyttämä teknisen huollon verkostojen lisärakentaminen tulee huomioida jatkosuunnittelussa.

9. Viilarintien ja Holkkitien risteys

Alueella sijaitsee tietoliikennekaapeli sekä kuivatusta palveleva avo-oja. Asemakaavan toteuttaminen edellyttää kuivatusjärjestelmän muutosta.

10. Viilarintien ja Varikkotien risteys

Alueella sijaitsee tietoliikenne- ja sähköverkon kaapeleita, vesihuoltoverkoston osia sekä kaukolämpöverkostoa. Asemakaavan toteuttaminen ei edellytä johtosiirtoja.

11. Varikkotien ja Ratasmyllyntien risteys

Alueella sijaitsee tärkeä alueellista kuivatusta palveleva hulevesiviemäri sekä tulva-allas. Lisäksi alueella sijaitsee tietoliikenne- ja energiahuollon kaapeleita sekä 110 kV ilmajohto. Asemakaavan toteuttaminen edellyttää muutoksia teknisen huollon verkostoihin.

12. Varikkotien ja Raaseporintien risteys

Alueella sijaitsee tietoliikenne- ja sähköverkon kaapeleita, vesihuoltoverkoston osia, kaukolämpöverkostoa ja 110 kV ilmajohto. Korttelin 45180 tontille 2 on suunniteltu sijoitettavaksi kaasuputken paineenalennuskaappi. Asemakaavan toteuttaminen ei edellytä johtosiirtoja.

Maaperän rakennettavuus, pohjarakentaminen ja pilaantuneisuuden kunnostaminen

Lähtökohdat ja kaavaratkaisu

Seuraavassa on käyty läpi kohta kohdalta rakennettavuus, pohjarakentaminen ja pilaantuneisuuden kunnostaminen. Kaikkia alueita koskee asemakaavassa annettu maaperän pilaantuneisuuden selvittämistä koskeva määräys: Maaperän pilaantuneisuus on selvitettävä ja tarvittaessa kunnostettava ennen rakentamiseen ryhtymistä.

1. Vihdintien kiertoliittymä

Maanpinnan korkeusasema alueella vaihtelee välillä noin +15,9 - +19,5. Kohde sijaitsee pääosin kallio- ja kitkamaa-alueella. Pitäjänmäen kiertoliittymän itäosaan ulottuu täytealue, joka on tehty saven päälle. Raitiotielinja perustetaan alueella pääosin kantavan pohjamaan varaan. Alueen itäosassa perustamistapa selvitetään jatkosuunnittelun yhteydessä. Alueen itäosaan suunnitellun, etelästä tulevan uuden katuyhteyden kohdalta ei ole pohjatutkimustietoa. Maaperäkartan perusteella katu perustetaan kantavan pohjamaan varaan ilman pohjanvahvistustoimenpiteitä. Maaperäolosuhteet eivät vaikuta raitiotien ja siihen liittyvän teknisen kaavamuutoksen toteutettavuuteen.

Alueelta ei ole tiedossa varsinaista maaperää pilaavaa toimintaa. Alue on ollut vilkkaan liikenteen vaikutuspiirissä pitkään, joten on mahdollista, että alueelle on kulkeutunut haitta-aineita. Eliel Saari-sen tien eteläpuolella on laaja täyttöalue. Maaperän mahdolliset

haitta-aineet eivät estä alueen käyttöä raideliikennealueena. Mikäli alueelta poistetaan maa-aineksia rakentamisen yhteydessä, on syytä varmistua massojen sopivasta sijoituspaikasta.

2. Eliel Saarisen tien ja Loja Saarisen polun risteys

Pohjatutkimusten perusteella kiertoliittymän kohdalle on tehty massanvaihto louheesta rakentamisen aikana. Kiertoliittymän lounaispuolella on täytteen alla savikerros, jonka paksuus on noin 3,5 m. Savialueen laajuus tulee selvittää tarkemmin jatkosuunnittelun yhteydessä, jonka jälkeen voidaan määritellä tarkemmin raitiotien perustamistapa. Katualueen kaakkoisreunassa oleva tontti sijaitsee osittain kitkamaa-alueella ja osittain turpeen peittämällä savialueella. Tontilla on koulurakennus, joka on perustettu maaperäolosuhteiden perusteella maan tai kallion varaan. Maaperäolosuhteilla ei ole vaikutusta teknisen kaavamuutoksen toteuttavuuteen.

Alueelta ei ole tiedossa toimintaa, mikä olisi voinut aiheuttaa maaperän pilaantumista.

3. Eliel Saarisen ja Aino Ackten tien risteys

Maanpinnan korkeusasema alueella vaihtelee välillä noin +19,9 - 26,0. Kohde sijaitsee kallio- ja kitkamaa-alueella. Raidelinja perustetaan maanvaraisesti. Maaperä olosuhteet eivät vaikuta raidejokerin ja siihen liittyvän teknisen kaavamuutoksen toteuttavuuteen.

Alueelta ei ole tiedossa toimintaa, mikä olisi voinut aiheuttaa maaperän pilaantumista.

4. Eliel Saarisen tien ja Nuijamiestentien risteys

Maanpinnan korkeusasema alueella vaihtelee välillä noin +15,3 - 17,2. Kohteen länsi-puolella on kiertoliittymä, joka on toteutettu noin 8 m paksun savipatjan päälle. Savi ohenee itään päin mentäessä. Teknisen kaavamuutoksen alueella savea ei ole havaittu. Katualueen pohjoisreunasta ei ole pohjatutkimustietoa. Kohteen eteläpuolella sijaitseva tontti on osittain savi- ja osittain kitkamaa-alueella. Saven paksuus tontilla vaihtelee välillä noin 0 - 6 m. Tontilla sijaitsee liikerakennus, jonka perustamistavasta ei ole tietoa. Maaperäolosuhteet eivät rajoita raitiotien ja siihen liittyvän teknisen kaavamuutoksen toteuttamista.

Walentin Chorellin tien ja Eliel Saarisen tien liittymän luoteispuolella on sijainnut huoltoasema, jonka tontin maaperä on kunnostettu vuosina 2012–13 kadun ja liiketontin esirakentamisen yhteydessä. Pilaantunutta maata on jäänyt Eliel Saarisen katualueen alle. Maaperän pilaantuneisuus on otettava huomioon rakennustöiden yhteydessä.

5. Lahdenväylän silta

Maanpinnan korkeusasema alueella vaihtelee välillä noin +3,4 - +15,0. Korkein kohta sijaitsee Lahdenväylän pohjoispuolella, kalliorinteessä. Lahdenväylän yli suunnitellun sillan pohjoisosassa sijoituu kallio- ja kitkamaa-alueelle. Niitä osin sillan tukirakenteet perustetaan maan- tai kallion varaisesti. Sillan eteläpää ulottuu savialueelle, missä silta perustetaan paaluilla kantavan pohjamaan varaan.

Mahdollisen itään suuntautuvan haaran kohdalle ulottuu ohut savikerros. Tällä kohdalla raitiotie perustetaan massanvaihdon välityksellä kantavan pohjamaan varaan. Maaperäolosuhteet eivät rajoita teknisen kaavamuutoksen toteuttamista.

Alue on ollut vilkkaan liikenteen vaikutuspiirissä pitkään, joten on mahdollista, että alueelle on kulkeutunut haitta-aineita. Viikinportin alueella on tonteilta kunnostettu jätetäyttöä. Alueelle on jäänyt haitta-aineita maaperään. Viikinportin alueella toimii myös polttonesteiden jakeluasema. Maaperän mahdolliset haitta-aineet eivät estä alueen käyttöä raideliikennealueena. Jatkosuunnittelu ja toteutus edellyttävät maaperän pilaantuneisuuden ja tehtyjen kunnostusten huomioon ottamista.

6. Viikintien ja Pihlajamäentien kiertoliittymä

Maanpinnan korkeusasema alueella vaihtelee välillä noin +0,9 (pelto) - +2,7. Risteys sijaitsee savialueella. Saven paksuus alueella vaihtelee välillä noin 10 - 15 metriä. Kevyenliikenteenväylän siirtäminen lounaaseen päin edellyttää pohjanvahvistustoimenpiteitä. Maaperäolosuhteet eivät rajoita teknisen kaavamuutoksen toteuttamista.

Viikinportin alueella tonteilta on kunnostettu jätetäyttöä. Alueelle on jäänyt haitta-aineita maaperään. Viikinportin alueella toimii myös polttonesteiden jakeluasema. Maaperän mahdolliset haitta-aineet eivät estä alueen käyttöä raideliikennealueena. Jatkosuunnittelu ja toteutus edellyttävät maaperän pilaantuneisuuden ja tehtyjen kunnostusten huomioon ottamista.

7. Viikintie Latokartanon kohdalla

Maanpinnan korkeusasema alueella vaihtelee välillä noin +2,0 (pelto) - 19,0 (kaava-muutoksen itäosa). Kohde sijaitsee suurimmalta osin savialueella. Saven paksuus vaihtelee välillä noin 0 - 10 m. Viikintien eteläpuolella sijaitseva vanha junapenger on rakennettu osittain saven päälle. Rata on toiminut mm. Herttoniemen öljysataman sekä metrovarikon raideyhteytenä. Pikaraitiotie on tarkoitus perustaa vanhan penkereen varaan siten, että pengertä madalletaan tarvittavan leveyden saavuttamiseksi (kaksi raidetta). Jatkosuunnittelussa tulee varmistua siitä, että madallettu pengeri täyttää raitiotien edellyttämät kantavuusvaatimukset.

Alueella on kunnostettu peltomaa-aluetta nykyisen eläinsairaalan alueelta. Pysyviä torjunta-aineita mahdollisesti sisältävä peltomaa ei edellytä kunnostamista raideliikenteen tarpeisiin.

8. Viilarintien pohjoisosa

Maanpinnan korkeusasema alueella vaihtelee välillä noin +15 - +26. Viilarintie välillä Viikintie - Kauppamylyntie sijaitsee pääosin kallio- ja kitkamaa-alueella. Tällä osuudella raitiotielinja perustetaan pääosin maanvaraisesti. Noin 100 m ennen näiden katujen risteystä alkaa hiekkapeitteinen savialue joka saattaa edellyttää pohjanvahvistustoimenpiteitä riippuen raidelinjauksen lopullisesta sijainnista.

Alueelta ei ole tiedossa toimintaa, mikä olisi voinut aiheuttaa maaperän pilaantumista.

9. Viilarintien ja Holkkitien risteys

Maanpinnan korkeusasema tontilla vaihtelee välillä noin +8,5 - 11,4. Maanpintaa on korotettu noin 0 - 2 m vuoden 1944 tilanteeseen verrattuna tontin eteläosassa. Maanpinnassa on hiekkakerros, jonka alapuolella on ohut savikerros. Saven alapuolella esiintyy paikoin löyhää hietakerrostumaa. Raidelinjauksen jatkosuunnittelussa tulee varautua pohjanvahvistustoimenpiteisiin.

Alue liittyy Roihupellon teollisuusalueeseen, jolla on harjoitettu mahdollisesti maata pilaavaa toimintaa. Alueella on aiemmin toiminut Holkkitien varressa mm. puutavaran kyllästämö, joka on aiheuttanut merkittävää maaperän pilaantumista. Holkkitien tontteja ja mm. Viilarintien katualuetta on kunnostettu. Viilarintien itäpuolella sijaitsee varikko ja polttonesteen jakelupiste. Jatko-suunnittelu ja toteutus edellyttävät maaperän pilaantuneisuuden ja tehtyjen kunnostusten huomioon ottamista.

10. Viilarintien ja Varikkotien risteys

Maanpinnan korkeusasema alueella vaihtelee välillä noin +6,5 - +8,2. Kohde on suurimmalta osin savialueella, mutta sen itäosaan ulottuu kitkamaa-alue. Saven paksuus alueella vaihtelee välillä noin 0 - 7 m. Raitiotie perustetaan alueella osittain massanvaihdon välityksellä kantavan pohjamaan varaan ja osittain paalulataalle.

Alue liittyy Roihupellon teollisuusalueeseen, jolla on harjoitettu mahdollisesti maata pilaavaa toimintaa. Varikkotie 2:n alueella (Lanterna) on kunnostettu maaperää. Jatkosuunnittelu ja toteutus edellyttävät maaperän pilaantuneisuuden ja tehtyjen kunnostusten huomioon ottamista.

11. Varikkotien ja Ratasmyllyntien risteys

Maanpinnan korkeusasema Varikkotien ja Ratasmyllyntien risteuksen länsipuolella vaihtelee välillä noin +2,7 - 5,0. Kohteen yli menee Itäkeskuksesta päin metrovarikolle suuntautuva silta. Kohteen länsipuolella sijaitsee vastaavasti lännestä päin metrovarikolle johtava silta. Kohde sijaitsee savialueella. Saven paksuus alueella vaihtelee välillä noin 4 - 9 metriä. Pohjaveden painetaso on alueella paikoin maanpinnan tason yläpuolella. Raitiotie rakennetaan alueella joko paalulaatalle tai betonikaukaloon metrovarikon siltojen alittamiseksi. Jatkosuunnittelussa tulee kiinnittää erityistä huomiota metrosiltojen pilareiden perustusten vakavuuteen sekä pohjaveden paineellisuuteen.

Maanpinnan korkeusasema Roihupellon varikon tontilla vaihtelee välillä noin +3,3 - +17,3. Alavin kohta sijaitsee Ratasmyllyntien ja Varikkotien risteuksen tuntumassa. Korkein kohta on metron varikkoalueen pohjoisosassa, Ratasmyllyntien ja Kauppamylyntien risteuksen tuntumassa. Metron varikkoalueen pohjoisosassa maanpintaa on leikattu varikkoalueen rakentamisvaiheessa paikoin noin 0 - 7 metriä. Alavammilla alueilla maanpintaa on korotettu noin 0 - 3 metriä. Alueen pohjatutkimuksista suurin osa on ajalta ennen metro- ja linja-autovarikoita. Alueen pohjoisosassa sijaitsee kalliomäki, jonka ympäristössä maaperä on pääosin kitkamaavoittoista. Suurella osalla aluetta maanpinnassa on ohut savikerros, jonka alla on verrattain löyhä hiekkakerros. Alueen länsiosassa savikerrosta peittää paikoin myös ohut hiekkakerros. Etelään päin mentäessä savikerroksen paksuus kasvaa. Saven paksuus alueella vaihtelee välillä noin 0 - 9 metriä. Osa alueesta on täytemaakerrosten peittämää. Maapeitteen paksuus alueella vaihtelee välillä noin 0 - 21 metriä. On viitteitä siitä, että metron varikkoalueelle johtavat penkereet olisi perustettu puupaaluilla kantavan pohjamaan varaan. Näin ollen on huolehdittava siitä, että mahdollisia pohjavedenpinnan alapuolelle ulottuvia rakennuskaivantoja tehtäessä laaditaan pohjaveden hallintasuunnitelma. Pohjaveden pinnan korkeusasema alueen eteläosassa on aikavälillä 28.9.2010 - 11.3.2016 vaihdellut rajoissa noin +3,4 - +4,2.

Alue liittyy Roihupellon teollisuus- ja varikkoalueeseen. Alueen maaperää on osittain tutkittu ja kunnostettu. Maaperän pilaantuneisuus ja tehdyt kunnostukset tulee ottaa huomioon jatkosuunnittelussa ja toteutuksessa.

12. Varikkotien ja Raaseporintien risteys

Maanpinnan korkeusasema Myllypuron Tenniskeskuksen alueella vaihtelee välillä noin +3,5 - +8,3. Maanpinta viettää loivasti pohjoisesta etelään. Kohde sijaitsee pääosin savialueella. Tontin pohjoisosassa on myös kitkamaa-alueita. Saven paksuus tontilla

vaihtelee välillä noin 0 - 14 m. Koska raitiotien pohjarakennet-kaisuissa pyritään painumattomaan rakenteeseen, perustetaan se tällä kohdalla paalulaatalle.

Alue liittyy Roihupellon teollisuus- ja varikkoalueeseen. Alueen maaperää on osittain tutkittu ja kunnostettu. Maaperän pilaantuneisuus ja tehdyt kunnostukset tulee ottaa huomioon jatkosuunnittelussa ja toteutuksessa.

Maanpinnan korkeusasema Raaseporintien asuinrivitalotonteilla vaihtelee välillä noin +4,0 - +7,0. Kohde sijaitsee savialueella. Saven paksuus vaihtelee välillä noin 0 - 8 metriä.

Alueelta ei ole tiedossa maaperä mahdollisesti pilannutta toimintaa. Koska alue on teollisuuden ja liikenteen käytössä pitkään olleen alueen vaikutuspiirissä, tulee maaperän pilaantuneisuusmahdollisuus ottaa huomioon jatkosuunnittelussa ja toteutuksessa.

Ympäristöhäiriöt

Melu

Raitioliikenne aiheuttaa jonkin verran ääntä. Uusi vaunukalusto on kuitenkin yleensä hiljaista ja rata toteutetaan siten, että ääntä syntyy mahdollisimman vähän. Kun rata on vilkasliikenteisen kadun vieressä tai keskellä, on raitiovaunujen melun vaikutus keskiäänitasoon yleensä pieni.

Raitiovaunu voi aiheuttaa kaarrekirskuntaa tiukoissa kaarteissa. Asia on otettu huomioon suunnittelussa käyttämällä mahdollisimman loivia kaarteita. Vaihderistikot voivat myös aiheuttaa melua. Raide-Jokerin vaihteet sijaitsevat pysäkkien läheisyydessä, missä nopeudet on alhaisia. Normaalissa liikenteessä Raide-Jokerin vaihteista ei aiheudu merkittävää melua. Myös kaarteista johtuva lisämelu on korkeintaan vähäistä.

Tarpeettoman raskaiden meluntorjuntajärjestelyjen välttämiseksi on jatkossa tarpeen kehittää pikaraitioteistä aiheutuvan melun arviointia. Nykyinen Helsingin raitioteillä tehtyihin mittauksiin perustuva laskentamenetelmä todennäköisesti yliarvioi merkittävästi pikaraitiotien meluvaikutuksia. Tästä huolimatta Raide-Jokerin arvioidut meluhaitat voidaan torjua kohtuullisilla toimenpiteillä, eikä erityisille määräyksille ole katsottu olevan tarvetta tässä kaavassa.

Runkomelu ja tärinä

Suomessa ei toistaiseksi ole virallisia ohje- tai raja-arvoja runkomelulle ja liikennetärinälle, mutta suunnittelun tavoitearvoina voidaan käyttää VTT:n esittämiä suosituksia.

Kaavassa on annettu raitiotien suunnittelua koskeva määräys, jolla pyritään varmistamaan, ettei raitiotieliikenteestä tulevaisuudessa aiheudu sen lähiympäristön rakennuksiin merkittävää runkomelu- tai tärinähaittaa. Raitiotieliikenteen aiheuttaman runkomelun tai tärinän torjuntatarvetta ja laajuutta arvioitaessa tulee ottaa huomioon raitiotien ympäristössä olevan nykyisen rakennuskannan lisäksi myös tuleva yleiskaavan mahdollistama rakentaminen radan läheisyyteen.

Pelastusturvallisuus

Lähtökohdat ja kaavaratkaisut

Raitiotien pelastusturvallisuus on huomioitu suunnittelussa. Liikennöinti perustuu kaksisuuntaisiin vaunuihin, joissa on ovet kummallakin puolella, ja ajoon näköhavainnolla. Vaunujen evakuointi voidaan siten pääsääntöisesti järjestää viereiselle raiteelle. Radan ja jatkuvien kiinteiden esteiden väliin on lisäksi varattu tila suistuneen vaunun tunkkaamiselle.

Rata sijaitsee pääosin kadun keskellä tai sellaisella etäisyydellä kadun reunasta, että ajolangat eivät rajoita nostopaikkojen järjestämistä viereisille rakennuksille.

Raitiotien päällysrakenne voidaan toteuttaa pelastusajoneuvojen ajoon soveltuvana niiltä osin kuin se on perusteltua pelastusturvallisuuden järjestämiseksi.

Pelastusturvallisuuteen liittyy erityisiä näkökohtia seuraavissa kohdissa:

4. Eliel Saarisen tien ja Nuijamiestentien risteys

Radan eteläpuolella mahdolliset nostopaikat voidaan järjestää jalakäytävälle ja pyörätielle.

5. Lahdenväylän silta

Sillalla vaunujen evakuointi perustuu viereiseen raiteeseen. Raiteiden ja sillan kaiteiden väliin on varattu tunkkaustila.

6. Viikintien ja Pihlajamäentien kiertoliittymä

Radan eteläpuolella mahdolliset nostopaikat voidaan järjestää jalkakäytävälle, pyörätielle ja istutuskaistalle.

10. Viilarintien ja Varikkotien risteys

Varikkotien eteläpuolelle mahdolliset nostopaikat voidaan järjestää jalkakäytävälle ja pyörätielle.

Nimistö

Asemakaavassa ei esitetä uutta nimistöä. Käytetyt pysäkkien nimet ovat hankesuunnitelman työnimiä, joita ei ole käsitelty nimistötoimikunnassa. Lopulliset pysäkkien nimet päätetään myöhemmin osana linjan suunnittelua. Asukasvuorovaikutuksessa on kerätty toiveita pysäkkien nimiksi.

Vaikutukset

Teknisten kaavojen vaikutukset liittyvät kiinteästi Raide-Jokerin kokonaisvaikutuksiin. Tästä syystä vaikutuksia on perusteltua arvioida pääosin hankkeen vaikutusten kautta.

Yhdyskuntataloudelliset vaikutukset

Raide-Jokerin rakentamiskustannukset ovat hankesuunnitelman mukaan 275 miljoonaa euroa (MAKU-indeksi 110,6, huhtikuu 2015). Rakentamisen kustannusarvio sisältää sekä raitiotien infrastruktuurin rakentamisen että raitiotien edellyttämät muutokset katu ympäristöön. Helsingin kaupungin arvioitu osuus rakentamiskustannuksista on 178,5 miljoonaa euroa. Hankkeen toteuttamisen edellytyksenä on 30 % valtion tuki, jolloin Helsingin maksuosuudeksi jäisi 125 miljoonaa euroa.

Hankesuunnitelmaan sisältyy lisäksi sellaisia katu ympäristön muutoksia, jotka eivät aiheudu raitiotien rakentamisesta, mutta on ollut suunnitelmien yhteensovittamiseksi välttämätöntä suunnitella Raide-Jokerin yhteydessä. Näiden muutosten yhteenlasketut kustannukset ovat noin 10 miljoonaa euroa. Kustannuksista arviolta korkeintaan puolet muodostuu sellaisista suunnitteilla olevista hankkeista, jotka on yhteensovittamisen takia välttämätöntä toteuttaa ennen Raide-Jokerin rakentamista. Suurimmat yksittäiset kohteet Helsingissä ovat raitiotien rinnalla kulkeva pyöräilyn baa-nayhteys Oulunkylä - Viikki (2,3 milj. €) ja Käskynhaltijantien ympäristön täydennysrakentamisen edellyttämät muutokset kadun poikkileikkaukseen (1,5 milj. €).

Kaupunkitaloudellisessa arvioinnissa on arvioitu Raide-Jokerin vaikutuksia suhteessa valmisteilla olevan yleiskaavan mahdollistamaan rakentamispotentiaaliin. Arvioinnin perusteella hankkeella on 30 vuoden aikana (nykyarvotettuna) maan myynti- ja vuokra- tuottoihin sekä maankäyttösopimuskorvauksiin vaikutus, joka kattaa raitiotien rakentamiskustannukset, mikäli hankkeeseen saadaan 30 % suuruinen valtion rahoitusosuus. Tämä perustuu erityisesti arvioon nopeammin toteutuvasta rakentamisvolyymistä.

Vaikutukset yhdyskuntarakenteeseen ja rakennettuun ympäristöön

Raide-Jokeri tukee yhdyskuntarakenteen tiivistymistä raideliikenteeseen perustuen ja kaupunginosien keskusten vahvistumista poikittaisten ja säteittäisten liikenneyhteyksien solmukohdissa.

Vaikutukset luontoon ja maisemaan

Raide-Jokerin vaikutukset luontokohteisiin ja ympäristöön ovat hankesuunnitelmassa tehdyn arvioinnin perusteella pääosin vähäisiä tai ne voidaan estää huolellisella jatkosuunnittelulla. Asemakaavan alueella erityistä huomiota rakentamisen aikana vaativat kohdat 6. Viikintien ja Pihlajamäentien kiertoliittymä ja 7. Viikintie Latokartanon kohdalla, jotka sijaitsevat Vanhankaupunginlahden lintuveden Natura-alueen läheisyydessä.

Raide-Jokeri sijoittuu pääasiassa tiiviin kaupunkirakenteen keskelle tai sen laidalle. Merkittävimmät luonnonmaisema-alueet ovat Viikin viljelymaisema, Vantaanjoen laakso, Keskuspuiston viheralue sekä Laajalahden suojelualueet. Kulttuurihistoriallisesti ja maisemallisesti merkittäviä alueita ovat edellä mainittujen lisäksi Maunulan ja Pirkkolan asuinalueet, I maailmansodan aikainen linnoitealue Pajamäessä sekä Otaniemen kampusalue.

Hankkeella ei ole merkittäviä haitallisia maisemavaikutuksia edellä mainittuihin arvokohteisiin. Raitiotiellä ja sen rakenteilla on kuitenkin paikallista vaikutusta kaupunkikuvaan ja maisemaan koko hankealueella.

Vaikutukset liikenteen ja teknisen huollon järjestämiseen

Raide-Jokeri parantaa hankearvioinnin perusteella joukkoliikenteen palvelutasoa, lisää joukkoliikenteen käyttöä ja vähentää autoliikennettä. Näiden muutosten yhteisvaikutus parantaa liikennejärjestelmän toimivuutta. Vuoden 2025 ennustetilanteessa Raide-Jokeri lisää joukkoliikenteen käyttöä noin 4200 päivittäisellä matkalla, joista 1900 siirtyy henkilöautoista.

Raide-Jokerin hankesuunnitelmassa tehtyjen simulointien perusteella Raide-Jokerilla ei ole merkittävää vaikutusta autoliikenteen toimivuuteen Vihdintien kiertoliittymässä, joka oli ainoa tarkastelluissa kriittiseksi arvioitu kohta.

Raide-Jokerin sähkönsyöttöasemat edellyttävät kytkentää sähköverkkoon. Raide-Jokeri edellyttää uusia raitiovaunuvarikoita, joista Roihupellon varikko liittyy kohtaan 10. Viilarintien ja Varikkotien risteys.

Raide-Jokerin vaikutukset pinta- ja pohjavesiin ovat hankesuunnitelmassa tehdyn arvioinnin perusteella pääosin vähäisiä tai ne voidaan estää huolellisella jatkosuunnittelulla. Raitioradan kuivaus järjestetään muun katu ympäristön kuivaamisen yhteyteen aina kun mahdollista. Suljetun ratarakenteen osuuksilla, esimerkiksi asfaltti- tai betonilaattapintaosuuksilla, pintavedet ohjataan kaivoihin ja viemäriverkostoon. Avoimen pintarakenteen osuuksilla, esimerkiksi nurmirataosuuksilla, pintavedet imeytyvät radan rakenteisiin ja maaperään. Vedet ohjataan radan rakenteista pois luiskaamalla vettä läpäisemättömät rakennekerrokset ja rakentamalla tarvittaessa salaojia.

Pohjavesialueita ei linjauksen varrella ole. Raitiotien rakentamisella ja liikennöinnillä ei ole vaikutusta pohjavesien tasoon, virtauksiin ja laatuun.

Vaikutukset kaupunkikuvaan ja kulttuuriperintöön

Raitiotien suunnittelussa keskeisenä tavoitteena on ollut sopivuus kaupunkiympäristöön. Raitiotien sallittu nopeus, rakenne ja pintamateriaali on valittu kulloisenkin ympäristön mukaan. Radalle on esitetty monin paikoin nurmipinta ja suunnittelussa on huomioitu myös muut mahdollisuudet lisätä kaupunkivihreää.

Esimerkiksi ratasähköjärjestelmän laitteet ja rakennelmat, kuten virroitinpylväät, ajolangat ja sähkönsyöttöasemat muuttavat katukuvaa. Laadukkaasti suunniteltuina ja toteutettuina rakennelmat saadaan sopimaan ympäristöön niin, että haitalliset vaikutukset saadaan minimoitua.

Raide-Jokeri on suunniteltu pääosin jo rakennettuun ympäristöön, olemassa oleville katualueille tai niiden lähiympäristöön, joten sillä ei ole laajoja vaikutuksia rakennettuun kulttuuriympäristöön. Kohteen 8. kohdalla Viilarintien itäosassa on mahdollista, että Raide-Jokerin linjauksesta johtuvat katualueen muutoksen rakennustyöt vaikuttavat sotahistoriallisesti merkittävään tykkitiehen. Kaavassa on annettu määräys liittyen tykkitien suojeluun. Merkittävimmät vaikutukset rakennettuun kulttuuriympäristöön aiheutuvat rakentamisen aikana Raide-Jokerin linjauksen välittömään läheisyyteen.

Vaikutukset ilmastonmuutoksen hillintään ja sopeutumiseen

Pikaraitiotie laadukkaana ja kapasiteetiltaan suurena joukkoliikennevälineenä edistää ilmastonmuutoksen hillitsemistä vähentämällä autoriippuvuutta.

Raide-Jokerin arvioidaan vähentävän hiilidioksidipäästöjä vuoden 2025 ennustetilanteessa vuositasolla noin 900 tonnia, vuonna 2040 noin 1200 ja vuonna 2050 noin 1500 tonnia. Arviot perustuvat hankearvioinnissa tehtyihin liikennemallinnuksiin ja VTT:n LI-PASTO-laskentajärjestelmän tietoihin tieliikenteen päästöyhdisteistä.

Vaikutukset ihmisten terveyteen, turvallisuuteen, eri väestöryhmien toimintamahdollisuuksiin lähiympäristössä, sosiaalisiin oloihin ja kulttuuriin

Raitiotieliikennöinti on lähtökohtaisesti turvallista sekä raitiovaunussa matkustaville että muille tienkäyttäjille. Matkustussuoritteeseen suhteutettuna raitioliikenne on turvallisempaa kuin henkilöauto- ja bussiliikenne. Laadukas joukkoliikennejärjestelmä mahdollistaa kaikkien väestöryhmien liikkumisen kaupungissa ilman henkilöautoa.

Raideliikenne aiheuttaa jonkin verran ääntä, jonka vaikutus vilkasliikenteisen kadun muun liikenteen aiheuttaman melun keskiäänitasoon on yleensä pieni. Radan jatkosuunnittelussa tulee pyrkiä huolehtimaan radan rakentamisesta ja liikennöinnistä syntyvien tärinähaittojen minimoimisesta. Hankesuunnitelman yhteydessä on kartoitettu runkomelun syntymisen riskialttiit kohdat. Raideliikenteen aiheuttaman runkomelua aiheuttavan värähtelyn vähentämiseksi on esitetty runkomelulle herkkiin kohteisiin eristysmattojen asentamista ratapölkkyjen, kiskojen tai betonilaatan alle. Jatkosuunnittelussa tärinän ja runkomelun torjuntatarve selvitetään tarkemmin.

Elinkeino-, työllisyys- ja talousvaikutukset

Raide-Jokeri tukee poikittaisten joukkoliikenneyhteyksien kehittämistä Helsingin elinkeinostrategian mukaisesti. Raide-Jokeri parantaa työpaikka-alueiden saavutettavuutta sekä suoraan että tukemalla liityntää raskaaseen raideliikenteeseen. Hanke luo myös mahdollisuuksia elinkeinotoiminnan sijoittumiselle pysäkkien läheisyyteen, erityisesti poikittaisen ja säteittäisen raideliikenteen solmukohtiin. Raide-Jokeri tukee lisäksi Otaniemen kampusalueen kehittämistä seudullisesti ja valtakunnallisesti merkittävänä tutkimuksen ja korkean teknologian keskittymänä. Hankkeelle ei ole tunnistettu haitallisia vaikutuksia elinkeinotoimintaan.

Pikaraitiotien rakentamisen aikaiset työllisyysvaikutukset ovat arviolta +375 henkilötyövuotta / vuosi. Pikaraitiotien käyttöönoton välittömät työllisyysvaikutukset ovat -25 henkilötyövuotta / vuosi bussiliikenteen korvautuessa vähemmän työvoimaa sitovalla raitioliikenteellä.

Kaupunkitaloudellisen arvioinnin perusteella Raide-Jokeri kasvattaa merkittävästi kiinteistöjen ja maan arvoa linjan vaikutusalueella.

Muut merkittävät vaikutukset

Raide-Jokerin rakentaminen aiheuttaa tilapäisiä häiriöitä ajoneuvo- ja joukkoliikenteeseen. Erityisesti joukkoliikenteelle aiheuttavien rakentamisen aikaisten häiriöiden rajoittamiseen tulee kiinnittää huomiota hankkeen jatkosuunnittelussa ja toteutuksessa.

TOTEUTUS

Asemakaavan toteutus liittyy Raide-Jokerin rakentamiseen, jonka arvioidaan ajoittuvan vuosille 2017–2021. Raide-Jokeri toteutetaan Helsingin ja Espoon kaupunkien yhteisenä hankkeena, josta vastaa erillisen sopimuksen nojalla Helsingin kaupungin HKL-liikelaitos.

SUUNNITTELUN LÄHTÖKOHDAT

Valtakunnalliset alueidenkäyttötavoitteet

Asemakaavaa ja asemakaavan muutosta koskevat erityisesti seuraavat tavoitteet:

- Aluerakennetta kehitetään monikeskuksisena ja verkottuvana sekä hyviin liikenneyhteyksiin perustuvana kokonaisuutena. Toimivan aluerakenteen runkona kehitetään Helsingin seutua, maakuntakeskuksia sekä kaupunkiseutujen ja maaseudun keskusten muodostamaa verkostoa. Eteläisessä Suomessa aluerakenne perustuu erityisesti Helsingin ja alueen muiden kaupunkikeskusten välisiin raideliikenneyhteyksiin. (Toimiva aluerakenne)
 - Yhdyskuntarakennetta kehitetään siten, että palvelut ja työpaikat ovat hyvin eri väestöryhmien saavutettavissa ja mahdollisuuksien mukaan asuinalueiden läheisyydessä siten, että henkilöautoliikenteen tarve on mahdollisimman vähäinen. Liikenneturvallisuutta sekä joukkoliikenteen, kävelyn ja pyöräilyn edellytyksiä parannetaan. (Eheytyvä yhdyskuntarakenne ja elinympäristön laatu)
-

- Liikennejärjestelmiä suunnitellaan ja kehitetään kokonaisuuksina, jotka käsittävät eri liikennemuodot ja palvelevat sekä asutusta että elinkeinoelämän toimintaedellytyksiä. Liikennejärjestelmä ja alueidenkäyttö sovitetaan yhteen siten, että vähennetään henkilöautoliikenteen tarvetta ja parannetaan ympäristöä vähän kuormittavien liikennemuotojen käyttöedellytyksiä. Erityistä huomiota kiinnitetään lisäksi liikenneturvallisuuden parantamiseen. Tarvittaviin liikenneyhteyksiin varaudutaan kehittämällä ensisijaisesti olemassa olevia pääliikenneyhteyksiä ja -verkostoja. (Toimivat yhteysverkot ja energiahuolto)
- Tarvittaviin liikenneyhteyksiin varaudutaan kehittämällä ensisijaisesti olemassa olevia pääliikenneyhteyksiä ja -verkostoja. (Toimivat yhteysverkot ja energiahuolto)

Helsingin seudun erityiskysymykset:

- Helsingin seudulla edistetään joukkoliikenteeseen, erityisesti raideliikenteeseen tukeutuvaa ja eheytyvää yhdyskuntarakennetta.
- Helsingin seudun liikennejärjestelmää tulee kehittää koko seudun kattavan liikennejärjestelmäsuunnitelman avulla siten, että se hillitsee ilmastonmuutosta sekä tukee yhdyskuntarakenteen eheyttämistä ja riittävän asuntotuotannon järjestämistä.
- Raideliikenneverkostoa laajennettaessa on otettava huomioon ympäröivä alueidenkäyttö ja lähiympäristö, erityisesti asutus, arvokkaat luonto- ja kulttuurikohteet sekä maiseman erityispiirteet.

Kaavaratkaisu ei ole ristiriidassa valtakunnallisten alueidenkäyttötavoitteiden kanssa.

Yleiskaava

Helsingin yleiskaava 2002:ssa (kaupunginvaltuusto 26.11.2003, tullut kaava-alueella voimaan 23.12.2004) on merkitty joukkoliikenteen kehämäinen runkolinja asemineen Itäkeskuksesta Oulunkylän kautta Pitäjänmäkeen ja jatkuvaksi edelleen Espooseen.

Helsingin uudessa yleiskaavassa (kaupunginvaltuusto 26.10.2016) Raide-Jokerin yhteys on merkitty pikaraitiotienä, joka voidaan toteuttaa myös bussiratkaisuna. Nyt laadittu asemakaavan muutos on uuden yleiskaavan tavoitteiden mukainen.

Pohjois-Haagan itäosan osayleiskaavassa nro 12199 (tullut voimaan 14.3.2014) muutosalue sivuaa työpaikka-aluetta (TP).

Helsingin maanalaisen yleiskaavan nro 11830 (tullut voimaan kokonaisuudessaan 8.11.2011) mukaan kohteen 7. Viikintie Lato-kartanon kohdalla ja kohteen 8. Viilarintien pohjoisosan välissä on maanalainen varaus yhdyskadulle Itäväylän ja Kehä I välillä. Maanalaiselle yhdyskadulle tarkastellaan keskenään vaihtoehtoisia pitkää ja lyhyttä tunnelilinjausta. Vaihtoehtoisen pitkän tunnelin keskellä olevat rampit risteävät kohteen 8. länsipään ratalinjauksen kanssa. Kohteen 10. Viilarintien ja Varikkotien risteuksen kohdalla on maanalaisessa yleiskaavassa varaus teknisen huollon tunnelin suuaukolle.

Nyt laadittu kaavaratkaisu on yleiskaava 2002:n, uuden yleiskaavan (kaupunginvaltuusto 26.10.2016) sekä Pohjois-Haagan itäosan osayleiskaavan sekä Helsingin maanalaisen yleiskaavan mukainen.

Asemakaavat

Suunnittelualueilla on voimassa useita eri vuosina laadittuja asemakaavoja.

1. Vihdintien kiertoliittymä

Haagassa Vihdintien kiertoliittymän kaavamuutosalueella on voimassa asemakaavat nro 3261 (vahvistettu 9.8.1952) ja nro 5948 (vahvistettu 3.1.1970). Kaavojen mukaan alue on puisto- ja katu-alueita. Vuoden 1952 kaavaan on merkitty vaara-alue (sähköjohdolle varattu alueen osa), joka kulkee muutosalueen halki.

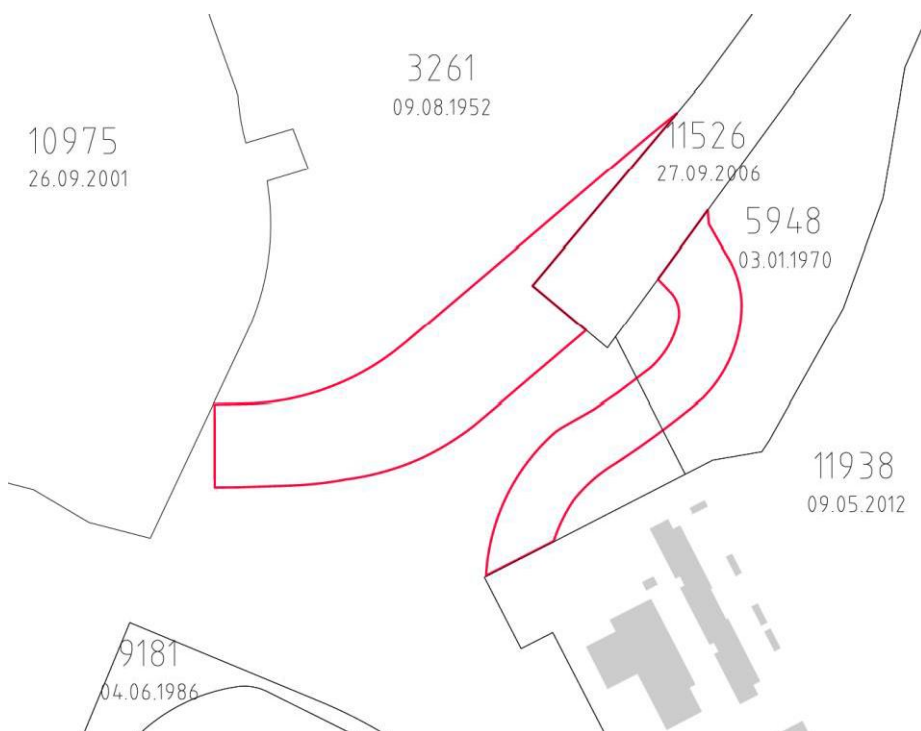

Kuvassa alueen asemakaavat ja punaisella asemakaavamuutoksen rajaukset.

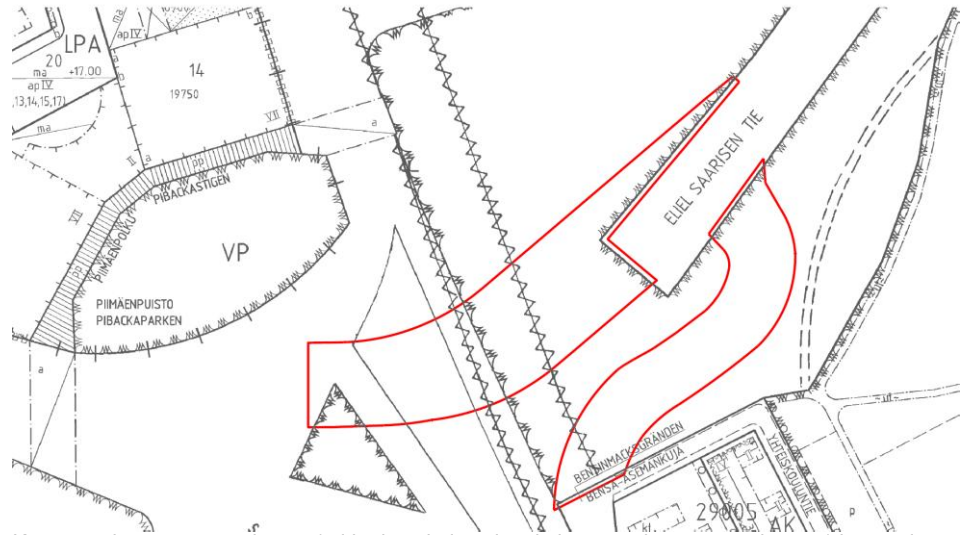

Kuvassa ajantasa-asemakaava (eri korkeusjärjestelmä kuin asemakaavamuutoksessa) ja punaisella asemakaavamuutoksen vahvistusraja (2 metriä kaavarajan ulkopuolella).

2. Eliel Saarisen tien ja Loja Saarisen polun risteys
 Eliel Saarisen tien ja Loja Saarisen polun risteuksen kaavamuutosalueella on voimassa asemakaava nro 11938 (tullut voimaan 24.5.2013). Kaavassa alue on merkattu opetustoimintaa palvelevien rakennusten korttelialueeksi, jolla ympäristö säilytetään (YO/s).

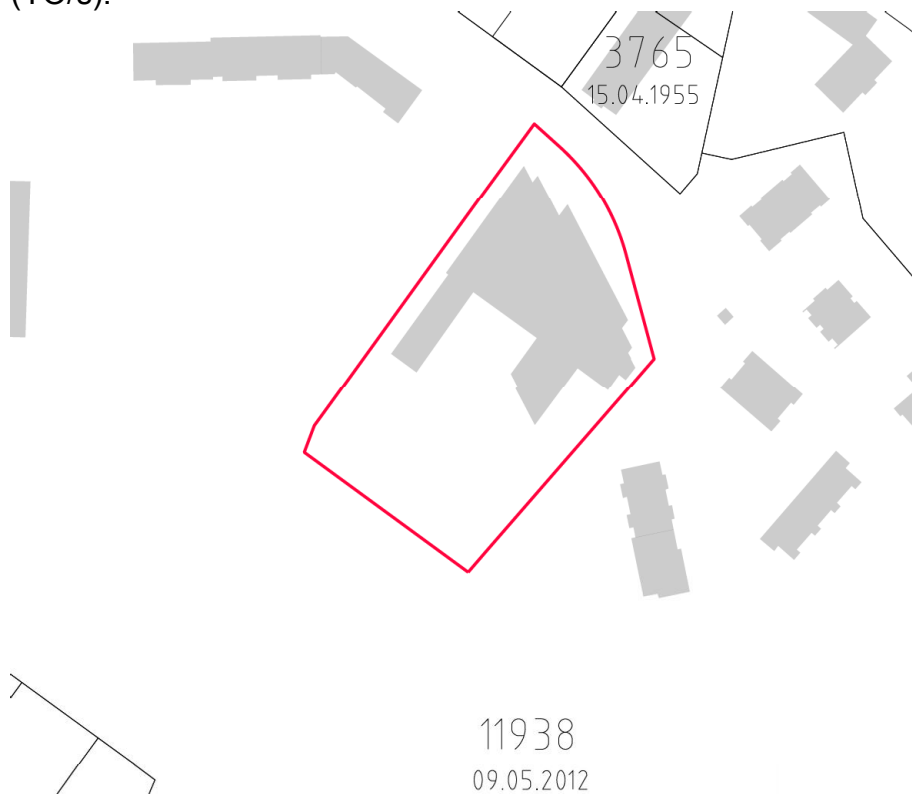

Kuvassa alueen asemakaavat ja punaisella asemakaavamuutoksen rajaus.



Kuvassa ajantasa-asemakaava (eri korkeusjärjestelmä kuin asemakaavamuutoksessa) ja punaisella asemakaavamuutoksen vahvistusraja (2 metriä kaavarajan ulkopuolella).

3. Eliel Saarisen ja Aino Ackten tien risteys

Eliel Saarisen ja Aino Ackten tien risteuksen muutosalueella on voimassa asemakaavat nro 3259 (vahvistettu 20.8.1952) ja 11590 (tullut voimaan 4.4.2008). Kaavojen mukaan alue on puistoaluetta (VP).

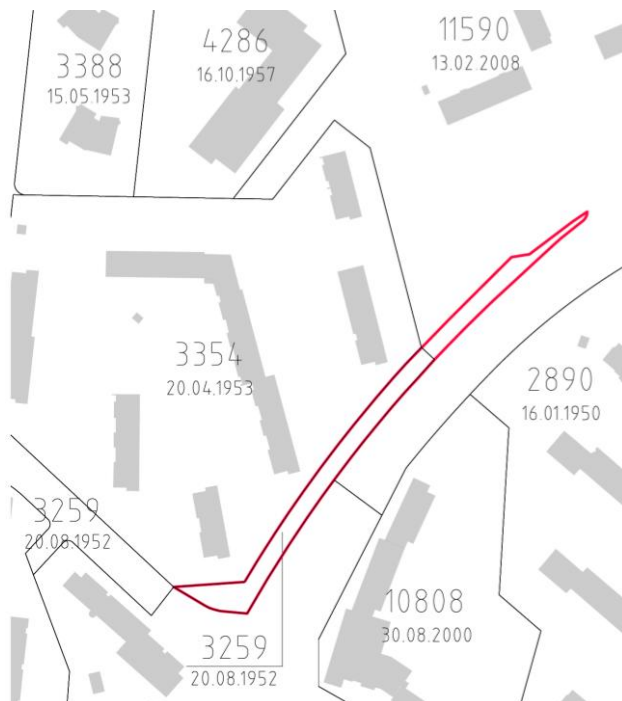

Kuvassa alueen asemakaavat ja punaisella asemakaavamuutoksen rajaus.

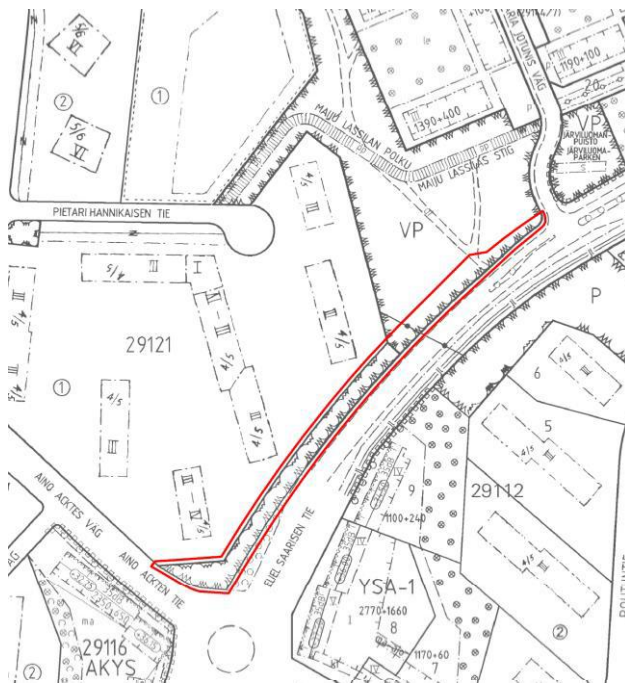

Kuvassa ajantasa-asemakaava (eri korkeusjärjestelmä kuin asemakaavamuutoksessa) ja punaisella asemakaavamuutoksen vahvistusraja (2 metriä kaavarajan ulkopuolella).

4. Eliel Saarisen tien ja Nuijamiestentien risteys

Eliel Saarisen tien ja Nuijamiestentien risteuksen muutosalueella on voimassa asemakaava nro 11580 (tullut voimaan 4.4.2008). Kaavan mukaan korttelin 29104 tontti 12 (vanha tontti 11) ja korttelin 29154 tontit 2 ja 3 ovat toimistorakennusten korttelialuetta (KT). Muilta osin muutosalue on merkitty katualueeksi, mikä on osin varattu joukkoliikenteelle (jl).



Kuvassa alueen asemakaavat ja punaisella asemakaavamuutoksen raja.

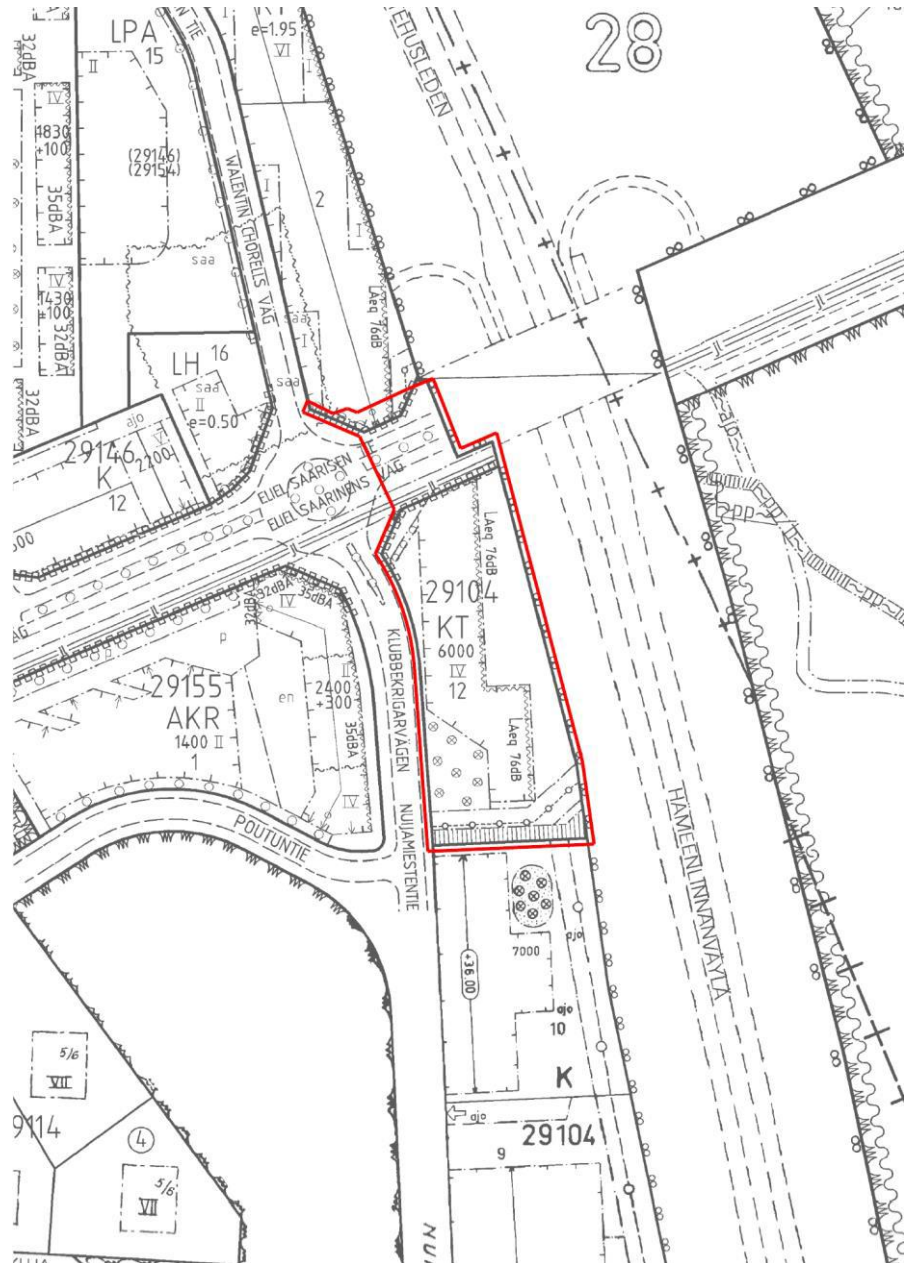

Kuvassa ajantasa-asetakaava (eri korkeusjärjestelmä kuin asemakaavamuutoksessa) ja punaisella asemakaavamuutoksen vahvistusraja (2 metriä kaavarajan ulkopuolella).

5. Lahdenväylän silta

Viikissä, Lahdenväylän sillan muutosalueella on voimassa asemakaavat nro 10580 (vahvistettu 23.6.1999), 10620 (tullut voimaan 11.8.2000) ja 11243 (tullut voimaan 26.11.2004). Kaavojen mukaan osa muutosalueesta on katualuetta, osa suojaviheraluetta (EV) ja osa on merkitty kauttakulku- tai sisääntulotieksi suoja- ja näkemäalueineen (LT), jolle on osittain merkitty eritasoristeys.

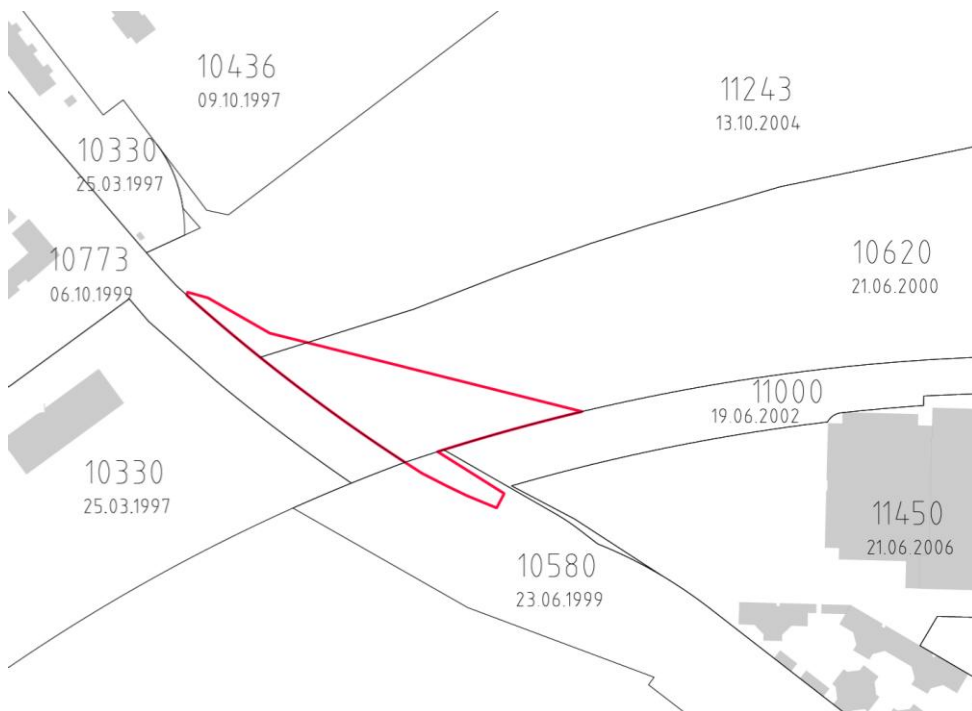

Kuvassa alueen asemakaavat ja punaisella asemakaavamuutoksen rajaus.

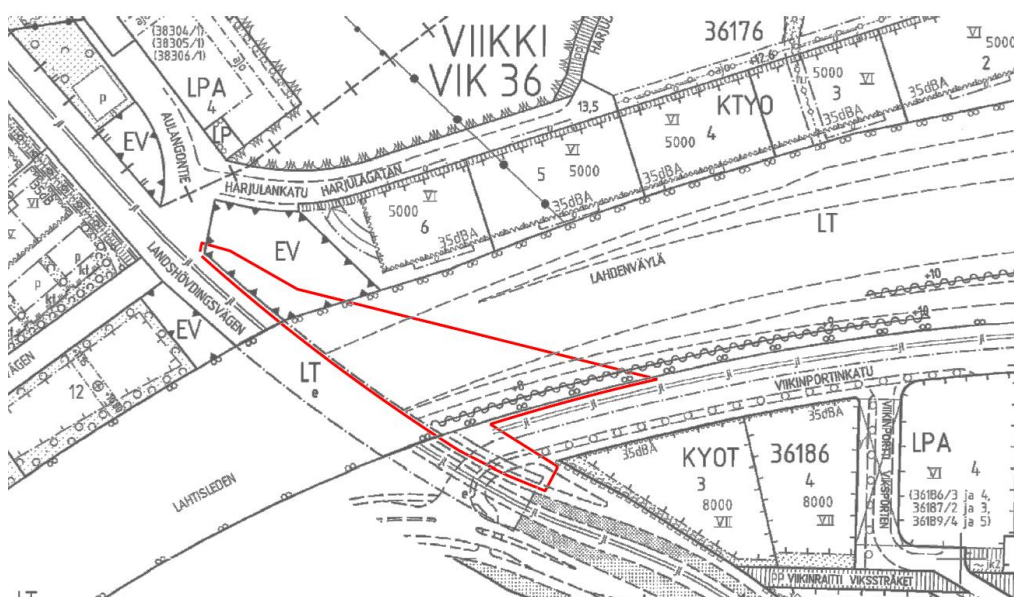

Kuvassa ajantasa-asemakaava (eri korkeusjärjestelmä kuin asemakaavamuutoksessa) ja punaisella asemakaavamuutoksen vahvistusraja (2 metriä kaavarajan ulkopuolella).

6. Viikintien ja Pihlajamäentien kiertoliittymä
Viikintien eteläpuoleiset pellot Pihlajamäentien risteyksen kohdalla ovat asemakaavoittamattomia, katumuutosalueella ei ole asemakaavaa.

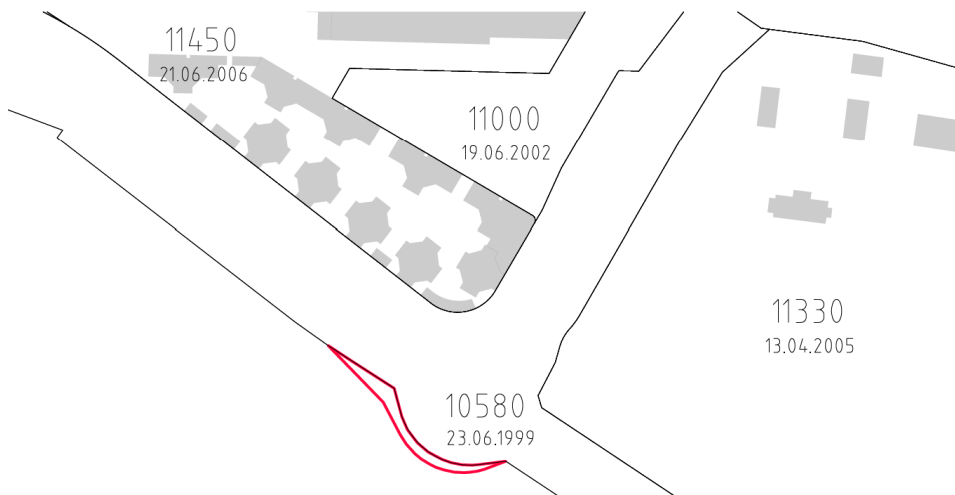

Kuvassa alueen asemakaavat ja punaisella asemakaavamuutoksen raja.

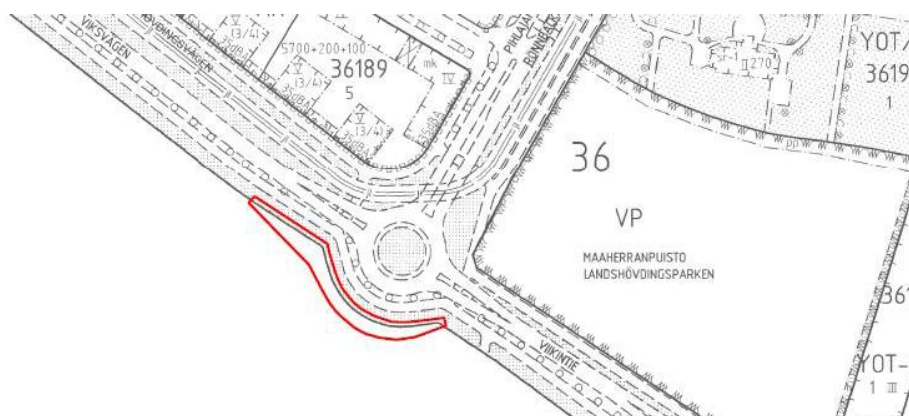

Kuvassa ajantasa-asetmakaava (eri korkeusjärjestelmä kuin asemakaavamuutoksessa) ja punaisella asemakaavamuutoksen vahvistusraja (2 metriä kaavarajan ulkopuolella).

7. Viikintie Latokartanon kohdalla
Viikintien etelä- ja pohjoispuoleisia pelloja ei ole asemakaavoitettu Viikintien Latokartanon kohdalla sijaitsevat muutosalueet ovat pääosin asemakaavoittamattomia.

Viikintien ja Saunapellonpolun risteyksen muutosalueella on voimassa asemakaava nro 10225 (vahvistettu 17.8.1995). Katumuutoksen alueelle on kaavasta nro 10225 osa jalankululle ja polkupyöräilylle varattua aluetta (pp).

Katumuutosalueen itäosassa Viikintien ja Viilarintien kiertoliittymän kohdalla voimassa olevien asemakaavojen nro 10820 (tullut voimaan 19.5.2000) ja 10520 (vahvistettu 16.4.1999) mukaan muutosalue on lähivirkistysaluetta (VL) ja suojaviheraluetta (EV).

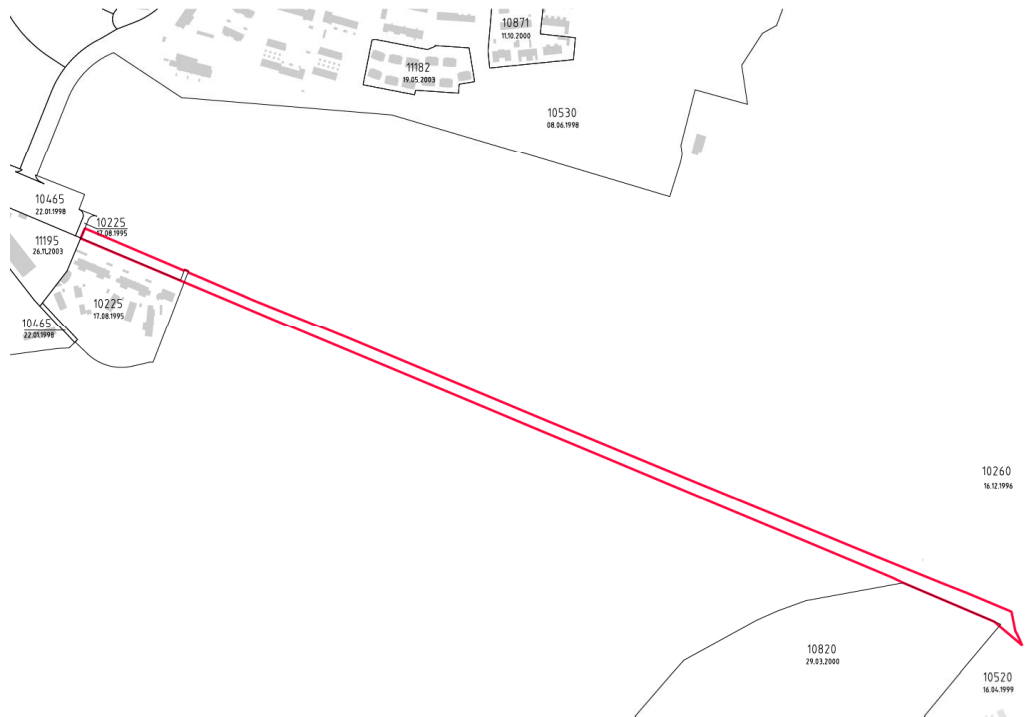

Kuvassa alueen asemakaavat ja punaisella asemakaavan sekä asemakaavamuutoksen raja.

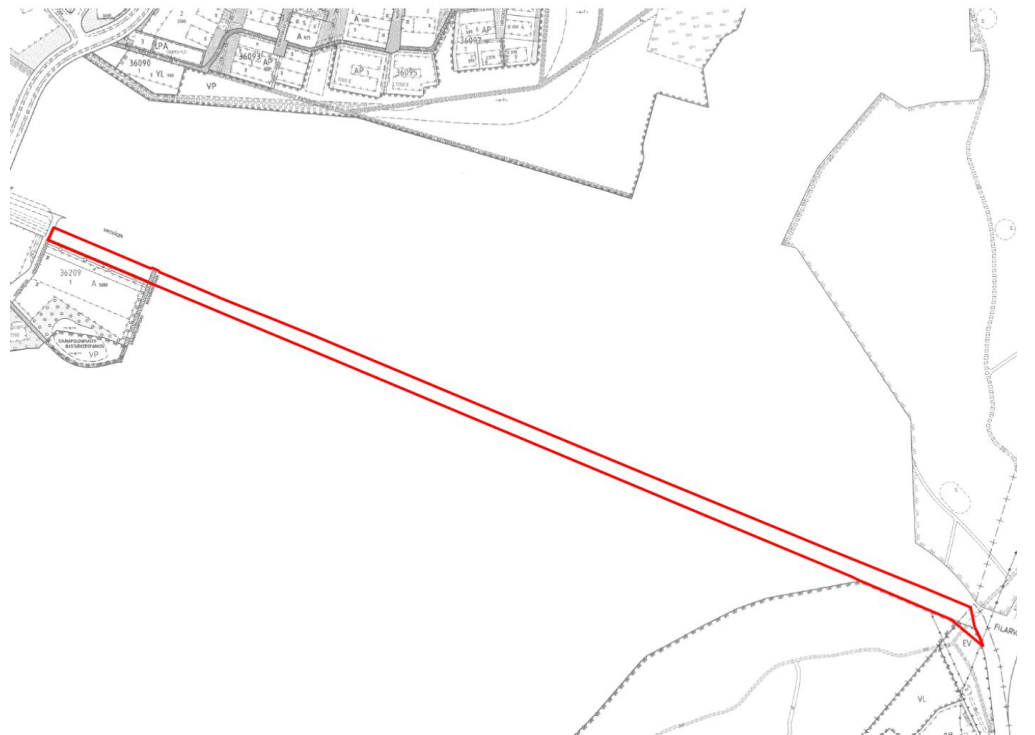

Kuvassa ajantasa-asemakaava (eri korkeusjärjestelmä kuin asemakaavamuutoksessa) ja punaisella asemakaavamuutoksen vahvistusraja (2 metriä kaavarajan ulkopuolella).

8. Viilarintien pohjoisosa

Vartiokylässä, Viilarintien muutosalue on osittain asemakaavoittamaton. Muutosalueella on voimassa asemakaavat nro 7188 (vahvistettu 20.8.1975), 7430 (vahvistettu 1.6.1977), 8158 (vahvistettu 17.6.1980), 8725 (vahvistettu 2.12.1983), 8844 (vahvistettu 9.11.1984) ja 11425 (tullut voimaan 2.11.2007). Kaavoissa osa alueesta on katualuetta, osa rautatiealuetta (LR), osa suojaviheraluetta (EV), osa puisto- ja lähivirkistysaluetta (P, VL) sekä lähivirkistysaluetta, jolla saa tehdä vain luonnonhoidollisia toimenpiteitä, avokallioita ei saa vahingoittaa (VL-1).

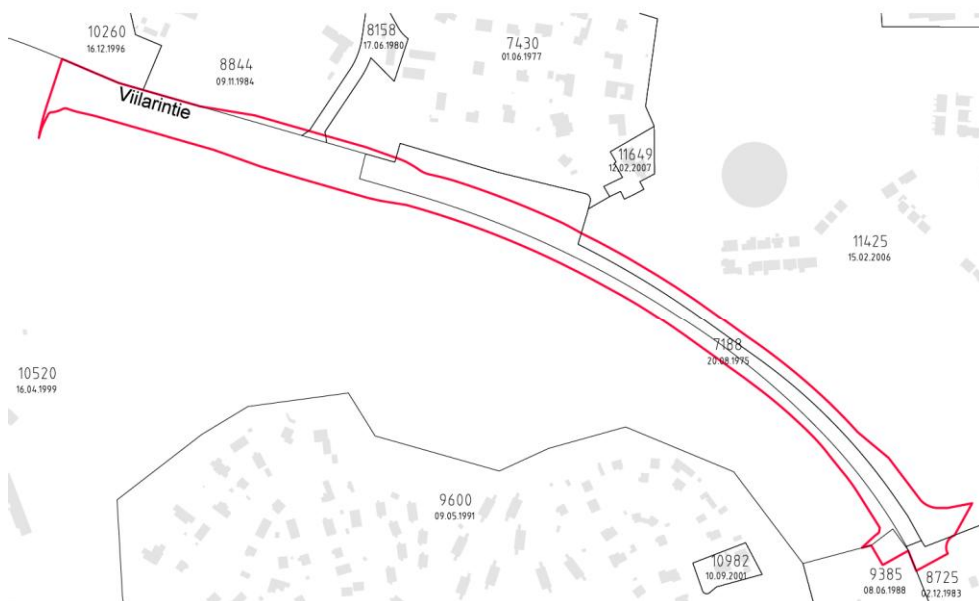

Kuvassa alueen asemakaavat ja punaisella asemakaavan sekä asemakaavamuutoksen rajaus.

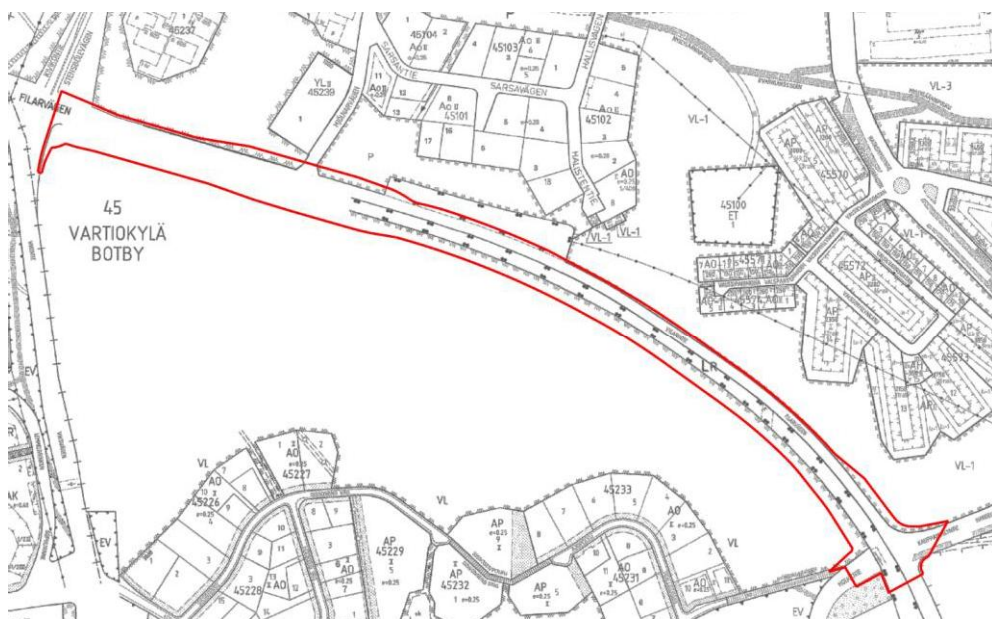

Kuvassa ajantasa-asemakaava (eri korkeusjärjestelmä kuin asemakaavamuutoksessa) ja punaisella asemakaavamuutoksen vahvistusraja (2 metriä kaavarajan ulkopuolella).

9. Viilarintien ja Holkkitien risteys

Viilarintien ja Holkkitien risteuksen muutosalueella on voimassa asemakaava nro 9385 (vahvistettu 8.6.1988). Korttelin 45200 tonnit 6 ja 15 ovat teollisuus- ja varastorakennusten korttelialuetta (T).

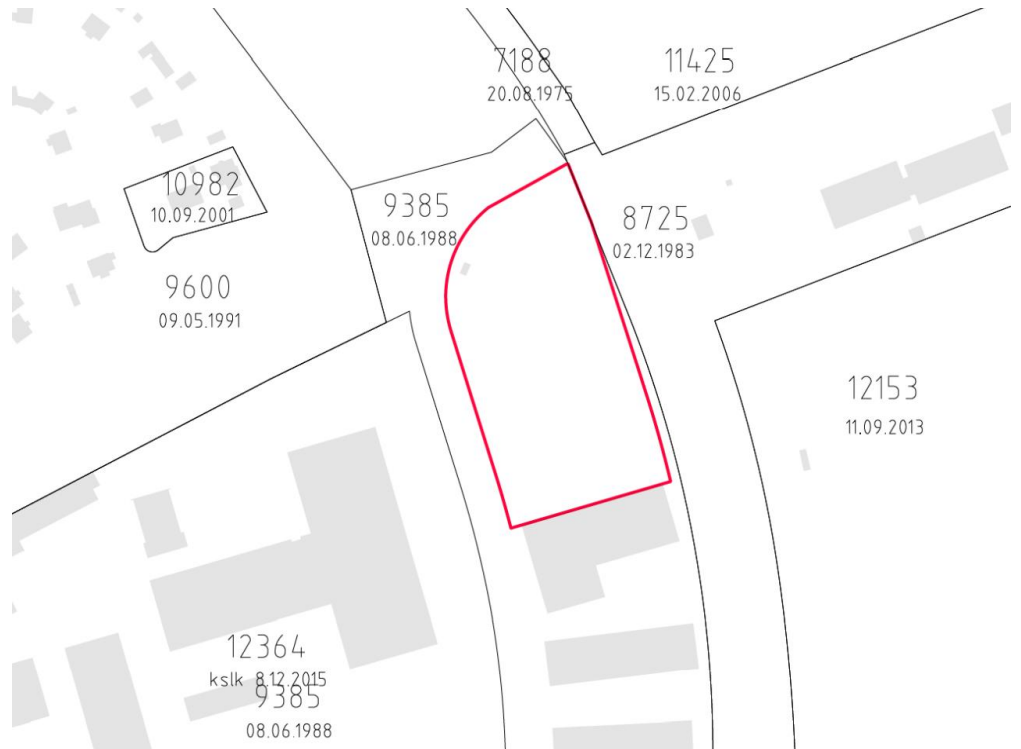

Kuvassa alueen asemakaavat ja punaisella asemakaavamuutoksen rajaus.

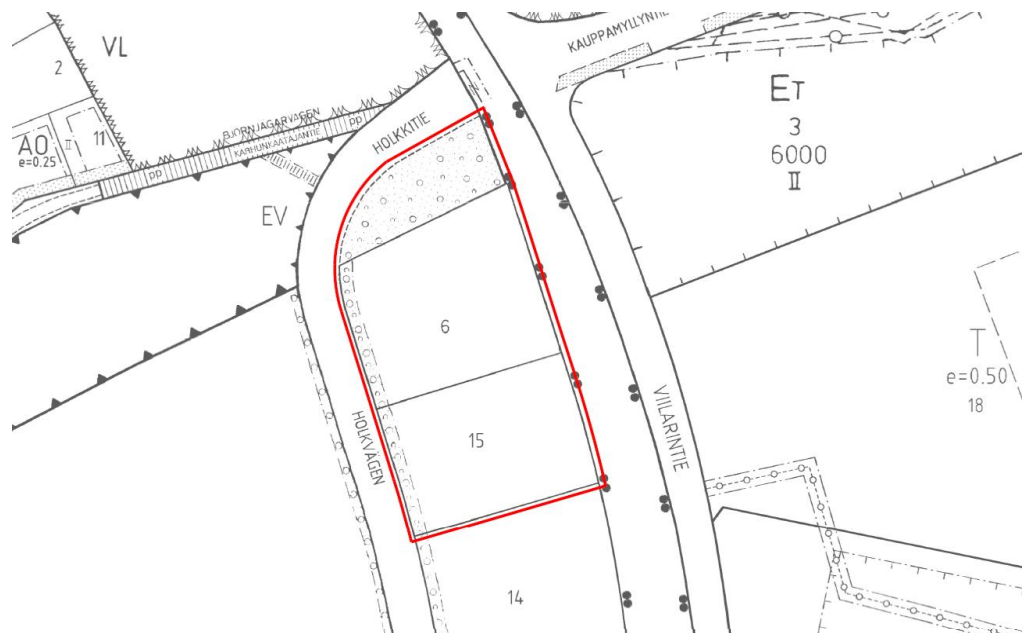

Kuvassa ajantasa-asemakaava (eri korkeusjärjestelmä kuin asemakaavamuutoksessa) ja punaisella asemakaavamuutoksen vahvistusraja (2 metriä kaavarajan ulkopuolella).

10. Viilarintien ja Varikkotien risteys

Viilarintien ja Varikkotien risteuksen muutosalueella on voimassa asemakaava nro 8725 (vahvistettu 2.12.1983). Korttelin 45197 tontti 3 on rivitalojen ja muiden kytkettyjen rakennusten korttelialuetta (AR).

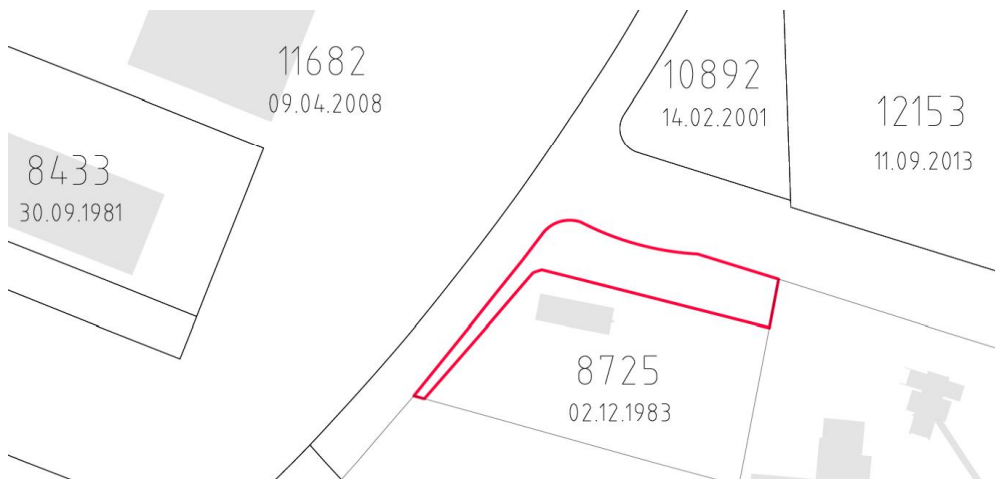

Kuvassa alueen asemakaavat ja punaisella asemakaavamuutoksen hankerajaus.

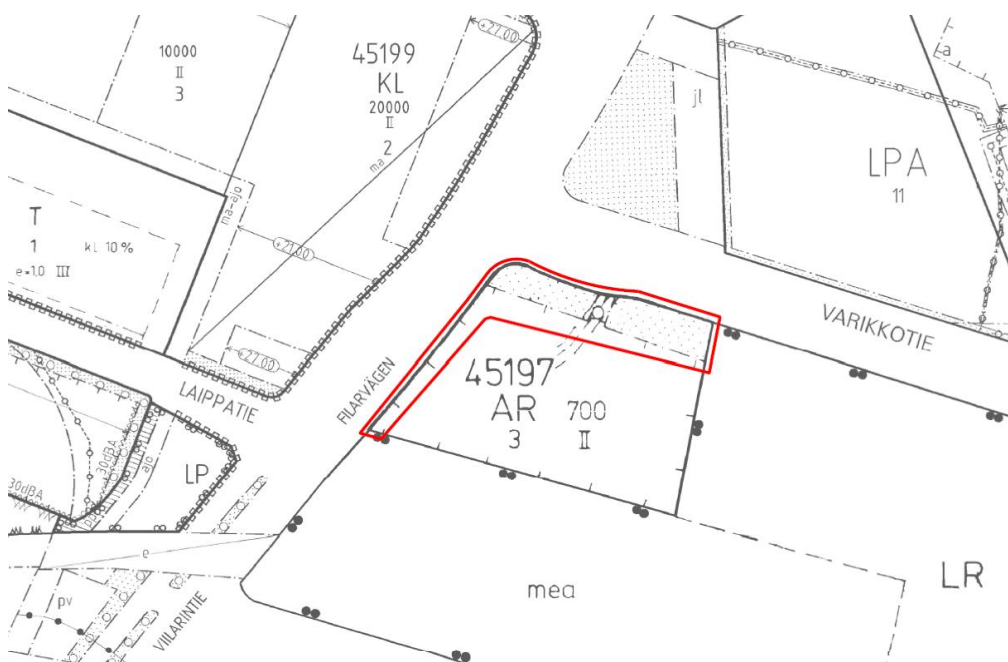

Kuvassa ajantasa-asemakaava (eri korkeusjärjestelmä kuin asemakaavamuutoksessa) ja punaisella asemakaavamuutoksen vahvistusraja (2 metriä kaavarajan ulkopuolella).

11. Varikkotien ja Ratasmyllyntien risteys

Varikkotien ja Ratasmyllyntien risteuksen muutosalueella on voimassa asemakaavat 11806 (tullut voimaan 9.10.2009) ja 12153 (tullut voimaan 25.10.2013). Korttelin 45196 tontti 20 on yhdyskuntateknistä huoltoa palvelevien rakennusten ja laitosten aluetta (ET) ja tontti 15 on tulva-altaalle varattua yhdyskuntateknistä huoltoa palvelevien rakennusten ja laitosten aluetta (ET-1).

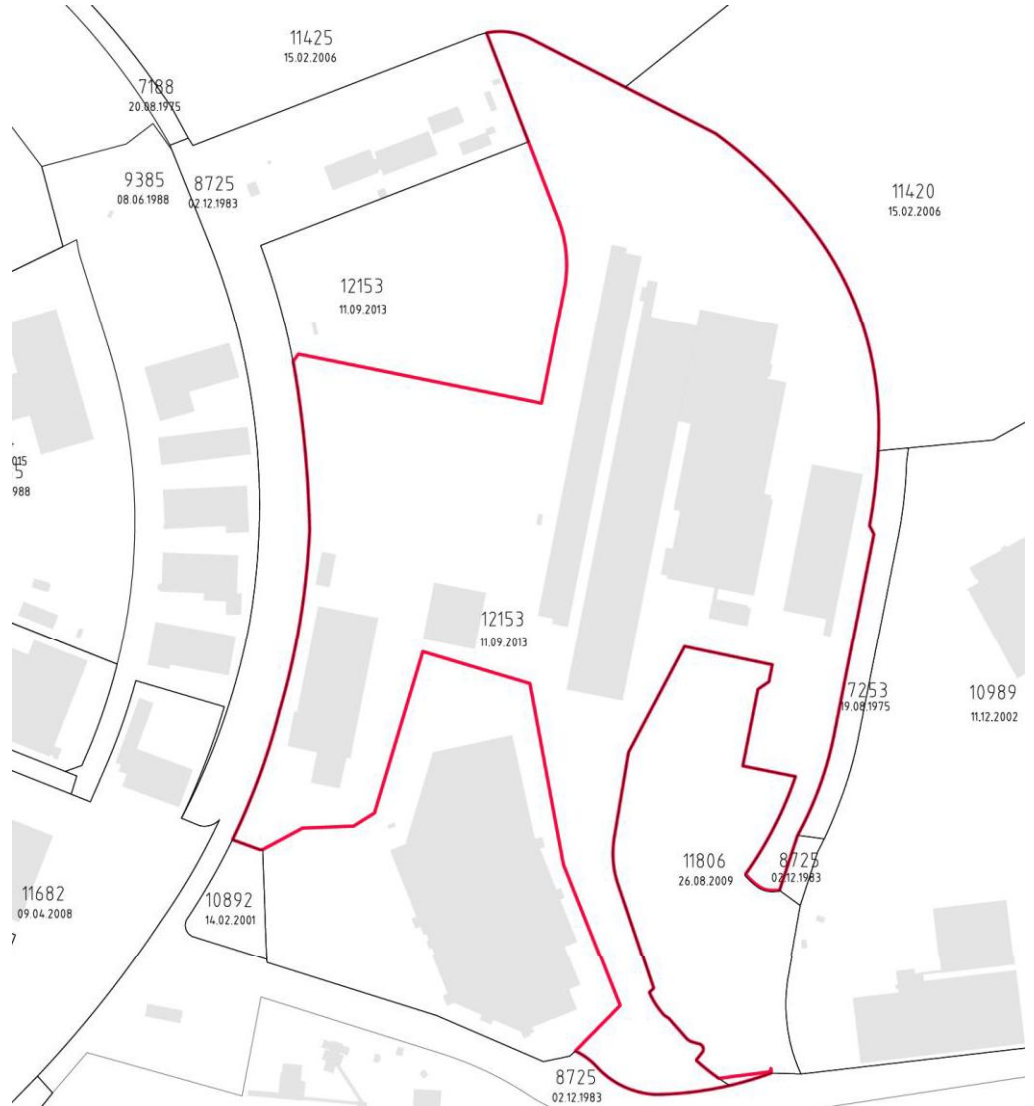

Kuvassa alueen asemakaavat ja punaisella asemakaavamuutoksen rajaus.

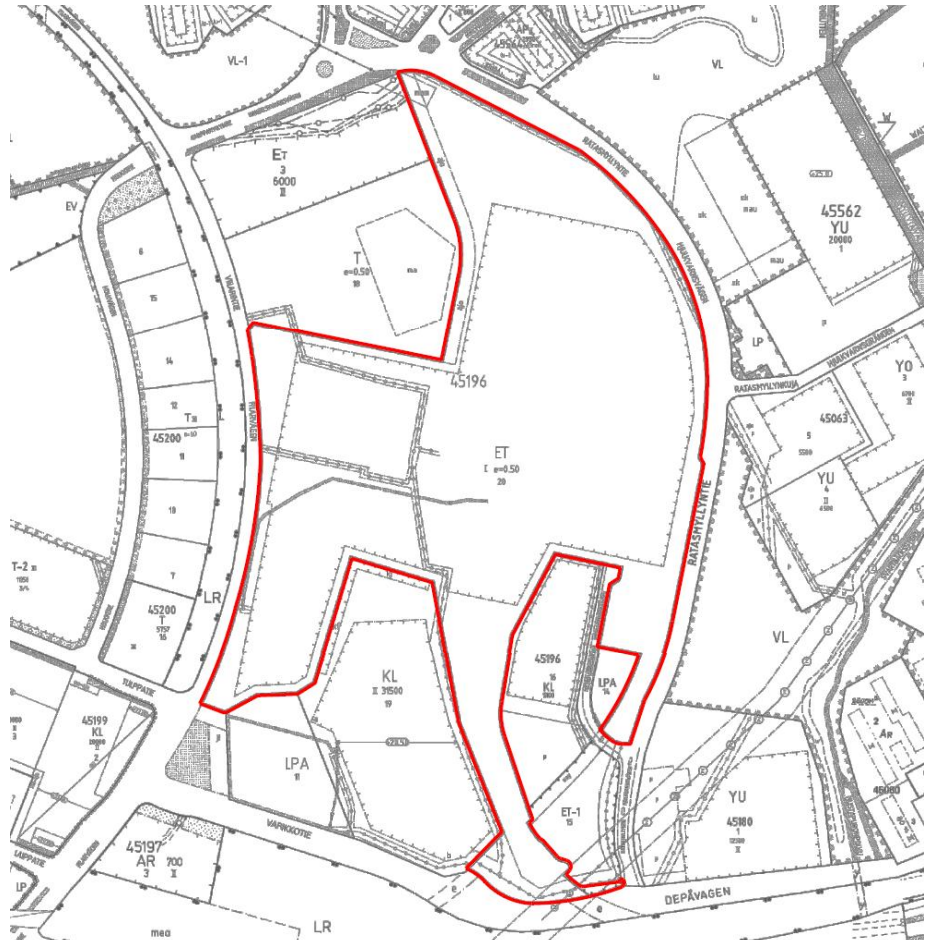

Kuvassa ajantasa-asetmakaava (eri korkeusjärjestelmä kuin asemakaavamuutoksessa) ja punaisella asemakaavamuutoksen vahvistusraja (2 metriä kaavarajan ulkopuolella).

12. Varikkotien ja Raaseporintien risteys

Varikkotien ja Raaseporintien risteuksen muutosalueella on voimassa asemakaavat nro 4959 (vahvistettu 18.7.1961) ja 10989 (hyväksytty 11.12.2002).

Korttelin 45180 tontti 1 on urheilutoimintaa palvelevien rakennusten korttelialuetta (YU). Korttelin 45060 tontit 3 ja 4 ovat rivitalojen korttelialuetta (AR) ja osa muutosalueesta on lähivirkistysaluetta (VL).

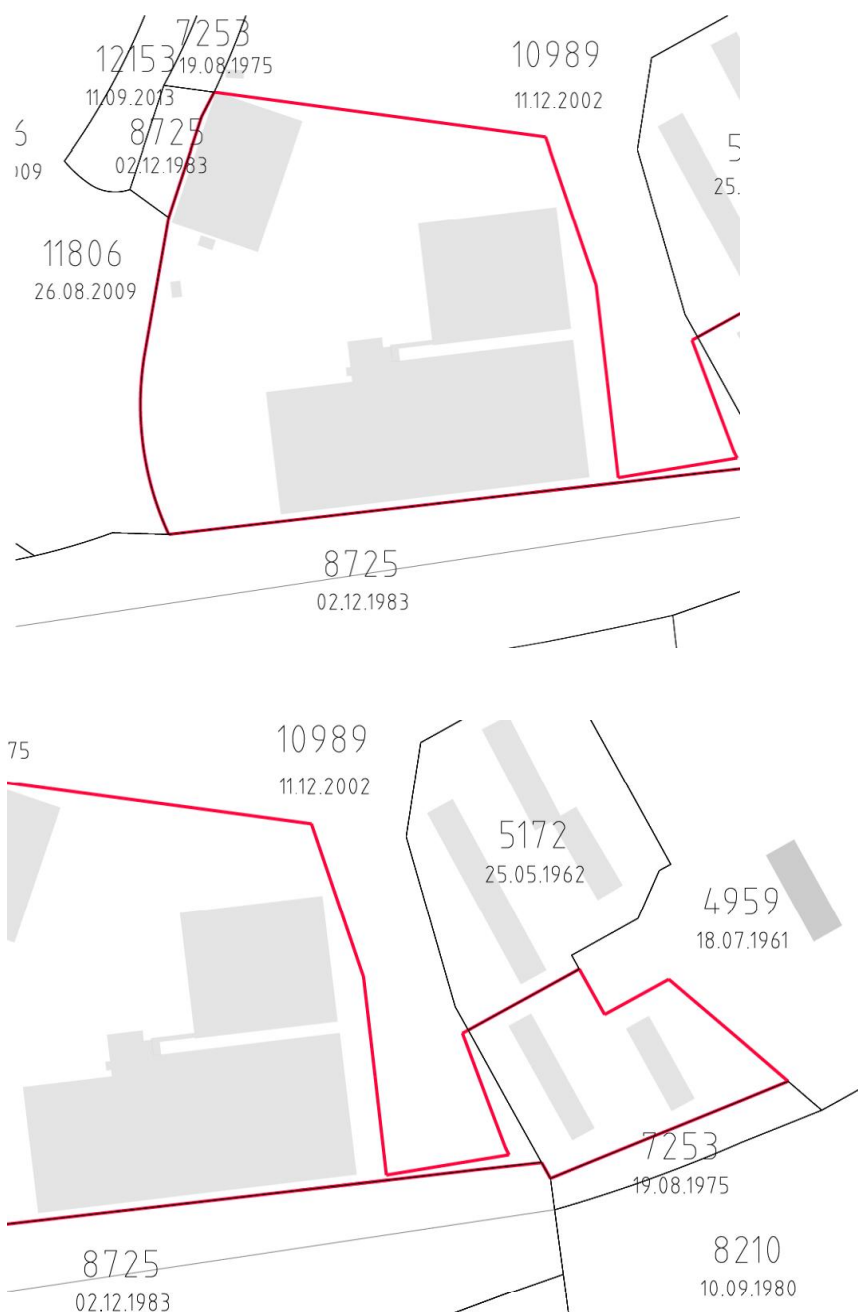

Kuvissa alueen asemakaavat ja punaisella asemakaavamuutoksen rajaukset Mustarastanpolulta länteen.

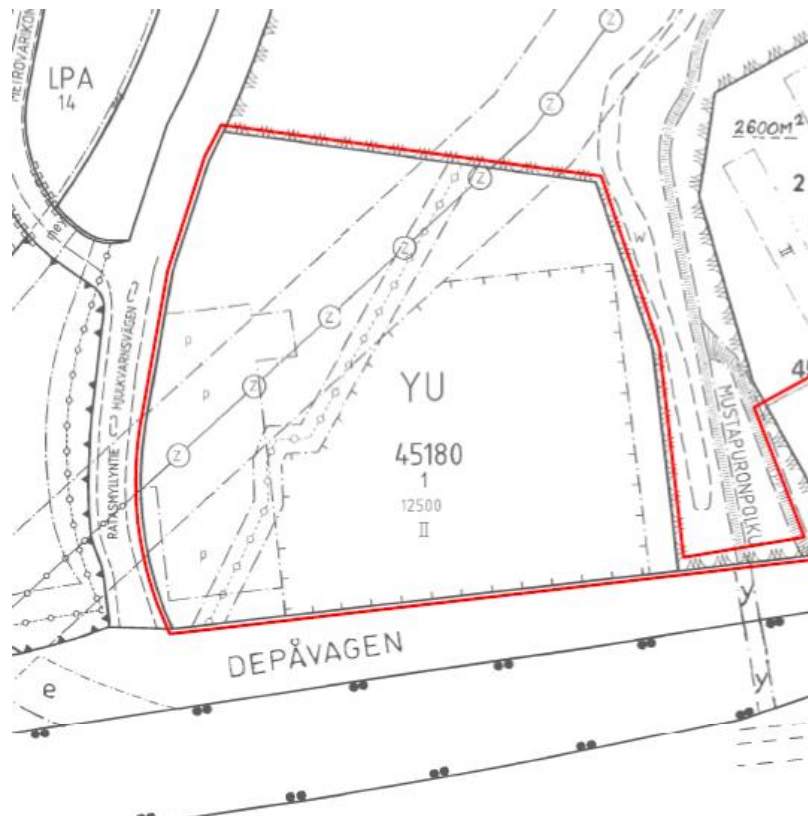
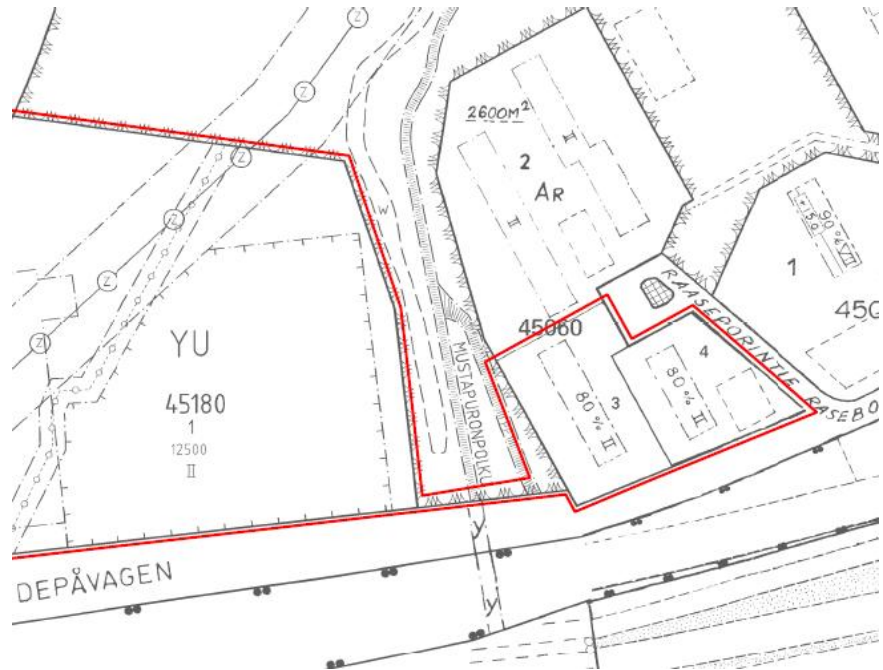

Kuvassa ajantasa-asetmakaava (eri korkeusjärjestelmä kuin asemakaavamuutoksessa) ja punaisella asemakaavamuutoksen vahvistusraja (2 metriä kaavarajan ulkopuolella).

Rakennusjärjestys

Helsingin kaupungin rakennusjärjestys on hyväksytty 22.9.2010.

Kiinteistörekisteri

Alueilla on sekä Helsingin kaupungin että valtion ylläpitämään kiinteistörekisteriin merkittyjä alueita.

Helsingin kaupungin ylläpitämään kiinteistörekisteriin on merkitty:

2. Eliel Saarisen tien ja Loja Saarisen polun risteys, korttelin 29007 tontti 2
3. Eliel Saarisen ja Aino Ackten tien risteys
4. Eliel Saarisen tien ja Nuijamiestentien risteys, korttelin 29104 tontti 12 (lukuun ottamatta muutosalueen katualuetta ja korttelin 29154 tonttia 2)
5. Lahdenväylän sillan muutosalue (lukuun ottamatta Lahdenväylää)
7. Viikintie Latokartanon kohdalla Saunapellonpolku (lukuun ottamatta muutosaluetta Viikintien eteläpuolella)
8. Viilarintien pohjoisosa, Myllärintie ja lähivirkistysalue Myllärintiestä länteen (lukuun ottamatta muuta muutosaluetta)
9. Viilarintien ja Holkkien risteys, korttelin 45200 tontit 6 ja 15
11. Varikkotien ja Ratasmyllyntien risteys, korttelin 45196 tontit 20 ja 15
12. Varikkotien ja Raaseporintien risteys, korttelin 45060 tontit 3 ja 4 sekä Mustapuronpolku (lukuun ottamatta lähivirkistysaluetta) ja korttelin 45180 tontti 1

Valtion ylläpitämään kiinteistörekisteriin on merkitty:

1. Vihdintien kiertoliittymä
 4. Eliel Saarisen tien ja Nuijamiestentien risteys, korttelin 29154 tontti 2 ja muutosalueen katualue (lukuun ottamatta korttelin 29104 tonttia 12)
 5. Lahdenväylän sillan muutosalue Lahdenväylän osuudelta (muuten muutosalueet kuuluvat Helsingin kaupungin ylläpitämään kiinteistörekisteriin)
 6. Viikintien ja Pihlajamäentien kiertoliittymän muutosalue
 7. Viikintie Latokartanon kohdalla (lukuun ottamatta Saunapellonpolkua)
 8. Viilarintien pohjoisosan muutosalue, lukuun ottamatta Myllärintietä ja lähivirkistysaluetta Myllärintiestä länteen
 10. Viilarintien ja Varikkotien risteys, korttelin 45197 tontti 3
 12. Varikkotien ja Raaseporintien risteys, lähivirkistysalue (lukuun ottamatta Mustapuronpolkua, korttelin 45060 tontteja 3 ja 4 ja korttelin 45180 tonttia 1)
-

Muut päätökset

- Helsingin kaupunginhallitus hyväksyi 24.10.2016 Espoon ja Helsingin kaupunkien välisen Raide-Jokeri -linjan suunnittelua ja toteutusta koskevan yhteistyösopimuksen
- Helsingin kaupunginvaltuusto hyväksyi 14.4.2016 Raide-Jokerin hankesuunnitelman ja 16.8.2016 Raide-Jokerin kaluston hankesuunnitelman
- Espoon kaupunginvaltuusto hyväksyi 13.6.2016 Raide-Jokerin hankesuunnitelman
- Kaupunkisuunnittelulautakunta päätti 22.3.2016 puoltaa osaltaan Raide-Jokerin hankesuunnitelman hyväksymistä ja hyväksyi hankesuunnitelman ratasuunnitelmat hanketta koskevien liikennesuunnitelmien laatimisen lähtökohdaksi
- Helsingin kaupunginvaltuusto päätti 29.8.2012 merkitä tiedoksi raportin Raide-Jokerin hankearviointi 2011 sekä Raide-Jokerin kehityskäytävä - maankäytön kehittämisperiaatteet ja todeta, että laaditut selvitykset muodostavat riittävän pohjan Raide-Jokerin hankesuunnittelun ja kaavoituksen aloittamiselle.

Muut suunnitelmat ja selvitykset

- Raide-Jokerin laajennettu hankearviointi, maaliskuu 2016
- Raide-Jokerin hankearviointi, helmikuu 2016
- Raide-Jokerin hankesuunnitelma 2015, tammikuu 2016
- Raide-Jokerin hankesuunnitteluvaiheen matkustajamääräennusteet, helmikuu 2015
- Raide-Jokerin ja Laajasalon raitiotieyhteyden kaupunkitaloudellinen arviointi, marraskuu 2015
- Raideleveys selvitys, 2014
- Selvitys Raide-Jokerin linjausvaihtoehdoista Espoossa, 2014
- Hankearviointi, 2011
- Raide-Jokerin kehityskäytävä - maankäytön kehittämisperiaatteet, 2011
- Raide-Jokeripysäkkien saavutettavuuden parantamisedellytykset, 2011
- Alustava yleissuunnitelma, 2009
- Pikaraitiotien työraportti ja luonnospiirustukset, 1992
- Matkustajamääräennusteet, 1992
- Tekninen selvitys pikaraitiotien toteuttamismahdollisuuksista, 1990

Pohjakartta

Helsingin kaupungin kiinteistöviraston kaupunkimittausosasto on laatinut pohjakartan, joka on tarkistettu 23.5.2016.

Maanomistus

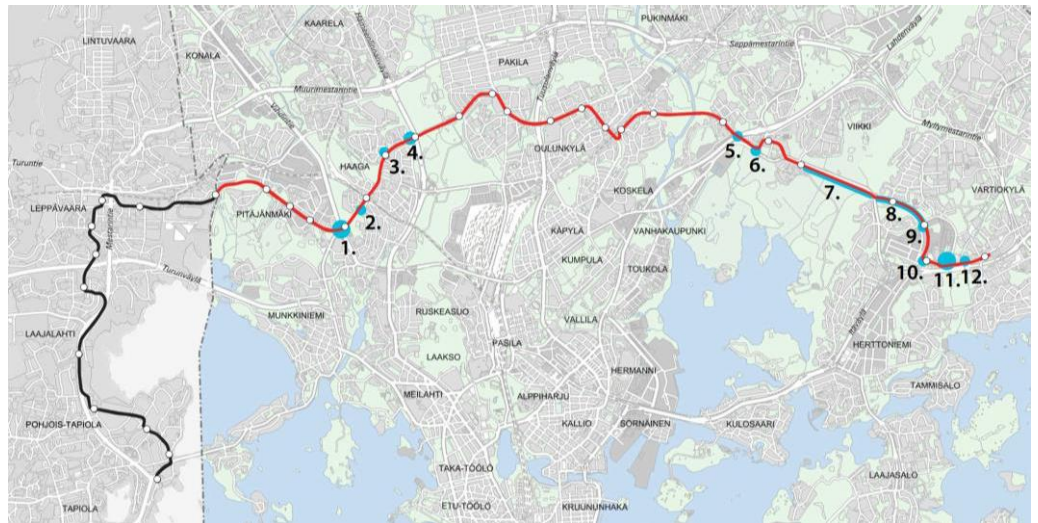

Seuraavilla muutosalueilla Helsingin kaupunki omistaa maan ja osa alueista on vuokrattu:

1. Vihdintien kiertoliittymä, lähivirkistysalue
2. Eliel Saarisen tien ja Loja Saarisen polun risteys, koulutontti (YO/s) 29007/2 on vuokrattu
3. Eliel Saarisen ja Aino Ackten tien risteys, puistoalue (P)
7. Viikintie Latokartanon kohdalla, asemakaavoittamaton
8. Viilarintien pohjoisosa, lähivirkistysalue (VL) ja rautatiealue (RL)
9. Viilarintien ja Holkkietien risteys, teollisuustontit (T) 45200/6 ja 45200/15
10. Viilarintien ja Varikkotien risteys, rivotalotontti (AR) 45197/3 on vuokrattu
11. Varikkotien ja Ratasmyllyntien risteys, yhdyskuntahuollon tontti (ET) 45196/20 ja Yhdyskuntahuollon tontti (ET-1) 45196/15
12. Varikkotien ja Raaseporintien risteys, rivitalotontit (AR) 45060/3 ja 45060/4 on vuokrattu ja urheilurakennusten tontti (YU) 45180/1 on vuokrattu

Seuraavilla muutosalueilla Helsingin kaupunki omistaa vain osan muutosalueesta:

4. Eliel Saarisen tien ja Nuijamiestentien risteys, toimistotalotontti 29104/2 on yksityisessä omistuksessa, Helsingin kaupunki omistaa toimistotalotontit 29154/2 ja 29154/3 sekä kaavamuu-
tosalueen katualueet.

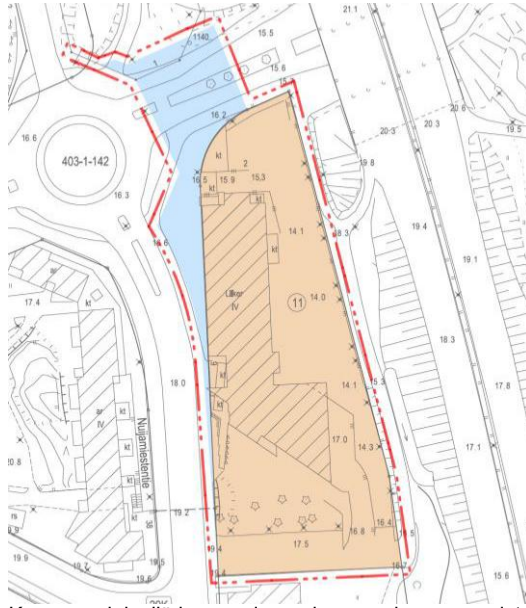

Kuvassa sinisellä kaava-alueen kaupungin maanomistusalue ja vaalean ruskealla yksityisen maanomistuksen alue.

5. Lahdenväylä on valtion omistuksessa, muuten muutosalueet ovat kaupungin omistuksessa

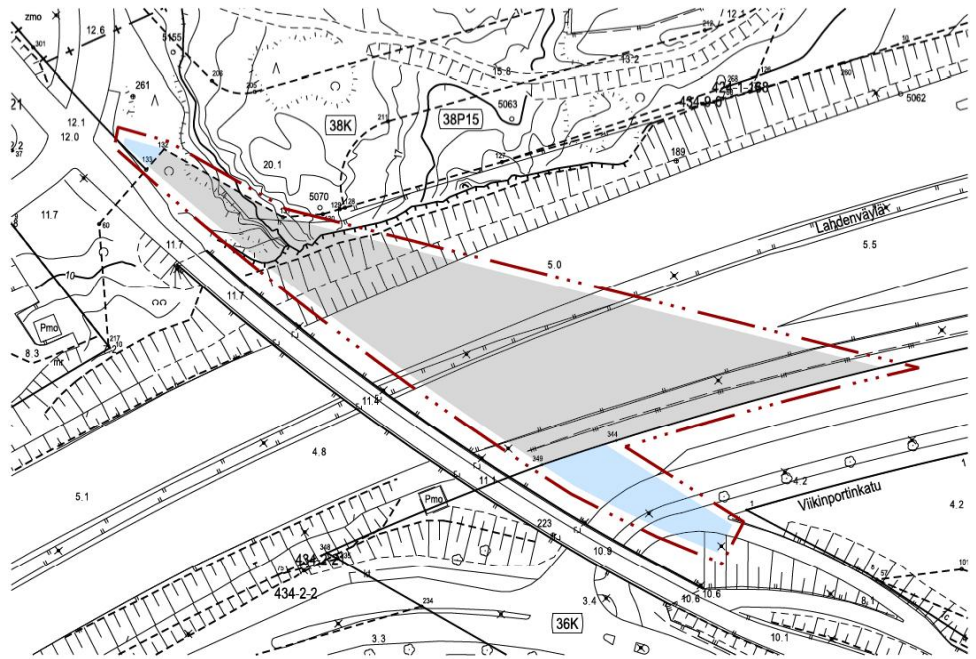

Kuvassa sinisellä kaava-alueen kaupungin maanomistusalue ja harmaalla valtion maanomistuksen alue.

Seuraavilla muutosalueilla Helsingin kaupunki ei omista maata:

6. Viikintien ja Pihlajamäentien kiertoliittymän muutosalue on Senaatti kiinteistöjen ja Helsingin yliopiston omistuksessa.

Muut lähtökohdat

Selvitys alueen oloista, rakennuskannasta ja muista ympäristöominaisuuksista on kuvattu kaavaselostuksen kohdassa "Asemakaavan kuvaus" kunkin aiheen kohdalla.

SUUNNITTELU- JA KÄSITTELYVAIHEET

Vireilletulo

Kaavoitus on tullut vireille vuonna 2015 kaupungin aloitteesta.

Viranomaisyhteistyö

Kaavaratkaisun valmistelun yhteydessä on tehty yhteistyötä seuraavien viranomaistahojen kanssa:

- Uudenmaan elinkeino-, liikenne- ja ympäristökeskus (ELY-keskus)
- Museovirasto
- Helen Oy
- Helen Sähköverkko Oy
- Gasum Oy
- Helsingin seudun liikenne -kuntayhtymä (HSL)
- Helsingin seudun ympäristöpalvelut (HSY) vesihuolto
- Helsingin kaupungin liikennelaitos -liikelaite (HKL) Raitio- ja metroliikenne
- kaupunginmuseo
- kiinteistövirasto
- pelastuslaitos
- rakennusvalvontavirasto
- rakennusvirasto
- ympäristökeskus

Osallistumis- ja arviointisuunnitelman nähtävilläolo

Osallistuminen ja vuorovaikutus on järjestetty liitteenä olevan osallistumis- ja arviointisuunnitelman (OAS) mukaisesti.

Vireilletulosta ja OAS:n nähtävilläolosta on ilmoitettu osallisille kirjeillä ja viraston verkkosivuilla www.hel.fi/ksv sekä lehti-ilmoituksilla paikallislehdissä.

Osallistumis- ja arviointisuunnitelma oli nähtävillä 4.5.–5.6.2015 seuraavissa paikoissa:

- info- ja näyttelytila Laiturilla, Narinkka 2
-

- kaupungin ilmoitustaululla, Kaupungintalo, Pohjoisesplanadi 11–13
- www.hel.fi/ksv kohdassa Nähtävänä nyt

Hankkeen etenemistä on voinut seurata verkosta <http://www.raidejokeri.info/>

Sivuilta on voinut tilata sähköpostiinsa Raide-Jokerin suunnittelun uutiskirjeen. Uutiskirjeellä on tiedotettu mm. verkossa olleesta Raide-Jokerin karttakommentointipalvelusta.

Raide-Jokerin suunnitteluun on voinut osallistua toukokuussa 2015 järjestetyillä Jokerimessuilla.

- Länsi-Helsinki 12.5. Strömbergin ala-aste, Takomotie 13
- Itä-Helsinki 19.5. Helsingin kaupungin ympäristökeskus, Viikin-kaari 2 a
- Oulunkylä ja Maunula 28.5. Kumppanuustalo Oulunkylän seurahuone, Larin Kyöstin tie 7

Yhteenveto viranomaisten kannanotoista

Gasumin kannanotto kohdistui sähköisten vaikutusten selvittämiseen maakaasun siirtoputkiston läheisyydessä. **Helen Oy:n** kannanotto kohdistui jatkosuunnittelussa huomioitaviin siirto- ja muutostarpeisiin. **Helsingin kaupungin liikennelaitos -liikelaite (HKL), Raitio- ja metroliiikenteen** kannanotto kohdistui pikaraitiotien liikennöintiin ja ympäristöhäiriöiden huomioimiseen suunnittelussa. **Museoviraston** ja Helsingin kaupungin museon välisen yhteistyösopimuksen perusteella **Helsingin kaupungin museo** totesi, ettei muutosalueiden kohdalla sijaitse kiinteitä muinaisjäännöksiä. **Helsingin seudun ympäristöpalvelut -kuntayhtymä HSY:n** kannanotto kohdistui vesihuollon huomioimiseen suunnittelussa. **Rakennusviraston** kannanotto kohdistui Raide-Jokerin hankkeen kokonaiskuvan muutostarpeisiin yleisillä alueilla. **Ympäristökeskuksen** kannanotto kohdistui luontokohteiden inventointiin Vihdintien kiertoliittymän muutosalueella. **Pelastuslaitoksella, rakennusvalvontavirastolla, kiinteistöviraston tontti-osastolla ja geoteknisellä osastolla** ei ole asiassa huomautettavaa.

Osallistumis- ja arviointisuunnitelmaa koskevissa viranomaisten kannanotoissa esitetyt asiat on otettu huomioon kaavatyössä siten, että on järjestetty virastojen ja hallintokuntien yhteinen neuvottelu kaavatyön yhteydessä. Esille nousseet asiat huomioidaan jatkosuunnittelussa.

Vastineet kannanottoihin on esitetty vuorovaikutusraportissa.

Yhteenveto mielipiteistä

Osallistumis- ja arviointisuunnitelmaa (20.4.2015) koskevia mielipidekirjeitä saapui 6 kpl. Lisäksi suullisia mielipiteitä on esitetty asukastilaisuudessa ja puhelimitse. Mielipiteet kohdistuivat Raide-Jokerin hankesuunnitelman jatkosuunnitteluun sekä toteutukseen. Lahdenväylän ylittävän jo olemassa olevan sillan hyödyntämistä toivottiin, uuden sillan rakentamisen sijaan. Liikenteen aiheuttama tärinä ja sen vaikutus Varikkotien ja Raaseporintien risteuksen asuinrivitalojen vanhoihin putkilinjoihin sekä pienentyvä piha huolestutti.

Mielipiteet on otettu huomioon kaavatyössä siten, että Varikkotien ja Raaseporintien risteuksen kohdalla, missä katualueen laajenee asuinrivitalotontille 3. Tontille 3 on osoitettu korvaava maa-alue lähivirkistysalueen puolelta.

Vastineet mielipiteisiin on esitetty vuorovaikutusraportissa.

Päivitetyn osallistumis- ja arviointisuunnitelman nähtävilläolo

Raide-jokerin teknisten kaavojen osallistumis- ja arviointisuunnitelmaa päivitettiin 15.4.2016. Aluerajauksiin tuli muutoksia tarkentuneen suunnittelun johdosta. Muutokset olivat vähäisiä ja muutoksista lähetettiin kuulemiskirje osallisille.

Päivitetyn osallistumis- ja arviointisuunnitelman nähtävilläolosta on ilmoitettu myös viraston verkkosivuilla www.hel.fi/ksv.

Päivitetty osallistumis- ja arviointisuunnitelma oli nähtävillä 2.5.–13.5.2016 info- ja näyttelytila Laiturilla, Narinkka 2 ja verkkosivuilla www.hel.fi/suunnitelmat.

Yhteenveto viranomaisten kannanotoista

Uudenmaan elinkeino-, liikenne- ja ympäristökeskus (ELY-keskus) kannanotto puolsi hanketta ja totesi, ettei Lahdenväylän ylittävästä sillasta saa aiheutua haittaa Lahdenväylälle. **Museoviraston** ja Helsingin kaupunginmuseon välisen yhteistyösopimuksen perusteella **Helsingin kaupunginmuseo** lausuu asiasta. **Helsingin seudun liikenne -kuntayhtymä (HSL)** puolsi hanketta kannanotossaan. **Helsingin seudun ympäristöpalvelut -kuntayhtymä HSY:n** kannanotto kohdistui vesihuollon huomioimiseen suunnittelussa.

Esille nousseet asiat huomioidaan jatkosuunnittelussa. Vastineet kannanottoihin on esitetty vuorovaikutusraportissa.

Yhteenveto mielipiteistä

Päivitettyä osallistumis- ja arviointisuunnitelmaa koskevia mielipidekirjeitä saapui 7 kpl. Mielipiteissä kannatettiin Raide-Jokeria. Vaihtoehtoisista sähkö- ja nivelbusseista toivottiin selvitystä. Viilarintien pohjoisosan katualueen kohdalla oltiin huolissaan hiidenkourun kohtalosta ja liikennejärjestelyiden vaikutuksista Myllärintien liikenteeseen. Varikkotien ajoliittymät, Varikkotien ja Raaseporintien risteuksen asuinrivitalojen tonttimuutokset huolestuttivat.

Mielipiteet on otettu huomioon kaavatyössä siten, että on tarkasteltu mahdollisuuksia kiertää Viilarintien eteläpuolella sijaitseva hiidenkouru. Eliel Saarisen tien ja Nuijamiestentien risteyksessä sijaitsevan toimistorakennusten tontin 12 muutoksista on järjestetty kokous omistajan kanssa. Varikkotien ja Raaseporintien risteuksen kohdalla, tonttimuutoksista on neuvoteltu taloyhtiön kanssa.

Vastineet mielipiteisiin on esitetty vuorovaikutusraportissa.

Kaavaehdotuksen käsittely

Kaavaehdotus esiteltiin kaupunkisuunnittelulautakunnalle 14.6.2016 ja se päätti esittää kaupunginhallitukselle asemakaavan muutosehdotuksen hyväksymistä.

Kaavaehdotuksen julkinen nähtävilläolo (MRL 65 §) 2.9.–3.10.2016

Muistutus

Kaavaehdotuksesta tehtiin 1 muistutus.

Muistutus kohdistui Roihupellon varikkoon. Muistutuksessa ollaan huolissaan varikon vaikutuksista Puu-Myllypuron asuinalueeseen ja ehdotetaan varikkoalueen pohjoisosan maisemoimista.

Viranomaisten lausunnot

Kaavaehdotuksesta saatiin lausunnot seuraavilta tahoilta:

- Gasum Oy
 - Helen Sähköverkko Oy
 - Helsingin seudun liikenne -kuntayhtymä (HSL)
 - Helsingin seudun ympäristöpalvelut (HSY)
 - Museovirasto
 - Uudenmaan elinkeino-, liikenne- ja ympäristökeskus (ELY-keskus)
 - asuntotuotantotoimisto (ATT)
 - kaupunginmuseo
-

- kiinteistövirasto
- opetusvirasto
- pelastuslautakunta
- yleisten töiden lautakunta
- ympäristölautakunta

Yhteenveto lausunnoista

ELY-keskuksen lausunnossa esitettiin Lahdenväylän sillan suunnittelussa tarvittavan yhteistyötä ELY-keskuksen kanssa ja katsoo myös, että melun, värinän, runkomelun sekä ilmanlaadun huononemisen, autoliikennettä tuotaessa lähemmäs asumista tai työpaikkoja raidelinjausmuutoksen vuoksi, haitallisten vaikutusten torjumiseksi on annettava tarpeelliset määräykset.

Gasum Oy haluaa muistuttaa, että maakaasuputkistolla ja sähköä johtavilla rakenteilla saattaa olla haitallisia keskinäisiä vaikutuksia ja raitiotien sähköiset rakenteet on suunniteltava tämä huomioiden. Lisäksi maakaasuputkien siirto Käskynhaltiantielle ja Pirjontielle saattaa vaikuttaa Nuijamiestentien kaava-alueeseen. **Helsingin Sähköverkko Oy:n** lausunto kohdistui 110 kV voimajohdon ja Raide-Jokerin risteyskohtien suunnitteluun, yhteistyöhön sähkösiirron erityiskysymysten suunnittelun suhteen, johtomuutoksille varattavaan aikaan sekä kustannuksiin, jotka kuuluvat Raide-Jokerin hankkeelle. **Helsingin seudun liikenne -kuntayhtymän (HSL)** lausunto kohdistui yhteistyön jatkuvuuteen tulevassa suunnittelussa ja Raide-Jokerin linjan suunnitteluun kokonaisuutena. HSL muistuttaa, että katusuunnittelussa on noudatettava Raide-Jokerin liikennesuunnittelun mukaisia mitoituksia tyyppikuvien mitoitusten sijaan. **Helsingin seudun ympäristöpalvelut -kuntayhtymän (HSY)** lausunto kohdistui vesihuollon huomioimiseen suunnittelussa sekä kustannuksiin. **Museoviraston** ja Helsingin kaupunginmuseon välisen yhteistyösopimuksen perusteella **Helsingin kaupunginmuseo** lausuu asiasta. Kaupunginmuseo kiinnittää huomiota Viilarintien kaava-alueen ulkopuolella olevan muinaismuistolain perusteella suojellun 1. maailmansodan aikaisen luolan ja sinne johtavan tien säilymiseen. **Asuntotuotantotoimiston (ATT)** lausunto kohdistui pelastusajoneuvojen nostopaikkoihin, kiskolinjojen sijaintiin sekä tontin 29014/3 rakennusprojektin aikataulun huomioimiseen. **Kiinteistöviraston** lausunto kohdistui maanhankintaan, mitä tulisi lähtökohtaisesti välttää Raide-Jokerin suunnittelussa. **Opetusviraston** lausunto kohdistui tontin 29007/2 käyttöön, meluun ja lasten turvalliseen liikkumiseen koulun läheisyydessä. **Pelastuslautakunta** puoltaa asema-kaavan muutosehdotusta lausunnossaan. **Yleisten töiden lautakunnan** lausunto kohdistui infran, jalankulun, pyöräilyn, huolto ja kunnossapidon tilavarauksiin katualueella, hulevesiin, sammakko- ja matelijaeläimiin, Viikintien ekologiseen käytävään, Viilarintien

viheryhteyteen ja Metso-alueisiin sekä pysäkkiympäristöjen esteettömyyden suunnitteluun. **Ympäristölautakunnan** lausunto kohdistui Viilarintien kaavamuutosalueen kalliokourun säilymiseen ja Viikintien rakennustöiden aiheuttaman melun huomioimiseen Natura-alueen lintujen pesimäaikana.

Muissa lausunnoissa ei ollut huomautettavaa.

Seuraavat tahot ilmoittivat, ettei ole lausuttavaa: Liikennevirasto ja Helen Oy.

Toimenpiteet julkisen nähtävilläolon jälkeen

Vastineet muistutuksiin ja lausuntoihin on esitetty vuorovaikutusraportissa. Selostusta on täydennetty suunnittelu- ja käsittelyvaiheiden osalta.

Muistutuksissa ja lausunnoissa esitetyt asiat on otettu huomioon, kaavan tavoitteet huomioon ottaen, tarkoituksenmukaisilta osin. Kaavaehdotukseen on tehty muutoksia, jotka eivät olennaisesti muuta kaavaehdotuksen sisältöä.

Kaavaehdotukseen on tehty seuraavat muutokset:

ELY-keskuksen lausunnon johdosta:

- asemakaavaan on lisätty raitiotien tärinä- ja runkoäänihaittaa koskeva määräys

Ympäristölautakunnan lausunnon johdosta:

- asemakaavaan on lisätty Vanhankaupunginlahden lintuveden Natura-alueen pesimälinnustoa haittaavaa rakentamistoimintaa koskeva määräys

Kaupunginmuseon lausunnon johdosta:

- asemakaavaan on lisätty Viilarintielle historiallista tykkietä koskeva suojelumääräys

Liikennesuunnitelmien jatkosuunnittelun johdosta:

- Kohteen 2. (Eliel Saarisen tien ja Loja Saarisen polun risteys) kohdalla katualuetta on levennetty noin 25 cm tontin puolelle ja Raide-Jokerin katujärjestelyistä johtuen kaavarajaus on laajentunut Eliel Saarisen tiehen rajautuvalla puistokaistaleella. Asemakaavaan on lisätty määräys puistoalueesta (VP).
 - Kohteen 4. (Eliel Saarisen tien ja Nuijamiestentien risteys) kohdalla Raide-Jokerin katujärjestelyistä johtuen tontti (29104/13) on kaventunut ja tontin länsi- ja pohjoisreunan rajoja on muutettu. Ajoliittymäkiellon merkintää on lyhen-
-

netty. Tontin likimääräinen sisäänajo on osoitettu Nuijamiestentieltä. Muurin rakentamista koskeva kaavamääräys on poistettu seuraavan osalta: - on Walentin Chorellin tien, Eliel Saarisen tien ja Nuijamiestentien puoleisille korttelin rajoille rakennettava rakennuksia tai vähintään 80 cm korkea muuri, joissa saa olla enintään yksi ajoaukko 40 m välein. Muuriin voi tehdä tarvittavia kulkuaukkoja jalankulkua varten.

- Kohteen 7. (Viikintie Latokartanon kohdalla) kohdalla Raide-Jokerin katujärjestelyistä johtuen kaavarajaus on laajentunut. Katualueetta on levennetty lähivirkistysalueelle enimmillään kahden ja puolen metrin verran ja suojaviheralueelle kahden metrin verran.
- Kohteen 8. (Viilarintie pohjoisosa) kohdalla Raide-Jokerin katujärjestelyistä johtuen kaavarajaus on muuttunut koko kaavaa-alueen mitalta vaihdellen muutamien metrien verran.
- Kohteen 9. (Viilarintien ja Holkkitien risteys) kohdalla tontin raja on muuttunut vaihdellen muutamien metrien verran, johtuen tukimuurin sijainnin tarkentumisesta.
- Kohteen 10. (Viilarintie ja Varikkotien risteys) kohdalla katualueetta on levennetty noin viiden metrin verran tontin puolelle ja Raide-Jokerin katujärjestelyihin liittyvän kaistan lisäyksen vuoksi kaavarajaus on laajentunut.
- Kohteen 11. (Varikkotien ja Ratasmyllyntien risteys) kohdalla tontin raja on muuttunut muutamien metrien verran tarkentuneiden liikennesuunnitelmien johdosta.

Kaavaselostusta on täydennetty suunnittelu- ja käsittelyvaiheiden sekä muun kaavaa koskevan materiaalin -luettelon, katualueiden muutosten ja korttelialueiden, luonnonympäristön, yhdyskuntateknisen huollon, ympäristöhäiriöiden, toteutuksen ja muiden päätösten osalta. Lisäksi kaavakarttaan on tehty joitakin teknisluonteisia tarkistuksia, jotka koskevat seurantalomaketta, katualueiden pintamateriaaleja, melumuurimääräystä, rakennusalan rajan ja tontin numeroiden päivitystä, poistuvia merkintöjä, kaavamääräysten tekstimuotoja, kaavan ympäristön tietoja ja piirtoviivojen jatkuvuutta.

Kaavaehdotuksen esittäminen kaupunginhallitukselle

Kaupunkisuunnittelulautakunta esitti kaupunginhallitukselle

- 14.6.2016 päivätyn ja 29.11.2016 muutetun 36. kaupunginosan (Viikki) katualueen ja 45. kaupunginosan (Vartiokylä) katualueen asemakaavaehdotuksen ja 29. kaupunginosan (Haaga) korttelin 29007 tontin 2 sekä puistoalueen, korttelin 29104 tontin 12, korttelin 29154 tontin 2 sekä katu- ja puistoalueiden, 36. kaupunginosan (Viikki) katu-, suojaviher- ja lähivirkistysalueiden, 43. kaupunginosan (Herttoniemi) suojaviheralueen, 45. kaupunginosan (Vartiokylä) korttelin 45060 tonttien 3 ja 4, korttelin 45180 tontin 1, korttelin 45196 tontin 20 ja osan tontista 15, korttelin 45197 osan tontista 3, korttelin 45200 tonttien 6 ja 15 sekä katu-, puisto-, rautatie ja lähivirkistysalueiden asemakaavan muutosehdotuksen nro 12400 (1 – 4) hyväksymistä.

Helsingissä

Annukka Lindroos

Asemakaavan seurantalomake

Asemakaavan perustiedot ja yhteenveto

Kunta	091 Helsinki	Täyttämispvm	14.11.2016
Kaavan nimi	Raide-Jokerin tekniset asemakaavat ja asemakaavamuutokset		
Hyväksymispvm		Ehdotuspvm	14.06.2016
Hyväksyjä		Vireilletulosta ilm. pvm	20.04.2015
Hyväksymispykälä		Kunnan kaavatunnus	09112400
Generoitu kaavatunnus			
Kaava-alueen pinta-ala [ha]	29,6464	Uusi asemakaavan pinta-ala [ha]	3,5715
Maanalaisten tilojen pinta-ala [ha]	0,0554	Asemakaavan muutoksen pinta-ala [ha]	26,0749

Ranta-asemakaava Rantaviivan pituus [km]

Rakennuspaikat [lkm]	Omarantaiset	Ei-omarantaiset
Lomarakennuspaikat [lkm]	Omarantaiset	Ei-omarantaiset

Aluevaraukset	Pinta-ala [ha]	Pinta-ala [%]	Kerrosala [k-m ²]	Tehokkuus [e]	Pinta-alan muut. [ha +/-]	Kerrosalan muut. [k-m ² +/-]
Yhteensä	29,6464	100,0	119008	0,40	3,5715	
A yhteensä	0,5280	1,8	1740	0,33	-0,1905	
P yhteensä						
Y yhteensä	3,4195	11,5	20000	0,58	-0,0373	
C yhteensä						
K yhteensä	0,4786	1,6	6000	1,25	-0,0603	
T yhteensä	0,8125	2,7	8125	1,00	-0,0401	
V yhteensä	0,0607	0,2			-1,2400	
R yhteensä						
L yhteensä	7,7185	26,0			5,2534	
E yhteensä	16,6286	56,1	83143	0,50	-0,1137	
S yhteensä						
M yhteensä						
W yhteensä						

Maanalaiset tilat	Pinta-ala [ha]	Pinta-ala [%]	Kerrosala [k-m ²]	Pinta-alan muut. [ha +/-]	Kerrosalan muut. [k-m ² +/-]
Yhteensä	0,0554	0,2			

Rakennussuojelu	Suojellut rakennukset		Suojeltujen rakennusten muutos	
	[lkm]	[k-m ²]	[lkm +/-]	[k-m ² +/-]
Yhteensä	1	7500		

Alamerkinntät

Aluevaraukset	Pinta-ala [ha]	Pinta-ala [%]	Kerrosala [k-m ²]	Tehokkuus [e]	Pinta-alan muut. [ha +/-]	Kerrosalan muut. [k-m ² +/-]
Yhteensä	29,6464	100,0	119008	0,40	3,5715	
A yhteensä	0,5280	1,8	1740	0,33	-0,1905	
A					-0,0044	
AR	0,5280	100,0	1740	0,33	-0,1861	
P yhteensä						
Y yhteensä	3,4195	11,5	20000	0,58	-0,0373	
YU	2,6126	76,4	12500	0,48	-0,0315	
YO/s	0,8069	23,6	7500	0,93	-0,0058	
C yhteensä						
K yhteensä	0,4786	1,6	6000	1,25	-0,0603	
KT	0,4786	100,0	6000	1,25	-0,0603	
T yhteensä	0,8125	2,7	8125	1,00	-0,0401	
T	0,8125	100,0	8125	1,00	-0,0401	
V yhteensä	0,0607	0,2			-1,2400	
VP	0,0607	100,0			-1,0891	
VL					-0,0956	
VL-1					-0,0553	
R yhteensä						
L yhteensä	7,7185	26,0			5,2534	
Kadut	7,3953	95,8			6,0532	
LT	0,3232	4,2				
LR					-0,7998	
E yhteensä	16,6286	56,1	83143	0,50	-0,1137	
ET	16,6286	100,0	83143	0,50	-0,0433	
EV					-0,0552	
ET-1					-0,0152	
S yhteensä						
M yhteensä						
W yhteensä						

Maanalaiset tilat	Pinta-ala [ha]	Pinta-ala [%]	Kerrosala [k-m ²]	Pinta-alan muut. [ha +/-]	Kerrosalan muut. [k-m ² +/-]
Yhteensä	0,0554	0,2			
ma-metro	0,0554	100,0			

Rakennussuojelu	Suojellut rakennukset		Suojeltujen rakennusten muutos	
	[lkm]	[k-m ²]	[lkm +/-]	[k-m ² +/-]
Yhteensä	1	7500		
Asemakaava	1	7500		



RAIDE-JOKERIN TEKNISET ASEMAKAAVAT JA ASEMAKAAVAMUUTOKSET

OSALLISTUMIS- JA ARVIOINTISUUNNITELMA

Tämä osallistumis- ja arviointisuunnitelma korvaa aiemmin 20.4.2015 päivätyn suunnitelman. Suunnittelualueiden rajauksia on tarkistettu.

Helsingin Itäkeskuksen ja Espoon Keilaniemen välille suunnitellaan pikaraitiotietä – Raide-Jokeria. Helsingin seudun ensimmäinen pikaraitiotie korvaisi runkolinjan 550 eli niin sanotun Bussi-Jokerin. Bussien kapasiteetti ei riitä kasvavien matkustajamäärien kuljettamiseen tulevaisuudessa. Raide-Jokerin hankesuunnitelma valmistui alkuvuodesta 2016.

Suunnittelun tavoitteet

Raide-Jokerin tekniset asemakaavamuutokset ovat pääosin katualueiden laajennuksia. Niiden tarkoituksena on mahdollistaa hankkeen jatkosuunnittelu ja toteutus. Raide-Jokeria on suunniteltu 1990-luvulta saakka ja se on merkitty jo Helsingin 2002 yleiskaavaan. Raide-Jokeri on Helsingin kaupungin strategian mukainen hanke. Se vahvistaa Helsingin poikittaisen raideliikenteen verkostokaupunkina ja nostaa osaltaan kävelyä, pyöräilyä sekä joukkoliikennettä kilpailukykyisiksi liikku- mismuodoiksi. Hallitus on ilmoittanut sisällyttävänsä hankkeen valtion- avustuksen vuosien 2017–2019 budjettikehyksiin. Tavoitteena on käynnistää raitiotien rakentaminen vuonna 2017.

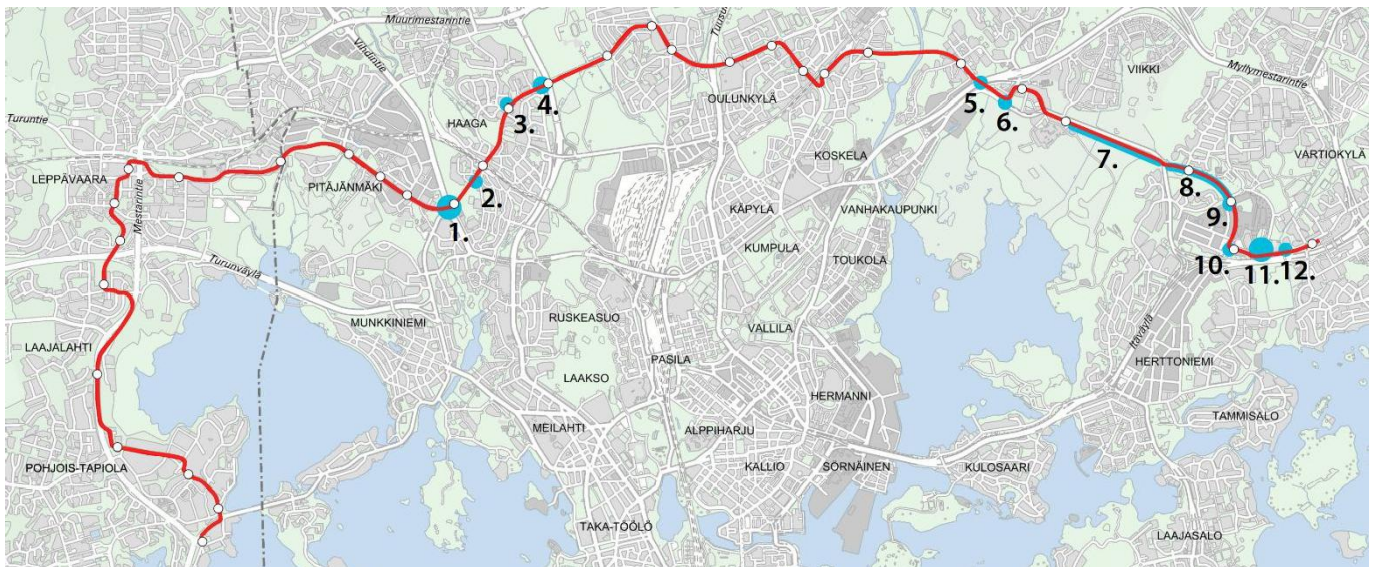

Teknisten kaavojen ja kaavamuutosten sijainnit Helsingissä Raide-Jokerin linjan varrella.



Aluerajaukset, nykyiset asemakaavat, maanomistus ja aluejärjestelyt

1. VIHDIINTIEN KIERTOLIITTYMÄ

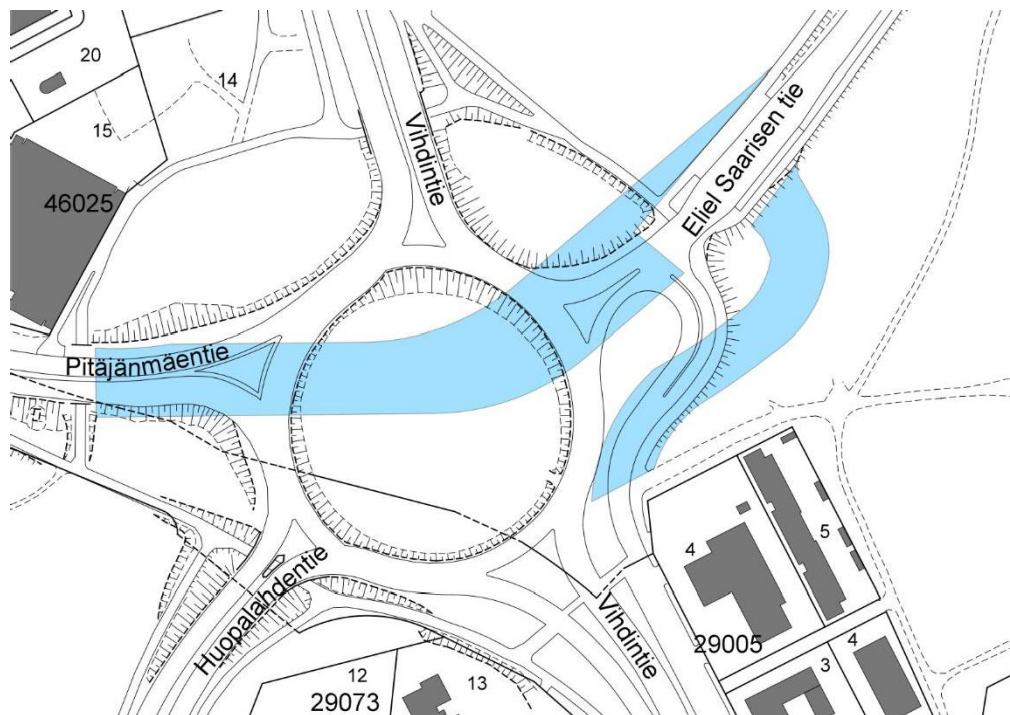

Vihdintien kiertoliittymän alueella on tarvetta kaavamuutokselle katualueen laajentamiseksi Raide-Jokerin linjauksen vuoksi. Vihdintien rinnakkaiskadun liittymä Eliel Saarisen tielle siirtyy pysäkkijärjestelyiden vuoksi ja uudelle liittymälle tehdään kaavamuutos. Kaavamuutosalueet sijaitsevat usean eri asemakaavan alueella. Kaavamuutoksissa puistoaluetta muutetaan katualueeksi. Helsingin kaupunki omistaa maan kaavamuutosalueilla.



2. ELIEL SAARISEN TIEN JA LOJA SAARISEN POLUN RISTEYS

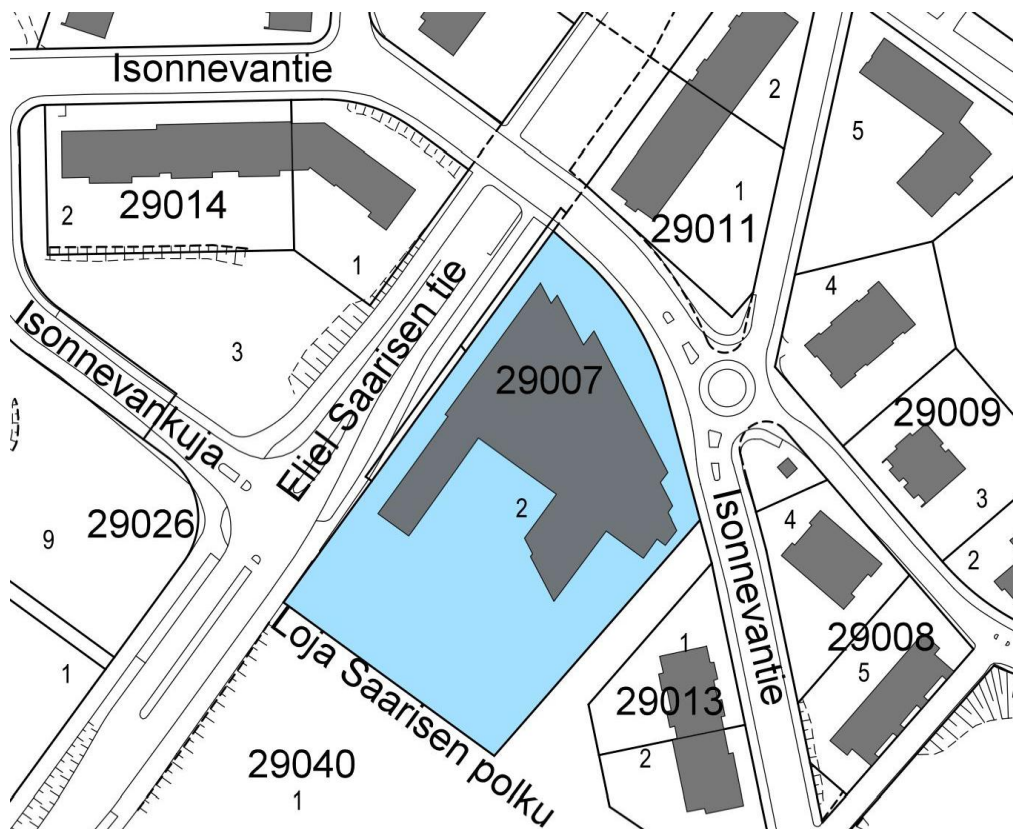

Eliel Saarisen tien ja Loja Saarisen polun risteyksen kohdalla Raide-Jokerin aiheuttamat uudet katujärjestelyt ulottuvat opetustoimintaa palvelevien rakennusten korttelin 29007 tontin 2 puolelle. Osa tontista muutetaan katualueeksi. Samalla koko tontille laaditaan asemakaavan muutos uuden tontin rajan vuoksi, mutta nykyiseen asemakaavaan ei tehdä muita muutoksia. Helsingin kaupunki omistaa maan kaavamuu-
tosalueella.



3. ELIEL SAARISEN JA AINO ACKTEN TIEN RISTEYS

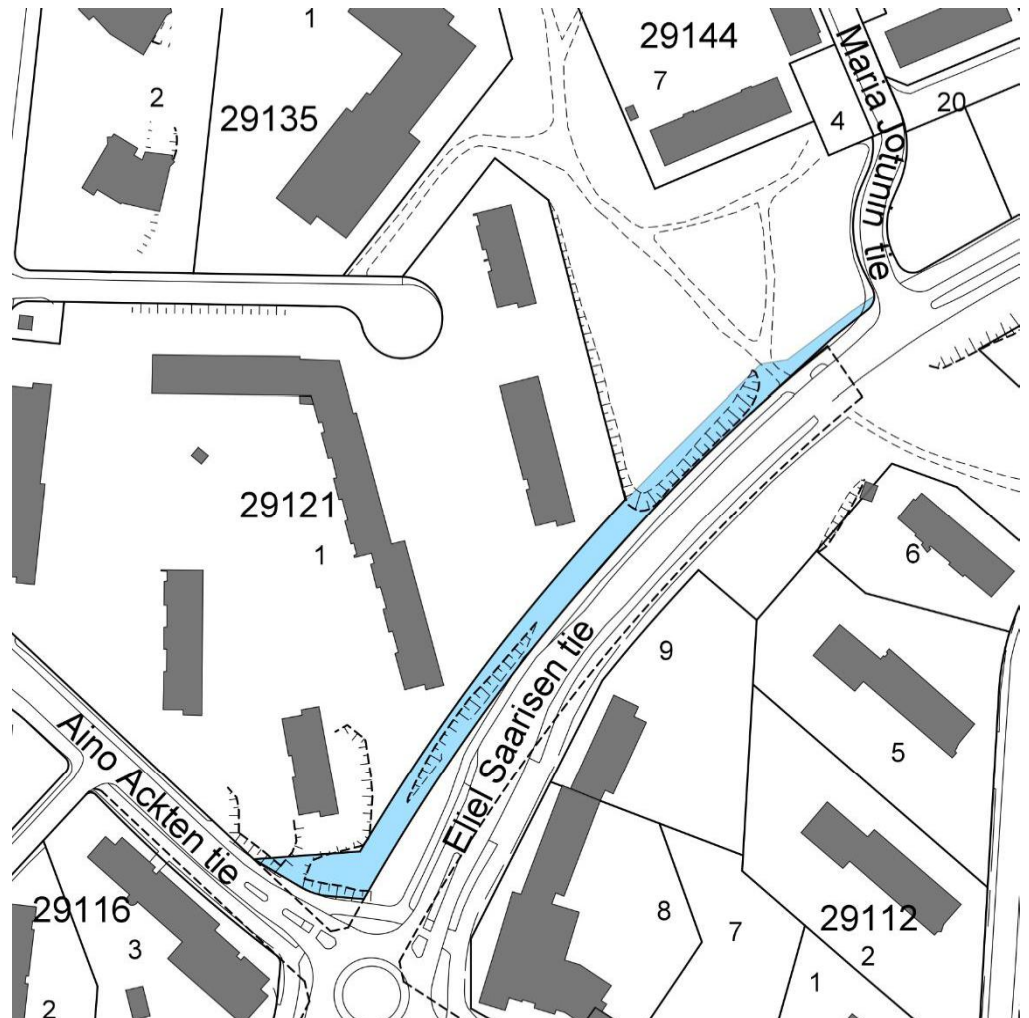

Eliel Saarisen tien ja Aino Ackten tien risteystä Maria Jotunin tien risteykseen laaditaan kaavamuutos Raide-Jokerin linjauksen vuoksi katualueen levennykselle. Muutosalue on voimassaolevassa asemakaavassa puistoaluetta. Kaavamuutosalue sijaitsee usean eri asemakaavan alueella. Helsingin kaupunki omistaa maan kaavamuutosalueella.

4. ELIEL SAARISEN TIEN JA NUIJAMIESTENTIEN SEKÄ ELIEL SAARISEN TIEN JA WALENTIN CHORELLIN TIEN RISTEYS

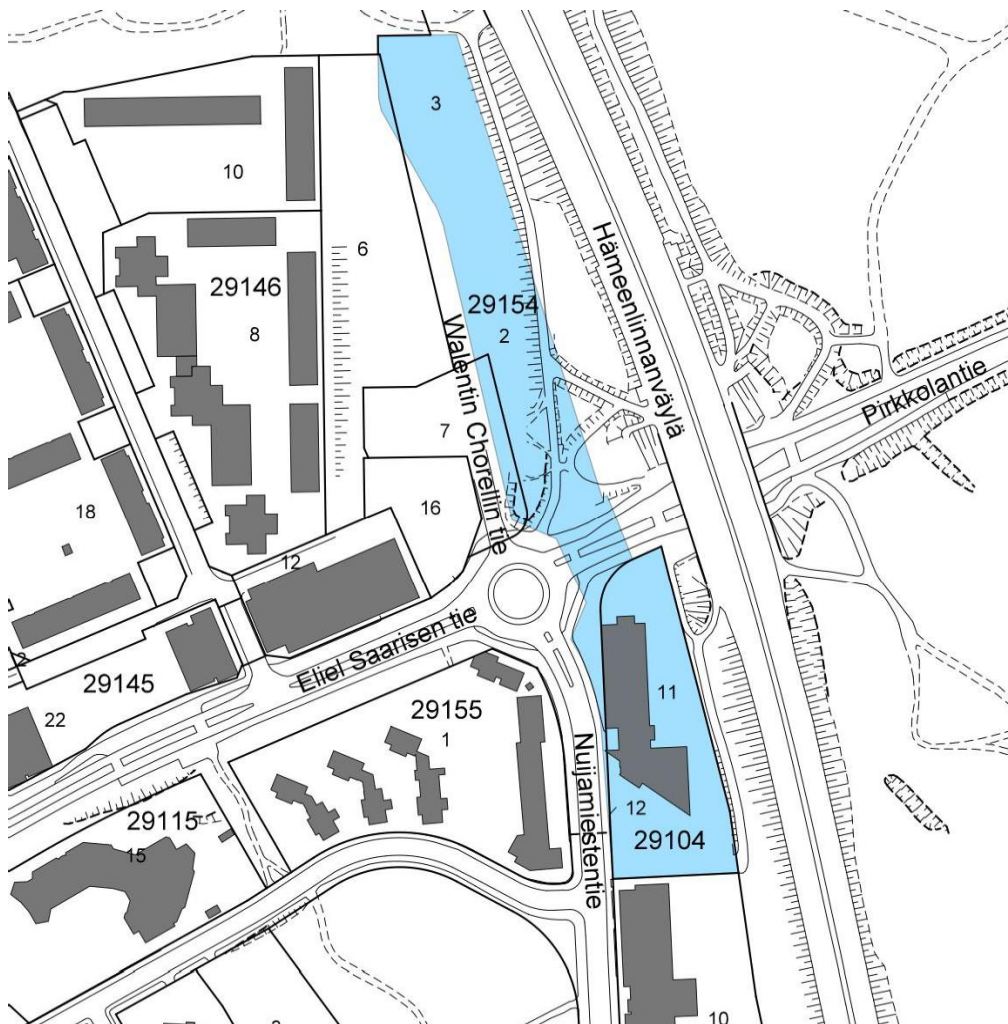

Eliel Saarisen tien ja Nuijamiestentien risteyksessä sekä Eliel Saarisen tien ja Walentin Chorellin tien risteyksessä laaditaan kaavamuutos Rade-Jokerin linjauksen vuoksi katualueen levennykselle. Muutosalue on voimassa olevassa asemakaavassa korttelissa 29104 tontilla 12 (vanha tontti 11) Nuijamiestentien varressa toimistorakennusten korttelialuetta ja tontilla sijaitsee toimistorakennus. Walentin Chorellin tien varressa muutosalue on voimassa olevassa kaavassa korttelissa 29154 tonteilla 2 ja 3 toimistorakennusten korttelialuetta, mutta tontteja ei ole vielä rakennettu. Tonteille 2 ja 3 voidaan tarvittaessa laatia asemakaavan muutos uusien tontin rajojen vuoksi, asemakaavaan ei tehdä muita muutoksia. Rajaus ulottuu autopaikkojen korttelialueelle 29146 (LPA), mutta asemakaavaan ei tehdä muutoksia autopaikkojen korttelialueen osalta. Korttelin 29104 tontti 12 on yksityisessä omistuksessa, muuten muutosalueet ovat Helsingin kaupungin omistuksessa. Kaupunki tulee te-



kemään tarvittavat aluejärjestelyt katujärjestelyiden vaatiman kaava-
muutosalueen hankkimiseksi.

5. LAHDENVÄYLÄN SILTA

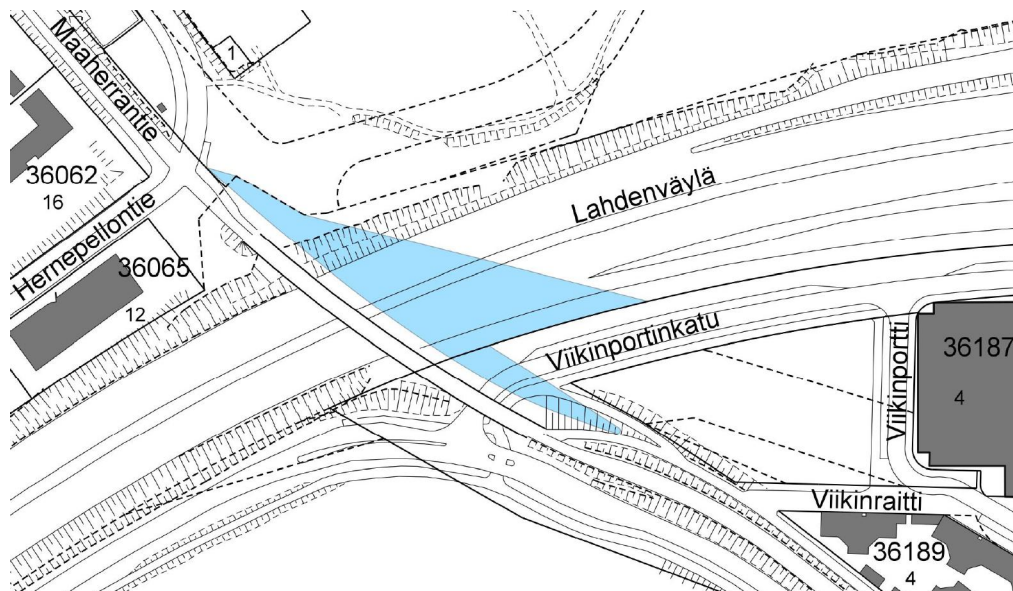

Viikissä Raide-Jokeria varten on Lahdenväylän kohdalla rakennettava uusi silta. Asemakaavamuutos tarvitaan nykyisten asemakaavojen suo-
javiheralueiden muuttamiseksi katualueiksi sekä kauttakulku- tai si-
säkäntulotiellä suoja- ja näkemäalueineen (LT-alue) sijaitseva eritasoliit-
tymäalueen (e) laajentamiseksi Lahdenväylän ylittävää siltaa varten.
Lahdenväylä on valtion omistuksessa, muuten muutosalueet ovat kau-
pungin omistuksessa.

6. VIKINTIEN JA PIHLAJAMÄENTIEN KIERTOLIITTYMÄ



Viikintien eteläpuoleisia peltoja ei ole asemakaavoitettu. Viikintien ja
Pihlajamäentien kiertoliittymän eteläpuoleiselle maa-alueelle on laadi-
tava asemakaava Raide-Jokerin linjauksen vuoksi katualueen laajen-



tamiseksi. Muutosalue on valtion omistuksessa. Kaupunki tulee tekemään tarvittavat aluejärjestelyt muutosalueen hankkimiseksi.

7. VIIKINTIE LATOKARTANON KOHDALLA

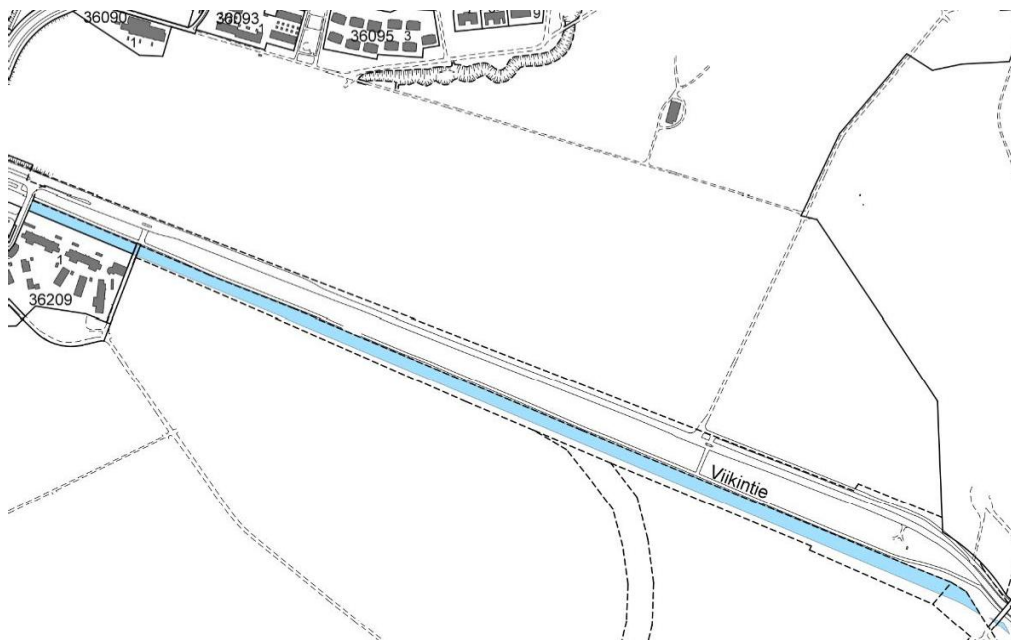

Raide-Jokeria varten laaditaan asemakaava ja asemakaavanmuutos Viikintien eteläpuoliselle maa-alueelle. Viikintien ja Viilarintien kiertoliittymän kohdalla voimassa olevan asemakaavan katualuetta on levitettävä suojaviheralueelle. Helsingin kaupunki omistaa maan kaava- ja kaavamuuotosalueilla.

8. VIILARINTIEN POHJOISOSA

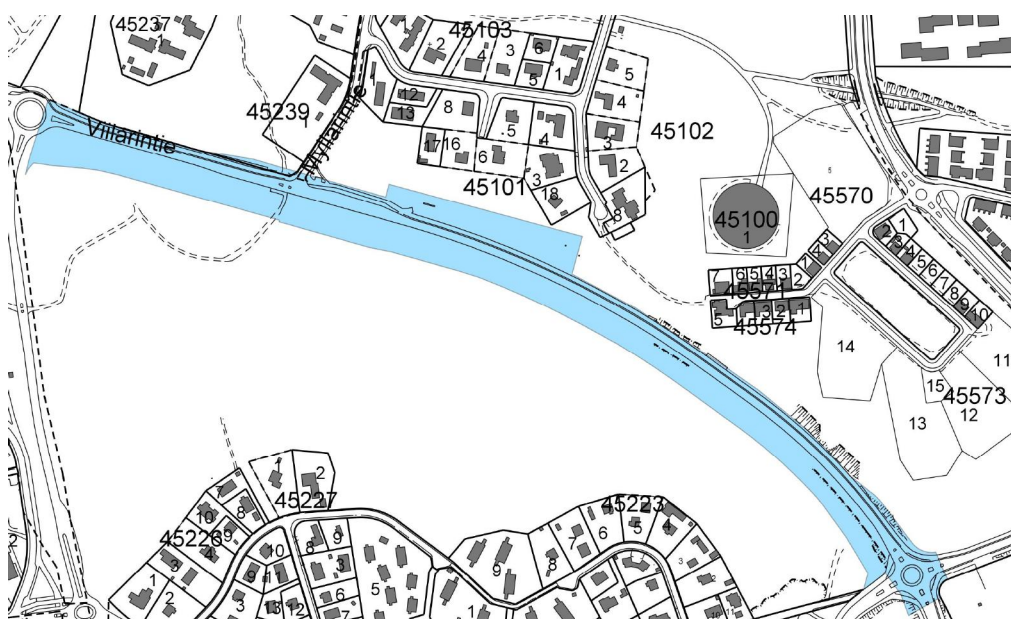

Myllypurossa Viilarintien pohjoisosan katualueelle on tehtävä asema-kaava ja asemakaavamuutos Raide-Jokerin linjauksen vuoksi. Kaavamuutosalueen länsipäädyn katualue on osittain asemakaavoittamaton aluetta. Asemakaavan muutoksessa kaavoitetaan rautatiealuetta ja puistoaluetta katualueeksi. Kaavamuutosalueet sijaitsevat usean eri asemakaavan alueella. Helsingin kaupunki omistaa maan kaava- ja kaavamuutosalueilla.

9. VIILARINTIEN JA HOLKKITIEN RISTEYS

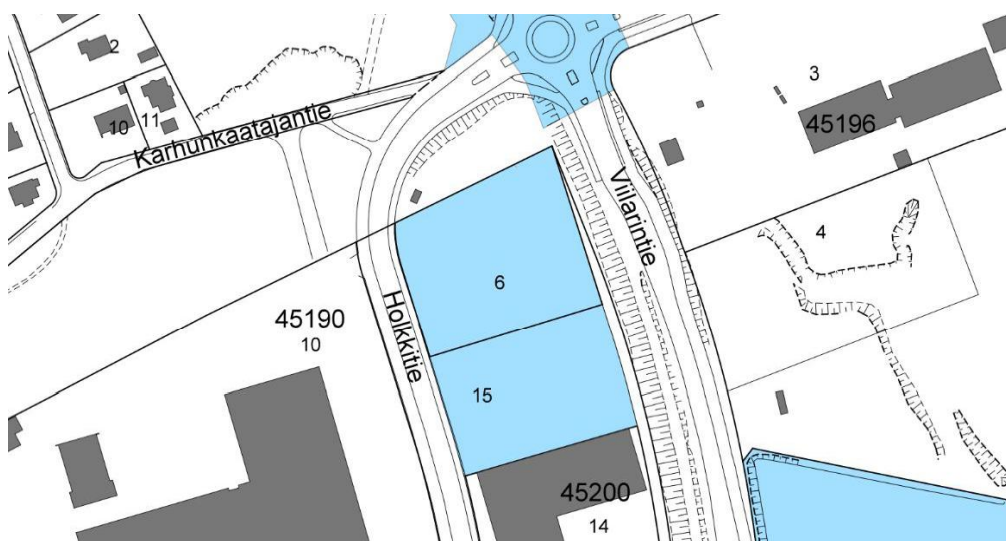

Viilarintien ja Holkkitien risteysalueella laaditaan asemakaavamuutos Raide-Jokerin linjauksen vuoksi. Korttelin 45200 tonttien 6 ja 15 teollisuus- ja varistorakennusten korttelialuetta muutetaan katualueeksi. Samalla koko tontille laaditaan asemakaavan muutos uuden tontin rajan vuoksi. Tontit 6 ja 15 yhdistetään yhdeksi tontiksi, mutta nykyiseen asemakaavaan ei tehdä muita muutoksia. Helsingin kaupunki omistaa maan kaavamuutosalueella.

10. VIILARINTIEN JA VARIKKOTIEN RISTEYS

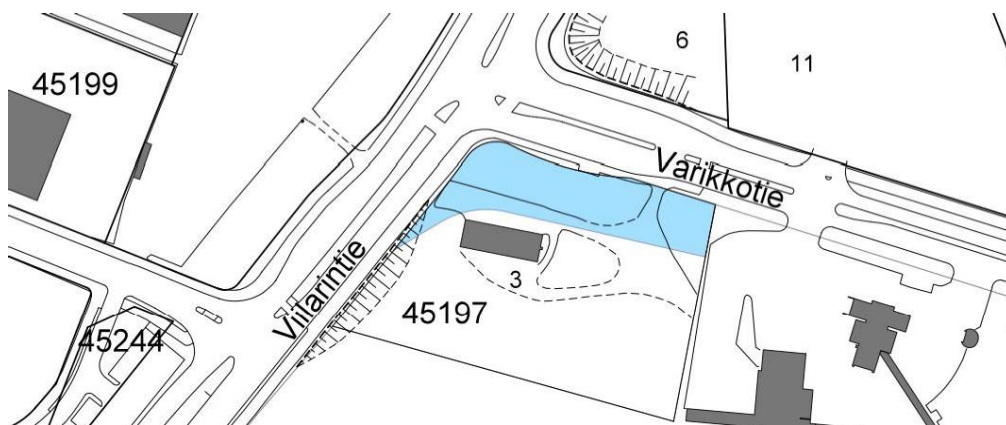

Roihupellossa Viilarintien ja Varikkotien risteuksen katujärjestelyt ulottuvat Varikkotiellä korttelin 45197 tontille 3 Raide-Jokerin linjauksen vuoksi. Rivitalojen tai muiden kytkettyjen rakennusten korttelialuetta kaavoitetaan katualueeksi. Helsingin kaupunki omistaa maan kaavamuutosalueella.

11. VARIKKOTIEN JA RATASMYLLYNTIEN RISTEYS

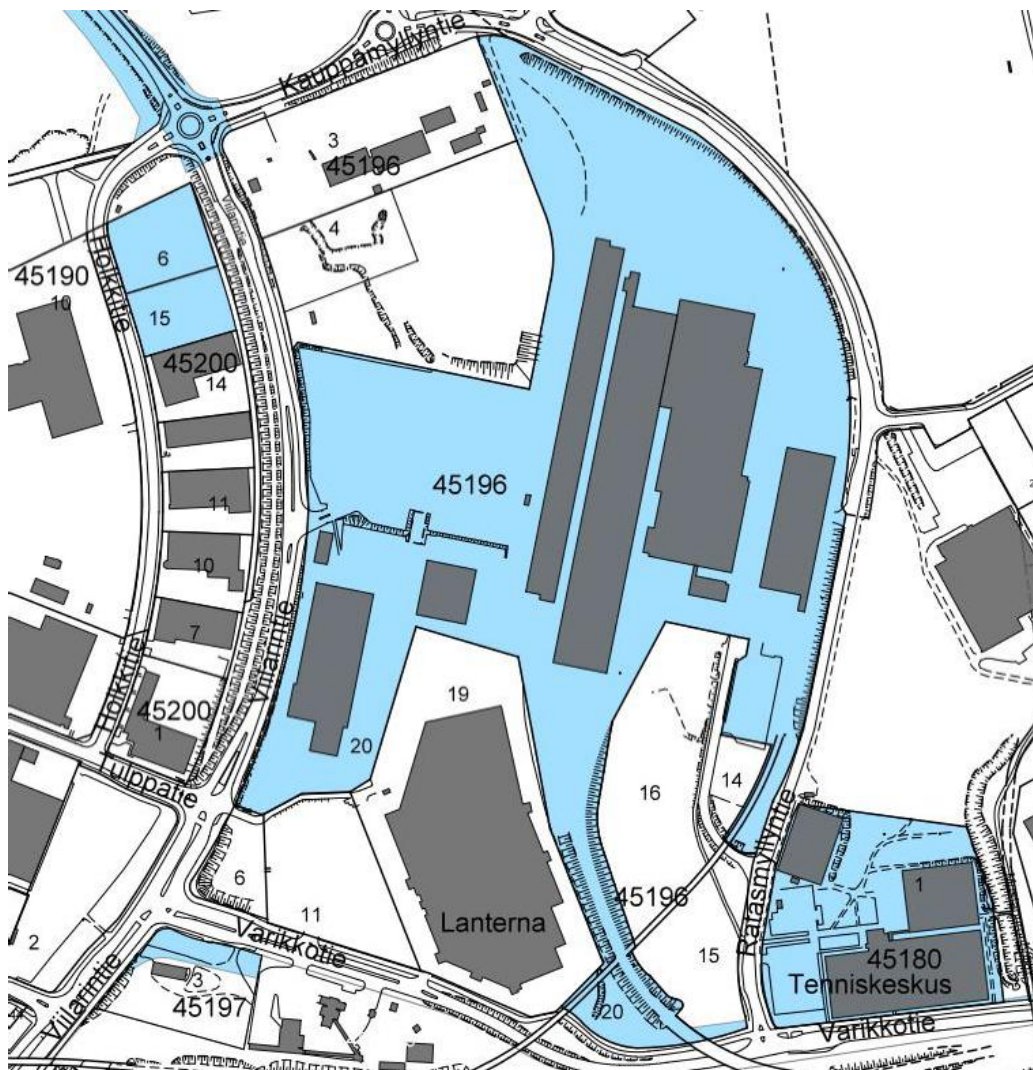

Varikkotiellä Tenniskeskuksen tontilla ja sen välittömässä läheisyydessä katualuetta on levitettävä Raide-Jokeria varten. Nykyisissä asemakaavoissa muutosalueet ovat korttelissa 45196 tontilla 20 yhdyskuntateknistä huoltoja palvelevien rakennusten ja laitosten aluetta ja tontilla 15 yhdyskuntateknistä huoltoja palvelevien rakennusten ja laitosten aluetta, joka varataan tulva-altaalle. Korttelissa 45180 tontilla 1 muutosalue on urheilutoimintaa palvelevien rakennusten korttelialuetta (Tenniskeskus Oy). Korttelin 45196 tontille 20 ja korttelin 45180 tontille 1 laaditaan asemakaavan muutos koko tonttien alueelle uusien tontin rajojen vuoksi, mutta asemakaavoihin ei tehdä muita muutoksia. Hel-



singin kaupunki omistaa maan kaavamuutosalueilla, Tenniskeskus Oy:n tontti on vuokrattu.

12. VARIKKOTIEN JA RAASEPORINTIEN RISTEYS

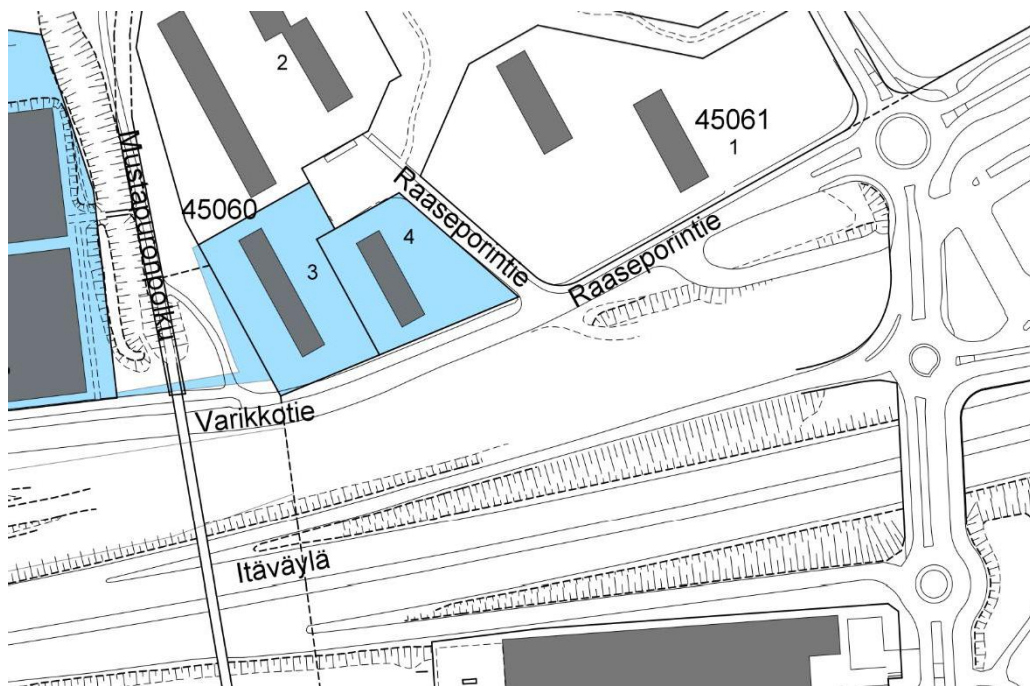

Raaseporintien ja Varikkotien risteyksessä katualuetta on levennettävä Raide-Jokeria varten nykyisen asemakaavan mukaisen korttelin 45060 asuinrivitalotonttien 3 ja 4 kohdalla sekä viereisellä lähivirkistysalueella. Tonteille laaditaan asemakaavan muutos uusien tontin rajojen vuoksi, asemakaavaan ei tehdä muita muutoksia. Helsingin kaupunki omistaa maan kaavamuutosalueella, korttelin 45060 tontit 3 ja 4 on vuokrattu. Kaupunki käynnistää neuvottelut maanvaihdosta sekä tarvittavat aluejärjestelyt katujärjestelyiden vaatiman kaavamuutosalueen hankkimiseksi.

Osallistuminen ja aineistot

Osallistumis- ja arviointisuunnitelma on esillä 2.5.–13.5.2016 seuraavissa paikoissa:

- info- ja näyttelytila Laiturilla, Narinkka 2
- verkkosivuilla www.hel.fi/suunnitelmat.

Suunnitteluun liittyvää aineistoa päivitetään Helsingin karttapalveluun kartta.hel.fi/suunnitelmat.



Hankkeen etenemistä voi seurata verkosta <http://www.raidejokeri.info/>. Sivuilta voit tilata sähköpostiisi myös Raide-Jokerin suunnittelun uutiskirjeen.

Mielipiteet osallistumis- ja arviointisuunnitelmasta pyydetään esittämään **viimeistään 13.5.2016**.

Kirjalliset mielipiteet lähetetään osoitteeseen Helsingin kaupunki, Kirjaamo, Kaupunkisuunnitteluvirasto, PL 10, 00099 HELSINGIN KAUPUNKI, (käyntiosoite: Kaupungintalo, Pohjoisesplanadi 11–13) tai sähköpostilla helsinki.kirjaamo@hel.fi. Mielipiteet voi esittää myös suoraan suunnittelijalle.

Osalliset

Alueen suunnittelussa osallisia ovat:

- alueen ja lähialueiden maanomistajat, asukkaat ja yritykset
- seurat ja yhdistykset
 - Helsingin kaupunginosayhdistykset ry Helka ja Raide-Jokerin alueella toimivat jäsenjärjestöt
 - Helsingin polkupyöräilijät
 - Helsingin luonnonsuojeluyhdistys
 - Suomen Liikenneliitto SuLi ry
 - Helsingin seudun kauppakamari ry
 - Helsingin Yrittäjät
- asiantuntijaviranomaiset
 - Helen Oy
 - Helen Sähköverkko Oy
 - Gasum Oy
 - Helsingin seudun liikenne -kuntayhtymä (HSL)
 - Helsingin seudun ympäristöpalvelut (HSY) vesihuolto
 - Liikennevirasto
 - Museovirasto
 - Uudenmaan elinkeino-, liikenne- ja ympäristökeskus (ELY-keskus)
 - Liikenteen turvallisuusvirasto / Trafi Tieliikenne
 - Helsingin kaupungin liikennelaitos -liikelaite (HKL) Raitio- ja metrolinjat
 - asuntotuotantotoimisto
 - kaupunginmuseo
 - kiinteistövirasto
 - liikuntavirasto
 - opetusvirasto
 - pelastuslaitos
 - rakennusvalvontavirasto
 - rakennusvirasto
 - sosiaali- ja terveystieteiden virasto



- varhaiskasvatusvirasto
- ympäristökeskus

Vaikutusten arviointi

Raide-Jokerin teknisten asemakaavojen ja asemakaavamuutosten vaikutuksia arvioidaan osana Raide-Jokerin hankesuunnittelua. Hankesuunnitelmassa selvitetään ratahankkeen vaikutuksia mm. ratameluun ja runkoääniin, tärinään, liikkumiseen, liikenteen sujuvuuteen, maisemaan, arvokkaisiin luontokohteisiin ja kulttuuriympäristöön, virkistysalueisiin, pinta- ja pohjavesiin. Tämän lisäksi selvitetään myös mm. rakentamisen aikaisia vaikutuksia.

Suunnittelun taustatietoa

Aloite Kaavamuutos on tullut vireille kaupungin aloitteesta.

Muut päätökset

- Kaupunkisuunnittelulautakunta päätti 22.3.2016 puoltaa osaltaan Raide-Jokerin hankesuunnitelman hyväksymistä ja hyväksyi hankesuunnitelman ratasuunnitelmat hanketta koskevien liikennesuunnitelmien laatimisen lähtökohdaksi.
- Helsingin kaupunginvaltuusto päätti 29.8.2012 merkitä tiedoksi raportin Raide-Jokerin hankearviointi 2011 sekä Raide-Jokerin kehityskäytävä - maankäytön kehittämisperiaatteet ja todeta, että laaditut selvitykset muodostavat riittävän pohjan Raide-Jokerin hankesuunnittelun ja kaavoituksen aloittamiselle.

Muut suunnitelmat ja selvitykset

- Raide-Jokerin laajennettu hankearviointi, maaliskuu 2016
- Raide-Jokerin hankearviointi, helmikuu 2016
- Raide-Jokerin hankesuunnitelma 2015, tammikuu 2016
- Raide-Jokerin hankesuunnitteluvaiheen matkustajamääräennusteet, helmikuu 2015
- Raide-Jokerin ja Laajasalon raitiotieyhteyden kaupunkitaloudellinen arviointi, marraskuu 2015
- Raideleveys selvitys, 2014
- Selvitys Raide-Jokerin linjausvaihtoehdoista Espoossa, 2014
- Hankearviointi, 2011
- Raide-Jokerin kehityskäytävä - maankäytön kehittämisperiaatteet, 2011
- Raide-Jokeripysäkkien saavutettavuuden parantamisedellytykset, 2011
- Alustava yleissuunnitelma, 2009



- Pikaraitiotien työraportti ja luonnospiirustukset, 1992
- Matkustajamääräennusteet, 1992
- Tekninen selvitys pikaraitiotien toteuttamismahdollisuuksista, 1990

Lisätiedot suunnittelijoilta

Maankäyttö

Pia Sjöroos, projektipäällikkö, p. (09) 310 37281, pia.sjoroos@hel.fi

Liikenne

Lauri Kangas, projektipäällikkö, p. (09) 310 37455, lauri.kangas@hel.fi



Kaupunkisuunnittelua voi seurata kaupunkisuunnitteluviraston sosiaalisen median kanavissa (facebook.com/helsinkisuunnittelee, twitter.com/ksvhelsinki, www.youtube.com/helsinkisuunnittelee) sekä Suunnitelmavahti-palvelun avulla (www.hel.fi/suunnitelmavahti).



Kaavoituksen eteneminen

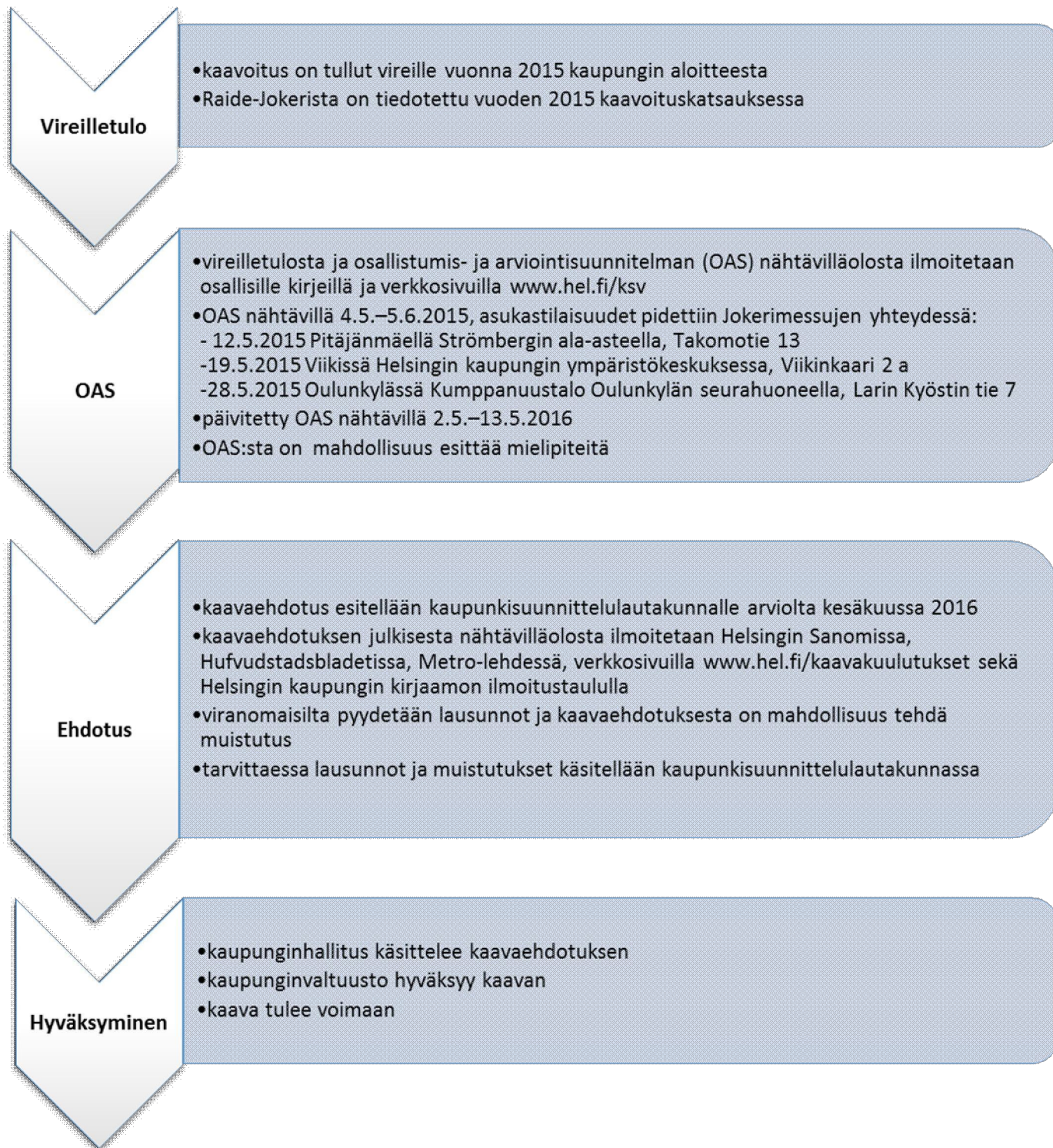

OSALLISTUMIS- JA ARVIOINTISUUNNITELMA
NRO 1206-00/15

RAIDE-JOKERIN TEKNISET ASEMAKAAVAT JA ASEMAKAAVAMUUTOKSET

HEL 2015-002627

Ksv 4724_1

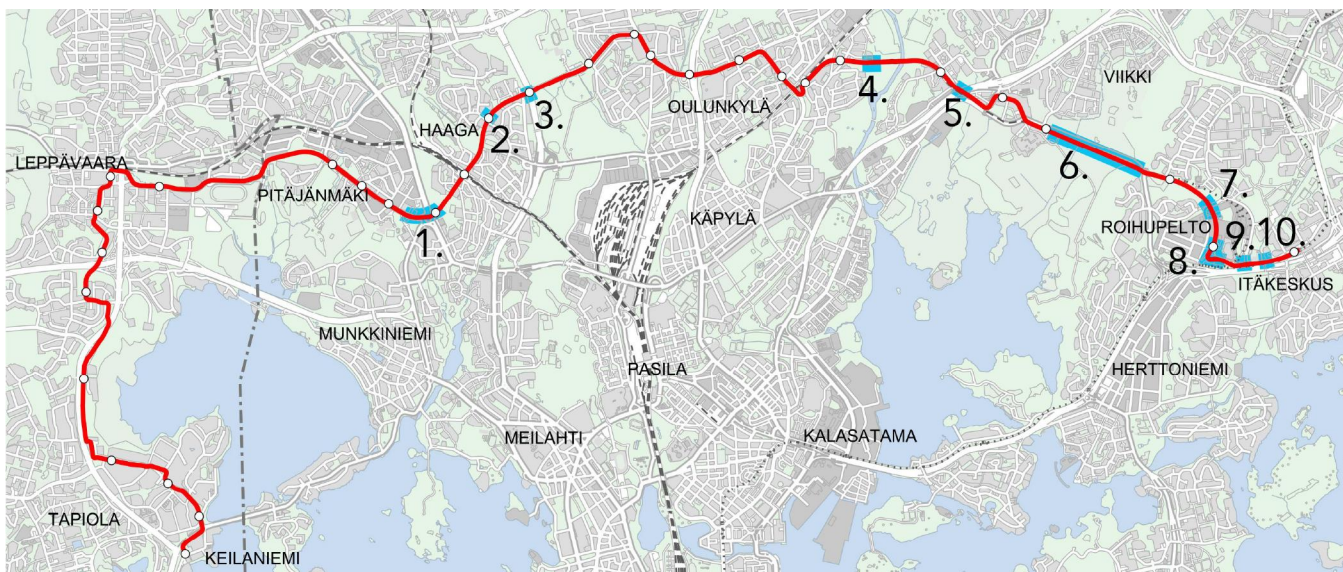

Teknisten kaavojen ja kaavamuutosten sijainnit Helsingissä Raide-Jokerin linjan varrella.

Helsingin Itäkeskuksen ja Espoon Keilaniemen välille suunnitellaan pikaraitiotietä – Raide-Jokeria. Helsingin seudun ensimmäinen pikaraitiotie korvaisi runkolinjan 550 eli niin sanotun Bussi-Jokerin. Bussien kapasiteetti ei riitä kasvavien matkustajamäärien kuljettamiseen tulevaisuudessa. Raide-Jokeri on suunniteltu kulkeväksi pääosin omalla väylällä erillään muusta liikenteestä, millä varmistetaan raitiovaunujen nopea ja häiriötön kulku. Vuonna 2015 tehtävän hankesuunnitelman ja päätöksenteon tueksi valmistellaan samaan aikaan linjan vaatimat tekniset asemakaavat ja asemakaavamuutokset.

Suunnittelun tavoitteet

Raide-Jokeria on suunniteltu 1990-luvulta saakka ja se on merkitty jo Helsingin 2002 yleiskaavaan. Raide-Jokeri on Helsingin kaupungin strategian mukainen hanke. Se vahvistaa Helsinkiä poikittaisen raideliikenteen verkostokaupunkina ja nostaa osaltaan kävelyä, pyöräilyä sekä joukkoliikennettä kilpailukykyisiksi liikkumismuodoiksi. Teknisten asemakaavojen ja asemakaavamuutosten tarkoituksena on mahdollistaa Raide-Jokerin suunnittelun jatkaminen rahoituspäätöksen jälkeen.



Aluerajaukset, nykyiset asemakaavat, maanomistus ja aluejärjestelyt

1. VIHINTIEN KIERTOLIITTYMÄ

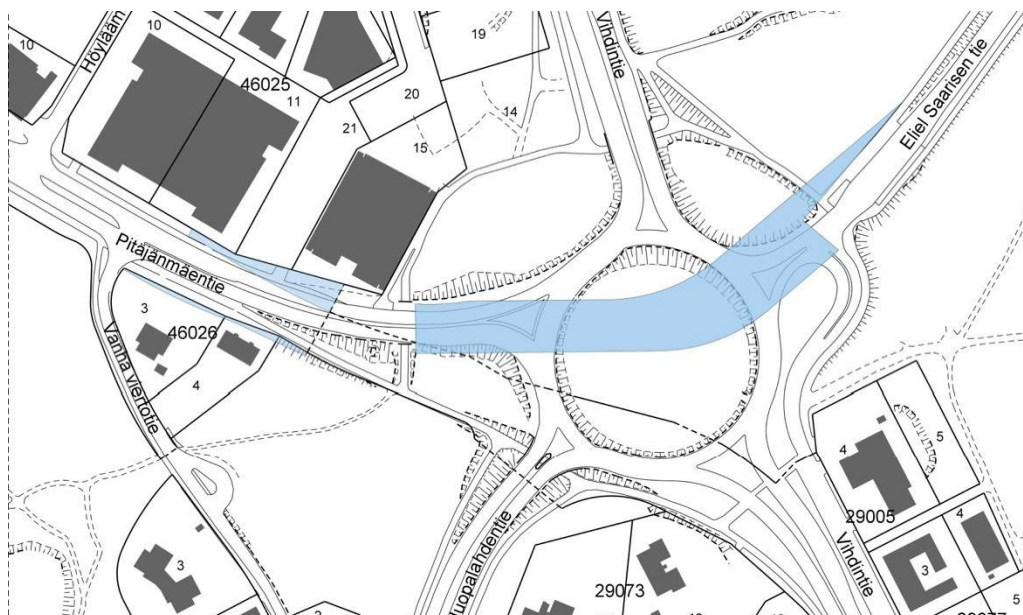

Vihdintien kiertoliittymän alueella ja sen välittömässä läheisyydessä on tarvetta kaavamuuoksille katualueen laajentamiseksi Raide-Jokerin linjauksen vuoksi. Kaavamuutosalueet sijaitsevat usean eri asemakaavan alueella. Kaavamuutoksia tarvitaan puistoalueella sekä korttelissa 46026 tontin 3 huoltoasemarakennusten ja tontin 4 liikerakennusten korttelialueilla. Helsingin kaupunki omistaa maan muutosalueilla. Korttelin 46026 tontit 3 ja 4 on vuokrattu.

2. ELIEL SAARISEN JA AINO ACKTEN TIEN RISTEYS

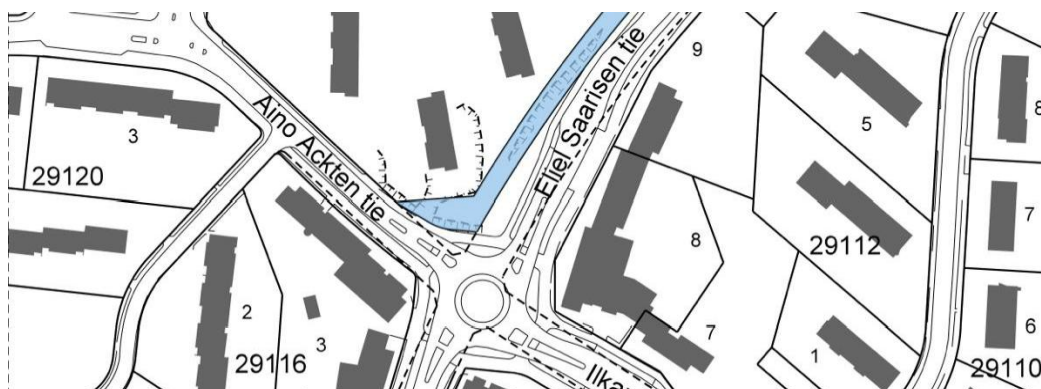

Haagassa, Eliel Saarisen tien ja Aino Ackten tien risteyksessä tarvitaan katualueen levennykselle kaavamuutos. Muutosalue on voimassaolevassa asemakaavassa puistoaluetta ja se on kaupungin omistuksessa.

3. ELIEL SAARISEN TIEN JA NUIJAMIESTENTIEN RISTEYS

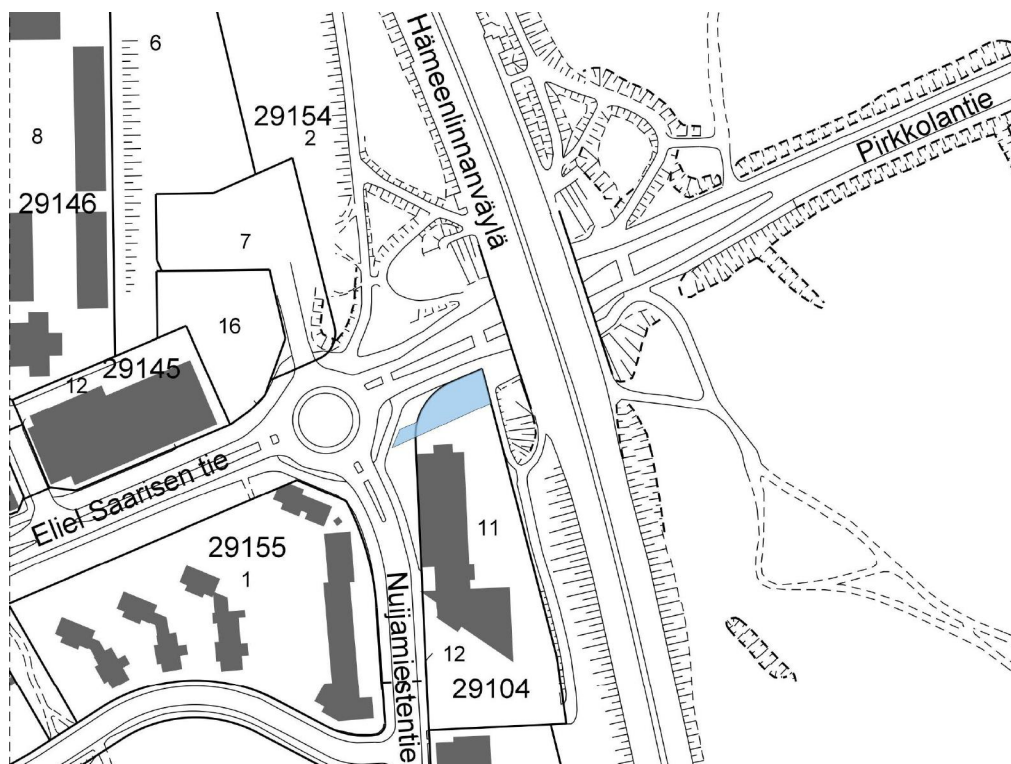

Haagassa, Eliel Saarisen tien ja Nuijamiestentien risteyksessä tarvitaan katualueen levennykselle kaavamuutos. Muutosalue on voimassaolevassa asemakaavassa korttelissa 29104 tontilla 12 (vanha tontti 11) toimistorakennusten korttelialuetta. Muutosalue on osittain yksityisessä ja osittain kaupungin omistuksessa. Kaupunki tulee tekemään tarvittavat aluejärjestelyt kaavamuutosalueen hankkimiseksi.

4. VERÄJÄMÄKI, MAAHERRANTIE

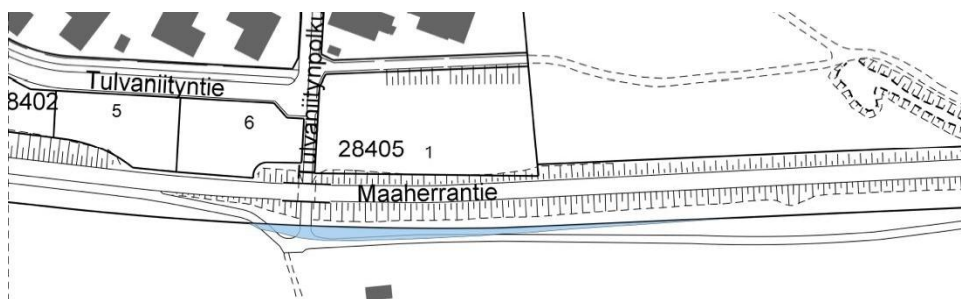

Veräjämäessä Raide-Jokeri kulkee Maaherrantiellä joukkoliikennekadulla, jossa muu ajoneuvoliikenne ei ole sallittua. Nykyisen asemakaavan liikennealuetta pitää leventää Raide-Jokeria varten puistoalueelle, Maaherrantien eteläpuolelle. Muutosalue on kaupungin omistuksessa.

5. LAHDENVÄYLÄN SILTA

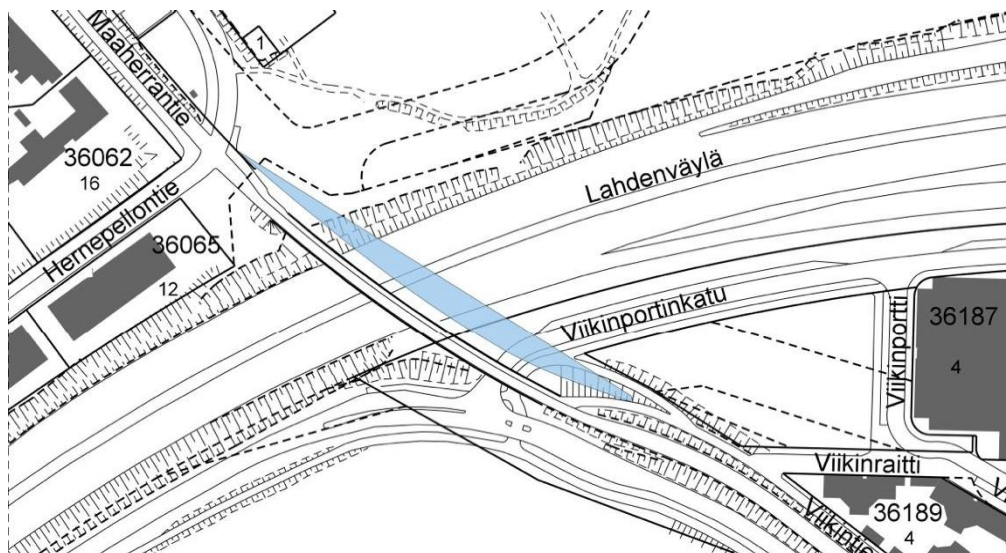

Viikissä Raide-Jokeria varten on Lahdenväylän kohdalla rakennettava uusi silta. Siltaa varten on tehtävä asemakaavamuutos. Kaavamuutos tarvitaan nykyisten asemakaavojen suojaviheralueiden muuttamiseksi katualueiksi sekä kauttakulku- tai sisääntulotiealueen (LT-alue) laajentamiseksi Lahdenväylän ylittävää siltaa varten. Lahdenväylä on valtion omistuksessa, muuten muutosalueet ovat kaupungin omistuksessa.

6. VIIKINTIE

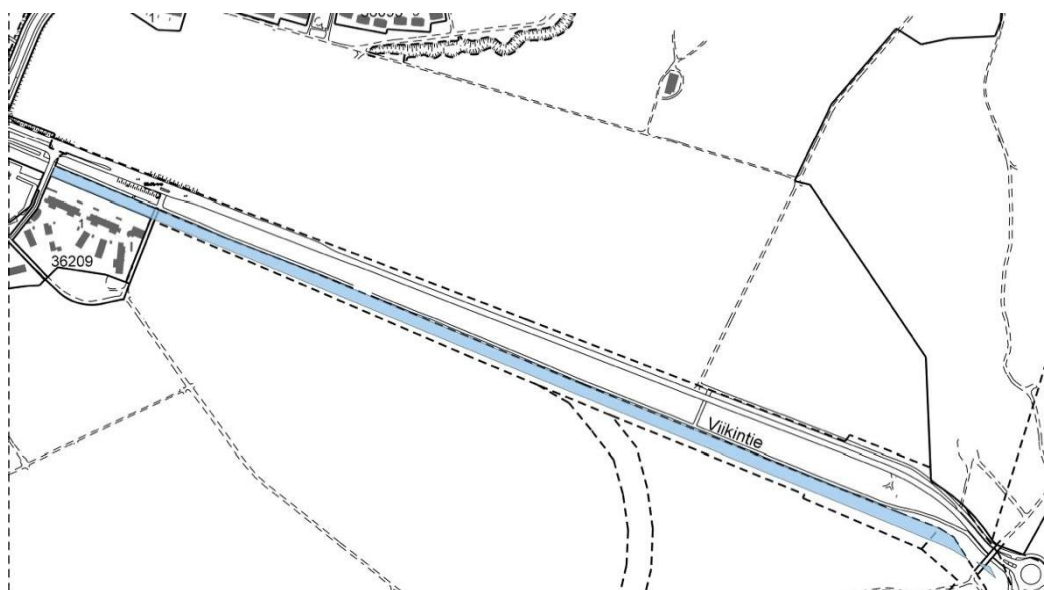

Viikintien etelä- ja pohjoispuoleisia peltoja ei ole asemakaavoitettu. Raide-Jokeria varten asemakaavoitetaan Viikintien eteläpuolinen maa-alue. Viikintien ja Viikintien kiertoliittymän kohdalla voimassa olevan

asemakaavan katualuetta on levitettävä suojaviheralueelle. Muutosalueet ovat kaupungin omistuksessa.

7. VIILARINTIEN JA HOLKKITIEN RISTEYS

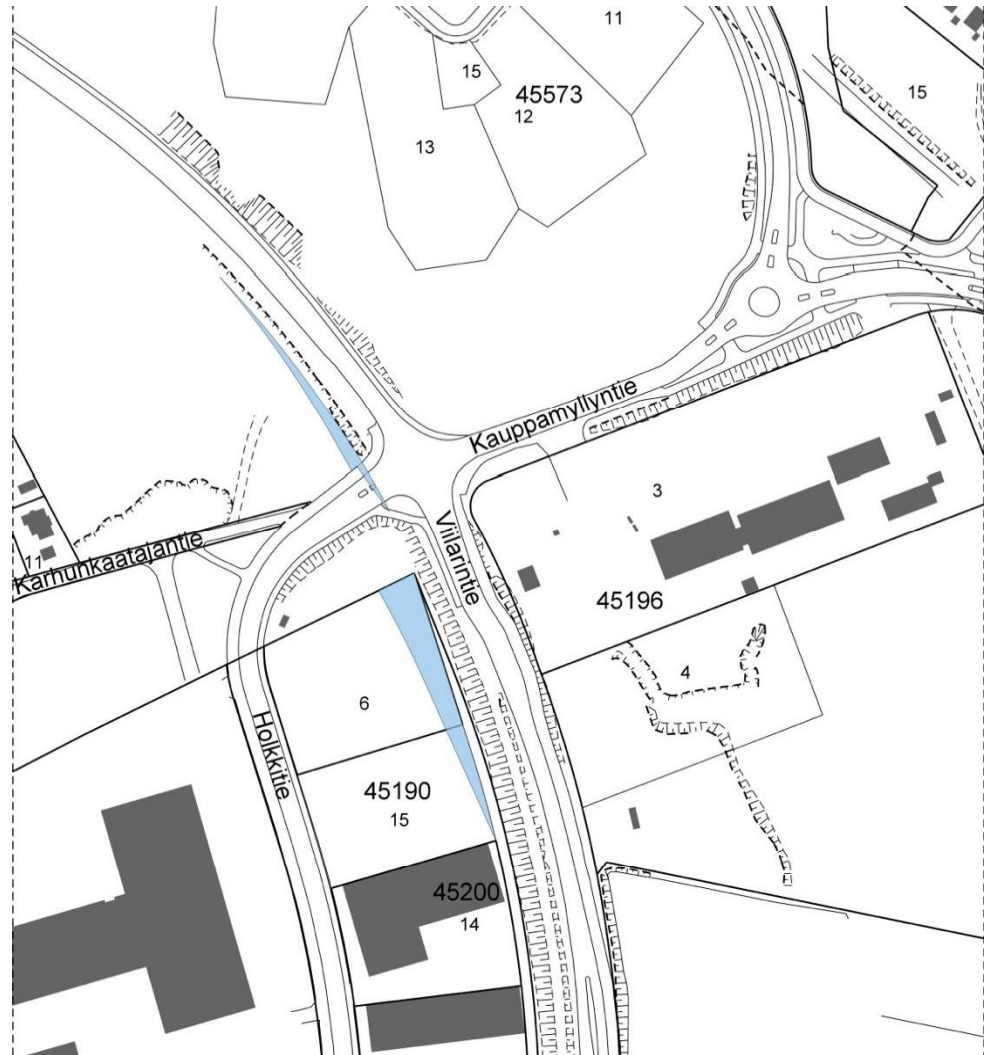

Roihupellon Viilarintien ja Holkkitien risteysalueella on tehtävä asemakaava ja asemakaavanmuutos katualueen ja rautatiealueen levittämiseksi Raide-Jokerin linjausta varten. Holkkitien ja Viilarintien risteysalueella sekä sen pohjoispuolella muutosalue on asemakaavoittamaton. Korttelin 45190 tontit 6 ja 15 ovat nykyisessä asemakaavassa teollisuus- ja varastorakennusten korttelialuetta. Muutosalueet ovat kaupungin omistuksessa.

8. VIILARINTIEN JA VARIKKOTIEN RISTEYS

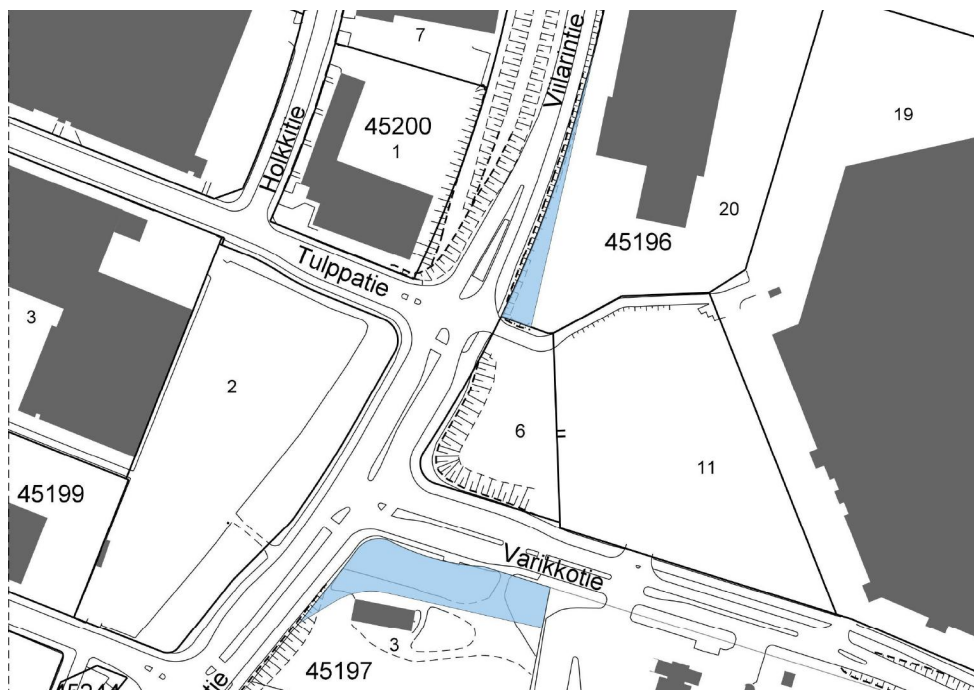

Roihupellossa Viilarintien ja Varikkotien risteyksessä on katualuetta levitettävä Raide-Jokerin vuoksi. Viilarintien varressa korttelin 45196 tontti 20 on nykyisessä kaavassa yhdyskuntateknistä huoltoja palvelevien rakennusten ja laitosten alue. Varikkotiellä kortteli 45197 tontti 3 on nykyisessä kaavassa rivitalojen tai muiden kytkettyjen rakennusten korttelialuetta. Muutosalueet ovat kaupungin omistuksessa.

9. VARIKKOTIEN JA RATASMYLLYNTIEN RISTEYS

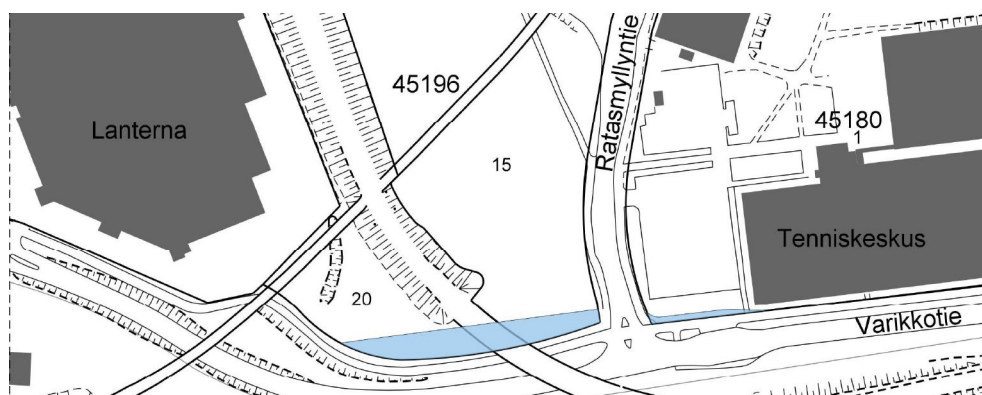

Varikkotiellä Lanternan ja Tenniskeskuksen välillä on katualuetta levitettävä Raide-Jokeria varten. Nykyisissä asemakaavoissa muutosalueet ovat korttelissa 45196 tontilla 20 yhdyskuntateknistä huoltoja palvelevien rakennusten ja laitosten aluetta ja tontilla 15 yhdyskuntateknistä

huoltoja palvelevien rakennusten ja laitosten aluetta, joka varataan tulva-altaalle. Korttelissa 45180 tontilla 1 muutosalue on urheilutoimintaa palvelevien rakennusten korttelialuetta (Tenniskeskus Oy). Kaupunki omistaa maan muutosalueilla, Tenniskeskus Oy:n tontti on vuokrattu.

10. VARIKKOTIEN JA RAASEPORINTIEN RISTEYS

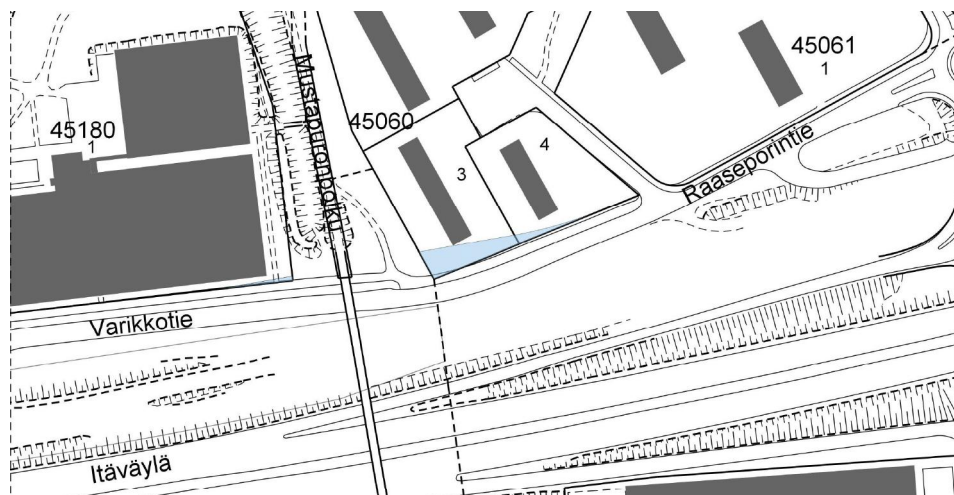

Raaseporintien ja Varikkotien risteyksessä katualuetta on levennettävä Raide-Jokeria varten nykyisen asemakaavan mukaisen korttelin 45060 asuinrivitalotonttien 3 ja 4 kohdalla. Kaupunki on vuokrannut muutosalueen maan.

Osallistuminen ja aineistot

Suunnittelun lähtökohdista ja tavoitteista voi keskustella Jokerimessuilla klo 15.30–19.30:

- 12.5. Pitäjänmäellä Strömbergin ala-asteella, Takomotie 13
- 19.5. Viikissä Helsingin kaupungin ympäristökeskuksessa, Viikinkaari 2 a
- 28.5 Oulunkylässä Kumppanuustalo Oulunkylän seurahuoneella, Larin Kyöstin tie 7.

Tämä osallistumis- ja arviointisuunnitelma on esillä 4.5.–5.6.2015. seuraavissa paikoissa:

- info- ja näyttelytila Laiturilla, Narinkka 2
- kaupungin ilmoitustaululla, Kaupungintalo, Pohjoisesplanadi 11–13
- www.hel.fi/ksv kohdassa Nähtävänä nyt

Suunnitteluaineistoihin voi lisäksi tutustua Helsingin karttapalvelussa kartta.hel.fi/suunnitelmat.



20.4.2015

Hankkeen etenemistä voi seurata verkosta <http://www.raidejokeri.info/>. Sivuilta voit tilata sähköpostiisi myös Raide-Jokerin suunnittelun uutiskirjeen. Uutiskirjeellä tiedotamme mm. loppukeväällä verkossa avautuvasta Raide-Jokerin karttakommentointipalvelusta.

Kirjalliset mielipiteet suunnittelun lähtökohdista pyydetään toimittamaan **viimeistään 5.6.2015** osoitteeseen Helsingin kaupunki, Kirjaamo,-Kaupunkisuunnitteluvirasto, PL 10, 00099 HELSINGIN KAUPUNKI, (käyntiosoite: Kaupungintalo, Pohjoisesplanadi 11–13), sähköpostilla helsinki.kirjaamo@hel.fi. Mielipiteen voi kertoa myös suullisesti kaavan valmistelijalle.

Asemakaavaehdotus viedään kaupunkisuunnittelulautakunnan käsiteltäväksi arviolta alkuvuodesta 2016. Sen julkisesta nähtävilläolosta tiedotetaan kuulutuksella, joka julkaistaan Helsingin Sanomissa, Hufvuds-tadsbladetissa ja Metro-lehdessä sekä verkkosivuilla www.hel.fi/kaavakuulutukset.

Seuraa kaupunkisuunnittelun tapahtumia sosiaalisessa mediassa!
[facebook.com/helsinkisuunnittelee](https://www.facebook.com/helsinkisuunnittelee)
twitter.com/ksvhelsinki

Kaupunkisuunnittelua voi seurata myös Suunnitelmavahtin avulla. Suunnitelmavahti lähettää ilmoituksen sähköpostiin, kun nähtäville tulee kaavoja tai liikennesuunnitelmia, joista voi kertoa mielipiteensä tai jättää muistutuksen. Maksuttoman palvelun voi tilata osoitteessa www.hel.fi/suunnitelmavahti.

Osalliset

Osallisia ovat Raide-Jokeri hankkeen toimijat, teknisten asemakaavamuutosalueiden ja lähialueiden maanomistajat, vuokralaiset, asukkaat ja yritykset sekä seuraavat seurat, yhdistykset ja asiantuntijaviranomaiset:

- Espoon kaupunki
- Helsingin kaupunginosayhdistykset ry Helka ja Raide-Jokerin alueella toimivat jäsenjärjestöt
- Helsingin polkupyöräilijät, Helsingin luonnonsuojeluyhdistys, Suomen Liikenneliitto SuLi ry
- Helsingin seudun kauppakamari ry, Helsingin Yrittäjät
- Uudenmaan elinkeino-, liikenne- ja ympäristökeskus, Museovirasto, Liikennevirasto, Liikenteen turvallisuusvirasto / Trafi Tieliikenne





20.4.2015

- kaupunginmuseo, kiinteistövirasto, rakennusvalvontavirasto, rakennusvirasto, pelastuslaitos, ympäristökeskus, Helsingin seudun ympäristöpalvelut/vesihuolto, Helsingin seudun liikenne -kuntayhtymä, Helsingin kaupungin Liikennelaitos -liikelaitos Raitio- ja metroliikenne
- Helen Oy, Helen Sähköverkko Oy, Gasum Oy

Vaikutusten arviointi

Raide-Jokerin teknisten asemakaavojen ja asemakaavamuutosten vaikutuksia arvioidaan osana Raide-Jokerin hankesuunnittelua. Hankesuunnitelmassa selvitetään ratahankkeen vaikutuksia mm. ratameluun ja runkoääniin, tärinä, liikkumiseen, liikenteen sujuvuuteen, maisemaan, arvokkaisiin luontokohteisiin ja kulttuuriympäristöön, virkistysalueisiin, pinta- ja pohjavesiin. Tämän lisäksi selvitetään myös mm. rakentamisen aikaisia vaikutuksia.

Suunnittelun taustatietoa

Aloite

Kaavamuutos on tullut vireille kaupungin aloitteesta.

Muut suunnitelmat, selvitykset ja päätökset

Jokeri-linjan ratavaraus on merkitty Helsingin voimassa olevaan yleiskaavaan 2002. Raide-Jokeriin liittyen on valmistunut mm. seuraavat suunnitelmat ja selvitykset:

- Raide-Jokerin matkustajamääräennusteet, raporttipäivitys, 2015
- Raideleveyysselvitys, 2014
- Hankearviointi, 2011
- Alustava yleissuunnitelma, 2009
- Pikaraitiotien työraportti ja luonnospiirustukset, 1992
- Tekninen selvitys pikaraitiotien toteuttamismahdollisuuksista, 1990

Lisätiedot

Pia Sjöroos, projektipäällikkö, puhelin 09 310 37281, pia.sjoroos@hel.fi





0 100 200 300 400 500m

Ilmakuva
1. Vihdintien kiertoliittymä

Helsingin kaupunkisuunnitteluvirasto
Asemakaavaosasto
Täydennysrakentamisprojekti





Ilmakuva
2. Eliel Saarisen tien ja Loja Saarisen polun risteys

Helsingin kaupunkisuunnitteluvirasto
Asemakaavaosasto
Täydennysrakentamisprojekti





Ilmakuva
3. Eliel Saarisen tien ja Aino Acktén tien risteys

Helsingin kaupunkisuunnitteluvirasto
Asemakaavaosasto
Täydennysrakentamisprojekti





Ilmakuva
4. Eliel Saarisen tien ja Nuijamiestien tien risteys

Helsingin kaupunkisuunnitteluvirasto
Asemakaavaosasto
Täydennysrakentamisprojekti





0 100 200 300m

Ilmakuva
5. Lahdenväylän silta

Helsingin kaupunkisuunnitteluvirasto
Asemakaavaosasto
Täydennysrakentamisprojekti





0 50 100 150m

Ilmakuva
6. Viikintien ja Pihlajamäentien kierto liittymä

Helsingin kaupunkisuunnitteluvirasto
Asemakaavaosasto
Täydennysrakentamisprojekti





0 300 600 900 1200 1500m

Ilmakuva
7. Viikintie Latokartanon kohdalla

Helsingin kaupunkisuunnitteluvirasto
Asemakaavaosasto
Täydennysrakentamisprojekti





Ilmakuva
8. Viilarintien pohjoisosa

Helsingin kaupunkisuunnitteluvirasto
Asemakaavaosasto
Täydennysrakentamisprojekti





Ilmakuva
9. Viilarintien ja Holkkittien risteys

Helsingin kaupunkisuunnitteluvirasto
Asemakaavaosasto
Täydennysrakentamisprojekti





Ilmakuva
10. Viilarintien ja Varikkotien risteys

Helsingin kaupunkisuunnitteluvirasto
Asemakaavaosasto
Täydennysrakentamisprojekti





Ilmakuva
11. Varikkotien ja Ratasmyllyntien risteys

Helsingin kaupunkisuunnitteluvirasto
Asemakaavaosasto
Täydennysrakentamisprojekti





Ilmakuva
12. Varikkotien ja Raaseporintien risteys

Helsingin kaupunkisuunnitteluvirasto
Asemakaavaosasto
Täydennysrakentamisprojekti



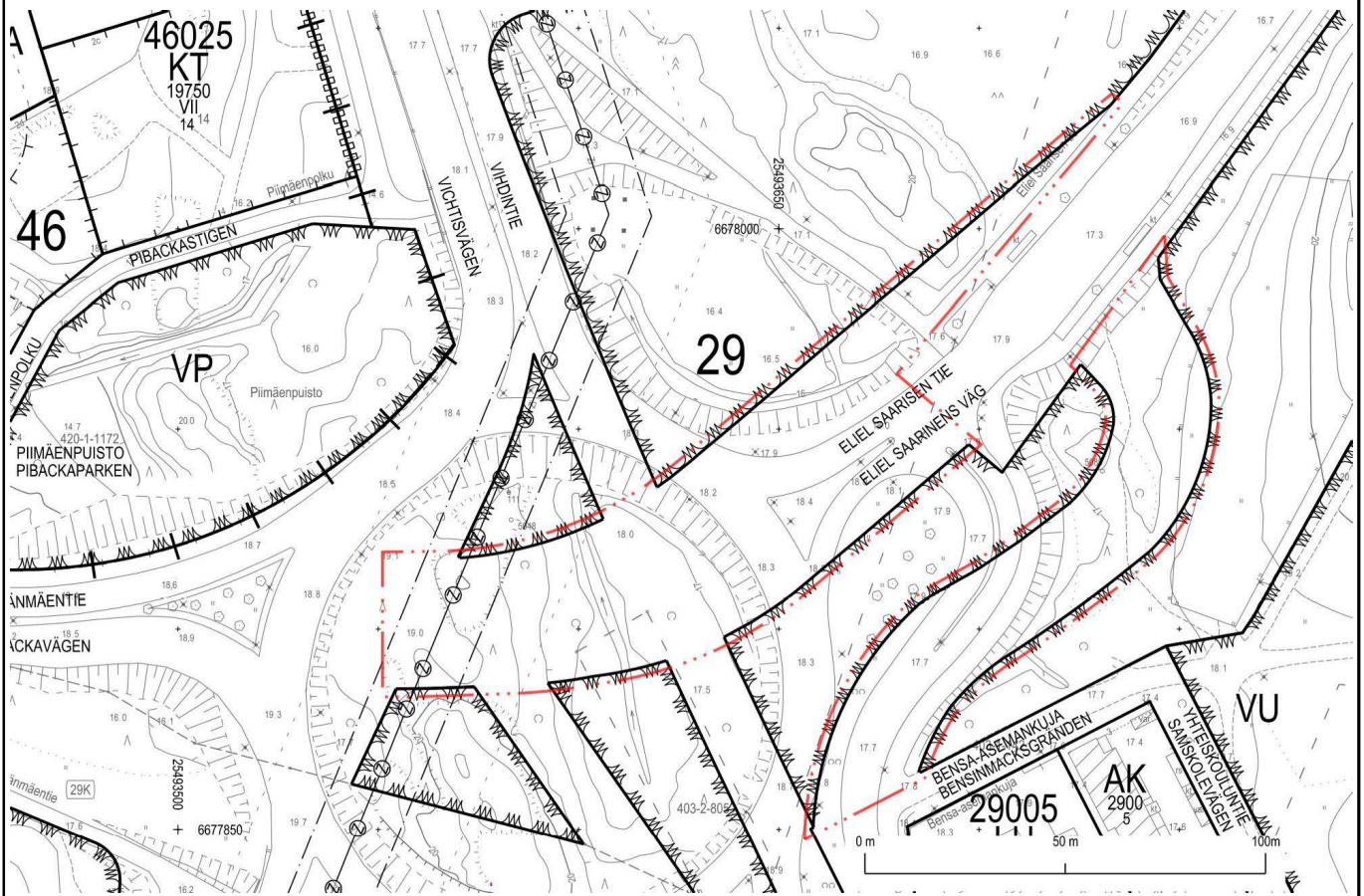

Kaavakartta
1. Vihdintien kierto liittymä

Helsingin kaupunkisuunnitteluvirasto
Asemakaavaosasto
Täydennysrakentamisprojekti



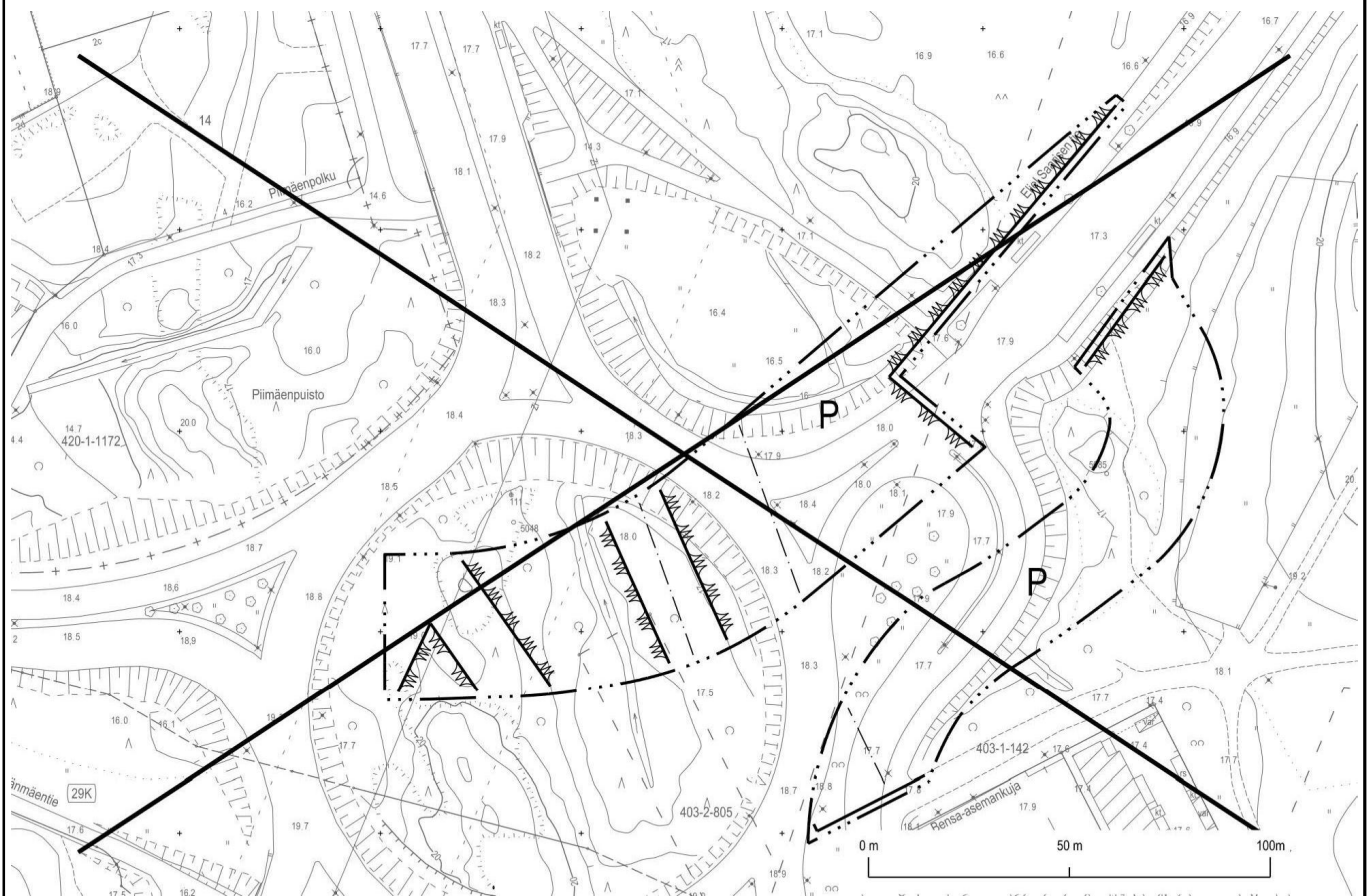

Poistuvat merkinnät
1. Vihdintien kierto liittymä

Helsingin kaupunkisuunnitteluvirasto
Asemakaavaosasto
Täydennysrakentamisprojekti



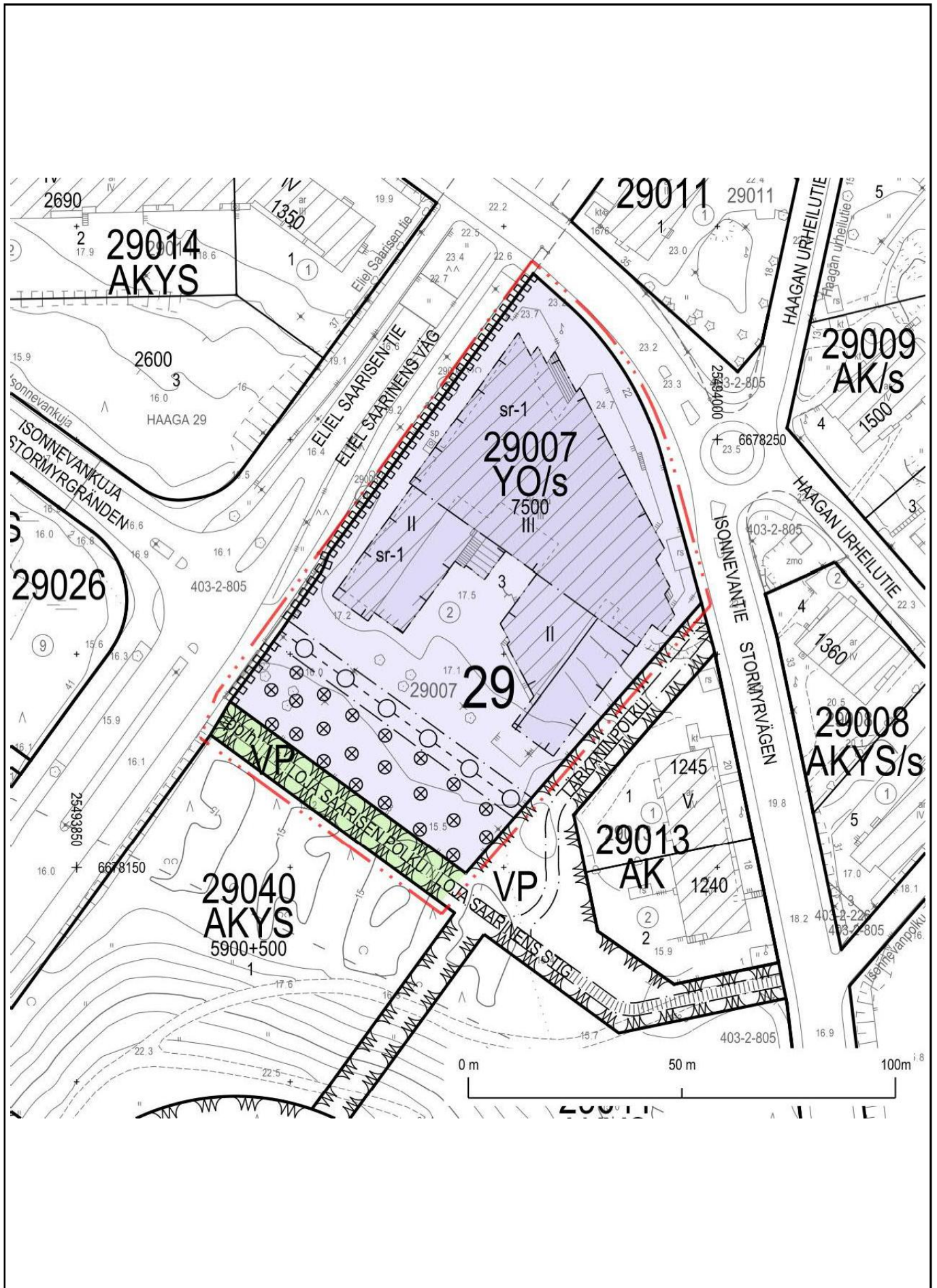

Kaavakartta
 2. Eliel Saarisen tien ja Loja Saarisen polun
 risteys

Helsingin kaupunkisuunnitteluvirasto
 Asemakaavaosasto
 Täydennysrakentamisprojekti



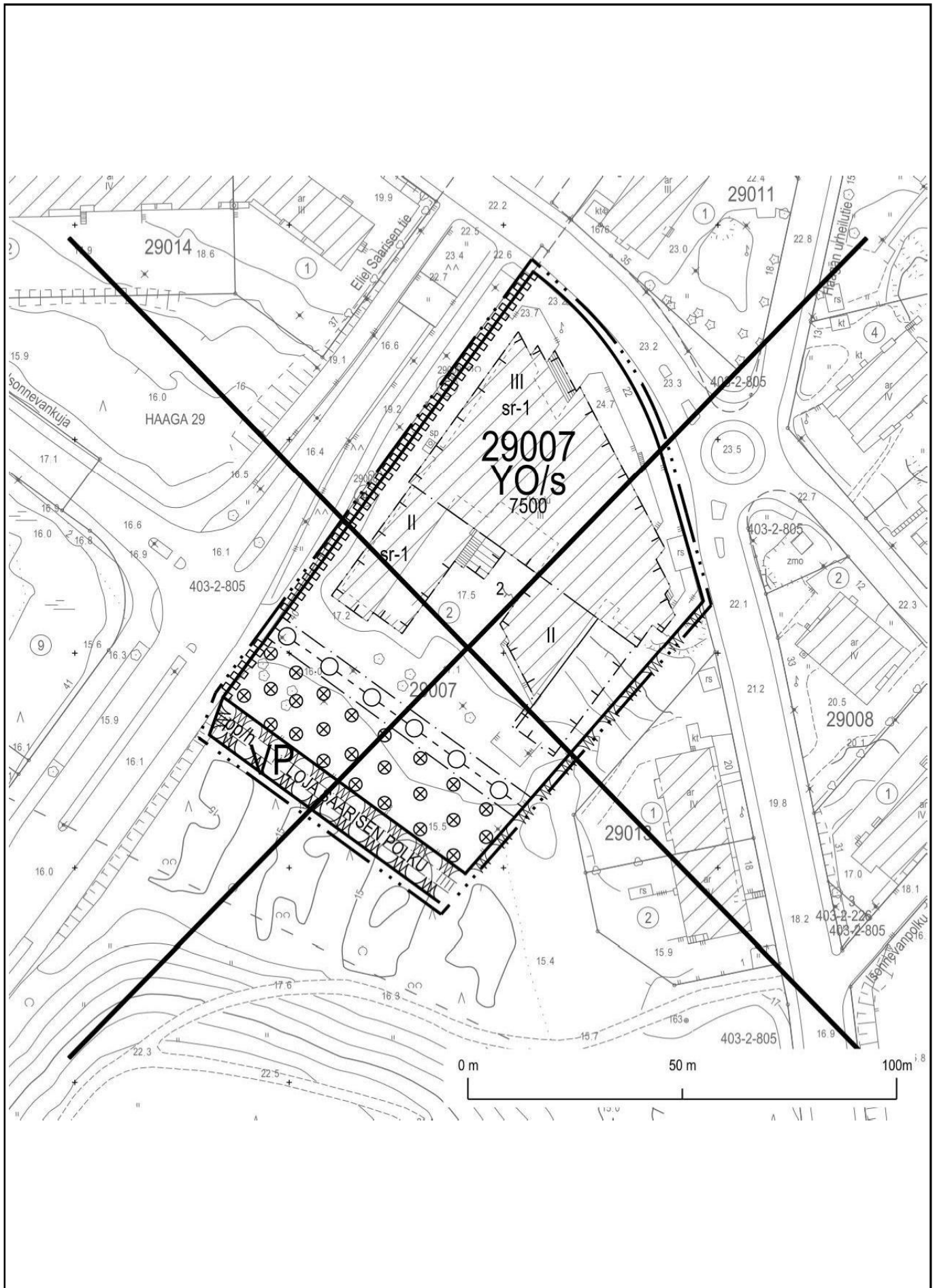

Poistuvat merkinnät
 2. Eliel Saarisen tien ja Loja Saarisen polun
 risteys

Helsingin kaupunkisuunnitteluvirasto
 Asemakaavaosasto
 Täydennysrakentamisprojekti



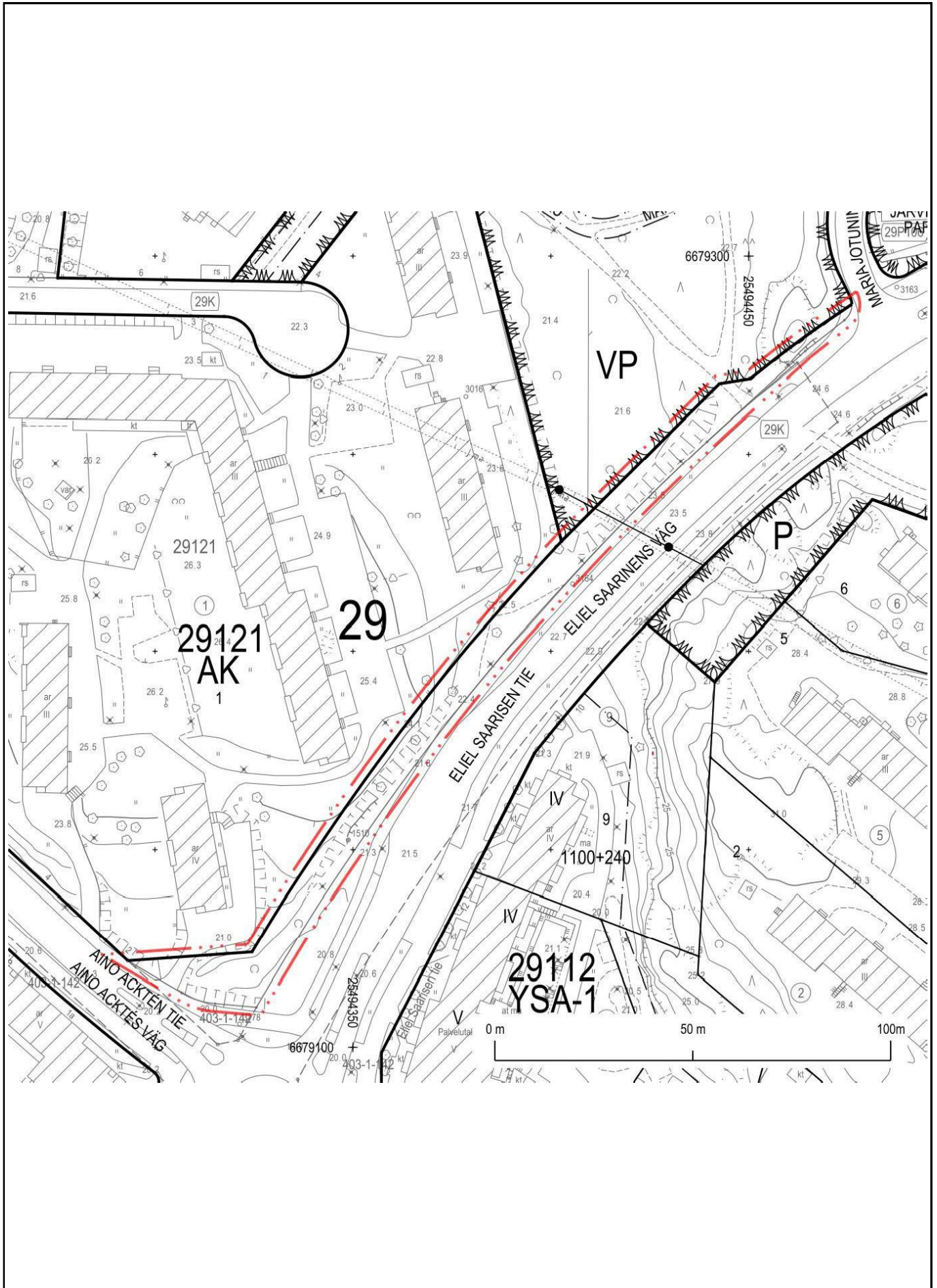

Kaavakartta
 3. Eliel Saarisen tien ja Aino Acktén tien
 risteys

Helsingin kaupunkisuunnitteluvirasto
 Asemakaavaosasto
 Täydennysrakentamisprojekti



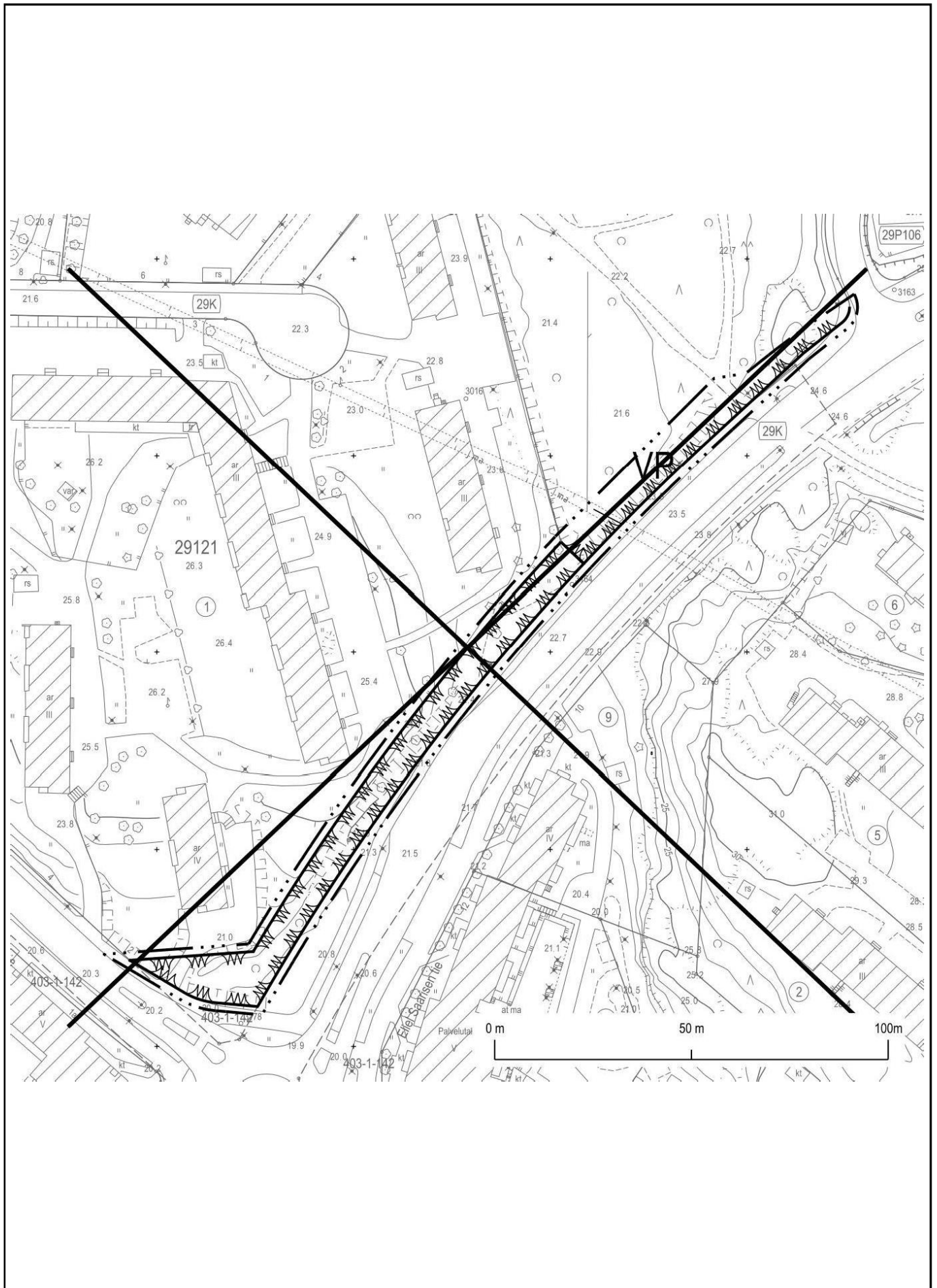

Poistuvat merkinnät
 3. Eliel Saarisen tien ja Aino Acktén tien
 risteys

Helsingin kaupunkisuunnitteluvirasto
 Asemakaavaosasto
 Täydennysrakentamisprojekti



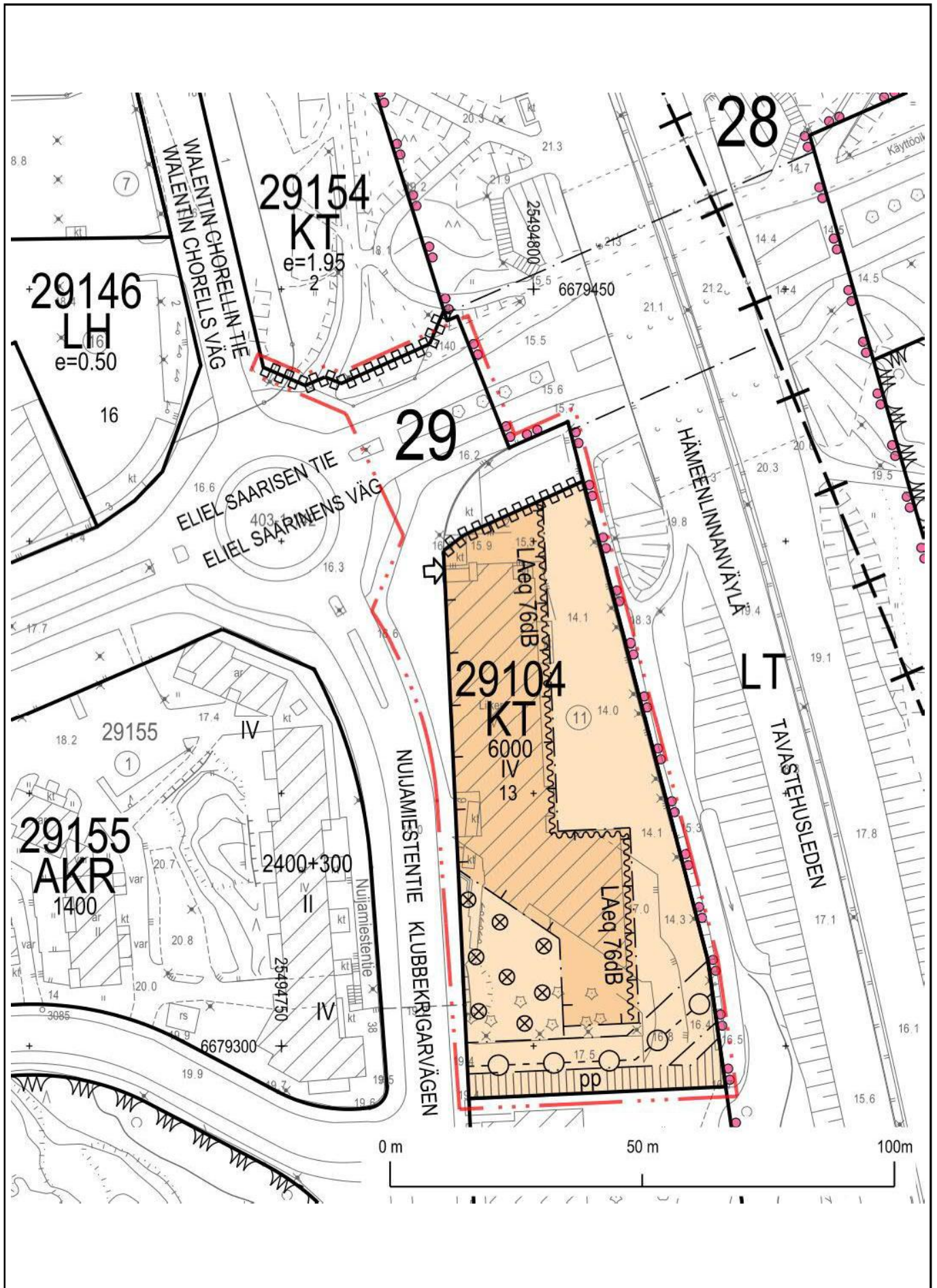

Kaavakartta
 4. Eliel Saarisen tien ja Nuujamiestentien
 risteys

Helsingin kaupunkisuunnitteluvirasto
 Asemakaavaosasto
 Täydennysrakentamisprojekti



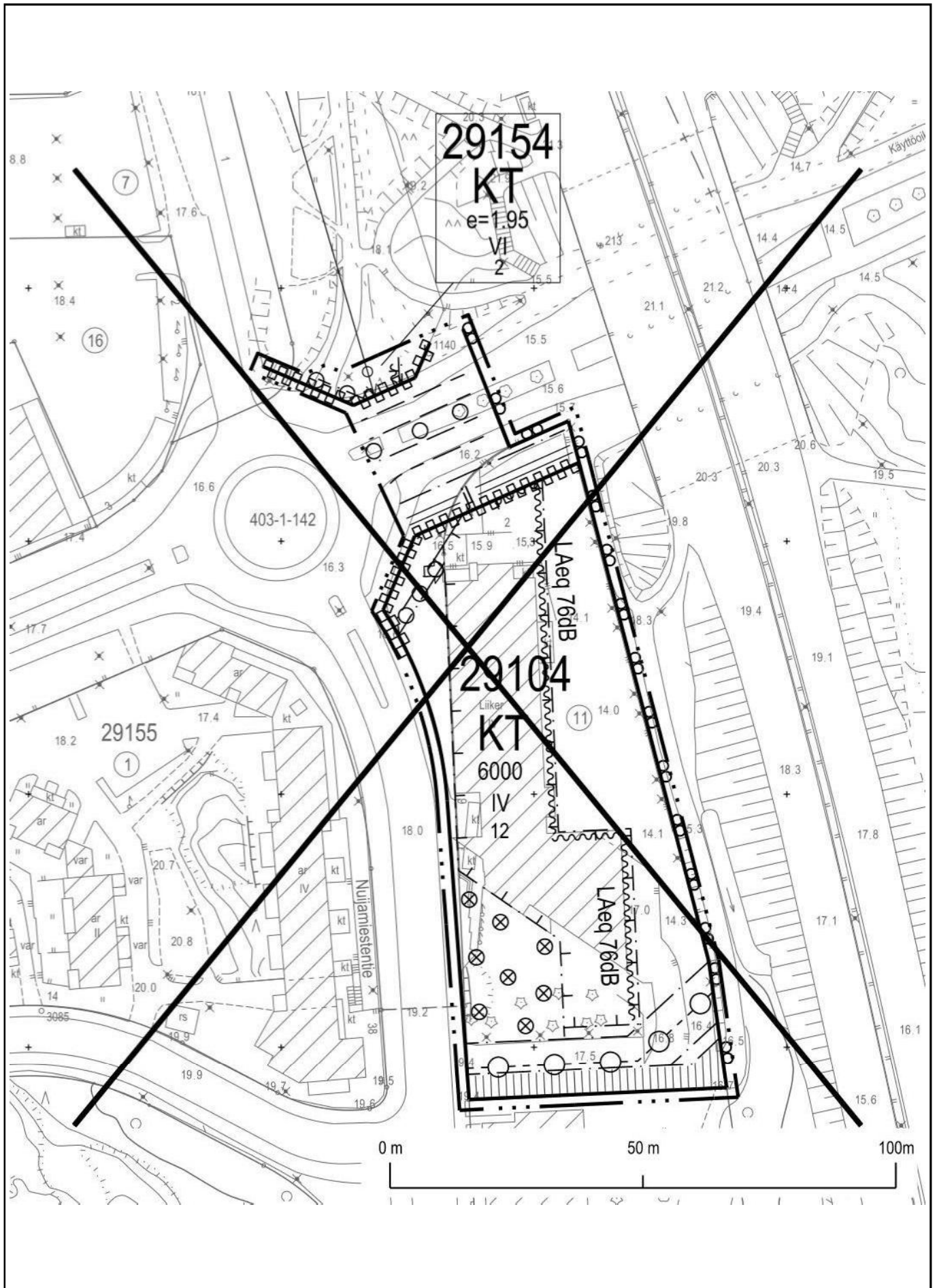

Poistuvat merkinnät
 4. Eliel Saarisen tien ja Nuijamiestentien
 risteys

Helsingin kaupunkisuunnitteluvirasto
 Asemakaavaosasto
 Täydennysrakentamisprojekti



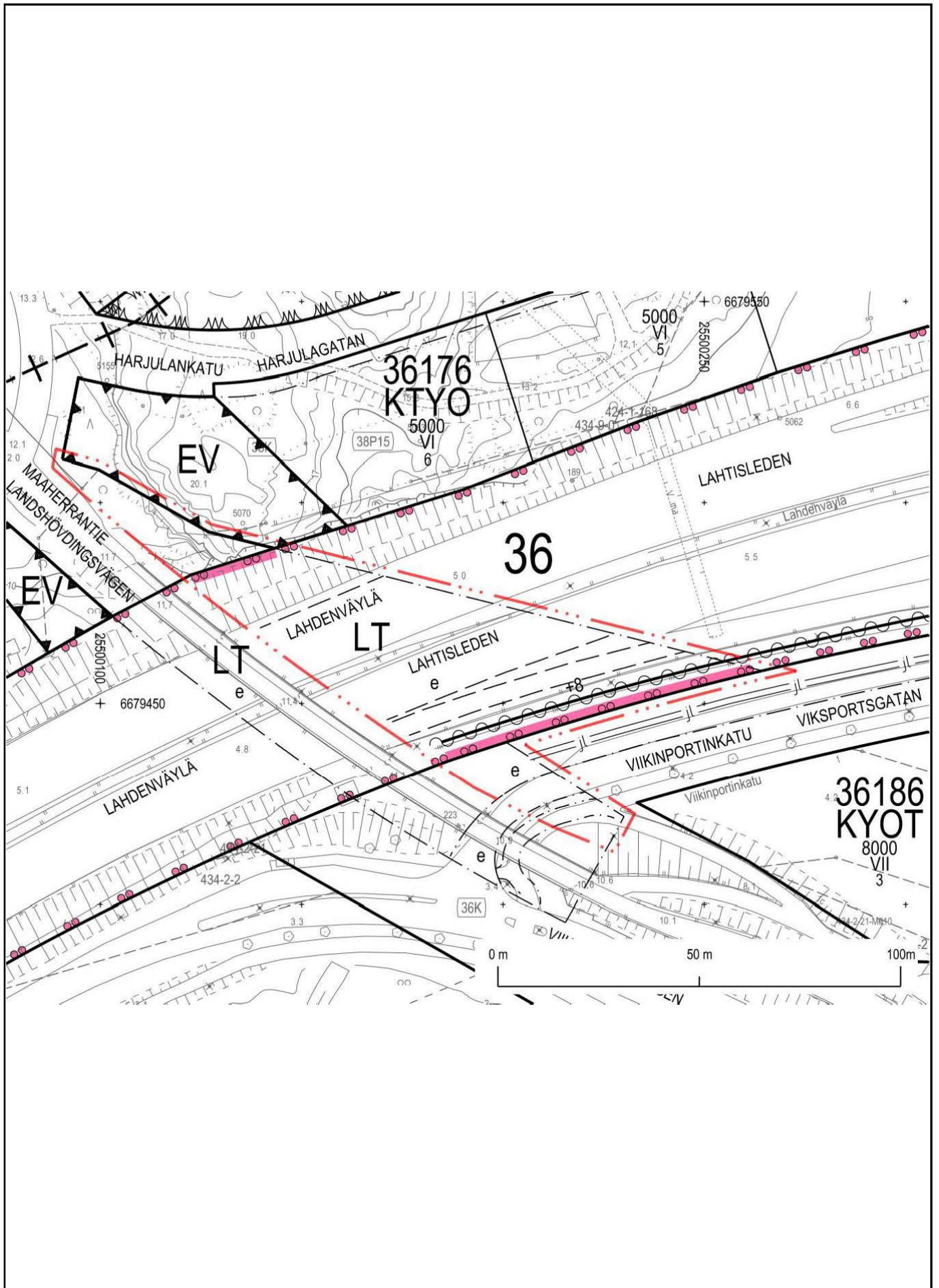

Kaavakartta
5. Lahdenväylän silta

Helsingin kaupunkisuunnitteluvirasto
Asemakaavaosasto
Täydennysrakentamisprojekti



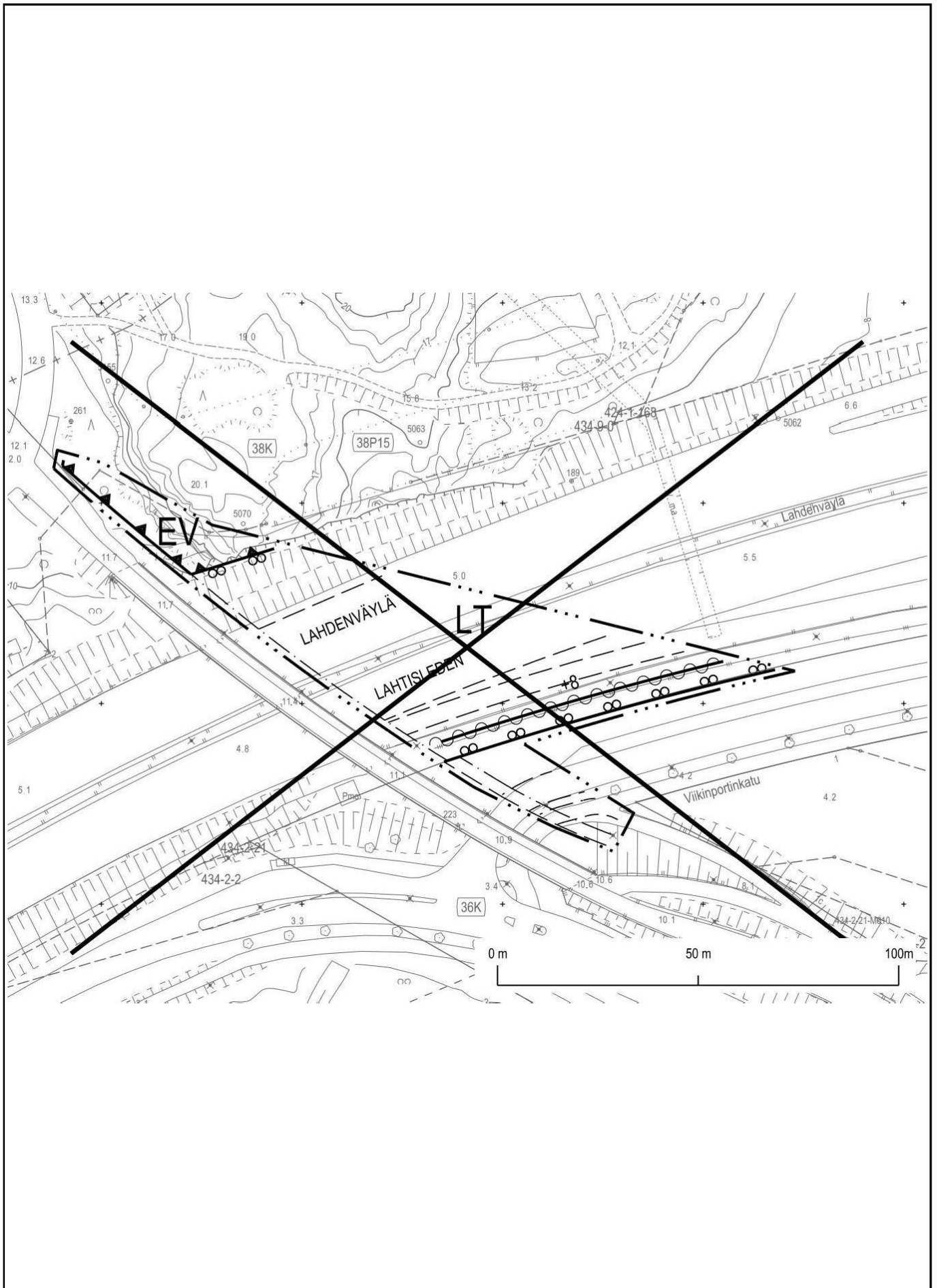

Poistuvat merkinnät
5. Lahdenväylän silta

Helsingin kaupunkisuunnitteluvirasto
Asemakaavaosasto
Täydennysrakentamisprojekti



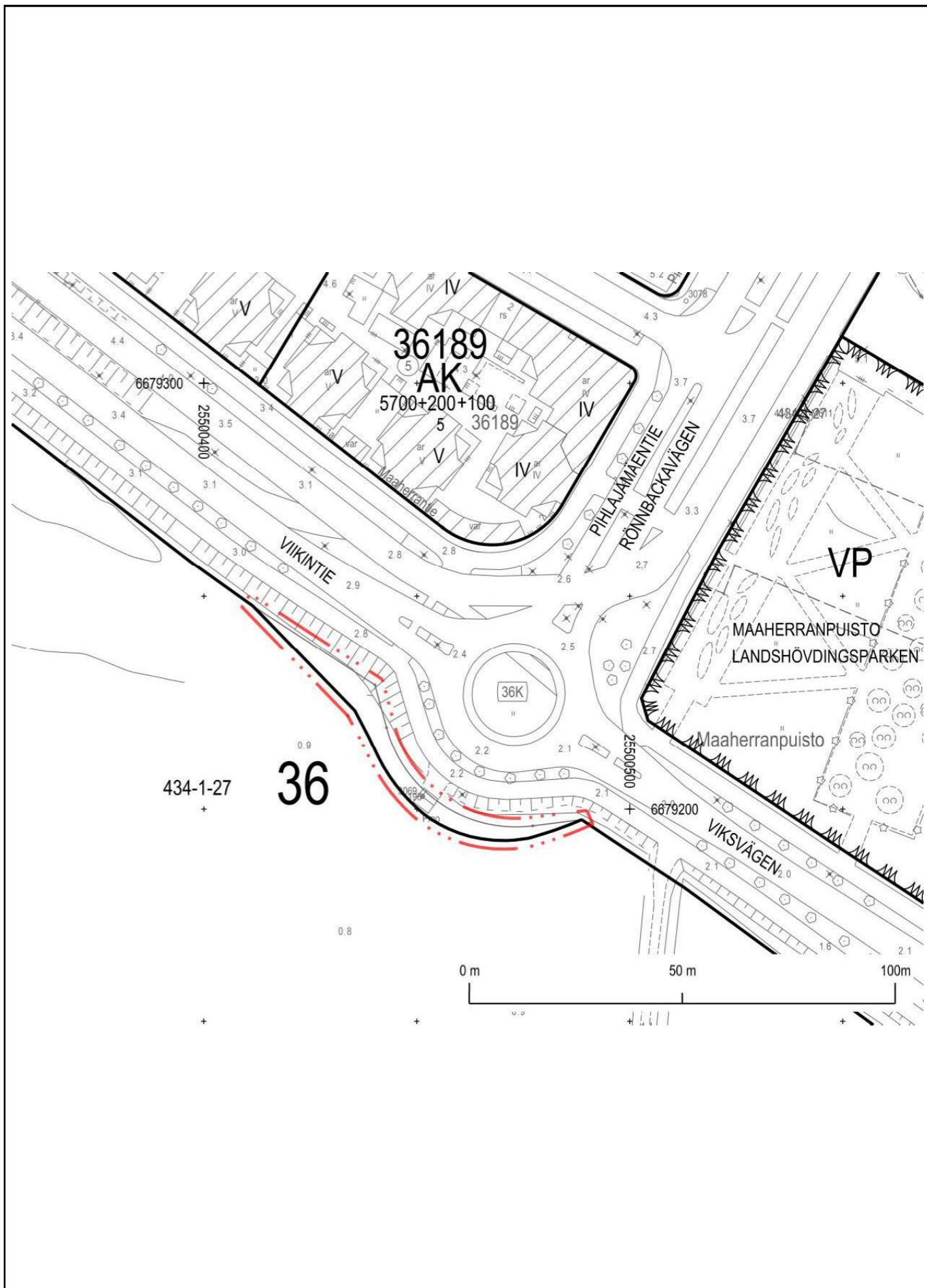

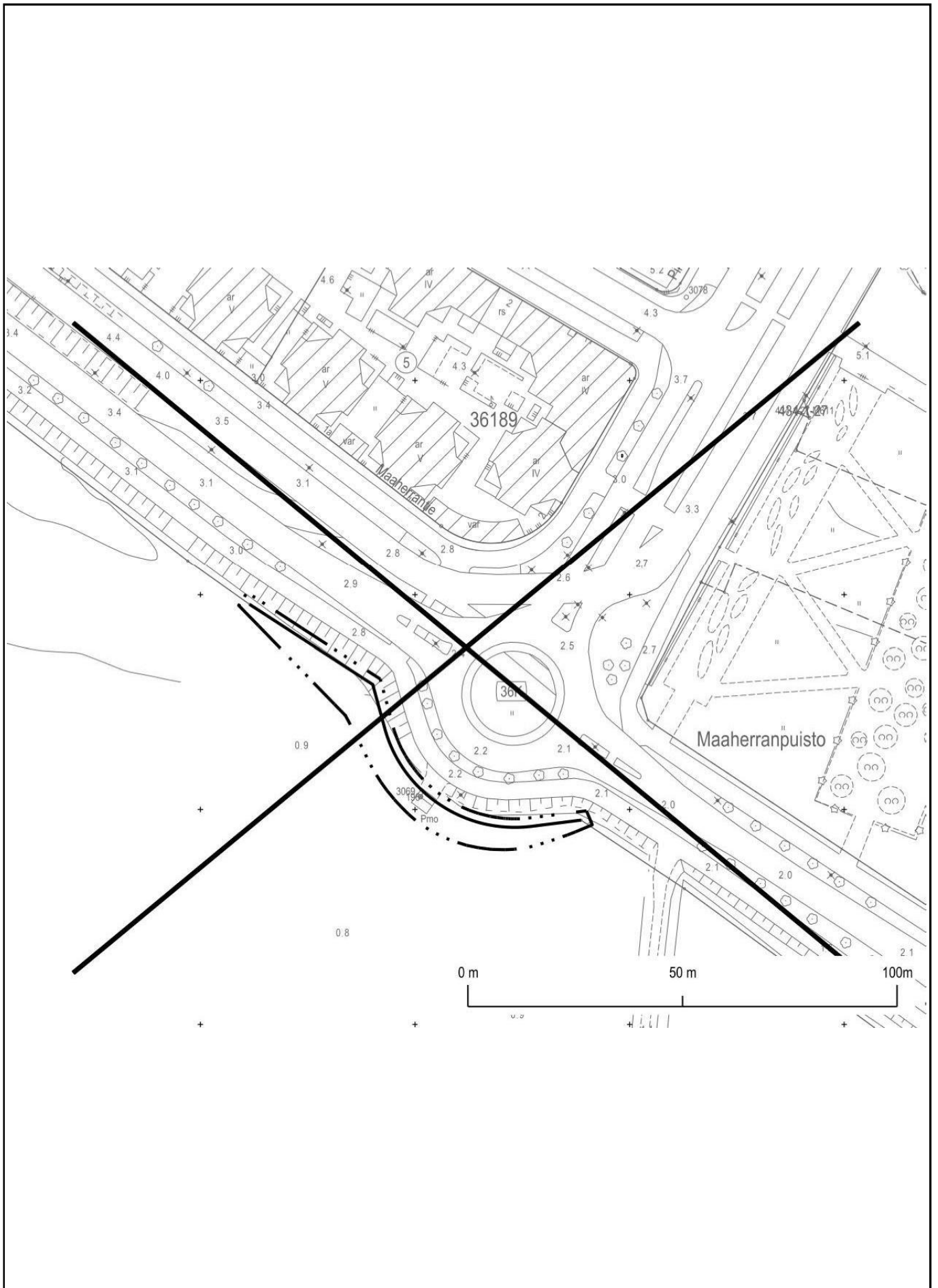

Poistuvat merkinnät
 6. Viikintien ja Pihlajamäentien kiertoliittymä

Helsingin kaupunkisuunnitteluvirasto
 Asemakaavaosasto
 Täydennysrakentamisprojekti



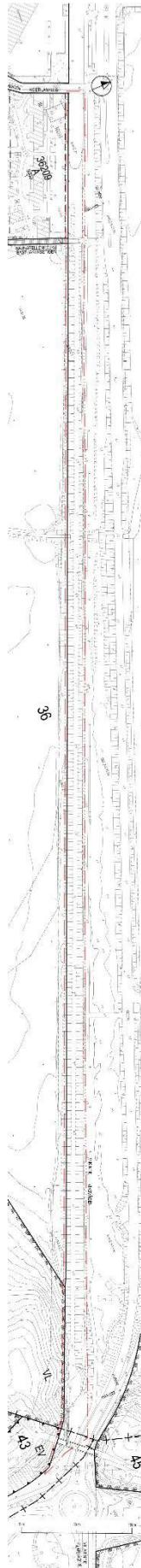

Kaavakartta
7. Viikintie Latokartanon kohdalla

Helsingin kaupunkisuunnitteluvirasto
Asemakaavaosasto
Täydennysrakentamisprojekti



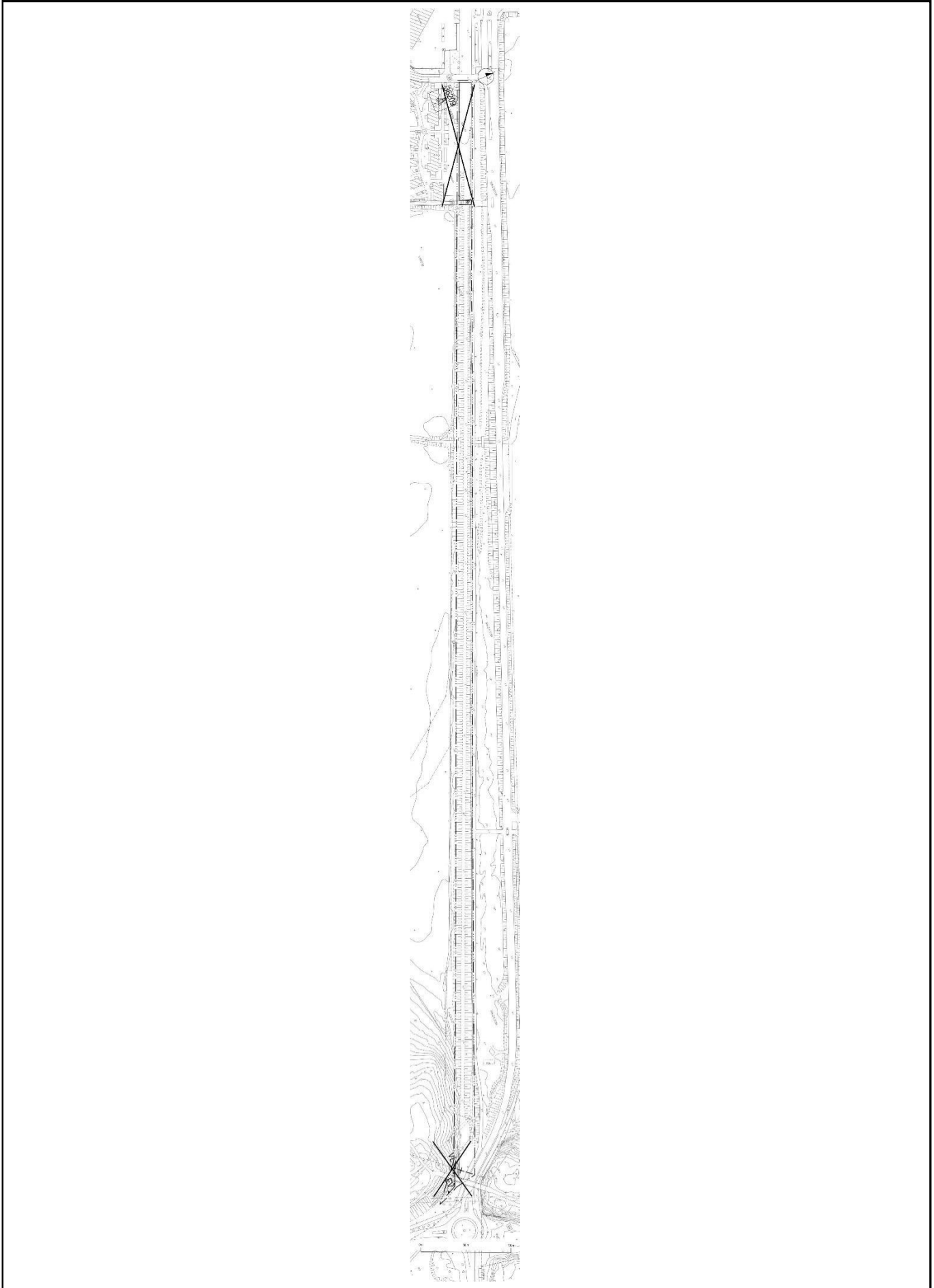

Poistuvat merkinnät
7. Viikintie Latokartanon kohdalla

Helsingin kaupunkisuunnitteluvirasto
Asemakaavaosasto
Täydennysrakentamisprojekti



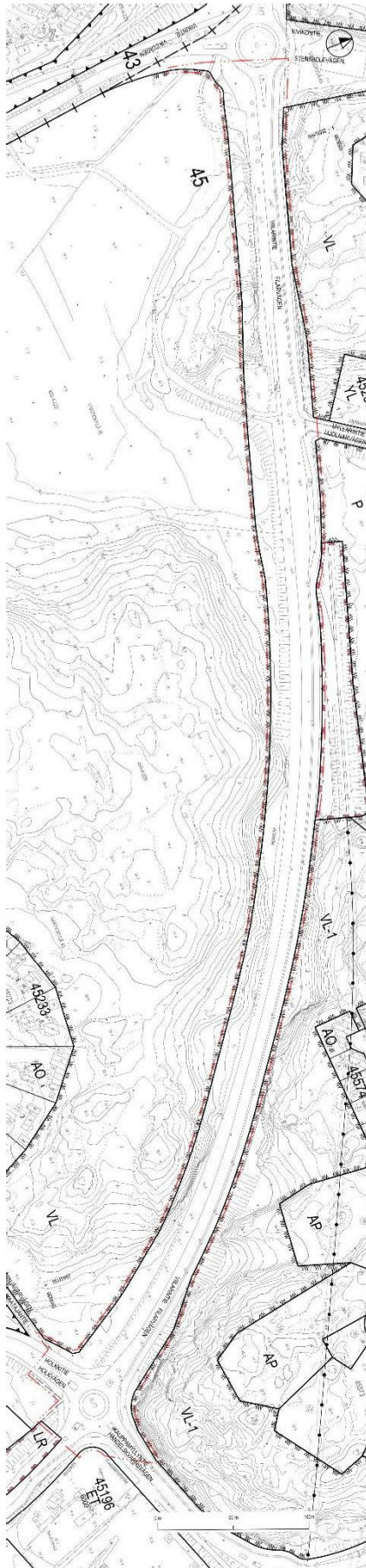

Kaavakartta
8. Viilarintien pohjoisosa

Helsingin kaupunkisuunnitteluvirasto
Asemakaavaosasto
Täydennysrakentamisprojekti



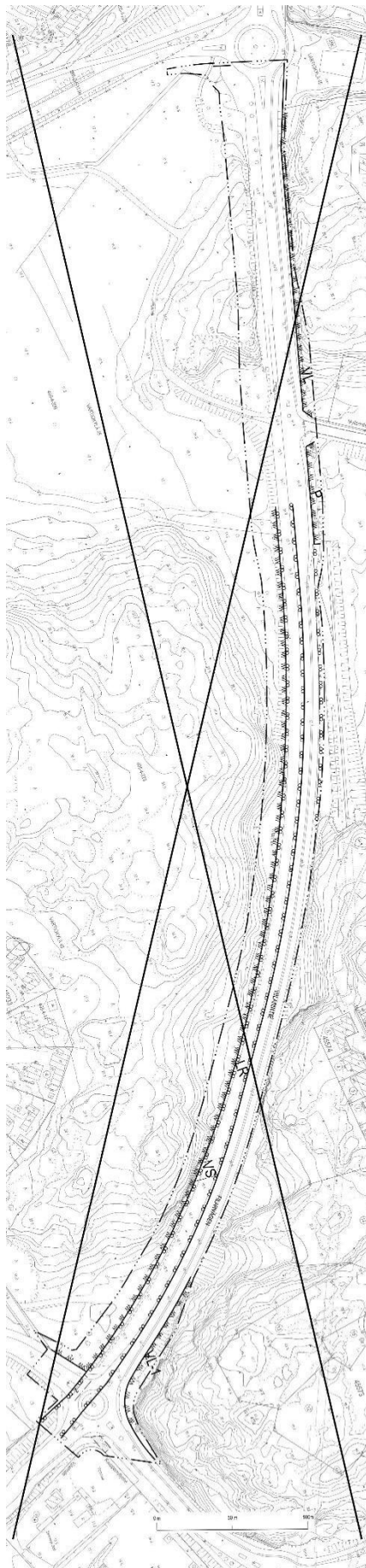

Poistuvat merkinnät
8. Viilarintien pohjoisosa

Helsingin kaupunkisuunnitteluvirasto
Asemakaavaosasto
Täydennysrakentamisprojekti





Kaavakartta
9. Viilarintien ja Holkkitien risteys

Helsingin kaupunkisuunnitteluvirasto
Asemakaavaosasto
Täydennysrakentamisprojekti



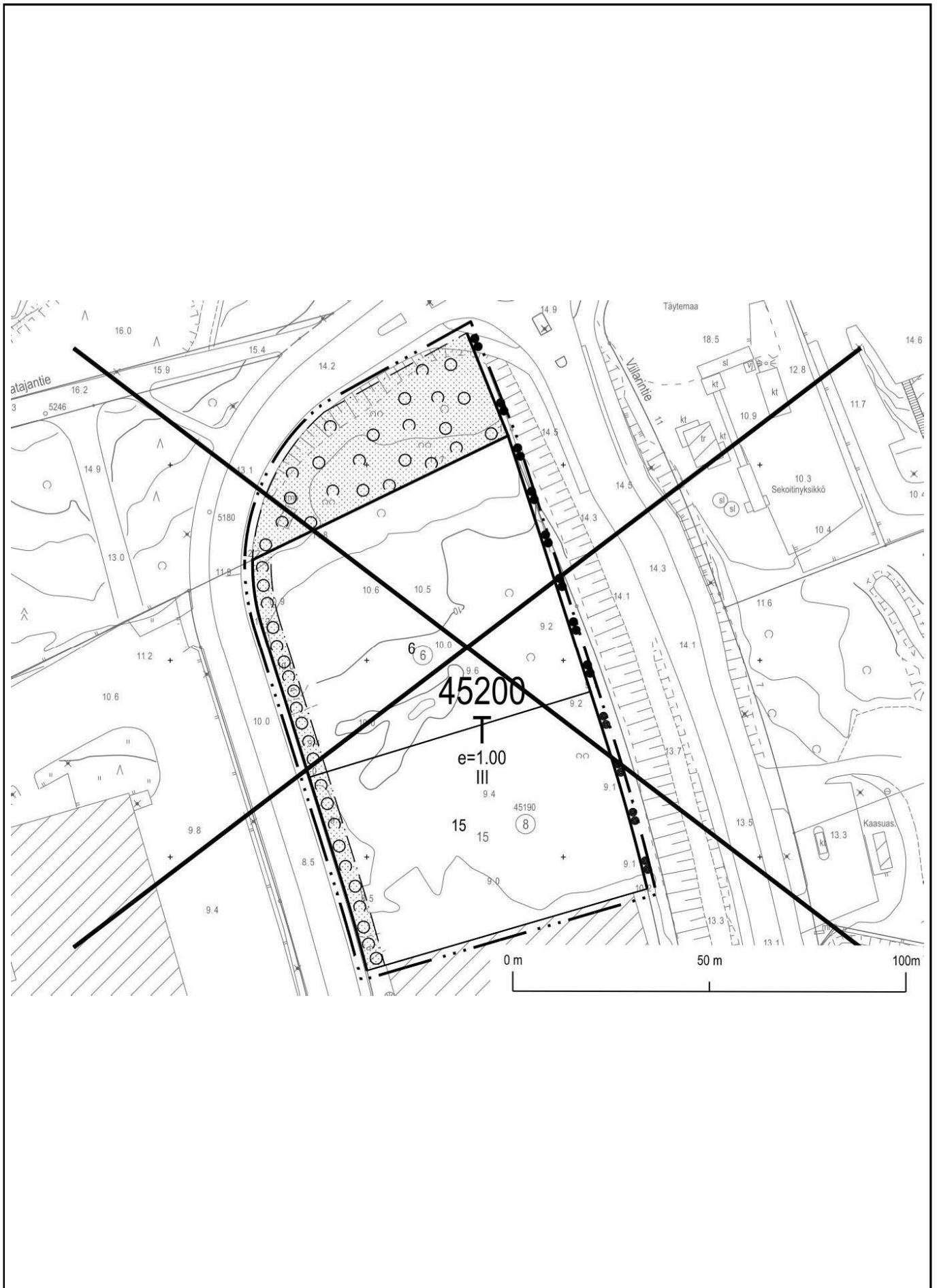

Poistuvat merkinnät
9. Viilarintien ja Holkkitien risteys

Helsingin kaupunkisuunnitteluvirasto
Asemakaavaosasto
Täydennysrakentamisprojekti



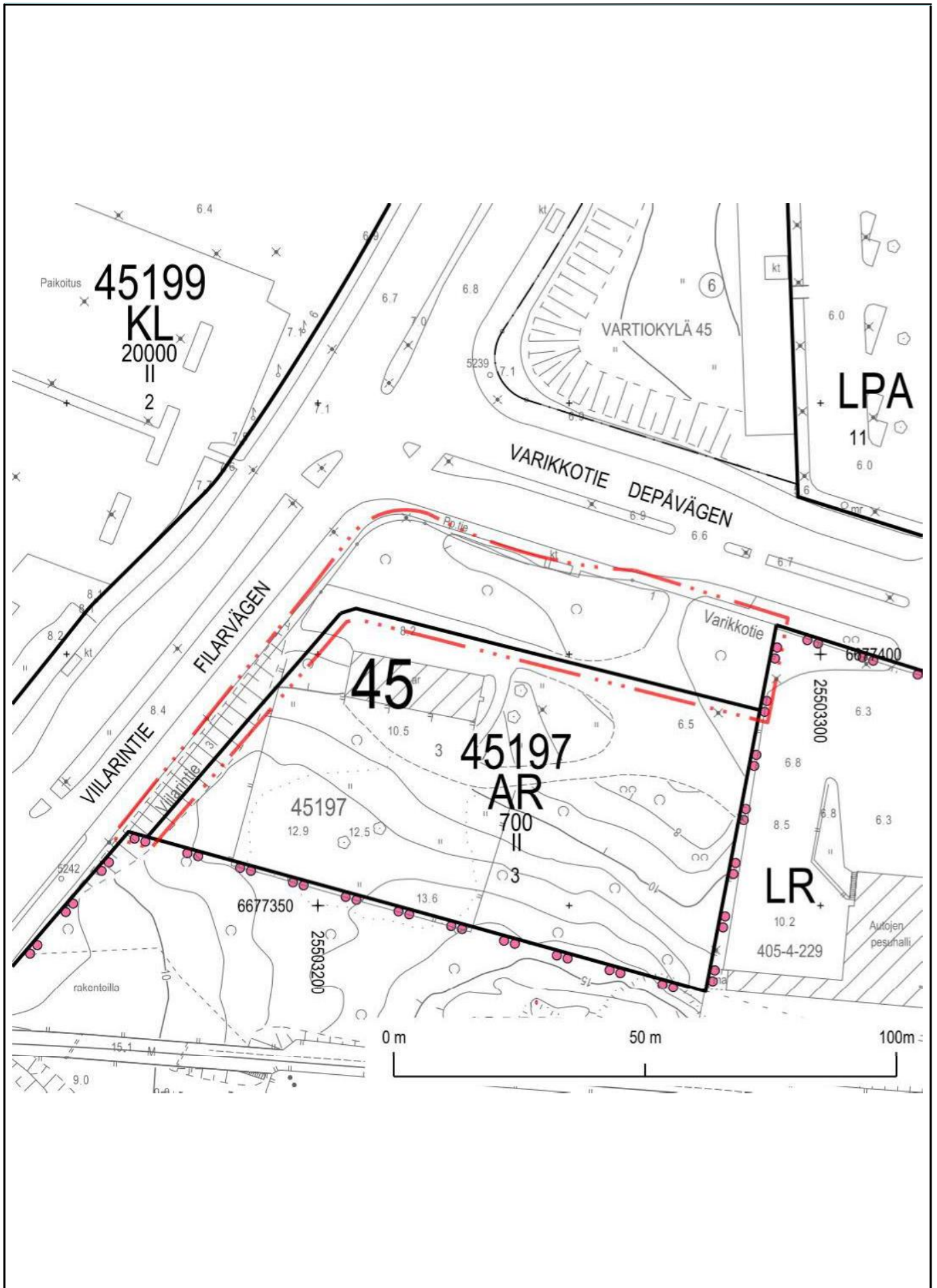

Kaavakartta
10. Viilarintien ja Varikkotien risteys

Helsingin kaupunkisuunnitteluvirasto
Asemakaavaosasto
Täydennysrakentamisprojekti



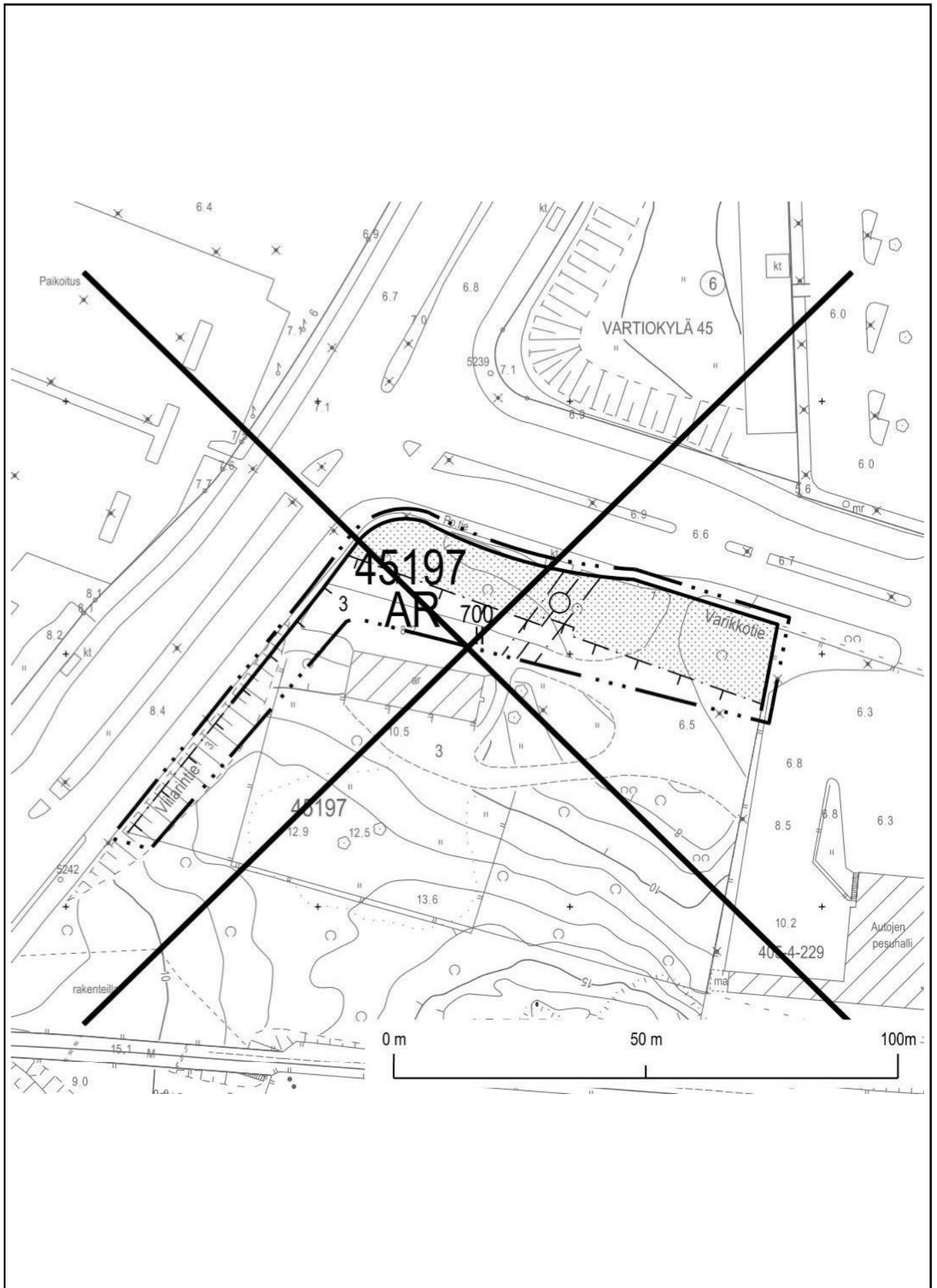

Poistuvat merkinnät
10. Viilarintien ja Varikkotien risteys



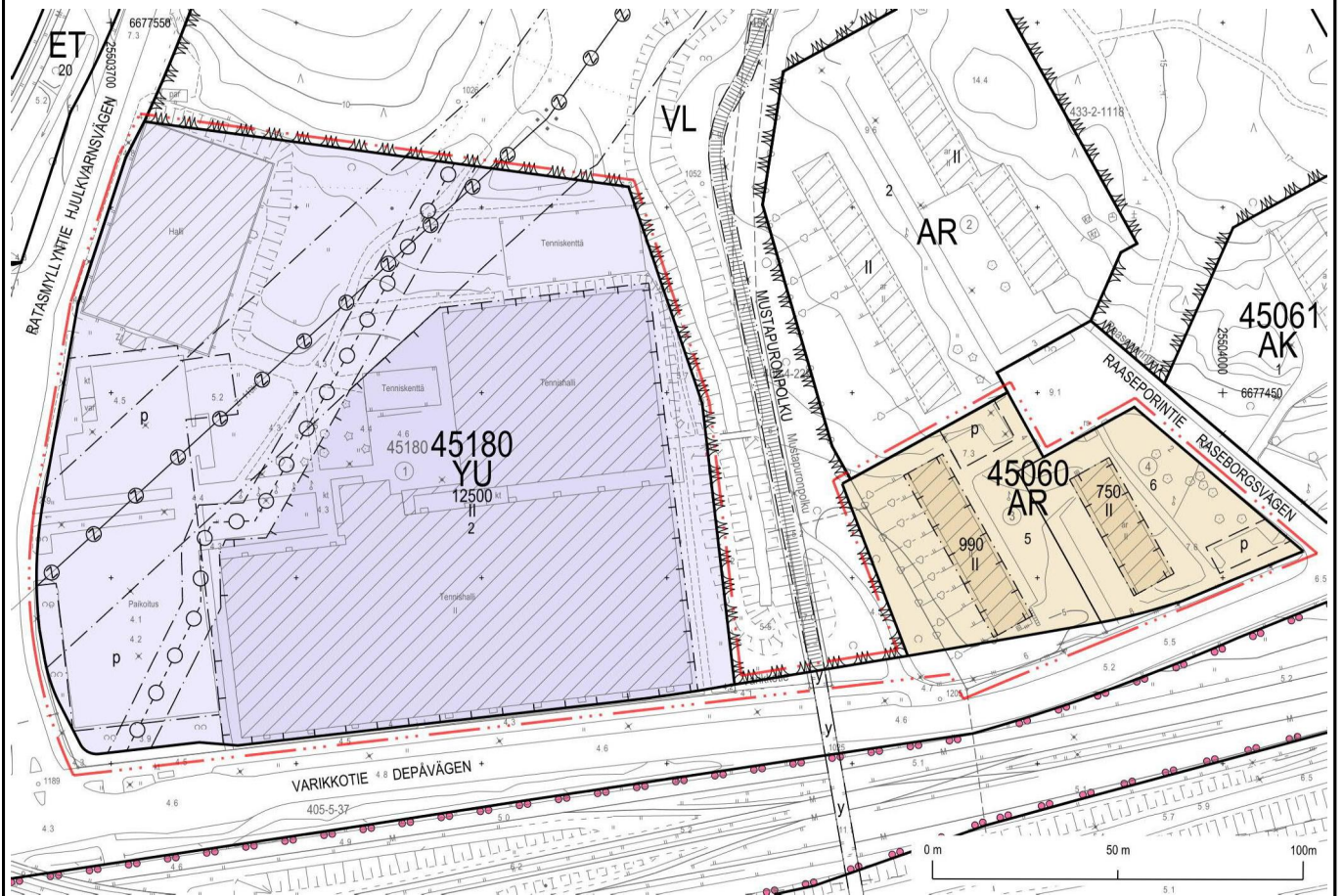

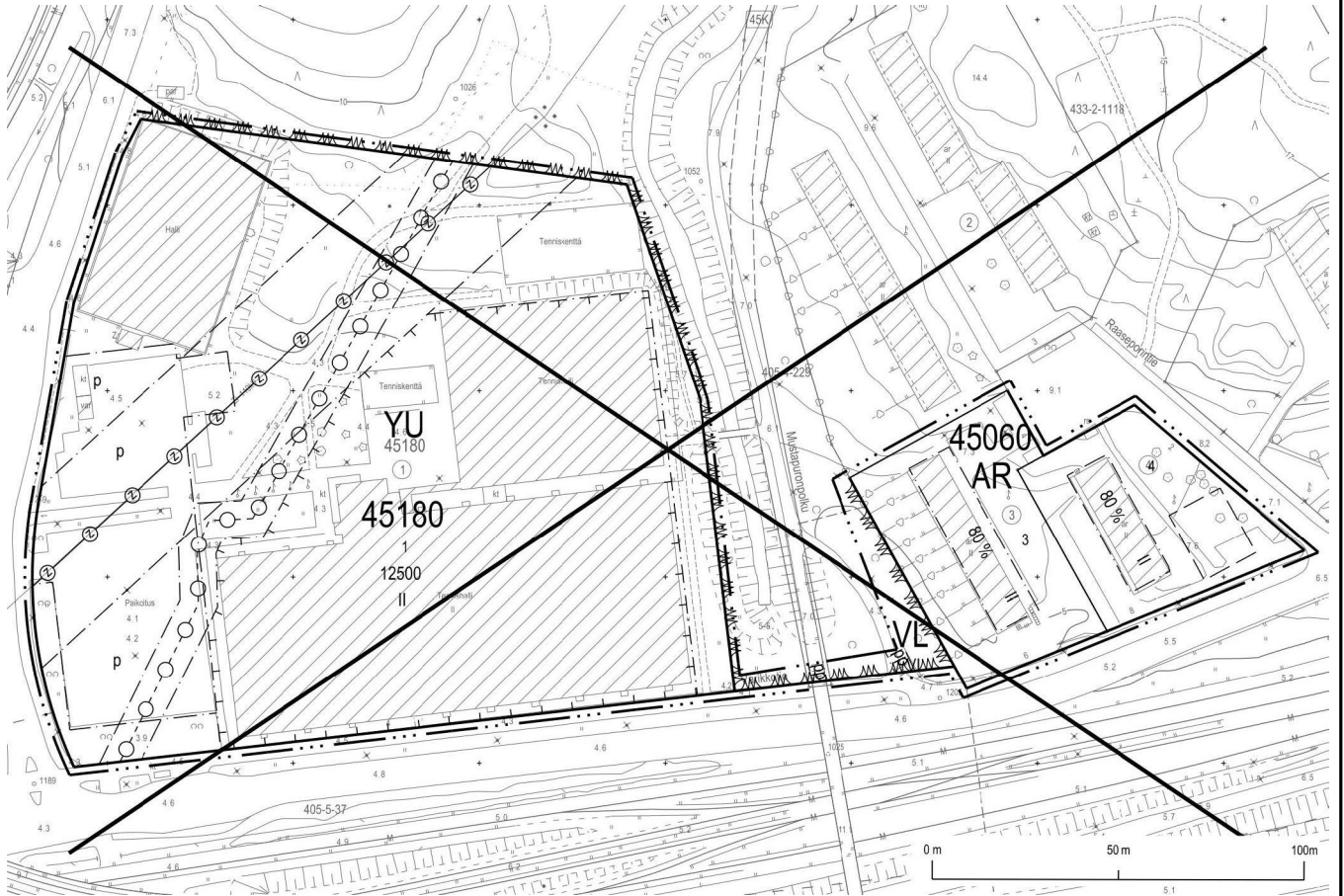

Poistuvat merkinnät
 12. Varikkotien ja Raaseporintien risteys

Helsingin kaupunkisuunnitteluvirasto
 Asemakaavaosasto
 Täydennysrakentamisprojekti



ASEMAKAAVAMERKINNÄT JA
- MÄÄRÄYKSET



Rivitalojen ja muiden kytkettyjen
asuinrakennusten korttelialue.



Opetustoimintaa palvelevien rakennusten
korttelialue, jolla ympäristö säilytetään.



Urheilutoimintaa palvelevien rakennusten
korttelialue.



Toimistorakennusten korttelialue.



Teollisuus- ja varastorakennusten
korttelialue.



Yhdyskuntateknistä huoltoa palvelevien
rakennusten ja laitojen korttelialue.



Puisto.



Maantien alue.



2 m kaava-alueen rajan ulkopuolella
oleva viiva.



Kaupunginosan raja.



Korttelin, korttelinosan ja alueen raja.

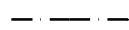

Osa-alueen raja.

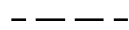

Ohjeellinen alueen tai osa-alueen raja.



Ohjeellinen tontin raja.

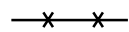

Risti merkinnän päällä osoittaa
merkinnän poistamista.

29

Kaupunginosan numero.

29146

Korttelin numero.

14

Ohjeellisen tontin numero.

VARIKKOTIE

Kadun nimi.

1200

Rakennusoikeus kerrosalaneliömetreinä.

IV

Roomalainen numero osoittaa rakennusten,
rakennuksen tai sen osan suurimman
sallitun kerrosluvun.

e=0.50

Tehokkuusluku eli kerrosalan suhde tontin
pinta-alaan.

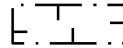

Rakennusala.

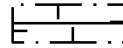

Rakennuksen harjan suuntaa osoittava
viiva.

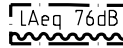

Rakennuksen ulkopuolinen melutaso, jonka
perusteella on määritettävä vaatimus
ulkoseinän kokonaisääneneristävyydelle.

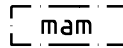

Maanalainen tila metrotunnelia varten.

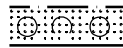

Istutettava alueen osa, jossa on oltava
puita ja pensaita.

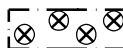

Alueen osa, jolla puut ja pensaat on
säilytettävä ja hoidettava elinvoimaisena
ja tarvittaessa uudistettava siten, että
niiden merkitys ympäristölle säilyy.



Katu.



Jalankululle ja polkupyöräilylle varattu
alueen osa.



Yleiselle jalankululle ja polkupyöräilylle
varattu alueen osa, jolla huoltoajo
on sallittu.

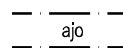

Ajoyhteys.



Likimääräinen sisäänaajo tontille.

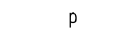

Pysäköimispaikka.

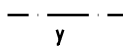

Kadun tai liikennealueen osa, jonka yli
jalankulku ja polkupyöräily saadaan
johtaa eri tasossa.

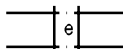

Eritasoristeys.

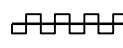

Katualueen rajan osa, jonka kohdalta ei
saa järjestää ajoneuvoliittymää tontille.

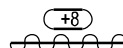

Meluste. Merkintä osoittaa esteen
likimääräisen sijainnin ja lukuarvo sen
yläreunan likimääräisen korkeusaseman.

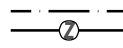

Sähkölinjaa varten varattu alueen osa.

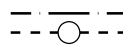

Maanalaista johtoa varten varattu alueen
osa.



Tunneli. Tunnelin kohdalla ei saa
suorittaa kaivua tai louhintaa siten,
että siltä aiheutuu tunnelille haittaa.

sr-1

Rakennustaiteellisesti, kaupunkikuvallisesti ja kulttuurihistoriallisesti arvokas rakennus. Rakennusta ei saa purkaa eikä siinä saa tehdä sellaisia korjaus-, lisärakentamis- tai muutostöitä, jotka heikentävät rakennuksen, sen julkisivujen, vesikaton tai aulatilojen rakennustaiteellista tai kulttuurihistoriallista arvoa tai muuttavat rakennuksen ominaispiirteitä. Korjaus-, lisärakentamis- ja muutostöiden yhteydessä rakennuksen julkisivut, ikkunat, ulko-ovet, vesikatto ja rakenteet tulee kunnostaa alkuperäisen rakennustavan mukaisesti.

s-ht

Historiallinen tielinja, muu arkeologinen kulttuuriperintökohde (sotahistoriallinen kohde). Alueella sijaitsevien historiallisten rakenteiden ja kerrostumien poistaminen on sallittu vain erityisestä syystä ja riittävän arkeologisen dokumentoinnin jälkeen. Aluetta koskevista suunnitelmista on kuultava museo- viranomaisia.

2. YO/s -KORTTELIALUEELLA:

saa asemakaavassa osoitetun kerrosalan lisäksi rakentaa:

- esteettömyyden saavuttamiseksi tarvittavia ympäristön luonteeseen sopivia lisärakennuksia ja -rakentelua rakennusten pihasivuille. Suojeltavia sr-1:llä merkittyjä rakennuksia laajennettaessa on näissä tapauksissa ennen rakennusluvan myöntämistä saatava hankkeelle kaupunginmuseon puoltava lausunto.

- rakennuksissa olevat autotalli- tai pysäköintitilat rampeineen asemakaavassa osoitetulle autopaikkojen vähimmäismäärälle, enintään 15 m²/autopaikka.

- maantasossa oleva autotalli-, huolto- ja palvelutilakerros voidaan rakentaa kerrosluvun estämättä.

- rakennusten ullakoille tai kattokerroksiin yhteisiä virkistys- ja saunatiloja enintään 10% kerrosalasta kerrosluvun lisäksi. Vainoihin katonlappesiin ei kuitenkaan saa tehdä syvennyksiä eikä aukkoja.

- väestönsuojat, teknisen huollon tiloja ja asumiselle tarpeellisia varastotiloja.

- jätteiden lajitteluun tarvittavat tilat, ei kuitenkaan istutettavalle alueen osalle.

JULKISIVUT JA KATOT

Rakennusten julkisivumateriaalin tulee olla punatilli, rappaus tai puu.

Julkisivujen tulee olla yksinkertaisia julkisivupintoja, joita vain harvat parvekerivit rytmittävät.

Rakennuksissa tulee olla harja-, taite-, vino- tai pulpettikatto. Katemateriaalin on oltava punatilli tai harmaa pelti. Kattokaltevuuden tulee olla 6-25 astetta.

Päädyn enimmäisleveys on 8 m lukuun ottamatta alle 8 m etäisyydellä toisistaan sijaitsevia päätyjä.

Rakennusten päätyihin tulee myös sijoittaa ikkunoita lukuun ottamatta alle 8 m etäisyydellä toisistaan sijaitsevia rakennuksia.

Yli 40 m pitkät rakennukset ja julkisivut tulee jakaa lyhyempiin osiin.

Parvekkeet saavat ulottua 2 m rakennusalan ulkopuolelle. Parvekerakenteet eivät saa ulottua maantasoon asti.

Elie Saarisén tien ja Isonnevankujan varressa olevat parvekkeet eivät saa avautua katualueen puolelle tai ne on lasitettava.

Parvekkeiden tulee olla keveitä pinnakatteita tai vastaavia.

Olemassa olevaa rakennusta korjattaessa ja lisärakennettaessa saadaan käyttää myös olemassa olevan rakennuksen julkisivu- ja katemateriaalia, kattomuotoa ja muita ominaispiirteitä.

PIHA- JA TONTTIALUEET

Tontilla tulee säilyttää tai istuttaa puita niin, että niiden määrä on vähintään 1 tontin pinta-alan 100 m² kohti.

Jalankulku tonttien läpi ja tonttien välinen huoltoajo tulee sallia.

Asuntokohtaiset pihat ja pölytys-, pyykinkuivatus- ja jätehuollon tilat tulee aidata pensasaidalla tai kivimuurilla.

Tonttien välisiin rajaseiniin saa rakentaa tarpeellisia aukkoja.

Rakentamatta jäävällä alueen osalla, jota ei käytetä leikki- ja oleskelualueeksi tai liikenteeseen, on olemassa olevat puut säilytettävä ja alue hoidettava puistomaisena istutuksin. Asfaltointia tulee välttää.

s -ALUEELLA

Alueilla ei saa suorittaa sellaisia korjaus-, lisärakentamis- tai muutostöitä, jotka muuttavat rakennusten taustan ominaispiirteitä.

AUTOPAikkojen vähimmäismäärät:

- kokoontumistilat 1 ap/80 k-m²
- peruskoulun tilat 1 ap/500 k-m²
- lukion tilat 1 ap/400 k-m²
- tekniset laitteet 1 ap/500 k-m²

Autopaikat on sijoitettava rakennusten maantasoo- tai kellarikerroksiin autotalleihin, maan- tai pihanalaisiin pysäköintitiloihin tai istutusten avulla jäsenöiden pysäköintipaikoille ja/tai pienille enintään kahden autopaikan pysäköintipaikoille.

Lyhytaikaista asiakaspysäköintiä varten osoitetut autopaikat saa sijoittaa sisäänkäyntien läheisyyteen pihalle.

POLKUPYÖRIEN PYSÄKÖINTIPAikkojen VÄHIMMÄISMÄÄRÄT:

- peruskoulut ja lukiot 1-2 pp/3 opiskelijapaikkaa.

Polkupyöräpaikat voidaan sijoittaa piha-alueille maantasoon tai varasto- tai pysäköintitilojen yhteyteen. Asuntotonteilla on vähintään 75 % pyöräpalkosta sijoitettava rakennuksiin ja/tai talusrakennuksiin.

4. KT -KORTTELIALUEELLA:

- saa asemakaavassa osoitetun kerrosalan lisäksi rakentaa: autokatoksia ja -suojia pysäköimispaikoille ja -alueille, jätteiden lajitteluun tarvittavat tilat, ei kuitenkaan istutettavalle alueen osalle, väestönsuoja, teknisen huollon tiloja ja asumiselle tarpeellisia varastotiloja, rakennuksen ullakolle tai katokerrokseen yhteisiä virkistys- ja saunatiloja enintään 4% kerrosalasta kerrosluvun estämättä.

- on rakennusten julkisivumateriaalin oltava punatilli, rappaus tai puu. Olemassa olevaa rakennusta korjattaessa saadaan käyttää myös olemassa olevan rakennuksen julkisivumateriaalia.

- on yli 45 m pitkät rakennukset ja julkisivut jaettava lyhyempiin osiin.

- tulee rakennusten päätyihin sijoittaa ikkunoita lukuun ottamatta olemassa olevia rakennuksia.

- on maanpäällisen pysäköintitilan ja -rampin julkisivut käsiteltävä muun julkisivun tapaan tai peitettävä maanpenkereellä, jolle on istutettava pensaita.

- on rakentamatta jäävällä alueen osalla, jota ei käytetä leikki- ja oleskelu-alueeksi tai liikenteeseen, olemassa olevat puut säilytettävä ja alue hoidettava puistomaisena istutuksin. Asfaltointia tulee välttää.

- on pölytys-, pyykinkuivatus- ja jätehuollon tilat varustettava pensasaidalla.

- on tonttien välinen huoltoajo sallittava.

- eivät rakennukset ja niiden perustukset saa ylittää korttelin itärajaa.

- tulee rakennukset kytkeä toisiinsa vähintään kahdelta sivultaan lasiseinäisillä rakennusosilla, jotka sisältävät aulatiloja ja jotka saa rakentaa asemakaavassa osoitetun kerrosalan lisäksi.

- tonttien välisiä rajoja ei saa aidata, mikäli korkeuserot eivät turvallisuussyistä muuta vaadi. Tontin rajoille saa rakentaa tukimuureja.

- saa tonttien välisiin rajaseiniin rakentaa tarpeellisia aukkoja.

- saa autopaikkoja ja huoltotiloja sijoittaa toiselle tontille, ja huoltoajon ja ajon pysäköintitiloihin saa järjestää toisen tontin kautta.

- tulee rakennuksissa olla suodattamalla varustettu koneellinen ilman sisäänpuhallus, johon raitisilmaa ei saa ottaa Hämeenlinnanväylän puolelta.

- tulee katolle sijoitettavien teknisten tilojen ja laitteiden sopia koko rakennuksen ulkonäköön.

- saa vieraspysäköinnin sijoittaa Walentin Chorellin tien katualueelle.

- saa ensimmäiseen kerrokseen sijoittaa autopaikkoja, teknisiä tiloja sekä myymälä-, palvelu-, varasto-, kokoontumis-, huolto- ja vastaavia tiloja.

AUTOPAikkojen VÄHIMMÄISMÄÄRÄT:

- toimistot 1 ap/60 k-m²
- myymälä- ja liiketilat 1 ap/60 k-m²
- kokoontumistilat 1 ap/100 k-m²

Autopaikat on sijoitettava rakennusten pohja- ja/tai kellarikerrokseen autotalleihin, maanalaisiin pysäköintitiloihin tai istutusten avulla jäsenöiden tontille osoitetuille pysäköintipaikoille ja/tai pienille enintään kahden autopaikan pysäköimispaikoille.

Lyhytaikaista asiakaspysäköintiä varten osoitetut autopaikat saa sijoittaa sisäänkäyntien läheisyyteen pihalle.

5. KATUALUEELLA: 6. KATUALUEELLA: 7. KATUALUEELLA:

Asemakaava-alueella ei lintujen pesimisaikana (1.4.-31.7.) saa tehdä sellaisia rakentamistoimia, jotka haittaavat pesimälinnustoa.

Sekä tonteilla että muilla alueilla tulee rakenteellisin ja muin toimenpitein mahdollisimman suuressa määrin hidastaa sade-, sulamis-, katto- ja salaojavesien virtausta ja imeyttää vedet maaperään.

9. T -KORTTELIALUEELLA:

Tontin kerrosalasta saa enintään 30% käyttää toimistotilana.

Tontille saa sijoittaa asuinhuoneistoja vain sitä henkilökuntaa varten, jonka läsnäolo kiinteistön hoidon kannalta on välttämätöntä.

Tonttien kadunpuoleisesta rajasta on rakennettava vähintään 50% rakennusrajaa sivuten. Korttelissa 45200 voi rakennuksen rakentaa kiinni tontin pohjoisrajaan. Tälle julkisivulle saa sijoittaa ikkunoita ja välttämättömät hätäpoistumistiet. Viereisillä tonteilla olevien rakennusten etäisyys toisistaan tulee olla vähintään 12 m.

Rakennusten enimmäiskorkeus on 12 m laskettuna tontin kadunpuoleisten kulmapisteiden korkeusasemien keskiarvosta.

Ellei asemakaavassa toisin määrätä saa tontin pinta-alasta käyttää enintään puolet rakentamiseen.

Korttelialueelle ei saa sijoittaa laitosta, joka aiheuttaa ympäristöön hajua tai muuta ilman pilaantumista tai josta aiheutuva melutaso ylittää viereisen asuntoalueen rajalla 55 dB(A).

AUTOPAikkojen vähimmäismäärät:

- toimistotilat 1 ap/60 k-m²
- teollisuustilat 1 ap/80 k-m²
- varastotilat 1 ap/250 k-m²

11. ET -KORTTELIALUEELLA:

Tontille saa rakentaa asuntoja kiinteistön hoidolle ja laitoksen toiminnalle välttämättömälle henkilökunnalle. Asuntoa varten on rakennettava ulko-oleskelutilaa.

Alueen hulevedet tulee kerätä ja käsitellä siten, etteivät ne aiheuta haittaa purkuvesistöissä.

Rakennusten enimmäiskorkeudet:
- kunnallistekniset rakennukset 12 m
- varikkoliikenteen valvomo 25 m

Katoksia tai vastaavia rakennelmia saa sijoittaa 8 m rakennusalan ulkopuolelle tontin pohjoisreunalla.

AUTOPAikkojen vähimmäismäärät:

- toimistotilat 1 ap/60 k-m²
- teollisuustilat 1 ap/100 k-m²
- varastotilat 1 ap/250 k-m²

12. YU -KORTTELIALUEELLA:

Asemakaavaan merkitystä rakennusoikeudesta saa enintään 10% käyttää liike- ja palvelutiloiksi.

Urheilirakennusten viereiset, rakentamatta jäävät alueen osat tulee istuttaa käyttäen pultta, pensalta, köynnöksiä ja koristekasveja.

Rakennuksen enimmäiskorkeus YU-korttelialueella on 12,5 m.

AUTOPAikkojen vähimmäismäärät:

- 1 ap/100 k-m² YU-korttelialueilla

Pysäköintialueet on ympäröitävä ja jaettava osiin istutuksin.









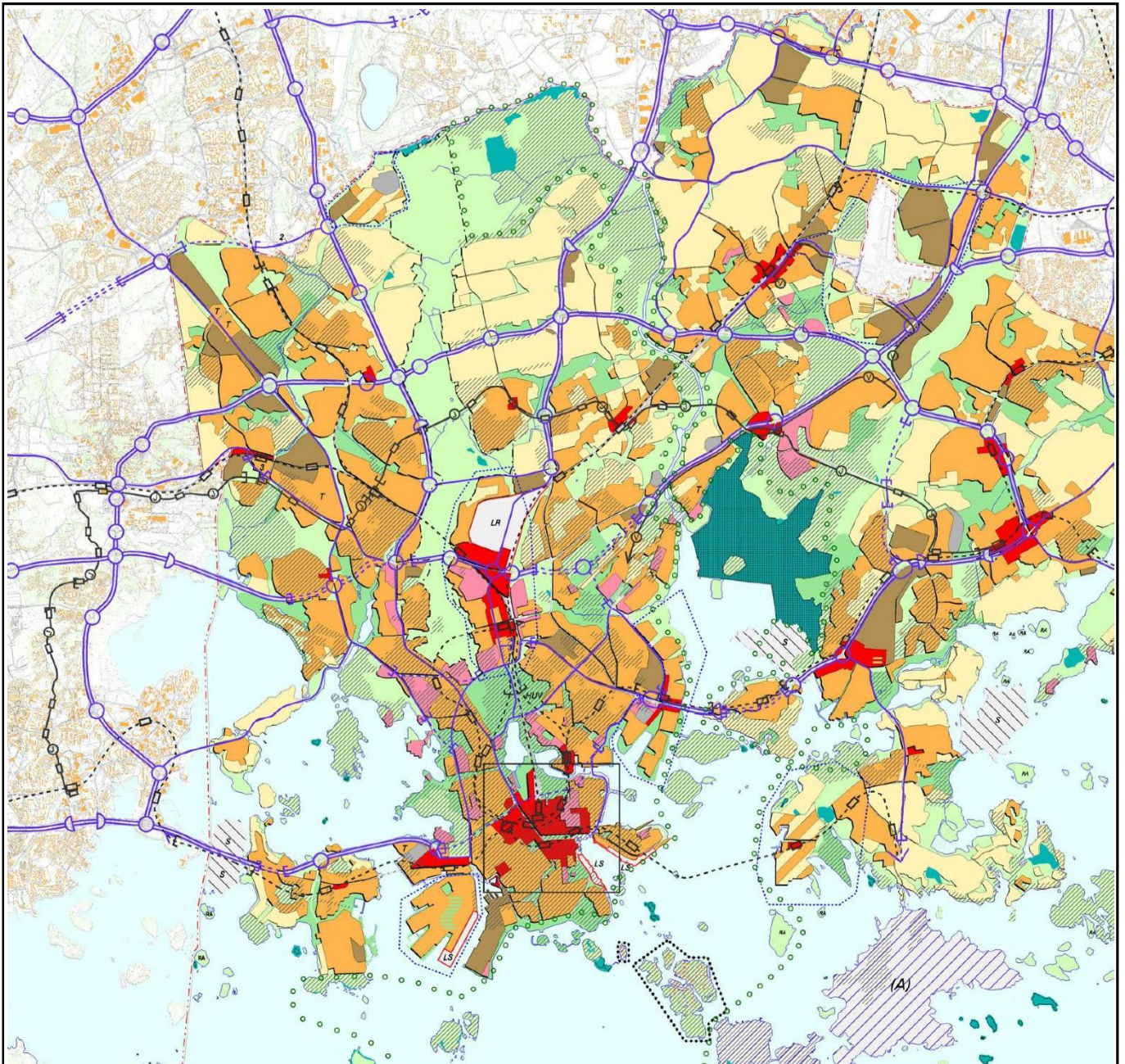

















TÄLLÄ ASEMAKAAVA-ALUEELLA:

- raitiotie tulee suunnitella siten, ettei raitiolikenteen aiheuttama tärinä tai runkoääni ylitä tavoitteena pidettäviä enimmäisarvoja rakennusten sisätiloissa.

- maaperän pilaantuneisuus on selvittävä ja tarvittaessa kunnostettava ennen rakentamiseen ryhtymistä.

- korttelialueelle on laadittava erillinen tonttijako.



- | | | | | | |
|-------------------------------------------------------------------------------------|---------------------------------------------------------------------------|-------------------------------------------------------------------------------------|---------------------------------------------------------------------------------------------------------------------------------|---------------------------------------------------------------------------------------|--------------------------------------------------------------------------------------|
|  | KESKUSTATOIMINTOJEN ALUE |  | VIRKISTYSALUE |  | VESIALUE |
|  | KERROSTALOVALTAINEN ALUE,
ASUMINEN/TOIMITILA |  | Helsinki-puistona kehitettävä alue. |  | KESKUSPUISTON ALUE |
| <i>T</i> | Toimilievälteisenä kehitettävä alue. |  | LIIKENNEALUE |  | SUUNNITTELUALUE |
|  | PIENTALOVALTAINEN ALUE,
ASUMINEN |  | SATAMA-ALUE |  | SELVITYSALUE, JONKA MAANKÄYTTÖ
RATKAISTAAN YLEISKAAVALLA TAI
OSAYLEISKAAVALLA |
|  | HALLINNON JA JULKISTEN
PALVELUJEN ALUE |  | SOTILASALUE |  | MOOTTORIKATU |
|  | TYÖPAIKKA-ALUE, TEOLLISUUS/
TOIMISTO/SATAMA |  | Alue, joka muutetaan asunto- ja virkistys-
alueeksi, jos yleiskaavakartalle osoitettu
muu toiminta siirtyy alueelta pois. |  | PÄÄKATU |
|  | TEKNISEN HUOLLON ALUE |  | LUONNONSUOJELUALUE |  | METRO TAI RAUTATIE ASEMIINEEN |
|  | KAUPUNKIPUISTO |  | KULTTUURIHISTORIALLISESTI, RAKENNUS-
TAITEELLISESTI JA MAISEMAKULTTUURIN
KANNALTA MERKITTÄVÄ ALUE |  | JOUKKOLIIKENTEEN KEHÄMÄINEN RUNKO-
LINJA ASEMIINEEN (JOKERI, bussi tai raitiotie) |
| <i>HUV</i>
<i>EA</i> | Ympärivuotisena työtilueena kehitettävä alue.
Ekoasumisen kokeilualue. |  | MAAILMANPERINTÖKOHDE |  | PÄÄLIKENNEVERKON
MAANALAINEN OSUUS |
| | | | |  | VIIRA, NOPEAN RAITIOTIEN VARAUS |
| | | | |  | KÄVELYKESKUSTA |



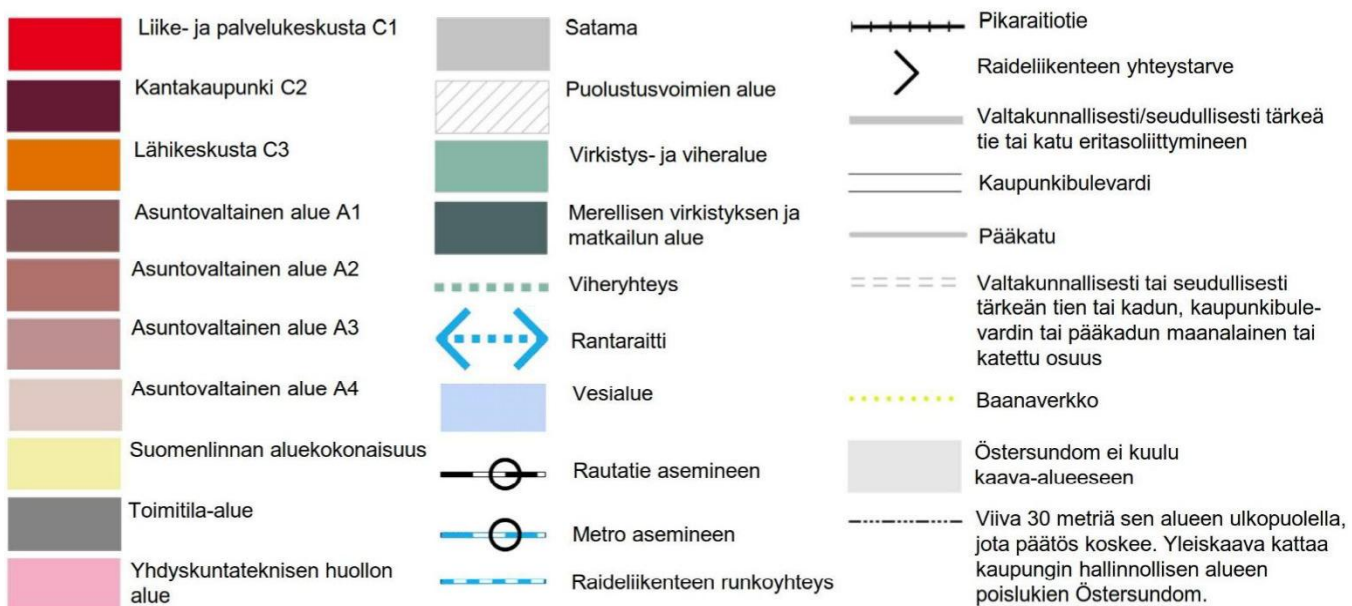
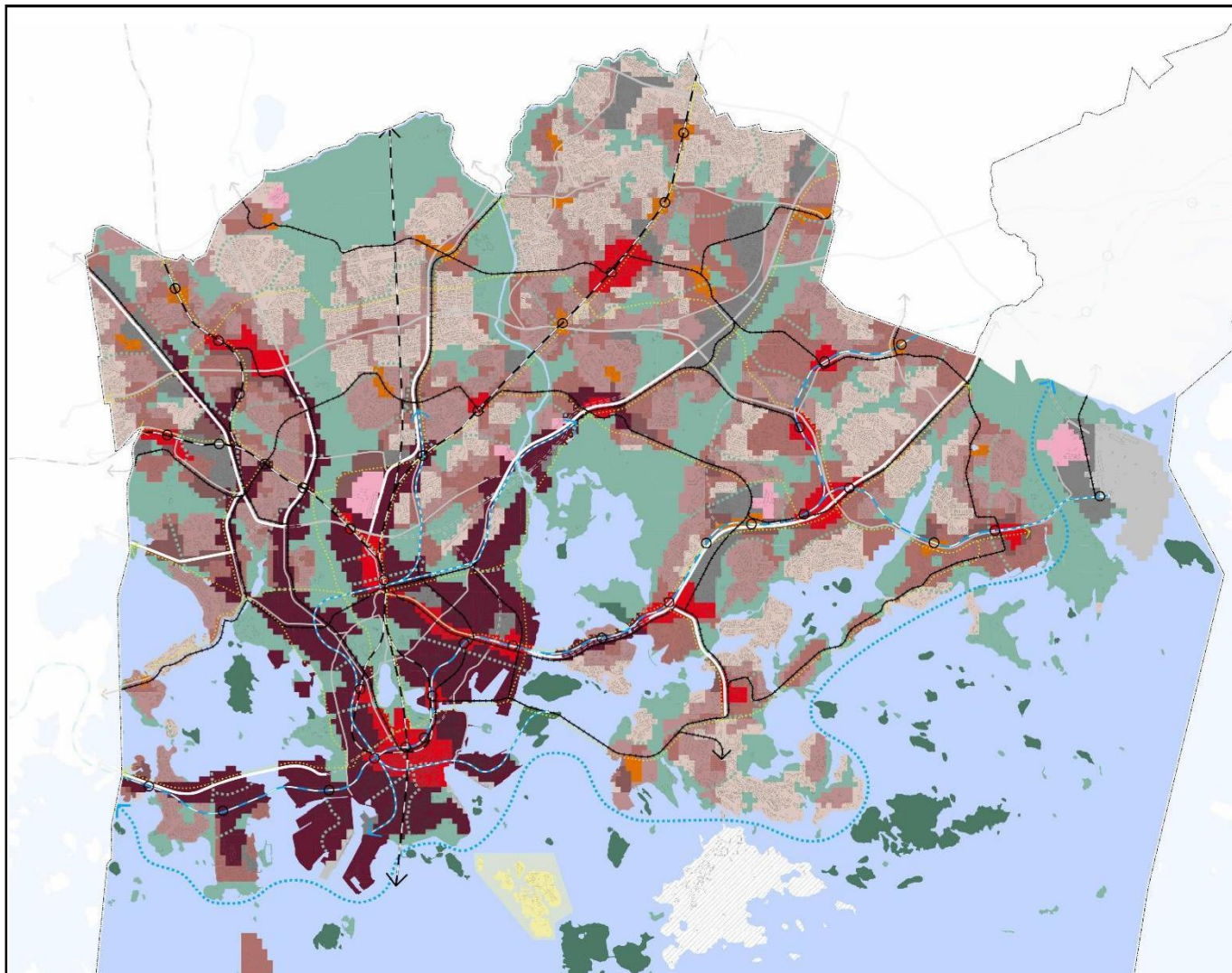

Ote Helsingin uudesta yleiskaavasta
 Kaupunkikaava (Kvsto 26.10.2016)
 Raide-Jokeri, tekninen asemakaavan muutos
 Liite kaavaan nro 12400

Helsingin kaupunkisuunnitteluvirasto
 Asemakaavaosasto



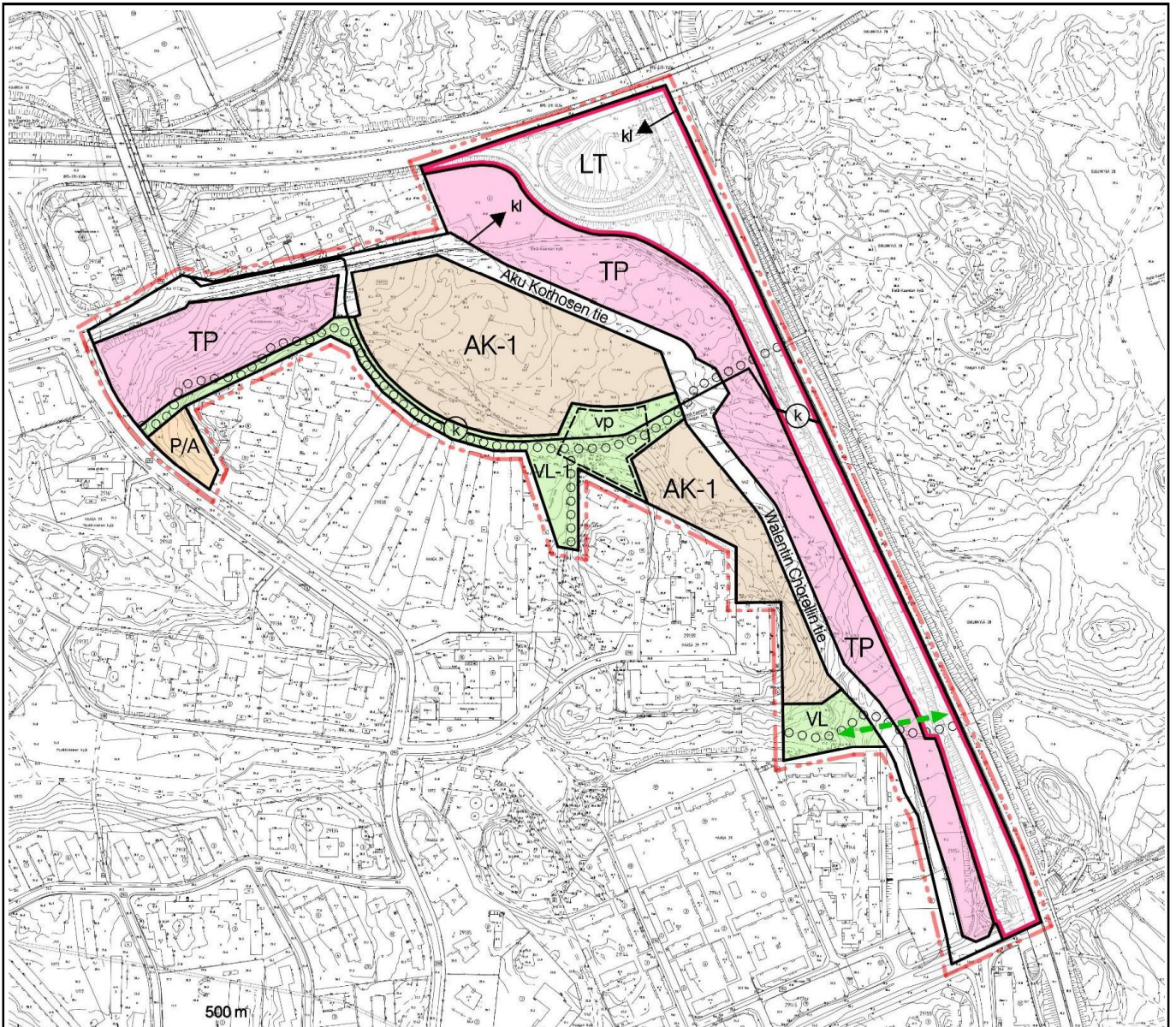

OSAYLEISKAAVAMERKINNÄT



Kerrostalovaltainen asuntoalue, jolla sijaitsee muinaismuistolain (295/1963) rauhoittamia muinaismuistokohteita.



Palvelujen ja hallinnon alue sekä asumisen alue.



Työpaikka-alue.



Lähivirkistysalue.



Lähivirkistysalue, jolla sijaitsee muinaismuistolain (295/1963) rauhoittamia muinaismuistokohteita.



Maantien alue.



Maakaasun siirtoputki, jonka suojaetäisyydet tulee ottaa huomioon muun maankäytön suunnittelussa ja rakentamisessa.



8 m osayleiskaava-alueen ulkopuolella oleva viiva.



Katualue.



Ulkoilureitti.



Viheryhteystarve.



Alueen raja.

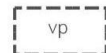

Ohjeellinen alueen osa, joka tulee rakentaa puistoksi.



Kaukolämmön runkojohdon yhteystarve.



LUONNONSUOJELUALUE VIIKKI-VANHANKAUPUNGINLAHTI (2)

Pinta-ala (kartalta) 305,71 ha

Liikkuminen Avovesi- ja ruovikkoalueella on liikkuminen kielletty sulan veden aikana. Muualla alueella saa liikkua ulkoiluteitä, luontopolkuja ja polkuja pitkin. Liikkuminen Saunalahden alueella ks. rauhoituspäätös.

Karttaliite **Vaihda tausta-**
aineisto: **Kohdetunnus:**

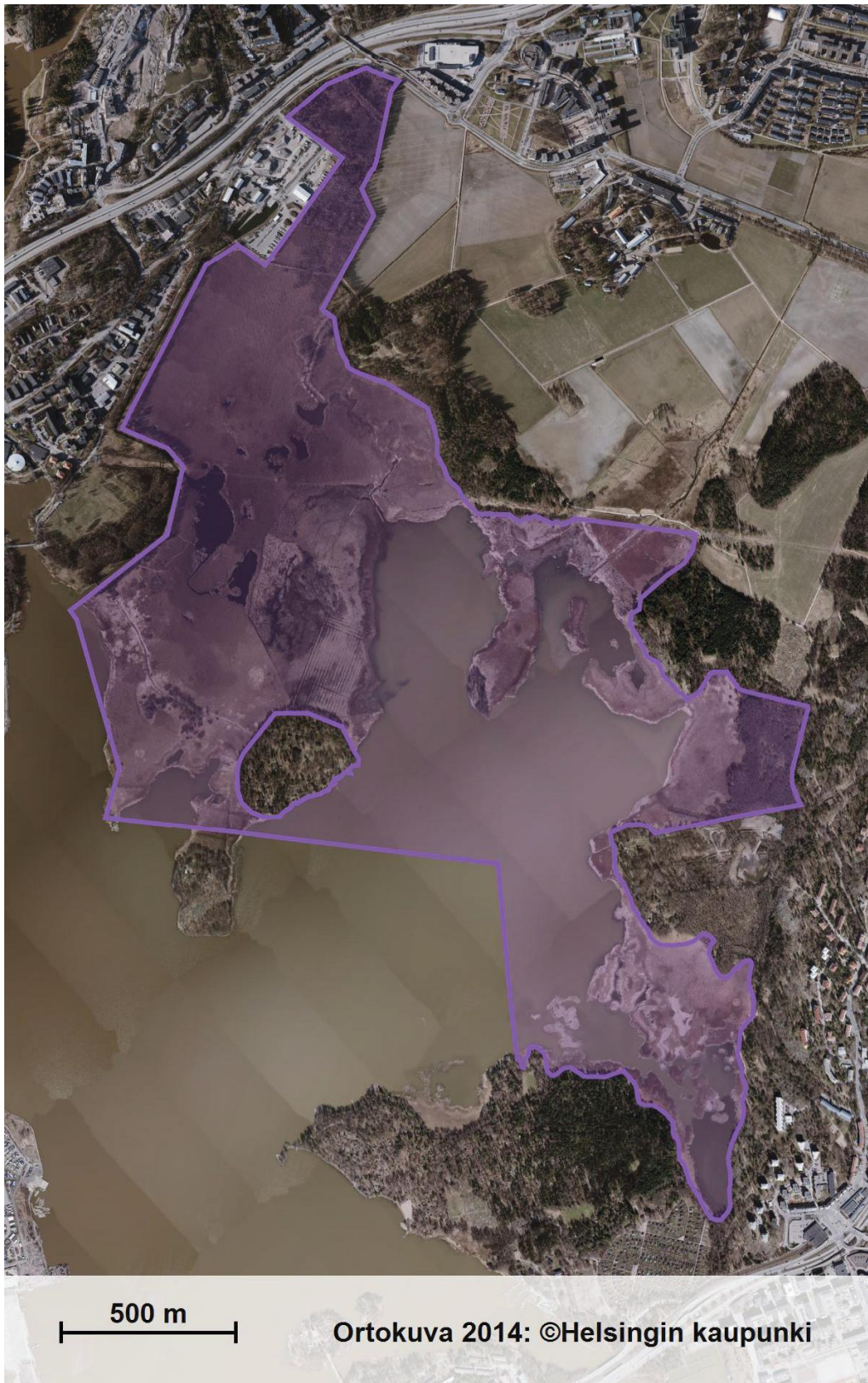

Kohdekuvaus

Viikki-Vanhankaupunginlahti on Helsingin laajin luonnonsuojelualue. Se on ollut lintututkijoiden tutkimusalueetta jo 1800- luvun alkupuolella ja ensimmäisen kerran lahtea esitettiin suojeltavaksi vuonna 1914. Alueen kosteikkolinnuista on havaintoja yli 150 vuoden takaa. Systemaattinen linnustonseuranta on aloitettu vuonna 1986.

Suojeltuun kosteikkoalueeseen kuuluvat Säynäs- ja Ryönälahden ruoikkoalueet lampareineen sekä rantametsää, avovesialuetta ja Saunalahti. Alue on mukana Natura 2000- verkostossa sekä lintu- että luontodirektiivin perusteella. Natura-rajaus kattaa myös Purolahden rantaniityt.

Suosittu ulkoilu- ja lintujen tarkkailupaikka, Lammassaari, sijaitsee suojelualan sisäpuolella, mutta ei ole itse suojeltu.

Suojelualueella pesii vuosittain noin 80 lintulajia ja noin 2400 paria. Monet lajeista kuuluvat EU:n lintudirektiivin suojeltavien lajien luetteloon.

Vesialueilla tavataan eniten heinäisorsia, haapanoita, isokoskeloita, telkkiä ja silkkiuikkuja. Ruoikossa pesivien ryti- ja ruokokertusen ja pajusirkun lisäksi myös luhtakana, luhtahuitti, viiksitimali ja rastaskerttunen viihtyvät alueella.

Rantapensaikossa pesivät luhtakerttuset ja pensaskertut, tervaleppävaltaisissa lehdoissa satakielet, mustapääkertut ja kultarinnat. Harvinaisimpia pesijöitä ovat olleet pussitiainen ja sitruunavästäräkki.

Vanhankaupunginlahdella levähtää ja ruokailee keväisin ja syksyisin tuhansia muuttolintuja.

Alueella liikkuminen: Suojelualueella liikkuminen on kielletty sulan veden aikaan pesimärauhan takaamiseksi. Ulkoilu on kuitenkin helppoa kesäisinkin, sillä peltojen ja laidunten reunoilla sekä suojelualueeseen rajautuvissa rantametsissä on runsaasti ulkoiluteitä ja polkuja. Saunalahden alue: liikkuminen on kielletty 1.3. ja 30.11. välisenä aikana. Veneellä sekä moottorikäyttöisillä laitteilla ja ajoneuvoilla liikkuminen on kielletty. Alueella on myös neljä luontopolkua sekä lintujen tarkkailupaikkoja.

RAUHOITUSPERUSTE

Peruste	Tarkempi peruste	Alaperuste
Eläimistö	linnusto	

TAPAHTUMA

Pvm	22.12.2005
Tapahtumatyyppi	Päätös
Kuvaus	Suojelualan laajennus (Saunalahti). Uudenmaan ympäristökeskuksen rauhoituspäätös 22.12.2005 UUS-2005-L-601-251
Säädös	Luonnonsuojelulaki 1096/96 10 § ja 24 §
Pvm	14.10.1994
Tapahtumatyyppi	Päätös
Kuvaus	Hoito- ja käyttösuunnitelman hyväksyminen (Helsingin kaupungille kuuluva osa). Uudenmaan lääninhallitus.
Pvm	3.6.1994
Tapahtumatyyppi	Päätös
Kuvaus	Hoito- ja käyttösuunnitelman hyväksyminen (asetuksella rauhoitettu osa). Ympäristöministeriö.
Pvm	7.10.1987
Tapahtumatyyppi	Päätös
Kuvaus	Uudenmaan lääninhallituksen rauhoituspäätös 6618/7.10.1987
Pvm	28.7.1962

Tapahtumatyyppi Päätös
Kuvaus Uudenmaan lääninhallituksen rauhoituspäätös 4818/28.7.1962

Pvm 13.11.1959
Tapahtumatyyppi Päätös
Kuvaus Rauhoitettu asetuksella. Asetus 408/1959

JULKAISU

Raportti
Nimi Vanhankaupunginlahden korentoselvitys 2012
Tekijä Petro Pynnönen
Sarja Helsingin kaupungin ympäristökeskuksen julkaisuja 13/2013
Vuosi 2012

Suunnitelma
Nimi Vanhankaupunginlahden lintuvesi - Natura-alueen hoito- ja käyttösuunnitelma
Tekijä Enviro Oy
Sarja Helsingin kaupungin ympäristökeskuksen julkaisuja 5/2006
Painopaikka Helsinki
Vuosi 2006

Raportti
Nimi Vanhankaupunginlahden vesikasvillisuus selvitys
Tekijä Esa Lammi
Sarja Helsingin kaupungin ympäristökeskuksen julkaisuja 3/2002
Painopaikka Helsinki
Vuosi 2002

Esite
Nimi Helsingin luonnonsuojelualueet 2001
Tekijä Helena Pietilä (toim.)
Painopaikka Helsinki
Vuosi 2001

Kirja
Nimi Viikki, Helsingin Vanhankaupunginlahden historiaa ja luontoa.
Tekijä Toim. Markku Mikkola-Roos ja Rauno Yrjölä
Painopaikka Hämeenlinna
Vuosi 2000
Lisätieto ISBN 951-31-1714-6

Kirja
Nimi Helsingin lintuparatiisi Vanhankaupunginlahti-Viikki
Tekijä Leo Lehtonen
Painopaikka Porvoo
Vuosi 1998
Lisätieto ISBN 952-91-0326-3

Suunnitelma

Nimi	Ekologinen tila, kunnostus- ja hoitosuunnitelma. Viikki-Vanhankaupunginlahti.
Tekijä	Mikkola-Roos, M. & Oesch, T.
Sarja	Ympäristökeskuksen julkaisuja 3/98:1-58.
Painopaikka	Helsinki
Vuosi	1998

NATURA-ALUE

VANHANKAUPUNGINLAHDEN LINTUVESI (FI0100062)

Pinta-ala (kartalta) 316,06 ha

Päätöksessä ilmoitettu pinta-ala (ha) 316

Suojeluohjelma Natura2000

Karttaliite **Vaihda tausta-**
aineisto: Kohdetunnus:

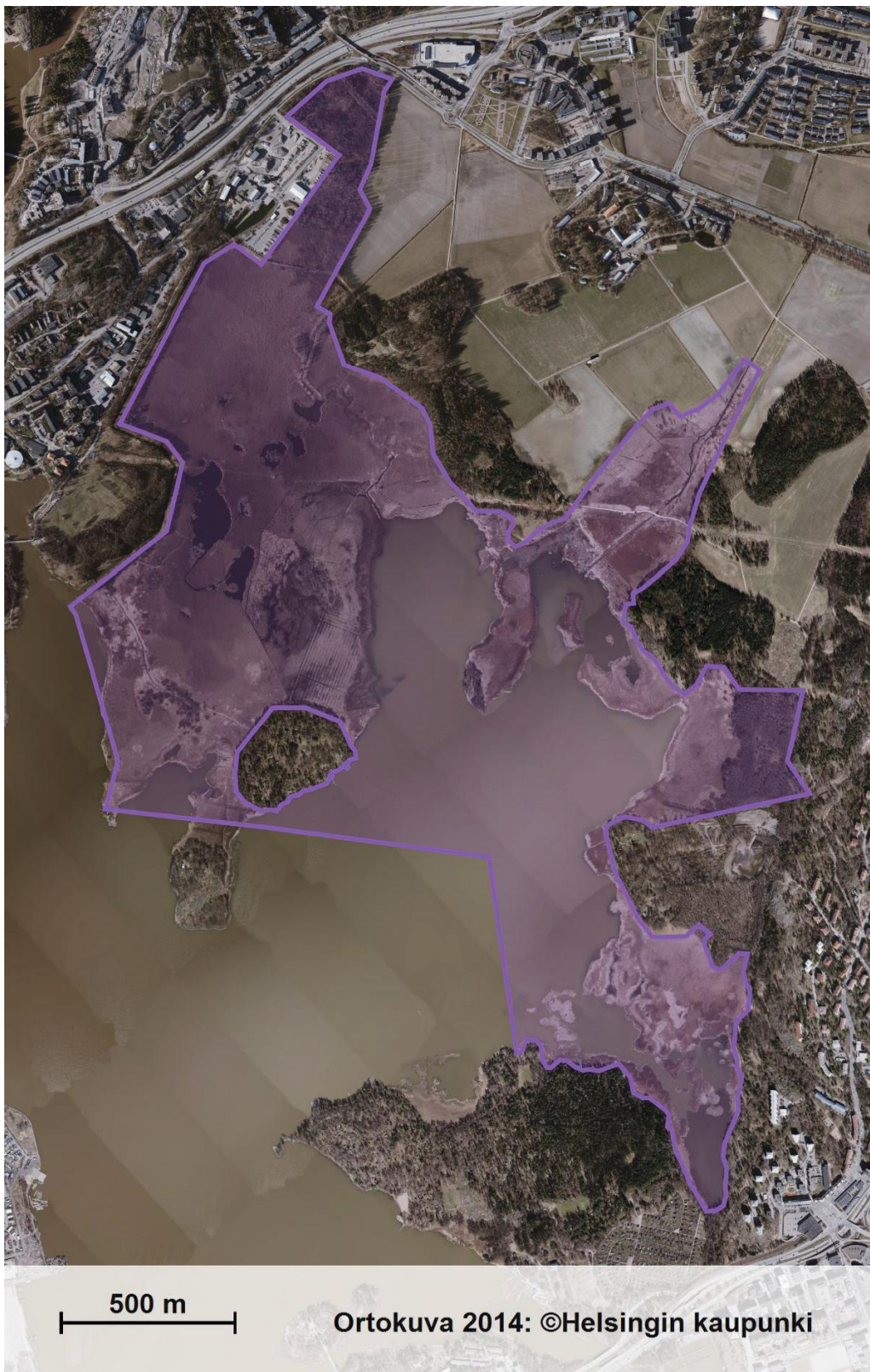

Kohdekuvaus

Vanhankaupunginlahti on laaja ruovikkoinen merenlahti Vantaanjoen suistossa.

Aluetyyppi SCI ja SPA. SCI-alueet ovat luontodirektiivin perusteella Natura 2000 -verkostoon sisällytettäviä alueita. SPA-alueet ovat lintudirektiivin perusteella Natura 2000 -verkostoon sisällytettäviä alueita.

[Alueen tarkempi kuvaus](#) [Valtion ympäristöhallinnon Natura-sivusto]

TAPAHTUMA

Pvm	13.1.2005
Tapahtumatyyppi	Päätös
Kuvaus	EU:n komission päätöksellä alue kuuluu Natura-verkostoon.
Pvm	20.8.1998
Tapahtumatyyppi	Päätös
Kuvaus	Valtioneuvoston päätös Euroopan yhteisön Natura 2000 -verkoston Suomen ehdotuksen hyväksymisestä, SCI ja SPA
Säädös	EU:n luontodirektiivi 92/43/EEC
Säädös	EU:n lintudirektiivi 79/409/EEC
	LIITE 1
Lisätieto	Lintudirektiivin I-liitteen lajit, joiden elinympäristöjä on suojeltava erityistoimin, jotta varmistetaan lajien lisääntyminen ja eloonjääminen niiden levinneisyysalueella.

JULKAISU

Suunnitelma	
Nimi	Vanhankaupunginlahden lintuvesi - Natura-alueen hoito- ja käyttösuunnitelma
Tekijä	Enviro Oy
Sarja	Helsingin kaupungin ympäristökeskuksen julkaisuja 5/2006
Painopaikka	Helsinki
Vuosi	2006

Raportti	
Nimi	Vanhankaupunginlahden vesikasvillisuus selvitys
Tekijä	Esa Lammi
Sarja	Helsingin kaupungin ympäristökeskuksen julkaisuja 3/2002
Painopaikka	Helsinki
Vuosi	2002

KAAVOJEN SUOJELUKOhteITA HALLAINVUORI (LSO08)

Pinta-ala (kartalta) 20,43 ha

Karttaliite Vaihda tausta-
aineisto: Kohdetunnus:

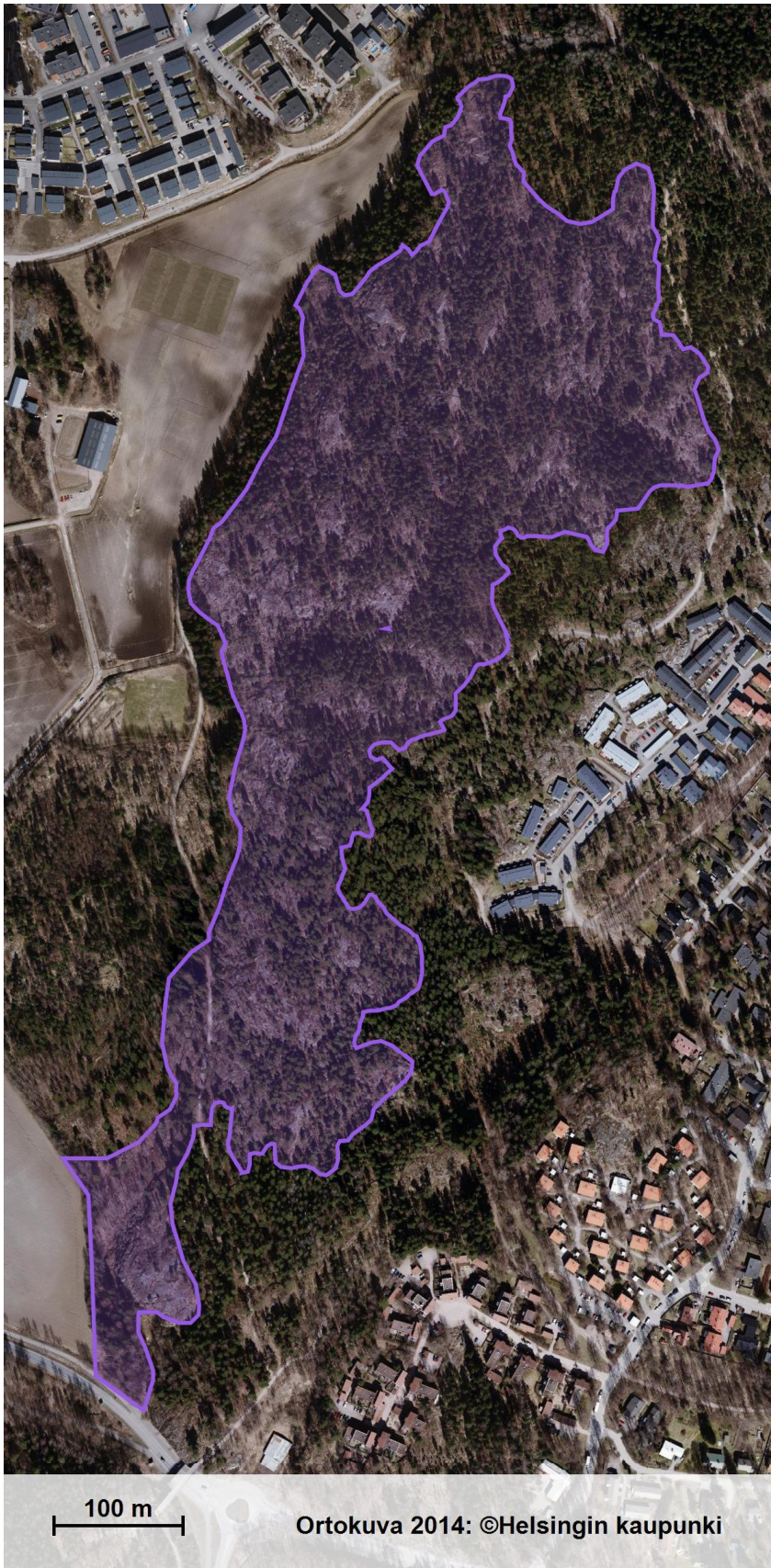

Kohdekuvaus

RAUHOITUKSEN TARKOITUS: Arvokkaan metsä- ja kallioalueen monimuotoisuuden säilyttäminen. Kasvistoltaan arvokkaan lehtoalueen suojelu.

Viikin peltojen itäpuolella sijaitseva laajahko, maisemallisesti näyttävä kallioylänköalue, jolla on sekä kasvistollisia, linnustollisia että geologisia arvoja. Alue on osa Herttoniemen suunnasta pohjoiseen suuntautuvaa metsäkäytävää. Metsäiset väli- ja avokalliopinnat vaihtelevat Hallanvuorella mosaiikkimaisesti. Puusto on pääosin nuorta ja varttuvaa männikköä. Yksittäisiä, näyttäviä kilpikaarnaisia mäntyjä on siellä täällä. Pensaskerroksessa kasvaa koivua, mäntyä, katajaa ja pihlajaa. Kuivuuteen kuolleita keloutuneita mäntyjä on melko paljon, myös kuollutta maapuuta on jonkin verran. Alueella on kaksi isompaa soistunutta painannetta. Pohjoisempi on kuivahko isovarpuräme, jonka puustossa on varttunutta mäntyä ja nuorta koivua sekä paatsamaa ja virpapajua. Muu kasvillisuus on tavanomaista rämelajistoa, mm. juolukkaa, suopursua ja kanervaa. Eteläisempi painanne on kuivahkoa tupasvillarämettä. Kasvillisuus on samanlaista kuin edellä, lisäksi esiintyy mm. tupasvillaa ja isokarpaloa. Suolla on muutama kaivettu kuoppa, josta on ehkä otettu turvetta. Rajatun alueen ulkopuolella peltoihin rajoittuvalla rinteellä on pääosin kuusivaltaisia tuoreen ja lehtomaisen kankaan metsiä.

Hallanvuoren eteläosassa kasvaa kaksi pientä metsälehmuryhmää, jotka on aiemmin rajattu arvokkaiksi kasvillisuuskohteiksi (Hallonbergetin lehmuryhmä 1 ja 2). Aivan alueen eteläpäässä jyrkänteen alla on luontotyyppinä rajattu Viikintien pähkinäpensaslehto (rajauspäätös annettu 27.2.2001). Lehdossa kasvaa noin 50 kappaletta yli kaksimetristä pähkinäpensasta. Lehdon valtapuita ovat kuusi ja rauduskoivu. Näiden joukossa kasvaa muutama iso mänty. Alikasvoksen muodostavat raita, pihlaja, haapa ja kuusi. Pensaskerroksessa kasvavat pähkinäpensaiden lisäksi mm. taikinamarja, pihlaja, haapa, kuusi ja lehtokuusama. Kenttäkerroksen yleisiä lajeja ovat mm. metsäkastikka, lillukka, nuokkuhelmikkä, käenkaali, lehtonurmikka ja vuohenputki. Lehdossa kasvavat myös sinivuokko ja kevätlinnunherne. Pähkinäpensaita kasvaa rinteessä myös luontotyyppirajauksen pohjoispuolella. Hallanvuori on myös arvokas kääpäkohde.

Hallanvuoren monipuolisessa linnustossa on hyvin edustettuna havumetsien peruslajit. Lisäksi alueella on tavattu mm. palokärki, silmälläpidettävä sirittäjä ja harvinainen idänuunilintu. Kallioalueen eteläpäässä on muinaisrantakivikko ja kookas siirtolohkare, joka on Viipurin rapakiveä.

HOITO JA KÄYTTÖ: Alueella on joitain ulkoiluteitä ja useita polkuja. Etäisyys katuun ja kysymys maanlaisista rakenteista ratkaistaan rauhoitusesityksen yhteydessä.

JULKAISU

Suunnitelma

Nimi	Helsingin luonnonsuojeluohjelma ja metsäverkosto 2015-2024
Tekijä	Helsingin kaupungin ympäristökeskus / Sito Oy, Ympäristötutkimus Enviro
Vuosi	2015
Lisätieto	Luonnonsuojeluohjelma hyväksyttiin ympäristölautakunnassa 29.9.2015

LUONNONSUOJELULAIN MUKAINEN SUOJELTU LUONTOTYYPPI

VIIKINTIEN PÄHKINÄPENSASLEHTO (5)

Pinta-ala (kartalta) 0,36 ha
Digitoija ja pvm Jussilmm,24.8.2001

Karttaliite **Vaihda tausta-**
aineisto: **Kohdetunnus:**



Kohdekuvaus

Viikintien pähkinäpensaslehto on luonnontilaiseen verrattava alue, jolla on tyypillinen lehtokasvillisuus. Alue on rajattu pähkinäpensaan esiintymisen mukaisesti.

Jyrkänteen alla olevassa rinteessä sijaitsevassa Viikintien pähkinäpensaslehdossa kasvaa noin 50 kappaletta yli kaksimetristä pähkinäpensasta. Lehdon valtapuita ovat kuusi ja rauduskoivu. Näiden joukossa kasvaa muutama iso mänty. Alikasvoksen muodostavat raita, pihlaja, haapa ja kuusi. Pensaskerroksessa kasvavat pähkinäpensaiden lisäksi mm. taikinamarja, pihlaja, haapa, kuusi ja lehtokuusama. Kenttäkerroksen yleisiä lajeja ovat mm. metsäkastikka, lillukka, nuokkuhelmikkä, käenkaali, lehtonurmikka ja vuohenputki. Lehdossa kasvavat myös sinivuokko ja kevätlinnunherne.

RAUHOITUSPERUSTE

Peruste	Tarkempi peruste	Alaperuste
Metsäinen luontotyyppi	pähkinäpensaslehto	

TAPAHTUMA

Pvm	27.2.2001
Tapahtumatyyppi	Päätös
Kuvaus	Uudenmaan ympäristökeskuksen rajauspäätös. (Viikintien pähkinäpensaslehto)

Säädös [Luonnonsuojelulaki 1096/1996](#)

JULKAISU

Moniste

Nimi

Luonnonsuojelulain suojellut luontotyypit Helsingissä

Tekijä

Tuija Ahonen ja Kati Markkanen

Sarja

Helsingin kaupungin ympäristökeskuksen monisteita 7/2000

Painopaikka

Helsinki

Vuosi

2000

© Helsingin kaupungin ympäristökeskus
Luontotietojärjestelmä

ARVOKKAAT KASVILLISUUS- JA KASVISTOKOhteet

HALLONBERGETIN KALLIONALUSLEHTO (64/90)

Pinta-ala (kartalta) 0,71 ha

Karttaliite Vaihda tausta-
aineisto: Kohdetunnus:



Arvoluokka

II huomattavan arvokas

Kohdekuvaus

KUVAUS- JA LAJITIEDOT: Kalliojyrkänten alusen kuusettunut pähkinälehto, jossa kasvaa komeitakin pähkinäpensaita sekä mm. sinivuokkoa, kevätlinnunhernettä, lehtokuusamaa, koiranvehnää ja jänönsalaattia.

ARVOLUOKKA: II (Helsingissä harvinainen ympäristötyyppi: Uudenmaan ympäristökeskuksen päätöksellä pääosiltaan luonnonsuojelulain mukainen suojeltu luontotyyppi pähkinäpensaslehto). Lisäarvoina Helsingissä muuten huomionarvoiset lajit kevätlinnunherne ja lehtokuusama.

RAJAUKSEN PÄIVITYS V. 2004: Rajausta on tarkennettu kohteen etelä- ja pohjoispäässä sisältämään nykyisen ja potentiaalisen pähkinälehtoalueen.

TAPAHTUMA

Pvm	15.2.2006
Tapahtumatyyppi	Päivitys
Kuvaus	Kohteen rajausta ja tietoja on päivitetty. Päivityskartoitus on tehty vuonna 2004.
Tapahtumatyyppi	Aineistosalaus
Kuvaus	Kohteen tietoja Internet-versiossa on rajattu.

GEOLOGISESTI TAI GEOMORFOLOGISESTI ARVOKAS KOHDE

KALLIOKOURU, VIILARINTIE (12-024)

Huomioon otettavaa Arvo luonnonsuojelullinen ja opetuksellinen.

Karttaliite Vaihda tausta-
aineisto: Kohdetunnus:



Arvoluokka

1

Geologinen arvo: suuri

Kohdekuvaus

"Hiidenkoulu", jäätikön sulamisvesien uurtama kouru.

Sijainti: Herttoniemi, Roihupelto, Viilarintien ja Holkkietien liittymän luoteispuolen kallio, Viilarintien viereisen jyrkänteen pohjoispää. Koko: 0,4 m x 3,5 m. Tila 2015 hyvä.

TAPAHTUMA

Pvm	7.1.2015
Tapahtumatyyppi	Päivitys
Kuvaus	Kohteen rajausta on tarkennettu tai päivitetty ilmakuvan perusteella.

JULKAISU

Raportti	
Nimi	Kallioperän ja maaperän arvokkaat luontokohteet Helsingissä
Tekijä	Antti Salla
Sarja	Helsingin kaupungin ympäristökeskuksen julkaisuja 6/2004
Painopaikka	Helsinki
Vuosi	2004

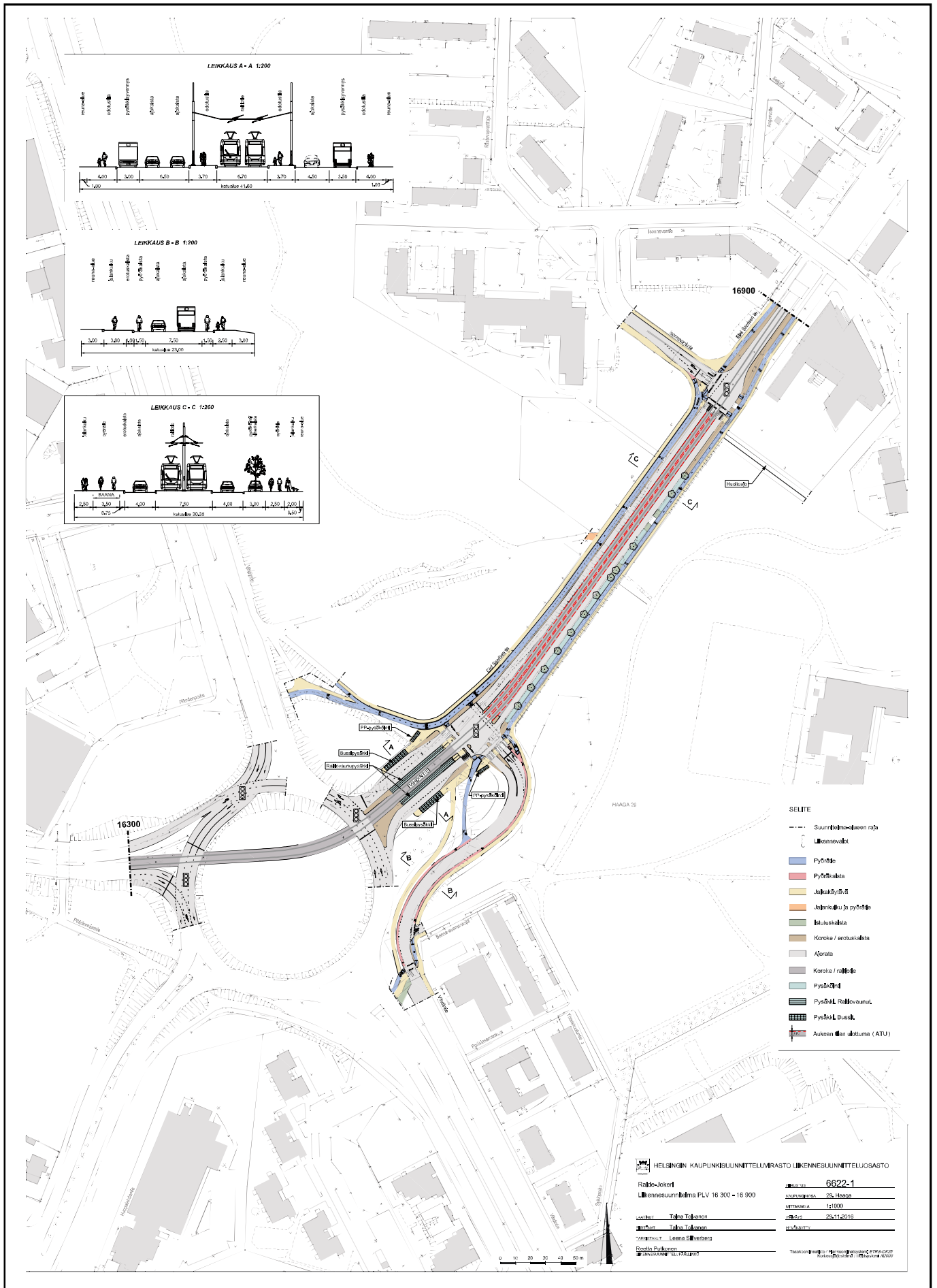

Liikennesuunnitelma, kaavamuutosalueet 1 ja 2
 Raide-Jokeri, tekninen asemakaavamuutos
 Liite kaavaan 12400



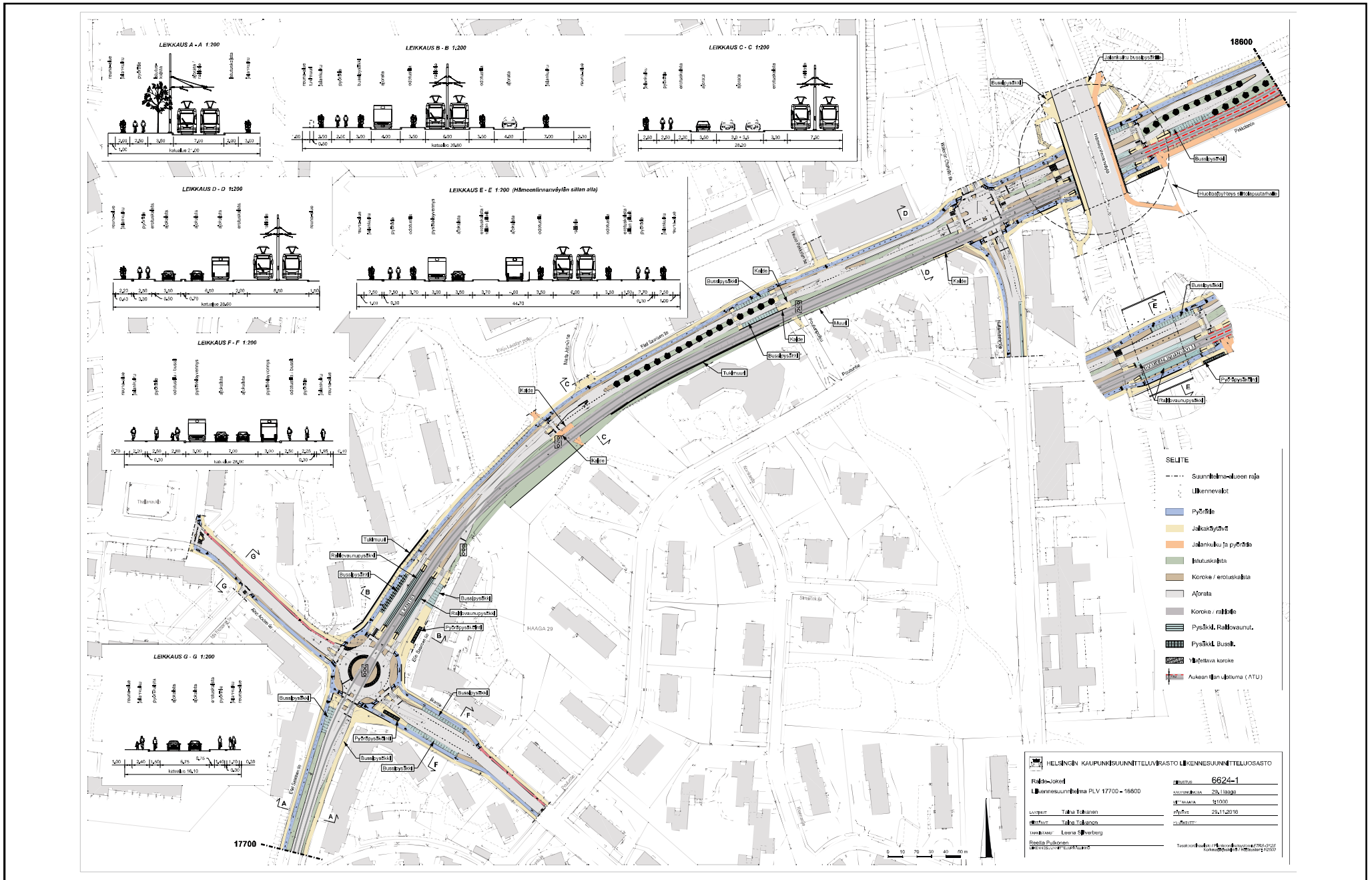

Liikennesuunnitelma, kaavamuutosalueet 3 ja 4
Raide-Jokeri, tekninen asemakaavamuutos
Liite kaavaan 12400



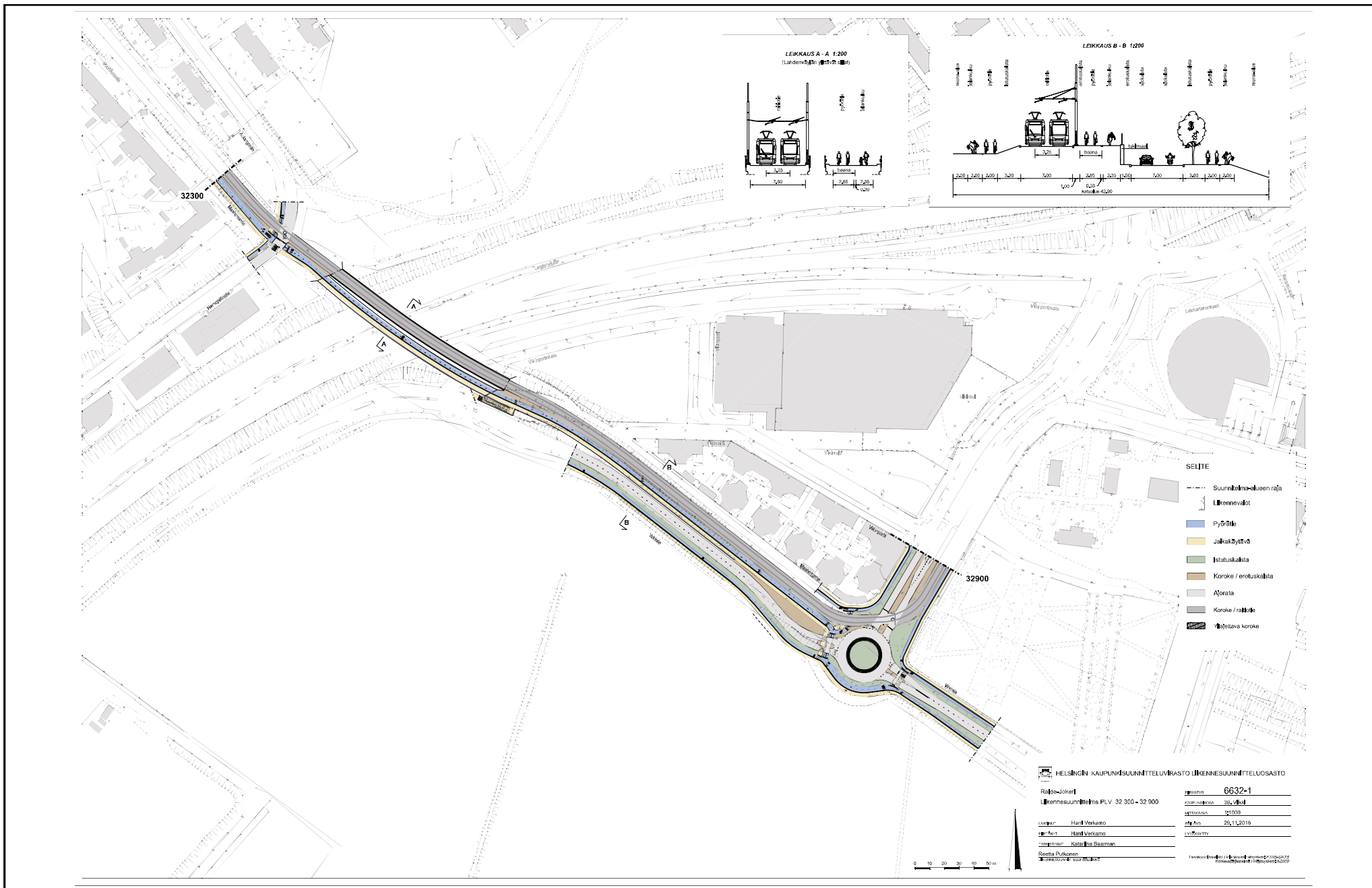

Liikennesuunnitelma, kaavamuutosalueet 5 ja 6
Raide-Jokeri, tekninen asemakaavamuutos
Liite kaavaan 12400



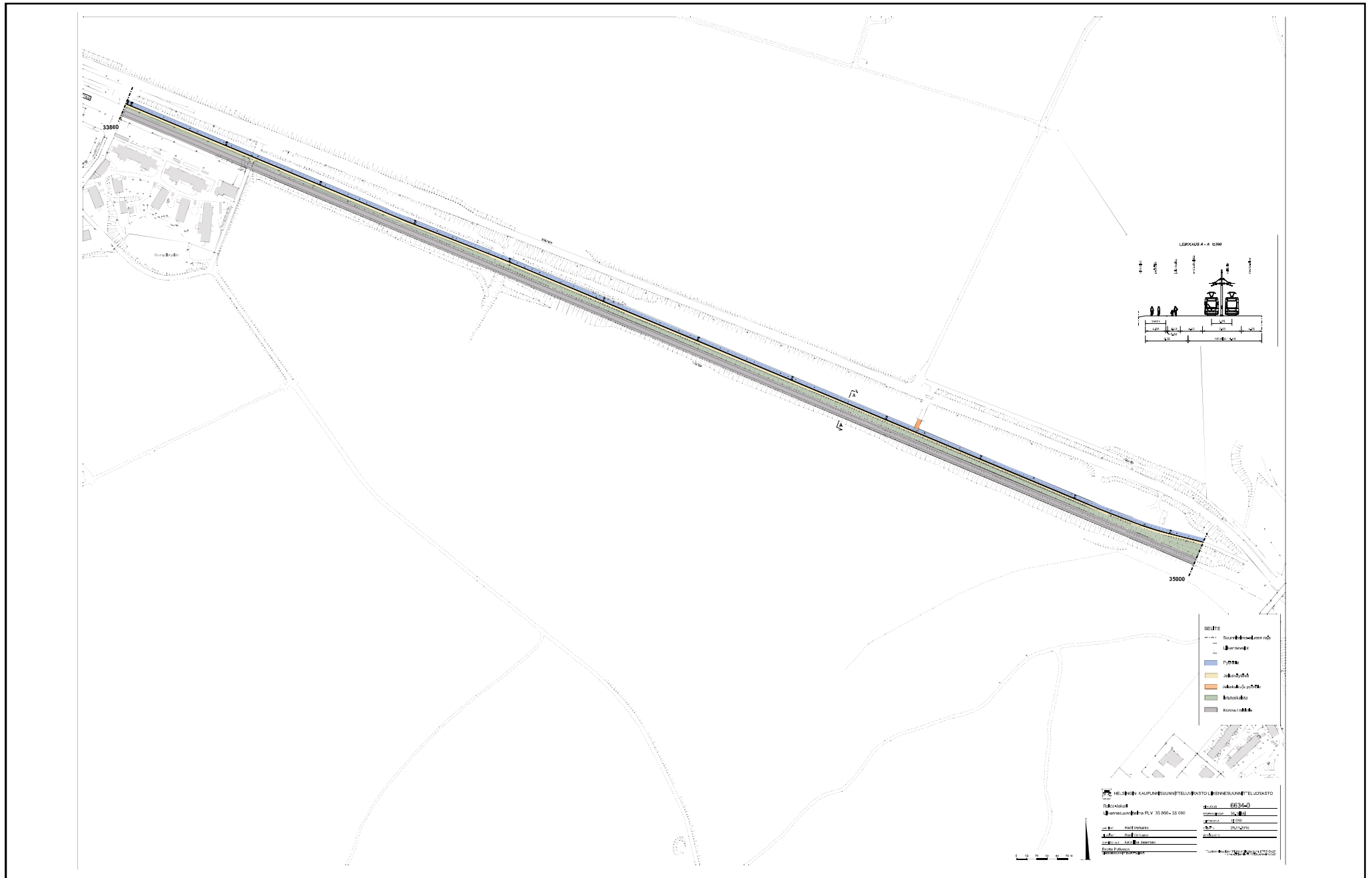

Liikennesuunnitelma, kaavamuutosalue 7
Raide-Jokeri, tekninen asemakaavamuutos
Liite kaavaan 12400



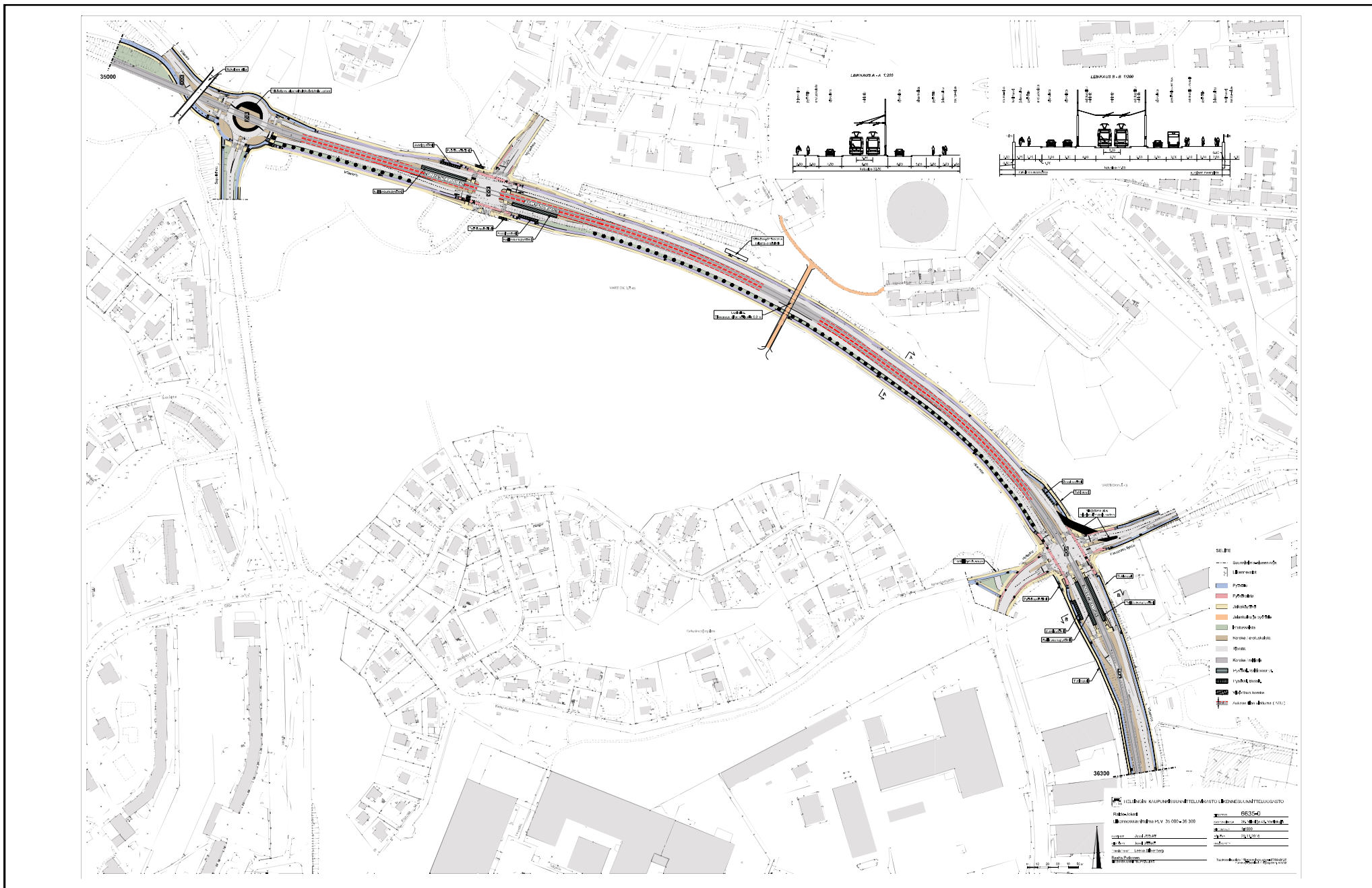

Liikennesuunnitelma, kaavamuutosalueet 8 ja 9
 Raide-Jokeri, tekninen asemakaavamuutos
 Liite kaavaan 12400



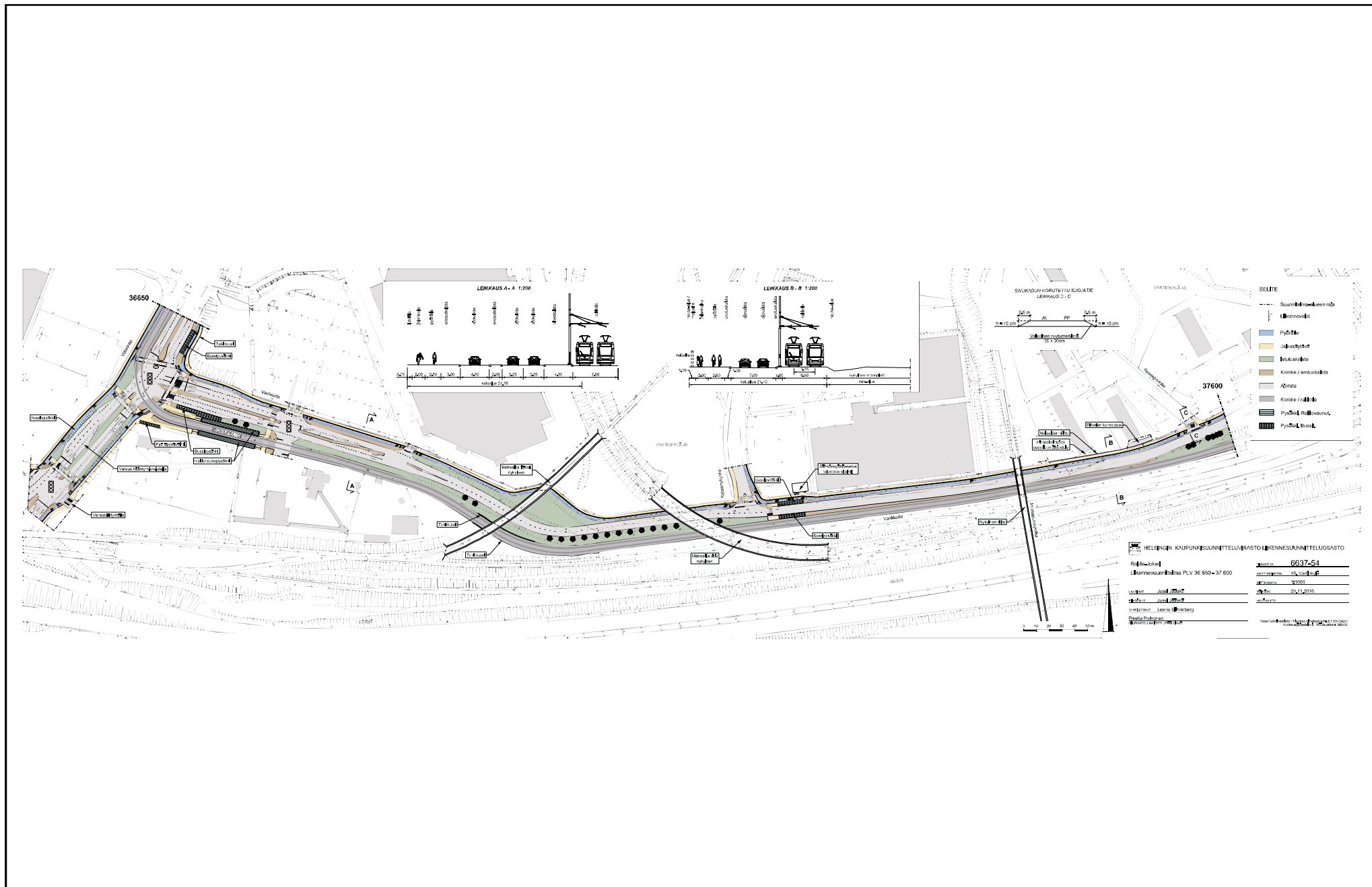

Liikennesuunnitelma, kaavamuutosalueet 10, 11 ja 12
 Raide-Jokeri, tekninen asemakaavamuutos
 Liite kaavaan 12400

