



Helsinki
Helsingfors

Helsingin tilastollinen vuosikirja

2021

Helsingfors statistiska årsbok

Helsingin tilastollinen vuosikirja

2021

Helsingfors statistiska årsbok
Statistical Yearbook of Helsinki

Helsingin kaupunki, kaupunginkanslia, kaupunkitieto
Helsingfors stad, stadskansliet, stadsforskning och -statistik
City of Helsinki, Executive Office, Urban Research and Statistics

Taulukoiden ja tilastokuvioiden datat saa pyydettyessä saavutettavassa muodossa sähköpostilla osoitteesta kaupunkitieto.kirjasto(at)hel.fi

Tabellernas och diagrammens data fås i ett tillgängligt format via e-post kaupunkitieto.kirjasto(at)hel.fi

The data in the tables and statistical figures are available in an accessible format by e-mail at kaupunkitieto.kirjasto(at)hel.fi

Osoite	PL 550, 00099 Helsingin kaupunki (Siltasaarenkatu 18–20 A)
Adress	PB 550, 00099 Helsingfors stad (Broholmmsgatan 18–20 A)
Address	P.O.Box 550, FI-00099 City of Helsinki, Finland (Siltasaarenkatu 18–20 A)

Puhelin	09 310 3612
Telefon	09 310 3612
Telephone	+358 9 310 3612

Julkaisutilaukset	puh. / tfn / tel. +358 (0)9 310 36293
Beställning av publikationer	kaupunkitieto.tilaukset@hel.fi
Publications can be ordered	

Hinta Pris Price	22 €
----------------------	------

Tiedustelut	Ari Jaakola, puh. / tfn 09 310 43608, ari.jaakola@hel.fi
Föfrågningar	Solja Saarto, puh. / tfn 09 310 36378, solja.saarto@hel.fi
Inquiries	

ISSN-L 1799-5264
ISSN 1799-5264 (verkossa)
ISSN 1799-6457 (painettu)

Kirjapaino
Tryckeri
Print

Otavan Kirjapaino Oy, Keuruu 2021



Sisältö

Innehåll

Contents

Esipuhe.....	4
Förord.....	5
Preface.....	6
Lukuohjeet • Anvisningar för läsaren.....	7
Merkkien selitykset • Teckenförklaringar • Explanation of symbols.....	8

1 Alue ja ympäristö • Område och miljö • Area and environment	9
2 Väestö • Befolkning • Population.....	21
3 Asuminen • Boende • Housing.....	65
4 Liikenne ja matkailu • Transport och turism • Transport and tourism.....	95
5 Terveyspalvelut ja terveydentila • Hälsoservice och hälsotillstånd • Health care	115
6 Sosiaalinen hyvinvointi • Social välfärd • Social welfare.....	137
7 Kasvatus ja koulutus • Fostran och utbildning • Education	157
8 Kulttuuri ja vapaa-aika • Kultur och fritid • Culture and leisure	175
9 Energia- ja vesihuolto • Energi- och vattenförsörjning • Energy and water supply	185
10 Kunnallistalous ja kaupungin henkilöstö • Stadens ekonomi och personal • City finances and personnel.....	191
11 Työvoima • Arbetskraften • Labour force.....	209
12 Elinkeinotoiminta • Näringsverksamheten • Economic activities	219
13 Tulot ja verot • Inkomst och skatten • Income and taxation.....	231
14 Oikeuslaitos ja yleinen turvallisuus • Rättsväsen och allmän säkerhet • Justice and public safety.....	243
15 Vaalit • Val • Elections.....	251

Kansainvälisiä vertailutietoja • Internationella jämförelser • International comparisons

16 Pohjoismaiset suurkaupungit • Nordiska storstäder • Major Cities of Scandinavia	263
17 Baltia ja Pietari • Baltikum och S:t Petersburg • The Baltic states and St. Petersburg	289

Asiahakemisto • Sakregister • Key words for English users.....	301
--	-----

Karttaliite • Kartbilaga • Map Supplement

Helsingin kaupungin piirijako • Helsingfors stads distriktsindelning

• District Division of the City of Helsinki

Helsingin tilastollinen vuosikirja kokoaa yhteen laajan joukon eri ilmiöalueita kuvaavia tilastotietoja. Näin se antaa monipuolisen ja luotettavaan tilastotietoihin perustuvan kuvauksen Helsingistä ja helsinkiläisistä. Helsinkiä kuvaavien tietojen ohella vuosikirjassa esitetään vertailutietoja pääkaupunkiseudulta, Helsingin seudulta ja koko maasta. Lisäksi vuosikirjaan sisältyvät erilliset osiot pohjoismaiden suurimmista kaupungeista sekä Baltian maiden pääkaupungeista ja Pietarista. Eri ilmiöalueita ja niiden kehitystä kuvataan kaikkiaan 257 tilastotaulukon muodossa.

Vuoden 2021 vuosikirja on kaikkiaan 109. vuosikerta. Vuosikirjaa on uudistettu vuosien saatossa useampaan otteeseen, mutta sen tavoite on aina ollut kaupungin ja sen asukkaiden sekä kaupunkikehityksen monipuolinen kuvaaminen uusimpien käytössä olevien tilastotietojen pohjalta. Keväällä 2020 alkanut koronaviruspandemia ja sitä seuranneet rajoitustoimenpiteet näkyvät myös tilastoissa. Helsingin väestönkasvu oli vuonna 2020 hitaampaa kuin kertaakaan 2010-luvulla, mutta erityisen selvästi koronan vaikutukset näkyvät mm. kulttuuri- ja matkailualan tilastoissa aiempia vuosia huomattavasti matalampina lukuina.

Tilastollinen vuosikirja on luettavissa myös sähköisessä muodossa kaupunkitiedon verkkosivuilta (www.hel.fi/kaupunkitieto). Vanhemmat niteet vuosilta 1905–2008 löytyvät kaupungin ylläpitämästä Sinetti-arkistotietokannasta (www.sinettiarkisto.fi). Lisäksi Helsingin tilastollisen vuosikirjan taulukot ovat hyödynnettävissä avoimena datana Helsinki Region Infoshare -verkkopalvelun (www.hri.fi) kautta. Palvelusta löytyvät kaikki vuosikirjassa julkaistut tilastotaulukot vuodesta 2002 lähtien.

Useista vuosikirjassa esitetyistä aihepiireistä on saatavilla lisätietoa Helsingin kaupunginkanslian tilasto- ja tutkimusjulkaisuissa, jotka nekin löytyvät kaupunkitiedon verkkosivuilta. Helsinkiä ja sen alueita sekä Helsingin seutua laajemminkin kuvaavaa tilastotietoa on käytettävissä Aluesarjat-tilastotietokannasta (www.aluesarjat.fi). Helsinki alueittain -julkaisu puolestaan sisältää Helsingin alueita kuvaavaa tietoa karttoina, kuvioina ja taulukkoina. Lisäksi Helsingin kaupunginkanslian kaupunkitiedon erikoiskirjasto antaa Helsinki-tietoon liittyvää tietopalvelua.

Helsingin tilastollinen vuosikirja on laadittu Helsingin kaupunginkanslian kaupunkitietoyksikössä, mutta tietoja kirjaan ovat toimittaneet useat tiedonantajat kaupunkiorganisaation sisältä ja sen ulkopuolelta. Kirjan toimittamista on johtanut tilasto- ja tietopalvelupäällikkö **Ari Jaakola** ja julkaisun toimitustyöstä on vastannut tietopalvelusihtööri **Solja Saarto**, joka on laatinut myös julkaisun kuviot. Kirjan taitosta on vastannut tilastosihtööri **Sirkka Koski**. Haluan kiittää lämpimästi kaikkia Helsingin tilastollisen vuosikirjan toteuttamiseen osallistuneita.

Helsingissä marraskuussa 2021

Ari Jaakola

Tilasto- ja tietopalvelupäällikkö

Förord

Helsingfors statistiska årsbok sammanställer en stor mängd statistik om olika ämnesområden. Utgående från tillförlitligt data ger den en mångsidig bild av Helsingfors och helsingforsborna. Förutom information som beskriver Helsingfors, presenterar årsboken jämförande information för huvudstadsregionen, Helsingforsregionen och hela landet. Dessutom innehåller årsboken information om de största stadsregionerna i Norden samt de baltiska huvudstäderna och St. Petersburg. De olika temana och deras utveckling beskrivs i totalt 257 statistiska tabeller.

Årsboken 2021 är den 109 i ordningen. Med åren har ändringar gjorts flera gånger, men avsikten har alltid varit att ge en varierad beskrivning av staden, dess invånare och dess utveckling utifrån den senaste statistiken. Coronaviruspandemin som började våren 2020 och de efterföljande restriktiva åtgärderna återspeglas också i statistiken på många sätt, särskilt inom statistik om kultur och turism.

Helsingfors statistiska årsbok kan också läsas på webben, se www.hel.fi/stadsfakta. Årgångarna 1905–2008 finns även i digital form i stadens arkivdatabas Sinetti, se www.sinettiarkisto.fi. Dessutom finns tabellerna i årsboken att få som öppendata på webbtjänsten Helsinki Region Infoshare, se www.hri.fi. Sistnämnda innehåller alla de statistiska tabeller som funnits i årsboken sedan år 2002.

Ytterligare uppgifter om många av årsbokens teman finns i Helsingfors stadskanslis statistiska publikationer och undersökningar, vilka likaså kan hittas på webbsidorna för stadsfakta. Statistik om Helsingfors och dess områden, samt i bredare skala över hela Helsingforsregionen finns tillgänglig i Områdesdatabasen (www.aluesarjat.fi). Publikationen Helsingfors områdesvis i sin tur innehåller kartor, figurer och statistik om stordistriktet och distriktvis. Specialbiblioteket för stadsforskning och statistik står också till tjänst med information.

Årsboken är uppgjord av Helsingfors stadskansli, Enheten stadsforskning och statistik, men många instanser inom och utom stadens förvaltning har levererat uppgifter till boken. Bokens redigering har letts av statistik- och informationstjänstchef **Ari Jaakola**, och för själva redigeringsarbetet har informationstjänstsekreterare **Solja Saarto** svarat. Hon har också gjort figurerna. Ombrytningen är gjord av statistiksekreterare **Sirkka Koski**. Jag tackar varmt alla de som har medverkat vid utförandet av årsboken.

Helsingfors november 2021

Ari Jaakola

Statistik- och informationstjänstchef

Preface

The Helsinki Statistical Yearbook compiles a wide range of statistics on various themes. It presents a comprehensive picture of Helsinki, its residents and development based on reliable statistical data. In addition to the statistics on Helsinki, the yearbook offers comparative data regarding the Helsinki Metropolitan Area, the Helsinki Region and Finland as a whole. Furthermore, the book contains separate sections on the major city regions in Scandinavia, the capitals of the Baltic States, as well as St Petersburg. The various themes and their development are described in a total of 257 statistical tables.

The 2021 yearbook is the 109th annual edition. Over the decades, the content of the yearbook has been revised several times, but the purpose of giving a varied description of the city and its residents based on the latest statistics remains the same. The coronavirus pandemic that began in spring 2020 and the subsequent restrictive actions are also reflected in the statistics in many ways, especially in statistics on culture and tourism.

The Statistical Yearbook of Helsinki can also be studied online (see www.hel.fi/urbanfacts). The 1905–2008 editions are available in a digital format on the City Archives database Sinetti (www.sinettiarkisto.fi). Furthermore, the tables of the yearbook are available as open data on the Helsinki Region Infoshare web service (www.hri.fi). The latter contains all the statistical tables published in the yearbook since 2002.

Additional information on many themes covered in the yearbook can be found in the statistical and research publications of the City of Helsinki Executive Office (www.hel.fi/urbanfacts). Statistics on Helsinki by districts and sub-districts are available on the Helsinki Region Area Database (www.aluesarjat.fi). The publication Helsinki by District presents area-based information in the form of maps, graphs and tables. In addition, the Library of Urban Research and Statistics provides an information service related to urban research and statistics in Helsinki.

The yearbook is compiled by the Urban Research and Statistics Unit in the City Executive Office. The staff team for this year's edition was headed by Statistics and Information Services Manager **Ari Jaakola**, and the editorial work was carried out by Information Service Secretary **Solja Saarto**, who also made the graphs. The layout was prepared by Statistics Secretary **Sirkka Koski**. I want to thank all our cooperation partners within and outside the city administration for their valuable help in providing data for the Statistical Yearbook.

Helsinki, November 2021

Ari Jaakola

Statistics and Information Services Manager

Lukuohjeet

Kirjassa on joitain **euromääräisiä tietoja** esitetty joko vuoden 2019 tai vuoden 2020 kiinteässä rahanarvossa. Näin on pyritty poistamaan rahanarvon muutosten vaikutukset lukuihin. **Deflatointikertoimen** on käytetty elinkustannusindeksiä $1951:10 = 100$. Eri vuosien kertoimet esitetään symbolien yhteydessä.

Euromäärätietojen yhteydessä on aina maininta, jos luvut on esitetty joko vuoden 2019 tai vuoden 2020 kiinteässä rahassa. Jos mainintaa ei ole, ovat euromäärätiedot kunkin vuoden käyvässä rahassa. Kun lukuja tarkastellaan **väkilukuun suhteutettuina**, on väkilukuna käytetty keskiväkilukua, jos tiedot koskevat koko vuotta.

Alueittaiset tiedot esitetään vuosikirjassa kaupunginhallituksen vahvistaman **piirijakojärjestelmän** mukaisesti. Piirijakojärjestelmä on nelitasoinen siten, että kaupunki on jaettu 8 suurpiiriin ja nämä edelleen peruspiireihin, joita on yhteensä 34. Peruspiirit muodostuvat virallisen aluejaon osa-alueista ja pienalueista. Osa-alueita on tällä hetkellä 148 ja pienalueita 404. Suurpiireillä, peruspiireillä ja osa-alueilla on kaupunginhallituksen vahvistama numero ja nimi, pienalueilla vain numero. Suurpiirit on numeroitu 1–8 ja peruspiirit kolminumeroisesti siten, että ensimmäinen luku on sama kuin suurpiirin numero. Osa-alueiden kolminumeroinen tunnus muodostuu kaupunginosakoodista (kaksi ensimmäistä numeroa) ja osa-aluekoodista (viimeinen numero). Täydellinen luettelo piirijakojärjestelmän alueiden nimistä ja numeroista on liitteenä olevan piirijakokartan yhteydessä.

Pääkaupunkiseutuun kuuluvat Helsinki, Espoo, Vantaa ja Kauniainen. **Helsingin seutuun** kuuluvat edellä mainittujen kuntien lisäksi Hyvinkää, Järvenpää, Kerava, Kirkkonummi, Nurmijärvi, Sipoo, Tuusula, Vihti, 1.1.2005 lähtien Mäntsälä ja Pornainen.

Pohjoismaisen osan 16 suurkaupungin ja niiden seutujen kuntien nimet ilmenevät sivulta 264.

Anvisningar för läsaren

En del **uppgifter i euro** har omräknats i penningvärdet år 2019 eller 2020 i syfte att eliminera verkningarna av penningvärdets förändring. Som **deflationskoefficient** har använts levnadskostnadsindex $1951:10 = 100$. Koefficienterna för de olika åren visas anknuten till symboler.

Då belopp i euro anges nämns alltid om talet räknats om i värdet för antingen år 2019 eller 2020. Om ingenting nämns anger beloppen gängse penningvärde för året. I det fall talen i årsboken har granskats genom att de **ställts i relation till folkmängden** har man utgått från medelfolkmängden, om uppgifterna gäller hela året.

De **områdesrelaterade uppgifterna** framställs i årsboken i enlighet med **distriktsindelningssystem** som fastställts av stadsstyrelsen. Systemet omfattar fyra nivåer. Staden indelas nämligen i 8 stordistrikt, som i sin tur indelas i 34 distrikt. Distrikten består av del- och småområdena i den officiella områdesindelningen. Det finns för närvarande 148 delområden och 404 småområden. Stordistrikt, distrikt och delområdena har namn och nummer fastställda av stadsstyrelsen, småområdena enbart nummer. Stordistrikt numreras från 1 till 8 och distriktet tresiffrigt sålunda att den första siffran motsvarar stordistriktets nummer. Den tresiffriga beteckningen för delområdena består av stadsdelskoden (de två första siffrorna) och delområdeskoden (den sista siffran). En fullständig förteckning över namnen och numren för områdena finns i anslutning till bilagskartan över distriktsindelningen.

Till **huvudstadsregionen** hör Helsingfors, Esbo, Vanda och Grankulla. Till **Helsingforsregionen** hör förutom de ovannämnda kommunerna även Hyvinge, Kervo, Kyrkslätt, Nurmijärvi, Sibbo, Träskända, Tusby, Vichtis, fr.o.m. 1.1.2005 Borgnäs och Mäntsälä.

Namnen på de 16 storstäder samt deras regioner som ingår i det nordiska avsnittet framgår från sidan 267.

Merkkien selitykset

Teckenförklaringar

Explanation of symbols

Rahanarvonkertoimet

Koefficienter för penningvärde
Coefficients for monetary value

Vuoden 2019 rahana Enligt kursen 2019 2019 currency rate		Vuoden 2020 rahana Enligt kursen 2020 2020 currency rate	
Vuosi År Year	Kerroin Koefficient Coefficient	Vuosi År Year	Kerroin Koefficient Coefficient
1995	0,2382	1995	0,2389
2000	0,2206	2000	0,2212
2005	1,2349	2005	1,2385
2010	1,1239	2010	1,1271
2016	1,0289	2017	1,0241
2017	1,0212	2018	1,0132
2018	1,0103	2019	1,0029
2019	1,0000	2020	1,0000

Taulukoissa on käytetty seuraavia symboleja

I tabellerna har följande symboler använts
Explanation of symbols

Ei mitään ilmoitettavaa • Intet finns att redovisa • Magnitude nil	–
Suure pienempi kuin puolet käytetystä yksiköstä • Storheten mindre än hälften av den använda enheten • Magniture less than half of unit employed	0
Salassapitosäännön alainen tieto • Sekretessbelagd uppgift • Data subject to secrecy	...
Tietoa ei ole saatu tai liian epävarma ilmoitettavaksi • Uppgift inte tillgänglig eller alltför osäker för att anges • Data not available	..
Loogisesti mahdoton esitettäväksi • Uppgift kan inte förekomma • Category not applicable	.
Ennakkotieto • Preliminär uppgift • Preliminary data	*
Korjattu luku • Korrigerat tal • Corrected figure	◆
Miehiä • Män • Males	M
Naisia • Kvinnor • Females	N – Kv.

Vaaka- ja pystysuora viiva, joka katkaisee aikasarjan, osoittaa, että viivan eri puolilla olevat tiedot eivät ole täysin verrannollisia. • En vågrät eller lodrät linje som avskär en tidsserie markerar att uppgifterna på ömse sidor om linjen inte är fullt jämförbara. • A horizontal line drawn across a time series shows substantial breaks in the homogeneity of a series.

Alue ja ympäristö

Område och miljö

Area and environment

Kuvio- ja taulukkuuettelo

Figur- och tabellförteckning

List of diagrams and tables

	Maankäyttö 2021	12
	Markanvändning	
	Land use	
	Asukkaita maa-km² kohti suurpiireittäin 2021	14
	Befolkning per km ² land stordistriktvis	
	Population density by major district	
	Ilman lämpötila Kaisaniemen havaintoasemalla 1975–2020	14
	Luftens temperatur vid Kaisaniemi mätningssstation	
	Air temperature at Kaisaniemi meteorological site	
1.1	Pinta-ala ja väestötiheys suurpiireittäin 2021	13
	Areal och folktäthet stordistriktvis	
	Area and population density by major district	
1.2	Maanomistus 2021	13
	Markägarskap	
	Land ownership	
1.3	Kaupunkiympäristön toimialan hallinnassa olevat viheralueet 2020	15
	Grönområden förvaltrade av Stadsmiljösektorn	
	Green areas managed by the Urban Environment Division	
1.4	Ilman lämpötila ja vedenkorkeus 1995–2020	15
	Luftens temperatur och vattenståndet	
	Air temperature and water level	
1.5	Sade, kosteus ja aurinkoisuus 2000–2020	16
	Nederbörd, fuktighet och solsken	
	Precipitation, humidity and hours of sunshine	
1.6	Hengitettävien hiukkasten, typidioksidin ja otsonin pitoisuudet 2005–2020	16
	Halter av inandningsbara partiklar, kvävedioxid och ozon i luften	
	Respirable particles, nitrogen dioxide and ozone in the air	
1.7	Helsingin kulutusta vastaavat kasvihuonekaasupäästöt 1990–2020	17
	Utsläpp av växthusgaser motsvarande konsumtionen i Helsingfors	
	Green house gas emissions corresponding to consumption in Helsinki	
1.8	Jäteveden puhdistus 2000–2020	17
	Rening av avloppsvatten	
	Sewage treatment	

1.9	Eräiden Helsingin merialueiden veden laatu 1973–2020	18
	Vattenkvaliteten i vissa havsområden i Helsingfors	
	Water quality in certain sea areas in Helsinki	
11.10	Ämmässuon jätteenkäsittelykeskuksessa vastaanotettu jäte kuormittain 2000–2019	19
	Avfall mottaget på Käringmossens avstjälpningsplats enligt slag	
	Waste received at Ämmässuo dump by waste class	
1.11	Vaarallisten jätteiden ja hyötyjätteiden kertymät pääkaupunkiseudulla 2000–2018	19
	Avfarligt- och nyttoavfall insamlat i Huvudstadsregionen	
	Problem waste and recycled matter collected by Helsinki Metropolitan Area	

Käsitteet ja määritelmät

Pinta-ala ja maanomistus. Tiedot Helsingin kaupungin pinta-alasta ja maanomistuksesta Helsingin kaupungin alueella ja sen ulkopuolella ovat Helsingin kuntatietojärjestelmän 14.9.2021 tilanteen mukaisesti. Sisävedet sisältyvät pinta-ala tietoihin, mutta eivät sisälly maanomistustietoihin. Tiedot viheralueista sisältävät asemakaavoitetuilla alueilla sijaitsevat viheralueet ja osan yleiskaavassa sijaitsevista viheralueista.

Ilman lämpötila ja vedenkorkeus. Lämpötilat on mitattu Kaisaniemen havaintoasemalla. Vuorokauden keskilämpötila lasketaan kyseisen vuorokauden havaintojen keskiarvona. Vuorokauden ylimmät ja alimmat lämpötilat mitataan edellisillan klo 20 ja mittauspäivän klo 20 väliseltä ajalta. Vedenkorkeus mitataan meren pinnasta Kaivopuiston rannassa.

Sademäärä, ilmankosteus ja auringonpaiste aika. Sademäärä ja ilmankosteus mitataan Kaisaniemen havaintoasemalla. Vuorokautinen sademäärä mitataan mittauspäivän aamun klo 8 ja seuraavan päivän aamun klo 8 väliseltä ajalta. Auringonpaiste aika mitataan Kumpulan havaintoasemalla.

Ilmanlaatu. Helsingin seudun ympäristöpalvelut seuraa ilmanlaatua muun muassa Helsingissä Mannerheimintie 5:ssä ja Vallilassa sekä Espoossa Leppävaarassa ja Vantaalla Tikkurilassa. Asemilla mitataan tärkeimpien kaupunki-ilmansaasteiden kuten esimerkiksi hengitettävien hiukkasten, typpidioksidin ja otsonin pitoisuuksia.

Kasvihuonekaasupäästöt. Käsittää kulutusta vastaavat päästöt vuodesta 1990 asukaskohtaisesti sekä kokonaispäästöinä. Sähkön ja kaukolämmön yhteistuotannon aiheuttamat päästöt on laskettu ns. hyödynjakomenetelmällä. Kaukolämmön päästöt määräytyvät paikallisen energiantuotannon ja -kulutuksen mukaan. Kulutussähkön päästöt on laskettu Suomen valtakunnallisen energiantuotannon mukaan (hyödynjakomenetelmä) sekä kaupungin sähkönkäytön mukaan. Sähkölämmityksen päästöt on laskettu ns. välisähkön päästöjen mukaan eli käyttäen keskimääräisen sähköntuotannon ja ns. marginaalisähköntuotannon välillä olevaa päästökerrointa.

Kiinteistöjen erillislämmityksen päästöt on laskettu rakennuskannan pinta-alojen ja oletetun ominaislämmönkulutuksen mukaan. Liikenteen päästöihin sisältyvät tie- ja vesiliikenne sekä raideliikenne aluerajojen sisäpuolella. Teollisuuden ja

työkoneiden päästöt pohjautuvat kevyen polttoöljyn myyntiin ja muut päästötiedot ilmoituslupavelvollisten teollisuuslaitosten Valtion valvonta- ja kuormitustietojärjestelmään (VAHTI) ilmoittamiin tietoihin.

Jäteveden puhdistus. Helsingin jätevesipuhdistamolta mereen johdettavan veden ja rehevöittävien päästöjen kuten BHK₅, fosforin ja typen määrä. Biologinen hapenkulutus, BHK₅, kuvaa happea kuluttavan orgaanisen aineen määrää.

Meriveden laatu. Helsingin ympäristökeskus seuraa meriveden laatua useissa pisteissä Helsingin ranta-alueilla. Laatulokitus on taulukon yhteydessä.

Begrepp och definitioner

Areal och markägarskap. Uppgifterna om Helsingfors yta (areal) och om Helsingfors stads markägarskap inom och utanför stadens gränser (läget 14.9.2021) har fått från Helsingfors kommundatasystem. Sjöar, åar och dammar ingår i uppgifterna om yta, men inte i uppgifterna om markägarskap. Uppgifterna om grönområden innehåller de detaljplanerade grönområdena och en del av de generalplanerade grönområdena.

Luftens temperatur och vattenståndet. Temperaturerna är uppmätta vid **Kajsaniemi observationsstation**. Ett dygns medeltemperatur räknas som genomsnittet av de observationer som gjorts under det. Extremvärdena är mätta mellan kl. 20.00 dagen före observationsdagen och kl. 20.00 själva observationsdagen. Vattenståndet är mätta vid havsytan i Brunnsparcken.

Nederbörd, fuktighet och solsken. Nederbörd och luftfuktighet mäts vid **Kajsaniemi observationsstation**. Nederbörden per dygn mäts mellan kl. 8.00 vederbörande dag och klockan 8.00 följande dag. **Antalet solskenstimmar mäts vid observationsstationen i Gumtåkt.**

Luftkvalitet. Helsingforsregionens miljötjänster (HRM) observerar luftkvaliteten bland annat vid Mannerheimvägen 5 och i Vallgård i Helsingfors samt i Alberga (i Esbo) och i Dickursby (i Vanda). Vid mätstationerna observeras halterna av de viktigaste föroreningarna i stadsluften, såsom inandningsbara partiklar, kvävedioxid och ozon.

Växthusgasutsläpp. Omfattar utsläpp motsvarande konsumtionen per invånare och totalt från och med år 1990. Utsläppen av samproduktion av el - och värme har beräknats med hjälp av en s.k. nyttofördelningsmetod. Fjärrvärmens utsläpp avgörs enligt lokal energiproduktion och -konsumtion. Utsläppen av konsumtionselektricitet har beräknats enligt energiproduktionen i hela Finland (nyttofördelningsmetoden) samt enligt stadens elkonsumtion. Utsläppen p.g.a. eluppvärmning har beräknats genom att använda utsläppskoefficienten mellan genomsnittlig elproduktion och den s.k. marginella elproduktionen.

Utsläpp p.g.a. uppvärmning av enskilda fastigheter har beräknats enligt byggnadsbeståndets yta och en antagen specifik värmekonsumtion. Trafikens utsläpp inbegriper väg- och vattentrafiken samt rälstrafiken inom vederbörande område. Utsläpp p.g.a. industri och arbetsmaskiner baserar sig på försäljning av lätt brännolja. Övriga uppgifter om utsläpp baserar sig på de uppgifter de anmälningsskyldiga industrianläggningarna har givit till VAHTI, dvs. statens system för data om övervakning och belastning.

Rening av avloppsvatten. Mängden vatten och gödande utsläpp, såsom BHK₇, fosfor och kväve, som leds ut i havet från Helsingfors avloppsreningsverk. Den biologiska syreförbrukningen BSF₇ står för mängden syreförbrukande organiskt material.

Havsvattnets kvalitet. Helsingfors stads miljöcentral mäter havsvattnets kvalitet på många ställen vid Helsingfors stränder. Kvalitetsklassificeringen finns i samband med tabellen.

Maankäyttö 2021

Markanvändning
Land use

- Asuinalue
Bostadsområde

Puisto-, metsä- tai peltoalue
Park-, åker- eller skogsområde
- Teollisuusalue
Industriområde

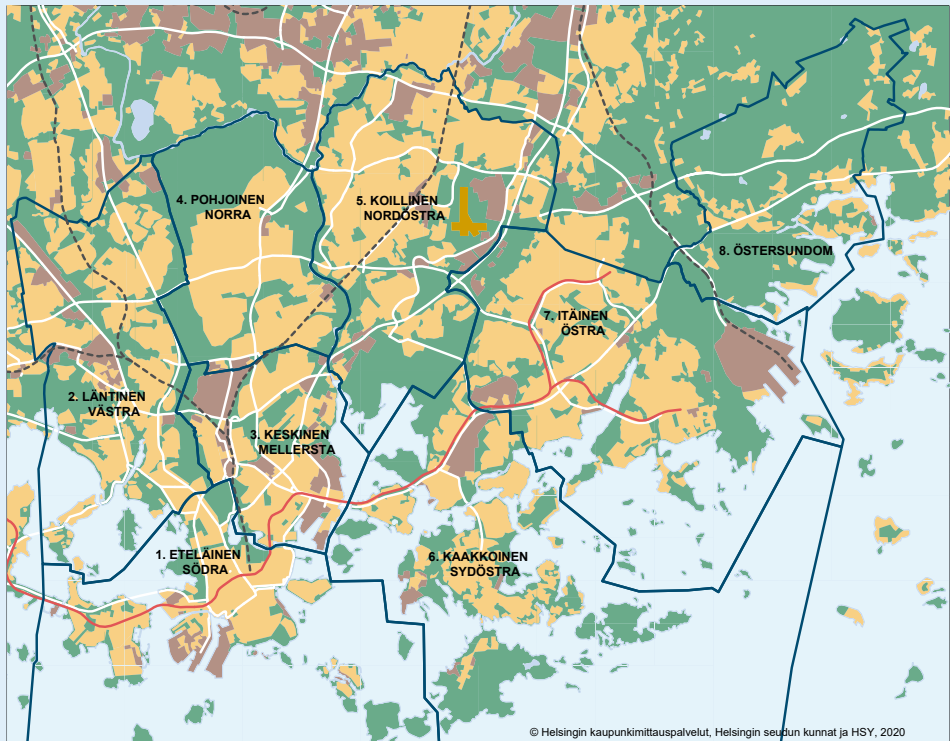

© Helsingin kaupunkimittauspalvelut, Helsingin seudun kunnat ja HSY, 2020

1.1

Pinta-ala ja väestötiheys suurpiireittäin 2021

Areal och folktäthet stordistriktsvis

Area and population density by major district

	Pinta-ala Yhteensä • Totalt	Areal, km ² josta maata ¹ • därav land ¹	Asukkaita maa-km ² kohti • Befolkning per km ² land
1. Eteläinen suurpiiri • Södra stordistriktet	152,7	18,1	6 701
2. Läntinen suurpiiri • Västra stordistriktet	36,5	30,5	3 665
3. Keskinen suurpiiri • Mellersta stordistriktet	17,7	15,8	6 116
4. Pohjoinen suurpiiri • Norra stordistriktet	23,2	23,2	1 867
5. Koillinen suurpiiri • Nordöstra stordistriktet	37,6	36,4	2 755
6. Kaakkoinen suurpiiri • Sydöstra stordistriktet	362,4	25,2	2 214
7. Itäinen suurpiiri • Östra stordistriktet	56,5	37,5	3 012
8. Östersundomin suurpiiri • Östersunds stordistrikt	28,7	26,2	70
Tilastoaluejaon ulkopuoliset saaret • Öarna utanför stordistrikten	3,6	3,6	
Koko kaupunki • Hela staden	719,0	216,5	3 034
Espoo • Esbo	528,0	330,2	877
Vantaa • Vanda	240,4	240,4	972
Kauniainen • Grankulla	6,0	6,0	1 632
Helsingin seutu • Helsingforsregionen	5 518,9	3 841,5	393

¹ Ml. sisävesi. • Inkl. sötvattendrag.

Lähde: Kaupunkiympäristön toimiala. Kaupunkimittauspalvelut. Helsingin kuntatietojärjestelmä ja Maanmittauslaitos.

Källa: Stadsmiljösektorn. Stadsmätningstjänster. Helsingfors kommundatasystem och Lantmäteriverket.

1.2

Maanomistus¹ 2021Markägarskap¹

Land ownership

	km ²	%
Helsingin kaupunki • Helsingfors stad	138,3	64,6
Suomen valtio • Finska staten	17,2	8,0
Yksityiset henkilöt • Privatpersoner	18,4	8,6
Asunto Oy • Bostads-AB	19,2	9,0
Muut • Övriga	20,9	9,8
Yhteensä • Totalt	214,0	100
Helsingin kaupungin maanomistus kaupungin alueen ulkopuolella • Helsingfors stads markägarskap utanför stadens gränser	50,0	
Helsingin kaupungin maanomistus yhteensä • Helsingfors stads markägarskap sammanlagt	188,3	

¹ 15.9.2021.² Pl. sisävedet. • Exkl. sötvattendrag.

Lähde: Kaupunkiympäristön toimiala. Kaupunkimittauspalvelut. Helsingin kuntatietojärjestelmä.

Källa: Stadsmiljösektorn. Stadsmätningstjänster. Helsingfors kommundatasystem.

Asukkaita maa-km² kohti suurpiireittäin 2021

Befolkning per km² land stordistriktsvis

Population density by major district

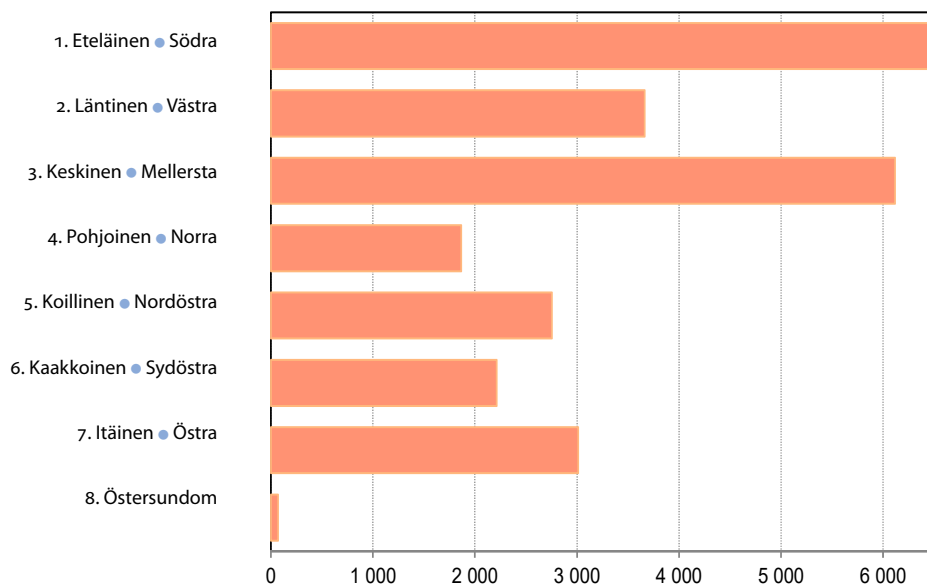

Lähde: Kaupunkiympäristön toimiala. Kaupunkimittauspalvelut. Helsingin kuntatietojärjestelmä ja Maanmittauslaitos.

Källa: Stadsmiljösektorn. Stadsmätningstjänster. Helsingfors kommundatasystem och Lantmäteriverket.

Ilman lämpötila Kaisaniemen havaintoasemalla 1975–2020

Luftens temperatur vid Kajsaniemi mätningstation

Air temperature at Kaisaniemi meteorological site

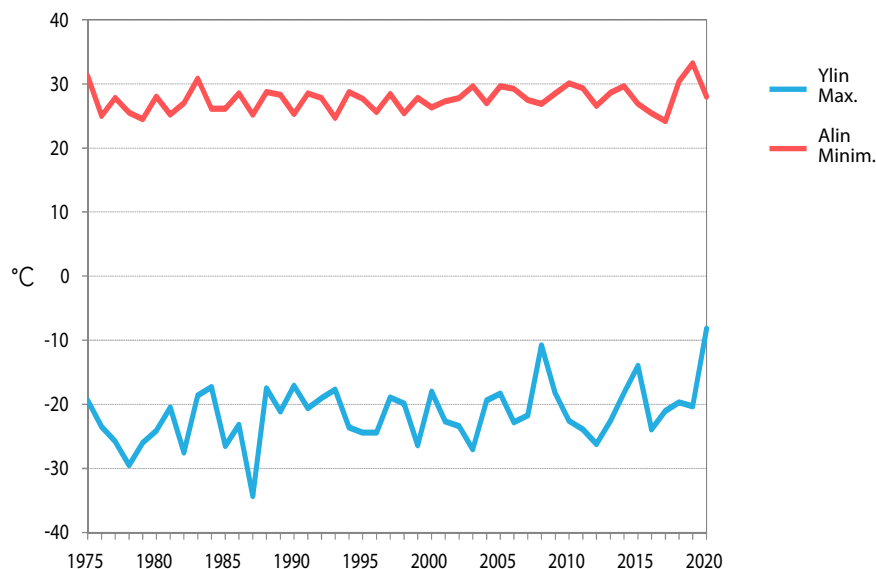

Lähde: Ilmatieteen laitos.

Källa: Meteorologiska institutet

1.3

Kaupunkiympäristön toimialan hallinnassa olevat viheralueet 2020¹Grönområden förvaltrade av Stadsmiljösektorn¹

Green areas managed by the Urban Environment Division

	Km ²	%
Viheralueet • Grönområden		
Rakennetut puistot • Byggda parker	9,3	12,5
Maisemapellot ja niityt • Landskapsåkrar och ängar	10,9	14,6
Taajamametsät • Skogar inom staden	45,7	61,5
Luonnonsuojelu • Naturskydd	6,0	8,0
Muut • Övriga	2,4	3,3
Yhteensä • Totalt	74,2	100

¹ Sisältävät asemakaavoitetut ja osan yleiskaavoitetuista viheralueista 16.4.2020. • Innehåller de stadsplanerade och en del av de generalplanerade grönområdena 16.4.2020..

Lähde: Kaupunkiympäristön toimiala. Rakennukset ja yleiset alueet.

Källa: Stadsmiljösektorn. Byggnader och allmänna områden.

1.4

Ilman lämpötila ja vedenkorkeus 1995–2020

Luftens temperatur och vattenståndet

Air temperature and water-level

	Ilman lämpötila ¹ • Luftens temperatur ¹	Vedenkorkeus ² • Vattenståndet ²		Keskimmäin • Medeltal		Ylin • Max.		Alin • Min.	
	Keskilämpö • Medeltemperatur °C	Ylin • Max.	Alin • Min.	Medeltal cm	Ylin • Max.	Alin • Min.			
1995	6,2	27,7	-24,4	8	94	-56			
2000	7,2	26,3	-18,0	6	85	-51			
2005	6,6	29,6	-18,3	4	151	-44			
2010	5,0	30,1	-22,6	-10	64	-93			
2015	7,8	26,9	-14,0	10	114	-45			
2020	8,7	28,0	-8,2	12,5	103,7	-43,1			
I	3,0	8,3	-4,2	42,9	86,5	8,3			
II	1,4	6,5	-8,2	51,2	103,7	7,1			
III	2,4	9,5	-5,4	21,9	77,5	-32,3			
IV	5,1	15,7	-0,8	8,3	51,1	-22,2			
V	9,6	20,9	0,4	5,6	36,1	-26,7			
VI	17,9	28,0	7,6	-12,2	25,9	-27,3			
VII	16,7	25,0	9,5	13,7	43,1	-11,4			
VIII	17,1	26,8	8,6	-1,1	23,6	-19,1			
IX	13,8	20,1	6,1	9,7	46,5	-25,1			
X	9,3	17,3	-0,1	-8,4	18,0	-43,1			
XI	5,6	12,9	-1,9	22,9	78,7	-11,1			
XII	1,9	6,8	-3,1	-3,6	30,5	-37,7			

¹ Kaisaniemen havaintoasemalla. • Vid Kaisaniemi observationsstation.

² Meren pinnassa Kaivopuiston rannassa. Mittausjärjestelmä on teoreettinen keskivesi. • Vid havsytan vid Brunnsparken. Måttstock är det teoretiska medelvattenståndet.

Lähde: Ilmatieteen laitos.

Källa: Meteorologiska institutet.

<div>1.5</div> <div>Sade, kosteus ja aurinkoisuus 2000–2020</div> <div>Nederbörd, fuktighet och solsken</div> <div>Precipitation, humidity and hours of sunshine</div>						
<div>Havaintoasema • Observationstation</div> <div>Kaisaniemi • Kajsaniemi</div> <div>Sademäärä • Nederbörd</div> <div>Yhteensä • Totalt, mm</div> <div>Suurin päivässä • Största på en dag mm</div> <div>Sadepäiviä • Nederbörd-dagar, ≥ 1,0 mm</div> <div>Lumen syvyys 15. pnä¹, cm • Snödjup 15. dagen¹ i mån</div> <div>Ilman suhteell-teellinen kosteus • Luftens relativa fuktighet, %</div> <div>Kumpula • Gumtäcktt Auringonpaiste-tuntien lukumäärä • Antal solskens-timmar</div>						
2000	707	25,9	115	7	81	1 982
2005	613	31,2	93	25	78	..
2010	587	27,5	120	58	78	1 694
2015	645	28,2	115	–	81	1 784
2020	745	15,2	126	–	77	2 122
I	53,0	8,9	11	–	84	39
II	80,3	33,9	10	–	81	79
III	49,3	10,8	10	–	76	159
IV	39,0	14,7	7	–	63	239
V	53,4	10,7	8	–	63	313
VI	74,5	26,4	7	–	65	390
VII	83,2	9,2	14	–	76	307
VIII	76,7	19,4	11	–	76	270
IX	55,2	12,6	7	–	82	177
X	64,2	13,8	14	–	87	94
XI	59,3	11,8	12	–	85	44
XII	56,7	9,7	15	–	85	11

¹ Vuositiedon ajankohta maaliskuun 15. päivä. • Tidpunkten för årsuppgiften är 15 mars.

Lähde: Ilmatieteen laitos.

Källa: Meteorologiska institutet.

<div>1.6</div> <div>Hengitettävien hiukkasten, typidioksidin ja otsonin pitoisuudet 2005–2020</div> <div>Halter av inandningsbara partiklar, kvävedioxid och ozon i luften</div> <div>Respirable particles, nitrogen dioxide and ozone in the air</div>				
Ilmanlaatu • Luftkvaliteten		Vuosikeskiarvo • Årsmedeltal, µg/m ³		
		2005	2010	2015
Hengitettävät hiukkaset, PM ₁₀ • Inandningsbara partiklar, PM ₁₀				
Mannerheimintie 5 ¹ • Mannerheimvägen 5 ¹		30	25	20
Kallio • Berghäll		15	15	12
Leppävaara ² • Alberga ²		23	15	20
Tikkurila • Dickursby		23	16	12
Typidioksidipitoisuus, NO ₂ • Kvävedioxidhalt, NO ₂				
Mannerheimintie 5 ¹ • Mannerheimvägen 5 ¹		43	41	32
Kallio • Berghäll		22	23	18
Leppävaara ² • Alberga ²		24	28	23
Tikkurila • Dickursby		30	30	21
Otsonipitoisuus, O ₃ • Ozonhalt, O ₃				
Mannerheimintie 5 ¹ • Mannerheimvägen 5 ¹		37	39	41
Kallio • Berghäll		48	48	50
Tikkurila • Dickursby		46	44	..

¹ Mittaus aloitettu vuonna 2005. • Mätningen inleddes år 2005.

² Mittausaseman sijainti muuttui vuosien 2005 ja 2010 alussa. • Mätstationens läge ändrades i början av 2005 och 2010.

Lähde: Helsingin seudun ympäristöpalvelut. Ilmanlaatu pääkaupunkiseudulla.

Källa: Helsingforsregionens miljötjänster. Luftkvaliteten i huvudstadsregionen.

1.7

Helsingin kulutusta vastaavat kasvihuonekaasupäästöt 1990–2019

Utsläpp av växthusgaser motsvarande konsumtionen i Helsingfors

Green house gas emissions corresponding to consumption in Helsinki

	Kokonaispäästöt, 1 000 t CO ₂ -ekv. • Totalutsläpp, 1 000 t CO ₂ -ekv.					1990–2019 muutos-% förändr.-%
	1990	2000	2005	2010	2019	
Yhteensä • Totalt	3 513,7	3 129,4	3 253,7	2 582,6	2 611,3	-26
Kaukolämpö • Fjärrvärme	1 662,4	1 205,1	1 394,7	1 362,3	1 367,8	-18
Sähkölämmitys • Eluppvärmning	78,0	95,5	116,5	111,3	54,6	-30
Erillislämmitys • Säruppvärmning	114,1	105,1	113,1	93,2	73,9	-35
Kulutussähkö • Konsumtionsel	515,7	694,7	908,3	843,1	352,7	-32
Liikenne • Trafik	685,6	710,3	737,8	718,8	639,7	-7
Teollisuus ja työkonet						
• Industri och arbetsmaskiner	168,0	96,6	74,4	23,6	34,3	-80
Jätteen ja jäteveden käsittely						
• Behandling av avfall och avfallsvatten	288,0	220,7	105,6	100,1	87,4	-70
Maatalous • Lantbruk	1,9	1,5	1,4	1,3	0,9	-54

	Asukaskohtaiset päästöt, tonnia CO ₂ -ekv./asukas • Utsläpp per invånare, ton CO ₂ -ekv./inv.					1990–2018 muutos-% förändr.-%
	1990	2000	2005	2010	2018	
Yhteensä • Totalt	7,1	5,6	6,2	5,5	-44	-44
Kaukolämpö • Fjärrvärme	3,4	2,2	2,5	2,3	-41	-41
Sähkölämmitys • Eluppvärmning	0,2	0,2	0,2	0,2	-38	-38
Erillislämmitys • Säruppvärmning	0,2	0,2	0,2	0,2	-57	-57
Kulutussähkö • Konsumtionsel	1,1	1,3	1,6	1,4	-43	-43
Liikenne • Trafik	1,4	1,3	1,3	1,2	-28	-28
Teollisuus ja työkonet						
• Industri och arbetsmaskiner	0,3	0,2	0,1	0,04	-91	-91
Jätteen ja jäteveden käsittely						
• Behandling av avfall och avfallsvatten	0,6	0,4	0,2	0,2	-83	-83
Maatalous • Lantbruk	0,0	0,0	0,0	0,0	.	.

Lähde: Kaupunkiympäristön toimiala. Ympäristöpalvelut.

Källa: Stadsmiljösektorn. Miljötjänster.

1.8

Jäteveden puhdistus 2000–2020

Rening av avloppsvatten

Sewage treatment

	Jätevesimäärä, milj. m ³ • Avloppsvattenmängd	Ainevirtaama mereen • Ämnesföring ut i havet Biologinen hapenkulutus (BHK) • Biologisk syreförbrukning (BS ₅) Tonnia/vuosi • Ton/år	Fosfori • Fosfor	Typpi • Kväve
2000	98,9	1 285	52	1 385
2005	99,3	600	24	480
2010	92,8	939	29	634
2015	101,5	533	23	414
2020	110,0	534	21	478

Lähde: HSY, Helsingin seudun ympäristöpalvelut.

Källa: HRM, Helsingforsregionens miljötjänster.

1.9

Eräiden Helsingin merialueiden veden laatu 1973–2020

Vattenkvaliteten i vissa havsområden i Helsingfors

Water quality in certain sea areas in Helsinki

Vesimuodostuma ● Vattenförekomst		Ekologinen tila ● Ekologisk tillståndet			Kemiallinen tila ● Kemiskt tillståndet				
	1973–1976	2016–2020	Aineisto ja arvioperuste ● Material och bedömningsgrund	Muutoksen syy ● Orsak till förändringen	2000–2007	2006–2012	2012–2020	Kemiallinen luokitus ● Kemisk klassificering	Muutoksen syy ● Orsak till förändringen
Sipoon saaristo ● Sibbo skärgård	Välttävä ● Försvorligt	Välttävä ● Försvorligt	2		Hyvä ● God	Hyvä ● God	Hyvää huonompi ● Sämre än god	1	3
Villinki ● Villinge	Välttävä ● Försvorligt	Välttävä ● Försvorligt	3		Hyvä ● God	Hyvä ● God	Hyvää huonompi ● Sämre än god	1	3
Kruunuvuorenselkä ● Kronbergsfjärden	Huono ● Dåligt	Välttävä ● Försvorligt	3	2	Hyvä ● God	Hyvää huonompi ● Sämre än god	Hyvää huonompi ● Sämre än god	2	3
Seurasaari ● Fölisön	Huono ● Dåligt	Välttävä ● Försvorligt	3	2	Hyvä ● God	Hyvä ● God	Hyvää huonompi ● Sämre än god	2	3
Suvisaaristo-Lauttasaari ● Sommaröarna-Drumsö	Välttävä ● Försvorligt	Tyydyttävä ● Nöjaktigt	3	3	Hyvä ● God	Hyvä ● God	Hyvää huonompi ● Sämre än god	2	3
Porvoo-Helsinki ● Borgå-Helsingfors	Tyydyttävä ● Nöjaktigt	Tyydyttävä ● Nöjaktigt	1		Hyvä ● God	Hyvä ● God	Hyvää huonompi ● Sämre än god	2	3
Helsinki-Porkkala ● Helsingfors-Porkala	Tyydyttävä ● Nöjaktigt	Tyydyttävä ● Nöjaktigt	1		Hyvä ● God	Hyvä ● God	Hyvää huonompi ● Sämre än god	1	3

Ekologinen luokitus • Ekologisk klassificering			
Aineisto • Material	Luokitusperuste • Klassificeringsgrund		
1 Laaja • Omfattande	Kattava kasviplanktonin a-klorofylliaineisto ja intensiiviaseman biomassa-aineisto, rakkolevävyöhykkeen kasvusvyvyys suojaisalla ja avoimella rantavyöhykkeellä sekä pohjaeläimistöaineisto. • Täckande material av a-klorofyll från växtplankton och ett biomassamaterial från intensivstationen, växtdjupet för blåstång i skyddade resp. öppna strandzoner samt ett material om bottenfauna.		
2 Laaja • Omfattande	Kattava kasviplanktonin a-klorofylliaineisto (välttävä) ja melko laaja pohjaeläinaineisto (tyydyttävä). • Ett täckande a-klorofyllmaterial från växtplankton (försvorligt) och ett ganska omfattande material av bottenfauna (nöjaktigt)		
3 Laaja • Omfattande	Kasviplanktonin a-klorofylliaineisto ja pohjaeläintulokset. • Ett a-klorofyllmaterial från växtplankton och rön om bottenfauna.		
4 Suppea • Snävt	Kasviplanktonin klorofylliaineisto ja pohjaeläintulokset. • Ett klorofyllmaterial från växtplankton och rön om bottenfauna.		
5 Suppea • Snävt	Hyvin suppea aineisto, vedenlaatutulokset yhdeltä asemalta 2011 ja pohjaeläintietä kahdelta asemalta 2011. • Ett mycket snävt material, vattenkvalitetsuppgifter från en station år 2011 och uppgift om bottenfauna från två stationer 2011.		

Muutoksen syy • Orsak till förändringen

1 Sekä biologisten että fysikaaliskemiallisten tekijöiden tila on heikentynyt. Alueella esiintyy merenpohjien hapettomutta ja kesäisin esiintyy leväkukintoja. • Både de biologiska och de fysisk-kemiska faktorernas tillstånd har försämrats. I området förekommer syrebrist på havsbotten och algbloomingar om somrarna.

2 Ulkoisen kuormituksen vähenemisen myötä alueen pohjaeläinyhteisöt ovat elpyneet, mikä on kohentanut ekologisen laatuluokituksen tulosta. Myös veden ravinnepitoisuudet ovat laskeneet. • I och med minskande extern belastning har områdets bottenfauna fått liv igen, och detta har höjt den ekologiska kvalitetsklassificeringen. Även näringshalten i vattnet har sjunkit.

3 Alueen pohjaeläinyhteisö on monipuolistunut ja elpynyt, mikä on kohentanut ekologisen laatuluokituksen tulosta. • Områdets bottenfauna har blivit mångsidigare och fått mera livskraft, och detta har höjt den ekologiska kvalitetsklassificeringen.

Kemiallinen luokitus • Kemisk klassificering

1 Kemiallisen tilan arviointi on tehty asiantuntija-arvioina sopivan aineiston puuttuessa. • Bedömningen av det kemiska tillståndet är i brist på empiriskt material en expertuppskattning

2 Mittaaksiin perustuva luokitus, suppea aineisto. • Mätningbaserad klassificering, snävt material.

3 Muutoksen syy on PBDE-yhdisteiden tiukentuneet raja-arvot Euroopassa • Orsaken till ändringen är de skärpta gränsvärdena för PBDE-föreningar i Europa.

Pääkaupunkiseudun rannikkovesien ekologinen luokitus jaksolle 2016–2020
Ekologisk klassificering av Huvudstadsregionens kustvatten för perioden 2016–2020

Lähde: Kaupunkiympäristön toimiala.
Källa: Stadsmiljösektorn.

1.10

Ämmässuon jätteenkäsittelykeskuksessa vastaanotettu jäte kuormittain 2000–2019

Avfall mottaget på Käringmossens avstjälningsplats enligt slag

Waste received at Ämmässuo dump by waste class

	2000 Tonnia • Ton	2005	2010	2015	2019
Yhteensä • Totalt	5 12,2	5 28,8	4 78,2	2 44,9	3 79,0
Sekajäte • Blandavfall	377,1	288,0	257,3	11,9	21,0
Biojäte • Bioavfall	33,8	43,5	56,7	53,2	94,0
Muut jätelajit • Övriga avfallslag	101,3	197,3	164,1	179,8	264,0

Lähde: HSY, Helsingin seudun ympäristöpalvelut. Jätehuolto
Källa: HRM, Helsingforsregionens miljötjänster. Avfallshantering

1.11

Vaarallisten jätteiden ja hyötyjätteiden kertymät pääkaupunkiseudulla 2000–2018

Avfarligt- och nyttoavfall insamlat i Huvudstadsregionen

Problem waste and recycled matter collected by Helsinki Metropolitan Area

	2000 Tonnia • Ton	2005	2010	2015	2018
Vaaralliset jätteet yhteensä					
• Avfarligtavfall totalt	1 635	8 203	7 726	6 490	6 956
Paristot • Batterier	50	51	55	35	33
Lyijyakut • Blyackumulatorer	821	533	349	223	207
Jäteöljyt • Spillolja	242	190	134	195	168
Maalijätteet • Färgavfall	308	380	700	980	871
Tartuntajäte • Smittofarligt avfall	1	3	6	10	16
Muut ongelmajätteet • Annat problemavfall	213	7 046	6 482	5 047	5 661
Hyötyjättekertymät yhteensä					
• De samlade mängderna återvinnbart avfall totalt	40 915	57 863	77 015	77 472	88 302
Jätepuu • Virkesavfall	2 885	8 104	14 731	19 509	20 696
Metalliromu • Metallskrot	2 429	2 844	3 457	3 681	4 519
Lasi • Glas	1 777	1 383	2 089	1 077	947
Biojäte • Bioavfall	33 824	45 532	56 738	53 205	62 140

Lähde: HSY, Helsingin seudun ympäristöpalvelut. Jätehuolto
Källa: HRM, Helsingforsregionens miljötjänster. Avfallshantering

Väestö Befolkning Population

2

Väestö • Befolkning

Kuvio- ja taulukkuuettelo

Figur- och tabellförteckning

List of diagrams and tables

Väestö äidinkielen ja iän mukaan 31.12.2020	28
Befolkning enligt modersmål och ålder	
Population by language and age	
Väestö syntyperän ja iän mukaan 31.12.2018–2020.....	28
Befolkning efter härkomst och ålder	
Population by origin and age	
Väestö äidinkielen mukaan 1879–2020.....	37
Befolkning enligt modersmål	
Population by language	
Ennustettu väkiluvun muutos osa-alueittain 2020–2036.....	39
rognosticerad folkmängdsförändring delområdesvis	
Projected population change in Helsinki's sub-districts	
Väestö 1950–2020.....	44
Befolkningen	
Population	
Ikäryhmittäiset hedelmällisyysluvut 1970–2020.....	52
Åldersdifferentierade fruktsamhetstal	
Age-specific fertility rates	
Syntyneisyys, kuolleisuus ja muuttaneisuus 1950–2020	52
Nativitet, dödlighet och flyttningstal	
Nativity, mortality and migration rate	
Miesten ja naisten elinajanodote Helsingissä ja Suomessa 1976–2020.....	55
Förväntad återstående livslängd för män och kvinnor i Helsingfors och Finland	
Life expectancy for men and women in Helsinki and Finland	
Nettomuutto muuttoalueen mukaan 1975–2020	60
Nettoflyttningen enligt flyttningssområde	
Net migration by area of migration	
Syntyneiden enemmyys, nettomaassamuutto ja nettomaahanmuutto 1960–2020.....	63
Födelseöverskott samt nettomigration inom och till landet	
Birth surplus and net migration within and to the country	
2.1 Helsingin väestö 1875–2020	27
Helsingfors befolkning	
Population	
2.2 Helsingin väestö iän ja sukupuolen mukaan 31.12.2000–2020.....	29
Helsingfors befolkning efter ålder och kön	
Population by age and sex	

2.3	Väestö 31.12.1990–2020 sekä väestöennuste 31.12.2035 piireittäin ja osa-alueittain	30
	Befolkning samt befolkningsprognos efter distrikt och delområde Population and population projection by district and City sub-district	
2.4	Väestö iän mukaan piireittäin ja osa-alueittain 31.12.2020	34
	Befolkning efter ålder, distrikt och delområde vid årsskiftet Population by age in districts and City sub-districts	
2.5	Väestö äidinkielen mukaan 1950–2020	37
	Befolkning efter modersmål Population by language	
2.6	Väestö äidinkielen ja iän mukaan 31.12.2020	38
	Befolkning enligt modersmål och ålder Population by language and age	
2.7	Väestö kansalaisuuden mukaan 31.12.2005–2020	39
	Befolkning efter medborgarskap Population by citizenship	
2.8	Väestö syntyperän mukaan 31.12.2019–2020	40
	Befolkning efter härkomst Population by origin	
2.9	Suomen kansalaisuuden saaneet äidinkielen mukaan 2000–2020	40
	Personer som fått finländsk medborgarskap enligt modersmål Persons having received a Finnish citizenship, by mother tongue	
2.10	Suomen kansalaisuuden saaneet aikaisemman kansalaisuuden mukaan 2000–2020	41
	Personer som fått finländskt medborgarskap enligt tidigare medborgarskap Population by former citizenship	
2.11	Väestö uskonnollisen yhdyskunnan mukaan 31.12.2000–2020	41
	Befolkning enligt religionssamfund Population by religious affiliation	
2.12	Väestö syntymäpaikan ja iän mukaan 31.12.2020	42
	Befolkning enligt födelseort och ålder Population by birthplace and age	
2.13	Väestö iän mukaan 31.12.2010, 2015 ja 2020	43
	Befolkning efter ålder Population by age	
2.14	Väestö Helsingin seudun kunnissa 31.12.1980–2020	44
	Befolkning i Helsingforsregionens kommuner Population in the Helsinki Region	
2.15	Asuntokunnat henkilöluvun mukaan 31.12.1990–2020	45
	Bostadshushåll efter antal personer Dwelling households by number of occupants	
2.16	Helsingin väkiluku ja väestönmuatokset 1960–2020	46
	Helsingfors folkmängd och befolkningsförändringar Population and vital statistics	
2.17	Perheet perhetyypin ja lasten iän mukaan 1995–2020	48
	Familjer enligt familjetyp och barnens ålder Families by type and age of children	
2.18	Väestönmuatokset piireittäin 2020	49
	Befolkningens förändringar distriktsvis Vital statistics by district	

2.19	Elävänä syntyneet ja kuolleet 2020	50
	Levande födda och döda	
	Live births and deaths	
2.20	Ikäryhmittäiset hedelmällisyyssluvut 1971–2020	50
	Åldersdifferentierade fruktsamhetstal	
	Age-specific fertility rates	
2.21	Syntyneet 1901–2020	51
	Födda	
	Births	
2.22	Kuolleet 1901–2020	53
	Döda	
	Deaths	
2.23	Kuolleet iän ja sukupuolen mukaan 1990–2020	54
	Döda efter ålder och kön	
	Deaths by age and sex	
2.24	Solmitut avioliitot sekä avioerot 1971–2020	55
	Ingångna äktenskap samt skilsmässor	
	Marriages and divorces	
2.25	Elinajanodote (jäljellä oleva keskimääräinen elinaika) 1991–2020	56
	Förväntat antal levnadsår (Återstående medellivslängd)	
	Life expectancy (Average expectation of remaining lifetime)	
2.26	Muuttoliike 1921–2020	58
	Flyttningsrörelsen	
	Migration	
2.27	Muuttaneet iän ja sukupuolen mukaan 1986–2020	59
	In- och utflyttade efter ålder och kön	
	Migration by age and sex	
2.28	Muuttoliike muuttoalueen mukaan 1981–2020	60
	Flyttningsrörelsen efter flyttningsområde	
	Direction of migration	
2.29	Maassamuutto maakunnittain 2019 ja 2020	61
	Flyttningsrörelsen inom landet efter landskap	
	Internal migration by county	
2.30	Helsingin ja Helsingin seudun muiden kuntien välinen nettomuutto 1991–2020	62
	Flyttningsrörelsen mellan Helsingfors och övriga kommuner i Helsingforsregionen	
	Migration between Helsinki and the other municipalities in the Helsinki Region	
2.31	Pääkaupunkiseudun, muun Helsingin seudun ja Helsingin seudun muuttoliike 2000–2020	62
	Flyttningsrörelsen mellan huvudstadregionen, övriga Helsingforsregionen och Helsingforsregionen	
	Migration	
2.32	Helsingin seudun kuntien, Tampereen, Turun ja Oulun muuttoliike 2020	63
	Flyttningsrörelsen mellan Helsingfors, Tammerfors, Åbo och Uleåborg	
	Migration	
2.33	16 vuotta täyttäneet maassamuuttajat koulutusasteen mukaan 1991–2019	64
	16 år fyllda som flyttat inom landet efter utbildningsnivå	
	16 year old migrants by level of education	

Käsitteet ja määritelmät

Väestön määrä ja rakenne

Helsingin väestö. Helsingissä vakituisesti asuva väestö. Kaikki ne henkilöt, joilla on kotipaikka eli ovat kirjoilla Helsingissä vuodenvaihteessa Väestörekisterikeskuksen (VRK) ylläpitämän väestötietojärjestelmän mukaan, kansalaisuudesta riippumatta.

Helsingissä asuvat vieraan valtion lähetystöön, kaupalliseen edustustoon tai lähetetyn konsulin virastoon kuuluvat henkilöt sekä näiden perheenjäsenet ja henkilökohtainen palveluskunta eivät kuulu Helsingin väestöön, elleivät ole Suomen kansalaisia. Sen sijaan Suomen ulkomailla olevien lähetystöjen ja kaupallisten edustustojen helsinkiläinen henkilökunta sekä YK:n rauhanturvajoukoissa palvelevat luetaan Helsingin väestöön.

Ulkomaan kansalaisella on kotipaikka Helsingissä, jos hänen oleskelunsa on tarkoitettu kestämään tai on kestänyt vähintään yhden vuoden. Turvapaikanhakija saa kotipaikan vasta, kun hänen hakemuksensa on hyväksytty.

Väestön määrä. Vuodenvaihteesta 1993/94 lähtien väestön määrä on ollut väestötietolain (507/93) mukaisesti vuodenvaihteen asukasluku. Tieto korvasi vuodesta 1875 käytetyn tammikuun 1. päivän tilanteen. Erona aikaisempaan on, että vuodenvaihteen asukasluvussa eivät ole mukana vuoden ensimmäisenä päivänä syntyneet ja muuttaneet. Ennen vuotta 1990 käytettiin henkikirjoitettua väestöä koskevaa tietoa. Väestötiedon lähde ovat vuosina 1875–1989 olleet henkikirjat ja vuodesta 1990 lähtien Väestörekisterikeskus. Väestörakenteen lähteenä ovat vuoteen 1984 asti olleet henkikirjat, vuosina 1985–1994 Helsingin väestötietojärjestelmä ja vuodesta 1995 alkaen Tilastokeskus. Selvyyden vuoksi taulukoiden otsikoinnissa käytetään 1.1.-ajankohtaa.

Keskiväkiluku on tilastovuoden alun ja lopun väkilukujen aritmeettinen keskiarvo.

Väkiluvun muutos on tilastovuoden alun ja lopun väkilukujen erotus.

Asuntokunnan muodostavat kaikki samassa asuinhuoneistossa vakinaisesti asuvat henkilöt.

Perheisiin kuuluvat yhdessä asuvat avio- tai avoliitossa tai rekisteröidyssä parisuhteessa (vuodesta 2003 alkaen) olevat henkilöt ja heidän naimattomat lapsensa, jompikumpi vanhemmista naimattomine lapsineen sekä lapsettomat avio- tai avoparit tai rekisteröidyssä parisuhteessa elävät. Perheen muodostavat vain yhdessä asuvat henkilöt, yksinäinen henkilö on perheisiin kuulumaton. Perheessä voi olla korkeintaan kaksi perättäistä sukupolvea. Jos yhdessä asuu useampia sukupolvia, muodostetaan perhe nuorimmasta sukupolvesta lähtien. Kukin henkilö voi kuulua vain yhteen perheeseen. Avoparit on muodostettu samassa asunnossa vakituisesti asuvista ja eri sukupuolta olevista puolisoittomista aikuisista, jos heidän ikäeronsa on alle 16 vuotta eivätkä he ole sisarusia. Väestön perherakennetta koskevat tilastotiedot perustuvat väestö- ja asuntolaskentojen lisäksi VRK:n väestötietojärjestelmän tietoihin.

Väestönmuutokset

Väestörekisterikeskus (VRK) kerää keskitetysti kaikki väestönmuutoksia – syntymää, kuolemaa, avioliiton solmimista ja avioeroa sekä muuttoliikettä – koskevat ilmoitukset. Väestörekisterikeskus saa muutositteet väestörekisterin pitäjiltä, maistraateilta, tuomioistuimilta ym. Väestörekisterikeskus käsittelee ja tarkistaa aineiston sekä päivittää väestötietojärjestelmänsä jatkuvasti. Väestötietoja saadaan tilastomuodossa sekä Tilastokeskuksesta että Helsingin väestötietojärjestelmästä, joihin ne hankitaan VRK:sta.

Elävänä syntynyt lapsi on ilmoitettava VRK:n väestötietojärjestelmään kahden kuukauden kuluessa syntymästä. Syntynyt lapsi tilastoidaan sen rekisterin mukaan, johon lapsi on kirjattu.

Yleinen hedelmällisyysluku ilmaisee, kuinka monta elävänä syntynyttä lasta tuhatta 15–49-vuotiasta naista kohti on syntynyt vuoden aikana.

Kokonaishedelmällisyysluku saadaan laskemalla yhteen yhdelle ikävuodelle lasketut hedelmällisyysluvut. Näin saatu luku tarkoittaa laskennallista lasten määrää, jonka nainen synnyttää kyseisen vuoden hedelmällisyyden pysyessä voimassa naisen koko hedelmällisen kauden edellyttäen, ettei hän kuole ennen tämän kauden päättymistä.

Ikäryhmittäiset hedelmällisyysluvut ilmaisevat, kuinka monta elävänä syntynyttä lasta tuhatta naista kohti on kussakin ikäluokassa syntynyt vuoden aikana.

Yleinen syntyneisyysluku kertoo, kuinka monta elävänä syntynyttä lasta on kunakin vuonna syntynyt 1 000 keskiväkiluvun asukasta kohti.

Yleinen kuolleisuusluku kertoo, kuinka monta henkilöä on kuollut kunakin vuonna 1 000 keskiväkiluvun asukasta kohti.

Elinajanodote on keskimäärin jäljellä oleva elinaika. Käytännössä elinajanodote laskeaan jonkin ajanjakson ikäryhmittäisen kuolleisuuden perusteella. Tällöin luku ilmoittaa sen keskimääräisen elinajan pituuden, joka tietynikäisellä henkilöllä olisi odotettavissa, jos heidän kuolleisuutensa kussakin iässä olisi sama kuin ao. ikäryhmään kuuluneilla henkilöillä on ollut laskelman pohjana olevalla jaksolla.

Muuttoliike sisältää kunnan rajan ylittävän maassamuuton ja valtakunnan rajan ylittävän muuton Helsinkiin ja Helsingistä.

Sisäiseksi muutoksi määritellään vuoden aikana kaupungin rajan sisällä tapahtuva muutto asuinhuoneistosta toiseen.

Väestönmuutos on syntyneiden enemmyyden (eli syntyneiden ja kuolleiden määrien erotuksen) ja nettomuuton (eli tulomuuttojen ja lähtömuuttojen erotuksen) summa.

Solmittu avioliitto tilastoidaan vaimon asuinpaikan mukaan paitsi, jos vaimo kuuluu ulkomaiseen väestörekisteriin.

Avioero tilastoidaan vuodesta 1980 lähtien naisen asuinpaikan mukaan, vuoteen 1979 asti miehen asuinpaikan mukaan.

Begrepp och definitioner

Folkmängd och befolkningsstruktur

Helsingfors befolkning. Den befolkning som varaktigt bor i Helsingfors. De personer som enligt Befolkningsregistercentralens (BRC) befolkningsdatasystem har Helsingfors som hemort hör till befolkningen oavsett nationalitet.

I Helsingfors befolkning ingår inte personer som hör till främmande staters ambassader, handelsrepresentation eller konsulat, ej heller deras familjer och personliga betjäning, om de inte är finländska medborgare. Däremot inbegriper Helsingfors befolkning de helsingforsare som arbetar vid Finlands beskickningar och handelsrepresentationer utomlands samt dem som tjänar vid FN:s fredsbevarande trupper.

En utländsk medborgare har Helsingfors som hemort om **hans eller hennes** vistelse är tänkt att räcka eller har räckt över ett år. Asylsökande får hemort först då deras ansökan godkänts.

Folkmängd. Vid årsskiftet 1993/94 började man enligt lagen om befolkningsdata (507/93) tillämpa begreppet folkmängd vid årsskiftet. Uppgiften ersatte begreppet befolkning den 1 januari som varit i bruk sedan 1875. Skillnaden är att folkmängden vid årsskiftet inte upptar dem som fötts eller flyttat under årets första dag. Före år 1990 tillämpades begreppet mantalskriven befolkning. Befolkningsuppgiftens källa har mellan åren 1875-1989 varit mantalsböcker och sedan 1990 Befolkningsregistercentralen. Källan till befolkningsförändringarna var ändå till år 1984 mantalslängderna, åren 1985-94 Helsingfors befolkningsdatasystem och från och med år 1995 Statistikcentralen. För klarhetens skull används tidpunkten 1 januari i tabellernas rubriker.

Medelfolkmängden är det aritmetiska medelvärdet för folkmängden i början och slutet av statistikåret.

Folkmängdens förändring är skillnaden mellan befolkningens antal i årets början och slut.

Ett bostadshushåll utgörs av samtliga personer som är fast bosatta i samma bostadslägenhet.

Till familjer hänförs personer som bor samman i lagligt eller öppet äktenskap eller i registrerat parförhållande (från och med 2003) samt dessas ogifta barn; någondera föräldern jämte ogifta barn; samt barnlösa gifta eller ogifta par eller registrerade par. Endast personer som bor tillsammans bildar en familj, en ensamstående person hör inte till någon familj. En familj kan bestå av högst två på varandra följande generationer. Om flera generationer bor tillsammans bildas familjen utgående från den yngsta generationen. En och samma person kan tillhöra endast en familj. Som sambopar, dvs. sammanboende ogifta par, har man räknat två ogifta vuxna personer av skilda kön som varaktigt bor i samma bostad, om deras åldersskillnad är mindre än 16 år och de inte är syskon. Statistikuppgifterna rörande befolkningens familjestruktur baserar sig på folk- och bostadsräkningarna och på uppgifter ur BRC:s befolkningsdatasystemet.

Befolkningsförändringar

Befolkningsregistercentralen (BRC) insamlar centraliserat alla anmälningar rörande befolkningsförändringar såsom födelse, död, ingående av äktenskap, skilsmässa samt flyttningsrörelse. Befolkningsregistercentralen erhåller anmälningarna om ändring av befolkningsregisterförarna, från magistraterna, domstolarna m.m. Befolkningsregistercentralen behandlar och justerar materialet samt uppdaterar sitt befolkningsdatasystem kontinuerligt. Faktacentralen får befolkningsstatistik både från Statistikcentralen och Helsingfors befolkningsdatasystem, som i sin tur får data från BRC.

Ett levande fött barn skall inom två månader efter födelsen anmälas till BRC:s befolkningsregister. Födda barn statistikförs enligt det register som barnet inskrivits i.

Det allmänna fruktsamhetstalet anger, hur många levande födda barn tusen 15–49-åriga kvinnor har fött inom ett år.

Det totala fruktsamhetstalet erhålls genom att addera fruktsamhetstalen för ett åldersår. Talet avser det uppskattade antal barn som en kvinna föder om fruktsamheten är oförändrad under kvinnans hela fruktsamhetsperiod och under förutsättningen att hon inte avlider innan perioden är slut.

De åldersdifferentierade fruktsamhetstalen anger hur många barn som under året blivit födda levande av tusen kvinnor inom varje åldersgrupp.

Det allmänna födelsestalet anger hur många barn som fötts levande under varje år per 1 000 personer av medelfolkmängden.

Det allmänna dödlighetstalet anger hur många personer som dött under varje år per 1 000 personer av medelfolkmängden.

Förväntad återstående livslängd är detsamma som återstående medellivslängd. I praktiken beräknas den på grundval av dödligheten i en viss åldersgrupp under en viss tidsperiod. Därmed ger talet den genomsnittliga återstående livslängd som personer av en viss ålder skulle ha om deras dödlighet vid vederbörande ålder vore samma som de personer som tillhör vederbörande åldersgrupp har haft under den tidsperiod som kalkylen bygger på.

Flyttningsrörelsen omfattar flyttningar över kommungräns inom landet samt flyttningar över riksgränsen till och från Helsingfors.

Som intern omflyttning definieras flyttningen under ett års tid inom stadens gränser från en bostadslägenhet till en annan.

Folkmängdsförändringen är summan av födelseöverskottet (dvs. skillnaden mellan antalet födda och avlidna) och nettomigrationen (skillnaden mellan antalet inflyttare och utflyttare).

Ingånget äktenskap statistikförs efter hustruns boningsort, utom i de fall då hustrun tillhör ett utländskt befolkningsregister.

Äktenskapsskillnad statistikförs fr.o.m. år 1980 efter kvinnans boningsort och intill år 1979 efter mannens boningsort.

	Yhteensä • Totalt	Muutos ² • Förändring ² Luku • Antal	%	Miehiä • Men	Naisia • Kvinnor	Naisia 1 000 miestä kohti • Kvinnor per 1 000 män
1.1.						
1875	23 070	1 313	6,0	10 236	12 834	1 254
1880	36 346	13 276	57,5	16 403	19 943	1 216
1885	41 579	5 233	14,4	18 746	22 833	1 218
1890	56 236	14 657	35,3	25 519	30 717	1 204
1895	64 554	8 318	14,8	28 213	36 341	1 288
1900	79 126	14 572	22,6	35 010	44 116	1 260
1905	93 626	14 500	18,3	41 198	52 428	1 273
1910	118 736	25 110	26,8	52 179	66 557	1 276
1915	153 467	34 731	29,3	69 102	84 365	1 221
1920	152 200	-1 267	-0,8	64 434	87 766	1 362
1925	162 070	9 870	6,5	67 545	94 525	1 399
1930	205 833	43 763	27,0	87 022	118 811	1 365
1935	225 482	19 649	9,5	94 146	131 336	1 395
1940	252 484	27 002	12,0	105 777	146 707	1 387
1945	276 277	23 793	9,4	113 710	162 567	1 430
1950	368 519	92 242	33,4	157 080	211 439	1 346
1955	403 970	35 451	9,6	174 553	229 417	1 314
1960	448 315	44 345	11,0	196 689	251 626	1 279
1965	494 796	7 374	1,5	219 975	274 821	1 249
1970	523 677	-1 951	-0,4	233 373	290 304	1 244
1975	502 961	-7 244	-1,4	223 252	279 709	1 253
1980	483 675	-1 728	-0,4	215 061	268 614	1 249
1985	484 122	-269	-0,1	216 411	267 711	1 237
31.12.						
1990	492 400	1 771	0,4	222 566	269 834	1 212
1995	525 031	9 266	1,8	240 638	284 393	1 182
1996	532 053	7 022	1,3	244 621	287 432	1 175
1997	539 363	7 310	1,4	248 395	290 968	1 171
1998	546 317	6 954	1,3	252 366	293 951	1 165
1999	551 123	4 806	0,9	254 967	296 156	1 162
2000	555 474	4 351	0,8	257 399	298 075	1 158
2001	559 718	4 244	0,8	260 070	299 648	1 152
2002	559 716	-2	0,0	260 236	299 480	1 151
2003	559 330	-386	-0,1	260 441	298 889	1 148
2004	559 046	284	-0,1	260 573	298 473	1 145
2005	560 905	1 859	0,3	261 627	299 278	1 144
2006	564 521	3 616	0,6	263 343	301 178	1 144
2007	568 531	4 010	0,7	265 728	302 803	1 140
2008	576 632	8 101	1,4	270 176	306 456	1 134
2009	583 350	6 718	1,2	273 577	309 773	1 132
2010	588 549	5 199	0,9	276 361	312 188	1 130
2011	595 384	6 835	1,2	280 064	315 320	1 126
2012	603 968	8 584	1,4	284 562	319 406	1 122
2013	612 664	8 696	1,4	288 957	323 707	1 120
2014	620 715	8 051	1,3	293 113	327 602	1 118
2015	628 208	7 493	1,2	297 151	331 057	1 114
2016	635 181	6 973	1,1	301 010	334 171	1 110
2017	643 272	8 091	1,3	305 237	338 035	1 107
2018	648 042	4 770	0,7	307 633	340 409	1 107
2019	653 835	5 793	0,9	310 702	343 133	1 104
2020	656 920	3 085	0,5 %	312 196	344 724	1 104

¹ Ulkomaalaiset sisältyvät lukuihin vuodesta 1951 lähtien sekä vuonna 1915, jolloin lukuihin sisältyy Venäjän alamaisia. • Utlänningar ingår i siffrorna från och med år 1951 samt år 1915, för vilket år ryska undersåtar ingår i siffrorna.

² Muutos 5 edellisen vuoden aikana vuoteen 1960, sen jälkeen muutos edellisen vuoden aikana. • Förändring under de 5 föregående åren t.o.m. år 1960, därefter förändring under det föregående året.

Lähde: Henkikirjat vuosina 1875–1989 ja Väestörekisterikeskus vuodesta 1990 lähtien.

Källa: Mantalslängderna åren 1875–1989 och Befolkningsregistercentralen fr.o.m. år 1990.

Väestö äidinkielen ja iän mukaan 31.12.2020

Befolkning enligt modersmål och ålder

Population by language and age

Koko väestö
Hela befolkningen

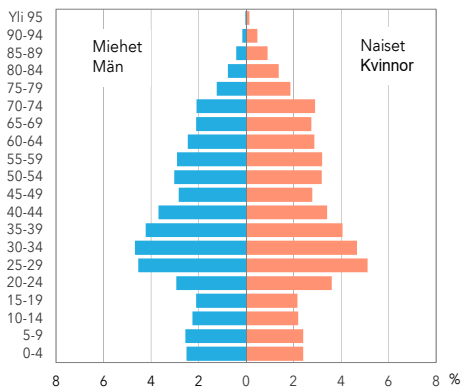

Suomenkielinen väestö¹
Den finskspråkiga befolkningen¹

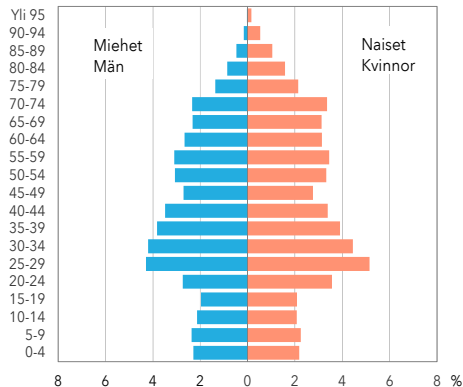

Ruotsinkielinen väestö
Den svenskspråkiga befolkningen

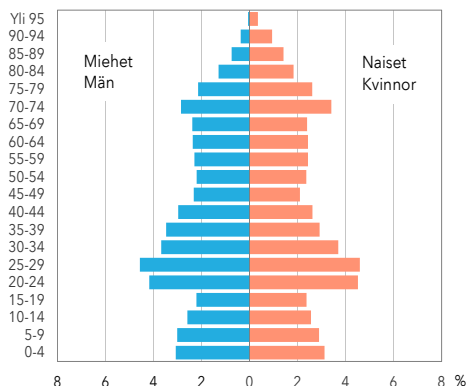

Vieraskielinen väestö
Invånare med annat språk

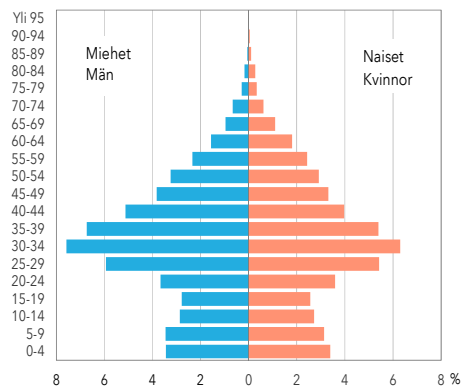

Väestö syntymäperän ja iän mukaan 31.12.2020

Befolkning efter härkomst och ålder

Population by origin and age

Kotimaista syntyperää olevat
Invånare med inhemsk härkomst

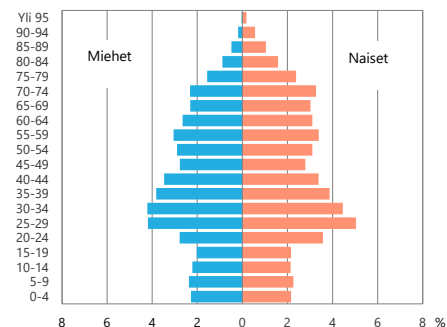

Ulkomaista syntyperää olevat
Invånare med utländsk härkomst

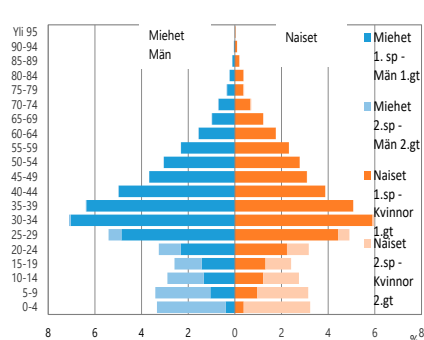

¹ Ml. saamenkieliset. • Inkl. samiskspråkiga.

	2000	2005	2010	2015	2017	2018	2019	2020
Koko väestö								
• Hela befolkningen	555 474	560 905	588 549	628 208	643 272	648 042	653 835	656 920
0–6	40 306	36 884	40 064	45 379	46 033	45 799	45 281	44 722
7–15	48 501	48 746	45 158	47 675	50 683	52 253	53 657	54 887
16–18	15 880	16 553	17 852	16 085	16 132	16 097	16 286	16 665
19–29	100 626	103 228	110 221	115 287	115 974	113 912	112 110	109 843
30–44	135 490	129 166	132 024	146 508	153 670	157 750	161 572	163 810
45–64	140 105	148 466	155 164	153 210	152 412	151 928	152 311	152 687
65–74	39 447	40 519	48 163	60 865	63 132	63 695	64 429	63 660
75–84	25 651	27 297	28 376	30 250	31 692	32 946	34 294	36 523
85–89	6 399	6 556	7 519	8 357	8 687	8 644	8 666	8 688
90–94	2 569	2 781	3 134	3 561	3 801	3 944	4 086	4 246
95–	500	709	874	1 031	1 056	1 074	1 143	1 189
%								
Yhteensä • Totalt	100	100	100	100	100	100	100	100
0–6	7,3	6,6	6,8	7,2	7,2	7,1	6,9	6,8
7–15	8,7	8,7	7,7	7,6	7,9	8,1	8,2	8,4
16–18	2,9	3,0	3,0	2,6	2,5	2,5	2,5	2,5
19–29	18,1	18,4	18,7	18,4	18,0	17,6	17,1	16,7
30–44	24,4	23,0	22,4	23,3	23,9	24,3	24,7	24,9
45–64	25,2	26,5	26,4	24,4	23,7	23,4	23,3	23,2
65–74	7,1	7,2	8,2	9,7	9,8	9,8	9,9	9,7
75–84	4,6	4,9	4,8	4,8	4,9	5,1	5,2	5,6
85–89	1,2	1,2	1,3	1,3	1,4	1,3	1,3	1,3
90–94	0,5	0,5	0,5	0,6	0,6	0,6	0,6	0,6
95–	0,1	0,1	0,1	0,2	0,2	0,2	0,2	0,2
Miesten osuus, %								
• Mäns andel, %								
Yhteensä • Totalt	46,3	46,6	47,0	47,3	47,5	47,5	47,5	47,5
0–6	50,9	50,6	50,9	51,4	51,4	51,2	51,1	51,0
7–15	51,1	51,0	51,0	51,0	51,0	51,0	51,1	51,2
16–18	49,7	50,2	50,1	49,1	49,6	50,0	49,7	49,7
19–29	47,5	47,2	46,7	46,4	46,5	46,4	46,2	46,0
30–44	49,5	50,2	50,8	51,1	51,1	50,9	50,9	50,9
45–64	45,8	46,2	46,7	47,4	47,8	48,0	48,3	48,4
65–74	40,3	41,3	42,1	42,7	42,7	42,6	42,6	42,7
75–84	29,2	32,5	35,6	37,2	37,6	37,8	38,2	38,4
85–89	20,8	22,4	25,5	29,1	29,9	31,0	31,5	32,1
90–94	17,2	16,5	18,8	21,4	22,9	23,8	23,9	24,6
95–	12,8	14,7	14,0	14,9	15,0	16,4	16,4	15,5

Lähde: Tilastokeskus.
Källa: Statistikcentralen.

2.3

Väestö 31.12.1990–2020 sekä väestöennuste 31.12.2035 piireittäin ja osa-alueittain

Befolkning samt befolkningsprognos efter distrikt och delområde

Population and population projection by district and City sub-district

	2000	2010	2015	2020	2035*
Koko kaupunki • Hela staden	551 123	583 350	620 715	656 920	749 523
%	100	100	100	100	100
1. Eteläinen suurpiiri • Södra stordistriktet	97 015	99 683	108 210	121 294	133 068
%	17,6	17,1	17,4	18,5	17,8
101 Vironniemen peruspiiri • Estnäs distrikt	11 772	11 671	12 269	12 915	12 544
010 Kruununhaka • Kronohagen	7 071	6 872	7 202	7 221	6 672
020 Kluuvi • Gloet	456	424	621	699	590
080 Katajanokka • Skatudden	4 245	4 375	4 446	4 995	5 282
102 Ullanlinnan peruspiiri • Ulrikasborgs distrikt	22 668	23 050	24 045	24 859	28 963
030 Kaartinkaupunki • Gardesstaden	1 011	972	985	1 057	1 048
050 Punavuori • Rödbergen	8 041	8 440	9 057	9 306	8 629
060 Eira	1 104	1 019	1 077	1 104	977
070 Ullanlinna • Ulrikasborg	10 378	10 291	10 543	10 998	9 909
090 Kaivopuisto • Brunnsparken	504	446	489	444	413
204 Hernesaari • Ärtholmen (ent. Munkkisaari • f.d. Munkholmen)	781	1 081	1 111	1 232	7 275
520 Suomenlinna v Sveaborg	848	801	782	718	712
531 Länsisaaret • Västra holmarna	1	–	1	–	–
103 Kampinmalmin peruspiiri • Kampmalmens distrikt	29 796	30 394	34 625	43 220	48 127
040 Kamppi • Kampen	10 702	11 327	11 545	12 405	10 884
130 Etu-Töölö • Främre Tölö	13 022	13 649	14 203	14 960	13 791
201 Ruoholahti • Gräsviken	3 541	3 126	3 003	2 934	2 784
202 Lapinlahti • Lappviken	15	28	29	25	15
203 Jätkäsaari • Busholmen	2 516	2 264	5 845	12 896	20 653
104 Taka-Töölön peruspiiri • Bortre Tölö distrikt	14 432	14 502	14 965	15 478	15 124
140 Taka-Töölö • Bortre Tölö	14 432	14 502	14 965	15 478	15 124
105 Lauttasaaren peruspiiri • Drumsö distrikt	18 347	20 066	22 306	24 822	28 310
310 Lauttasaari • Drumsö (2012 asti • t.o.m. år 2012)	18 347	20 066	.	.	.
311 Kotkavuori • Örnberget	.	.	7 946	8 454	7 782
312 Vattuniemi • Hallonnäs	.	.	7 398	8 817	10 316
313 Myllykallio • Kvarnberget	.	.	6 962	7 551	6 906
314 Koivusaari • Björkholmen	.	.	–	–	3 307
2. Läntinen suurpiiri - Västra stordistriktet	100 639	101 328	106 287	111 929	124 525
%	18,3	17,4	17,1	17,0	16,6
201 Reijolan peruspiiri • Grejus distrikt	15 775	15 702	17 208	17 101	18 114
150 Meilahti • Mejlans	6 980	6 858	5 062	5 142	4 876
160 Ruskeasuon • Brunakärr (2012 asti • t.o.m. år 2012)	6 964	7 023	.	.	.
161 Vanha Ruskeasuon • Gamla Brunakärr	.	.	2 911	2 908	2 814
162 Pikku Huopalahti • Lillhoplax	.	.	7 319	7 023	8 567
180 Laakso • Dal	1 831	1 821	1 916	2 028	1 857
202 Munkkiniemen peruspiiri • Munksnäs distrikt	17 369	17 328	17 624	18 652	20 295
301 Vanha Munkkiniemi • Gamla Munksnäs	8 338	8 438	8 507	9 274	9 015
302 Kuusisaari • Granö	452	538	558	568	564
303 Lehtisaari • Lövä	1 177	1 155	1 138	1 215	1 373
304 Munkkivuori • Munkshöjden	4 823	4 753	4 949	5 048	5 210
305 Niemenmäki • Näshöjden	1 258	1 264	1 317	1 465	3 005
306 Talinranta • Talistranden	1 321	1 180	1 155	1 082	1 128
203 Haagan peruspiiri • Haga distrikt	26 468	25 908	26 539	27 714	30 137
291 Etelä-Haaga • Södra Haga	12 256	12 191	11 740	12 555	15 570
292 Kivihaka • Stenhagen	906	821	875	899	891

	2000	2010	2015	2020	2035*
293 Pohjois-Haaga • Norra Haga	8 768	8 724	9 469	9 616	9 367
294 Lassila - Lassas	4 538	4 172	4 455	4 644	4 310
204 Pitäjänmäen peruspiiri • Sockenbacka distrikt	14 948	15 465	17 696	18 240	20 775
320 Konala • Kånala	4 647	4 838	6 134	6 352	6 887
461 Pajamäki • Smedjebacka	1 938	1 846	1 830	1 884	1 595
462 Tali	1 180	1 111	1 106	991	951
463 Reimarla • Reimars	4 882	4 711	4 944	4 989	4 796
464 Marttila • Martas	357	361	323	315	298
465 Pitäjänmäen yritysalue • Sockenbacka företagsområde	1 944	2 598	3 359	3 709	6 249
205 Kaarelan peruspiiri • Kårböle distrikt	26 079	26 925	27 220	30 222	35 203
331 Kannelmäki • Gamlas	12 381	12 851	13 157	12 774	13 389
332 Maununneva • Magnuskärr	2 098	2 562	2 655	2 666	2 496
333 Malminkartano • Malmgård	8 702	8 600	8 537	8 701	9 676
334 Hakuninmaa • Håkansåker	2 898	2 812	2 769	2 743	2 611
335 Kuninkaantammi • Kungseken	.	100	102	2 867	5 186
336 Honkasuo • Hongasmossa	.	.	–	471	1 844
3. Keskinen suurpiiri • Mellersta stordistriktet	73 252	78 561	88 651	96 548	122 982
%	13,3	13,5	14,3	14,7	16,4
301 Kallion peruspiiri • Berghälls distrikt	25 255	25 606	28 334	32 420	41 997
100 Sörnäinen • Sörnäs (2012 asti • t.o.m. år 2012)	6 531	7 103	.	.	.
101 Vilhonvuori • Vilhelmsberg	.	.	7 391	7 177	6 930
102 Kalasatama • Fiskehamnen	.	.	1 580	4 632	10 474
103 Sompasaari • Sumparn	.	.	–	1 846	5 011
104 Hanasaari • Hanaholmen	.	.	–	–	1 597
111 Siltasaari • Broholmen	2 299	2 235	2 431	2 399	3 305
112 Linjat • Linjerna	9 426	9 335	9 760	9 562	8 548
113 Torkkelinmäki • Torkelsbacken	6 999	6 933	7 172	6 804	6 133
302 Alppiharjun peruspiiri • Åshöjdens distrikt	11 875	11 731	11 727	11 940	11 158
121 Harju • Ås	7 568	7 393	7 392	7 462	6 504
122 Alppila • Alphyddan	4 307	4 338	4 335	4 478	4 655
303 Vallilan peruspiiri • Vallgårds distrikt	11 091	12 306	15 123	16 851	19 712
210 Hermannin • Hermanstad (2012 asti • t.o.m. år 2012)	3 588	4 533	.	.	.
211 Hermanninmäki • Hermanstadsbacken	.	.	5 858	5 972	5 489
212 Hermanninranta • Hermanstadsstranden	.	.	–	–	3 156
213 Kyläsaari • Byholmen	.	.	306	417	1 323
220 Vallila • Vallgård	7 503	7 773	8 959	10 462	9 744
304 Pasilan peruspiiri • Böle distrikt	8 591	8 484	9 182	10 298	19 233
171 Länsi-Pasila • Västra Böle	4 812	4 485	5 105	5 635	6 761
172 Pohjois-Pasila • Norra Böle	–	–	–	110	3 359
173 Itä-Pasila • Östra Böle	3 631	3 863	3 944	3 904	4 413
174 Keski-Pasila • Mellersta Böle	148	136	133	649	4 699
305 Vanhakaupungin peruspiiri • Gammelstadens distrikt	16 440	20 434	24 285	25 039	30 881
230 Toukola • Majstad	1 454	1 433	1 493	1 452	1 287
232 Arabianranta • Arabiastanden	.	4 201	6 648	7 298	7 857
240 Kumpula • Gumtåkt	3 659	3 737	3 941	4 305	6 998
250 Käpylä • Kottby	7 753	7 534	8 089	7 787	8 569
260 Koskela • Forsby	3 330	3 307	3 325	3 389	5 189
270 Vanhakaupunki • Gammelstaden	244	222	789	808	982
4. Pohjoinen suurpiiri • Norra stordistriktet	41 250	41 164	42 218	43 288	50 023
%	7,5	7,1	6,8	6,6	6,7
401 Maunulan peruspiiri • Månsas distrikt	8 984	8 584	8 777	9 244	14 139
281 Pirkkola • Britas	546	482	470	481	518
282 Maunula • Månsas	7 434	7 044	7 228	7 655	7 500
283 Metsälä • Krämertskog	999	1 057	1 079	1 108	1 307
286 Maunulanpuisto • Månsasparken	5	1	–	–	4 813

	2000	2010	2015	2020	2035*
402 Länsi-Pakilan peruspiiri • Västra Baggböle distrikt	6 403	6 587	6 945	7 001	6 656
341 Länsi-Pakila • Västra Baggböle	6 403	6 587	6 945	7 001	6 656
403 Tuomarinkylän peruspiiri • Domarby distrikt	8 181	8 585	8 649	8 730	8 179
351 Paloheinä • Svedängen	5 639	5 979	5 905	5 900	5 604
352 Torpparinmäki • Torparbacken	2 520	2 590	2 735	2 822	2 569
354 Haltiala • Tomtbacka	22	16	9	8	6
404 Oulunkylän peruspiiri • Äggelby distrikt	14 145	13 634	14 118	14 666	17 577
284 Patola • Dammen	9 600	9 413	9 871	10 585	11 464
285 Veräjämäki • Grindbacka	3 048	2 848	2 853	2 782	4 924
287 Veräjälakso • Grinddal	1 497	1 373	1 394	1 299	1 189
405 Itä-Pakilan peruspiiri • Östra Baggböle distrikt	3 537	3 774	3 729	3 647	3 473
342 Itä-Pakila • Östra Baggböle	3 317	3 504	3 439	3 354	3 192
353 Tuomarinkartano • Domargård	220	270	290	293	281
5. Koillinen suurpiiri • Nordöstra stordistriktet	83 842	92 690	97 543	100 305	109 350
%	15,2	15,9	15,7	15,3	14,6
501 Latokartanon peruspiiri • Ladugårdens distrikt	12 557	21 149	24 418	24 813	25 325
361 Viikinranta • Vikstranden	273	1 054	1 268	1 303	1 932
362 Latokartano • Ladugården	712	7 921	9 303	9 609	8 744
363 Viikin tiedepuisto • Viks forskarpark	587	762	1 284	1 191	1 564
364 Viikinmäki • Viksbacka	25	1 296	2 361	2 900	3 659
383 Pihlajämäki • Rönnsbacka	8 104	7 492	7 558	7 386	6 972
386 Pihlajisto • Rönninge	2 856	2 624	2 644	2 424	2 455
502 Pukinmäen peruspiiri • Bocksbacka distrikt	9 176	8 292	8 260	8 786	8 759
370 Pukinmäki • Bocksbacka	9 176	8 292	8 260	8 786	8 759
503 Malmin peruspiiri • Malms distrikt	26 023	27 947	28 986	29 211	38 578
381 Ylä-Malmi • - Övre Malm	6 335	6 642	6 557	6 431	6 522
382 Ala-Malmi • Nedre Malm	5 091	4 878	5 885	6 445	7 488
384 Tattariharju • Tattaråsen	8	5	2	7	5
385 Malmin lentokenntä • Malms flygfält	1 043	2 420	2 374	2 213	10 141
391 Tapaninvainio • Staffansslätten	7 944	7 931	8 030	8 001	7 311
392 Tapanila • Mosabacka	5 602	6 071	6 138	6 114	7 112
504 Suutarilan peruspiiri • Skomakarböle distrikt	11 844	11 304	11 284	11 459	11 445
401 Siltämäki • Brobacka	6 845	6 595	7 871	8 090	8 246
403 Töyrynummi • Lidamalen	4 999	4 709	3 413	3 369	3 199
505 Puistolan peruspiiri • Parkstads distrikt	18 346	18 372	19 312	20 419	19 125
402 Tapulikaupunki • Stapelstaden	8 563	8 564	8 491	8 940	8 329
411 Puistola • Parkstad	6 760	6 735	6 741	6 612	6 116
412 Heikinlaakso • Henriksdal	2 944	3 021	3 019	2 986	2 649
413 Tattarisuo • Tattarmossen	79	52	13	11	8
415 Alppikylä • Alpbyn	.	.	1 048	1 870	2 023
506 Jakomäen peruspiiri • Jakobacka distrikt	5 896	5 626	5 283	5 617	6 118
414 Jakomäki • Jakobacka	5 896	5 626	5 283	5 617	6 118
6. Kaakkoinen suurpiiri • Sydöstra stordistriktet	44 918	46 666	48 971	55 858	69 593
%	8,2	8,0	7,9	8,5	9,3
601 Kulosaaren peruspiiri • Brändö distrikt	3 761	3 770	3 853	4 126	3 902
190 Mustikkamaa-Korkeasaari • Blåbärslandet-Högholmen	26	19	20	14	13
420 Kulosaari • Brändö	3 735	3 751	3 833	4 112	3 888
602 Herttoniemen peruspiiri • Hertonäs distrikt	24 574	26 423	28 126	30 271	32 779
431 Länsi-Herttoniemi • Västra Hertonäs	8 491	8 016	8 626	8 806	9 719
432 Roihuvuori • Kasberget	8 041	7 570	7 714	8 650	7 740
433 Herttoniemen yritysalue • Hertonäs företagsområde	74	39	608	1 111	4 389
434 Herttoniemenranta • Hertonäs strand	5 767	8 598	8 930	9 414	8 811
440 Tammisalo • Tammelund	2 201	2 200	2 248	2 290	2 121

	2000	2010	2015	2020	2035*
603 Laajasalon peruspiiri • Degerö distrikt	16 583	16 473	16 992	21 461	32 913
80 Vartiosaari • Vårdö	20	24	24	9	6
491 Yliskylä • Uppby	10 942	10 814	11 376	13 326	16 431
492 Jollas	2 863	3 066	3 103	3 022	3 021
493 Tullisaari • Turholm	7	10	12	1 454	1 594
494 Kruunuvuorenranta • Kronbergsstranden (ent. Tahvonlahti • f.d. Stansvik)	322	378	367	1 836	10 235
495 Hevossalmi • Hästnässund	1 719	1 693	1 674	1 455	1 320
500 Villinki • Villinge	6	7	3	–	–
510 Santahamina • Sandhamn	658	465	431	358	306
532 Itäsaaret • Östra holmarna	46	16	2	1	1
7. Itäinen suurpiiri • Östra stordistriktet	90 355	103 227	107 957	112 869	127 869
%	16,4	17,7	17,4	17,2	17,1
701 Vartiokylän peruspiiri • Botby distrikt	20 235	21 363	22 098	21 832	22 025
451 Vartioharju • Botbyåsen	5 965	6 074	5 933	5 912	5 644
452 Puotila • Botby gård	3 971	4 851	5 166	4 973	4 547
453 Puotinharju • Botbyhöjden	3 608	3 622	4 223	4 297	3 776
455 Marjaniemi • Marudd	1 906	1 970	2 003	2 026	2 702
456 Roihupelto • Kasåkern (ent. Roihupellon teollisuusalue)	24	25	25	18	135
457 Itäkeskus • Östra centrum	4 761	4 821	4 748	4 606	5 221
702 Myllypuron peruspiiri • Kvarnbäckens distrikt	8 941	9 613	11 385	12 695	15 957
454 Myllypuro • Kvarnbäcken	8 941	9 613	11 385	12 695	15 957
703 Mellunkylän peruspiiri • Mellungsby distrikt	35 932	36 425	37 363	39 381	42 143
471 Kontula • Gårdsbacka	13 570	13 274	13 519	14 288	14 547
472 Vesala • Ärvings	7 673	7 331	7 516	7 243	6 897
473 Mellunmäki • Mellungsbacka	8 376	8 047	8 569	9 316	12 730
474 Kivikko • Stensböle	3 252	5 075	5 021	5 357	4 778
475 Kurkimäki • Tranbacka	3 061	2 698	2 738	3 177	3 191
704 Vuosaaren peruspiiri • Nordsjö distrikt	25 247	35 826	37 111	38 961	47 744
541 Keski-Vuosaari • Mellersta Nordsjö	10 393	13 569	13 595	14 078	16 183
542 Nordsjön kartano • Nordsjö gård	10	6	1	–	–
543 Uutela • Nybondas	11	6	6	8	3
544 Meri-Rastila • Havs-Rastböle	5 336	5 224	5 258	5 252	10 834
545 Kallahti • Kallvik	6 941	6 991	6 919	6 758	6 264
546 Aurinkolahti • Solvik	14	5 821	7 170	8 051	9 719
547 Rastila • Rastböle	2 530	4 209	4 162	4 814	4 741
548 Niinisaari • Bastö	12	–	–	–	–
549 Mustavuori • Svarta backen	–	–	–	–	–
8 Östersundomin suurpiiri - Östersundoms stordistrikt	.	2 113	2 063	1 830	1 713
%	.	0,4	0,3	0,3	0,2
801 Östersundomin peruspiiri • Östersundoms distrikt	.	2 113	2 063	1 830	1 713
550 Östersundom	.	548	529	451	422
560 Salmenkallio • Sundberg	.	–	33	29	28
570 Talosaari • Husö	.	–	62	57	54
580 Karhusaari • Björnsö	.	410	420	394	374
591 Landbo	.	857	840	737	674
592 Puroniitty • Bäckängen	.	195	179	162	161
Muut • Övriga	19 852	17 918	18 815	12 999	10 401
%	3,6	3,1	3,0	2,0	1,4
Kantakaupunki • Innerstaden	167 721	173 899	191 783	210 135	245 868
Esikaupungit • Ytterstaden	363 550	391 533	410 117	433 786	493 254

Helsingin aluejako muuttui 2013 alkaen. • Helsingfors områdesindelning förändrad fr.o.m. 2013.

Lähde: Henkikirjat vuosina 1970 ja 1980, Helsingin väestötietojärjestelmä 1990, Tilastokeskus 2000–2017, Helsingin kaupunki 2027.

Källa: Mantalslängderna åren 1970 och 1980, Helsingfors befolkningsdatasystem 1990, Statistikcentralen 2000–2017, Helsingfors stad 2027.

	Yhteensä • Totalt	Ikä • Ålder 0–6	7–15	16–64	65–74	75–
Koko kaupunki • Hela staden	656 920	44 722	54 887	443 005	63 660	50 646
1. Eteläinen suurpiiri • Södra stordistriktet	121 294	7 392	8 259	85 118	11 266	9 259
101 Vironniemen peruspiiri • Estnäs distrikt	12 915	716	923	8 670	1 496	1 110
010 Kruunuhaka • Kronohagen	7 221	359	500	5 049	748	565
020 Kluuvi • Gloet	699	40	30	511	77	41
080 Katajanokka • Skatudden	4 995	317	393	3 110	671	504
102 Ullanlinnan peruspiiri • Ulrikasborgs distrikt	24 859	1 332	1 732	17 627	2 303	1 865
030 Kaartinkaupunki • Gardesstaden	1 057	44	68	747	115	83
050 Punavuori • Rödborgen	9 306	438	536	6 941	785	606
060 Eira	1 104	67	125	721	96	95
070 Ullanlinna • Ulrikasborg	10 998	629	790	7 616	1 049	914
090 Kaivopuisto • Brunnsparken	444	19	39	251	70	65
204 Hernesaari • Ärtholmen (ent. Munkkisaari -•. Munkholmen)	1 232	74	42	909	136	71
520 Suomenlinna • Sveaborg	718	61	132	442	52	31
103 Kampinmalmien peruspiiri • Kampmalmens distrikt	43 220	2 658	2 717	31 564	3 586	2 695
040 Kamppi • Kampen	12 405	531	595	9 324	1 079	876
130 Etu-Töölö • Främre Tölö	14 960	725	908	10 585	1 427	1 315
201 Ruoholahti • Gräsviken	2 934	196	278	2 061	265	134
203 Jätkäsaari • Busholmen	12 896	1 206	936	9 573	811	370
104 Taka-Töölön peruspiiri • Bortre Tölö distrikt	15 478	829	831	10 992	1 390	1 436
140 Taka-Töölö • Bortre Tölö	15 478	829	831	10 992	1 390	1 436
105 Lauttasaaren peruspiiri • Drumsö distrikt	24 822	1 857	2 056	16 265	2 491	2 153
311 Kotkavuori • Örnberget	8 454	595	597	5 759	740	763
312 Vattuniemi • Hallonnäs	8 817	697	731	5 486	1 060	843
313 Myllykallio • Kvarnberget	7 551	565	728	5 020	691	547
2. Läntinen suurpiiri • Västra stordistriktet	111 929	7 431	8 949	75 066	11 111	9 372
201 Reijolan peruspiiri • Grejus distrikt	17 101	975	1 370	11 745	1 476	1 535
150 Meilahti • Mejlans	5 142	271	320	3 794	415	342
161 Vanha Ruskeasuo • Gamla Brunakärr	2 908	150	207	2 038	186	327
162 Pikku Huopalahti • Lillhoplax	7 023	457	765	4 499	685	617
180 Laakso • Dal	2 028	97	78	1 414	190	249
202 Munkkiniemen peruspiiri • Munksnäs distrikt	18 652	1 170	1 723	11 739	1 886	2 134
301 Vanha Munkkiniemi • Gamla Munksnäs	9 274	602	803	5 554	1 011	1 304
302 Kuusisaari • Granö	568	33	89	342	65	39
303 Lehtisaari • Lövä	1 215	79	113	749	122	152
304 Munkkivuori • Munkshöjden	5 048	294	490	3 269	507	488
305 Niemenmäki • Näshöjden	1 465	87	119	1 054	98	107
306 Talinranta • Talistranden	1 082	75	109	771	83	44
203 Haagan peruspiiri • Haga distrikt	27 714	1 689	1 711	19 149	2 620	2 545
291 Etelä-Haaga • Södra Haga	12 555	713	806	9 072	963	1 001
292 Kivihaka • Stenhagen	899	47	38	641	104	69
293 Pohjois-Haaga • Norra Haga	9 616	594	584	6 553	941	944
294 Lassila • Lassas	4 644	335	283	2 883	612	531
204 Pitäjänmäen peruspiiri - Sockenbacka distrikt	18 240	1 273	1 546	12 222	1 870	1 329
320 Konala - Kånala	6 352	443	553	4 234	699	423
461 Pajamäki - Smedjebacka	1 884	128	112	1 302	186	156
462 Tali	991	86	99	684	85	37
463 Reimarla - Reimars	4 989	362	467	3 239	461	460
464 Marttila - Martas	315	23	29	179	53	31
465 Pitäjänmäen yritysalue - Sockenbacka företagsområde	3 709	231	286	2 584	386	222
205 Kaarelan peruspiiri • Kärböle distrikt	30 222	2 324	2 599	20 211	3 259	1 829
331 Kannelmäki • Gamlas	112 774	855	937	8 370	1 490	1 122
332 Maununneva • Magnuskärr	2 666	190	345	1 640	318	173
333 Malminkartano • Malmgård	8 701	644	777	6 099	844	337

	Yhteensä • Totalt	Ikä • Ålder				
		0–6	7–15	16–64	65–74	75–
334 Hakuninmaa • Håkansäker	2 743	214	309	1 688	390	142
335 Kuninkaantammi • Kungseken	2 867	368	196	2 057	199	47
336 Honkasuo • Hongasmossa	471	53	35	357	18	8
3. Keskinen suurpiiri • Mellersta stordistriktet	96 548	5 252	4 889	72 653	8 074	5 680
301 Kallion peruspiiri • Berghälls distrikt	32 420	1 408	1 015	25 634	2 605	1 758
101 Vilhonvuori • Vilhelmsberg	7 177	251	191	5 535	663	537
102 Kalasatama • Fiskehamnen	4 632	376	279	3 464	357	156
103 Sompasaari • Sumparn	1 846	227	174	1 354	72	19
111 Siltasaari • Broholmen	2 399	97	72	1 813	250	167
112 Linjat • Linjerna	9 562	318	221	7 544	850	629
113 Torkkelinmäki • Torkelsbacken	6 804	139	78	5 924	413	250
302 Alppiharjun peruspiiri • Åshöjdens distrikt	11 940	339	221	9 881	859	640
121 Harju • Ås	7 462	177	107	6 260	494	424
122 Alppila • Alphyddan	4 478	162	114	3 621	365	216
303 Vallilan peruspiiri • Vallgårds distrikt	16 851	1 044	881	12 926	1 214	786
211 Hermanninmäki • Hermanstadsbacken	5 972	366	432	4 292	514	368
213 Kyläsaari • Byholmen	417	0	0	416	1	0
220 Vallila • Vallgård	10 462	678	449	8 218	699	418
304 Pasilan peruspiiri • Böle distrikt	10 298	632	517	7 281	1 098	770
171 Länsi-Pasila • Västra Böle	5 635	372	272	3 867	686	438
172 Pohjois-Pasila • Norra Böle	110	5	7	96	2	0
173 Itä-Pasila • Östra Böle	3 904	232	221	2 745	380	326
174 Keski-Pasila • Mellersta Böle	649	23	17	573	30	6
305 Vanhakaupungin peruspiiri • Gammelstadens distrikt	25 039	1 829	2 255	16 931	2 298	1 726
230 Toukola • Majstad	1 452	79	116	983	156	118
232 Arabianranta • Arabiastranden	7 298	619	781	4 949	619	330
240 Kumpula • Gumtåkt	4 305	241	309	3 283	328	144
250 Käpylä • Kottby	7 787	567	670	5 004	753	793
260 Koskela • Forsby	3 389	250	275	2 143	396	325
270 Vanhakaupunki • Gammelstaden	808	73	104	569	46	16
4. Pohjoinen suurpiiri • Norra stordistriktet	43 288	3 298	4 956	26 299	4 774	3 961
401 Maunulan peruspiiri • Månsas distrikt	9 244	624	825	5 751	1 095	949
281 Pirkkola • Britas	481	17	65	258	90	51
282 Maunula • Månsas	7 655	535	643	4 760	895	822
283 Metsälä • Krämertskog	1 108	72	117	733	110	76
402 Länsi-Pakilan peruspiiri • Västra Baggböle distrikt	7 001	515	902	3 986	818	780
341 Länsi-Pakila • Västra Baggböle	7 001	515	902	3 986	818	780
403 Tuomarinkylän peruspiiri • Domarby distrikt	8 730	748	1 279	5 090	1 036	577
351 Paloheinä • Svedängen	5 900	488	844	3 408	722	438
352 Torpparinmäki • Torparbacken	2 822	260	435	1 675	313	139
404 Oulunkylän peruspiiri • Äggelby distrikt	14 666	1 121	1 456	9 250	1 490	1 349
284 Patola • Dammen	10 585	753	989	6 688	1 144	1 011
285 Veräjämäki • Grindbacka	2 782	236	303	1 688	265	290
2 87 Veräjälakso • Grinddal	1 299	132	164	874	81	48
405 Itä-Pakilan peruspiiri • Östra Baggböle distrikt	3 647	290	494	2 222	335	306
342 Itä-Pakila • Östra Baggböle	3 354	250	434	2 038	327	305
353 Tuomarinkartano • Domargård	293	40	60	184	8	1
5. Koillinen suurpiiri • Nordöstra stordistriktet	100 305	8 046	10 476	64 474	10 222	7 087
501 Latokartanon peruspiiri • Ladugårdens distrikt	24 813	2 082	2 663	16 451	2 092	1 525
361 Viikinkanta • Vikstranden	1 303	123	107	844	157	72
362 Latokartano • Ladugården	9 609	948	1 347	6 321	592	401
363 Viikin tiedepuisto • Viks forskarpark	1 191	51	32	1 074	18	16
364 Viikinkmäki • Viksbacka	2 900	293	349	1 943	220	95
383 Pihlajamäki • Rönnsbacka	7 386	504	618	4 839	786	639
386 Pihlajasto • Rönninge	2 424	163	210	1 430	319	302
502 Pukinmäen peruspiiri • Bocksbacka distrikt	8 786	676	649	5 638	1 061	762
370 Pukinmäki • Bocksbacka	8 786	676	649	5 638	1 061	762
503 Malmin peruspiiri • Malms distrikt	29 211	2 211	2 935	18 709	3 198	2 158
381 Ylä-Malmi • Övre Malm	6 431	435	560	4 248	664	524
382 Ala-Malmi • Nedre Malm	6 445	518	611	4 195	617	504
385 Malmin lentokenttä • Malms flygfält	2 213	180	253	1 439	218	123

	Yhteensä ● Totalt	Ikä ● Ålder	0–6	7–15	16–64	65–74	75–
391 Tapaninvainio ● Staffansslätten	8 001	610	801	4 772	1 106	712	
392 Tapanila ● Mosabacka	6 114	467	710	4 049	593	295	
504 Suutarilan peruspiiri ● Skomakarböle distrikt	11 459	935	1 280	7 059	1 338	847	
401 Siltamäki ●- Brobacka	8 090	644	891	4 954	950	651	
403 Töyrynummi ● Lidamalmen	3 369	291	389	2 105	388	196	
505 Puistolan peruspiiri ● Parkstads distrikt	20 419	1 723	2 426	12 954	2 039	1 277	
402 Tapulikaupunki ● Stapelstaden	8 940	752	964	5 726	919	579	
411 Puistola ● Parkstad	6 612	524	837	3 980	763	508	
412 Heikinlaakso ● Henriksdal	2 986	233	414	1 922	263	154	
415 Alppikylä ●- Alpbyn	1 870	214	211	1 316	93	36	
506 Jakomäen peruspiiri - Jakobacka distrikt	5 617	419	523	3 663	494	518	
414 Jakomäki - Jakobacka	5 617	419	523	3 663	494	518	
6. Kaakkoinen suurpiiri ● Sydöstra stordistriktet	55 858	4 317	5 218	36 397	5 620	4 306	
601 Kulosaaren peruspiiri ● Brändö distrikt	4 126	313	459	2 556	389	409	
420 Kulosaari ● Brändö	4 112	313	457	2 545	388	409	
602 Herttoniemen peruspiiri ●-Hertonäs distrikt	30 271	2 266	2 536	20 391	2 880	2 198	
431 Länsi-Herttoniemi ● Västra Hertonäs	8 806	590	617	6 160	792	647	
432 Roihuvuori ● Kasberget	8 650	653	750	5 786	808	653	
433 Herttoniemen yritysalue ● Hertonäs företagsområde	1 111	101	48	755	118	89	
434 Herttonimenranta ● Hertonäs strand	9 414	730	850	6 422	892	520	
440 Tammisalo ● Tammelund	2 290	192	271	1 268	270	289	
603 Laajasalon peruspiiri ● Degerö distrikt	21 461	1 738	2 223	13 450	2 351	1 699	
491 Yliskylä ● Uppby	13 326	1 013	1 283	8 055	1 592	1 383	
492 Jollas	3 022	243	444	1 864	318	153	
493 Tullisaari ● Turholm	1 454	144	76	1 070	128	36	
494 Kruunuvuorenranta ●							
Kronbergsstranden (ent. Tahvonlahti - f.d. Stansvik)	1 836	210	162	1 258	162	44	
495 Hevossalmi ● Hästnässund	1 455	95	201	934	144	81	
510 Santahamina ● Sandhamn	358	33	57	264	4	0	
7. Itäinen suurpiiri ● Östra stordistriktet	112 869	8 473	11 015	71 439	11 779	10 163	
701 Vartiokylän peruspiiri ● Botby distrikt	21 832	1 538	2 024	13 824	2 342	2 104	
451 Vartioharju ● Botbyåsen	5 912	385	682	3 709	636	500	
452 Puotila ● Botby gård	4 973	330	378	3 232	482	551	
453 Puotinharju ● Botbyhöjden	4 297	300	320	2 778	474	425	
455 Marjaniemi ● Marudd	2 026	109	210	1 248	240	219	
457 Itäkeskus ● Östra centrum	4 606	414	433	2 840	510	409	
702 Myllypuron peruspiiri ● Kvarnbäckens distrikt	12 695	1 066	1 292	7 911	1 238	1 188	
454 Myllypuro ● Kvarnbäcken	12 695	1 066	1 292	7 911	1 238	1 188	
703 Mellunkylän peruspiiri ● Mellungsby distrikt	39 381	2 949	3 753	25 158	4 047	3 474	
471 Kontula ● Gårdsbacka	14 288	1 098	1 307	8 735	1 405	1 743	
472 Vesala ● Ärvings	7 243	514	797	4 754	741	437	
473 Mellunmäki ● Mellungsbacka	9 316	625	712	5 933	1 168	878	
474 Kivikko ● Stensböle	5 357	445	644	3 638	429	201	
475 Kurkimäki ● Tranbacka	3 177	267	293	2 098	304	215	
704 Vuosaaren peruspiiri ● Nordsjö distrikt	38 961	2 920	3 946	24 546	4 152	3 397	
541 Keski-Vuosaari ● Mellersta Nordsjö	14 078	968	1 284	8 623	1 616	1 587	
544 Meri-Rastila ● Havs-Rastböle	5 252	457	524	3 620	442	209	
545 Kallahti ● Kallvik	6 758	590	898	4 152	649	469	
546 Aurinkolahti ● Solvik	8 051	599	706	5 003	963	780	
547 Rastila ● Rastböle	4 814	306	533	3 144	480	351	
8. Östersundomin suurpiiri ● Östersundoms stordistrikt	1 830	87	253	1 250	149	91	
801 Östersundomin peruspiiri ● Östersundoms distrikt	1 830	87	253	1 250	149	91	
550 Östersundom	451	18	47	279	57	50	
580 Karhusaari ● Björnsö	394	25	62	268	30	9	
591 Landbo	737	34	111	560	20	12	
592 Puroniitty ● Bäckängen	162	5	24	100	22	11	
Muut ● Övriga	12 999	426	872	10 309	665	727	
Kantakaupunki ● Innerstaden	210 135	11 762	12 464	153 262	18 326	14 321	
Esikaupungit ● Ytterstaden	433 786	32 534	41 551	279 434	44 669	35 598	

Alueet, joiden väestömäärä on pienempi kuin 100 on poistettu tietosuojan vuoksi. • Områden med en befolkning under än 100 har tagits bort på grund av dataskyddet. Helsingin aluejako muuttui 2013 alkaen. • Helsingfors områdesindelning förändrad fr.o.m. 2013.

Lähde: Tilastokeskus.

Källa: Statistiskcentralen.

	Koko väestö ● Hela befolkningen Yhteensä ● Totalt		Suomenkieliset ¹ Finskspråkiga ¹ Yhteensä ● Totalt		Ruotsinkieliset Svenskspråkiga Yhteensä ● Totalt		Vieraskieliset Övrigt språk Yhteensä ● Totalt	
		%		%		%		%
1.1.								
1950	369 380	100	294 311	79,7	71 029	19,2	4 027	1,1
1960	452 777	100	384 206	84,9	65 338	14,4	1 536	0,3
1970	510 352	100	453 569	88,9	54 088	10,6	2 577	0,5
1975	496 192	100	444 197	89,5	47 989	9,7	4 006	0,8
1980	483 675	100	434 530	89,8	46 018	9,5	3 127	0,7
1985	484 263	100	438 140	90,5	42 044	8,7	4 079	0,8
1990	490 629	100	445 692	90,8	38 544	7,9	6 393	1,3
31.12.								
1995	525 031	100	466 857	88,9	36 515	7,0	21 659	4,1
2000	555 474	100	488 553	88,0	36 128	6,5	30 793	5,5
2005	560 905	100	483 552	86,2	34 774	6,2	42 579	7,6
2010	588 549	100	489 670	83,2	35 459	6,0	63 420	10,8
2015	628 208	100	504 072	80,2	36 004	5,7	88 132	14,0
2016	635 181	100	505 770	79,6	36 197	5,7	93 214	14,7
2017	643 272	100	508 642	79,1	36 361	5,7	98 269	15,3
2018	648 042	100	509 684	78,6	36 533	5,6	101 825	15,7
2019	653 835	100	511 111	78,2	36 665	5,6	106 059	16,2
2020	656 920	100	510 912	77,8	36 754	5,6	109 254	16,6

¹ Ml. saamenkieliset 1.1.1981 lähtien. ● Inkl. samiskspråkiga fr.o.m. 1.1.1981.

Huom. Vuosina 1950, 1960 ja 1970 koko väestöön sisältyy äidinkieleltään tuntemattomat. ● Anm. Åren 1950, 1960 och 1970 omfattar hela befolkningen också dem vars modersmål är okänt.

Lähde: –1980 Helsingin kaupunki, 1981–Tilastokeskus.

Källa: –1980 Helsingfors stad, 1981–Statistikcentralen.

Väestö äidinkielen mukaan 1879–2020

Befolkning enligt modersmål

Population by language

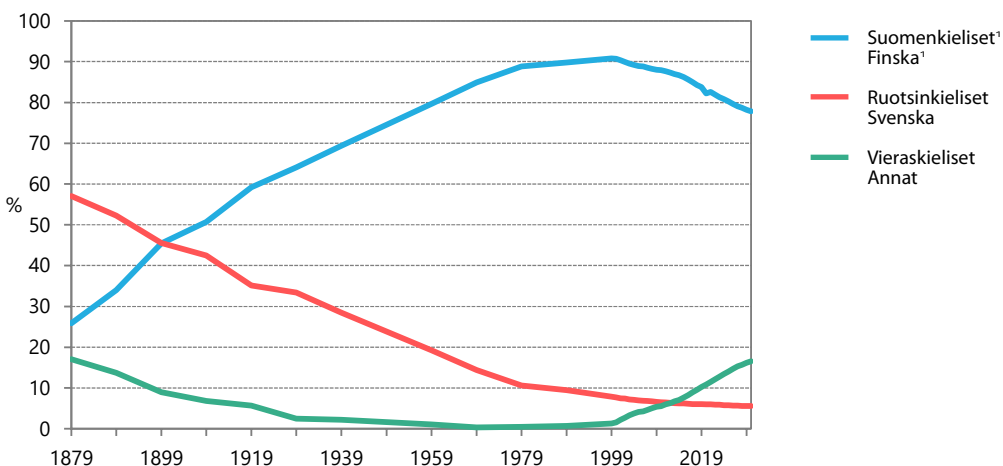

¹ Ml. saamenkieliset 1.1.1981 lähtien. ● Inkl. samiskspråkiga fr.o.m. 1.1.1981.

Lähde: –1980 Helsingin kaupunki, 1981–Tilastokeskus.

Källa: –1980 Helsingfors stad, 1981–Statistikcentralen.

2.6

Väestö äidinkielen ja iän mukaan 31.12.2020

Befolkning enligt modersmål och ålder

Population by language and age

Äidinkieli • Modersmål	Yhteensä • Totalt	Ikä • Ålder 0–6	7–15	16–17	18–29	30–44	45–64	65–74	75–84	85–
Yhteensä • Totalt	656 920	44 722	54 887	11 211	115 297	163 810	152 687	63 660	36 523	14 123
suomi • finska	510 849	31 663	40 198	8 336	86 982	119 526	123 302	56 096	32 303	12 443
ruotsi • svenska	36 754	3 160	3 563	640	7 223	7 139	6 759	3 810	3 069	1 391
venäjä • ryska	19 032	1 119	1 685	405	3 112	5 676	5 060	1 430	425	120
somali	11 982	2 163	2 220	490	3 138	2 389	1 368	152	48	14
eesti, viro v estniska	10 289	483	853	168	1 305	3 053	3 705	563	132	27
arabia • arabiska	8 376	949	1 333	229	1 502	2 667	1 483	158	51	–
englanti • engelska	7 424	628	494	85	1 385	2 916	1 552	252	90	22
kiina • kinesiska	3 992	277	263	37	754	1 751	782	106	16	6
kurdi	3 670	476	531	92	676	1 235	583	57	17	–
persia, farsi • persiska	3 287	406	353	66	827	1 040	479	76	34	6
espanja • spaniska	3 168	149	126	35	544	1 583	626	72	25	8
vietnam	2 613	134	165	33	1 176	680	358	46	14	7
nepali	2 039	240	162	39	617	839	141	–	–	–
turkki • turkiska	1 990	164	165	28	317	703	522	52	28	11
ranska • franska	1 945	150	151	31	381	765	386	59	19	–
saksa • tyska	1 867	107	115	18	314	789	349	91	68	16
bengali	1 755	230	187	42	395	631	264	5	–	–
albania	1 640	222	211	40	379	487	273	22	5	–
thai	1 395	43	89	32	231	518	463	16	–	–
tagalog, pilipino	1 369	69	95	34	220	660	262	21	7	–
italia • italienska	1 211	61	46	–	251	556	240	28	19	6
portugali • portugisiska	1 150	81	79	10	208	570	189	10	–	–
urdu	999	142	97	20	194	400	130	13	–	–
hindi	843	77	84	5	117	425	117	16	–	–
muu ja tuntematon • övrigt och okänt	17 281 %	1 529	1 622	292	3 049	6 812	3 294	508	142	29
Yhteensä • Totalt	100	6,8	8,4	1,7	17,6	24,9	23,2	9,7	5,6	2,1
suomi • finska	100	6,2	7,9	1,6	17,0	23,4	24,1	11,0	6,3	2,4
ruotsi • svenska	100	8,6	9,7	1,7	19,7	19,4	18,4	10,4	8,4	3,8
venäjä • ryska	100	5,9	8,9	2,1	16,4	29,8	26,6	7,5	2,2	0,6
somali	100	18,1	18,5	4,1	26,2	19,9	11,4	1,3	0,4	0,1
eesti, viro v estniska	100	4,7	8,3	1,6	12,7	29,7	36,0	5,5	1,3	0,3
arabia • arabiska	100	11,3	15,9	2,7	17,9	31,8	17,7	1,9	0,6	–
englanti • engelska	100	8,5	6,7	1,1	18,7	39,3	20,9	3,4	1,2	0,3
kiina • kinesiska	100	6,9	6,6	0,9	18,9	43,9	19,6	2,7	0,4	0,2
kurdi	100	13,0	14,5	2,5	18,4	33,7	15,9	1,6	0,5	–
persia, farsi • persiska	100	12,4	10,7	2,0	25,2	31,6	14,6	2,3	1,0	0,2
espanja • spaniska	100	4,7	4,0	1,1	17,2	50,0	19,8	2,3	0,8	0,3
vietnam	100	5,1	6,3	1,3	45,0	26,0	13,7	1,8	0,5	0,3
nepali	100	11,8	7,9	1,9	30,3	41,1	6,9	–	–	–
turkki • turkiska	100	8,2	8,3	1,4	15,9	35,3	26,2	2,6	1,4	0,6
ranska • franska	100	7,7	7,8	1,6	19,6	39,3	19,8	3,0	1,0	–
saksa • tyska	100	5,7	6,2	1,0	16,8	42,3	18,7	4,9	3,6	0,9
bengali	100	13,1	10,7	2,4	22,5	36,0	15,0	0,3	–	–
albania	100	13,5	12,9	2,4	23,1	29,7	16,6	1,3	0,3	–
thai	100	3,1	6,4	2,3	16,6	37,1	33,2	1,1	–	–
tagalog, pilipino	100	5,0	6,9	2,5	16,1	48,2	19,1	1,5	0,5	–
italia • italienska	100	5,0	3,8	–	20,7	45,9	19,8	2,3	1,6	0,5
portugali • portugisiska	100	7,0	6,9	0,9	18,1	49,6	16,4	0,9	–	–
urdu	100	14,2	9,7	2,0	19,4	40,0	13,0	1,3	–	–
hindi	100	9,1	10,0	1	13,9	50,4	13,9	1,9	–	–
muu ja tuntematon • övrigt och okänt	100	8,8	9,4	1,7	17,6	39,4	19,1	2,9	0,8	0,2

Huom. – = Tapauksia on vähemmän kuin 5. • Anm. Antalet fall är mindre än 5.

Lähde: Tilastokeskus.

Källa: Statistiskcentralen.

	2005	2010	2015	2019	2020
Koko väestö • Hela befolkningen	560 905	588 549	628 208	653 835	656 920
Kansalaisuus • Medborgarskap					
Suomi • Finland	530 135	544 088	570 601	590 185	591 983
Muu • Övrigt	30 770	44 461	57 607	63 650	64 937
%:a koko väestöstä • % av hela befolkningen	5,5	7,6	9,2	9,7	9,9
Eurooppa • Europa	17 541	24 651	31 902	31 211	31 353
EU-maat • EU-länder	10 407	16 731	23 680	23 067	21 592
Viro • Estland	4 867	8 481	12 834	11 276	10 852
Ruotsi • Sverige	1 219	1 278	1 260	1 204	1 184
2000-luvulla liittyneet maat (pl. Viro)					
• Länder som anslutit sig på 2000-talet (exl. Estland)	562	1 691	2 540	3 023	3 180
Muu Pohj.- ja Länsi-Eurooppa					
• Övriga Nord- och Västra-Europa	291	349	387	408	1 970
Muu Eurooppa • Övriga Europa	6 843	7 571	7 835	7 736	7 791
Venäjä • Ryssland	5 240	6 008	6 252	5 794	5 780
Afrikka • Afrika	4 612	6 294	7 142	7 400	7 527
Pohjois-Amerikka • Nordamerika	949	1 129	1 388	1 717	1 725
Latinalainen Amerikka ja Karibia					
• Latinamerika och Karibien	601	979	1 233	1 471	1 533
Kaakkois- ja Itä-Aasia • Sydöst- och Östasien	2 571	4 333	6 198	7 850	8 221
Etelä-, Länsi- ja Keski-Aasia					
• Södra, Väst- och Central-Asien	3 866	6 333	8 870	13 019	13 561
Australia ja Oseania • Australien och Oceanien	188	234	282	339	341
Valtioton ja tuntematon					
• Utan medborgarskap och okänt	442	508	592	643	676

Lähde: Tilastokeskus.

Källa: Statistikcentralen.

Ennustettu väkiluvun muutos osa-alueittain 2020–2036

Prognosticerad folkmängdsförändring delområdesvis

Projected population change in Helsinki's sub-districts

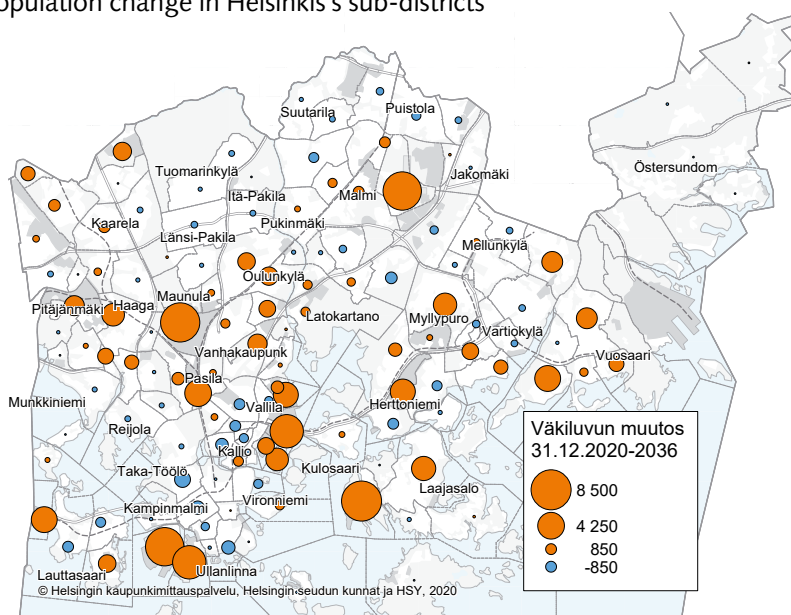

2.8

Väestö syntyperän mukaan 31.12.2019–2020

Befolkning efter härkomst
Population by origin

	Yhteensä • Totalt		Ensimmäinen sukupolvi ¹ • Första generationen ¹		Toinen sukupolvi ² • Andra generationen	
	2019	2020	2019	2020	2019	2020
Koko väestö • Hela befolkningen	653 835	656 920	-	-	-	-
Syntyperä • Härkomst						
Suomi • Finland	546 164	545 990	-	-	-	-
Ulkomaa • Utomlands	107 671	110 930	87 553	89 767	20 118	21 163
%a koko väestöstä • % av hela befolkningen	16,5	16,9	13,4	13,7	3,1	3,2
Eurooppa • Europa	46 942	47 398	40 366	40 638	6 576	6 760
EU-maat • EU-länder	23 987	22 543	21 439	19 952	2 548	2 591
Viro • Estland	12 093	11 760	10 537	10 199	1 556	1 561
Ruotsi • Sverige	953	983	699	715	254	268
2000-luvulla liittyneet maat (pl. Viro)						
• Länder som anslutit sig på 2000-talet (exl. Estland)	3 796	3 928	3 368	3 465	428	463
Muu Pohj.- ja Länsi-Eurooppa • Övriga Nord- och Västra-Europa	350	1 885	329	1 826	21	59
Muu Eurooppa • Övriga Europa	22 605	22 970	18 598	18 860	4 007	4 110
Venäjä • Ryssland	1 373	1 517	1 196	1 314	177	203
Entinen Neuvostoliitto • Det forna Sovietunionen	18 287	18 401	15 218	15 262	3 069	3 139
Afrikka • Afrika	21 386	22 201	13 997	14 365	7 389	7 836
Pohjois-Amerikka • Nordamerika	1 792	1 829	1 688	1 718	104	111
Latinalainen Amerikka ja Karibia • Latinamerika och Karibien	2 553	2 689	2 414	2 534	139	155
Kaakkois- ja Itä-Aasia • Sydöst- och Östasien	10 775	11 229	9 337	9 717	1 438	1 512
Etelä-, Länsi- ja Keski-Aasia • Södra-, Väst- och Central-Asien	22 600	23 672	18 285	19 038	4 315	4 634
Australia ja Oseania • Australien och Oceanien	374	386	365	374	9	12
Valtioton ja tuntematon • Utan härkomst och okänt	1 249	1 526	1 101	1 383	148	143

¹ Ulkomaille syntyneet ulkomaalaistaustaiset - Utomlands födda personer med utländsk bakgrund

² Suomessa syntyneet ulkomaalaistaustaiset - I Finland födda personer med utländsk bakgrund

Lähde: Tilastokeskus.

Källa: Statistikcentralen.

2.9

Suomen kansalaisuuden saaneet äidinkielen mukaan 2010–2020

Personer som fått finländsk medborgarskap enligt modersmål

Persons having received a Finnish citizenship, by mother tongue

	2010	2015	2016	2017	2018	2019	2020
Yhteensä • Totalt	884	1 931	2 322	3 057	2 226	2 293	1 810
Äidinkieli • Modersmål							
suomi • finska	33	49	66	63	55	60	54
ruotsi • svenska	6	6	16	27	19	22	21
venäjä • ryska	316	419	415	639	445	489	335
somali	67	364	481	431	438	289	250
arabia • arabiska	52	122	156	251	193	258	213
englanti • engelska	22	68	93	159	89	133	107
eesti, viro • estniska	35	60	87	94	76	118	75
persia, farsi • persiska	7	47	34	76	53	52	60
kurdi	42	126	107	137	71	69	59
vietnam	17	37	48	65	40	45	54
nepali	31	74	65	131	70	98	49
turkki • turkiska	20	22	48	52	37	64	35
espanja • spaniska	24	23	27	31	27	33	30
tagalog	8	18	23	27	26	27	30
albania	23	25	49	48	50	50	24
ranska • franska	1	28	9	25	18	10	22
muut kielet • övriga språk	180	443	598	801	519	476	392

Lähde: Tilastokeskus.

Källa: Statistikcentralen.

2.10

Suomen kansalaisuuden saaneet aikaisemman kansalaisuuden mukaan 2000–2020

Personer som fått finländskt medborgarskap enligt tidigare medborgarskap
Population by former citizenship

	2000	2005	2010	2015	2018	2019	2020
Kansalaisuus • Medborgarskap							
Yhteensä • Totalt	839	1 464	884	1 931	2 226	2 293	1 810
Eurooppa • Europa	274	753	470	638	753	889	657
EU-maat • EU-länder	134	164	85	191	313	409	241
Viro • Estland	100	89	53	92	142	179	114
Ruotsi • Sverige	8	17	4	12	33	33	29
2000-luvulla liittyneet maat (pl. Viro)							
• Länder som anslutit sig på 2000-talet (exl. Estland)	31	48	19	46	54	60	41
Muu Pohj.- ja Länsi-Eurooppa							
• Övriga Nord- och Västra-Europa	1	6	3	0	4	5	49
Muu Eurooppa • Övriga Europa	139	583	382	447	436	475	367
Venäjä • Ryssland	119	429	304	371	368	411	296
Afrikka • Afrika	249	291	139	632	712	495	420
Pohjois-Amerikka • Nordamerika	4	37	11	18	16	26	33
Latinalainen Amerikka ja Karibia							
• Latinamerika och Karibien	23	23	18	43	48	54	50
Kaakkois- ja Itä-Aasia • Sydöst- och Östasien	69	67	61	89	127	171	126
Etelä-, Länsi- ja Keski-Aasia							
• Södra-, Väst- och Central-Asien	126	248	174	470	506	611	478
Australia ja Oseania • Australien och Oceanien	0	7	5	3	1	6	3
Valtioton ja tuntematon							
• Utan medborgarskap och okänt	94	38	6	38	63	41	43

Lähde: Tilastokeskus.

Källa: Statistikcentralen.

2.11

Väestö uskonnollisen yhdyskunnan mukaan 31.12.2000–2020

Befolkning enligt religionssamfund
Population by religious affiliation

	2000	2005	2010	2015	2020
Yhteensä • Totalt	555 474	560 905	588 549	628 208	656 920
Ev. lut. kirkko • Evangelisk-lutherska kyrkan	402 454	388 276	365 523	351 029	330 660
Muut luterilaiset • Övriga lutheraner	681	631	98	121	97
Ortodoksinen kirkkokunta • Den ortodoxa kyrkan	8 545	9 069	9 350	9 415	8 938
Muut ortodoksit • Övriga ortodoxa	658	974	1 242	1 702	1 944
Jehovan todistajat • Jehovas vittnen	1 512	1 590	1 667	1 662	1 485
Suomen vapaakirkot • Frikyrkorna i Finland	906	856	904	984	1 004
Katolinen kirkko Suomessa • Katolska kyrkan i Finland	2 605	2 921	3 398	3 943	4 133
Adventtikirkot • Adventistkyrkorna	271	253	240	215	201
Myöh. aik. pyh. Jeos. krist. Kirkko - Jesu Kristi kyrka					
av sista dagars heliga	401	416	417	483	430
Baptistiyhdyskunnat • Baptistförsamlingarna	113	110	96	90	75
Metodistikirkot • Metodistkyrkorna	234	203	191	183	186
Juutalaisseurakunnat • De judiska församlingarna	678	661	633	607	601
Islamilaisseurakunnat* • De islamiska församlingarna	544	2 059	3 872	5 152	8 169
Muut uskontokunnat • Övriga religiösa samfund	163	466	992	1 512	2 201
Uskontokuntiin kuulumattomat • Personer som inte hör till religiöst samfund	135 709	152 420	199 926	251 110	296 796

* Vain rekisteröidyt islamilaisseurakunnat käännös

Lähde: Tilastokeskus.

Källa: Statistikcentralen.

2.12

Väestö syntymäpaikan ja iän mukaan 31.12.2020

Befolkning enligt födelseort och ålder

Population by birthplace and age

Syntymäpaikka/maakunta Födelseort/landskap	Yhteensä • Totalt Luku • Antal		Ikä • Ålder %		0-6	7-17	18-29	30-44	45-64	65-74	75-
Yhteensä • Totalt	656 920	100,0	44 722	66 098	115 297	163 810	152 687	63 660	50 646		
Helsinki • Helsingfors	262 441	40,0	39 154	48 805	42 917	42 988	52 037	22 549	13 991		
• Övriga huvudstadregionen ¹	45 842	7,0	1 545	4 142	13 279	16 390	8 957	775	754		
Espoo • Esbo	23 264	3,5	649	1 846	7 103	8 300	4 807	397	162		
Vantaa • Vanda	21 692	3,3	885	2 259	5 866	7 794	3 943	374	571		
Muu Helsingin seutu ²											
• Övriga Helsingforsregionen ²	20 574	3,1	273	1 281	6 040	7 163	3 933	951	933		
Muu Uusimaa • Övriga Nyland	12 461	1,9	118	475	2 909	3 270	2 683	1 420	1 586		
Varsinais-Suomi • Egentliga Finland	17 785	2,7	183	569	3 466	5 079	4 494	2 051	1 943		
Satakunta • Satakunda	10 373	1,6	29	126	1 449	2 812	3 110	1 561	1 286		
Kanta-Häme • Tavastland	10 118	1,5	89	217	1 723	2 391	2 664	1 562	1 472		
Pirkanmaa • Birkaland	20 651	3,1	225	546	3 467	5 196	5 690	2 946	2 581		
Päijät-Häme • Päijänne-Tavastland	13 645	2,1	97	248	2 359	3 798	3 896	1 844	1 403		
Kymenlaakso • Kymmenedalen	13 520	2,1	119	269	2 140	3 441	4 148	1 968	1 435		
Etelä-Karjala • Södra Karelen	10 673	1,6	62	199	1 527	2 592	3 085	1 626	1 582		
Etelä-Savo • Södra Savolax	12 993	2,0	40	138	1 432	2 808	3 853	2 708	2 014		
Pohjois-Savo • Norra Savolax	18 325	2,8	76	208	2 201	4 364	5 112	3 480	2 884		
Pohjois-Karjala • Norra Karelen	15 334	2,3	101	189	1 549	3 001	4 354	3 447	2 693		
Keski-Suomi • Mellersta Finland	15 187	2,3	99	233	2 182	3 870	4 295	2 648	1 860		
Etelä-Pohjanmaa • Södra Österbotten	10 840	1,7	27	76	1 343	2 585	3 075	1 984	1 750		
Pohjanmaa • Österbotten	6 301	1,0	105	170	1 256	1 821	1 587	689	673		
Keski-Pohjanmaa • Mellersta Österbotten	3 397	0,5	15	54	570	982	959	443	374		
Pohjois-Pohjanmaa • Norra Österbotten	17 646	2,7	124	332	2 934	5 075	4 904	2 349	1 928		
Kainuu • Kajanaland	5 785	0,9	27	109	632	1 476	1 987	964	590		
Lappi • Lappland	10 649	1,6	60	156	1 420	2 991	3 653	1 503	866		
Ahvenanmaa • Åland	275	0,0	3	14	110	54	41	21	32		
Luovutettu alue • Avrätt område	4 002	0,6	-	-	-	-	-	-	4 002		
Ulkomaat • Okänd	98 103	14,9	2 151	7 542	18 392	39 663	24 170	4 171	2 014		
		%									
Yhteensä • Totalt	100		6,8	10,1	17,6	24,9	23,2	9,7	7,7		
Helsinki • Helsingfors	100		14,9	18,6	16,4	16,4	19,8	8,6	5,3		
Muu pääkaupunkiseutu ¹											
• Övriga Huvudstadregionen ¹	100		3,4	9,0	29,0	35,8	19,5	1,7	1,6		
Espoo • Esbo	100		2,8	7,9	30,5	35,7	20,7	1,7	0,7		
Vantaa • Vanda	100		4,1	10,4	27,0	35,9	18,2	1,7	2,6		
Muu Helsingin seutu ²											
• Övriga Helsingforsregionen ²	100		1,3	6,2	29,4	34,8	19,1	4,6	4,5		
Muu Uusimaa • Övriga Nyland	100		0,9	3,8	23,3	26,2	21,5	11,4	12,7		
Varsinais-Suomi • Egentliga Finland	100		1,0	3,2	19,5	28,6	25,3	11,5	10,9		
Satakunta • Satakunda	100		0,3	1,2	14,0	27,1	30,0	15,0	12,4		
Kanta-Häme • Tavastland	100		0,9	2,1	17,0	23,6	26,3	15,4	14,5		
Pirkanmaa • Birkaland	100		1,1	2,6	16,8	25,2	27,6	14,3	12,5		
Päijät-Häme • Päijänne-Tavastland	100		0,7	1,8	17,3	27,8	28,6	13,5	10,3		
Kymenlaakso • Kymmenedalen	100		0,9	2,0	15,8	25,5	30,7	14,6	10,6		
Etelä-Karjala • Södra Karelen	100		0,6	1,9	14,3	24,3	28,9	15,2	14,8		
Etelä-Savo • Södra Savolax	100		0,3	1,1	11,0	21,6	29,7	20,8	15,5		
Pohjois-Savo • Norra Savolax	100		0,4	1,1	12,0	23,8	27,9	19,0	15,7		
Pohjois-Karjala • Norra Karelen	100		0,8	1,1	10,5	19,7	29,2	22,5	16,3		
Keski-Suomi • Mellersta Finland	100		0,7	1,2	10,1	19,6	28,4	22,5	17,6		
Etelä-Pohjanmaa • Södra Österbotten	100		0,7	1,5	14,4	25,5	28,3	17,4	12,2		
Pohjanmaa • Österbotten	100		1,7	2,7	19,9	28,9	25,2	10,9	10,7		
Keski-Pohjanmaa • Mellersta Österbotten	100		0,4	1,6	16,8	28,9	28,2	13,0	11,0		
Pohjois-Pohjanmaa • Norra Österbotten	100		0,7	1,9	16,6	28,8	27,8	13,3	10,9		

Syntymäpaikka/maakunta Födelseort/landskap	Yhteensä • Totalt Luku • Antal	Ikä • Ålder %	0–6	7–17	18–29	30–44	45–64	65–74	75–
Kainuu • Kajanaland	100	0,5	1,9	10,9	25,5	34,3	16,7	10,2	
Lappi • Lappland	100	0,6	1,5	13,3	28,1	34,3	14,1	8,1	
Ahvenanmaa • Åland	100	1,1	5,1	40,0	19,6	14,9	7,6	11,6	
Luovutettu alue • Avrätt område	100	–	–	–	–	–	–	100,0	
Ulkomaat • Okänd	100	2,2	7,7	18,7	40,4	24,6	4,3	2,1	

¹ Espoo, Vantaa, Kauniainen. • Esbo, Vanda, Grankulla

² Hyvinkää, Järvenpää, Kerava, Kirkkonummi, Mäntsälä, Nurmijärvi, Pornainen, Sipoo, Tuusula, Vihti. • Hyvinge, Träskända, Kervo, Kyrkslätt, Mäntsälä, Borgnäs, Nurmijärvi, Sibbo, Tusby, Vichtis.

Lähde: Tilastokeskus.

Källa: Statistikcentralen.

2.13

Väestö iän mukaan 31.12.2010, 2015 ja 2020

Befolkning efter ålder

Population by age

	Helsinki • Helsingfors	Espoo • Esbo	Vantaa • Vanda	Kauniainen • Grankulla	Turku • Åbo	Tampere • Tammerfors	Oulu • Uleåborg
2010							
Yhteensä • Totalt	588 549	247 970	200 055	8 689	177 326	213 217	185 419
0–6	40 064	24 233	18 245	653	11 478	14 728	18 460
7–15	45 158	27 291	20 723	1 124	13 086	16 209	19 925
16–64	415 261	168 010	136 915	5 222	120 601	147 620	124 395
65–	88 066	28 436	24 172	1 690	32 161	34 660	22 639
2015							
Yhteensä • Totalt	628 208	269 802	214 605	9 486	185 908	225 118	198 525
0–6	45 379	25 485	18 733	638	12 128	15 861	18 432
7–15	47 675	30 313	22 403	1 237	13 370	16 745	21 900
16–64	431 090	176 524	141 708	5 627	123 049	151 152	129 590
65–	104 064	37 480	31 761	1 984	37 361	41 360	28 603
2020							
Yhteensä • Totalt	656 920	292 796	237 231	10 178	194 391	241 009	207 327
0–6	44 722	23 952	18 471	658	11 464	14 663	15 169
7–15	54 887	34 513	24 848	1 310	14 438	19 400	23 556
16–64	443 005	190 292	157 113	6 002	127 844	160 669	134 247
65–	114 306	44 039	36 799	2 208	40 645	46 277	34 355
2010							
Yhteensä • Totalt	100	100	100	100	100	100	100
0–6	6,8	9,8	9,1	7,5	6,5	6,9	10,0
7–15	7,7	11,0	10,4	12,9	7,4	7,6	10,7
16–64	70,6	67,8	68,4	60,1	68,0	69,2	67,1
65–	15,0	11,5	12,1	19,4	18,1	16,3	12,2
2015							
Yhteensä • Totalt	100	100	100	100	100	100	100
0–6	7,2	9,4	8,7	6,7	6,5	7,0	9,3
7–15	7,6	11,2	10,4	13,0	7,2	7,4	11,0
16–64	68,6	65,4	66,0	59,3	66,2	67,1	65,3
65–	16,6	13,9	14,8	20,9	20,1	18,4	14,4
2020							
Yhteensä • Totalt	100	100	100	100	100	100	100
0–6	6,8	8,2	7,8	6,5	5,9	6,1	7,3
7–15	8,4	11,8	10,5	12,9	7,4	8,0	11,4
16–64	67,4	65,0	66,2	59,0	65,8	66,7	64,8
65–	17,4	15,0	15,5	21,7	20,9	19,2	16,6

Lähde: Tilastokeskus.

Källa: Statistikcentralen.

2.14

Väestö Helsingin seudun kunnissa 31.12.1980–2020

Befolkning i Helsingforsregionens kommuner

Population in the Helsinki Region

	1980	1990	2000	2010	2020
Pääkaupunkiseutu					
Huvudstadsregionen	759 698	827 851	955 748	1 045 263	1 197 125
Helsinki • Helsingfors	483 036	492 400	555 474	588 549	656 920
Espoo • Esbo	137 409	172 629	213 271	247 970	292 796
Vantaa • Vanda	132 050	154 933	178 471	200 055	237 231
Kauniainen • Grankulla	7 203	7 889	8 532	8 689	10 178
Muu Helsingin seutu					
• Övriga Helsingforsregionen	192 568	234 469	265 579	304 190	327 364
Hyvinkää • Hyvinge	37 297	40 194	42 545	45 489	46 576
Järvenpää • Träskända	23 281	31 525	35 915	38 680	44 455
Kerava • Kervo	23 851	27 597	30 270	34 282	37 105
Kirkkonummi • Kyrkslätt	19 919	25 366	29 694	36 942	40 082
Mäntsälä	11 458	14 774	16 628	19 975	20 783
Nurmijärvi	22 115	28 129	33 104	39 937	43 663
Pornainen • Borgnäs	2 393	3 237	4 131	5 107	5 070
Sipoo • Sibbo	12 971	14 671	17 477	18 253	21 687
Tuusula • Tusby	22 412	27 328	31 957	37 214	38 783
Vihti • Vichtis	16 871	21 648	23 858	28 311	29 160
Helsingin seutu (14)					
Helsingforsregionen	952 266	1 062 320	1 221 327	1 349 453	1 524 489
Tampere • Tammerfors	166 228	172 560	195 468	213 217	241 009
Turku • Åbo	163 680	159 180	172 561	177 326	194 391
Oulu • Uleåborg	121 809	136 029	160 851	185 419	207 327
Koko maa • Hela landet	4 787 778	4 998 478	5 181 115	5 375 276	5 533 793

Lähde: Henkikirjat vuosina 1970 ja 1980, Tilastokeskus 1990–.

Källa: Mantalslängderna åren 1970 ja 1980, Statistikcentralen 1990–.

Väestö 1950–2020

Befolkningen

Population

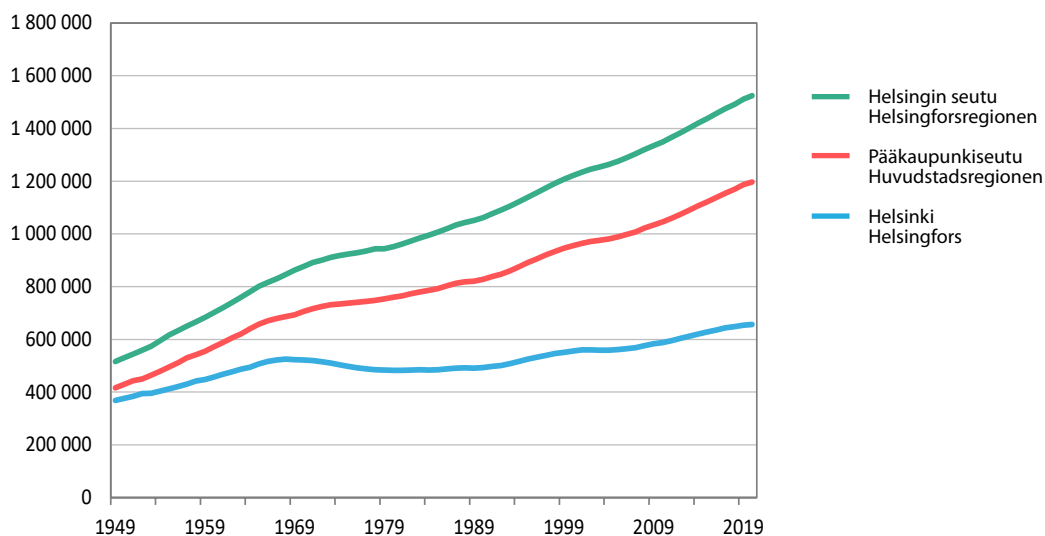

Lähde: Henkikirjat vuosina 1875–1989 ja Väestörekisterikeskus vuodesta 1990 lähtien.

Källa: Mantalslängderna åren 1875–1989 och Befolkningsregistercentralen fr.o.m. år 1990.

	Asuntokuntia yhteensä • Bostadshushåll totalt	Asuntokunnan henkilöluku • Antal boende i bostadshushåll					Asuntokuntien keskiarvo • Medelstorlek på bostadshushållen		
		1	2	3	4	5	6	7–	
1990	241 742	106 975	73 281	31 363	22 045	6 075	1 221	782	1,99
2000	277 647	131 541	83 840	30 811	21 801	7 104	1 686	864	1,91
2005	291 177	143 954	88 304	29 403	20 461	6 641	1 525	889	1,85
2010	303 982	149 098	92 972	31 025	21 420	6 745	1 659	1 063	1,86
2015	321 381	154 915	99 264	33 511	23 566	7 170	1 844	1 111	1,88
2016	325 319	156 554	100 671	33 838	24 028	7 178	1 891	1 159	1,88
2017	330 933	160 760	101 431	33 828	24 428	7 306	1 973	1 207	1,88
2018	335 061	163 964	101 921	34 017	24 595	7 316	1 984	1 264	1,87
2019	339 786	167 358	103 006	34 031	24 774	7 347	2 038	1 232	1,86
2020	344 898	172 044	103 697	33 827	24 918	7 250	1 990	1 172	1,85
%									
1990	100	44,3	30,3	13,0	9,1	2,5	0,5	0,3	
2000	100	47,4	30,2	11,1	7,9	2,6	0,6	0,3	
2005	100	49,4	30,3	10,1	7,0	2,3	0,5	0,3	
2010	100	49,0	30,6	10,2	7,0	2,2	0,5	0,3	
2015	100	48,2	30,9	10,4	7,3	2,2	0,6	0,3	
2016	100	48,1	30,9	10,4	7,4	2,2	0,6	0,4	
2017	100	48,6	30,7	10,2	7,4	2,2	0,6	0,4	
2018	100	48,9	30,4	10,2	7,3	2,2	0,6	0,4	
2019	100	49,3	30,3	10,0	7,3	2,2	0,6	0,4	
2020	100	49,9	30,1	9,8	7,2	2,1	0,6	0,3	
2020									
Espoo • Esbo	132 797	51 508	41 535	16 934	15 951	5 024	1 239	606	2,16
Vantaa • Vanda	114 198	49 410	35 292	13 578	10 877	3 499	987	555	2,03
Kauniainen • Grankulla	4 369	1 493	1 477	521	548	243	63	24	2,29
Helsingin seutu • Helsingforsregionen	747 597	334 051	231 624	82 969	68 358	21 622	5 705	3 268	1,99
%									
Espoo • Esbo	100	38,8	31,3	12,8	12,0	3,8	0,9	0,5	
Vantaa • Vanda	100	43,3	30,9	11,9	9,5	3,1	0,9	0,5	
Kauniainen • Grankulla	100	34,2	33,8	11,9	12,5	5,6	1,4	0,5	
Helsingin seutu • Helsingforsregionen	100	44,7	31,0	11,1	9,1	2,9	0,8	0,4	
Tampere • Tammerfors	100	53,1	30,3	8,1	6,1	1,9	0,4	0,2	
Turku • Åbo	100	54,6	29,6	7,8	5,7	1,8	0,4	0,2	
Oulu • Uleåborg	100	47,3	30,6	9,4	8,0	2,8	0,9	0,9	
Koko maa • Hela landet	100	45,3	32,5	9,9	8,1	2,9	0,8	0,5	

Lähde: Henkikirjat ja Tilastokeskus.

Källa: Mantalslängderna och Statistikcentralen.

2.16

Helsingin väkiluku ja väestömuutokset 1960–2020

Helsingfors folkmängd och befolkningsförändringar
Population and vital statistics

	Väestö yhteensä Befolkningen totalt 31.12.	Syntyvyys Nativitet Elävänä syntyneet Levande födda	Kuolevuus Dödlighet Yleinen syntyneisyysluku Allmän födelsetal o/oo ¹	Kuolleita Döda	Yleinen kuolleisuusluku Allm. dödlighetstal o/oo ¹	Syntyneiden enemmitys Födelseöverskott Luku Mängd	Muuttoliike Maassamuutto Tulo Inflyttade	• FLYTTNINGSRÖRELSEN Inrikes omflyttning Lähtö Utflyttade	Netto
Vuosikeskiarvo • Årsmedeltal									
1960–64	476 764	8 252	17,5	4 599	9,8	3 652	7,7	24 553	17 157
1965–69	519 073	8 718	16,8	5 126	9,8	3 592	6,9	24 086	3 638
1970–74	514 193	6 583	12,5	5 200	9,9	1 383	2,6	23 577	–4 574
1975–79	489 406	6 178	12,5	5 245	10,7	933	1,9	20 179	–3 024
1980–84	483 567	5 921	12,2	5 196	10,7	725	1,5	19 896	–524
1985–89	489 533	5 992	12,3	5 536	11,3	456	0,9	21 901	262
Vuosittain • Årsvis									
1990	492 499	6 382	13,0	5 699	11,6	683	1,4	21 031	–461
1991	497 526	6 453	13,0	5 397	10,9	1 056	2,1	20 471	767
1992	497 542	6 816	13,7	5 334	10,7	1 482	3,0	19 821	235
1993	508 659	6 773	13,4	5 429	10,7	1 344	2,7	23 342	3 276
1994	515 765	6 780	13,2	5 080	9,9	1 700	3,3	24 981	4 245
1995	525 031	6 660	12,8	5 313	10,2	1 347	2,6	25 148	6 194
1996	532 053	6 501	12,3	5 225	10,0	1 276	2,4	26 514	5 490
1997	539 363	6 407	12,0	5 124	9,6	1 283	2,4	26 223	4 649
1998	546 317	6 247	11,5	5 290	9,7	957	1,8	27 951	4 745
1999	551 123	6 317	11,5	5 225	9,5	1 092	2,0	28 505	3 367
2000	555 474	6 282	11,4	5 122	9,3	1 160	2,1	28 229	2 694
2001	559 718	6 169	11,1	5 133	9,2	1 036	1,9	30 493	2 162
2002	559 716	6 064	10,8	5 176	9,2	888	1,6	28 049	–1 599
2003	559 330	6 299	11,3	5 163	9,2	1 136	2,0	26 809	–2 962
2004	559 046	6 180	11,1	5 045	9,0	1 135	2,0	27 758	–1 947
2005	560 905	6 103	10,9	4 785	8,5	1 318	2,4	29 056	–1 406
2006	564 521	6 156	10,9	4 942	8,8	1 214	2,2	29 263	–142
2007	568 531	6 079	10,7	4 899	8,6	1 180	2,1	29 200	–659
2008	576 632	6 407	11,2	4 890	8,5	1 517	2,7	29 432	1 044
2009	583 350	6 533	11,3	4 957	8,5	1 576	2,8	30 702	1 703
2010	588 549	6 709	11,4	5 109	8,7	1 600	2,8	29 922	1 076
2011	595 384	6 619	11,2	4 980	8,4	1 639	2,8	31 049	1 643
2012	603 968	6 748	11,3	5 074	8,5	1 674	2,8	32 813	3 173
2013	612 664	6 789	11,2	4 974	8,2	1 815	3,0	33 009	4 086
2014	620 715	6 907	11,2	5 049	8,2	1 858	3,0	32 882	3 645
2015	628 208	7 016	11,2	5 135	8,2	1 881	3,0	35 201	3 564
2016	635 181	6 803	10,8	5 130	8,1	1 673	2,6	35 338	3 285
2017	643 272	6 566	10,3	5 042	7,9	1 524	2,4	36 509	5 027
2018	648 042	6 388	9,9	5 191	8,0	1 197	1,9	34 975	2 459
2019	653 835	6 332	9,7	5 118	7,9	1 214	1,9	35 007	1 726
2020	656 920	6 650	10,1	5 357	8,2	1 293	2,0	35 032	–1 044

¹ 1 000 keskiväkiluvun asukasta kohti. • Per 1 000 personer av medelfolkmängden.

Lähde: Henkikirjat ja Tilastokeskus sekä vuosina 1986–93 Helsingin väestötietojärjestelmä.

Källa: Mantalslängderna och Statistikcentralen samt åren 1986–93 Helsingfors befolkningsdatasystem.

Maahan- ja maastamuutto		Tulomuutto yhteensä		Lähtömuutto yhteensä		Nettomuutto yhteensä		Väestönmuutos	
In- och utvandring	Tulo	Inflyttade	Ut-flyttade	Inflyttade	Utflyttade	Flyttningsnetto	Luku	o/oo ¹	
		Netto	totalt	totalt	totalt	totalt	Mängd		
308	284	24	24 862	17 680	7 182	10 834	23,0	1960–64	
1 169	1 882	–712	25 255	22 330	3 466	7 059	13,7	1965–69	
1 728	2 003	–275	25 305	30 154	–4 849	–3 466	–6,6	1970–74	
1 222	2 269	–1 047	21 401	25 473	–4 071	–3 138	–6,3	1975–79	
1 827	1 585	241	21 723	22 006	–283	442	0,9	1980–84	
1 863	1 441	423	23 765	23 080	685	1 141	2,3	1985–89	
2 805	1 096	1 709	23 836	22 588	1 248	1 931	3,9	1990	
4 176	899	3 277	24 647	20 603	4 044	5 100	10,3	1991	
3 684	1 143	2 541	23 505	20 729	2 776	4 258	8,5	1992	
3 934	1 180	2 754	27 276	21 246	6 030	7 374	14,6	1993	
3 334	1 841	1 493	28 315	22 577	5 738	7 438	14,1	1994	
3 088	1 762	1 326	28 236	20 716	7 520	8 867	17,0	1995	
3 129	3 061	68	29 643	24 085	5 558	6 834	12,9	1996	
3 219	2 099	1 120	29 442	23 673	5 769	7 052	13,3	1997	
3 133	2 123	1 010	31 084	25 329	5 755	6 712	12,4	1998	
3 123	2 404	719	31 628	27 542	4 086	5 178	9,4	1999	
4 042	3 487	555	32 271	29 022	3 249	4 409	8,0	2000	
4 171	2 971	1 200	34 664	31 302	3 362	4 244	7,9	2001	
4 015	3 292	723	32 064	32 940	–876	–2	0,0	2002	
4 151	2 730	1 421	30 960	32 501	–1 541	–386	–0,7	2003	
4 227	3 672	555	31 985	33 377	–1 392	–284	–0,5	2004	
4 897	2 919	1 978	33 953	33 381	572	1 859	3,3	2005	
5 452	2 963	2 489	34 715	32 368	2 347	3 616	6,4	2006	
6 630	3 195	3 435	35 830	33 054	2 776	4 010	7,1	2007	
7 538	4 083	3 455	36 970	32 471	4 499	8 101	14,1	2008	
6 578	3 117	3 461	37 280	32 116	5 164	6 718	11,6	2009	
5 703	3 171	2 532	35 625	32 017	3 608	5 199	8,9	2010	
6 978	3 190	3 788	38 027	32 596	5 431	6 835	11,5	2011	
7 032	3 289	3 743	39 845	32 929	6 916	8 584	14,3	2012	
6 890	4 105	2 785	39 899	33 028	6 871	8 696	14,3	2013	
7 430	4 647	2 783	40 312	33 884	6 428	8 051	13,1	2014	
6 697	4 714	1 983	41 898	36 351	5 547	7 493	12,0	2015	
7 224	5 407	1 817	42 562	37 460	5 102	6 973	11,0	2016	
7 140	5 049	2 091	43 649	36 531	7 118	8 091	12,7	2017	
7 311	6 010	1 301	42 286	38 526	3 760	4 770	7,4	2018	
7 663	4 746	2 917	42 670	38 027	4 643	5 793	8,9	2019	
7 281	4 353	2 928	42 313	40 429	1 884	3 085	4,7	2020	

2.17

Perheet perhetyypin ja lasten iän mukaan 1995–2020¹Familjer enligt familjetyp och barnens ålder¹

Families by type and age of children

	Kaikki perheet • Alla familjer		Aviopari ² ilman lapsia • Giftna par ² utan barn	Avopari ilman lapsia • Ogiftna par utan barn	Aviopari ² ja lapsia • Giftna par ² med barn	Avopari ja lapsia • Ogiftna par samboende med barn	Äiti ja lapsia • Mor och barn	Isä ja lapsia • Far och barn
	Yhteensä • Totalt	Niissä lapsia • Antal barn						
Perheet yhteensä³ • Familjer totalt³								
1995	131 082	115 826	38 343	20 844	42 189	7 411	19 928	2 367
2000	136 710	119 355	39 477	24 760	39 917	9 131	20 825	2 600
2005	137 776	114 924	42 195	26 387	36 741	9 429	20 353	2 671
2010	144 528	117 321	44 678	28 989	37 561	10 083	20 370	2 847
2011	146 113	118 343	44 913	29 709	37 901	10 335	20 384	2 871
2012	148 303	119 745	45 450	30 348	38 391	10 559	20 597	2 958
2013	150 602	121 664	45 731	31 304	38 925	10 887	20 726	3 029
2014	152 650	123 782	45 946	31 968	39 634	11 194	20 841	3 067
2015	154 753	125 858	46 094	32 732	40 214	11 503	21 030	3 180
2016	156 620	127 469	46 313	33 496	40 497	11 776	21 338	3 200
2017	158 063	129 541	46 759	33 506	40 934	11 930	21 662	3 272
2018	159 092	130 544	47 064	33 753	41 244	12 097	21 626	3 308
2019	160 469	131 315	47 575	34 232	41 399	12 246	21 588	3 429
2020	161 282	131 318	47 691	35 006	41 182	12 402	21 595	3 406
Perheet, joissa vähintään yksi 0–17-vuotias lapsi • Familjer med minst ett barn i åldern 0–17 år								
1995	57 073	93 423	.	.	34 813	6 891	14 036	1 333
2000	56 867	95 256	.	.	32 200	8 454	14 837	1 376
2005	55 208	93 072	.	.	30 079	8 779	14 865	1 485
2010	55 973	93 097	.	.	30 707	9 205	14 512	1 549
2011	56 410	93 761	.	.	30 989	9 364	14 510	1 547
2012	57 055	94 823	.	.	31 371	9 527	14 560	1 597
2013	57 806	96 394	.	.	31 812	9 815	14 597	1 582
2014	58 776	98 201	.	.	32 379	10 071	14 706	1 620
2015	59 877	100 148	.	.	32 990	10 299	14 873	1 715
2016	60 821	101 972	.	.	33 351	10 541	15 174	1 755
2017	61 819	104 080	.	.	33 836	10 714	15 458	1 811
2018	62 360	105 362	.	.	34 110	10 906	15 501	1 843
2019	62 972	106 633	.	.	34 392	11 089	15 565	1 926
2020	63 788	107 962	.	.	34 590	11 312	15 856	2 030
Perheet, joissa vähintään yksi 0–6-vuotias lapsi • Familjer med minst ett barn i åldern 0–6 år								
1995	30 287	41 149	.	.	18 572	5 086	6 350	279
2000	28 644	40 113	.	.	16 592	5 803	5 983	266
2005	26 623	35 974	.	.	15 413	5 462	5 469	279
2010	28 588	39 190	.	.	16 870	5 853	5 579	286
2011	29 356	40 238	.	.	17 280	6 122	5 652	302
2012	30 139	41 349	.	.	17 663	6 295	5 857	324
2013	30 981	42 547	.	.	18 131	6 559	5 965	326
2014	31 849	43 689	.	.	18 611	6 830	6 074	334
2015	32 604	44 566	.	.	18 998	7 072	6 165	369
2016	33 033	45 069	.	.	19 151	7 237	6 268	377
2017	33 368	45 296	.	.	19 233	7 381	6 382	372
2018	33 250	45 097	.	.	19 088	7 443	6 340	379
2019	33 141	44 579	.	.	18 947	7 518	6 278	398
2020	32 975	44 144	.	.	18 716	7 629	6 229	401

¹ Vuoden lopussa vuonna 1990 ja vuodenvaihteissa 1994/95–2017/2018. • Vid årets slut år 1990 och vid årsskiften 1994/95–2017/2018.² ML rekisteröity parisuhde. • Inkl. registrerat parförhållande.³ Lapset iästä riippumatta. • Barnen oavsett ålder.

Lähde: Väestölaskenta 1990, Helsingin väestötietojärjestelmä ja Tilastokeskus.

Källa: Folkräkningen 1990, Helsingfors befolkningsdatasystem samt Statistikcentralen.

	Väestö • Befolkning 31.12.2020	Väkiluvun muutos • Befolknings- förändring 2020 ¹	Syntynei- den enem- myys • Födelse- överskott	Nettomuutto Yhteensä ² • Totalt ²	Nettoflytting Helsingin rajan yli • Över stads- gränset	Helsingin sisällä ² • Inom Helsing- fors ²
Koko kaupunki • Hela staden	656 920	3 085	1 293	1 884	1 884	0
1. Eteläinen suurpiiri • Södra stordistriktet	121 294	1 779	531	1 207	2 599	-1 392
101 Vironniemen peruspiiri • Estnäs distrikt	12 915	-42	15	-59	237	-296
102 Ullanlinnan peruspiiri • Ulrikasborgs distrikt	24 859	216	93	106	554	-448
103 Kampinmalmin peruspiiri • Kampmalmens distrikt	43 220	1 506	245	1 243	1 458	-215
104 Taka-Töölön peruspiiri • Bortre Tölö distrikt	15 478	-256	26	-283	384	-667
105 Lauttasaaren peruspiiri • Drumsö distrikt	24 822	355	152	200	-34	234
2. Läntinen suurpiiri • Västra stordistriktet	111 929	39	213	-176	141	-317
201 Reijolan peruspiiri • Grejus distrikt	17 101	-439	26	-470	87	-557
202 Munkkiniemen peruspiiri • Munksnäs distrikt	18 652	407	-3	416	233	183
203 Haagan peruspiiri • Haga distrikt	27 714	73	8	67	106	-39
204 Pitäjänmäen peruspiiri • Sockenbacka distrikt	18 240	-238	82	-329	-225	-104
205 Kaarelan peruspiiri • Kärböle distrikt	30 222	236	100	140	-60	200
3. Keskinen suurpiiri • Mellersta stordistriktet	96 548	1 755	273	1 459	1 903	-444
301 Kallion peruspiiri • Berghälls distrikt	32 420	1 232	114	1 102	963	139
302 Alppiharjun peruspiiri • Åshöjdens distrikt	11 940	-101	-11	-99	285	-384
303 Vallilan peruspiiri • Vallgårds distrikt	16 851	-17	104	-114	152	-266
304 Pasilan peruspiiri • Böle distrikt	10 298	761	18	737	406	331
305 Vanhankaupungin peruspiiri • Gammelstadens distrikt	25 039	-120	48	-167	97	-264
4. Pohjoinen suurpiiri • Norra stordistriktet	43 288	-52	29	-73	-157	84
401 Maunulan peruspiiri • Månsås distrikt	9 244	210	-9	225	10	215
402 Länsi-Pakilan peruspiiri • Västra Baggböle distrikt	7 001	-7	-6	-2	-48	46
403 Tuomarinkylän peruspiiri • Domarby distrikt	8 730	12	41	-35	-24	-11
404 Oulunkylän peruspiiri • Äggelby distrikt	14 666	-237	3	-230	-93	-137
405 Itä-Pakilan peruspiiri • Östra Baggböle distrikt	3 647	-30	0	-31	-2	-29
5. Koillinen suurpiiri • Nordöstra stordistriktet	100 305	-229	209	-455	-365	-90
501 Latokartanon peruspiiri • Ladugårdens distrikt	24 813	-303	111	-408	-37	-371
502 Pukinmäen peruspiiri • Bocksbacka distrikt	8 786	71	6	60	3	57
503 Malmin peruspiiri • Malms distrikt	29 211	110	35	69	-106	175
504 Suutarilan peruspiiri • Skomakarböle distrikt	11 459	-149	14	-168	-97	-71
505 Puistolan peruspiiri • Parkstads distrikt	20 419	50	72	-25	-101	76
506 Jakomäen peruspiiri • Jakobacka distrikt	5 617	-8	-29	17	-27	44
6. Kaakkoinen suurpiiri • Sydöstra stordistriktet	55 858	1 608	202	1 417	141	1 276
601 Kulosaaren peruspiiri • Brändö distrikt	4 126	136	23	111	15	96
602 Herttoniemen peruspiiri • Hertonäs distrikt	30 271	428	107	327	143	184
603 Laajasalon peruspiiri • Degerö distrikt	21 461	1 044	72	979	-17	996
7. Itäinen suurpiiri • Östra stordistriktet	112 869	-132	73	-242	212	-454
701 Vartiokylän peruspiiri • Botby distrikt	21 832	-258	-59	-204	133	-337
702 Myllypuron peruspiiri • Kvarnbäckens distrikt	12 695	-75	7	-95	-1	-94
703 Mellunkylän peruspiiri • Mellungsby distrikt	39 381	264	-5	268	34	234
704 Vuosaaren peruspiiri • Nordsjö distrikt	38 961	-63	130	-211	46	-257
8. Östersundomin suurpiiri • Östersundoms stordistrikt	1 830	-36	1	-38	-18	-20
801 Östersundom	1 830	-36	1	-38	-18	-20
Muut³ • Övriga³	12 999	-1 647	-238	-1 215	-2 572	1 357
Kantakaupunki • Innerstaden	210 135	2 741	678	1 997	4 623	-2 626
Esikaupungit • Ytterstaden	433 786	1 991	853	1 102	-167	1 269

¹ Ml. väkiluvun korjaukset. • Inkl. justeringar av folkmängden.² Tietoja ei ole saatu. • Inga uppgifter har erhållits.³ Muuttojen osalta tietoja ei ole saatu. - Inga uppgifter on flyttningar har erhållits.

Lähde: Tilastokeskus.

Källa: Statistikcentralen.

2.19

Elävänä syntyneet ja kuolleet 2020

Levande födda och döda

Live births and deaths

	Elävänä syntyneet • Levande födda		Kuolleet • Döda		Syntyneiden enemmitys • Födelseöverskott	
	Luku • Antal	o/oo ¹	Luku • Antal	o/oo ¹	Luku • Antal	o/oo ¹
Pääkaupunkiseutu						
• Huvudstadsregionen	12 287	10,3	8 784	7,4	3 503	2,9
Helsinki • Helsingfors	6 650	10,1	5 357	8,2	1 293	2,0
Espoo • Esbo	3 074	10,6	1 690	5,8	1 384	4,8
Vantaa • Vanda	2 512	10,7	1 654	7,0	858	3,6
Kauniainen • Grankulla	51	5,1	83	8,3	-32	-3,2
Muu Helsingin seutu						
• Övriga Helsingforsregionen	2 707	8,3	2 425	7,4	282	0,9
Hyvinkää • Hyvinge	336	7,2	494	10,6	-158	-3,4
Järvenpää • Träskända	416	9,4	289	6,6	127	2,9
Kerava • Kervo	337	9,1	276	7,5	61	1,7
Kirkkonummi • Kyrkslätt	328	8,2	237	5,9	91	2,3
Mäntsälä	182	8,8	154	7,4	28	1,3
Nurmijärvi	382	8,8	289	6,7	93	2,1
Pornainen • Borgnäs	45	8,9	28	5,5	17	3,4
Sipoo • Sibbo	180	8,4	172	8,0	8	0,4
Tuusula • Tusby	280	7,2	253	6,5	27	0,7
Vihti • Vichtis	221	7,6	233	8,0	-12	-0,4
Helsingin seutu • Helsingforsregionen	14 994	9,9	11 209	7,4	3 785	2,5
Tampere • Tammerfors	2 166	9,0	2 049	8,6	117	0,5
Turku • Åbo	1 710	8,8	1 795	9,3	-85	-0,4
Oulu • Uleåborg	2 108	10,2	1 386	6,7	722	3,5
Koko maa • Hela landet	46 463	8,4	55 488	10,0	-9 025	-1,6

¹ 1 000 keskiväkiluvun asukasta kohti. • Per 1 000 personer av medelfolkmängden.

Lähde: Tilastokeskus.

Källa: Statistikcentralen.

2.20

Ikäryhmittäiset hedelmällisyysluvut 1971–2020

Åldersdifferentierade fruktsamhetstal

Age-specific fertility rates

Kokonaishedelmällisyysluku ● Totalt fruktsamhetstal		Yl. hedelmällisyysluku ● Allmänt fruktsamhetstal	Naisen ikä ● Kvinnans ålder							
			–19	20–24	25–29	30–34	35–39	40–44	45–	
Vuosikeskiarvo ● Årsmedeltal										
1971–75	1,19	41,5	19,2	71,9	84,6	44,4	14,6	2,8	0,1	
1976–80	1,25	43,3	14,0	62,1	89,8	59,8	21,1	3,8	0,2	
1981–85	1,31	42,9	11,7	51,3	94,0	70,3	29,2	5,2	0,2	
1986–90	1,35	43,0	12,2	46,6	88,9	82,6	34,5	7,0	0,3	
1991–95	1,46	46,3	11,0	47,1	93,3	92,8	42,9	7,6	0,3	
1996–2000	1,32	43,8	9,8	34,6	76,0	88,2	48,3	9,8	0,4	
2001–2005	1,31	40,7	10,3	30,6	65,3	90,5	53,4	12,6	0,7	
2006–2010	1,35	41,6	7,5	27,7	62,2	98,9	59,8	13,8	0,9	
2011–2015	1,32	42,4	5,7	23,6	55,9	96,7	67,3	15,6	0,9	
2016–2020	1,16	39,2	3,1	16,7	43,8	87,1	64,2	18,0	1,5	
Vuositain ● Årsviis										
2010	1,38	42,9	7,4	27,0	62,5	98,9	65,8	14,5	1,4	
2015	1,30	42,8	4,6	21,6	53,1	96,8	67,4	17,2	0,9	
2016	1,24	41,3	4,5	19,3	50,4	90,5	65,1	19,5	1,6	
2017	1,18	39,6	3,2	18,7	45,6	88,9	62,3	17,6	1,2	
2018	1,13	38,2	2,9	16,4	42,8	83,9	62,7	18,1	1,6	
2019	1,11	37,7	2,8	15,3	38,9	84,2	63,8	17,5	1,4	
2020	1,15	39,3	2,3	13,7	41,4	88,2	67,3	17,2	1,9	

¹ Ikäryhmän 15–49-vuotiaat keskiväkiluvun 1 000 naista kohti. - Per tusen kvinnor i åldern 15–49 år i medelfolkmängden.

² Ikäryhmän keskiväkiluvun 1 000 naista kohti. - Per tusen kvinnor i medelfolkmängden i samma åldersgrupp.

Lähde: Tilastokeskus ja vuosina 1986–93 Helsingin väestötietojärjestelmä.

Källa: Statistikcentralen och åren 1986–93 Helsingfors befolkningsdatasystem.

	Elävänä syntyneet ● Levande födda			Poikia ● Pojkar		Avioliiton ulkopuolella ● Utom äktenskap	
	Luku ● Antal	Yleinen syntyneisyysluku ● Allmän födelsestal o/oo ¹	Yl. hedel- mällisyysluku ● Allm. frukts fruktsamhetstal o/oo ²	Luku ● Antal	% ²	Luku ● Antal	% ²
Vuosikeskiarvo ● Årsmedeltal							
1901–05	2 889	28,5		1 468	50,8	453	15,7
1906–10	3 558	28,8		1 831	51,5	603	16,9
1911–15	3 464	22,0		1 776	51,3	658	19,0
1916–20	2 703	15,0		1 393	51,5	385	14,2
1921–25	2 610	13,3		1 351	51,8	261	10,0
1926–30	2 652	12,2		1 341	50,6	237	8,9
1931–35	2 575	10,6		1 322	51,3	257	10,0
1936–40	3 722	13,6	36,5	1 916	51,5	375	10,1
1941–45	5 987	20,1	55,2	3 111	52,0	462	7,7
1946–50	7 723	22,4	64,6	3 969	51,4	485	6,3
1951–55	6 731	17,2	56,5	3 420	50,8	488	7,3
1956–60	7 505	17,3	58,2	3 868	51,5	491	6,5
1961–65	8 492	17,6	60,7	4 343	51,1	510	6,0
1966–70	8 389	15,9	54,7	4 274	50,9	569	6,8
1971–75	6 454	12,6	41,5	3 299	51,1	625	9,7
1976–80	5 994	12,3	43,3	3 114	52,0	828	13,8
1981–85	5 939	12,3	42,9	3 031	51,0	998	16,8
1986–90	6 110	12,5	43,0	3 129	51,2	1 553	25,4
1991–95	6 692	13,2	46,3	3 440	51,4	2 261	33,8
1996–2000	6 351	11,7	43,8	3 238	51,0	2 449	38,6
2001–2005	6 163	11,0	40,7	3 156	51,2	2 463	40,0
2006–2010	6 377	11,1	41,6	3 254	51,0	2 554	40,1
2011–2015	6 816	11,2	42,4	3 513	51,5	2 814	41,3
2016–2020	6 548	10,2	39,2	3 355	51,2	2 737	41,8
Vuosittain ● Årsvis							
2011	6 619	11,2	42,1	3 405	51,4	2 634	39,8
2012	6 748	11,3	42,5	3 466	51,4	2 803	41,5
2013	6 789	11,2	42,2	3 521	51,9	2 807	41,3
2014	6 907	11,2	42,5	3 520	51,0	2 850	41,3
2015	7 016	11,2	42,8	3 654	52,1	2 977	42,4
2016	6 803	10,8	41,3	3 483	51,2	2 881	42,3
2017	6 566	10,3	39,6	3 322	50,6	2 750	41,9
2018	6 388	9,9	38,2	3 267	51,1	2 610	40,9
2019	6 332	9,7	37,7	3 221	50,9	2 658	42,0
2020	6 650	10,1	39,3	3 482	52,4	2 786	41,9

¹ 1 000 keskiluvun asukasta kohti. • Per 1 000 personer av medelfolkmängden.

² Ikäryhmän 15–49-vuotiaat keskiluvun 1 000 naista kohti. • Per tusen kvinnor i åldern 15–49 år i medelfolkmängden.

³ Kaikista elävänä syntyneistä. • Av samtliga levande födda.

Lähde: Tilastokeskus ja vuosina 1986–93 Helsingin väestötietojärjestelmä.

Källa: Statistikcentralen och åren 1986–93 Helsingfors befolkningsdatasystem.

Ikäryhmittäiset hedelmällisyysluvut 1970–2020

Åldersdifferentierade fruktsamhetstal

Age-specific fertility rates

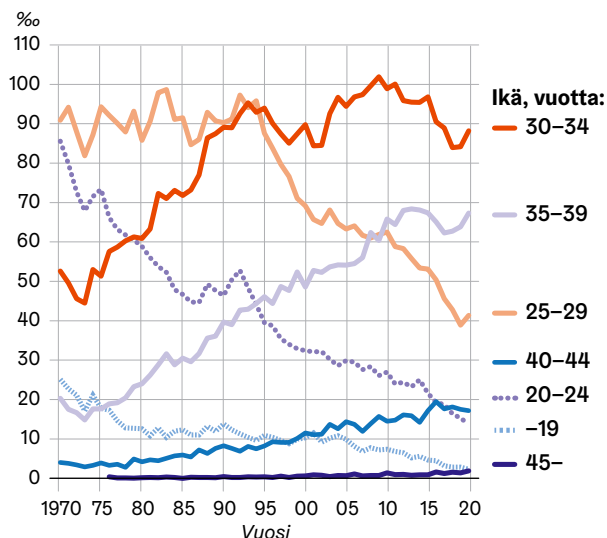

Lähde: Tilastokeskus ja vuosina 1986–93 Helsingin väestötietojärjestelmä.

Källa: Statistikcentralen och åren 1986–93 Helsingfors befolkningsdatasystem.

Syntyneisyys, kuolleisuus ja muuttaneisuus 1950–2020

Nativitet, dödlighet och flyttningstal

Nativity, mortality and migration rate

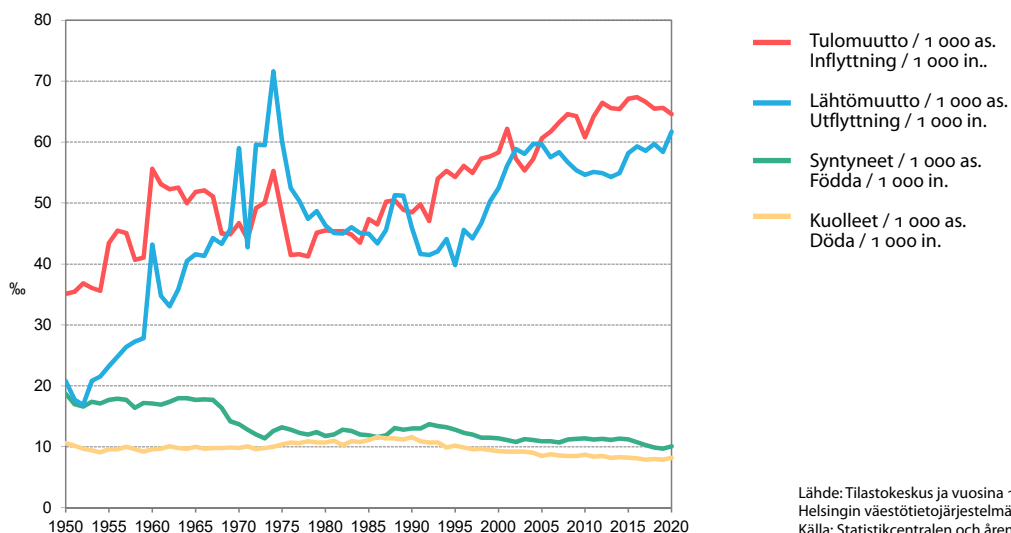

Lähde: Tilastokeskus ja vuosina 1986–93 Helsingin väestötietojärjestelmä.

Källa: Statistikcentralen och åren 1986–93 Helsingfors befolkningsdatasystem.

Miehiä ● Män			Naisia ● Kvinnor ● Därv barn under 1 år		Yhteensä ● Totalt		Siitä alle 1-vuotiaita		
Luku ● Antal	%		Luku ● Antal	%	Luku ● Antal	Yleinen kuol- leisuusluku ● Allmän död- lighetstal, o/oo ²	Yhteensä ● Totalt	Imeväiskuo- leisuusluku Spädbarns- dödligheten l, o/oo	Poikia ● Pojkar
Vuosikeskiarvo ● Årsmedeltal									
1901–05	937	53,5	816	46,5	1 753	17,3	550	190,3	300
1906–10	1 077	53,1	953	47,0	2 030	16,4	556	156,2	302
1911–15	1 170	52,5	1 059	47,5	2 229	14,2	499	144,2	280
1916–20	1 642	57,6	1 209	42,4	2 851	15,9	313	114,9	167
1921–25	1 092	51,4	1 035	48,7	2 126	10,8	188	71,9	103
1926–30	1 373	51,2	1 310	48,8	2 683	12,4	176	66,3	94
1931–35	1 367	49,8	1 377	50,2	2 744	11,2	147	57,2	81
1936–40	1 940	54,4	1 630	45,7	3 569	13,1	181	48,1	104
1941–45	2 703	58,6	1 908	41,4	4 610	15,5	339	56,3	185
1946–50	1 989	51,1	1 902	48,9	3 891	11,3	342	43,8	192
1951–55	1 829	48,5	1 941	51,5	3 770	9,7	150	22,3	88
1956–60	1 986	47,6	2 184	52,4	4 169	9,6	140	18,6	77
1961–65	2 210	46,6	2 533	53,4	4 743	9,8	163	19,2	93
1966–70	2 499	48,4	2 663	51,6	5 162	9,8	124	14,7	67
1971–75	2 546	49,0	2 653	51,0	5 198	10,2	71	11,0	43
1976–80	2 479	47,3	2 761	52,7	5 240	10,7	46	7,6	26
1981–85	2 387	45,6	2 852	54,4	5 238	10,8	38	6,4	23
1986–90	2 471	44,1	3 127	55,9	5 598	11,4	34	5,5	19
1991–95	2 312	43,5	2 999	56,5	5 311	10,5	33	4,9	19
1996–2000	2 272	43,7	2 926	56,3	5 197	9,6	28	4,4	15
2001–2005	2 262	44,7	2 798	55,3	5 060	9,0	19	3,1	8
2006–2010	2 293	46,2	2 667	53,8	4 959	8,6	15	2,4	8
2011–2015	2 316	45,9	2 726	54,1	5 042	8,3	15	2,1	8
2016–2020	2 429	47,0	2 739	53,0	5 168	8,0	11	1,6	7
Vuosittain ● Årsvis									
2010	2 349	46,0	2 760	54,0	5 109	8,7	21	3,1	9
2011	2 305	46,3	2 675	53,7	4 980	8,4	18	2,7	11
2012	2 323	45,8	2 751	54,2	5 074	8,5	17	2,5	9
2013	2 301	46,3	2 673	53,7	4 974	8,2	11	1,6	6
2014	2 296	45,5	2 753	54,5	5 049	8,2	17	2,5	8
2015	2 356	45,9	2 779	54,1	5 135	8,2	10	1,4	5
2016	2 372	46,2	2 758	53,8	5 130	8,1	12	1,8	6
2017	2 380	47,2	2 662	52,8	5 042	7,9	8	1,2	7
2018	2 409	46,4	2 782	53,6	5 191	8,0	10	1,6	6
2019	2 415	47,2	2 703	52,8	5 118	7,9	9	1,4	6
2020	2 568	47,9	2 789	52,1	5 357	8,2	14	2,1	8

¹ Ml. vuoteen 1950 saakka kaikki kuolleeksi julistetut. • T.o.m. år 1950 inkl. samtliga dödförklarade personer.² 1 000 keskiväkiluvun asukasta kohti. • Per 1 000 personer av medelfolkmängden.

Lähde: Tilastokeskus ja vuosina 1986–93 Helsingin väestötietojärjestelmä.

Källa: Statistikcentralen och åren 1986–93 Helsingfors befolkningsdatasystem.

2.23

Kuolleet iän ja sukupuolen mukaan 1990–2020

Döda efter ålder och kön

Deaths by age and sex

	Luku • Antal					o/oo ¹				
	1990	2000	2010	2015	2019	1990	2000	2010	2015	2020
Ikä • Ålder										
Yhteensä • Totalt	5 711	5 122	5 109	5 135	5 357	11,6	9,3	8,7	8,2	8,2
0 – 9	41	40	30	15	20	0,8	0,7	0,6	0,2	0,3
10 – 19	16	11	9	7	18	0,4	0,2	0,2	0,1	0,3
20 – 29	100	77	59	53	43	1,1	0,8	0,6	0,5	0,4
30 – 39	185	120	75	72	87	2,3	1,3	0,8	0,7	0,8
40 – 49	343	267	220	125	132	4,4	3,4	2,7	1,6	1,6
50 – 59	467	491	467	380	289	8,8	6,5	6,3	4,9	3,6
60 – 64	354	264	421	289	278	15,0	10,7	10,8	8,4	7,9
65 – 69	507	367	380	467	394	24,1	17,7	14,2	13,1	12,5
70 – 74	646	514	412	472	678	37,9	27,6	20,6	19,4	20,9
75 – 79	883	691	579	597	623	57,2	45,5	36,4	34,2	29,2
80 – 89	1 752	1 581	1 607	1 609	1 646	114,0	94,8	80,9	76,7	72,3
90 –	417	699	850	1 049	1 149	247,8	233,2	219,9	232,3	215,5
Miehet • Män										
Yhteensä • Totalt	2 546	2 273	2 349	2 356	2 568	11,5	8,9	8,5	8,0	8,2
0 – 9	29	29	15	7	12	1,1	1,0	0,5	0,2	0,4
10 – 19	13	9	5	2	14	0,6	0,3	0,2	0,1	0,5
20 – 29	73	53	48	40	33	1,8	1,2	1,0	0,8	0,7
30 – 39	136	87	57	53	62	3,4	1,8	1,2	1,0	1,1
40 – 49	237	167	145	86	99	6,4	4,4	3,5	2,2	2,3
50 – 59	321	324	315	255	197	13,2	9,3	9,1	6,8	5,1
60 – 64	230	179	264	183	174	22,9	16,5	15,2	12,0	10,8
65 – 69	282	236	247	281	242	37,0	27,0	21,3	18,2	17,6
70 – 74	303	279	225	267	373	55,9	39,6	27,8	26,3	27,5
75 – 79	365	293	281	304	342	85,7	62,4	46,9	45,2	40,3
80 – 89	493	484	576	640	711	146,0	121,6	98,7	93,8	90,8
90 –	64	133	171	238	309	259,1	264,4	251,7	268,5	258,3
Naiset • Kvinnor										
Yhteensä • Totalt	3 165	2 849	2 760	2 779	2 789	11,7	9,6	8,9	8,4	8,1
0 – 9	12	11	15	8	8	0,5	0,4	0,6	0,3	0,3
10 – 19	3	2	4	5	4	0,1	0,1	0,1	0,2	0,1
20 – 29	27	24	11	13	10	0,6	0,5	0,2	0,2	0,2
30 – 39	49	33	18	19	25	1,2	0,7	0,4	0,4	0,4
40 – 49	106	100	75	39	33	2,5	2,4	1,8	1,0	0,8
50 – 59	146	167	152	125	92	5,1	4,1	3,8	3,0	2,2
60 – 64	124	85	157	106	104	9,2	6,2	7,2	5,5	5,5
65 – 69	225	131	133	186	152	16,7	10,9	8,7	9,2	8,5
70 – 74	343	235	187	205	305	29,5	20,2	15,7	14,5	16,2
75 – 79	518	398	298	293	281	46,3	37,9	30,1	27,3	21,9
80 – 89	1 259	1 097	1 031	969	935	105,0	86,4	73,6	68,5	62,5
90 –	353	566	679	811	840	245,8	226,9	213,1	223,5	203,1

¹Ikäryhmän 1 000 keskiikäkiluvun asukasta kohti. • Per 1 000 personer av medelfolkmängden.

Lähde: Tilastokeskus.
Källa: Statistiskcentralen.

	Solmitut avioliitot • Ingångna äktenskap		Avioerot • Skilsmässor	
	Luku • Antal	o/oo ¹	Luku • Antal	o/oo ¹
Helsinki • Helsingfors				
Vuosikeskiarvo • Årsmedeltal				
1971–75	4 955	9,5	1 641	3,2
1976–80	4 015	8,2	1 703	3,5
1981–85	3 687	7,6	1 441	3,0
1986–90	3 436	7,0	1 605	3,3
1991–95	3 439	6,8	1 804	3,6
1996–2000	3 649	6,7	1 896	3,5
2001–2005	3 889	7,0	1 748	3,1
2006–2010	4 069	7,1	1 708	3,0
2011–2015	3 763	6,2	1 724	2,8
2016–2019				
Vuosittain • Årsvis				
2014	3 682	6,0	1 733	2,8
2015	3 735	6,0	1 734	2,8
2016	3 601	5,7	1 673	2,6
2017	3 635	5,7	1 669	2,6
2018 ²	3 472	5,4	1 724	2,7
2019	3 632	5,6	1 562	2,4
2020				
2020				
Espoo • Esbo	1 357	4,7	773	2,7
Vantaa • Vanda	1 193	5,2	709	3,1
Helsingin seutu • Helsingforsregionen	7 506	5,0	3 966	2,6
Tampere • Tammerfors	1 164	4,9	640	2,7
Turku • Åbo	946	4,9	490	2,6
Oulu • Uleåborg	908	4,4	500	2,4
Koko maa • Hela landet	22 296	4,0	13 365	2,4

¹ 1 000 keskiväkiluvun asukasta kohti. • Per 1 000 personer av medelfolkmängden.

² Vuodesta 2018 alkaen Helsingin luvut sisältävän myös samaa sukupuolta olevien solmimat avioliitot sekä avioerot

Lähde: Henkikirjat ja Tilastokeskus sekä vuosina 1986–93 Helsingin väestötietojärjestelmä.

Källa: Mantalslängderna och Statistikcentralen samt åren 1986–93 Helsingfors befolkningsdatasystem.

Miesten ja naisten elinajanodote Helsingissä ja Suomessa 1976 – 2020

Förväntad återstående livslängd (livslängdsförväntan) för män och kvinnor i Helsingfors och Finland
Life expectancy for men and women in Helsinki and Finland

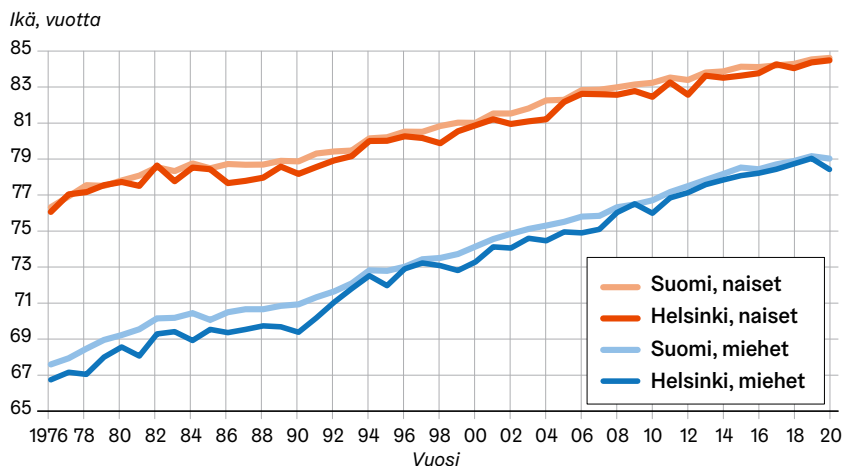

Lähde: Tilastokeskus ja vuosina 1986–93 Helsingin väestötietojärjestelmä.

Källa: Statistikcentralen och åren 1986–93 Helsingfors befolkningsdatasystem.

2.25

Elinajanodote (jäljellä oleva keskimääräinen elinaika) 1991–2020

Förväntat antal levnadsår (Återstående medellivslängd)

Life expectancy (Average expectation of remaining lifetime)

Ikä • Ålder	1991–95			2001–05			2011–15			2020		
	Yhteensä • Totalt	Miehet • Män	Naiset • Kvinnor	Yhteensä • Totalt	Miehet • Män	Naiset • Kvinnor	Yhteensä • Totalt	Miehet • Män	Naiset • Kvinnor	Yhteensä • Totalt	Miehet • Män	Naiset • Kvinnor
0	5,8	71,5	79,3	78,2	74,4	81,3	80,7	77,5	83,3	81,6	78,4	84,5
1	75,2	70,9	78,7	77,5	73,6	80,6	79,8	76,7	82,5	80,8	77,6	83,6
2	74,2	69,9	77,7	76,5	72,7	79,6	78,9	75,7	81,5	79,8	76,6	82,6
3	73,2	68,9	76,7	75,5	71,7	78,6	77,9	74,7	80,5	78,9	75,7	81,7
4	72,2	68,0	75,7	74,5	70,7	77,6	76,9	73,7	79,5	77,9	74,7	80,7
5	71,2	67,0	74,7	73,5	69,7	76,7	75,9	72,7	78,5	76,9	73,7	79,7
6	70,2	66,0	73,7	72,5	68,7	75,7	74,9	71,7	77,5	75,9	72,7	78,7
7	69,2	65,0	72,7	71,5	67,7	74,7	73,9	70,7	76,5	74,9	71,7	77,7
8	68,2	64,0	71,7	70,5	66,8	73,7	72,9	69,7	75,6	73,9	70,7	76,7
9	67,3	63,0	70,8	69,6	65,8	72,7	71,9	68,7	74,6	72,9	69,7	75,7
10	66,3	62,0	69,8	68,6	64,8	71,7	70,9	67,7	73,6	71,9	68,7	74,7
11	65,3	61,0	68,8	67,6	63,8	70,7	69,9	66,7	72,6	70,9	67,7	73,7
12	64,3	60,0	67,8	66,6	62,8	69,7	68,9	65,8	71,6	69,9	66,7	72,7
13	63,3	59,0	66,8	65,6	61,8	68,7	67,9	64,8	70,6	68,9	65,7	71,7
14	62,3	58,0	65,8	64,6	60,8	67,7	66,9	63,8	69,6	67,9	64,7	70,7
15	61,3	57,0	64,9	63,6	59,8	66,7	65,9	62,8	68,6	66,9	63,7	69,7
16	60,3	56,0	63,9	62,6	58,8	65,8	65,0	61,8	67,6	66,0	62,8	68,8
17	59,3	55,0	62,9	61,6	57,9	64,8	64,0	60,8	66,7	65,0	61,8	67,8
18	58,4	54,1	61,9	60,7	56,9	63,8	63,0	59,8	65,7	64,0	60,9	66,8
19	57,4	53,2	60,9	59,7	55,9	62,8	62,0	58,8	64,7	63,1	60,0	65,8
20	56,5	52,2	59,9	58,7	55,0	61,8	61,0	57,8	63,7	62,1	59,0	64,8
21	55,5	51,3	59,0	57,8	54,0	60,8	60,0	56,9	62,7	61,1	58,1	63,8
22	54,6	50,4	58,0	56,8	53,1	59,9	59,1	55,9	61,7	60,2	57,1	62,8
23	53,6	49,4	57,0	55,8	52,2	58,9	58,1	54,9	60,7	59,2	56,1	61,8
24	52,7	48,5	56,1	54,9	51,2	57,9	57,1	54,0	59,8	58,2	55,2	60,9
25	51,7	47,6	55,1	53,9	50,2	56,9	56,1	53,0	58,8	57,2	54,2	59,9
26	50,7	46,6	54,1	52,9	49,3	55,9	55,2	52,0	57,8	56,3	53,3	58,9
27	49,8	45,7	53,1	51,9	48,3	54,9	54,2	51,1	56,8	55,3	52,3	57,9
28	48,8	44,7	52,1	51,0	47,4	53,9	53,2	50,1	55,8	54,3	51,3	56,9
29	47,9	43,8	51,2	50,0	46,4	53,0	52,2	49,2	54,8	53,3	50,4	55,9
30	46,9	42,9	50,2	49,0	45,4	52,0	51,3	48,2	53,9	52,3	49,4	54,9
31	46,0	41,9	49,2	48,1	44,5	51,0	50,3	47,2	52,9	51,4	48,4	53,9
32	45,0	41,0	48,2	47,1	43,5	50,0	49,3	46,3	51,9	50,4	47,5	52,9
33	44,1	40,1	47,3	46,1	42,6	49,0	48,4	45,3	50,9	49,4	46,5	52,0
34	43,1	39,2	46,3	45,2	41,6	48,1	47,4	44,4	49,9	48,5	45,6	51,0
35	42,2	38,3	45,3	44,2	40,7	47,1	46,4	43,4	48,9	47,5	44,6	50,0
36	41,3	37,4	44,4	43,3	39,8	46,1	45,5	42,4	48,0	46,6	43,7	49,0
37	40,4	36,5	43,4	42,3	38,8	45,2	44,5	41,5	47,0	45,6	42,7	48,0
38	39,4	35,6	42,5	41,4	37,9	44,2	43,5	40,5	46,0	44,6	41,8	47,1
39	38,5	34,7	41,5	40,4	37,0	43,2	42,6	39,6	45,0	43,7	40,8	46,1
40	37,6	33,8	40,6	39,5	36,1	42,2	41,6	38,7	44,1	42,7	39,9	45,1
41	36,7	33,0	39,7	38,6	35,1	41,3	40,7	37,7	43,1	41,7	38,9	44,2
42	35,8	32,1	38,7	37,6	34,2	40,3	39,7	36,8	42,1	40,8	38,0	43,2
43	34,9	31,2	37,8	36,7	33,3	39,4	38,8	35,9	41,2	39,8	37,1	42,2
44	34,1	30,4	36,9	35,8	32,4	38,5	37,8	34,9	40,2	38,9	36,2	41,2
45	33,2	29,5	36,0	34,9	31,6	37,5	36,9	34,0	39,3	38,0	35,3	40,2
46	32,3	28,7	35,0	34,0	30,7	36,6	36,0	33,1	38,3	37,0	34,3	39,3
47	31,4	27,9	34,1	33,1	29,8	35,7	35,1	32,2	37,4	36,1	33,4	38,3
48	30,6	27,1	33,2	32,3	29,0	34,8	34,2	31,3	36,4	35,2	32,5	37,3
49	29,7	26,2	32,3	31,4	28,1	33,8	33,2	30,4	35,5	34,2	31,6	36,4

Ikä • Ålder	1991–95			2001–05			2011–15			2020		
	Yhteensä • Totalt	Miehet • Män	Naiset • Kvinnor	Yhteensä • Totalt	Miehet • Män	Naiset • Kvinnor	Yhteensä • Totalt	Miehet • Män	Naiset • Kvinnor	Yhteensä • Totalt	Miehet • Män	Naiset • Kvinnor
50	28,8	25,4	31,4	30,5	27,3	33,0	32,3	29,5	34,5	33,3	30,7	35,5
51	28,0	24,6	30,5	29,7	26,5	32,1	31,4	28,7	33,6	32,4	29,8	34,5
52	27,1	23,8	29,6	28,8	25,7	31,2	30,5	27,8	32,7	31,5	28,9	33,6
53	26,3	23,0	28,7	28,0	24,8	30,3	29,6	26,9	31,8	30,5	27,9	32,6
54	25,5	22,3	27,8	27,1	24,0	29,4	28,8	26,1	30,9	29,6	27,0	31,6
55	24,7	21,5	26,9	26,3	23,2	28,5	27,9	25,3	30,0	28,7	26,2	30,7
56	23,8	20,7	26,0	25,4	22,4	27,6	27,0	24,4	29,0	27,8	25,3	29,8
57	23,0	19,9	25,1	24,6	21,6	26,7	26,2	23,7	28,1	26,9	24,5	28,9
58	22,2	19,2	24,2	23,8	20,9	25,9	25,4	22,9	27,3	26,0	23,7	27,9
59	21,4	18,4	23,3	23,0	20,1	25,0	24,5	22,1	26,4	25,1	22,8	27,0
60	20,6	17,7	22,5	22,2	19,4	24,1	23,7	21,3	25,5	24,3	22,0	26,1
61	19,8	17,0	21,7	21,4	18,6	23,2	22,9	20,6	24,6	23,4	21,2	25,2
62	19,1	16,3	20,8	20,6	17,9	22,4	22,1	19,8	23,8	22,6	20,3	24,3
63	18,3	15,6	20,0	19,8	17,2	21,5	21,3	19,0	22,9	21,8	19,5	23,5
64	17,6	15,0	19,2	19,0	16,5	20,7	20,5	18,3	22,0	21,0	18,7	22,7
65	16,9	14,3	18,3	18,3	15,8	19,9	19,7	17,6	21,2	20,2	18,1	21,8
66	16,1	13,7	17,5	17,5	15,1	19,1	18,9	16,8	20,4	19,4	17,3	20,9
67	15,5	13,1	16,7	16,8	14,5	18,3	18,2	16,2	19,6	18,6	16,6	20,0
68	14,8	12,5	16,0	16,1	13,8	17,5	17,4	15,5	18,8	17,8	15,9	19,3
69	14,1	11,9	15,2	15,4	13,1	16,7	16,7	14,8	18,0	17,1	15,2	18,4
70	13,5	11,3	14,5	14,7	12,5	15,9	16,0	14,1	17,2	16,3	14,5	17,6
71	12,8	10,8	13,7	14,0	11,9	15,1	15,2	13,4	16,4	15,6	13,8	16,8
72	12,2	10,3	13,0	13,3	11,3	14,4	14,5	12,7	15,6	14,9	13,2	16,1
73	11,6	9,8	12,4	12,6	10,7	13,6	13,8	12,1	14,8	14,2	12,5	15,3
74	11,0	9,2	11,7	12,0	10,2	12,9	13,0	11,4	14,0	13,5	11,9	14,5
75	10,3	8,7	11,0	11,4	9,7	12,2	12,3	10,8	13,3	12,8	11,2	13,9
76	9,8	8,2	10,4	10,8	9,1	11,5	11,7	10,2	12,6	12,1	10,6	13,1
77	9,2	7,8	9,8	10,1	8,6	10,8	11,1	9,6	11,8	11,5	10,0	12,3
78	8,7	7,5	9,2	9,5	8,1	10,2	10,4	9,1	11,1	10,8	9,5	11,6
79	8,2	7,0	8,7	9,0	7,6	9,5	9,8	8,5	10,4	10,1	8,8	10,9
80	7,8	6,7	8,1	8,4	7,1	8,9	9,1	8,0	9,7	9,5	8,2	10,2
81	7,3	6,3	7,6	7,9	6,6	8,4	8,6	7,5	9,1	8,9	7,8	9,5
82	6,8	5,9	7,1	7,4	6,2	7,8	8,0	7,0	8,5	8,3	7,3	8,9
83	6,4	5,6	6,6	6,9	5,8	7,3	7,4	6,5	7,8	7,8	6,8	8,3
84	6,0	5,3	6,2	6,5	5,4	6,8	6,9	6,0	7,3	7,2	6,3	7,7
85	5,6	5,0	5,8	6,0	5,0	6,3	6,4	5,6	6,7	6,8	6,0	7,2

Lähde: Tilastokeskus ja vuosina 1986–93 Helsingin väestötietojärjestelmä.

Källa: Statistikcentralen och år 1986–93 Helsingfors befolkningsdatasystem.

2.26

Muuttoliike 1921–2020

Flyttningsrörelsen
Migration

	Kaupunkiin muuttaneet		Kaupungista muuttaneet		Nettomuutto		Muuttaneita 1 000 asukasta kohti		
	● Inflyttade		● Utflyttade		● Flyttningsnetto		● Flyttade per 1 000 invånare		
	Yhteensä ● Totalt	Miehiä ● Män	Yhteensä ● Totalt	Miehiä ● Män	Yhteensä ● Totalt	Miehiä ● Män	Kaupunkiin ● Inflyttade	Kaupungista ● Utflyttade	Nettomuutto ● Flyttningsnetto
Vuosikeskiarvo ● Årsmedeltal									
1921–25	5 704	2 420	3 528	1 517	2 176	903	29,1	18,0	11,1
1926–30	8 710	3 934	2 854	1 235	5 856	2 699	40,1	13,1	27,0
1931–35 ¹	15 594	5 974	8 575	3 655	7 019	2 319	63,9	35,2	28,8
1936–40	15 917	6 646	7 603	3 042	8 314	3 604	58,2	27,8	30,4
1941–45	10 643	4 095	8 241	3 158	2 402	937	35,8	27,7	8,1
1946–50 ²	18 684	8 129	7 926	3 343	10 758	4 786	54,1	23,0	31,2
1951–55	14 812	6 563	7 931	3 550	6 881	3 013	37,9	20,3	17,6
1956–60	19 872	9 012	13 079	6 016	6 793	2 996	45,7	30,1	15,6
1961–65	25 018	11 452	17 938	8 407	7 080	3 045	51,9	37,2	14,7
1966–70 ³	25 960	11 712	25 644	11 907	316	–195	49,4	48,8	0,4
1971–75	25 249	11 816	29 995	14 222	–4 746	–2 406	48,5	57,6	–9,1
1976–80	20 974	9 874	23 935	11 381	–2 961	–1 507	43,0	49,0	–6,1
1981–85	21 916	10 396	21 887	10 419	29	–23	45,3	45,2	0,1
1986–90	24 012	11 533	23 393	11 252	619	281	49,0	48,0	1,3
1991–95	26 396	12 833	21 174	10 324	5 222	2 509	50,7	40,7	10,0
1996–2000	30 814	15 103	25 930	12 738	4 883	2 365	56,9	47,9	9,0
2001–05	32 725	15 849	32 700	15 869	787	–20	58,5	58,5	1,4
2006–10	36 084	17 395	32 405	15 641	3 679	1 754	62,9	56,5	6,4
2011–15	39 996	19 276	33 758	16 275	6 239	3 000	65,7	55,5	10,3
2016–20	42 696	20 833	38 195	18 683	4 501	2 150	66,3	59,2	7,0
Vuosittain ● Årsvis									
2010	35 625	17 062	32 017	15 396	3 608	1 666	60,8	54,6	6,2
2011	38 027	18 249	32 596	15 591	5 431	2 658	64,2	55,1	9,2
2012	39 845	19 080	32 929	15 746	6 916	3 334	66,4	54,9	11,5
2013	39 899	19 169	33 028	15 974	6 871	3 195	65,6	54,3	11,3
2014	40 312	19 455	33 884	16 410	6 428	3 045	65,4	54,9	10,4
2015	41 898	20 426	36 351	17 656	5 547	2 770	67,1	58,2	8,9
2016	42 562	20 863	37 460	18 232	5 102	2 631	67,4	59,3	8,1
2017	43 649	21 366	36 531	17 761	7 118	3 605	68,3	57,1	11,1
2018	42 286	20 452	38 526	18 825	3 760	1 627	65,5	59,7	5,8
2019	42 670	20 913	38 027	18 678	4 643	2 235	65,6	58,4	7,1
2020	42 313	20 569	40 429	19 917	1 884	652	64,6	61,7	2,9

¹ Muuttovoiton kasvun aiheutti 28.11.1930 annettu asetus muuttokirjasta. ● Ökningen i flyttningsöverskott var en följd av förordn. 28.11.1930 ang. flyttningsbetyg.

² Ml. Helsingin vuonna 1946 liitettyjen alueiden asukkaat (51 054 henkilöä) sekä siirtoseurakunnista muuttaneet. ● Inkl. befolkningen (51 054 personer) i de områden, som år 1946 inkorporerades med Helsingfors samt de personer som utflyttat från de förflyttade församlingarna.

³ Lukuihin sisältyy myöhästyneitä muuttoilmoituksia (kaupunkiin 2 288 miestä ja 2 790 naista, kaupungista 3 123 miestä ja 3 426 naista), joita ei ole otettu huomioon vuositilastoissa. Pl. 1.1.1966 kaupunkiin liitetyn Vuosaaren väestö (2 706 henkilöä). ● I siffrorna ingår försenade flyttningsrapporter (till staden 2 288 män och 2 790 kvinnor, från staden 3 123 män och 3 426 kvinnor), som ej beaktats i årsstatistiken. Exkl. befolkningen i Nordsjö (2 706 personer), som 1.1.1966 inkorporerades med staden.

Lähde: Tilastokeskus ja vuosina 1986–93 Helsingin väestötietojärjestelmä.

Källa: Statistikcentralen och åren 1986–93 Helsingfors befolkningsdatasystem.

Muuttaneet iän ja sukupuolen mukaan 1986–2020

In- och utflyttade efter ålder och kön

Migration by age and sex

Ikä • Ålder	1986–90 • Vuosikeskiarvo • Årsmedeltal	1991–95	1996–2000	2001–05	2006–10	2011–15	2020 Yhteensä • Totalt	Miehiä • Män	Naisia • Kvinnor
Kaupunkiin muuttaneet • Inflyttade									
Yhteensä • Totalt	24 012	26 396	30 814	32 725	36 084	39 996	42 313	20 569	21 744
0–4	1 091	1 432	1 308	1 268	1 535	1 851	1 598	799	799
5–9	623	802	814	723	783	991	1 076	533	543
10–19	2 191	2 699	3 690	3 918	4 409	4 299	4 402	1 601	2 801
20–29	13 199	13 131	15 208	16 646	18 019	19 381	19 451	8 973	10 478
30–39	3 936	4 541	5 305	5 304	5 872	7 021	8 170	4 652	3 518
40–49	1 817	2 163	2 346	2 429	2 692	2 998	2 347	1 198	1 149
50–59	703	953	1 370	1 605	1 659	1 946	2 347	1 198	1 149
60–64	191	257	298	352	520	592	725	345	380
65–	260	419	476	481	595	916	1 242	567	675
Kaupungista muuttaneet • Utflyttade									
Yhteensä • Totalt	23 393	21 174	25 930	32 700	32 405	33 758	40 429	19 917	20 512
0–4	1 918	1 998	2 247	2 514	2 316	2 147	2 095	1 092	1 003
5–9	966	836	1 030	1 126	957	922	1 175	609	566
10–19	1 530	1 331	1 697	2 134	2 345	2 275	2 769	1 189	1 580
20–29	9 839	8 212	9 931	13 250	13 272	13 912	14 938	6 680	8 258
30–39	5 142	4 807	6 419	7 769	7 362	7 612	10 063	5 372	4 691
40–49	2 091	2 041	2 227	2 838	2 931	3 016	3 990	2 308	1 682
50–59	994	1 069	1 405	1 827	1 711	1 914	2 717	1 427	1 290
60–64	418	417	444	585	780	848	1 077	519	558
65–	497	464	529	657	732	1 111	1 605	721	884
Nettomuutto • Flyttningsnetto									
Yhteensä • Totalt	618	5 222	4 883	25	3 679	6 239	1 884	652	1 232
0–4	–826	–566	–939	–1 245	–781	–297	–497	–293	–204
5–9	–343	–33	–217	–404	–174	69	–99	–76	–23
10–19	661	1 368	1 992	1 785	2 064	2 024	1 633	412	1 221
20–29	3 360	4 918	5 277	3 395	4 747	5 469	4 513	2 293	2 220
30–39	–1 205	–266	–1 114	–2 465	–1 490	–590	–1 893	–720	–1 173
40–49	–274	122	119	–409	–239	–18	–688	–407	–281
50–59	–291	–117	–35	–223	–52	32	–370	–229	–141
60–64	–227	–160	–146	–233	–259	–256	–352	–174	–178
65–	–237	–45	–54	–176	–137	–195	–14	–5	–9

Lähde: Tilastokeskus ja vuosina 1986–93 Helsingin väestötietojärjestelmä.

Källa: Statistiken centralen och åren 1986–93 Helsingfors befolkningsdatasystem.

	1981–85 Vuosikeskiarvo ● Årsmedeltal	1986–90	1991–95	1996–2000	2001–05	2006–10	2011–15	2020
Tulomuutto¹ ● Inflyttade¹	21 916	22 663	25 565	30 814	32 725	36 084	39 996	42 313
Pääkaupunkiseudulta								
● Från huvudstadsregionen	7 651	7 533	8 885	9 511	10 643	10 609	12 435	14 979
Muualta Uudeltamaalta								
● Från det övriga Nyland	2 822	2 882	5 010	4 819	4 498	4 638	5 165	5 044
Muualta Suomesta								
● Från det övriga Finland	10 553	11 180	11 847	15 728	14 743	15 984	17 022	15 009
Ulkomailta ● Från utlandet	1 824	2 035	3 626	3 329	4 292	6 380	7 005	7 281
Lähtömuutto¹ ● Utflyttade¹	21 887	22 014	20 539	25 930	32 700	32 405	33 758	40 429
Pääkaupunkiseudulle								
● Till huvudstadsregionen	10 439	9 906	9 663	10 833	13 559	12 767	13 541	17 739
Muualle Uudellemaalle ²								
● Till det övriga Nyland ²	4 007	4 357	4 476	5 331	6 006	5 724	5 170	6 138
Muualle Suomeen								
● Till det övriga Finland	7 174	7 846	7 509	9 651	11 695	12 289	12 564	12 199
Ulkomaille ● Till utlandet	1 481	1 307	1 411	2 635	3 117	3 306	3 989	4 353
Nettomuutto¹ ● Flyttningsnetto¹	29	649	5 026	4 883	25	3 679	6 239	1 884
Pääkaupunkiseutu								
● Huvudstadsregionen	-2 788	-2 538	-835	-1 321	-2 915	-2 158	-1 107	-2 760
Muu Uusimaa ● Det övriga Nyland	-2 787	-2 373	-779	-1 321	-2 915	-2 158	-1 107	-1 094
Muu Suomi ● Det övriga Finland	3 379	3 334	4 338	6 077	3 049	3 695	4 458	2 810
Ulkomaat ● Utlandet	342	727	2 216	694	1 175	3 074	3 016	2 928

¹Sisältää alue tuntemattoman. ● Inkl. okänt område.

²Itä-Uudenmaan maakunta 1997–2010 kuuluu tilastossa Uuteenmaahan. ● Landskapet Östra Nyland, som fanns 1997–2010, hör i statistiken till Nyland

Lähde: Tilastokeskus ja vuosina 1986–93 Helsingin väestötietojärjestelmä.

Källa: Statistikcentralen och åren 1986–93 Helsingfors befolkningsdatasystem.

Nettomuutto muuttoalueen mukaan 1975–2020

Nettoflyttingen enligt flyttningsområde

Net migration by area of migration

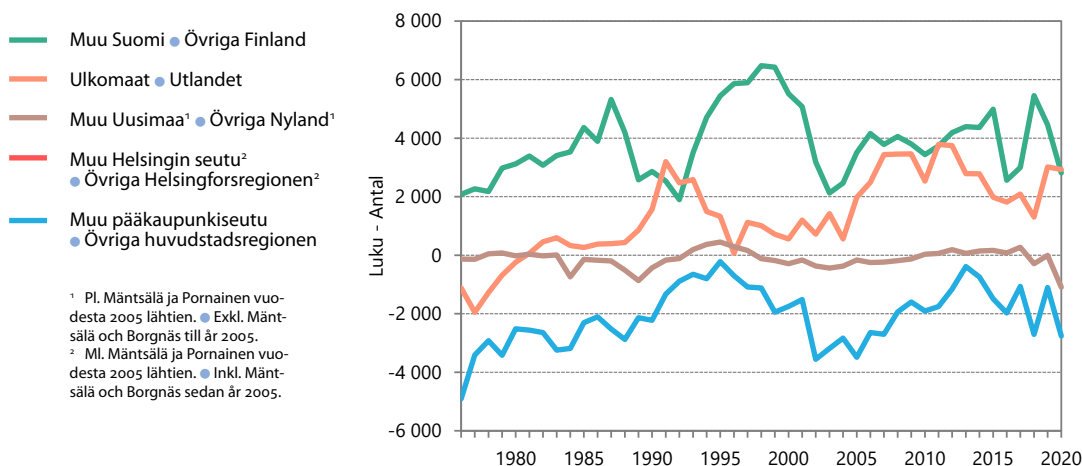

Lähde: Tilastokeskus ja vuosina 1986–93 Helsingin väestötietojärjestelmä.

Källa: Statistikcentralen och åren 1986–93 Helsingfors befolkningsdatasystem.

Maakunta • Landskap	Helsinkiin • Till Helsingfors		Helsingistä • Från Helsingfors		Nettomuutto • Flyttningsnetto	
	2019	2020	2019	2020	2019	2020
Yhteensä • Totalt	35 007	35 032	33 281	36 076	1 726	-1 044
Muu Uusimaa • Övriga Nyland	18 452	20 023	22 268	23 877	-3 816	-3 854
Varsinais-Suomi • Egentliga Finland	2 425	2 229	1 792	1 861	633	368
Satakunta • Satakunda	529	465	340	402	189	63
Kanta-Häme • Tavastland	733	751	674	711	59	40
Pirkanmaa • Birkaland	2 526	2 222	1 764	1 790	754	432
Päijät-Häme • Päijänne-Tavastland	1 183	1 064	804	1 077	362	-13
Kymenlaakso • Kymmenedalen	922	812	567	673	372	139
Etelä-Karjala • Södra Karelen	877	763	489	608	388	155
Etelä-Savo • Södra Savolax	532	475	319	430	228	45
Pohjois-Savo • Norra Savolax	902	835	568	648	323	187
Pohjois-Karjala • Norra Karelen	719	705	469	503	246	202
Keski-Suomi • Mellersta Finland	1 356	1 236	788	780	576	456
Etelä-Pohjanmaa • Södra Österbotten	388	352	260	308	122	44
Pohjanmaa • Österbotten	963	859	516	566	453	293
Keski-Pohjanmaa • Mellersta Österbotten	213	180	128	129	85	51
Pohjois-Pohjanmaa • Norra Österbotten	1 307	1 196	793	869	514	327
Kainuu • Kajanaland	207	157	110	155	97	2
Lappi • Lappland	692	637	569	599	123	38
Ahvenanmaa • Åland	81	71	63	90	18	-19
%						
Yhteensä • Totalt	100	100	100	100		
Muu Uusimaa • Övriga Nyland	52,7	57,2	66,9	66,2		
Varsinais-Suomi • Egentliga Finland	6,9	6,4	5,4	5,2		
Satakunta • Satakunda	1,5	1,3	1,0	1,1		
Kanta-Häme • Tavastland	2,1	2,1	2,0	2,0		
Pirkanmaa • Birkaland	7,2	6,3	5,3	5,0		
Päijät-Häme • Päijänne-Tavastland	3,4	3,0	2,4	3,0		
Kymenlaakso • Kymmenedalen	2,6	2,3	1,7	1,9		
Etelä-Karjala • Södra Karelen	2,5	2,2	1,5	1,7		
Etelä-Savo • Södra Savolax	1,5	1,4	1,0	1,2		
Pohjois-Savo • Norra Savolax	2,6	2,4	1,7	1,8		
Pohjois-Karjala • Norra Karelen	2,1	2,0	1,4	1,4		
Keski-Suomi • Mellersta Finland	3,9	3,5	2,4	2,2		
Etelä-Pohjanmaa • Södra Österbotten	1,1	1,0	0,8	0,9		
Pohjanmaa • Österbotten	2,8	2,5	1,6	1,6		
Keski-Pohjanmaa • Mellersta Österbotten	0,6	0,5	0,4	0,4		
Pohjois-Pohjanmaa • Norra Österbotten	3,7	3,4	2,4	2,4		
Kainuu • Kajanaland	0,6	0,4	0,3	0,4		
Lappi • Lappland	2,0	1,8	1,7	1,7		
Ahvenanmaa • Åland	0,2	0,2	0,2	0,2		

Lähde: Tilastokeskus.

Källa: Statistikcentralen.

2.30

Helsingin ja Helsingin seudun muiden kuntien välinen nettomuutto 1991–2020

Flyttningsrörelsen mellan Helsingfors och övriga kommuner i Helsingforsregionen
Migration between Helsinki and the other municipalities in the Helsinki Region

Alue, josta tai jonne muutettu ● Område varifrån/dit personen flyttat	Nettomuutto ● Flyttningsnetto Ikä ● Ålder Yhteensä ● Totalt					
		–14	15–24	25–39	40–64	65–
2020						
Pääkaupunkiseutu ● Huvudstadsregionen	–2 760	–693	884	–2 504	–448	1
Espoo ● Esbo	–716	–293	873	–1 172	–140	16
Vantaa ● Vanda	–1 923	–331	–42	–1 243	–303	–4
Kauniainen ● Grankulla	–121	–69	53	–89	–5	–11
Muu Helsingin seutu	–921	–304	620	–852	–301	–84
Övriga Helsingforsregionen						
Hyvinkää ● Hyvinge	–17	–9	56	–20	–32	–12
Järvenpää ● Träskända	–209	–50	63	–184	–21	–17
Kerava ● Kervo	–72	–36	57	–68	–27	2
Kirkkonummi ● Kyrkslätt	–8	–21	130	–106	–7	–4
Mäntsälä	–38	–26	29	–36	–6	1
Nurmijärvi	–152	–53	94	–141	–36	–16
Pornainen ● Borgnäs	–14	–2	17	–18	–10	–1
Sipoo ● Sibbo	–220	–48	72	–131	–92	–21
Tuusula ● Tusby	–157	–36	55	–117	–45	–14
Vihti ● Vichtis	–34	–23	47	–31	–25	–2
Helsingin seutu yhteensä ● Helsingforsregionen totalt						
2020	–3 681	–997	1 504	–3 356	–749	–83
2019	–3 824	–868	1 024	–3 370	–578	–32
2018	–3 130	–865	1 018	–2 940	–272	–71
2017	–1 269	–552	1 508	–2 030	–78	–117
2016	–2 211	–850	1 185	–2 128	–345	–73
2015	–1 587	–769	1 554	–1 976	–342	–54
2011–2015	–1 236	–717	1 726	–1 924	–279	–41
2006–2010	–3 091	–1 098	1 396	–2 857	–480	–52
2001–2005	–4 122	–1 366	1 354	–3 546	–507	–58
1996–2000	–1 640	–1 074	1 468	–2 181	–19	–13
1991–1995	–1 033	–797	1 290	–1 265	–200	–61

Lähde: Tilastokeskus ja vuosina 1991–93 Helsingin väestötietojärjestelmä.
Källa: Statistikcentralen och åren 1991–93 Helsingfors befolkningsdatasystem.

2.31

Pääkaupunkiseudun, muun Helsingin seudun ja Helsingin seudun muuttoliike 2000–2020

Flyttningsrörelsen mellan huvudstadsregionen, övriga Helsingforsregionen och Helsingforsregionen
Migration

	2000	2005	2010	2015	2018	2019	2020
Pääkaupunkiseutu • Huvudstadsregionen							
Tulomuutot • Inflyttade	36 700	38 342	41 043	49 147	52 104	53 353	50 034
Lähtömuutot • Utflyttade	31 302	35 458	35 142	38 412	41 325	39 486	43 282
Nettomuutto • Flyttningsnetto	5 398	2 884	5 901	10 735	10 779	13 867	6 752
Muu Helsingin seutu • Övriga Helsingforsregionen							
Tulomuutot • Inflyttade	13 571	16 006	14 931	15 710	17 618	17 373	19 527
Lähtömuutot • Utflyttade	11 321	13 847	13 997	14 790	15 774	15 794	16 575
Nettomuutto • Flyttningsnetto	2 250	2 159	934	920	1 844	1 579	2 952
Helsingin seutu • Helsingforsregionen							
Tulomuutot • Inflyttade	36 853	37 924	40 460	48 457	51 860	52 655	49 799
Lähtömuutot • Utflyttade	29 205	32 881	33 625	36 802	39 237	37 209	40 095
Nettomuutto • Flyttningsnetto	7 648	5 043	6 835	11 655	12 623	15 446	9 704

Lähde: Tilastokeskus.
Källa: Statistikcentralen.

	Tulomuutot • Inflyttade		Lähtömuutot • Utflyttade		Nettomuutto • Flyttningsnetto	
	Yhteensä Totalt	Helsingistä Från Helsingfors	Yhteensä Totalt	Helsinkiin Till Helsingfors	Yhteensä Totalt	Helsinki Helsingfors
Pääkaupunkiseutu • Huvudstadsregionen						
Helsinki • Helsingfors	42 313	–	40 429	–	1 884	–
Espoo • Esbo	22 299	8 237	20 522	7 521	1 777	716
Vantaa • Vanda	22 110	9 138	19 435	7 215	2 675	1 923
Kauniainen • Grankulla	1 411	364	995	243	416	121
Muu Helsingin seutu • Övriga Helsingforsregionen						
Hyvinkää • Hyvinge	2 927	344	2 631	327	296	17
Järvenpää • Träskända	3 915	720	3 286	511	629	209
Kerava • Kervo	3 398	551	3 108	479	290	72
Kirkkonummi • Kyrkslätt	3 248	550	2 833	542	415	8
Mäntsälä	1 354	186	1 323	148	31	38
Nurmijärvi	3 417	669	2 837	517	580	152
Pornainen • Borgnäs	304	51	285	37	19	14
Sipoo • Sibbo	1 974	620	1 465	400	509	220
Tuusula • Tusby	2 939	478	2 773	321	166	157
Vihti • Vichtis	1 834	293	1 817	259	17	34
Tampere • Tammerfors	18 659	1 343	15 885	1 686	2 774	–343
Turku • Åbo	14 535	1 236	13 027	1 611	1 508	–375
Oulu • Uleåborg	10 646	620	9 490	952	1 156	–332

Lähde: Tilastokeskus.
Källa: Statistikcentralen.

Syntyneiden enemmyys, nettomaassamuutto ja nettomaahanmuutto 1960–2020

Födelseöverskott samt nettomigration inom och till landet
Birth surplus and net migration within and to the country

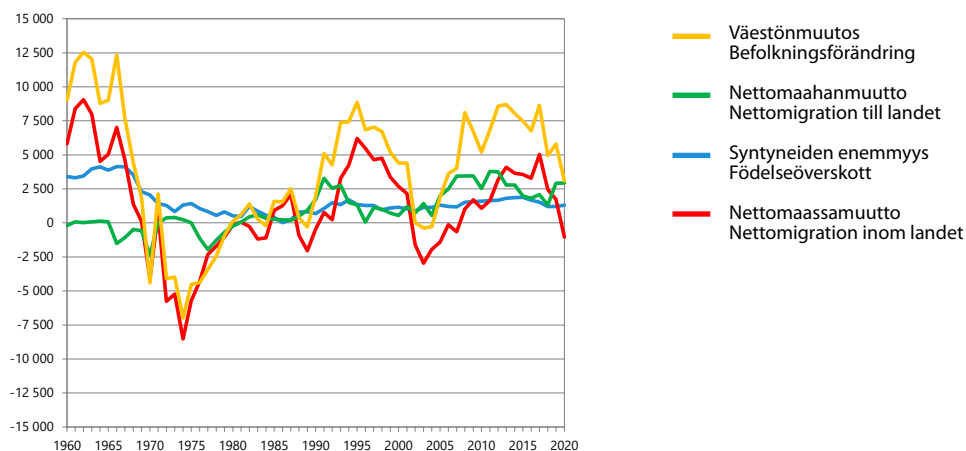

Lähde: Tilastokeskus ja vuosina 1986–93 Helsingin väestötietojärjestelmä.
Källa: Statistikcentralen och åren 1986–93 Helsingfors befolkningsdatasystem.

16 vuotta täyttäneet maassamuuttajat koulutusasteen mukaan
1991–2019

16 år fyllda som flyttat inom landet efter utbildningsnivå

16 year old migrants by level of education

	Yhteensä		Korkeintaan perusaste		Keskiaste ja 2.aste ²		Korkeakouluaste	
	● Total Luku ● Antal	%	● Högst grundnivå Luku ● Antal	%	● Mellannivå och 2.nivå ² Luku ● Antal	%	● Högskolenivå Luku ● Antal	%
Helsinkiin ● Till Helsingfors								
1991–95 ¹	19 969	100	4 389	22,1	11 618	58,1	3 962	19,8
1996–00 ¹	25 199	100	4 548	18,1	13 775	54,8	6 876	27,1
2001–05 ¹	26 300	100	5 073	19,3	14 082	53,6	7 145	27,1
2006–10 ¹	27 599	100	5 378	19,5	14 404	52,2	7 817	28,3
2011–15 ¹	30 432	100	5 862	19,3	14 890	49,0	9 681	31,8
2010	27 759	100	5 336	19,2	14 007	50,5	8 416	30,3
2011	28 733	100	5 448	19,0	14 412	50,2	8 873	30,9
2012	30 294	100	5 952	19,6	15 121	49,9	9 221	30,4
2013	30 386	100	5 779	19,0	14 900	49,0	9 707	31,9
2014	30 369	100	5 796	19,1	14 666	48,3	9 907	32,6
2015	32 380	100	6 334	19,6	15 349	47,4	10 697	33,0
2016	32 535	100	6 313	19,4	14 779	45,4	11 334	34,8
2017	33 541	100	6 681	19,9	14 775	44,1	12 085	36,0
2018	32 252	100	5 724	17,7	14 449	44,8	12 079	37,5
2019	32 367	100	5 832	18,0	14 223	43,9	12 312	38,0
Helsingistä ● Från Helsingfors								
1991–95 ¹	16 270	100	4 614	28,3	8 180	50,3	3 476	21,3
1996–00 ¹	19 839	100	4 401	22,3	9 139	46,4	6 299	31,4
2001–05 ¹	25 663	100	5 297	20,6	11 282	44,0	9 084	35,4
2006–10 ¹	25 609	100	5 627	22,0	11 267	44,0	8 714	34,0
2011–15 ¹	26 577	100	5 686	21,4	11 522	43,4	9 368	35,2
2010	25 593	100	5 443	21,3	11 194	43,7	8 956	35,0
2011	26 120	100	5 638	21,6	11 257	43,1	9 225	35,3
2012	26 385	100	5 749	21,8	11 381	43,1	9 255	35,1
2013	25 901	100	5 450	21,0	11 336	43,8	9 115	35,2
2014	26 163	100	5 541	21,2	11 403	43,6	9 219	35,2
2015	28 316	100	6 054	21,4	12 234	43,2	10 028	35,4
2016	28 742	100	6 084	21,2	12 227	42,5	10 291	35,8
2017	28 453	100	5 825	20,5	11 908	41,9	10 720	37,7
2018	29 259	100	5 732	19,6	12 282	42,0	11 245	38,4
2019	30 020	100	5 997	20,0	12 553	41,8	11 470	38,2
Nettomuutto ● Flyttningsnetto								
1991–95 ¹	3 699		–139		3 438		486	
1996–00 ¹	5 360		156		4 636		594	
2001–05 ¹	669		–224		2 800		–1 385	
2006–10 ¹	1 990		–249		3 137		–898	
2011–15 ¹	3 855		213		3 367		390	
2010	2 166		–107		2 813		–540	
2011	2 613		–190		3 155		–352	
2012	3 909		203		3 740		–34	
2013	4 485		329		3 564		592	
2014	4 206		255		3 263		688	
2015	4 064		280		3 115		669	
2016	3 793		229		2 552		1 043	
2017	5 088		856		2 867		1 365	
2018	2 993		–8		2 167		834	
2019	2 347		–165		1 670		842	

¹Vuosikeskiarvo. ● Årsmedeltal.²Sisältää erikoisammattikoulutusasteen. ● Inbegriper specialyrkesutbildningsnivån.

Asuminen Boende Housing

Kuvio- ja taulukkoluetelo

Figur- och tabellförteckning

List of diagrams and tables

	Asuntokanta hallintaperusteen mukaan 2020.....	82
	Bostäder efter upplåtelseform	
	Dwellings by tenure statusing density	
	Asuntokanta hallintaperusteen mukaan peruspiireittäin 31.12.2018	85
	Bostäder efter upplåtelseform distriktsvis	
	Dwelling by tenure status by district	
	Valmistuneet asuinhuoneistot, uustuotanto ja laajennukset huoneistotyyppin mukaan 2000–2020	92
	Färdigställda bostadslägenheter, nyproduktion och utbyggnader efter lägenhetstyp	
	Completed dwellings and extensions by type of dwelling	
	Valmistuneet asuinhuoneistot rahoitusmuodon mukaan 2000–2020.....	92
	Färdigställda bostadslägenheter efter finansieringsform	
	Completed dwellings by form of financing	
3.1	Asuntokanta rakennusvuoden mukaan 31.12.2020	70
	Bostäder efter byggnadsår	
	Dwellings by year of construction	
3.2	Asuntokanta talotyyppin mukaan 1970–2020	71
	Bostadsbestånd efter hustyp	
	Dwellings by type of building	
3.3	Asuntokanta hallintaperusteen mukaan 1950–2020.....	72
	Bostäder efter upplåtelseform	
	Dwellings by tenure status	
3.4	Asuntokanta huoneluvun mukaan 2000–2020.....	73
	Bostadsbestånd efter rumsantal	
	Dwellings by number of rooms	
3.5	Asumistaso huoneluvun mukaan 2000–2020	73
	Boendestandard efter rumsantal	
	Housing standard by number of rooms	
3.6	Asumistasoindikaattoreiden kehitys 2000–2020	74
	Indikatorer på boendestandard	
	Indicators of level of housing	
3.7	Asumisväljyyslukuja asuntokunnan henkilöluvun mukaan 1990–2020.....	74
	Boendetrymme per person i bostadshushåll av olika storlek	
	Floor area per person in dwelling households of various sizes	

3.8	Asuntokanta ja asumisväljyys peruspiireittäin ja osa-alueittain 2015 ja 2020	75
	Bostadsbestånd och boendetrymme distriktsvis och delområdesvis Dwelling stock and dwelling density by district and sub-district	
3.9	Asuntokantaa kuvaavia tunnuslukuja peruspiireittäin ja osa-alueittain 31.12.2020	78
	Karakteristika för bostadsbeståndet distriktsvis och delområdesvis Characteristics of the dwelling stock by district and sub-district	
3.10	Asuntokunnat henkilöluvun ja huoneluvun mukaan 2020	82
	Bostadshushåll efter personantal och rumsantal Dwelling households by number of person and number of rooms	
3.11	Helsingin kaupungin vuokra-asuntojen jako 1990–2020	83
	Fördelning av Helsingfors stads hyreslägenheter Distribution of dwellings owned by City of Helsinki	
3.12	Vuokra-asuntojen keskimääräinen neliömetrivuokra 2019 ja 2020	83
	Genomsnittlig kvadratmeterhyra i hyresbostäder Average rent of rented dwellings	
3.13	Helsingin kaupungin ARA-vuokra-asunnot 1.1.2019	84
	Helsingfors stads ARA-hyresbostäder Helsinki City's ARA rented dwellings	
3.14	Vanhojen asunto-osakehuoneistojen kauppahinnat Helsingin postinumeroalueilla vuosina 2010–2020	86
	Pris som betalats för gamla bostäder i olika postnummerdistrikt i Helsingfors Prices paid for old dwellings sold in various postal districts in Helsinki	
3.15	Vanhojen osakeasuntojen hinnat huoneistotyypeittäin 1980–2020	88
	Priserna på begagnade aktielägenheter enligt typ av lägenhet Prices of second hand dwellings in housing companies by the type of dwelling	
3.16	Asuntojen hintaindeksi 2015=100	89
	Bostadsprisindex Price index of dwellings	
3.17	Valmistuneet asuinhuoneistot talotyyppin mukaan 1985–2020	90
	Färdigställda bostadslägenheter efter hustyp Completed dwellings by type of building	
3.18	Valmistuneet asuinhuoneistot huoneistotyyppin mukaan 2000–2020	91
	Färdigställda bostadslägenheter efter lägenhetstyp Completed dwellings by type of dwelling	
3.19	Valmistuneet asuinhuoneistot, uustuotanto ja laajennukset, suur- ja peruspiireittäin 2005–2020	93
	Färdigställda bostadslägenheter, nyproduktion och utbyggnader efter stordistrikt och distrikt Completed dwellings and extensions by major district and district	

Käsitteet ja määritelmät

Asunto eli asuinhuoneisto on keittiöllä, keittokomerolla tai keittotilalla varustettu yhden tai useampia asuinhuoneita käsittävä, ympärivuotiseen asumiseen tarkoitettu kokonaisuus, jonka huoneistoala on vähintään 7 m². Jokaisella asunnolla on oltava oma välitön sisäänkäynti ulkoa, porraskäytävästä tai siihen verrattavasta tilasta.

Huoneistoala on huoneistoa rajoittavien seinien sisäpintojen rajoittama ala.

Asuinhuone on ikkunallinen tila, jonka lattiapinta-ala on vähintään 7 m² ja kesikorkeus vähintään 2 metriä. Eteistä, vilpolaa, makuualkovia tai muuta vastaavaa ei katsota huoneeksi.

Keittiö on huone, joka on sisustettu ruuanlaittoa varten. **Keittokomero** tai **keittotila** on alle 7 m²:n suuruinen ruuanlaittoa varten sisustettu tila.

Asuntokunta muodostuu kaikista samassa asuinhuoneistossa vakinaisesti asuvista henkilöistä.

Asuntoväestöön kuuluvat Väestörekisterikeskuksen väestötietojärjestelmän mukaan vuoden lopussa varsinaisissa asunnoissa vakinaisesti asuvat henkilöt. Laetoksissa vakinaisesti kirjoilla olevat, asuntoloissa ja ulkomailla asuvat sekä asunnotomat henkilöt eivät kuulu asuntoväestöön. Ne asuntolarakennuksiksi luokitelluissa rakennuksissa asuvat henkilöt, joiden asunto ei täytä asunnon määritelmää, eivät kuulu asuntoväestöön.

Asumistaso. Esitetään asuntokuntien asumisväljyyttä, asumisahtautta ja asumisen varustetasoa kuvaavilla tunnusluvuilla.

Asumisväljyys. Kuvataan huoneiston koon ja siinä asuvien henkilöiden lukumäärän välisenä suhdelukuna. Huoneiston koko voidaan ilmoittaa joko huonelukuna tai huoneiston pinta-alana.

Ahtaasti asuminen. Asumisväljyys on normitettu, ja normi 4 tarkoittaa, että huoneistossa asuu enemmän kuin yksi henkilö huonetta kohden, kun keittiötä ei lasketa huoneluukuun.

Asunnon varustetaso.

- Hyvin varustettu asunto : asunnossa on vesijohto, viemäri, lämminvesi, WC, peseytymistilat (joko suihku/kylpyhuone tai huoneistokohtainen sauna) ja keskus- tai sähkölämmitys
- Puutteellisesti varustettu asunto: asunnosta puuttuu vain peseytymistilat ja/tai keskuslämmitys (tai sähkölämmitys)

Asunnon hinta. Asuntojen hintatilasto kuvaa vanhojen osakehuoneistojen velattomia neliöhintoja. Tilasto laaditaan verohallinnon varainsiirtoverolaskelmia varten kerätyistä hintatiedoista.

Asunnon vuokra. Vuokratilasto perustuu Tilastokeskuksen kuukausittain työvoimatutkimuksen yhteydessä keräämiin vuokratietoihin. Työvoimatutkimuksen haastatteluaiaineiston lisäksi vuokratilaston laadinnassa käytetään Kansaneläkelaitoksen asumistukirekisteriä ja Tilastokeskuksen asuntokanta- ja väestörakennearineistoa. Uusi vuokrasuhde on vuokrasuhde, joka on alkanut tilastovuoden aikana.

Rakennusvuosi on vuosi, jona rakennus on valmistunut käyttökuntoon. Jos rakennusvuosi on aikaisempi kuin 1980 on rakennusvuodeksi voitu ilmoittaa peruskorjausvuosi.

Rakennustoiminta. Tilastot perustuvat Helsingin rakennusvalvontaviraston tietoihin rakennusluvanvaraisesta rakennustoiminnasta. Uustuotannon ja laajennusrakentamisen lisäksi lukuihin sisältyy tiedot käyttötarkoituksen muutoksiin liittyvästä asuntotuotannosta.

Käyttötarkoituksen muutokset. Käyttötarkoituksen muutoksiin liittyvällä asuntorakentamisella tarkoitetaan sellaista toimintaa, millä aiemmin muuhun kuin

asumiseen käytettyjä rakennuksia tai huoneistoja muutetaan asuinrakennuksiksi tai asuinhuoneistoiksi.

Asuinrakennus. Ympärivuotiseen käyttöön varustettu rakennus, jonka kerrosalasta vähintään puolet on asuinhuoneistoalaa.

Talotyyppi. Talotyyppin mukaan rakennukset luokitellaan seuraavasti:

- Erilliset pientalot: 1–2 asunnon asuintalot, paritalot sekä pientaloihin verrattavat erilliset asuinrakennukset.
- Kytkeytyt pientalot: asuinrakennukset, joissa on vähintään kolme yhteen kytkettyä pientaloa (rivi- ja ketjutalot).
- Asuinkerrostalot: vähintään kolmen asunnon talot, joissa ainakin kaksi asuntoa sijaitsee päällekkäin ja jotka eivät kuulu edellisiin ryhmiin.
- Muut kuin asuintalot.

Rakennuksen kerrosala. Kerrosalaan sisältyy kerrosten pinta-alat ja se ullakon tai kellarikerrosten ala, jossa on asuin- tai työhuoneita taikka muita rakennuksen pääasiallisen käyttötarkoituksen mukaisia tiloja. Kerrosala on vaakasuora pinta-ala, jota rajoittavat kerrosten seinien ulkopinnat ja niiden ajateltu jatke ulkoseinien pinnassa olevien aukkojen ja koristeosien osalta.

Valtion tukema tuotanto (Ara). Asunnot, joiden rakentamisen rahoituksessa on käytetty valtion aravalainaa tai valtion pitkäaikaista korkotukilainaa.

Begrepp och definitioner

Bostad alias bostadslägenhet är en helhet avsedd för boende året runt med en lägenhetsyta på minst 7 m² omfattande ett eller flera bostadsrum jämte kök, kokvrå eller kokutrymme. Varje bostad skall ha en egen direkt ytterdörr som vetter antingen rakt ut eller till trappuppgång eller motsvarande utrymme.

Lägenhetsytan är den yta som ryms innanför innerytan på de väggar som avgränsar lägenheten.

Ett bostadsrum är ett utrymme med fönster, minst 7 m² golvyta och minst 2 meter i medeltal till tak. Farstu, tambur, veranda, sovalkov eller motsvarande räknas inte som bostadsrum.

Ett kök är ett rum som är inrett för matlagning. **En kokvrå** eller **ett kokutrymme** är ett under 7 m² stort utrymme inrett för matlagning.

Ett bostadshushåll inbegriper alla de personer som varaktigt bor i samma bostadslägenhet.

Bostadsbefolkning. Till bostadsbefolkningen hör alla personer som enligt befolkningsdatasystemet vid utgången av året var stadigvarande bosatta i egentliga bostäder. Personer som stadigvarande bor på anstalt eller som bor i internat eller utomlands eller är bostadslösa hör inte till bostadsbefolkningen. Personer som bor i byggnader som klassificerats som internat och vars bostäder inte uppfyller definitionen på bostadslägenhet, räknas inte till bostadsbefolkningen.

Boendestandarden beskrivs medelst karakteristika för bostadshushållens boendetrymme, trångboddhet och bostädernas utrustning.

Boendetrymmet är förhållandet mellan lägenhetens storlek och antalet personer som bor i den. Lägenhetens storlek kan uppges antingen i antal rum eller i golvyta.

Trångboddhet. Begreppet boendetrymme har en normeringsskala, och norm 4 innebär, att det bor flera än en person per rum i lägenheten då köket inte räknas med.

Bostadens utrustningsnivå.

- En väl utrustad bostad har vattenledning, avlopp, varmvatten, WC, tvättutrymme (antingen dusch/badrum eller bastu i lägenheten) och central- eller elvärme.
- En bristfälligt utrustad bostad saknar endast tvättutrymmen och/eller central- (eller el)värme.

Bostadspris. Statistiken om bostäders priser beskriver de skuldfria priserna per kvadratmeter på gamla aktielägenheter. Statistiken uppgörs på grundval av de prisuppgifter som samlas in för skatteförvaltningens beräkningar av skatt på överförda medel.

Bostadshyra. Statistiken om bostäders hyror bygger på de uppgifter Statistikcentralen månatligen samlar in i samband med sin arbetskraftsutredning. Hyresstatistiken görs upp på grundval av dels de intervjuer som görs vid arbetskraftsutredningen, dels Folkpensionsanstaltens register om bostadsbidrag och dels Statistikcentralens uppgifter om bostadsbestånd och befolkningsstruktur. Som nytt hyresförhållande betraktas sådant som börjat under statistikåret.

Byggår är det år då byggnaden blivit färdig att tas i bruk. Om det angivna byggåret är före 1980 kan det hända att året för senaste grundliga renovering angivits som byggår.

Byggverksamhet. Statistiken bygger på Helsingfors stads byggnadstillsynskontors uppgifter om sådan byggverksamhet som kräver byggnadslov. Förutom nybyggen och utvidgningar inbegriper uppgifterna även bostadsproduktion i anknytning till ändring av bostäders bruksändamål.

Förändringar av bruksändamålet. Med bostadsproduktion i syfte att ändra bruksändamålet avses att byggnader eller bostadslägenheter som tidigare använts för annat än boende byggs om till bostadsbyggnader eller bostadslägenheter.

Bostadsbyggnad. En byggnad rustad för bruk året runt där minst hälften av våningsytan är bostadslägenhetsyta.

Hustyp. Byggnader klassificeras enligt typ av hus såsom följer:

- Enskilda småhus: bostadshus med 1–2 bostäder, parhus eller jämförbara bostadsbyggnader.
- Sammanbyggda småhus: bostadsbyggnader med minst tre sammanbyggda småhus (rad- och kedjehus).
- Bostadshöghus: byggnader med minst tre bostäder i vilka åtminstone en av bostäderna ligger ovanpå en annan och vilka inte hör till någondera av föregående grupper.
- Övriga än bostadshus.

Byggnadens våningsyta. Till byggnaders våningsyta räknas våningarnas (planens) yta och den yta på vindar och i källare där det finns bostads- eller arbetsrum eller övriga utrymmen för byggnadens huvudsakliga brukssyfte. Våningsytan är den vågräta yta som avgränsas av våningarnas väggars yttertytor och deras imaginära fortsättning vid öppningar och ornament i ytterväggarnas yta.

Statsstött alias statsfinansierat byggande (Ara) syftar på bostäder vars byggande finansierats med statens aravalån eller statens långfristiga räntestödslån.

3.1

Asuntokanta rakennusvuoden mukaan 31.12.2020

Bostäder efter byggnadsår

Dwellings by year of construction

	Helsinki ● Helsingfors	Muu PKS ● Övriga HSR	Helsingin seutu ● Helsingfors- regionen	Tampere ● Tammerfors	Turku ● Åbo	Oulu ● Uleåborg	Koko maa ● Hela landet
Asuinhuoneistoja yhteensä ¹							
● Bostadslägenheter totalt ¹	376 507	269 992	811 429	146 519	120 570	113 621	3 132 651
–1920	19 435	922	23 106	2 769	4 589	748	97 811
1921–1939	48 418	1 110	52 514	6 531	6 768	1 149	133 984
1940–1959	50 288	9 989	72 796	16 255	15 975	8 554	373 432
1960–1969	60 605	23 846	96 691	19 441	20 914	11 507	371 385
1970–1979	42 717	53 347	125 297	23 720	24 545	17 367	586 272
1980–1989	40 043	42 550	111 627	18 788	12 030	16 837	513 598
1990–1999	36 991	37 840	95 793	15 631	13 754	15 544	350 991
2000–2009	31 290	38 280	94 191	17 597	7 774	19 751	319 755
2010–2019	39 478	54 769	120 623	22 260	12 139	19 700	332 945
2020–	6 358	6 715	16 391	3 275	1 766	2 158	35 748
	%						
–1920	100,0	100,0	100,0	100,0	100,0	100,0	100,0
1921–1939	5,2	0,3	2,8	1,9	3,8	0,7	3,1
1940–1959	12,9	0,4	6,5	4,5	5,6	1,0	4,3
1960–1969	13,4	3,7	9,0	11,1	13,2	7,5	11,9
1970–1979	16,1	8,8	11,9	13,3	17,3	10,1	11,9
1980–1989	11,3	19,8	15,4	16,2	20,4	15,3	18,7
1990–1999	10,6	15,8	13,8	12,8	10,0	14,8	16,4
2000–2009	9,8	14,0	11,8	10,7	11,4	13,7	11,2
2010–2019	8,3	14,2	11,6	12,0	6,4	17,4	10,2
2020–	10,5	20,3	14,9	15,2	10,1	17,3	10,6
	1,7	2,5	2,0	2,2	1,5	1,9	1,1

¹ Ml. huoneistot, joiden rakennusvuosi on tuntematon. ● Inkl. lägenheter, vilkas byggnadsår är okänt.

Lähde: Tilastokeskus, Asuntokantatilasto.

Källa: Statistikcentralen, Statistik om bostadsbeståndet.

	Asuinhuoneistoja yhteensä¹ ● Bostadslägenheter totalt¹	Talotyyppi ● Hustyp Pientalot ● Småhus Yhteensä Erilliset pientalot ● Totalt ● Fristående småhus	Rivitalot ● Radhus	Kerrostalot ● Flervåningshus	Muut rakennukset ● Övriga byggnader	
Helsinki ● Helsingfors						
1970	189 734	18 634	15 444	3 190	167 430	3 060
1980	221 341	22 540	14 621	7 919	194 547	4 254
1990	259 033	32 833	19 346	13 487	220 376	5 746
2000	296 013	37 664	21 472	16 192	253 315	5 034
2005	313 695	40 850	23 211	17 639	268 212	4 633
2008	323 416	42 381	24 127	18 254	276 931	4 104
2009	325 818	43 060	24 804	18 256	278 598	4 160
2010	328 164	43 349	25 008	18 341	280 886	3 929
2011	331 485	43 682	25 193	18 489	284 323	3 480
2012	336 409	44 055	25 451	18 604	288 603	3 751
2013	342 303	45 015	26 137	18 878	293 209	4 079
2014	346 751	45 732	26 601	19 131	296 750	4 269
2015	350 314	46 137	26 837	19 300	299 895	4 282
2016	356 975	47 595	27 618	19 977	305 053	4 327
2017	361 866	48 034	27 872	20 162	309 440	4 392
2018	367 680	48 323	27 632	20 691	315 094	4 263
2019	371 295	48 429	27 587	20 842	318 643	4 223
2020	376 065	48 067	27 437	20 630	323 197	4 801
	%					
1970	100	9,8	8,1	1,7	88,2	1,6
1980	100	10,2	6,6	3,6	87,9	1,9
1990	100	12,7	7,5	5,2	85,1	2,2
2000	100	12,7	7,3	5,5	85,6	1,7
2005	100	13,0	7,4	5,6	85,5	1,5
2008	100	13,1	7,5	5,6	85,6	1,3
2009	100	13,2	7,6	5,6	85,5	1,3
2010	100	13,2	7,6	5,6	85,6	1,2
2011	100	13,2	7,6	5,6	85,8	1,0
2012	100	13,1	7,6	5,5	85,8	1,1
2013	100	13,2	7,6	5,5	85,7	1,2
2014	100	13,2	7,7	5,5	85,6	1,2
2015	100	13,2	7,7	5,5	85,6	1,2
2016	100	13,3	7,7	5,6	85,5	1,2
2017	100	13,3	7,7	5,6	85,5	1,2
2018	100	13,3	7,5	5,6	85,7	1,2
2019	100	13,0	7,4	5,6	85,8	1,2
2020	100	12,8	7,3	5,5	85,9	1,3
2020						
Muu PKS ● Övriga HSR	100	36,1	23,6	12,5	63,2	0,7
Helsingin seutu ● Helsingforsregionen	100	30,0	20,0	10,0	69,0	1,1
Tampere ● Tammerfors	100	22,8	13,1	9,7	75,2	2,1
Turku ● Åbo	100	24,1	12,3	11,9	74,4	1,5
Oulu ● Uleåborg	100	43,9	28,9	15,0	54,6	1,5
Koko maa ● Hela landet	100	51,2	37,7	13,4	47,0	1,9

¹ Ml. huoneistot, joiden talotyyppi on tuntematon. ● Inkl. lägenheter, vilkas hustyp är okänd.

Lähde: Väestölaskennat ja Tilastokeskus, Asuntokantatilastot.

Källa: Folkräkningarna och Statistikcentralen, Statistik om bostadsbeståndet.

3.3

Asuntokanta hallintaperusteen mukaan 1950–2020

Bostäder efter upplåtelseform

Dwellings by tenure status

	Kaikki asuinhuoneistot ● Samtliga bostadslägenheter	Omistus- asunto ● Ägarbostad	Vuokra- asunto ● Hyres- bostad	siitä ● därav ARA-vuok- ra-asunto ● ARA-hyres- bostäder	muu vuokra- asunto ● övrig hyres- bostad	Asumisoikeus- asunto ● Bostads- rättsbostad	Muu tai tunt. hallintap. ● Övrig eller okänd upplåtelseform
Helsinki ● Helsingfors							
1950	105 883	25 748	79 744				391
1960	145 470	59 312	83 900				2 258
1970	189 734	81 618	102 079				6 037
1980	221 341	110 095	94 444				16 802
1990	259 033	141 785	98 670	42 803	55 867	..	22 893
2000	296 013	128 020	138 533	65 838	72 695	4 752	24 708
2005	313 695	141 165	141 277	69 855	71 422	6 300	24 953
2010	328 164	146 000	146 647	69 877	76 770	7 152	28 365
2015	350 314	148 302	162 215	69 794	92 421	9 000	30 797
2016	356 975	149 497	165 878	69 489	96 389	9 554	32 046
2017	361 866	150 706	169 867	69 285	100 582	10 011	31 282
2018	367 680	151 792	173 297	69 782	103 515	10 899	31 692
2019	371 295	153 526	176 077	69 767	106 310	11 761	29 931
2020	376 065	160 034	177 964	68 635	109 329	11 914	26 153
	%						
1950	100,0	24,3	75,3				0,4
1960	100,0	40,8	57,7				1,6
1970	100,0	43,0	53,8				3,2
1980	100,0	49,7	42,7				7,6
1990	100,0	54,7	38,1	16,5	21,6	..	8,8
2000	100,0	43,2	46,8	22,2	24,6	1,6	8,3
2005	100,0	45,0	45,0	22,3	22,8	2,0	8,0
2010	100,0	44,5	44,7	21,3	23,4	2,2	8,6
2015	100,0	42,3	46,3	19,9	26,4	2,6	8,8
2016	100,0	41,9	46,5	19,5	27,0	2,7	9,0
2017	100,0	41,6	46,9	19,1	27,8	2,8	8,6
2018	100,0	41,3	47,1	19,0	28,2	3,0	8,6
2019	100,0	41,4	47,4	18,8	28,6	3,2	8,1
2020	100,0	42,6	47,3	18,3	29,1	3,2	7,0
220							
Muu PKS ● Övriga HSR	100,0	50,6	39,5	15,1	24,4	4,1	5,8
Helsingin seutu							
● Helsingforsregionen	100,0	49,1	40,7	15,5	25,2	3,5	6,7
Tampere ● Tammerfors	100,0	43,1	47,0	12,7	34,2	2,5	7,5
Turku ● Åbo	100,0	42,5	46,7	13,5	33,2	2,1	8,8
Oulu ● Uleåborg	100,0	50,5	40,7	12,0	28,7	1,6	7,2
Koko maa ● Hela landet	100,0	55,2	32,7	10,9	21,8	1,6	10,5

Vuodesta 2010 alkaen arava- ja korkotukivuokra-asunnoissa on huomioitu rajoituksista vapautuneet asunnot. ● Sedan år 2010 beaktar talet för arava- och räntestödsbostäderna de bostäder för vilka bagränsningarna upphört.

Vuonna 2010 Tilastokeskus on tarkistanut arava- ja korkotukivuokra-asuntojen hallintaperusteen. ● År 2010 justerade Statistikcentralen upplåtelseformen för arava- resp. räntestödsbostäderna.

Vuodesta 2011 valtion tukema lyhyen korkotuen asuntorakentaminen on luokiteltu ryhmään muu vuokra-asunto. - Sedan år bostäder som byggs med kortfristigst statligt räntestöd har klassificerats som "övrig hyresbostad".

Lähde: Väestölaskennat sekä Tilastokeskus, Asuntokantatilastot.

Källa: Folkräkningarna samt Statistikcentralen, Statistik om bostadsbeståndet.

Asuntokanta huoneluvun mukaan 2000–2020

Bostadsbestånd efter rumsantal
Dwellings by number of rooms

	Kaikki asuinhuoneistot ¹ ● Samtliga bostadslägenheter ¹	Huoneluku, keittiö pl. ● Antal rum, exkl. kök				
		1	2	3	4	5–
Helsinki ● Helsingfors						
2000	296 013	71 996	108 225	63 378	33 856	16 888
2005	296 013	71 996	108 225	63 378	33 856	16 888
2005	313 695	74 262	114 330	67 671	36 798	18 558
2010	328 164	76 349	119 025	71 259	39 268	20 228
2015	350 314	80 348	127 182	77 020	42 411	21 694
2020	377 122	86 667	136 195	83 476	45 865	22 805
	%					
2000	100	24,3	36,6	21,4	11,4	5,7
2005	100	23,7	36,4	21,6	11,7	5,9
2010	100	23,3	36,3	21,7	12,0	6,2
2015	100	22,9	36,3	22,0	12,1	6,2
2020	100	23,0	36,1	22,1	12,2	6,0
2020						
Muu PKS ● Övriga HSR	100	13,3	30,9	24,8	17,8	12,3
Helsingin seutu ● Helsingforsregionen	100	17,5	32,4	23,1	15,6	10,7
Tampere ● Tammerfors	100	23,6	36,5	20,6	11,6	6,7
Turku ● Åbo	100	23,0	36,6	22,0	11,3	6,4
Oulu ● Uleåborg	100	16,5	31,7	21,5	15,3	14,5
Koko maa ● Hela landet	100	15,3	29,9	22,1	17,8	14,1

¹ Ml. huoneistot, joiden huoneluku on tuntematon. ● Inkl. lägenheter, vilkas rum antal är okänt.

Lähde: Väestölaskennat sekä Tilastokeskus, Asuntokantatilat.

Källa: Folkräkningarna samt Statistikcentralen, Statistik om bostadsbeståndet.

Asumistaso huoneluvun mukaan 2000–2020

Boendestandard efter rumsantal
Housing standard by number of rooms

	Asuntokunnat yhteensä ● Bostadshushåll sammanlagt	Huoneluku, keittiö pl. ● Antal rum, exkl. kök						
		1	2	3	4	5	6	7–
Asukkaita huoneistoa kohti ● Boende per lägenhet								
2000	1,9	1,2	1,6	2,4	2,9	3,1	3,0	3,3
2005	1,9	1,2	1,5	2,3	2,9	3,0	3,0	3,3
2010	1,9	1,2	1,5	2,2	2,8	3,0	3,0	3,4
2015	1,9	1,2	1,5	2,3	2,8	3,0	3,0	3,1
2020	1,8	1,1	1,5	2,2	2,8	3,0	2,9	3,0
Asukkaita 100 huonetta kohti ● Boende per 100 boningsrum								
2000	79	119	78	80	74	61	50	43
2005	76	115	75	76	72	61	49	43
2010	76	118	75	75	71	61	49	44
2015	76	118	77	76	71	60	49	45
2020	75	115	75	75	70	59	49	40

Lähde: Väestölaskennat sekä Tilastokeskus, Asuntokanta- ja asuinolotilat.

Källa: Folkräkningarna samt Statistikcentralen, Statistik om bostadsbeståndet och bostadsförhållanden.

3.6

Asumistasoindikaattoreiden kehitys 2000–2020

Indikatorer på boendestandard
Indicators of housing standard

	2000	2005	2010	2014	2015	2020
Asuntokanta • Bostadsbestånd	296 013	313 695	328 164	346 751	350 314	376 065
Asuntoväestö • Bostadsbefolkning	531 287	540 094	566 040	596 488	603 965	637 971
Asuinhuoneistojen keskipinta-ala • Bostadslägenheternas medelstorlek						
Pinta-ala/asunto • Yta/lägenhet, m ²	61,8	62,3	63,0	63,3	63,3	63,1
Asumistiheys • Boendetäthet						
Pinta-ala/asuntokunta • Yta/bostadshushåll, m ²	62,3	63,0	63,7	63,9	63,9	63,6
Henkilöitä/huone, keittiö pl. • Person/rum, exkl. köket	0,79	0,76	0,75	0,76	0,76	0,76
Pinta-ala/henkilö • Yta/person, m ²	32,6	34,0	34,2	34,1	34,0	34,4
Henkilöitä/huoneisto • Person/lägenhet	1,91	1,85	1,86	1,87	1,88	1,85
Ahtaasti asuminen • Trångboddhet						
Normi 4 ¹ • Norm4 ¹						
Asuntokuntia • Bostadshushåll, % ²	12,4	9,8	10,3	10,7	10,8	9,9
Henkilöitä • Personer, % ³	23,3	19,2	19,8	20,6	20,9	19,4

Puutteellisesti varustetuissa asunnoissa asuvat

• Invånare i bristfälligt utrustade bostäder

Puutteellisesti asuvat henkilöt, lkm • Antal personer som bor bristfälligt

13 005 13 118 18 261 17 036 16 733 14 785

% -osuus • %-andel 2,4 2,4 3,2 2,9 2,8 2,3

¹ Normi 4: enemmän kuin 1 henkilö huonetta kohti, kun keittiötä ei lasketa huoneluukuun. • Norm 4: fler än 1 person per rum, då köket inte räknas som rum.

² Osuus asuntokunnista. • Andel av bostadshushåll.

³ Osuus asuntoväestöstä. • Andel av bostadsbefolkning.

Lähde: Väestölaskennat sekä Tilastokeskus, Asuntokanta- ja asuinolotilastot.

Källa: Folkräkningarna samt Statistikcentralen, Statistik om bostadsbeståndet och bostadsförhållanden.

3.7

Asumisväljyyslukuja asuntokunnan henkilöluvun mukaan 1990–2020

Boendetrymme per person i bostadshushåll av olika storlek
Floor area per person in dwelling households of various sizes

	Asuntokunnat yhteensä • Bostadshushåll sammanlagt	Asuntokunnan henkilöluku • Personer i bostadshushållet						
		1	2	3	4	5	6	7–
m ² /asuntokunta • per bostadshushåll								
1990	61,0	45,7	64,6	76,2	87,5	97,1	103,1	109,7
2000	62,3	47,3	67,9	79,4	90,0	99,1	101,7	107,5
2005	63,0	48,0	70,1	81,4	93,8	102,5	105,8	109,8
2010	63,7	48,6	70,5	81,7	94,8	103,5	105,0	108,3
2015	63,9	48,9	70,3	81,2	94,0	101,7	101,3	105,1
2020	63,6	48,7	71,3	82,2	93,9	100,1	97,9	101,4
m ² /henkilö • per person								
1990	30,6	45,7	32,3	25,4	21,9	19,4	17,2	10,4
2000	32,6	47,3	33,9	26,5	22,5	19,8	16,9	14,9
2005	34,0	48,0	35,0	27,1	23,4	20,5	17,6	13,8
2010	34,2	48,6	35,3	27,2	23,7	20,7	17,5	13,5
2015	34,0	48,9	35,2	27,1	23,5	20,3	16,9	13,3
2020	34,4	48,7	35,6	27,4	23,5	20,0	16,3	13,0

Lähde: Väestölaskennat sekä Tilastokeskus, Asuntokanta- ja asuinolotilastot.

Källa: Folkräkningarna samt Statistikcentralen, Statistik om bostadsbeståndet och bostadsförhållanden.

	Kaikki asunnot • Bostäder totalt		Pinta-ala/asunto • Golvyta/bostad		Pinta-ala/henkilö • Golvyta/person	
	2015	2020	2015	2020	2015	2020
Koko kaupunki • Hela staden	350 314	376 065	63,3	63,1	34,0	34,4
1. Eteläinen suurpiiri • Södra stordistriktet	72 453	77 772	63,9	63,5	36,6	36,3
101 Vironniemen peruspiiri • Estnäs distrikt	8 166	8 372	71,5	71,5	39,1	39,5
010 Kruununhaka • Kronohagen	4 830	4 790	68,9	68,8	38,3	39,3
020 Kluuvi • Gloet	627	623	64,9	65,4	38,5	38,6
080 Katajanokka • Skatudden	2 709	2 959	77,4	77,3	40,3	40,0
102 Ullanlinnan peruspiiri • Ulrikasborgs distrikt	16 931	16 995	65,0	65,3	37,8	38,0
030 Kaartinkaupunki • Gardesstaden	761	755	81,2	82,5	44,5	46,9
050 Punavuori • Rödbergen	6 475	6 546	54,2	54,0	33,7	33,7
060 Eira	708	697	81,6	83,7	41,6	42,8
070 Ullanlinna • Ulrikasborg	7 385	7 444	68,8	69,3	39,7	39,9
090 Kaivopuisto • Brunnsparcken	308	285	123,1	124,4	58,4	58,3
204 Hernesaari • Ärtholmen						
(ent. Munkkisaari • f.d. Munkholmen)	908	870	63,6	64,6	38,9	38,3
520 Suomenlinna • Sveaborg	385	398	69,4	68,7	30,0	30,6
103 Kampinmalmin peruspiiri • Kampmalmens distrikt	23 177	27 168	63,8	62,6	36,4	35,6
040 Kamppi • Kampen	8 772	8 932	57,9	58,2	36,0	36,0
130 Etu-Töölö • Främre Tölö	9 580	9 574	68,5	68,4	39,5	39,9
201 Ruoholahti • Gräsviken	1 543	1 528	67,0	67,0	32,3	32,7
203 Jätkäsaari • Busholmen	3 258	7 110	63,9	59,4	31,9	31,0
104 Taka-Töölön peruspiiri • Bortre Tölö distrikt	10 547	10 602	57,0	57,0	35,5	35,4
140 Taka-Töölö • Bortre Tölö	10 547	10 602	57,0	57,0	35,5	35,4
105 Lauttasaaren peruspiiri • Drumsö distrikt	13 632	14 635	63,5	63,4	35,1	34,7
311 Kotkavuori • Örnberget	5 076	5 281	55,5	56,0	32,6	32,6
312 Vattuniemi • Hallonnäs	4 405	4 990	71,3	69,6	37,5	36,7
313 Myllykallio • Kvarnberget	4 151	4 364	64,9	65,3	35,4	34,8
2. Läntinen suurpiiri • Västra stordistriktet	62 862	66 784	59,8	59,7	33,0	33,5
201 Reijolan peruspiiri • Grejus distrikt	10 482	10 675	55,7	55,6	31,7	32,5
150 Meilahti • Mejläns	3 558	3 740	51,3	50,4	32,2	32,4
161 Vanha Ruskeasuo • Gamla Brunakärr	1 787	1 774	54,1	54,0	31,4	32,2
162 Pikku Huopalahti • Lillhoplax	3 810	3 749	62,7	63,4	31,6	32,7
180 Laakso • Dal	1 327	1 412	49,3	50,7	31,2	32,2
202 Munkkiniemen peruspiiri • Munksnäs distrikt	10 695	11 190	68,5	68,2	37,6	37,7
301 Vanha Munkkiniemi • Gamla Munksnäs	5 238	5 586	70,6	70,2	39,2	38,9
302 Kuusisaari • Granö	242	251	175,1	174,1	63,4	64,2
303 Lehtisaari • Lövä	615	611	102,5	102,7	47,6	47,2
304 Munkkivuori • Munkshöjden	3 154	3 161	54,7	54,8	32,2	32,6
305 Niemenmäki • Näshöjden	856	993	56,4	55,4	33,8	33,7
306 Talinranta • Talistranden	590	588	62,2	62,5	31,4	32,3
203 Haagan peruspiiri • Haga distrikt	17 173	17 680	51,7	52,0	31,4	31,7
291 Etelä-Haaga • Södra Haga	7 943	8 362	49,5	50,0	31,4	31,6
292 Kivihaka • Stenhagen	604	621	50,9	51,2	32,0	32,9
293 Pohjois-Haaga • Norra Haga	5 779	5 878	52,7	52,5	30,5	30,7
294 Lassila • Lassas	2 847	2 819	56,0	57,2	33,4	33,6
204 Pitäjänmäen peruspiiri • Sockenbacka distrikt	10 142	10 678	61,1	60,8	32,4	33,2
320 Konala • Kånala	3 444	3 654	63,0	63,1	33,3	33,9
461 Pajamäki • Smedjebacka	1 236	1 233	49,9	49,9	30,6	31,1
462 Tali	546	542	61,7	61,7	29,6	32,4
463 Reimarla • Reimars	2 775	2 897	63,5	62,6	32,1	33,1
464 Marttila • Martas	164	167	84,1	84,4	35,0	37,2
465 Pitäjänmäen yritysalue • Sockenbacka företagsområde	1 977	2 183	59,5	58,5	32,8	32,8
205 Kaarelan peruspiiri • Kårböle distrikt	14 370	16 561	65,1	64,2	32,6	33,2
331 Kannelmäki • Gamlas	7 708	7 751	57,8	57,5	32,3	32,6

	Kaikki asunnot ● Bostäder totalt		Pinta-ala/asunto ● Golvyta/bostad		Pinta-ala/henkilö ● Golvyta/person	
	2015	2020	2015	2020	2015	2020
332 Maununneva ● Magnuskärr	1 107	1 140	93,1	94,2	36,2	38,3
333 Malminkartano ● Malmgård	4 340	4 668	63,5	63,1	30,7	32,0
334 Hakuninmaa ● Håkansåker	1 170	1 198	91,2	91,0	36,8	37,9
335 Kuninkaantammi ● Kungseken	..	1 549	..	59,7	..	30,7
336 Honkasuo ● Hongasmossa	..	255	..	58,5	..	32,0
3. Keskinen suurpiiri ● Mellersta stordistriktet	59 320	64 453	49,1	49,5	30,4	31,0
301 Kallion peruspiiri ● Berghälls distrikt	21 026	23 836	44,8	46,3	30,3	31,0
101 Vilhonvuori ● Vilhelmsberg	5 071	5 056	49,7	49,8	31,5	32,5
102 Kalasatama ● Fiskehamnen	1 152	2 978	61,9	59,0	32,0	32,3
103 Sompasaari - Sumparn	..	965	..	57,6	..	29,4
111 Siltasaari ● Broholmen	1 754	1 758	51,5	51,3	32,3	32,7
112 Linjat ● Linjerna	7 159	7 160	42,9	43,0	29,8	30,3
113 Torkkelinmäki ● Torkelsbacken	5 890	5 919	37,7	37,7	28,5	29,2
302 Alppiharjun peruspiiri ● Åshöjdens distrikt	9 617	9 648	38,4	38,2	28,3	28,9
121 Harju ● Ås	6 067	6 122	38,2	37,9	28,3	29,1
122 Alppila ● Alphyddan	3 550	3 526	38,7	38,8	28,4	28,6
303 Vallilan peruspiiri ● Vallgårds distrikt	10 072	10 848	48,7	49,4	29,9	30,5
211 Hermanninmäki ● Hermanstadsbacken	3 699	3 736	53,2	53,3	31,0	31,6
213 Kyläsaari ● Byholmen	281	383	32,9	33,5	26,0	28,0
220 Vallila ● Vallgård	6 092	6 729	46,7	48,2	29,3	30,0
304 Pasilan peruspiiri ● Böle distrikt	5 137	6 140	60,5	58,4	32,9	32,9
171 Länsi-Pasila ● Västra Böle	2 816	3 214	63,3	60,7	33,9	33,8
172 Pohjois-Pasila ● Norra Böle	..	132	..	54,0	..	32,5
173 Itä-Pasila ● Östra Böle	2 244	2 243	56,9	57,0	31,7	31,9
174 Keski-Pasila ● Mellersta Böle	77	551	59,7	52,2	31,3	31,6
305 Vanhakaupungin peruspiiri ● Gammelstadens distrikt	13 468	13 981	59,3	58,8	31,0	31,4
230 Toukola ● Majstad	875	884	55,7	56,1	30,7	31,6
232 Arabianranta ● Arabiastanden	3 745	3 806	64,5	64,1	31,7	32,1
240 Kumpula ● Gumtåkt	2 178	2 499	55,1	53,1	29,1	29,3
250 Käpylä ● Kottby	4 506	4 549	57,2	57,5	31,1	31,9
260 Koskela ● Forsby	1 736	1 804	61,3	61,2	32,3	32,1
270 Vanhakaupunki ● Gammelstaden	428	439	55,0	56,1	27,7	28,4
4. Pohjoinen suurpiiri ● Norra stordistriktet	20 911	21 678	78,6	78,7	36,8	37,5
401 Maunulan peruspiiri ● Månsas distrikt	5 231	5 415	62,0	62,4	34,8	35,3
281 Pirkkola ● Britas	222	225	75,5	76,0	31,5	32,2
282 Maunula ● Månsas	4 500	4 655	56,9	57,2	33,6	33,9
283 Metsälä ● Krämertskog	509	535	102,5	102,5	45,0	45,9
402 Länsi-Pakilan peruspiiri ● Västra Baggböle distrikt	2 965	3 110	99,4	98,2	39,7	41,0
341 Länsi-Pakila ● Västra Baggböle	2 965	3 110	99,4	98,2	39,7	41,0
403 Tuomarinkylän peruspiiri ● Domarby distrikt	3 427	3 516	97,5	98,1	37,0	38,1
351 Paloheinä ● Svedängen	2 322	2 371	99,9	100,1	37,6	38,7
352 Torpparinmäki ● Torparbacken	1 097	1 138	92,8	94,1	35,7	36,7
404 Oulunkylän peruspiiri ● Äggelby distrikt	7 764	8 069	69,6	69,7	35,9	36,3
284 Patola ● Dammen	5 673	5 900	67,3	67,7	36,2	36,3
285 Veräjämäki ● Grindbacka	1 413	1 493	82,8	81,5	38,2	38,8
287 Veräjäläakso ● Grinddal	678	676	61,5	61,5	29,3	31,0
405 Itä-Pakilan peruspiiri ● Östra Baggböle distrikt	1 524	1 568	98,9	99,1	39,3	40,2
342 Itä-Pakila ● Östra Baggböle	1 428	1 472	98,9	99,0	39,9	41,0
353 Tuomarinkartano ● Domargård	96	96	99,7	101,3	32,6	32,0
5. Koillinen suurpiiri ● Nordöstra stordistriktet	49 801	51 934	69,2	69,3	33,5	34,3
501 Latokartanon peruspiiri ● Ladugårdens distrikt	13 109	13 531	62,8	62,5	31,8	32,4
361 Viikinkaari ● Vikstranden	657	677	70,4	72,0	35,6	36,2
362 Latokartano ● Ladugården	4 580	4 741	64,6	63,9	29,7	30,5
363 Viikin tiedepuisto ● Viks forskarpark	697	668	49,4	49,7	26,7	28,0
364 Viikinkmäki ● Viksbacka	1 273	1 472	66,8	65,0	31,4	31,9
383 Pihlajamäki ● Rönnsbacka	4 350	4 362	60,6	60,7	33,4	33,9
386 Pihlajisto ● Rönninge	1 552	1 596	63,5	63,0	36,4	36,2
502 Pukinmäen peruspiiri ● Bocksbacka distrikt	4 797	5 038	61,4	61,6	33,2	33,9
370 Pukinmäki ● Bocksbacka	4 797	5 038	61,4	61,6	33,2	33,9
503 Malmin peruspiiri ● Malms distrikt	14 821	15 352	69,5	69,6	34,2	35,0
381 Ylä-Malmi ● Övre Malm	3 810	3 817	57,0	57,1	32,2	32,6

	Kaikki asunnot ● Bostäder totalt		Pinta-ala/asunto ● Golvyta/bostad		Pinta-ala/henkilö ● Golvyta/person	
	2015	2020	2015	2020	2015	2020
382 Ala-Malmi ● Nedre Malm	3 169	3 508	64,6	64,3	33,1	33,5
385 Malmin lentokenttä ● Malms flygfält	1 062	1 056	76,1	76,8	33,3	35,3
391 Tapaninvainio ● Staffansslätten	3 645	3 769	86,6	87,0	37,7	39,3
392 Tapanila ● Mosabacka	3 131	3 193	67,5	67,6	32,9	33,6
504 Suutarilan peruspiiri ● Skomakarböle distrikt	5 089	5 401	78,6	78,3	34,7	35,5
401 Siltamäki ● Brobacka	3 647	3 932	75,2	74,9	34,2	35,0
403 Töyrynummi ● Lidamalmen	1 442	1 469	87,2	87,3	35,8	36,7
505 Puistolan peruspiiri ● Parkstads distrikt	8 998	9 536	79,0	79,1	34,5	35,1
402 Tapulikaupunki ● Stapelstaden	4 312	4 487	70,5	70,7	33,7	33,9
411 Puistola ● Parkstad	2 862	2 933	89,1	89,8	36,4	37,6
412 Heikinlaakso ● Henriksdal	1 168	1 194	91,9	91,9	34,2	34,8
415 Alppikylä ● Alpbyn	647	911	68,1	69,3	31,4	32,8
506 Jakomäen peruspiiri ● Jakobacka distrikt	2 987	3 076	62,9	63,3	32,5	33,3
414 Jakomäki ● Jakobacka	2 987	3 076	62,9	63,3	32,5	33,3
6. Kaakkoinen suurpiiri ● Sydöstra stordistriktet	26 973	31 664	68,4	67,0	35,5	35,5
601 Kulosaaren peruspiiri ● Brändö distrikt	2 135	2 227	87,7	87,6	43,6	42,2
420 Kulosaari ● Brändö	2 124	2 216	87,8	87,7	43,7	42,3
602 Herttoniemen peruspiiri ● Hertonäs distrikt	16 207	17 756	61,1	60,3	33,4	33,6
431 Länsi-Herttoniemi ● Västra Hertonäs	5 420	5 761	55,2	54,4	32,7	33,1
432 Roihuvuori ● Kasberget	4 588	5 022	54,2	54,5	31,2	31,0
433 Herttoniemen yritysalue ● Hertonäs företagsområde	440	710	56,2	56,8	32,8	32,9
434 Herttonimenranta ● Hertonäs strand	4 774	5 267	64,6	63,3	32,9	33,5
440 Tammisalo ● Tammelund	985	996	110,8	110,6	46,0	46,6
603 Laajasalon peruspiiri ● Degerö distrikt	8 631	11 681	77,6	73,2	37,0	36,8
491 Yliskylä ● Uppby	6 197	7 510	71,8	69,1	37,1	37,0
492 Jollas	1 256	1 321	102,7	104,3	39,0	41,0
493 Tullisaari ● Turholm	..	832	..	57,1	..	31,7
494 Kruunuvuorenranta ● Kronbergsstranden (ent. Tahvonlahti ● f.d. Stansvik)	151	985	104,3	69,5	37,8	32,6
495 Hevossalmi ● Hästnässund	737	754	84,5	85,7	35,7	37,9
510 Santahamina ● Sandhamn	239	225	61,7	62,4	25,0	28,3
7. Itäinen suurpiiri ● Östra stordistriktet	57 271	61 024	66,7	66,4	33,6	34,1
701 Vartiokylän peruspiiri ● Botby distrikt	11 872	11 989	70,0	70,4	35,7	36,0
451 Vartioharju ● Botbyåsen	2 880	2 935	84,4	85,3	37,9	38,5
452 Puotila ● Botby gård	3 024	3 029	55,1	55,1	31,7	32,3
453 Puotinharju ● Botbyhöjden	2 529	2 546	58,4	58,3	33,2	33,2
455 Marjaniemi ● Marudd	852	868	138,5	138,7	53,2	54,5
457 Itäkeskus ● Östra centrum	2 569	2 592	60,6	60,7	32,1	31,5
702 Myllypuron peruspiiri ● Kvarnbäckens distrikt	5 980	6 487	68,2	68,6	33,6	34,0
454 Myllypuro ● Kvarnbäcken	5 980	6 526	68,2	68,6	33,6	33,7
703 Mellunkylän peruspiiri ● Mellungsby distrikt	19 606	21 355	65,1	64,6	32,8	33,3
471 Kontula ● Gårdsbacka	7 491	8 077	62,5	62,0	32,9	32,6
472 Vesala ● Ärvings	3 575	3 613	72,4	73,0	33,5	34,9
473 Mellunmäki ● Mellungsbacka	4 759	5 438	63,5	62,4	34,1	35,0
474 Kivikko ● Stensböle	2 409	2 594	67,4	66,4	30,4	31,3
475 Kurkimäki ● Tranbacka	1 372	1 633	62,2	63,4	30,5	31,3
704 Vuosaaren peruspiiri ● Nordsjö distrikt	19 813	21 193	65,9	65,3	33,1	33,8
541 Keski-Vuosaari ● Mellersta Nordsjö	7 680	8 179	63,1	62,7	33,8	34,5
544 Meri-Rastila ● Havs-Rastböle	2 566	2 642	66,7	67,2	30,7	31,8
545 Kallahti ● Kallvik	3 421	3 433	63,4	63,5	30,5	31,2
546 Aurinkolahti ● Solvik	4 165	4 502	65,9	65,7	34,6	34,8
547 Rastila ● Rastböle	1 968	2 423	80,3	73,6	35,4	36,0
8. Östersundomin suurpiiri ● Östersundoms stordistrikt	723	756	160,2	158,5	52,5	58,5
801 Östersundomin peruspiiri ● Östersundoms distrikt	723	756	160,2	158,5	52,5	58,5
550 Östersundom	219	218	135,5	135,3	51,3	56,3
580 Karhusaari ● Björnsö	149	163	208,0	199,0	66,5	72,2
591 Landbo	242	262	159,5	156,9	45,3	52,4
592 Puroniitty ● Bäckängen	64	66	139,6	144,0	47,3	54,0

Ei sisällä alueita, joilla on alle 50 asuntoa vuonna 2019. ● Omfattar inte områden med mindre än 50 bostäder 2019.

Lähde: Tilastokeskus, Asuntokantatilastot.

Källa: Statistisk centralen, Statistik om bostadsbeståndet.

3.9

Asuntokantaa kuvaavia tunnuslukuja peruspiireittäin ja osaluokittain 31.12.2020

Karakteristika för bostadsbeståndet distriktsvis och delområdesvis

Characteristics of the dwelling stock by district and sub-district

	Kaikki asunnot • Bostäder totalt	Omistus- asuntoja • Ägar- bostäder	Vuokra- asuntoja • Hyres- bostäder	Arava+ korkotuki- asuntoja • Ränte- stöds bostäder	1–2 h+k/ kk/kt • 1–2 r+k/ kv/ku	Pientalo- asuntoja • Småhus- bostäder
	Luku • Antal	%	%	%	%	%
Koko kaupunki • Hela staden	376 065	42,6	47,3	18,3	59,3	12,9
1. Eteläinen suurpiiri • Södra stordistriktet	77 772	43,5	43,9	4,8	65,7	1,0
101 Vironniemen peruspiiri • Estnäs distrikt	8 372	44,7	38,0	3,5	60,8	0,1
10 Kruunuhaka • Kronohagen	4 790	45,9	38,6	0,0	63,5	0,0
20 Kluuvi • Gloet	623	33,9	27,0	0,0	58,8	1,1
80 Katajanokka • Skatudden	2 959	45,1	39,3	9,8	56,8	0,1
102 Ullanlinnan peruspiiri • Ulrikasborgs distrikt	16 995	43,3	40,8	0,0	69,2	0,7
30 Kaartinkaupunki • Gardesstaden	755	43,3	33,4	0,0	55,5	0,0
50 Punavuori • Rödborgen	6 546	45,2	41,6	0,0	76,7	0,2
60 Eira	697	45,8	36,2	0,0	47,5	1,6
70 Ullanlinna • Ulrikasborg	7 444	43,2	40,3	0,0	68,1	0,3
90 Kaivopuisto • Brunnsparken	285	41,8	30,2	0,0	25,3	1,8
204 Hernesaari • Ärtholmen	870	45,7	40,1	0,0	69,1	0,0
520 Suomenlinna • Sveaborg	398	2,5	66,3	0,0	63,6	17,6
103 Kampinmalmin peruspiiri • Kampmalmens distrikt	27 168	36,5	52,0	11,4	66,8	0,3
40 Kamppi • Kampen	8 932	38,3	47,3	0,8	73,8	0,8
130 Etu-Töölö • Främre Tölö	9 574	43,2	44,4	2,4	67,2	0,0
201 Ruoholahti • Gräsviken	1 528	24,1	72,2	24,7	54,3	0,0
203 Jätkäsaari • Busholmen	7 110	28,0	63,8	34,1	60,0	0,0
104 Taka-Töölön peruspiiri • Bortre Tölö distrikt	10 602	43,1	45,3	2,1	72,7	0,2
140 Taka-Töölö • Bortre Tölö	10 602	43,1	45,3	2,1	72,7	0,2
105 Lauttasaaren peruspiiri • Drumsö distrikt	14 635	56,6	34,7	1,0	57,6	3,6
311 Kotkavuori • Örnberget	5 281	51,8	39,9	1,1	66,1	2,2
312 Vattuniemi • Hallonnäs	4 990	63,0	28,8	1,8	50,4	0,8
213 Myllykallio • Kvarnberget	4 364	55,2	35,3	0,0	55,6	8,5
2. Läntinen suurpiiri • Västra stordistriktet	66 784	41,9	49,4	17,7	60,1	8,8
201 Reijolan peruspiiri • Grejus distrikt	10 675	37,0	51,0	18,7	65,8	1,9
150 Meilahti • Mejläns	3 740	39,3	47,1	1,8	75,1	1,3
161 Vanha Ruskeasuo • Gamla Brunakärr	1 774	47,1	45,1	13,2	64,9	2,1
162 Pikku Huopalahti • Lillhoplax	3 749	27,4	58,5	43,2	58,2	3,0
180 Laakso • Dal	1 412	43,6	48,9	5,3	62,8	0,0
202 Munkkiniemen peruspiiri • Munksnäs distrikt	11 190	50,4	41,5	7,6	55,0	6,9
301 Vanha Munkkiniemi • Gamla Munksnäs	5 586	48,5	42,2	7,4	54,6	4,4
302 Kuusisaari • Granö	251	74,5	7,2	0,0	6,4	83,3
303 Lehtisaari • Lövä	611	63,3	26,2	3,8	31,1	30,8
304 Munkkivuori • Munkshöjden	3 161	58,8	34,5	0,0	60,6	2,3
305 Niemenmäki • Näshöjden	993	32,8	61,0	3,2	62,2	0,6
306 Talinranta • Talistranden	588	29,3	69,7	64,1	62,4	7,1
203 Haagan peruspiiri • Haga distrikt	17 680	41,4	51,7	16,5	68,1	2,1
291 Etelä-Haaga • Södra Haga	8 362	40,2	52,2	10,1	72,8	2,4
292 Kivihaka • Stenhagen	621	51,7	42,0	14,2	72,3	2,1
293 Pohjois-Haaga • Norra Haga	5 878	38,3	55,0	27,5	64,8	1,2
294 Lassila • Lassas	2 819	49,5	45,5	12,9	60,2	3,4
204 Pitäjänmäen peruspiiri • Sockenbacka distrikt	10 678	40,7	49,9	14,6	58,6	13,1
320 Konala • Kånala	3 654	51,3	40,2	5,9	52,0	23,8
461 Pajamäki • Smedjebacka	1 233	52,9	42,3	8,8	67,5	0,0

	Kaikki asunnot • Bostäder totalt	Omistus- asuntoja • Ägar- bostäder	Vuokra- asuntoja • Hyres- bostäder	Arava+ korkotuki- asuntoja • Rän- støds bostäder	1–2 h+k/ kk/kt • 1–2 r+k/ kv/ku	Pientalo- asuntoja • Småhus- bostäder
	Luku • Antal	%	%	%	%	%
462 Tali	544	13,2	80,9	63,8	60,5	0,6
463 Reimarla • Reimars	2 897	32,6	59,6	15,2	59,7	12,9
464 Marttila • Martas	167	71,9	6,6	0,0	35,9	79,0
465 Pitäjänmäen yritysalue • Sockenbacka företagsområde	2 183	31,4	53,0	20,8	64,6	0,8
205 Kaarelan peruspiiri • Kårböle distrikt	16 561	40,6	51,1	27,2	52,2	18,9
331 Kannelmäki • Gamlas	7 751	38,2	56,9	28,1	60,0	8,1
332 Maununneva • Magnuskärr	1 140	77,5	12,3	2,6	18,7	81,8
333 Malminkartano • Malmgård	4 668	33,9	59,3	35,1	55,4	7,3
334 Hakuninmaa • Håkansåker	1 198	70,0	23,9	21,4	22,1	84,7
335 Kuninkaantammi • Kungseken	1 549	23,8	50,0	25,8	51,3	7,8
336 Honkasuo • Hongasmossa	255	38,4	32,9	0,0	51,8	37,3
3. Keskinen suurpiiri • Mellersta stordistriktet	64 453	37,2	54,4	16,6	77,6	1,8
301 Kallion peruspiiri • Berghälls distrikt	23 836	36,7	52,2	5,2	82,7	0,2
101 Vilhonvuori • Vilhelmsberg	5 056	39,7	51,0	4,6	75,7	0,0
102 Kalasatama • Fiskehamnen	2 978	32,3	45,6	17,7	61,5	1,2
103 Sompasaari • Sumparn	965	37,4	53,7	40,2	57,9	0,0
111 Siltasaari • Broholmen	1 758	43,1	44,8	0,0	85,3	0,1
112 Linjat • Linjerna	7 160	37,1	53,5	1,2	87,9	0,0
113 Torkkelinmäki • Torkelsbacken	5 919	33,9	57,0	0,0	96,4	0,0
302 Alppiharjun peruspiiri • Åshöjdens distrikt	9 648	38,2	52,4	2,2	92,4	0,6
121 Harju • Ås	6 122	36,4	53,6	1,1	93,3	0,0
122 Alppila • Alphyddan	3 526	41,4	50,3	4,2	90,9	1,7
303 Vallilan peruspiiri • Vallgårds distrikt	10 848	36,9	56,7	25,7	77,0	0,4
211 Hermannin • Hermanstad	3 736	35,9	54,8	20,9	73,2	0,8
213 Kyläsaari • Byholmen	383	0,0	99,7	99,5	99,2	0,0
220 Vallila • Vallgård	6 729	39,6	55,3	24,1	77,8	0,1
304 Pasilan peruspiiri • Böle distrikt	6 140	38,5	55,3	26,6	63,7	0,2
171 Länsi-Pasila • Västra Böle	3 214	38,4	58,0	28,7	60,1	0,2
172 Pohjois-Pasila • Norra Böle	132	31,1	14,4	0,0	65,2	0,0
173 Itä-Pasila • Östra Böle	2 243	38,0	56,9	31,6	65,0	0,0
174 Keski-Pasila • Mellersta Böle	551	43,2	42,8	0,0	79,3	1,1
305 Vanhankaupungin peruspiiri						
• Gammelstadens distrikt	13 981	37,1	57,1	34,8	65,2	7,2
231 Toukola • Majstad	884	41,7	51,7	33,7	70,9	21,8
232 Arabianranta • Arabiastranden	3 806	39,4	54,8	32,4	58,8	0,0
240 Kumpula • Gumtåkt	2 499	25,6	69,8	53,8	72,7	7,6
250 Käpylä • Kottby	4 549	44,6	49,7	19,9	68,2	9,1
260 Koskela • Forsby	1 804	30,3	65,3	48,1	56,9	9,1
270 Vanhakaupunki • Gammelstaden	439	21,9	57,6	49,4	68,8	9,3
4. Pohjoinen suurpiiri • Norra stordistriktet	21 678	57,7	33,7	16,4	39,2	46,5
401 Maunulan peruspiiri • Månsas distrikt	5 415	36,1	57,6	40,1	59,8	16,5
281 Pirkkola • Britas	225	85,3	4,4	0,0	15,6	96,4
282 Maunula • Månsas	4 655	30,9	63,9	45,8	65,5	7,0
283 Metsälä • Krämertskog	535	60,9	25,6	7,1	28,6	65,2
402 Länsi-Pakilan peruspiiri • Västra Baggböle distrikt	3 110	81,6	8,4	0,0	15,9	90,7
341 Länsi-Pakila • Västra Baggböle	3 110	81,6	8,4	0,0	15,9	90,7
403 Tuomarinkylän peruspiiri • Domarby distrikt	3 516	81,7	11,3	8,0	11,3	93,7
351 Paloheinä • Svedängen	2 371	86,8	5,7	2,4	8,3	98,9
352 Torpparinmäki • Torparbacken	1 138	71,5	22,6	19,6	17,1	82,7
404 Oulunkylän peruspiiri • Äggelby distrikt	8 069	48,8	41,2	13,2	51,1	20,8
284 Patola • Dammen	5 900	52,3	37,7	10,4	52,6	18,8

	Kaikki asunnot • Bostäder totalt	Omistus- asuntoja • Ägar- bostäder	Vuokra- asuntoja • Hyres- bostäder	Arava+ korkotuki- asuntoja • Ränte- stöds bostäder	1–2 h+k/ kk/kt • 1–2 r+k/ kv/ku	Pientalo- asuntoja • Småhus- bostäder
	Luku • Antal	%	%	%	%	%
285 Veräjämäki • Grindbacka	1 493	48,2	46,0	21,8	41,8	38,2
287 Veräjälakso • Grinddal	676	19,7	60,8	18,8	58,4	0,0
405 Itä-Pakilan peruspiiri • Östra Baggböle distrikt	1 568	77,4	12,7	3,3	15,7	88,7
342 Itä-Pakila • Östra Baggböle	1 472	80,4	9,3	0,0	16,0	88,1
353 Tuomarinkartano • Domargård	96	30,2	64,6	53,1	10,4	97,9
5. Koillinen suurpiiri • Nordöstra stordistriktet	51 934	45,5	44,8	27,8	47,6	28,8
501 Latokartanon peruspiiri • Ladugårdens distrikt	13 531	36,2	52,9	32,9	56,8	7,6
361 Viikinkanta • Vikstranden	677	73,3	22,6	0,0	43,9	12,3
362 Latokartano • Ladugården	4 741	31,3	54,3	36,4	54,7	9,6
363 Viikin tiedepuisto • Viks forskarpark	668	8,8	88,2	57,8	75,2	2,8
364 Viikinkanta • Viksbacka	1 472	27,7	48,6	37,7	53,7	8,4
383 Pihlajamäki • Rönnebacka	4 377	40,8	53,3	30,0	59,1	6,9
386 Pihlajisto • Rönninge	1 596	41,5	49,4	29,1	57,4	2,8
502 Pukinmäen peruspiiri • Bocksbacka distrikt	5 038	42,2	51,5	29,9	55,6	9,7
370 Pukinmäki • Bocksbacka	5 038	42,2	51,5	29,9	55,6	9,7
503 Malmin peruspiiri • Malms distrikt	15 352	48,0	42,8	26,1	48,1	33,2
381 Ylä-Malmi • Övre Malm	3 817	33,1	58,8	31,7	64,5	4,9
382 Ala-Malmi • Nedre Malm	3 508	33,2	60,4	44,1	54,1	18,9
385 Malmin lentokenttä • Malms flygfält	1 056	40,2	33,7	28,1	38,8	38,0
391 Tapaninvainio • Staffansslätten	3 769	77,8	13,0	6,3	25,5	76,4
392 Tapanila • Mosabacka	3 193	49,4	42,6	22,5	51,7	30,1
504 Suutarilan peruspiiri • Skomakarböle distrikt	5 401	61,9	30,3	20,1	35,3	51,5
401 Siltamäki • Brobacka	3 932	58,4	33,0	20,1	39,2	42,2
403 Töyrynummi • Lidamalmen	1 469	71,5	23,1	19,9	24,9	76,4
505 Puistolan peruspiiri • Parkstads distrikt	9 536	53,6	33,2	16,1	35,5	56,5
402 Tapulikaupunki • Stapelstaden	4 487	41,9	47,6	21,3	46,0	37,5
411 Puistola • Parkstad	2 933	74,1	17,0	6,4	21,8	84,7
412 Heikinlaakso • Henriksdal	1 194	72,6	16,7	13,1	21,4	80,8
415 Alppikylä • Alpbryn	911	21,1	36,1	25,9	46,5	28,3
506 Jakomäen peruspiiri • Jakobacka distrikt	3 076	25,4	70,2	59,4	50,2	5,7
414 Jakomäki • Jakobacka	3 076	25,4	70,2	59,4	50,2	5,7
6. Kaakkoinen suurpiiri • Sydöstra stordistriktet	31 664	41,1	49,5	25,4	52,9	15,9
601 Kulosaaren peruspiiri • Brändö distrikt	2 227	55,5	32,3	4,4	43,6	26,2
420 Kulosaari • Brändö	2 216	55,7	32,3	4,5	43,5	25,9
602 Herttoniemen peruspiiri • Hertonäs distrikt	17 756	35,0	58,2	29,0	60,4	7,2
431 Länsi-Herttoniemi • Västra Hertonäs	5 761	32,4	64,2	41,2	68,8	6,0
432 Roihuvuori • Kasberget	5 022	39,3	55,5	24,0	60,6	0,3
433 Herttoniemen yritysalue • Hertonäs företagsområde	710	0,1	93,8	34,4	63,2	0,0
434 Herttoniemenranta • Hertonäs strand	5 241	28,6	59,2	26,9	58,9	2,0
440 Tammisalo • Tammelund	996	83,0	9,7	0,0	16,4	81,3
603 Laajasalon peruspiiri • Degerö distrikt	11 681	47,7	39,7	23,8	43,2	27,2
491 Yliskylä • Uppby	7 510	48,5	41,4	24,1	46,5	19,6
492 Jollas	1 321	62,1	28,5	22,3	19,4	78,4
493 Tullisaari • Turholm	832	34,9	54,0	22,7	57,6	0,5
494 Kruunuvuorenranta • Kronbergsstranden	985	34,6	31,9	28,2	44,6	19,5
495 Hevossalmi • Hästnässund	754	62,5	31,8	27,1	30,4	54,2
510 Santahamina • Sandhamn	225	0,0	66,7	0,0	49,8	1,3
7. Itäinen suurpiiri • Östra stordistriktet	61 024	40,1	48,3	26,7	51,8	16,5
701 Vartiokylän peruspiiri • Botby distrikt	11 989	47,3	45,4	20,1	49,5	25,2
451 Vartioharju • Botbyåsen	2 935	64,5	27,2	14,7	30,2	66,3

	Kaikki asunnot ● Bostäder totalt	Omistus- asuntoja ● Ägar- bostäder	Vuokra- asuntoja ● Hyres- bostäder	Arava+ korkotuki- asuntoja ● Ränte- stöds bostäder	1–2 h+k/ kk/kt ● 1–2 r+k/ kv/ku	Pientalo- asuntoja ● Småhus- bostäder
	Luku ● Antal	%	%	%	%	%
452 Puotila ● Botby gård	3 029	45,2	46,6	12,6	64,4	1,2
453 Puotinharju ● Botbyhöjden	2 546	37,8	57,9	20,3	56,3	4,2
455 Marjaniemi ● Marudd	868	82,6	5,6	1,0	7,1	98,6
457 Itäkeskus ● Östra centrum	2 592	28,0	65,7	41,2	61,4	2,9
702 Myllypuron peruspiiri ● Kvarnbäckens distrikt	6 487	39,9	45,7	30,4	44,5	22,3
454 Myllypuro ● Kvarnbäcken	6 487	39,9	45,7	30,4	44,5	22,3
703 Mellunkylän peruspiiri ● Mellungsby distrikt	21 355	36,3	52,5	33,8	51,5	14,5
471 Kontula ● Gårdsbacka	8 077	35,7	57,8	34,1	52,8	7,6
472 Vesala ● Ärvings	3 613	42,0	52,3	41,8	41,4	38,6
473 Mellunmäki ● Mellungsbacka	5 438	45,9	42,8	21,3	56,0	11,5
474 Kivikko ● Stensböle	2 594	14,5	52,9	41,4	50,2	13,1
475 Kurkimäki ● Tranbacka	1 633	30,0	58,6	44,1	54,0	7,0
704 Vuosaaren peruspiiri ● Nordsjö distrikt	21 193	39,9	46,4	22,3	55,6	11,7
541 Keski-Vuosaari ● Mellersta Nordsjö	8 179	46,0	42,9	15,7	58,9	12,4
544 Meri-Rastila ● Havs-Rastböle	2 642	29,8	53,6	40,0	50,4	15,6
545 Kallahti ● Kallvik	3 433	19,8	59,6	46,8	58,7	0,5
546 Aurinkolahti ● Solvik	4 502	52,0	42,1	7,1	55,0	3,6
547 Rastila ● Rastböle	2 423	36,2	40,0	18,9	46,9	35,5
8. Östersundomin suurpiiri						
● Östersundoms stordistrikt	756	75,7	7,9	0,0	8,6	96,8
801 Östersundomin peruspiiri ● Östersundoms distrikt	756	75,7	7,9	0,0	8,6	96,8
550 Östersundom ● Östersundom	218	59,6	17,9	0,0	15,6	97,2
580 Karhusaari ● Björnsö	163	76,1	3,7	0,0	8,6	89,6
591 Landbo	262	89,7	2,3	0,0	2,7	100,0
592 Puroniitty ● Bäckängen	66	86,4	4,5	0,0	6,1	100,0

Ei sisällä alueita, joilla on alle 50 asuntoa vuonna 2018. ● Omfattar inte områden med mindre än 50 bostäder 2018.

Lähde: Tilastokeskus, Asuntokantatilastot.

Källa: Statistikcentralen, Statistik om bostadsbeståndet.

3.10

Asuntokunnat henkilöluvun ja huoneluvun mukaan 2020

Bostadshushåll efter personantal och rumsantal

Dwelling households by number of person and number of rooms

	Asuntokunnat yhteensä ● Bostadshushåll totalt	Henkilöluku ● Antal personer						
		1	2	3	4	5	6	7–
Yhteensä ● Totalt	344 898	172 044	103 697	33 827	24 918	7 250	1 990	1 172
1h+k/kk/kt ● 1r+k/kv/ku	76 138	66 726	8 114	878	309	76	26	9
2h+k/kk/kt ● 2r+k/kv/ku	124 400	74 384	41 094	6 244	2 085	427	110	56
3h+k/kk/kt ● 3r+k/kv/ku	78 266	20 619	32 160	14 749	8 239	1 815	472	212
4h+k/kk/kt ● 4r+k/kv/ku	43 668	6 920	14 680	8 365	9 477	2 876	824	526
5h+k/kk/kt ● 5r+k/kv/ku	15 725	2 096	5 387	2 559	3 527	1 479	408	269
6h+k/kk/kt ● 6r+k/kv/ku	4 152	568	1 448	698	899	398	93	48
7h+k/kk/kt ● 7r+k/kv/ku	1 502	218	526	236	284	151	45	42
Muu tai tuntematon ● Övrig eller okänd	1 047	513	288	98	98	28	12	10

Lähde: Väestölaskennat sekä Tilastokeskus, Asuntokanta- ja asuinolotilastot.

Källa: Folkräkningarna samt Statistikcentralen, Statistik om bostadsbeståndet och bostadsförhållanden.

Asuntokanta hallintaperusteen mukaan 2020

Bostäder efter upplåtelseform

Dwellings by tenure statusing density

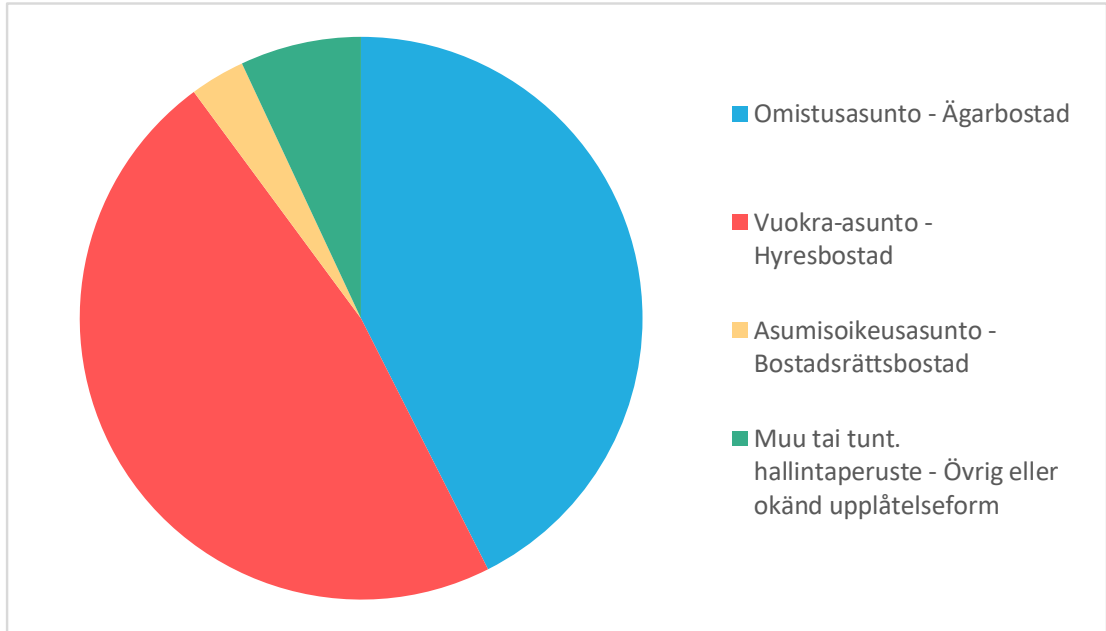

Lähde: Tilastokeskus, Asuntokantatilastot.

Källa: Statistikcentralen, Statistik om bostadsbeståndet.

	1990	2000	2005 ¹	2010	2015 ²	2020
Vuokra-asunnon hakijat • Ansökare av hyreslägenheter	8 458	12 384	12 409	20 353	13 974	22 850
Asukkaiksi valitut • Invalda invånare	2 370	3 014	3 522	3 163	2 186	3 305

¹ Asunnonhaun järjestelmä muuttunut vuonna 2004, asunnonhakijat vuoden viimeiseltä päivältä. • Systemet för ansökan om bostad förändrades 2004, bostadssökande under årets sista dag.

² Hakemuksen voimassaoloajan muutos vuonna 2015 johti aktiivisten hakijoiden määrän vähenemiseen. • En förändring år 2015 i ansökningarnas giltighetstid ledde till att de aktiva sökandena minskade.

Kaupunkiympäristön toimiala, Palvelut ja luvat, Kaupunkiympäristön asukas ja yrityspalvelut, Asuntopalvelut, Asunnonvälitys
Stadsmiljösektorn, Tjänster och tillstånd, Stadsmiljöns invånar- och företagstjänster, Bostadstjänster, Bostadsförmedling

3.12

Vuokra-asuntojen keskimääräinen neliömetrivuokra 2019 ja 2020

Genomsnittlig kvadratmeterhyra i hyresbostäder
Average rent of rented dwellings

	Helsinki • Helsingfors		Espoo ja Kauniainen • Esbo och Grankulla	Vantaa • Vanda	Tampere • Tammerfors	Turku • Åbo	Kehyskunnat • Kranskommunerna	Koko maa • Hela landet
	2019 euro/m ² /kk	2020 euro/m ² /kk • mån	2020	2020	2020	2020	2020	2020
Kaikki huoneistot - Samtliga lägenheter	17,59	18,33	16,26	16,41	14,55	13,62	14,05	13,99
Huoneluuku • Antal rum								
1	23,26	24,27	20,70	20,96	17,84	16,94	17,14	17,53
2	17,01	17,87	16,49	16,23	13,89	13,17	13,70	13,47
3–	14,59	15,07	14,44	14,63	12,36	11,07	12,70	12,33
Vaparaohitteiset • Fritt finansierade	13,02	13,20	13,29	13,64	12,26	11,44	12,68	11,81
Huoneluuku • Antal rum								
1	25,40	26,33	22,67	22,53	18,67	17,54	18,30	18,97
2	19,21	19,98	18,02	17,41	14,29	13,64	14,27	14,29
3–	17,23	18,04	16,13	15,88	12,92	11,57	13,17	13,05
Aravat • Arava	13,02	13,20	13,29	13,64	12,26	11,44	12,68	11,81
Huoneluuku • Antal rum								
1	15,27	15,69	15,71	15,48	13,85	13,72	14,02	13,12
2	13,30	13,56	13,61	13,87	12,44	11,69	12,79	11,76
3–	12,20	12,36	12,54	13,05	11,24	10,13	12,01	11,35
Uudet vuokrasuhteet • Nya hyresförhållanden								
Vaparaohitteiset • Fritt finansierade	22,27	22,81	19,19	18,60	15,79	15,39	15,68	16,02
Huoneluuku • Antal rum								
1	27,24	27,80	23,79	23,75	19,32	18,52	19,44	20,09
2	20,76	21,06	18,71	17,84	14,77	14,42	14,89	14,98
3–	18,02	19,58	17,07	16,41	13,45	12,28	13,69	13,81

Lähde: Tilastokeskus, vuokratilasto.

Källa: Statistikcentralen, hyresstatistik.

Huom. Vuokrahintojen tilastointi on muuttunut maaliskuussa 2013.

Anm. Statistikföringen av hyresbeloppen förändrades i mars 2013.

3.13

Helsingin kaupungin ARA-vuokra-asunnot¹ 1.1.2019Helsingfors stads ARA-hyresbostäder¹

Helsinki City's ARA rented dwellings

		Asuntoja ● Bostäder	Pinta-ala/ asunto ● Golvyta/ bostad	Asuntokunnat ● Bostadshushåll	Yhteensä ● Total		ne, joissa ● med o-17 -v. lapsia o-17-åriga barn	kaikki 65 v. täyttäneitä ● enbart 65+ år gamla	Asukkaita ● Boende	
		Luku ● Antal	m²	Luku ● Antal	Luku ● Antal	Luku ● Antal	Luku ● Antal	Luku ● Antal	Luku ● Antal	Luku ● Antal
Koko kaupunki ● Hela staden		48 288	59,3	46 356	11 480	11 020	89 214			
1.	Eteläinen ● Södra	1 245	62,3	1 147	359	190	2 477			
101	Vironniemi ● Estnäs	229	65,8	227	70	51	509			
103	Kampinmalmi ● Kampmalmen	920	61,4	829	275	127	1 783			
104	Taka-Töölö ● Bortre Tölö	52	54,4	48	4	7	84			
105	Lauttasaari ● Drumsö	44	72,2	43	10	5	101			
2.	Läntinen ● Västra	7 793	58,7	7 472	1 734	1 932	14 224			
201	Reijola - Grejus	1 410	61,5	1 383	402	240	2 885			
202	Munkkiniemi - Munksnäs	468	54,7	463	94	159	819			
203	Haaga ● Haga	1 796	53,6	1 763	319	647	3 056			
204	Pitäjänmäki ● Sockenbacka	911	62,1	898	214	201	1 763			
205	Kaarela ● Kårböle	3 208	59,9	2 965	705	685	5 701			
3.	Keskinen ● Mellersta	6 694	53,3	6 434	1 345	1 634	11 514			
301	Kallio ● Berghäll	239	49,7	237	60	32	425			
302	Alppiharju ● Åshöjden	84	39,1	78	2	15	100			
303	Vallila ● Vallgård	1 658	48,5	1 630	273	373	2 678			
304	Pasila ● Böle	1 032	53,0	1 017	184	301	1 869			
305	Vanhakaupunki ● Gammelstaden	56,0	3 472	826	913	6 442				
4.	Pohjoinen ● Norra	3 587	57,6	3 317	653	928	5 963			
401	Maunula ● Månsas	2 295	53,4	2 117	277	684	3 404			
403	Tuomarinkylä ● Domarby	274	75,1	269	115	39	678			
404	Oulunkylä ● Äggelby	967	61,5	879	238	200	1 743			
405	Itä-Pakila ● Östra Baggböle	51	83,3	52	23	5	138			
5.	Koillinen ● Nordöstra	10 394	62,8	10 071	3 011	2 095	20 788			
501	Latokartano ● Ladugården	2 678	63,9	2 541	818	535	5 397			
502	Pukinmäki ● Bocksbacka	1 266	59,3	1 179	326	290	2 275			
503	Malmi ● Malm	3 115	62,6	3 060	857	614	6 236			
504	Suutarila ● Skomakarböle	780	66,4	771	316	162	1 777			
505	Puistola ● Parkstad	955	62,5	940	305	179	2 002			
506	Jakomäki ● Jakobacka	1 600	62,9	1 580	389	315	3 101			
6.	Kaakkoinen ● Sydöstra	5 846	57,1	5 492	1 129	1 387	9 699			
601	Kulosaari ● Brändö	59	29,1	58		54	59			
602	Herttoniemi ● Herttonäs	4 196	55,2	3 890	657	1 029	6 567			
603	Laajasalo ● Degerö	1 591	62,9	1 544	472	304	3 073			
7.	Itäinen ● Östra	12 729	61,1	12 423	3 249	2 854	24 549			
701	Vartiokylä ● Botby	2 241	58,2	2 071	442	537	3 847			
702	Myllypuro ● Kvarnbäcken	1 640	60,2	1 603	418	413	3 233			
703	Mellunkylä ● Mellungsby	5 623	61,7	5 554	1 437	1 354	10 852			
704	Vuosaari ● Nordsjö	3 225	62,4	3 195	952	550	6 611			

¹ Helsingin kaupungin asunnot Oy ja Keskinäinen kiinteistöosakeyhtiö Helsingin Korkotukiasunnot. • Helsingfors stads bolag Helsingin kaupungin asunnot Oy Heka för ägande och förvaltning av bostäder och Ömsesidiga fastighetsbolaget Helsingfors Räntestödsbostäder.

Lähde: Helsingin kuntatietojärjestelmä ja kiinteistöjärjestelmä.

Källa: Helsingfors kommundatasystem och fastighetsdatasystem .

Asuntokanta hallintaperusteen mukaan peruspiireittäin 31.12.2018

Bostäder efter upplåtelseform distriktsvis

Dwelling by tenure status by district

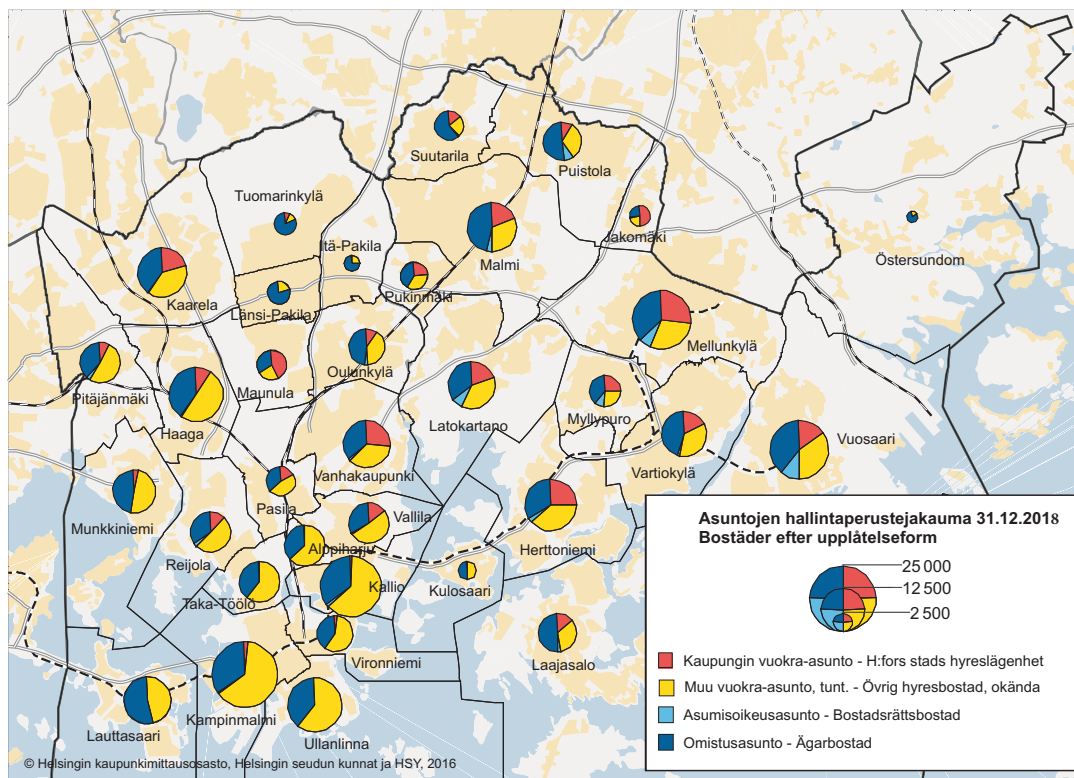

Lähde: Helsingin kiinteistöjärjestelmä ja Tilastokeskus, Asuntokantatilasto.

Källa: Helsingfors fastighetsdatasystem och Statistikcentralen, Statistik om bostadsbeståndet.

3.14

Vanhojen asunto-osakehuoneistojen kauppahinnat¹ Helsingin postinumeroalueilla vuosina 2010–2020

Pris¹ som betalats för gamla bostäder i olika postnummerdistrikt i Helsingfors
Prices paid for old dwellings sold in various postal districts in Helsinki

Postinumero ● Postnummer	Toimipaikka ● Postanstalt	Asunnot yhteensä ● Bostäder totalt					
		2010 euro/m ²	2015	2017	2018	2019	2020
10	Helsingin keskusta ● Helsingfors centrum	5 184	6 110	6 724	7 038	7 336	7 587
12	Punavuori ● Rödbergen	5 558	6 424	7 068	7 526	7 726	8 182
13	Kaartinkaupunki ● Gardesstaden	5 388	6 368	7 393	7 938	8 193	7 855
14	Kaivopuisto ● Brunnsparcken	5 832	6 746	7 469	7 945	8 525	8 712
15	Eira	5 338	6 542	7 227	7 663	8 013	8 401
16	Katajanokka ● Skatudden	5 358	5 870	6 070	6 443	6 556	7 512
17	Kruununuhaka ● Kronohagen	5 404	6 479	6 875	7 017	7 390	7 854
18	Ruoholahti ● Gräsviken	5 083	6 319	6 931	7 354	7 066	8 032
20	Lauttasaari ● Drumsö	4 221	5 021	5 515	5 911	6 102	6 598
21	Vattuniemi ● Hallonnäs	4 539	5 196	5 437	5 819	5 976	6 601
22	Jätkäsaari ● Busholmen	-	-	-	-	-	7 871
24	Länsi-Pasila ● Västra Böle	3 204	4 199	4 541	4 812	5 063	5 186
25	Taka-Töölö ● Bortre Tölö	4 678	5 583	6 076	6 477	6 629	6 908
26	Keski-Töölö ● Mellersta Tölö	4 937	5 891	6 348	6 646	6 818	7 381
27	Pohjois-Meilahti ● Norra Mejlsans	4 527	5 334	5 921	6 101	6 490	6 763
28	Ruskeasu ● Brunakärr	4 143	5 037	5 300	5 561	5 600	6 261
30	Pikku-Huopalahti ● Lilla Hoplax	4 276	5 241	5 288	5 329	5 677	5 772
31	Kivihaka ● Stenhagen	3 523	3 683	4 424	4 392	4 377	4 769
32	Etelä-Haaga ● Södra Haga	3 619	4 533	4 638	5 113	5 100	5 512
33	Munkkiniemi ● Munksnäs	4 312	5 204	5 411	5 791	5 825	6 445
34	Kuusisaari-Lehtisaari ● Granö-Lövö	3 637	4 035	4 302	4 750	4 607	4 243
35	Munkkivuori-Niemenmäki - Munkshöjden-Näshöjden	3 540	4 218	4 493	4 405	4 750	4 995
36	Pajamäki ● Smedjebacka	2 928	3 442	3 819	4 260	4 501	4 585
37	Reimari ● Reimars	3 041	3 316	3 286	3 271	3 239	3 496
38	Pitäjänmäki ● Sockenbacka	3 866	4 561	4 679	5 056	5 047	5 094
39	Konala ● Kånala	2 713	3 144	3 363	3 253	3 283	3 520
40	Pohjois-Haaga ● Norra Haga	3 092	3 797	4 003	4 126	4 189	4 401
41	Malminkartano ● Malmgård	2 501	2 557	2 769	2 849	2 739	2 947
42	Kannelmäki ● Gamlas	2 696	3 232	3 183	3 380	3 398	3 222
43	Maununneva - Magnuskärr	3 360	3 383	2 966	3 395	3 649	3 746
44	Lassila ● Lassas	3 022	3 496	3 633	3 720	3 756	3 870
50	Sörnainen ● Sörnäs	4 138	5 281	5 838	6 109	6 314	6 807
51	Etu-Vallila ● Främre Vallgård	4 062	5 041	5 676	6 012	6 178	6 691
52	Itä-Pasila ● Östra Böle	3 558	4 705	5 079	5 583	5 261	5 620
53	Kallio, Hakaniemi ● Berghäll, Hagnäs	4 183	5 227	5 687	5 951	6 323	6 670
54	Kalasatama - Fiskhamnen	-	5 815	6 351	6 367	6 916	7 167
55	Vallila, Hermannin ● Vallgård, Hermanstad	3 744	4 745	5 246	5 554	5 837	6 082
56	Toukola, Vanhakaupunki ● Majstad, Gammelstaden	4 149	4 878	5 336	5 328	5 782	6 026
57	Kulosaari ● Brändö	3 800	4 530	5 141	5 512	5 471	5 774
58	Verkkosaari ● Nätholmen	-	5 058	5 837	6 026	6 101	6 976
59	Kaitalahti ● Hälvik	-	-	-	-	-	5 012
60	Koskela ● Forsby	2 670	2 914	3 068	2 803	3 178	3 150
61	Käpylä ● Kottby	3 629	4 512	5 001	5 141	5 423	5 748
62	Metsälä, Et.-Oulunkylä ● Krämerstskog, Södra Äggelby	3 011	3 598	3 922	3 909	3 964	4 370
63	Maunula, Suursuo ● Månsas, Storkärr	2 580	3 476	3 517	3 618	3 618	3 743
64	Oulunkylä, Patola ● Äggelby, Dammen	2 908	3 252	3 327	3 579	3 559	3 848
65	Veräjämäki ● Grindbacka	3 009	3 377	3 257	3 550	3 847	3 531
66	Länsi-Pakila ● Västra Baggböle	3 373	3 403	3 534	3 791	3 860	3 905
67	Paloheinä ● Svedängen	3 372	3 542	3 626	3 674	3 693	3 927
68	Itä-Pakila ● Östra Baggböle	3 284	3 176	3 515	3 230	3 442	3 384
69	Torpparinmäki ● Torparbacken	-	-	3 107	3 135	3 257	3 622
70	Malmi ● Malm	2 879	3 114	3 282	3 206	3 191	3 374

Postinumero	Toimipaikka	Asunnot yhteensä ● Bostäder totalt					
● Postnummer	● Postanstalt	2010	2015	2017	2018	2019	2020
		euro/m²					
71	Pihlajamäki ● Rönnebacka	2 528	2 614	2 696	2 795	2 756	2 941
72	Pukimäki, Savela ● Bockbacka, Lerstrand	2 782	3 072	3 012	3 129	3 237	3 380
73	Tapanila ● Mosabacka	3 037	3 276	3 190	3 325	3 412	3 521
74	Siltamäki ● Brobacka	2 558	2 608	2 576	2 657	2 655	2 629
75	Puistola ● Parkstad	2 616	2 700	2 726	2 641	2 872	2 728
76	Suurmetsä ● Storskog	2 678	2 848	2 957	2 920	2 899	2 972
77	Jakomäki ● Jakobacka	1 907	2 123	2 068	2 053	2 073	2 320
78	Tapaninvainio ● Staffansslätten	3 031	3 247	3 244	3 334	3 263	3 345
79	Viikki, Latokartano ● Vik, Ladugården	3 539	3 971	4 163	4 417	4 563	4 597
80	Länsi-Herttoniemi ● Västra Hertonäs	3 301	4 119	4 406	4 694	4 878	5 098
81	Herttoniemi ● Hertonäs	3 773	4 360	4 703	4 903	5 168	5 356
82	Roihuvuori ● Kasberget	2 605	2 947	3 256	3 492	3 632	3 894
83	Tammisalo ● Tammelund	3 630	3 374	3 612	4 040	3 921	3 917
84	Laajasalo ● Degerö	2 907	3 283	3 491	3 377	3 587	3 744
85	Jollas	4 108	4 241	3 966	3 818	4 228	4 473
87	Et.-Laajasalo ● Södra Degerö	2 539	2 916	3 038	2 987	2 907	2 952
90	Puotinharju ● Botbyhöjden	2 400	2 985	2 982	3 139	3 113	3 075
91	Puotila ● Botby gård	2 663	3 116	3 268	3 276	3 435	3 402
92	Myllypuro ● Kvarnbäcken	2 266	2 684	2 758	2 740	2 993	2 989
93	Marjaniemi, Itäkeskus ● Marudd, Östra centrum	2 902	3 665	3 039	3 186	3 162	2 943
94	Kontula ● Gårdsbacka	2 321	2 306	2 261	2 253	2 363	2 414
95	Vartioharju ● Botbyåsen	3 076	3 195	3 466	3 467	3 411	3 468
96	Pohjois-Vuosaari ● Norra Nordsjö	2 481	2 966	2 941	2 985	2 978	3 110
97	Mellunkylä - Mellungsby	2 442	2 576	2 585	2 396	2 495	2 467
98	Etelä-Keski-Vuosaari - Södra Mellersta Nordsjö	2 790	3 043	3 181	3 151	3 286	3 293
99	Aurinkolahti - Solvik	3 865	4 354	4 585	4 768	4 725	4 890

*Ei sisällä Hitas-kauppoja. ● Inbegriper inte Hitas-köp.

Lähde: Tilastokeskus, asuntojen hintatilasto. Varainsiirtoveroaineisto.

Källa: Statistikcentralen, bostädernas prisstatistik. Överlåtelseskatt.

3.15

Vanhojen osakeasuntojen hinnat huoneistotyypeittäin 1980–2020

Priserna på begagnade aktielägenheter enligt typ av lägenhet

Prices of second hand dwellings in housing companies by the type of dwelling

	Kaikki asunnot • Bostäder totalt	Kerrostaloasunnot • Flervåningshusbostäderna Kaikki asunnot • Samtliga bostäder	Yksiöt • Ettor	Kaksiöt • Tvåor	Kolmiot • Treor	Rivitalo- asunnot • Radhus- bostäderna
	euro/m ²					
Helsinki • Helsingfors						
1980	520	519	536	512	510	540
1985	1 061	1 061	1 180	1 013	987	1 062
1986	1 111	1 110	1 243	1 060	1 023	1 121
1987	1 280	1 281	1 467	1 225	1 141	1 264
1988	1 773	1 781	1 993	1 720	1 619	1 579
1989	2 070	2 080	2 345	1 992	1 939	1 908
1990	1 861	1 866	2 094	1 781	1 757	1 787
1991	1 494	1 496	1 665	1 455	1 389	1 454
1993	1 133	1 136	1 280	1 086	1 062	1 086
1994	1 268	1 274	1 415	1 225	1 202	1 160
1995	1 198	1 203	1 328	1 127	1 174	1 144
1996	1 287	1 298	1 488	1 232	1 183	1 157
1997	1 620	1 645	1 809	1 556	1 543	1 364
1998	1 801	1 823	2 020	1 722	1 706	1 528
1999	2 022	2 045	2 269	1 930	1 920	1 714
2000	2 052	2 091	2 456	2 116	2 148	1 873
2001	2 047	2 086	2 453	2 077	2 121	1 870
2002	2 264	2 317	2 625	2 250	2 274	2 022
2003	2 425	2 468	2 767	2 399	2 416	2 229
2004	2 576	2 618	2 911	2 539	2 575	2 388
2005	2 626	2 653	3 069	2 618	2 609	2 531
2006	2 893	2 932	3 355	2 890	2 891	2 755
2007	3 085	3 138	3 652	3 118	3 070	2 901
2008	3 114	3 187	3 758	3 117	3 141	2 855
2009	3 151	3 227	3 944	3 230	3 113	2 888
2010	3 520	3 608	4 381	3 573	3 518	3 229
2011	3 659	3 775	4 623	3 746	3 673	3 272
2012	3 760	3 897	4 861	3 910	3 754	3 301
2013	3 925	4 086	5 220	4 119	3 917	3 389
2014	3 951	4 125	5 347	4 169	3 936	3 371
2015	4 000	4 191	5 467	4 244	3 991	3 361
2016	4 093	4 304	5 673	4 333	4 104	3 392
2017	4 041	4 284	5 837	4 365	4 086	3 328
2018	4 205	4 482	6 054	4 556	4 295	3 437
2019	4 323	4 646	6 288	4 644	4 490	3 441
2020	4 491	4 845	6 609	4 853	4 673	3 533
2020						
Espoo ja Kauniainen • Esbo och Grankulla	3 562	3 523	4 434	3 726	3 412	3 589
Vantaa • Vanda	2 744	2 539	3 589	2 732	2 378	2 995
Kehyskunnat • Kranskommunerna	2 084	1 876	2 244	1 909	1 825	2 233
Tampere • Tammerfors	2 593	2 662	3 455	2 765	2 539	2 472
Turku • Åbo	2 214	2 132	3 178	2 235	2 037	2 430
Oulu • Uleåborg	1 793	1 972	2 657	1 962	1 947	1 650
Koko maa • Hela landet	2 101	2 246	2 967	2 147	2 254	1 941

Huom. Asuntojen hintojen laskutapa on muuttunut huhtikuussa 2015.
Anm. Sättet att beräkna bostadspriserna förändrades i april 2015.

Lähde: Tilastokeskus, asuntojen hintatilasto.
Källa: Statistikcentralen, bostädernas prisstatistik.

Vuosi ja neljännes • År och kvartal	Helsinki • Helsingfors	Espoo ja Kauniainen • Esbo och Grankulla	Vantaa • Vanda	Kehyskunnat • Kranskommunernas	Tampere • Tammerfors	Turku • Åbo	Koko maa • Hela landet
2015=100							
2018	110,2	103,5	101,5	98,8	106,6	108,0	102,5
2019	113,6	104,3	103,1	96,3	108,1	112,8	103,2
2020	119,0	106,7	103,3	96,5	112,1	116,0	104,7
2015							
I	99,4	99,3	100,6	100,0	98,4	99,0	99,6
II	99,1	100,3	100,4	100,9	99,9	100,3	100,1
III	100,5	100,2	99,4	100,7	101,4	99,9	100,3
IV	100,9	100,1	99,6	98,4	100,4	100,8	99,9
2018							
I	107,8	102,9	101,8	98,5	105,4	104,5	101,4
II	111,1	104,7	101,6	100,6	108,0	107,1	103,5
III	110,2	103,3	102,0	98,4	106,5	108,8	102,7
IV	111,6	102,9	100,5	97,8	106,7	111,8	102,6
2019							
I	112,9	103,2	102,3	96,8	107,3	113,8	102,8
II	114,6	105,7	102,6	98,4	108,8	111,8	104,4
III	113,8	104,5	102,5	96,6	108,8	113,2	103,5
IV	113,2	103,7	105,1	93,6	107,4	112,3	102,1
2020							
I	116,4	106,0	100,9	95,8	109,6	114,2	103,7
II	118,9	105,8	103,9	95,5	111,2	116,2	104,2
III	119,4	106,4	104,9	97,0	113,2	115,4	105,2
IV	121,4	108,8	103,4	97,5	114,7	118,3	105,8

Lähde: Tilastokeskus, asuntojen hintatilat.

Källa: Statistikcentralen, bostädernas prisstatistik.

3.17

Valmistuneet asuinhuoneistot talotyyppin mukaan 1985–2020¹

Färdigställda bostadslägenheter efter hustyp¹

Completed dwellings by type of building

	Talotyyppi ● Hustyp		Rivi- ja ketjutalot ● Sammanbyggda småhus	Asuinkerrostalot ● Flervåningsbostadshus	Muut kuin asuintalot ● Andra än bostadshus	Valtion tukema tuotanto yhteensä ● Produktion stött av staten totalt	Kaupungin rakennuttamat yhteensä ● Byggda för staden totalt
	Yhteensä ● Totalt	Erillispientalot ● Fristående småhus					
Asuinhuoneistoja ● Bostadslägenheter							
Vuosikeskiarvo ● Årsmedeltal							
1985–1989	4 211	656	612	2 913	29	1 695	1 328
1990–1994	3 974	391	272	3 285	27	2 793	1 633
1995–1999	3 457	290	194	2 961	12	2 685	1 150
2000–2004	3 822	369	343	3 091	18	1 783	1 012
2005–2009	2 513	286	154	2 041	33	664	478
2010–2014	3 671	279	170	3 206	16	1 382	705
2015–2019	4 583	285	228	4 024	46	1 409	926
Vuosittain ● Årsviis							
2000	4 853	365	440	4 048	0	2 656	1 182
2005	2 698	366	190	2 003	139	660	513
2010	2 059	178	69	1 807	5	1 178	345
2011	3 656	273	159	3 224	0	820	395
2012	4 643	310	125	4 204	4	1 453	784
2013	4 320	300	244	3 721	55	1 141	1 000
2014	3 679	334	254	3 075	16	1 371	1 000
2015	3 718	281	187	3 247	3	823	522
2016	3 985	256	232	3 326	171	954	482
2017	4 520	248	171	4 094	7	1 502	838
2018	4 538	290	290	3 928	30	1 739	1 453
2019	6 156	350	259	5 526	21	2 027	1 334
2020	6 899	356	218	6 313	12	1 630	1 466
Huoneistoala ● Lägenhetsyta, m²							
Vuosikeskiarvo ● Årsmedeltal							
1985–1989	287 477	64 596	50 347	170 842	1 692	102 320	76 669
1990–1994	270 615	41 674	22 651	204 233	2 057	176 917	102 637
1995–1999	236 495	33 142	17 364	185 275	715	169 026	72 776
2000–2004	270 429	44 624	30 712	194 082	1 021	111 898	68 395
2005–2009	191 168	35 796	15 351	138 099	1 922	38 190	33 230
2010–2014	248 986	35 136	15 320	197 363	1 144	82 771	52 241
2015–2019	280 741	32 623	19 728	225 647	2 743	79 861	59 782
Vuosittain ● Årsviis							
2000	332 680	41 316	40 259	251 149	0	164 736	79 177
2005	200 208	46 791	17 784	127 767	7 866	34 585	32 905
2010	140 330	23 387	6 305	109 702	821	67 521	26 132
2011	239 687	34 955	14 076	190 622	34	101 261	30 037
2012	301 813	40 157	11 907	249 365	384	81 100	54 658
2013	296 490	36 006	21 079	236 362	3 043	81 182	76 047
2014	266 608	41 173	23 235	200 764	1 436	82 791	74 333
2015	243 619	33 179	16 721	193 375	344	49 985	32 684
2016	247 193	28 920	18 820	190 286	9167	54 931	35 613
2017	273 537	29 019	14 559	227 728	2231	85 069	57 485
2018	274 454	32 733	25 814	215 019	888	98 664	92 229
2019	364 900	39 265	22 724	301 826	1 085	110 657	80 900
2020	400 176	40 254	18 228	338 124	3 570	91 682	90 943

¹ Uustuotanto ja laajennukset, ei käyttötarkoituksen muutoksia. • Nyproduktion och utbyggnader, inte ändringar av bruksändamål.

Lähde: Helsingin kaupunginkanslia.

Källa: Helsingfors stadskansliet.

Valmistuneet asuinhuoneistot huoneistotyyppin mukaan 2000–2020

Färdigställda bostadslägenheter efter lägenhetstyp

Completed dwellings by type of dwelling

	Asuinhuoneistoja yhteensä ● Bostadslägenheter totalt	1 huone ● 1 rum	2 huonetta ● 2 rum	3 huonetta ● 3 rum	4 huonetta ● 4 rum	5 huonetta ● 5 rum	6– huonetta ● 6– rum	Keskikoko ● Medelstorlek m ²
Uustuotanto ja laajennukset ● Nyproduktion och utbyggnader								
2000	4 853	629	1 875	1 170	856	280	43	68,2
2001	4 457	434	1 723	1 291	690	243	76	69,6
2002	3 083	442	997	799	586	198	61	73,7
2003	3 582	475	1 372	834	572	255	74	71,3
2004	3 134	409	1 172	830	490	178	55	69,6
2005	2 697	344	966	632	510	180	65	74,2
2006	2 289	367	832	492	406	141	51	71,4
2007	2 881	520	804	734	575	184	64	74,8
2008	2 451	202	842	712	502	129	64	81,0
2009	2 245	202	688	679	446	162	68	79,4
2010	2 059	411	747	500	246	122	33	68,2
2011	3 656	580	1 495	922	447	158	54	65,7
2012	4 643	885	1 796	1 183	540	165	74	65,0
2013	4 320	681	1 587	1 142	668	197	45	68,6
2014	3 679	592	1 129	1 014	672	224	48	72,5
2015	3 718	655	1 421	997	454	149	42	65,5
2016	3 985	833	1 360	987	615	152	38	62,0
2017	4 520	816	1 943	1 071	525	122	43	60,5
2018	4 538	1 015	1 569	1 064	634	227	29	60,5
2019	6 156	1 551	1 958	1 591	818	207	31	59,3
2020	6 899	1 813	2 211	1 654	919	254	48	58,0
Käyttötarkoituksen muutokset ● Förändringar i bruksändamålet								
2000	245	37	144	38	23	1	2	61,2
2001	112	32	36	33	8	2	1	64,7
2002	54	24	18	5	1	3	3	76,3
2003	230	78	75	35	23	9	10	71,2
2004	84	24	22	15	17	4	2	80,2
2005	156	67	57	13	7	9	3	59,8
2006	208	44	91	34	25	12	2	73,3
2007	427	128	169	81	36	9	4	68,4
2008	336	94	104	79	28	22	9	81,4
2009	267	82	68	60	33	14	10	87,9
2010	202	58	70	37	23	5	9	79,5
2011	426	114	195	78	29	5	5	62,0
2012	532	188	211	82	35	13	3	56,7
2013	236	72	108	33	14	4	5	60,4
2014	306	122	105	49	23	5	2	62,1
2015	341	120	130	54	18	17	2	64,0
2016	410	164	138	63	20	12	13	60,9
2017	370	188	114	43	18	2	5	53,6
2018	263	140	75	21	19	5	3	51,8
2019	580	285	184	74	19	13	5	52,4
2020	381	141	101	94	31	6	8	58,2

Lähde: Helsingin kaupunginkanslia.

Källa: Helsingfors stadskansliet.

Valmistuneet asuinhuoneistot, uustuotanto ja laajennukset huoneistotyyppin mukaan 2000–2020

Färdigställda bostadslägenheter, nyproduktion och utbyggnader efter lägenhetstyp

Completed dwellings and extensions by type of dwelling

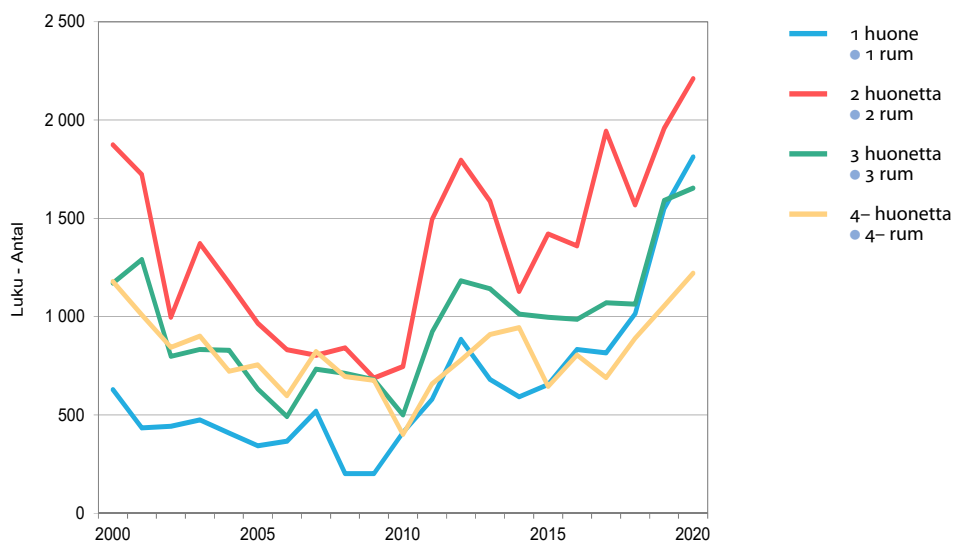

Lähde: Helsingin kaupunginkanslia.
Källa: Helsingfors stadskansliet.

Valmistuneet asuinhuoneistot rahoitusmuodon mukaan 2000–2020

Färdigställda bostadslägenheter efter finansieringsform8Completed dwellings by form of financing

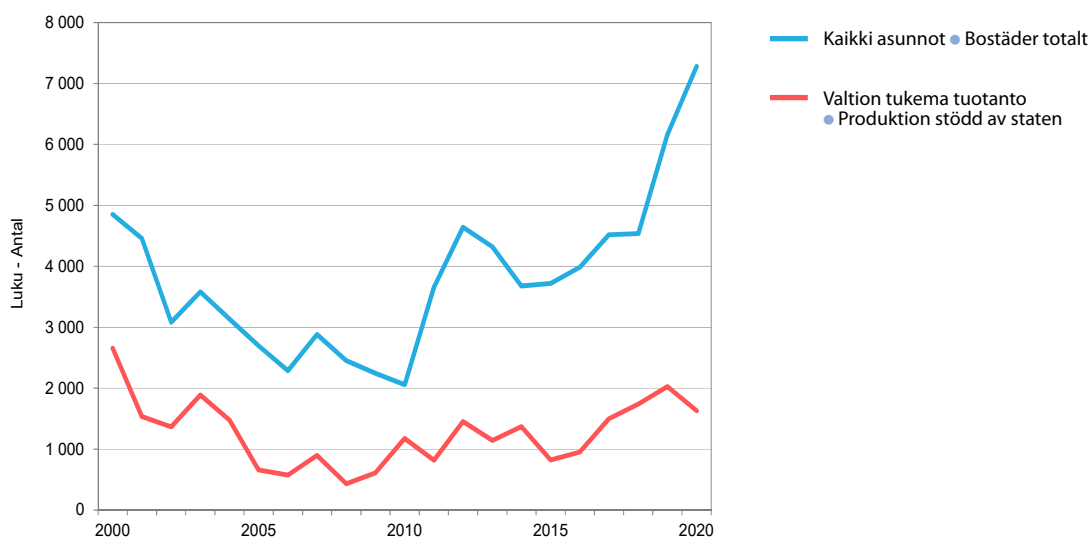

Lähde: Helsingin kaupunginkanslia.
Källa: Helsingfors stadskansliet.

	2005 Luku ● Antal	2010	2015	2019	2020
Koko kaupunki ● Hela staden	2 698	2 059	3 718	6 156	6 899
1. Eteläinen suurpiiri ● Södra stordistriktet	361	148	783	729	1 260
101 Vironniemen peruspiiri ● Estnäs distrikt	0	11	40	0	78
102 Ullanlinnan peruspiiri ● Ulrikasborgs distrikt	45	11	15	42	90
103 Kampinmalmin peruspiiri ● Kampmalmens distrikt	99	32	421	576	907
104 Taka-Töölön peruspiiri ● Bortre Tölö distrikt	4	2	25	0	185
105 Lauttasaaren peruspiiri ● Drumsö distrikt	213	92	282	111	0
2. Läntinen suurpiiri ● Västra stordistriktet	597	247	234	1 279	991
201 Reijolan peruspiiri ● Grejus distrikt	109	0	7	0	2
202 Munkkiniemen peruspiiri ● Munksnäs distrikt	22	0	20	193	263
203 Haagan peruspiiri ● Haga distrikt	195	114	63	123	150
204 Pitäjämäen peruspiiri ● Sockenbacka distrikt	76	119	30	190	91
205 Kaarelan peruspiiri ● Kårböle distrikt	195	14	114	773	485
3. Keskinen suurpiiri ● Mellersta stordistriktet	393	566	699	1 310	1 974
301 Kallion peruspiiri ● Berghälls distrikt	0	0	207	1 000	1 236
302 Alppiharjun peruspiiri ● Åshöjdens distrikt	0	0	60	8	15
303 Vallilan peruspiiri ● Vallgårds distrikt	79	82	159	191	131
304 Pasilan peruspiiri ● Böle distrikt	0	40	0	111	524
305 Vanhankaupungin peruspiiri ● Gammelstadens distrikt	314	444	273	0	68
4. Pohjoinen suurpiiri ● Norra stordistriktet	73	39	320	299	204
401 Maunulan peruspiiri ● Mänsas distrikt	2	2	57	22	70
402 Länsi-Pakilan peruspiiri ● Västra Baggböle distrikt	22	18	26	52	63
403 Tuomarinkylän peruspiiri ● Domarby distrikt	25	13	28	28	13
404 Oulunkylän peruspiiri ● Äggelby distrikt	14	2	209	185	52
405 Itä-Pakilan peruspiiri ● Östra Baggböle distrikt	10	4	0	12	6
5. Koillinen suurpiiri ● Nordöstra stordistriktet	558	667	572	370	565
501 Latokartanon peruspiiri ● Ladugårdens distrikt	458	238	287	26	125
502 Pukinmäen peruspiiri ● Bocksbacka distrikt	3	0	94	171	2
503 Malmin peruspiiri ● Malms distrikt	42	252	43	52	364
504 Suutarilan peruspiiri ● Skomakarböle distrikt	8	10	22	47	23
505 Puistolän peruspiiri ● Parkstads distrikt	47	167	126	74	51
506 Jakomäen peruspiiri ● Jakobacka distrikt	0	0	0	0	
6. Kaakkoinen suurpiiri ● Sydöstra stordistriktet	48	164	314	1 307	1 101
601 Kulosaaren peruspiiri ● Brändö distrikt	0	0	1	3	44
602 Herttoniemen peruspiiri ● Hertonäs distrikt	3	106	155	869	240
603 Laajasalon peruspiiri ● Degerö distrikt	45	58	158	435	817
7. Itäinen suurpiiri ● Östra stordistriktet	668	221	796	862	793
701 Vartiokylän peruspiiri ● Botby distrikt	57	20	95	39	34
702 Myllypuron peruspiiri ● Kvarnbäckens distrikt	12	100	51	97	26
703 Mellunkylän peruspiiri ● Mellungsby distrikt	54	73	189	490	530
704 Vuosaaren peruspiiri ● Nordsjö distrikt	545	28	461	236	203
8. Östersundomin suurpiiri ● Östersundoms stordistrikt	–	7	0	0	11
801 Östersundomin pp ● Östersundoms distrikt	–	7	0	0	11

Lähde: Helsingin kaupunginkanslia.

Källa: Helsingfors stadskansliet.

Liikenne ja matkailu

Transport och turism

Transport and Tourism

Kuvio- ja taulukkoluetelo

Figur- och tabellförteckning

List of diagrams and tables

	Joukkoliikenne Helsingissä 2005–2020	99
	Kollektivtrafik i Helsingfors	
	Public transport in Helsinki	
	Meritse tapahtunut tuonti ja vienti 1995–2020	108
	Import och export sjöledes	
	Seaborne imports and exports	
	Matkustustapa aamuruuhkassa klo 6.00–9.00 Helsingin keskustaan päin 1995–2020	112
	På väg mot Helsingfors under morgonrusningen	
	Means of travel into Helsinki's centre in the morning rush hours	
	Poliisin tietoon tulleet tieliikenneonnettomuuksien uhrin 2020	114
	Offer vid vägtrafikolyckor som kommit till polisens kännedom	
	Victims of road traffic accidents reported to the police	
4.1	Joukkoliikenne Helsingissä 2010–2020	99
	Kollektivtrafik i Helsingfors	
	Public transport in Helsinki	
4.2	Joukkoliikenteen kustannukset ja tuotot 2015–2019	100
	Kostnader för och intäkter av kollektivtrafiken	
	Costs of and revenues from municipally-run public transport	
4.3	Joukkoliikenne Helsingissä, Tampereella ja Turussa 2018	100
	Kollektivtrafiken i Helsingfors, Tammerfors och Åbo	
	Municipally-run public transport in Helsinki, Tampere and Turku	
4.4	Liikenteen volyymi syyskuussa 2020.....	101
	Trafikvolymen i september	
	Traffic volume in September	
4.5	Henkilöliikenteen matkustajamäärät niemen rajalla 1995–2020.....	102
	Antal passagerare inom persontrafiken som överskridit trafikräknelinjen	
	Number of travellers having passed the tally line	
4.6	Helsingissä rekisteröidyt moottoriajoneuvot 31.12.1995–2020	102
	Motorfordon registrerade i Helsingfors	
	Motor vehicles registered in Helsinki	
4.7	Rekisteröidyt autot 31.12.2020	103
	Inregistrerade bilar	
	Number of motor vehicles registered	

4.8	Ajokortit 1995–2020	103
	Körkort Driving licenses	
4.9	Poliisin tietoon tulleet tieliikenneonnettomuudet 1995–2020	104
	Vägtrafikolyckor som kommit till polisens kännedom Road traffic accidents reported to the police	
4.10	Tieliikenneonnettomuuksien uhrin liikennöijäryhmittäin 1995–2020	104
	Offer vid vägtrafikolyckor efter trafikantgrupp Road traffic accident victims by road user category	
4.11	Tieliikenneonnettomuuksien uhrin ikä- ja liikennöijäryhmittäin 1995–2020	105
	Offer vid vägtrafikolyckor efter ålder och trafikantgrupp Road traffic accident victims by age and road user category	
4.12	Lentoliikenne 1995–2020 Helsinki–Vantaan lentoasema ja koko maa	106
	Flygtrafik: Helsingfors–Vanda flygstation och hela landet Air traffic	
4.13	Helsinki–Malmin lentoaseman liikenne 1995–2020	107
	Trafiken vid Helsingfors–Malm flygstation Traffic at Helsinki–Malmi Airport	
4.14	Rautateiden matkustajaliikenne Helsingin alueella ja koko maassa 2010–2020	107
	Järnvägarnas passagerartrafik inom Helsingfors område och i hela landet Rail passengers	
4.15	Rautateiden tavaraliikenne Helsingin seudulla 2010–2020	108
	Järnvägarnas godstrafik i Helsingforsregionen Goods carried by State Railways in the Helsinki Region	
4.16	Matkustajaliikenne meritse 2000–2020	109
	Passagerartrafik sjöledes Passenger traffic by sea	
4.17	Meritse tapahtunut tuonti ja vienti 1990–2020	109
	Import och export sjöledes Seaborne imports and exports	
4.18	Meritse tapahtunut tuonti ja vienti tavararyhmittäin 1990–2020	110
	Import och export sjöledes efter varugrupp Seaborne imports and exports by commodity group	
4.19	Kauppalaivastoon kuuluvat alukset 31.12.2005–2020	110
	Fartyg som hör till handelsflottan Merchant vessels	
4.20	Saapuneet alukset 1995–2020	111
	Ankomna fartyg Vessel arrivals	
4.21	Majoitus- ja ravitsemistoiminta 2012–2019	111
	Härbergerings- och restaurangverksamhet Hotels, restaurants and equivalent	
4.22	Hotellit ja yöpymiset 2000–2020	112
	Hotell och övernattningar Hotels and overnight stays	
4.23	Ravintolat ja ravintoloiden alkoholimyynti 2017	113
	Restauranger och deras alkoholförsäljning Restaurants and their alcohol sales	

Käsitteet ja määritelmät

Liikenteen volyymi. Tiedot saadaan kunkin vuoden syyskuussa suoritettavalla liikennelaskennalla. Keskimääräinen arkivuorokausiliikenne syyskuussa kertoo, mikä määrä erityyppisiä moottoriajoneuvoja ohitti laskentapaikan vuorokauden aikana.

Henkilöliikenteen matkustajamäärä. Henkilöliikenteen laskennat tehdään kahtena päivänä laskentapistettä kohden ja matkustajamäärä on näiden keskiarvo.

Tieliikenneonnettomuudet luokitellaan henkilölle vakavimman seuraamuksen mukaan. Kuolemaan johtaneen liikenneonnettomuuden seurauksena onnettomuudessa osallisena ollut henkilö on kuollut 30 vrk:n kuluessa tapahtumasta. Loukkaantumiseen johtaneessa liikenneonnettomuudessa kuolonuhreja ei ole, mutta vähintään yksi henkilö on saanut vammoja, jotka vaativat hoitoa (tai tarkkailua) sairaalassa, hoitoa kotona (sairauslomaa) tai operatiivista hoitoa (esim. tikkejä). Muutelmia, naarmuja tms., joista ei aiheudu em. hoitoa, ei katsota loukkaantumiseksi. Henkilövahinkoihin johtaneella liikenneonnettomuudella tarkoitetaan sellaista liikenneonnettomuutta, jonka seurauksena henkilö on kuollut tai loukkaantunut. Liikenneonnettomuuden uhrilla tarkoitetaan henkilöä, joka on kuollut tai loukkaantunut liikenneonnettomuudessa.

Joukkoliikenne. Helsingin joukkoliikenteen verkon muodostavat raitio- ja bus-silinjat sekä metrorata ja Valtionrautateiden lähiliikenne radat sekä Suomenlinnan lauttaliikenne. Metro- ja raitioliikenteen tuottaa kaupungin liikennelaitos (HKL). Helsingin seudun liikenne -kuntayhtymä (HSL) toimii joukkoliikenteen tilaajana ja hankkii bussi-, raitiovaunu-, metro-, lautta- ja lähijunaliikennepalvelut. HSL myös hyväksyy taksa- ja lippujärjestelmän ja lippujen hinnat sekä vastaa matkalippujen tarkastuksesta. Helsingin sisäisillä matkoilla noudatetaan Helsingin sisäistä tariffia liikenteenharjoittajasta riippumatta. Myös seutulipulla voi tehdä Helsingin sisäisiä matkoja. Joukkoliikennematkojen määrää koskevat tiedot perustuvat matkustajalaskentoihin.

Majoitusliikkeet. Helsingissä toimivien majoitusliikkeiden ja hotellien tiedot perustuvat Tilastokeskuksen Majoitustilastoon. Toiminnan kapasiteettitietoja ovat huoneiden ja vuoteiden lukumäärä. Toiminnan käyttötietoja ovat saapuneet matkustajat, yöpymisten yhteismäärä ja ulkomaalaisten matkailijoiden yöpymisten osuus kaikista yöpymisistä.

Ravitsemistoiminta. Tieto käsittää toimialaluokitus 2008 luokan majoitus- ja ravitsemistoiminta (I) alakohdan ravitsemistoiminta (56) mukaiset tiedot alan yrityksistä eli toimipaikat, henkilöstön ja liikevaihdon.

Ravintoloiden toiminta. Alkoholin anniskelu on sosiaali- ja terveystieteiden lupa- ja valvontaviraston (Valvira) valvomaa luvanvaraista toimintaa. Ajankohtaan 28.2.2018 saakka ravintolat luokiteltiin anniskeluoikeuden laajuuden mukaan. A-ravintolat saivat anniskella kaikkia Suomessa myytäviä alkoholijuomia, B-ravintolat enintään 22 tilavuusprosenttisia alkoholijuomia ja C-ravintolat enintään 4,7 tilavuusprosenttisia, käymisteitse valmistettuja alkoholijuomia. Anniskelulupien jakamisesta A-, B- ja C-lupiin luovuttiin 1.3.2018.

Begrepp och definitioner

Trafikens volym. Uppgifter erhålls genom de årliga trafikräkningarna i september. Siffrorna visar hur många motorfordon av olika typ som under ett dygn passerat räkningsplatsen.

Passagerarantalen inom persontrafiken. Räkningen av persontrafiken görs under två dagar per räkningspunkt, och därefter räknas deras medeltal.

Vägrafikolyckor. Olycksfallen klassificeras enligt den påföljd som varit allvarligast för vederbörande. Med trafikolycka som medfört dödsfall avses sådan trafikolycka som lett till dödsfall inom 30 dygn efter olyckan. Med trafikolycka som lett till skada avses sådan trafikolycka som inte medfört dödsfall men där minst en person fått sådan skada som kräver vård (eller observation) på sjukhus, vård hemma (sjukledighet) eller operativa ingrepp (t.ex. stygn). Blånader, skramor mm. som inte kräver dylik vård räknas inte som skada. Med trafikolycka som lett till personskada avses sådan olycka där någon har avlidit eller skadats. Med trafikoffor avses sådan person som skadats vid eller avlidit p.g.a. trafikolycka.

Kollektivtrafik. Kollektivtrafiken i Helsingfors består av spårvagns- och busslinjerna samt metron och Statsjärnvägarnas lokaltåg jämte färjtrafiken till Sveaborg. Metro- och spårvagns- och färjtrafiken körs av Helsingfors stads trafikverk HKL-HST. Samkommunen Helsingforsregionens trafik HSL-HRT organiserar kollektivtrafiken i regionen och upphandlar i detta syfte buss-, spårvagns-, metro-, färj- och närtågstrafiktjänster. HRT bestämmer också om systemen för taxor och biljetter och om biljettpriserna samt sköter biljettkontrollen. Vid resor inom Helsingfors tillämpas Helsingfors interna tariff oberoende av trafikidkare. Även med regionbiljett kan resor inom Helsingfors göras. Uppgifterna om resor inom kollektivtrafiken bygger på passagerarräkningarna.

Inkvarteringsrörelse. Uppgifter om inkvarteringsställen och hotell i Helsingfors baserar sig på Statistikcentralens Inkvarteringsstatistik. Uppgifterna om verksamhetskapaciteten handlar om antal rum och bäddar. Verksamhetsstatistiken handlar om antal anlända resenärer och övernattningar och om de utländska turisternas andel av övernattningarna.

Restaurangverksamhet. Statistiken innehåller uppgifter om företag, personal och omsättning avsedda i momentet restaurangverksamhet (56) i näringsgrensindelningen NI 2008:s kategori hotell- och restaurangverksamhet (I).

Restaurangernas verksamhet. Ändå till 28.2.2018 klassificerades restaurangerna enligt hur stora utskänkingsrättigheter de hade. Kategori A fick servera alla de alkohol drycker som såldes i Finland, kategori B drycker med högst 22 volymprocent alkohol och kategori C drycker med högst 4,7 volymprocent alkohol framställda genom jäsning. Den 1.3.2018 slopades utskänkingsrättigheternas indelning i A-, B- och C-rättigheter.

	2010	2015	2019	2020
Helsingin kaupungin liikennelaitos • Helsingfors stads trafikverk				
Raitiovaunuja • Spårvagnar	93	91	122	122
Metrovaunuja • Metrovagnar	90	90	45	45
Paikkakilometrit • Platskilometer, 1 000				
Raitioliikenne • Spårvägstrafiken	540 000	594 800	779 000	751 300
Metroliikenne • Metrotrafiken	2 038 000	2 165 500	3 477 000	3 430 200
Paikkakilometrit • Platskilometer, 1 000				
Raitioliikenne • Spårvägstrafiken	54 496	55 230	56 800	34 900
Metroliikenne • Metrotrafiken	57 091	62 128	92 600	60 400
Matkat keskim. liikennepäivässä • Resor i medeltal per trafikdag				
Raitioliikenne • Spårvägstrafiken	151 378	153 417	155 616	95 616
Metroliikenne • Metrotrafiken	158 586	172 578	253 698	165 479
Helsingin seudun liikenteen tilaama linja-autoliikenne • Busstrafik körd enligt avtal med Helsingforsregionens trafik				
Helsingin sisäinen liikenne • Trafik inom Helsingfors				
Matkustajia • Passagerare, 1 000	86 200	84 987	45 400	

¹ Liikenteessä oleva vaunusto keskimäärin ruuhkan huippuaikoina joulukuussa. • Vagnar i trafik i genomsnitt under högtrafiktid i december.

² Metroyksikön käsite on muuttunut uusien metrojunien myötä. Uudet metrojunat ovat yhtä yhtenäistä tilaa. • Begreppet metroenhet har förändrats i och med de nya metrotågen. De nya metrotågen utgör ett enhetligt utrymme.

³ HSL:n linja-autoliikenne Espoon, Vantaan, Keravan, Kauniaisten ja Kirkkonummen alueella. Ei sisällä U-liikennettä. Keravan, Sipoon ja Kirkkonummen bussiliikenne hoidetaan tilaaja-tuottaja -mallisilla KOS-sopimuksilla. • HRT:s busstrafik i Esbo, Vanda, Kervo, Grankulla och Kyrkslätt. Inbegriper inte U-tåget. Busstrafiken till Kervo, Sibbo och Kyrkslätt sköts genom avtal av beställar-producent-modell.

Lähde: Helsingin seudun liikenne, HSL.

Källa: Helsingforsregionens trafik, HRT.

Joukkoliikenne Helsingissä 2005–2020

Kollektivtrafik i Helsingfors

Public transport in Helsinki

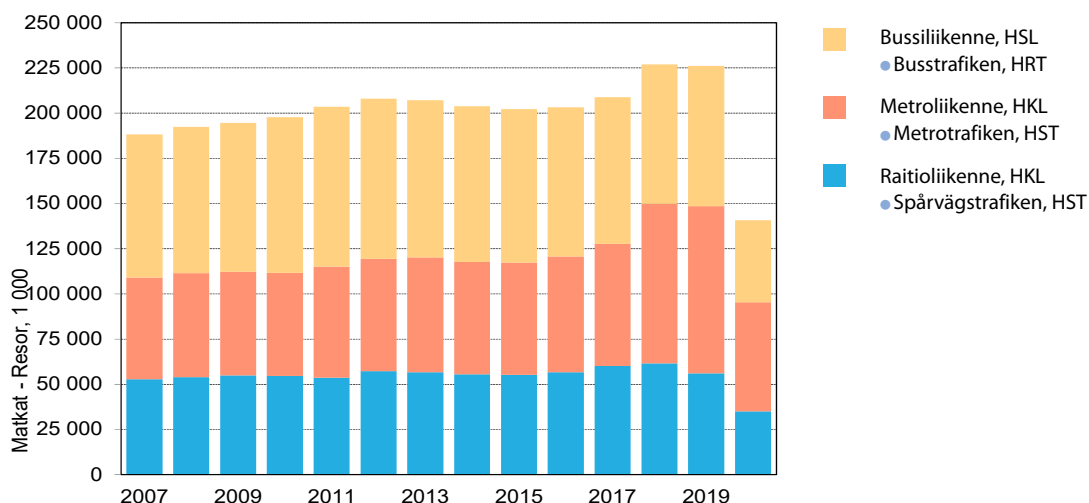

Lähde: Helsingin seudun liikenne, HSL.

Källa: Helsingforsregionens trafik, HRT.

4.2

Joukkoliikenteen¹ kustannukset ja tuotot 2015–2019Kostnader för och intäkter av kollektivtrafiken¹

Costs of and revenues from municipally-run public transport

	2015	2018	2019
Kustannukset • Kostnader, 1 000 euro	303 914	343 823	346 310
Toimintakustannukset • Verksamhetskostnader			
Raitiliikenne (HKL) • Spårvägstrafik (HST), 1 000 euro	49 944	51 913	52 911
matkaa kohti • per resa, euro ²	0,90	0,84	0,93
Metroliikenne (HKL) - Metrotrafik (HST), 1 000 euro	25 094	41 500	41 913
matkaa kohti • per resa, euro ²	0,40	0,47	0,45
Linja-autoliikenne (HSL) • Busstrafiken (HRT), 1 000 euro	118 233	121 731	122 150
matkaa kohti • per resa, euro ²	1,40	1,47	1,57
Osuudet ja korvaukset • Andelar och ersättningar, 1 000 euro	0	0	0
Infrakustannukset • Infrakostnader	77 854	80 434	81 159
Muut kustannukset • Andra kostnader, 1 000 euro	32 789	48 245	48 177
Tuotot • Intäkter, 1 000 euro	322 139	365 755	252 305
Lipputuotot • Biljettintäkter, 1 000 euro	147 622	167 455	56 780
Kaupungin osuus käyttömenoista • Stadens andel av driftutgifter, 1 000 euro ¹	174 517	197 784	195 524
%:a kokonaiskustannuksista • i % av totalkostnader	48,6	48,1	55,4

¹ Helsingin kuntaosuus (HSL). • Helsingfors kommunandel (HRT).

Lähde: Helsingin seudun liikenne, HSL.

Källa: Helsingforsregionens trafik, HRT.

4.3

Joukkoliikenne Helsingissä, Tampereella ja Turussa 2018

Kollektivtrafiken i Helsingfors, Tammerfors och Åbo

Municipally-run public transport in Helsinki, Tampere and Turku

	Helsinki • Helsingfors	Tampere ¹ • Tammerfors ¹	Turku ² • Åbo ²
Kalustoa yhteensä • Utrustning totalt	649	260	160
Linja-autoja • Bussar	490	260	160
Raitiovaunuja • Spårvagnar	112	–	–
metrojunayksikköjä • metrotåg	47	–	–
Matkoja • Resor, milj.	280,0	40,7	22,3
Asukasta kohti • Per invånare	432,0	173,0	116,0
Tulot matkaa kohti • Inkomster per resa	0,75	1,10	1,06

¹ Joukkoliikennelautakunta/joukkoliikennetoimisto hoitaa joukkoliikenteen ostopalveluna koko kaupunkiseudun alueella. Tampereen sisäinen liikenne ja kaupunkiseudun seudullinen liikenne integroitiin yhdeksi linjastoksi. Tästä johtuen jatkossa tämän tilaston osalta tiedot eivät ole vertailukelpoisia vuotta 2013 ja sitä aiempia vuosia koskevien tietojen kanssa. • Kollektivtrafiknämnden/kollektivtrafikbyrån sköter kollektivtrafiken som köpt tjänst på stadsregionens hela område. Kollektivtrafiken inom dels Tammerfors, dels Tammerforsregionen slogs ihop till ett och samma linjenät. Av denna orsak kommer dessa statistikuppgifter inte att vara jämförbara med de uppgifter som gäller året 2013 och tidigare år. Av denna orsak kommer dessa statistikuppgifter inte att vara jämförbara med de uppgifter som gäller året 2013 och tidigare år.

² Tiedot koskevat vain Turun sisäisten linjojen liikennettä. • Uppgifterna gäller enbart de linjer som kör bara inom Åbo.

³ Vuodesta 2010 alkaen matkustajamääriin sisältyvät myös Suomenlinnan liikenteen, VR:n ja seutubussien (myös runkoliikennebussien 550 ja 560) Helsingin sisäiset matkustajat. • Sedan år 2010 inbegriper passagerarantalen även Sveaborgs trafik, Statsjärnvägarna VR:s och regionbussarnas (även stamlinjerna 550:s och 560:s) passagerare inom Helsingfors.

Lähde: Helsingin seudun liikenne (HSL) ja ao. kaupungit.

Källa: Helsingforsregionens trafik (HRT) och berörda städer.

	Ha ● Pb	Ka ● Lab	RV ● Spv	La ● B	Pa ● Pab	Mp ● Mc	Yhteensä ● Totalt
Helsingin niemi yhteensä							
● Helsingfors udde totalt	136 896	5 282	2 085	7 311	17 826	1 344	170 744
Lauttasaaren silta ● Drumsö bro	8 457	200	.	407	1 065	180	10 309
Lapinlahden silta ● Lappviksbron	40 783	2 019	.	597	4 080	357	47 836
Merikannontie ● Merikantovägen	2 959	33	.	3	274	70	3 339
Mechelininkatu ● Mechelingatan	14 132	438	.	237	1 908	74	16 789
Runeberginkatu ● Runebergsgatan	13 053	383	611	1 320	1 891	186	17 444
Töölönkatu ● Tölögatan	2 951	47	.	0	373	24	3 395
Mannerheimintie ● Mannerheimvägen	17 627	836	619	2 383	2 754	81	24 300
Pitkäsilta ● Långa bron	12 230	419	855	2 167	1 905	147	17 723
Hakaniemen silta ● Hagnäs bro	24 704	907	.	197	3 576	225	29 609
Poikittaislinjat yhteensä							
● Tvärgående linjerna totalt	183 472	8 237	824	3 834	24 758	1 329	222 454
Kehä I ● Ring I	94 325	4 438	.	769	13 332	621	113 485
Pirkkolantie ● Britasvägen	2 019	128	.	508	254	62	2 971
Metsäläntie ● Krämertsskogvägen	10 189	1 250	.	127	1 387	94	13 407
Hakamäentie ● Skogsbackavägen	33 373	1 169	.	605	4 099	314	39 560
Nordenskiöldinkatu ● Nordenskiöldsgatan	21 680	676	430	934	3 022	218	26 960
Helsinginkatu ● Helsingegatan	21 886	576	394	891	2 664	20	26 431
Kaupungin rajan ylittävä liikenne yhteensä							
● Trafiken över stadsgränsen totalt	491 981	33 353	.	10 153	60 846	3 581	599 914
Länsiväylä ● Västerleden	52 871	1 784	.	2 300	4 519	395	61 869
Otaniemen silta ● Otnäs bro	10 248	116	.	365	850	57	11 636
Turunväylä ● Åboleden	28 294	925	.	678	2 453	240	32 590
Turuntie ● Åbovägen	9 466	299	.	479	1 256	105	11 605
Kehä I ● Ring I	69 859	4 815	.	361	7 980	159	83 174
Vihdintie ● Vichtisvägen	21 898	1 008	.	367	3 681	188	27 142
Malminkartanontie ● Malmgårdsvägen	7 825	236	.	148	1 211	116	9 536
Hämeenlinnanväylä ● Tavastehusleden	51 563	3 458	.	1 025	6 010	684	62 740
Tuusulanväylä ● Tusbyleden	54 760	3 751	.	940	5 516	154	65 121
Kirkkotie/Valimotie ● Kyrkovägen	16 328	359	.	123	1 847	233	18 890
Suutarilantie ● Skomakarbölevägen	9 751	762	.	178	2 693	67	13 451
Tikkuritie ● Dickurvägen	11 117	447	.	197	1 871	182	13 814
Vanha Porvoontie ● Gamla Borgåvägen	11 132	918	.	145	2 654	119	14 968
Lahdenväylä ● Lahtisleden	44 259	3 908	.	1 406	5 948	185	55 706
Porvoonväylä ● Borgåleden	15 546	1 550	.	218	1 560	82	18 956
Länsimäentie ● Västerkullavägen	9 297	284	.	386	1 288	54	11 309
Kehä III ● Ring III	14 288	4 100	.	93	2 567	188	21 236
Sotungintie ● Sottungsbyvägen	538	9	.	32	84	38	701
Porvoonväylä ● Borgåleden	24 701	2 370	.	345	3 522	67	31 005
Knutersintie ● Knutersvägen	406	3	.	26	36	11	482
Porvoonväylä 2 ● Borgåleden 2	24 373	2 175	.	284	2 922	51	29 805
Uusi Porvoontie ● Nya Borgåvägen	3 461	76	.	57	378	206	4 178

Ha ● Pb = Henkilöautoja ● Personbilar

Ka ● Lab = Kuorma-autoja ● Lastbilar

Rv ● Spv = Raitiovaunuja ● Spårvagnar

Pa ● Pab = Pakettiautoja ● Paketbilar

Mp ● Mc = Moottoripyöriä ● Motorcyklar

Huom. Syyskuun keskimääräinen arkiavuorokausiliikenne. ● Anm. Dyrnstrafiken under vardagar i medeltal i september.

Lähde: Kaupunkiympäristön toimiala. Liikenne- ja katusuunnittelu.

Källa: Stadsmiljösektorn. Trafik- och gataplaneringen.

4.5

Henkilöliikenteen matkustajamäärät niemen rajalla¹ 1995–2020Antal passagerare inom persontrafiken som överskridit trafikräknelinjen¹

Number of travellers having passed the tally line

	Henkilöauto ● Personbil	Juna ● Tåg	Raitiovaunu ● Spårvagn	Linja-auto ● Buss	Metro
Matkustustapa lokakuun arkivuorokautena ● Färdsätt under ett vardagsdygn i oktober					
1995	274 750	69 400	77 050	207 300	74 100
2000	279 450	88 000	86 900	198 700	101 700
2005	269 750	103 600	75 750	153 050	114 250
2010	253 600	110 650	76 650	154 150	114 000
2015	226 200	122 640	61 920	162 160	119 900
2020	177 360	69 610	34 300	44 960	105 980
Matkustustapa aamuruuhkassa klo 6.00–9.00 Helsingin keskusta-alueen päin					
● Färdsätt på väg mot Helsingfors under morgonrusningen kl. 6.00–9.00					
1995	26 840	11 780	6 150	31 810	11 220
2000	28 930	15 430	7 800	27 530	15 080
2005	26 620	18 600	6 480	22 180	17 180
2010	25 910	19 710	7 190	22 670	17 330
2015	22 800	19 860	5 950	21 840	18 230
2020	16 520	9 170	2 510	5 010	11 910

¹Niemen raja = Lauttasaaren silta, Lapinlahden silta, Merikannontie, Mechelininkatu, Runeberginkatu, Töölönkatu, Mannerheimintie, Linnunlaulu, Pitkäsilta ja Hakaniemen silta. ● Räknelinjen går vid Drumsö bro, Lappviks bro, Merikantovägen, Mechelingatan, Runebergsgatan, Tölögatan, Mannerheimvägen, Fågelsången, Långa bron och Hagnäsbron.

Huom. Laskennat on tehty kahtena päivänä/laskentapiste ja otettu niiden keskiarvo. ● Anm. Räkningen har gjorts under två dagar per räkningspunkt, och därefter har deras medeltal beräknats.

Lähde: Kaupunkiympäristön toimiala. Liikenne- ja katusunnittelu.

Källa: Stadsmijösektorn. Trafik- och gataplaneringen.

4.6

Helsingissä rekisteröidyt moottoriajoneuvot 31.12.1995–2020

Motorfordon registrerade i Helsingfors

Motor vehicles registered in Helsinki

	1995	2000	2005	2010	2015	2020
Henkilöautot ● Personbilar	157 544	186 452	204 589	232 515	253 528	276 910
siitä ● därav						
luvanvaraiset ● tillståndspliktiga	1 214	1 080	1 051	1 167	1 105	1 926
Kuorma-autot ● Lastbilar	3 429	5 100	5 893	7 380	9 350	10 177
Pakettiautot ● Paketbilar	14 974	16 957	19 557	24 303	30 915	35 855
Linja-autot ● Bussar	930	1 626	1 458	1 583	1 650	2 140
Erikoisautot ● Specialbilar	1 388	998	643	510	484	465
Autot yhteensä ● Bilar totalt	178 265	211 133	232 140	266 291	295 927	325 547
1 000 asukasta kohti ● per 1 000 invånare	340	380	414	452	471	498
siitä ● därav						
henkilöautoja ● personbilar	300	336	365	395	404	404
Moottoripyörät ● Motorcyklar	5 534	7 650	11 224	15 216	16 994	18 359
Moottoriajoneuvot yhteensä ● Motorfordon totalt	183 799	218 783	243 364	281 507	312 921	434 906

Lähde: Tilastokeskus.

Källa: Statistikcentralen.

Rekisteröidyt autot 31.12.2020

Inregistrerade bilar

Number of motor vehicles registered

	Henkilöautoja Yhteensä ● Totalt ● Tillståndspliktiga	Personbilar Luvan- varaiset ●	Linja-autoja ● Bussar	Paketti- ja kuorma-au- toja ¹ ● Paket- och lastbilar ¹	Yhteensä Luku ● Antal	1 000 as. kohti ● Per 1 000 invånare
Pääkaupunkiseutu ● Huvudstadsregionen	563 163	3 578	3 926	91 850	658 939	555
Helsinki ● Helsingfors	276 910	1 926	2 140	46 032	325 082	497
Espoo ● Esbo	147 102	672	1 253	18 255	166 610	575
Vantaa ● Vanda	134 002	963	531	27 317	161 850	692
Kauniainen ● Grankulla	5 149	17	2	246	5 397	551
Muu Helsingin seutu						
Övriga Helsingforsregionen	220 819	781	637	37 512	258 968	799
Hyvinkää ● Hyvinge	29 466	76	118	4 502	34 086	734
Järvenpää ● Träskända	25 130	88	29	3 130	28 289	647
Kerava ● Kervo	19 559	71	27	2 836	22 422	610
Kirkkonummi ● Kyrkslätt	24 548	83	32	3 278	27 858	704
Mäntsälä	16 004	36	36	3 128	19 168	925
Nurmijärvi	30 999	151	231	5 697	36 927	859
Pornainen ● Borgnäs	4 152	34	30	828	5 010	995
Sipoo ● Sibbo	15 473	81	42	2 571	18 086	854
Tuusula ● Tusby	29 057	79	61	7 564	36 682	950
Vihti ● Vichtis	21 282	65	29	3 732	25 043	859
Helsingin seutu ● Helsingforsregionen	783 982	4 359	4 563	129 362	917 907	607
Tampere - Tammerfors	117 999	348	801	13 524	132 324	556
Turku ● Åbo	96 794	409	748	12 494	110 036	570
Oulu ● Uleåborg	117 920	439	549	16 052	134 521	655
Koko maa ● Hela landet	3 632 851	14 124	19 282	668 807	4 320 940	782

¹ ML erikoisautot. ● Inkl. specialbilar.

Lähde: Tilastokeskus.

Källa: Statistickentralen.

Ajokortit 1995–2020

Körkort

Driving licences

	1995	2000	2005	2010	2015	2020
Voimassa olevat ● Gällande, totalt	288 703	321 597	335 758	358 572	373 505	390 882
niistä naisilla ● därav hos kvinnor	131 930	149 310	157 658	170 358	178 820	188 078
%a koko maasta ● i % av hela landet	9,8	10,2	10,4	10,0	10,1	10,4

Lähde: Traficom.

Källa: Traficom.

4.9

Poliisin tietoon tulleet tieliikenneonnettomuudet 1995–2020

Vägfrafikolyckor som kommit till polisens kännedom
Road traffic accidents reported to the police

	Henkilövahinko-onnettomuudet • Personskadeolyckor		Uhrit • Offer		Yhteensä	
	Yhteensä • Totalt	1 000 as. kohti • Per 1 000 invånare	Kuolleita • Döda	Loukkaantuneita • Skadade	Yhteensä • Totalt	1 000 as. kohti • Per 1 000 invånare
Helsinki • Helsingfors						
1995	812	1,5	7	987	994	1,9
2000	703	1,3	16	867	883	1,5
2005	552	1,0	9	721	730	1,3
2010	545	0,9	5	669	674	1,1
2015	383	0,6	12	443	455	0,7
2020	202	0,3	8	352	360	0,6
Espoo • Esbo	78	0,3	6	85	91	0,3
Vantaa • Vanda	136	0,6	4	160	164	0,7
Tampere • Tammerfors	105	0,4	1	123	124	0,5
Turku • Åbo	127	0,7	3	161	164	0,8
Oulu • Uleåborg	85	0,4	7	106	113	0,5
Koko maa • Hela landet	3 591	0,6	222	4 392	4 614	0,8

Lähde: Liikenneturva ja Tilastokeskus, Liikenne ja matkailu, Tieliikenneonnettomuudet.
Källa: Trafikskyddet och Statistikcentralen, Transport och turism, Vägfrafikolyckor.

4.10

Tieliikenneonnettomuuksien uhrit liikennöijäryhmittäin 1995–2020

Offer vid vägfrafikolyckor efter trafikantgrupp
Road traffic accident victims by road user category

Liikennöijäryhmä • Trafikantgrupp	1995	2000	2005	2010	2015	2020
Yhteensä • Totalt	994	883	730	674	455	360
Kuolleita • Döda	7	16	8	5	12	8
Loukkaantuneita • Skadade	987	867	722	669	443	352
Kuolleita • Döda						
Jalankulkijat • Fotgängare	3	8	2	2	3	3
Pyöräilijät • Cyklister	1	–	–	–	2	3
Mopoiilijat • Mopedister	–	–	–	–	–	–
Moottoripyöräilijät • Motorcyklister	1	–	2	1	1	1
Autonkuljettajat ¹ • Förare ¹	2	5	3	2	4	–
Ajoneuvon matkustajat • Passagerare i motorfordon ¹	–	3	1	–	2	1
Loukkaantuneita • Skadade						
Jalankulkijat • Fotgängare	203	188	114	105	82	57
Pyöräilijät • Cyklister	192	121	108	113	96	86
Mopoiilijat • Mopedister	10	11	18	37	12	5
Moottoripyöräilijät • Motorcyklister	31	27	37	48	41	24
Autonkuljettajat ¹ • Förare ¹	317	305	240	215	135	113
Ajoneuvon matkustajat • Passagerare i motorfordon	234	215	205	151	94	67

¹ ML. raitiovaunun ja moottorikäyttöisen työkonene kuljettajat. • Inkl. spårvagnsförare och förare av motordrivna arbetsmaskiner.

Lähde: Kaupunkiympäristön toimiala 1995–2016, Liikenneturva ja Tilastokeskus 2017–.
Källa: Stadsmiljösektorn 1995–2016, Trafikskyddet och Statistikcentralen 2017–.

Tieliikenneonnettomuuksien uhrin ikä- ja liikennöijäryhmittäin 1995–2020

Offer vid vägtrafikolyckor efter ålder och trafikantgrupp

Road traffic accident victims by age and road user category

Ikä • Ålder	Liikennöijäryhmä • Trafikantgrupp	1995	2000	2005	2010	2015	2020
0–14	Yhteensä • Totalt	81	67	58	40	29	26
	Jalankulkijat • Fotgängare	29	34	17	15	13	11
	Pyöräilijät • Cyklister	19	9	13	11	9	9
	Mopoilijat • Mopedister	2	–	1	–	–	–
	Autonkuljettajat ¹ • Förare ¹	–	1	1	–	–	–
	Ajoneuvon matkustajat • Passengerare i motorfordon	31	23	26	14	7	6
15–24	Yhteensä • Totalt	196	189	148	177	87	63
	Jalankulkijat • Fotgängare	29	31	19	22	10	10
	Pyöräilijät • Cyklister	26	19	16	15	12	7
	Mopoilijat • Mopedister	7	7	12	28	5	3
	Moottoripyöräilijät • Motorcyklister	21	10	10	19	14	5
	Autonkuljettajat ¹ • Förare ¹	50	59	48	44	25	20
	Ajoneuvon matkustajat • Passengerare i motorfordon	63	63	43	49	21	18
25–64	Yhteensä • Totalt	627	554	465	401	288	237
	Jalankulkijat • Fotgängare	105	91	59	52	42	31
	Pyöräilijät • Cyklister	139	87	72	81	61	62
	Mopoilijat • Mopedister	1	4	5	9	6	2
	Moottoripyöräilijät • Motorcyklister	11	17	29	29	28	19
	Autonkuljettajat ¹ • Förare ¹	250	240	178	158	105	83
	Ajoneuvon matkustajat • Passengerare i motorfordon	121	115	122	72	46	40
65–	Yhteensä • Totalt	90	73	59	56	51	34
	Jalankulkijat • Fotgängare	43	40	21	18	20	8
	Pyöräilijät • Cyklister	9	6	7	6	16	11
	Mopoilijat • Mopedister	–	–	–	–	1	–
	Moottoripyöräilijät • Motorcyklister	–	–	–	1	–	1
	Autonkuljettajat ¹ • Förare ¹	19	10	16	15	9	10
	Ajoneuvon matkustajat • Passengerare i motorfordon	19	17	15	16	5	4
	Yhteensä • Totalt	994	883	730	674	455	360
	Jalankulkijat • Fotgängare	206	196	116	107	85	60
	Pyöräilijät • Cyklister	193	121	108	113	98	89
	Mopoilijat • Mopedister	10	11	18	37	12	5
	Moottoripyöräilijät • Motorcyklister	32	27	39	49	42	25
	Autonkuljettajat ¹ • Förare ¹	319	310	243	217	139	113
	Ajoneuvon matkustajat • Passengerare i motorfordon	234	218	206	151	79	68

¹ Ml. raitiovaunun ja moottorikäyttöisen työkoneneen kuljettajat. • Inkl. spårvagnsförare och förare av motordrivna arbetsmaskiner.

² Tietoja ei ole saatua. • Inga uppgifter har erhållits.

Lähde: Kaupunkiympäristön toimiala 1995–2016, Liikenneturva ja Tilastokeskus 2017–.

Källa: Stadsmiljösektorn 1995–2016, Trafikskyddet och Statistikcentralen 2017–.

4.12

Lentoliikenne 1995–2020: Helsinki–Vantaan lentoasema ja koko maa

Flygtrafik: Helsingfors–Vanda flygstation och hela landet

Air traffic

	1995	2000	2005	2010	2015	2020
Laskeutumiset • Landningar	66 041	82 852	86 502	87 552	84 792	36 607
Kotimaanliikenne • Inrikestrafik	33 251	35 623	33 821	28 041	21 507	9 171
Säännöllinen liikenne • Reguljär trafik	25 039	31 487	30 689	25 254	20 047	7 961
Tilauslennot • Charter trafik	523	432	511	542	142	60
Muu liikenne • Övrig trafik	7 689	3 704	2 621	2 245	1 318	1 150
Kansainvälinen liikenne • Utrikestrafik	32 790	47 229	52 681	59 511	63 285	27 436
Säännöllinen liikenne • Reguljär trafik	27 619	41 329	46 601	54 236	59 323	25 064
Tilauslennot • Charter trafik	3 267	5 143	5 652	4 873	3 202	1 567
Muu liikenne • Övrig trafik	1 904	757	428	402	760	805
Matkustajat¹ • Passagerare¹ (1 000)	7 221	10 010	11 133	12 837	16 422	5 054
Kotimaanliikenne • Inrikestrafik	2 089	3 043	2 804	2 206	2 592	999
Lähteneet • Avresta	1 037	1 516	1 397	1 101	1 296	493
Saapuneet • Anländer	1 052	1 527	1 407	1 105	1 296	506
Kansainvälinen liikenne • Utrikestrafik	5 132	6 967	8 329	10 631	13 830	4 055
Lähteneet • Avresta	2 595	3 523	4 172	5 360	6 920	1 992
Saapuneet • Anländer	2 537	3 444	4 157	5 271	6 910	2 063
Rahti, tonnia • Frakt, ton	77 971	80 571	113 985	146 382	166 852	139 185
Kotimaanliikenne • Inrikestrafik	5 500	3 958	2 363	1 041	847	1 598
siitä lähtenyt • därav avgående	3 653	2 636	1 513	670	696	1 484
Kansainvälinen liikenne • Utrikestrafik	72 471	76 613	111 622	145 341	166 005	137 587
siitä lähtenyt • därav avgående	34 300	39 238	57 302	71 321	83 774	74 323
Posti, tonnia • Post, ton	13 343	15 618	11 783	10 355	10 563	3 868
Kotimaanliikenne • Inrikestrafik	3 262	3 042	2 164	2 508	1 378	30
siitä lähtenyt • därav avgående	1 955	2 064	1 394	1 173	920	28
Kansainvälinen liikenne • Utrikestrafik	10 081	12 576	9 619	7 847	9 185	3 838
siitä lähtenyt • därav avgående	4 571	6 042	4 611	3 224	3 968	1 087
Koko maa • Hela landet						
Laskeutumiset • Landningar	285 210	283 794	276 032	265 675	218 125	46 828
Kotimaanliikenne • Inrikestrafik	243 723	223 686	210 221	194 020	145 374	17 603
Kansainvälinen liikenne • Utrikestrafik	41 487	60 108	65 811	71 655	72 751	29 225
Matkustajat¹ • Passagerare¹ (1 000)	9 857	13 864	15 180	16 499	20 083	6 400
Kotimaanliikenne • Inrikestrafik	4 339	6 248	5 645	4 502	5 199	2 011
Kansainvälinen liikenne • Utrikestrafik	5 518	7 616	9 535	11 997	14 884	4 389
Rahti, tonnia • Frakt, ton	84 837	93 230	120 427	156 860	171 921	141 988
Kotimaanliikenne • Inrikestrafik	10 100	14 817	4 694	1 982	1 413	1 906
Kansainvälinen liikenne • Utrikestrafik	74 737	78 413	115 733	154 878	170 508	140 082
Posti, tonnia • Post, ton	18 236	20 030	14 877	11 780	12 131	3 585
Kotimaanliikenne • Inrikestrafik	8 031	7 432	5 251	3 975	3 009	62
Kansainvälinen liikenne • Utrikestrafik	10 205	12 598	9 626	7 805	9 185	3 523

¹ ML vaihtomatkatustajat ja kauttakulkevat matkustajat. • Inkl. transfer- och transitpassagerare.

Lähde: Finavia Oyj.

Källa: Finavia Abp.

Helsinki–Malmin lentoaseman liikenne 1995–2020

Trafiken vid Helsingfors–Malm flygstation
Traffic at Helsinki–Malmi Airport

	1995	2000	2005	2010	2015	2020
Laskeutumiset • Landningar	40 706	41 843	47 262	41 570	35 930	21 393
Kotimaanliikenne • Inrikestrafik	40 187	41 123	46 672	41 338	35 625	..
Kansainvälinen liikenne • Utrikestrafik	519	720	590	232	305	..
Matkustajat • Passagerare	9 637	1 783	1 493	50	17	..
Kotimaanliikenne • Inrikestrafik	6 611	1 628	1 447	50	3	..
Kansainvälinen liikenne • Utrikestrafik	3 026	155	46	–	14	..

Lähde: Tilastokeskus, Liikenne ja matkailu, Liikennetilastollinen vuosikirja ja Finavia Oyj. Malmin lentokenttäyhdistys ry.

Källa: Statistikcentralen, Transport och turism, Samfärdselstatistik årsbok och Finavia Abp. Malmin lentokenttäyhdistys rf.

Rautateiden matkustajaliikenne Helsingin alueella ja koko maassa 2010–2020

Järnvägnas passagerartrafik inom Helsingfors område och i hela landet
Rail passengers

	Milj. matkustajaa • Milj. passagerare						
	2010	2015	2016	2017	2018	2019	2020
Lähiliikenne yhteensä ¹ • Närtrafik totalt ¹	43	56,5	63,1	64,8	66,5	70,3	47,2
Kaukoliikenne yhteensä • Fjärrtrafik totalt	6,0	6,0	6,0	6,6	7,0	7,3	3,7
Koko maassa matkustajia yhteensä							
• I hela landet passagerare totalt	69,0	² 75,9	82,1	85,7	87,5	92,8	59,6

¹ Tilastointitapa muuttunut. • Statistikföringen har ändrats.

² 1.1.2015 alkaen tilastointitapa muuttui. • Fr.o.m. 1.1.2015 förändrades statistikföringen.

Lähde: HSL, VR-Yhtymä Oy ja Tilastokeskus, Tilastokatsauksia.

Källa: HRT, VR-Group Ab och Statistikcentralen, Statistiska översikter.

4.15

Rautateiden tavaraliikenne Helsingin seudulla 2010–2020

Järnvägarnas godstrafik i Helsingforsregionen
Goods carried by State Railways in the Helsinki Region

Tonnia • Ton
2010 2015 2019 2020

Saapunut tavara¹ • Anlänt gods¹	661 481	525 599	1 446 614	1 404 245
Kemian ja siihen liittyvän teollisuuden tuotteet ja raaka-aineet				
• Den kemiska och därtill hörande industrins produkter och råvaror	9 539	1	121	11
Paperiteollisuustuotteet • Pappersindustriprodukter	429 748	384 835	1 259 615	1 205 709
Puu ja puuteokset • Trä och träindustriprodukter	40 320	91 558	118 697	121 075
Metalliteollisuustuotteet • Metallindustriprodukter	176 814	46 651	57 168	76 590
Muut tuotteet • Övrigt gods	5 060	2 555	11 013	860
Lähetetty tavara¹ • Avsant gods¹	241 720	9 845	16 967	24 514
Kemian ja siihen liittyvän teollisuuden tuotteet ja raaka-aineet				
• Den kemiska och därtill hörande industrins produkter och råvaror	21 473	0	2 579	7 132
Paperiteollisuustavarat • Pappersindustriprodukter	1 493	327	1 642	3 262
Puu ja puuteokset • Trä och träindustriprodukter	3 443	145	700	772
Metalliteollisuustavarat • Metallindustriprodukter	179 249	338	1 865	4 226
Muut tavarat • Övrigt gods	36 063	9 035	10 181	9 122

¹ Sisältää tavararyhmittäisiä vuosioikaisuja. • Innehåller årliga korrigeringar enligt slag av gods.

Lähde: VR-Yhtymä Oy.
Källa: VR-Group Ab

Meritse tapahtunut tuonti ja vienti 1995–2020

Import och export sjöledes
Seaborne imports and exports

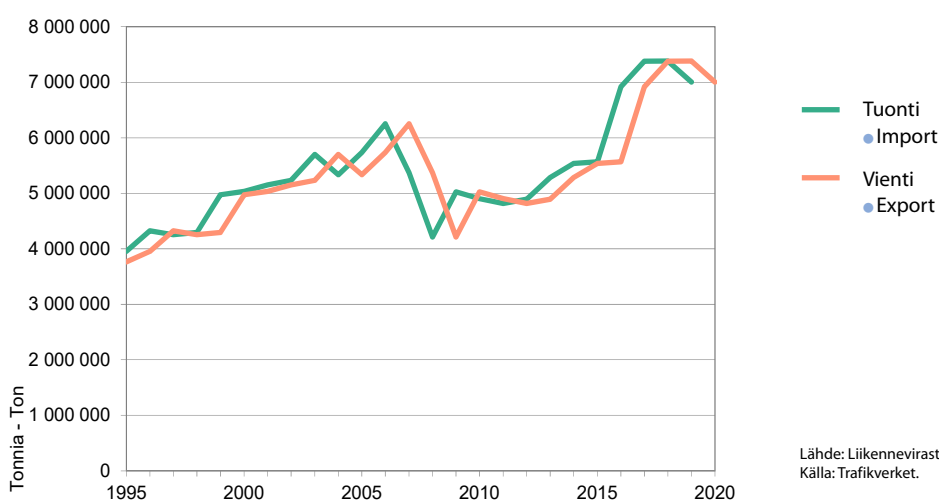

	Henkilöitä • Personer				
	2000	2005	2010	2015	2020
Lähtö- tai määrämaa • Avgångs- eller destinationsland					
Saapuneet • Anlända	4 635 051	4 633 375	5 236 377	6 037 078	2 352 889
Ruotsi • Sverige	1 353 900	1 303 148	1 181 635	1 157 389	190 419
Muut Pohjoismaat • Övriga Norden	3 982	971	–	–	..
Venäjä • Ryssland	65 511	33 667	85 598	161 800	..
Viro • Estland	3 117 107	3 040 703	3 506 798	4 217 140	2 044 740
Saksa • Tyskland	89 978	24 061	135 604	70 331	46 589
Puola • Polen	–	135	10 638	–	..
Muut maat ¹ • Andra länder ¹	4 573	230 690	316 104	430 418	71 120
%:a koko maan satamiin saapuneista matkustajista					
• I % av till landets hamnar anlända passagerare	57,9	55,7	59,8	64,9	69,8
Lähteneet • Avresta	4 615 990	4 636 814	5 168 482	5 997 307	2 351 319
Ruotsi • Sverige	1 337 423	1 307 895	1 185 534	1 218 802	185 554
Muut Pohjoismaat • Övriga Norden	2 427	1 106	–	–	..
Venäjä • Ryssland	74 697	33 017	72 486	97 131	..
Viro • Estland	3 110 300	3 046 458	3 461 844	4 184 287	2 054 236
Saksa • Tyskland	88 100	18 031	116 235	62 759	38 036
Puola • Polen	–	135	12 949	–	..
Muut maat ¹ • Andra länder ¹	3 043	230 172	319 434	434 328	73 488
%:a koko maan satamiin saapuneista matkustajista					
• I % av till landets hamnar anlända passagerare	58,0	56,1	59,8	64,9	70,9

¹ ML vuodesta 2002 lähtien ulkomaiset risteilyalukset. • Inkl. utländska kryssningsfartyg fr.o.m. år 2002.

Lähde: Tilastokeskus.

Källa: Statistiskcentralen.

	Tuonti • Import			Vienti • Export		
	Yhteensä, tonnia • Totalt, ton	Siitä suom. aluksilla, % • Därav med finska fartyg, %	%-osuus koko maan tuonnista • I % av landets totala import	Yhteensä, tonnia • Totalt, ton	Siitä suom. aluksilla, % • Därav med finska fartyg, %	%-osuus koko maan tuonnista • I % av landets totala import
1990	4 794 954	52,7	13,8	2 463 970	43,0	10,2
2000	5 108 338	47,0	12,4	4 973 207	37,5	12,6
2005	5 361 700	43,3	10,8	5 331 956	33,6	13,4
2010	5 820 517	36,9	11,3	5 026 770	31,7	12,0
2015	5 611 469	50,3	12,5	5 569 492	39,4	12,2
2020	6 243 588	49,8	12,0	7 003 894	34,0	12,2

Loviisan satama yhdistyi Helsingin satamaan tammikuun alusta 2017. • Lovisa hamn sammanslogs med Helsingfors hamn från och med början av januari 2017. Kantvikin etelälaiturin aluskäynnit on kirjattu Helsingin satamaan toukokuun alusta 2017. • Fartygsbesöken vid södra kajen i Kanvik har bokförts inom Helsingfors hamn allt sedan början av maj 2017.

Lähde: Traficom (-2018). Tilastokeskus (2019-).

Källa: Traficom (-2018). Statistiskcentralen (2019-).

4.18

Meritse tapahtunut tuonti ja vienti tavararyhmittäin 1990–2020

Import och export sjöledes efter varugrupp
Seaborne imports and exports by commodity group

	Tonnia • Ton				
	2000	2005	2010	2015	2020
Tuonti • Import	5 108 338	5 361 783	5 820 517	5 611 469	6 243 588
Raakapuut ja hake • Råvirke och flis	1 452	394	6 041	1 333	13 801
Sahatavara • Sågat virke	5 055	644	6 555	2 371	1 576
Sellu ja puuhioke • Pappermassa	1 212	1 407	40	8 337	9 576
Paperi ja kartonki • Papper och kartong	21 638	84 982	79 121	71 631	123 782
Vaneri ja muut puulevyt • Plywood och faner	8 032	15 980	9 872	2 286	1 986
Malmi ja rikasteet • Malmer och anrikad malm	3 079	17 463	21 362	28 203	156 967
Metallit ja metallituotteet • Metaller och metallprodukter	70 162	300 073	308 746	213 993	216 517
Raakaöljy	68
Öljytuotteet • Oljeprodukter	292 779	214 833	100 831	12 721	22 833
Kivihiili ja koksi • Stenkol och koks	858 787	694 274	699 895	742 070	609 856
Lannoitteet • Gödselmedel	.	.	5 250	2 835	1 210
Kemikaalit • Kemikalier	103 174	148 676	215 871	138 219	70 849
Raakamineraalit ja sementti • Obearbetade mineraler och cement	13 987	15 774	50 594	34 537	271 388
Vilja • Spannmål	10 471	3 587	2 750	11 407	15 316
Kappaletavara • Styckegods	3 433 487	3 582 099	3 082 840	3 623 512	3 938 892
Muu tavara • Annat gods	85 023	281 597	1 230 749	718 014	788 971
Vienti • Export	4 975 716	5 332 353	5 026 771	5 569 492	7 003 894
Raakapuut ja hake • Råvirke och flis	888	1 577	3 661	824	65 884
Sahatavara • Sågat virke	233 332	324 180	249 610	197 574	465 728
Sellu ja puuhioke • Pappermassa	19 391	15 736	8 100	22 401	651 235
Paperi ja kartonki • Papper och kartong	696 250	726 951	572 225	634 105	799 336
Vaneri ja muut puulevyt • Plywood och faner	99 591	116 117	54 897	45 879	13 856
Malmi ja rikasteet • Malmer och anrikad malm	11 817	23 371	9 257	27 251	138 551
Metallit ja metallituotteet • Metaller och metallprodukter	220 581	375 685	279 505	137 224	116 437
Raakaöljy • Råolja	68
Öljytuotteet • Oljeprodukter	5 099	8 357	239 419	266	154
Kivihiili ja koksi • Stenkol och koks	2 380	8 989	2 247	1 095	187 720
Lannoitteet • Gödselmedel	284	380	541	531	32
Kemikaalit • Kemikalier	86 660	228 778	226 174	92 342	70 551
Raakamineraalit ja sementti • Obearbetade mineraler och cement	8 948	41 564	32 886	11 757	2 426
Vilja • Spannmål	3 313	4 446	514	383	138 897
Kappaletavara • Styckegods	3 534 285	3 173 039	2 515 742	3 758 616	3 784 115
Muu tavara • Annat gods	52 897	283 183	831 993	639 244	568 904

¹ Sahaamaton puutavara. • Osägade trävaror.

Lähde: Tilastokeskus.

Källa: Statistikcentralen.

4.19

Kauppalaivastoon kuuluvat alukset 31.12.2005–2020

Fartyg som hör till handelsflottan
Merchant vessels

*Alukset, joiden kotipaikka on Helsinki ja pituus vähintään 15 m.
Fartyg hemmahörande i Helsingfors och som är åtminstone 15 m långa.*

	Luku • Antal				Bruttovetoisuus • Bruttodräktighet			
	2005	2010	2015	2020	2005	2010	2015	2020
Matkustaja-alukset • Passagerarfartyg	38	47	49	48	4 138	142 619	5 401	5 758
Säiliöalukset • Tankfartyg	2	4	1	3	8 875	150 963	50	79 745
Kuivalastialukset • Torrlastfartyg	21	24	34	48	282 567	210 669	560 974	605 585
Muut alukset • Övriga fartyg	59	70	58	41	122 694	112 803	66 367	40 503
Yhteensä • Totalt	120	145	142	140	418 274	617 054	632 792	731 591
%:a koko maan kauppalaivastosta								
• i % av landets handelsflotta	18,7	21,6	19,9	20,6	26,5	40,3	37,3	42,4
Proomut ¹ • Pråmar ¹	15	31	54	60	7 843	12 843	53 888	55 277

¹Vuodesta 2014 lukien luku sisältää (johtuen alaluokituksen muutoksesta) myös muita kuljetuskoneettomia aluksia kuin proomuja. • Sedan år 2014 innehåller talet (p.g.a. förändring i klassificeringen) även andra fartyg utan drivmotor än pråmar.

Lähde: Liikenteen turvallisuusvirasto Trafi.

Källa: Trafiksäkerhetsverket Trafi.

Saapuneet alukset 1995–2020

Ankomna fartyg
Vessel arrivals

	Ulkomainen liikenne • Utrikestrafik		Kotimainen liikenne • Inrikestrafik		Yhteensä • Totalt	
	Luku	Nettovetoisuus	Luku	Nettovetoisuus	Luku	Nettovetoisuus
	• Antal	• Nettodräktighet	• Antal	• Nettodräktighet	• Antal	• Nettodräktighet
1995	8 635	57 690 520	526	351 457	9 161	58 041 977
2000	10 760	67 901 398	498	288 364	11 258	68 189 762
2005	12 909	75 158 000	216	134 491	13 125	75 292 491
2010	8 355	100 944 000	98	52 000	8 453	100 996 000
2015	8 304	113 526 156	109	75 692	8 413	113 601 848
2020	6 925	91 136 036	21	16 429	6 946	91 152 465

Lähde: Helsingin Satama Oy.

Källa: Helsingfors Hamn Ab.

Majoitus- ja ravitsemistoiminta¹ 2012–2019Härbergerings- och restaurangverksamhet¹
Hotels, restaurants and equivalent

	2012	2014	2015	2019	% ²
Helsinki • Helsingfors					
Toimipaikkoja • Arbetsställen	2 266	2 409	2 468	2 797	17,7
Henkilökuntaa • Personal	13 844	14 963	14 972	16 635	22,8
Liikevaihto • Omsättning, milj.euro	1 574	1 548	1 612	2 023	24,3
Espoo • Esbo					
Toimipaikkoja • Arbetsställen	565	554	542	633	4,0
Henkilökuntaa • Personal	2 522	2 432	2 279	3 273	4,5
Liikevaihto • Omsättning, milj.euro	247	243	237	328	4,0
Vantaa • Vanda					
Toimipaikkoja • Arbetsställen	497	516	517	576	3,6
Henkilökuntaa • Personal	3 446	2 904	3 040	3 883	5,3
Liikevaihto • Omsättning, milj.euro	449	419	458	568	6,8
Tampere • Tammerfors					
Toimipaikkoja • Arbetsställen	715	755	764	909	5,7
Henkilökuntaa • Personal	3 421	3 524	3 617	4 422	6,1
Liikevaihto • Omsättning, milj.euro	393	405	444	549	6,6
Turku • Åbo					
Toimipaikkoja • Arbetsställen	652	651	644	714	4,5
Henkilökuntaa • Personal	3 358	3 613	3 058	4 082	5,6
Liikevaihto • Omsättning, milj.euro	332	374	325	393	4,7
Koko maa • Hela landet					
Toimipaikkoja • Arbetsställen	14 516	14 759	14 803	15 831	100
Henkilökuntaa • Personal	63 322	63 504	62 636	72 953	100
Liikevaihto • Omsättning, milj.euro	6 666	6 649	6 691	8 316	100

¹ Tiedot toimialaluokituksen (TOL 2008) mukaisina. • Uppgifterna iaktar NI 2008.² Koko maan vastaavasta luvusta. • Av det motsvarande talet för hela landet.

Lähde: Tilastokeskus.

Källa: Statistikcentralen.

4.22

Hotellit ja yöpymiset 2000–2020

Hotell och övernattningar
Hotels and overnight stays

	2000	2005	2010	2015	2020
Majoitusliikkeitä, 1.1. • Inkvarteringsanläggningar, 1.1.	60	58	63	60	76
siitä hotelleja • därav hotell	47	48	55	54	67
Huoneita • Rum	7 577	7 989	8 843	9 292	12 150
Vuoteita • Bäddar	14 580	15 696	17 605	17 993	24 128
Helsingin osuus koko maan majoitusliikkeiden kapasiteetista,% ¹					
Helsingfors andel av kapaciteten för inkvarteringsanläggningar i hela landet, % ¹	10	11	11	11	14
Hotellien kapasiteetista, % ¹ • Hotellens kapacitet, % ¹	12	13	14	15	18
Saapuneet matkustajat • Anlända resande	1 430 256	1 425 002	1 821 799	2 065 596	916 901
Hotellien tilankäyttö • Utnyttjande av hotellens kapacitet					
Huoneita • Rum	7 262	7 774	8 650	9 192	11 722
Vuoteita • Bäddar	13 758	15 026	16 922	17 492	22 766
Käyttö-%, • Kapasitetsutnyttjande, %					
Huoneet • Rum	68	67	67	70	35
Yöpymisiä kaikkiaan • Övernattningar totalt	2 604 647	2 555 470	3 187 136	3 461 958	1 616 635
siitä • därav					
ulkomaalaiset • utlänningar, %	58,0	60,2	53,6	53,2	30,6

¹ Laskettu vuoteiden lukumäärän perusteella. • Beräknad på basen av bäddarnas antal.

Lähde: Tilastokeskus.

Källa: Statistickentralen.

Matkustustapa aamuruuhkassa klo 6.00–9.00 Helsingin keskustaan päin 1995–2020

Färdssätt mot Helsingfors under morgonrusningen

Means of travel into Helsinki's centre in the morning rush hours

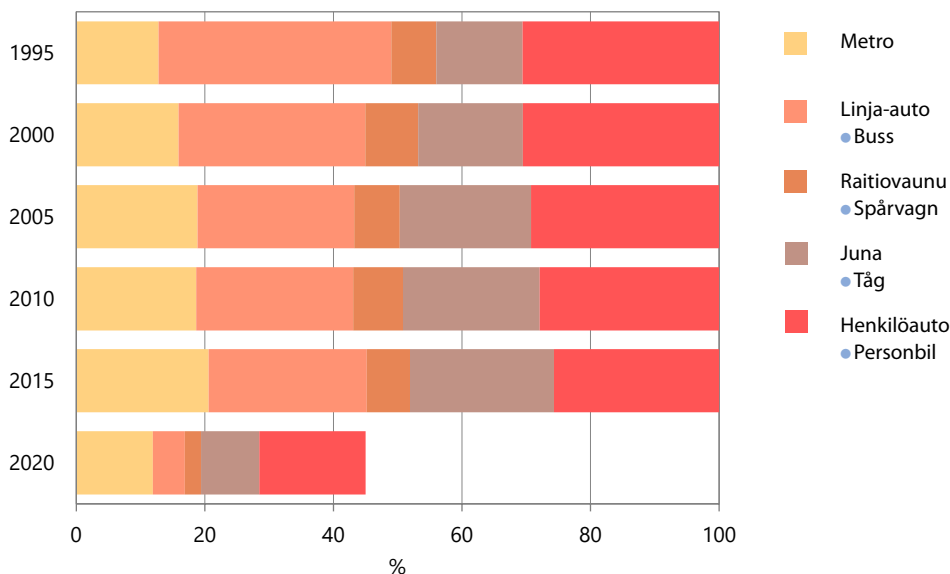

Lähde: Kaupunkiympäristön toimiala. Liikenne- ja katusunnittelu.

Källa: Stadsmijösektorn. Trafik- och gataplaneringen.

	Ravintoloiden määrä	Alkoholimyynti, vuosineljännes • Alkoholförsäljning, kvartal				
	Vuosineljännes 4/2017	4/2017	3/2017	2/2017	1/2017	
	• Antalet restauranger					
	Årskvartal 4/2017	(1 000 euro)	%	%	%	%

Kunnat, joissa enemmän kuin 20 ravintolaa

• Kommuner med fler än 20 restauranger

A- ja B- ravintolat¹ • A- och B- restauranger¹

Koko maa • Hela landet	6 712	1 068 085	100	100	100	100
Uusimaa • Nyland	2 208	492 216	46,1	42,8	45,8	43,2
Helsinki • Helsingfors	1 303	351 212	32,9	29,0	31,7	29,9
Espoo • Esbo	219	35 444	3,3	3,1	3,5	3,2
Vantaa • Vanda	168	55 842	5,2	4,7	5,2	5,6
Hanko • Hangö	33	1 147	0,1	0,5	0,2	0,1
Hyvinkää • Hyvinge	42	6 955	0,7	0,6	0,6	0,5
Järvenpää • Träskända	28	4 940	0,5	0,4	0,5	0,5
Kerava • Kervo	23	2 247	0,2	0,2	0,2	0,3
Kirkkonummi • Kyrkslätt	36	3 484	0,3	0,4	0,4	0,3
Lohja • Lojo	62	5 942	0,6	0,6	0,5	0,5
Loviisa • Lovisa	25	1 439	0,1	0,2	0,2	–
Porvoo • Borgå	73	9 178	0,9	1,2	1,1	0,8
Raasepori • Raseborg	67	3 468	0,3	0,7	0,5	0,3
Vihti • Vichtis	23	1 741	0,2	0,2	0,2	–

Kunnat joissa enemmän kuin 10 ravintolaa

• Kommuner med fler än 10 restauranger

C-ravintolat¹ • C-restauranger¹

Koko maa • Hela landet	1 677	118 949	100	100	100	100
Uusimaa • Nyland	311	28 566	24,0	20,1	20,7	22,0
Helsinki • Helsingfors	141	14 108	11,9	9,7	10,2	10,9
Espoo • Esbo	24	3 135	2,6	1,8	1,5	1,9
Vantaa • Vanda	36	3 466	2,9	2,1	2,1	2,5
Hyvinkää • Hyvinge	15	1 153	1,0	0,7	0,7	0,8
Porvoo • Borgå	12	949	0,8	0,8	0,9	–
Vihti • Vichtis	12	409	0,3	0,4	0,4	0,4

¹ A: ravintola saa anniskella kaikkia Suomessa myytäviä alkoholijuomia, B: enintään 22 til-% sisältäviä alkoholijuomia. C: enintään 4,7 til-%, käymisteitse valmistettuja alkoholijuomia. • A: restauranger får skänka ut alla alkoholdrycker som säljs i Finland, B: enbart drycker med högst 22 vol-% alkoholhalt. C: endast drycker med högst 4,7 vol-% alkoholhalt som framställts genom jäsnings.

Lähde: Sosiaali- ja terveysalan lupa- ja valvontavirasto.

Källa: Tillstånds- och tillsynsverket för social- och hälsovården.

Poliisin tietoon tulleet tieliikenneonnettomuuksien uhrin 2020

Offer vid vägtrafikolyckor som kommit till polisens kännedom

Victims of road traffic accidents reported to the police

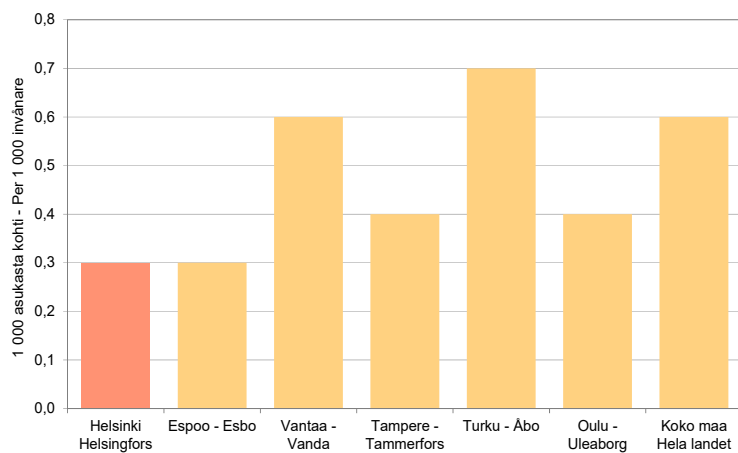

Lähde: Liikenneturva ja Tilastokeskus, Liikenne ja matkailu, Tieliikenneonnettomuudet.

Källa: Trafikskyddet och Statistikcentralen, Transport och turism, Vägtrafikolyckor.

Terveyspalvelut ja terveydentila Hälsoservice och hälsotillstånd Health care

Kuvio- ja taulukkuuettelo

Figur- och tabellförteckning

List of diagrams and tables

	Vakioitu sairastavuusindeksi Helsingin seudulla 2018 (koko maa = 100).....	131
	Standardiserat sjuklighetsindex (hela landet = 100)	
	Standardised morbidity index (Finland=100)	
	Erityiskorvattaviin lääkkeisiin oikeutettuja, % väestöstä 1990–2018	133
	Andel invånare berättigade till specialersättning för läkemedel	
	Proportion of residents entitled to special reimbursement for medicines	
	Kaupungin järjestämiä (itse tuotetut ja ostetut) terveyspalveluja käyttäneet helsinkiiläiset, osuus (%) väestöstä 2000–2020	136
	Andel helsingforsbor som anlitat hälsoservice föranstaltad (egen eller köpt) av staden	
	Proportion of Helsinki residents having frequented the services provided by Helsinki City Health Care	
	Yksityislääkärissä käyneet helsinkiiläiset, osuus vastaavan ikäisestä väestöstä 2020	136
	Andel helsingforsbor av olika åldrar som besökt privat läkare	
	Proportion of Helsinki residents of various ages having seen private doctors	
5.1	Kaupungin helsinkiiläisille järjestämä (itse tuotettu ja ostettu) vuodeosastohoito potilaan asuinalueen mukaan 2020	126
	Bäddavdelningsvård för helsingforsbor ordnad av staden (egen eller köpt service) enligt patientens hemdistrikt	
	Care at hospital wards provided for Helsinki residents by the Helsinki City (city's own or out sourced services), by patients' home district	
5.2	Kaupungin järjestämien (itse tuotetut ja ostetut) avohoidon palveluiden käyttö 2010–2020	120
	Anlitande av öppenvårdsservice föranstaltad (egen eller köpt) av staden	
	Non-hospital health care services provided by Helsinki City (including outsourced services)	
5.3	Kaupungin järjestämiä (itse tuotetut ja ostetut) laitoshoidon palveluja käyttäneet henkilöt ja hoitopäivät 2010–2020	121
	Personer samt vård dagar i anstaltsvårdsservice föranstaltad (egen eller köpt) av staden	
	Hospital care provided by Helsinki City (including outsourced services)	
5.4	Kaupungin järjestämiä (itse tuotetut ja ostetut) avoterveydenhoidon palveluja käyttäneet helsinkiiläiset asuinalueen mukaan 2020	122
	Helsingforsbor som anlitat öppen hälsovård ordnad av staden (egen eller köpt service), enligt hemdistrikt	
	Helsinki residents having received non-hospital health care provided by the Helsinki City (city's own or outsourced services), by clients' home district	
5.5	Kaupungin järjestämät (itse tuotetut ja ostetut) avoterveydenhoitokäynnit ja hoitopuhelut potilaan asuinalueen mukaan 2020	124
	Besök och vårdsamtal inom den öppna hälsovården ordnad av staden (egen eller köpt), enligt patientens hemdistrikt	
	Visits and phone calls within non-hospital health care provided by the Helsinki City (city's own or outsourced services), by clients' home district	

5.6	Kaupungin helsinkiläisille järjestämä (itse tuotettu ja ostettu) vuodeosastohoito potilaan asuinalueen mukaan 2020.....	126
	Bäddavdelningsvård för helsingforsbor ordnad av staden (egen eller som köpt service) enligt patientens hemdistrikt Care at hospital wards provided for Helsinki residents by the Helsinki City (city's own or outsourced services), by patients' home district	
5.7	Vanhusten ja vammaisten kodinhoitoapua käyttäneet henkilöt ja käyntikerrat 2005–2020, oma toiminta.....	127
	Personer som fått stadens egen hemvårdshjälp för äldre och handikappade, samt antalet besök People having received the city's own household assistance for the elderly and handicapped, and the number of calls	
5.8	Yksityislääkärin palkkioista sairaanhoitokorvauksia saaneet helsinkiläiset 2020	128
	Helsingforsbor som fått sjukvårdersättning för besök hos privata läkare Helsinki residents having received reimbursements of the fees charged by doctors practising privately	
5.9	Sairasvakuutuksen korvaamien yksityisten sairaanhoitopalvelujen käyttö 2000–2020.....	128
	Anlitande av sådan privat sjukvård som ersätts av sjukförsäkringen Use of private-sector health care services reimbursed by the National Health Insurance	
5.10	Peruskorvattujen ja erityiskorvattujen lääkkeiden saajat ja korvaukset 2005–2020.....	129
	Personer som fått grund- respektive specialersättning för läkemedel, samt utbetalat ersättningsbelopp Recipients of basic and of special reimbursement for medicine, and the total amounts received	
5.11	Erityiskorvattaviin lääkkeisiin oikeutetut 2018.....	129
	Personer berättigade till specialersättning för läkemedel Persons entitled to special reimbursements for medicine	
5.12	Erityiskorvattaviin lääkkeisiin oikeutettuja 31.12.2000–2019	130
	Antal invånare berättigade till specialersättning för läkemedel Number of residents entitled to special reimbursment for medicine	
5.13	Vakioitu kansantauti-indeksi Helsingin seudulla 2018.....	130
	Standardiserat folksjukdomindex Standardised index for diseases of public health importance	
5.14	Sairausvakuutuslain mukaiset sairaus- ja vanhempainpäivärahojen saajat ja maksetut päivärahat 2009–2020	131
	Mottagare av i sjukförsäkringslagen avsedd sjukdagpenning resp. föräldradagpenning Recipients of sickness allowance or/and partental allowance	
5.15	Työkyvyttömyyseläkkeensaajat sairauspääryhmän mukaan 31.12.2020	132
	Invaliditetspensionstagarna efter sjukdomshuvudgrupp National disability pensions by main group of disease	
5.16	Kuolleet kuolemansyyn (54-luokkainen) mukaan 2019.....	133
	Avlidna enligt dödsorsak (54 klasser) Deceased by cause of death (54-class)	
5.17	Kaikkien palkansaajien työtaturmat Helsingissä toimialoitain 2010–2019	134
	Samtliga löntagares olycksfall i arbetet i Helsingfors näringsgrensvis Accidents at work among all wage earners in Helsinki, by industry	
5.18	Alkoholijuomien myynti Helsingissä 1995–2020.....	135
	Försäljning av alkoholdrycker i Helsingfors Sale of alcoholic beverages in Helsinki	

Käsitteet ja määritelmät

Helsingin tuottamiin ja järjestämiin terveyspalveluihin sisältyvät kaupungin oma toiminta, Helsingin ja Uudenmaan sairaanhoitopiirin kuntayhtymän (HUS-yhtymä) palvelut sekä ostot muilta palveluntuottajilta.

Perusterveydenhuolto sisältää avohoidon ja laitoshoidon palvelut omana toimintana ja ostettuna. Perusterveydenhuollon avohoitoon sisältyvät mm. terveysasemien ja päivystyksen, kotihoidon, terveysneuvonnan sekä suun terveydenhoidon potilaat, käynnit ja hoitopuhelut. Käynneiksi lasketaan asiakkaan terveyden- ja sairaanhoitokäynnit vastaanotolla ja henkilökunnan käynnit potilaan kotona. Käyn-teihin rinnastettavia ovat perhehoito- ja asumiskuntoutuspäivät.

Erikoissairaanhoito sisältää avohoidon ja laitoshoidon palvelut omana toimintana tai ostettuna. Erikoissairaanhoito jakautuu somaattiseen ja psykiatriseen erikoissairaanhoitoon. Avohoitokäynti on potilaan käynti sairaalan poliklinikalla tai henkilökunnan käynti esim. potilaan kotona.

Yksityiset terveyspalvelut käsittävät sairaskorvauksen korvaamien palveluiden käytön ja kustannukset. Palveluita ovat lääkärinpalkkiot, hammaslääkärinpalkkiot, tutkimus ja hoito sekä sairauden, raskauden tai synnytyksen aiheuttamat matkat. Yksityislääkärikäynnit voivat olla yleis- tai erikoislääkärikäyntejä.

Lääkekorvaukset peruskorvauksena sekä erityiskorvauksena lääkärin määräämistä reseptilääkkeistä maksaa Kela. Erityiskorvaus maksetaan eräiden vaikeiden ja pitkäaikaisten sairauksien hoitoon tarvittavista lääkkeistä. Vuoteen 2005 asti peruskorvaus oli 50 prosenttia lääkkeen myyntihinnasta tai viitehinnasta ja erityiskorvaus joko 100 tai 75 prosenttia. 1.1.2005-31.12.2013 peruskorvaus oli 42 prosenttia ja erityiskorvaus joko 100 tai 75 prosenttia. 1.2.2013-31.12.2015 peruskorvaus oli 35 prosenttia ja erityiskorvaus 100 tai 65 prosenttia lääkekohtaisen 3,00 euron omavastuun jälkeen. Vuoden 2016 alusta alkaen lääkekorvauksiin tuli uusi alkuomavastuu 50 euroa eli reseptilääkkeet maksetaan itse 50 euroon asti. Alkuomavastuuta sovelletaan sen vuoden alusta alkaen, kun henkilö täyttää 19 vuotta. Alkuomavastuun jälkeen peruskorvaus on 40 prosenttia ja erityiskorvaus 100 tai 65 prosenttia. Erityiskorvausten kohdalla lääkekohtainen alkuomavastuu nousi 3 eurosta 4,5 euroon.

Sairastavuusindeksi kuvaa väestön yleistä terveydentilaa. Indeksissä koko maa on 100 kunakin vuonna. Kela tuottaa kunnittaisen indeksin väestön kuolleisuuden, erityiskorvattavien lääkkeiden käytön ja työkyvyttömyyseläkkeellä olevien henkilöiden perusteella. Indeksillä on saatavissa vakioimattomana ja vakioituna (ikä ja sukupuoli).

Kansantauti-indeksi kuvaa seitsemän yleisimmän erityiskorvattavaan lääkahoitoon oikeuttavan sairauden esiintyvyyttä. Indeksillä tuottaa Kela. Indeksillä on saatavissa vakioimattomana ja vakioituna (ikä ja sukupuoli).

Työkyvyttömyyseläkettä myönnetään 16–64-vuotiaalle henkilölle jolla on sairaus, vika tai vamma, joka estää kohtuullisen toimeentulon turvaavan työnteon. Pysyvästi sokeaa, liikuntakyvyttömyyden tai muutoin sairauden vuoksi avustusta hakijaa pidetään aina työkyvyttömänä. Työkyvyttömyyseläkettä saavien sairausryhmät on esitetty kansainvälisen tautiluokituksen (ICD-10) mukaisena.

Kuolemansyy. Tilaston kuolemansyistä tuottaa Tilastokeskus. Peruskuolemansyyn päättelyssä sovelletaan kansainvälisen tautiluokituksen (ICD-10) sääntöjä. Tilastokeskus on laatinut tautiluokituksen lyhennettyjä luokituksia, joista esitetään 54-luokkaisen luokituksen pääkohdat.

Begrepp och definitioner

Den hälsoservice som produceras eller ordnas av Helsingfors stad inbegriper stadens egna tjänster, Helsingfors och Nylands sjukvårdsdistrikts HNS:s dito samt sådana som köpts av övriga serviceproducenter.

Primärhälsovården inbegriper öppenvård och slutenvård producerad av stadens hälsovård eller köpt av andra serviceproducenter. Besöken inom primärhälsovård omfattar bl.a. besök vid hälsostation eller dejour, hälsorådgivning, skol- och studenthälsovård och tandvård, samt hemvårdens besök. Som besök räknas dels klienternas besök vid mottagningar, dels personalens besök hos patienter. Med besök jämställs även läkarnas vårdsamtal samt familjevårds- resp. boenderehabiliteringsdagarna.

Specialsjukvården inbegriper öppenvård och slutenvård producerad av stadens hälsovård eller köpt av andra serviceproducenter. Öppenvårdsbesök är dels patienternas besök vid sjukhuspolikliniker, dels personalens besök t.ex. i patientens hem.

Statistiken om **privat hälsovårdsservice** omfattar anlitandet av och kostnaderna för service ersatt av sjukförsäkringen. Det kan handla om privatläkararvoden, privat tandläkararvoden, undersökning och behandling samt resor på grund av sjukdom, graviditet eller förlösning. Privatläkarbesöken kan vara besök hos allmänläkare eller specialist.

Läkemedelskostnader ersätts som antingen **grundersättning eller specialersättning** för läkarordinerade receptläkemedel. Specialersättning utbetalas för mediciner som behövs mot vissa svåra och långvariga sjukdomar. Fram till år 2005 var grundersättningen 50 procent och specialersättningen antingen 100 eller 75 procent av läkemedlets försäljningspris eller referenspris. Mellan 1 januari 2005 och 31 januari 2013 var grundersättningen 42 procent och specialersättningen antingen 100 eller 75 procent. Mellan 1 februari 2013 och 31 december 2015 var grundersättningen 35 procent och specialersättningen antingen 100 eller 65 procent efter en 3,00 euros läkemedelsspecifik självrisk. Från och med början av år 2016 har en ny 50 euros initialsjälvrisk gällt, och i och med det betalar kunden receptbelagda mediciner själv så länge de kostar under 50 euro. Initialsjälvrisken tillämpas från början av det år då personen fyller 19 år. Efter initialsjälvrisken är grundersättningen 40 procent och specialersättningen 100 eller 65 procent. För specialersättningarnas del steg den läkemedelsspecifika självrisken från 3 till 4,50 euro.

Sjuklighetsindex beskriver befolkningens allmänna hälsotillstånd. Indexet har varje år värdet 100 för hela landet. FPA gör upp sjuklighetsindex kommunvis utgående från befolkningens mortalitet, konsumtion av specialersatta läkemedel och antal sjukpensionstagare. Indexet finns både som ostandardiserat och åldersstandardiserat (ålder och kön).

Index om folksjukdomar beskriver förekomsten av de sju allmännaste sjukdomar som berättigar till specialersättning för läkemedel. Indexet görs upp av FPA. Indexet görs upp av FPA, och finns både som ostandardiserat och standardiserat (ålder och kön).

Invaliditetspension kan beviljas till en 16-64-årig person som har sjukdom, lyte eller skada som förhindrar sådant förvärvsarbete som tryggar en skälig utkomst. Varaktigt blinda, rörelseoförmögna eller annars p.g.a. sjukdom hjälplösa sökande räknas alltid som arbetsoförmögna. De huvudsakliga sjukdomar som invaliditetspensionstagarna har presenteras enligt den internationella sjukdomsklassifikationen ICD-10.

Dödsorsak. Statistiken om dödsorsaker förs av Statistikcentralen. Vid fastställande av grundläggande dödsorsak tillämpas reglerna i den internationella sjukdomsklassificeringen ICD-10. Statistikcentralen har också sammanställt förkortade klassificeringar, varav huvudpunkterna i en 54-klassig klassificering presenteras.

Kaupungin järjestämiä (itse tuotetut ja ostetut) terveydenhuoltopalveluja käyttäneet henkilöt 2000–2020

Personer som fått hälsovård föranstaltad (egen eller köpt) av staden

Persons having received health care services

	2000	2005	2010	2015	2020	Osuus väestöstä, % • Andel av befolkningen, % 2020
Helsinki-läiset • Helsingforsbor						
Terveydenhuolto yhteensä						
• Hälsovården sammanlagt	418 616	417 599	437 503	457 571	512 804	78,1
Avohoito • Öppen vård	415 789	415 675	436 645	457 083	512 537	78,0
Laitoshoido • Anstaltsvård	66 951	62 803	58 647	49 250	46 539	7,1
Perusterveydenhuolto • Primärhälsovård	375 589	376 960	407 230	423 776	474 587	72,2
Avohoito • Öppen vård	372 815	374 962	405 912	423 529	474 336	72,2
Laitoshoido • Anstaltsvård	14 930	13 525	15 419	10 439	9 501	1,4
Erikoissairaanhoito yhteensä						
• Specialsjukvård sammanlagt	188 968	172 984	187 075	207 590	258 173	39,3
Avohoito • Öppen vård	185 882	169 969	184 479	206 127	257 263	39,2
Laitoshoido • Anstaltsvård	59 100	55 881	49 237	45 649	42 882	6,5
Somaattinen erikoissairaanhoito						
• Somatisk specialsjukvård	175 959	160 175	175 968	192 262	240 006	36,5
Avohoito • Öppen vård	172 893	157 262	173 478	190 815	239 122	36,4
Laitoshoido • Anstaltsvård	54 224	51 741	46 083	43 433	40 625	6,2
Psykiatrinen erikoissairaanhoito						
• Psykiatrisk specialsjukvård	21 430	20 230	20 832	29 083	37 105	5,6
Avohoito • Öppen vård	21 162	19 952	20 580	28 932	36 854	5,6
Laitoshoido • Anstaltsvård	4 313	3 865	3 663	2 748	2 776	0,4
Ulkokuntalaiset • Utsocknes						
Terveydenhuolto yhteensä 407						
• Hälsovården sammanlagt	11 348	14 774	25 696	33 888	30 855	
Avohoito • Öppen vård	11 154	14 750	25 661	33 860	30 713	
Laitoshoido • Anstaltsvård	75	104	267	292	112	
Perusterveydenhuolto • Primärhälsovård	10 722	14 289	24 618	31 800	28 530	
Avohoito • Öppen vård	10 675	14 270	24 531	31 791	28 516	
Laitoshoido • Anstaltsvård	66	38	168	65	28 516	
Erikoissairaanhoito yhteensä						
• Specialsjukvård sammanlagt	559	698	1 689	3 146	3 070	
Avohoito • Öppen vård	551	694	1 661	3 110	2 924	
Laitoshoido • Anstaltsvård	9	66	101	244	352	
Somaattinen erikoissairaanhoito						
• Somatisk specialsjukvård	435	294	1 158	2 165	1 975	
Avohoito • Öppen vård	435	294	1 158	2 138	1 886	
Laitoshoido • Anstaltsvård	–	–	–	201	266	
Psykiatrinen erikoissairaanhoito						
• Psykiatrisk specialsjukvård	125	412	596	1 114	1 155	
Avohoito • Öppen vård	117	408	568	1 104	1 093	
Laitoshoido • Anstaltsvård	9	66	101	43	87	

Neurologinen kuntoutus sisältyi aikaisemmin perusterveydenhuoltoon, mutta on vuonna 2015 somaattista erikoissairaanhoitoa. • Neurologisk rehabilitering ingick tidigare i primärvården men år 2015 i somatisk specialsjukvård.

Huom. Hoidetut henkilöt on saatu laskemalla vuosien 2000–2016 aikana terveystieteiden tai Helsingin ja Uudenmaan sairaanhoitopiirin kuntayhtymän (HUS-yhtymän) yksiköissä hoidettujen eri henkilöiden (eri henkilötunnusten) lukumäärä. Henkilöt ovat voineet käyttää vuoden aikana useita eri palveluja, mutta yhdellä rivillä henkilö on laskettu vain kertaalleen. • Anm. Antalet vårdare personer är summan av dem som åren 2000–2016 vårdats vid stadens hälsovårdscentrals eller Helsingfors och Nylands sjukvårdsdistrikts enheter. Personerna kan under året ha anlitat flera olika tjänster, men för en och samma rad har vederbörande räknats bara en gång.

Lähde: Sosiaali- ja terveystoimiala.
Källa: Social- och hälsovårdssektorn.

5.2

Kaupungin järjestämien (itse tuotetut ja ostetut) avohoidon palveluiden käyttö 2010–2020

Anlitande av öppenvårdsservice föranstaltad (egen eller köpt) av staden
Non-hospital health care services provided by Helsinki City (including outsourced services)

	2010	2015	2019	2020
Avohoidossa olleet helsinkiläiset henkilöt				
● Helsingforsborna som fått öppenvård				
Kaikki yhteensä ● Sammanlagt	436 492	456 991	485 857	512 508
Perusterveydenhuolto ● Primärhälsovård	405 930	423 524	440 938	474 335
Avosairaanhoito ● Öppen sjukvård	293 590	299 342	324 452	374 550
Terveyskeskuspäivystys ● Hälsocentraljour	76 530	74 742	1 901	0
Äitiys- ja lastenneuvonta ● Mödrar -och barnrådgivning	51 929	64 569	68 671	69 509
Kotihoito ● Hemvård	17 043	17 865	15 455	15 692
Suun terveydenhuolto ● Munhälsovård	154 534	179 956	182 513	140 287
Muu perusterveydenhuolto ● Övrig primärhälsovård	92 897	117 164	131 639	158 978
Erikoissairaanhoito ● Specialsjukvård	184 130	205 968	257 689	257 200
Somaattinen erikoissairaanhoito ● Somatisk specialsjukvård	173 251	190 775	240 393	239 122
Psykiatrinen erikoissairaanhoito ● Psykiatrisk specialsjukvård	20 420	28 762	35 977	36 771
Helsinkiäisten avohoitokäynnit ja hoitoasioinnit				
● Helsingforsbornas öppenvårdsbesök och vårdåtgärder				
Kaikki yhteensä ● Sammanlagt	5 099 551	6 902 146	7 253 408	7 479 807
Perusterveydenhuolto ● Primärhälsovård	4 245 486	5 780 001	5 901 341	6 150 493
Avosairaanhoito ● Öppen sjukvård	1 146 772	1 501 233	1 674 490	1 812 706
Terveyskeskuspäivystys ● Hälsocentraljour	119 481	124 671	2 366	0
Äitiys- ja lastenneuvonta ● Mödrar -och barnrådgivning	230 589	328 996	335 338	348 819
Kotihoito ● Hemvård	2 042 287	2 846 122	2 911 472	3 131 335
Suun terveydenhuolto ● Munhälsovård	448 828	513 162	476 739	333 497
Muu perusterveydenhuolto ● Övrig primärhälsovård	257 529	466 123	518 689	524 136
Erikoissairaanhoito ● Specialsjukvård	854 065	1 122 145	1 352 067	1 329 314
Somaattinen erikoissairaanhoito ● Somatisk specialsjukvård	625 180	781 047	965 380	920 977
Psykiatrinen erikoissairaanhoito ● Psykiatrisk specialsjukvård	228 885	341 098	386 687	408 337
Ulkokuntalaisten käynnit ja hoitoasioinnit				
● Besök och vårdåtgärder av utsocknes				
Kaikki yhteensä ● Sammanlagt	54 546	79 791	81 277	88 408
Perusterveydenhuolto ● Primärhälsovård	51 170	73 117	74 086	78 168
Avosairaanhoito ● Öppen sjukvård	7 383	14 521	22 319	31 990
Terveyskeskuspäivystys ● Hälsocentraljour	7 372	9 511	225	0
Äitiys- ja lastenneuvonta ● Mödrar -och barnrådgivning	1 220	3 980	5 322	5 959
Kotihoito ● Hemvård	1 075	1 634	1 594	1 691
Muu perusterveydenhuolto ● Övrig primärhälsovård	21 597	26 209	30 541	28 403
Erikoissairaanhoito ● Specialsjukvård	3 376	6 674	7 191	10 240
Somaattinen erikoissairaanhoito ● Somatisk specialsjukvård	1 747	3 152	1 934	3 574
Psykiatrinen erikoissairaanhoito ● Psykiatrisk specialsjukvård	1 629	3 522	5 257	6 666

Lähde: Sosiaali- ja terveystoimiala.
Källa: Social- och hälsovårdssektorn.

Kaupungin järjestämiä (itse tuotetut ja ostetut) laitoshoidon palveluja käyttäneet henkilöt ja hoitopäivät 2010–2020

Personer samt vård dagar i anstaltsvårdsservice föranstaltad (egen eller köpt) av staden

Hospital care provided by Helsinki City (including outsourced services)

	2010	2014	2015	2019	2020
Laitoshoidossa olleet helsinkiläiset henkilöt					
● Helsingforsborna som fått anstaltsvård					
Kaikki yhteensä ● Sammanlagt	58 585	48 592	49 202	49 342	46 539
Perusterveydenhuolto ● Primärhälsovård	15 418	19 583	10 437	9 798	9 501
Erikoissairaanhoito ● Specialsjukvård	49 176	146 013	45 600	45 755	42 882
Somaattinen erikoissairaanhoito ● Somatisk specialsjukvård	46 033	43 482	43 388	43 635	40 625
Psykiatrinen erikoissairaanhoito ● Psykiatrisk specialsjukvård	3 651	3 078	2 742	2 652	2 776
Helsinkiläisten hoitopäivät ● Helsingforsbornas vård dagar					
Kaikki yhteensä ● Sammanlagt	825 399	737 634	695 085	627 287	576 021
Perusterveydenhuolto ● Primärhälsovård	444 631	331 219	297 899	263 443	247 883
Erikoissairaanhoito ● Specialsjukvård	380 768	406 415	397 186	363 844	328 138
Somaattinen erikoissairaanhoito ● Somatisk specialsjukvård	215 022	251 032	261 248	244 157	220 000
Psykiatrinen erikoissairaanhoito ● Psykiatrisk specialsjukvård	165 746	155 383	135 938	119 687	108 138
Ulkokuntalaisten hoitopäivät ● Vård dagar av utsoknes					
Kaikki yhteensä ● Sammanlagt	4 597	4 424	2 995	2 902	3 738
Perusterveydenhuolto ● Primärhälsovård	2 392	989	1 010	746	691
Erikoissairaanhoito ● Specialsjukvård	2 205	3 435	1 985	2 156	3 047
Somaattinen erikoissairaanhoito ● Somatisk specialsjukvård	205	942	1 197	844	1 067
Psykiatrinen erikoissairaanhoito ● Psykiatrisk specialsjukvård	2 000	2 493	788	994	1 312

¹Perusterveydenhuollon laitoshoidon päivystysosastot muutettu somaattiseksi erikoissairaanhoidoksi. ● Dejouravdelningarna inom bashälsovård har förändrats till somatisk specialsjukvård.

Lähde: Sosiaali- ja terveystoimiala.
Källa: Social- och hälsovårdssektorn.

5.4

Kaupungin järjestämiä (itse tuotetut ja ostetut) avoterveydenhoidon

Helsingforsbor som anlitat öppen hälsovård ordnad av staden (egen eller köpt

Helsinki residents having received non-hospital health care provided by the

	Henkilöitä • Personer			Osuus % väestöstä • % andel av befolkningen		
	Yhteensä • Totalt	Perustervey- denhuolto (PTH) • Primärhälso- vård (PHV)	Erikois- sairaan- hoito • Special- sjukvård	Yhteensä • Totalt	Perustervey- denhuolto (PTH) • Primärhälso- vård (PHV)	missä • var Sairaanhoito • Sjukvård
Helsinkiläiset yhteensä • Helsingforsarna totalt	512 508	474 335	257 200	78,0	72,2	57,0
Eteläinen suurpiiri • Södra stordistriktet	81 663	81 543	44 190	67,3	67,2	51,5
Vironniemi • Estnäs	8 904	8 821	4 765	68,9	68,3	52,1
Ullanlinna • Ulrikasborg	16 532	16 141	8 545	66,5	64,9	48,8
Kampinmalmi • Kampmalmen	28 722	29 235	15 894	66,5	67,6	52,3
Taka-Töölö • Bortre Tölö	11 375 ¹	1 114	6 332	73,5	71,8	54,5
Lauttasaari • Drumsö	17 541	17 523	9 119	70,7	70,6	53,0
Läntinen suurpiiri • Västra stordistriktet	86 924	83 803	45 837	77,7	74,9	58,5
Reijola • Grejus	13 797	13 186	7 564	80,7	77,1	59,7
Munkkiniemi • Munksnäs	13 860	13 583	7 398	74,3	72,8	55,3
Haaga • Haga	22 545 ²	1 503	11 383	81,3	77,6	59,8
Pitäjänmäki • Sockenbacka	14 836	14 190	7 731	81,3	77,8	60,7
Kaarela • Kårböle	23 691	22 818	12 197	78,4	75,5	59,2
Keskinen suurpiiri • Västra stordistriktet	71 485	71 343	38 029	74,0	73,9	59,8
Kallio • Berghäll	22 949	20 175	11 750	73,6	64,7	49,3
Alppiharju • Åshöjden	9 180	9 097	4 939	76,9	76,2	62,3
Vallila • Vallgård	13 020	12 733	6 546	77,3	75,6	60,1
Pasila • Böle	7 603	7 602	4 236	73,8	73,8	58,9
Vanhakaupunki • Gammelstaden	20 092	19 514	10 030	80,2	77,9	61,8
Pohjoinen suurpiiri • Norra stordistriktet	35 219	34 272	16 871	81,4	79,2	62,4
Maunula • Månsås	7 752	7 593	3 852	83,9	82,1	66,5
Länsi-Pakila • Västra Baggböle	5 444	5 336	2 642	77,8	76,2	58,8
Tuomarinkylä • Domarby	7 100	6 842	3 111	81,3	78,4	60,7
Oulunkylä • Äggelby	12 326	11 958	5 956	84,0	81,5	64,5
Itä-Pakila • Östra Baggböle	2 933	2 828	1 394	80,4	77,5	57,9
Koillinen suurpiiri • Nordöstra stordistriktet	82 737	78 915	41 407	82,5	78,7	61,7
Latokartano • Ladugården	20 540	19 523	10 169	82,8	78,7	61,6
Pukinmäki • Bocksbacka	7 502	7 223	3 752	85,4	82,2	65,0
Malmi • Malm	24 467	23 351	12 325	83,8	79,9	62,6
Suutarila • Skomakarböle	9 930	9 500	4 789	86,7	82,9	64,4
Puistola • Parkstads	16 778	15 981	8 183	82,2	78,3	59,7
Jakomäki • Jakobacka	5 053	4 747	2 533	90,0	84,5	66,2
Kaakkoinen suurpiiri • Sydöstra stordistriktet	2 911	2 935	1 416	70,6	71,1	51,0
Kulosaari • Brändö	2 911	2 593	1 384	73,0	65,0	40,5
Herttoniemi • Hertonäs	23 795	23 792	12 407	78,6	78,6	61,9
Laajasalo • Degerö	16 191	16 268	8 227	75,4	75,8	60,7
Itäinen suurpiiri • Östra stordistriktet	93 191	88 981	47 089	82,6	78,8	62,0
Vartiokylä • Botby	17 944	16 825	8 942	82,2	77,1	58,6
Myllypuro • Kvarnbäcken	10 656	10 318	5 394	83,9	81,3	62,9
Mellunkylä • Mellungsby	33 706	32 367	17 067	85,6	82,2	65,2
Vuosaari • Nordsjö	32 598	31 147	16 234	83,7	79,9	62,6
Östersundom	1 207	1 033	488	64,7	55,4	30,3
Östersundom	1 207	1 033	488	64,7	55,4	30,3

Huom. Kaikki absoluuttiset luvut www.HRL.fi • Anm. Alla absoluta siffror www.HRL.fi

Lähde: Sosiaali- ja terveystoimiala.
Källa: Social- och hälsovårdssektorn.

palveluja käyttäneet helsinkiläiset asuinalueen mukaan 2020

service), enligt hemdistrikt

Helsinki City (city's own or outsourced services), by clients' home district

Kotihoito Hemvård	Suun terveydenhoito- • Munhälsö- vård	Terveysneuvonta ja muu PTH • Hälsörådgivning och annan PHV	Erikois- missä • var			
			sairaanhoito • Special- sjukvård	Somaattinen • Somatisk	Psykiatrinen • Psykiatrik	
2,4	21,4	32,3	39,2	36,4	5,6	Kaikki alueet • Samtliga distrikt
1,8	17,1	28,4	36,4	34,1	4,5	Eteläinen suurpiiri • Södra stordistriktet
1,8	17,7	26,9	36,9	34,7	4,3	Vironniemi • Estnäs
1,4	16,1	26,8	34,4	31,9	4,3	Ullanlinna • Ulrikasborg
1,5	17,3	27,9	36,8	34,1	5,0	Kampinmalmi • Kampmalmen
3,2	17,4	29,7	40,9	38,2	5,3	Taka-Töölö • Bortre Tölö
2,1	17,9	32,3	36,7	34,8	3,9	Lauttasaari • Drumsö
2,8	21,1	33,1	41,0	38,0	5,7	Läntinen suurpiiri • Västra stordistriktet
2,3	18,6	34,0	44,2	41,3	5,9	Reijola • Grejus
3,4	19,4	32,8	39,7	37,3	4,7	Munkkiniemi • Munksnäs
3,7	22,3	32,0	41,1	37,6	6,2	Haaga • Haga
2,5	22,7	35,7	42,4	39,2	6,1	Pitäjänmäki • Sockenbacka
2,3	21,8	33,5	40,4	37,3	6,0	Kaarela • Kårböle
2,1	19,6	29,2	39,4	35,5	7,1	Keskinen suurpiiri • Västra stordistriktet
1,9	23,6	21,0	37,7	33,8	7,1	Kallio • Berghäll
2,4	18,5	25,7	41,4	35,9	9,3	Alppiharju • Åshöjden
1,7	19,6	31,0	38,8	35,0	6,9	Vallila • Vallgård
2,6	19,6	30,9	41,1	37,8	6,3	Pasila • Böle
2,3	22,2	33,8	40,1	36,4	6,6	Vanhakaupunki • Gammelstaden
2,9	23,5	36,3	39,0	36,2	4,9	Pohjoinen suurpiiri • Norra stordistriktet
4,1	24,5	35,9	41,7	38,0	6,5	Maunula • Månsas
2,4	22,2	35,7	37,7	35,7	3,6	Länsi-Pakila • Västra Baggböle
1,3	25,3	37,0	35,6	33,5	3,7	Tuomarinkylä • Domarby
3,4	23,0	36,8	40,6	37,5	5,7	Oulunkylä • Äggelby
2,4	22,4	37,6	38,2	36,2	3,7	Itä-Pakila • Östra Baggböle
2,5	23,9	36,5	41,3	38,2	6,1	Koillinen suurpiiri • Nordöstra stordistriktet
2,1	23,8	36,5	41,0	37,7	6,4	Latokartano • Ladugården
3,2	22,9	35,8	42,7	39,5	6,3	Pukinmäki • Bocksbacka
2,5	24,2	35,9	42,2	39,2	6,1	Malmi • Malm
2,6	25,4	38,9	41,8	39,0	6,0	Suutarila • Skomakarböle
2,3	23,1	37,5	40,1	37,0	5,6	Puistola • Parkstads
4,0	26,9	39,5	45,1	41,2	7,2	Jakomäki • Jakobacka
2,4	17,8	34,6	34,3	32,2	3,6	Kaakkoinen suurpiiri • Sydöstra stordistriktet
2,5	26,4	31,1	34,7	32,7	3,6	Kulosaari • Brändö
2,8	22,9	34,8	41,0	37,4	6,4	Herttoniemi • Herttonäs
2,4	18,4	35,8	38,3	35,2	6,1	Laajasalo • Degerö
2,9	24,3	36,4	41,7	38,5	6,2	Itäinen suurpiiri • Östra stordistriktet
3,0	24,0	35,0	41,0	37,9	5,5	Vartiokylä • Botby
3,0	24,2	38,4	42,5	38,8	6,5	Myllypuro • Kvarnbäcken
3,2	24,4	37,3	43,3	39,7	6,7	Mellunkylä • Mellungsby
2,7	24,9	36,9	41,7	38,5	6,3	Vuosaari • Nordsjö
0,9	26,2	29,6	26,2	24,7	2,4	Östersundom
0,9	26,2	29,6	26,2	24,7	2,4	Östersundom

5.5

Kaupungin järjestämät (itse tuotetut ja ostetut) avoterveydenhoito- Besök och vårdsmatmal inom den öppna hälsövården ordnad av staden (egen eller Visits and phone calls within non-hospital health care provided by the Helsinki City

	Käyntejä ja hoitopuheluja			Käyntejä ja hoitopuheluja asukasta kohden		
	● Besök och vårdsmatmal		Erikois- sairaan- hoito ● Special- sjukvård	● Besök och vårdsmatmal per invånare		missä ● var Sairaan- hoito ● Sjukvård
	Yhteensä ● Totalt	Perustervey- denhuolto (PTH) ● Primärhälso- vård (PHV)		Yhteensä ● Totalt	Perustervey- denhuolto (PTH) ● Primärhälso- vård PHV)	
Kaikki alueet ● Samtliga distrikt	77 479 807	6 150 493	872 955	11,4	9,4	2,0
Eteläinen suurpiiri ● Södra stordistriktet	1 048 409	841 260	138 984	8,6	6,9	1,7
Vironniemi ● Estnäs	114 343	92 330	13 062	8,9	7,1	1,7
Ullanlinna ● Ulrikasborg	181 231	142 453	24 820	7,3	5,7	1,6
Kampinmalmi ● Kampmalmen	346 855	272 502	48 269	8,0	6,3	1,7
Taka-Töölö ● Bortre Tölö	169 099	139 848	19 997	10,9	9,0	1,9
Lauttasaari ● Drumsö	236 744	194 037	32 822	9,5	7,8	1,7
Läntinen suurpiiri ● Västra stordistriktet	1 380 204	1 141 518	238 686	12,3	10,2	2,3
Reijola ● Grejus	197 342	158 965	22 631	11,5	9,3	2,2
Munkkiniemi ● Munksnäs	264 293	228 624	23 557	14,2	12,3	1,9
Haaga ● Haga	402 007	344 326	36 140	14,5	12,4	2,1
Pitäjänmäki ● Sockenbacka	235 035	196 047	26 533	12,9	10,7	2,1
Kaarela ● Kärböle	339 228	276 236	39 887	11,2	9,1	2,1
Keskinen suurpiiri ● Västra stordistriktet	1 092 425	898 143	117 032	11,3	9,3	2,0
Kallio ● Berghäll	355 473	289 891	36 207	11,0	8,9	2,0
Alppiharju ● Åshöjden	137 188	112 133	12 768	11,5	9,4	2,1
Vallila ● Vallgård	174 450	140 404	21 153	10,4	8,3	2,0
Pasila ● Böle	132 719	111 380	13 379	12,9	10,8	2,1
Vanhakaupunki ● Gammelstaden	292 500	244 246	33 505	11,7	9,8	1,9
Pohjoinen suurpiiri ● Norra stordistriktet	544 388	460 054	59 598	12,6	10,6	1,9
Maunula ● Mänsas	157 121	136 997	13 074	17,0	14,8	2,2
Länsi-Pakila ● Västra Baggböle	68 147	55 491	8 778	9,7	7,9	1,8
Tuomarinkylä ● Domarby	77 190	62 674	11 283	8,8	7,2	1,7
Oulunkylä ● Äggelby	198 630	168 669	21 517	13,5	11,5	2,0
Itä-Pakila ● Östra Baggböle	43 300	36 223	4 946	11,9	9,9	1,9
Koivinen suurpiiri ● Nordöstra stordistriktet	1 170 277	956 969	145 208	11,7	9,5	2,1
Latokartano ● Ladugården	306 082	253 814	34 776	12,3	10,2	2,1
Pukinmäki ● Bocksbacka	108 591	89 358	13 176	12,4	10,2	2,2
Malmi ● Malm	336 061	273 158	41 977	11,5	9,4	2,2
Suutarila ● Skomakarböle	128 051	102 730	17 063	11,2	9,0	2,2
Puistola ● Parkstads	203 845	163 567	29 173	10,0	8,0	2,0
Jakomäki ● Jakobacka	87 637	74 332	9 036	15,6	13,2	2,4
Kaakkoinen suurpiiri ● Sydöstra stordistriktet	618 177	510 143	77 699	11,1	9,1	1,9
Kulosaari ● Brändö	51 189	44 536	5 104	12,4	10,8	1,6
Herttoniemi ● Herttonäs	372 406	311 352	43 187	12,3	10,3	2,0
Laajasalo ● Degerö	194 556	154 232	29 407	9,1	7,2	1,9
Itäinen suurpiiri ● Östra stordistriktet	1 466 261	1 220 951	167 874	13,0	10,8	2,2
Vartiokylä ● Botby	246 847	203 841	30 412	11,3	9,3	2,0
Myllypuro ● Kvarnbäcken	184 922	156 858	19 371	14,6	12,4	2,2
Mellunkylä ● Mellungsby	527 256	438 508	58 099	13,4	11,1	2,3
Vuosaari ● Nordsjö	507 184	421 693	59 971	13,0	10,8	2,2
Östersundom	8 559	6 341	1 877	4,7	3,5	1,2
Östersundom	8 559	6 341	1 877	4,7	3,5	1,2

Huom. Kaikki absoluuttiset luvut www.HRL.fi ● Anm. Alla absoluta siffror www.HRL.fi

Lähde: Sosiaali- ja terveystoimiala.
Källa: Social- och hälsövårdssektorn.

käynnit ja hoitopuhelut potilaan asuinalueen mukaan 2020

köpt), enligt patientens hemdistrikt

(city's own or outsourced services), by clients' home district

Kotihoito ● Hemvård	Suun terveydenhuolto ● Mun halsö-vård	Terveysneuvonta ja muu PTH ● Hälso-rådgivning och annan PHV	Erikois-sairaanhoito ● Specialsjuk-vård	missä ● var Somaattinen ● Somatisk	Psykiatrinen ● Psykiatrisk	
2,8	4,8	0,5	1,3	1,4	0,6	Kaikki alueet ● Samtliga distrikt
2,0	3,4	0,4	1,1	1,3	0,4	Eteläinen suurpiiri ● Södra stordistriktet
1,9	3,8	0,4	1,0	1,3	0,4	Vironniemi ● Estnäs
1,7	2,7	0,4	1,0	1,2	0,4	Ullanlinna ● Ulrikasborg
2,0	2,8	0,4	1,1	1,3	0,5	Kampinmalmi ● Kampmalmen
2,0	5,3	0,4	1,3	1,3	0,6	Taka-Töölö ● Bortre Tölö
2,2	3,8	0,4	1,3	1,3	0,4	Lauttasaari ● Drumsö
5,8	0,7	1,3	2,1	1,5	0,6	Läntinen suurpiiri ● Västra stordistriktet
2,4	5,1	0,4	1,3	1,6	0,7	Reijola ● Grejus
2,2	8,4	0,5	1,3	1,5	0,5	Munkkiniemi ● Munksnäs
2,7	7,9	0,5	1,3	1,4	0,7	Haaga ● Haga
2,8	6,0	0,6	1,5	1,5	0,7	Pitäjänmäki ● Sockenbacka
2,6	4,6	0,6	1,3	1,4	0,6	Kaarela ● Kårböle
3,0	4,6	0,4	1,2	1,3	0,7	Keskinen suurpiiri ● Västra stordistriktet
3,0	4,4	0,4	1,1	1,3	0,8	Kallio ● Berghäll
3,1	4,8	0,4	1,1	1,2	0,9	Alppiharju ● Åshöjden
3,1	3,6	0,4	1,3	1,3	0,7	Vallila ● Vallgård
3,1	6,0	0,5	1,3	1,4	0,6	Pasila ● Böle
3,0	5,0	0,5	1,3	1,3	0,6	Vanhakaupunki ● Gammelstaden
2,9	5,8	0,5	1,4	1,4	0,5	Pohjoinen suurpiiri ● Norra stordistriktet
3,3	9,5	0,6	1,4	1,5	0,7	Maunula ● Månsas
2,7	3,5	0,5	1,3	1,4	0,4	Länsi-Pakila ● Västra Baggböle
2,7	2,6	0,6	1,3	1,3	0,4	Tuomarinkylä ● Domarby
3,0	6,5	0,5	1,5	1,4	0,6	Oulunkylä ● Äggelby
2,5	5,6	0,5	1,4	1,5	0,4	Itä-Pakila ● Östra Baggböle
3,0	4,5	0,6	1,4	1,5	0,7	Koillinen suurpiiri ● Nordöstra stordistriktet
2,8	5,5	0,5	1,4	1,4	0,7	Latokartano ● Ladugården
3,3	4,8	0,6	1,5	1,5	0,7	Pukinmäki ● Bocksbacka
3,1	4,2	0,6	1,4	1,5	0,6	Malmi ● Malm
3,0	3,8	0,6	1,5	1,6	0,6	Suutarila ● Skomakarböle
2,8	3,3	0,5	1,4	1,4	0,6	Puistola ● Parkstads
3,6	7,4	0,6	1,6	1,6	0,7	Jakomäki ● Jakobacka
3,1	4,2	0,5	1,4	1,3	0,6	Kaakkoinen suurpiiri ● Sydöstra stordistriktet
2,4	6,8	0,4	1,2	1,3	0,3	Kulosaari ● Brändö
3,3	5,0	0,5	1,4	1,4	0,6	Herttoniemi ● Hertonäs
2,8	2,5	0,4	1,4	1,3	0,6	Laajasalo ● Degerö
3,3	5,4	0,6	1,5	1,5	0,7	Itäinen suurpiiri ● Östra stordistriktet
2,8	4,6	0,6	1,4	1,4	0,6	Vartiokylä ● Botby
3,1	7,1	0,6	1,5	1,5	0,7	Myllypuro ● Kvarnbäcken
3,5	5,6	0,6	1,5	1,6	0,7	Mellunkylä ● Mellungsby
3,5	5,2	0,6	1,5	1,5	0,7	Vuosaari ● Nordsjö
1,5	0,6	0,4	1,0	1,0	0,2	Östersundom
1,5	0,6	0,4	1,0	1,0	0,2	Östersundom

5.6

Kaupungin helsinkiläisille järjestämä (itse tuotettu ja ostettu) vuodeosastohoito potilaan asuinalueen mukaan 2020

Bäddavdelningsvård för helsingforsbor ordnad av staden (egen eller köpt service) enligt patientens hemdistrikt

Care at hospital wards provided for Helsinki residents by the Helsinki City (city's own or outsourced services), by patients' home district

Kotikunta • Hemkommun	Henkilöitä • Personer			Henkilöitä 1000 asukasta kohden • Personer per 1000 invånare		
	Yhteensä Totalt	Perusterveydenhuolto • Primärhälsövård	Erikoissairaanhoito • Specialhälsövård	Yhteensä Totalt	Perusterveydenhuolto • Primärhälsövård	Erikoissairaanhoito • Specialhälsövård
Helsinkiläiset potilaat						
• Patienter skrivna i Helsingfors	47 681	9 755	43 994	72,9	14,9	67,3
Eteläinen suurpiiri • Södra stordistriktet	7 714	1 332	7 266	64,5	11,1	60,8
Vironniemi • Estnäs	822	139	769	63,4	10,7	59,4
Ullanlinna • Ulrikasborg	1 547	261	1 475	62,8	10,6	59,9
Kampinmalmi • Kampmalmen	2 568	373	2 438	61,6	8,9	58,4
Taka-Töölö • Bortre Tölö	1 140	236	1 064	72,5	15,0	67,6
Lauttasaari • Drumsö	1 650	326	1 527	67,4	13,3	62,4
Läntinen suurpiiri • Västra stordistriktet	8 689	1 851	8 085	77,7	16,5	72,3
Reijola • Grejus	1 252	260	1 159	71,4	14,8	66,1
Munkkiniemi • Munksnäs	1 478	385	1 354	81,0	21,1	74,2
Haaga • Haga	2 288	539	2 105	82,8	19,5	76,2
Pitäjänmäki • Sockenbacka	1 489	289	1 402	80,6	15,6	75,9
Kaarela • Kårböle	2 212	382	2 084	73,8	12,7	69,5
Keskinen suurpiiri • Västra stordistriktet	6 770	1 481	6 224	71,4	15,6	65,7
Kallio • Berghäll	2 051	468	1 877	65,8	15,0	60,2
Alppiharju • Åshöjden	881	212	792	73,2	17,6	65,8
Vallila • Vallgård	1 194	220	1 107	70,8	13,0	65,6
Pasila • Böle	803	198	732	84,2	20,8	76,8
Vanhakaupunki • Gammelstaden	1 861	388	1 728	74,0	15,4	68,7
Pohjoinen suurpiiri • Norra stordistriktet	3 293	732	2 940	76,0	16,9	67,8
Maunula • Månsas	865	253	737	95,7	28,0	81,6
Länsi-Pakila • Västra Baggböle	491	95	445	70,1	13,6	63,5
Tuomarinkylä • Domarby	529	76	490	60,7	8,7	56,2
Oulunkylä • Äggelby	1 147	260	1 029	77,0	17,4	69,0
Itä-Pakila • Östra Baggböle	266	49	240	72,3	13,3	65,3
Koillinen suurpiiri • Nordöstra stordistriktet	7 798	1 507	7 167	77,6	15,0	71,3
Latokartano • Ladugården	1 855	366	1 705	73,9	14,6	67,9
Pukinmäki • Bocksbacka	689	143	634	79,1	16,4	72,7
Malmi • Malm	2 345	483	2 136	80,6	16,6	73,4
Suutarila • Skomakarböle	926	176	857	79,8	15,2	73,8
Puistola • Parkstads	1 503	228	1 405	73,8	11,2	69,0
Jakomäki • Jakobacka	500	116	444	88,9	20,6	78,9
Kaakkoinen suurpiiri • Sydöstra stordistriktet	4 037	837	3 692	74,4	15,4	68,1
Kulosaari • Brändö	288	60	256	72,2	15,0	64,2
Herttoniemi • Hertonäs	2 283	498	2 070	76,5	16,7	69,4
Laajasalo • Degerö	1 470	280	1 366	72,0	13,7	66,9
Itäinen suurpiiri • Östra stordistriktet	9 537	2 061	8 683	84,4	18,2	76,8
Vartiokylä • Botby	1 878	407	1 711	85,0	18,4	77,5
Myllypuro • Kvarnbäcken	1 074	252	959	84,1	19,7	75,1
Mellunkylä • Mellungsby	3 511	777	3 189	89,8	19,9	81,5
Vuosaari • Nordsjö	3 090	628	2 834	79,2	16,1	72,6
Östersundom	89	11	83	47,7	5,9	44,5
Östersundom	89	11	83	47,7	5,9	44,5

Lähde: Sosiaali- ja terveystoimiala.
Källa: Social- och hälsovårdssektorn.

Vanhusten ja vammaisten kodinhoitoapua käyttäneet henkilöt ja käyntikerrat 2005–2020, oma toiminta

Personer som fått stadens egen hemvårdshjälp för äldre och handikappade, samt antalet besök

People having received the city's own household assistance for the elderly and handicapped, and the number of calls

	Henkilöt ● Personer Yht. ● Tot.		Henkilöt ikäryhmittäin ● Personer åldergruppsvis –65 65–74 75–84 85–				Osuus vastaavan ikäisestä väestöstä ● Andel av befolkningen i vederbörande ålder Yht. ● Tot. –65 65–74 75–84 85–				
Oma toiminta ● Egen verksamhet											
2005	15 071	2 628	2 512	5 301	4 630	2,7	0,5	6,2	19,4	46,1	
2010	16 956	2 987	2 644	5 784	5 541	2,9	0,6	5,5	20,4	48,1	
2015	17 911	2 367	3 184	5 762	6 598	2,9	0,5	5,2	19,0	51,0	
2016	18 555	2 423	3 220	6 104	6 808	2,9	0,5	5,3	19,3	51,5	
2017	19 800	2 782	3 602	6 256	7 160	3,0	0,6	5,6	19,0	52,4	
2018	15 541	1 440	2 566	5 114	6 421	2,4	0,3	4,0	15,5	47,0	
2019	15 389	1 372	2 599	5 080	6 338	2,4	0,3	4,0	14,8	45,6	
2020	15 611	1 359	2 597	5 234	6 421	2,4	0,3	4,1	14,3	45,5	
Eteläinen ● Södra	2 191	155	339	734	963	1,8	0,2	3,0	10,4	43,4	
Läntinen ● Västra	3 103	218	509	1 007	1 369	2,8	0,2	4,6	15,6	47,0	
Keskinen ● Mellersta	2 039	210	412	669	748	2,1	0,3	5,1	16,1	48,8	
Pohjoinen ● Norra	1 234	75	196	395	568	2,9	0,2	4,1	14,3	47,0	
Koillinen ● Nordöstra	2 493	248	463	836	946	2,5	0,3	4,5	15,7	53,7	
Kaakkoinen ● Sydöstra	1 424	125	204	489	606	2,5	0,3	3,6	15,8	50,2	
Itäinen ● Östra	3 257	318	480	1 159	1 300	2,9	0,3	4,1	16,0	44,7	
Östersundom	17	0,9	
Alue tuntematon											
● Okänt område	165	44	37	41	43	1,3	0,4	5,6	11,1	12,0	
	Käynnit ja puhelut ● Besök och samtal Yht. ● Tot.		Palvelut ikäryhmittäin ● Betjäning åldergruppsvis –65 65–74 75–84 85–				Palvelut/käyttäjä/vuosi ● Betjäning/användare/år Yht. ● Tot. –65 65–74 75–84 85–				
Oma toiminta ● Egen verksamhet											
2005	1 423 881	137 446	184 669	512 175	589 591	94	52	74	97	127	
2010	2 028 520	159 379	225 315	721 552	922 274	120	52	84	123	164	
2013	2 570 459	152 769	305 133	870 822	1 241 735	147	65	102	149	198	
2015	2 809 984	166 139	356 248	900 575	1 387 022	157	70	112	156	210	
2016	2 874 931	165 374	372 588	903 761	1 433 208	155	68	116	148	211	
2017	2 978 952	159 660	409 517	909 642	1 500 133	150	57	114	145	210	
2018	2 921 673	144 790	400 533	893 693	1 482 657	188	101	156	175	231	
2020	2 827 424	151 306	385 819	893 741	1 396 558	184	110	148	176	220	
2020	2 972 186	151 429	410 002	969 490	1 441 265	190	111	158	185	224	
Eteläinen ● Södra	393 444	15 747	45 428	123 596	208 673	180	102	134	168	217	
Läntinen ● Västra	633 401	27 172	86 342	202 002	317 885	204	125	170	201	232	
Keskinen ● Mellersta	420 630	24 101	75 734	127 157	193 638	206	115	184	190	259	
Pohjoinen ● Norra	249 676	9 535	32 189	79 335	128 617	202	127	164	201	226	
Koillinen ● Nordöstra	445 265	28 598	64 456	163 021	189 190	179	115	139	195	200	
Kaakkoinen ● Sydöstra	229 652	11 645	26 335	79 953	111 719	161	93	129	164	184	
Itäinen ● Östra	591 483	33 749	78 405	191 699	287 630	182	106	163	165	221	
Östersundom	709	..	107	594	..	42	
Alue tuntematon -											
● Okänt område	7 926	879	1 006	2 133	3 908	48	20	27	52	91	

Lähde: Sosiaali- ja terveystoimiala.
Källa: Social- och hälsovårdssektorn.

5.8

Yksityislääkärin palkkioista sairaanhoitokorvauksia saaneet helsinkiläiset 2020

Helsingforsbor som fått sjukvårdersättning för besök hos privata läkare
Helsinki residents having received reimbursements of the fees charged by doctors practising privately

Ikä • Ålder	Yksityinen yleis- ja erikoislääkäri • Privat allmän- och specialläkare		Yksityinen hammashoito • Privat tandvård	
	Henkilöitä • Personer	Osuus % väestöstä • Andel-% av befolkningen	Henkilöitä • Personer	Osuus % väestöstä • Andel-% av befolkningen
0–14	24 811	26,4	1 467	1,6
15–24	17 699	25,2	3 914	5,6
25–44	53 156	23,6	29 565	13,1
45–64	45 160	29,6	40 813	26,7
65–	47 651	41,7	41 840	36,6
Yhteensä • Totalt	188 477	28,7	117 599	17,9

Lähde: Kela, Kelasto-raportit.
Källa: FPA, Kelasto-rapporterna.

5.9

Sairasvakuutuksen korvaamien yksityisten sairaanhoitopalvelujen käyttö 2005–2020

Anlitande av sådan privat sjukvård som ersätts av sjukförsäkringen
Use of private-sector health care services reimbursed by the National Health Insurance

	2005	2010	2015	2018	2019	2020
Väestö¹ • Befolkning¹	560 625	588 549	628 208	648 042	653 835	656 920
Lääkärinpalkkiot • Läkarpösknader						
Käyntikertoja • Antal besök, 1 000 kpl • st.	525	557	543	515	518	466
Korvaukset • Ersättningar, 1 000 euro ²	12 124	12 707	11 606	8 815	8 834	7 903
Asukasta kohti • Per invånare, euro ²	21,63	21,59	18,48	13,60	13,51	12,03
Käyntikertaa kohti • Per besök, euro ²	23,11	22,81	21,37	17,12	17,09	16,96
Hammaslääkärinpalkkiot • Tandläkarpösknader						
Käyntikertoja • Antal besök, 1 000 kpl • st.	409	357	337	274	264	285
Korvaukset • Ersättningar, 1 000 euro ²	20 395	20 497	13 098	6 380	6 049	6 167
Asukasta kohti • Per invånare, euro ²	36,38	34,83	20,85	9,85	9,26	9,39
Käyntikertaa kohti • Per besök, euro ²	49,87	57,49	38,87	23,28	22,92	21,63
Tutkimus ja hoito • Undersökning och behandling						
Omaavastuukertoja • Självrisktillfällen, 1 000 kpl • st.	188	240	443	399	395	364
Korvaukset • Ersättningar, 1 000 euro ²	11 828	12 886	10 644	5 768	5 765	6 353
Asukasta kohti • Per invånare, euro ²	21,10	21,89	16,94	8,90	8,82	9,67
Omaavastuukertaa kohti • Per självrisktillfällen, euro ²	62,92	53,69	24,03	14,46	14,59	17,45
Matkat • Resor						
Yhdensuunt. matkoja • Enkelriktade resor, 1 000 kpl • st.	222	329	347	391	266	245
Korvaukset • Ersättningar, 1 000 euro ²	11 823	16 419	17 565	15 364	14 012	13 355
Asukasta kohti • Per invånare, euro ²	21,09	27,90	27,96	23,71	21,43	20,33
Matkaa kohti • Per resa, euro ²	53,19	49,76	50,47	51,62	39,18	52,53

¹ Vuoden lopun väestö Kansaneläkelaitoksen väestötietokannasta. • Befolkningen vid årets slut från Folkpensionsanstaltens befolkningsdatabas.
² Vuoden 2020 rahana. • Enligt kursen 2020.

Lähde: Kela.
Källa: FPA.

Peruskorvattujen ja erityiskorvattujen lääkkeiden saajat ja korvaukset 2005–2020

Personer som fått grund-respektive specialersättning för läkemedel, samt utbetalat ersättningsbelopp
Recipients of basic and of special reimbursement for medicine, and the total amounts received

	2005	2010	2015	2019	2020
Peruskorvatut lääkkeet • Grundersatta läkemedel					
Korvauksien saajat • Mottagare av ersättning	328 643	394 084	407 731	310 920	299 956
Osuus väestöstä, % • Andel av befolkningen, %	58,6	67,0	64,8	47,1	
Korvaukset • Ersättningar, 1 000 euro	42 825	41 445	33 575	32 669	31 572
Erityiskorvatut lääkkeet • Specialersatta läkemedel					
Korvauksien saajat • Mottagare av ersättning	91 219	96 846	104 380	109 069	110 529
Osuus väestöstä, % • Andel av befolkningen, %	16,3	16,5	16,6	16,5	
Korvaukset yhteensä • Ersättningar totalt, 1 000 euro	56 748	63 774	81 746	95 598	101 896
Lisäkorvaukset ¹ yhteensä					
• Tilläggsersättningar ¹ sammanlagt, 1 000 euro	13 328	14 710	16 111	19 497	27 517

¹ Lisäkorvaukset suurista lääkekustannuksista. • Tilläggsersättningar för höga läkemedelskostnader.

Huom. Peruskorvattujen lääkkeiden osuus oli 2005 50% lääkkeen hinnasta ja vuodesta 2006 42%. Erikoiskorvattujen lääkkeiden osuus oli 2005 100 tai 75% ja vuodesta 2006 100 tai 72%.

Anm. Grundersättningen för läkemedel var 50 % av läkemedlets pris år 2005, och 42 % fr.o.m. 2006. Specialersättningen för läkemedel var 100 % eller 75 % av läkemedlets pris år 2005, och 100 % eller 72 % fr.o.m. 2006.

Lähde: Kela, Kelasto-raportit.

Källa: FPA, Kelasto-rapporterna.

Erityiskorvattaviin lääkkeisiin oikeutetut 2018

Personer berättigade till specialersättning för läkemedel
Persons entitled to special reimbursements for medicine

	Ikä, vuotta • Ålder, år					
	0–14	15–24	25–39	40–64	65–	Yhteensä • Totalt
Erityiskorvattaviin lääkkeisiin oikeutettuja						
• Berättigade till specialersättning för läkemedel	2 455	3 712	14 005	42 162	58 891	121 225
siitä • därav						
Diabetes	326	646	1 806	10 520	15 349	28 647
Psykoosi • Psykos	12	426	2 509	5 121	2 955	11 023
Sydämen vajaatoiminta • Hjärtinsufficiens	26	29	111	493	1 294	1 953
Nievelreuma • Reumatoid artrit	118	307	1 549	3 794	3 883	9 651
Astma	1 366	1 118	3 498	8 415	8 290	22 687
Verenpainetauti • Hypertoni (kroniskt högt blodtryck)	23	41	321	7 811	20 328	28 524
Sepelvaltimotauti • Kronsärslssjukdom	–	–	26	2 174	9 494	11 694
Osuus % väestöstä • %-andel av befolkningen	2,6	5,2	7,9	21,4	53,4	18,7
siitä • därav						
Diabetes	0,4	0,9	1,0	5,3	13,9	4,4
Psykoosi • Psykos	0,0	0,6	1,4	2,6	2,7	1,7
Sydämen vajaatoiminta • Hjärtinsufficiens	0,0	0,0	0,1	0,3	1,2	0,3
Nievelreuma • Reumatoid artrit	0,1	0,4	0,9	1,9	3,5	1,5
Astma	1,5	1,6	2,0	4,3	7,5	3,5
Verenpainetauti • Hypertoni (kroniskt högt blodtryck)	0,0	0,1	0,2	4,0	18,4	4,4
Sepelvaltimotauti • Kronsärslssjukdom	–	–	0,0	1,1	8,6	1,8

Lähde: Kela, Kelasto-raportit.

Källa: FPA, Kelasto-rapporterna.

5.12

Erityiskorvattaviin¹ lääkkeisiin oikeutettuja 31.12.2000–2019

Antal invånare berättigade till specialersättning för läkemedel
Number of residents entitled to special reimbursement for medicine

	2000	2005	2010	2015	2019
Helsinki • Helsingfors	95 981	102 500	108 056	115 326	109 069
%:a koko väestöstä • I % av hela befolkningen	17,3	18,3	18,4	18,4	16,7
Koko maa • Hela landet	1 093 871	1 201 495	1 268 477	1 320 561	1 237 364
%:a koko väestöstä • I % av hela befolkningen	21,1	22,9	23,6	24,1	22,4

¹Erikoiskorvatut lääkkeet yhteensä, ei rajoitetusti korvattuja. • Specialersatta läkemedel sammanlagt, ej sådana som omfattas av begränsad ersättning.

Lähde: Kela, Kelasto-raportit.
Källa: FPA, Kelasto-rapporterna.

5.13

Vakioitu kansantauti-indeksi Helsingin seudulla 2018

Standardiserat folksjukdomindex
Standardised index for diseases of public health importance

	Kansantauti-indeksi (koko maa = 100) • Folksjukdomsindex (hela landet = 100)							
	Yhteensä • Totalt	siitä • därav Diabetes	Psykoosit • Psykoser	Sydämen vajaatoim. • Hjärtinsuffic.	Nivelreuma • Ledgångs reumatism	Astma	Verenpai- netauti • Hypertoni	Sepelvaltimo- tauti • Koron.- kärllssjukdom
Helsinki • Helsingfors	80,1	83,6	100,5	74,2	77,4	77,9	72,8	74,6
Espoo • Esbo	76,9	87,2	74,7	65,7	80,6	77,2	72,7	80,4
Vantaa - Vanda	89,9	106,3	83,4	81,5	88,6	88,2	97,0	84,2
Kauniainen • Grankulla	62,8	59,2	57,0	62,3	72,2	67,2	55,1	66,6
Hyvinkää • Hyvinge	100,0	104,7	102,3	93,6	88,1	117,4	92,5	101,6
Järvenpää • Träskanda	98,6	102,1	100,4	113,2	90,4	106,5	92,3	85,3
Kerava • Kervo	93,2	107,1	94,5	80,2	84,6	98,2	101,5	86,2
Kirkkonummi • Kyrkslätt	83,2	95,4	73,1	75,5	87,0	84,1	83,5	83,7
Mäntsälä	102,5	108,5	80,7	115,9	98,3	113,1	104,7	96,0
Nurmijärvi	94,3	110,0	71,4	86,2	91,6	109,7	98,6	92,5
Pornainen • Borgnäs	85,7	103,4	59,5	50,8	93,2	105,5	101,3	86,0
Sipoo • Sibbo	78,5	88,7	53,9	69,3	92,3	90,8	76,9	77,1
Tuusula • Tusby	96,2	121,8	71,8	90,6	93,5	103,1	95,3	97,2
Vihti • Vichtis	94,2	106,5	68,2	86,4	118,2	99,3	89,6	91,1

Lähde: Kela, Kelasto-raportit.
Källa: FPA, Kelasto-rapporterna.

Sairausvakuutuslain mukaiset sairaus- ja vanhempainpäivärahojen saajat ja maksetut päivärahat 2009–2020

Mottagare av i sjukförsäkringslagen avsedd sjukdagpenning resp. föräldradagpenning
Recipients of sickness allowance or/and parental allowance

	2009	2010	2015	2019	2020
Sairauspäiväraha • Sjukdagpenning					
Saajat • Mottagare	31 219	29 782	27 786	29 007	27 160
Korvatut päivät/saaja • Ersatta dagar per mottagare	45	47	48	51	46
Euroa/päivä • Euro per dag	53,78	55,78	59,50	53,61	57,79
Vanhempainpäiväraha • Föräldradagpenning					
Saajat • Mottagare	15 706	16 487	19 141	17 615	18 098
Äitiysraha • Moderskapspenning	7 686	7 868	8 347	7 545	7 810
Isyysrahat yhteensä • Faderskapspenning	5 067	5 625	7 347	6 956	7 172
Vanhempainraha • Föräldrapenning	10 044	10 485	9 907	8 945	9 296
Korvatut päivät • Ersatta dagar					
Yhteensä • Totalt	1 689 663	1 735 833	1 935 406	1 727 238	1 831 050
Äitiysraha • Moderskapspenning	655 152	664 749	707 825	635 009	665 829
Isyysrahat yhteensä • Faderskapspenning	81 137	93 060	165 002	159 561	165 206
Vanhempainraha • Föräldrapenning	952 058	977 178	1 060 329	930 771	997 211
Euroa/päivä • Euro per dag					
Yhteensä • Totalt	63,54	66,69	74,46	77,29	79,67
Äitiysraha • Moderskapspenning	68,25	71,36	78,45	84,31	85,89
Isyysrahat yhteensä • Faderskapspenning	79,85	83,74	95,55	93,13	94,95
Vanhempainraha • Föräldrapenning	58,92	61,90	68,52	69,79	73,00

Lähde: Kela, Kelasto-raportit.

Källa: FPA, Kelasto-rapporterna.

Vakioitu sairastavuusindeksi Helsingin seudulla 2018 (koko maa = 100)

Standardiserat sjuklighetsindex (hela landet = 100)

Standardised morbidity index (Finland=100)

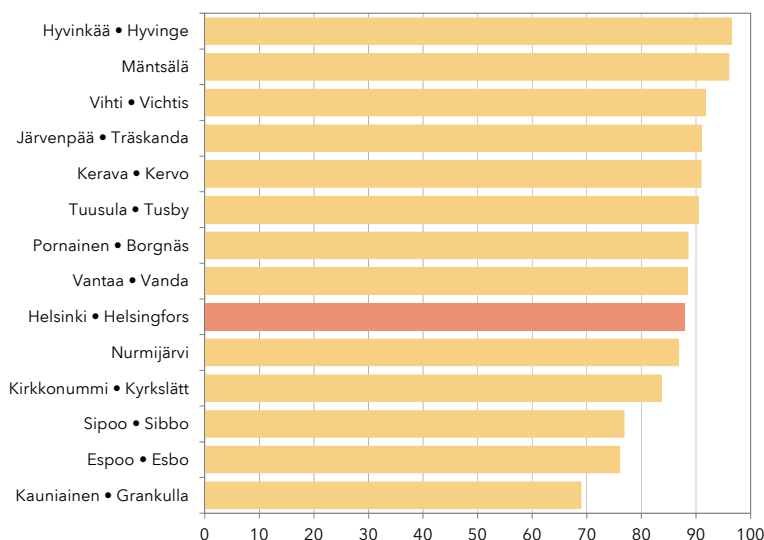

Lähde: Kela, Kelasto-raportit.

Källa: FPA, Kelasto-rapporterna.

5.15

Työkyvyttömyyseläkkeensaajat sairauspääryhmän mukaan

31.12.2020

Invaliditetspensionstagarna efter sjukdomshuvudgrupp

National disability pensions by main group of disease

		Helsinki ● Helsingfors		Koko maa ● Hela landet	
		Kaikki työkyvyttömyyseläkkeet		Kaikki työkyvyttömyyseläkkeet	
		● Samtliga invaliditetspensioner		● Samtliga invaliditetspensioner	
		Luku ● Antal	%	Luku ● Antal	%
Sairauspääryhmät yhteensä					
● Sjukdomshuvudgrupper totalt		16 193	100	193 629	100
I	Tartunta- ja loistaudit				
	● Infektionssjukdomar och parasitära sjukdomar	67	0,4	404	0,2
II	Kasvaimet ● Tumörer	431	2,7	5 067	2,6
IV	Umpieritys-, ravitsemus- ja aineenvaihduntasairaudet				
	● Endokrina sjukdomar-, nutitions- och ämnesom-sättningsjukdomar	202	1,2	2 645	1,4
V	Mielenterveyden ja käyttäytymisen häiriöt				
	● Rubbn. i psyke o. beteende	9 924	61,3	103 100	53,2
VI	Hermoston sairaudet ● Nervsystemets sjukdomar	1 351	8,3	16 975	8,8
VII	Silmän ja sen apuelinten sairaudet				
	● Sjukdomar i ögon och synorgan	196	1,2	2 032	1,0
IX	Verenkiertoelinten sairaudet				
	● Cirkulationsorganens sjukdomar	736	4,4	9 496	4,8
X	Hengityselinten sairaudet				
	● Andningsorganens sjukdomar	131	0,8	1 661	0,9
XI	Ruoansulatuselinten sairaudet				
	● Matsmältningsorganens sjukdomar	83	0,5	1 127	0,6
XIII	Tuki- ja liikuntaelinten sekä sidekudoksen sairaudet				
	● Sjukdomar i muskuloskeletala systemet, bindväven kromosomipoikkeavuudet	1 737	10,7	35 051	18,1
	● Medfödda missbildningar, missformningar och kromosomavvikelser	410	2,5	4 875	2,5
XIX	Vammat, myrkytykset ja eräät muut ulkoisten syiden seuraukset				
	● Skador, förgiftningar och övriga följder av yttre påverkan	694	4,3	8 081	4,2
	Muut ● Övriga	228	1,4	3 360	1,7

Lähde: Kansaneläkelaitoksen ja Eläketurvakeskuksen yhteistilasto.

Källa: Folkpensionsanstaltens och Pensionsskyddscentralens gemensamma statistik.

Kuolleet kuolemansyyn¹ (54-luokkainen) mukaan 2019

Avlidna enligt dödsorsak¹ (54 klasser)

Deceased by cause of death (54-class)

	Kuolleet ● Döda		10 000 as. kohti ● Per 10 000 inv.	
	Yhteensä ● Totalt	Miehiä, % ● Män, %	Yhteensä ● Totalt Helsinki ● Helsingfors	Koko maa ● Hela landet
Yhteensä ● Totalt	5 118	47,2	78,6	97,7
Tartunta- ja loistauteja				
● Infektionssjukdomar och parasitära sjukdomar	18	38,9	0,3	0,4
Kasvaimet ● Tumörer	1 318	47,7	20,2	24,0
Umpieritys-, ravitsemus- ja aineenvaihduntasairaudet				
● Sjukdomar i inre sekretion, näring och ämnesomsättning	80	57,5	1,2	1,5
Dementia, Alzheimerin tauti ● Dementi, Alzheimers sjukdom	990	28,2	15,2	18,4
Muut hermoston ja aistimien taudit				
● Övriga sjukdomar i nervsystem och sinnen	187	46,5	2,9	3,5
Verenkiertoelinten sairaudet ² ● Sjukdomar i blodcirkulationen ²	1 524	49,0	23,4	33,1
Hengityselinten sairaudet ● Sjukdomar i andningsorganen	231	55,0	3,5	3,6
Ruuan- ja ravintonsairaudet ² ● Sjukdomar i matsmältningsorganen ²	104	44,2	1,6	2,3
Virts- ja sukupuolielinten sairaudet ● Sjukdomar i urogenitalorganen	17	47,1	0,3	0,4
Synnyks- ja kehityshäiriöt, kromosomipoikkeavuudet				
● Medfödda vanställningar, kromosomavvikelser	14	50,0	0,2	0,3
Muut sairaudet ² ● Övriga sjukdomar ²	80	46,3	1,2	1,0
Tuntemattomat ja epätydellisesti määritetyt kuolemansyyt				
● Okänd eller ofullständigt fastställd dödsorsak	46	65,2	0,7	0,3
Alkoholiperäiset taudit ja tapaturmainen alkoholimyrkytys				
● Alkoholrelaterade sjukdomar eller alkoholförgifningar	219	77,6	3,4	3,1
Tapaturmat ja väkivalta ³ ● Olyckor och våld ³	284	68,0	4,4	5,6
Ei kuolintodistusta ● Ingen dödsattest	6	66,7	0,1	0,2

¹ ICD-10 kuolemansyyluokitus. ● Klassificering ICD-10 av dödsorsak.

² Poislukien alkoholiperäiset ● Utom alkoholrelaterade.

³ Poislukien tapaturmainen alkoholimyrkytys ● Utom alkoholförgifningsolyckor.

Lähde: Tilastokeskus.

Källa: Statistikcentralen.

Erityiskorvattaviin lääkkeisiin oikeutettuja, % väestöstä 1990–2018

Andel invånare berättigade till specialersättning för läkemedel

Proportion of residents entitled to special reimbursement for medicines

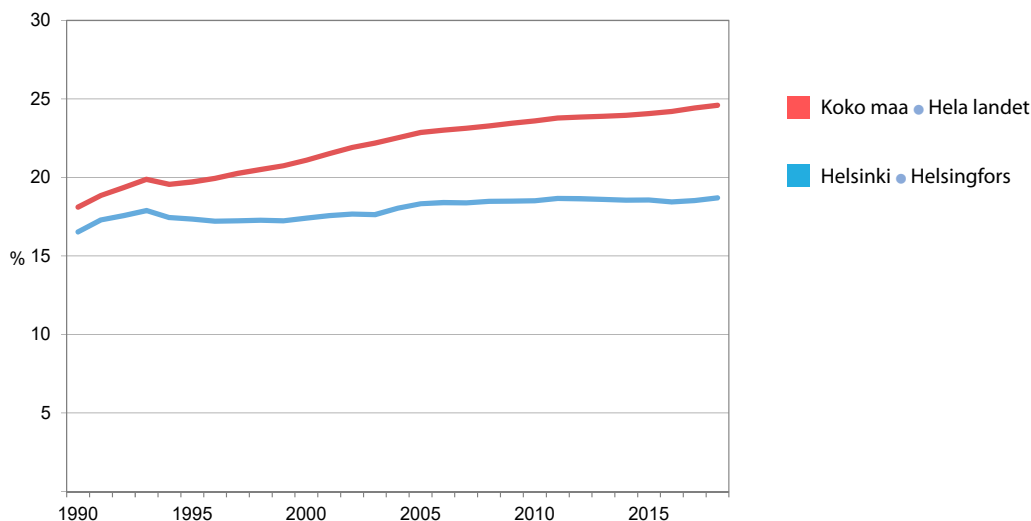

Lähde: Kela, Kelasto-raportit.

Källa: FPA, Kelasto-rapporterna.

5.17

Kaikkien palkansaaajien työtaturmat Helsingissä toimialoitain 2010–2019

Samtliga lönagares olycksfall i arbetet i Helsingfors näringsgrensvis
Accidents at work among all wage earners in Helsinki, by industry

Vähintään 4 päivän työkyvyttömyyteen johtaneet työtaturmat.

• Olycksfall i arbetet som lett till åtminstone 4 dagars oförmögenhet till arbete.

9	2010	2015	2019
Toimialat (TOL 2008) yhteensä • Näringsgren (NI 2008) totalt	5 856	4 907	4 783
A Maa-, metsä- ja kalatalous • Jordbruk, skogsbruk och fiske	6	3	5
B Kaivostoiminta ja louhintaa • Gruvdrift och utvinning av mineral	12	2	0
1			
C Teollisuus • Tillverkning	354	236	149
D Sähkö-, kaasu- ja lämpöhuolto, jäähdytysliiketoiminta • Försörjning av el, gas, värme och kyla	7	12	8
E Vesihuolto, viemäri- ja jätevesihuolto ja muu ympäristön puhtaanapito • Vattenförsörjning, avloppsrening, avfallshantering och sanering	24	12	19
F Rakentaminen • Byggverksamhet	891	822	964
G Tukku- ja vähittäiskauppa; moottoriajoneuvojen ja -pyörien korjaus • Parti- och detaljhandel; reparation av motorfordon och -cyklar	655	480	397
H Kuljetus ja varastointi • Transport och magasinering	844	635	536
I Majointi- ja ravitsemistoiminta • Hotell- och restaurangverksamhet	326	366	299
J Informaatio ja viestintä • Informations- och kommunikationsverksamhet	72	61	49
K Rahoitus- ja vakuutustoiminta • Finansiell- och försäkringsverksamhet	39	17	22
L Kiinteistöalan toiminta • Fastighetsverksamhet	67	39	67
M Ammatillinen, tieteellinen ja tekninen toiminta • Verksamhet inom juridik, ekonomi, vetenskap och teknik	99	121	123
N Hallinto- ja tukipalvelustoiminta • Uthyrning, fastighetsservice, resetjänster och andra stödtjänster	780	621	784
O Julkinen hallinto ja maanpuolustus; pakollinen sosiaalivakuutus • Offentlig förvaltning och försvar; obligatorisk socialförsäkring	1 107	1 015	765
P Koulutus • Utbildning	98	102	88
Q Terveys- ja sosiaalipalvelut • Vård och omsorg; sociala tjänster	265	203	314
R Taiteet, viihde ja virkistys • Kultur, nöje och fritid	100	95	104
S Muu palvelustoiminta • Annan serviceverksamhet	74	57	78
T Kotitalouksien toiminta työnantajina; kotitalouksien eriyttämätön toiminta • Hushåll som arbetsgivare; näringsverksamhet inom hushåll	7	5	9
U Kansainvälisten organisaatioiden ja toimielinten toiminta • Verksamhet vid internationella organisationer; utländska ambassader o. d.	13	3	3
X Toimiala tuntematon • Näringsgrenen okänd	–	–	–

Lähde: Tilastokeskus.

Källa: Statistikcentralen.

	1995	2000	2005	2010	2015	2020
Vähittäismyynti • Utminutering, 1 000 l	37 524	42 242	48 758	51 762	47 901	47 359
Viinaa • Brännvin	1 186	1 303	1 615	1 342	1 070	1 040
Muita väkeviä juomia • Övriga starka drycker	707	823	984	905	710	754
Väkeviä viinejä • Starkvin	831	547	565	430	312	272
Mietoja viinejä • Lättvin	8 384	11 860	8 309	9 056	8 459	8 719
Siideriä • Cider	2 032	4 418	4 806	4 639	3 053	2 377
Juomasekoituksia • blanddrycker	707	1 536	1 887	3 014	2 556	4 387
Mallasjuomia • Maltdrycker	25 709	26 239	30 592	32 376	31 741	29 810
Kulutuksen arvo ¹						
• Konsumtionens värde ¹ , milj.euro	203,4	235,0	252,0	297,8	312,9	358,3
Myynti anniskeluun ja erityismyynti						
• Försäljning till utskänkning och specialförsäljning, 1 000 l	34 771	33 811	30 633	25 869	23 708	12 632
Viinaa • Brännvin	440	412	396	346	268	157
Muita väkeviä juomia • Övriga starka drycker	413	348	326	321	273	147
Väkeviä viinejä • Starkvin	111	37	32	24	19	11
Mietoja viinejä • Lättvin	3 536	5 127	1 774	2 327	2 547	1 619
Siideriä • Cider	1 826	3 546	2 989	2 499	1 763	608
Juomasekoituksia • blanddrycker	1 176	987	1 424	1 991	1 484	842
Mallasjuomia • Maltdrycker	29 093	26 900	23 692	18 361	17 354	9 248
Kulutuksen arvo ¹						
• Konsumtionens värde ¹ , milj.euro	144,6	345,0	349,2	382,3	413,1	..
Kokonaismyynti • Totalförsäljning, 1 000 l	72 295	76 053	79 391	77 631	71 609	59 991
%:a koko maan myynnistä						
• l % av försäljningen i hela landet	14,4	14,2	13,2	12,3	12,4	10,9
Abs. alkoholiksi muunnettuna						
• Omräknat i ren alkohol, 1 000 l	4 944	5 172	5 577	5 475	4 969	4 346
%:a koko maan myynnistä						
• l % av försäljningen i hela landet	14,5	14,2	13,0	12,5	12,7	11,4
Kokonaiskulutuksen arvo¹						
• Totalkonsumtionens värde ¹ , milj.euro	348,0	580,0	601,2	680,0	726,0	..
Koko maan kulutuksen arvo • Värde av hela landets konsumtion, milj.euro	3 045,0	3 506,0	3 771,9	4 399,7	4 463,9	..

¹ Helsingin osalta vuoteen 1998 asti mynnin arvo ja vuodesta 1999 lähtien kulutuksen arvo. • Fram till 1998 försäljningens värde och fr.o.m. 1999 konsumtionens värde.

Lähde: Terveystien ja hyvinvoinnin laitos.

Källa: Institutet för hälsa och välfärd.

Kaupungin järjestämiä (itse tuotetut ja ostetut) terveyspalveluja käyttäneet helsinkiläiset, osuus (%) väestöstä 2000–2020

Andel helsingforsbor som anlitat hälsoservice föranstaltad (egen eller köpt) av staden

Proportion of Helsinki residents having frequented the services provided by Helsinki City Health Care

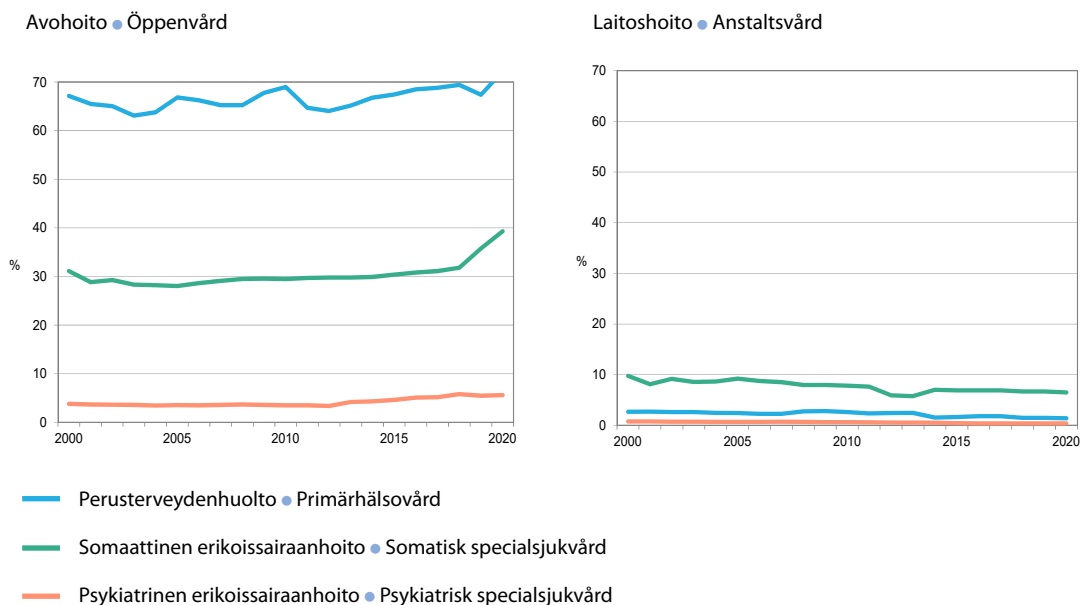

Lähde: Sosiaali- ja terveystoimiala.
Källa: Social- och hälsovårdssektorn.

Yksityislääkärissä käyneet helsinkiläiset, osuus vastaavan ikäisestä väestöstä 2020

Andel helsingforsbor av olika åldrar som besökt privat läkare

Proportion of Helsinki residents of various ages having seen private doctors

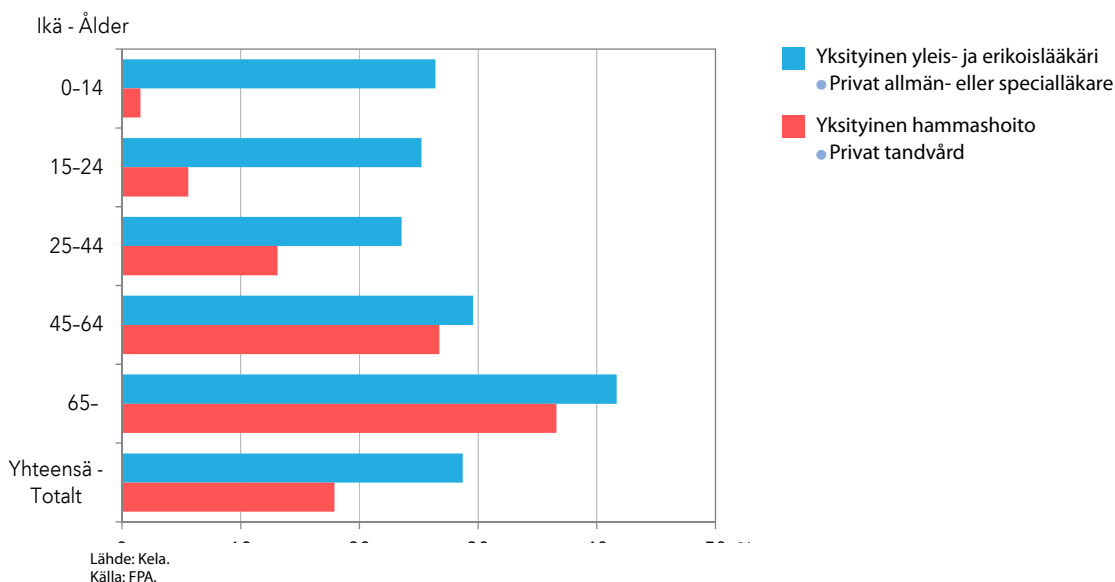

Sosiaalinen hyvinvointi

Social välfärd

Social welfare

Kuvio- ja taulukkoluetelo

Figur- och tabellförteckning

List of diagrams and tables

	Lastensuojelun asiakkaina olleet lapset ja nuoret, osuus % 0–17-vuotiaista 1996–2020	147
	Barn och unga som varit klienter hos barnskyddet, % av 0–17-åringarna	
	Child welfare clients (children and adolescents), % of 0–17 year old	
	Toimeentulotukea saaneiden henkilöiden osuus väestöstä 1970–2016	149
	Andelen utkomststödstagare bland befolkningen	
	The proportion of social assistance recipients among the population	
6.1	Lastensuojelu 1995–2020	143
	Barnskydd	
	Child welfare	
6.2	Perheneuvola 1995–2020	144
	Familjerådgivningsbyrå	
	Family counselling clinics	
6.3	Lapsiperheiden kotipalvelu 1995–2020	144
	Hemservice för barnfamiljer	
	Domestic care for families with children	
6.4	Lapsen huolto ja elatus 1995–2018	145
	Underhåll och vårdnad av barn	
	Child maintenance and custody	
6.5	Kelan lapsiperhe-etuudet 1995–2020	145
	FPA-förmåner till barnfamiljer	
	Benefits for families with children	
6.6	Vammaisten palvelut ja taloudellinen tuki sekä sosiaalihuoltolain mukaiset kuljetuspalvelut 1995–2020	146
	Handikappservice och ekonomiskt stöd samt färdtjänst enligt socialvårdslagen	
	Services and economic support for the disabled people and transport services	
6.7	Kehitysvammaisten erityishuolto 1995–2020	146
	Specialomsorger om utvecklingsstörda	
	Welfare for people with intellectual disabilities	
6.8	Vammaisetuudet 31.12.2005–2020	147
	Handikappförmåner	
	Benefits for disabled people	

6.9	Päihdehuolto 1995–2020	148
	Missbrukarvården Care and services for substance abusers	
6.10	Toimeentulotuki 1995–2016	149
	Utkomststöd Social assistance	
6.11	Toimeentulotuki peruspiireittäin 2016	150
	Utkomststöd distriktvis Social assistance	
6.12	Yleistä asumistukea saavat ruokakunnat 31.12.1995–2020.....	151
	Hushåll med allmänt bostadsbidrag Households receiving general housing allowance	
6.13	Eläkkeensaajan asumistuen saajat 31.12.2000–2020.....	151
	Mottagare av bostadsbidrag för pensionstagare Recipients of housing allowance for pensioners	
6.14	Yleinen ja eläkkeensaajan asumistuki: Helsinki 31.12.2005–2020 ja koko maa 31.12.2020.....	152
	Allmänt och pensionstagares bostadsbidrag: Helsingfors och hela landet Housing subsidies: Helsinki and the whole of Finland	
6.15	Tuetut asumispalvelut 1995–2020.....	152
	Stödd boendeservices Assisted accommodation services	
6.16	Omaishoidon tuen asiakkaat 31.12. 2000–2020.....	153
	Stöd för närståendevård Support for informal care	
6.17	Ikäntyneiden palvelu- ja virkistyskeskustoiminta sekä päivätoiminta 1995–2020	153
	Verksamheten vid service- och rekreationscentralerna för äldre samt dagverksamheten Activities at service and recreation centres for the elderly, and daytime activities	
6.18	Ikäntyneiden laitoshoido ja asumispalvelut 1995–2020	154
	Institutionsvård och boendeservice för äldre Institutional care and housing services for older people	
6.19	Eläkkeensaajat Helsingissä 31.12.2000–2020	155
	Pensionstagare i Helsingfors Recipients of pensions in Helsinki	
6.20	Eläkkeensaajat 31.12.2020: Helsingin seutu, Tampere, Turku, Oulu ja koko maa	156
	Pensionstagare: Helsingforsregionen, Tammerfors, Åbo, Uleåborg och hela landet Pensioners in the Helsinki Region, Tampere, Turku, Oulu and Finland	

Käsitteet ja määritelmät

Lastensuojelu pohjautuu vuonna 1.1.2008 voimaantulleeseen, uudistettuun lastensuojelulakiin. Lastensuojelulakiin tehtiin uuden sosiaalihuoltolain myötä merkittäviä muutoksia, jotka astuivat voimaan 1.4.2015. Uuden sosiaalihuoltolain myötä sosiaalipalvelujen painopiste siirtyi erityispalveluista ennaltaehkäiseviin palveluihin. Lastensuojelun osalta tämä tarkoitti sitä, että osa entisistä lastensuojelun asiakkaista siirtyi yleisten sosiaalipalveluiden piiriin ja lastensuojelulain mukaisten palveluiden asiakasmäärä vastaavasti väheni. **Lastensuojelun avohuollolla** tarkoitetaan lastensuojelulain mukaisia tukitoimia, joihin ryhdyttävä sen jälkeen, kun lastensuojelun tarve on todettu. **Sijoitetuilla lapsilla** tarkoitetaan avohuollon tukitoimena sijoitettuja (sisältäen kiireelliset avohuollon sijoitukset), huostaan otettuja ja kiireellisesti sijoitettuja lapsia. Lapsi on **otettava** sosiaalihuollosta vastaavan toimielimen **huostaan** ja järjestettävä hänelle sijaishuolto, jos puutteet lapsen huolenpidossa tai muut kasvuolosuhteet uhkaavat vakavasti vaarantaa lapsen terveyttä tai kehitystä tai lapsi vaarantaa vakavasti terveyttään tai kehitystään käyttämällä päihteitä, tekemällä muun kuin vähäisenä pidettävän rikollisen teon tai muulla niihin rinnastettavalla käyttäytymisellään. Jos lapsi on välittömässä vaarassa tai muutoin **kiireellisen sijoituksen** ja sijaishuollon tarpeessa, hänet voidaan sijoittaa kiireellisesti perhehoitoon tai laitoshuoltoon taikka järjestää muulla tavoin hänen tarvitsemansa hoito ja huolto.

Laitoshuolto sisältää hoidon **lastensuojelulaitoksissa** eli esimerkiksi lastenkodeissa, nuorisokodeissa ja koulukodeissa. Lisäksi lastensuojelulaitoksina pidetään muita näihin rinnastettavia yksiköitä, esimerkiksi vastaanottokoteja. **Perhehoidolla** (toimeksiantosopimukseen perustuva perhehoito) tarkoitetaan lapsen hoidon, kasvatuksen ja muun ympärivuorokautisen huolenpidon järjestäminen hänen kotinsa ulkopuolella yksityiskodissa eli sijaisperheessä. **Ammatillista perhehoitoa** (luvanvarainen perhehoito) tarjoaa yksityisten sosiaalipalvelujen valvonnasta annetun lain mukaisesti luvan saanut perhekoti, jossa sijoitettujen lasten kanssa yhteisessä kodissa asuu pääsääntöisesti kaksi hoidosta ja kasvatuksesta vastaavaa henkilöä, joista toisella on sosiaali-, kasvatus- ja/tai terveydenhuollon koulutus.

Perheneuvola palvelee helsinkiläisiä 0–17-vuotiaita lapsia ja nuoria perheineen. Perheneuvolassa saa apua lapsen tai nuoren kehitykseen ja kasvatukseen liittyvissä kysymyksissä, pulmallisissa perhetilanteissa sekä lasta tai perhettä kohdanneissa kriiseissä.

Lapsiperheiden kotipalvelulla on sosiaalihuoltolain mukaista sosiaalipalvelua. Se on tavoitteellista, suunnitelmallista ja määräaikaista yhdessä perheen ja yhteistyötahojen kanssa tehtävää vanhemmuuden sekä arjessa selviytymisen tukemista. Keskeisenä tavoitteena on perheen omien voimavarojen vahvistaminen.

Lapsen **huollosta ja tapaamisoikeudesta** voidaan tehdä sopimus perheoikeudellisten asioiden yksikössä lastenvalvojan luona tai jättää asia käräjäoikeuden päätettäväksi. Lapsen elatuksesta sovitaan vanhempien eron yhteydessä. **Elatussopimuksen** vahvistaa lastenvalvoja. **Elatustuella** turvataan lapsen elatus, jos lapsi ei saa elatusapua elatusvelvolliselta vanhemmalta. Elatustuen maksaminen siirtyi 1.4.2009 kunnilta Kelalle.

Lapsilisää maksetaan alle 17-vuotiaan lapsen elatusta varten. **Äitiysavustus** on kertasuorituksena, joko rahana tai lapsenhoitotarvikkeita sisältävänä pakkauksena (äitiyspakkaus), maksettava tuki lapsen syntymän tai ottopapseksi ottamisen aiheuttamien kustannusten korvaamiseksi.

Vammaispalvelulain mukaisia palveluja ja tukitoimia järjestetään, jos vammaisen henkilö ei saa riittäviä ja hänelle sopivia palveluja muun lain nojalla. Näitä palveluja ovat kuljetuspalvelut, palveluasuminen, asunnon muutostyöt ja asuntoon kuuluvat välineet ja laitteet, päivätoiminta ja henkilökohtainen apu. **Kuljetuspalveluja** voidaan järjestää vammaispalvelulain tai sosiaalihuoltolain nojalla.

Kehitysvammaisten palvelut määritellään laissa **kehitysvammaisten erityishuollost**a. Henkilö, jonka kehitys tai henkinen toiminta on estynyt tai häiriintynyt synnynäisen tai kehitysiässä saadun sairauden, vian tai vamman vuoksi, voi hakea kehitysvammaisille tarkoitettuja palveluja.

Lapsen vammaistuki, aikuisen vammaistuki, eläkkeensaajan hoitotuki ja **ruokavaliokorvaus** ovat Kelan vammaisille maksamia korvauksia.

Päihdehuollon erityispalvelut muodostuvat polikliinisestä toiminnasta ja muista avopalveluista, korvaushoidosta, laitospalvelusta ja asumispalveluista. **Polikliininen päihdehuolto** pitää sisällään päihdepoliklinikat, nuorisoaseman ja päihdepsykiatrian klinikan ja päihdehuollon jälkikuntoutusyksikön toiminnan. Muita avopalveluja ovat päivätoiminta, avokuntoutus ja avovierotus. Päihdehuollossa tuki- ja hoitokodit ovat **palveluasumista**, johon kuuluu palveluntuottajan järjestämän vakituisen asunnon lisäksi jokapäiväiseen selviytymiseen liittyviä sosiaalipalveluja. **Päihdehuollon laitospalvelu** pitää sisällään katkaisuhoidon ja kuntoutuksen paikat.

Toimeentulotuki on sosiaalihuoltoon kuuluva viimesijainen sosiaaliavustus, johon on oikeutettu toimeentulotukilain mukaan henkilö, joka on tuen tarpeessa eikä voi saada tarpeen mukaista toimeentuloa ansiotyöllään tai yrittäjätoiminnallaan, muista tuloistaan tai varoistaan, häneen nähden elatusvelvollisen henkilön huolenpidolla tai muulla tavalla. Tuki on kotitalouskohtainen. Kotitaloudella tarkoitetaan yhteistaloudessa asuvia vanhempia, vanhemman alaikäistä lasta ja ottolasta, aviopuolisoita sekä miestä ja naista, jotka elävät avioliitonomaisissa olosuhteissa.

Kelan asumistukien tarkoituksena on vähentää pienituloisten asumismenoja. **Yleinen asumistuki** myönnetään ruokakunnalle. **Eläkkeensaajan asumistuki** on henkilökohtainen etuus.

Tuetut asumispalvelut sisältävät yksinäisten asunnottomien, asunnottomien lapsettomien pariskuntien, mielenterveyskuntoutujien sekä alle 65-vuotiaiden asumispalvelut.

Omaishoidon tuella tarkoitetaan omaishoidon tuesta annetun lain mukaan vanhuksen, vammaisen tai sairaan henkilön kotona tapahtuvan hoidon tai muun huolenpidon turvaamiseksi annettavaa hoitopalkkiota ja palveluja, jotka määritellään hoidettavan hoito- ja palvelusuunnitelmassa.

Palvelu- ja virkistyskeskustoiminta on tarkoitettu eläkkeellä olevalle tai työttömälle henkilölle, joka kaipaa virkistytymistä, yhteistoimintaa ja ennaltaehkäisevää kuntoutustoimintaa. Palvelumuotoja ovat mm. opintopiirit, vertaisryhmät, ohjatut liikuntaryhmät, retket ja vapaaehtoistoiminta.

Vanhuspalvelun päivätoiminta on kotona asuville, ensisijaisesti muistihäiriöisille ja/tai omaishoidossa oleville ikäihmisille tarkoitettu palvelu.

Palveluasumisessa asukas asuu ryhmäkodissa tai yksittäisessä asunnossa palvelutalossa ja saa päivittäistä tukea ja ympärivuorokautista hoivaa, apua ja palveluja. Asukkaalla on vuokrasopimus ja hän maksaa itse vuokran, ateriat, perusmaksun ja muut elämiseen liittyvät kustannukset sekä palvelumaksun. Tähän asumismuotoon sisältyy aina yövalvonta.

Laitoshoito vanhainkodeissa on tarkoitettu henkilöille, jotka eivät selviydy kotiin annettujen palvelujen turvin tavanomaisessa asunnossa ja tarvitsevat jatkuvasti ympärivuorokautista hoitoa ja huolenpitoa. Laitoshoitoa voidaan järjestää lyhytaikaisena tai pitkäaikaisena.

Omaa eläkettä saavia ovat vanhuus-, työkyvyttömyys-, työttömyys-, osa-aika- tai maatalouden erityiseläkettä saavat. **Kaikki eläkkeensaajat** sisältävät omaa eläkettä saavien lisäksi myös perhe-eläkettä saavat.

Begrepp och definitioner

Barnskyddet bygger på den barnskyddslag som trädde i kraft 1.1.2008. I och med den nya socialvårdslagen gjordes betydande förändringar i barnskyddslagen. De trädde i kraft den 1 april 2015. I och med den nya socialvårdslagen övergick huvudvikten vid socialtjänster från specialservice till förebyggande service. För barnskyddets del innebar detta att en del av barnskyddets före detta klienter övergick till den allmänna socialservicen och att antalet klienter inom den barnskyddslagsstyrda servicen minskade i motsvarande grad. Med **öppenvården** avses barnskyddslagsstyrda stödåtgärder som skall vidtas då behov av barnskydd konstaterats. Med **placerade barn** avses barn vilka såsom stödåtgärd inom öppenvården placerats (inkl. brådskanande placeringar inom öppet barnskydd), omhändertagits eller i brådskanande ordning placerats. Det organ som svarar för socialvården skall **omhändertaga** och ordna vård utom hemmet för barn vars skötsel är så bristfällig eller vars övriga uppväxtomständigheter sådana att de allvarligt äventyrar barnets hälsa eller utveckling. Detsamma gäller om barnet självt allvarligt äventyrar sin egen hälsa eller utveckling genom att använda berusningsmedel, begå allvarligare brott än smärre brott eller genom annat motsvarande beteende. Om barnet svävar i omedelbar fara eller annars är i behov av **brådskanande placering** och vård utom hemmet, kan barnet i brådskanande ordning placeras i familjevård eller anstaltsvård eller i annan vård som motsvarar dess behov.

Institutionsvård omfattas vård på **barnskyddsinrättningar**, t.ex. barnhem, ungdomshem och skolhem. Därutöver räknas om barnskyddsanstalter även övriga jämförbara enheter, såsom t.ex. mottagningshem. Med **familjevård** (baserad på uppdragsavtal) avses ordnande av barns vård, fostran och övriga omsorg dygnet runt utom hemmet i privata hem alias familjehem. **Professionell familjevård** (tillståndspliktig familjevård) ges enligt lagen om tillsyn över privat socialservice av familjehem där det i ett gemensamt hem tillsammans med de placerade barnen bor, som huvudregel, två personer som svarar för vården och fostran, varav endera skall ha utbildning för socialvård, fostran och/eller hälsovård. Omfattar även de barn som bor i professionella familjehem i anknytning till stadens egna inrättningar.

Familjerådgivningsbyrå betjänar 0–17-åringar bosatta i Helsingfors och deras familjer. I familjerådgivningsbyrån får man hjälp i frågor som gäller barns och ungas utveckling och uppfostran problemsituationer i familjen och kriser som drabbat barnet eller familjen.

Med hemservice för barnfamiljer barnfamiljer avses socialservice i enlighet med socialvårdslagen. Hemtjänsten handlar om att målinriktat, planmässigt och på viss tid tillsammans med familjen och samarbetsinstanser stöda föräldraskap och förstå att klara av vardagen. Det centrala målet är att stärka familjens egna resurser.

Avtal om vårdnad av barn och om umgängesrätt kan slutas hos barnatillsynsman för familjerättsliga ärenden eller genom att inlämna saken till tingsrätten. Om underhåll av barn avtalas i samband med föräldrarnas skilsmässa. **Avtal om underhållsbidrag** fastställs av barnatillsynsman. Med **underhållsstödet** vill man trygga barns underhåll ifall barnen inte får ut sitt underhållsbidrag av underhållsskyldig förälder. Fr.o.m. 1.4.2009 överfördes utbetalandet av underhållsstöd från kommunerna till FPA.

Barnbidrag betalas för underhåll av barn under 17 år. **Moderskapsunderstöd** är ett engångsbidrag som beviljas för att ersätta kostnader förorsakade av barns födelse eller adoption av barn. Det kan utbetalas i pengar eller i form av en s.k. moderskapsförpackning innehållande barnavårdsartiklar.

Service och stödåtgärder i enlighet med lag om service och stöd på grund av handikapp ordnas ifall den handikappade inte får tillräcklig och lämplig service med stöd av övrigt lagrum. Det kan gälla färdtjänst, serviceboende, förändringsarbeten och

utrustning i bostaden, dagverksamhet och personlig hjälp. **Färdtjänst** kan ordnas i kraft av handikappservicelagen eller socialvårdslagen.

Servicesen för utvecklingsstörda definieras i **lagen angående specialomsorger om utvecklingsstörda**. Personer vars utveckling eller själsliga verksamhet är hämmad eller rubbad p.g.a. medfödda eller under uppväxten tillstöta sjukdomar, lyten eller skador kan ansöka om service för utvecklingsstörda.

Handikappbidrag för barn, handikappbidrag för vuxen, vårdbidrag för pensionstagare och kosterställning är handikappförmåner som utbetalas av FPA.

Missbrukarvårdens specialservice består av poliklinisk missbrukarvård och övrig öppen service, substitutionsbehandling, anstaltsservice och boendeservice. Den polikliniska missbrukarvården inbegriper verksamheten vid missbrukarpolikliniker, ungdomsstationer och Missbrukarpsykiatriska kliniken och Missbrukarvårdens enhet för efterrehabilitering. Övrig öppen service består av dagverksamhet, öppen rehabilitering och avvänjning inom öppenvård. Missbrukarvårdens **boendeservice** omfattar stödbostäder och vårdhem samt den socialservice som ges för att klienterna skall klara av sin vardag. **Missbrukarvårdens anstaltsvård** inbegriper avgifts- och rehabiliteringsplatser.

Utkomststødet är ett sista utvägs socialbidrag som enligt utkomststødslagen beviljas personer som är i behov av stød och inte kan få behøvsenlig utkomst genom vare sig förvärsarbete eller företagsverksamhet, øvriga inkomster eller tillgångar, på försørjningspliktigs försørg eller på något annat sättd. Stødet beviljas hushållsvis. Med hushåll avses föräldrar som lever i gemensamt hushåll, deras minderåriga barn och adoptivbarn, makar samt män och kvinnor som lever under äktenskapsliknande former.

FPA s bostadsbidrag är avsedda att minska boendeutgifterna för låginkomsttagare. Det **allmänna bostadsbidraget** beviljas hushållsvis. **Bostadsbidraget för pensionstagare** är en personlig förmån.

Stødd boendeservice handlar om boendeservice för ensamma bostadslösa, barnlösa par utan bostad, personer i mental rehabilitering eller under 65-åringar.

Med stød för nærståendevård avses enligt lagen om stød för nærståendevård de vårdarvoden och de i vård- og serviceplanen nämnda tjenester som ges for ått trygga vård hemma eller øvrig omsørg for åldringar, handikappede eller sjuka.

Verksamheten vid **servicecentralerna og rekreatiønscentralerna** är avsedd for pensionerade eller arbetslösa personer som behøver rekreatiø, gemensam sysselsætning og/eller förebyggande rehabilitering. Servicesen omfatter bl.a. studiecirkler, kamratgrupper, grupper for vāgledd motion, utfårder og frivilligverksamhet.

Dagverksamheten for åldringar riktar sig till hemmaboende äldre personer, i främsta rummet sådana med minnesstørningar og/eller som vårdas av anhörig

Serviceboende innebår att klienten bor i gruppheim eller enskilt heim belåget i ett servicehus. Klienten får dagligt stød og kan få omsørg, hjælp og service dygnet runt. Klienterna har ett hyresavtal og betalar själva hyran, måltiderna, øvriga levnadskostnader, samt serviceavgiften. Serviceboendet omfatter alltid en nattjour.

Institutiønsvården på ålderdomshem är avsedd for sådana som trots service i erhållen i det egne hemmet inte klarar sig i en vanlig bostad og som varaktigt behøver vård og omsørg dygnet runt. Institutiønsvården kan vara kortvarig eller långvarig.

Egenpensionstagare omfatter alla som får ålders-, invalid- eller arbetsløshetspension, deltidspension eller specialpensioner for lantbruksføretagare. **Samtlige pensionstagare** inbegriper utøver egenpensionstagare økså dem som får familjepension.

	1995	2000	2005	2010	2015	2020
Lastensuojeluasiakkaat vuoden aikana						
• Barnskyddets klienter under året	5 577	7 278	7 734	10 022	19 125	6 601
Niistä • Varav						
Avohuollossa olleita • Barn inom öppen vård	4 578	6 276	6 969	9 356	18 085	5 574
Sijoitettuna olleita • Barn som varit placerade	1 917	2 326	2 431	2 474	2 084	2 106
Kiireellisesti sijoitettuja ja huostaanotettuja						
• Brådiskande placeringar och omhändertagna	1 296	1 603	1 909	1 923	1 777	1 775
joista kiireellisesti sijoitettuja • varav brådiskande placeringar	179	222	329	435	432	599
Laitospalvelussa olleita • I institutionsvård	..	1 337	1 478	1 511	972	1 031
Perhehoidossa olleita • Barn i familjevård	..	1 041	999	1 101	1 052	1 096
Ammatillisissa perhekodeissa olleita • I professionella familjehem	..	116	87	117	159	193
Lastensuojelun piirissä olleet 0–17-vuotiaat, % ikäryhmästä						
• Andel (%) 0–17 åringar som var klienter inom barnskyddet	5,1	6,4	6,9	8,3	17,5	5,1
Avohuollossa olleita • Barn inom öppen vård	4,1	5,5	6,1	8,3	16,5	4,2
Sijoitettuna olleita • Barn som varit placerade	1,8	2,1	2,2	2,2	1,8	1,7
Kiireellisesti sijoitettuja ja huostaanotettuja						
• Brådiskande placeringar och omhändertagna	1,3	1,5	1,8	1,8	1,5	1,5
Lastensuojelun piirissä olleet 18–20-vuotiaat, % ikäryhmästä						
• Andel (%) 18–20 åringar som var klienter inom barnskyddet	3,8	5,0	5,8	6,2	7,0	3,7
Avohuollossa olleita • Barn inom öppen vård	3,5	4,2	5,5	6,2	7,0	2,5
Sijoitettuna olleita • Barn som varit placerade	1,1	1,4	1,6	1,6	1,4	0,9
Kiireellisesti sijoitettuja ja huostaanotettuja						
• Brådiskande placeringar och omhändertagna	0,5	0,8	1,0	0,8	1,0	0,6

¹ Sosiaalihuoltolain voimaantulo 1.4.2015 on vähentänyt lastensuojelun asiakkaita. • I och med att en ny socialvårdslag trätt i kraft 1.4.2015 har barnskyddsklienterna minskat.

Lähde: Sosiaali- ja terveystoimiala.

Källa: Social- och hälsovårdssektorn.

	1995	2000	2005	2010	2015	2020
Toimintapisteiden lukumäärä • Antal verksamhetsenheter, 31.12.	8	8	11	8	8	8
Perheneuvolan asiakkaat yhteensä						
• Klienter inom familjerådgivningen totalt	4 211	5 067	6 169	7 555	⁵ 7 818	8 193
Perheneuvolassa tutkitut/hoidetut lapset ja nuoret ¹ • Barn och ungdomar som undersökts/vårdats vid familjerådgivning ¹	1 565	² 1 929	2 101	1 626	2 266	2 154
0–6-vuotiaita • 0–6-åringar	435	536	548	410	578	583
7–15-vuotiaita • 7–15-åringar	973	1 326	1 474	1 160	1 582	1 491
Yli 16-vuotiaita • Ungdomar över 16 år	157	61	79	56	106	70
Näistä poikia • Därav pojkar	918	1 170	1 247	981	1 339	1 234
% vastaavanikäisestä väestöstä • % av befolkningen i samma ålder						
0–6-vuotiaista • Av 0–6-åringarna	1,0	1,3	1,5	1,0	1,3	1,3
7–15-vuotiaista • Av 7–15-åringarna	2,3	2,7	3,0	2,6	3,3	2,7
16–17-vuotiaista • Av 16–17-åringarna	0,5	1,0	0,6
Tutkimus-, neuvonta- ja hoitokäynnit						
• Undersöknings-, rådgivnings- och behandlingsbesök	22 207	³ 24 436	26 754	⁴ 32 010	⁵ 27 466	28 390
Pari- ja perheterapia • Par- och familjeterapi						
Asiakasperheitä • Klientfamiljer	408	420	501	519	564	679
Asiakaskäyntejä • Klientbesök	2 811	3 143	3 844	5 867	7 814	6 799

¹ Sisältää vuoteen 2008 asti myös 18 vuotta täyttäneitä nuoria. Vuodesta 2009 lähtien vauvaperhetoiminnan asiakkaaksi on tilastoitu aikuinen. • Inbegriper fram till år 2008 även 18 år fyllda unga. Fr.o.m. 2009 har som klient hos spädbarnsfamiljeverksamheten bokförts en vuxen.

² Sisältää vauvaperhetoiminnan sekä Keskisen perheneuvolan asiakkaat. • Inbegriper verksamheten för familjer med späd/småbarn samt klienterna vid Mellersta familjerådgivningen.

³ Ei sisällä Keskisen perheneuvolan käyntejä (2 845 käyntiä). • Inbegriper inte besöken vid Mellersta familjerådgivningen (2 845 besök).

⁴ Pari- ja perheterapian käynnit ovat mukana vuodesta 2008. • Besöken vid par- och familjeterapin är med fr.o.m. 2008.

⁵ Ei sisällä vauvaperhetyön käyntejä vuodesta 2013. • Inbegriper sedan 2013 inte spädbarnsfamiljearbets besök.

Lähde: Sosiaali- ja terveystoimiala.

Källa: Social- och hälsovårdssektorn.

	Kotitaloudet • Hushåll	Henkilöt • Personer	Käyntikerrat • Antal besök
Oma toiminta ja ostopalvelut • Egen verksamhet och köpt service			
1995	2 287	8 251	23 057
2000	1 622	5 497	24 942
2005	1 187	4 558	20 823
2010	1 045	3 543	22 881
2015	1 672	5 920	36 129
2016
2017	1 827	4 856	31 144
2018	1 921	4 566	27 233
2019	1 887	4 687	25 604
2020	1 736	4 970	21 909

Lähde: Sosiaali- ja terveystoimiala.

Källa: Social- och hälsovårdssektorn.

	1995	2000	2005	2010	2015	2018
Huolto- ja tapaamissopimuksia vuoden aikana						
• Avtal om vårdnad av barn och om umgängesrätt under året	3 469	3 682	3 884	4 064	4 517	5 381
Elatussopimuksia vuoden aikana • Underhållsavtal under året	3 781	4 059	3 266	3 712	4 858	5 499
Elatustuki¹ • Underhållsstöd¹						
Lapsia • Barn 31.12.	12 026	12 441	11 798	11 154	12 638	12 779
Perheitä • Familjer 31.12.				7 826	9 038	8 944
Elatustukea maksettu • Erlagda underhållsstöd, 1 000 euro	13 904	16 140	16 707	18 957	25 020	25 730
Elatusapujen perintä • Indrivningen av underhållsbidrag						
Elatusvelvollisia • Underhållsskyldiga, 31.12.	8 712	9 251	7 748	6 576	5 438	4 013
Perittävänä • Att indrivnas 31.12., milj. euro	40,4	50,5	35,5	37,0	31,9	25,4
Peritty • Indrivet, milj. euro	5,4	5,5	7,4	7,9	8,3	7,7

¹ Elatustuen toimeenpano siirtyi kunnilta Kelalle 1.4.2009. • Verkställandet av underhållsstödet övergick fr.o.m. 1.4.2009 från kommunerna till Folkpensionsanstalten.

Lähde: Sosiaali- ja terveystoimiala ja Kela.

Källa: Social- och hälsovårdssektorn och Fpa.

	1995	2000	2005	2010	2015	2020
Lapsilisät • Barnbidrag						
Lapsilisää saavia perheitä • Familjer som erhåller barnbidrag	54 700	54 397	52 950	56 955	60 834	64 320
joissa oli lapsia • antal barn i fam.						
1	28 536	27 409	26 831	29 250	30 691	31 134
2	19 748	19 882	19 185	20 421	22 341	24 838
3	5 217	5 635	5 391	5 574	5 910	6 250
4	936	1 100	1 046	1 094	1 280	1 471
5–	263	371	497	616	612	624
Lapsilisää saaneita lapsia ¹ • Barn som erhållit barnbidrag ¹	89 325	91 155	88 362	94 167	101 104	108 355
Maksetut lapsilisät • Utbetalade barnbidrag, 1 000 euro	118 496	118 112	123 401	124 828	129 919	143 160
Äitiysavustuksen saajat (perheet)						
• Moderskapsunderstöd (familjer)	5 879	5 811	5 879	6 726	6 990	6 935
Avustusten arvo yhteensä						
• Värdet av understöden totalt, 1 000 euro ³	1 028	1 009	1 028	1 174	1 239	1 524
Siitä äitiyspakkausten arvo						
• Därav moderskapsförpackningens värde	773	731	773	853	925	1 099

¹ Laitoksissa olevat lapset ml. • Inkl. barn i anstalter.

² Lapsilisän määrä pieneni vuoden 2015 alusta 8,1 % lasta kohden lapsilisälain muutoksen vuoksi. • P.g.a. en ändring i barnbidragslagen minskade barnbidragets belopp i början av 2015 med 8,1 % per barn.

³ Käyvässä rahassa. • Enligt gällande penningvärde.

Lähde: Kela.

Källa: Fpa.

Vammaisten palvelut ja taloudellinen tuki sekä sosiaalihoitolain mukaiset kuljetuspalvelut 1995–2020

Handikappservice och ekonomiskt stöd samt färdtjänst enligt socialvårdslagen
Services and economic support for the disabled people and transport services

	1995	2000	2005	2010	2015	2020
Vammaispalvelua saaneet yhteensä¹						
• Personer som fått handikappservice totalt ¹	12 172	16 999	12 733	11 714	12 302	11 351
niistä • varav						
Henkilökohtaisia palveluja saaneet yhteensä						
• Personer som fått personlig service totalt	11 350	16 537	12 307	11 339	11 578	10 584
siitä • därav						
Kuljetustuen saajia yhteensä (VpL) ²						
• Personer som fått transportstöd totalt ²	11 008	16 104	11 835	10 831	11 346	10 343
Yhdensuuntaisia matkoja yhteensä • Enkelresor totalt	805 733	1 175 781	699 874	520 491	564 498	322 796
Taloudellisia tukitoimia saaneet yhteensä						
• Personer som fått ekonomiskt bistånd	1 737	1 828	1 499	1 801	3 032	3 561
Sosiaalihoitolain mukaan kuljetuspalveluja saaneet³						
• Färdtjänst enligt socialvårdslagen ³	–	–	1 493	4 760	4 289	2 634
Yhdensuuntaisia matkoja yhteensä • Enkelresor totalt	–	–	16 407	106 946	345 224	23 684

¹ Sama asiakas on voinut saada sekä henkilökohtaisia palveluja että taloudellisia tukitoimia. • Samma klient kan ha fått både personlig service och ekonomiskt bistånd.

² Sama asiakas on voinut saada sekä vammaispalvelulain että sosiaalihoitolain mukaisia matkoja. • Samma klient kan ha fått färdtjänst avsedd i både handikappservice-lagen och socialvårdslagen.

³ Helsingin sosiaali- ja terveystalautakunnan vuonna 2014 tekemästä päätöksestä SHL-matkojen määrä puolitettiin (4 matkaa/kk). • Efter ett beslut av social- och hälsovårdsnämnen i Helsingfors år 2014 halverades antalet resor inom den socialvårdslagenliga färdtjänsten (4 resor/mån).

Lähde: Sosiaali- ja terveystoimiala.

Källa: Social- och hälsovårdssektorn.

Kehitysvammaisten erityishuolto 1995–2020

Welfare for people with intellectual disabilities

	1995	2000	2005	2010	2015	2020
Erityishuolto-ohjelmien mukaan tiedossa olleet kehitysvammaiset 31.12. • Utvecklingsstörda identifierade av specialomsorgsprogram	1 815	1 883	1 895	2 025	2 180	2 609
%:a koko väestöstä • i % av befolkningen	3,46	3,38	3,38	3,44	3,47	3,97
Kehitysvammaiset hoitomuodon mukaan 31.12. • Utvecklingsstörda efter vårdform 31.12.						
Yhteensä • Totalt						
Laitospalvelussa • Inom Institutionsvården	470	407	333	271	128	18
Perhehoidossa • Inom familjevården	125	100	91	94	83	67
Asumispalvelussa • Inom boendeservicen	378	486	556	658	883	1 125
Työ- ja päivätoiminnassa ¹ • Inom arbets- och dagverksamheten ¹	..	676	708	802	936	830
Oma toiminta • Egen verksamhet						
Laitospalvelussa • Inom institutionsvården	252	200	179	154	73	–
Perhehoidossa • Inom familjevården	70	65	48	45	38	21
Asumispalvelussa • Inom boendeservicen	273	309	321	370	480	589
Työ- ja päivätoiminnassa ¹ • Inom arbets- och dagverksamheten ¹	..	437	452	471	551	439
Ostopalvelut • Köpt service						
Laitospalvelussa • Inom Institutionsvården	218	207	154	117	55	18
Perhehoidossa • Inom familjevården	55	35	43	49	45	46
Asumispalvelussa • Inom boendeservicen	105	177	236	288	404	539
Työ- ja päivätoiminnassa ¹ • Inom arbets- och dagverksamheten ¹	..	241	265	332	387	392
Asumispalvelujen asiakkaat vuoden aikana						
• Klienter i boendeservice under året	510	646	723	898	1 137	1 370
Tukiasuminen • Stöttboende	..	83	76	93	136	262
Ohjattu asuminen • Styrt boende	..	206	197	223	195	168
Autettu asuminen • Assisterat boende	..	410	472	642	834	976

¹ Asiakkaat joulukuussa. • Klienter i december.

Lähde: Sosiaali- ja terveystoimiala.

Källa: Social- och hälsovårdssektorn.

	2005	2009	2010	2015	2018	2020
Kaikki vammaisetuudensaajat¹						
• Samtliga handikappförmånstagare ¹	17 997	18 940	21 589	23 010	20 331	19 759
Lapsen vammaistuen saajat yhteensä²						
• Mottagare av handikappbidrag för barn totalt ²	2 713	2 386	2 452	3 163	3 338	3 399
Tuki, euro/kk • Bidrag, euro/mån	142,8	162,0	161,5	183,13	153,70	179,73
Aikuisen vammaistuen saajat yhteensä²						
• Mottagare av handikappbidrag för vuxna totalt ²	1 094	1 048	1 030	1 155	1 347	1 379
Tuki, euro/kk • Bidrag, euro/mån	224,8	251,3	253,5	264,97	227,59	249,75
Eläkkeensaajan hoitotuen saajat yhteensä²						
• Mottagare av vårdbidrag för pensionstagare totalt ²	12 740	13 682	16 181	16 267	15 652	14 985
Tuki, euro/kk • Bidrag, euro/mån	99,1	107,7	119,1	131,02	134,73	153,05
Ruokavaliokorvaus • Ersättningen för specialdiet	1 516	1 946	2 055	2 563	— ³	— ³
Tuki, euro/kk • Bidrag, euro/mån	21,0	21,0	21,0	23,60	— ³	— ³

¹ Summa on pienempi kuin etuuksien summa, sillä sama henkilö voi saada samanaikaisesti useaa etuutta. • Summan är mindre än summan av förmånerna därför att samma person kan åtnjuta flera förmåner samtidigt.

² 1.1.2008 voimaantullut uusi eläke- ja vammaisetuuslainsäädäntö muutti vammaisetuuskäsitettä. Eläkkeensaajan hoitotuesta tuli vammaisetuus. Lisäksi vammaisetuuskäsitteen nimet muuttuivat. Myös vuodet ennen 2008:a on esitetty uuden käsitteen mukaisina. • Den nya lagstiftning om pensioner och handikappförmåner som trädde i kraft 1.1.2008 förändrade begreppet handikappförmån. Vårdbidraget för pensionstagare blev en handikappförmån. Dessutom förändrades namnen på handikappförmånerna. Även uppgifterna för åren före 2008 ges i enlighet med det nya begreppet.

³ 1.1.2016 voimaan tulleen lakimuutoksen myötä Kelan maksama ruokavaliokorvaus on lakkautettu. • I och med en lag som trädde i kraft 1.1.2016 upphörde den kostersättning som FPA tidigare utbetalade.

Lähde: Kela.

Källa: FPA.

Lastensuojelun asiakkaina olleet lapset ja nuoret, osuus % 0–17-vuotiaista 1996–2020

Barn och ungdomar varit klienter hos barnskyddet, % av 0–17-åringarna

Child welfare clients (children and adolescents), % of 0–17 year old

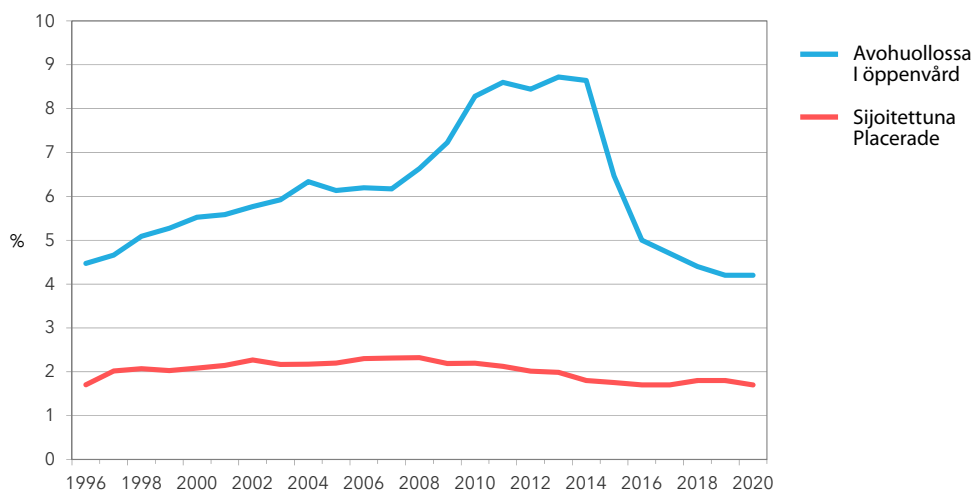

Sosiaalihuoltolain voimaantulo 1.4.2015 on vähentänyt lastensuojelun asiakkaita. • I och med att Socialvårdslagen trädde i kraft 1.4.2015 har antalet barnskyddsklienter minskat.

Lähde: Sosiaali- ja terveystoimiala.

Källa: Social- och hälsovårdssektorn.

	1995	2000	2005	2010	2015	2020
Asiakkaat yhteensä¹ • Klienter totalt¹						
Polikliinissä päihdehuollossa						
• Inom poliklinisk missbrukarvård	7 641	9 597	8 986	² 6 984	5 445	6 145
Korvaushoidossa • Inom substitutionsbehandling	–	–	241	² 488	⁴ 829	1 044
Päihdehuollon palveluasumisessa						
• Inom missbrukarvårdens serviceboende	834	692	613	³ 388	386	355
Laitospalvelussa • Inom institutionsvård	2 988	2 528	2 480	³ 2 208	1 507	700
Oma toiminta¹ • Egen verksamhet¹						
Polikliinissä päihdehuollossa						
• Inom poliklinisk missbrukarvård	4 169	5 842	6 883	² 5 917	5 445	6 145
Korvaushoidossa • Inom substitutionsbehandling	–	–	137	² 273	462	589
Päihdehuollon palveluasumisessa						
• Inom missbrukarvårdens serviceboende	437	224	192	³ 37	35	25
Laitospalvelussa • Inom institutionsvård	..	2 212	2 143	³ 1 856	1 317	188
Ostopalvelut • Köpt service						
Polikliinissä päihdehuollossa • Inom poliklinisk missbrukarvård	..	3 755	2 103	1 067	–	–
Korvaushoidossa • Inom substitutionsbehandling	–	–	104	215	393	473
Päihdehuollon palveluasumisessa						
• Inom missbrukarvårdens serviceboende	512	520	442	³ 355	358	331
Laitospalvelussa • Inom institutionsvård	563	428	537	³ 506	324	559
Käynnit/vuorokaudet yhteensä • Besök/dygn totalt						
Polikliinissä päihdehuollossa						
• Inom poliklinisk missbrukarvård	65 521	84 478	80 227	78 023	60 187	48 060
Korvaushoidossa • Inom substitutionsbehandling	–	–	47 513	95 113	137 296	113 666
Päihdehuollon palveluasumisessa						
• Inom missbrukarvårdens serviceboende	117 166	95 440	93 871	62 928	64 102	62 002
Laitospalvelussa • Inom institutionsvård	71 916	62 489	79 115	69 315	38 809	22 481
Päivätoiminta • Dagverksamhet	..	39 980	45 045	40 753	151 164	88 416
Avokuntoutus • Öppen rehabilitering	–	–	–	5 801	9 802	7 862
Avovieroitus • Avvånjning inom öppenvården					920	–

¹ Kaupungin oman toiminnan osalta sama asiakas voi olla useamman toimintayksikön luvuissa mukana, mutta saman yksikön luvussa ja kokonaisluvussa asiakas voi olla mukana vain kerran. • För stadens egen verksamhets del kan samma klient vara med i statistiken för flera serviceställen, men för ett serviceställe och i totalantalet kan klienten finnas med bara en gång.

² Vuodesta 2009 alkaen omassa toiminnassa asiakas tilastoituu vain kerran tietojärjestelmään koko kaupungin tasolla. • Fr.o.m. 2009 bokförs klienter vid stadens egen verksamhet bara en gång i stadens datasystem.

³ Vuodesta 2009 alkaen laitospalveluissa ja palveluasumisessa asiakas tilastoituu kertaalleen sekä omassa että ostopalveluissa. • Fr.o.m. 2009 bokförs klienten en gång oberoende av om servicen är stadens egen eller köpt beträffande institutionsservice och serviceboende.

⁴ Vuodesta 2011 alkaen korvaushoidon asiakas tilastoituu kertaalleen sekä omassa että ostopalveluissa. • Fr.o.m. 2011 bokförs klienten en gång oberoende av om servicen är stadens egen eller köpt inom substitutionsbehandling.

Lähde: Sosiaali- ja terveystoimiala.

Källa: Social- och hälsovårdssektorn.

	1995	2000	2005	2010	2015	2016
Toimeentulotukea saaneet kotitaloudet						
• Hushåll som fått utkomststöd	55 060	39 257	36 792	41 947	52 613	51 895
Perhetyypin mukaan • Efter familjetyp						
Yksinäisiä • Ensamma	39 510	28 012	27 303	32 544	40 689	39 963
Miehiä • Män	22 765	16 533	16 623	19 962	25 192	24 301
Naisia • Kvinnor	16 745	11 479	10 680	12 582	15 497	15 662
Yksinhuoltajia • Ensamförsörjare	5 860	4 662	4 001	4 544	5 810	6 018
Miehiä lapsia huollettavana • Män med barn att försörja	1 276	804	544	348	518	525
Naisia lapsia huollettavana • Kvinnor med barn att försörja	4 584	3 858	3 457	4 196	5 292	5 493
Avo- ja aviopareja • Ogifta och gifta par	9 690	6 583	5 488	4 859	6 114	5 914
Ilman lapsia • Utan barn	4 960	3 649	3 036	2 120	2 441	2 327
Lapsia huollettavana • Barn att försörja	4 730	2 934	2 452	2 739	3 673	3 587
Toimeentulotukea saaneet henkilöt						
• Personer som fått utkomststöd	82 107	59 123	54 090	60 492	75 895	75 293
%:a koko väestöstä • I % av hela befolkningen	15,6	10,6	9,6	10,3	12,1	11,9

Lähde: Sosiaali- ja terveystoimiala.
Källa: Social- och hälsovårdssektorn.

Toimeentulotukea saaneiden henkilöiden osuus väestöstä 1970–2016

Andelen utkomststödstagare bland befolkningen

The proportion of social assistance recipients among the population

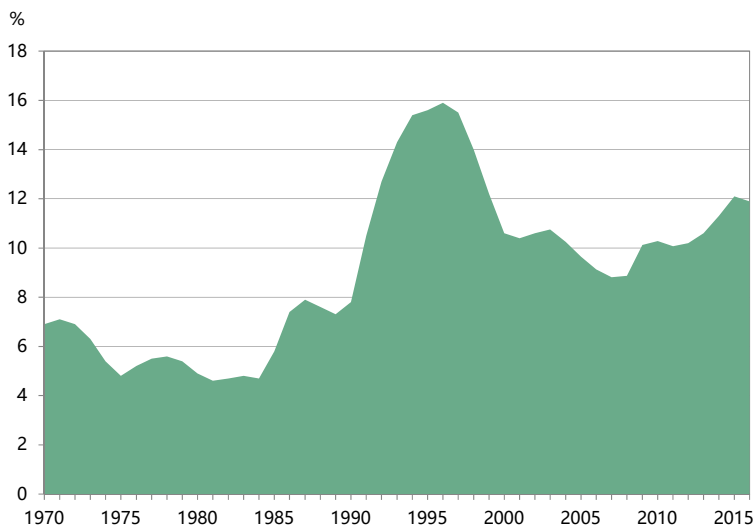

Lähde: Sosiaali- ja terveystoimiala.
Källa: Social- och hälsovårdssektorn.

Toimeentulotukea saaneet kotitaloudet

● Hushåll som fått utkomststöd

Toimeentulotukea saaneet henkilöt

● Personer som fått utkomststöd

Toimeentulotukea saaneet henkilöt

%:a koko väestöstä

● Personer som fått utkomststöd

i % av hela befolkningen

Koko kaupunki ● Hela staden		51 895	75 293	11,9
1.	Eteläinen ● Södra	4 291	5 392	4,8
101	Vironniemi ● Estnäs	365	484	3,9
102	Ullanlinna ● Ulrikasborg	933	1 138	4,6
103	Kampinmalmi ● Kampmalmen	1 616	2 119	5,8
104	Taka-Töölö ● Bortre Tölö	699	800	5,2
105	Lauttasaari ● Drumsö	678	862	3,7
2.	Läntinen ● Västra	7 641	11 119	10,3
201	Reijola ● Grejus	1 131	1 757	10,1
202	Munkkiniemi ● Munksnäs	619	794	4,5
203	Haaga ● Haga	2 093	2 766	10,1
204	Pitäjänmäki ● Sockenbacka	1 517	2 387	13,2
205	Kaarela ● Kårböle	2 281	3 446	12,4
3.	Keskinen ● Mellersta	7 033	8 799	9,6
301	Kallio ● Berghäll	2 456	2 830	9,7
302	Alppiharju ● Åshöjden	1 341	1 476	12,2
303	Vallila ● Vallgård	1 151	1 448	8,8
304	Pasila ● Böle	844	1 263	13,7
305	Vanhakaupunki ● Gammelstaden	1 241	1 795	7,1
4.	Pohjoinen ● Norra	2 355	3 332	7,7
401	Maunula ● Månsas	1 042	1 406	15,7
402	Länsi-Pakila ● Västra Baggböle	93	109	1,5
403	Tuomarinkylä ● Domarby	172	284	3,3
404	Oulunkylä ● Äggelby	880	1 335	9,2
405	Itä-Pakila ● Östra Baggböle	168	198	5,3
5.	Koillinen ● Nordöstra	8 206	13 274	13,4
501	Latokartano ● Ladugården	2 095	3 452	13,9
502	Pukinmäki ● Bocksbacka	827	1 304	15,7
503	Malmi ● Malm	2 511	4 004	13,7
504	Suutarila ● Skomakarböle	724	1 165	10,4
505	Puistola ● Parkstad	1 293	2 144	10,7
506	Jakomäki ● Jakobacka	756	1 243	23,5
6.	Kaakkoinen ● Sydöstra	3 963	5 753	11,4
601	Kulosaari ● Brändö	155	187	4,8
602	Herttoniemi ● Hertonäs	2 850	4 101	14,5
603	Laajasalo ● Degerö	958	1 472	8,0
7.	Itäinen ● Östra	12 391	20 137	18,2
701	Vartiokylä ● Botby	2 257	3 629	16,3
702	Myllypuro ● Kvarnbäcken	1 252	1 982	16,2
703	Mellunkylä ● Mellungsby	4 694	7 612	20,0
704	Vuosaari ● Nordsjö	4 188	6 971	18,3
8.	Östersundom	17	25	1,2
801	Östersundom	17	25	1,2
Muut ● Andra		5 998	8 005	.

Lähde: Sosiaali- ja terveystoimiala.

Källa: Social- och hälsovårdssektorn.

	Tuensaajaruokakuntia yhteensä, luku ● Hushåll som fått bostadsbidrag sammanlagt, antal	Näistä ● Därav, % Työttömät ruokakunnat ● Arbetslösa matlag Opiskelijaruokakunnat ● Studerande matlag	Lapsiperheet ● Barnfamiljer	Yksinhuoltajaperheet ● Ensamförsörjare	Yksinasuvat ● Ensamboende	Vuokra-asunnot ● Hyresbostäder	Valtion lainoit. vuokra-as. ● Statsfinans. hyresbost.
Helsinki ● Helsingfors							
1995	31 221	52,7	20,4	42,9	25,7	41,9	55,5
2000	21 892	49,9	13,1	47,5	32,9	44,5	62,1
2005	23 901	60,6	9,9	42,1	29,5	51,2	57,3
2010	24 827	58,5	9,5	38,3	26,1	54,2	52,0
2015	40 197	55,7	9,5	34,4	22,0	55,4	46,7
2019	65 958	30,9	40,9	23,0	14,8	68,5	42,0
2020	72 052	32,7	41,3	21,5	13,7	69,6	..
2020							
Espoo ● Esbo	21 222	34,0	37,1	30,8	18,4	59,7	96,6
Vantaa ● Vanda	20 411	40,1	27,1	32,9	21,2	59,0	96,4
Kauniainen ● Grankulla	362	35,5	33,7	32,3	23,2	59,1	97,0
Tampere ● Tammerfors	34 043	30,9	50,5	15,0	10,2	75,8	97,4
Turku ● Åbo	27 393	27,4	55,0	14,7	9,5	75,7	97,2
Oulu ● Uleåborg	23 031	30,1	52,7	15,3	10,5	74,9	97,0
Koko maa ● Hela landet	402 559	36,3	40,3	22,1	15,2	69,8	95,7

*Opiskelijat siirtyivät pääsääntöisesti yleisen asumistuen piiriin 1.8.2017 alkaen. Yleisen asumistuen saajien lukumäärän kasvuedellisvuodesta selittyy pääasiassa tällä muutoksella. ● Studerande omfattas i regel av det allmänna bostadsbidraget sedan 1.8.2017. Att antalet mottagare av allmänt bostadsstöd ökat från året innan kan i huvudsak förklaras med denna förändring.

Lähde: Kela.
Källa: FPA.

	Tuensaajia henkilöitä yhteensä ● Personer som fått bostadsbidrag sammanlagt	Näistä ● Därav, % Yksinasuvat ● Ensamboende	Vuokra-asunnot ● Hyresbostäder	Valtion lainoittamat vuokra-asunnot ● Statsfinansierade hyresbostäder
Helsinki ● Helsingfors				
2000	15 601	89,5	93,0	53,0
2005	17 599	89,4	94,6	48,6
2010	19 164	90,0	94,8	47,3
2015	21 580	90,4	94,6	45,0
2019	22 733	90,0	94,8	40,8
2020	22 875	90,1	94,7	39,4
2020				
Espoo ● Esbo	6 567	89,2	95,4	37,2
Vantaa ● Vanda	6 686	87,9	95,0	32,3
Kauniainen ● Grankulla	151	94,0	98,0	23,8
Tampere ● Tammerfors	10 757	91,3	93,4	18,9
Turku ● Åbo	8 916	89,9	93,5	7,0
Oulu ● Uleåborg	7 438	92,5	94,7	25,9
Koko maa ● Hela landet	213 183	91,8	92,7	20,8

Lähde: Kela.
Källa: FPA.

Yleinen ja eläkkeensaajan asumistuki: Helsinki 31.12.2005–2020 ja koko maa 31.12.2020

Allmänt och pensionstagares bostadsbidrag: Helsingfors och hela landet
Housing subsidies: Helsinki and the whole of Finland

	Helsinki ● Helsingfors 2005	2010	2015	2020	Koko maa ● Hela landet 2020
Yleinen asumistuki ● Allmänt bostadsbidrag					
Tukea saavia ruokakuntia ● Hushåll som fått bidrag	23 901	24 827	40 197	72 052	402 559
Asumistuki, euro/kk ● Bostadsbidrag, euro/mån	263,8	302,7	394,5	388,1	323,9
Tukeen vaikuttavat tulot euro/kk					
● Inkomster som inverkar på bidraget, euro/mån	809,9	795,8	1 088,6	1 030,6	946,4
Asumismenot, euro/kk ● Utgifter för boende, euro/mån	516,8	601,7	724,0	747,1	616,3
Osuus tuloista ennen tukea, % ● Andel av inkomsterna före bidrag, %	63,8	75,6	66,5	72,5	65,1
Osuus tuloista tuen jälkeen, % ● Andel av inkomsterna efter bidrag, %	31,2	37,6	30,3	34,8	36,0
Tuen osuus asumismenoista, % ● Bidragets andel av boendekostnader, %	51,0	50,3	54,5	65,2	64,0
Eläkkeensaajan asumistuki ● Pensionstagares bostadsbidrag					
Tukea saavia henkilöitä ● Personer som fått bidrag	17 600	19 164	21 580	22 875	213 183
Asumistuki, euro/kk ● Bostadsbidrag, euro/mån	169,4	211,7	261,1	283,9	242,9
Tukeen vaikuttavat tulot euro/kk					
● Inkomster som inverkar på bidraget, euro/mån	870,2	1 013,8	1 185,3
Asumismenot, euro/kk ● Utgifter för boende, euro/mån	380,2	474,2	576,6
Osuus tuloista ennen tukea, % ● Andel av inkomsterna före bidrag, %	43,7	46,8	48,6
Osuus tuloista tuen jälkeen, % ● Andel av inkomsterna efter bidrag, %	24,2	25,9	26,6
Tuen osuus asumismenoista, % ● Bidragets andel av boendekostnader, %	44,6	44,6	45,3

Lähde: Kela.
Källa: FPA.

Tuetut asumispalvelut 1995–2020

Stödd boendeservices
Assisted accomodation services

	1995	2000	2005	2010	2015	2020
Väliuokratut pienasunnot						
● Småbostäder som staden hyrt i mellanhand	1 223	1 667	2 130	2 274	2 427	2 439
Asumispaikat 31.12. ● Boplatser 31.12.						
Tukiasunnot ● Stödbostäder	516	549	335	245	212	164
Kaupungin tukikodit ● Stadens stödhem	199	203	178	180	165	106
Alle 65-vuotiaiden palveluasuminen						
● Serviceboende för under 65-åringar	–	69	160	382	414	358
Mielenterveyskuntoutujien asumispalvelut						
● Boendeservice för personer i mental rehabilitering	–	–	1 395	1 581	1 624	2 132
Muu tuettu asuminen ● Övrigt stött boende	30	50	209	431	1 191	1 195

Lähde: Sosiaali- ja terveystoimiala.
Källa: Social- och hälsovårdssektorn.

	2000	2005	2010	2015	2020
Kaikki • Samtliga	1 273	2 323	2 906	3 209	3 117
Alle 65-vuotiaat • Under 65 åriga	587	969	1 317	1 464	1 625
65–74-vuotiaat • 65–74-åriga	188	401	487	470	366
75 vuotta täyttäneet • 75 år eller äldre	498	953	1 102	1 275	1 126
% vastaavan ikäisestä väestöstä • % av befolkningen i samma ålder					
65–74-vuotiaat • 65–74-åriga	0,5	1,0	1,0	0,8	0,6
75 vuotta täyttäneet • 75 år eller äldre	1,4	2,6	2,8	3,0	2,2

Lähde: Sosiaali- ja terveystoimiala.

Källa: Social- och hälsovårdssektorn.

	1995	2000	2005	2010	2015	2020*
Palvelukeskukset • Servicecentral	8	8	8	8	13	15
Virkistyskeskukset • Rekreatiionscentral	4	4	3	3	1	-
Palvelu- ja virkistyskeskus käynnit vuoden aikana • Besök vid service- och rekreationscentralerna under året	740 516	1 016 860	1 080 746	931 922	982 466	272 521
Päivätoiminta • Dagverksamhet						
Asiakkaat 31.12. • Klienter						
Oma toiminta • Egen verksamhet	116	408	533	917	1 348	696
Ostopalvelut • Köpt service	26	125	116	231	408	106
Paikat • Platser						
Oma toiminta • Egen verksamhet	76	152	168	230	268	267
Ostopalvelut • Köpt service	9	46	37	32	41	..
Hoitopäiviä • Vård dagar						
Oma toiminta • Egen verksamhet	9 483	27 150	34 593	48 632	64 279	15 295
Ostopalvelut • Köpt service	1 299	9 181	7 250	9 552	20 450	7 282

*Koronarajoitukset • coronarestriktioner.

Lähde: Sosiaali- ja terveystoimiala.

Källa: Social- och hälsovårdssektorn.

	1995	2000	2005	2010	2015	2020
Asiakkaat 31.12 • Klienter						
Vanhusten palveluasuminen • Serviceboende för äldre	3 111	3 059	2 899	2 502	2 953	3 189
Oma toiminta • Egen verksamhet	2 631	2 218	1 880	1 430	1 567	1 563
Ostopalvelut • Köpt service	480	841	1 019	1 074	1 389	1 626
Vanhusten laitospalvelu¹ • Institutionsvård¹						
Oma toiminta • Egen verksamhet	2 318	2 416	2 323	2 483	1 598	1 086
Ostopalvelut • Köpt service	821	1 056	1 023	1 377	983	698
	1 497	1 360	1 300	1 106	616	389
Asumispäiviä - Boendedagar						
Vanhusten palveluasuminen • Serviceboende för äldre						
Oma toiminta • Egen verksamhet	947 891	843 101	698 030	471 756	573 704	567 294
Ostopalvelut • Köpt service	169 153	305 435	378 976	392 367	516 373	589 492
Vanhusten laitospalvelu • Institutionsvård						
Oma toiminta • Egen verksamhet	294 673	390 423	368 545	589 296	354 966	259 076
Ostopalvelut • Köpt service	466 703	495 175	468 993	430 518	225 907	137 383
75 vuotta täyttäneet asiakkaat vuoden aikana, % ikäryhmästä						
• Klienter under året i åldern 75 år och över, % av åldersgruppen						
Palveluasuminen • Serviceboende	8,1	7,7	9,5	8,6
Vanhusten laitospalvelu • Institutionsvård för äldre	9,8	9,8	8,8	8,8	7,4	4,5

¹ Terveyskeskuksen pitkäaikaissairaalat siirtyivät 1.1. 2010 sosiaalivirastoon vanhustenkeskuksiksi. • Helsingfors stads hälsocentrals sjukhus för långvarig vård blev fr.o.m. 1.1.2010 äldrecentrum inom Helsingfors stads socialverk.

² Asiakkaiden yhteismäärää ei vuonna 2010 pystytty laskemaan asiakas kertaalleen -periaatetta noudattaen. • Antalet klienter kunde inte år 2010 räknas enligt principen.

Lähde: Sosiaali- ja terveystoimiala.
Källa: Social- och hälsovårdssektorn.

	2000	2005	2010	2015	2020
Kaikki omaa eläkettä saavat • Samtliga egenpensionstagare	108 311	111 622	120 447	128 302	138 854
Heistä • Varav:					
Työeläkkeen saajat • Arbetspensionstagare	99 842	105 303	114 034	121 207	130 962
Kelan eläkkeensaajat ¹ • FPA-pensionstagare ¹	88 415	52 713	38 148	36 389	37 793
Vanhuuseläke • Ålderspension	80 210	82 676	95 301	109 457	117 680
Työkyvyttömyyseläke • Invalidpension	22 375	21 897	21 355	18 269	10 606
Työttömyyseläke • Arbetslöshetspension	3 977	3 634	1 907	–	–
Osa-aikaeläke • Deltidspension	3 231	4 039	2 940	1 223	63
Omaa eläkettä saavien väestöosuksia, %					
• Egenpensionstagares befolkningsandelar, %					
Kaikki yli 16-vuotiaat • Samtliga som fyllt 16 år	23,2	23,5	23,9	24,0	24,3
55–64-vuotiaat, sis. osa-aikaeläkkeet					
• 55–64-åringar, inkl. Deltidspensioner	42,1	36,6	34,2	25,0	24,0
55–64-vuotiaat, ilman osa-aikaeläkkeitä					
• 55–64-åringar, utan Deltidspensioner	36,6	31,0	30,4	23,5	24,0
Vanhuuseläkkeen saajat, yli 16-vuotiaista					
• Ålderspensionstagare, som fyllt 16 år	17,2	17,4	18,9	20,5	21,5
Työkyvyttömyyseläkkeensaajat, 16–64-vuotiaista					
• Invalidpensionstagare, 16–64-åringar	5,7	5,5	5,1	4,2	3,6
Keskim. oma eläke 31.12., euro/kk					
• Genomsnittlig egen pension 31.12., euro/mån	1 225	1 454	1 704	2 008	2 060
Muut Kelan eläke-etuudet • Övriga FPAs pensionsförmåner					
Lapsikorotukset • Barnförhöjning	–	–	877	874	715
Rintamalisät • Fronttillägg	–	–	4 834	2 045	583
Perhe-eläkkeensaajat • Familjepensionstagare					
Lesket • Efterlevande makar	22 225	21 720	20 631	19 234	15 834
Lapset • Barn	2 622	2 409	2 186	1 811	1 374

¹ 1.1.2001 kansaneläkkeen pohjaosan (leikatun kansaneläkkeen) ja puolisolisan maksaminen lakkasi. • Den 1.1.2001 upphörde utbetalandet av folkpensionens grunddel (den beskurna folkpensionen) och tillägg till make/maka.

Lähde: Eläketurvakeskus ja Kela.

Källa: Pensionsskyddscentralen och FPA.

Eläkkeensaajat¹ 31.12.2020 Helsingin seutu, Tampere, Turku, Oulu ja koko maa

Pensionstagare¹: Helsingforsregionen, Tammerfors, Åbo, Uleåborg och hela landet
Pensioners in the Helsinki Region, Tampere, Turku, Oulu and Finland

	Omaa eläkettä saavat Kaikki ● Samtliga		Egenpensionstagare Vanhuuseläkkeet ● Ålderdomspensioner		Työkyvyttömyyseläkkeet ● Invaliditetspensioner		Osa-aika- eläke ● Deltids- pension		Perhe- eläkkeen saajat ● Familje- pensions- tagare
	Luku ● Antal	% yli 16- vuotiaista ● %-andel av dem som är över 16 år	Luku ● Antal	% yli 16- vuotiaista ● %-andel av dem som är över 16 år	Luku ● Antal	% 16- 64-vuo- tiaista ● %-andel av 16- 64-år			
Pääkaupunkiseutu									
● Huvudstadsregionen	235 346	23,9	208 505	21,2	27 605	3,5	92	30 587	
Helsinki ● Helsingfors	135 928	24,5	120 179	21,7	16 193	3,7	63	17 320	
Espoo ● Esbo	52 196	22,6	46 698	20,2	5 659	3,0	18	6 713	
Vantaa ● Vanda	44 765	23,5	39 332	20,6	5 589	3,6	10	6 223	
Kauniainen ● Grankulla	2 457	31,1	2 296	29,1	164	2,9	1	331	
Muu Helsingin seutu									
● Övriga Helsingforsregionen	76 281	29,2	67 600	25,9	8 959	4,5	48	10 789	
Hyvinkää ● Hyvinge	12 891	33,3	11 424	29,5	1 526	5,4	11	1 891	
Järvenpää ● Träskända	10 493	29,4	9 204	25,8	1 336	4,8	4	1 403	
Kerava ● Kervo	8 944	29,5	7 953	26,2	1 022	4,4	4	1 140	
Kirkkonummi ● Kyrkslätt	8 189	26,2	7 327	23,4	884	3,6	8	1 045	
Mäntsälä	5 025	30,8	4 409	27,0	640	5,2	2	735	
Nurmijärvi	9 091	27,1	8 068	24,0	1 051	4,0	9	1 379	
Pornainen ● Borgnäs	1 050	26,8	933	23,8	118	3,8	0	163	
Sipoo ● Sibbo	4 694	27,6	4 229	24,9	475	3,6	1	778	
Tuusula ● Tusby	8 826	28,6	7 764	25,2	1 092	4,6	6	1 233	
Vihti ● Vichtis	7 078	30,3	6 289	27,0	815	4,6	3	1 022	
Helsingin seutu									
● Helsingforsregionen	311 627	25,0	276 105	22,2	36 564	3,7	318	41 376	
Tampere ● Tammerfors	56 699	27,8	49 240	24,1	7 734	4,9	10	7 903	
Turku ● Åbo	49 191	29,5	42 986	25,8	6 380	5,0	15	7 040	
Oulu ● Uleåborg	44 854	27,0	37 216	22,4	7 880	5,9	7	6 012	
Kaikki Suomesta eläkettä saavat									
● Alla som får pension i Finland	1 584 219		1 397 155		193 629		291	236 389	
Suomessa asuvat									
● I Finland bosatta	1 531 151	33,3	1 346 049	29,3	191 597	5,7	290	232 085	

¹ Lukuihin sisältyvät sekä kansan- että työeläkkeensaajat. ● Talen omfattar tagare av både folk- och arbetspension.

Lähde: Eläketurvakeskus ja Kela.
Källa: Pensionsskyddscentralen och FPA.

Kasvatus ja koulutus Fostran och utbildning Education

Kuvio- ja taulukkuuettelo

Figur- och tabellförteckning

List of diagrams and tables

	Opiskelijoiden määrät eri koulutusasteilla Helsingissä 2000–2019.....	164
	Antal studerande på olika utbildningsnivåer i Helsingfors	
	Numbers of students at various levels of education in Helsinki	
	15 vuotta täyttänyt väestö koulutusasteen ja iän mukaan 31.12.2019	166
	Befolkning 15 år och däröver efter utbildningsnivå och ålder	
	Population 15 years of age and over by educational level and age	
7.1	Varhaiskasvatuksessa olevat lapset 31.12.1995–2020	161
	Barn som åtnjöt småbarnspedagogik	
	Children receiving early childhood education and care	
7.2	Lastenhoidon tukea saaneet lapset ja perheet 1995–2020	162
	Familjer som fått barnvårdsstöd	
	Families receiving child day care subsidies	
7.3	Kunnallisessa varhaiskasvatuksessa olevat lapset asuinsuurpiirin mukaan 31.12.1995–2020	162
	Barn som åtnjöt kommunal småbarnspedagogik, enligt bostadsstordistrikt	
	Children in municipal early childhood education and care by major district of residence	
7.4	Leikkitoiminta 1995–2019	163
	Lekverksamhet	
	Playgrounds for children	
7.5	Peruskoulut ja lukiot 2005–2020	163
	Grundskolorna och gymnasier	
	Comprehensive schools and general upper secondary schools	
7.6	Kaupungin yleissivistävän koulutuksen oppilaat 20.9.2005–2020	164
	Elever vid stadens allmänbildande skolor	
	Pupils at Helsinki City's general education schools	
7.7	Peruskoulujen ja lukioiden oppilaat Helsingin seudulla syksyllä 2020	165
	Elever i grundskolor och gymnasier i Helsingforsregionen hösten 2018	
	Students in comprehensive schools and general upper secondary schools in the Helsinki Region, Autumn 2018	
7.8	Aikuislukioiden oppilasmäärät syyskuussa 2019	166
	Antal elever vid vuxengymnasier	
	Number of students senior high-schools for adults	

7.9	Helsinkiläiset lukio- ja ammatillisen koulutuksen opiskelijat asuinalueen mukaan syksyllä 2020.....	167
	Elever i gymnasier och yrkesutbildning i Helsingfors distriktsvis hösten	
	Students in upper secondary education in Helsinki, by student's district of residence, Autumn	
7.10	Ammatillinen koulutus 2020.....	168
	Yrkesutbildning	
	Vocational education and training	
7.11	Ammatillisen koulutuksen opiskelijat opintoaloittain Helsingissä 2018.....	169
	Studerande i yrkesutbildning efter studieområde i Helsingfors	
	Students in vocational education and training by field of education in Helsinki	
7.12	Pääkaupunkiseudun ammattikorkeakoulujen opiskelijat ja tutkinnot 2020.....	170
	Studerande och examina vid yrkeshögskolorna i huvudstadsregionen	
	Students and degrees at polytechnics in Helsinki Metropolitan Area	
7.13	Pääkaupunkiseudun yliopistojen opiskelijat ja tutkinnot 2020	170
	Studerande och examina vid universiteten i huvudstadsregionen	
	Students and degrees at universities in Helsinki Metropolitan Area	
7.14	Opiskelijoiden määrät eri koulutusasteilla Helsingissä 2000–2019.....	171
	Antal studerande på olika utbildningsnivåer i Helsingfors	
	Numbers of students at various levels of education in Helsinki	
7.15	Kansalaisopistot 2000–2019	171
	Medborgarinstituten	
	Adult education centres	
7.16	15 vuotta täyttänyt väestö koulutusasteen ja iän mukaan 31.12.2000–2019	172
	Befolkning 15 år och däröver efter utbildningsnivå och ålder	
	Population 15 years of age and over by educational level and age	
7.17	15 vuotta täyttänyt väestö koulutusasteen mukaan alueittain 31.12.2019.....	173
	Befolkning 15 år och däröver efter utbildningsnivå distriktsvis	
	Population 15 years of age and over by educational level and district	

Käsitteet ja määritelmät

Lasten **varhaiskasvatuksella** tarkoitetaan varhaiskasvatuslain mukaista päiväkotitoimintaa, perhepäivähoitoa ja leikkitoimintaa. **Päiväkodit** voidaan jakaa kunnallisiin ja yksityisiin päiväkoteihin. Kunta voi hankkia yksityisistä päiväkodeista paikkoja ostopalveluna. Perhepäivähoito on yksityiskodissa tai muissa perheenomaisissa olosuhteissa annettavaa varhaiskasvatusta. **Ohjattu perhepäivähoito** on kunnan ylläpitämää perhepäivähoitoa. **Valvotulla perhepäivähoidolla** tarkoitetaan yksityisen järjestämää, kunnan valvomaa perhepäivähoitoa. **Leikki-puistotoiminta** on sisällä tai ulkona tapahtuva lasten leikin ja toiminnan ohjaus ja valvonta tätä tarkoitusta varten varatussa paikassa tai alueella. **Alle kouluikäisten kerhotoiminta** on leikkipuistoissa ja päiväkodeissa tapahtuvaa suunniteltua ja ohjattua leikkiä ja toimintaa. Kerhojen toiminta on tarkoitettu kotihoidossa oleville lapsille 2-vuotiaasta maksuttoman esiopetuksen alkamiseen saakka.

Lastenhoidon tuilla tarkoitetaan taloudellista tukea lasten hoidon järjestämiseksi. Tukimuotoja ovat kotihoidon tuki, yksityisen hoidon tuki, joustava hoitoraha ja osittainen hoitoraha. Tuki on vaihtoehto kunnan järjestämälle päivähoidolle. **Kotihoidon tukea** maksetaan, jos perheessä on alle 3-vuotias lapsi, joka ei ole kun-

nallisessa päivähoidossa. Tukea maksetaan myös muista perheen alle kouluikäisistä lapsista, jotka hoidetaan samalla tavalla. **Yksityisen hoidon tukea** maksetaan alle kouluikäisen lapsen hoidon järjestämiseksi vanhempien osoittamalle päivähoidon tuottajalle. **Helsinki-lisä** on kotihoidon tukeen ja yksityisen hoidon tukeen liitetty kuntakohtainen lisä. Joustava hoitoraha ja osittainen hoitoraha ovat lastenhoidon tukia, jotka mahdollistavat vanhemman osa-aikaisen työnteon. Joustavaa hoitorahaa maksetaan yhdestä perheen alle 3-vuotiaasta lapsesta ja osittainen hoitoraha on suunnattu 1. ja 2. luokalla olevan lapsen hoitoon.

Väestön **koulutusrakennetilastoissa** on tiedot henkilön korkeimmasta suoritusta tutkinnosta ja samantasoisista tutkinnoista viimeksi suoritettu ammatillinen tutkinto. 15 vuotta täyttänyt väestö jaetaan perusasteen, keskiasteen ja korkea-asteen tutkinnon suorittaneisiin. Keskiasteen tutkinnon suorittaneet sisältävät lukiokoulutuksen sekä toisen asteen ammatillisen koulutuksen suorittaneet. Korkea-asteen tutkinnon suorittaneet sisältävät alimman korkea-asteen, alemman korkeakouluasteen, ylemmän korkeakouluasteen sekä tutkijakoulutusasteen suorittaneet. Väestön koulutustasoa mitataan myös **väestön koulutustasomittaimella (VKTM)**, joka kuvaa väestön koulutustasoa keskimääräisen teoreettisen koulutusajan pituuden mukaan. Se kertoo perusasteen jälkeen suoritettua korkeimman koulutuksen keskimääräisen pituuden henkeä kohti. Esimerkiksi koulutustasoluku 246 osoittaa, että teoreettinen koulutusaika henkeä kohti on 2,5 vuotta peruskoulun suorittamisen jälkeen. Väestön koulutustasoa mitattaessa perusjoukkona käytetään 20 vuotta täyttäneitä väestöä. Tutkinnot on luokiteltu henkilön korkeimman, viimeksi suoritettua tutkinnon mukaan.

Perusasteen koulutus on yleissivistävää, koko ikäluokalle oppivelvollisuudella annettavaa koulutusta. Peruskoulutus on pääasiallisesti yhdeksänvuotinen. Perusasteen jälkeistä toisen asteen koulutusta ovat lukiokoulutus ja ammatillinen koulutus.

Lukiokoulutus on ylioppilastutkintoon tähtäävää, ja sen voi suorittaa nuorten tai aikuisten opetussuunnitelman mukaan, tai suorittamalla kansainvälinen ylioppilastutkinto.

Ammatillisella koulutuksella tarkoitetaan tutkintoon johtavaa ammatillista peruskoulutusta ja ammatillista lisäkoulutusta. Ammatillinen peruskoulutus on toisen asteen perustutkintoihin johtavaa, joko opetussuunnitelmaperusteista tai näyttötutkintoon valmistavaa koulutusta. Ammatti- ja erikoisammattitutkintoihin valmistavat koulutukset ovat tutkintotavoitteista ammatillista lisäkoulutusta. Nämä koulutukset ovat aina näyttötutkintoon valmistavaa koulutusta ja tutkinnot ovat näyttötutkintoja. Ammatillista koulutusta järjestetään sekä oppilaitosmuotoisena koulutuksena että oppisopimuskoulutuksena.

Ammattikorkeakoulukoulutus on ammattikorkeakoulututkintoon johtavaa ammatillista korkeakoulutusta. Ammattikorkeakoulutuksessa voi suorittaa ammattikorkeakoulututkinnon tai ylemmän ammattikorkeakoulututkinnon.

Yliopistojen perustutkintoja ovat alempi ja ylempi korkeakoulututkinto. Jatkotutkintoja ovat lisensiaatin ja tohtorin tutkinnot.

Begrepp och definitioner

Med **småbarnspedagogik** avses daghemsverksamhet, familjedagvård samt lekverksamhet i enlighet med lagen om småbarnspedagogik. **Daghemmen** kan vara kommunala eller privata. Kommuner kan genom köpavtal skaffa platser i privata daghem. Med **familjedagvård** avses småbarnspedagogik i privata hem eller i an-

dra jämförbara förhållanden. Med kommunalt **ledd familjedagvård** avses sådan familjedagvård som upprätthålls av kommunen. Med **övervakad familjedagvård** avses kommunalt övervakad privat familjedagvård. Med **lekverksamhet** avses ledning och övervakning av barns lek och sysselsättning inomhus eller utomhus på platser eller områden avsedda för ändamålet. **Klubbverksamheten för barn yngre än skolåldern** består av planerad och vägledad lek och aktivitet vid lekparken och daghem. Klubbarna är avsedda för barn i hemmavård från två års ålder tills den avgiftsfria förundervisningen börjar.

Med olika **barnavårdsstöd** avses ekonomiskt stöd för att ordna skötsel av barn. Stödformerna omfattar stöd för hemvård, stöd för privat vård, flexibel vårdpenning och partiell vårdpenning. **Stöd för hemvård** kan utbetalas åt familjer som har under treåriga barn som inte får kommunal dagvård. Stödet betalas också för familjens övriga barn yngre än skolåldern som inte får kommunal dagvård. **Stöd för privat vård** utbetalas för skötsel av barn yngre än skolåldern till den vårdproducent som föräldrarna har utsett. **Helsingforstillägg** är ett lokalt tillägg som i Helsingfors utbetalas utöver stöd för hemvård och stöd för privatvård. **Flexibel vårdpenning** och **partiell vårdpenning** är två former av stöd för skötsel av barn som gör det möjligt för föräldrar att förvärsarbeta på deltid. Flexibel vårdpenning utbetalas för ett barn yngre än tre år i familjen, och den partiella vårdpenningen är avsedd för skötsel av barn som går i grundskolans första eller andra klass.

Statistiken över **befolkningens utbildningsstruktur** omfattar uppgifter om den högsta examen en person har avlagt och, när det gäller yrkesexamina på samma nivå, den senast avlagda. Befolkningen (15 år fyllda personer) delas in i tre grupper, dvs. enligt huruvida de har examen på grundstadiet, på andra stadiet eller på högskolestadiet. Gruppen examen på andra stadiet omfattar både dem som slutfört gymnasieutbildningen och dem som slutfört en yrkesutbildning.

Till gruppen examen på högskolestadiet hör de som har genomfört den lägsta högre utbildningen, en lägre högskoleexamen, en högre högskoleexamen eller en forskarutbildning.

Befolkningens utbildningsnivå mäts också med **mätetalet VKTM** (dvs. MBUN) för befolkningens utbildningsnivå (även kallat utbildningsnivåindikatorn), vilket beskriver befolkningens utbildningsnivå utgående från utbildningens genomsnittliga teoretiska längd, dvs. hur lång tid det i medeltal tagit per person att uppnå sin högsta utbildning efter grundskolan. Som exempel utvisar utbildningsnivåtalet 246 att den teoretiska utbildningstiden per person är 2,5 år efter avslutad grundskola. Vid mätningen av befolkningens utbildningsnivå används den 20 år fyllda befolkningen som population.

Examina har klassificerats enligt vederbörandes högsta, senast avlagda examen.

Utbildningen på grundstadiet är allmänbildande utbildning som utifrån läroplikt omfattar en hel åldersklass. Denna grundläggande utbildning är i regel nio år lång. Efter grundstadiet följer utbildning på andra stadiet, dvs. gymnasieutbildning och yrkesinriktad utbildning.

Gymnasieutbildningen är inriktad på studentexamen, och den kan genomföras enligt läroplanen för ungdomar eller läroplanen för vuxna. Man kan också avlägga internationell studentexamen (IB-examen).

Med **yrkesutbildning** avses examensinriktad grundläggande yrkesutbildning och yrkesinriktad tilläggsutbildning. Den grundläggande yrkesutbildningen är utbildning på andra stadiet som leder till grundexamen. Den grundläggande yrkesutbildningen kan vara läroplansbaserad utbildning eller utbildning som leder till fristående examen. Utbildningar som leder till yrkes- och specialyrkesexamen är examensinriktad tilläggsutbildning. Dessa utbildningar är alltid inriktade på fristående examen och examen avläggs som fristående examen. Yrkesutbildningen ordnas både i form av läroanstaltsbunden utbildning och i form av läroavtalsutbildning.

Med **yrkeshögskolestudier** avses yrkesinriktade högskolestudier som leder till yrkeshögskoleexamen. Inom yrkeshögskoleutbildningen kan man avlägga en yrkeshögskoleexamen eller en högre yrkeshögskoleexamen.

Vid **universiteten** kan man avlägga lägre och högre högskoleexamen som grundexamen. Postgraduala examina är licentiat- och doktorsexamen.

	2000	2005	2010	2015	2019	2020
Kunnallinen päiväkotihoido • Kommunal daghemvård						
Kunnallisia päiväkoteja yhteensä						
• Kommunala daghem totalt	336	282	286	323	336	341
Lapsia hoidossa yhteensä 31.12.						
• Barn i vård totalt 31.12.	19 061	16 651	19 289	23 373	26 277	26 599
Alle 3-vuotiaita • Barn under 3 år	2 994	2 977	3 820	4 529	5 160	5 316
3–6-vuotiaita • 3–6-åringar	15 376	13 607	15 431	18 791	21 029	21 218
7-vuotiaita • 7-åringar	691	67	38	53	41	88
% vastaavanikäisestä väestöstä • % av befolkningen i samma ålder						
1–2-vuotiaista • 0–2-åringarna	26,0	27	31,3	33,7	41,2	43,5
3–6-vuotiaista • 3–6-åringarna	67,3	67,9	72,4	75,0	79,5	82
Kunnallinen perhepäivähoito • Kommunalt familjedagvård						
Lapsia hoidossa yhteensä 31.12.						
• Barn i vård totalt 31.12.	2 207	1 775	1 415	1 138	735	628
Alle 3-vuotiaita • Barn under 3 år	877	770	632	517	335	304
3–6-vuotiaita • 3–6-åringar	1 214	947	761	618	400	319
7-vuotiaita • 7-åringar	116	58	22	3	0	0
% vastaavanikäisestä väestöstä • % av befolkningen i samma ålder						
1–2-vuotiaista • 0–2-åringarna	7,5	6,9	5,1	3,8	2,7	2,5
3–6-vuotiaista • 3–6-åringarna	5,3	4,7	3,6	2,5	1,5	1,2
Ostopalveluna hankittu varhaiskasvatus • Köpt småbarnspedagogikservice						
Ostosopimuspäiväkoteja • Köpavtalsdaghem	52	42	39	10	8	-
Hoidossa olevat helsinkiläislapset						
• Helsingforsbarn i vård	1 348	1 117	1 007	308	200	205
% osuutena 1–6-vuotiaista • % av 1–6 åringarna	3,9	3,6	3,0	0,8	0,5	0,5
Yksityinen varhaiskasvatus¹ • Privat småbarnspedagogik¹						
Yksityisiä päiväkoteja yhteensä						
• Privata daghem totalt	116	100	109	118	139	122
Päiväkotipaikat yhteensä • Daghemplatser totalt	3 120	2 768	2 926	2 998	-	-

¹ Sisältää ostosopimuspäiväkodit. • Inbegriper köpavtalsdaghem.

Lähde: Kasvatuksen ja koulutuksen toimiala.

Källa: Fostrans- och utbildningssektorn.

Lastenhoidon tukea saaneet lapset ja perheet 1995–2020

Barn och familjer som fått barnvårdsstöd

Children and families receiving child day care subsidies

	1995	2000	2005	2010	2015	2020
Kotihoidon tuen piirissä olevat lapset 31.12						
• Barn för vilka hemvårdsstöd utbetalas	12 415	9 422	8 500	8 510	8 832	6 608
% 0–6-vuotiaista • % av 0–6 åringarna	29,0	23,4	23,0	21,2	19,5	14,6
Kotihoidon tukea saaneita perheitä 31.12. yhteensä						
• Familjer som fått hemvårdsstöd för barn 31.12. sammanlagt	8 357	6 947	6 528	6 967	7 342	5 954
Näistä Helsinki-lisää saaneita • Som fått helsingforstillägg	5 435	6 638	6 047	6 663	7 013	4 773
Osittaista tukea saaneita • Som fått partiellt stöd	148	162	1 121	1 052	679	726
Yksityisen hoidon tuen piirissä olevat lapset 31.12						
• Barn för vilka stöd för privat vård utbetalas	–	1 162	1 223	1 798	3 117	3 457
% 0–6-vuotiaista • % av 0–6 åringarna	–	2,9	3,3	4,5	6,9	7,6
Yksityisen hoidon tukea saaneita perheitä 31.12., yhteensä						
• Familjer som fått stöd för privatvårdsstöd 31.12., sammanlagt	–	954	990	1 514	2 623	2 963
Näistä Helsinki-lisää saaneita • Som fått helsingforstillägg	–	744	833	1 356	2 430	2 634

Lähde: Sosiaalivirasto ja vuodesta 2007 lähtien Kela.

Källa: Socialverket och FPA fr.o.m. år 2007.

Kunnallisessa varhaiskasvatuksessa olevat lapset asuinsuurpiirin mukaan 31.12.1995–2020

Barn som åtnjöt kommunal småbarnspedagogik, enligt bostadsstordistrikt

Children in municipal early childhood education and care by major district of residence

Asuinsuurpiiri ja hoitomuoto • Bostadsdistrikt och vårdform	Hoidossa olevat lapset • Barn i vård 31.12.				
	1995	2000	2005	2010	2020
Koko kaupunki • Hela staden	19 876	21 268	18 426	20 704	26 599
Eteläinen • Södra	2 370	2 626	2 185	2 799	4 018
Läntinen • Västra	3 538	3 804	3 013	3 202	4 185
Keskinen • Mellersta	1 627	1 630	1 446	1 881	3 163
Pohjoinen • Norra	1 678	1 799	1 583	1 720	2 161
Koillinen • Nordöstra	4 611	4 455	3 891	4 324	4 980
Kaakkoinen • Sydöstra	1 720	2 188	1 925	1 955	2 606
Itäinen • Östra	4 287	4 753	4 243	4 362	5 190
Östersundom	–	–	–	109	53
Hoitopiirin ja Helsingin ulkopuolelta tulevat					
• Från annat vårddistrikt eller kommun	45	16	140	352	243
% 1–6-vuotiaista • % av 1–6 åringarna					
Koko kaupunki • Hela staden	54,8	62,1	59,5	61,9	69,4
Eteläinen • Södra	50,4	59,9	55,4	57,7	64,7
Läntinen • Västra	54,5	61,9	59,5	58,6	66,3
Keskinen • Mellersta	57,0	62,6	60,0	62,6	73,0
Pohjoinen • Norra	56,7	63,2	62,5	63,6	74,8
Koillinen • Nordöstra	59,2	67,2	61,7	65,0	70,9
Kaakkoinen • Sydöstra	54,8	65,8	63,6	63,6	70,1
Itäinen • Östra	54,9	64,0	60,3	63,0	70,3
Östersundom	–	–	–	65,7	65,4

Lähde: Kasvatuksen ja koulutuksen toimiala.

Källa: Fostrans- och utbildningssektorn.

	1995	2000	2005	2010	2015	2019
Kaupungin ohjattu leikkipuistotoiminta • Stadens ledde lekparkeverksamhet						
Leikkipuistoja • Lekparker	58	65	70	68	64	60
Lasten käyntikerrat keskimäärin päivässä ¹						
• Barnbesök per dag i medeltal ¹	12 099	14 368	12 700	8 744	7 319	8 106
Alle kouluikäisten kerhotoiminta • Klubbverksamhet för barn yngre än skolåldern						
Kerhotoiminnassa olevat lapset 31.12.						
• Barn inom klubbverksamheten 31.12.					1 300	743

¹ Lasten käyntikertoja yhteensä kaikissa kokovuotisissa puistoissa keskimäärin päivässä. • Barnets totala antal besöksgångar på samtliga helårsparker i genomsnitt per dag.

Lähde: Kasvatuksen ja koulutuksen toimiala.

Källa: Fostrans- och utbildningssektorn.

	2015	2016	2017	2018	2019	2020
Helsingin koulut yhteensä • Skolor i Helsingfors sammanlagt	178	171	165	165	165	145
Kaupungin koulut yhteensä • Stadens skolor sammanlagt	129	122	116	116	116	117
Kaupungin suomenkieliset koulut • Stadens finskspråkiga skolor	110	103	99	99	99	100
Suomenkieliset peruskoulut • Finskspråkiga grundskolorna	98	91	87	87	87	88
Suomenkieliset lukiot • Finskspråkiga gymnasierna	11	11	11	11	11	11
Suomenkieliset aikuislukiot • Finskspråkiga vuxengymnasierna	11	11	11	11	11	11
Kaupungin ruotsinkieliset koulut • Stadens svenskspråkiga skolor	19	19	17	17	17	17
Ruotsinkieliset peruskoulut • Svenskspråkiga grundskolorna	16	16	14	14	14	14
Ruotsinkieliset lukiot • Svenskspråkiga gymnasierna	3	3	3	3	3	3
Ruotsinkieliset aikuislukiot • Svenskspråkiga vuxengymnasierna		–	–	–	–	
Valtion koulut • Statens skolor	11	11	11	11	11	6
Perus- ja lukioasteen koulut • Skolor på grundskole- och gymnasienivå	11	11	11	11	11	6
Yksityiset sopimuskoulut • Privata avtalsskolor	26	26	26	26	26	14
Perus- ja lukioasteen koulut • Skolor på grundskole- och gymnasienivå	26	26	26	26	26	14
Yksityiset koulut • De privata skolorna	12	12	12	12	12	8
Perus- ja lukioasteen koulut • Skolor på grundskole- och gymnasienivå	10	10	10	10	10	6
Aikuislukiot • Vuxengymnasierna	2	2	2	2	2	2

Lähde: Kasvatuksen ja koulutuksen toimiala.

Källa: Fostrans- och utbildningssektorn.

	Oppilaita • Elever 2005	2010	2015	2019	2020
Kaupungin koulut yhteensä • Stadens skolor sammanlagt	51 799	47 519	49 229	54 300	55 504
Kaupungin suomenkieliset koulut • Stadens finskspråkiga skolor	47 150	42 894	44 455	49 171	50 266
Suomenkieliset peruskoulut • Finskspråkiga grundskolorna	36 985	33 606	35 776	40 434	41 517
Suomenkieliset lukiot • Finskspråkiga gymnasierna	7 386	7 342	7 058	7 273	7 666
Suomenkieliset aikuislukiot • Finskspråkiga vuxengymnasierna	2 779	1 946	1 621	1 464	1 083
Kaupungin ruotsinkieliset koulut • Stadens svenskspråkiga skolor	4 649	4 625	4 774	5 129	5 238
Ruotsinkieliset peruskoulut • Svenskspråkiga grundskolorna	3 341	3 292	3 378	3 827	3 957
Ruotsinkieliset lukiot • Svenskspråkiga gymnasierna	1 134	1 175	1 189	1 248	1 245
Ruotsinkielinen aikuislukiolinja • Svenska vuxengymnasielinjen	174	158	207	54	36

Lähde: Kasvatuksen ja koulutuksen toimiala.

Källa: Fostrans- och utbildningssektorn.

Opiskelijoiden määrät eri koulutusasteilla Helsingissä 2000–2019

Antal studerande på olika utbildningsnivåer i Helsingfors

Numbers of students at various levels of education in Helsinki

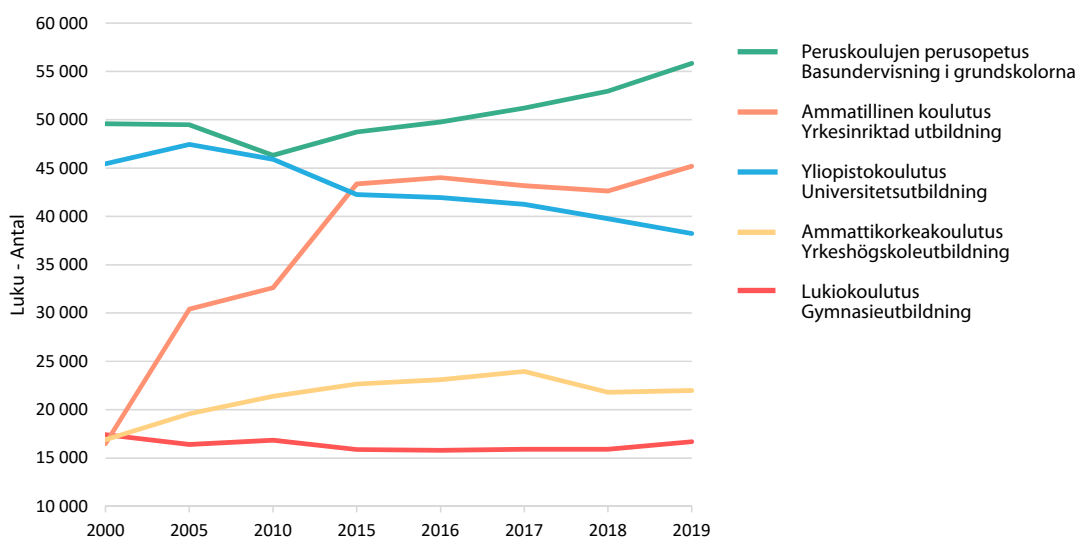

Lähde: Tilastokeskus.

Källa: Statistikcentralen.

Peruskoulujen ja lukioden oppilaat Helsingin seudulla 2020

Elever i grundskolor och gymnasier i Helsingforsregionen

Students in comprehensive schools and general upper secondary schools in the Helsinki Region

	● Esiopetus ¹ ● Förskoleundervisningen	Peruskoulu 1–6 luokat ● 1–6 klasser	● Grundskola 7–9 luokat ● 7–9 klasser	Lisäopetus, 10 luokka ● 10.-klassister	Oppilaat yhteensä ● Elever totalt	Lukio ² ● Gymnasium ²
Pääkaupunkiseutu ● Huvudstadsregionen	728	76 995	36 118	412	114 253	28 505
Helsinki ● Helsingfors	396	37 635	17 407	250	55 688	17 094
Espoo ● Esbo	325	22 321	10 342	127	33 115	6 526
Vantaa ● Vanda	7	16 248	7 682	35	23 972	4 150
Kauniainen ● Grankulla	0	791	687	0	1 478	735
Muu Helsingin seutu						
● Övriga Helsingforsregionen	385	25 786	12 803	50	39 024	6 088
Hyvinkää ● Hyvinge	45	3 112	1 664	24	4 845	³ 930
Järvenpää ● Träskända	0	3 157	1 454	0	4 611	³ 1 068
Kerava ● Kervo	0	2 460	1 211	11	3 682	³ 594
Kirkkonummi ● Kyrkslätt	25	3 352	1 695	11	5 083	³ 738
Mäntsälä	57	1 849	739	2	2 647	³ 309
Nurmijärvi	0	3 813	1 945	0	5 758	³ 843
Pornainen ● Borgnäs	69	452	250	0	771	–
Sipoo ● Sibbo	26	1 745	863	0	2 634	³ 330
Tuusula ● Tusby	163	3 370	1 712	0	5 245	³ 627
Vihti ● Vichtis	0	2 476	1 270	2	3 748	³ 531
Helsingin seutu ● Helsingforsregionen	1 113	102 781	48 921	462	153 277	34 593
Tampere ● Tammerfors	2 066	13 279	6 242	92	21 679	6 235
Turku ● Åbo	8	9 902	4 937	22	14 869	4 149
Oulu ● Uleåborg	10 793	371 364	183 920	1 007	567 084	106 759
Koko maa ● Hela landet	10 793	371 364	183 920	1 007	567 084	106 759

¹ Peruskoulujen esiopetuksessa olevat oppilaat. ● Förskoleelever.

² Lukioden ja aikuislukioden opiskelijat. ● Elever i gymnasier och vuxengymnasier.

Lähde: Tilastokeskus.

Källa: Statistikcentralen.

Aikuislukuioiden oppilasmäärät syyskuussa 2019

Antal elever vid vuxengymnasierna

Number of students senior high-schools for adults

	Lukion opiskelijat • Gymnasie- elever	Peruskoulun oppilaat • Grundskol- elever	Aineopiskelijat, lukio ja perus- koulu • Ämnes- studerande, gymnasiet och grundskolan	Oppilaat yhteensä • Elever totalt
Kaupungin omistamat suomenkieliset				
• Finskspråkiga skolor ägda av staden				
Helsingin aikuislukio	159	310	995	1 464
Kaupungin omistamat ruotsinkieliset				
• Svenskspråkiga skolor ägda av staden				
Tölö gymnasium/Vuxenlinen	54	–	226	280
Yksityiset aikuislukiot • Privata vuxengymnasierna				
Eiran aikuislukio ¹	958	450	963	2 407
Töölön yhteiskoulun aikuislukio ²	232	194	1 284	1 478
Yhteensä • Totalt	1 403	954	3 468	5 629

¹Yhteensä -luvussa mukana 49 LUVA-opiskelijaa (lukiokoulutuksen valmistava koulutus). • Det sammanlagda talet inbegriper sammanlagt 49 studerande inom gymnasieförberedande utbildning för invandrare och personer med främmande modersmål.

²Yhteensä -luvussa mukana 7 LUVA-opiskelijaa (lukiokoulutuksen valmistava koulutus). • Det sammanlagda talet inbegriper sammanlagt 7 studerande inom gymnasieförberedande utbildning för invandrare och personer med främmande modersmål.

Lähde: Kasvatuksen ja koulutuksen toimiala, Helsingfors Aftongymnasium, Eiran aikuislukio ja Töölön yhteiskoulun aikuislukio.

Källa: Fostrans- och utbildningssektorn, Helsingfors Aftongymnasium, Eiran aikuislukio ja Töölön yhteiskoulun aikuislukio.

15 vuotta täyttänyt väestö koulutusasteen ja iän mukaan 31.12.2019

Befolkning 15 år och däröver efter utbildningsnivå och ålder

Population 15 years of age and over by educational level and age

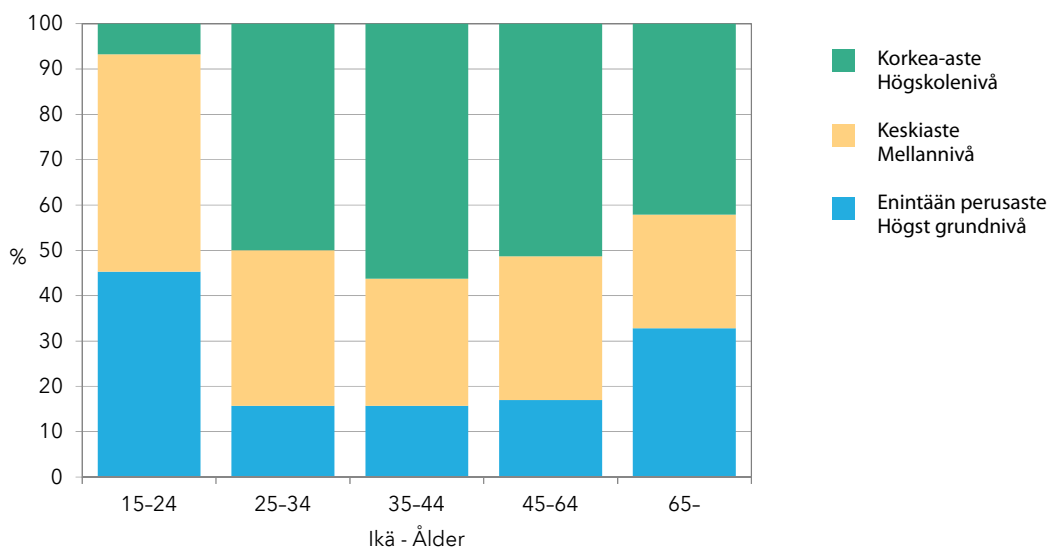

Lähde: Tilastokeskus
Källa: Statistikcentralen

Helsinkiläiset lukio- ja ammatillisen koulutuksen opiskelijat asuinalueen mukaan syksyllä 2020

Elever i gymnasier och yrkesutbildning i Helsingfors distriktsvis hösten 2020
Students in upper secondary education in Helsinki, by student's district of residence, Autumn 2020

	Lukion opiskelijat ¹ ● Gymnasie- elever ¹	Ammatillisen opiskelijat ² ● Yrkeskol- elever ²	Lukiolaiset % 16–18-vuotiaista ³ ● Andel gymna- sister bland 16– 18-åringarna ³	Ammatillisen opiskelijat % 16– 18-vuotiaista ³ ● Yrkeskolelever (%) bland 16– 18-åringarna ³
Kaikkiaan oppilaita ● Elever sammanlagt	11 521	22 290	62,9	23,9
1. Eteläinen ● Södra	2 038	2 257	79,8	11,8
101 Vironniemi ● Estnäs	241	205	79,0	11,5
102 Ullanlinna ● Ulrikasborg	439	417	82,9	8,6
103 Kampinmalmi ● Kampmalmen	696	908	74,7	14,5
104 Taka-Töölö ● Bortre Tölö	239	290	85,4	11,9
105 Lauttasaari ● Drumsö	419	416	85,8	10,1
2. Läntinen ● Västra	1 956	3 870	65,0	22,7
201 Reijola ● Grejus	280	893	70,4	24,9
202 Munkkiniemi ● Munksnäs	63	350	59,8	24,4
203 Haga ● Haga	146	477	63,9	24,9
204 Pitäjänmäki ● Sockenbacka	133	347	57,9	31,7
205 Kaarela ● Kårböle	422	723	63,8	26,8
3. Keskinen ● Mellersta	1 044	2 790	64,4	26,6
301 Kallio ● Berghäll	280	893	70,4	24,9
302 Alppiharju ● Åshöjden	63	350	59,8	24,4
303 Vallila ● Vallgård	146	477	63,9	24,9
304 Pasila ● Böle	133	347	57,9	31,7
4. Pohjoinen ● Norra	1 142	1 240	74,9	17,7
401 Maunula ● Månsas	199	324	76,1	15,6
402 Länsi-Pakila ● Västra Baggböle	247	150	84,5	13,0
403 Tuomarinkylä ● Domarby	300	187	79,9	14,0
404 Oulunkylä ● Äggelby	277	471	65,2	23,3
405 Itä-Pakila ● Östra Baggböle	119	108	70,2	23,0
5. Koillinen ● Nordöstra	1 920	4 346	56,6	29,4
501 Latokartano ● Ladugården	441	932	61,6	22,5
502 Pukinmäki ● Bocksbacka	114	424	44,8	35,7
503 Malmi ● Malm	592	1 243	58,8	27,8
504 Suutarila ● Skomakarböle	273	529	60,9	31,5
505 Puistola ● Parkstad	439	815	56,6	30,7
506 Jakomäki ● Jakobacka	61	403	29,4	46,5
6. Kaakkoinen ● Sydöstra	1 059	1 771	67,0	21,5
601 Kulosaari ● Brändö	110	67	89,1	2,5
602 Herttoniemi ● Hertonäs	508	1 029	62,8	23,2
603 Laajasalo ● Degerö	441	675	67,7	23,4
7. Itäinen ● Östra	2 184	5 379	54,4	29,2
701 Vartiokylä ● Botby	487	918	63,8	22,4
702 Myllypuro ● Kvarnbäcken	237	493	59,9	27,5
703 Mellunkylä ● Mellungsby	692	2 184	46,3	33,4
704 Vuosaari ● Nordsjö	768	1 784	56,3	29,1
8. Östersundom	98	45	80,8	12,5
801 Östersundom	98	45	80,8	12,5
Alue tuntematon ● Okänt område	80	592	12,5	35,6

¹Nuorten opetussuunnitelman sekä IB-, EB- ja Reifeprüfung-tutkintoa suorittavat opiskelijat. ● Studerande inom undervisningsplanen för unga samt de som avlade IB-, EB- eller Reifeprüfung-examen.

²Ammatillisen koulutuksen opiskelijat sisältävät ammatillisen peruskoulutuksen koko tutkinnon tai osatutkinnon opiskelijat, ammatillisen lisäkoulutuksen opiskelijat sekä oppisopimuskoulutuksen perus- tai lisäkoulutukseen osallistuneet opiskelijat. ● Studerande inom yrkesutbildning inbegripet studerandena för hela examen eller delexamen inom den grundläggande yrkesutbildningen, studerande inom yrkesinriktad tilläggstudium samt studerande inom grundläggande eller tilläggstudium inom läroavtalsutbildningen.

³Kaikki 16–18-vuotiaat opiskelijat alueen kaikista 16–18-vuotiaista. ● Andelen studerande bland 16–18-åringar i området.

Ammatillinen peruskoulutus, koko- tai osatutkinto-opiskelijat- • Grundläggande yrkesutbildning, studerande för hel- eller delexamen	Ammatillinen peruskoulutus, koko tutkinnon suorittaneet • Grundläggande yrkesutbildning, de som avlagt helaexamen	Ammatillinen peruskoulutus, osatutkinnon suorittaneet • Grundläggande yrkesutbildning, de som avlagt delexamen	Ammatillinen lisäkoulutus, opiskelijat • Yrkesinriktad tilläggsutbildning, samtliga studerande	Ammatillinen lisäkoulutus, tutkin-, non suorittaneet • Yrkesinriktad tilläggsutbildning, de som avlagt examen
--	--	---	---	--

Ammatillinen perus- ja lisäkoulutus

Grundläggande yrkesutbildning och yrkesinriktad tilläggsutbildning

Pääkaupunkiseutu • Huvudstadsregionen	32 351	7 346	2 087	9 644	5 720
Helsinki • Helsingfors	18 849	4 261	1 136	6 376	3 915
Espoo • Esbo	8 462	1 943	455	2 174	1 211
Vantaa • Vanda	5 040	1 142	496	1 094	594
Kauniainen • Grankulla					
Muu Helsingin seutu • Övriga Helsingforsregionen	12 174	2 870	1 183	3 477	1 532
Helsingin seutu • Helsingforsregionen	44 525	10 216	3 270	13 121	7 252
Koko maa • Hela landet	162 507	42 662	10 782	40 802	22 464
	Perustutkinto, oppisopimuskoulutukseen osallistuneet • Grundexamen, de som deltagit i läroavtalsutbildning	Perustutkinto, oppisopimuskoulutuksessa tutkinnon suorittaneet (kokotutkinnot) • De som avlagt examen (helexamen) inom läroavtalsutbildning	Oppisopimuskoulutukseen osallistuneet, lisäkoulutus • De som deltagit i läroavtalsutbildning, tilläggsutbildning	Oppisopimuskoulutuksessa tutkinnon suorittaneet (kokotutkinnot) • De som avlagt examen inom läroavtalsutbildning, tilläggsutbildning (helexamina)	

Oppisopimuskoulutus • Läroavtalsutbildning

Pääkaupunkiseutu • Huvudstadsregionen	2 165	907	3 929	3 255
Helsinki • Helsingfors	1 291	565	2 694	2 460
Espoo • Esbo	501	212	723	471
Vantaa • Vanda	373	130	512	324
Kauniainen • Grankulla				
Muu Helsingin seutu • Övriga Helsingforsregionen	1 251	386	1 620	869
Helsingin seutu • Helsingforsregionen	3 416	1 293	5 549	4 124
Koko maa • Hela landet	17 266	6 204	18 594	11 549

Lähde: Tilastokeskus.
Källa: Statistikcentralen.

	Perustutkinto ● Grundexamen	Ammatti- ja erikoisammattitutkinto ● Yrkes- och specialyrkesexamen	Yhteensä ● Totalt
Yhteensä ● Totalt	19 941	9 852	29 793
Humanistinen ja kasvatustieteiden ala ● Humaniora och pedagogik	411	250	657
Vapaa-aika ja nuorisotyö ● Fritid och ungdomsverksamhet	63	6	69
Kielitieteet ● Språkvetenskaper		22	18
Kasvatustieteet ja psykologia ● Pedagogiska vetenskaper och psykologi	195		195
Opetus- ja kasvatustyö ● Undervisning och fostran	153	195	351
Muu hum. ja kasv.alan koulutus ● Övrig humaniora och pedagogik		48	48
Kulttuuriala ● Kultur	1 296	339	1 635
Käsi- ja taideteollisuus ● Hantverk och kontindustri	120	57	177
Viestintä ja informaatiotieteet ● Mediekultur och informationvetensk.	975	229	1 203
Teatteri ja tanssi ● Teater och dans	30	45	72
Musiikki ● Musik	174	9	186
Yhteiskuntatieteiden, liiketalouden ja hallinnon ala			
● Samhälle, företagsekonomi och administration	3 528	4 731	8 259
Liiketalous ja kauppa ● Företagsekonomi och handel	3 528	4 731	8 259
Luonnontieteiden ala ● Naturvetenskap	756	90	846
Tietojenkäsittely ● Databehandling	756	90	846
Tekniikan ja liikenteen ala ● Teknik och kommunikation	7 002	2 766	9 771
Arkkitehtuuri ja rakentaminen ● Arkitektur och byggande	1 494	522	2 016
Kone-, metalli- ja energiatekniikka			
● Maskin-, metall- och energiteknik	300	48	348
Sähkö- ja automaatiotekniikka ● El- och automationsteknik	915	348	1 263
Tieto- ja tietoliikennetekniikka			
● Data- och datakommunikationsteknik	456	63	519
Graafinen ja viestintätekniikka ● Grafisk teknik, medieteknik	123	4	126
Elintarvikeala ja biotekniikka ● Livsmedel och bioteknik	240	48	285
Prosessi-, kemian- ja materiaalitekniikka			
● Process-, kemi- och materialteknik	1 011	141	1 155
Tekstiili- ja vaatetustekniikka ● Textil och beklädnad	372	13	384
Ajoneuvo- ja kuljetustekniikka ● Fordons- och transportteknik	1 626	297	1 923
Muu tekniikan ja liikenteen alan koulutus			
● Övrigt teknik och kommunikation	468	1 284	1 752
Luonnonvara- ja ympäristöala ● Naturbruk och miljö	63	195	258
Maatilatalous ● Gårdsbruk		15	15
Puutarhatalous ● Trädgårdsskötsel	12	24	33
Kalatalous	4		4
Muu luonnonvara- ja ympäristöala ● Övrigt naturbruk och miljö		156	156
Sosiaali-, terveys- ja liikunta-ala ● Social- och hälsosektorn, idrott	5 121	459	5 583
Terveysala ● Hälsosektorn		9	9
Sosiaali- ja terveysala (alojen yhteiset ohjelmat)			
● Gemensamma program för social- och hälsosektorn	3 618	138	3 756
Hammaslääketiede ja muu hammashuolto			
● Odontologi och tandvård	93		93
Kuntoutus ja liikunta ● Rehabilitering och idrott	24	141	165
Tekniset terveyspalvelut ● Teknisk hälsoservice	99	42	141
Farmasia ja muu lääkehuolto			
● Farmaci och annan läkemedelsförsörjning	198		198
Kauneudenhoitoala ● Skönhetsvård	1 086	10	1 095
Matkailu-, ravitsemis- ja talousala ● Turism, kosthåll och hushållning	1 764	558	2 322
Matkailuala ● Turism	330		390
Majoitus- ja ravitsemisala ● Inkvartering och kosthåll	1 323		1 578
Kotitalous- ja kuluttajapalvelut			
● Huslig ekonomi och konsumentservice	108		114
Puhdistuspalvelut ● Rengöringsservice		462	462

Lähde: Vipunen-tietokanta, Opetus- ja kulttuuriministeriö, Opetushallitus.

Källa: Databasen Vipunen, Undervisnings- och kulturministeriet, Utbildningsstyrelsen.

Pääkaupunkiseudun ammattikorkeakoulujen opiskelijat ja tutkinnot 2020

Studerande och examina vid yrkeshögskolorna i huvudstadsregionen
Students and degrees at polytechnics in Helsinki Metropolitan Area

	Opiskelijoita ● Studerande		Suoritetut tutkinnot ● Avlagda examina Ammattikorkeakoulutut. ● Yrkeshögskolenivå	Ylempi amk- tutkinto ● Högre yhs-nivå
	Uudet ● Nya	Kaikki ● Samtliga		
Arcada – Nylands svenska yrkeshögskola	746	2 714	507	62
Diakonia-ammattikorkeakoulu ● Diakoniyrkeshögskolan (DIAK)	1 002	3 090	677	76
Haaga-Helia ammattikorkeakoulu ● Haaga-Helia yrkeshögskola	2 973	10 193	2 062	314
Humanistinen ammattikorkeakoulu ● Humanistisk yrkeshögskola	628	1 760	330	40
Laurea-ammattikorkeakoulu ● Yrkeshögskola Laurea	2 636	7 775	1 853	301
Metropolia ammattikorkeakoulu ● Metropolia yrkeshögskola	4 645	16 579	3 165	485

Lähde: Tilastokeskus.
Källa: Statistikcentralen.

Pääkaupunkiseudun yliopistojen opiskelijat ja tutkinnot 2020

Studerande och examina vid universiteten i huvudstadsregionen
Students and degrees at universities in Helsinki Metropolitan Area

	Opiskelijoita ● Studerande		Suoritetut tutkinnot ● Avlagda examina Alempat ja ylempät korkeakoulututkinnot ¹ ● Lägre och högre högskoleexamina ¹	Lisensiaatti- ja tohtorintutkinnot ● Doctors- och licentiatexamina
	Uudet ● Nya	Kaikki ● Samtliga		
Helsingin yliopisto ● Helsingfors universitet	5 736	31 570	8 933	638
Aalto-yliopisto ● Aalto-universitetet	3 418	18 285	3 508	217
Svenska handelshögskolan	560	2 555	576	9
Taideyliopisto ² ● Konstuniversitetet ²	294	1 889	367	12
Maanpuolustuskorkeakoulu ● Försvarshögskolan	328	921	293	3

¹ Sisältää myös erikoislääkäritutkinnot. ● Inbegriper även specialläkarexamina.

² Teatterikorkeakoulu, Kuvataideakatemia ja Sibelius-Akatemia yhdistyivät Taideyliopistoksi vuonna 2013. ● Teaterhögskolan, Bildkonstakademin och Sibelius-Akademien sammanslog år 2013 under namnet Konstuniversitetet.

Lähde: Tilastokeskus.
Källa: Statistikcentralen.

Opiskelijoiden määrät eri koulutusasteilla Helsingissä 2000–2019

Antal studerande på olika utbildningsnivåer i Helsingfors

Numbers of students at various levels of education in Helsinki

	Peruskoulujen perusopetus ● Basundervisning i grundskolorna	Lukiokoulutus ● Gymnasie- utbildning	Ammatillinen koulutus ● Yrkesinriktad utbildning	Ammatti- korkeakoulutus ● Yrkehögskole- utbildning	Yliopisto- koulutus ● Universitets- utbildning
2000	49 591	17 411	16 492	16 889	45 439
2005	49 485	16 408	30 406	19 573	47 449
2010	46 322	16 838	32 614	21 384	45 900
2011	46 064	16 947	34 874	21 605	46 152
2012	46 185	16 371	34 704	21 983	46 063
2013	46 807	16 236	38 879	22 271	45 056
2014	47 645	15 933	41 524	22 404	44 623
2015	49 779	15 867	43 370	22 665	42 250
2016	49 779	15 788	44 003	23 093	41 962
2017	51 199	15 909	43 164	23 952	41 240
2018	52 946	15 893	42 633	21 783	39 747
2019	55 833	16 684	45 186	21 976	38 224

Lähde: Tilastokeskus.
Källa: Statistikcentralen.

Kansalaisopistot 2000–2019

Medborgarinsntituten
Adult education centres

	2000	2005	2010	2015	2019
Suomenkielinen työväenopisto ● Finska arbetarinstitutet					
Toimintapisteitä ● Verksamhetsställen	96	78	86	79	70
Koulutuksien määrä ● Antal utbildningar	4 489	4 714	6 451	4 796	5 094
Opettajien antamat opetustunnit ● Lärarnas undervisningstimmar	105 676	94 617	99 954	98 622	107 848
Osallistumisia ¹ ● Deltagande ¹	75 274	70 700	73 119	77 062	70 252
Naisia ● Kvinnor	60 878	55 206	56 114	50 298	49 652
Miehiä ● Män	14 396	15 494	17 005	26 764	20 600
Ruotsinkielinen työväenopisto ● Svenska arbetarinstitutet					
Toimintapisteitä ● Verksamhetsställen	2	2	2	2	2
Koulutuksien määrä ● Antal utbildningar	1 061	969	1 044	1 009	1 116
Opettajien antamat opetustunnit ● Lärarnas undervisningstimmar	22 258	19 549	21 806	22 121	23 151
Osallistumisia ¹ ● Deltagande ¹	15 126	13 975	15 386	15 455	17 186
Naisia ● Kvinnor	12 852	11 239	11 945	11 585	13 221
Miehiä ● Män	2 274	2 736	3 441	3 870	3 965
Kansalaisopistot² ● Medborgarinstituten²					
Koulutuksien määrä ● Antal utbildningar	1 459	1 705	1 914	1 707	2 109
Opettajien antamat opetustunnit ● Lärarnas undervisningstimmar	39 026	51 194	53 548	60 908	51 307
Osallistumisia ¹ ● Deltagande ¹	17 940	20 469	27 999	22 255	26 977
Naisia ● Kvinnor	15 428	15 750	21 577	16 540	21 801
Miehiä ● Män	2 512	4 719	6 422	5 715	5 176

¹ Osallistumisien määrä ei tarkoita samaa kuin henkilöiden määrä, sillä sama henkilö voi osallistua vuoden aikana useammalle kuin yhdelle kurssille. ● Antal deltagande dvs. deltagare är inte samma sak som antalet personer, därför att samma person kan delta i flera kurser samma år.

² Kansalaisopistot ovat Helsingin aikuisopisto, Kalliolan kansalaisopisto (ent. Kalliolan vapaaopisto) ja Toimelan vapaaopisto. ● Medborgarinstituten är Helsingin aikuisopisto, Kalliolan kansalaisopisto (f.d. Kalliolan vapaaopisto) och Toimelan vapaaopisto.

Lähde: Tilastokeskus.
Källa: Statistikcentralen.

15 vuotta täyttänyt väestö koulutusasteen ja iän mukaan 31.12.2000–2019

Befolkning 15 år och däröver efter utbildningsnivå och ålder
Population 15 years of age and over by educational level and age

	Vuosi • År	Yhteensä • Totalt Siitä naisia • Därav kvinnor	Ikä • Ålder 15–24 25–34 35–44 45–64 65–					
15 vuotta täyttänyt väestö yhteensä • Befolkning 15 år och däröver totalt	2000 471 692	257 019	71 689	99 083	86 249	140 105	74 566	
	2005 480 875	259 982	72 357	96 816	85 374	148 466	77 862	
	2010 508 847	273 096	76 907	108 354	80 356	155 164	88 066	
	2019 560 278	297 394	70 646	124 144	100 559	152 311	112 618	
Tutkinnon suorittaneet yhteensä • Personer med examen	2000 311 475	168 382	40 012	81 784	68 463	91 484	29 732	
	2005 329 298	178 804	38 280	80 685	68 768	106 473	35 092	
	2010 360 129	195 907	40 521	89 104	64 888	118 939	46 677	
	2019 430 083	233 416	38 645	104 646	84 713	126 375	75 704	
Keskiaste yhteensä • Mellannivå totalt	2000 156 561	81 667	36 574	38 849	29 947	38 531	12 660	
	2005 163 623	84 677	36 384	39 558	28 940	44 262	14 479	
	2010 169 328	86 309	37 293	39 624	24 834	49 386	18 191	
	2019 181 130	90 389	33 897	42 598	28 149	48 245	28 241	
Lukiokoulutus • Gymnasieutbildning	2000 67 922	36 446	28 339	18 763	8 831	8 896	3 093	
	2005 71 695	37 862	28 093	20 833	8 815	10 725	3 229	
	2010 70 449	36 099	27 838	18 707	7 920	11 944	4 040	
	2019 64 981	32 213	23 588	14 906	8 238	11 680	6 569	
Ammatillinen koulutus • Yrkesinriktad utbildning	2000 88 639	45 221	8 235	20 086	21 116	29 635	9 567	
	2005 91 928	46 815	8 291	18 725	20 125	33 537	11 250	
	2010 98 879	50 210	9 455	20 917	16 914	37 442	14 151	
	2019 116 149	58 176	10 309	27 692	19 911	36 565	21 672	
Korkea-aste yhteensä • Högskolenivå totalt	2000 154 914	86 715	3 438	42 935	38 516	52 953	17 072	
	2005 165 675	94 127	1 896	41 127	39 828	62 211	20 613	
	2010 190 801	109 598	3 228	49 480	40 054	69 553	28 486	
	2019 248 953	143 027	4 748	62 048	56 564	78 130	47 463	
Alin korkea-aste • Lägsta högskolenivå	2000 61 745	39 099	1 728	17 014	16 577	19 790	6 636	
	2005 53 406	34 037	32	6 453	15 387	23 527	8 007	
	2010 47 708	30 426	28	1 225	9 971	25 813	10 671	
	2019 41 520	26 726	12	241	1 667	22 912	16 688	
Alempi korkeakoulututkinto • Lägre högskolenivå	2000 31 864	17 590	1 300	8 090	5 621	12 632	4 221	
	2005 42 355	24 422	1 539	16 371	6 342	13 106	4 997	
	2010 57 985	34 304	2 999	25 202	9 442	13 562	6 780	
	2019 86 162	49 967	4 490	33 047	21 762	15 781	11 082	
Ylempi korkeakoulututkinto • Högre högskolenivå	2000 54 820	27 755	408	17 013	14 608	17 380	5 411	
	2005 62 239	32 720	325	17 614	16 139	21 728	6 433	
	2010 75 845	40 947	200	22 250	18 479	25 758	9 158	
	2019 108 127	60 282	246	27 873	29 839	33 936	16 233	
Tutkijakoulutus • Forskarutbildning	2000 6 485	2 271	2	818	1 710	3 151	804	
	2005 7 675	2 948	0	689	1 960	3 850	1 176	
	2010 9 263	3 921	1	803	2 162	4 420	1 877	
	2019 13 144	6 052	0	887	3 296	5 501	3 460	
Enintään perusaste tai tuntematon koulutus • Högst grundskolenivå eller okänd utbildning	2000 160 217	88 637	31 677	17 299	17 786	48 621	44 834	
	2005 151 577	81 178	34 077	16 131	16 606	41 993	42 770	
	2010 148 718	77 189	36 386	19 250	15 468	36 225	41 389	
	2019 130 195	63 978	32 001	19 498	15 846	25 936	36 914	

Lähde: Tilastokeskus
Källa: Statistikcentralen

	15 vuotta täyttänyt väestö yhteensä • Befolkning 15 år och däröver	Perusaste- tai tuntematon • Grundskole-nivå eller okänd	Tutkin-toja yhteensä • Exam. totalt	Keski-aste • Mellan-nivå	Korkea-aste • Högskole-nivå	Perusaste tai tuntematon • Grundskolenivå eller okänd %	Tutkintoja yht. • Exam. totalt	Keski-aste • Mellan-nivå	Korkea-aste • Högskole-nivå	VKTM ¹
Koko kaupunki • Hela staden	560 278	130 195	430 083	181 130	248 953	23,2	76,8	32,3	44,4	459
1. Eteläinen • Södra	104 878	14 142	90 736	28 599	62 137	13,5	86,5	27,3	59,2	579
101 Vironniemi • Estnäs	11 394	1 543	9 851	2 943	6 908	13,5	86,5	25,8	60,6	596
102 Ullanlinna • Ulrikasborg	21 722	2 808	18 914	6 166	12 748	12,9	87,1	28,4	58,7	581
103 Kampinmalmi • Kampmalmen	36 773	5 294	31 479	10 690	20 789	14,4	85,6	29,1	56,5	562
104 Taka-Töölö • Bortre Tölö	14 175	1 854	12 321	3 936	8 385	13,1	86,9	27,8	59,2	575
105 Lauttasaari • Drumsö	20 814	2 643	18 171	4 864	13 307	12,7	87,3	23,4	63,9	598
2. Läntinen • Västra	96 468	20 909	75 559	30 615	44 944	21,7	78,3	31,7	46,6	473
201 Reijola • Grejus	15 181	2 626	12 555	4 789	7 766	17,3	82,7	31,5	51,2	520
202 Munkkiniemi • Munksnäs	15 613	2 309	13 304	4 054	9 250	14,8	85,2	26,0	59,2	573
203 Haaga • Haga	24 437	4 919	19 518	7 503	12 015	20,1	79,9	30,7	49,2	484
204 Pitäjänmäki • Sockenbacka	15 811	4 063	11 748	5 258	6 490	25,7	74,3	33,3	41,0	426
205 Kaarela • Kärböle	25 426	6 992	18 434	9 011	9 423	27,5	72,5	35,4	37,1	399
3. Keskinen • Mellersta	85 348	14 904	70 444	29 174	41 270	17,5	82,5	34,2	48,4	490
301 Kallio • Berghäll	29 091	4 513	24 578	10 051	14 527	15,5	84,5	34,6	49,9	501
302 Alppiharju • Åshöjden	11 504	1 840	9 664	4 232	5 432	16,0	84,0	36,8	47,2	482
303 Vallila • Vallgård	15 013	2 386	12 627	5 173	7 454	15,9	84,1	34,5	49,7	502
304 Pasila • Böle	8 498	1 988	6 510	2 747	3 763	23,4	76,6	32,3	44,3	441
305 Vanhakaupunki • Gammelstaden	21 242	4 177	17 065	6 971	10 094	19,7	80,3	32,8	47,5	491
4. Pohjoinen • Norra	35 627	7 771	27 856	10 105	17 751	21,8	78,2	28,4	49,8	500
401 Maunula • Månsas	7 702	2 168	5 534	2 539	2 995	28,1	71,9	33,0	38,9	418
402 Länsi-Pakila • Västra Baggböle	5 711	1 002	4 709	1 329	3 380	17,5	82,5	23,3	59,2	572
403 Tuomarinkylä • Domarby	6 842	1 254	5 588	1 730	3 858	18,3	81,7	25,3	56,4	555
404 Oulunkylä • Äggelby	12 430	2 753	9 677	3 696	5 981	22,1	77,9	29,7	48,1	483
405 Itä-Pakila • Östra Baggböle	2 942	594	2 348	811	1 537	20,2	79,8	27,6	52,2	528
5. Koillinen • Nordöstra	83 054	23 505	59 549	29 739	29 810	28,3	71,7	35,8	35,9	396
501 Latokartano • Ladugården	20 561	5 418	15 143	7 120	8 023	26,4	73,6	34,6	39,0	426
502 Pukinmäki • Bocksbacka	7 465	2 160	5 305	2 696	2 609	28,9	71,1	36,1	34,9	376
503 Malmi • Malm	24 332	6 834	17 498	8 597	8 901	28,1	71,9	35,3	36,6	399
504 Suutarila • Skomakarböle	9 512	2 721	6 791	3 508	3 283	28,6	71,4	36,9	34,5	384
505 Puistola • Parkstad	16 480	4 436	12 044	5 820	6 224	26,9	73,1	35,3	37,8	411
506 Jakomäki • Jakobacka	4 704	1 936	2 768	1 998	770	41,2	58,8	42,5	16,4	258
6. Kaakkoinen • Sydöstra	45 499	10 448	35 051	14 438	20 613	23,0	77,0	31,7	45,3	467
601 Kulosaari • Brändö	3 326	538	2 788	818	1 970	16,2	83,8	24,6	59,2	580
602 Herttoniemi • Hertonäs	25 323	6 241	19 082	8 273	10 809	24,6	75,4	32,7	42,7	449
603 Laajasalo • Degerö	16 850	3 669	13 181	5 347	7 834	21,8	78,2	31,7	46,5	472
7. Itäinen • Östra	94 546	31 827	62 719	33 867	28 852	33,7	66,3	35,8	30,5	352
701 Vartiokylä • Botby	18 757	5 832	12 925	6 220	6 705	31,1	68,9	33,2	35,7	389
702 Myllypuro • Kvarnbäcken	10 531	3 370	7 161	3 772	3 389	32,0	68,0	35,8	32,2	362
703 Mellunkylä • Mellungsby	32 717	12 511	20 206	12 523	7 683	38,2	61,8	38,3	23,5	301
704 Vuosaari • Nordsjö	32 541	10 114	22 427	11 352	11 075	31,1	68,9	34,9	34,0	377
8. Östersundom	1 532	377	1 155	448	707	24,6	75,4	29,2	46,1	497
801 Östersundom	1 532	377	1 155	448	707	24,6	75,4	29,2	46,1	497
Helsinki tuntematon • Helsingfors okänt	13 326	6 312	7 014	4 145	2 869	47,4	52,6	31,1	21,5	274

¹VKTM = koulutustasomittain, sivu 160. • Mätetal för utbildningsnivå, sida 160.

Lähde: Tilastokeskus

Källa: Statistikcentralen

Kulttuuri ja vapaa-aika

Kultur och fritid

Culture and leisure

Kuvio- ja taulukkuuettelo

Figur- och tabellförteckning

List of diagrams and tables

	Helsingin kaupunginkirjaston lainat asukasta kohden 1910–2020.....	180
	Lån per invånare från Helsingfors stadsbibliotek	
	Loans per inhabitant from Helsinki City Library	
	Käynnit museoissa 2006–2020	183
	Besök i museer	
	Number of visitors at museums	
8.1	Sinfoniaorkestereiden konsertit 2020.....	177
	Symfoniorkestrarnas konserter	
	Concerts of the symphony orchestras in Helsinki	
8.2	Teatterit ja ooppera 2000–2020	178
	Teatrar och opera	
	Theatres and opera	
8.3	Sirkus 2010–2020	179
	Circus	
	Circus	
8.4	Tanssiteatterit ja vapaat tanssiryhmät 2005–2020.....	179
	Dansteatrar och fristående dansgrupper	
	Dance Theatres and Independent Dance Groups	
8.5	Helsingin matkailukohteiden kävijämäärät vuosina 2000–2020	180
	Antal besökare vid turistmål i Helsingfors	
	Number of visitors at tourist attractions in Helsinki	
8.6	Kaupunginkirjasto 2000–2020	181
	Stadsbiblioteket	
	Helsinki City library statistics	
8.7	Käynnit museoissa ja Kansallisarkistossa 2000–2020.....	182
	Besök i museer och på Riksarkivet	
	Number of visitors at museums and the National Archives	
8.8	Elokuvateattereiden toiminta 2005–2020	183
	Biografernas verksamhet	
	Cinemas	
8.9	Liikuntatoimi 2000–2020.....	184
	Idrottsverksamhet	
	Sports and recreation	

Käsitteet ja määritelmät

Kulttuurin ja vapaa-ajan palvelut näissä tilastoissa sijaitsevat Helsingissä, mutta palveluiden käyttäjät voivat useissa palveluissa olla myös muualta pääkaupunkiseudulta, muualta Suomesta tai ulkomaisia matkailijoita.

Sinfoniaorkestereiden kuulijat. Orkestereiden kotimaassa järjestettyihin konsertteihin ja esiintymisiin myydyt liput sekä vapaaliput.

Teatteri, tanssi ja ooppera. Helsingiläiset teatterit, tanssiteatterit ja ryhmät jaoteltuna teatteri – ja orkesterilain piiriin kuuluviin, valtion toiminta-avustusta saaneisiin ja muihin ryhmiin. Omiin esityksiin myydyt liput kuvaavat katsojamäärää.

Sirkus. Helsingiläiset valtion toiminta -avustusta saaneet ryhmät. Esitysten katsojat sisältävät myydyt liput, vapaaliput ja avointen esitysten katsojamäärät.

Kirjasto. Lainaajilla tarkoitetaan henkilölainaajia (kirjastokortin haltijoita), jotka ovat käyttäneet lainausoikeuttaan kyseisen vuoden aikana.

Museot ja Kansallisarkisto. Päätoimisesti hoidettujen museoiden käyntien määrä muodostuu myytyjen lippujen ja ilmaiskävijöiden mukaan. Kansallisarkistossa kirjataan tutkijakäynnit vieraskirjamerkintöjen perusteella.

Begrepp och definitioner

Den kultur- och fritidsservice som denna statistik syftar på finns i Helsingfors, men användarna kan inom flera serviceformer vara också från övriga huvudstadsnejden eller övriga Finland. De kan också vara utländska turister.

Symfoniorkestrarnas publik syftar på sålda biljetter samt fribiljetter till konserter ordnade av orkestrarna i hemlandet.

Teater, dans och opera. Teatrar, dansteatrar och grupper i Helsingfors uppdelade i sådana som avses i Teater -och orkesterlagen, sådana som fått statligt verksamhetsbidrag samt övriga grupper. Som publikmängd räknas antalet biljetter sålda vid egna föreställningar.

Cirkus. Grupper som fått statligt verksamhetsbidrag i Helsingfors. Publikmängden står för sålda biljetter samt fribiljetter och antal åskådare vid gratisföreställningar.

Biblioteket. Med låntagare menas alla de innehavare av bibliotekskort som använt sin lånerätt under motsvarande år.

Museerna och Riksarkivet. Antalet besök vid museer som sköts som huvudsyssla utgörs av antalet sålda biljetter och gratisbesökare. Vid Riksarkivet bokförs forskarbesöken utgående från anteckningarna i gästboken.

Sinfoniaorkestereiden konsertit 2020

Symfioniorkestrarnas konserter

Concerts of the symphony orchestras in Helsinki

	Helsingin kaupunginorkesteri ● Helsingfors stadskorkester	Radion sinfonia- orkesteri ● Radions tionalopera	Suomen Kansallisooppera ● Finlands Na- marorkester	Avanti!-kamari- orkesteri ● Avanti!-kam- barockorkester ¹	Suomalainen barokkiorkesteri ¹ ● Finsk Barockorkester	Helsingin Barokkiorkesteri ● Helsingfors
Konsertteja ● Konserter	117	53	87	9	76	6
Sinfoniakonsertit ja vastaavat						
● Symfonikonserter och motsvarande	36	31	1	1	7	2
Messut, oratoriot ja vastaavat						
● Mässor, oratorier och motsvarande	–	–	–	–	6	–
Kamarimusiikkikonsertit						
● Kammarmusikkonserter	50	17	–	4	18	3
Viihdekonsertit ● Underhåll- ningskonserter	3	–	–	3	–	–
Lasten konsertit ja koulu- konsertit ● Barn- och skol- konserter	27	4	–	–	5	–
Ulkoilma- ja ilmaiskonsertit sekä laitos- ja työpaikka- konsertit ● Friluft- och gratiskonserter samt konserter vid inrättningar och arbetsplatser	–	–	–	–	–	1
Muut konsertit ja tilaus- esiintymiset ● Övriga konserter och beställda framträdanden	1	1	–	1	39	–
Oopperaesitykset ● Opera- föreställningar	–	–	42	–	1	–
Baletti/teatteriesitykset ● Balett/teaterföre- ställningar	–	–	44	–	–	–
Kuulijoita ● Åhörare	31 638	30 838	63 308	1 187	5 763	1 668
Sinfoniakonsertit ja vastaavat ● Symfonikonserter och motsvarande	22 888	24 136	802	294	1 182	756
Messut, oratoriot ja vastaavat						
● Mässor, oratorier och motsvarande	–	–	–	–	946	–
Kamarimusiikkikonsertit						
● Kammarmusikkonserter	2 865	537	–	344	1 106	882
Viihdekonsertit						
● Underhållnings- konserter	1 484	–	–	419	–	–
Lasten konsertit ja koulu- konsertit						
● Barn- och skolkonserter	594	5 105	–	–	74	–
Ulkoilma- ja ilmaiskonsertit sekä laitos- ja työpaikkakonsertit						
● Friluft- och gratiskonserter samt konserter vid inrättningar och arbetsplatser	–	–	–	–	–	–
Muut konsertit ja tilauesiintymiset						
● Övriga konsertter och beställda framträdanden	3 807	1 060	–	130	2 339	30
Oopperaesitykset						
● Operaföreställningar	–	–	28 043	–	116	–
Baletti/teatteriesitykset						
● Balett/teaterföreställningar	–	–	34 463	–	–	–
Vierailukonsertit ● Gästspelkonserter	–	–	–	20	5	4
Kuulijoita ● Åhörare	–	–	–	461	605	328

Lähde: Suomen Sinfoniaorkesterit ry.

Källa: Finlands Symfioniorkester rf.

	2000	2005	2010	2015	2020
Teatteri- ja orkesterilain piiriin kuuluvat teatterit ja ooppera					
• Teatrar avsedda i Teater- och orkesterlagen samt operan					
Teattereita yhteensä • Teatrar totalt	14	12	12	12	12
Teatterit • Teatrar	13	11	11	11	11
Ooppera • Opera	1	1	1	1	1
Omien esitysten esityskertoja yhteensä					
• Antal föreställningar med egna produktioner totalt	3 649	3 466	3 408	3 043	1 902
Teatterit • Teatrar	3 302	3 168	3 107	2 782	1 428
Ooppera • Opera	347	298	301	261	474
Omiin esityksiin myytyjä lippuja yhteensä					
• Antal biljetter sålda till egna föreställning totalt	949 946	980 817	957 721	940 242	293 011
Teatterit • Teatrar	725 083	786 034	729 203	730 266	227 076
Ooppera • Opera	224 863	194 783	228 518	209 976	65 935
1 000 asukasta kohti • Per 1 000 invånare	1 710	1 749	1 627	1 497	446
Valtion toiminta-avustusta saaneet teatteriryhmät					
• Teatergrupper som fått statligt verksamhetsbidrag					
Ryhmä • Grupper	10	12	22	27	27
Omien esitysten esityskertoja					
• Antal föreställningar med egna produktioner	652	931	1 664	1 814	840
Omiin esityksiin myytyjä lippuja					
• Antal biljetter sålda till egna föreställning	154 552	79 021	146 462	155 887	59 430
1 000 asukasta kohti • per 1 000 invånare	278	141	249	248	90
Ilman valtion toiminta-avustusta toimivat teatteriryhmät					
• Teatergrupper som verkar utan statligt verksamhetsbidrag					
Ryhmä • Grupper	3	5	11	11	12
Omien esitysten esityskertoja					
• Antal föreställningar med egna produktioner	245	480	571	377	141
Omiin esityksiin myytyjä lippuja					
• Antal biljetter sålda till egna föreställning	27 810	106 499	61 743	23 260	7 240
1 000 asukasta kohti • per 1 000 invånare	50	190	105	37	11
Teatterit, teatteriryhmät ja ooppera yhteensä					
• Teatrar, teatergrupper och operan sammanlagt					
Teattereita, ryhmä ja ooppera • Teatrar, grupper, opera	27	29	45	50	51
Omien esitysten esityskertoja					
• Antal föreställningar med egna produktioner	4 546	4 877	5 643	5 234	2 883
Omiin esityksiin myytyjä lippuja					
• Antal biljetter sålda till egna föreställning	1 132 308	1 166 337	1 165 926	1 119 389	359 681
1 000 asukasta kohti • per 1 000 invånare	2 038	2 079	1 981	1 782	547

Lähde: Teatterin tiedotuskeskus.

Källa: Informationcentralen för teater i Finland.

	2010	2015	2020
Valtion toiminta-avustusta saaneet ryhmät			
• Grupper som fått statligt verksamhetsbidrag			
Ryhmä • Grupper	4	7	10
Omien esitysten esityskertoja (sis. ilmaisesitykset) • Antal föreställningar med egna produktioner (inkl. gratisföreställningar)	434	632	694
Omien esitysten katsojat (sis.vapaaliput)			
• Åskådare vid egna föreställningar (inkl. fribiljetter)	62 421	112 682	45 014

Lähde: Sirkuksen tiedotuskeskus.

Källa: Informationcentralen för circus i Finland.

	2005	2010	2015	2020
Teatteri- ja orkesterilain piiriin kuuluvat tanssiteatterit				
• Dansteatrar avsedda i Teater- och orkesterlagen				
Teattereita yhteensä ¹ • Teatrar totalt ¹	4	3	3	3
Omien esitysten esityskertoja yhteensä				
• Antal föreställningar med egna produktioner totalt	363	290	285	161
Omiin esityksiin myytyjä lippuja yhteensä				
• Antal biljetter sålda till egna föreställning totalt	73 796	57 441	72 189	21 108
Vapaat tanssiryhmät • Fristående dansgrupper				
Ryhmä • Grupper	12	12	24	12
Omien esitysten esityskertoja • Antal föreställningar med egna produktioner	180	281	327	217
Omiin esityksiin myytyjä lippuja • Antal biljetter sålda till egna föreställning	35 941	44 801	56 248	14 221
Tanssiteatterit ja tanssiryhmät yhteensä • Dansteatrar och dansgrupper totalt				
Teatterita ja ryhmiä • Teatrar och grupper	16	15	27	15
Omien esitysten esityskertoja • Antal föreställningar med egna produktioner	543	571	612	378
Omiin esityksiin myytyjä lippuja • Antal biljetter sålda till egna föreställning	109 737	102 242	128 437	35 329

¹ Kansallisbaletin ja Helsinki Dance Companyn tiedot sisältyvät teattereiden lukuihin. • Natonalbalettens och Helsinki Dance Companys uppgifter ingår i teatrarnas siffror.

Lähde: Tanssin tiedotuskeskus

Källa: Dans info Finland

Helsingin matkailukohteiden kävijämäärät vuosina 2000–2020

Antal besökare vid turistmål i Helsingfors

Number of visitors at tourist attractions in Helsinki

	2000	2005	2010	2015	2020
Matkailukohde • Turistmål					
Linnanmäki ¹ • Borgbacken ¹	1 055 532	1 197 768	1 055 000	1 000 000	700 000
Suomenlinna • Sveaborg	671 805	632 000	736 000	931 000	450 000
Korkeasaari • Högholmen	557 697	483 202	436 135	523 602	353 194
Temppeliaukion kirkko • Tempelplatsens kyrka	495 120	568 440	508 393	500 000	92 145
Uspenskin katedraali • Uspenskijkatedralen	450 400	500 500	500 000	400 000	50 000
Helsingin Juhlaviikot • Helsingfors Festspel	321 872	254 454	271 896	295 970	37 000
Casino Helsinki • Casino Helsinki	228 067	274 843	292 023	295 261	105 442
Helsingin Tuomiokirkko ja krypta					
• Helsingfors Domkyrka och krypta	312 421	399 278	452 300	500 000	50 000
Helsingin yliopiston kasvitieteellinen puutarha					
• Hfors universitets botaniska trädgård	58 226	74 172	28 400	38 713	115 000
Seurasaaren ulkomuseo • Fölisöns friluftsmuseum	51 683	40 385	30 606	41 031	55 973

¹ Sisältää Valokarnevaali, Jouluhattara, Jäähelmi-talviriehan kävijät. • Inbegriper besökarna vid Ljuskarnevalen samt jippona Jouluhattara och Ispärlan.

Lähde: Matkailukohteiden omat tilastot.

Källa: Statistik från de olika turistobjekten.

Helsingin kaupunginkirjaston lainat asukasta kohden 1910–2020

Lån per invånare vid Helsingfors stadsbibliotek

Loans per inhabitant from Helsinki City Library

Asukasta kohti
Per invånare

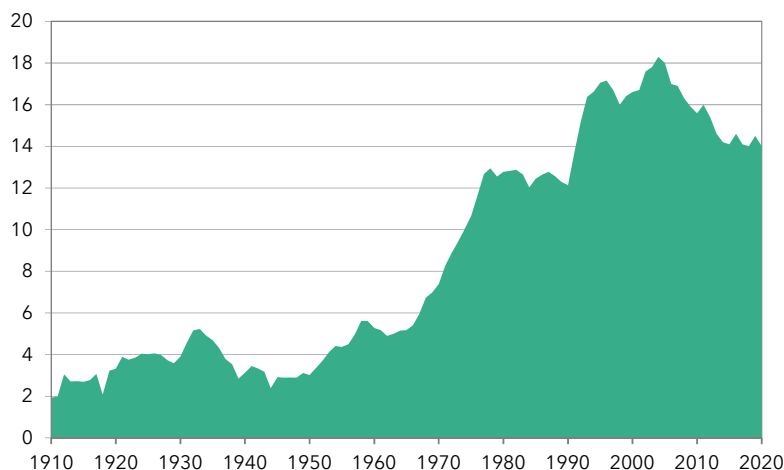

Lähde: Kulttuuri- ja vapaa-ajan toimiala. Kulttuuri. Kaupunginkirjasto.

Källa: Kultur- och fritidssektorn. Kultur. Stadsbibliotek.

	2000	2005	2010	2015	2020
Kirjastot • Bibliotek	37	37	37	36	37
Kirjastoautot • Bokbussarna	2	2	2	2	2
Laitoskirjastot • Anstaltsbiblioteken	17	11	10	10	6
Kirjoja (sis. nuotit) 31.12.					
• Böcker (inkl. noter) 31.12.	1 806 255	1 712 109	1 612 439	1 562 299	1 566 144
suomenkielisiä • på finska	1 389 859	1 318 287	1 236 731	1 203 615	1 214 143
ruotsinkielisiä • på svenska	191 128	167 312	145 729	129 525	132 695
muun kielisiä • på andra språk	188 158	190 669	199 020	203 166	219 306
nuotteja • noter	37 110	35 841	30 959	25 993	28 650
Äänitteitä • Ljudupptagningar	161 141	196 479	225 654	200 480	113 176
Kuvataallentaita • Bildupptagningar	29 404	37 464	42 487	55 105	49 509
Muuta • Övriga	33 582	16 276	15 741	16 826	23 955
Tilatut lehdet (vuosikertoja)					
• Beställda tidningar och tidskrifter (årgångar)	5 949	5 204	5 005	4 715	3 402
Lainaaia • Låntagare	243 819	229 931	211 309	235 051	239 185
1 000 asukasta kohti • per 1 000 invånare	443	410	359	374	366
Kotikirjaston asiakkaita • Hembibliotekets kunder	302	421	464	410	412
Kirjastokäyntejä • Antal besök	7 160 113	6 604 849	6 449 357	6 133 185	5 197 400
Verkkokäynnit • Webbesök	–	5 012 505	6 803 235	12 460 193	15 915 048
Aukiolotunnit • Öppethållna timmar	96 911	87 863	94 304	103 912	85 671
Lainaus • Utlåning	9 150 598	10 073 766	9 179 672	8 827 319	7 281 878
asukasta kohti • per invånare	16,6	18,0	15,6	14,1	14,0
lainaajaa kohti • per låntagare	37,7	43,8	43,4	37,6	37,5
E-aineiston käyttökerrat • E-materials använd.gångar	–	–	–	461 285	1 325 620
Laitoskirjastot • Anstaltsbiblioteken	129 405	65 470	57 540	42 028	10 479
Kotipalvelu • Hemservice	52 817	136 491	35 764	32 250	27 892
Kirjastoautot • Bokbussar	237 233	241 900	239 871	192 092	113 836
Kaukolainat ² • Fjärrlån ²	1 655	1 367	1 127	1 075	935
Lainoista, % • Av lånen, %					
Kirjoja (sis. nuotit) • Böcker (inkl. noter)	73,9	71,9	70,4	77,3	84,5
Nuotteja • Noter	1,3	1,4	1,4	1,3	1,2
Äänitteitä • Band	14,7	16,0	15,0	9,7	4,6
Kuvataallenteita • Bildupptagningar	6,7	7,9	10,4	8,2	5,4
Muuta • Övriga	4,7	4,3	4,2	4,9	4,1
Tietokirjoja • Faktaböcker	39,3	39,0	37,3	37,5	28,8
Kaunokirjallisuus • Skönlitteratur	60,7	61,0	62,7	62,5	55,8
Aikuisten kirjoja • Böcker för vuxna	71,5	71,9	69,6	65,6	60,0
Lastenkirjoja • Böcker för barn	28,5	28,1	30,4	34,4	40,0
Suomenkielisiä kirjoja • Böcker på finska	87,7	86,9	86,3	85,7	85,7
Ruotsinkielisiä kirjoja • Böcker på svenska	4,5	4,1	3,8	4,3	4,6
Muun kielisiä kirjoja • Böcker på övriga språk	7,8	9,0	9,9	9,9	9,7
Asiakastyöasemia • Kunddatorer	–	–	385	373	241
Asiakastyöasemien käyttökertoja					
• Antal gånger som kunddatorerna nyttjats	–	–	1 085 106	722 846	392 848
Verkkotietopalvelu, kertoja • Informationstjänst via webben, antal betjningar	1 500	19 616	15 149	8 952	11 590
Tapahtumia ja ohjelmatoimintaa					
• Evenemang och programverksamhet	1 639	1 746	2 470	6 008	2 469
Käyttäjäkoulutuksia • Användarutbildningar	1 254	737

¹Vuodesta 2003 lähtien kotipalvelun lainojen tilastointitapa muuttui, kotipalvelun omia ja kotipalvelun kokonaislainausta seurataan erikseen. • Fr.o.m. år 2003 förändrades statistikförfaringen av hemservicens lån så, att dess egna lån och totalutlåningen följs skilt.

²Saadut kaukolainat. • Inkömda fjärrlån.

Lähde: Kulttuuri- ja vapaa-ajan toimiala. Kulttuuri. Kaupunginkirjasto.
 Källa: Kultur- och fritidssektorn. Kultur. Stadsbibliotek.

Helsingissä sijaitsevat ammattimaisesti hoidetut museot • Yrkesmässigt skötta museer i Helsingfors

	Käyntejä (myydyt liput ja ilmaiskävijät) • Besök (sällda biljetter eller gratisbesök)				
	2000	2005	2010	2015	2020
Helsingin Kaupunginmuseo • Helsingors Stadsmuseet	79 846	58 579	204 834	130 864	148 303
Kaupunginmuseo • Stadsmuseet	—	—	—	—	105 160
Hakasalmen huvila • Villa Hagasund	8 752	9 146	57 462	36 678	25 200
Sofiankatu 4 • Sofiegatan 4	10 908	14 953	43 967	54 729	—
Raitioliikennemuseo • Spårvägmuseet	14 358	6 297	32 194	32 701	17 290
Ruiskumestarin talo • Sprutmästarens gård	4 152	2 619	4 529	—	653
Työväenasuntomuseo • Arbetarbostadsmuseet	3 019	1 359	3 673	6 756	—
Helsingin kaupungin taidemuseo • Helsingfors stads konstmuseum	194 060	111 248	82 808	92 786	84 041
Taidemuseo Tennispalatsi • Konstmuseum Tennispalatset	147 236	81 549	57 054	74 992	—
Kluuvin galleria • Glogalleriet	7 367	9 996	5 460	4 227	—
Taidemuseo Meilahti • Konstmuseet Mejlans	39 457	19 703	20 294	13 567	—
Valtion museot • Statens museer					
Suomen Kansallisgalleria • Finlands Nationalgalleri					
Ateneumin taidemuseo • Konstmuseet Ateneum	249 967	207 011	224 659	263 960	209 763
Nykytaiteen museo, Kiasma • Museet för nytdiskont, Kiasma	263 008	176 709	165 063	235 560	162 501
Sinebrychoffin taidemuseo • Konstmuseet Sinebrychoff	29 037	23 185	33 052	34 013	52 058
Luonnontieteellinen keskusmuseo • Naturvetenskapliga centralmuseet					
Luonnontieteellinen museo • Naturhistoriska museet	83 927	53 419	152 000	167 395	90 043
Museovirasto • Museiverket					
Kansallismuseo • Nationalmuseum	114 199	117 219	108 897	121 703	109 809
Seurasääri • Förlisön	51 683	40 385	30 606	55 037	11 473
Suomenlinna-museo • Sveaborgsmuseet	25 025	27 700	30 302	27 879	—
Tamminiemi. Presidenttien koti - Ekduden. Presidenters tjänstebostad	22 956	23 325	—	23 587	10 801
Helsingin yliopistomuseo • Helsingfors universitetsmuseum	1 350	5 730	9 733	5 834	1 234
Helsingin observatorio • Helsingfors observatorium	—	—	—	12 983	4 501
Sotamuseo • Krigsmuseet	69 942	33 783	49 441	78 441	23 330
Yksityiset museot • Privata museer					
Alvar Aallon koti ja ateljee • Alvar Aaltos hem och atelje	3 124	8 486	8 661	16 287	6 696
Amos Andersonin taidemuseo • Amos Andersons konstmuseum	52 420	42 799	59 435	46 786	—
Amos Rex	—	—	—	—	157 625
Arabian museo • Arabias museum	19 200	60 000	14 501	15 120	13 697
Didrichsenin taidemuseo • Didrichsens konstmuseum	13 719	28 453	22 349	46 563	74 267
Desingmuseo • Desingmuseum	59 114	121 305	76 788	80 197	43 042
Kuurojen museo • Dövas museum	2 000	1 300	3 500	1 388	697
Mannerheim-museo • Mannerheim-museet	7 431	8 245	7 683	9 083	3 961
Päivälehdien museo • Päivälehtimuseet	—	17 137	75 000	31 000	20 000
Suomen arkkitehtuurimuseo • Finlands arkitekturmuseum	16 100	20 600	15 888	21 267	8 879
Suomen urheilumuseo ³ • Finlands idrottsmuseum ³	20 453	19 656	15 836	21 208	6 546
Suomen valokuvataiteen museo					
• Finlands fotografiska museum	21 137	13 681	33 831	27 064	26 773
Teatterimuseo • Teatermuseum	12 921	14 248	10 296	21 942	13 905
Tekniikan museo ¹ • Tekniska museet ¹	14 400	17 010	18 477	31 264	18 653
Taidehalli • Konsthallen	74 000	30 987	37 381	36 872	74 396
Kansallisarkisto¹ • Riksarkivet	36 515	31 502	27 517	33 426	15 558
Espoon museot (sis. Kauniainen) • Museer i Esbo (inkl. Grankulla)	58 904	143 743	320 265	355 325	288 426
Vantaan museot • Museer i Vanda	27 023	38 193	36 269	57 002	33 588
Muun Helsingin seudun museot					
• Museer i övriga Helsingforsregionen	152 667	162 661	159 762	200 756	157 207

¹Käynnit tutkijasalissa. • Besök i forskarsal.

Lähde: Museovirasto, www.museotilasto.fi

Källa: Museiverket, www.museotilasto.fi

	Salien lukumäärä Antal biografialonger	Paikkaluku Platsantal	Paikkoja 1000 asukasta kohti Platser per invånare	Kävijät Besökare	Käyntejä asukasta kohti Platser per invånare
2005	51	8 791	15,7	2 294 000	4,1
2010	34	7 159	12,3	2 119 940	3,6
2011	35	7 160	12,2	1 993 266	3,4
2012	33	6 580	10,9	2 108 734	3,5
2013	36	6 794	11,1	1 988 108	3,2
2014	34	6 580	10,6	1 790 990	2,9
2015	35	6 679	10,6	1 944 276	3,1
2016	37	6 222	9,8	1 927 748	3,0
2017	42	6 349	10,0	1 937 166	3,0
2018	55	8 574	13,3	1 814 470	2,8
2019	59	9 044	13,8	2 067 050	3,2
2020	59	9 044	13,8	917 040	1,4

Lähde: Suomen elokuvasäätiö.

Källa: Finlands filmstiftelse.

Käynnit museoissa 2006–2020

Besök i museer

Number of visitors at museums

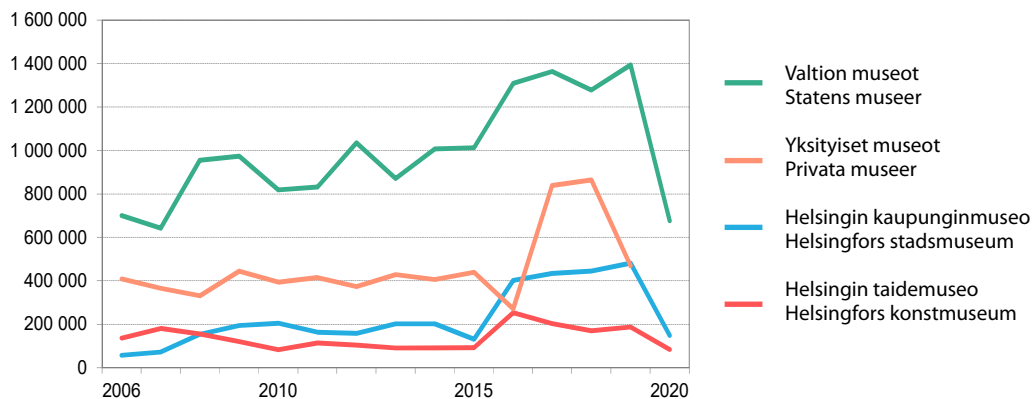
Lähde: Museovirasto, www.museotilasto.fiKälla: Museiverket, www.museotilasto.fi

	2000	2005	2010	2015	2020
Ohjattu kausi- ja kurssitoiminta • Ledd säsong- och kursverksamhet					
Asiakkaita • Kunder	49 386	73 562	103 004	149 169	84 425
Toiminta-avustuksin tuettuja järjestöjä • Föreningar som stöds med verksamhetsbidrag	397	428	398	371	319
Ulkoliikuntapaikat¹ • Motionsställen utomhus¹					
Lukumäärä • Antal	466	462	462	552	611
niistä pallo- ja tenniskenttiä • därav boll- och tennisplaner	286	298	298	260	254
Maauihaloita • Landbassänger	2	2	2	2	2
kävijöitä • besökare	313 773	365 315	396 592	391 739	245 887
Uimarantoja • Simstränder	25	25	28	24	26
Sisäliikuntapaikkoja ja -laitoksia¹ • Ställen och anlägg. för inomhusidrott¹					
Lukumäärä • Antal	72	68	69	80	79
niistä uimahalleja ² • därav simhallar ²	4	4	4	4	4
kävijöitä uimahalleissa • besökare i simhallarna	715 055	³ 798 944	³ 704 456	³ 743 264	770 363
Ulkoilualueet ja -puistot • Friluftsområden och -parker					
Pinta-ala • Areal, ha	4 641	⁴ 3 852	⁴ 3 850	3 834	3 834
ulkoilualueet • friluftsområden, ha	4 396	3 807	3 807	3 774	3 774
ulkoilupuitot • friluftsparker, ha	245	45	43	⁵ 60	⁵ 60
Venesatamapaikkoja • Hamnplatser för småbåtar	9 342	11 945	12 063	11 923	11 878
Yöpymisiä leirintäalueella • Övernattningar på campingområde	102 850	85 699	100 787	91 234	111 000

¹ Liikuntapaikkojen luokittelu muuttunut 2012. • Klassificeringe av idrottsställen ändrades 2012.

² Kaupungin omistamat. • Ägda av staden.

³ Sisältää Itäkeskuksen, Jakomäen, Pirkkolan ja Yrjönkadun uimahallien kävijämäärät. Jakomäen uimahalli oli suljettuna vuonna 2010. • Inkl. personbesöken i simhallarna i Östra Centrum, Jakobacka, Britas och Georgsgatan. Simhallen i Jakobacka var stängd år 2010.

⁴ Vähennykset johtuvat isojen merellisten ulkoilualueiden kuten Uutelan, Ramsinniemen, Meri-Rastilan ja osin Kallahdenniemen alueiden poistumisesta Liikuntaviraston hallinnasta, sekä Kirkkonummella olevan Kauhalan alueen poistumisesta. • Minskningarna beror på att vissa stora havsnära friluftsområden såsom Nybondas, Ramsöuddens, Havs-Rastböle och delar av Kallviksnäset inte längre förvaltas av Idrottsverket, ej heller området Kauhala i Kyrkslätt.

⁵ Lisäyksenä Paloheinänhuippu, joka on tullut kokonaan Liikuntaviraston hallintaan. • Ett tillägg är Svedängstoppen, som övergått helt i Idrottsverkets skötsel.

Lähde: Kulttuuri- ja vapaa-ajan toimiala. Liikunta.

Källa: Kultur- och fritidssektorn. Idrott.

Energia ja vesihuolto

Energi och vattenförsörjning

Energy and water supply

Kuvio- ja taulukkuuettelo

Figur- och tabellförteckning

List of diagrams and tables

	Sähkön käyttö kuluttajaryhmittäin 2009–2020	189
	Elförbrukning efter abonnentgrupp	
	Consumption of electric energy by consumer group	
	Veden ja jäteveden hinta 31.12.2000–2020, euro/m³	190
	Vattnets och avloppvattnets pris, euro/m ³	
	Price of water and waste water, euro/m ³	
9.1	Sähköenergian hankinta 1990–2020	187
	Elanskaffning	
	Production and supply of electric energy	
9.2	Sähkön käyttö kuluttajaryhmittäin 2010–2020	187
	Elförbrukning efter abonnentgrupp	
	Consumption of electric energy by consumer group	
9.3	Kunnat sähkön käytön mukaan 2019	188
	Elförbrukning kommunvis	
	Consumption of electricity in municipalities	
9.4	Kaukolämmön hankinta ja myynti 1990–2020	188
	Anskaffning och försäljning av fjärrvärme	
	Supply and sale of district heating	
9.5	Veden pumpaaminen, myynti ja ominaiskulutus 1995–2020	189
	Pumpning, försäljning och specifikförbrukning av vatten	
	Water pumped, sold and consumed	

Käsitteet ja määritelmät

Sähköenergia. Helsingin Energia muuttui vuoden 2015 alussa Helen Oy:ksi. Helen Oy:n omistaa Helsingin kaupunki. Helen Oy:n tytäryhtiöitä ovat mm. Helen Sähköverkko Oy ja vesivoimayhtiö Oy Mankala Ab. Helen Oy:llä on kolme Helsingissä sijaitsevaa voimalaitosta ja lisäksi yksitoista kaukolämpöä tarvittaessa tuottavaa lämpökeskusta eri puolilla Helsingiä. Helen Oy tuottaa energiaa Helsingin ulkopuolella sijaitseissa osakkuusyhtiöissään ja myy sähköä kaikkialle Suomeen.

Sähkö, lämpö ja jäähdytys. Helsingissä sijaitsevat Vuosaaren, Hanasaaren ja Salmisaaren voimalaitokset ovat yhteistuotantovoimalaitoksia, joissa tuotetaan sähköä, lämpöä ja kaukojäähdytystä.

Energialähteet. Helen Oy käyttää energialähteinään maakaasua, kivihiiltä, ydinvoimaa, vesivoimaa, tuulivoimaa, aurinkoenergiaa ja puupellettejä.

Sähkön siirto. Helen Sähköverkko Oy vastaa sähkön siirrosta ja jakelusta lähes koko Helsingin kaupungin alueella.

Sähkön alkuperä. Myyty sähkö jakaantui vuonna 2020 eri energialähteiden kesken seuraavasti: uusiutuvat energialähteet 31 %, ydinvoima 52 % ja fossiiliset energialähteet 17 %. Lähde: www.helen.fi, 18.11.2021.

Vesi. Helsingin, Espoon, Vantaan ja Kauniaisten vesilaitokset yhdistyivät Helsingin seudun ympäristöpalveluksi (HSY) vuoden 2010 alusta. Tiedot vuoteen 2009 asti perustuvat Helsingin Vesi Oy:n tilastoihin.

Veden kokonaispumppaus. Määrällä tarkoitetaan Helsingin Veden pumpaaman veden kokonaismäärää tuhansina kuutiometreinä (1 000 m³). Veden hinnalla tarkoitetaan veden verollista käyttömaksua euroina kuutiota kohti (euro/m³).

Veden ominaiskulutus. Ominaiskulutusta kuvaa vuorokauden aikana asukasta kohti kulunut vesilitramäärä.

Begrepp och definitioner

Elnergi. Helsingfors Energi blev från och med början av år 2015 Oy Helen Ab. Bolaget ägs av Helsingfors stad, och har som dotterbolag bland annat distributionsbolaget Helen Elnät Ab och vattenkraftbolaget Oy Mankala Ab.

Oy Helen Ab har förutom tre egna kraftverk i Helsingfors även elva värmecentraler på olika håll i staden som vid behov kan producera fjärrvärme.

Ytterligare producerar Oy Helen Ab energi i de bolag utanför Helsingfors som det har andel i, och säljer elektricitet överallt i Finland.

El, värme och kyla. Kraftverken Nordsjö, Hanaholmen och Sundholmen i Helsingfors är samproduktionskraftverk som producerar el, värme och fjärrkyla.

Energikällor. Helen Ab använder som energikälla naturgas, stenkol, kärnkraft, vattenkraft, vindkraft, solenergi och pellets.

Elöverföring. Helen Elnät Ab svarar för elöverföringen och eldistributionen i nästan hela Helsingfors stads område.

Elens ursprung. Den sålda elen fördelades 2020 mellan olika energikällor enligt följande: förnybara energikällor 31 %, kärnkraft 52 % och fossila energikällor 17 %.

Källa: www.helen.fi, 18.11.2021.

Vattnet. Helsingfors, Esbos, Vandas och Grankullas vattenverk anslöts fr.o.m. början av 2010 till Helsingforsregionens miljötjänster (HRM). Uppgifterna t.o.m. år 2009 bygger på Helsingfors Vatten Ab:s statistik.

Med den totala vattenpumpningen avses den sammanlagda mängden vatten (i enheten tusen kubikmeter – 1 000 m³) som pumpats av Helsingfors Vatten. Med priset på vatten avses bruksavgiften inklusive skatt på vatten uttryckt i euro per kubikmeter (euro/m³).

Specifika vattenkonsumtionen avser den genomsnittliga vattenkonsumtionen per invånare uttryckt i liter per dygn.

Sähköenergian hankinta 1990–2020

Elanskaffning

Production and supply of electric energy

	1990	1995	2000	2005	2010	2015	2020
GWh							
Hankinta • Anskaffning							
Vesivoimaosuudet • Vattenkraftsandelar	270			497	459	868	845
Ydinvoimaosuudet • Kärnkraftsandelar	597	1 258	1 418	1 155	1 144	1 379	1 413
Muut osuudet • Andra andelar	229						
Varsinainen osto • Egentligt inköp	46	326	1 023	160	159	91	118
Korvaussähkön osto • Ersättningsenergi	126						
Voimalaitosten tuotanto							
• Kraftverkens produktion	2 798	3 712	5 002	5 441	5 716	4 663	3 648
Hanasaari • Hanaholmen	1 835	1 721	619	803	919	643	534
Salmisaari • Sundholmen	832	1 033	635	568	566	570	817
Mylypuro • Kvarnbäcken	73	–	–	–	–	–	–
Vuosaari • Nordsjö	58	957	3 747	3 919	4 231	3 450	2 298
Kellosaari • Skällaren	–	1	1	–	–	–	–
Kokonaishankinta • Totalanskaffning	4 066	5 296	7 443	7 570	7 859	7 035	6 110

Lähde: Helen Oy.

Källa: Helen Ab.

Sähkön käyttö kuluttajaryhmittäin 2010–2020

Elförbrukning efter abonnentgrupp

Consumption of electric energy by consumer group

	2010	2015	2020
Kuluttajaryhmä • Abonentgrupp			
Yksityinen kulutus • Privat förbrukning, GWh	1 453	1 435	1 513
%	31,6	31,3	36,2
Asuinhuoneistot • Bostadslägenheter, GWh	1 090	1 051	1 138
Asuinkiinteistöt • Bostadsfastigheter, GWh	363	384	375
Jalostus • Förädling, GWh	342	303	271
%	7,4	6,6	6,5
Teollisuus • Industri, GWh	296	255	211
Rakennustoiminta • Byggnadsverksamhet, GWh	46	48	60
Palvelu • Service, GWh	2 357	2 241	2 075
%	51,3	48,8	49,7
Julkinen kulutus • Offentlig förbrukning, GWh	441	609	319
%	9,6	13,3	7,6
Liikennevälineet ja katuvalaistus • Trafikmedels och gatubelysning, GWh	308	250	219
Tie- ja katuvalaistus, MWh • Väg- och gatubelysning, MWh		54	45
VR, raitiovaunut, metro, MWh • Statsjärnvägarna VR, spårvagnarna, metron, MWh		195	174
Yhdyskuntahuolto • Samhällsservice, GWh	134	109	99
Yhteensä • Totalt, GWh	4 592	4 587	4 178
%	100	100	100

Lähde: Helen Sähköverkko Oy.

Källa: Helen Elnät Ab.

Kunnat sähkön käytön mukaan 2019

Elförbrukning kommunvis

Consumption of electricity in municipalities

	Sijointus ● Ranking	Yhteensä ● Totalt GWh	Asuminen ja maatalous ● Boende och jordbruk GWh %	Palvelut ja rakentaminen ● Service och byggverksamhet GWh %	Teollisuus ● Industri GWh %
Helsinki ● Helsingfors	1	4 540	1 426 31,4	2 890 63,7	224 4,9
Espoo ● Esbo	9	2 191	1 027 46,9	1 056 48,2	107 4,9
Vantaa ● Vanda	10	1 982	710 35,8	1 010 51,0	261 13,2
Kauniainen ● Grankulla	168	60	43 71,7	17 28,3	0 0
Pääkaupunkiseutu					
● Huvudstadsregionen		8 773	3 206 36,5	4 973 56,7	592 6,7
Helsingin seutu					
● Helsingforsregionen		11 759	4 689 39,9	5 797 49,3	1 273 10,8
Tornio	2	3 481	118 3,4	74 2,1	3 289 94,5
Lappeenranta	3	3 180	241 7,6	312 9,8	2 628 82,6
Oulu	4	2 815	727 25,8	642 22,8	1 417 50,3
Jämsä	5	2 607	107 4,1	61 2,3	2 439 93,6

Lähde: Energiateollisuus ry.
Källa: Finsk Energiindustri rf.

Kaukolämmön hankinta ja myynti 1990–2020

Anskaffning och försäljning av fjärrvärme

Supply and sale of district heating

	1990	1995	2000	2005	2010	2015	2020
Kokonaishankinta ● Totalanskaffning, GWh	5 633	6 368	6 537	7 103	7 850	6 436	6 397
siitä ● därav							
Hanasaaren voimalaitokset ● Hanaholmens kraftverk	3 074	3 116	1 267	1 135	1 774	1 297	1 821
Salmisaaren voimalaitokset ● Sundholmens kraftverk	1 601	1 928	1 298	1 621	1 005	1 296	1 144
Vuosaaren voimalaitokset ● Nordsjös kraftverk		721	3 559	3 783	3 887	3 283	2 408
Lämmönmyynti ● Värmeförsäljning, GWh	5 444	5 919	6 106	6 569	7 363	6 024	6 056
Jakelualueelle ● Till distributionsområdet	5 425	5 905	5 886	6 519	7 346	5 985	6 042
Jakelualueen ulkopuolelle ● Utanför distributionsområdet	19	14	220	50	17	39	15
Asiakkaiden lukumäärä ● Antal klienter	9 257	10 192	11 374	12 800	14 010	15 039	16 000

Lähde: Helen Oy.
Källa: Helen Ab.

	1995	2000	2005	2010	2015	2020
Kokonaispumppaaminen • Totalpumpning, 1 000 m³						
Helsinki, osin pääkaupunkiseutu						
• Helsingfors, delvis Huvudstadsregionen	70 925	80 600	81 890	–	–	–
Pääkaupunkiseutu • Huvudstadsregionen	–	–	–	90 097	88 619	96 000
Kokonaismyynti • Totalförsäljning, 1 000 m³						
Helsinki, osin pääkaupunkiseutu						
• Helsingfors, delvis Huvudstadsregionen	63 763	72 013	72 657	–	–	–
Pääkaupunkiseutu • Huvudstadsregionen	–	–	–	71 360	71 830	75 800
Veden hinta • Vattnets pris 3 l.12., euro/m³						
Helsinki • Helsingfors	0,82	0,46	0,67	0,78	1,08	1,19
Jäteveden hinta • Avloppvattnets pris 3 l.12., euro/m³						
Helsinki • Helsingfors	1,42	1,34	1,21	1,11	1,34	1,41
Kuluttajia • Förbrukare						
Helsinki • Helsingfors	23 612	26 791	27 080	–	–	–
Pääkaupunkiseutu • Huvudstadsregionen	–	–	–	62 864	65 855	–
Ominaiskulutus, l/asukas/vrk • Specifikförbrukning, l/invånare/dygn						
Helsinki • Helsingfors	272	261	254	240	216	–
Espoo • Esbo	253	242	236			
Vantaa • Vanda	238	258	245			
Tampere • Tammerfors	288	260	243			
Turku • Åbo	305	289	248			

Lähde: Helsingin seudun ympäristöpalvelut sekä ao. kaupungit.

Källa: Helsingforsregionens miljötjänster, samt berörda städer.

Sähkön käyttö kuluttajaryhmittäin 2009–2020

Elförbrukning efter abonnentgrupp

Consumption of electric energy by consumer group

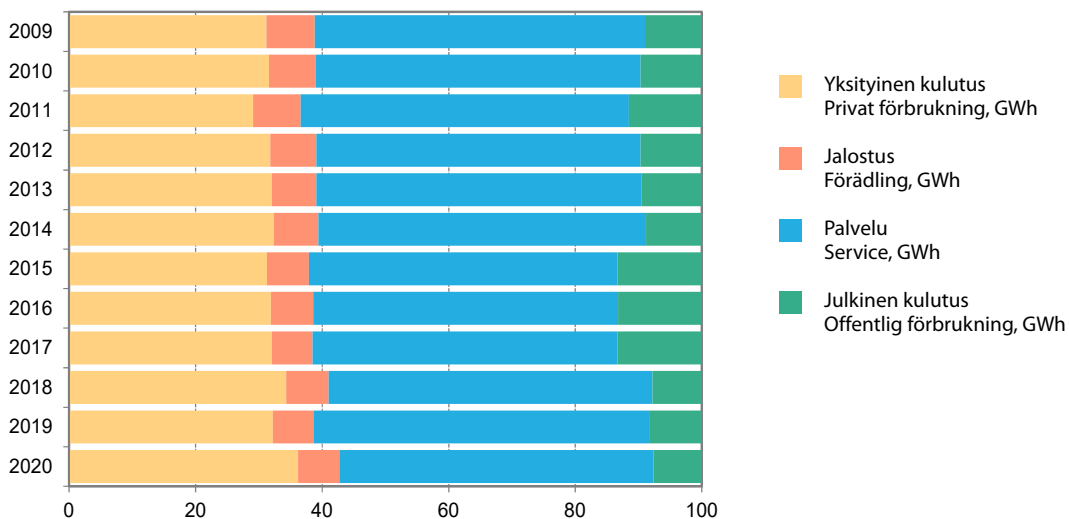

Lähde: Helen Sähköverkko Oy.

Källa: Helen Elnät Ab.

Veden ja jäteveden hinta 31.12.2000–2020, euro/m³

Vattnets och avloppvattnets pris, euro/m³

Price of water and waste water, euro/m³

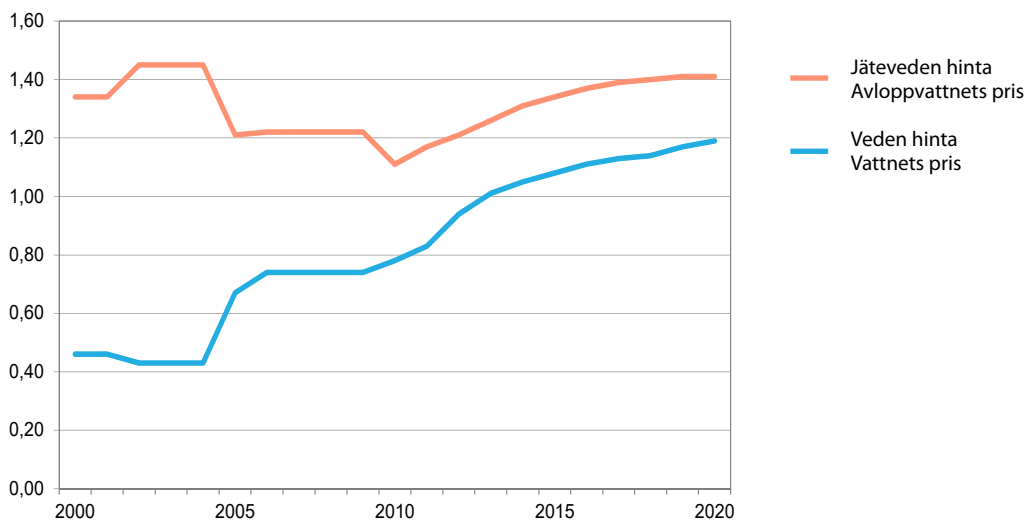

Lähde: Helsingin seudun ympäristöpalvelut sekä ao. kaupungit.
Källa: Helsingforsregionens miljötjänster, samt berörda städer.

Kunnallistalous ja kaupungin henkilöstö Stadens ekonomi och personal City finances and personnel

Kuvio- ja taulukkuuettelo

Figur- och tabellförteckning

List of diagrams and tables

	Kaupungin henkilöstö toimialoittain 31.12.2013–2020.....	205
	Stadens personal efter sektorn	
	City personnel by divisions	
	Helsingin verotulot 2000–2020	208
	Helsingfors stads skatteinkomster	
	City of Helsinki tax revenue	
10.1	Helsingin kaupungin tuloslaskelma 1.1.–31.12.2005–2020.....	194
	Resultaträkning för Helsingfors stad	
	Profit and loss account of the City of Helsinki	
10.2	Liikelaitosten tuloslaskelmat 1.1.–31.12.2020	195
	Affärsverkens resultaträkningar	
	City of Helsinki profit and loss accounts in public utilities	
10.3	Yhtiöiden tuloslaskelmat 1.1.–31.12.2020	195
	Bolagens resultaträkningar	
	Profit and loss accounts of companies	
10.4	Helsingin kaupungin konsernirahoituslaskelma 2017–2020.....	196
	Konsernfinansieringsanalys för Helsingfors stad	
	Helsinki City's business group Financial statement	
10.5	Helsingin kaupungin tase 31.12.2005–2020	197
	Balansräkning för Helsingfors stad	
	City of Helsinki balance sheet	
10.6	Liikelaitosten taseet 31.12.2020.....	198
	Affärsverkens balansräkningar	
	Balance sheets in public utilities of City of Helsinki	
10.7	Yhtiöiden taseet 31.12.2020	198
	Bolagens balansräkningar	
	Balance sheets of companies	
10.8	Helsingin kaupungin konsernitase 31.12.2005–2020	199
	Koncernbalans för Helsingfors stad	
	City of Helsinki business group balance sheet	
10.9	Rahoituslaskelma 1.1.–31.12.2020	200
	Finansieringskalkyl	
	Financial statement	

10.10	Investoinnit hankeryhmittäin 2018–2020.....	201
	Investeringar projekttypsvis Investments by type of project	
10.11	Tulot ja menot toimialoittain 2018–2020.....	202
	Stadens sektors inkomster och utgifter Revenue and expenditure of Helsinki City's administrative divisions	
10.12	Kiinteistöveron erittely 2000–2020	203
	Specifikation av fastighetskatten Specification of real estate tax	
10.13	Helsingin verotulot, käyttötalouden valtionosuus ja vuosikate 2000–2020.....	204
	Helsingfors stads skatteinkomster, dess driftsekonomis statsandel och årsbidraget City of Helsinki tax revenue, the proportion of state grants within the operational economy and annual margin	
10.14	Henkilöstömenot 1995–2020	204
	Personalutgifter Personnel expenditure	
10.15	Kaupungin henkilöstö toimialoittain 31.12.2020.....	205
	Stadens anställda sektorvis City staff by City division	
10.16	Työllistetyt toimialoittain 31.12.2018–2020.....	205
	Anslagssysselsatta vid Helsingfors stad sektorvis Scheme-employed people working in Helsinki City's various administrative divisions	
10.17	Kaupungin henkilöstö 2015–2020.....	206
	Stadens personal City staff	
10.18	Helsingin kaupungin työtaturmat toimialoittain 2015–2020	207
	Olycksfall i arbetet inom Helsingfors stads olika förvaltningssektorer Accidents at work in Helsinki City's administrative sectors	

Käsitteet ja määritelmät

Kaupungin tuloslaskelman tehtävänä on osoittaa, riittääkö tuottoina kertynyt tulorahoitus palvelujen tuottamisesta aiheutuneiden kulujen kattamiseen. Kaupungin tuloslaskelmassa eliminoidaan kaupungin sisäiset erät, joten tuloslaskelma osoittaa kaupungin tuloksen muodostumisen suhteessa ulkopuolisiin talousyksiköihin. Talousarvion toteutumisen vertailussa kaupungin sisäiset erät ovat mukana.

Rahoituslaskelma osoittaa, kuinka paljon kunnan varsinaisen toiminnan ja sen investointien nettokassavirta on ylijääminen tai alijäämäinen. Rahoitustoiminnan nettokassavirralla osoitetaan, miten alijäämäinen nettokassavirta on rahoituksellisesti katettu tai miten ylijäämä on käytetty rahoitusaseman muuttamiseen.

Tase kuvaa kunnan rahoituksen rakennetta tilinpäätöshetkellä. Tuloslaskelman, taseen ja rahoituslaskelman yhteydessä esitellään muutamia kunnallistalouden tilaa kuvaavia tunnuslukuja.

Vuosikatetta verrataan myös investointien omahankintamenoön. Investointien omahankintamenoilla tarkoitetaan rahoituslaskelman käyttöomaisuusinvestointeja, joista on vähennetty rahoituslaskelmaan merkityt rahoitusosuudet. Sekä kaupungin että konsernin taseissa on esitetty kunnallistalouden tunnuslukuna asukas-kohtainen ottolainojen määrä (ottolainat/asukas, euro).

Muutoksia kaupungin organisaatiossa

Helsingin kaupunkiorganisaatio uudistui 1.6.2017. Uudistuksessa virastorakenteesta luovuttiin ja virastot yhdistettiin laajemmiksi toimialoiksi. Toimialoja on keskushallinnon lisäksi neljä. Ne ovat kasvatuksen ja koulutuksen toimiala, kaupunkiympäristön toimiala, kulttuurin ja vapaa-ajan toimiala sekä sosiaali- ja terveystoimiala. Kukin toimiala jakautuu palvelukokonaisuuksiin ja palvelukokonaisuudet palveluihin.

Begrepp och definitioner

Syftet med **stadens resultaträkning** är att visa huruvida avkastningen av stadens serviceproduktion räcker till för att täcka utgifterna för densamma. I stadens resultaträkning elimineras stadens interna poster, varför resultaträkningen visar hur stadens resultat uppstår i förhållande till utomstående ekonomiska aktörer. I analysen av budgetutfallet finns stadens interna poster dock med.

Finansieringsanalysen utvisar hur stort överskott eller underskott nettokassaflödet av kommunens egentliga verksamhet och investering givit. Finansieringsverksamhetens nettokassaflöde visar antingen hur ett nettokassaflöde med underskott har finansierats eller hur överskottet har utnyttjats för att förändra finansieringsläget.

Balansräkningen beskriver kommunens finansierings struktur på bokslutsdagen. I samband med resultaträkningen, balansräkningen och finansieringsanalysen framläggs en del karakteristika för kommunekonomin.

Årsbidraget kan också jämföras med den egna finansieringen för investeringar. Med egenanskaffningsutgift för investeringar avses finansieringsanalysens investeringar för anläggningstillgångarna, subtraherat med de finansieringsandelar som antecknats i finansieringsanalysen. Såväl stadens som koncernens balansräkning upptar mängden upptagna lån räknat per invånare (i euro).

Förändringar i stadens organisation

Helsingfors stads organisation omformades från och med den 1.6.2017. Ämbetsverksstänkandet slopades, och förvaltningarna slogs ihop till större sektorer. Förutom centralförvaltningen finns det fyra sektorer, nämligen Fostran och utbildning, Stadsmiljö, Kultur och fritid, samt Social- och hälsovård. Varje sektor är indelad i servicehelheter och servicehelheterna i serviceformer.

Milj. euro	2005	2010	2015	2020
Toimintatuotot • Inkomster av verksamheten				
Myyntituotot • Försäljningsinkomster	840,5	1 017,9	310,7	338,0
Maksutuotot • Avgiftsintäkter	123,1	174,8	213,4	207,8
Tuet ja avustukset • Stöd och bidrag	34,8	90,4	116,5	53,7
Vuokratuotot • Hyresintäkter	236,8	281,3	345,7	364,8
Muut tuotot • Övriga inkomster	52,6	64,4	55,3	178,6
Toimintatuotot yhteensä • Verksamhetsinkomster sammanlagt	1 287,8	1 628,8	1 041,6	1 145,4
Valmistus omaan käyttöön • Produktion för eget bruk	94,9	151,8	114,8	192,6
Toimintakulut • Utgifter för verksamheten				
Henkilöstökulut • Personalkostnader	1 441,4	1 790,7	1 837,7	1 847,2
Palvelujen ostot • Köp av tjänster	1 035,6	1 452,4	1 658,5	2 014,5
Aineet, tarvikkeet ja tavarat • Material, förnödenheter och varor	349,1	459,8	185,4	216,3
Avustukset • Bidrag	225,9	323,7	428,6	333,9
Vuokrakulut • Hyreskostnader	113,2	152,4	180,9	226,0
Muut kulut • Övriga kostnader	33,3	35,2	11,8	24,5
Toimintakulut yhteensä • Verksamhetsutgifterna sammanlagt	3 198,4	4 214,2	4 302,8	4 662,4
Toimintakate • Verksamhetsbidraget	-1 815,8	-2 433,6	-3 146,5	-3 324,3
Verot ja valtionosuudet • Skatter och statsandelar				
Verotulot • Skatteinkomster	1 982,9	2 506,5	3 067,9	3 565,6
Valtionosuudet • Statsandelar	132,6	250,1	273,2	479,5
Verot ja valtionosuudet yhteensä • Skatter och statsandelar totalt	2 115,5	2 756,5	3 341,1	4 045,1
Rahoitustuotot ja -kulut • Inkomster och utgifter för finansiering				
Korkotuotot • Ränteavkastning	37,7	63,8	86,2	70,7
Muut rahoitustuotot • Övriga finansieringsinkomster	14,1	18,5	18,7	87,9
Korkokulut • Ränteutgifter	22,0	16,2	-22,2	-15,5
Muut rahoituskulut • Övriga finansieringsinkomster	0,2	1,1	-12,2	-0,5
Rahoitustuotot ja kulut yht. • Finansieringsinkomster och utg. totalt	29,5	65,1	70,5	142,5
Vuosikate • Årsbidraget	329,3	388,0	265,1	863,3
Poistot ja arvonalentumiset • Avskrivningar och värdeminskning				
Suunnittelman mukaiset poistot • Planerade avskrivningar	297,2	338,7	329,6	-375,9
Arvonalentumiset • Värdeminskning			-56,1	0
Satunnaiset tuotot ja kulut • Extraordinarie inkomster och utgifter				
Satunnaiset tuotot • Extraordinarie inkomster	89,4	598,7	139,8	9,3
Satunnaiset kulut • Extraordinarie utgifter	5,8	2,6	0,6	0
Satunnaiset tuotot ja kulut yhteensä				
• Extraordinarie inkomster och utgifter sammanlagt	83,6	596,0	139,2	9,3
Tilikauden tulos • Räkenskapsperiodens resultat	115,7	645,4	18,6	496,7
Varausten ja rahastojen muutos • Förändring i reservationer och fonder				
Poistoeron muutos • Förändring i avskrivningsposterna	4,4	16,8	3,1	-2,1
Varausten muutos • Förändringen i resarvationerna	-28,7	24,3	-2,1	2,2
Rahastojen muutos • Förändring i fonderna	32,8	8,2	9,3	1,8
Varausten ja rahastojen muutos yhteensä • Förändr. i res. o. fonder totalt	8,5	49,3	10,2	1,9
Tilikauden ylijäämä • Räkenskapsperiodens överskott	124,1	694,6	28,8	498,6
Vuosikate/asukas, euro • Årsbidrag per invånare, euro	587	659	422	1 313

Lähde: Helsingin kaupungin tilinpäätökset.

Källa: Helsingfors stads bokslut.

Liikelaitosten tuloslaskelmat 1.1.–31.12.2020

Affärsverkens resultaträkningar

City of Helsinki profit and loss accounts in public utilities

	HKL- liikelaitos ● Affärsverket HST	Palvelukeskus- liikelaitos ● Affärsverket Servicecentralen	Rakentamis- palveluliikelaitos ● Affärsverket byggnads- tjänst	Taloushallinto- palvelu ● Ekonomiför- valtningstjänst
	Milj. euro			
Liikevaihto ● Omsättning	212,9	93,0	267,0	28,6
Valmistus omaan käyttöön ● Produktion för eget bruk	5,3	–	–	–
Liiketoiminnan muut tuotot				
● Övriga intäkter av affärsverksamheten	18,1	0,9	4,3	0,2
Tuet ja avustukset ● Stöd och bidrag	–	–	–	–
Tuotot yhteensä ● Intäkter sammanlagt	236,3	93,9	271,3	28,8
Materiaalit ja palvelut ● Material och tjänster	–58,7	–40,9	–165,6	–9,3
Henkilöstökulut ● Personalkostnader	–67,5	–51,7	–72,8	–18,4
Poistot ja arvonalentumiset ● Avskrivningar och värdeminskning	–48,7	–0,2	–3,1	–0,2
Liiketoiminnan muut kulut ● Övriga kostnader för affärsverksamhet	–24,9	–5,2	–13,4	–1,7
Kulut yhteensä ● Kostnader sammanlagt	–199,8	–98,0	–254,9	–29,6
Liikelyijäämä ● Affärsvinst	36,5	–4,0	16,4	–0,8
Rahoitustuotot ja -kulut ● Finansiella intäkter och kostnader	–32,9	0,0	–2,0	–0,1
Satunnaiset tuotot ja -kulut ● Extraordinarie inkomster och utgifter	–	0,0	–	–
Yli-/alijäämä ennen varauksia ● Över/underskott före reservationerna	3,6	–	–	–
Poistoeron muutos ● Förändring i avskrivningsdifferensen	–3,0	–	–	–
Varausten muutos ● Förändring i reservationerna	2,2	–	–	–
Korvaus peruspääomalle ● Ersättning åt grundkapitalet	–	–0,1	0,0	–
Tilikauden yli-/alijäämä ● Räkenskapsperiodens över/underskott	2,8	–4,1	14,4	–0,9

Lähde: Helsingin kaupungin vuoden 2020 tilinpäätös.

Källa: Helsingfors stads bokslut för 2020.

Yhtiöiden tuloslaskelmat 1.1.–31.12.2020

Bolagens resultaträkningar

Profit and loss accounts of companies

	Helen Oy ● Helen Ab	Helsingin Satama Oy ● Helsingfors Hamn Ab	Heka Oy ● Heka Ab	Palmia Oy ● Palmia Ab
	Milj. euro			
Liikevaihto ● Omsättning	942	67	434	101
Valmistus omaan käyttöön ● Produktion för eget bruk	3	1	–	–
Liiketoiminnan muut tuotot ● Övriga intäkter av affärsverksamheten	–	0	17	0
Tuotot yhteensä ● Intäkter sammanlagt	945	68	451	101
Materiaalit ja palvelut ● Material och tjänster	–597	–19	–	–24
Henkilöstökulut ● Personalkostnader	–64	–6	–31	–64
Poistot ja arvonalentumiset ● Avskrivningar och värdeminskning	–87	–43	–120	–3
Liiketoiminnan muut kulut ● Övriga kostnader för affärsverksamhet	–64	–2	–244	–14
Kulut yhteensä ● Kostnader sammanlagt	–812	–70	–395	–105
Liikevoitto (-tappio) ● Rörelsevinst (-förlust)	133	–2	56	–4
Rahoitustuotot ja -kulut ● Finansiella intäkter och kostnader	20	–8	–24	0
Voitto (tappio) ennen tilinpäätössiirtoja ja veroja				
● Vinst (förlust) före bokslutsdispositioner och skatter	153	–10	32	–4
Tilinpäätössiirrot ● Bokslutsdispositioner	–110	–	–32	0
Tuloverot ja muut välittömät verot				
● Inkomstskatter och övriga direkta skatter	–2	0	0	0
Tilikauden voitto (tappio) ● Räkenskapsperiodens vinst (förlust)	41	–11	0	–4

Lähde: Yhtiöiden tilinpäätökset 2020.

Källa: Bolagens bokslut 2020.

	2017 Milj. euro	2018	2019	2020
Toiminnan rahavirta • Kassaflöde från verksamheten				
Vuosikate • Årsbidrag	1 392,7	1 358,0	1 377,1	1 438,4
Satunnaiset erät • Extraordinära poster	2,5	-18,4	-0,5	10,3
Tilikauden verot • Räkenskapsperiodens skatt	-12,6	-15,1	-24,3	-12,1
Tulorahoituksen korjauserät • Korrektivposter i inkomstfinansieringen	-188,9	-158,2	-136,9	-94,8
Investointien rahavirta • Kassaflöde för Investeringarnas del				
Investointimenot • Investeringsutgifter	-1 386,0	-1 718,8	-2 210,5	-2 273,9
Rahoitusosuudet investointimenoihin • Finansieringsandelar i investeringsutgifter				
Pysyvien vastaavien hyödykkeiden luovutustulot	33,4	11,5	16,7	16,7
• Försäljningsinkomster av tillgångar bland bestående aktiva	330,2	506,4	645,2	646,6
Toiminnan ja investointien rahavirta • Verksamhetens och investeringarnas kassaflöde				
	171,3	-27,3	-333,2	-268,8
Rahoituksen rahavirta • Kassaflöde för finansieringens del				
Antolainauksen muutokset • Förändringar i utlåningen				
Antosaamisten lisäykset • Ökningar i lånefordringar	-10,7	-10,1	-10,7	-21,4
Antolainasaamisten vähennykset • Minskningar i lånefordringar	9,0	11,5	14,9	11,2
Lainakannan muutokset • Förändringar i lånen				
Pitkäaikaisten lainojen lisäys • Ökning av långfristiga lån	417,8	366,4	566,8	652,9
Pitkäaikaisten lainojen vähennys • Minskning av långfristiga lån	-347,2	-305,6	-397,0	-254,4
Lyhytaikaisten laitojen muutos • Förändring av korfristiga lån	-26,2	-0,9	-17,6	-17,7
Oman pääoman muutokset • Förändringar i eget kapital				
	24,2	-23,6	-1,0	3,2
Muut maksuvalmiuden muutokset • Övriga förändringar i likviditeten				
Toimeksiantojen varojen ja pääoman muutokset				
• Förändringar av förvaltade medel och förvaltat kapital	-5,8	-58,3	-15,0	-18,3
Vaihto-omaisuuden muutos • Förändring av omsättningstillgångar	-8,5	-2,9	18,0	-39,4
Saamisten muutos • Förändring av fordringar	-23,3	-6,0	-24,8	3,4
Korottomien velkojen muutos • Förändringar av räntefria skulder	74,2	33,2	150,8	82,5
Rahoituksen rahavirta • Kassaflöde för finansieringens del				
	103,5	3,8	320,0	402,1
Rahavarojen muutos • Förändring av likvida medel				
Rahavarat 31.12. • likvida medel 31.12.	1 532,4	1 509,0	1 495,3	1 628,6
Rahavarat 1.1. • likvida medel 1.1.	1 257,7	1 532,4	1 509,0	1 495,3
Investointien tulorahoitus, % • Intern finansiering av investeringar, %				
	103,0	79,5	62,8	63,7

Lähde: Helsingin kaupungin tilinpäätökset.

Källa: Helsingfors stads bokslut.

31.12.2005 31.12. 2010 31.12. 2015 31.12. 2020
Milj. euro**Vastaavaa • Aktiva****Pysyvät vastaavat • Bestående aktiva**

Aineettomat hyödykkeet • Immateriaalia förnödenheter

Aineelliset hyödykkeet • Materiaalia förnödenheter

Sijoitukset • Investeringar

Toimeksiantojen varat • Förvaltade medel**Vaihtuvat vastaavat • Rörliga aktiva**

Vaihto-omaisuus • Omsättningstillgångar

Saamiset • Fordringar

Rahoitusarvopaperit • Finansieringsvärdepapper

Rahat ja pankkisaamiset • Penningmedel och bankfordringar

Vastaavaa yhteensä • Aktiva sammanlagt**Vastattavaa • Passiva****Oma pääoma • Eget kapital**

Peruspääoma • Grundkapital

Arvonkorotusrahoisto • Vårdestegringsfonden

Muut omat rahastot • Övriga egna fonder

Muu oma pääoma • Övrigt eget kapital

Edellisten tilikausien yli-/alijäämät • Över/underskott fr. tidigare bokslut

Tilikauden yli-/alijäämä • Räkenskapsperiodens över/underskott

Poistoero ja vapaaehtoiset varaukset

• Skillnaden i avskrivningar samt frivilliga reserveringar

Pakolliset varaukset • Obligatoriska reservationer

Toimeksiantojen pääomat • Förvaltat kapital

Vieras pääoma • Främmande kapital

Pitkäaikainen • Långfristigt

Lyhytaikainen • Kortfristigt

Vastattavaa yhteensä • Passiva sammanlagt

Ottolainat/asukas, euro • Upptagna lån per invånare, euro

Lähde: Helsingin kaupungin tilinpäätökset.

Källa: Helsingfors stads bokslut.

Liikelaitosten taseet 31.12.2020

Affärsverkens balansräkningar

Balance sheets in public utilities of City of Helsinki

	Liikenne- liikelaitos • Affärsverket HST Milj. euro	Palvelukeskus- liikelaitos • Affärsverket Servicecentralen	Rakentamis- palveluliikelaitos • Affärsverket byggnadstjänsten	Taloushallinto- palvelu • Ekonomiför- valtningstjänst
Vastaavaa • Aktiva				
Pysyvät vastaavat • Bestående aktiva				
Aineettomat hyödykkeet • Immateriella förnödenheter	10,9	0,1	–	0,3
Aineelliset hyödykkeet • Materiella förnödenheter	1 049,0	0,3	12,5	0,1
Käyttöomaisuusarvopaperit ja muut pitkäaikaiset sijoitukset • Värdepapper och övriga långfristiga placeringar	39,5	–	–	–
Vaihtuvat vastaavat • Rörliga aktiva				
Vaihto-omaisuus • Omsättningstillgångar	9,8	0,9	3,2	–
Saamiset • Fordringar	69,6	82,3	92,8	6,7
Rahoitusarvopaperit • Finansieringsvärdepapper	–	–	–	–
Rahat ja pankkisaamiset • Penningmedel och bankfordringar	0,1	0,0	0,0	–
Vastaavaa yhteensä • Aktiva sammanlagt	1 179,0	83,5	108,5	7,1
Vastattavaa • Passiva				
Oma pääoma • Eget kapital	411,5	69,7	71,3	2,2
Poistoero ja varaukset • Avskrivnings skillnad och reservationer	61,1	–	–	–
Vieras pääoma • Främmande kapital				
Pitkäaikainen vieras pääoma • Långfristigt främmande kapital	461,5	–	4,7	–
Lyhytaikainen vieras pääoma • Kortfristigt främmande kapital	244,9	13,8	32,5	4,9
Vastattavaa yhteensä • Passiva sammanlagt	1 179,0	83,5	108,5	7,1

Lähde: Helsingin kaupungin vuoden 2019 tilinpäätös.

Källa: Helsingfors stads bokslut för 2019.

Yhtiöiden taseet 31.12.2020

Bolagens balansräkningar

Balance sheets of companies

	Helen Oy • Helen Ab	Helsingin Satama Oy • Helsingfors Hamn Ab	Heka Oy • Heka Ab	Palmia Oy • Palmia Ab
	Milj. euro			
Vastaavaa • Aktiva				
Pysyvät vastaavat • Bestående aktiva				
Aineettomat hyödykkeet • Immateriella förnödenheter	17	74	12	6
Aineelliset hyödykkeet • Materiella förnödenheter	1 243	288	3 179	6
Sijoitukset • Investeringar	987	5	59	–
Vaihtuvat vastaavat • Rörliga aktiva				
Vaihto-omaisuus • Omsättningstillgångar	71	0	–	0
Saamiset • Fordringar	326	73	184	15
Rahoitusarvopaperit • Finansieringsvärdepapper	–	40	–	–
Rahat ja pankkisaamiset • Penningmedel och bankfordringar	95	10	0	1
Vastaavaa yhteensä • Aktiva sammanlagt	2 739	490	3 434	28
Vastattavaa • Passiva				
Oma pääoma • Eget kapital	1 931	315	97	11
Poistoero ja varaukset • Avskrivnings skillnad och reservationer	270	0	375	0
Vieras pääoma • Främmande kapital				
Pitkäaikainen vieras pääoma • Långfristigt främmande kapital	348	150	2 735	–
Lyhytaikainen vieras pääoma • Kortfristigt främmande kapital	190	25	227	17
Vastattavaa yhteensä • Passiva sammanlagt	2 739	490	3 434	28

Lähde: Yhtiöiden tilinpäätökset 2020.

Källa: Bolagens bokslut 2020.

31.12.2005 31.12.2010 31.12.2015 31.12.2020
Milj. euro

Vastaavaa • Aktiva**Pysyvät vastaavat • Bestående aktiva**

Aineettomat hyödykkeet • Immateriella förnödenheter

111,3 370,6 305,7 249,4

Aineelliset hyödykkeet • Materiella förnödenheter

9 084,3 11 252,0 12 992,2 16 379,2

Käyttöomaisuusarvopaperit ja muut pitkäaikaiset sijoitukset

• Värdepapper och långfristiga investeringar

765,5 1 247,3 1 167,8 1 286,6

Toimeksiantojen varat • Förvaltade medel

246,0 471,4 455,7 659,5

Vaihtuvat vastaavat • Rörliga aktiva

Vaihto-omaisuus • Omsättningstillgångar

84,1 87,5 98,8 145,1

Saamiset • Fordringar

263,7 404,4 440,0 608,5

Rahoitusarvopaperit • Värdepapper

642,8 623,9 496,4 772,8

Rahat ja pankkisaamiset • Penningsmedel och bankfordringar

143,7 347,8 1 001,6 855,8

Vastaavaa yhteensä • Aktiva sammanlagt

11 341,4 14 805,0 16 958,2 20 956,9

Vastattavaa • Passiva**Oma pääoma • Eget kapital**

Peruspääoma • Grundkapital

2 977,9 2 972,4 2 972,4 2 972,4

Yhdistysten ja säätiöiden peruspääomat

• Föreningarnas och stiftelsernas grundkapital

– 5,8 5,8 7,0

Osuus kuntayhtymien oman pääoman lisäyksestä

• Andel av ökningen i kommunförbundens egna kapital

8,0 – – –

Liittymismaksurahasto • Anslutningsavgiftsfonden

50,7 – – –

Arvonkorotusrahoisto • Värdestegringsfonden

1 845,4 1 832,2 1 813,2 1 795,8

Muut omat rahastot • Övriga egna fonder

664,4 711,7 812,7 1 085,6

Muu oma pääoma • Övrigt eget kapital

729,0 734,2 734,1 734,1

Edellisten tilikausien yli-/alijäämät • Över/undersk. från tidigare

178,7 1 314,0 3 276,8 5 668,9

Tilikauden yli-/alijäämä • Räkenskapsperiodens över/underskott

136,8 418,2 282,4 568,9

Vähemmistöosuus • Minoritetsandel

49,6 60,6 69,6 171,4

Varaukset • Reservationer

792,7 938,5 179,6 94,6

Toimeksiantojen pääomat • Förvaltat kapital

607,7 779,6 567,2 683,3

Vieras pääoma • Främmande kapital

Pitkäaikainen • Långfristigt

2 446,9 3 825,0 4 541,5 5 383,8

Lyhytaikainen • Kortfristigt

853,5 1 212,7 1 702,9 1 791,1

Vastattavaa yhteensä • Passiva sammanlagt

11 341,4 14 805,0 16 958,2 20 956,9

Ottolainat/asukas, euro • Uptagna lån per invånare, euro

4 497 6 917 7 977 8 442

Lähde: Helsingin kaupungin tilinpäätökset.

Källa: Helsingfors stads bokslut.

	2017 Milj. euro	2018	2019	2020
Toiminnan rahavirta • Kassaflöde från verksamheten				
Vuosikate • Årsbidrag	837,9	752,0	741,4	863,4
Satunnaiset erät • Extraordinära poster	0	-18,4	0	9,3
Tulorahoituksen korjauserät • Korrigeringsposter för finansiering genom intäkter	-173,7	-107,2	-190,2	-143,6
Investoinnit • Investeringar				
Investointimenot • Investeringausgifter	-621,4	-625,3	-780,4	-1 046,6
Rahoitusosuudet investointimenoihin • Finans. andelar för investeringar	9,7	11,9	15,0	25,7
Pysyvien vastaavien hyödykkeiden luovutustulot • Försäljningsinkomster				
av tillgångar bland bestående aktiva	192,6	137,2	181,2	283,0
Toiminnan ja investointien rahavirta • Verksamhetens och investeringarnas kassaflöde	245,1	150,7	-32,9	-8,8
Helsingin kaupungin rahoituksen rahavirta • Penningflöde inom finansieringsverksamheten				
Antolainauksen muutokset • Förändringar i utgivna lån				
Antosaamisten lisäykset • Fordringar på garantier	-12,3	-120,0	-86,3	-32,1
Antolainasaamisten vähennykset • Avkortning av fordringar på garantier	69,5	70,3	79,9	87,8
Lainakannan muutokset • Förändringar i lånestommen				
Pitkäaikaisten lainojen lisäys • Ökning i långfristiga lån	0	0	0	60,0
Pitkäaikaisten lainojen vähennys • Minskning i långfristiga lån	-165,3	-105,8	-86,5	-81,5
Oman pääoman muutokset • Förändringar i det egna kapitalet	0	0	0	0
Muut maksuvalmiuden muutokset • Övriga förändringar i betalningsberedskapen				
Toimeksiantojen varojen ja pääoman muutokset • Förändringar i förvaltrade tillgångar och kapital	10,3	-64,5	-30,2	7,0
Vaihto-omaisuuden muutos • Förändring i omsättningstillgångarna	-4,9	4,5	-3,9	-28,3
Saamisten muutos • Förändring i fordringar	21,8	-14,9	-33,7	6,1
Korottomien velkojen muutos • Förändringar i räntefria lång- och kortfr. skulder	32,6	4,5	-3,9	197,9
Rahoituksen rahavirta • Penningflöde inom finansieringsverksamheten	-48,4	-225,9	-96,4	216,9
Rahavarojen muutos • Förändring i penningmedlen	196,7	-75,1	-129,4	208,1
Rahavarat 31.12. • Penningmedel 31.12.	1 316,6	1 241,4	1 112,0	1 320,2
Rahavarat 1.1. • Penningmedel 1.1.	1 119,9	1 317,0	1 241,4	1 112,0
Investointien tulorahoitus, % • Inkomstfinansiering för investeringar, %	137,0	122,6	96,9	84,6

Lähde: Helsingin kaupungin tilinpäätös.
Källa: Helsingfors stads bokslut.

	2018 Milj. euro	2019	2020
Kiinteä omaisuus • Fast egendom	70,9	105,8	128,1
Rakennukset • Byggnader	208,7	266,1	298,1
Kadut ja liikenneväylät • Gator och trafikleder	140,1	158,7	173,2
Puistot ja liikunta-alueet • Parker och idrottsområden	23,2	34,9	28,5
Irtaimen omaisuuden perushankinta • Grundanskaffning av lös egendom	54,5	58,4	76,7
Arvopaperit • Värdepapper	13,4	10,8	168,0
Muu pääomatalous • Övrig kapitalhushållning	5,2	4,8	15,2
Yhteensä • Totalt	516,0	639,5	887,8
%			
Kiinteä omaisuus • Fast egendom	13,7	16,5	14,4
Rakennukset • Byggnader	40,4	41,6	33,6
Kadut ja liikenneväylät • Gator och trafikleder	27,2	24,8	19,5
Puistot ja liikunta-alueet • Parker och idrottsområden	4,5	5,5	3,2
Irtaimen omaisuuden perushankinta • Grundanskaffning av lös egendom	10,6	9,1	8,6
Arvopaperit • Värdepapper	2,6	1,7	18,9
Muu pääomatalous • Övrig kapitalhushållning	1,0	0,8	1,7
Yhteensä • Totalt	100	100	100
Kunnalliset liikelaitokset • Kommunala affärsverk			
näistä • därav			
HKL -liikelaitos • Affärsverket HST	102,7	134,1	145,9

Lähde: Helsingin kaupungin tilinpäätös.

Källa: Helsingfors stads bokslut.

		2018 1 000 euro	2019	2020
Keskushallinto • Centralförvaltningen	tulot • ink. menot • utg. toimintakate • verks.bidrag	24 023 -239 612 -215 589	27 546 -240 854 -213 308	36 421 -276 975 -240 554
Vaalit, keskusvaalilautakunnan käytettäväksi • Ordande av val, till centralvalnämndens disposition	tulot • ink. menot • utg. toimintakate • verks.bidrag	1 067 -2 149 -1 083	2 154 -3 801 -1 647	-394 -394
Tarkastuslautakunta ja -virasto • Revisionsnämnden och -kontoret	tulot • ink. menot • utg. toimintakate • verks.bidrag	5 -1 737 -1 731	5 -1 802 -1 797	7 -1 747 -1 740
Kaupunginhallitus • Stadsstyrelsen	tulot • ink. menot • utg. toimintakate • verks.bidrag	-9 079 -9 079	235 -9 980 -9 745	11 902 -7 185 4 718
Kaupunginkanslia • Stadskansliet	tulot • ink. menot • utg. toimintakate • verks.bidrag	15 646 -111 300 -95 654	15 081 -116 601 -101 520	13 803 -121 732 -107 929
Kasvatuksen ja koulutuksen toimiala • Fostrans- och utbildningssektorn	tulot • ink. menot • utg. toimintakate • verks.bidrag	66 095 -1 138 775 -1 072 679	69 285 -1 201 875 -1 132 590	64 684 -1 235 351 -1 170 667
Kaupunkiympäristön toimiala • Stadsmiljösektorn	tulot • ink. menot • utg. toimintakate • verks.bidrag	1 019 182 -737 420 281 762	1 099 143 -770 865 328 278	1 097 585 -784 803 312 782
Kaupunkirakenne • Stadsstruktur	tulot • ink. menot • utg. toimintakate • verks.bidrag	475 625 -180 747 294 878	537 318 -196 770 340 548	511 371 -195 837 315 535
Rakennukset • Byggnader	tulot • ink. menot • utg. toimintakate • verks.bidrag	506 735 -279 347 227 388	524 196 -288 067 236 129	547 912 -300 087 247 825
Asuntotuotanto • Bostadsproduktion	tulot • ink. menot • utg. toimintakate • verks.bidrag	20 388 -12 101 8 287	19 966 -12 645 7 321	19 999 -14 876 5 123
HSL ja HSY -kuntayhtymien maksuosuudet • Betalningsandelar till samkommunerna HRT och HRM	tulot • ink. menot • utg. toimintakate • verks.bidrag	-197 677 -197 677	-203 192 -203 192	-194 310 -194 310
Pelastuslaitos • Räddningsverket	tulot • ink. menot • utg. toimintakate • verks.bidrag	16 433 -52 316 -35 882	17 663 -54 191 -36 528	18 303 -57 541 -39 239
Kulttuuri- ja vapaa-ajan toimiala • Kultur- och fritidssektorn	tulot • ink. menot • utg. toimintakate • verks.bidrag	29 689 -238 492 -208 802	33 528 -218 081 -184 553	24 073 -258 914 -234 841

		2018 1 000 euro	2019	2020
Sosiaali- ja terveystoimiala	tulot • ink.	216 793	186 246	177 320
• Social- och hälsovårdssektorn	menot • utg.	-2 062 906	-2 164 047	-2 266 570
	toimintakate • verks.bidrag	-1 846 112	-1 977 801	-2 089 250
Sosiaali- ja terveys • Social- och hälsovård	tulot • ink.	183 269	163 601	157 665
	menot • utg.	-1 453 394	-1 429 783	-1 521 745
	toimintakate • verks.bidrag	-1 270 124	-1 266 182	-1 364 080
Toimeentulotuki • Utkomststöd	tulot • ink.	7 809	3 150	2 201
	menot • utg.	-16 875	-13 531	-12 866
	toimintakate • verks.bidrag	-9 067	-10 381	-10 665
Vastaanottokeskukset • Flyktingförläggningar	tulot • ink.	24 961	18 914	17 094
	menot • utg.	-17 876	-15 884	-13 475
	toimintakate • verks.bidrag	7 085	3 030	3 620
Apotti ja Sote- ja maakuntauudistus	tulot • ink.	754	581	359
• Apotti och vård- och landskapsreformen	menot • utg.	-5 068	-14 326	-20 991
	toimintakate • verks.bidrag	-4 314	-13 745	-20 632
HUS-kuntayhtymän maksuosuus	tulot • ink.			
• Betalningsandel till samkommunen HNS	menot • utg.	-569 693	-690 523	-697 493
	toimintakate • verks.bidrag	-569 693	-690 523	-697 493

Lähde: Helsingin kaupungin tilinpäätös.

Källa: Helsingfors stads bokslut.

10.12

Kiinteistöveron erittely 2000–2020

Specifikation av fastighetskatten

Specification of real estate tax

	Kunnallisvero % • Kommunal skatteprocent	Kiinteistövero, milj. euro ¹ • Fastig- hetsskatteinkomst, milj. euro ¹	Kiinteistöveroprosentit Yleinen kiinteistö- veroprosentti • Allmän fastighets- skatteprocent	Fastighetsskatteprocent Vakituinen asuin- rakennus • Bostads- byggnader för stadig- varande boende	Muu asuinrakennus kuin vakituinen • Bo- stadsbyggnader annat än varaktigt boende
2000	16,50	102,1	0,70	0,22	0,70
2005	17,50	119,9	0,70	0,22	0,70
2010	17,50	184,5	0,80	0,32	0,80
2011	18,50	186,5	0,80	0,32	0,80
2012	18,50	188,7	0,80	0,32	0,80
2013	18,50	195,3	0,80	0,32	0,80
2014	18,50	206,7	0,80	0,32	0,80
2015	18,50	214,3	0,80	0,37	0,80
2016	18,50	221,9	0,80	0,37	0,80
2017	18,50	256,7	0,93	0,41	0,93
2018	18,00	261,3	0,93	0,41	0,93
2019	18,00	273,9	0,93	0,41	0,93
2020	18,00	254,3	0,93	0,41	0,93

¹ Ao. vuosien rahanarvossa . • I penningvärdet för vederbörande år.

Lähde: Helsingin kaupungin tilinpäätökset.

Källa: Helsingfors stads bokslut.

Helsingin verotulot, käyttötalouden valtionosuus ja vuosikate 2000–2020

Helsingfors stads skatteinkomster, dess driftsekonomis statsandel och årsbidraget
City of Helsinki tax revenue, the proportion of state grants within the operational economy and annual margin

	Verotulot yhteensä ¹ ● Skatteinkomster sammenlagt ¹	siitä ● därav Kunnallisvero ● Kommunkalskatt	Kiinteistövero ● Fastighetsskatt	Osuus yhteisöveron tuotosta ● Andel av samfundsskatte- utdelningen	Käyttötalouden valtionosuudet ● Driftsekonomins statsandelar	Vuosikate ● Årsbidrag
	Milj. euro					
Ao. vuosien rahanarvossa ● I penningvärdet för vederbörande år						
2000	2 163	1 347	102	713	-13	506,1
2001	2 279	1 498	109	672	-52	412,9
2002	1 991	1 601	112	277	-119	98,7
2003	1 984	1 643	114	267	8	338,1
2004	1 928	1 600	115	211	68	380,9
2005	1 983	1 646	120	216	133	329,3
2006	2 094	1 748	122	223	174	470,7
2007	2 262	1 861	138	262	181	544,7
2008	2 413	1 975	149	288	180	539,8
2009	2 404	2 028	156	219	161	315,3
2010	2 506	2 064	185	257	250	388,0
2011	2 740	2 218	187	335	260	574,3
2012	2 759	2 306	189	263	297	439,1
2013	2 906	2 442	195	269	276	472,7
2014	2 952	2 435	207	310	251	480,7
2015	3 068	2 481	214	373	273	265,1
2016	3 206	2 586	221	397	316	569,4
2017	3 381	2 595	257	529	220	837,9
2018	3 418	2 581	263	575	197	752,0
2019	3 494	2 633	274	587	233	741,0
2020	3 565	2 792	254	519	479	863,4

¹ Verotulojen 2000–2017 yhteissummassa myös muut verotulot, jotka pääasiassa koiraveroa. ● Totalsumman 2000–2017 för skatteinkomster innehåller även övriga skatteinkomster, främst hundskatt.

Lähde: Helsingin kaupungin tilinpäätökset.

Källa: Helsingfors stads bokslut.

Henkilöstömenot 1995–2020

Personalutgifter

Personnel expenditure

	Palkat ● Löner Milj. euro	Muut henkilöstömenot ● Övriga personalutgifter	Yhteensä ● Totalt
1995	816,9	337,2	1 154,1
2000	939,1	324,0	1 263,1
2005	1 071,7	369,6	1 441,4
2010	1 330,9	459,8	1 790,7
2011	1 352,8	447,4	1 800,2
2012	1 412,9	481,0	1 893,9
2013	1 432,1	488,9	1 921,1
2014	1 450,4	465,2	1 915,6
2015	1 374,3	463,4	1 837,7
2016	1 349,7	446,2	1 795,9
2017	1 353,6	400,6	1 754,2
2018	1 372,5	389,3	1 761,8
2019	1 492,2	361,9	1 813,4
2020	1 453,2	393,9	1 847,1

Lähde: Helsingin kaupungin tilinpäätökset.

Källa: Helsingfors stads bokslut.

	Vakinaiset ● Ordinarie	Määräaikaiset ● Visstidsanställda	Yhteensä ilman palkkatuettuja ● Totalt utan anställda med lönesubvention
Keskushallinto ● Centralförvaltningen	3 783	544	4 327
Kaupunginkanslia ● Stadskansliet	681	169	850
Korkeasaaren Eläintarha ● Högholmens djurgård			
Palvelukeskus ● Servicecentralen	1 410	57	1 467
Rakentamispalvelu ● Byggtjänsten	1 196	219	1 415
Taloushallintopalvelu ● Ekonomiförvaltningstjänsten	348	64	412
Tarkastusvirasto ● Revisionskontoret	17		17
Työterveys Helsinki ● Företagshälsan Helsingfors	131	35	166
Kaupunkiympäristön toimiala ● Stadsmiljösektorn	3 356	263	3 619
Kaupunkiympäristön toimiala ● Stadsmiljösektorn	1 512	148	1 660
Liikennelaitos ● Trafikverket	1 211	28	1 239
Pelastuslaitos ● Räddningsverket	633	87	720
Kasvatuksen ja koulutuksen toimiala ● Fostrans- och utbildningssektorn	11 121	3 630	14 751
Kulttuurin ja vapaa-ajan toimiala ● Kultur- och fritidssektorn	1 591	255	1 846
Sosiaali- ja terveystoimiala ● Social- och hälsovårdssektorn	11 133	3 476	14 609
Yhteensä ● Totalt	30 984	8 168	39 152

Lähde: Helsingin kaupungin tilinpäätös.

Källa: Helsingfors stads bokslut.

Kaupungin henkilöstö toimialoittain 31.12.2013–2020

Stadens personal efter sektorer

City personnel by divisions

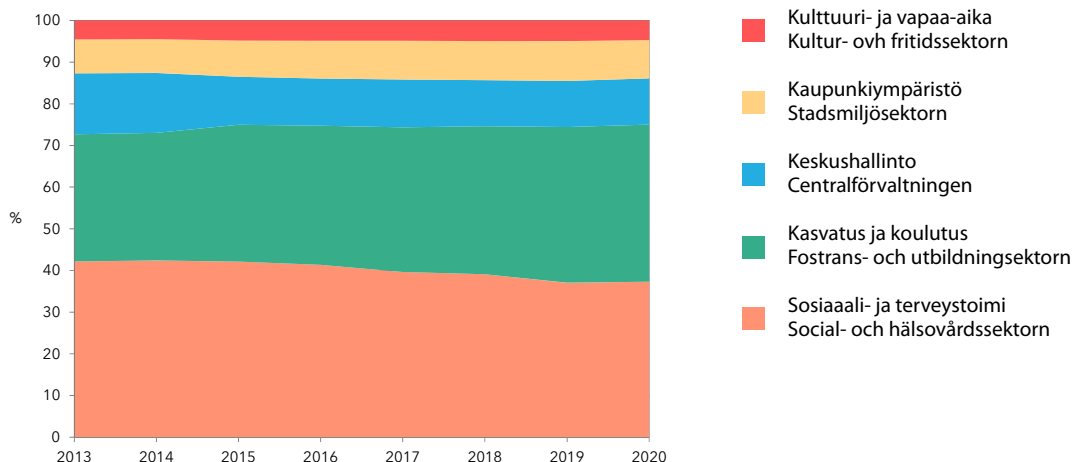

Lähde: Taloushallintopalvelu.

Källa: Ekonomiförvaltningstjänst.

Työllistetyt toimialoittain 31.12.2018–2020

Anlagssystem vid Helsingfors stad sektorvis

Scheme-employed people working in Helsinki City's various administrative divisions

	31.12. 2018	31.12.2019	1.12.2020
Keskushallinto • Centralförvaltningen	56	63	52
Kasvatuksen ja koulutuksen toimiala • Fostrans- och utbildningssektorn	154	123	140
Kaupunkiympäristön toimiala • Stadsmiljösektorn	18	5	6
Kulttuuri- ja vapaa-ajan toimiala • Kultur- och fritidssektorn	117	113	76
Sosiaali- ja terveystoimiala • Social- och hälsovårdssektorn	404	361	297
Yhteensä • Sammanlagt	749	665	571

Lähde: Helsingin kaupungin tilinpäätös.

Källa: Helsingfors stads bokslut.

Kaupungin henkilöstö 2015–2020

Stadens personal

City staff

	2015	%	2017	%	2018	%	2019	%	2020	%
Kulttuuri ja vapaa-aika										
• Kultur- och fritidssektorn	1 815	4,8	1 814	4,9	1 864	5,0	1 858	5,0	1 846	4,7
Kaupunkiympäristö										
• Stadsmiljösektorn	3 303	8,7	3 442	9,3	3 526	9,4	3 582	9,6	3 619	9,2
Keskushallinto • Centralförvaltningen	4 376	11,6	4 258	11,5	4 154	11,0	4 139	11,0	4 327	11,1
Kasvatuksen ja koulutuksen toimiala										
• Fostrans- och utbildningssektorn	12 436	32,8	12 877	34,7	13 383	35,5	13 999	37,4	14 751	37,7
Sosiaali- ja terveystoimiala										
• Social- och hälsovårdssektorn	15 946	42,1	14 699	39,6	14 729	39,1	13 881	37,1	14 609	37,3
Yhteensä • Totalt	37 876	100	37 090	100	37 656	100	37 459	100	39 152	100

Lähde: Helsingin kaupunki. Henkilöstöraportti.

Källa: Helsingfors stad. Personalrapport.

Tapaturmia • Olycksfall

100 henkilöä kohti • Per 100 personer

Korvattuja työtaturmia kaikkiaan¹ • Arbetsolycksfall totalt¹

2015	2 132	6,3
2016	2 210	6,8
2017	2 288	6,2
2018	2 182	5,8
2019	2 092	5,3
2020	1 387	3,5

2020

Korvatut työpaikkatapaturmat • Ersatta arbetsplatsolycksfall

Liikennelaitos (HKL) • Trafikverket (HST)	52	4,2
Kaupunginkanslia • Stadskansliet	1	0,1
Kasvatuksen ja koulutuksen toimiala • Fostrans- och utbildningssektorn	375	2,5
Kulttuurin ja vapaa-ajan toimiala • Kultur- och fritidssektorn	65	3,5
Kaupunkiympäristön toimiala • Stadsmiljösektorn	19	1,1
Palvelukeskus • Servicecentraalen	48	3,3
Pelastuslaitos • Räddningsverket	39	5,4
Sosiaali- ja terveystoimiala • Social- och hälsovårdssektorn ¹	348	2,4
Rakentamispalvelu (Stara) • Byggtjänsten (Stara)	69	4,9
Taloushallintopalvelu ja Työterveysliikelaitos		
• Ekonomiförvaltningstjänsten och Företagshälsan	1	0,2
Yhteensä • Totalt	1 017	2,6

2015	1 560	4,1
2016	1 510	4,0
2017	1 557	4,2
2018	1 413	3,8
2019	1 411	3,6
2020	1 017	2,6

2020

Korvatut työmatkatapaturmat • Ersatta arbetsfärdolycksfall

Liikennelaitos (HKL) • Trafikverket (HST)	17	1,4
Kaupunginkanslia • Stadskansliet	7	0,5
Kasvatuksen ja koulutuksen toimiala • Fostrans- och utbildningssektorn	132	0,9
Kulttuurin ja vapaa-ajan toimiala • Kultur- och fritidssektorn	14	0,8
Kaupunkiympäristön toimiala • Stadsmiljösektorn	7	0,4
Palvelukeskus • Servicecentraalen	21	1,4
Pelastuslaitos • Räddningsverket	5	0,7
Sosiaali- ja terveystoimiala • Social- och hälsovårdssektorn	154	1,1
Rakentamispalvelu (Stara) • Byggtjänsten (Stara)	6	0,4
Taloushallintopalvelu ja Työterveysliikelaitos		
• Ekonomiförvaltningstjänsten och Företagshälsan	7	1,2
Yhteensä • Totalt	370	0,9

2015	572	1,5
2016	700	1,8
2017	731	2,0
2018	769	2,0
2019	681	2,0
2020	370	0,9

¹ Ei sisällä ammattitauteja. • Omfattar inte yrkessjukdomsfall.

Lähde: OP Vakuutus Oy ja Helsingin kaupunginkanslia.

Källa: OP Försäkring Ab och Helsingfors stadskansliet.

Helsingin verotulot 2010–2020

Helsingfors stads skatteinkomster
City of Helsinki tax revenue

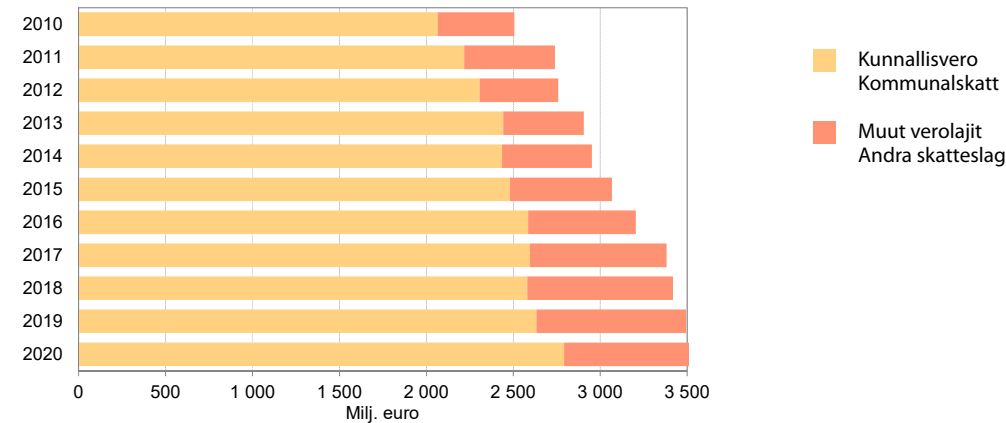

Ao. vuosien rahanarvossa. ● I penningsvärdet för vederbörande år

Lähde: Helsingin kaupungin tilinpäätökset.
Källa: Helsingfors stads bokslut.

Työvoima Arbetskraften Labour Force

Kuvio- ja taulukkuuettelo

Figur- och tabellförteckning

List of diagrams and tables

	Työvoima koulutusasteen mukaan Helsingissä 1997–2019	212
	Arbetskraften efter utbildningsnivå i Helsingfors	
	Labour force by level of education in Helsinki	
11.1	Työvoima ja työvoimaan kuulumattomat peruspiireittäin 31.12.2019	213
	Arbetskraften och personer utanför arbetskraften distriktsvis	
	Labour force and residents not included in it	
11.2	Työvoima toimialan ja iän mukaan 2019	214
	Arbetskraften efter näringsgren och ålder	
	Labour force by industry and age	
11.3	Työvoima koulutusasteen mukaan 2019	215
	Arbetskraften efter utbildningsnivå	
	Labour force by level of education	
11.4	Työllisten osuus saman ikäisestä väestöstä sukupuolen ja iän mukaan 2019	215
	Andelen sysselsatta i olika åldersgrupper efter kön och ålder	
	Percentage of employed people in various age groups by age and gender	
11.5	Työttömyysaste (%) sukupuolen mukaan 2000–2019	216
	Arbetslöshetsgrad enligt kön	
	Unemployment rate % by gender	
11.6	Työvoima ja työvoimaan kuulumaton väestö pääkaupunkiseudulla 2000, 2019 ja 2020 ...	216
	Arbetskraften och befolkning utanför arbetskraften i huvudstadsregionen	
	Labour force and persons not in labour force	
11.7	Työvoima ja työvoimaan kuulumaton väestö Helsingin seudulla ja koko maassa 2010 ja 2020	217
	Arbetskraften och befolkning utanför arbetskraften i Helsingforsregionen och i hela landet	
	Labour force and persons not in labour force	
11.8	Työttömät työnhakijat 2010 ja 2020	217
	Arbetslösa arbetssökande	
	Unemployed applicants for work	
11.9	Helsingissä työssäkäyvät asuinalueen mukaan 2019	218
	Inpendlare till Helsingfors enligt bopingsort	
	Commuters to Helsinki by place of residence	
11.10	Työmatkasukkulointi Helsinkiin ja Helsingistä 2000–2019	218
	Pendling till och från Helsingfors	
	Commuting to and from Helsinki	

Käsitteet ja määritelmät

Työvoimaa ja työvoiman ulkopuolella olevaa väestöä kuvaavat tiedot perustuvat Tilastokeskuksen tuottamaan työssäkäyntitilastoon ja Tilastokeskuksen tuottamaan työvoimatutkimukseen.

Työssäkäyntitilasto, jonka tietoihin valtaosa luvun taulukoista perustuu, sisältää seuraavat määritelmät:

Työvoimaan luetaan kaikki 15–74-vuotiaat henkilöt, jotka vuoden viimeisellä viikolla olivat työllisiä tai työttömiä. Työvoimaan kuuluvuus on ratkaistu eri rekistereistä saatujen tietojen perusteella.

Työllinen. Työlliseen työvoimaan luetaan kaikki 18–74-vuotiaat henkilöt, jotka vuoden viimeisellä viikolla olivat ansiotyössä palkansaajina tai yrittäjinä. Tieto työllisyydestä perustuu työeläke- ja veroviranomaisten tietoihin.

Työtön. Työttömään työvoimaan luetaan vuoden viimeisenä työpäivänä työttömänä olleet 15–74-vuotiaat henkilöt. Tieto työttömyydestä on saatu työ- ja elinkeinoministeriön työnhakijarekisteristä.

Työttömyysaste on työttömien prosenttiosuus työvoimasta.

Työllisyysaste on työllisen työvoiman prosenttiosuus saman ikäisestä väestöstä.

Työvoiman ulkopuolella oleviin, eli työvoimaan kuulumattomiin tilastoidaan 0–14-vuotiaat, opiskelijat, koululaiset, eläkeläiset, varusmiehet, siviilipalvelusmiehet sekä muut työvoiman ulkopuolella olevat. Työvoiman ulkopuolella olevia voidaan myös tarkastella ikäryhmärajauksella.

Toimiala määräytyy henkilön työpaikan toimialan mukaan. Kaikki samassa toimipaikassa työskentelevät saavat saman toimialan ammatista riippumatta. Toimiala määritetään kullekin toimipaikalle Tilastokeskuksen toimialaluokituksen 2008 mukaisesti. Itsenäiselle ammatinharjoittajalle toimiala määritetään toiminnan laadun mukaan.

Työvoimatutkimus (Labour Force Survey) kerää tilastotietoja 15–74-vuotiaan väestön työhön osallistumisesta, työllisyydestä ja työttömyydestä sekä työvoiman ulkopuolisten toiminnasta. Työvoimatutkimuksen tiedonkeruu perustuu Tilastokeskuksen väestötietokannasta kahdesti vuodessa satunnaisesti poimittuun otokseen. Valtakunnallisesti kuukausittainen otos on noin 12 000 henkeä ja tiedot kerätään tietokoneavusteisilla puhelinhaastatteluilla. Työvoimaa ja työvoimaan kuulumatonta väestöä koskevat tiedot taulukoissa 11.6 ja 11.7 perustuvat työvoimatutkimukseen.

Työvoimatutkimuksen määritelmiä

Työllinen on henkilö, joka on tutkimusviikolla tehnyt ansiotyötä vähintään tunnin rahapalkkaa tai luontaisetta vastaan tai voittoa saadakseen. Myös tilapäisesti esim. loman tai sairauden vuoksi työstä poissa olleet lasketaan työllisiksi. Määräajaksi lomautetut (alle 3 kk) sekä työstä äitiys-, isyys- tai vanhempainvapaalla olevat luetaan työllisiksi. Muut yli kuukauden työstä palkatta poissaolleet (esim. asevelvolliset, kotihoidon tuella lasta hoitavat tai vuorottelu- tai virkavapaalla olevat) eivät ole työllisiä. Työlliset voivat olla palkansaajia, yrittäjiä tai perheenjäsenen yrityksessä palkatta avustavia.

Työtön on henkilö, joka tutkimusviikolla on työtä vailla (ei ollut palkkatyössä tai tehnyt työtä yrittäjänä), on etsinyt työtä aktiivisesti viimeisen neljän viikon aikana palkansaajana tai yrittäjänä ja voisi aloittaa työn kahden viikon kuluessa. Myös henkilö, joka on työtä vailla ja odottaa sovitun työn alkamista kolmen kuukauden kuluessa, luetaan työttömäksi, jos hän voisi aloittaa työn kahden viikon kuluessa. Työttömäksi luetaan myös työpaikastaan toistaiseksi lomautettu, joka täyttää edellä mainitut kriteerit.

Begrepp och definitioner

Uppgifterna om arbetskraft och om personer utanför arbetskraften bygger på Statistikcentralens sysselsättningsstatistik och arbetskraftsundersökning.

Sysselsättningsstatistiken, grundval till huvuddelen av kapitlets tabeller, innehåller följande definitioner:

Arbetskraften. Till arbetskraften hör alla 15–74-åringar som under årets sista vecka antingen var sysselsatta eller arbetslösa. Frågan om en person skall räknas till arbetskraften har avgjorts på basis av uppgifter ur olika register.

Sysselsatt. Till den sysselsatta arbetskraften hör alla de 18–74-åringar som under årets sista vecka förvärvat arbetat som löntagare eller företagare. Uppgiften om sysselsättning baserar sig på arbetspensionsuppgifter och uppgifter från skattemyndigheterna.

Arbetslös. Som arbetslös arbetskraft räknas de 15–74-åringar som var arbetslösa den sista arbetsdagen under året. Uppgifterna om arbetslöshet är hämtade ur Arbets- och näringsministeriets register över arbetssökande.

Arbetslöshetsgraden är de arbetslösas procentandel av arbetskraften.

Sysselsättningsgraden är den sysselsatta arbetskraftens andel av befolkningen i motsvarande ålder.

Personer utanför arbetskraften, dvs. personer som inte hör till arbetskraften, statistikförs 0–14-åringar, studerande, skolelever, pensionärer, beväringar, civiltjänstgörare och vissa övriga. De som är utanför arbetskraften kan också granskas genom åldersgruppsavgränsning.

Näringsgren. Personers näringsgren fastslås utgående från deras arbetsplats näringsgren. Alla som arbetar vid samma arbetsställe får samma näringsgren oavsett yrke. Näringsgrenen definieras för varje arbetsställe enligt Statistikcentralens näringsgrensindelning 2008. För självständiga yrkesutövare fastslås näringsgrenen enligt deras näringsverksamhets natur.

Uppgifterna om arbetskraften och dem som inte hör till arbetskraften i tabellerna 11.6 och 11.7 bygger på Statistikcentralens arbetskraftsundersökning. Arbetskraftsundersökningen (Labour Force Survey) samlar in statistik om 15–74-åringarnas deltagande i arbetslivet, sysselsättning och arbetslöshet samt om dem som inte hör till arbetskraften. Arbetskraftsundersökningens uppgiftshämtning bygger på ett slumpmässigt urval två gånger om året ur Statistikcentralens befolkningsdatabas. Nationellt är det månatliga urvalet ca. 12 000 personer, och uppgifterna inhämtas genom telefonintervjuer med datorassistens.

Arbetskraftsundersökningen omfattar bl.a. följande definitioner

Sysselsatt är den som under undersökningsveckan förvärvat arbetat för åtminstone en timmes penninglön eller naturaförmån, eller för att skaffa vinst. Även de som tillfälligt varit borta från arbetet p.g.a. av t.ex. semester eller sjukdom räknas som sysselsatt på moderskaps-, faderskaps- eller föräldraledighet. Övriga som varit borta från

selsatta, liksom även permitterade på viss tid (under 3 månader) samt de som var arbetet utan lön i över en månad (t.ex. beväringar, personer som skött barn hemma och fått s.k. hemvårdsstöd för ändamålet, eller personer på alsterings- eller tjänstledighet) räknas inte som sysselsatta. De sysselsatta kan vara löntagare, företagare eller oavlönade assisterande familjemedlemmar i familjeföretag.

Arbetslösa är personer som under undersökningsveckan är utan arbete (var inte i lönearbete eller arbetade inte som företagare) och under de senaste fyra veckorna aktivt har sökt arbete som löntagare eller företagare, och som skulle kunna börja arbeta inom två veckor. Också personer som är utan arbete och väntar på att börja ett avtalat arbete inom tre månader räknas som arbetslösa, om de skulle kunna börja arbetet inom två veckor. Som arbetslösa räknas även personer som är permitterade tills vidare och som uppfyller ovanstående kriterier.

Työvoima koulutusasteen mukaan Helsingissä 1997–2019

Arbetskraften efter utbildningsnivå i Helsingfors
Labour force by level of education in Helsinki

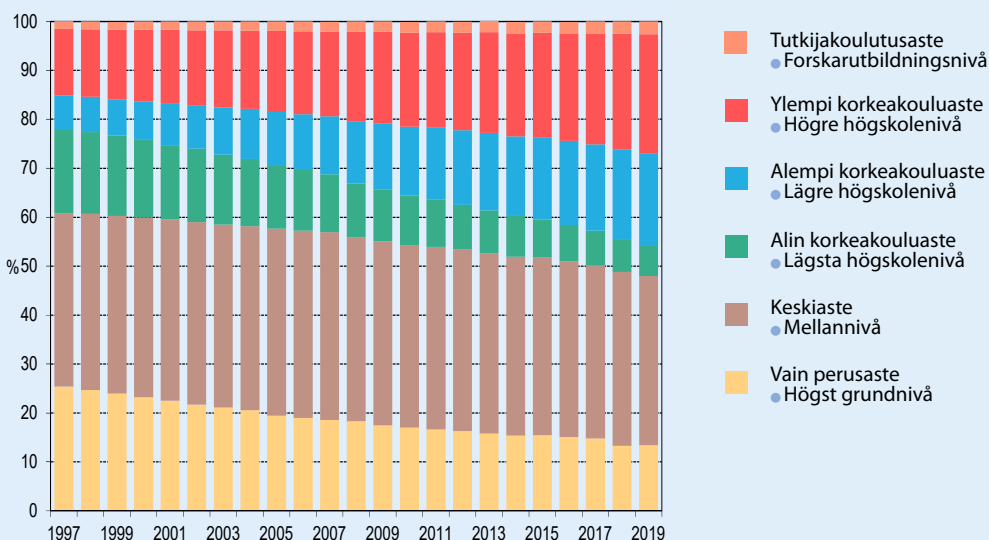

Lähde: Tilastokeskus, työssäkäyntitilasto.
Källa: Statistikcentralen, sysselsättningsstatistik.

Työvoima ja työvoimaan kuulumattomat peruspiireittäin

31.12.2019, (20–64 -v.)

Arbetskraften och personer utanför arbetskraften distriktsvis , (20-64-åringar)

Labour force and residents not included in it, (20-64 year olds)

	Työvoima • Arbetskraft				20–64-vuotiaiden työvoimaan kuulumattomien osuus samanikäisestä väestöstä • Andelen 20–64-åringar som inte hörde till arbetskraften		
	Yhteensä • Totalt	Työlliset • Sysselsatta	Työttömät • Arbetslösa	Työttömyys- aste • Ar- betslöshets- grad, %	Yhteensä • Totalt, %	Miehet • Män, %	Naiset • Kvinnor, %
Koko kaupunki • Hela staden	343 595	312 421	31 174	9,1	18,2	17,9	18,4
1. Eteläinen • Södra	68 897	64 968	3 929	5,7	14,8	14,5	15,1
101 Vironniemi • Estnäs	7 105	6 710	395	5,6	14,7	14,3	15,1
102 Ullanlinna • Ulrikasborg	14 222	13 394	828	5,8	15,6	15,6	15,6
103 Kampinmalmi • Kampmalmen	24 611	23 178	1 433	5,8	16,1	15,6	16,6
104 Taka-Töölö • Bortre Tölö	9 312	8 743	569	6,1	14,4	14,7	14,1
105 Lauttasaari • Drumsö	13 647	12 943	704	5,2	11,8	11,3	12,3
2. Läntinen • Västra	58 840	53 935	4 905	8,3	18,0	17,8	18,1
201 Reijola • Grejus	9 563	8 836	727	7,6	16,5	16,8	16,2
202 Munkkiniemi • Munksnäs	9 221	8 682	539	5,8	15,0	15,9	14,2
203 Haaga • Haga	15 110	13 943	1 167	7,7	18,0	17,9	18,1
204 Pitäjänmäki • Sockenbacka	9 772	8 807	965	9,9	18,1	17,5	18,7
205 Kaarela • Kärböle	15 174	13 667	1 507	9,9	20,4	19,6	21,2
3. Keskinen • Mellersta	57 652	52 970	4 682	8,1	16,9	17,2	16,6
301 Kallio • Berghäll	20 581	18 881	1 700	8,3	15,0	15,4	14,6
302 Alppiharju • Åshöjden	8 266	7 529	737	8,9	15,8	16,8	14,9
303 Vallila • Vallgård	10 630	9 816	814	7,7	16,2	16,3	16,1
304 Pasila • Böle	5 053	4 607	446	8,8	20,5	20,7	20,2
305 Vanhakaupunki • Gammelstaden	13 122	12 137	985	7,5	19,4	19,4	19,5
4. Pohjoinen • Norra	20 972	19 437	1 535	7,3	14,8	14,5	15,1
401 Maunula • Månsas	4 296	3 808	488	11,4	18,9	18,4	19,3
402 Länsi-Pakila • Västra Baggböle	3 249	3 102	147	4,5	11,9	12,1	11,6
403 Tuomarinkylä • Domarby	4 165	3 961	204	4,9	11,3	11,5	11,1
404 Oulunkylä • Äggelby	7 492	6 903	589	7,9	16,1	15,4	16,7
405 Itä-Pakila • Östra Baggböle	1 770	1 663	107	6,0	12,5	12,1	13,0
5. Koillinen • Nordöstra	49 691	44 777	4 914	9,9	18,3	17,1	19,4
501 Latokartano • Ladugården	12 686	11 414	1 272	10,0	20,1	18,4	21,6
502 Pukinmäki • Bocksbacka	4 204	3 747	457	10,9	20,4	19,9	20,8
503 Malmi • Malm	14 507	13 051	1 456	10,0	17,4	16,5	18,2
504 Suutarila • Skomakarböle	5 492	5 088	404	7,4	17,2	15,9	18,4
505 Puistola • Parkstad	10 153	9 278	875	8,6	16,0	15,0	17,0
506 Jakomäki • Jakobacka	2 649	2 199	450	17,0	22,0	20,6	23,5
6. Kaakkoinen • Sydöstra	27 999	25 384	2 615	9,3	16,0	15,6	16,5
601 Kulosaari • Brändö	1 979	1 863	116	5,9	15,6	15,2	16,0
602 Herttoniemi • Hertonäs	15 939	14 272	1 667	10,5	16,8	16,4	17,1
603 Laajasalo • Degerö	10 081	9 249	832	8,3	15,0	14,2	15,6
7. Itäinen • Östra	52 908	45 897	7 011	13,3	20,8	19,8	21,8
701 Vartiokylä • Botby	10 508	9 233	1 275	12,1	20,0	19,7	20,4
702 Myllypuro • Kvarnbäcken	6 055	5 405	650	10,7	19,1	18,6	19,6
703 Mellunkylä • Mellungsby	17 867	15 212	2 655	14,9	22,9	21,4	24,3
704 Vuosaari • Nordsjö	18 478	16 047	2 431	13,2	19,8	18,6	20,9
8. Östersundom	955	898	57	6,0	14,1	11,8	16,4
801 Östersundom	955	898	57	6,0	14,1	11,8	16,4
Alue tuntematon • Okänt område	5 681	4 155	1 526	26,9	48,8	45,0	56,1

Lähde: Tilastokeskus, työssäkäyntitilasto.

Källa: Statistikcentralen, sysselsättningsstatistik.

	Yhteensä Totalt	%	Ikä -24	Ålder 25-39	40-49	50-59	60-
Työvoima yhteensä • Arbetskraft totalt	352 914		32 412	148 593	73 644	70 434	27 831
Työlliset yhteensä • Sysselsatta totalt	321 360	100,0	30 093	137 345	66 884	62 579	24 459
A Maa-, metsä- ja kalatalous • Jordbruk, skogsbruk och fiske	451	0,1	49	152	78	122	50
B Kaivostoiminta ja louhinta • Gruvdrift och utvinning av mineral	71	0,0	3	28	19	17	4
C Teollisuus • Tillverkning	17 037	5,3	796	7 054	4 169	3 817	1 201
• Försörjning av el, gas, värme och kyla	1 584	0,5	53	723	320	323	165
E Vesihuolto, viemäri- ja jätevesihuolto ja muu ympäristön puhtaanapito • Vattenförsörjning, avloppsrening, avfallshantering och sanering	742	0,2	58	316	162	155	51
F Rakentaminen • Byggnadsverksamhet	14 481	4,5	1 032	6 186	3 050	3 170	1 043
G Tukku- ja vähittäiskauppa; moottoriajoneuvojen ja -pyörien korjaus • Parti- och detaljhandel; reparation av motorfordon och -cyklar	33 156	10,3	5 468	13 940	6 147	5 811	1 790
H Kuljetus ja varastointi • Transport och magasinering	17 306	5,4	1 899	6 547	3 480	3 985	1 395
I Majoitus- ja ravitsemistoiminta • Hotell- och restaurangverksamhet	15 191	4,7	3 573	6 551	2 533	2 012	522
J Informaatio ja viestintä • Informations- och kommunikationsverksamhet	28 147	8,8	1 082	14 392	7 209	4 258	1 206
K Rahoitus- ja vakuutustoiminta • Finansiell- och försäkringsverksamhet	12 193	3,8	732	5 841	2 497	1 206	696
L Kiinteistöalan toiminta • Fastighetsverksamhet	3 886	1,2	166	1 331	721	1 081	587
M Ammatillinen, tieteellinen ja tekninen toiminta • Verksamhet inom juridik, ekonomi, vetenskap och teknik	33 190	10,3	1 748	16 855	6 992	5 396	2 199
fastighetsservice, resetjänster och andra stödtjänster	28 385	8,8	5 946	11 841	4 464	4 394	1 740
O Julkinen hallinto ja maanpuolustus; pakollinen sosiaalivakuutus • Offentlig förvaltning och försvar; obligatorisk socialförsäkring	18 924	5,9	485	6 686	4 438	4 911	2 404
P Koulutus • Utbildning	24 076	7,5	1 483	9 760	5 640	4 984	2 209
Q Terveys- ja sosiaalipalvelut • Vård och omsorg; sociala tjänster	44 296	13,8	2 818	17 449	8 894	10 236	4 899
R Taiteet, viihde ja virkistys • Kultur, nöje och fritid	10 886	3,4	1 443	4 468	2 307	1 872	796
S Muu palvelutoiminta • Annan serviceverksamhet	10 925	3,4	743	4 347	2 386	2 416	1 033
T Kotitalouksien toiminta työnantajina; kotitalouksien eriyttämätöm toiminta • Hushåll som arbetsgivare; näringsverksamhet inom hushåll	789	0,2	165	328	106	113	77
U Kansainvälisten organisaatioiden ja toimielinten toiminta • Verksamhet vid internationella organisationer; utländska ambassader o. d.	251	0,1	4	109	60	56	22
X Toimiala tuntematon • Näringsgrenen okänd	5 393	1,7	347	2 441	1 212	1 023	370
Työttömät • Arbetslösa	31 554		2 319	11 248	6 760	7 855	3 372
Työttömyysaste • Arbetslöshetsgrad, %	8,9		7,2	7,6	9,2	11,2	12,1

¹ Toimialaluokitus TOL 2008. • Näringsgren NI 2008.

Lähde: Tilastokeskus, työssäkäyntitilasto.

Källa: Statistikcentralen, sysselsättningsstatistik.

Työvoima koulutusasteen mukaan 2019

Arbetskraften efter utbildningsnivå
Labour force by level of education

	Työvoima yhteensä ● Arbetskraft totalt	Miehet ● Män	Naiset ● Kvinnor	Osuus työvoimasta, % ● Andel av arbetskraft, % Yhteensä ● Totalt	Miehet ● Män	Naiset ● Kvinnor
Yhteensä ● Totalt	352 914	172 075	180 839	100	100	100
Keskiaste ● Mellannivå	122 058	64 218	57 840	34,6	37,3	32,0
Korkea-asteen koulutus						
● Utbildning på högre nivå	183 711	78 430	105 281	52,1	45,6	58,2
Alin korkea-aste ● Lägsta högre nivå	22 253	8 405	13 848	6,3	4,9	7,7
Alempi korkeakouluaste						
● Lägre högskolenivå	66 318	27 909	38 409	18,8	16,2	21,2
Ylempi korkeakouluaste						
● Högre högskolenivå	85 860	37 406	48 454	24,3	21,7	26,8
Tutkijakoulutusaste ● Forskarutbildningsnivå	9 280	4 710	4 570	2,6	2,7	2,5
Vain perusaste ● Endast grundnivå	47 145	29 427	17 718	13,4	17,1	9,8

Lähde: Tilastokeskus, työssäkäyntitilasto.

Källa: Statistikcentralen, sysselsättningsstatistik.

Työllisten osuus saman ikäisestä väestöstä sukupuolen ja iän mukaan 2019

Andelen sysselsatta i olika åldersgrupper efter kön och ålder

Percentage of employed people in various age groups by age and gender

	Helsinki ● Helsingfors	Espoo ● Esbo	Vantaa ● Vanda	Kauniainen ● Grankulla	Tampere ● Tammerfors	Turku ● Åbo	Oulu ● Uleåborg	Koko maa ● Hela landet
15–74 vuotta ● åringar	62,8	63,6	64,2	60,6	57,1	56,6	56,8	57,5
15–24	42,6	36,3	44,3	25,8	39,1	42,9	33,8	35,9
25–34	76,4	75,2	76,6	72,8	71,3	71,3	69,0	74,5
35–44	79,4	82,1	81,5	85,7	77,4	75,6	80,2	81,5
45–54	79,5	84,8	83,6	88,4	77,8	77,1	81,0	81,8
55–64	67,8	72,2	70,1	76,1	64,0	63,4	63,0	64,6
65–74	6,6	6,4	6,6	7,2	4,5	4,9	4,2	4,6
Miehet ● Män								
15–74 vuotta ● åringar	62,9	64,5	65,6	60,0	57,3	56,5	56,9	57,3
15–24	37,2	33,0	41,4	21,7	34,4	38,4	30,6	33,1
25–34	77,0	78,0	80,2	73,9	71,7	71,3	69,7	75,7
35–44	80,2	83,8	82,9	87,0	77,8	76,0	80,9	82,2
45–54	77,4	84,6	82,3	88,6	76,0	75,1	79,9	80,3
55–64	64,9	70,6	68,8	72,9	61,7	60,2	60,1	61,9
65–74	7,1	6,9	7,1	8,7	5,1	5,6	4,8	4,8
Naiset ● Kvinnor								
15–74 vuotta ● åringar	62,7	62,7	62,8	61,2	57,0	56,6	56,8	57,6
15–24	47,3	39,9	47,2	30,0	43,4	46,8	37,1	38,9
25–34	75,9	72,2	72,7	71,7	70,9	71,4	68,2	73,2
35–44	78,7	80,4	79,9	84,4	76,9	75,3	79,6	80,8
45–54	81,6	85,1	85,0	88,2	79,5	79,1	82,2	83,3
55–64	70,4	73,8	71,3	79,3	66,1	66,3	65,8	67,3
65–74	6,2	5,9	6,1	5,9	4,0	4,4	3,6	4,4

Lähde: Tilastokeskus, työssäkäyntitilasto.

Källa: Statistikcentralen, sysselsättningsstatistik.

Työttömyysaste (%) sukupuolen mukaan 2000–2019

Arbetslöshetsgrad enligt kön
Unemployment rate % by gender

	Helsinki ● Helsingfors	Espoo ● Esbo	Vantaa ● Vanda	Kauniainen ● Grankulla	Tampere ● Tammerfors	Turku ● Åbo	Oulu ● Uleåborg	Koko maa ● Hela landet
Yhteensä ● Totalt								
2000	8,3	5,9	7,2	4,2	14,0	13,9	13,7	12,5
2005	9,1	6,1	7,9	4,2	12,5	11,4	13,2	11,1
2010	7,8	5,8	8,5	4,1	13,8	12,9	12,8	10,3
2015	12,2	10,6	12,3	7,2	18,3	17,1	17,3	14,3
2017	10,4	8,6	9,9	5,9	14,1	13,6	14,0	11,3
2018	9,1	7,7	8,5	6,0	11,1	11,9	11,8	9,8
2019	8,9	7,4	8,3	5,2	11,4	11,3	11,7	9,8
Miehet ● Män								
2000	9,6	6,4	7,9	4,5	13,3	14,4	13,4	12,3
2005	10,8	6,9	8,7	5,0	12,5	12,2	13,8	11,4
2010	9,5	6,6	9,9	4,8	15,4	16,1	15,0	11,9
2015	13,9	11,4	13,4	8,1	20,3	19,9	19,4	16,1
2017	11,6	9,0	10,4	6,4	15,3	15,1	15,2	12,4
2018	10,3	8,1	9,0	6,5	12,3	13,4	13,2	10,9
2019	10,2	7,9	8,9	6,2	12,8	13,0	13,4	11,2
Naiset ● Kvinnor								
2000	7,1	5,4	6,5	3,9	14,7	13,4	14,1	12,7
2005	7,5	5,4	7,0	3,5	12,5	10,7	12,5	10,8
2010	6,3	5,0	7,1	3,4	12,1	9,9	10,4	8,8
2015	10,7	9,7	11,0	6,3	16,2	14,4	15,1	12,4
2017	9,2	8,1	9,3	5,4	12,8	12,2	12,6	10,2
2018	7,9	7,3	8,0	5,5	9,9	10,4	10,4	8,6
2019	7,8	6,9	7,7	4,2	10,1	9,5	9,9	8,3

Lähde: Tilastokeskus, työssäkäyntitilasto.

Källa: Statistickentralen, sysselsättningsstatistik.

Työvoima ja työvoimaan kuulumaton väestö pääkaupunkiseudulla 2010, 2019 ja 2020

Arbetskraften och befolkning utanför arbetskraften i huvudstadsregionen
Labour force and persons not in labour force

Luku ● Antal	2010	2019	2020 %	2010	2019	2020
15–74-vuotiaat ● 15–74-åringar	813 600	909 400	919 000	100	100	100
Miehiä ● Män	391 200	444 700	447 500	48,1	48,9	48,7
Naisia ● Kvinnor	422 300	464 800	471 500	51,9	51,1	51,3
Työvoima ● Arbetskraften	578 200	649 600	652 800	100	100	100
Miehiä ● Män	288 200	330 700	331 200	49,8	50,9	50,7
Naisia ● Kvinnor	290 000	318 900	321 600	50,2	49,1	49,3
Työlliset ● Sysselsatta	538 500	604 600	601 900	100	100	100
Miehiä ● Män	266 800	306 900	304 100	49,5	50,8	50,5
Naisia ● Kvinnor	271 700	297 700	297 800	50,5	49,2	49,5
Työttömät ● Arbetslösa	39 700	45 000	50 900	100	100	100
Miehiä ● Män	21 400	23 800	27 100	54,0	52,8	53,2
Naisia ● Kvinnor	18 200	21 200	23 800	46,0	47,2	46,8
Työvoimaan kuulumattomat ● Ej i arbetskraften	235 300	259 800	266 200	100	100	100
Miehiä ● Män	103 000	113 900	116 300	43,8	43,9	43,7
Naisia ● Kvinnor	132 400	145 900	149 900	56,2	56,1	56,3

Työvoimaosuus, työvoima % 15–74-vuotiaista ● Relativt arbetskraftstal, arbetskraftens %-andel av 15–74-åringarna

Työllisyysaste, työlliset % 15–64-vuotiaista

● Sysselsättningsgrad, de sysselsattas %-andel av 15–64-åringarna

Työttömyysaste, työttömät % työvoimasta ● Relativt arbetslöshetstal, de arbetslösas %-andel av arbetskraften

Prosenttiosuudet laskettu pyöristämättömistä luvuista. ● Procentandelarna uträknade ur oavrundade tal.

Vuoden 2021 alussa voimaan tullut työvoimatutkimuksen uudistus muutti merkittävästi tilaston tietosisälröjä, tulosten laskentatapaa ja tietojen keruuta. Tiedot eivät ole vertailukelpoisia aiempien tietojen kanssa. ● Den reform i Arbetskraftsutredningen som trädde i början av 2021 ändrade märkbart statistikens innehåll, beräkningssätt och datainsamling. Därmed är uppgifterna inte jämförelsedugliga med tidigare uppgifter.

Lähde: Tilastokeskuksen työvoimatutkimus.

Källa: Statistickentralens arbetskraftsundersökning.

Työvoima ja työvoimaan kuulumaton väestö Helsingin seudulla ja koko maassa 2010 ja 2020

Arbetskraften och befolkning utanför arbetskraften i Helsingforsregionen och i hela landet
Labour force and persons not in labour force

	Helsingin seutu ● Helsingforsregionen		2010 Luku ● Antal		2020 Luku ● Antal		Koko maa ● Hela landet		2020 Luku ● Antal		2020 Luku ● Antal	
		%		%		%		%		%		%
15–74 vuotta ● 15–74 åringar	1 037 500	100	1 156 400	100	4 043 500	100	4 132 700	100	4 132 700	100	4 132 700	100
Miehiä ● Män	502 100	48,4	568 100	49,1	2 023 800	50,1	2 078 300	50,3	2 078 300	50,3	2 078 300	50,3
Naisia ● Kvinnor	535 400	51,6	588 400	50,9	2 019 700	49,9	2 054 400	49,7	2 054 400	49,7	2 054 400	49,7
Työvoima ● Arbetskraften	734 100	100	815 900	100	2 637 000	100	2 703 500	100	2 703 500	100	2 703 500	100
Miehiä ● Män	367 900	50,1	419 100	51,4	1 371 000	52,0	1 413 200	52,3	1 413 200	52,3	1 413 200	52,3
Naisia ● Kvinnor	366 200	49,9	396 800	48,6	1 266 000	48,0	1 290 300	47,7	1 290 300	47,7	1 290 300	47,7
Työlliset ● Sysselsatta	686 300	100	755 400	100	2 411 200	100	2 494 600	100	2 494 600	100	2 494 600	100
Miehiä ● Män	341 800	49,8	387 800	51,3	1 242 200	51,5	1 299 400	52,1	1 299 400	52,1	1 299 400	52,1
Naisia ● Kvinnor	344 400	50,2	367 600	48,7	1 169 000	48,5	1 195 200	47,9	1 195 200	47,9	1 195 200	47,9
Työttömät ● Arbetslösa	47 900	100	60 500	100	225 800	100	208 900	100	208 900	100	208 900	100
miehiä ● män	26 100	54,4	31 300	51,7	128 800	57,0	113 900	54,5	113 900	54,5	113 900	54,5
naisia ● kvinnor	21 800	45,6	29 200	48,3	97 000	43,0	95 100	45,5	95 100	45,5	95 100	45,5
Työvoimaan kuulumattomat												
● Ej i arbetskraften	303 400	100	340 500	100	1 406 500	100	1 429 200	100	1 429 200	100	1 429 200	100
Miehiä ● Män	134 200	44,2	148 900	43,7	652 800	46,4	665 100	46,5	665 100	46,5	665 100	46,5
Naisia ● Kvinnor	169 100	55,8	191 600	56,3	753 700	53,6	764 100	53,5	764 100	53,5	764 100	53,5
Työvoimaosuus, työvoima % 15–74-vuotiaista												
● Relativt arbetskraftstal, arbetskraftens												
%-andel av 15–74-åringarna		70,8		70,6		65,2		65,4		65,4		65,4
Työllisyysaste, työlliset % 15–64-vuotiaista												
● Sysselsättningsgrad, de sysselsattas												
%-andel av 15–64-åringarna		72,4		73,0		66,8		70,7		70,7		70,7
Työttömyysaste, työttömät % työvoimasta												
● Relativt arbetslöshetstal, de arbetslösas												
%-andel av arbetskraften		6,5		7,4		8,6		7,7		7,7		7,7

Prosenttiosuudet laskettu pyöristämättömistä luvuista. ● Procentandelarna uträknade ur oavrundade tal.

Vuoden 2021 alussa voimaan tullut työvoimatutkimuksen uudistus muutti merkittävästi tilaston tietosisältöä, tulosten laskentatapaa ja tietojen keruuta. Tiedot eivät ole vertailukelpoisia aiempien tietojen kanssa. ● Den reform i Arbetskraftsutredningen som trädde i kraft i början av 2021 ändrade märkbart statistikens innehåll, beräkningssätt och datainsamling. Därmed är uppgifterna inte jämförelsedugliga med tidigare uppgifter.

Lähde: Tilastokeskuksen työvoimatutkimus.

Källa: Statistikcentralens arbetskraftsundersökning.

Työttömät työnhakijat¹ 2010 ja 2020

Arbetslösa arbetssökande¹
Unemployed applicants for work

	Osuus kaikista työttömistä ● Andel av samtliga arbetslösa							
	2010 Yhteensä ● Totalt	Työttömyys- aste, % ● Arbetslös- hetsgrad, %	Alle 25 v. ● Under 25 år %	Yli 50 v. ● Över 50 år %	2020 Yhteensä ● Totalt	Työttömyys- aste, % ● Arbetslös- hetsgrad, %	Alle 25 v. ● Under 25 år %	Yli 50 v. ● Över 50 år %
Helsinki ● Helsingfors	25 074	8,0	8,6	32,5	49 702	14,2	9,9	30,6
Espoo ● Esbo	8 049	6,2	8,9	35,3	17 680	12,1	10,6	31,7
Vantaa ● Vanda	9 459	8,7	13,2	31,6	17 624	14,5	12,8	29,2
Kauniainen ● Grankulla	167	4,3	6,5	39,1	418	9,4	9,6	39,5
Pääkaupunkiseutu								
● Huvudstadsregionen	42 749	7,7	9,7	32,8	85 424	13,7	10,6	30,6
Helsingin seutu								
● Helsingforsregionen	53 010	7,5	10,2	33,9	103 319	13,1	11,0	31,6
Tampere ● Tammerfors	15 467	14,1	15,0	28,8	18 474	15,6	15,4	25,4
Turku ● Åbo	11 538	13,1	12,9	30,2	10 580	11,2	12,6	31,3
Oulu ● Uleåborg	9 158	13,3	18,6	23,4	14 359	14,5	17,6	26,9
Koko maa ● Hela landet	266 468	10,0	13,0	35,9	342 423	13,0	12,7	34,7

¹ Kuukauden lopussa työttöminä työnhakijoina olleiden vuosikeskiarvo, ml. henk. koht. lomautetut työttömät työnhakijat on tilastoitu asuinkuntansa mukaan. ● Årsmiddeltalet för arbetslösa arbetssökande i slutet av månaden, inkl. personligen permitterade. Arbetslösa arbetssökande har statistikförts enligt bostadskommun.

Lähde: Työ- ja elinkeinoministeriö.

Källa: Arbets- och näringsministeriet.

Helsingissä työssäkäyvät asuinalueen mukaan 2019

Inpendlare till Helsingfors enligt boningsort
Commuters to Helsinki by place of residence

Asuinalue ● Boningsort	Työssä Helsingissä ● Arbetar i Helsingfors	Osuus Helsingissä työssäkäyvistä, % ● Andel av de personer som arbetar i Helsingfors
Helsinki ● Helsingfors	248 619	60,1
Espoo ● Esbo	51 230	12,4
Vantaa ● Vanda	43 144	10,4
Kauniainen ● Grankulla	1 689	0,4
Pääkaupunkiseutu ● Huvudstadsregionen	344 682	83,3
Helsingin seutu ● Helsingforsregionen	381 337	92,2
Muu Suomi ● Övriga Finland	32 340	7,8
Yhteensä ● Totalt	413 677	100

Lähde: Tilastokeskus, työssäkäyntitilasto.

Källa: Statistiskcentralen, sysselsättningsstatistik.

Työmatkasukkulointi Helsinkiin ja Helsingistä 2000–2019

Pendling till och från Helsingfors
Commuting to and from Helsinki

Vuosi ● År	Helsinkiin ● Till Helsingfors	Helsingistä ● Från Helsingfors
2000	149 228	55 668
2005	157 683	57 466
2010	155 452	64 662
2015	149 849	66 244
2016	154 501	66 929
2017	158 481	70 820
2018	162 928	72 665
2019	165 058	72 741

Lähde: Tilastokeskus, työssäkäyntitilasto.

Källa: Statistiskcentralen, sysselsättningsstatistik.

Työtaistelut 1990–2019

Arbetskonflikter
Labour disputes

	Työtaisteluita ● Arbetskonflikter	Työtaisteluun osallistuneita työntekijöitä ● Delaktiga arbetare i arbetskonflikten	Menetettyjä Työntunteja ● Arbetstimmar	Bruttopalkkoja ● Arbetslöner, €
Helsinki ● Helsingfors				
1990	24	9 204	58 433	598 974
1995	3	856	7 582	71 995
2000	9	10 368	39 268	434 858
2005	5	2 101	2 095	226 071
2010	4	297	2 846	42 660
2015	8	830	1 128	23 510
2018	7	6 295	59 608	1 274 228
2019	3	312	1 412	28 240
Koko maa ● Hela landet				
1990	455	244 759	7 481 165	69 168 580
1995	112	127 039	6 955 374	50 783 988
2000	96	84 092	2 030 702	21 032 068
2005	365	106 796	672 904	85 875 587
2010	191	137 526	2 517 335	36 362 227
2015	163	134 427	871 113	13 214 078
2018	166	282 096	1 715 427	31 434 589
2019	107	161 289	3 024 232	63 676 201

Lähde: Tilastokeskus.

Källa: Statistiskcentralen.

Elinkeino toiminta

Näringsverksamheten

Economic Activities

Kuvio- ja taulukku luettelo

Figur- och tabellförteckning

List of diagrams and tables

	Myönnetty rakennusluvat rakennuksen pääkäyttötarkoituksen mukaan 2000–2020	223
	Beviljade bygglov enligt byggnadens huvudsakliga användningssyfte	
	Building permits granted, by main purpose of use	
	Valmistuneiden asuinrakennusten ja muiden rakennusten kerrosala 1980–2020	230
	Färdigställda bostads- samt övriga byggnaders våningsyta	
	Gross floor area of residential and non-residential buildings completed	
12.1	Työpaikat (Helsingissä työssä käyvät) toimialoittain 2018–2019	223
	Arbetsstillfällen (personer som förvärvsarbetar i Helsingfors) efter näringsgren	
	Jobs (employed persons in Helsinki) by industry	
12.2	Työpaikat (Helsingissä työssä käyvät) toimialan mukaan piireittäin 2018	224
	Arbetsstillfällen (personer som förvärvsarbetar i Helsingfors) efter näringsgren distriktsvis	
	Jobs (employed persons in Helsinki) by industry and district	
12.3	Työpaikat toimialan mukaan 2019	226
	Arbetsstillfällen efter näringsgren	
	Jobs by industry	
12.4	Yritysten määrä, henkilöstö ja liikevaihto toimialan mukaan Helsingissä 2019	227
	Antal företag samt deras anställda och omsättning näringsgrensvis i Helsingfors	
	Number of enterprises, staff and turnover by industry in Helsinki	
12.5	Vireille pannut konkurssit toimialoittain 2010–2020	228
	Anhängiggjorda konkurser näringsgrensvis	
	Bankruptcy proceedings begun, by industry	
12.6	Aloitettut rakennukset 1980–2020	228
	Påbörjade byggen	
	Building starts	
12.7	Rakennuskanta 2020 ja valmistuneet rakennukset suurpiireittäin 2010–2020	229
	Byggnadsbeståndet 2020 och färdigställda byggnader stordistriktsvis 2010–2020	
	Building stock in 2020 and buildings completed in major district in 2010–2020	
12.8	Valmistuneiden rakennusten kerrosala rakennuksen käyttötarkoituksen mukaan 1980–2020	230
	Färdigställda byggnaders våningsyta enligt bruksändamål	
	Floor space of buildings completed, by purpose of use	

Käsitteet ja määritelmät

Työpaikkojen määrällä tarkoitetaan alueella työskentelevien henkilöiden lukumäärää. Jokaisen työllisen henkilön on tällöin ajateltu muodostavan yhden työpaikan. Näin osa-aikaistakin työtä tekevä henkilö muodostaa laskennallisesti yhden työpaikan. Työsuhteet voivat olla luonteeltaan myös tilapäisiä ja lyhytaikaisia. Tilastossa ei ole tehty eroa kiinteissä työpaikoissa tehtävän työn ja luonteeltaan liikkuvan työn välillä, vaan kaikki henkilöt on pyritty sijoittamaan johonkin toimipaikkaan työn luonteesta riippumatta. Tarkemman työpaikan sijaintitiedon puuttuessa on henkilöt kiinnitetty asuinkuntaansa.

Työlliseen työvoimaan luetaan kaikki henkilöt, jotka olivat joko palkansaajia tai yrittäjiä. Tieto työllisyydestä perustuu työeläke- ja veroviranomaisten tietoihin.

Toimiala määräytyy henkilön työpaikan toimialan mukaan. Kaikki samassa toimipaikassa työskentelevät saavat saman elinkeinon ammatista riippumatta. Työpaikan toimiala määritetään kullekin toimipaikalle Tilastokeskuksen toimialaluokituksen 2008 mukaisesti. Itsenäiselle ammatinharjoittajalle toimiala määritetään toiminnan laadun mukaan.

Yritysten määrää koskevat tiedot perustuvat Tilastokeskuksen ylläpitämään yritysrekisteriin. Rekisteri kattaa julkisia viranomaisia lukuun ottamatta kaikki yritykset, yhteisöt ja yksityiset elinkeinonharjoittajat, jotka ovat arvonlisäverovelvollisia tai toimivat työnantajina. Tilasto kattaa ne yritykset, joissa toiminta-aika ylitti tilastovuonna puoli vuotta. Lisäksi yrityksen tuli työllistää yli puoli henkilöä (puoli henkilötyövuotta) tai liikevaihdon olla vähintään 10 846 euroa vuonna 2013. Vuoden 2013 tiedoista alkaen mukaan on otettu taserajan 170 000 euroa ylittävät yritykset. Samoin vuodesta 2013 lähtien mukaan luetaan myös kuntien liikelaitokset. Vuotta 2013 koskevat tiedot eivät ole vertailukelpoisia vuotta 2012 ja sitä aiempia vuosia koskevien tietojen kanssa.

Yrityksen toimiala on toimipaikoille määritetty vuoden 2008 toimialaluokituksen mukaisesti.

Henkilöstö käsittää palkatut työntekijät ja yrittäjät. Henkilöstö on muunnettu kokovuosityöllisiksi siten, että esimerkiksi puolivuosityöntekijä vastaa puolta henkilöä ja kaksi puolivuotista työntekijää vastaa yhtä koko vuosityöntekijää.

Liikevaihto on yleensä tuloslaskelman mukainen. Eräiden alojen yrityksille ei tilastoida liikevaihtoa.

Vireille pannut konkurssit. Toimialoittaiset (TOL 2008) tiedot esitetään vain yrityksistä, eivät sisällä konkurssiin haettuja yrittäjiä (henkilöt).

Rakennuskanta. Rakennuskantaan lasketaan Tilastokeskuksen määritelmän mukaan kaikki kiinteästi rakennetut rakennukset. Rakennuskantaan ei kuitenkaan lueta mukaan kallioluolia eikä muita maanalaisia tiloja, joiden pääasiallisena sisäpintana on kalliuseinä tai vastaava. Myöskään esimerkiksi maanalaiset öljysäiliöt eivät ole rakennuksia samoin kuin rakennuksiksi ei lueta kevytrakenteisia katoksia, kioskeja yms, jotka eivät sisällä umpinaisin seinin erotettuja tiloja. Rakennuskantatilastoon eivät myöskään kuulu: kesämökit, nestevarastorakennukset, yksinomaan maataloustuotannossa käytettävät rakennukset, asuinrakennusten sauna- tai talousrakennukset, kokonaisuudessaan ulkovaltojen lähetystöjen hallinnassa olevat rakennukset, puolustusvoimien rakennukset ja väestösuojat.

Rakennustoiminta. Tilastot perustuvat Helsingin rakennusvalvontavirastolta saatuihin tietoihin rakennusluvanvaraisesta rakennustoiminnasta. Luvut sisältävät uusien rakennusten lisäksi tiedot rakennusten laajennuksista. Tiedot esitetään rakennusten pääkäyttötarkoituksen mukaan yhdistellen kuitenkin eräitä ryhmiä seuraavasti:

- Asuinrakennukset
- Liike- ja toimistorakennukset mukaan lukien liikenteen rakennukset
- Julkiset palvelurakennukset, johon kuuluvat hoitoalan rakennukset, kokoontumis- ja opetusrakennukset sekä palo- ja pelastustoimen rakennukset
- Teollisuusrakennukset
- Varastorakennukset
- Muut rakennukset

Rakennuksen käyttötarkoitus määräytyy sen mukaan, mihin suurinta osaa rakennuksen kerrosalasta käytetään.

Rakennuksen kerrosalaan luetaan kerrosten pinta-alat ja se ullakon tai kellarikerrosten ala, jossa on asuin- tai työhuoneita taikka muita rakennuksen pääasiallisen käyttötarkoituksen mukaisia tiloja. Kerrosala on vaakasuora pinta-ala, jota rajoittavat kerrosten seinien ulkopinnat ja niiden ajateltu jatke ulkoseinien pinnassa olevien aukkojen ja koristeosien osalta.

Begrepp och definitioner

Med antalet arbetsplatser avses antalet personer som arbetar inom ett visst område. Man tänker sig då att varje sysselsatt person bildar en arbetsplats. På så sätt bildar också deltidsarbetande personer en arbetsplats. Anställningsförhållanden kan också vara av tillfällig och kortvarig natur. I statistiken har det inte gjorts någon skillnad mellan arbete som utförs på fast arbetsplats och arbete av rörlig natur, utan man har strävat efter att placera varje person vid något arbetsställe oberoende av arbetets karaktär. Om det saknas närmare uppgifter om var arbetsplatsen är belägen har personen i fråga placerats efter hemort.

Till den sysselsatta arbetskraften hör alla av dem som förvärvsarbetade som löntagare eller företagare. Uppgiften om sysselsättning baserar sig på arbetspensionsuppgifter och uppgifter från skattemyndigheterna.

Näringsgren. Personers näringsgren fastslås utgående från deras arbetsplats näringsgren. Alla som arbetar vid samma arbetsställe får samma näringsgren oavsett yrke. Näringsgrenen definieras för varje arbetsställe enligt Statistikcentralens näringsgrensindelning 2008. För självständiga yrkesutövare fastslås näringsgrenen enligt deras näringsverksamhets natur.

Företagens antal. Uppgifterna om företagens antal bygger på Statistikcentralens företagsregister, som med undantag av de offentliga myndigheterna innehåller samtliga företag, samfund och privata näringsidkare som är skyldiga att betala mervärdesskatt eller verkar som arbetsgivare. Statistiken gäller företag som varit verksamma under minst hälften av statistikåret. Dessutom skall företaget ha sysselsatt över en halv person (ett halvt personarbetsår) eller haft en omsättning på minst 10 846 euro år 2013. Från och med år 2013 räknas även sådana företag med vars balansräkning överstiger 170 000 euro. Också kommunernas affärsverk är med från och med 2013. Uppgifterna för år 2013 är inte jämförelsedugliga med de uppgifter som gäller 2012 eller tidigare år.

Företagens näringsgren är definierad enligt 2008 års näringsgrensindelning.

Med personal avses avlönade arbetstagare och företagare. Personalen har räknats om till helårssysselsatta sålunda att t.ex. en halvårsanställd motsvarar en halv person och två halvårsanställda motsvarar en helårsanställd.

Omsättningen. Uppgifterna om omsättningen hämtas i allmänhet ur resultaträkningen. För företag i vissa branscher statistikförs ingen omsättning.

Anhängiga konkurser. Uppgifter enligt näringsgren (NI 2008) visas enbart om företag, inte om företagare (personer) som sökts i konkurs.

Byggnadsbeståndet. Till byggnadsbeståndet räknas enligt Statistikcentralens definitioner alla fast byggda byggnader, dock icke grottor eller andra underjordiska utrymmen vars huvudsakliga inneryta utgörs av bergvägg eller motsvarande, ej heller t.ex. underjordiska oljecisterner eller lätta skjul och skyddstak, kiosker mm. som inte avgränsas av slutna väggar. Statistiken över byggnadsbeståndet omfattar inte heller fritidshus, byggnader för vätskeupplag, byggnader som enbart används inom lantbruksproduktion, bostu- eller ekonomibyggnader i anslutning till bostadsbyggnader, byggnader som i sin helhet är i andra länders ambassaders bruk, försvarsmaktens byggnader eller skyddsrum.

Byggverksamhet. Statistiken bygger på Helsingfors stads byggnadstillsynskontors uppgifter om sådan byggverksamhet som kräver byggnadslov. Förutom nybyggen och utvidgningar inbegriper uppgifterna även reparationer i anknytning till ändring av bruksändamål. Uppgifterna framställs enligt bostadens huvudsakliga brukssyfte med följande kategorier:

- Bostadsbyggnader
- Affärs- och kontorsbyggnader, inklusive byggnader för trafik
- Byggnader för offentlig service, inklusive byggnader för vård, sammankomster och undervisning samt brand- och räddningsväsendets byggnader
- Industribyggnader
- Lagerbyggnader
- Övriga byggnader.

En byggnads brukssyfte avser vad största delen av byggnadens våningsyta används för.

Byggnadens våningsyta. Till byggnaders våningsyta räknas våningarnas (planens) yta och den yta på vindar och i källare där det finns bostads- eller arbetsrum eller övriga utrymmen för byggnadens huvudsakliga brukssyfte. Våningsytan är den vågräta yta som avgränsas av våningarnas väggars yttertytor och deras imaginära fortsättning vid öppningar och ornament i ytterväggarnas yta.

Työpaikat (Helsingissä työssä käyvät) toimialoittain 2018–2019

Arbetsstillfällen (personer som förvärvsarbetar i Helsingfors) efter näringsgren
Jobs (employed persons in Helsinki) by industry

Toimiala (TOL 2008) • Näringgren (NI 2008)	2018	2019	Osuus koko maasta, % • Andel av hela landet, %
	Luku • Antal	Luku • Antal	
Kaikki toimialat yhteensä • Alla näringsgrenar totalt	409 246	413 677	17,4
A Maa-, metsä- ja kalatalous • Jordbruk, skogsbruk och fiske	388	369	0,6
B Kaivostoiminta • Utvinning av mineral	10	17	0,3
C Teollisuus • Tillverkning	17 392	17 464	5,9
D Sähkö-, kaasu- ja lämpöhuolto • Försörjning av el, gas, värme och kyla	1 929	2 006	16,7
E Vesi-, viemäri- ja jätehuolto • Vattenförsörjning, avloppsrening och avfallshantering	1 133	1 116	9,7
F Rakentaminen • Byggverksamhet	21 443	21 723	13,1
G Tukku- ja vähittäiskauppa • Parti- och detaljhandel	38 352	38 533	14,8
H Kuljetus ja varastointi • Transport och magasinering	18 529	18 893	14,4
I Majoitus- ja ravitsemistoiminta • Hotell- och restaurangverksamhet	19 287	18 823	20,9
J Informaatio ja viestintä • Informations- och kommunikationsverksamhet	40 471	41 436	40,7
K Rahoitus- ja vakuutustoiminta • Finans- och försäkringsverksamhet	20 290	20 764	46,5
L Kiinteistöalan toiminta • Fastighetsverksamhet	5 975	5 977	25,9
M Ammatillinen, tieteellinen ja tekninen toiminta • Verksamhet inom juridik, ekonomi och teknik	43 173	43 548	30,1
N Hallinto- ja tukipalvelutoiminta • Uthyrning, fastighetsservice och andra stödtjänster	35 967	35 038	19,5
O Julkinen hallinto ja maanpuolustus • Offentlig förvaltning och försvar	29 351	30 581	26,3
P Koulutus • Utbildning	24 005	24 578	15,0
Q Terveys- ja sosiaalipalvelut • Vård och omsorg	56 854	57 713	14,2
R Taiteet, viihde ja virkistys • Kultur, nöje och fritid	12 691	12 755	28,0
S Muu palvelutoiminta • Annan serviceverksamhet	15 750	15 948	24,8
T Kotitalouksien toiminta työnantajina • Hushåll som arbetsgivare	1 241	790	9,4
U Kansainväliset organisaatiot • Verksamhet vid internationella organisationer	210	389	93,5
X Toimiala tuntematon • Näringsgrenen okänd	210	389	93,5

Lähde: Tilastokeskus, työssäkäyntitilasto.

Källa: Statistikcentralen, sysselsättningsstatistik.

Myönnetyt rakennusluvut rakennuksen pääkäyttötarkoituksen mukaan 2000–2020

Beviljade bygglov enligt byggnadens huvudsakliga användningssyfte

Building permits granted, by main purpose of use

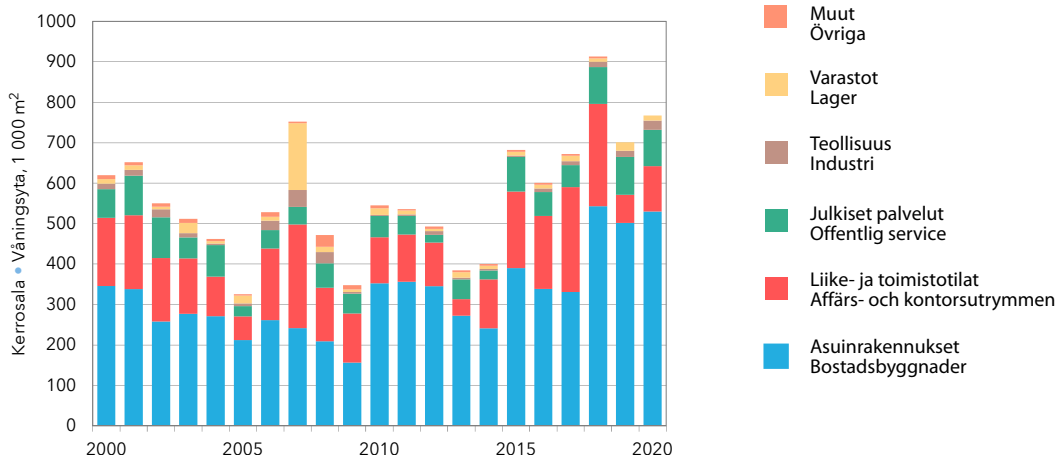

Lähde: Helsingin kaupunginkanslia.
Källa: Helsingfors stadskansliet.

Työpaikat (Helsingissä työssä käyvät) toimialan mukaan piireittäin 2018

Arbetsstillfällen (personer som förvärvsarbetar i Helsingfors) efter näringsgren distriktsvis
Jobs (employed persons in Helsinki) by industry and district

	Työpaikat yhteensä Arbetsplatserna totalt	Toimiala (TOL 2008) ● Näringsgren (NI 2008)						
		C	F	G	H	I	J	K
Koko kaupunki ● Hela staden	409 246	17 392	21 443	38 352	18 529	19 287	40 471	20 290
1. Eteläinen ● Södra	135 070	4 462	2 436	11 502	4 502	10 162	17 404	8 632
101 Vironniemi ● Estnäs	39 470	1224	442	4 033	2 057	3 403	5 443	3 218
102 Ullanlinna ● Ulrikasborg	24 502	857	505	1 459	925	1 944	2 185	2 046
103 Kampinmalmi ● Kampmalmen	52 805	2 187	1 124	4 359	1 230	3 961	8 872	3 259
104 Taka-Töölö ● Bortre Tölö	10 879	21	81	441	81	630	196	26
105 Lauttasaari ● Drumsö	7 414	173	284	1 210	209	224	708	83
2. Läntinen ● Västra	70 208	5 887	6 601	7 496	2 428	1 986	7 360	350
201 Reijola ● Grejus	24 118	99	2 257	907	740	550	718	50
202 Munkkiniemi ● Munksnäs	4 270	17	126	828	62	256	804	58
203 Haaga ● Haga	9 591	134	1 757	676	138	227	623	18
204 Pitäjänmäki ● Sockenbacka	27 336	5 467	1 710	4 279	1 342	428	5 114	218
205 Kaarela ● Kärböle	4 893	170	751	806	146	525	101	6
3. Keskinen ● Mellersta	94 981	2 665	2 347	6 233	5 678	3 340	12 292	10 322
301 Kallio ● Berghäll	25 854	370	413	2 056	663	1 465	2 824	660
302 Alppiharju ● Åshöjden	2 851	27	173	312	32	320	103	21
303 Vallila ● Vallgård	27 012	1 517	501	2 831	658	613	2 950	7 600
304 Pasila ● Böle	28 145	86	792	409	3 600	599	6 103	2029
305 Vanhakaupunki ● Gammelstaden	11 119	665	468	625	725	343	312	12
4. Pohjoinen ● Norra	13 664	402	3 439	1 268	674	236	918	81
401 Maunula ● Månsas	4 394	130	571	244	190	66	720	4
402 Länsi-Pakila ● Västra Baggböle	1 190	17	133	161	122	23	21	12
403 Tuomarinkylä ● Domarby	865	43	26	71	75	17	11	2
404 Oulunkylä ● Äggelby	6 211	167	2 396	708	237	109	153	54
405 Itä-Pakila ● Östra Baggböle	1 004	45	313	84	50	21	13	9
5. Koillinen ● Nordöstra	27 378	985	3 641	4 111	1 552	787	411	147
501 Latokartano ● Ladugården	6 455	136	381	642	153	164	51	4
502 Pukinmäki ● Bocksbacka	1 654	32	250	225	117	111	31	20
503 Malmi ● Malm	11 788	406	1 220	1 844	470	323	248	97
504 Suutarila ● Skomakarböle	2 482	150	548	582	117	21	29	2
505 Puistola ● Parkstad	4 424	256	1 204	750	652	144	51	21
506 Jakomäki ● Jakobacka	575	5	38	68	43	24	1	3
6. Kaakkoinen ● Sydöstra	13 629	1 326	1108	2 763	424	476	678	303
601 Kulosaari ● Brändö	1 194	5	5	82	28	61	325	193
602 Herttoniemi ● Hertonäs	10 161	1 281	1014	2 519	319	318	304	76
603 Laajasalo ● Degerö	2 274	40	89	162	77	97	49	34
7. Itäinen ● Östra	22 044	1 478	1 392	4 007	2 958	1 145	260	335
701 Vartiokylä ● Botby	9 407	398	592	2 690	799	517	124	309
702 Myllypuro ● Kvarnbäcken	1 914	5	83	128	87	102	8	3
703 Mellunkylä ● Mellungsby	4 278	139	427	669	344	268	45	7
704 Vuosaari ● Nordsjö	6 445	936	290	520	1 728	258	83	16
8. Östersundom	451	24	54	82	36	6	2	6
801 Östersundom	451	24	54	82	36	6	2	6
Alue tuntematon ● Okänt område	31 821	163	425	890	277	1 149	1 146	114

A Maatalous, metsätalous ja kalatalous ● Jordbruk, skogsbruk och fiske

B Kaivostoiminta ja louhinta ● Utvinning av mineral

C Teollisuus ● Tillverkning

D Sähkö-, kaasu- ja lämpöhuolto, jäähdytysliiketoiminta ● Försörjning av el, gas, värme och kyla

E Vesihuolto, viemäri- ja jätevesihuolto, jätehuolto ja muu ympäristön puhtaanapito ● Vattenförsörjning; avloppsrening, avfallshantering och sanering

F Rakentaminen ● Byggsamhet

G Tukku- ja vähittäiskauppa ● Handel; reparation av motorfordon och motorcyklar

H Kuljetus ja varastointi ● Transport och maganisering

I Majoitus- ja ravitsemistoiminta ● Hotell- och restaurangverksamhet

J Informaatio ja viestintä ● Informations- och kommunikationsverksamhet

K Rahoitus- ja vakuutustoiminta ● Finans- och försäkringsverksamhet

L	M-N	O	P	Q	R	S	A-B, D-E, T, U, X
5 975	79 140	29 351	24 005	56 854	12 691	15 948	9 518
2 095	28 546	11 280	7 141	12 780	5 696	7 126	1 306
749	6 297	5 350	3 043	1 101	1 737	1 317	56
489	6 168	2 727	642	1 803	751	1 935	66
565	12 177	2 513	2 537	4 227	1 587	3 054	1 153
122	942	634	716	4 996	1 445	536	12
170	2 962	56	203	653	176	284	19
1 261	9 483	1 381	4 129	18 608	1683	1 165	390
521	2 468	516	1 925	12 850	227	286	4
111	434	0	408	817	149	183	17
155	1 210	61	798	2 717	828	234	15
397	4 848	804	502	1 239	406	236	346
77	523	0	496	985	73	226	8
1 613	13 697	13 402	5 613	9 230	2 539	5 034	976
686	3 289	5 001	909	3 732	914	2 582	290
109	344	0	338	542	354	170	6
128	4 342	2 403	1174	1205	370	707	13
444	3 548	5 485	657	1 804	721	1 385	483
246	2 174	513	2 535	1 947	180	190	184
157	1 632	36	771	3 035	392	291	332
50	863	0	259	724	204	63	306
38	94	0	86	430	13	39	1
4	128	0	82	314	71	17	4
62	444	36	190	1 430	83	129	13
3	103	0	154	137	21	43	8
211	4 503	1 129	3 113	5 172	478	803	335
36	1 641	620	1 767	625	68	61	106
23	303	0	167	328	11	35	1
115	1 834	509	769	2 943	288	593	129
11	341	0	124	444	50	58	5
26	315	0	224	590	48	49	94
0	69	0	62	242	13	7	0
410	1 810	622	1 033	2 014	363	278	21
9	68	0	162	94	131	18	13
273	1589	54	666	1 349	181	216	2
128	153	568	205	571	51	44	6
201	1 989	224	1 426	4 947	826	746	110
103	1 241	57	398	1 573	281	306	19
6	74	0	202	961	231	24	0
43	282	71	376	1 246	108	225	28
49	392	96	450	1 167	206	191	63
12	58	0	82	68	8	11	2
12	58	0	82	68	8	11	2
15	17 422	1 277	697	1 000	706	494	6 046

Lähde: Tilastokeskus, työssäkäyntitilasto.
Källa: Statistikcentralen, sysselsättningsstatistik.

L Kiinteistöalan toiminta • Fastighetsverksamhet
M Ammatillinen, tieteellinen ja tekninen toiminta • Verksamhet inom juridik, ekonomi, vetenskap och teknik
N Hallinto- ja tukipalvelutoiminta • Uthyrning, fastighetsservice, resetjänster och andra stödtjänster
O Julkinen hallinto ja maanpuolustus • Offentlig förvaltning och försvar; obligatorisk socialförsäkring
P Koulutus • Utbildning
Q Terveys- ja sosiaalipalvelut • Vård och omsorg; sociala tjänster
R Taiteet, viihde ja virkistys • Kultur, nöje och fritid
S Muu palvelutoiminta • Annan serviceverksamhet
T Kotitalouksien toiminta työnantajina • Förvärsarbete i hushåll; hushållens produktion av diverse varor och tjänster för eget bruk
U Kansainvälisten organisaatioiden ja toimielinten toiminta • Verksamhet vid internationella organisationer, utländska ambassader o.d.
X Toimiala tuntematon • Näringsgrenen okänd

	Työpaikat yhteensä ● Arbetsplatserna totalt	Toimiala (TOL 2008) ● Näringsgren (NI 2008)							Työpaikkaomavaraisuus ● Arbetsplats-sufficiens
		Teollisuus ja rakentaminen ● Tillverkning och byggverksamhet (C,F)	Kauppa, kuljetus ja majoitus ● Handel, transport och hotellverksamhet (G-I)	Informaatio ja viestintä ● Informations- och kommunikationsverksamhet (J)	Rahoitus-, kiinteistö- ja ammatill. toim. ja tukipalvelut ● Finans-, fastighets- och yrkesverksamhet stödservice (K-N)	Julkinen hallinto, koulutus, terv. ja sosiaalipalv. ● Offentlig förvaltning, utbildning, vård och omsorg (O-Q)	Taiteet, virkistys ja muut palvelut ● Kultur, fritid och annan serviceverksamhet (R-S)	Muu ja tuntematon ● Annan och okänd (A-B, D-E, T, U, X)	
Pääkaupunkiseutu									
● Huvudstadsregionen	665 822	83 033	151 704	57 874	153 021	165 010	37 480	17 700	115,0
Helsinki ● Helsingfors	413 677	39 187	76 249	41 436	105 327	112 872	28 529	10 077	128,7
Espoo ● Esbo	126 820	18 360	27 336	14 074	26 914	30 752	4 968	4 416	91,6
Vantaa ● Vanda	122 871	25 425	47 814	2 327	20 396	20 065	3 753	3 091	106,9
Kauniainen ● Grankulla	2 454	61	305	37	384	1 321	230	116	58,2
Muu Helsingin seutu ● Övriga									
Helsingforsregionen	106 502	25 089	25 268	1 218	16 748	29 278	4 544	4 357	70,0
Hyvinkää ● Hyvinge	19 633	5 105	4 526	190	3 121	5 468	724	499	94,4
Järvenpää ● Träskända	13 699	2 838	3 059	143	2 228	4 406	621	404	65,5
Kerava ● Kervo	12 098	2 794	2 957	220	2 182	2 859	654	432	70,8
Kirkkonummi ● Kyrkslätt	10 995	2 106	2 042	143	2 321	3 477	485	421	58,6
Mäntsälä	6 422	1 261	1 656	54	791	1 883	277	500	67,6
Nurmijärvi	12 558	3 182	3 181	104	1 729	3 279	493	590	61,4
Pornainen	1 115	181	192	10	140	407	59	126	45,8
Sipoo ● Sibbo	6 994	1 221	2 285	73	1 108	1 705	271	331	67,7
Tuusula ● Tusby	14 847	4 422	3 690	172	2 052	3 370	566	575	80,6
Vihti ● Vichtis	8 141	1 979	1 680	109	1 076	2 424	394	479	60,6
Helsingin seutu									
● Helsingforsregionen	772 324	108 122	176 972	59 092	169 769	194 288	42 024	22 057	105,6
Tampere ● Tammerfors	126 687	22 180	22 881	10 549	25 131	36 959	5 880	3 107	119,3
Turku ● Åbo	105 364	16 539	20 781	4 377	21 211	34 765	4 954	2 737	123,7
Oulu ● Uleåborg	92 267	16 919	16 107	5 046	16 355	30 960	3 907	2 973	104,6
Koko maa ● Hela landet	2 373 526	462 882	482 380	101 771	392 101	688 078	109 208	137 106	100

Huom. Tilastossa käytetään 1.1.2021 aluejakoa. Alueiituskuntien tiedot on yhdistetty.

Anm. Statistiken utgår från områdesindelningen 1.1.2021. Uppgifterna för sammanslagna kommuner har räknats ihop.

Lähde: Tilastokeskus, kaupunki- ja seutuindikaattorit.

Källa: Statistiskcentralen, stads- och regionsindikatorerna.

Yritysten määrä, henkilöstö ja liikevaihto toimialan mukaan Helsingissä 2019

Antal företag samt deras anställda och omsättning näringsgrensvis i Helsingfors
Number of enterprises, staff and turnover by industry in Helsinki

Toimiala (TOL 2008) - Näringsgren (NI 2008)	Yrityksiä • Företag	%	Henkilöstö • Personal	%	Liikevaihto ¹ • Omsättning ¹ milj. euro	%
Yhteensä • Totalt	52 177	100	286 109	100	90 989 811	100
C Teollisuus • Tillverkning	1 507	2,9	17 248	6,0	16 698 141	18,4
D Sähkö-, kaasu- ja lämpöhuolto • Försörjning av el, gas, värme och kyla	103	0,2	1 885	0,7	3 277 769	3,6
E Vesi-, viemäri- ja jätehuolto • Vattenförsörjning, avloppsrening och avfallshantering	74	0,1	1 106	0,4	385 216	0,4
F Rakentaminen • Byggverksamhet	3 090	5,9	23 414	8,2	6 175 633	6,8
G Tukku- ja vähittäiskauppa • Parti- och detaljhandel	6 430	12,3	34 651	12,1	28 389 435	31,2
H Kuljetus ja varastointi • Transport och magasinering	2 092	4,0	17 173	6,0	3 352 186	3,7
I Majoitus- ja ravitsemistoiminta • Hotell- och restaurangverksamhet	2 797	5,4	16 635	5,8	2 023 394	2,2
J Informaatio ja viestintä • Informations- och kommunikationsverksamhet	3 941	7,6	38 057	13,3	10 772 225	11,8
K Rahoitus- ja vakuutustoiminta • Finans- och försäkringsverksamhet	3 497	6,7	21 321	7,5
L Kiinteistöalan toiminta • Fastighetsverksamhet	5 709	10,9	5 892	2,1	5 309 660	5,8
M Ammatillinen, tieteellinen ja tekninen toiminta • Verksamhet inom juridik, ekonomi och teknik	9 723	18,6	34 231	12,0	6 315 508	6,9
N Hallinto- ja tukipalvelutoiminta • Uthyrning, fastighetsservice och andra stödtjänster	2 529	4,8	50 384	17,6	4 398 893	4,8
P Koulutus • Utbildning	882	1,7	2 112	0,7	252 289	0,3
Q Terveys- ja sosiaalipalvelut • Vård och omsorg	3 472	6,7	13 087	4,6	1 503 863	1,7
R Taiteet, viihde ja virkistys • Kultur, nöje och fritid	2 066	4,0	4 027	1,4	1 662 596	1,8
S Muu palvelutoiminta • Annan serviceverksamhet	3 126	6,0	4 473	1,6	367 837	0,4
A–B, T,U,X Muu ja tuntematon • Annan och okänd	1 139	2,2	413	0,1	105 164	0,1

¹Toimialakohtaisten liikevaihtojen summa poikkeaa yhteensä rivin summasta pyöristysten vuoksi. • Summan av de enskilda näringsgrenarnas omsättning avviker från den gemensamma summan p.g.a. avrundningar.

Lähde: Tilastokeskus.

Källa: Statistikcentralen.

Vireille pannut konkurssit¹ toimialoittain 2010–2020

Anhängiggjorda konkurser¹ näringsgrensvis
Bankruptcy proceedings begun, by industry

Toimiala (TOL 2008) • Näringsgren (NI 2008)	2010	2015	2016	2017	2018	2019	2020
Konkurssiin haettuja yrityksiä yhteensä							
• Företag som begärts i konkurs, sammanlagt	437	437	446	358	457	534	469
Teollisuus • Tillverkning	21	24	22	20	25	28	29
Rakennustoiminta • Byggnadsverksamhet	94	71	79	62	69	107	72
Kauppa • Handel	84	86	85	65	66	92	67
Kuljetus ja varastointi							
• Transport och magasinering	20	16	28	18	28	28	24
Palvelut • Tjänster	198	233	222	186	257	274	273
Muu tai tuntematon • Övrig eller okänd	20	7	7	7	12	5	4
Koko maa • Hela landet	2 864	2 574	2 408	2 160	2 534	2 624	2 135
% ²	15,3	17,0	18,5	16,6	18,0	20,5	22,0

¹ Tiedot koskevat vain yrityksiä. Luvuissa ei ole mukana konkurssiin haettuja yrittäjiä. • Uppgifterna gäller enbart företag. Talen upptar inte företagare som begärts i konkurs.

² Helsingin osuus koko maassa vireille pannuista konkurseista. • Helsingfors andel av alla konkurser som söks i hela landet.

Lähde: Tilastokeskus.

Källa: Statistikcentralen.

Aloitetut rakennukset 1980–2020

Påbörjade byggen
Building starts

	Yhteensä • Totalt		Rakennuksen pääkäyttötarkoitukset • Byggnaden efter huvudsakligt bruksändamål					Asuinhuoneistot • Bostadslägenheter	
	Kerrosala • Våningsyta 1 000 m ²	Bostads	Asuin • Bostads	Liike- ja toimisto • Affärs- och kontors	Julkiset palvelut • Offentliga service	Teollisuus • Industri	Varastot • Lagren	Muut • Övriga	Luku • Antal
Vuosikeskiarvo • Årsmedeltal									
1980–84	668	353	109	52	65	39	164	3 861	279
1985–89	785	381	138	62	109	44	52	4 308	296
1990–94	562	337	53	52	74	9	37	3 984	268
1995–99	525	294	77	67	34	17	36	3 468	260
2000–04	559	298	148	80	12	12	8	3 444	253
2005–09	485	216	149	45	21	43	11	2 390	180
2010–14	590	392	125	47	6	13	7	4 806	325
2015–19	716	421	190	384	10	12	6	5 544	340
Vuosittain • Årsvis									
2000	620	346	169	71	14	11	10	3 989	290
2005	325	212	58	25	7	20	3	2 314	174
2006	528	262	177	45	23	10	11	2 717	217
2007	752	242	256	43	42	166	4	2 625	202
2008	472	209	132	60	28	13	29	2 184	175
2009	348	157	121	49	4	7	10	2 110	130
2010	545	353	114	52	3	16	8	4 339	287
2011	536	357	116	46	4	9	4	4 438	294
2012	493	345	108	19	9	5	6	4 108	289
2013	385	272	40	49	4	14	5	3 274	228
2014	400	241	121	22	4	8	4	3 065	204
2015	682	390	190	86	4	9	5	5 544	343
2016	601	339	180	59	9	9	5	4 702	282
2017	672	331	259	54	10	13	5	4 710	278
2018	912	543	253	91	13	9	4	7 493	429
2019	714	502	69	94	15	21	13	6 324	370
2020	775	530	112	90	23	12	8	6 842	374

Lähde: Helsingin kaupunginkanslia.

Källa: Helsingfors stadskansliet.

Rakennuskanta 2020 ja valmistuneet rakennukset suurpiireittäin 2010–2020

Byggnadsbeståndet 2018 och färdigställda byggnader stordistriktvis 2010–2020
Building stock in 2018 and buildings completed in major district in 2010–2020

	Valmistuneet rakennukset • Färdigställda byggnader				Rakennuskanta • Byggnads- beståndet 31.12.2020
	2010	2014	2015	2020	
	Kerrosala • Våningsyta, m ²				
Koko kaupunki • Hela staden	300 293	433 794	444 022	887 395	51 549 719
Asuinrakennukset • Bostadsbyggnader	166 889	325 670	272 589	549 209	31 392 454
Muut rakennukset • Övriga byggnader	133 404	108 124	171 433	338 186	20 157 265
1. Eteläinen suurpiiri • Södra stordistriktet	47 116	139 111	55 722	200 797	13 350 826
Asuinrakennukset • Bostadsbyggnader	12 311	100 688	45 822	103 852	6 997 401
Muut rakennukset • Övriga byggnader	34 805	38 423	9 900	96 945	6 353 425
2. Läntinen suurpiiri • Västra stordistriktet	52 072	36 639	72 425	105 565	8 639 353
Asuinrakennukset • Bostadsbyggnader	18 953	30 666	19 686	79 440	5 268 145
Muut rakennukset • Övriga byggnader	33 119	5 973	52 739	26 125	3 371 208
3. Keskinen suurpiiri • Mellersta stordistriktet	69 927	75 177	124 588	237 015	9 289 442
Asuinrakennukset • Bostadsbyggnader	41 185	65 761	50 883	143 564	4 463 148
Muut rakennukset • Övriga byggnader	28 742	9 416	73 705	93 451	4 826 294
4. Pohjoinen suurpiiri • Norra stordistriktet	11 041	22 774	26 434	31 606	2 726 112
Asuinrakennukset • Bostadsbyggnader	6 454	17 430	24 294	20 895	2 163 177
Muut rakennukset • Övriga byggnader	4 587	5 344	2 140	10 711	562 935
5. Koillinen suurpiiri • Nordöstra stordistriktet	68 175	86 011	58 093	75 233	6 420 023
Asuinrakennukset • Bostadsbyggnader	52 341	52 268	48 488	47 862	4 564 507
Muut rakennukset • Övriga byggnader	15 834	33 743	9 605	27 371	1 855 516
6. Kaakkoinen suurpiiri • Sydöstra stordistriktet	17 238	5 991	36 397	151 353	3 790 459
Asuinrakennukset • Bostadsbyggnader	12 560	4 710	21 676	93 477	2 681 602
Muut rakennukset • Övriga byggnader	4 678	1 281	14 721	57 876	1 108 857
7. Itäinen suurpiiri • Östra stordistriktet	32 273	64 733	69 960	84 538	7 147 245
Asuinrakennukset • Bostadsbyggnader	21 217	53 214	61 501	59 113	5 109 462
Muut rakennukset • Övriga byggnader	11 056	11 519	8 459	25 425	2 037 783
8. Östersundomin suurpiiri					
• Östersundoms stordistriktet	2 451	3 358	403	1 288	177 374
Asuinrakennukset • Bostadsbyggnader	1 868	933	239	1 288	177 374
Muut rakennukset • Övriga byggnader	583	2 425	164	282	32 362

Lähde: Helsingin kaupunginkanslia ja Tilastokeskus, väestötilastopalvelu.

Källa: Helsingfors stadskansliet och Statistikcentralen, befolkningsstatistiktjänst.

Valmistuneiden rakennusten kerrosala rakennuksen käyttötarkoituksen mukaan 1980–2020

Färdigställda byggnaders våningsyta enligt bruksändamål
Floor space of buildings completed, by purpose of use

Kaikki rakennukset
● Alla byggnader
Kerrosala ● Våningsyta, m²

Asuinrakennukset
● Bostadsbyggnader

Muut kuin asuinrakennukset
● Andra än bostadsbyggnader

Liike- ja toimistorakennukset
● Affärs- och kontorsbygg.

Julkiset palvelurakennukset
● Offentliga servicebygg.

Teollisuusrakennukset
● Industribyggnader

Varastorakennukset
● Lagerbyggnader

Muut rakennukset
● Övriga byggnader

Vuosikeskiarvo ● Årsmedeltal

1980–1984	656 243	342 668	313 575	120 547	41 597	69 464	31 287	50 680
1985–1989	741 168	368 472	372 696	149 407	56 058	85 781	38 451	42 999
1990–1994	645 929	341 296	304 633	79 280	61 534	99 353	16 909	47 557
1995–1999	485 166	293 341	191 825	59 726	54 943	31 279	15 613	30 266
2000–2004	604 219	328 979	275 240	148 608	89 744	16 126	12 944	7 817
2005–2009	484 349	228 473	255 875	150 609	44 115	20 499	30 127	10 526
2010–2019	590 102	337 806	252 296	167 890	57 934	8 409	13 105	4 957

Vuosittain ● Årsvis

2000	684 679	407 891	276 788	144 804	82 614	26 267	15 688	7 415
2005	479 355	229 517	249 838	175 924	53 580	3 557	10 874	5 903
2010	300 293	166 889	133 404	43 084	72 320	3 394	8 876	5 730
2011	537 709	294 236	243 473	151 670	75 402	3 867	2 741	9 790
2012	518 276	365 463	152 813	103 085	34 269	1 526	9 016	4 917
2013	482 074	354 923	127 151	78 762	19 488	13 771	11 341	3 789
2014	433 794	325 670	108 124	45 933	43 093	1 767	9 768	7 563
2015	465 117	272 789	192 328	132 558	42 806	5 114	7 357	4 493
2016	471 611	282 372	189 239	139 922	24 599	9 810	9 263	5 645
2017	529 420	329 366	200 054	152 675	36 715	872	6 512	3 280
2018	745 227	329 144	416 083	246 260	123 833	17 952	23 523	4 515
2019	739 136	475 360	263 776	168 037	61 719	8 299	18 871	6 850
2020	775 752	529 980	245 772	111 505	90 161	22 689	13 133	8 284

Lähde: Helsingin kaupunginkanslia ja Tilastokeskus.

Källa: Helsingfors stadskansliet och Statistikcentralen.

Valmistuneiden asuinrakennusten ja muiden rakennusten kerrosala 1980–2020

Färdigställda bostads- samt övriga byggnaders våningsyta

Gross floor area of residential and non-residential buildings completed

Kerrosala - Våningsyta, m²

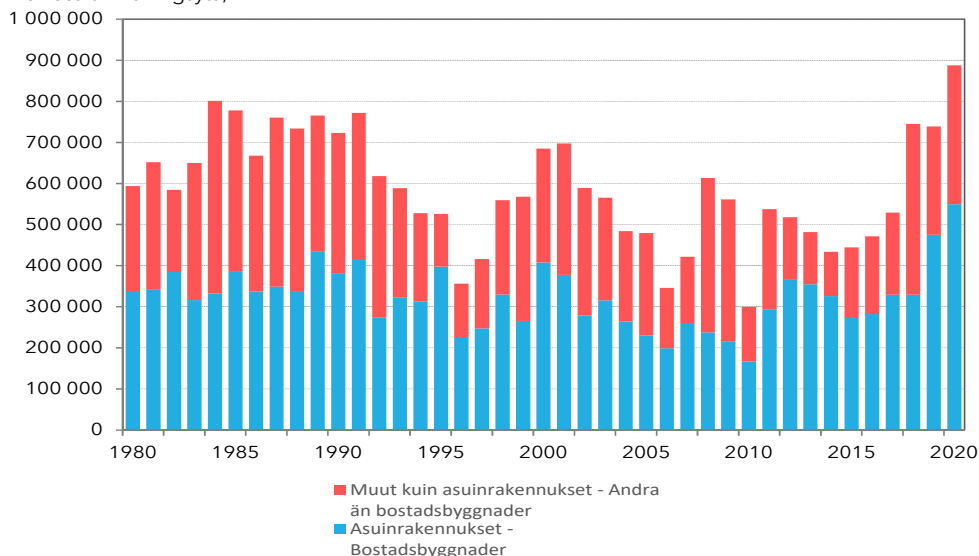

Tulot ja verot

Inkomst och skatter

Income and taxation

Kuvio- ja taulukkoluetelo

Figur- och tabellförteckning

List of diagrams and tables

	Keskimääräiset valtionveron alaiset tulot sukupuolen ja iän mukaan Helsingissä 2019	236
	Statsskattepliktiga inkomster i medeltal efter inkomsttagarens ålder i Helsingfors	
	Income subject to state taxation on average by age of income recipient in Helsinki	
	Tulonsaajat tuloluokittain pääkaupunkiseudulla 2019	236
	Inkomsttagare efter inkomstklass i Huvudstadsregionen	
	Income recipients by income bracket in The Helsinki Metropolitan Area	
13.1	Tulonsaajat ja tulot tuloluokittain Helsingissä 2019	235
	Inkomsttagare och inkomster efter inkomstklass i Helsingfors	
	Income recipients and income by income bracket in Helsinki	
13.2	Tulonsaajat tuloluokittain 2019	
	Inkomsttagare efter inkomstklass	
	Income recipients by income bracket	
13.3	Tulonsaajat sukupuolen ja iän mukaan 2014–2019	237
	Inkomsttagare efter kön och ålder	
	Income recipients by age and gender	
13.4	Valtionveron alaiset tulot 2014–2019	237
	Statsskattepliktiga inkomster	
	Income subject to state tax	
13.5	Yksityisten henkilöiden tulot tuloluokittain Helsingissä 2019	238
	Enskilda personers inkomster efter inkomstklass i Helsingfors	
	Income tax of private persons by income bracket in Helsinki	
13.6	Yksityisten henkilöiden verotus tuloluokittain Helsingissä 2019	238
	Enskilda personers beskattning efter inkomstklass i Helsingfors	
	Taxation of private persons by income bracket in Helsinki	
13.7	Keskimääräiset valtionveron alaiset tulot tulonsaajan sukupuolen ja iän mukaan 2014–2019	239
	Statsskattepliktiga inkomster i medeltal efter inkomsttagarens kön och ålder	
	Income subject to state taxation on average by gender and age of income recipient	
13.8	Valtionveron alaiset tulot tulonsaajaa kohti 2014–2019	239
	Statsskattepliktiga inkomster per inkomsttagare	
	Income subject to state tax per income recipient	
13.9	Erityyppisten asutokuntien valtionveron alaiset tulot 2019	240
	Olika slags bostadshushålls statsskattepliktiga inkomster	
	State taxable income of various kinds of households	

13.10	Yhteisöverotus 2014–2019	240
	Samfundsskatt Corporate tax	
13.11	Elinkustannusindeksi 1961–2020	241
	Levnadskostnadsindex Cost-of-living index	
13.12	Ansiotasoindeksejä	242
	Förtjänstnivåindex Wage and salary indexes	

Käsitteet ja määritelmät

Tuloja ja verotusta koskevat tiedot perustuvat Verohallinnon tilastotietokannan kunnittaisiin tietoihin. Esitettävistä tiedoista suurin osa koskee yksityisten henkilöiden tuloja ja veroja, mutta myös yhteisöjen verotuksesta on tietoja. Lisäksi taulukossa 13.9. esitettyjen asuntokuntien tulojen tiedot perustuvat Tilastokeskuksen tulojakotilastoon.

Tulonsaaja on jokainen **yksityinen henkilö** (luonnollinen henkilö), joka on saanut veronalaista tuloa. Yksityishenkilöitä koskevissa tiedoissa ovat mukana ainoastaan yleisesti verovelvolliset. **Yhteisöjen** verotusta koskevassa tilastossa ovat mukana osakeyhtiöt, osuuskunnat, yhdistykset, säätiöt, asuntoyhteisöt ja muut yhteisöt.

Valtionveron alainen tulo on tilastojen keskeisin tulokäsite. Veronalaista tuloa on eräin poikkeuksin kaikki rahana tai rahanarvoisena etuutena saatu tulo. Luonnollisen henkilön ja kuolinpesän veronalaiset tulot jaetaan **ansio- ja pääomatuloihin**. Pääomatuloista maksetaan vero ainoastaan valtiolle, ansiotulojen perusteella määräytyy valtion tuloveron ohella kunnallisvero sekä päivä- ja sairaanhoitomaksu.

Ansiotuloja ovat muun muassa palkkatulot pää- ja sivutoimesta, luontoisedut, ansiotulot ulkomailta, eläketulot, sairausvakuutuksen päivä-, äitiys- ja vanhempainrahat, työttömyysturvaetuuudet, lapsen kotihoidon tuki sekä yksityisen hoidon tuki ja opintorahat.

Puhdas ansiotulo saadaan vähentämällä ansiotuloista luonnolliset vähennykset. Valtionverotuksen verovuoden ansiotulo saadaan vähentämällä puhtaasta ansiotulosta valtionverotuksessa tulosta tehtävät vähennykset ja kunnallisverotuksen verovuoden tulo vähentämällä puhtaasta ansiotulosta kunnallisverotuksessa tehtävät vähennykset. Valtionverotuksen verotettava ansiotulo ja kunnallisverotuksen verotettava tulo saadaan vähentämällä valtionverotuksen verovuoden ansiotulosta ja kunnallisverotuksen verovuoden tulosta aikaisemmilta vuosilta vahvistetut ansiotulolajin tappiot. Kunnallisverotuksessa verotettavan tulon perusteella määrätään kunnallisvero, kirkollisvero sekä sairausvakuutusmaksut.

Pääomatuloja ovat muun muassa tuloveronalaista korkotulo, vuokratulot, osinkotulojen pääomatulo-osuus, omaisuuden luovutusvoitto ja metsätalouden pääomatulot.

Puhdas pääomatulo saadaan vähentämällä pääomatulosta luonnolliset vähennykset. Verovuoden pääomatulo saadaan, kun puhtaasta pääomatulosta vähennetään korot ja maatalouden tai elinkeinotoiminnan tappiot. Verotettava pääomatulo saadaan vähentämällä verovuoden pääomatulosta aikaisempien vuosien pääomatulolajin tappiot.

Jaettavat yritystulot voivat olla pääoma- tai ansiotuloja. Jaettavia yritystuloja ovat muun muassa elinkeinotoiminnan tulot (liikkeen- tai ammatin harjoittamisesta saadut puhtaat tulot) ja tulot yhtymästä (osakkaan osuus yhtymän tulosta).

Verotusta uudistettiin vuonna 1993 ja sen tärkeimpiä vaikutuksia henkilövero-

tuksen kannalta oli pääoma- ja ansiotulojen eriyttäminen toisistaan. Vuonna 2005 tehtiin yritys- ja pääomatuloverouudistus. Osinkojen verotuksessa luovuttiin yhtiöveron hyvitysjärjestelmästä. Yksityishenkilöiden saamat osingot jaetaan kahteen ryhmään. Pörssissä listatuista yhtiöistä ja listaamattomista yhtiöistä saatujen osinkojen verotus on erilaista.

Vuonna 2006 uudistettiin sairausvakuutusjärjestelmän rahoitus. Vakuutetun sairausvakuutusmaksun muodostavat päivärahamaksu ja sairaanhoitomaksu. Eläke- ja etuustuloistakin peritään päiväraha- ja sairaanhoitomaksua.

Elinkustannusindeksi kuvaa elinkustannusten kehitystä. Määrävuosin uudistettavat kuluttajahintaindeksit sopivat lyhyen aikavälin tarkasteluihin. Elinkustannusindeksi $1951:10 = 100$ on uusimmasta kuluttajahintaindeksistä (tällä hetkellä kuluttajahintaindeksi $2010 = 100$) ketjuttamalla laskettu pitkä aikasarja ja se kehittyy siten samalla tavalla kuin kuluttajahintaindeksi. Monet vuokrat, niin asuin- ja liikehuoneistojen kuin maanvuokratkin, on sidottu yleensä elinkustannusindeksiin. Elinkustannusindeksi on käyttäjän kannalta käytännöllisin, sillä indeksiuudistukset eivät katkaise sarjaa. Tilastokeskuksen laatiman elinkustannusindeksin pisteluvut julkaistaan kuukausittain samaan aikaan kuin kuluttajahintaindeksi.

Ansiotasoindeksi mittaa kokoaikaisten palkansaajien säännöllisen työajan keskiensiokehitystä. Keskiensioista ei ole vähennetty veroja eikä työntekijän sosiaaliturvamaksuja. Ansiotasoindeksissä ovat mukana tulospalkkiot ja työehtosopimukseen perustuvat kertaerät. Ansiotasoindeksin $2010=100$ työnantajasektoreittainen painorakenne noudattelee kansantalouden tilinpidon palkkasummarakennetta vuodelta 2010. Yksityisen sektorin paino-osuus on ansiotasoindeksissä noin 69 prosenttia.

Ansiotasoindeksi on uudistettu viimeiset kolmekymmentä vuotta viiden vuoden välein. Määrävuosina toteutettavia uudistuksia tarvitaan kehittämään indeksin painorakennetta ja palkansaajaryhmäjakoa työmarkkinarakenteen muutoksia vastaavaksi. Ansiotasoindeksissä mittaushetkenä ovat palkansaajien nimelliset ansiot ilman hintojen muutosten ja verotuksen vaikutusta palkansaajien ostovoimaan.

Begrepp och definitioner

Uppgifterna om **inkomster och beskattning** bygger på data kommunvis ur Skatteförvaltningens statistikdatabas. Största delen av de uppgifter som läggs fram gäller privatpersoners inkomster och skatter, men även uppgifter om samfunds beskattning ingår. Uppgifterna i tabell 13.9. om bostadshushålls inkomster bygger på Statistikcentralens inkomstfördelningsstatistik.

Inkomsttagare är personer (naturliga personer) som fått skattepliktig inkomst. I uppgifterna om privatpersoner ingår bara de som är allmänt skattskyldiga. I statistiken över beskattning av samfund ingår aktiebolag, andelslag, föreningar, stiftelser, bostadssamfund och övriga samfund.

Statsskattepliktig inkomst Sär det centralaste inkomstbegreppet i statistiken. Skattepliktig inkomst är, med vissa undantag, den skattskyldiges inkomster i peng- eller pengars värde.

Fysiska personers och dödsboms skattepliktiga inkomster uppdelas i **förvärvs- och kapitalinkomster**. För kapitalinkomsterna betalas skatt enbart åt staten. Enligt förvärvsinkomsterna utgår förutom statens inkomstskatt även kommunalskatt samt dagpenning- och sjukvårdsavgift.

Förvärvsinkomster är bl.a. löneinkomster av huvud- eller bisyssla, naturaförmåner, förvärvsinkomster från utlandet, pensionsinkomster, sjukförsäkringens dag-, moderskaps- och föräldrapenning, arbetslöshetsskydds-förmåner, stöd för vård av barn i hemmet och stöd för privat vård, samt studiepenning.

Förvärvsinkomsten subtraherad med de naturliga avdragen ger nettoförvärvsinkomsten. Förvärvsinkomsten för skatteåret vid statsbeskattning fås genom att från nettoförvärvsinkomsten dra av inkomstavdragen vid statsbeskattning. Inkomsten för skatteåret vid kommunalbeskattning fås genom att från nettoförvärvsinkomsten dra av inkomstavdragen vid kommunalbeskattning. Den beskattningsbara förvärvsinkomsten vid statsbeskattning och den beskattningsbara inkomsten vid kommunalbeskattning fås efter avdrag av de förluster som tidigare år fastställts för respektive förvärvsinkomstslag. Utgående från den beskattningsbara inkomsten vid kommunalskatt bestäms kommunalskatten, kyrkoskatten och sjukförsäkringsavgifterna.

Som kapitalinkomster räknas bl.a. inkomstskattebelagda ränteinkomster, hyresinkomster, kapitalinkomstens andel av dividendinkomsterna, vinst för överlåtelse av egendom samt kapitalinkomster för skogsbruk.

Nettokapitalinkomsten fås genom att subtrahera de naturliga avdragen från kapitalinkomsterna. Kapitalinkomsten för skatteåret fås när räntor och förluster från lantbruk eller rörelse dras av från nettokapitalinkomsten. Den beskattningsbara kapitalinkomsten fås genom att dra av kapitalinkomstslagets förluster för tidigare år från kapitalinkomsten för skatteåret.

Delbara företagsinkomster kan bestå av kapital- eller förvärvsinkomster. Det kan vara fråga om bl.a. inkomster av näringsverksamhet (rena inkomster från utövande av yrke eller rörelse) och inkomster av sammanslutning (delägars andel av sammanslutningens inkomst).

År 1993 genomfördes en **skattereform** som bl.a. påverkade personbeskattningen sålunda, att kapital- och förvärvsinkomsterna skiljdes åt. År 2005 förnyades företags- och kapitalinkomstbeskattningen. Vid dividendbeskattningen upphörde systemet med avoir fiscal, dvs. gottgörelsesystemet för företagsskatt. Privatpersoners dividendinkomster indelas i två grupper. Beskattningen på dividenden är olika för börslistade resp. icke-börslistade företags aktier.

År 2006 förnyades finansieringen av sjukförsäkringssystemet. Sjukförsäkringsavgiften för en försäkrad utgörs av dagpenningsavgiften och sjukvårdsavgiften. Även för pensionsinkomster och förmåner uppbärs dagpennings- resp. sjukvårdsavgift.

Levnadskostnadsindexet beskriver levnadskostnadernas utveckling. Konsumentprisindexen, som förnyas vissa år lämpar sig för analyser av kortare tidsspann. Levnadskostnadsindex 1951:10=100 är en lång tidsserie som genom kedjning uträknas ur senaste konsumentprisindex (för närvarande konsumentprisindex 2010=100), och det utvecklas därmed på samma sätt som konsumentprisindexet. Många hyror för bostäder och affärslokaler samt markarrenden är bundna till levnadskostnadsindexet. Detta index är det mest praktiska för användarna, i och med att indexförnyelser inte avbryter serien. De poängtal som Statistikcentralen uppgör för levnadskostnadsindexet publiceras månatligen samtidigt som konsumentprisindexet.

Förtjänstnivåindexet mäter hur heltidsanställda löntagares medelinkomst för ordinarie arbetstid utvecklas. Skatter eller arbetstagarnas socialskyddsavgifter har inte avdragits från medelinkomsten. Förtjänstnivåindexet omfattar också resultatpremier samt engångsposter som grundar sig på avtal. Förtjänstnivåindexets arbetsgivarsektorvisa viktstruktur 2010=100 iakttar lönesummastrukturen för år 2010 i nationalräkenskaperna. Den privata sektorns viktandel i förtjänstnivåindexet är ca. 69 procent.

Förtjänstnivåindexet har de senaste trettio åren förnyats med fem års intervall. Det behövs förnyelser med jämna mellanrum för att utveckla indexets viktstruktur och indelning i inkomsttagargrupper så de motsvarar förändringarna på arbetsmarknaden. Det som mäts i förtjänstnivåindexet är löntagarnas nominella inkomster utan att prisförändringar och beskattning påverkat löntagarnas köpkraft.

Tulonsaajat ja tulot tuloluokittain Helsingissä 2019

Inkomsttagare och inkomster efter inkomstklass i Helsingfors
Income recipients and income by income bracket in Helsinki

Tuloluokka • Inkomstklass	Tulonsaaja • Inkomsttagare		Valtionveronalaiset tulot • Skattepliktiga inkomster vid statsbeskattningen		Ansiotulot • Förfärvs- inkomster	Pääomatulot- • Kapitalin- komster
	Luku • Antal	%	Kertymä • Kumu- lativ frekvens, %	%	%	%
-5 000	53 269	9,4	9,4	0,4	0,4	0,6
5 000–10 000	53 918	9,5	18,8	2,0	2,2	0,8
10 000–15 000	47 532	8,4	27,2	2,7	3,0	0,9
15 000–20 000	45 451	8,0	35,2	3,7	4,0	1,1
20 000–25 000	44 728	7,9	43,0	4,7	5,0	1,3
25 000–30 000	46 121	8,1	51,1	5,9	6,4	1,6
30 000–35 000	47 409	8,3	59,5	7,2	7,7	1,8
35 000–40 000	42 428	7,5	66,9	7,4	8,0	2,0
40 000–50 000	64 651	11,4	78,3	13,4	14,4	4,3
50 000–60 000	40 607	7,1	85,4	10,3	11,0	4,4
60 000–80 000	41 800	7,3	92,8	13,3	13,9	7,8
80 000–100 000	17 748	3,1	95,9	7,3	7,4	6,2
100 000–	23 423	4,1	100,0	21,5	16,6	67,3
Yhteensä - Totalt	569 085	100,0		100,0	100,0	100,0
1 000 euro				21 472 364	19 378 684	2 093 680
%-osuus valtioveronalaisista tuloista						
• %-andel av de statsskattepliktiga inkomsterna				100	90	10

Lähde: Verohallinnon tilastotietokanta.

Källa: Skatteförvaltningens statistikdatabasen.

Tulonsaajat tuloluokittain¹ 2019

Inkomsttagare efter inkomstklass¹
Income recipients by income bracket

Tuloluokka • Inkomstklass	Helsinki • Helsingfors		Espoo • Esbo		Vantaa • Vanda		Koko maa • Hela landet	
	Luku • Antal	%	Luku • Antal	%	Luku • Antal	%	Luku • Antal	%
-5 000	53 269	9,4	24 913	10,5	17 083	8,7	437 036	9,2
5 000–10 000	53 918	9,5	19 711	8,3	17 316	8,9	434 813	9,1
10 000–15 000	47 532	8,4	17 334	7,3	15 300	7,8	516 129	10,8
15 000–20 000	45 451	8,0	15 986	6,8	15 989	8,2	496 592	10,4
20 000–25 000	44 728	7,9	16 444	7,0	17 115	8,8	459 529	9,6
25 000–30 000	46 121	8,1	17 380	7,4	18 820	9,6	454 598	9,5
30 000–40 000	89 837	15,8	34 409	14,6	35 194	18,0	798 399	16,7
40 000–50 000	64 651	11,4	25 744	10,9	23 887	12,2	480 225	10,1
50 000–60 000	40 607	7,1	17 909	7,6	13 484	6,9	266 412	5,6
60 000–80 000	41 800	7,3	21 715	9,2	12 483	6,4	238 854	5,0
80 000–100 000	17 748	3,1	10 292	4,4	4 530	2,3	88 141	1,8
100 000–	23 423	4,1	14 344	6,1	4 051	2,1	98 881	2,1
Yhteensä - Totalt	569 085	100,0	236 181	100,0	195 252	100,0	4 769 609	100,0

¹ Valtionveron alaisen tulon mukaan. • Enligt den vid statsbeskattningen skattepliktiga inkomsten.

Lähde: Verohallinnon tilastotietokanta.

Källa: Skatteförvaltningens statistikdatabasen.

Keskimääräiset valtionveron alaiset tulot tulonsaajan iän mukaan Helsingissä 2019

Statsskattepliktiga inkomster i medeltal efter inkomsttagarens ålder i Helsingfors

Income subject to state taxation on average by age of income recipient in Helsinki

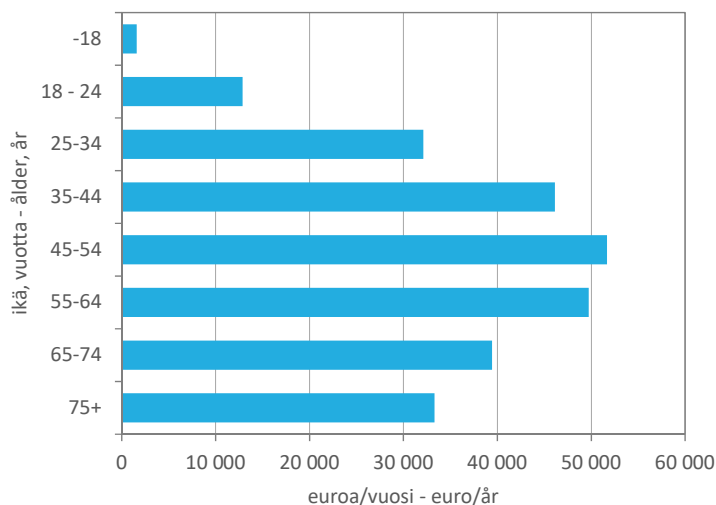

Lähde: Verohallinnon tilastotietokanta.

Källa: Skatteförvaltningens statistikdatabasen.

Tulonsaajat tuloluokittain¹ pääkaupunkiseudulla 2019

Inkomsttagare efter inkomstklass¹ i Huvudstadsregionen

Income recipients by income bracket in The Helsinki Metropolitan Area

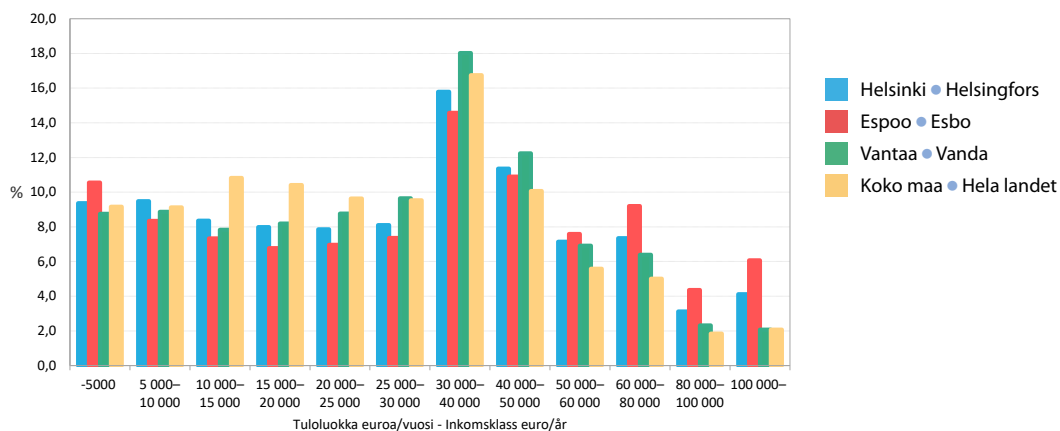

¹Valtionveron alaisen tulon mukaan. Enligt den vid statsbeskattningen skattepliktiga inkomsten.

Lähde: Verohallinnon tilastotietokanta.

Källa: Skatteförvaltningens statistikdatabasen.

13.3

Tulonsaajat sukupuolen ja iän mukaan 2014–2019

Inkomsttagare efter kön och ålder
Income recipients by age and gender

	Ikä, vuotta ● Ålder, år							Yhteensä ● Totalt	
	–18	18–24	25–34	35–44	45–54	55–64	65–74	75+	● Totalt
Yhteensä ● Totalt									
2014	14 944	53 907	114 081	84 912	80 550	71 022	59 970	45 839	525 225
2015	14 720	52 984	117 571	88 840	81 194	71 931	62 000	46 434	535 674
2016	15 120	52 121	119 721	91 919	80 775	72 516	62 416	48 145	542 733
2017	15 606	51 044	121 971	95 581	80 052	73 282	64 402	48 448	550 386
2018	16 083	50 440	122 711	98 485	77 968	74 049	64 936	49 911	554 583
2019	17 117	49 444	124 178	101 557	77 700	75 201	65 618	51 436	562 251
%	3,0	8,8	22,1	18,1	13,8	13,4	11,7	9,1	100,0
Sukupuoli ● Kön									
	Miehet ● Män		Naiset ● Kvinnor		Yhteensä ● Totalt				
2014	244 628		280 597		525 225				
2015	250 145		285 529		535 674				
2016	254 225		288 508		542 733				
2017	258 848		291 538		550 386				
2018	261 405		293 178		554 583				
2019	265 827		296 424		562 251				
%	47,3		52,7		100,0				

Lähde: Verohallinnon tilastotietokanta.

Källa: Skatteförvaltningens statistikdatabasen.

13.4

Valtionveron alaiset tulot 2014–2019

Statsskattepliktiga inkomster
Income subject to state tax

	Valtionveronalaiset tulot ● Skattepliktiga inkomster vid statsbeskattningen			Ansiotulot ● Förvärsinkomster			Pääomatulot ● Kapitalinkomster		
	1 000 euro								
	Helsinki ● Helsingfors	Espoo ● Esbo	Vantaa ● Vanda	Helsinki ● Helsingfors	Espoo ● Esbo	Vantaa ● Vanda	Helsinki ● Helsingfors	Espoo ● Esbo	Vantaa ● Vanda
2014	18 560 158	8 544 039	5 557 042	16 928 363	7 888 655	5 343 363	1 631 795	655 384	213 678
2015	19 320 506	8 976 370	5 702 300	17 448 147	8 187 247	5 457 228	1 872 360	789 122	245 072
2016	19 512 649	9 192 469	5 834 006	17 867 554	8 411 041	5 590 910	1 645 095	781 428	243 096
2017	20 295 369	9 511 335	6 060 499	18 241 927	8 609 252	5 740 560	2 053 442	902 083	319 939
2018	21 014 077	9 769 696	6 198 810	18 791 808	8 811 635	5 928 801	2 222 269	958 061	270 009
2019	21 472 364	9 955 489	6 450 264	19 378 684	9 092 999	6 173 384	2 093 680	862 490	276 880

Euromääräiset tiedot on esitetty viimeisimmän tilastovuoden rahassa. ● Uppgifter uttryckta i euro ges i penningvärdet under senaste statistikår.

Lähde: Verohallinnon tilastotietokanta.

Källa: Skatteförvaltningens statistikdatabasen.

Yksityisten henkilöiden tulot tuloluokittain Helsingissä 2019

Enskilda personers inkomster efter inkomstklass i Helsingfors
Income tax of private persons by income bracket in Helsinki

	Tulonsaajia Inkomsttagare	Valtionveronalaiset tulot Skattepliktiga inkomster vid statsbeskattningen	Ansiotulot Förvärvs- inkomster	Palkkatulot Löne- inkomster	Eläketulot Pensions- inkomster	Pääoma- tulot Kapi- talinkomster
	Luku Antal	1 000 €	1 000 €	1 000 €	1 000 €	1 000 €
Yhteensä • Totalt	569 085	21 472 364	19 378 684	14 192 114	3 693 674	2 093 680
Tuloluokka • Inkomstklass						
-5 000	53 269	90 793	78 525	35 401	6 066	12 268
5 000-10 000	53 918	437 108	421 364	106 607	112 138	15 744
10 000-15 000	47 532	590 245	572 378	215 505	195 148	17 867
15 000-20 000	45 451	794 153	771 777	302 942	350 624	22 376
20 000-25 000	44 728	1 006 342	978 585	435 290	427 065	27 758
25 000-30 000	46 121	1 269 316	1 235 066	717 295	413 750	34 250
30 000-40 000	89 837	3 127 662	3 047 140	2 263 013	626 182	80 521
40 000-50 000	64 651	2 884 272	2 795 051	2 276 013	408 009	89 221
50 000-60 000	40 607	2 216 577	2 123 859	1 771 091	274 956	92 718
60 000-80 000	41 800	2 863 704	2 701 304	2 284 465	318 647	162 399
80 000-100 000	17 748	1 573 248	1 443 315	1 212 921	173 154	129 933
100 000-	23 423	4 618 945	3 210 320	2 571 570	387 937	1 408 625

Lähde: Verohallinnon tilastotietokanta.

Källa: Skatteförvaltningens statistikdatabasen.

Yksityisten henkilöiden verotus tuloluokittain Helsingissä 2019

Enskilda personers beskattning efter inkomstklass i Helsingfors
Taxation of private persons by income bracket in Helsinki

	Verotettavat tulot Valtionverotuksessa	Beskattningsbara inkomster I statsbeskattningen	Kunnallis- verotuksessa I kommunal- beskattningen	Verot • Skatter Valtionverot yhteensä Statskatter sammenlagt	Kunnallis- vero Kommunal- skatt	Verot ja mak- sut yhteensä Skatter och av- gifter sammen- lagt
	Ansiotulot Förvärvsinkomster 1 000 €	Pääomatulot Kapitalinkomster 1 000 €	1 000 €	1 000 €	1 000 €	1 000 €
Tuloluokka						
Inkomstklass						
Yhteensä • Totalt	16 700 147	1 919 286	15 956 957	1 836 017	2 694 555	4 949 323
-5 000	55 132	10 661	1 754	3 101	300	3 964
5 000-10 000	281 036	13 623	135 519	3 952	20 836	27 362
10 000-15 000	357 188	15 469	231 488	4 413	24 336	31 891
15 000-20 000	519 598	19 621	464 105	5 539	52 834	71 167
20 000-25 000	752 266	24 853	748 579	7 105	99 852	130 155
25 000-30 000	1 028 412	30 152	1 020 447	10 759	145 146	185 775
30 000-40 000	2 652 000	71 347	2 533 433	41 522	415 677	529 937
40 000-50 000	2 478 608	78 542	2 363 104	105 310	421 157	591 588
50 000-60 000	1 894 758	81 601	1 831 848	141 918	328 536	518 898
60 000-80 000	2 424 115	143 709	2 378 643	270 528	426 707	757 435
80 000-100 000	1 303 460	114 930	1 296 398	199 394	232 381	463 554
100 000-	2 953 574	1 314 777	2 951 640	1 042 476	526 795	1 637 597

Lähde: Verohallinnon tilastotietokanta.

Källa: Skatteförvaltningens statistikdatabasen.

13.7

Keskimääräiset valtionveron alaiset tulot tulonsaajan sukupuolen ja iän mukaan 2014–2019

Statsskattepliktiga inkomster i medeltal efter inkomsttagarens kön och ålder

Income subject to state taxation on average by gender and age of income recipient

	Ikä, vuotta ● Ålder, år								Yhteensä ● Totalt
	–18	18–24	25–34	35–44	45–54	55–64	65–74	75+	
2014	1 592	12 432	29 768	43 545	47 485	46 367	37 619	29 276	35 229
2015	1 560	12 299	29 925	44 211	48 415	47 254	39 194	29 864	35 968
2016	1 544	12 412	29 934	44 089	48 324	46 981	38 230	30 229	35 852
2017	1 538	12 661	30 875	45 238	49 158	48 005	38 690	31 512	36 759
2018	1 742	12 660	31 799	46 946	51 022	49 226	39 079	32 013	37 778
2019	1 584	12 845	32 133	46 128	51 676	49 741	39 455	33 296	38 051

	Sukupuoli ● Kön		Yhteensä ● Totalt	Naisten tulojen osuus miesten tuloista, % ● Kvinnornas inkomster i procent av männens, %
	Miehet ● Män	Naiset ● Kvinnor		
2014	40 639	30 513	35 229	75,1
2015	41 906	30 767	35 969	73,4
2016	41 618	30 772	35 853	73,9
2017	43 036	31 186	36 758	72,5
2018	44 378	31 893	37 777	71,9
2019	43 954	32 758	38 051	74,5

Lähde: Verohallinnon tilastotietokanta.

Källa: Skatteförvaltningens statistikdatabasen.

13.8

Valtionveron alaiset tulot tulonsaajaa kohti 2014–2019

Statsskattepliktiga inkomster per inkomsttagare

Income subject to state tax per income recipient

	Euro						Indeksi, 2014=100					
	2014	2015	2016	2017	2018	2019	2014	2015	2016	2017	2018	2019
Helsinki ● Helsingfors	34 954	35 576	35 382	36 262	37 411	37 731	100	102	101	104	107	108
Espoo ● Esbo	39 959	41 057	41 259	41 736	42 305	42 152	100	103	103	104	106	105
Vantaa ● Vanda	31 852	32 148	32 209	32 475	32 726	33 036	100	101	101	102	103	104
Kauniainen ● Grankulla	59 450	60 920	68 352	63 089	64 598	62 954	100	102	115	106	109	106
Uusimaa ● Nyland	34 707	35 306	35 320	35 852	36 565	36 849	100	102	102	103	105	106
Koko maa ● Hela landet	29 314	29 562	29 697	30 037	30 632	30 970	100	101	101	102	104	106

Euromääräiset tiedot on esitetty viimeisimmän tilastovuoden rahassa.
Uppgifter uttryckta i euro ges i penningvärdet under senaste statistikår.

Lähde: Verohallinnon tilastotietokanta.

Källa: Skatteförvaltningens statistikdatabasen.

Erityyppisten asuntokuntien valtionveron alaiset tulot 2019

Olika slags bostadshushålls statsskattepliktiga inkomster
State taxable income of various kinds of households

	Asuntokuntien lukumäärä Antal bostadshushåll	Asuntokuntien henkilöiden lukumäärä Antal personer i bostadshåll	Asuntokuntien keskimääräiset veronalaisten tulot Stats- skattepliktiga inkomster i medeltal per bostadshushåll euro	Asuntokuntien veronalaisten tulojen mediaani Median statsskattepliktiga inkomster per bostadshushåll euro
Yhteensä • Totalt	339 786	633 268	60 904	43 083
1 henkilön asuntokunta • 1 persons bostadshushåll	167 358	167 358	34 479	27 725
Lapseton av(i)opari tai väh 2 henk. (ei perhe)				
• Barnlösa gifta/ogifta par eller minst 2 pers. (ei familj)	77 151	154 302	88 278	71 322
Av(i)oparilapsiperhe • Gifta/ogifta par med barn	50 999	191 019	110 643	91 800
Yksinhuoltajaperhe • Ensamförsörjafamilj	23 391	58 550	43 866	34 863
Muut • Övriga	20 887	62 039	69 162	54 369

* Luokkaan 'muut' kuuluvat vähintään kahden perheen asuntokunnat, vähintään 2 henkilön asuntokunnat, jotka eivät muodosta perhettä sekä asuntokunnat, joissa perheiden lisäksi asuu muita henkilöitä.

* I kategorin 'övriga' ingår bostadshushåll bestående av två eller flera familjer, bostadshushåll bestående av två eller flera personer som inte är en familj samt bostadshushåll där det bor familjer och andra personer.

Lähde: Tilastokeskus.

Källa: Statistikcentralen.

Yhteisöverotus 2014–2019

Samfundsskatt
Corporate tax

	Lukumäärä Antal	Määrätyt verot ja veroluonteiset maksut Fastställda skatter och avgifter av skattenatur
2014	29 785	2 177 292
2015	30 177	2 212 203
2016	30 789	2 934 672
2017	27 603	2 458 547
2018	27 913	2 566 946
2019	26 678	2 400 349

Lähde: Verohallinto.

Källa: Skatteförvaltningen.

1951:10 = 100

Vuosi • År	Indeksi • Index	Vuosimuutos • Förändring på årsnivå	Vuosi • År	Indeksi • Index	Vuosimuutos • Förändring på årsnivå	Vuosi • År	Indeksi • Index	Vuosimuutos • Förändring på årsnivå
1961	141	1,8	1981	729	12,0	2001	1 539	2,6
1962	147	4,4	1982	797	9,3	2002	1 563	1,6
1963	154	4,9	1983	865	8,4	2003	1 577	0,9
1964	170	10,3	1984	925	7,1	2004	1 580	0,2
1965	178	4,8	1985	980	5,9	2005	1 594	0,9
1966	185	3,9	1986	1 015	3,6	2006	1 622	1,6
1967	195	5,6	1987	1 052	3,7	2007	1 662	2,5
1968	212	8,4	1988	1 104	5,1	2008	1 730	4,1
1969	217	2,2	1989	1 177	6,6	2009	1 730	0,0
1970	223	2,7	1990	1 248	6,1	2010	1 751	1,2
1971	237	6,5	1991	1 300	4,1	2011	1 812	3,4
1972	254	7,1	1992	1 333	2,6	2012	1 863	2,8
1973	284	11,7	1993	1 361	2,2	2013	1 890	1,5
1974	333	16,9	1994	1 376	1,1	2014	1 910	1,0
1975	392	17,8	1995	1 390	1,0	2015	1 906	-0,2
1976	449	14,3	1996	1 398	0,6	2016	1 913	0,4
1977	506	12,7	1997	1 415	1,2	2017	1 927	0,7
1978	544	7,6	1998	1 435	1,4	2018	1 948	1,1
1979	583	7,5	1999	1 452	1,2	2019	1 968	1,0
1980	651	11,6	2000	1 501	3,4	2020	1 974	0,3

Lähde: Tilastokeskus.

Källa: Statistikcentralen.

Muita indeksejä: www.stat.fiÖvriga index: www.stat.fi

Ansietasoindeksejä Förtjänstnivåindex Wage and salary indexes

Vuosi, neljännes • År, kvartal	Palkansaajien ansietasoindeksi • Löntagarnas förtjänstnivåindex						Kaikki palkansaajat • Löntagare totalt		
	2010 = 100 Kaikki pal- kansaajat • Löntagare totalt	Tunti- palkkaiset • Med timlön	Kuukausi- palkkaiset • Med må- nadslön	Kuntien pal- veluksessa • Kommunalt anställda	Valtion pal- veluksessa • Statligt anställda	Yksityinen sektori • Den pri- vata sektorn	2005 = 100	1995 = 100	1964 = 100
2010	100,0	100,0	100,0	100,0	100,0	100,0	119,8	171,8	2 781
2011	102,7	102,4	102,8	103,0	103,7	102,5	123,0	176,4	2 856
2012	106,0	105,9	106,0	106,7	107,7	105,6	127,0	182,0	2 947
2013	108,2	107,4	108,4	108,5	109,9	107,9	129,6	185,8	3 009
2014	109,8	108,7	110,0	109,3	112,0	109,7	131,5	188,5	3 052
2015	111,3	109,5	111,7	110,2	114,0	111,4	133,3	191,2	3 095
2016	112,3	110,4	112,7	111,2	115,5	112,2	134,5	192,9	3 123
2017	112,5	110,5	113,0	110,0	114,4	113,0	134,8	193,3	3 130
2018	114,4	112,4	114,9	111,5	116,1	115,2	137,1	196,6	3 183
2019	116,9	114,4	117,4	115,3	119,2	117,2	140,0	200,7	3 250
2020	119,1	116,3	119,7	117,8	121,9	119,4	142,7	204,6	3 313
2019									
I	115,8	113,8	116,3	114,2	117,4	116,3	138,8	198,9	3 221
II	117,0	114,3	117,6	115,5	119,7	117,2	140,1	200,9	3 253
III	117,2	114,5	117,8	115,7	119,9	117,5	140,4	201,3	3 259
IV	117,5	115,0	118,0	115,9	119,9	117,8	140,7	201,8	3 267
2020									
I	118,1	115,3	118,7	116,9	121,1	118,3	118,1	202,9	3 285
II	118,9	116,1	119,5	117,1	121,3	119,3	118,7	204,2	3 307
III	119,5	116,5	120,1	118,2	122,3	119,8	119,3	205,2	3 323
IV	120,0	117,4	120,6	118,9	122,9	120,2	119,7	206,1	3 338

Lähde: Tilastokeskus, Ansietasoindeksi.
Källa: Statistikcentralen, Förtjänstnivåindex.

Oikeuslaitos ja yleinen turvallisuus Rättsväsende och allmän säkerhet Justice and public safety

Kuvio- ja taulukkoluetelo

Figur- och tabellförteckning

List of diagrams and tables

	Poliisin tietoon tulleet rikokset Helsingin poliisipiirissä 1980–2020	245
	Brott som kommit till polisens kännedom i Helsingfors polisdistrikt	
	Offences registered to the police in the Helsinki Police District	
	Pelastuslaitoksen toiminta 1990–2020	250
	Räddningsverkets verksamhet	
	Helsinki City Rescue Department's operation	
14.1	Poliisin tietoon tulleet rikokset Helsingin poliisipiirissä 1995–2020	245
	Brott som kommit till polisens kännedom i Helsingfors polisdistrikt	
	Offences registered to the police in the Helsinki Police District	
14.2	Poliisin tietoon tulleiden rikosten selvittäminen Helsingin poliisipiirissä 1995–2020	246
	Utredning av brott som kommit till polisens kännedom i Helsingfors polisdistrikt	
	Clearing of offences registered in the Helsinki Police District	
14.3	Eräät poliisin tietoon tulleet rikokset 1995–2020	247
	Vissa brott som kommit till polisens kännedom	
	Certain registered offences against the Penal Code and other laws	
14.4	Rikesakot, rangaistusmääräyssakot sekä syyksi luettavat tuomiot ensimmäisessä oikeusasteessa 2020	248
	Förseelseböter, straffanspråksböter samt fällande domar i första rättsinstans	
	Fines and convictions at courts of first instance	
14.5	Käräjäoikeudessa ratkaistut asiat 2000–2020	248
	Vid tingsrätten avgjorda ärenden	
	Matters settled by the District Court	
14.6	Helsingin käräjäoikeudessa ratkaistut huoneenvuokra-asiat 2010–2020	249
	Hyresärenden avgjorda vid Helsingfors tingsrätt	
	Rent-related matters settled by Helsinki District Court	
14.7	Päihtyneiden säilöönotot 2005–2020	249
	Antal omhändertaganden av berusade	
	Intoxicated persons taken into custody	
14.8	Pelastuslaitoksen toiminta 2000–2020	250
	Räddningsverkets verksamhet	
	Helsinki City Rescue Department's operation	

Käsitteet ja määritelmät

Poliisin tietoon tullut rikollisuus. Poliisin tietoon tullut rikollisuus koskee niitä rikoksia, joista on tehty rikosilmoitus, rangaistusvaatimusilmoitus tai annettu rikesakko. Tilastoilla kuvataan yksittäisten rikosten määriä. Tiedot saadaan tilastokeskuksesta, joka puolestaan saa ne poliisin käytössä olevasta rikosilmoitusjärjestelmästä.

Palohälytykset jaetaan sammutustehtäviin ja muihin hälytyksiin. Muut hälytystehtävät aiheutuvat automaattisista paloilmittimista, vahingosta tai erehdyksestä, ilkivallasta sekä ruuan valmistuksen yhteydessä syttyneistä savusta, ja sisältävät myös eläinten pelastamiset, vesivahingot, vesipelastukset, luonto-onnettomuuksien ja myrskyjen aiheuttamat toimenpiteet.

Ensihoito ja sairaankuljetukset. Pelastuslaitoksen lääkintäyksikkö tuottaa yhdessä HYKS:n Helsingin ensihoitoyksikön ja Helsingin hätäkeskuksen kanssa Helsingin terveyskeskuksen tilaaman ensihoitopalvelun ja kiireelliset sairaankuljetukset kaupungissa.

Begrepp och definitioner

Brottslighet som kommit till polisens kännedom. Brottslighet som kommit till polisens kännedom gäller sådana brott som anmälts till polisen eller som polisen gjort straffanspråk eller givit ordningsbot för. Statistiken gäller enskilda brott. Uppgifterna fås från Statistikcentralen, som i sin tur får dem från polisens brottsanmälningssystem.

Brandalarmen uppdelas i släckningsuppdrag och övriga alarm. De övriga alarmen förorsakas av automatiska brandvarnare, skada eller misstag, åverkan samt os vid matlagning, och inbegriper också räddning av djur, vattenskadorna, räddning ur vattnet samt åtgärder förorsakade av stormar och naturkatastrofer.

Akutvård och brådskande sjuktransporter. Tillsammans med HUCS Helsingfors akutvårdsenhet och Helsingfors nödcentral producerar akutvårdsenheten inom räddningsverket den akutvårdstjänst som Helsingfors hälsovårdscentral beställer samt brådskande sjuktransporter inom staden.

Poliisin tietoon tulleet rikokset Helsingin poliisipiirissä 1995–2020

Brott som kommit till polisens kännedom i Helsingfors polisdistrikt
Offences registered to the police in the Helsinki Police District

	1995	2000	2005	2010	2015	2020
Yhteensä • Totalt	103 170	106 162	100 108	116 990	104 473	106 036
Kaikki rikokset • Samtliga brott	77 791	85 284	74 583	83 520	74 504	84 998
% koko maasta • av hela landet	18,4	18,8	17,3	19,4	18,0	16,8
Omaisuusrikokset • Egendomsbrott	58 912	64 700	49 874	56 245	47 023	48 382
Henkeen ja terveyteen kohdistuneet rikokset • Brott mot liv och hälsa	4 887	5 047	5 450	6 783	6 294	6 025
Seksuaalirikokset • Sedlighetsbrott	191	178	359	315	428	647
Rikokset oikeudenkäyttöä, viranomaista ja yleistä järjestystä vastaan • Brott mot rättskipning, myndigheter och allmän ordning	1 044	2 053	2 604	2 903	2 944	3 269
Eräät liikenne-rikokset • Vissa trafikbrott	3 189	4 745	6 896	5 695	4 479	6 508
Muut rikokset • Övriga brott	9 568	8 561	9 400	11 579	13 336	20 167
Liikenneturvallisuuden vaarantaminen, liikennepako tieliikenteessä, liikennerikkomus • Äventyrande av trafiksäkerheten, smitning i vägtrafik, trafikförseelse	25 379	20 878	25 525	33 470	29 969	18 796
% koko maasta • av hela landet	7,6	6,7	7,2	6,6	7,4	9,2

Lähde: Helsingin poliisilaitos sekä Tilastokeskus, Oikeus.

Källa: Helsingfors polisinsättningen samt Statistikcentralen, Rättsväsen.

Poliisin tietoon tulleet rikokset Helsingin poliisipiirissä 1980–2020

Brott som kommit till polisens kännedom i Helsingfors polisdistrikt
Offences registered to the police in the Helsinki Police District

Rikokset yhteensä ja omaisuusrikokset

• Brott totalt och egendomsbrott

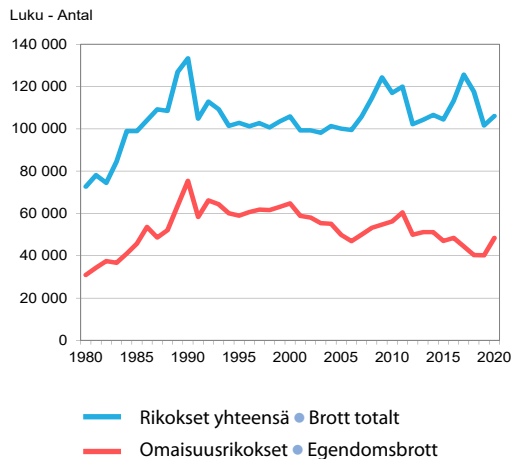

Henkeen ja terveyteen kohdistuneet rikokset

• Brott mot liv och hälsa

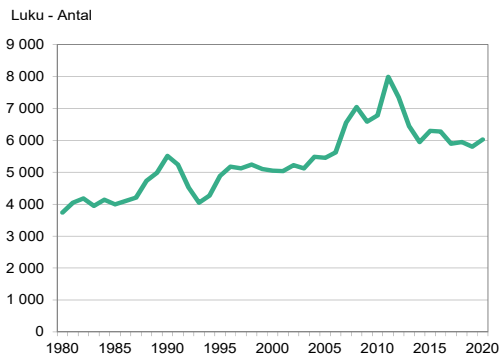

Lähde: Tilastokeskus.
Källa: Statistikcentralen.

Poliisin tietoon tulleiden rikosten selvittäminen Helsingin poliisipiirissä 1995–2020

Utredning av brott som kommit till polisens kännedom i Helsingfors polisdistrikt
Clearing of offences registered in the Helsinki Police District

	Rikoksia kaikkiaan ● Samtliga brott	Selvitettyjä rikoksia ● Utredda brott			Selvitettyihin rikoksiin syylliseksi epäiltyjen henkilöiden luku ● Antal personer som mistänkts som skyldiga till utredda brott		
		Kaikkiaan ¹ ● Totalt ¹	Siitä aik. vuosilta ● Därav från tidigare år	Syyttäjälle ilmoitetut rikokset ● Brott som anm. till allm. åkl.	15–20- vuotiaita ● 15–20- åringar	Alkoholin vaikutuksen alaisina ● Under alkohol- påverkan	Muun päih- teen vaikutuk- sen alaisina ● Under påver- kan av annat rusmedel
Yhteensä ● Totalt	106 036	62 561	14 559	35 013	5 784	4 808	7 436
Kaikki rikokset ● Samtliga brott	91 076	43 903	9 931	33 419	5 020	4 473	7 208
Omaisuusrikokset ● Egendomsbrott	48 382	15 005	3 415	11 238	1 542	1 388	883
Henkeen ja terveyteen kohdistuneet rikokset ● Brott mot liv och hälsa	6 025	3 470	1 754	3 051	410	953	85
Seksuaalirikokset ● Sedlighetsbrott	647	539	421	515	75	35	5
Rikokset oikeudenkäyttöä, viran- omaista ja yleistä järjestystä vastaan ● Brott mot rättskipning, myndigheter och allmän ordning	3 269	2 643	572	2 514	371	460	195
Eräät liikenne rikokset ● Vissa trafikbrott	12 586	12 185	1 286	7 251	1 340	1 231	2 687
Muut rikokset ● Övriga brott	20 167	10 061	2 483	8 850	1 282	406	3 353
Liikenne rikkomus ●							
Trafikförseelse	12 718	16 709	4 451	680	486	64	190
Yhteensä ● Totalt							
2019	101 601	66 661	13 851	29 948	6 315	5 008	5 404
2018	117 573	85 272	16 829	30 288	6 753	5 657	5 700
2017	125 614	82 742	12 439	34 493	6 924	6 188	5 052
2015	104 473	67 841	8 376	62 997	8 452	7 099	3 567
2010	116 990	76 423	9 428	70 499	10 113	9 191	4 408
2005	100 108	66 026	9 813	61 907	11 614	11 785	4 265
2000	106 162	58 693	8 026	53 550	11 203	12 905	4 095
1995	103 170	64 743	8 310	59 078	11 405	14 168	1 890

¹ ML aikaisempina vuosina ilmoitettuja rikoksia. ● Inkl. brott som anmälts under tidigare år.

Lähde: Helsingin poliisilaitos sekä Tilastokeskus, Oikeus.

Källa: Helsingfors polisinsamlingen samt Statistikcentralen, Rättsväsen.

Eräät poliisin tietoon tulleet rikokset 1995–2020

Vissa brott som kommit till polisens kännedom

Certain registered offences against the Penal Code and other laws

	1995	2000	2005	2010	2015	2020
Omaisuusrikokset • Egendomsbrott	58 912	64 700	49 874	56 245	47 023	48 382
siitä • därav						
varkaus, törkeä varkaus, näpistys						
• stöld, grov stöld, snatteri	40 697	41 930	30 775	35 134	30 185	28 198
ryöstö • rån	813	926	674	429	412	365
vahingonteko • skadegörelse	6 143	8 983	9 034	11 117	6 880	5 189
petos • bedrägeri	3 569	2 267	1 782	2 679	4 159	3 829
Edellä olevat yhteensä • Ovannämnda tillsammans	51 222	54 106	42 265	49 359	41 636	37 581
% koko maasta • av hela landet	21,2	20,9	19,4	23,0	20,5	27,0
Henkeen ja terveyteen kohdistuneet rikokset						
• Brott mot liv och hälsa	4 887	5 047	5 450	6 783	6 294	6 025
siitä • därav						
tappo, murha tai surma • dråp eller mord	13	9	11	10	10	6
tapon, murhan tai surman yritys						
• försök till dråpeller mård	47	21	33	23	33	73
pahoinpitely • misshandel	3 651	3 014	3 465	4 567	4 425	4 427
törkeä pahoinpitely • grov misshandel	248	253	188	191	136	230
lievä pahoinpitely • lindrig misshandel	636	1 450	1 437	1 665	1 450	996
Edellä olevat yhteensä • Ovannämnda tillsammans	4 595	4 747	5 134	6 456	6 054	5 726
% koko maasta • av hela landet	20,3	16,8	16,6	19,3	17,7	17
Eräät liikenne rikokset • Vissa trafikbrott	3 189	4 745	6 896	5 695	4 479	6 078
siitä • därav						
törkeä liikenneturvallisuuden vaarantaminen						
• grovt äventyrande av trafiken	141	224	299	189	247	419
törkeä rattijuopumus • grovt rattfylleri	822	851	1 108	837	578	561
kulkuneuvon luovuttaminen juopuneelle						
• överlåtelse av fordon till berusad person	133	127	192	108	60	57
Edellä olevat yhteensä • Ovannämnda tillsammans	1 096	1 202	1 599	1 134	885	1 037
% koko maasta • av hela landet	6,1	6,7	7,3	7,0	7,1	7,7
Muut rikokset • Övriga brott	9 568	8 561	9 400	11 579	13 336	20 167
siitä • därav						
huumausainerikokset • narkotikabrott	1 674	2 521	2 512	3 530	4 109	7 127
alkoholilakirikokset • brott mot alkohollagen	599	286	163	221	699	37
Edellä olevat yhteensä • Ovannämnda tillsammans	2 273	2 807	2 675	3 751	4 808	7 164
% koko maasta • av hela landet	18,1	16,0	14,6	15,8	18,1	19,2
Liikenneturvallisuuden vaarantaminen, liikennepako tieliikenteessä, liikenneriikkomus • Äventyrande av trafiksäkerheten, smitning i vägtrafik, trafikförseelse						
Liikenneturvallisuuden vaarantaminen, liikennepako tieliikenteessä • Äventyrande av trafiksäkerheten, smitning i vägtrafik	13 455	9 336	8 569	7 454	6 989	6 078
Liikenneriikkomus, tieliikenteen sosiaalilainsäädännön rikkominen, ajoneuvorikkomus • Trafikförseelse, brott mot viss sociallagstiftning om vägtransporter, fordonsförseelse						
• Trafikförseelse, brott mot viss sociallagstiftning om vägtransporter, fordonsförseelse	11 924	11 542	16 956	26 016	22 980	12 718
Edellä olevat yhteensä • Ovannämnda tillsammans	25 379	20 878	25 525	33 470	29 969	18 796
% koko maasta • av hela landet	7,6	6,7	7,2	6,6	7,4	9,2

Lähde: Helsingin poliisilaitos sekä Tilastokeskus, Oikeus.

Källa: Helsingfors polisinställningen samt Statistikcentralen, Rättsväsen.

Rikesakot, rangaistusmääräyssakot sekä syyksi luettavat tuomiot ensimmäisessä oikeusasteessa 2020

Förseelseböter, straffanspråksböter samt fällande domar i första rättsinstans
Fines and convictions at courts of first instance

	Helsinki Yhteensä Totalt	Helsingfors Helsinkiläiset Helsingforsbor	Koko maa Yhteensä Totalt	Hela landet Helsinkiläiset Helsingforsbor
Yhteensä • Totalt	32 132	17 280	290 646	30 760
Rikesakot ¹ • Förseelseböter ¹	11 614	6 169	121 774	13 933
Sakkomääräykset • Bötesförelägganden	8 502	4 682	81 101	7 412
Rangaistusmääräyssakot • Straffanspråksböter	5 381	2 757	38 532	4 161
Syyksi luettavat tuomiot ² • Fällande domar ²	6 635	3 672	49 239	5 254
Ehdoton vankeus (vankila)				
• Ovillkorlig fångenskap (fängelse)	881	459	4 832	660
Yhdyskuntapalvelu • Samhällstjänst	136	86	1 448	123
Valvontarangaistus • Övervakningsstraff	4	3	166	14
Ehdollinen vankeus • Villkorlig fångenskap	1 593	901	11 683	1 204
Aikaisempi rangaistus riittävä seuraamus (RIL 7:6–7 §§)				
• Tidigare straff tillräcklig påföljd (StrL 7:6–7 §§)	80	44	409	72
Sakko • Böter	3 525	1 956	28 920	2 877
Tuomitsematta jättäminen • Odömda mål	39	26	306	38
Muut rangaistukset • Övriga straff	377	197	1 475	266
Yhdistelmä rangaistus - Kombinationsstraff	1	–	7	–

¹Myös tuomioistuimen rikesakot sisältyvät. • Även förseelseböter från domstolar ingår.

²Tuomioistuimen rikesakot eivät sisälly. • Förseelseböter från domstolar ingår inte.

Lähde: Tilastokeskus.

Källa: Statistikcentralen.

Käräjäoikeudessa ratkaistut asiat 2000–2020

Vid tingsrätten avgjorda ärenden
Matters settled by the District Court

	2000	2005	2010	2015	2020
Riita-asioita • Tvistemål	20 206	23 145	45 886	46 443	64 402
Hakemus- ja ilmoitusasioita					
• Ansöknings- och anmälningsärenden	23 464	20 701	5 616	6 705	4 564
niistä • av dessa					
konkurssihakemuksia • konkursansökningar	450	378	568	499	474
kiinnitysasioita • in-teckningsärenden	13 540	14 734	–	–	–
Rikosasioita • Brottmål	11 748	8 766	8 439	7 424	7 089

Lähde: Tilastokeskus ja Oikeusministeriö.

Källa: Statistikcentralen och Justitieministeriet.

Helsingin käräjäoikeudessa ratkaistut huoneenvuokra-asiat 2010–2020

Hyresärenden avgjorda vid Helsingfors tingsrätt

Rent-related matters settled by Helsinki District Court

	2010		2015		2020	
	Luku	Antal	Luku	Antal	Luku	Antal
Huoneenvuokran sääntely • Hyresreglering	5	0,1	–	–	–	–
Vuokran korottaminen • Hyreshöjning	–	–	2	0,0	–	–
Vuokran alentaminen • Sänkning av hyra	5	0,1	3	0,1	–	–
Huoneenvuokraoikeuden lakkaaminen						
• Hyresrättens upphörande	1 068	28,3	2 845	67,2	2 497	66,0
• Vuokrasopimuksen purkaminen ja/tai korvaus						
• Hävning/ersättning av hyresavtal	1 039	27,6	2 810	66,4	2 497	66,0
• Vuokrasopimuksen irtisanominen ja/tai korvaus						
• Uppsägning och/eller ersättning av hyresavtal	11	0,3	24	0,6	–	–
• Muuttopäivän siirtäminen						
• Framskjutande av flyttningsdag	3	0,1	5	0,1	–	–
• Vuokrasopimuksen muu päätyminen ja/tai korvaus						
• Övrigt upphörande och/eller ersättning av hyresavtal	15	0,4	6	0,1	–	–
Huoneenvuokrasaatava • Hyresfordran	2 371	62,9	1 264	29,9	1 202	31,8
Vahingonkorvaus huoneenvuokrasuhteen perusteella						
• Skadestånd på grund av hyresavtal	194	5,1	103	2,4	82	2,2
Muut huoneenvuokra-asiat • Övriga hyresärenden	132	3,5	15	0,4	–	–
Yhteensä • Totalt	3 770	100	4 231	100	3 781	100

Lähde: Tilastokeskus ja Oikeusministeriö.

Källa: Statistikcentralen och Justitieministeriet.

Päihtyneiden säilöönotot 2005–2020

Antal omhändertaganden av berusade

Intoxicated persons taken into custody

	Yhteensä • Totalt	Miehiä • Män		Naisia • Kvinnor	
		Yhteensä	Alle 18-v.	Yhteensä	Alle 18-v.
		• Totalt	• Under 18 år	• Totalt	• Under 18 år
2005	14 768	12 921	210	1 847	41
2010	12 622	10 881	127	1 740	33
2015	9 735	8 207	98	1 527	25
2016	10 235	8 599	106	1 636	27
2017	10 311	8 649	107	1 660	28
2018	9 856	8 336	74	1 518	26
2019	9 683	8 076	70	1 606	17
2020	9 329	7 886	70	1 442	14

Lähde: Helsingin poliisilaitos.

Källa: Helsingfors polisinsrättningen.

	2000	2005	2010	2015	2020
Henkilöstö yhteensä • Personal totalt	574	560	670	674	720
siitä • därav					
pelastusosasto • räddningsavdelningen	400	406	499	496	550
Palohälytykset • Brandalarm	4 399	3 754	4 461	3 478	2 693
Sammutustehtävät • Släckningsuppdrag	1 067	957	1 240	871	505
Muut hälytykset • Övriga alarm	3 332	2 797	3 221	2 607	2 435
Pelastustehtävät • Räddningsuppdrag	2 928	4 233	5 166	4 930	3 997
Liikenneonnettomuudet • Trafikolyckor	305	354	917	750	703
Öljyvahingot • Oljeskador	385	282	349	305	291
Avunannot • Undsättningar	179	245	177	186	329
Muut • Övriga	2 059	3 352	3 723	3 689	2 674
Ensihoitohälytykset • Akutvårdslarm	34 706	36 882	44 861	54 596	56 608
Palotarkastukset • Brandsyn	5 200	3 878	6 085	3 204	4 305
Väestönsuojapaikat • Skyddsplatser	683 600	..	819 700	867 878	926 743

Lähde: Pelastuslaitos ja SeutuData

Källa: Räddningsverket och RegionDATA.

Pelastuslaitoksen toiminta 1990–2020

Räddningsverkets verksamhet

Helsinki City Rescue Department's operation

Luku - Antal

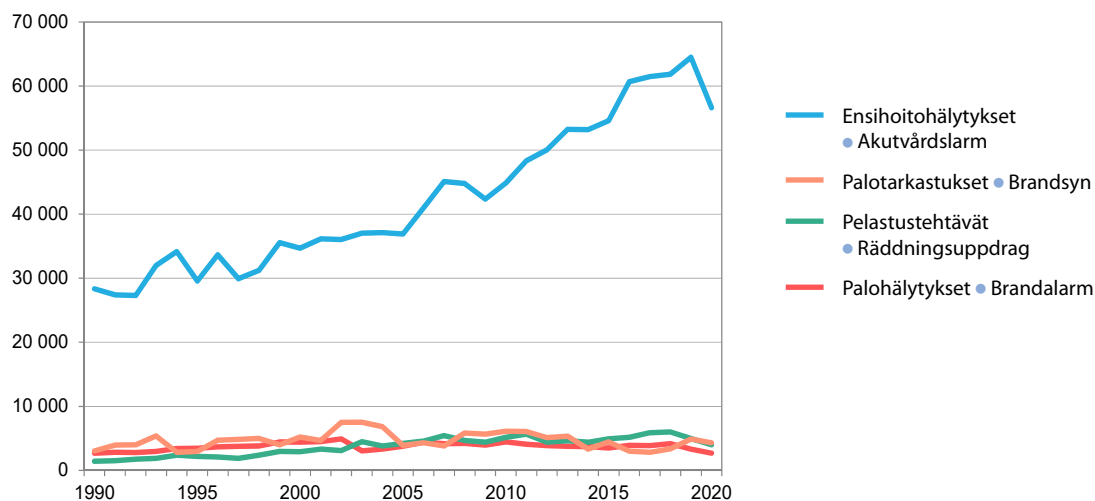

Lähde: Pelastuslaitos.

Källa: Räddningsverket.

Vaalit Val Elections

Kuvio- ja taulukkoluetelo

Figur- och tabellförteckning

List of diagrams and tables

	Kuntavaalit 2021 puolueiden kannatus Helsingissä	261
	Partiernas röstandelar i Helsingfors vid kommunalvalen	
	Various political parties' shares of votes in Helsinki at the municipal elections	
	Kansanedustajain vaalit 2019 puolueiden kannatus Helsingissä.....	261
	Partiernas röstandelar i Helsingfors vid riksdagsmannavalen	
	Various political parties' shares of votes in Helsinki at the parliamentary elections	
15.1	Kuntavaalit 2000–2021: äänioikeutetut	254
	Kommunalvalen: röstberättigade	
	Municipal elections	
15.2	Kuntavaalit 2000–2021: valitut kaupunginvaltuutetut	254
	Kommunalvalen: valda stadsfullmäktige	
	Municipal elections	
15.3	Kuntavaalit 2000–2021: hyväksytyt äänestysliput	255
	Kommunalvalen: godkända röstsedlar	
	Municipal elections	
15.4	Kuntavaalit 2021: puolueiden kannatus	256
	Kommunalvalen: partiernas röstandelar	
	Municipal elections	
15.5	Kansanedustajain vaalit 2011–2019: äänioikeutetut.....	257
	Riksdagsmannavalen: röstberättigade	
	Parliamentary elections	
15.6	Kansanedustajain vaalit 2011–2019: valitut kansanedustajat.....	257
	Riksdagsmannavalen: invalda riksdagsmän	
	Parliamentary elections	
15.7	Kansanedustajain vaalit 2011–2019: hyväksytyt äänestysliput	258
	Riksdagsmannavalen: godkända röstsedlar	
	Parliamentary elections	
15.8	Kansanedustajainvaalit 2019: puolueiden kannatus	259
	Riksdagsmannavalen: partiernas röstandelar	
	Parliamentary elections	
15.9	Tasavallan presidentin vaalit 2000–2018	260
	Valet av republikens president	
	Presidential elections	
15.10	Europarlamenttivaalit 2014 ja 2019	262
	Europarlamentsvalen	
	EU-Parliament elections	

Käsitteet ja määritelmät

Kuntavaaleissa on vuodelta 1972 olevan kunnallisvaalilain mukaan äänioikeus jokaisella Suomen kansalaisella, joka oli vaalivuoden alkaessa kunnan jäsen ja vähintään 18 vuotta täyttänyt ja joka oli vaalivuotena kunnassa henkikirjoitettu tai olisi ollut henkikirjoitettava. Ennen tätä äänioikeusikäraja oli 21 vuotta vuodesta 1925 lähtien. Kunnallisvaalilakiin tehdyn muutoksen perusteella oli vuoden 1976 vaaleissa ensimmäistä kertaa myös Islannin, Norjan, Ruotsin ja Tanskan 18 vuotta täyttäneellä kansalaisella, joka oli ollut Suomessa vaalivuonna ja kahtena sitä edeltäneenä vuotena henkikirjoitettuna, äänioikeus Suomen kunnallisvaaleissa. Suomen kuntavaaleissa ulkomailla asuvilla Suomen kansalaisilla ei ole äänioikeutta.

Kansanedustajain vaaleissa oli äänioikeus vuoden 1966 vaaleissa ja sitä ennen 21 vuotta täyttäneillä sekä vuoden 1970 ja 1972 vaaleissa 20 vuotta täyttäneillä Suomen kansalaisilla, jotka olivat Suomessa henkikirjoitettuja. Vuoden 1975 vaaleissa laajennettiin äänioikeutta alentamalla äänioikeusikäraja 18 ikävuoteen ja ulottamalla äänioikeus Suomessa henkikirjoittamattomiin Suomen kansalaisiin. Suomessa henkikirjoittamattomilla äänioikeutetuilla on mahdollisuus käyttää äänioikeuttaan vain ennakoäänestyksessä.

Tasavallan presidentin vaalit käytiin vuosina 2000, 2006 ja 2012 kaksivaiheisena välittömänä kansanvaalina. Koska kukaan ehdokkaista ei tuolloin saanut taakseen vähintään puolia hyväksytyistä äänistä, käytiin toinen kierros. Siinä valinta tehtiin kahden eniten ääniä saaneen ehdokkaan välillä. Vuoden 2018 presidentinvaaleissa istuva presidentti sai ensimmäisellä kierroksella yli puolet äänistä, joten hänet valittiin jatkokaudelle ilman toista kierrosta.

Euroopan parlamentin jäsenten vaalit järjestetään viiden vuoden välein kussakin jäsenvaltiossa samaan aikaan. Suomessa vaalit järjestettiin ensimmäisen kerran vuonna 1996. Europarlamenttivaaleissa ehdokkaat asetetaan ja valitaan valtakunnallisesti. Kullakin maalla on väkilukunsa mukainen määrä edustajia, mutta vähintään 6 ja enintään 96. Suomesta valittavien europarlamentin jäsenten määrä oli 16 vuosina 1996 ja 1999, sekä 14 vuonna 2004. Vuoden 2014 ja 2019 europarlamenttivaaleissa Suomesta valittiin 13 jäsentä.

Puolueiden nimistä on käytetty seuraavia lyhenteitä:

EKA	Eläkeläiset Kansan Asialla
FP	Feministinen puolue
IP	Itsenäisyyspuolue
KA	Köyhien Asialla
KD	Suomen Kristillisdemokraatit
Kesk.	Suomen Keskusta
Kok.	Kansallinen Kokoomus
LIB	Liberaalit
LKP	Liberaalinen Kansanpuolue
PP	Piraattipuolue
PS	Perussuomalaiset
REM	Remonttiryhmä
RKP	Ruotsalainen Kansanpuolue
SDP	Suomen Sosialidemokraattinen Puolue
SI	Suomi-Isänmaa
Sit.	Pääkaupunkiseudun sitoutumattomat
SKDL	Suomen Kansan Demokraattinen Liitto
SKP	Suomen Kommunistinen Puolue
SKS	Suomen Kansan Sinivalkoiset
SMP	Suomen Maaseudun Puolue
SSP	Suomen Senioripuolue
STP	Suomen Työväenpuolue
Vas.	Vasemmistoliitto
Vihr.	Vihreä Liitto

Begrepp och definitioner

Rösträtt vid **kommunalval** äger, enligt lagen om kommunalval från år 1972, varje finländsk medborgare som vid valårets ingång var medlem av kommunen och som fyllt minst 18 år och som var eller borde ha varit mantalsskriven i kommunen under valåret. Tidigare fr.o.m. 1925 var rösträttsåldern 21 år. På basen av ändringen i lagen om kommunalval hade även isländska, norska, svenska och danska medborgare som fyllt 18 år och vilka varit mantalsskrivna i Finland under valåret och de två föregående åren för första gången rösträtt vid finska kommunalval vid valet år 1976. Finländska medborgare bosatta utomlands har inte rösträtt vid finländska kommunalval.

Rösträtt vid **riksdagsmannaval** ägde vid valet år 1966 och därefter finländska medborgare som fyllt 21 år och vilka var mantalsskrivna i Finland. Vid valet 1970 och 1972 var åldersgränsen 20 år. Vid valet år 1975 utvidgades rösträtten genom att åldersgränsen sänktes till 18 år och rösträtten utsträcktes till att gälla finska medborgare som inte var mantalsskrivna i Finland. Röstberättigade personer som inte är mantalsskrivna i Finland har endast möjlighet att använda sin rösträtt vid förhandsröstning.

Valet av republikens president förrättades åren 2000, 2006 och 2012 som ett direkt folkval i två omgångar. I och med att ingen kandidat vid första omgången fått minst hälften av de godkända rösterna tillgreps en andra omgång. Då stod valet mellan de två kandidater som fått flest röster vid första omgången. Vid presidentvalet 2018 fick den sittande presidenten över hälften av rösterna vid första omgången, så han blev återvald utan en andra omgång.

Val av ledamöter i Europaparlamentet hålls vart femte år samtidigt i alla medlemsländer. I Finland hölls valet för första gången år 1996. Vid europaparlamentsval uppställs och väljs kandidaterna på riksnivå. Varje medlemsland har i parlamentet ett antal ledamöter som motsvarar dess folkmängd, dock åtminstone 6 och högst 96. Åren 1996 och 1999 valdes i Finland 16 ledamöter för parlamentet, år 2004 valdes 14. Vid europaparlamentsvalet 2014 och 2019 valde Finland in 13 medlemmar.

Följande förkortningar har använts för partiernas namn:

Cent.	Centern i Finland
De Gröna	Gröna Förbundet
DFFF	Demokratiska Förbundet för Finlands Folk
FAB	Finlands Arbetarparti
FFB	Finlands Folkets Blåvit
FKP	Finlands Kommunistiska Parti
FLP	Finlands Landsbygds Parti
FP	Feministiska partiet
FPP	Finlands Pensionärers Parti
IP	Självständighetspartiet
KA	För de fattigas sak
KD	Kristdemokraterna i Finland
LFP	Liberala Folkpartiet
LIB	Liberalerna
Obundna	Huvudstadsregionens obundna
PP	Piratpartiet
REFO	Reformgruppen
SAF	Sannfinländarna
Saml.	Nationella Samlingspartiet
SDP	Finlands Socialdemokratiska Parti
SFP	Svenska Folkpartiet
SI	Finland-Fosterland
SSP	Seniorpartiet i Finland
Vänst.	Vänsterförbundet

Kuntavaalit 2000–2021: äänioikeutetut

Kommunalvalen: röstberättigade
Municipal elections

Äänioikeutetut, äänestäneet sekä hylätyt äänestysliput • Röstberättigade, valdeltagande samt kasserade röstsedlar

	2000	2004	2008	2012	2017	2021
Äänioikeutettuja • Röstberättigade	452 271	459 428	474 209	499 692	527 982	542 830
%:a koko maan äänioikeutetuista						
• I % av samtliga röstberättigade i landet	11,3	11,2	11,3	11,6	12,0	12,2
Äänestäneitä • Valdeltagande	230 336	262 362	279 181	286 787	326 351	334 867
% ¹	50,9	57,1	58,9	57,4	61,8	61,7
%:a koko maassa ¹ • I hela landet i % ¹	55,9	58,6	61,2	58,3	58,9	55,1
Hylättyjä äänestyslippuja • Kasserade röstsedlar	1 289	1 457	1 387	1 420	1 126	972
% ²	0,6	0,6	0,5	0,5	0,3	0,3
%:a koko maassa ² • I hela landet i % ²	0,8	0,6	0,6	0,5	0,6	0,5

¹ Äänioikeutetuista. • Av de röstberättigade.² Annetuista äänestyslipuista. • Av angivna röstsedlar.

Lähde: Tilastokeskus.

Källa: Statistikcentralen.

Kuntavaalit 2000–2021: valitut kaupunginvaltuutetut

Kommunalvalen
Municipal elections

Valitut kaupunginvaltuutetut puolueittain • Valda stadsfullmäktige partivis

	2000	2004	2008	2012	2017	2021
Kok. • Saml.	25	25	26	23	25	23
Vihr. • De gröna	21	17	21	19	21	18
SDP	18	21	16	15	12	13
Vas. • Vänst.	7	8	7	9	10	11
PS • SAF	–	1	4	8	6	9
RKP • SFP	6	6	5	5	5	5
Liike Nyt Helsinki • Liike Nyt Helsingfors	–	–	–	–	–	3
Kesk. • Cent.	4	4	3	3	2	2
KD	3	2	2	2	2	1
FP	–	–	–	–	1	–
PP	–	–	–	–	1	–
Sit. • Obundna	1	–	–	–	–	–
SKP • FKP	–	1	1	1	–	–
Yhteensä • Totalt	85	85	85	85	85	85
Näistä naisia • Av dessa kvinnor	39	45	49	42	42	48

Lähde: Tilastokeskus.

Källa: Statistikcentralen.

Hyväksytyt äänestysliput puolueittain • Godkända röstsedlar partivis

	2004	2008	2012	2017	2021 Helsinki • Helsingfors	Koko maa • Hela landet
Kok. • Saml.	73 530	81 205	76 813	92 183	85 624	522 623
Vihr. • De Gröna	51 820	64 556	63 753	78 322	66 093	259 104
SDP	61 133	49 656	48 070	44 994	48 096	433 811
Vas. • Vänst.	23 199	23 402	28 906	36 464	42 366	194 385
PS • SAF	4 054	14 730	26 816	21 882	33 946	354 236
RKP • SFP	19 743	17 364	17 275	18 996	21 866	121 494
Kesk. • Cent.	14 084	11 833	10 415	9 209	7 929	363 364
KD ¹	7 222	7 752	6 298	9 139	5 913	88 259
Liike Nyt Helsinki • Liike Nyt Helsingfors	–	–	–	–	11 058	38 943
FP	–	–	–	4 910	2 680	4 041
PP	–	–	–	2 858	927	2 608
LIB ²	404	–	–	1 646	–	947
Muut • Övriga	5 716	7 296	7 021	4 622	7 397	62 497
Yhteensä • Totalt	260 905	277 794	285 367	325 225	333 895	2 446 312
%						
Kok. • Saml.	28,2	29,2	26,9	28,3	25,6	21,4
Vihr. • De Gröna	19,9	23,2	22,3	24,1	19,8	10,6
SDP	23,4	17,9	16,8	13,8	14,4	17,7
Vas. • Vänst.	8,9	8,4	10,1	11,2	12,7	7,9
PS • SAF	1,6	5,3	9,4	6,7	10,2	14,5
RKP • SFP	7,6	6,3	6,1	5,8	6,5	5,0
Kesk. • Cent.	5,4	4,3	3,6	2,8	2,4	14,9
KD ¹	2,8	2,8	2,2	2,8	1,8	3,6
Liike Nyt Helsinki - Liike Nyt Helsingfors	–	–	–	–	3,3	1,6
FP	–	–	–	1,5	0,8	0,2
PP	–	–	–	0,9	0,3	0,1
LIB ²	0,2	–	–	0,5	0,0	0,0
Muut • Övriga	2,2	2,6	2,5	1,4	2,2	2,5
Yhteensä • Totalt	100	100	100	100	100	100

¹ 20.6.2001 lähtien Suomen Kristillisdemokraatit (KD). • Fr.o.m. 20.6.2001 Kristdemokraterna i Finland (KD).² 12.4.2002 lähtien Liberaalit (LIB). • Fr.o.m. 12.4.2002 Liberalerna (LIB).

Lähde: Tilastokeskus.

Källa: Statistikcentralen.

Puolueiden kannatus- ja äänestysprosentti suur- ja peruspiireittäin

• Partiernas röstandelar samt valdeltagandet stordistrikts- och distriktsvis (%)

	Kok. Saml.	Vihreät De Gröna	SDP	Vas. Vänst.	PS SAF	RKP SFP	Liike nyt	Kesk. Saml.	KD Övriga	Muut	Äänestys-%
											Valdeltagande
Koko kaupunki • Hela staden	25,6	19,8	14,4	12,7	10,2	6,6	3,3	2,4	1,8	3,3	61,7
1. Eteläinen suurpiiri • Södra stordistriktet	40,1	24,5	6,1	7,0	3,1	11,8	1,6	2,3	1,4	1,9	71,6
101 Vironniemen peruspiiri • Estnäs distrikt	38,4	20,5	8,1	10,8	5,9	8,7	2,5	1,9	0,8	2,4	74,4
102 Ullanlinnan peruspiiri • Ulrikasborgs distrikt	40,6	17,3	6,6	8,3	5,7	14,8	2,5	1,5	0,7	1,9	70,4
103 Kampinmalmalin peruspiiri • Kampmalmens distrikt	35,7	21,8	9,0	10,0	6,2	9,0	3,4	1,6	0,9	2,5	69,4
104 Taka-Töölön peruspiiri • Bortre Tölö distrikt	35,9	22,5	8,4	10,2	5,5	9,1	2,8	2,0	1,1	2,5	73,9
105 Lauttasaaren peruspiiri • Drumsö distrikt	41,4	18,8	8,4	5,8	5,9	11,8	2,7	2,1	1,0	2,2	73,9
2. Läntinen suurpiiri • Västra stordistriktet	26,1	20,6	14,1	10,9	9,6	7,1	3,4	2,8	1,9	3,5	62,4
201 Reijolan peruspiiri • Grejus distrikt	25,2	24,7	12,5	12,4	7,3	8,3	2,6	2,2	1,5	3,1	67,5
202 Munkkiniemen peruspiiri • Munksnäs distrikt	38,4	20,6	8,3	7,6	6,2	10,5	2,6	2,2	1,3	2,2	73,1
203 Haagan peruspiiri • Haga distrikt	23,7	22,1	14,4	12,3	8,7	6,8	3,3	3,0	1,8	3,8	62,7
204 Pitäjänmäen peruspiiri • Sockenbacka distrikt	24,6	18,1	15,3	10,0	12,5	5,2	4,4	3,2	2,2	3,9	59,0
205 Kaarelan peruspiiri • Kärböle distrikt	19,8	17,5	19,0	11,5	13,4	4,9	4,2	3,1	2,5	4,1	54,5
3. Keskinen suurpiiri • Mellersta stordistriktet	17,3	27,2	12,5	21,9	7,0	4,6	2,8	1,7	1,1	4,0	67,0
301 Kallion peruspiiri • Berghälls distrikt	19,9	28,1	11,2	21,1	6,5	4,2	3,0	1,5	1,0	3,6	67,7
302 Alppiharjun peruspiiri • Åshöjdens distrikt	16,3	28,4	11,0	24,7	6,5	4,3	2,7	1,7	0,8	3,5	66,3
303 Vallilan peruspiiri • Vallgårds distrikt	14,3	28,0	11,9	23,7	7,5	5,4	2,6	1,7	1,2	3,9	67,9
304 Pasilan peruspiiri • Böle distrikt	19,6	23,7	14,9	17,2	10,4	4,6	2,6	1,6	1,6	3,7	60,8
305 Vanhankaupungin peruspiiri • Gammelstadens distrikt	15,1	26,2	14,7	22,1	6,6	4,7	2,5	1,6	1,3	5,1	68,5
4. Pohjoinen suurpiiri • Norra stordistriktet	29,9	19,3	14,9	10,7	9,7	4,3	3,5	2,6	2,0	3,3	69,4
401 Maunulan peruspiiri • Månsas distrikt	15,7	20,1	17,8	17,8	10,9	4,6	2,8	2,1	1,8	6,4	63,0
402 Länsi-Pakilan peruspiiri • Västra Baggböle distrikt	41,9	19,0	11,1	5,9	8,1	4,2	3,8	2,4	2,1	1,7	76,4
403 Tuomarinkylän peruspiiri • Domarby distrikt	38,9	17,0	14,4	5,6	10,2	3,8	3,7	2,3	2,0	2,1	74,8
404 Oulunkylän peruspiiri • Äggelby distrikt	24,1	21,3	16,1	12,9	9,3	4,6	3,4	3,0	2,1	3,3	66,6
405 Itä-Pakilan peruspiiri • Östra Baggböle distrikt	39,2	16,2	11,7	6,3	10,0	4,5	4,7	2,9	1,9	2,3	71,9
5. Koillinen suurpiiri • Nordöstra stordistriktet	20,4	14,7	19,3	11,1	15,8	4,4	4,3	4,0	2,8	3,3	56,5
501 Latokartanon peruspiiri • Ladugårdens distrikt	17,0	15,4	22,4	11,2	16,0	3,9	3,4	4,0	3,4	3,4	57,2
502 Pukinmäen peruspiiri • Bocksbacka distrikt	20,8	19,5	21,8	12,2	9,8	2,8	1,0	4,3	4,9	2,9	52,9
503 Malmin peruspiiri • Malmis distrikt	21,3	13,1	20,2	10,6	16,1	5,3	3,9	3,7	2,7	3,3	58,1
504 Suutarilan peruspiiri • Skomakarböle distrikt	23,7	11,2	19,2	8,6	17,6	4,9	5,7	4,6	2,9	2,7	59,3
505 Puistolän peruspiiri • Parkstads distrikt	22,6	11,7	19,7	9,9	16,9	4,1	4,9	4,3	2,8	3,1	57,9
506 Jakomäen peruspiiri • Jakobacka distrikt	11,2	10,5	20,3	13,0	22,3	4,4	6,4	4,7	3,2	4,0	42,0
6. Kaakkoinen suurpiiri • Sydöstra stordistriktet	25,4	20,2	13,9	14,2	10,5	5,9	2,9	1,8	1,6	3,6	64,6
601 Kulosaaren peruspiiri • Brändö distrikt	37,2	18,1	6,5	8,9	6,3	14,4	2,1	1,7	0,6	4,1	72,0
602 Herttoniemen peruspiiri • Hertonäs distrikt	19,6	23,7	14,9	17,2	10,4	4,6	2,6	1,6	1,6	3,7	63,1
603 Laajasalon peruspiiri • Degerö distrikt	31,3	15,7	13,9	10,9	11,5	5,9	3,5	2,1	1,8	3,2	65,5
7. Itäinen suurpiiri • Östra stordistriktet	17,7	14,5	21,8	12,0	16,9	5,0	3,8	2,3	2,7	3,4	51,4
701 Vartiokylän peruspiiri • Botby distrikt	23,8	16,4	18,0	12,1	13,6	5,8	3,2	2,1	2,1	2,9	56,7
702 Myllypuron peruspiiri • Kvarnbäckens distrikt	16,1	16,8	22,2	12,3	15,0	4,9	3,8	2,2	2,8	4,0	54,0
703 Mellunkylän peruspiiri • Mellungsby distrikt	13,9	12,3	24,3	11,8	19,9	3,5	4,2	2,6	3,1	3,5	44,8
704 Vuosaaren peruspiiri • Nordsjö distrikt	20,7	13,8	23,3	10,3	14,2	5,2	3,3	2,4	2,8	3,8	54,4
8. Östersundomin suurpiiri • Östersundoms stordistrikt	39,4	7,5	7,0	2,2	13,5	15,2	8,0	2,6	2,4	2,4	68,6
801 Östersundomin peruspiiri • Östersundoms distrikt	39,4	7,5	7,0	2,2	13,5	15,2	8,0	2,6	2,4	2,4	68,6
Osoitteettomat • Adresslösa	17,9	18,6	12,7	16,0	14,6	7,9	3,0	3,5	1,6	4,3	15,9

Lähde: Tilastokeskus.

Källa: Statistickentralen.

Äänioikeutetut, äänestäneet sekä hylätyt äänestysliput • Röstberättigade, valdeltagande samt kasserade röstsedlar

	2011 ¹	2011 ²	2015 ¹	2015 ²	2019 ¹	2019 ²
Äänioikeutettuja • Röstberättigade	454 861	44 720	472 893	48 982	488 502	52 381
%:a koko maan äänioikeutetuista • i % av samtliga röstberättigade i landet	10,4	19,6	11,2	20,2	11,5	20,6
Miehiä • Män	207 028	16 514	216 144	18 303	223 656	19 716
Naisia • Kvinnor	247 833	28 206	256 749	30 679	264 846	32 665
Äänestäneitä • Valdeltagande	343 523	6 446	355 359	6 888	379 511	9 253
% ³	75,5	14,4	75,1	14,1	77,7	17,7
%:a koko maassa ³ • I hela landet i % ³	70,5	10,6	70,1	10,1	72,1	12,6
Miehiä • Män	159 327	2 679	169 709	3 736
% ³	73,7	14,6	75,9	18,9
Naisia • Kvinnor	196 032	4 209	209 802	5 517
% ³	76,4	13,7	79,2	16,9
Hylättyjä äänestyslippuja • Kasserade röstsedlar	2 084	..	2 372	..	3 204	..
% ⁴	0,6	..	0,7	..	0,7	..
%:a koko maassa ⁴ • I hela landet i % ⁴	0,6	..	0,5	..	0,6	..

¹ Vain Suomessa henkikirjoitetut. • Endast i Finland mantalsskrivna personer.² Suomessa henkikirjoittamattomat Suomen kansalaiset, jotka olivat tai olivat olleet Suomessa väestökirjoihin merkittyjä. • Finska medborgare som inte mantalsskrivits i Finland och vilka var eller hade varit antecknade i befolkningsböckerna i Finland.³ Äänioikeutetuista. • Av de röstberättigade.⁴ Annetuista äänestyslipuista. • Av avgivna röstsedlar.

Lähde: Tilastokeskus.

Källa: Statistikcentralen.

Helsingin vaalipiiristä valitut kansanedustajat puolueittain • Riksdagsmän som invalts i Helsingfors valkrets partivis

	2011 Yhteensä • Totalt	N • Kv.	2015 Yhteensä • Totalt	N • Kv.	2019 Yhteensä • Totalt	N • Kv.
SDP	4	2	4	2	3	2
Kok. • Saml.	6	2	6	2	6	3
Vihreät • De Gröna	4	2	5	2	6	4
RKP • SFP	1	1	1	1	1	1
Vas. • Vänst.	2	1	2	1	3	2
Kesk. • Cent.	1	1	1	–	–	–
PS • SAF	3	–	3	–	3	1
Yhteensä • Totalt	21	9	22	8	22	13

Lähde: Tilastokeskus.

Källa: Statistikcentralen.

Hyväksytyt äänestysliput puolueittain • Godkända röstsedlar partivis

	2011	2015	2019 Helsinki • Helsingfors	Koko maa • Hela landet
SDP	60 921	55 874	52 393	546 471
Kok. • Saml.	94 957	93 392	84 141	523 957
Vihreät • De Gröna	58 032	67 806	90 662	354 194
RKP • SFP	20 007	24 645	20 348	139 640
Vas. • Vänst.	36 332	35 435	42 899	251 808
Kesk. • Cent.	15 672	25 947	11 015	423 920
PS • SAF	45 266	40 583	47 276	538 805
KD	8 262	6 407	7 253	120 144
Muut • Övriga	8 436	9 786	29 573	182 977
Yhteensä • Totalt	347 885	359 875	385 560	3 081 916
SDP	17,5	15,5	13,6	17,7
Kok. • Saml.	27,3	26,0	21,8	17,0
Vihreät • De Gröna	16,7	18,8	23,5	11,5
RKP • SFP	5,8	6,9	5,3	4,5
Vas. • Vänst.	10,4	9,9	11,1	8,2
Kesk. • Cent.	4,5	7,2	2,9	13,8
PS • SAF	13,0	11,3	12,3	17,5
KD	2,4	1,8	1,9	3,9
Muut • Övriga	2,4	2,7	7,6	5,9
Yhteensä • Totalt	100	100	100	100

Lähde: Tilastokeskus.

Källa: Statistikcentralen.

Puolueiden kannatus- ja äänestysprosentti suur- ja peruspiireittäin

● Partiernas röstandelar samt valdeltagandet stordistrikts- och distriktsvis (%)

	Vas. ● Vänst.	SDP	Kesk. ● Cent.	RKP SFP	Kok. ● Saml.	Vihreät ● De Gröna	PS ● SAF	KD	Muut ● Övriga	Äänestys% ● Valdel- tagande
Koko kaupunki¹ ● Hela staden¹	11,1	13,6	2,9	5,3	21,8	23,5	12,3	1,9	7,7	71,9
1. Eteläinen suurpiiri ● Södra stordistriktet	7,3	7,3	2,3	9,6	33,3	25,3	7,1	1,2	6,8	85,2
101 Vironniemen peruspiiri ● Estnäs distrikt	8,1	7,3	2,5	9,0	35,0	24,4	6,6	1,1	6,0	86,7
102 Ullanlinnan peruspiiri ● Ulrikasborgs distrikt	7,4	6,3	1,9	12,8	33,7	24,1	6,3	0,9	6,6	85,0
103 Kampinmalmin peruspiiri ● Kampmalmens distrikt	7,9	7,8	2,3	7,6	31,5	26,7	7,5	1,1	7,7	84,4
104 Taka-Töölön peruspiiri ● Bortre Tölö distrikt	8,1	7,3	2,6	8,2	31,5	27,6	6,8	1,3	6,6	84,9
105 Lauttasaaren peruspiiri ● Drumsö distrikt	5,0	7,3	2,4	11,2	35,7	23,1	7,5	1,4	6,4	86,3
2. Läntinen suurpiiri ● Västra stordistriktet	9,5	13,6	3,2	5,5	22,1	24,0	12,1	2,2	7,8	79,0
201 Reijolan peruspiiri ● Grejus distrikt	10,8	11,5	2,4	6,2	21,8	29,2	9,4	1,6	7,2	82,2
202 Munkkiniemen peruspiiri ● Munksnäs distrikt	6,3	8,2	2,8	9,9	33,9	23,7	7,5	1,8	5,9	84,6
203 Haagan peruspiiri ● Haga distrikt	10,3	13,5	3,3	4,9	20,4	25,8	11,4	2,3	8,1	79,0
204 Pitäjänmäen peruspiiri ● Sockenbacka distrikt	8,7	14,7	3,9	3,9	19,9	22,0	15,5	2,5	8,9	76,3
205 Kaarelan peruspiiri ● Kårböle distrikt	10,6	18,7	3,6	3,4	16,3	19,7	16,3	2,6	8,9	74,8
3. Keskinen suurpiiri ● Mellersta stordistriktet	19,0	12,1	2,1	3,4	13,5	31,1	8,8	1,2	8,8	81,2
301 Kallion peruspiiri ● Berghälls distrikt	18,5	10,5	2,1	3,1	15,2	32,4	8,0	1,1	9,2	81,5
302 Alppiharjun peruspiiri ● Åshöjdens distrikt	19,7	10,3	2,0	3,0	13,7	32,7	7,9	1,1	9,7	81,2
303 Vallilan peruspiiri ● Vallgårds distrikt	20,2	11,7	1,8	4,1	10,9	31,7	9,8	1,1	8,8	77,3
304 Pasilan peruspiiri ● Böle distrikt	14,9	16,3	3,0	2,9	15,3	24,8	12,0	1,9	8,8	81,4
305 Vanhankaupungin peruspiiri ● Gammelstadens distrikt	19,7	14,0	2,1	3,5	12,8	30,2	8,5	1,4	7,8	82,1
4. Pohjoinen suurpiiri ● Norra stordistriktet	9,3	14,6	3,6	3,4	26,9	21,4	12,2	2,1	13,6	82,7
401 Maunulan peruspiiri ● Månsas distrikt	14,8	18,4	2,9	3,5	14,7	23,4	13,4	2,1	6,9	75,8
402 Länsi-Pakilan peruspiiri ● Västra Baggböle distrikt	5,6	11,6	3,5	3,8	39,8	18,1	10,5	2,3	5,0	88,1
403 Tuomarinkylän peruspiiri ● Domarby distrikt	10,9	15,8	4,1	3,3	21,2	24,1	11,5	2,3	6,8	87,0
404 Oulunkylän peruspiiri ● Äggelby distrikt	5,9	13,0	3,6	3,1	34,2	18,3	13,1	1,9	6,9	81,2
405 Itä-Pakilan peruspiiri ● Östra Baggböle distrikt	5,9	11,7	3,8	3,9	33,8	20,2	13,0	1,5	6,3	86,1
5. Koillinen suurpiiri ● Nordöstra stordistriktet	10,8	18,7	4,2	2,3	16,7	18,6	17,7	2,6	8,5	74,8
501 Latokartanon peruspiiri ● Ladugårdens distrikt	12,4	17,3	4,2	2,2	14,5	24,5	14,4	2,4	8,3	77,0
502 Pukinmäen peruspiiri ● Bocksbacka distrikt	11,2	21,0	4,7	2,2	14,4	17,9	18,5	2,7	7,5	72,8
503 Malmin peruspiiri ● Malms distrikt	10,3	18,5	4,2	2,7	17,9	17,8	17,9	2,5	8,2	74,2
504 Suutarilan peruspiiri ● Skomakarböle distrikt	8,6	19,6	4,4	2,4	18,8	15,2	19,5	2,8	8,8	76,7
505 Puistolan peruspiiri ● Parkstads distrikt	9,8	18,3	4,2	2,0	19,0	16,3	18,6	2,8	9,1	77,3
506 Jakomäen peruspiiri ● Jakobacka distrikt	15,0	22,2	3,5	1,2	9,0	12,5	23,7	2,9	10,0	62,8
6. Kaakkoinen suurpiiri ● Sydöstra stordistriktet	11,7	13,7	2,4	4,6	22,8	23,0	12,8	1,8	7,2	78,8
601 Kulosaaren peruspiiri ● Brändö distrikt	6,3	6,0	1,5	13,0	35,0	22,9	8,6	1,0	5,8	84,1
602 Herttoniemen peruspiiri ● Hertonäs distrikt	14,8	15,2	2,2	3,2	17,1	25,6	12,7	1,7	7,5	77,1
603 Laajasalon peruspiiri ● Degerö distrikt	8,5	13,3	3,0	4,7	28,2	19,4	13,8	2,0	7,1	80,2
7. Itäinen suurpiiri ● Östra stordistriktet	11,0	20,6	2,8	3,6	15,8	16,9	19,6	2,5	7,2	70,2
701 Vartiokylän peruspiiri ● Botby distrikt	10,5	17,7	2,6	4,1	20,7	18,4	17,1	2,0	6,9	73,6
702 Myllypuron peruspiiri ● Kvarnbäckens distrikt	11,6	20,9	2,5	3,2	13,7	18,6	19,1	2,8	7,5	71,7
703 Mellunkylän peruspiiri ● Mellungsby distrikt	11,8	24,0	2,9	2,5	11,4	14,1	23,3	2,8	7,3	65,9
704 Vuosaaren peruspiiri ● Nordsjö distrikt	10,6	19,3	2,9	4,3	17,4	17,8	17,9	2,6	7,3	71,9
8. Östersundomin suurpiiri										
● Östersundoms stordistrikt	3,3	5,9	3,1	15,7	32,7	11,5	15,5	2,9	9,4	82,5
801 Östersundomin peruspiiri ● Östersundoms distrikt	3,3	5,9	3,1	15,7	32,7	11,5	15,5	2,9	9,4	82,5
Osoitteettomat ● Adresslösa	17,3	11,7	2,1	4,0	15,1	23,0	14,7	1,8	10,4	31,4

¹ Suomessa asuvat. ● Finland bosatta.Lähde: Helsingin kaupungin tietokeskuksen tilastoja.
Källa: Helsingfors stads faktacentrals statistik.

Äänioikeutetut, äänestäneet sekä hylätyt äänestysliput • Röstberättigade, valdeltagande samt kasserade röstsedlar

	2006		2012		2018	
	1. kierros 1. omgång	2. kierros 2. omgång	1. kierros 1. omgång	2. kierros 2. omgång	1. kierros 1. omgång	
Äänioikeutettuja • Röstberättigade	478 589	478 589	502 960	502 960	535 967	
Helsingissä ¹ • I Helsingfors ¹	439 144	439 144	457 588	457 588	484 684	
Ulkomailla ² • I utlandet ²	39 445	39 445	45 372	45 372	51 283	
Äänestäneitä • Valdeltagande	340 649	356 786	358 412	350 718	358 681	
Helsingissä ¹ • I Helsingfors ¹	335 229	350 856	350 317	342 487	349 687	
% ³	76,3	79,9	76,6	74,8	72,1	
Ulkomailla ² • I utlandet ²	5 420	5 930	8 095	8 231	8 994	
% ³	13,7	15,0	17,8	18,1	17,5	
Hylätytjä äänestyslippuja • Kasserade röstsedlar						
Helsingissä • i Helsingfors	1 184	1 752	1 293	2 709	1 511	
% ⁴	0,3	0,5	0,4	0,8	0,4	

¹ Vain Helsingissä henkikirjoitetut. • Endast i Helsingfors mantalsskrivna.² Suomessa henkikirjoittamattomat Suomen kansalaiset, jotka olivat tai olivat olleet Suomessa väestökirjoihin merkittyjä. • Finska medborgare som inte mantalsskrivits i Finland och vilka var eller hade varit antecknade i befolkningsböckerna i Finland.³ Äänioikeutetuista. • Av de röstberättigade.⁴ Vuosina 2000, 2006 ja 2012 hylätyjen äänien osuus on laskettu annetuista äänestyslipuista. • Andelen kasserade röster för åren 2000, 2006 och 2012 gäller de avgivna röstsedlarna.

Lähde: Tilastokeskus.

Källa: Statistikcentralen.

Kuntavaalit 2021 puolueiden kannatus Helsingissä

Partiernas röstandelar i Helsingfors vid kommunalvalen

Various political parties' shares of votes in Helsinki at the municipal elections

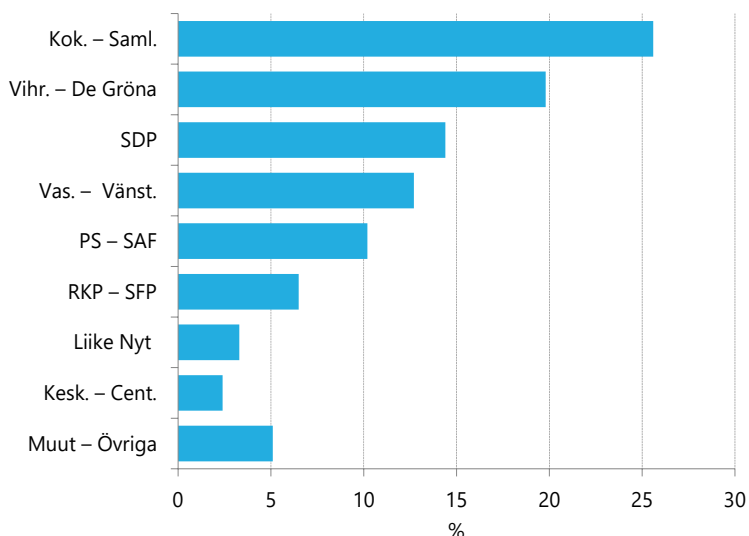

Lähde: Tilastokeskus.
Källa: Statistikcentralen.

Kansanedustajain vaalit 2019 puolueiden kannatus Helsingissä

Partiernas röstandelar i Helsingfors vid riksdagsmannavalen

Various political parties' shares of votes in Helsinki at the parliamentary elections

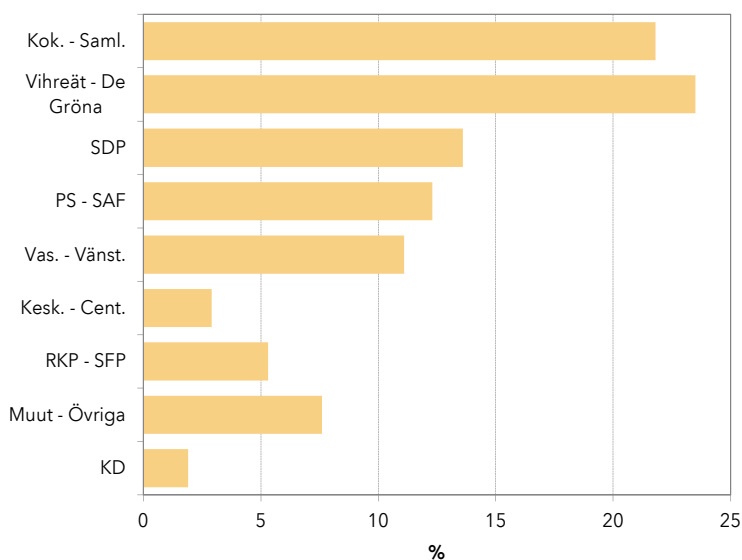

Lähde: Tilastokeskus.
Källa: Statistikcentralen.

Äänioikeutetut, äänestäneet sekä hylätyt äänestysliput • Röstberättigade, valdeltagande samt kasserade röstsedlar

	2014 Helsinki • Helsingfors	Koko maa • Hela landet	2019 Helsinki • Helsingfors	Koko maa • Hela landet
Äänioikeutettuja • Röstberättigade	516 194	4 440 297	540 402	4 504 481
Äänestäneitä • Valdeltagande	250 194	1 736 618	278 536	1 836 059
%:a äänioikeutetuista • av de röstberättigade i %	48,5	39,1	51,5	40,8
Hylättyjä äänestyslippuja • Kasserade röstsedlar	1 255	10 435	836	6 014
%:a annetuista äänestyslipuista • av avgivna röstsedlar i %	0,5	0,6	0,3	0,3

Lähde: Tilastokeskus ja Helsingin kaupungin tietokeskuksen tilastoja.

Källa: Statistikcentralen och Helsingfors stads faktacentrals statistik.

Hyväksytyt äänestysliput puolueittain • Godkända röstsedlar partivis

	Helsinki - Helsingfors Hyväksytyt äänestysliput • Godkända röstsedlar	%	Koko maa - Hela landet Hyväksytyt äänestysliput • Godkända röstsedlar	%	Valitut edustajat • Valda representanter
Vihr. • De Gröna	77 113	27,8	292 892	16,0	2
Kok. • Saml.	70 219	25,3	380 460	20,8	3
SDP	33 209	12,0	267 603	14,7	2
Vas. • Vänst.	30 661	11,1	126 063	6,9	1
PS • SAF	23 580	8,5	253 176	13,9	2
RKP • SFP	17 207	6,2	115 962	6,4	1
Kesk. • Cent.	9 170	3,3	247 477	13,6	2
KD	6 747	2,4	89 204	4,9	–
PP	3 687	1,3	12 579	0,7	–
Muut • Övriga	5 550	2,0	40 552	2,2	–
Yhteensä • Totalt	277 143	100	1 825 968	100	13

Lähde: Tilastokeskus.

Källa: Statistikcentralen.

Pohjoismaiset suurkaupungit

Nordiska storstäder

Major Cities of Scandinavia

Kuvio- ja taulukkuuettelo

Figur- och tabellförteckning

List of diagrams and tables

	Väkiluku 1.1.1975–2020	270
	Folkmängd	
	Population	
	Kansainvälinen lentoliikenne 1994–2019	287
	Utrikesflygtrafik	
	International air traffic	
16.1	Pinta-ala ja väestötiheys 1.1.2020	271
	Areal och folktäthet	
	Area and population density	
16.2	Väkiluku 1.1.1975–2020 sekä väestöennuste 2030	272
	Folkmängd samt folkmängdsprognos	
	Population and population projection	
16.3	Väestö iän mukaan 1.1.2020	274
	Befolkning efter ålder	
	Population by age	
16.4	Väestömuutokset 2017	275
	Folkmängdens förändringar	
	Vital statistics	
16.5	20 vuotta täyttäneet sukupuolen ja siviilisäädyn mukaan 1.1.2019	276
	Folkmängd, efter kön och civilstånd	
	Population by sex and marital status	
16.6	Kuolleet iän mukaan 2019	277
	Döda efter ålder	
	Deaths by age	
16.7	Väestön (25–64-v.) koulutustaso koulutusvuosien mukaan 1.1.2019	278
	Befolkningens (25–64-åringar) utbildning enligt antal skolningsår	
	Education level of 25–64 year olds, in terms of years of education	
16.8	Ulkomaisten kansalaiset 1.1.2020	279
	Utländska medborgare	
	Non nationals	
16.9	Työpaikat toimialan mukaan (TOL 2008) 1.1.2019	280
	Arbetsplatser efter näringsgren (NI 2008)	
	Jobs by industry	

16.10 Työhön osallistuvuusosuus 1.1 2019 (20–64-vuotiaat)	282
Förvärvsarbetsfrekvensen (20–64-åringar)	
Labor force as a percentage of total population	
16.11 Työllinen työvoima iän mukaan 1.1.2019	283
Sysselsatt arbetskraft efter ålder	
Employed labor force by age	
16.12 Työttömät työnhakijat iän mukaan 2018 (vuosikeskiarvo).....	284
Arbetslösa arbetssökande efter ålder (årsmedeltal)	
Unemployed applicants for work by age (annual mean)	
16.13 Asuntokanta talotyyppin ja huoneistotyyppin mukaan 1.1.2019	285
Bostadsstruktur efter hustyp och lägenhetstyp	
Dwellings by type of building and size of dwelling	
16.14 Valmistuneet asunnot huoneistotyyppin mukaan 2018	286
Färdigställda bostäder efter lägenhetstyp	
New dwellings completed by size of dwelling	
16.15 Lentoliikenne 2019.....	287
Flygtrafik	
Air traffic	
16.16 Kunnallisvaalit	288
Kommunala val	
Elections to local councils	

Käsitteet ja määritelmät

Vuosikirjan Pohjoismaisia suurkaupunkeja käsittelevässä osassa on pääsääntöisesti tiedot kolmelta aluetasolta eli kuudestatoista suurkaupungista, niiden seuduista ja koko maasta.

Osion tiedot perustuvat NORDSTAT-tilastotietokantaan, joka sisältää tietoja väestöstä, väestönmuutoksista, työvoimasta, koulutusasteesta, työpaikoista ja työvoimasta, asumisesta, rakentamisesta, matkailusta, liikenteestä ja vaaleista. NORDSTAT-tilastotietokannan tiedot löytyvät myös internetistä Helsingin kaupunginkanslian kaupunkitietoyksikön kotisivuilta, www.hel.fi/kaupunkitieto ja tietokannan omalta kotisivulta <http://www.nordstat.org>. Tietokannasta tuotetaan vuosittain englanninkielinen julkaisu ”Nordic Major City Statistics”.

Suurkaupunkiseutujen määritelmä

Pohjoismaiset suurkaupunkiseudut ovat toiminnallisia alueita, luonnollisia asunto- ja työmarkkina-alueita. Jokaisella seudulla on ydinkunta – vähintään 100 000

¹ Vuonna 1992 ilmestynyt julkaisu Nordiska storstadsregioner i text och siffror (sekä englannin kielinen painos Major City Regions of Scandinavia – facts and figures, Helsingin kaupungin tietokeskus, Helsinki 1992) esitteli ensimmäistä kertaa pohjoismaiset pääkaupungit ja muut suurkaupungit seutuineen vertailukelpoisten tilastojen avulla. Tällöin perustettiin myös tietokanta NORDSTAT. Tietokanta päivitetään vuosittain ko. kaupunkien tilasto- ja tutkimusyksiköiden yhteistyönä. Tietokantaan perustuva julkaisu on laadittu v. 2008 ”Nordic Major City Statistics. Data on 16 major cities and their regions. From the NORDSTAT database.” Utrednings- och statistikkontoret, Stockholms stad, Stockholm 2008.

asukkaan suurkaupunki – joka yhdessä ympäröivien kuntien kanssa muodostaa selkeän työssäkäyntialueen. Seuraavassa esitetään Pohjoismaisiin suurkaupunki-seutuihin kuuluvat kunnat maittäin.

Suomi

Helsingin seutu

Helsingin seutu käsittää Helsingin sekä 13 muuta kuntaa: Espoo, Kauniainen, Vantaa, Hyvinkää, Kerava, Kirkkonummi, Nurmijärvi, Sipoo, Järvenpää, Tuusula, Vihti ja 1.1.2005 alkaen Mäntsälä ja Pornainen.

Tampereen seutu

Tampereen seutuun kuuluvat Tampere ja 7 ympäröivää kuntaa: Kangasala, Lempäälä, Nokia, Pirkkala, Ylöjärvi, Vesilahti ja 1.1.2010 lähtien Orivesi.

Oulun seutu

Oulun seutu käsittää Oulun lisäksi kuusi kuntaa: Kempele, Muhos, Hailuoto 1.1.1999 lähtien sekä Liminka, Lumijoki ja Tyrnävä 1.1.2001 lähtien.

Turun seutu

Turun seutu koostuu Turusta sekä seuraavasta 10 kunnasta: Kaarina, Lieto, Masku, Mynämäki, Naantali, Nousiainen, Paimio, Raisio, Rusko ja Sauvo.

Ruotsi

Tukholman seutu

Tukholman seutu koostuu Tukholman lisäksi Tukholman läänin 25 kunnasta: Danderyd, Ekerö, Järfälla, Lidingö, Norrtälje, Sigtuna, Sollentuna, Solna, Sundbyberg, Täby, Upplands-Bro, Upplands-Väsby, Vallentuna, Vaxholm, Österåker, Botkyrka, Haninge, Huddinge, Nacka, Nykvarn, Nynäshamn, Salem, Sodertälje, Tyresö ja Värmdö.

Göteborgin seutu

Göteborgin seutu käsittää Göteborgin sekä 12 muuta kuntaa: Ale, Alingsås, Härryda, Kungsbacka, Kungälv, Lerum, Lilla Edet, Mölndal, Partille, Stenungsund, Tjörn ja Öckerö.

Malmön seutu

Malmön seutu käsittää yhteensä 12 kuntaa: Eslöv, Höör, Malmö, Lund, Trelleborg, Vellinge, Kävlinge, Skurup, Svedala, Staffanstorps, Lomma ja Burlöv.

Norja

Osloin seutu

Osloin seutuun kuuluvat Osloin kaupunki sekä Akershus fylke, joka koostuu 22 kunnasta: Vestby, Ski, Ås, Frogn, Nesodden, Oppegård, Baerum, Asker, Aurskog-Høland, Sørums, Fet, Raelingen, Enebakk, Lørenskog, Skedsmo, Nittedal, Gjerdrum, Ullensaker, Nes, Eidsvoll, Nannestad och Hurdal.

Bergenin seutu

Bergenin seutuun kuuluu Bergenin lisäksi 17 kuntaa: Fusa, Samnanger, Os, Austevoll, Sund, Fjell, Askøy, Vaksdal, Modalen, Osterøy, Meland, Øygarden, Radøy, Lindås, Austrheim, Fedje ja Masfjorden.

Stavangerin seutu

Stavangerin seutu koostuu Stavangerin lisäksi 9 kunnasta: Sandnes, Hå, Klepp, Time, Gjesdal, Sola, Randaberg, Strand ja Rennesøy.

Trondheimin seutu

Trondheimin seutuun kuuluu Trondheim sekä 5 ympäröivää kuntaa: Melhus, Skaun, Klaebu, Malvik ja Stjørdal.

Tanska

1.1.2007 lähtien Tanskan 271 kuntaa ja 14 lääniä muutettiin 98 kunnaksi ja 5 seuduksi. Kuntamuutoksen myötä Kööpenhaminan seutu pieneni ja Aalborgin ja Århusin seudut laajenivat. Tässä julkaisussa tiedot ennen vuotta 2007 ovat vanhan kuntajaon mukaisia.

Kööpenhaminan seutu

Kööpenhaminan seudun muodostavat hallinnollinen pääkaupunkiseutu (Region Hovedstaden) ja osia Sjællandin seudusta. Siihen kuuluvat keskeiset Kööpenhaminan ja Frederiksbergin kunnat sekä 31 ympäristökuntaa: Albertslund, Allerød, Ballerup, Brøndby, Dragør, Egedal, Fredensborg, Frederikssund, Furesø, Gentofte, Gladsaxe, Glostrup, Greve, Gribskov, Halsnæs, Helsingør, Herlev, Hillerød, Hvidovre, Høje-Taastrup, Hørsholm, Ishøj, Køge, Lejre, Lyngby-Taarbæk, Roskilde, Rudersdal, Rødovre, Solrød, Tårnby ja Vallensbæk.

Aalborgin seutu

Aalborgin seutu vastaa Region Nordjyllandin hallinnollista seutua (NUTS2). Siihen kuuluvat Aalborg sekä 10 läheistä kuntaa, eli Brønderslev-Dronninglund, Frederikshavn, Hjørring, Jammerbugt, Læsø, Mariagerfjord, Morsø, Rebild, Thisted ja Vesthimmerland

Odensen seutu

Odensen seutuun kuuluu osa Etelä-Tanskan seudusta (Region Syddanmark). Siihen kuuluvat Odense sekä 9 läheistä kuntaa: Assens, Nordfyns, Faaborg-Midtfyn, Kerteminde, Langeland, Middelfart, Nyborg, Svendborg ja Ærø.

Århusin seutu

Århusin seudun muodostaa osa Keski-Jyllannin hallinnollisesta alueesta. Siihen kuuluvat Århus sekä 10 läheistä kuntaa, eli Favrskov, Hedensted, Horsens, Norddjurs, Odder, Randers, Samsø, Silkeborg, Skanderborg ja Syddjurs.

Islanti

Reykjavikin seutu

Reykjavikin seutu käsittää 9 kuntaa: Reykjavik, Mosfellsbaer, Seltjarnarnes, Ko'pavogur, Gardabaer, Hafnafjörður, Kjalarneshreppur ja Kjo'sarhreppur ja Sveitarfélagid Álftanes.

Begrepp och definitioner

Årsbokens avsnitt om Nordiska storstäder har huvudregeln att tabellerna innehåller data på tre områdesplan, dvs. om 16 städerna, om deras regioner och hela landet. Den statistiska databasen NORDSTAT innehåller uppgifter om befolkning, befolkningsförändringar, arbetskraft, utbildningsgrad, arbetskraft, boende, byggan-

de, turism, trafik och allmänna val. Uppgifterna i NORDSTAT finns också på internet, på Enheten stadsforskning och -statistik vid Helsingfors stadskanslis webbplats www.hel.fi/kaupunkitieto och på engelska på databasens egen hemsida <http://www.nordstat.org>. Årligen publiceras av databasen även en publikation på engelska "Nordic Majorcities Statistics".

Definition av storstadsregionerna

De nordiska storstadsregionerna är funktionella områden, naturliga bostads- och arbetsmarknadsområden. Varje region har en kärnkommun – storstad med minst 100 000 invånare – som tillsammans med de omgivande kommunerna bildar ett enhetligt sysselsättningsområde. Vidstående presenteras landsvis de kommuner som tillhör regioner.

Finland

Helsingforsregionen

Helsingforsregionen omfattar Helsingfors och 13 andra kommuner utanför Helsingfors: Esbo, Grankulla, Vanda, Hyvinge, Kervo, Kyrklätt, Nurmijärvi, Sibbo, Träskända, Tusby, Vichtis samt fr.o.m. 1.1.2005 Borgnäs och Mäntsälä.

Tammerforsregionen

Tammerforsregionen omfattar Tammerfors och 7 omkringliggande kommuner: Kangasala, Lempäälä, Nokia, Birkala, Ylöjärvi, Vesilahti och fr.o.m. 1.1.2010 Orivesi.

Uleåborgsregionen

Uleåborgsregionen omfattar Uleåborg och 6 andra kommuner: Kempele, Muhos, Karlö fr.o.m. 1.1.1999 samt Limingo, Lumijoki och Tyrnävä fr.o.m. 1.1.2001.

Åboregionen

Åboregionen omfattar Åbo och 10 övriga kommuner: S:t Karins, Lundo, Masku, Mynämäki, Nådendal, Nousis, Pemar, Reso, Rusko och Sagu.

Sverige

Stockholmsregionen

Stockholmsregionen består av Stockholm samt 25 kommuner i Stockholms län: Danderyd, Ekerö, Järfälla, Lidingö, Norrtälje, Sigtuna, Sollentuna, Solna, Sundbyberg, Täby, Upplands-Bro, Upplands-Väsby, Vallentuna, Vaxholm, Österåker, Botkyrka, Haninge, Huddinge, Nacka, Nykvarn, Nynäshamn, Salem, Södertälje, Tyresö och Värmdö.

Göteborgsregionen

Göteborgsregionen omfattar Göteborg och 12 kommuner: Ale, Alingsås, Härryda, Kungsbacka, Kungälv, Lerum, Lilla Edet, Mölndal, Partille, Stenungsund, Tjörn och Öckerö.

Malmöregionen

Malmöregionen omfattar sammanlagt 12 kommuner: Eslöv, Höör, Malmö, Lund, Trelleborg, Vellinge, Kävlinge, Skurup, Svedala, Staffanstorps, Lomma och Burlöv.

¹ Publikationen "Nordiska storstadsregioner i text och siffror", utgiven 1992 av Faktacentralen, presenterade för första gången de skandinaviska huvudstäderna och övriga storstäderna jämte regioner med hjälp av jämförbar statistik. Då grundades också databasen NORDSTAT. Databasen uppdateras årligen i samarbete mellan vederbörande städers enheter för statistik och forskning. Den databasbaserade publikationen gjordes 2008 med titeln "Nordic Major City Statistics. Data on 16 major cities and their regions From the NORDSTAT database." Utrednings- och statistikkontoret, Stockholms stad, Stockholm 2008.

Norge

Osloregionen

Osloregionen omfattar Oslo kommun och Akershus fylke (län) med 22 kommuner: Vestby, Ski, Ås, Frogn, Nesodden, Oppegård, Bærum, Asker, Aurskog-Høland, Sørums, Fet, Rælingen, Enebakk, Lørenskog, Skedsmo, Nittedal, Gjerdrum, Ullensaker, Nes, Eidsvoll, Nannestad och Hurdal.

Bergensregionen

Bergensregionen omfattar Bergen samt 17 grannkommuner: Fusa, Samnanger, Os, Austevoll, Sund, Fjell, Askøy, Vaksdal, Modalen, Osterøy, Meland, Øygarden, Radøy, Lindås, Austrheim, Fedje och Masfjorden.

Stavangerregionen

Stavangerregionen består av Stavanger samt 9 grannkommuner: Sandnes, Hå, Klepp, Time, Gjesdal, Sola, Randaberg, Strand och Rennesøy.

Trondheimsregionen

Trondheimsregionen omfattar Trondheim samt 5 grannkommuner: Melhus, Skaun, Klæbu, Malvik och Stjørdal.

Danmark

Fr.o.m. 1 januari 2007 omändrades de 271 kommunerna och 14 amterna i Danmark till 98 kommuner och 5 regioner. Förändringarna handlar om en minskning av Köpenhamnsregionen och ett utvidgande av Aalborgs och Århus regioner. I denna publikation utges uppgifterna före 2007 enligt den gamla kommunindelningen.

Köpenhamnsregionen

Köpenhamnsregionen omfattar den administrativa huvudstadsregionen (Region Hovedstaden) och delar av regionen Sjælland. Den omfattar de centrala Köpenhamn och Frederiksberg samt 31 närliggande kommuner: Albertslund, Allerød, Ballerup, Brøndby, Dragør, Egedal, Fredensborg, Frederikssund, Furesø, Gentofte, Gladsaxe, Glostrup, Greve, Gribskov, Halsnæs, Helsingør, Herlev, Hillerød, Hvidovre, Høje-Taastrup, Hørsholm, Ishøj, Køge, Lejre, Lyngby-Taarbæk, Roskilde, Rudersdal, Rødovre, Solrød, Tårnby ja Vallensbæk.

Aalborg-regionen

Aalborg-regionen motsvarar den administrativa regionen Region Nordjylland (NUTS2). Den omfattar Aalborg samt 10 närliggande kommuner: Brønderslev-Dronninglund, Frederikshavn, Hjørring, Jammerbugt, Læsø, Mariagerfjord, Morsø, Rebild, Thisted och Vesthimmerland

Odensereregionen

Odensereregionen är sammansatt av en del av administrativa regionen Region Syddanmark. Den omfattar Odense och 9 närliggande kommuner: Assens, Nordfyns, Faaborg-Midtfyn, Kerteminde, Langeland, Middelfart, Nyborg, Svendborg och Ærø.

Århusregionen

Århusregionen är sammansatt av en del av administrativa regionen Region Mittjylland. Den omfattar Århus samt 10 närliggande kommuner: Favrskov, Hedensted, Horsens, Norddjurs, Odder, Randers, Samsø, Silkeborg, Skanderborg och Syddjurs.

Island

Reykjavíkregionen

Reykjavíkregionen omfattar sammanlagt 9 kommuner: Reykjavík, Mosfellsbaer, Seltjarnarnes, Ko'pavogur, Gardabaer, Hafnarfjörður, Kjalarneshreppur, Kjo'sarhreppur samt Sveitarfélagid Álftanes.

Väkiluku 1.1.1975–2020

Folkmängd

Population

Pääkaupunki • Huvudstaden

Luku - Antal

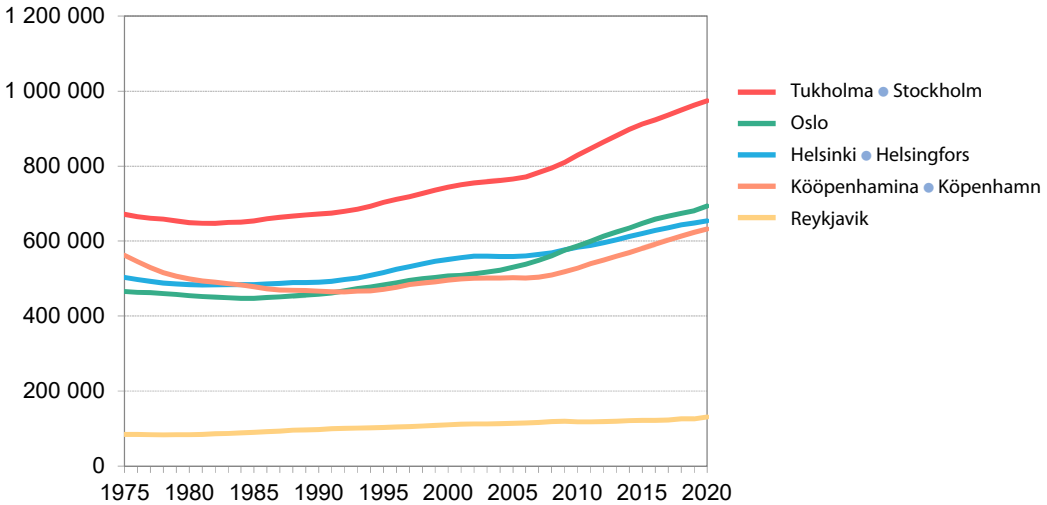

Pääkaupunkiseutu • Huvudstadsregionen

Luku - Antal

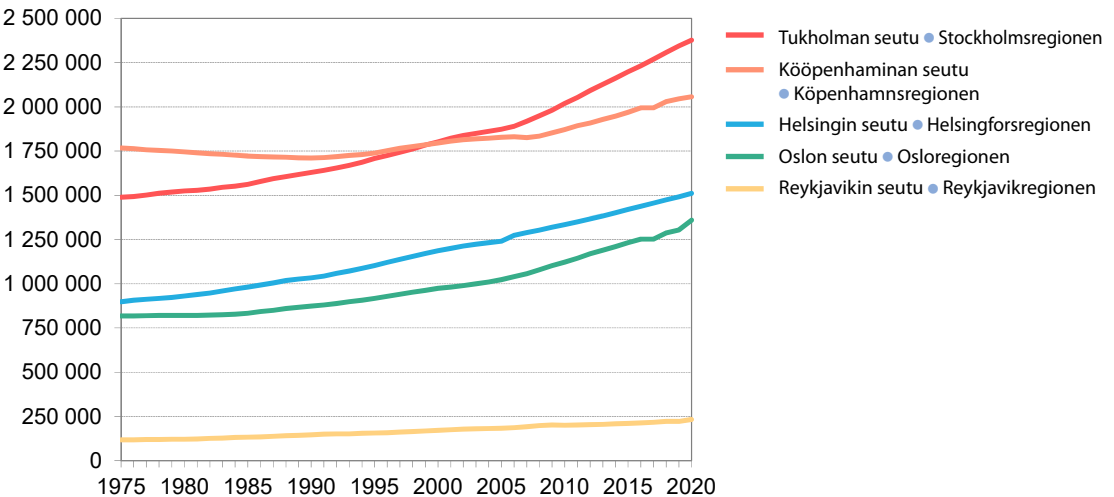

Lähde: NORDSTAT-tietokanta. www.nordstat.org
Källa: NORDSTAT-databas. www.nordstat.org

	Pinta-ala Maa Land	Areal, km ² Sisävesi och vattendrag Sjöar och vattendrag	Yhteensä Totalt	Asukkaita maa-km ² :ä kohti per km ² land Invånare per km ² land
Suomi • Finland	303 932	34 532	338 464	18
Helsinki • Helsingfors	216	1	217	3 020
Seutu • Regionen	3 841	143	3 984	403
Tampere • Tammerfors	3 698	143	3 841	409
Seutu • Regionen	525	165	690	454
Oulu • Uleåborg	2 972	80	3 052	69
Seutu • Regionen	5 410	104	5 514	47
Turku • Åbo	246	3	249	784
Seutu • Regionen	2 569	19	2 588	129
Ruotsi • Sverige	407 284	40 142	447 425	25
Tukholma • Stockholm	187	20	207	5 203
Seutu • Regionen	6 514	630	7 144	365
Göteborg	448	14	462	1 293
Seutu • Regionen	3 694	276	3 970	282
Malmö	157	1	158	2 193
Seutu • Regionen	2 521	67	2 588	294
Norja • Norge	304 073	19 736	323 809	18
Oslo	426	28	454	1 628
Seutu • Regionen	5 432	399	5 831	250
Bergen	445	20	465	..
Seutu • Regionen	3 218	156	3 374	..
Stavanger	257	6	263	..
Seutu • Regionen	2 608	223	2 831	..
Trondheim	496	32	529	..
Seutu • Regionen	2 438	116	2 554	..
Tanska • Danmark	42 398	700	43 098	137
Kööpenhamina • Köpenhamn	88	3	91	7 186
Seutu • Regionen	2 679	101	2 780	768
Aalborg	1 138	6	1 144	191
Seutu • Regionen	7 885	48	7 933	75
Odense	304	0	304	674
Seutu • Regionen	3 459	27	3 486	144
Århus	466	3	469	751
Seutu • Regionen	5 830	77	5 907	154
Islanti • Island
Reykjavík
Seutu • Regionen

Lähde: NORDSTAT-tietokanta. www.nordstat.orgKälla: NORDSTAT-databas. www.nordstat.org

	Väkiluku • Folkmängd		1985	1990	1995	2000
	1975	1980				
Suomi¹ • Finland¹	4 727 666	4 771 292	4 893 878	4 974 563	5 098 754	5 171 302
Helsinki • Helsingfors	502 961	483 675	484 122	490 691	515 765	551 123
Seutu • Regionen	898 395	930 368	981 416	1 033 796	1 103 310	1 187 196
Tampere • Tammerfors	168 118	165 935	168 216	171 601	179 251	193 174
Seutu • Regionen	239 117	242 640	251 941	261 975	273 446	290 315
Oulu • Uleåborg	93 707	93 454	96 537	100 350	106 521	117 670
Seutu • Regionen	123 447	129 173	137 775	145 795	155 481	172 016
Turku • Åbo	164 857	163 933	162 379	159 539	162 372	172 107
Seutu • Regionen	245 556	250 698	258 168	264 917	274 128	288 014
Ruotsi • Sverige	8 176 691	8 303 010	8 342 621	8 527 036	8 816 381	8 861 426
Tukholma • Stockholm	671 226	649 384	653 455	672 187	703 627	743 703
Seutu • Regionen	1 353 359	1 384 310	1 420 198	1 481 679	1 553 909	1 643 366
Göteborg	445 704	434 699	424 085	431 840	444 553	462 470
Seutu • Regionen	687 624	694 385	699 151	725 971	761 008	788 970
Malmö	246 647	235 111	229 107	232 908	242 706	257 574
Seutu • Regionen	453 502	453 484	455 377	471 146	498 338	518 506
Norja² • Norge²	3 997 525	4 078 900	4 145 845	4 233 116	4 348 410	4 478 497
Oslo	465 337	454 819	447 351	458 364	483 401	507 467
Seutu • Regionen	818 809	821 545	833 629	872 867	917 853	974 519
Bergen	214 019	208 970	207 416	211 826	221 717	229 496
Seutu • Regionen	288 190	290 933	296 319	307 247	319 887	332 201
Stavanger	85 576	89 913	94 193	97 570	103 590	108 818
Seutu • Regionen	179 699	193 495	207 677	221 310	237 416	252 675
Trondheim	134 039	134 726	134 075	137 346	142 927	148 859
Seutu • Regionen	174 254	178 448	180 358	186 460	193 925	202 116
Tanska¹ • Danmark¹	5 054 410	5 122 065	5 111 108	5 135 409	5 215 718	5 330 020
Kööpenhamina • Köpenhamn	562 405	498 850	478 615	466 723	471 300	495 699
Seutu • Regionen	1 768 175	1 745 540	1 722 802	1 711 254	1 739 458	1 796 335
Aalborg	154 702	153 948	154 750	155 019	159 056	161 161
Seutu • Regionen	469 084	481 335	481 963	484 543	488 303	494 153
Odense	168 542	168 578	171 468	176 133	182 617	183 912
Seutu • Regionen	444 915	452 965	454 278	459 354	467 695	471 974
Århus	246 298	244 839	252 071	261 437	277 477	284 668
Seutu • Regionen	559 744	573 916	582 229	597 143	619 232	637 122
Islanti • Island	219 033	229 187	242 089	255 708	266 786	279 049
Reykjavík	84 856	83 766	89 868	97 569	103 036	109 887
Seutu • Regionen	118 234	121 698	132 510	145 980	156 542	171 792

¹ Tanskan, Suomen ja kaikkien suurkaupunkiseutujen ennusteet ovat maiden tilastokeskusten laatimia. Suurkaupunkien ennusteet ovat kaupunkien itsensä tekemiä.

• Prognoseerna för Danmark och Finland och alla storstadsregionerna är utarbetade av de statistiska centralbyråerna. Prognoseerna för storstäderna är utarbetade av städerna själva.

² Norjan ja sen suurkaupunkiseutujen ennusteet ovat Norjan tilastokeskuksen laatimia. • Prognoseerna för Norge och dess storstadsregioner är utarbetade av Statistisk centralbyrå.

Lähde: NORDSTAT-tietokanta. www.nordstat.org

Källa: NORDSTAT-databas. www.nordstat.org

2005	2010	2015	2020	Väestöennuste • Folk- mängdsprognos 2030	
5 236 611	5 351 427	5 525 292	5 525 292	5 769 032	Suomi¹ • Finland¹
559 046	583 350	620 715	653 835	733 428	Helsinki • Helsingfors
1 240 482	1 335 366	1 420 284	1 511 337	1 675 528	Seutu • Regionen
202 932	211 507	223 004	238 140	251 667	Tampere • Tammerfors
316 023	352 197	373 575	393 850	422 314	Seutu • Regionen
127 226	139 133	196 291	205 489	229 748	Oulu • Uleåborg
202 898	223 051	241 712	252 559	279 744	Seutu • Regionen
174 824	176 087	183 824	192 962	201 257	Turku • Åbo
296 986	307 168	320 623	332 288	347 227	Seutu • Regionen
9 011 392	9 340 682	9 747 355	10 327 589	11 038 937	Ruotsi • Sverige
765 044	829 417	911 989	974 073	1 092 107	Tukholma • Stockholm
1 872 900	2 019 182	2 198 044	2 377 081	2 709 343	Seutu • Regionen
481 410	507 330	541 145	579 281	650 732	Göteborg
872 155	917 984	970 912	1 041 850	1 134 667	Seutu • Regionen
269 142	293 909	318 107	344 166	389 097	Malmö
598 990	646 180	687 481	740 840	820 274	Seutu • Regionen
4 606 363	4 858 199	5 165 802	5 367 580	5 629 226	Norja² • Norge²
529 846	586 860	647 676	693 494	745 187	Oslo
1 024 064	1 123 359	1 232 575	1 359 686	1 472 813	Seutu • Regionen
239 209	256 600	275 112	283 929	298 834	Bergen
349 171	376 652	407 206	423 360	447 757	Seutu • Regionen
113 991	123 850	132 102	143 574	149 593	Stavanger
267 385	296 135	326 354	343 950	367 108	Seutu • Regionen
156 161	170 936	184 960	205 163	221 934	Trondheim
213 137	232 129	250 994	268 514	289 800	Seutu • Regionen
5 411 405	5 534 738	5 659 715	5 822 763	6 073 734	Tanska¹ • Danmark¹
502 362	528 208	580 184	632 340	704 209	Kööpenhamina • Köpenhamn
1 827 239	1 872 590	1 970 076	2 057 142	2 181 717	Seutu • Regionen
163 228	197 426	207 805	217 075	227 739	Aalborg
495 068	579 628	582 632	589 936	600 875	Seutu • Regionen
185 871	188 777	197 480	204 895	215 676	Odense
476 580	484 862	488 578	498 506	516 971	Seutu • Regionen
294 954	306 650	326 246	349 983	381 096	Århus
657 671	826 923	857 030	897 129	961 450	Seutu • Regionen
293 577	317 630	329 100	364 134	413 405	Islanti • Island
113 848	118 326	121 822	131 136	163 707	Reykjavik
184 244	200 907	211 282	233 034	280 199	Seutu • Regionen

	Koko väestö Totalfolk-mängd						Yhteensä Totalt	Miehet yhteensä Män totalt
	0–6 Ålder	7–14	15–29	30–49	50–64	65–		
Suomi Finland	375 079	495 957	966 300	1 372 398	1 084 284	1 231 274	5 525 292	2 728 262
Helsinki Helsingfors	45 281	48 276	133 777	198 389	115 494	112 618	653 835	310 702
Seutu Regionen	113 070	136 226	289 929	440 817	277 190	254 105	1 511 337	736 766
Tampere Tammerfors	15 111	17 045	58 106	63 506	38 928	45 444	238 140	115 535
Seutu Regionen	28 000	35 313	80 208	105 695	68 792	75 842	393 850	193 054
Oulu Uleåborg	15 709	21 034	47 204	53 963	34 293	33 286	205 489	102 615
Seutu Regionen	20 861	28 419	54 641	66 220	42 030	40 388	252 559	126 420
Turku Åbo	11 702	12 775	47 645	48 804	31 995	40 041	192 962	92 217
Seutu Regionen	22 193	27 100	66 603	84 622	61 140	70 630	332 288	161 099
Ruotsi Sverige	849 622	985 199	1 896 304	2 664 844	1 866 253	2 065 367	10 327 589	5 195 814
Tukholma Stockholm	82 948	83 991	187 313	306 668	166 887	146 266	974 073	482 220
seutu regionen	206 779	234 319	442 134	699 288	415 186	379 375	2 377 081	1 190 016
Göteborg	48 175	49 875	124 970	170 691	96 008	89 562	579 281	290 308
seutu regionen	88 221	100 952	202 399	291 446	181 721	177 111	1 041 850	522 922
Malmö	32 511	31 422	69 520	104 395	54 139	52 179	344 166	170 623
seutu regionen	66 047	73 446	143 830	207 042	123 117	127 358	740 840	368 724
Norja Norge	412 551	517 576	1 030 374	1 454 210	1 011 053	941 816	5 367 580	2 706 562
Oslo	56 985	57 216	153 235	229 652	109 026	87 380	693 494	346 184
seutu regionen	112 002	128 664	269 142	416 815	238 573	194 490	1 359 686	680 773
Bergen	21 939	25 021	62 251	80 403	49 817	44 498	283 929	142 871
seutu regionen	34 414	40 858	87 582	118 298	74 509	67 699	423 360	214 006
Stavanger	11 970	14 391	28 811	41 673	26 000	20 729	143 574	72 035
seutu regionen	31 127	37 546	67 579	99 173	60 721	47 804	343 950	174 337
Trondheim	15 846	18 463	48 448	57 781	34 549	30 076	205 163	104 361
seutu regionen	21 213	25 455	60 084	74 749	46 308	40 705	268 514	136 537
Tanska Danmark	425 296	527 822	1 125 983	1 442 856	1 144 815	1 155 991	5 822 763	2 896 918
Kööpenhamina								
Köpenhamn	52 390	44 057	180 222	200 185	90 013	65 473	632 340	312 054
seutu regionen	161 012	185 158	421 834	556 280	377 597	355 261	2 057 142	1 010 580
Aalborg	15 215	17 489	56 522	51 213	37 659	38 977	217 075	109 445
seutu regionen	40 622	51 951	113 724	135 219	120 047	128 373	589 936	297 970
Odense	14 822	16 823	53 925	48 641	35 419	35 265	204 895	101 477
seutu regionen	33 576	43 955	97 574	114 826	100 867	107 708	498 506	248 171
Århus	26 888	27 012	105 462	84 129	55 119	51 373	349 983	171 994
seutu regionen	68 389	81 788	195 525	220 936	166 410	164 081	897 129	446 694
Islanti Island	30 316	37 903	78 580	100 437	64 425	52 473	364 134	186 941
Reykjavik	10 370	12 321	28 882	37 748	22 365	18 084	129 770	66 147
seutu regionen

Lähde: NORDSTAT-tietokanta. www.nordstat.orgKälla: NORDSTAT-databas. www.nordstat.org

	Syntyneiden enemmyys • Födelse- netto	Tulomuutto • Inflyttande Muualta maasta • Från övriga landet	Inflyttande Ulkomailta • Från utlandet	Lähtömuutto • Utflyttande Muualle maahan • Till övriga landet	Utflyttande Ulkomaille • Till utlandet	Netto- muutto • Flyttnings- netto	Väestön- muutos • Befolknings- förändring
Suomi • Finland	-3 401	.	31 797	.	16 973	14 824	11 423
Helsinki • Helsingfors	1 524	36 509	7 140	31 482	5 049	7 118	8 642
seutu • regionen	4 990	37 611	14 274	28 886	8 619	14 380	19 370
Tampere • Tammerfors	376	17 059	1 273	14 244	815	3 273	3 649
seutu • regionen	668	16 005	1 542	12 979	1 030	3 538	4 206
Oulu • Uleåborg	944	9 329	913	8 995	400	847	1 791
seutu • regionen	1 291	12 264	963	11 951	439	837	2 128
Turku • Åbo	-10	12 766	1 478	11 231	848	2 165	2 155
seutu • regionen	123	20 967	1 793	19 004	1 040	2 716	2 839
Ruotsi • Sverige	26 443	.	163 005	.	45 878	117 127	143 570
Tukholma • Stockholm	7 115	51 648	17 178	55 648	8 244	4 934	12 049
seutu • regionen	13 544	43 252	36 758	39 927	16 143	23 940	37 484
Göteborg	3 563	24 936	10 032	26 239	3 839	4 890	8 453
seutu • regionen	4 841	23 853	13 158	21 648	5 126	10 237	15 078
Malmö	2 471	15 580	7 813	15 970	3 921	3 502	5 973
seutu • regionen	3 632	19 329	12 534	17 630	6 114	8 119	11 751
Norja • Norge	18 164	.	66 800	.	40 724	26 076	44 330
Oslo	6 004	30 604	13 044	31 445	9 802	2 401	8 367
seutu • regionen	8 460	31 202	19 531	31 742	14 556	4 435	12 895
Bergen	1 553	9 673	3 272	10 198	3 137	-390	1 164
seutu • regionen	2 399	8 379	4 359	8 337	3 772	629	3 028
Stavanger	854	5 513	2 213	5 942	2 550	-766	84
seutu • regionen	2 644	5 129	4 410	6 347	4 366	-1 174	3 955
Trondheim	1 130	9 015	2 602	8 022	1 633	1 962	3 111
seutu • regionen	2 644	8 942	3 084	7 797	1 862	2 367	5 011
Tanska • Danmark	8 790	0	94 365	0	61 078	33 287	42 077
Kööpenhamina							
• Köpenhamn	6 270	45 445	20 299	45 009	15 853	4 882	11 152
seutu • regionen	7 420	29 919	43 504	29 608	30 758	13 057	20 477
Aalborg	532	10 116	3 622	9 765	2 724	1 249	1 781
seutu • regionen	-156	10 985	7 539	11 634	4 734	2 156	2 000
Odense	687	10 487	3 603	10 526	2 593	971	1 658
seutu • regionen	-189	11 727	6 993	11 213	4 458	3 049	2 860
Århus	2 426	19 568	7 115	18 709	5 363	2 611	5 037
seutu • regionen	2 859	22 977	13 856	21 539	8 876	6 418	9 277
Islanti • Island	1 725	.	10 958	.	6 889	4 069	5 794
Reykjavík	651	5 346	4 351	6 489	3 081	127	778
Seutu • Regionen	1 262	3 503	6 763	3 736	4 553	1 977	3 239

Lähde: NORDSTAT-tietokanta. www.nordstat.org
Källa: NORDSTAT-databas. www.nordstat.org

	Miehet • Män		Leski • Änka	Eronnut • Skild	Naiset • Kvinnor		Leski • Änka	Eronnut • Skild
	Naimaton • Ogift	Naimisissa • Gift			Naimaton • Ogift	Naimisissa • Gift		
Suomi • Finland	822 852	988 975	56 638	251 455	675 144	991 156	223 088	330 210
Helsinki • Helsingfors	117 497	95 602	4 592	28 960	122 731	96 321	18 459	43 594
Seutu • Regionen	233 827	249 202	10 570	65 810	219 407	250 666	41 024	94 859
Tampere • Tammerfors	44 876	35 891	1 893	9 962	39 945	36 245	7 877	15 472
Seutu • Regionen	61 763	66 848	3 288	16 695	53 138	67 241	13 049	23 861
Oulu • Uleåborg	33 389	33 330	1 440	8 155	27 242	33 539	5 456	11 109
Seutu • Regionen	37 947	42 187	1 773	9 782	30 560	42 386	6 700	12 979
Turku • Åbo	35 435	28 774	1 775	8 741	33 631	29 162	7 144	13 375
Seutu • Regionen	50 258	57 748	3 233	15 039	45 756	58 123	12 292	21 315
Ruotsi • Sverige	1 683 942	1 697 829	99 911	430 739	1 364 541	1 681 256	331 817	560 908
Tukholma • Stockholm	185 764	135 723	5 663	41 412	169 495	132 755	21 242	60 696
seutu • regionen	390 897	374 099	16 179	100 303	336 509	366 729	56 656	138 951
Göteborg	108 583	84 082	4 045	25 320	92 646	83 024	14 075	35 334
seutu • regionen	170 537	168 759	8 516	42 497	143 172	167 413	27 551	57 484
Malmö	57 880	51 523	2 484	15 786	50 632	50 652	9 281	22 432
seutu • regionen	113 682	122 371	6 099	30 348	97 776	121 016	20 987	41 949
Norja • Norge
Oslo
seutu • regionen
Bergen
seutu • regionen
Stavanger
seutu • regionen
Trondheim
seutu • regionen
Tanska • Danmark	839 722	1 074 947	69 996	237 024	688 730	1 066 741	219 130	308 060
Kööpenhamina
• Köpenhamn	145 642	74 919	3 157	23 218	140 104	73 055	11 711	31 728
seutu • regionen	316 459	352 877	19 896	80 334	284 795	350 244	66 484	115 353
Aalborg	40 322	35 657	2 525	7 588	32 119	35 518	7 343	10 150
seutu • regionen	86 966	113 283	8 457	23 393	64 158	112 291	25 085	28 115
Odense	36 835	32 748	2 109	7 431	32 012	35 518	7 343	10 150
seutu • regionen	72 291	93 273	6 715	20 868	57 595	92 725	20 728	26 459
Århus	68 802	51 201	2 745	10 840	64 502	51 054	9 098	15 808
seutu • regionen	136 166	160 696	9 681	33 230	115 066	159 629	29 792	42 852
Islanti • Island
Reykjavík
Seutu • Regionen

Lähde: NORDSTAT-tietokanta. www.nordstat.org
Källa: NORDSTAT-databas. www.nordstat.org

	Ikä ● Ålder							Yhteensä ● Totalt
	0–19	20–39	40–49	50–59	60–69	70–79	80–	
Suomi ● Finland	275	1 000	979	2 712	6 788	12 495	29 700	53 949
Helsinki ● Helsingfors	28	125	125	285	681	1 234	2 640	5 118
seutu ● regionen	72	272	275	671	1 450	2 617	5 219	10 576
Tampere ● Tammerfors	11	44	36	88	214	437	1 140	1 970
seutu ● regionen	20	61	64	151	383	699	1 744	3 122
Oulu ● Uleåborg	13	50	37	78	181	274	657	1 290
seutu ● regionen	14	61	47	88	233	339	804	1 586
Turku ● Åbo	3	44	45	97	225	413	1 052	1 879
seutu ● regionen	7	61	67	156	377	705	1 708	3 081
 Ruotsi ● Sverige	 483	 1 348	 1 292	 3 346	 8 430	 20 251	 53 616	 88 766
Tukholma ● Stockholm	33	127	112	289	727	1 326	3 655	6 269
seutu ● regionen	90	282	268	702	1 670	3 453	8 903	15 368
Göteborg	34	107	87	197	396	929	2 346	4 096
seutu ● regionen	54	155	131	348	711	1 717	4 490	7 606
Malmö	26	46	52	97	260	552	1 541	2 574
seutu ● regionen	40	80	88	213	562	1 247	3 354	5 584
 Norja ● Norge	 275	 709	 786	 1 979	 4 514	 9 214	 23 207	 40 684
Oslo	27	82	86	224	458	827	2 087	3 791
seutu ● regionen	57	152	195	437	884	1 766	4 354	7 845
Bergen	13	38	37	82	219	396	1 153	1 938
seutu ● regionen	23	59	55	126	297	597	1 610	2 767
Stavanger	7	21	19	60	101	189	482	879
seutu ● regionen	16	36	41	132	251	420	1 044	1 940
Trondheim	9	24	36	64	137	306	656	1 232
seutu ● regionen	11	33	41	77	194	404	917	1 677
 Tanska ● Danmark	 328	 607	 953	 3 056	 7 351	 14 142	 27 521	 53 958
Kööpenhamina ● Köpenhamn	44	79	93	264	601	1 000	1 478	3 559
seutu ● regionen	125	193	314	932	2 170	4 630	8 598	16 962
Aalborg	16	27	26	117	245	438	974	1 843
seutu ● regionen	38	77	81	361	782	1 511	3 201	6 051
Odense	12	22	50	100	260	417	866	1 727
seutu ● regionen	31	59	107	290	726	1 264	2 629	5 106
Århus	21	38	48	133	328	590	1 198	2 356
seutu ● regionen	44	93	130	417	1 076	1 911	3 696	7 367
 Islanti ● Island	 10	 59	 60	 140	 275	 434	 1 297	 2 275
Reykjavík	4	26	33	45	118	150	495	871
Seutu ● Regionen	8	38	44	73	168	262	804	1 397

Lähde: NORDSTAT-tietokanta. www.nordstat.orgKälla: NORDSTAT-databas. www.nordstat.org

	Koulutusvuodet • Antal utbildningsår			Tuntematon • Okänd	Yhteensä • Totalt
	0–9	10–12	13–		
Suomi¹ • Finland¹	406 937	1 261 789	1 145 579		2 814 305
Helsinki • Helsingfors	61 250	119 298	192 792		373 340
Seutu • Regionen	139 099	287 578	399 597		826 274
Tampere • Tammerfors	14 454	50 664	59 428		124 546
Seutu • Regionen	22 707	87 362	93 080		203 149
Oulu • Uleåborg	9 827	44 484	50 054		104 365
Seutu • Regionen	11 748	55 626	58 992		126 366
Turku • Åbo	14 731	40 340	43 962		99 033
Seutu • Regionen	23 461	73 039	73 651		170 151
Ruotsi • Sverige	592 547	2 253 383	2 253 842	117 867	5 217 639
Tukholma • Stockholm	46 992	162 193	328 853	17 864	555 902
Seutu • Regionen	128 414	445 496	662 638	41 696	1 278 244
Göteborg	33 441	106 595	170 693	8 495	319 224
Seutu • Regionen	54 541	206 008	275 974	11 872	548 395
Malmö	22 942	63 329	94 323	7 534	188 128
Seutu • Regionen	40 011	135 811	193 821	12 156	381 799
Norja • Norge	552 787	1 073 773	1 152 716	18 141	2 797 417
Oslo	66 781	96 649	232 472	3 875	399 777
Seutu • Regionen	127 372	210 588	380 342	5 813	724 115
Bergen	24 654	49 670	77 441	830	152 595
Seutu • Regionen	38 847	82 629	99 986	1 175	222 637
Stavanger	11 569	23 451	37 971	471	73 462
Seutu • Regionen	32 288	68 951	76 620	1 058	178 917
Trondheim	15 824	33 167	55 638	463	105 092
Seutu • Regionen	22 034	49 303	68 043	609	139 989
Tanska • Danmark	530 413	1 207 208	1 190 403	51 119	2 979 143
Kööpenhamina • Köpenhamn	157 520	372 552	539 283	22 124	1 091 479
Seutu • Regionen	44 772	97 766	220 270	10 274	373 082
Aalborg	59 198	133 215	97 321	4 720	294 454
Seutu • Regionen	17 178	42 412	47 047	1 941	108 578
Odense	47 637	106 482	90 605	3 969	248 693
Seutu • Regionen	17 351	38 325	45 934	1 965	103 575
Århus	72 012	181 053	193 778	6 301	453 144
Seutu • Regionen	72 012	181 053	193 778	6 301	453 144
21 798	56 009	97 353	2 857	178 017	
Islanti • Island	39 700	60 400	73 600	0	173 700
Reykjavík
Seutu • Regionen

¹ Suomen osalta tuntematon sisältyy 0–9-koulutusvuosiin. • För Finland ingår okänt i posten 0–9 år av utbildning.

Lähde: NORDSTAT-tietokanta. www.nordstat.org

Källa: NORDSTAT-databas. www.nordstat.org

	Muut Pohjoismaat • Övriga Norden	EU-maat ¹ • EU-länder ¹	Muu Eurooppa • Övriga Europa	Pohjois- Amerikka • Nord- Amerika	Aasia • Asien	Muut maat • Övriga länder	Yhteensä • Totalt
Suomi • Finland	9 820	91 814	49 294	4 281	81 773	31 703	267 629
Helsinki • Helsingfors	1 699	21 628	8 144	1 717	20 869	8 982	63 650
Seutu • Regionen	3 088	53 230	18 421	2 615	46 845	17 027	142 335
Tampere • Tammerfors	242	2 684	1 701	235	5 089	1 641	11 559
Seutu • Regionen	385	3 850	2 122	286	5 702	1 893	14 194
Oulu • Uleåborg	258	999	783	147	2 952	1 248	6 363
Seutu • Regionen	294	1 092	850	155	3 041	1 263	6 669
Turku • Åbo	481	4 177	2 250	179	2 920	1 642	12 956
Seutu • Regionen	628	5 571	2 985	233	4 622	1 936	16 368
Ruotsi • Sverige	117 762	243 361	61 034	16 286	332 663	169 474	940 580
Tukholma • Stockholm	12 507	36 387	7 559	3 863	33 883	18 624	112 823
Seutu • Regionen	31 613	92 667	20 675	6 829	89 091	43 673	284 548
Göteborg	6 851	17 402	5 877	1 500	24 930	12 703	69 263
Seutu • Regionen	10 827	25 278	7 359	1 993	33 623	15 953	95 033
Malmö	10 574	12 463	4 401	936	15 474	7 151	50 999
Seutu • Regionen	15 971	23 168	6 554	1 821	25 726	10 509	83 749
Norja • Norge	82 505	298 782	37 318	12 141	108 974	64 805	604 525
Oslo	20 878	50 311	8 470	2 954	21 883	11 529	116 025
Seutu • Regionen	36 388	95 583	13 659	4 660	35 644	18 278	204 212
Bergen	2 938	18 342	1 781	833	5 716	3 833	33 443
Seutu • Regionen	3 741	26 465	2 221	1 024	7 469	4 903	45 823
Stavanger	2 396	10 397	1 535	726	4 220	2 160	21 434
Seutu • Regionen	4 659	25 599	3 023	1 212	8 177	4 255	46 925
Trondheim	2 376	9 796	1 196	606	5 057	3 159	22 190
Seutu • Regionen	2 826	11 959	1 397	669	5 945	3 772	26 568
Tanska • Danmark	45 090	210 994	72 755	10 565	141 649	56 069	537 122
Kööpenhamina							
• Köpenhamn	13 767	44 710	9 625	4 051	24 277	12 358	108 788
Seutu • Regionen	26 324	93 548	34 476	6 972	66 617	25 524	253 461
Aalborg	1 376	6 240	1 433	192	4 555	2 144	15 940
Seutu • Regionen	3 325	15 587	4 741	385	10 614	5 282	39 934
Odense	1 800	6 754	2 539	284	4 630	2 403	18 410
Seutu • Regionen	2 903	13 575	4 663	493	9 775	4 001	35 410
Århus	2 914	13 554	2 595	881	8 858	5 215	34 017
Seutu • Regionen	5 131	30 310	7 510	1 257	18 937	8 403	71 548
Islanti • Island
Reykjavík
Seutu • Regionen

¹Pl. Suomi, Tanska ja Ruotsi. • Exkl. Finland, Danmark och Sverige.

Lähde: NORDSTAT-tietokanta. www.nordstat.org

Källa: NORDSTAT-databas. www.nordstat.org

	Teollisuus ja rakentaminen • Tillverkning och byggverksamhet	Kauppa, kuljetus ja majoitus • Handel, transport och hotellverksamhet	Informaatio ja viestintä • Informations- och kommunikationsverksamhet	Rahoitus-, kiinteistö-, ammatill. toim. sekä tukipalvelut • Finans-, fastighets- och yrkesverksamhet, stödsservice	Julkinen hallinto, koulutus, terveys- ja sosiaalipalvelut • Offentlig förvaltning, utbildning, vård och omsorg
	(C, F)	(G–I)	(J)	(K–N)	(O–Q)
Suomi • Finland	472 022	482 886	99 217	394 041	676 193
Helsinki • Helsingfors	38 835	76 168	40 471	105 405	110 210
Seutu • Regionen	106 955	175 831	57 775	169 941	188 192
Tampere • Tammerfors	22 603	23 396	10 226	25 227	37 173
Seutu • Regionen	36 173	34 068	10 673	31 773	50 354
Oulu • Uleåborg	16 914	15 931	4 862	16 486	30 078
Seutu • Regionen	20 147	18 711	4 941	17 847	34 689
Turku • Åbo	16 503	20 754	4 160	20 976	33 760
Seutu • Regionen	29 339	30 859	4 497	26 570	44 398
Ruotsi¹ • Sverige¹	884 516	967 058	179 012	723 604	1 558 203
Tukholma ¹ - Stockholm ¹	56 400	138 661	71 900	185 638	159 599
Seutu ¹ • Regionen ¹	133 869	251 831	87 218	255 720	316 858
Göteborg ¹	58 845	71 682	18 340	67 281	95 652
Seutu ¹ • Regionen ¹	96 774	111 864	21 765	85 794	152 412
Malmö ¹	20 872	40 327	10 032	33 591	52 796
Seutu ¹ • Regionen ¹	44 252	70 442	14 346	55 131	108 959
Norja • Norge	440 458	580 858	98 626	353 602	952 741
Oslo	44 104	103 427	44 336	110 985	147 985
Seutu • Regionen	79 278	186 536	59 053	147 336	240 885
Bergen	20 707	35 542	5 772	28 236	59 852
Seutu • Regionen	32 753	44 592	6 210	31 509	78 096
Stavanger	8 651	12 931	3 546	12 859	27 425
Seutu • Regionen	28 274	34 158	5 735	23 586	53 011
Trondheim	14 734	24 538	5 537	21 827	45 327
Seutu • Regionen	18 442	29 605	5 733	23 935	54 212
Tanska² • Danmark²	474 254	696 712	111 158	451 518	880 923
Kööpenhamina ² • Köpenhamn ²	17 068	84 907	42 458	95 837	122 691
Seutu ² • Regionen ²	129 175	270 191	68 988	225 782	329 227
Aalborg ²	17 349	26 420	5 101	15 095	39 689
Seutu • Regionen ²	57 129	63 018	7 338	31 699	90 516
Odense ²	12 139	26 109	4 722	15 218	37 025
Seutu ² • Regionen ²	36 573	52 223	5 917	27 909	73 802
Århus ²	23 378	49 714	12 535	37 583	63 655
Seutu ² • Regionen ²	73 322	107 438	16 871	67 060	132 441
Islanti³ • Island²	31 200	49 700	9 900	27 300	54 800
Reykjavik ³
Seutu ³ • Regionen ³	15 700	33 900	8 800	20 200	35 200

¹1.1.2015.^{2,3}1.1.2017.Lähde: NORDSTAT-tietokanta. www.nordstat.orgKälla: NORDSTAT-databas. www.nordstat.org

Taiteet, virkistys ja muut palvelut • Kultur, fritid och annan service- verksamhet	Muut ja tuntematon • Annan och okänd	Työpaikat yhteensä • Arbetsplatserna totalt	
(R-S)	(A-B, D-E, T, U, X)		
111 200	138 109	2 373 668	Suomi • Finland
28 639	9 518	409 246	Helsinki • Helsingfors
42 367	21 183	762 244	Seutu • Regionen
6 042	3 083	127 750	Tampere • Tammerfors
8 019	5 742	176 802	Seutu • Regionen
3 914	3 036	91 221	Oulu • Uleåborg
4 392	4 298	105 025	Seutu • Regionen
4 829	2 551	103 533	Turku • Åbo
6 293	5 217	147 173	Seutu • Regionen
150 952	269 857	4 733 202	Ruotsi¹ • Sverige¹
32 317	16 776	661 291	Tukholma ¹ • Stockholm ¹
44 237	34 689	1 124 422	Seutu ¹ • Regionen ¹
11 423	10 273	333 496	Göteborg ¹
15 895	18 110	502 614	Seutu ¹ • Regionen ¹
6 131	6 469	170 218	Malmö ¹
10 631	14 654	318 415	Seutu ¹ • Regionen ¹
107 254	166 953	2 700 492	Norja • Norge
30 891	9 468	491 196	Oslo
40 329	20 751	774 168	Seutu • Regionen
7 357	10 794	168 260	Bergen
8 913	13 649	215 722	Seutu • Regionen
3 451	15 167	84 030	Stavanger
6 349	33 215	184 328	Seutu • Regionen
5 003	3 055	120 021	Trondheim
5 575	4 774	142 276	Seutu • Regionen
131 975	101 793	2 848 333	Tanska¹ • Danmark¹
30 078	2 370	395 409	Kööpenhamina ¹ • Köpenhamn ¹
60 601	1 097 787	2 181 751	Seutu ¹ • Regionen ¹
4 524	110 913	219 091	Aalborg ¹
10 971	16 124	276 795	Seutu ¹ • Regionen ¹
4 651	2 880	102 744	Odense ¹
9 235	10 101	215 760	Seutu ¹ • Regionen ¹
8 849	2 614	198 328	Århus ¹
17 956	13 743	428 831	Seutu ¹ • Regionen ¹
10 700	10 400	194 000	Islanti³ • Island³
..	Reykjavik ³
7 400	2 800	124 000	Seutu ³ • Regionen ³

	Naiset ● Kvinnor	Miehet ● Män	Yhteensä ● Totalt
Suomi ● Finland	74,1	72,8	73,4
Helsinki ● Helsingfors	75,4	73,5	74,5
Seutu ● Regionen	76,5	76,0	76,3
Tampere ● Tammerfors	70,6	68,5	69,6
Seutu ● Regionen	73,6	72,5	73,0
Oulu ● Uleåborg	70,5	69,1	69,8
Seutu ● Regionen	71,5	70,7	71,1
Turku ● Åbo	69,8	67,5	68,7
Seutu ● Regionen	74,0	72,2	73,1
Ruotsi ● Sverige	78,1	80,8	79,5
Tukholma ● Stockholm	79,5	80,2	79,8
Seutu ● Regionen	79,5	81,5	80,5
Göteborg	75,5	78,0	76,8
Seutu ● Regionen	79,2	81,6	80,4
Malmö	67,5	68,0	67,8
Seutu ● Regionen	72,0	73,0	72,5
Norja ● Norge	75,9	80,0	78,0
Oslo	77,3	80,0	78,7
Seutu ● Regionen	77,9	81,4	79,7
Bergen	77,3	79,1	78,2
Seutu ● Regionen	76,9	80,1	78,6
Stavanger	75,7	79,3	77,5
Seutu ● Regionen	76,7	81,8	79,4
Trondheim	77,3	79,6	78,5
Seutu ● Regionen	77,4	80,7	79,1
Tanska ● Danmark
Kööpenhamina ● Köpenhamn
Seutu ● Regionen
Aalborg
Seutu ● Regionen
Odense
Seutu ● Regionen
Århus
Seutu ● Regionen
Islanti ● Island
Reykjavik
Seutu ● Regionen

Lähde: NORDSTAT-tietokanta. www.nordstat.org
 Källa: NORDSTAT-databas. www.nordstat.org

	Ikä • Ålder				
	20–24	25–29	30–49	50–64	Yhteensä • Totalt
Suomi • Finland	182 389	257 025	1 106 977	755 949	2 302 340
Helsinki • Helsingfors	27 382	48 019	153 786	81 752	310 939
Seutu • Regionen	57 119	89 392	351 623	202 191	700 325
Tampere • Tammerfors	12 114	16 470	47 668	26 469	102 721
Seutu • Regionen	15 602	21 857	84 029	47 876	169 364
Oulu • Uleåborg	8 410	10 795	42 332	23 321	84 858
Seutu • Regionen	9 428	12 348	52 789	28 740	103 305
Turku • Åbo	10 974	13 075	36 066	21 352	81 467
Seutu • Regionen	13 974	17 726	67 399	43 217	142 316
 Ruotsi • Sverige	 382 662	 557 439	 2 198 825	 1 482 599	 4 621 525
Tukholma • Stockholm	33 182	69 960	253 326	130 095	486 563
Seutu • Regionen	83 320	142 013	580 245	327 682	1 133 260
Göteborg	24 125	42 736	135 944	72 786	275 591
Seutu • Regionen	40 878	63 680	242 696	144 725	491 979
Malmö	11 470	22 081	72 034	36 131	141 716
Seutu • Regionen	24 233	38 276	156 762	91 470	310 741
 Norja¹ • Norge¹	 218 372	 287 261	 1 194 070	 759 967	 2 459 670
Oslo ¹	30 736	60 160	185 227	78 371	354 494
Seutu ¹ • Regionen ¹	52 747	86 818	335 403	175 169	650 137
Bergen ¹	13 835	18 723	66 006	38 160	136 724
Seutu ¹ • Regionen ¹	19 244	24 997	97 687	56 963	198 891
Stavanger ¹	5 603	7 596	32 060	18 778	64 037
Seutu ¹ • Regionen ¹	14 109	18 202	81 099	46 289	159 699
Trondheim ¹	10 493	14 462	46 592	25 942	97 489
Seutu ¹ • Regionen ¹	13 309	17 588	62 529	35 945	129 371
 Tanska • Danmark	
Kööpenhamina • Köpenhamn
Seutu • Regionen
Aalborg
Seutu • Regionen
Odense
Seutu • Regionen
Århus
Seutu • Regionen
 Islanti • Island	
Reykjavík
Seutu • Regionen

¹ Norjan luvut koskevat v. 2019 neljättä neljännesvuotta. Ikäryhmät 20–24, 25–39, 40–54, 55–66. • Talen för Norge gäller fjärde kvartalet år 2019. Åldersindelning 20–24, 25–39, 40–54, 55–66.

Lähde: NORDSTAT-tietokanta. www.nordstat.org

Källa: NORDSTAT-databas. www.nordstat.org

Työttömät työnhakijat iän mukaan 2018 (vuosikeskiarvo)

Arbetslösa arbetssökande efter ålder (årsmedeltal)

Unemployed applicants for work by age (annual mean)

	Ikä • Ålder 20–24	25–29	30–49	50–64	Yhteensä • Totalt
Suomi • Finland	26 264	27 955	100 612	94 137	248 968
Helsinki • Helsingfors	2 015	3 591	14 778	10 993	31 377
Seutu • Regionen	5 013	7 194	29 225	22 758	64 190
Tampere • Tammerfors	1 702	2 042	5 608	3 476	12 828
Seutu • Regionen	2 220	2 529	7 647	5 420	17 816
Oulu • Uleåborg	1 629	1 678	4 638	3 255	11 200
Seutu • Regionen	1 827	1 851	5 363	3 827	12 868
Turku • Åbo	1 190	1 481	4 870	3 524	11 065
Seutu • Regionen	1 617	1 849	6 455	5 226	15 147
Ruotsi • Sverige	17 004	28 002	91 031	44 573	180 609
Tukholma • Stockholm	1 178	2 552	10 450	4 850	19 030
Seutu • Regionen	3 000	5 927	23 291	11 108	43 327
Göteborg	997	1 867	6 597	2 664	12 125
Seutu • Regionen	1 503	2 497	8 747	4 024	16 771
Malmö	789	1 942	6 657	2 158	11 545
Seutu • Regionen	1 305	2 824	9 571	3 698	17 398
Norja • Norge	7 091	8 964	33 189	13 382	65 548
Oslo	666	1 285	5 828	1 818	9 820
Seutu • Regionen	1 203	2 053	9 191	3 296	16 206
Bergen	430	614	2 383	842	4 443
Seutu • Regionen	698	909	3 351	1 211	6 458
Stavanger	183	241	1 193	524	2 240
Seutu • Regionen	675	1 025	4 072	1 612	7 633
Trondheim	285	419	1 225	394	2 410
Seutu • Regionen	386	523	1 565	545	3 161
Tanska • Danmark	5 330	16 544	40 861	16 914	79 649
Kööpenhamina • Köpenhamn	471	3 167	6 677	1 822	12 137
Seutu • Regionen	1 431	5 991	16 261	6 234	29 917
Aalborg	382	1 174	1 753	687	3 996
Seutu • Regionen	717	1 912	4 078	1 933	8 640
Odense	293	984	1 790	599	3 666
Seutu • Regionen	523	1 504	3 697	1 613	7 337
Århus	486	2 130	2 714	761	6 091
Seutu • Regionen	1 022	3 290	5 881	2 098	12 291
Islanti • Island
Reykjavík
Seutu • Regionen

Lähde: NORDSTAT-tietokanta, www.nordstat.orgKälla: NORDSTAT-databas, www.nordstat.org

	Asuntoja	Bostäder		Kerrostaloasunnot, joissa huoneita			Tuntematon Okänd
	Yhteensä Totalt	Pientaloissa I småhus	Kerrostaloissa I höghus	Höhusbostäder, enligt antal rum 1-2	3	4-	
Suomi • Finland	3 042 369	1 575 763	1 412 391	977 093	321 150	109 288	4 860
Helsinki • Helsingfors	367 680	48 997	314 420	208 682	68 664	36 240	834
Seutu • Regionen	781 815	240 014	534 035	350 411	125 906	56 025	1 693
Tampere • Tammerfors	140 039	33 125	104 054	75 109	20 864	7 345	736
Seutu • Regionen	213 773	83 802	126 095	90 326	26 369	8 647	753
Oulu • Uleåborg	108 627	48 529	58 512	42 080	12 852	3 491	89
Seutu • Regionen	127 733	65 361	60 541	43 463	13 420	3 566	92
Turku • Åbo	117 836	29 530	86 668	60 515	19 305	6 537	311
Seutu • Regionen	185 617	77 194	105 755	73 623	24 024	7 670	438
Ruotsi • Sverige	4 670 971	2 081 112	2 508 679
Tukholma • Stockholm	465 236	45 305	408 582
Seutu • Regionen	1 031 759	278 059	735 894
Göteborg	265 275	53 516	208 268
Seutu • Regionen	452 368	173 435	272 993
Malmö	158 398	27 255	127 919
Seutu • Regionen	319 792	119 221	195 138
Norja • Norge	2 581 155	1 711 164	734 191	300 964	290 728	142 499	135 800
Oslo	336 901	71 322	252 235	118 637	83 673	49 925	13 344
Seutu • Regionen	599 605	250 076	325 547	143 616	112 437	69 494	23 982
Bergen	139 910	65 666	52 611	19 219	26 139	7 253	21 633
Seutu • Regionen	199 766	116 911	59 175	20 849	29 567	8 759	23 680
Stavanger	61 693	39 115	20 319	8 578	7 919	3 822	2 259
Seutu • Regionen	146 166	104 514	36 213	13 141	16 548	6 524	5 439
Trondheim	102 493	46 049	52 032	24 135	18 299	9 598	4 412
Seutu • Regionen	132 146	70 524	56 226	25 612	20 459	10 155	5 396
Tanska • Danmark	3 082 611	1 649 457	1 128 616	528 328	380 477	219 809	2
Kööpenhamina							
• Köpenhamn	3 082 611	1 649 457	1 128 616	528 328	380 477	219 809	2
Seutu • Regionen	1 023 443	363 282	581 229	253 314	197 609	130 306	–
Aalborg	118 239	54 569	54 639	29 065	17 877	7 697	–
Seutu • Regionen	344 740	211 341	89 734	46 952	29 689	13 093	–
Odense	102 934	43 869	43 869	22 608	14 135	7 126	–
Seutu • Regionen	264 785	176 569	67 413	34 334	21 901	11 178	–
Århus	173 145	69 008	93 882	51 555	28 830	13 497	–
Seutu • Regionen	453 650	254 845	160 854	84 193	51 336	25 324	1
Islanti¹ • Island¹	136 423	53 288	81 774
Reykjavík ¹	51 793	9 777	41 463
Seutu ¹ • Regionen ¹	85 102	21 869	63 233

¹1.1.2016.Lähde: NORDSTAT-tietokanta. www.nordstat.org
Källa: NORDSTAT-databas. www.nordstat.org

	Huoneluku • Antal rum					Asuntoja yhteensä • Bostäder totalt
	1	2	3	4	5–	
Suomi • Finland
Helsinki • Helsingfors	1 155	1 644	1 085	653	264	4 801
Seutu • Regionen
Tampere • Tammerfors
Seutu • Regionen
Oulu • Uleåborg
Seutu • Regionen
Turku • Åbo
Seutu • Regionen
Ruotsi¹ • Sverige¹	9 784	16 874	12 560	6 707	8 951	54 876
Tukholma ¹ • Stockholm ¹	1 304	1 938	1 170	828	257	5 497
Seutu ¹ • Regionen ¹	3 433	4 697	2 943	1 911	2 166	15 150
Göteborg ¹	638	976	577	220	327	2 738
Seutu ¹ • Regionen ¹	1 055	1 955	1 245	601	956	5 812
Malmö ¹	531	1 145	760	330	161	2 927
Seutu ¹ • Regionen ¹	674	1 508	1 122	653	555	4 512
Norja • Norge	1 710	5 648	10 865	7 163	7 458	32 844
Oslo	449	1 058	1 158	1 117	459	4 241
Seutu • Regionen	642	2 271	3 089	2 308	1 802	10 112
Bergen	17	390	481	379	177	1 444
Seutu • Regionen	36	549	790	628	489	2 492
Stavanger	1	57	96	88	120	362
Seutu • Regionen	21	175	458	256	632	1 542
Trondheim	36	484	832	297	119	1 768
Seutu • Regionen	43	524	916	391	221	2 095
Tanska • Danmark	28 405
Kööpenhamina • Köpenhamn	6 376
Seutu • Regionen	11 240
Aalborg	2 237
Seutu • Regionen	3 286
Odense	1 384
Seutu • Regionen	1 783
Århus	3 858
Seutu • Regionen	6 593
Islanti¹ • Island¹	1 513
Reykjavik ¹	399
Seutu ¹ • Regionen ¹	114	256	450	317	133	1 270

¹2016.Lähde: NORDSTAT-tietokanta. www.nordstat.orgKälla: NORDSTAT-databas. www.nordstat.org

	Matkustajia, 1 000 • Passengerare, 1 000	Kansainvälinen liikenne	Tilauslentoliikenne
	Kotimaan liikenne • Inrikestrafik	• Utrikestrafik	• Chartertrafik
Suomi • Finland	5 879	20 145	1 245
Helsinki • Helsingfors	2 930	18 931	..
Ruotsi¹ • Sverige¹	6 974	30 947	..
Tukholma • Stockholm	3 745	23 685	..
Norja • Norge	16 713	24 508	..
Oslo	5 972	16 622	..
Tanska² • Danmark²	3 540	32 858	2 520
Kööpenhamina • Köpenhamn	1 932	28 252	1 432
Islanti • Island
Reykjavik

¹ Tilauslennot m.l. • Inkl. Charter.

² Luvut on saatu kertomalla lähtevien matkustajien lukumäärä kahdella. • Talen har erhållits genom att multiplicera antalet avresande passagerare med 2.

Lähde: NORDSTAT-tietokanta. www.nordstat.org

Källa: NORDSTAT-databas. www.nordstat.org

Kansainvälinen lentoliikenne 1994–2019

Utrikesflygtrafik
International air traffic

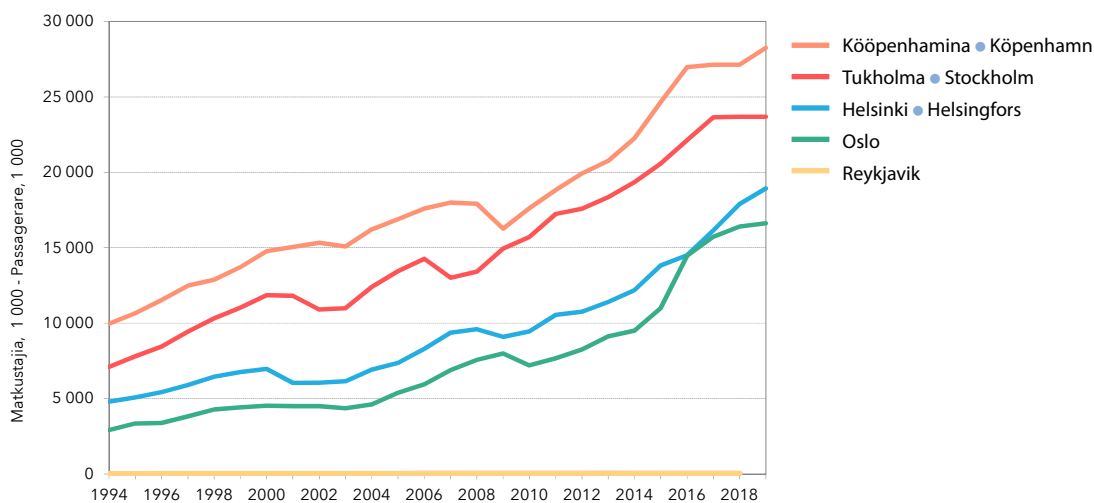

Lähde: NORDSTAT-tietokanta. www.nordstat.org

Källa: NORDSTAT-databas. www.nordstat.org

	Vaalivuosi ● Valår	Äänioikeutetut ● Röstberättigade	Änästänneet ● Valdeltagande	Änästysprosentti Röstningsprocent
Suomi ● Finland	2021	4 460 299	2 457 819	55,1
Helsinki ● Helsingfors	2021	542 830	334 867	61,7
Tampere ● Tammerfors	2021	203 035	115 389	56,8
Oulu ● Uleåborg	2021	163 543	85 554	52,3
Turku ● Åbo	2021	164 326	91 572	55,7
Ruotsi ● Sverige	2018	7 861 590	6 613 451	84,1
Tukholma ● Stockholm	2018	746 313	623 306	83,5
Göteborg	2018	441 183	357 569	81,1
Malmö	2018	255 827	201 007	78,6
Norja ● Norge	2019	4 199 382	2 729 598	65,0
Oslo	2019	545 506	370 944	68,0
Bergen	2019	223 689	152 109	68,0
Stavanger	2019	109 613	72 345	66,0
Trondheim	2019	159 528	105 288	66,0
Tanska ● Danmark	2017	4 519 953	3 209 167	71,0
Kööpenhamina ● Köpenhamn	2017	493 719	305 502	61,9
Aalborg	2017	172 295	116 587	67,7
Odense	2017	162 637	113 917	70,0
Århus	2017	273 499	192 757	70,5
Islanti ● Island	2014	239 732	158 616	66,2
Reykjavik	2014	90 454	56 896	62,9

Lähde: NORDSTAT-tietokanta. www.nordstat.orgKälla: NORDSTAT-databas. www.nordstat.org

Baltia ja Pietari

Baltikum och S:t Petersburg

The Baltic States

and St. Petersburg

Kuvio- ja taulukkuuettelo

Figur- och tabellförteckning

List of diagrams and tables

	Väkiluku 1.1.2000–2021, IND 2000=100	291
	Folkmängd	
	Population	
17.1	Pinta-ala ja väestötiheys 1.1.2021	292
	Areal och folktäthet	
	Area and population density	
17.2	Väkiluku 1.1.1990–2021	292
	Folkmängd	
	Population	
17.3	Väestö iän ja sukupuolen mukaan 1.1.2021.....	293
	Befolkning efter ålder och kön	
	Population by age and sex	
17.4	Väestömuutokset 2020	294
	Folkmängdens förändringar	
	Vital statistics	
17.5	Elinajanodote (Jäljellä oleva keskimääräinen elinikä) 2020	294
	Förväntat antal levnadsår (Återstående medellivslängd)	
	Life expectancy at birth (Mean expectation of life)	
17.6	Syntyneet, kuolleet, avioliitot ja avioerot 2020.....	294
	Födda, döda, äktenskap och skillsmässor	
	Births, deaths, marriages and divorces	
17.7	Asuntokunnat.....	295
	Bostadshushåll	
	Dwelling households	
17.8	Asuntokanta talotyyppin mukaan 2020	295
	Bostadsstruktur efter hustyp	
	Dwellings by type of building	
17.9	Valmistuneet asunnot.....	296
	Färdigställda bostäder	
	New dwellings completed	

17.10	Ammatissa toimiva väestö 2020.....	296
	Förvärvsarbetande befolkning	
	Economically Active Population	
17.11	Työpaikat toimialan mukaan 2020	297
	Arbetsplatser efter näringsgren	
	Jobs by industry	
17.12	Työttömiä 2020	297
	Arbetslösa	
	Residents Unemployed	
17.13	Sairaaloiden sairaansijat 2020	298
	Antal bäddplatser vid sjukhusen	
	Hospital beds	
17.14	Lasten päivähoito, kunnalliset ja yksityiset päiväkodit 2020	298
	Barnens dagvård, kommunala och privata daghem	
	Children in day care	
17.15	Elokuvateatterit ja museot 2020	298
	Biografer och museer	
	Cinemas and museums	
17.16	Teatterit ja kirjastot 2020	299
	Teatrar och bibliotek	
	Theatres and libraries	
17.17	Matkailu 2020.....	299
	Turism	
	Tourism	
17.18	Lentoliikenne 2020.....	300
	Flygtrafik	
	Air traffic	

Käsitteet ja määritelmät

Tilastotiedot Baltian maista ja niiden pääkaupungeista, Tallinna, Riika ja Vilna, sekä Pietarista perustuvat Urban Audit -kaupunkitilastokannan määritelmiin (<https://ec.europa.eu/eurostat/web/cities/data/database>). Määritelmistä on joissain taulukoissa jouduttu poikkeamaan tiedon saatavuuden vuoksi ja eroista on mainittu taulukoiden alaviitteissä.

Tiedot taulukoihin on saatu kunkin maan tilastoviranomaiselta eli Viron tilastotoimistolta, Latvian tilastokeskukselta, Liettuan tilastokeskukselta ja Venäjän tilastopalvelusta Pietarin ja Leningradin alueellisesta laitoksesta (Petrostat). Kaikissa Baltian maissa on internetissä tietokannat keskeisistä ilmiöistä englanniksi (Pietarissa venäjäksi).

Viron, Latvian, Liettuan ja Pietarin kaupungin väestötiedot perustuvat väestölaskentoihin. Tiedot väestölaskentojen väli vuosille on arvioitu kussakin maassa käytävissä olevien muutostietojen avulla.

Begrepp och definitioner

Statistiken om de baltiska länderna och deras huvudstäder Tallinn, Riga och Vilnius, samt statistiken om S:t Petersburg grundar sig på den europeiska stadsdatabasen Urban Audit (<https://ec.europa.eu/eurostat/web/cities/data/database>). I vissa tabeller har p.g.a. uppgifternas tillgänglighet vissa avvikelser gjorts från definitionerna, men då har detta nämnts i fotnoter.

Uppgifterna i tabellerna har erhållits från de baltiska ländernas respektive statistiska centralbyråer samt från Petrostat, den ryska federala statistikkommitténs division för S:t Petersburg och Leningradskaja Oblast (regionen kring S:t Petersburg). Alla de baltiska länderna har numera engelskspråkiga databaser och S:t Petersburg ryskspråkiga dito på Internet om de viktigaste fenomenen.

Uppgifterna om befolkningen i Estland, Lettland, Litauen och staden S:t Petersburg bygger på folkräkningar. Uppgifterna för de år som ligger mellan räkningarna har i de enskilda länderna uppskattats utgående från tillgänglig kunskap om skedda förändringar.

Väkiluku 1.1.2000–2021, IND 2000=100

Folkmängd
Population

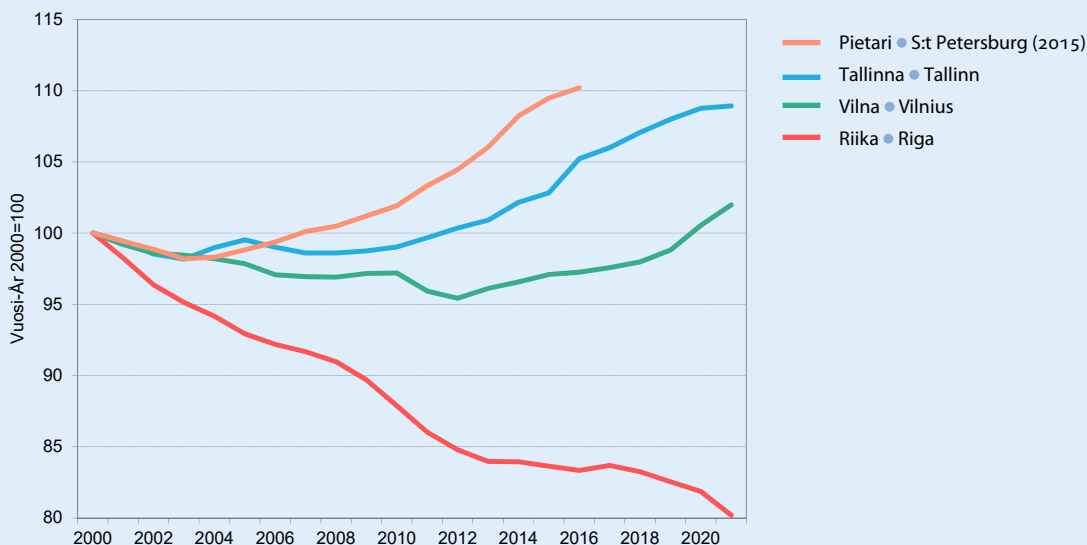

Lähde: Viron tilastotoimisto, Latvian tilastokeskus, Liettuan tilastokeskus ja Venäjän tilastopalvelun Pietarin ja Leningradin alueellinen laitos (Petrostat).
Källa: Statistiska centralbyråerna i Estland, Lettland och Litauen, samt Ryska statistikjänsens lokalavdelning för S:t Petersburg och Leningradskaja Oblast (Petrostat).

Pinta-ala ja väestötiheys 1.1.2021

Areal och folktäthet

Area and population density

	Pinta-ala ● Areal Maata ● Land	Vettä ● Vatten	Yhteensä ● Totalt	Asukkaita maa-km² kohti ● Befolkning per km² land
Viro ● Estland	43 466	1 763	45 229	30
Tallinna ● Tallinn	148	11	159	2 676
Latvia ● Lettland	62 227	2 367	64 594	30
Riika ● Riga	254	50	304	2 429
Liettua ● Litauen	62 641	2 645	65 286	43
Vilna ● Vilnius	393	8	401	1 421
Pietari ● S:t Petersburg (1.1.2016)	1 333	66	1 399	3 735

Lähde: Viron tilastotoimisto, Latvian tilastokeskus, Liettuan tilastokeskus ja Venäjän tilastopalvelun Pietarin ja Leningradin alueellinen laitos (Petrostat).

Källa: Statistiska centralbyråerna i Estland, Lettland och Litauen, samt Ryska statistiktjänstens lokalavdelning för S:t Petersburg och Leningradskaja Oblast (Petrostat).

Väkiluku 1.1.1990–2021

Folkmängd

Population

	1990	2000	2005	2010	2015	2020	2021
Viro ● Estland	1 570 599	1 401 250	1 358 850	1 333 290	1 313 271	1 328 976	1 330 068
Tallinna ● Tallinn	479 666	402 390	400 500	398 500	413 782	437 619	438 341
Latvia ● Lettland	2 668 140	2 381 715	2 249 724	2 120 504	1 986 096	1 907 675	1 893 223
Riika ● Riga	909 135	766 381	712 262	673 433	641 007	627 487	614 618
Liettua ● Litauen	3 693 708	3 512 074	3 355 220	3 141 976	2 921 262	2 794 090	2 795 680
Vilna ● Vilnius	605 533	558 816	546 773	543 191	542 626	561 836	569 902
Pietari ● S:t Petersburg (1.1.2016)	5 002 444	4 741 923	4 686 491	4 832 759	5 191 690

Lähde: Viron tilastotoimisto, Latvian tilastokeskus, Liettuan tilastokeskus ja Venäjän tilastopalvelun Pietarin ja Leningradin alueellinen laitos (Petrostat).

Källa: Statistiska centralbyråerna i Estland, Lettland och Litauen, samt Ryska statistiktjänstens lokalavdelning för S:t Petersburg och Leningradskaja Oblast (Petrostat).

	Ikä ● Ålder								Yhteensä ● Totalt
	0-4	5-14	15-19	20-24	25-54	55-64	65-74	75-	
Yhteensä ● Totalt									
Viro ● Estland	70 321	148 150	64 309	62 518	542 724	171 405	145 350	125 291	1 330 068
Tallinna ● Tallinn	22 592	46 371	19 337	23 953	192 310	50 622	44 913	38 243	438 341
Latvia ● Lettland	98 395	204 583	90 565	83 094	755 849	267 039	205 259	188 439	1 893 223
Riika ● Riga	31 823	62 709	26 812	26 282	252 845	82 807	68 927	62 413	614 618
Liettua ● Litauen	140 152	282 216	127 278	151 542	1 121 999	415 445	284 674	272 374	2 795 680
Vilna ● Vilnius	35 091	62 637	21 688	24 459	267 370	66 787	48 702	43 168	569 902
Pietari									
● S:t Petersburg (1.1.2016)	315 441	400 482	195 580	311 128	2 462 637	710 364	424 998	405 060	5 225 690
Miehet ● Män									
Viro ● Estland	36 215	75 936	32 899	32 250	279 758	79 334	58 284	36 239	630 915
Tallinna ● Tallinn	11 553	23 518	9 676	11 594	93 992	21 680	16 750	10 906	199 669
Latvia ● Lettland	50 997	105 191	46 483	43 111	378 537	119 801	78 893	52 212	875 225
Riika ● Riga	16 527	32 101	13 649	13 370	121 344	34 651	24 528	17 052	273 222
Liettua ● Litauen	72 172	144 503	65 231	78 794	577 102	187 258	109 750	78 788	1 313 598
Vilna ● Vilnius	18 197	31 987	11 027	12 466	130 992	27 627	17 033	12 618	261 947
Pietari									
● S:t Petersburg (1.1.2016)	162 637	205 212	98 004	153 975	1 192 979	285 206	152 048	111 407	2 361 468
Naiset ● Kvinnor									
Viro ● Estland	34 106	72 214	31 410	30 268	262 966	92 071	87 066	89 052	699 153
Tallinna ● Tallinn	11 039	22 853	9 661	12 359	98 318	28 942	28 163	27 337	238 672
Latvia ● Lettland	47 398	99 392	44 082	39 983	377 312	147 238	126 366	136 227	1 017 998
Riika ● Riga	15 296	30 608	13 163	12 912	131 501	48 156	44 399	45 361	341 396
Liettua ● Litauen	67 980	137 713	62 047	72 748	544 897	228 187	174 924	193 586	1 482 082
Vilna ● Vilnius	16 894	30 650	10 661	11 993	136 378	39 160	31 669	30 550	307 955
Pietari									
● S:t Petersburg (1.1.2016)	152 804	195 270	97 576	157 153	1 269 658	425 158	272 950	293 653	2 864 222

Lähde: Viron tilastotoimisto, Latvian tilastokeskus, Liettuan tilastokeskus ja Venäjän tilastopalvelun Pietarin ja Leningradin alueellinen laitos (Petrostat).

Källa: Statistiska centralbyråerna i Estland, Lettland och Litauen, samt Ryska statistikjänsens lokalavdelning för S:t Petersburg och Leningradskaja Oblast (Petrostat).

Väestönmuutokset 2020

Folkmängdens förändringar
Vital statistics

	Syntyneiden enemmitys ● Födelsenetto	Tulomuutto ● Inflyttade	Lähtömuutto ● Utflyttade	Nettomuutto ● Flyttningsnetto	Väestönmuutos ● Befolkningsförändring
Viro ● Estland	-2 602	16 209	12 427	3 782	1 180
Tallinna ● Tallinn ¹	-119	7 372	5 628	1 744	1 625
Latvia ● Lettland	-11 302	8 840	11 990	-3 150	-14 452
Riika ¹ ● Riga ¹	-3 709	-2 793	-6 502
Liettua ● Litauen	-18 403	43 096	23 103	19 993	1 590
Vilna ¹ ● Vilnius ¹	-153	10 376	5 106	5 270	5 117
Pietari ● S:t Petersburg (2015)	8 737	237 084	211 821	25 263	34 000

¹Luvut sisältävät sisäiset muutot. ● Uppgifterna inbegriper den interna migrationen.

Lähde: Viron tilastotoimisto, Latvian tilastokeskus, Liettuan tilastokeskus ja Venäjän tilastopalvelun Pietarin ja Leningradin alueellinen laitos (Petrostat).

Källa: Statistiska centralbyråerna i Estland, Lettland och Litauen, samt Ryska statistiktjänstens lokalavdelning för S:t Petersburg och Leningradskaja Oblast (Petrostat).

Elinajanodote (Jäljellä oleva keskimääräinen elinikä) 2020

Förväntat antal levnadsår (Återstående medellivslängd)
Life expectancy at birth (Mean expectation of life)

	Ikä ● Ålder Yhteensä ● Totalt	Miehet ● Män	Naiset ● Kvinnor
Viro ● Estland	78,76	74,36	82,77
Tallinna ● Tallinn	80,25	75,85	83,75
Latvia ● Lettland	75,13	70,43	79,53
Riika ● Riga	75,90	71,20	79,70
Liettua ● Litauen	75,11	70,09	80,06
Vilna ● Vilnius	77,20	72,14	81,60
Pietari ● S:t Petersburg (2015)	74,42	69,83	78,38

Lähde: Viron tilastotoimisto, Latvian tilastokeskus, Liettuan tilastokeskus ja Venäjän tilastopalvelun Pietarin ja Leningradin alueellinen laitos (Petrostat).

Källa: Statistiska centralbyråerna i Estland, Lettland och Litauen, samt Ryska statistiktjänstens lokalavdelning för S:t Petersburg och Leningradskaja Oblast (Petrostat).

Syntyneet, kuolleet, avioliitot ja avioerot 2020

Födda, döda, äktenskap och skillmässor
Births, deaths, marriages and divorces

	Syntyneitä ● Födda	Kuolleita ● Döda	Avioliittoja ● Äktenskap	Avioeroja ● Skillmässor
Viro ● Estland	13 209	15 811	6 093	2 555
Tallinna ● Tallinn	4 427	4 544	2 210	868
Latvia ● Lettland	17 552	28 854	10 702	5 206
Riika ● Riga	5 484	9 193	3 547	1 679
Liettua ● Litauen	25 144	43 547	15 299	7 544
Vilna ● Vilnius	6 266	6 419	3 751	1 575
Pietari ● S:t Petersburg (2015)	70 733	61 996	56 926	24 654

Lähde: Viron tilastotoimisto, Latvian tilastokeskus, Liettuan tilastokeskus ja Venäjän tilastopalvelun Pietarin ja Leningradin alueellinen laitos (Petrostat).

Källa: Statistiska centralbyråerna i Estland, Lettland och Litauen, samt Ryska statistiktjänstens lokalavdelning för S:t Petersburg och Leningradskaja Oblast (Petrostat).

	Henkilöluku ● Antal personer				Asuntokuntia yhteensä ● Bostadshushåll totalt	Asuntokuntia, joissa 0–17 v. lapsia ● Bostadshushåll med barn 0–17 år
	1	2	3	4–		
Viro ● Estland (2020 ²)	265 977	175 093	84 733	100 225	626 028	156 041
Tallinna ● Tallinn (2020 ²)	92 503	63 683	29 907	28 827	214 920	50 239
Latvia ● Lettland (2021 ³)	338 849	210 096	126 396	149 433	824 774	217 299
Riika ● Riga (2021 ³)	131 240	75 556	43 453	41 154	291 403	71 927
Liettua ● Litauen (2020 ⁴)	550 451	398 737	218 326	180 384	1 347 898	323 773
Vilna ● Vilnius (2020 ⁴)	135 119	75 540	45 147	33 936	289 742	74 225
Pietari ● S:t Petersburg (2020 ⁵)	577 963	559 987	433 428	253 968	1 971 704	507 123

¹Asuntokunta koostuu asunnossa vakituisesti asuvista henkilöistä. ● Ett bostadshushåll består av de personer som varaktigt bebor samma bostad.

²Asuntokuntien tietolähde muuttunut (ennen kotitalouksien taloustutkimusta, alkaen 2008 EU-SILC). ● Informationskällan för bostadshushållen har förändrats (före hushållens ekonomitredning, fr.o.m. 2008 EU-SILC).

³Väestölaskentatiedot. ● Folkräkningsdata.

⁴Työvoimatutkimus. ● Arbetskraftsutredningen.

⁵Tiedot ovat Venäjän kansallisesta väestölaskennasta, viimeisin vuodelta 2010. ● Uppgifterna är från den nationella folkräkningen i Ryssland, senaste gjordes 2010.

Lähde: Viron tilastotoimisto, Latvian tilastokeskus, Liettuan tilastokeskus ja Venäjän tilastopalvelun Pietarin ja Leningradin alueellinen laitos (Petrostat).

Källa: Statistiska centralbyråerna i Estland, Lettland och Litauen, samt Ryska statistikjänsens lokalavdelning för S:t Petersburg och Leningradskaja Oblast (Petrostat).

	Asuntoja Yhteensä Totalt	Bostäder Pientaloissa I småhus	Kerrostaloissa I flervånings- hus	Asuntokunnat Yhteensä Totalt	Bostadshushåll Omistus- asunnot Ägar- bostäder	Sosiaalisesti tuetut vuokra- asunnot Socialt stödda hyresbostäder	Yksityiset vuokra- asunnot Privata hyres- bostäder
Viro Estland	1 738 669	1 203 368	1 535 301	626 028	481 607	108 984	35 437
Tallinna Tallinn	1 227 224	1 14 037	1 213 187	214 920	156 695	41 580	16 645
Latvia Lettland	1 076 694	309 166	767 528
Riika Riga	344 303	14 876	329 427
Liettua Litauen	2 1 516 990	631 920	885 070
Vilna Vilnius	2 295 011	44 216	250 795
Pietari S:t Petersburg

¹1.1.2021

²Vuodesta 2014 lähtien kesämökkit kuuluvat asuntokantaan. ● Sedan år 2014 ingår sommarstugorna i bostadsbeståndet.

Lähde: Viron tilastotoimisto, Latvian tilastokeskus, Liettuan tilastokeskus ja Venäjän tilastopalvelun Pietarin ja Leningradin alueellinen laitos (Petrostat).

Källa: Statistiska centralbyråerna i Estland, Lettland och Litauen, samt Ryska statistikjänsens lokalavdelning för S:t Petersburg och Leningradskaja Oblast (Petrostat).

	1995	2000	2005	2010	2013	2014	2015	2019	2020
Viro ● Estland	1 149	720	3 928	2 324	2 079	2 756	3 969	6 788	7 579
Tallinna ● Tallinn	310	424	1 695	1 266	713	1 132	1 850	..	2 908
Latvia ● Lettland	1 776	899	3 807	1 918	2 201	2 631	2 242	3 315	3 101
Riika ● Riga	411	115	1 449	341	513	940	858	1 445	1 358
Liettua ● Litauen	5 600	4 463	5 933	3 667	5 926	7 624	10 177	12 577	13 903
Vilna ● Vilnius	1 101	2 065	2 888	1 062	2 442	2 916	3 974	4 792	6 372
Pietari ● S:t Petersburg	16 446	15 191	33 190	42 761	42 528	54 748	52 157

Lähde: Viron tilastotoimisto, Latvian tilastokeskus, Liettuan tilastokeskus ja Venäjän tilastopalvelun Pietarin ja Leningradin alueellinen laitos (Petrostat).

Källa: Statistiska centralbyråerna i Estland, Lettland och Litauen, samt Ryska statistiktjänstens lokalavdelning för S:t Petersburg och Leningradskaja Oblast (Petrostat).

	Ikä ● Ålder		Miehet ● Män		Naiset ● Kvinnor	
	Yhteensä ● Totalt		15–24	55–64	15–24	55–64
Viro ¹ ● Estland ¹	51 700	131 500	26 200	58 700	25 600	72 900
Tallinna ¹ ● Tallinn ¹	20 800	41 200	9 400	17 200	11 400	24 100
Latvia ¹ ● Lettland ¹	59 400	198 600	33 300	91 000	26 100	107 600
Riika ¹ ● Riga ¹	19 700	63 000	10 100	28 100	9 600	34 900
Liettua ¹ ● Litauen ¹	102 801	310 944	56 051	142 910	46 750	168 034
Vilna ¹ ● Vilnius ¹	18 436	54 537	9 007	21 311	9 429	33 226
Pietari ² ● S:t Petersburg ²	199 326	441 207	109 864	211 519	89 462	229 688

¹ Työvoimatutkimus. ● Arbetskraftsutredningen.

² Keskimäärin vuonna 2015. ● I medeltal år 2015.

Lähde: Viron tilastotoimisto, Latvian tilastokeskus, Liettuan tilastokeskus ja Venäjän tilastopalvelun Pietarin ja Leningradin alueellinen laitos (Petrostat).

Källa: Statistiska centralbyråerna i Estland, Lettland och Litauen, samt Ryska statistiktjänstens lokalavdelning för S:t Petersburg och Leningradskaja Oblast (Petrostat).

Työpaikat toimialan mukaan 2020

Arbetsplatser efter näringsgren
Jobs by industry

	Toimiala (TOL 2008) • Näringsgren (NI 2008)							
	Teollisuus ja rakentaminen • Tillverkning och byggverksamhet	Kauppa, kuljetus ja majoitus • Handel, transport och hotellverksamhet	Informaatio ja viestintä • Informations och kommunikationsverksamhet	Rahoitus, kiinteistö ja ammatill. toim. sekä tukipalvelut • Finans-, fastighets- och yrkesverksamhet, stödservice	Julkinen hallinto, koulutus, terveys- ja sosiaalipalvelut • Offentlig förvaltning, utbildning, vård och omsorg	Taiteet, virkistys ja muut palvelut • Kultur, fritid och annan serviceverksamhet	Muu ja tuntematon • Annan och okänd	Yhteensä • Totalt
	C, F 1 000 työpaikkaa	G, I 1 000 arbetstillfällen	J	K-N	O-Q	R-S	A-B, D-E, T, U, X	
Viro ¹ • Estland ¹	189,8	152,1	30,0	76,2	143,2	37,6	32,2	653,7
Tallinna ¹ • Tallinn ¹	51,3	62,9	19,6	39,3	45,4	18,2	1,0	236,7
Latvia ¹ • Lettland ¹	190,9	229,5	31,1	106,1	201,5	45,7	88,1	893,0
Riika ¹ • Riga ¹	51,2	88,6	17,9	56,4	62,5	19,2	9,5	305,4
Liettua ² • Litauen ²	297,9	382,4	34,1	147,5	325,4	39,6	53,3	1 280,2
Vilna ² • Vilnius ²	63,3	155,1	25,4	90,3	112,8	14,7	12,2	473,8
Pietari ³								
• S:t Petersburg ³ (2015)	660,4	855,7	60,1	876,5	126,7	124,0	10,5	2 589,9

¹ Työvoimatutkimus. • Arbetskraftsutredningen.

² Työntekijöiden keskimääräinen lukumäärä. Vuosittaiset tulotiedot. • Antal anställda i medeltal. Årliga uppgifter om inkomster.

³ Tiedot Venäjän talousluokituksen, OKVED OK 029-2007 mukaan, sovellettuna toimialaluokitukseen TOL(2008). • Uppgifterna enligt ryska näringsindelningen OKVED OK 029-2007, anpassade till näringsindelningen NI 2008.

Lähde: Viron tilastotoimisto, Latvian tilastokeskus, Liettuan tilastokeskus ja Venäjän tilastopalvelun Pietarin ja Leningradin alueellinen laitos (Petrostat).

Källa: Statistiska centralbyråerna i Estland, Lettland och Litauen, samt Ryska statistikjänsens lokalavdelning för S:t Petersburg och Leningradskaja Oblast (Petrostat).

Työttömiä 2020

Arbetslösa
Residents Unemployed

	Ikä • Ålder		Miehet • Män		Naiset • Kvinnor	
	Yhteensä • Totalt		15-24	55-64	15-24	55-64
Viro ¹ • Estland ¹	9 500	8 800	4 800	4 700	4 700	4 200
Tallinna ¹ • Tallinn ¹	3 500	3 200	1 500	1 900	1 900	1 300
Latvia ¹ • Lettland ¹	8 800	16 100	4 800	8 700	4 000	7 400
Riika ¹ • Riga ¹	2 400	4 900	...	2 600	...	2 300
Liettua ¹ • Litauen ¹	20 109	30 668	12 024	15 325	8 085	15 342
Vilna ¹ • Vilnius ¹	2 233	3 984	1 048	1 547	1 186	2 437
Pietari ² • S:t Petersburg ²	18 670	3 829	13 048	2 567	5 622	1 262

¹ Työvoimatutkimus. • Arbetskraftsutredningen.

² Keskimäärin vuonna 2015. • I medeltal år 2015.

Lähde: Viron tilastotoimisto, Latvian tilastokeskus, Liettuan tilastokeskus ja Venäjän tilastopalvelun Pietarin ja Leningradin alueellinen laitos (Petrostat).

Källa: Statistiska centralbyråerna i Estland, Lettland och Litauen, samt Ryska statistikjänsens lokalavdelning för S:t Petersburg och Leningradskaja Oblast (Petrostat).

Sairaaloiden sairaansijat 2020

Antal bäddplatser vid sjukhusen
Hospital beds

Sairaalapaikkojen lukumäärä • Antal bäddplatser

Viro • Estland	6 725
Tallinna • Tallinn	2 509
Latvia • Lettland	10 045
Riika • Riga	3 959
Liettua ¹ • Litauen ¹	16 802
Vilna ¹ • Vilnius ¹	4 425
Pietari • S:t Petersburg (2015)	44 793

¹ Sairaaansijat (poislukien hoiva). • Bäddplatser (exkl. vårdplatser).

Lähde: Viron tilastotoimisto, Latvian tilastokeskus, Liettuan tilastokeskus ja Venäjän tilastopalvelun Pietarin ja Leningradin alueellinen laitos (Petrostat).

Källa: Statistiska centralbyråerna i Estland, Lettland och Litauen, samt Ryska statistikjäntens lokalavdelning för S:t Petersburg och Leningradskaja Oblast (Petrostat).

Lasten päivähoido, kunnalliset ja yksityiset päiväkodit 2020

Barnens dagvård, kommunala och privata daghem
Children in day care

Päivähoidossa olevia 0–4 v. lapsia • 0–4-åringar, som fick dagvård
Yhteensä • Totalt Yksityisiä • Privata Kunnallisia • Kommunala

Viro • Estland	41 499	2 146	39 353
Tallinna • Tallinn	13 755	723	13 032
Latvia • Lettland	48 638	6 530	42 108
Riika • Riga	18 090	5 040	13 050
Liettua • Litauen	78 149	6 960	71 189
Vilna • Vilnius	21 355	4 630	16 725
Pietari • S:t Petersburg (2015)	140 621

Lähde: Viron tilastotoimisto, Latvian tilastokeskus, Liettuan tilastokeskus ja Venäjän tilastopalvelun Pietarin ja Leningradin alueellinen laitos (Petrostat).

Källa: Statistiska centralbyråerna i Estland, Lettland och Litauen, samt Ryska statistikjäntens lokalavdelning för S:t Petersburg och Leningradskaja Oblast (Petrostat).

Elokuvateatterit ja museot 2020

Biografer och museer
Cinemas and museums

	Elokuvateatterit • Biografer Kävijät • Besökare	Paikkoja • Platser	Museot • Museer Lukumäärä • Antal	Kävijöitä • Besökare
Viro ¹ • Estland ¹	1 800 900	15 773	245	3 521 587
Tallinna ¹ • Tallinn ¹	1 028 359	6 666	58	1 650 619
Latvia ² • Lettland ²	899 436	15 078	156	1 717 392
Riika ² • Riga ²	718 060	8 482	41	528 968
Liettua • Litauen	1 575 600	20 625	106	2 838 000
Vilna • Vilnius	627 900	6 572	23	837 000
Pietari • S:t Petersburg (2015)	83	25 043 900

¹ Elokuvateattereita koskevat tiedot pohjautuvat Eesti Filmi Instituutin dataan. • Uppgifterna om biografer bygger på data från Eesti Filmi Instituut.

² Riian ja Latvian tiedot perustuvat Latvian kulttuuriministeriön lukuihin. • Uppgifterna för Riga och Lettland bygger på Lettlands kulturministeriums siffror.

Lähde: Viron tilastotoimisto, Latvian tilastokeskus, Liettuan tilastokeskus ja Venäjän tilastopalvelun Pietarin ja Leningradin alueellinen laitos (Petrostat).

Källa: Statistiska centralbyråerna i Estland, Lettland och Litauen, samt Ryska statistikjäntens lokalavdelning för S:t Petersburg och Leningradskaja Oblast (Petrostat).

	Teatterit • Teatrar		Paikkoja • Platser	Kirjastot • Bibliotek	
	Lukumäärä • Antal	Kävijät • Besökare		Lukumäärä • Antal	Lainoja (kirjat, äänitteet, videot) • Lån (böcker, ljudupptagningar, video)
Viro ¹ • Estland ¹	65	727 316	17 930	520	9 802 147
Tallinna ¹ • Tallinn ¹	35	352 188	9 541	19	2 007 791
Latvia ² • Lettland ²	8	357 483	6 989	771	16 083 514
Riika ² • Riga ²	6	319 266	5 061	26	8 568 069
Liettua ³ • Litauen ³	13	305 000	5 637	1 245	12 387 914
Vilna ³ • Vilnius ³	6	152 000	2 532	20	1 597 974
Pietari					
• S:t Petersburg (2015)	48	4 244 500	22 117	245	54 284 208

¹ Valtion tukemat teatterit ja kirjastot. • Statsstödda teatrar och bibliotek.

² Riian ja Latvian tiedot perustuvat Latvian kulttuuriministeriön lukuihin. • Uppgifterna för Riga och Lettland bygger på Lettlands kulturministeriums siffror.

³ Valtiolliset teatterit ja kirjastot. • Statliga teatrar och bibliotek.

Lähde: Viron tilastotoimisto, Latvian tilastokeskus, Liettuan tilastokeskus ja Venäjän tilastopalvelun Pietarin ja Leningradin alueellinen laitos (Petrostat).

Källa: Statistiska centralbyråerna i Estland, Lettland och Litauen, samt Ryska statistikjänsens lokalavdelning för S:t Petersburg och Leningradskaja Oblast (Petrostat).

	Hotellit • Hotell	
	Vuoteita • Bäddar	Yöpymisiä • Övernattningar
Viro • Estland	27 592	2 529 755
Tallinna • Tallinn	14 237	981 187
Latvia • Lettland
Riika • Riga
Liettua • Litauen	37 807	2 317 995
Vilna • Vilnius	13 909	600 868
Pietari • S:t Petersburg (2015)	36 202	6 337 364

Lähde: Viron tilastotoimisto, Latvian tilastokeskus, Liettuan tilastokeskus ja Venäjän tilastopalvelun Pietarin ja Leningradin alueellinen laitos (Petrostat).

Källa: Statistiska centralbyråerna i Estland, Lettland och Litauen, samt Ryska statistikjänsens lokalavdelning för S:t Petersburg och Leningradskaja Oblast (Petrostat).

	Matkustajat • Passengerare		Kaikki lähteneet	
	Kaikki saapuneet • Alla anlända	siitä kotimaanliikenne • därav inrikestrafik	• Alla avresta	siitä kotimaanliikenne • därav inrikestrafik
Viro • Estland	448 407	25 518	447 649	25 622
Tallinna • Tallinn	432 348	12 569	431 241	12 274
Latvia • Lettland	1 009 834	3 956	1 005 285	3 956
Riika • Riga	1 007 850	1 972	1 003 424	2 095
Liettua • Litauen	899 391	574	905 164	710
Vilna • Vilnius	656 323	259	654 140	313
Pietari • S:t Petersburg (2013)	6 433 258	2 954 781	6 421 108	2 875 403

Lähde: Viron tilastotoimisto, Latvian tilastokeskus, Liettuan tilastokeskus ja Venäjän tilastopalvelun Pietarin ja Leningradin alueellinen laitos (Petrostat).

Källa: Statistiska centralbyråerna i Estland, Lettland och Litauen, samt Ryska statistikjänsens lokalavdelning för S:t Petersburg och Leningradskaja Oblast (Petrostat).

Asiahakemisto

A

Ahtaasti asuminen 67, 74
Ajokortit 96, 103
Alkoholijuoma 116, 135
Ammatillinen koulutus 158, 168, 173
Ammatillinen tutkinto 159, 173
Ansiotulo 232
Asuinhuone 67
Asuinhuoneisto 187, 228
Asuinrakennus 68
Asumispalvelut 138, 140, 152, 154
Asumistaso 65, 67, 73
Asumistuki 138, 151, 152
Asumisväljyys 67, 74, 75
Asunnon hinta 67, 86
Asunnon pinta-ala 84
Asunnon varustetaso 67
Asunnon vuokra 67
Asunto 66, 67, 72, 74, 75, 76, 77, 78, 79, 80, 81, 86, 88, 264
Asuntokanta 65, 66, 70, 71, 72, 73, 74, 75, 264, 285, 289, 295
Asuntokunta 66, 73, 74, 82, 240
Asunto-oikeus 243, 249
Auringonpaiste aika 10
Avioero 25
Avoliitto 25
Avohoito 115, 117, 120

E

Elinajanodote 23, 54, 289, 294
Elinkustannusindeksi 232, 233, 241
Elokuvateatterit 290, 298
Eläkkeensaajat 138, 140, 155, 156
Elävänä syntynyt 24
Energialähde 186
Ensihoito 244
Erikoissairaanhoido 117, 119, 120, 121, 122, 124, 126
Europarlamenttivaalit 251, 252, 262

H

Helsingin seutu 13, 43, 44, 49, 52, 60, 61, 70, 71, 72, 73, 103, 138, 156, 157, 165, 167, 168, 170, 183, 188, 217, 218, 226, 230, 239, 265, 270
Helsinki-lisä 159, 162
Hengitettävät hiukkaset 9, 16
Henkilöliikenteen matkustajamäärä 97
Henkilöstö 3, 191, 192, 195, 205, 219, 227
Henkilöstömenot 192, 204
Hintaindeksi 66, 89
Hoitotuki 140
Hotellit 96, 112, 299
Huoneistoala 67, 90
Huoneistotyyppi 66, 90, 91, 264, 285, 286
Huonelukko 65, 66, 73, 82
Hyötyjäte 11

I

Ikä 34, 35, 36, 38, 41, 42, 53, 54, 55, 57, 60, 62, 105, 128, 129, 164, 173, 214, 237, 239, 274, 277, 283, 284, 293, 294, 296, 297
Ikäryhmittäiset hedelmällisyysluvut 22, 24, 49
Ilmankosteus 10
Ilmanlaatu 10, 16
Ilman lämpötila 9, 10, 14, 15
Investoinnit 191, 199, 200

J

Joukkoliikenne 95, 97, 99, 100
Jäte 10, 11, 14, 19
Jäteveden puhdistus 10, 11, 18
Jäähdytys 185

K

Kaatopaikka 10, 19
Kansalaisopisto 158, 172
Kansalaisuus 22, 39, 40
Kansallisarkisto 176, 182
Kansanedustajain vaalit 251, 257, 258, 259, 261
Kansantauti-indeksi 117, 130
Kaukolämpö 10, 185, 188
Kaupungin organisaatio 192
Kehitysvammaiset 137, 140, 146
Keittiö 73, 74

Kerrosala 68, 219, 223, 230
 Keskiasteen tutkinto 162
 Keskiikäkiluku 24
 Kiinteistövero 203, 204
 Kirjasto 176
 Kodinhoitoapu 137, 144
 Koko maa 43, 44, 49, 52, 70, 71, 72, 73, 83, 88, 89,
 103, 104, 106, 111, 113, 130, 132, 133, 138,
 140, 165, 168, 170, 215, 216, 217, 218, 226,
 227, 228, 235, 236, 239, 248, 255
 Konkurssit 219, 220, 228
 Konsernitase 191, 198
 Konsertit 175, 177
 Korkea-asteen tutkinto 159
 Kotihoidon tuki 158, 162
 Kotipaikka 23, 24, 110
 Kotipalvelut 137, 139, 144, 181
 Koulutusaste 23, 63, 157, 171, 173, 174, 212, 215
 Kuljetuspalvelu 140, 146
 Kuluttajahintaindeksi 233
 Kuntavaalit 251, 254, 255, 256, 261, 264, 288
 Kunnallisvero 204, 208
 Kuolemansyy 117, 133
 Kuolleet 22, 23, 52, 53, 116, 133, 263, 277
 Käräjäoikeus 243, 248
 Käyttötarkoituksen muutokset 91

L

Laitoshoido 115, 117, 119, 121, 136, 138, 140, 143,
 154
 Lapsilisät 139, 145
 Lapsiperheet 137, 139, 144
 Lastenhoidon tuki 157, 162
 Lastensuojelu 137, 139, 143, 147
 Leikkipuistotoiminta 158
 Leikkitoiminta 157, 163
 Lentoliikenne 96, 106, 264, 287, 290
 Liikelaitos 195
 Liikenteen volyymi 95, 97, 101
 Liikevaihto 111, 195, 220, 227
 Liikuntatoimi 175, 184, 202
 Lukiokoulutus 159, 171
 Lukiot 157, 163
 Lämpö 9, 15, 185
 Lääkekorvaus 117

M

Maanomistus 9, 13
 Maassamuutto 23, 59

Majoitusliikkeet 96, 97, 112
 Matkailu 95, 102, 104, 107, 112, 114
 Matkailukohde 180
 Matkustajaliikenne 96, 107
 Menot 191, 201, 202, 203
 Meriveden laatu 11
 Moottoriajoneuvot 95, 102
 Museot 176, 300
 Muu pääkaupunkiseutu 58, 230
 Muuttaneet 24, 56, 57
 Muuttoliike 23, 25, 46, 56, 58
 Määräaikainen työsuhde 211

N

Neliömetrivuokra 66, 83
 Nettomuutto 21, 48, 56, 57, 58, 59, 60, 61, 63, 296

O

Ongelmajäte 10, 19
 Ooppera 175, 176, 178
 Oppilaat 157, 164, 165
 Oppilasmäärät 157, 164
 Osa-alue 21, 30, 34, 65, 75, 78
 Otsoni 9, 10, 16

P

Palkansaaja 211
 Palohälytykset 244, 250
 Palveluasuminen 140, 152
 Pelastuslaitos 243, 244, 250
 Perheet 22, 45
 Perhehoito 117, 120, 126
 Perheneuvonta 137, 139, 144
 Perhepäivähoito 158, 161
 Perhetyyppi 149
 Perusasteen koulutus 158, 159, 171, 173
 Peruskoulut 157, 163
 Peruspiiri 30, 31, 32, 33, 34, 35, 36, 48, 75, 76, 77,
 78, 79, 80, 81, 93, 256, 259
 Perusterveydenhuolto 117, 119, 120, 121, 122,
 124, 126
 Piireittäin 21, 22, 30, 34, 48, 65, 93, 209, 213, 219,
 224
 Pinta-ala 68, 75, 76, 77, 220
 Presidentinvaalit 252, 260
 Päihdehuolto 138, 140, 148
 Päihtyneiden säilönnöt 243, 249
 Päivähoito 290, 298
 Päiväkodit 290, 298
 Päivätoiminta 138, 153

Pääomatuloja 232

R

Rahoituslaskelma 191, 192, 199
Rakennuksen kerrosala 68
Rakennuksen käyttötarkoitus 220
Rakennuksen tilavuus 68
Rakennusluvut 219, 228
Rakennuskanta 229
Rakennustoiminta 67, 187, 220, 228
Rakennusvuosi 67
Ravintoloiden toiminta 96, 97, 113
Ravistemistoiminta 96, 97, 134, 214, 223, 224, 227, 280
Rekisteröidyt autot 95, 103
Rikesakot 243, 248
Rikokset 243, 245, 246, 247
Rikollisuus 244
Ruokakunnat 138, 151
Ruokavaliokorvaus 137, 140, 147

S

Saapuneet alukset 96, 111
Sademäärä 10, 16
Sairaankuljetukset 250
Sairaansijat 290, 298
Sairastavuusindeksi 116, 130
Sinfoniaorkestereiden kuulijat 176
Sirkus 175, 176, 179
Sisäiseksi muutoksi 25
Suurpiiri 13, 30, 31, 32, 33, 34, 35, 36, 48, 75, 76, 77, 78, 79, 80, 81, 93, 122, 123, 124, 125, 126, 229, 256, 259
Syntymäpaikka 22, 41, 42
Syntyneet 23, 24, 46, 50, 52
Sähkö 134, 171, 185, 214, 223, 224, 227
Sähköenergia 185
Sähkön alkuperä 186
Sähkön siirto 186

T

Talotyyppi 65, 66, 68, 71, 90, 264, 285, 289, 295
Tase 191, 196, 197
Tavaraliikenne 96, 108
Teatterit 175, 178, 179, 290, 299
Terveystenhoito 115, 119
Tieliikenneonnettomuudet 95, 96, 104, 114
Toimeentulotuki 138, 140, 149, 150
Toimiala 195, 201, 205, 206, 210, 220
Toimialoitin 116, 134, 219, 223, 228

Tulonsaaja 232

Tuloslaskelma 192, 194, 195
Tulot 3, 100, 191, 201, 231
Tuonti 95, 96, 108, 109, 110
Turvapaikanhakija 24
Tyypidioksidi 9, 10, 16
Työhön osallistuvuusosuus 264, 282
Työkyvyttömyyseläke 117, 138, 155
Työllinen 210, 264, 283
Työllistetyt 192, 206
Työllisyysaste 209, 210
Työmatkasukkulointi 209, 218
Työpaikat 219, 223, 224, 226, 263, 280, 290, 297
Työpaikkojen määrä 220
Työssäkäyvät 209, 218
Työtaistelut 210, 218
Työtaturmat 116, 134, 192, 207
Työttömyysaste 209, 210, 214, 216, 217
Työttömät 151, 209, 213, 214, 216, 217, 264, 284
Työtön 210, 211
Työvoima 3, 209, 210, 212, 213, 214, 215, 216, 217
Työvoiman ulkopuolella 210

U

Ulkomaan kansalainen 24
Uskonnollinen yhdyskunta 22, 40
Uustuotanto 93

V

Valmistuneet rakennukset 219, 229, 230
Valtion tukema tuotanto 68, 90, 92
Valtionveron alainen tulo 232
Vammaisetuudet 137, 147
Vammaistuki 140
Varhaiskasvatus 157, 158, 161, 162
Veden kokonaispumppaus 186
Vedenkorkeus 9, 10, 15
Veden ominaiskulutus 185, 186, 190
Verot 194, 238
Verotulot 191, 192, 204, 208
Verotus 231, 233, 238
Vesi 186, 195, 197, 200, 205, 206, 207, 223, 227
Vesijohtoveden ominaiskulutus 9, 10, 17
Vienti 95, 96, 108, 109, 110
Viheralueet 9, 10
Virkistyskeskustoiminta 140
Virkistyspalvelut 138, 153
Vuodeosastohoitopäivät 116, 126
Vuokra-asunto 66, 78, 83
Vuokrat 66, 233

Vuosikate 192

Väestö 21, 23, 24, 28, 29, 37, 38, 39, 56, 128, 157,
158, 161, 162, 164, 165, 171, 173, 174, 209,
216, 217, 274, 290, 293

Väestöennuste 21, 30, 263, 272

Väestönmuutos 25, 46, 61, 294

Väestöntiheys 9, 13, 263, 271, 275, 289, 292

Väkiluku 263, 270, 272, 289, 291, 292

Väkiluvun muutos 24

Y

Yhteisö 232, 240

Yksityinen henkilö 232

Yksityiset terveyspalvelut 117

Yksityislääkäri 115, 136

Yleinen hedelmällisyysluku 24, 49

Yleinen kuolleisuusluku 24

Yleinen syntyneisyysluku 24

Yleissivistävä koulutus 157, 164

Yliopisto 158, 159, 170

Yritysten määrä 219, 227

Yritystulot 232

Ä

Äidinkieli 21, 22, 28, 37, 38, 39

Äitiysavustus 139

Äänestäneitä 254, 257, 260, 262

Äänioikeutettuja 254, 257, 260, 262

Sakregister

A

Affärsverkens 191, 195, 197
Akutvård 244
Alkoholdrycker 98, 113, 116, 135
Allmänbildande skolor 157, 164
Allmänna dödlighetstalet 26
Allmänna fruktsamhetstalet 26
Allmänna födelsetalet 26
Andra stadiet 160
Ankomna fartyg 96, 111
Anslagssysselsatta 192, 206
Anstaltsvårdsservice 115, 121
Antal elever 157, 166
Antalet arbetsplatser 221
Antal omhändertaganden 243, 249
Arbetskonflikter 210, 218
Arbetskraften 3, 209, 211, 212, 213, 214, 215, 216, 217
Arbetslös 211, 217
Arbetslösa 154, 209, 212, 213, 214, 216, 217, 264, 284, 290, 297
Arbetslöshetsgraden 211
Arbetsstillfällen 219, 223, 224, 226
Areal 9, 11, 13, 184, 263, 271, 275, 289, 292
Asylsökande 25
Avfall 10, 12, 14

B

Balansräkningen 193, 196, 197
Barnavårdsstöd 160
Barnbidrag 141, 145
Barnfamiljer 137, 141, 144, 145
Barnskyddet 137, 141, 143, 147
Befolkning 3, 9, 13, 14, 21, 22, 28, 30, 34, 37, 38, 39, 40, 41, 42, 43, 48, 157, 158, 161, 164, 165, 171, 173, 174, 263, 274, 289, 292, 293
Befolkningsprognos 21, 30
Beskattning 231, 233, 238
Biblioteket 176
Biografer 290, 298
Boendeservices 138, 152
Boendestandarden 68

Bostad 68
Bostadens utrustningsnivå 68
Bostadsbestånd 69, 77, 80
Bostadsbidrag 69, 138, 142, 151, 152
Bostadsbyggnad 69
Bostadshushåll 22, 44, 66, 74, 82, 289, 295
Bostadshyra 69
Bostadslägenheter 66, 69, 72, 73, 90, 91, 92
Bostadspris 69
Bostadsrum 68
Brandalarmen 244
Brott 243, 244, 245, 246, 247, 280
Brottslighet 244
Byggnadens volym 69, 222
Byggnadens våningsyta 222
Byggnadsbeståndet 229
Byggnadsbrukssyfte 222
Byggnadstillstånd 219, 228
Byggverksamhet 69, 134, 214, 221, 223, 224, 227, 228
Byggår 69
Bäddavdelningar 116, 126
Bäddplatser 290, 298

C

Circus 175, 179

D

Daghemmen 159, 161, 298
Dagvård 160, 161, 290, 298
Delområde 21, 30, 33, 34
Distrikt 7, 21, 30, 31, 32, 33, 34, 35, 36, 48, 75, 76, 77, 78, 79, 80, 81, 93, 115, 122, 123, 124, 126, 256, 259
Döda 22, 23, 46, 52, 53, 104, 133, 263, 277, 294
Dödsorsak 116, 118, 133

E

El 11, 134, 186, 214, 223, 224, 227
Elenergi 186
Elens ursprung 186
Elever 157, 161, 164, 165, 166, 167

Elöverföring 186
Energikällor 186
Enskild person 233
Europaparlamentsvalen 251, 252, 262
Export 95, 96, 108, 109, 110

F

Familjedagvård 159, 161
Familjer 22, 25, 45, 141, 142, 144, 145, 147, 151, 154, 162
Familjerådgivning 137, 144
Familjetyp 22, 45, 149
Familjevård 118, 142, 143, 146
Fastighetskatten 191, 203
Finansieringsanalysen 193
Fjärrvärme 185, 186, 188
Flygtrafik 96, 106, 264, 287, 290, 300
Flyttningsnetto 56, 57, 59, 60, 61, 63, 296
Flyttningsrörelsen 23, 26, 46, 56, 58, 59, 60, 61, 62
Folkmängd 22, 25, 46, 253
Folkmängdens förändring 25, 46, 48
Folksjukdomsindex 116, 130
Folktäthet 9, 13, 263, 271, 275, 291, 294
Fuktighet 9, 11, 16
Färdigställda byggnader 219, 229, 230
Färdtjänst 137, 146
Födda 23, 26, 46, 50, 52
Födelseort 22, 41
Förbrukning av vattenledningsvatten 12
Företag 12, 98, 219, 221, 227, 228, 240
Företagsinkomster 234
Förseelseböter 243, 248
Förväntat antal levnadsår 23, 54, 289, 294
Förvärsarbetsfrekvensen 264, 282
Förvärvsinkomster 233, 237, 238
Förändringar av bruksändamålet 91

G

Godstrafik 96, 108
Golvyta 75, 76, 77
Grundskolor 157, 163, 165, 171
Grönområden 9, 15
Gymnasierna 157, 163, 164, 166
Gymnasieutbildningen 160

H

Handikappbidrag 137, 142, 147
Handikappförmåner 137, 142, 147
Havsvattnets kvalitet 12

Hela landet 43, 44, 49, 52, 70, 71, 72, 73, 83, 88, 103, 104, 106, 111, 112, 113, 114, 115, 118, 130, 131, 132, 133, 135, 138, 151, 152, 165, 168, 209, 215, 216, 217, 218, 223, 227, 228, 235, 236, 239, 245, 247, 254, 255, 257
Helsingforsregionen 5, 7, 13, 23, 43, 44, 49, 52, 60, 61, 62, 71, 72, 73, 103, 138, 156, 157, 165, 167, 168, 182, 183, 188, 217, 218, 226, 230, 239, 267, 270
Helsingforstillägget 160
Hemort 25, 221
Hemservice 137, 144, 181
Hemvårdshjälp 116, 127
Hemvårdsstöd 157, 160, 162, 212
Hotell 98, 112, 280, 297, 299
Hushåll 17, 138, 144, 151, 214, 225, 297
Hustyp 65, 66, 71, 90, 264, 285, 289, 295
Huvudstadsregionen 5, 10, 12, 16, 19, 43, 52, 58, 60, 61, 103, 159, 162, 167, 170, 172, 183, 185, 188, 217, 218, 226, 231, 236, 239, 270
Hyreslägenheter 66, 78, 83
Hyrorna 66, 234
Hälsovård 115, 119
Högskolestadiet 160

I

Idrottsverksamhet 175, 184
Import 95, 96, 108, 109, 110
Inandningsbara partiklar 9, 11, 16
Inkomst 3, 231, 238
Inkomsten vid statsbeskattning 233
Inkomster 100, 138, 152, 194, 231, 233, 234, 235, 236, 237, 238, 239, 240
Inkomsttagare 231, 239
Inkvarteringsrörelse 98
Inpendlare 209, 218
Inregistrerade bilar 95, 103
Institutionsvården 146
Intern omflyttning 26
Invaliditetspension 118
Investeringar 191, 196, 199, 200

K

Kapitalinkomster 237, 238
Kollektivtrafik 95, 98, 99
Kommunalskatt 204, 208
Kommunalvalen 251, 254, 255, 256, 261, 264, 288
Koncernbalans 191, 198
Konkurser 219, 221, 228
Konserter 175, 176, 177

Konsumentprisindex 234
Kostersättning 141
Kvadratmeterhyra 66, 83
Kvävedioxid 9, 11, 16
Kyla 134, 186, 214, 223, 224, 227
Kök 68, 73, 74, 286
Kön 21, 23, 26, 29, 53, 57, 209, 215, 216, 231, 236,
237, 239, 289, 293
Körkort 96, 103

L

Lekverksamhet 157, 163
Levande fött 26
Levnadskostnadsindexet 234
Luftens temperatur 9, 11, 14, 15
Luftkvalitet 11
Lägenhetstyp 66, 93, 264, 285, 286
Lägenhetsytan 68
Läkemedelskostnader 129
Löntagare 211, 212, 221

M

Mantalsskriven befolkning 25
Markägarförhållanden 11
Medborgarinstituten 158, 172
Medborgarskap 22, 39, 40
Medelfolkmängden 7, 26, 46, 49, 50, 52, 53
Migration 23, 56, 57, 60, 61, 62
Missbrukarvården 138, 148
Moderskapsunderstöd 145
Modersmål 21, 22, 28, 37, 38, 39
Motorfordon 98, 104, 105, 134, 214, 224
Museer 175, 176, 179, 182, 290, 298

N

Nederbörd 9, 11, 16
Nyproduktion 93
Nyttoavfall 10, 12, 19
Näringsgren 134, 211, 214, 221, 223, 224, 226,
227, 228

O

Olycksfall 134, 207
Omsättningen 221
Opera 175, 176, 178
Ozon 9, 11, 16

P

Passagerarantalen inom persontrafiken 98
Passagerartrafik 96, 107

Pendling 209, 218
Pensionstagare 138, 147, 155, 156
Personalutgifter 192, 204
Primärhälsovården 117, 119, 120, 121, 122, 124,
126
Prisindex 66, 89
Privat hälsovårdsservice 118
Privat läkare 115, 136
Problemavfall 19

R

Rekreatiöncentralerna 142
Rekreationsservice 138, 153
Religionssamfund 22, 40
Rening av avloppsvatten 10, 12, 18
Republikens president 251, 253, 260
Restaurangernas verksamhet 96, 98, 113
Restaurangverksamhet 98
Resultaträkning 193, 194, 195
Riksarkivet 175, 176, 182
Riksdagsmannavalet 251, 257, 258, 259, 261
Rumsantal 65, 66, 73, 82
Räddningsverket 207, 250
Röstberättigade 253, 254, 257, 262

S

Samfund 40, 221, 232, 233, 240
Serviceboende 141, 142, 148
Sjuklighetsindex 116, 118, 130
Sjuktransporter 250
Skatteinkomster 194
Skatter 194, 238
Småbarnspedagogik 157, 159, 161, 162
Solsken 9, 11, 16
Specialomsorger 137, 146
Specialsjukvården 119, 120, 121, 122, 124, 126
Specifika vattenkonsumtionen 186
Stadens organisation 193
Statsstött 69
Stordistriktet 13, 30, 31, 32, 34, 35, 36, 48, 75, 76,
77, 78, 79, 80, 81, 93, 122, 123, 124, 125, 126,
229, 256, 259
Symfoniorkestrarnas publik 176
Sysselsatt 211, 264, 283
Sysselsättningsgraden 211

T

Teatrar 175, 178, 179, 290, 299
Totala vattenpumpningen 186
Trafikens volym 98

Trångboddhet 68, 74
Turism 95, 102, 104, 107, 112, 114, 267
Turistmål 175, 180

U

Universiteten 158, 160, 170
Utanför arbetskraften 211
Utbildningen på grundstadiet 160
Utbildningsnivå 23, 63, 158, 160, 174, 209, 212,
215
Utflyttade 46, 56, 57, 60, 61, 294
Utgifter 152, 194
Utkomststöd 138, 142, 149, 150, 152, 153, 160
Utländsk medborgare 25

V

Valdeltagande 254, 257, 260, 262, 288
Vattenståndet 9, 11, 15
Vattnet 186
Vid bostadsrätten 243, 249
Vid tingsrätten 243, 248
Visstidsanställd 212
Våringsyta 69, 219, 222, 223, 230
Vårdbidrag 142, 147
Vägtrafikolyckor 95, 96, 98, 104, 114
Värme 11, 134, 186, 214, 223, 224, 227
Växthusgasutsläpp 11

Y

Yrkesexamina 160
Yrkeshögskolestudier 160
Yrkesutbildning 158, 160, 167, 168, 169

Å

Ålder 21, 22, 23, 28, 29, 34, 38, 41, 42, 45, 49, 53,
57, 96, 105, 127, 144, 153, 161, 164, 173, 209,
211, 214, 215, 231, 236, 237, 239, 263, 264,
274, 277, 283, 284, 289, 293
Årsbidraget 192, 204

Ä

Äktenskap 22, 25, 26, 49, 50, 263, 276, 289, 294
Äktenskapsskillnad 26

Ö

Öppenvårdsservice 115, 120
Övriga huvudstadsregionen 58, 23

Key words for English users

A

ahtaastiasuminen - living in crowded conditions
ajokortit - driving licences
alkuperä - origin
alue - area
ammattillinen koulutus - vocational education
ammattikorkeakoulutus - polytechnics
arvo - value
as./asukasta kohti - per inh./inhabitant
asuinhuoneisto(t/ja) - dwelling(s)
asuinkerrostalot - blocks of flats
asuinrakennukset - residential buildings
asukasta kohti - per inhabitant
asukkaita - inhabitants, residents
asumistaso - housing standard
asumisväljyys - housing space
asunto - dwelling
asuntokanta - dwelling stock
asuntokunta - dwelling household
asunto-oikeus - housing court
auringonpaistetuntien lukumäärä - number of hours of sunshine
avioerot - divorces
avioliiton ulkopuolella - born out of marriage
aviopari - married couple
avoimia työpaikkoja - vacancies
avopari - co-habiting unmarried couple

B

biologinen hapenkulutus - biological oxygen consumption

E

elinajanodote - life expectancy
elinkeino - industry
elinkustannusindeksi - cost-of-living index
eläkkeet - pensions
elävänä syntyneitä - live births
ennen tukea - before subsidy
erikoissairaanhoido - special health care
erillispientalot - detached private houses
erityiskorvattavat lääkkeet - free or nearly free medicines
eronneita - divorced
esikaupungit - Outer Helsinki
europarlamenttivaalit - parliamentary elections

H

hakija(t) - applicant(s)
hallintaperuste - tenure status
Helsingin rajan yli - across Helsinki boundary
Helsingin seutu - Helsingforsregionen - Helsinki Region (map in appendixes)
Helsingin sisällä - within Helsinki
Helsingissä työssä käyvä (väestö) - employed in Helsinki (population)
henkeen ja terveyteen - against life and health
henkikirjoitettu väestö - registered population
henkilöauto - car
henkilökunta - personnel
henkilöliikenteen matkustajamäärä - number of travellers in passenger traffic
henkilöluku - number of persons
hintaindeksi - price index
HKL - Helsinki City Traffic
hoidetut potilaat - patients
hoitotilaa - therapy space
hotelli - hotel
HSL - Helsinki Region Transport
huone(ita) - room(s)
huoneistoala - floor surface of dwellings in a building
hylättyjä äänestyslippuja - cancelled votes
hyötyjäte - re-usable waste

I

ikä, vuotta - age, years
ikäryhmittäiset hedelmällisyysluvut - age-specific fertility rates
ilman lämpötila - air temperature
ilman suhteellinen kosteus - relative humidity of air
ilmankosteus - air humidity
ilmanlaatu - air quality
investoinnit - investments

J

ja - and
josta maata - of which land area
joukkoliikenne - public transport
julkinen hallinto ja maanpuolustus - public administration and national defence
julkiset palvelurakennukset - public service buildings

julkista viranomaista vastaan - against public authority

jäte - waste

jäteveden puhdistus - treatment of sewage

jätevesimäärä - amount of waste water

K

kaavoitus ja yleiset työt - planning and public works

kaikki perheet - all families

kaikkien - of all

kaivostoiminta ja louhinta - mining and quarrying

kalatalous - fishing

kalusto - equipment

kansantauti-indeksi - index for diseases of public health

kansainvälinen liikenne - international traffic

kansalaisopisto - liberal adult education

kansanedustajain vaalit - parliamentary elections

kantakaupunki - Inner Helsinki

kasvihuonepäästöt - green house gas emissions

kasvu - growth, increase

kaukoliikenne - long-distance traffic

kauppa - trade, business, shop

kaupungista muuttaneet - people emigrated from Helsinki

kaupunkiin muuttaneet - people immigrated into Helsinki

keittiö ml. - kitchen incl.

kerrosala - floor surface of building

kerrostalo - house with several storeys

keskikoko - mean size

keskilämpö - mean temperature

keskimäärin - on average

keskimäärä - average

kiinteistö(t) - real estate

kiinteistö-, vuokraus- ja tutkimus - real estate, renting and research

kk (for "keittokomero") - cooking recess

kodinhoitoapu - domestic aid

koko - whole, entire

koko kaupunki - entire city

koko maa - whole country

koko väestö - entire population

kokonaispinta-ala - total area

kokoontumistilaa - meeting/reunion/conference space

konsernitase - balance sheet

kotimaan liikenne - domestic traffic

koululaiset ja opiskelijat - students

koulutusaste - educational level

kuljetus ja varastointi - transport and storage

kunnallisvaalit - municipal elections

kunnallisvero (tuksessa verotettavat tulot) - (income liable to) municipal tax

kunnallisvero(tulot) - municipal tax (income)

kunta - municipality

kuolemanvaara - death risk

kuolevuus - mortality

kuolleet - dead

kuolleita - dead

kuorma-auto(t) - lorry(s), truck(s)

kustannukset - costs

kuukaudessa - per month

kuukausi - month

käyttömenot - running expenses

käyttötalous - operation balance

käyttötarkoitus - purpose of use

L

laivasto(t) - vessel(s)

lapsilisä - child allowances

lastensuojelu - child welfare

leikkitoiminta - playgrounds for children

lentoliikenne - air traffic

leskiä - widows, widowers

liike- ja toimistorakennukset - business and office buildings

liikenne - traffic, communications

liikennejuopumukset - drunk driving

liikenteen volyymi - traffic volume

liiketoiminta - business

liikevaihto - turnover

liikuntatoimi - sports authority

linja-auto(t/ja) - bus(es)

loukkaantuneita - persons injured

lukiot - upper secondary general schools

luku, lukumäärä - number

lähiliikenne - regional traffic

lähteneet matkustajat - passengers departed

lähtömaa - country of departure

lähtömuutto - emigration

M

maa-, metsä- ja kalatalous - agriculture, forestry and fishing industry

maanomistus - land ownership

maassa asuva väestö - population resident in Finland

maassamuutto - migration within Finland

maisemapellot ja -niityt - urban fields and meadows

majoitus- ja ravitsemistilaa - hotels and restaurants
 matka(t) - trip(s), travel(s)
 matkailukohde - tourist attraction
 matkustajat - passengers
 menot - outlays, expenses
 metrovaunuja - metro = underground train
 wagons
 miehiä - men
 molemmat - both
 muita - other
 museot - museums
 muu(t) - other(s)
 muutos - change, alteration
 muuttaneet/muuttaneita - migrants
 muutto/muuttoliike - migration
 muuttovoitto - net immigration
 myynti - sales
 määräaikaiset - fixed term (e.g. employees)
 määrämaa - country of destination

N

naimattomia - unmarried
 naimisissa - married
 naisia - women
 naisia 1 000 miestä kohti - women per 1 000 men
 neljännesvuosittain - four times a year
 nettomuutto - net migration

O

omaa kotitaloutta hoitavat - persons tending
 omaisuus(rikokset) - property (crimes)
 omistaj(i)a - owner(s)
 omistusasunto - owned-occupied dwelling
 ongelmajäte - problem waste
 ooppera - opera
 opetustilaa - education space
 osakeyhtiöt - limited, incorporated companies
 osto - purchase
 osuus - proportion, share
 osuuskunnat - cooperative societies
 own household

P

paikkoja - places, seats
 palkat - wages
 palvelu - service
 pelastuslaitos - Rescue Department
 perheet - families
 perheitä, joissa 0–6 v. lapsia - families with children
 aged 0–6 years
 perhenuvonta - family counselling

perhepäivähoito - family day care
 peruskoulu - comprehensive school
 peruspiiri - district
 pientalo(t/ja) - small house(s)
 pinta-ala - area
 poikia - boys
 presidentin vaalit - presidential election
 puhdistamo - purification plant
 puhdistamoiden lukumäärä - number of
 purification plants
 puutavaran valmistus - woodware manufacturing
 päihde(rikokset) - intoxicant (offences)
 pääkaupunkiseutu - Metropolitan Area

R

raaka-aineiden arvo - raw material value
 rahoitus(toiminta) - financing
 rahoituslaskelma - financial statement
 raitiovaunu - tram
 rakennetut puistot - constructed parks
 rakennus(toiminta) - building (construction)
 rakentaminen - construction
 ravitsemistoiminta - restaurants
 rekisteröidyt autot - motor vehicles registered
 rikesakot - fines
 rikokset - crimes, offences
 rivitalo(t/ja) - row house(s)

S

saapuneet matkustajat - passengers arrived
 sade - rain
 sademäärä - amount of rain, precipitation
 sadepäivät - rainy days
 sairastavuusindeksi - morbidity index
 Saksa - Germany
 seksuaali(rikokset) - indecent assault
 siviilisääty - marital status
 sivistystoimi - education
 solmitut avioliitot - marriages
 sosiaaliturvamaksut - social security funds
 suurin päivässä - largest during one day
 suurpiiri - major district
 Eteläinen suurpiiri - Southern major district
 Läntinen - Western
 Keskinen - Central
 Pohjoinen - Northern
 Koillinen - Northeastern
 Kaakkoinen - Southeastern
 Itäinen - Eastern
 Östersundom - Area annexed to Helsinki 2009
 syntymäpaikka - place of birth
 syntyneet/syntyneitä - births

syntyneiden enemmyys - excess of births
manufacturing
syntyvyys – nativity
sähkö-, kaasu- ja lämpöhuolto – electricity, gas and
heat service

T

taajamametsät - urban forests
tai - or
takseja - taxis
talotyyppi - type of building
tavara - goods
teollisuus - manufacturing
teollisuusrakennukset - industrial buildings
terveydenhuolto - health care
tieliikenneonnettomuudet - road traffic accidents
tieliikenteen volyymi - traffic volume
tilinpäätös - balance sheet
toimeentulotuki - social assistance
toimihenkilö(itä) - official(s)
toimipaikka/toimipaikkoja - business premises
toimisto- ja hallintotilaa - offices and
administrative space
tuen jälkeen - after subsidy
tulo(t) - (income), intake, inlet
tuloluokka - income class
tulomuutto - immigration
tulonsaaja - income beneficiary, recipient
tulosta verotetut - income taxed persons
tulottomat - persons with no income
tuntematon - unknown
tuotantohyödykkeet - production goods
tyttöjä - girls
työ - work
työkyvyttömyyseläke - national invalidity pension
työllinen työvoima - employed labour force
työlliset - employed persons
työntekijöitä - workers, employees
työpaikka - job
työtapaturmat - occupational accidents
työttömyysaste - rate of unemployment
työttömät - unemployed persons
työttömät työnhakijat - unemployed job
applicants
työtulot - income from work
työtunnit - working hours
työvoimaan kuulumattomat - not belonging to
labour force

U

uhri(t) - victim(s)

ulkomaat - foreign countries
uskonto - religion
uskontokunta - religious community

V

vaalit - elections
vailla vakinaisia asukkaita - lacking permanent
residents
vakinaiset - steadily e.g. employed
valmistus - manufacturing
valtion lainoittama - state financed
valtionvero(n) alaiset tulot - state tax(able income)
varallisuudesta verotetut - persons taxed for assets
varallisuus(verotus) - (taxation of) assets
varhaiskasvatus - småbarnspedagogik
verot - tax
verotettava (tulo) - taxable (income)
verotettua kohti - per taxed person
verotus - taxation
viheralueet - green areas and parks
virka-asunto - employer-provided dwelling
vuokra-asunto - rented dwelling
vuosi - year
vuosikeskiarvo - annual mean
väestö - population
väestönmuutos - population change
väestönsuojapaikat - places in population shelters
vähennykset - deductions (tax)
vähittäismyynti - retail trade

Y

yhdistykset, laitokset ja säätiöt - associations,
institutions and foundations
yhteisk. ja henk.koht. palvelukset - common and
private services
yksinhuoltaja - single parent
yksinhuoltajaperhe - single parent family
yksityislääkäri - private-sector doctor
yl. kuolleisuusluku - general death rate
yl. syntyneisyysluku - live births/population mean
yleinen hedelmällisyysluku - general fertility rate
yleinen turvallisuus - public safety
ylijäämä - (balance) surplus
ym. - etc.
yta/person - area/person

Ä

äidin ikä - mother's age
äiti tai isä - mother or father
äänestäneitä - persons having voted
äänioikeutettu(ja) - person(s) entitled to vote

- 1

ETELÄINEN SUURPIIRI – SÖDRA STORDISTRIKTET
- 101

Vironniemen peruspiiri – Etnäs distrikt
010 Kruunuhäka – Kronohagen
020 Kluuvi – Gloet
080 Katjanokka – Skatudden
- 102

Ullanlinnan peruspiiri – Ulrikasborgs distrikt
030 Kaartinkaupunki – Gardesstaden
050 Punavuori – Rödbergen
060 Eira
070 Ullanlinna – Ulrikasborg
090 Kaivopuisto – Brunnsparken
204 Hernesaari – Ärtholmen
520 Suomenlinna – Sveaborg
531 Länsisaaret – Västra holmarna
- 103

Kamppimalmin peruspiiri – Kampmalmens distrikt
040 Kamppi – Kampen
130 Etu-Töölö – Främre Tölö
201 Ruoholahti – Gräsviken
202 Lapinlahti – Lappviken
203 Jätkäsaari – Busholmen
- 104

Taka-Töölön peruspiiri – Bortre Tölö distrikt
140 Taka-Töölö – Bortre Tölö
- 105

Lauttasaaren peruspiiri – Drumsö distrikt
311 Kotkavuori – Örnberget
312 Vattuniemi – Hallonäs
313 Myllykallio – Kvarnberget
314 Koivusaari – Björkholmen
- 2

LÄNTINEN SUURPIIRI – VÄSTRA STORDISTRIKTET
- 201

Reijolan peruspiiri – Grejus distrikt
150 Meilahti – Mejläns
161 Vanha Ruskeasu – Gamla Brunakärr
162 Pikku Huopalahti – Lillhoplax
180 Laakso – Dal
- 202

Munkkiniemen peruspiiri – Munksnäs distrikt
301 Vanha Munkkiniemi – Gamla Munksnäs
302 Kuusisaari – Granö
303 Lehtisaari – Lövä
304 Munkkivuori – Munkshöjden
305 Niemenmäki – Näshöjden
306 Talinranta – Talistranden
- 203

Haagan peruspiiri – Haga distrikt
291 Etelä-Haaga – Södra Haga
292 Kivihäka – Stenhaga
293 Pohjois-Haaga – Norra Haga
294 Lassila – Lassas
- 204

Pitäjänmäen peruspiiri – Sockenbacka distrikt
320 Konala – Känala
461 Pajamäki – Smedjebacka
462 Tali
463 Reimarla – Reimars
464 Marttila – Martas
465 Pitäjänmäen yritysalue – Sockenbacka företagsområde
- 205

Kaarelan peruspiiri – Kärböle distrikt
331 Kannelmäki – Gamlas
332 Maununneva – Magnuskärr
333 Malminkartano – Malmgård
334 Hakuninmäki – Häkansäker
335 Kuninkaantammi – Kungseken
336 Honkasuo – Hongasmossa
- 3

KESKINEN SUURPIIRI – MELLERSTA STORDISTRIKTET
- 301

Kallion peruspiiri – Berghälls distrikt
101 Vilhonvuori – Vilhelmsberg
102 Kalasatama – Fiskehamnen
103 Sompasaari – Sumparn
104 Hanasaari – Hanaholmen
111 Siltaaari – Broholmen
112 Linjat – Linjerna
113 Torkkelinmäki – Torkelsbacken
- 302

Alppiharjun peruspiiri – Äshöjdens distrikt
121 Harju – Äs
122 Alppila – Alphyddan
- 303

Vallilan peruspiiri – Vallgårds distrikt
211 Hermanninmäki – Hermanstadsbacken
212 Hermanninranta – Hermanstadsstranden
213 Kyläsaari – Byholmen
220 Vallila – Vallgård
- 304

Pasilan peruspiiri – Böle distrikt
171 Länsi-Pasila – Västra Böle
172 Pohjois-Pasila – Norra Böle
173 Itä-Pasila – Östra Böle
174 Keski-Pasila – Mellersta Böle
- 305

Vanhakaupungin peruspiiri – Gammelstadens distrikt
231 Toukola – Majstad
232 Arabianranta – Arabiastranden
240 Kumpula – Gumbäkt
250 Käpylä – Kottby
260 Koskela – Forsby
270 Vanhakaupunki – Gammelstaden
- 4

POHJOINEN SUURPIIRI – NORRA STORDISTRIKTET
- 401

Maunulan peruspiiri – Mänsas distrikt
281 Pirkkola – Britas
282 Maunula – Mänsas
283 Metsäala – Krämerstskog
286 Maunulanpuisto – Mänsasparken
- 402

Länsi-Pakilan peruspiiri – Västra Baggböle distrikt
341 Länsi-Pakila – Västra Baggböle
- 403

Tuomarinkylän peruspiiri – Domarby distrikt
351 Paloheinä – Svedängen
352 Torpparinmäki – Torparbacken
354 Haltiala – Tomtbacka
- 404

Oulunkylän peruspiiri – Äggelby distrikt
284 Patola – Dammen
285 Veräjämäki – Grindbacka
287 Veräjälaakso – Grinddal
- 405

Itä-Pakilan peruspiiri – Östra Baggböle distrikt
342 Itä-Pakila – Östra Baggböle
353 Tuomarinkartano – Domargård
- 5

KOILLINEN SUURPIIRI – NORDÖSTRA STORDISTRIKTET
- 501

Latokartanon peruspiiri – Ladugårdens distrikt
361 Viikinkiranta – Viksstranden
362 Latokartano – Ladugården
363 Viikin tiedepuisto – Viks forskarpark
364 Viikinkäki – Viksbacka
383 Pihlajamäki – Rönnsbacka
386 Pihlajisto – Rönninge
- 502

Pukinmäen peruspiiri – Bocksbacka distrikt
370 Pukinmäki-Bocksbacka
- 503

Malmn peruspiiri – Malms distrikt
381 Ylä-Malmi – Övre Malm
382 Ala-Malmi – Nedre Malm
384 Tattariharju – Tattaräsen
385 Malmn lentokenttä – Malms flygfält
391 Tapaninvainio – Staffansslätten
392 Tapanila – Mosabacka
- 504

Suutarilan peruspiiri – Skomakarböle distrikt
401 Siltaamäki – Brobacka
403 Toyrinummi – Lidmalmen
- 505

Puistoln peruspiiri – Parkstads distrikt
402 Tapulikaupunki – Stapelstaden
411 Puistola – Parkstad
412 Heikinlaakso – Henriksdal
413 Tattarisuo – Tattarmossen
415 Alppikylä – Alpbyn
- 506

Jakomäen peruspiiri – Jakobacka distrikt
414 Jakomäki – Jakobacka
- 6

KAAKKOINEN SUURPIIRI – SYDÖSTRA STORDISTRIKTET
- 601

Kulosaaren peruspiiri – Brändö distrikt
190 Mustikkamaa – Korkeasaari – Blåbärslandet – Högholmen
420 Kulosaari – Brändö
- 602

Herttoniemen peruspiiri – Hertonas distrikt
431 Länsi-Herttoniemi – Västra Hertonas
432 Roihuvuori – Kasberget
433 Herttoniemen yritysalue – Hertonas företagsområde
434 Herttoniemenranta – Hertonas strand
440 Tammisalo – Tammelund
- 603

Laajasalon peruspiiri – Degerö distrikt
480 Vartiisaari – Värdo
491 Yliskylä – Uppby
492 Jollas
493 Tullisaari – Turholm
494 Kruunuvuorenranta – Kronbergsstranden
495 Hevossalmi – Hästnässund
500 Villinki – Villinge
510 Santahamina – Sandhamn
532 Itäsaaret – Östra holmarna
- 7

ITÄINEN SUURPIIRI – ÖSTRA STORDISTRIKTET
- 701

Vartiokylän peruspiiri – Botby distrikt
451 Vartioharju – Botbyäsen
452 Puotila – Botby gård
453 Puotinharju – Botbyhöjden
455 Marjanieni – Marudd
456 Roihupelto – Kasäkern
457 Itäkeskus – Östra centrum
- 702

Myllypuron peruspiiri – Kvarnbäckens distrikt
454 Myllypuro – Kvarnbäcken
- 703

Mellunkylän peruspiiri – Mellungsby distrikt
471 Kontula – Gårdsbacka
472 Vesala – Ärvings
473 Mellunmäki – Mellungsbacka
474 Kivikko – Stensböle
475 Kurkimäki – Tranbacka
- 704

Vuosaaren peruspiiri – Nordsjö distrikt
541 Keski-Vuosaari – Mellersta Nordsjö
542 Nordsjön kartano – Nordsjö gård
543 Uutela – Nybondas
544 Meri-Rastila – Havrsastböle
545 Kalliahti – Kalvik
546 Aurinkolahti – Solvik
547 Rastila – Rastböle
548 Niinisaari – Bastö
549 Mustavuori – Svarta backen
- 8

ÖSTERSUNDOMIN SUURPIIRI – ÖSTERSUNDOMS STORDISTRIKT
- 801

Östersundomin peruspiiri – Östersundoms distrikt
550 Östersundom
560 Salmenkallio – Sundberg
570 Talosaari – Husö
580 Karhusaari – Björnsö
591 Lando
592 Puroniitty – Bäckängen

HELSINGIN PIIRIJAKOJÄRJESTELMÄ

HELSINGFORS DISTRIKTSINDELNING

Piirijako - distriktsindelning

5

KOILLINEN
NORDÖSTRA

suurpiiri - stordistrikt

364

Viikinkiranta
Viksstranden

osa-alue - delområde

701

VARTIOKYLÄ
BOTBY

peruspiiri - distrikt

6

pienalue - småområde

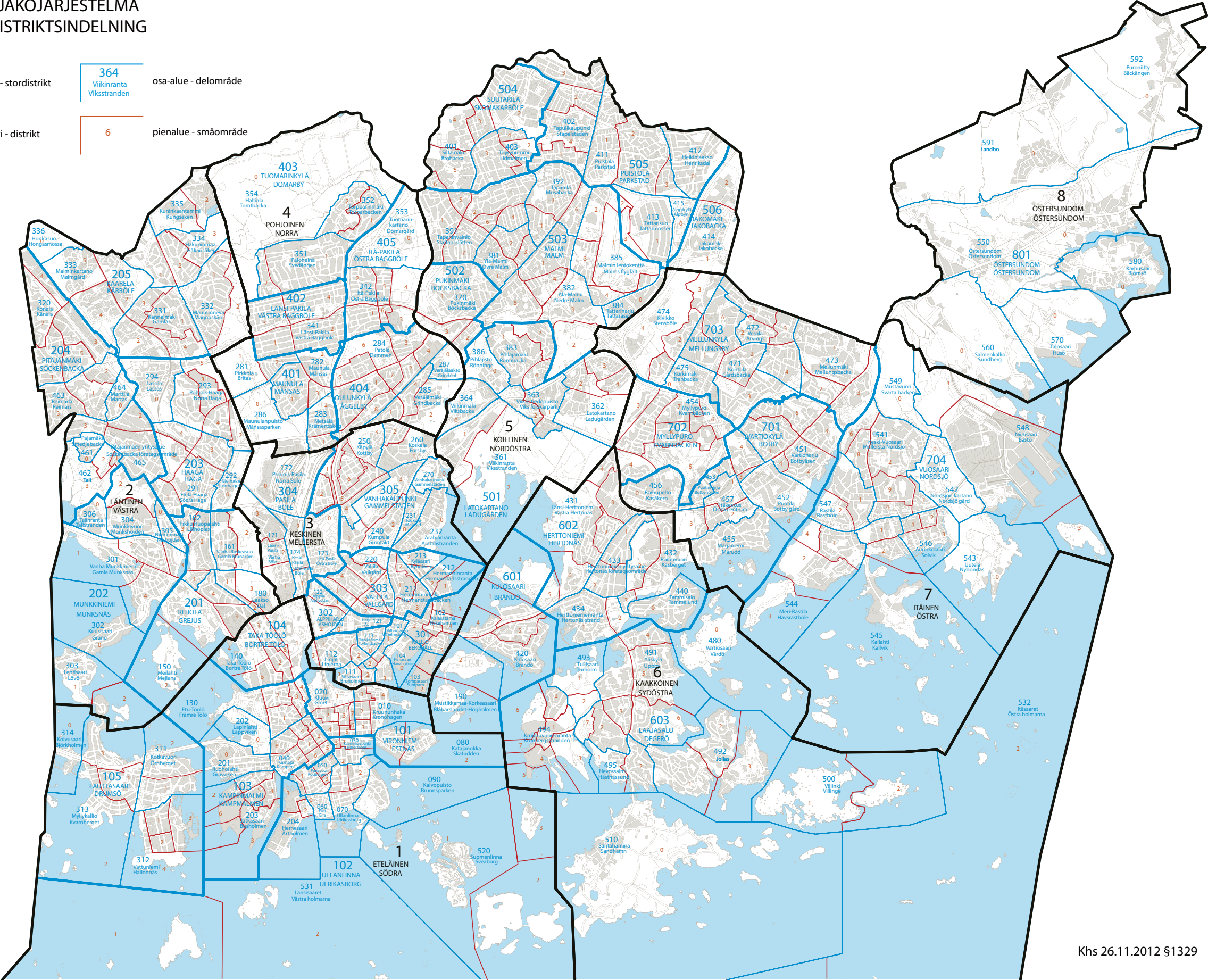

Helsingin kaupunginkanslia,
kaupunkitieto

PL 550, Siltasaarencatu 18–20 A
00099 Helsingin kaupunki

Helsingfors stad, stadskansliet,
stadsforskning och -statistik

PB 550, Broholmsgatan 18–20 A
000990 Helsingfors stad

Helsinki
Helsingfors