



Helsinki  
Helsingfors

Helsingin tilastollinen vuosikirja

**2020**

Helsingfors statistiska årsbok

# Helsingin tilastollinen vuosikirja **2020**

Helsingfors statistiska årsbok  
Statistical Yearbook of Helsinki

Helsingin kaupunki, kaupunginkanslia, kaupunkitutkimus ja -tilastot  
Helsingfors stad, stadskansliet, stadsforskning och -statistik  
City of Helsinki, Executive Office, Urban Research and Statistics

Osoite	PL 550, 00099 Helsingin kaupunki (Siltasaarenkatu 18–20 A)
Adress	PB 550, 00099 Helsingfors stad (Broholmsgatan 18–20 A)
Address	P.O.Box 550, FI-00099 City of Helsinki, Finland (Siltasaarenkatu 18–20 A)

Puhelin	09 310 3612
Telefon	09 310 3612
Telephone	+358 9 310 3612

Julkaisutilaukset	puh. / tfn / tel. +358 (0)9 310 36293
Beställning av publikationer	kaupunkitieto.tilaukset@hel.fi
Publications can be ordered	

Hinta   Pris   Price	22 €
----------------------	------

Tiedustelut	Ari Jaakola, puh. / tfn 09 310 43608, ari.jaakola@hel.fi
Föfrågningar	Solja Saarto, puh. / tfn 09 310 36378, solja.saarto@hel.fi
Inquiries	

ISSN-L 1799-5264  
ISSN 1799-5264 (verkossa)  
ISSN 1799-6457 (painettu)

Kirjapaino  
Tryckeri  
Print

Otavan Kirjapaino Oy, Keuruu 2020

# Sisältö

# Innehåll

# Contents

Esipuhe.....	4
Förord.....	5
Preface.....	6
Lukuohjeet • Anvisningar för läsaren.....	7
Merkkien selitykset • Teckenförklaringar • Explanation of symbols.....	8

1 Alue ja ympäristö • Område och miljö • Area and environment .....	9
2 Väestö • Befolkning • Population.....	21
3 Asuminen • Boende • Housing.....	65
4 Liikenne ja matkailu • Transport och turism • Transport and tourism.....	95
5 Terveyspalvelut ja terveydentila • Hälsoservice och hälsotillstånd • Health care .....	115
6 Sosiaalinen hyvinvointi • Social välfärd • Social welfare .....	137
7 Kasvatus ja koulutus • Fostran och utbildning • Education .....	157
8 Kulttuuri ja vapaa-aika • Kultur och fritid • Culture and leisure .....	175
9 Energia- ja vesihuolto • Energi- och vattenförsörjning • Energy and water supply .....	185
10 Kunnallistalous ja kaupungin henkilöstö • Stadens ekonomi och personal • City finances and personnel.....	191
11 Työvoima • Arbetskraften • Labour force.....	209
12 Elinkeinotoiminta • Näringsverksamheten • Economic activities .....	219
13 Tulot ja verot • Inkomst och skatten • Income and taxation.....	231
14 Oikeuslaitos ja yleinen turvallisuus • Rättsväsen och allmän säkerhet • Justice and public safety.....	243
15 Vaalit • Val • Elections.....	251

## Kansainvälisiä vertailutietoja • Internationella jämförelser • International comparisons

16 Pohjoismaiset suurkaupungit • Nordiska storstäder • Major Cities of Scandinavia .....	263
17 Baltia ja Pietari • Baltikum och S:t Petersburg • The Baltic states and St. Petersburg .....	289

Asiahakemisto • Sakregister • Key words for English users.....	301
--	-----

## Karttaliite • Kartbilaga • Map Supplement

Helsingin kaupungin piirijako • Helsingfors stads distriktsindelning  
• District Division of the City of Helsinki

Helsingin tilastollinen vuosikirja kokoaa yhteen laajan joukon eri ilmiöalueita kuvaavia tilastotietoja. Näin se antaa monipuolisen ja luotettaviin tilastotietoihin perustuvan kuvauksen Helsingistä ja helsinkiläisistä. Helsinkiä kuvaavien tietojen ohella vuosikirjassa esitetään vertailutietoja pääkaupunkiseudulta, Helsingin seudulta ja koko maasta. Lisäksi vuosikirjaan sisältyvät erilliset osiot pohjoismaiden suurimmista kaupungeista sekä Baltian maiden pääkaupungeista ja Pietarista. Eri ilmiöalueita ja niiden kehitystä kuvataan kaikkiaan 257 tilastotaulukon muodossa.

Vuoden 2020 vuosikirja on kaikkiaan 108. vuosikerta. Vuosikirjaa on uudistettu vuosien saatossa useampaan otteeseen, mutta tavoite kaupungin ja kaupunkilaisten monipuolisesta kuvaamisesta on säilynyt samana.

Tilastollinen vuosikirja on luettavissa myös sähköisessä muodossa kaupunkitiedon verkkosivuilta ([www.hel.fi/kaupunkitieto](http://www.hel.fi/kaupunkitieto)). Vanhemmat niteet vuosilta 1905–2008 löytyvät kaupungin ylläpitämästä Sinetti-arkistotietokannasta ([www.sinettiarkisto.fi](http://www.sinettiarkisto.fi)). Lisäksi Helsingin tilastollisen vuosikirjan taulukot ovat hyödynnettävissä avoimena datana Helsinki Region Infoshare -verkkopalvelun ([www.hri.fi](http://www.hri.fi)) kautta. Palvelusta löytyvät kaikki vuosikirjassa julkaistut tilastotaulukot vuodesta 2002 lähtien.

Useista vuosikirjassa esitetyistä aihepiireistä on saatavilla lisätietoa Helsingin kaupunginkanslian tilasto- ja tutkimusjulkaisuissa, jotka nekin löytyvät kaupunkitiedon verkkosivuilta. Helsinkiä ja sen alueita sekä Helsingin seutua laajemminkin kuvaavaa tilastotietoa on poimittavissa Aluesarjat-tilastotietokannasta ([www.aluesarjat.fi](http://www.aluesarjat.fi)). Helsinki alueittain -julkaisu puolestaan sisältää Helsingin alueita kuvaavaa tietoa karttoina, kuvioina ja taulukkoina. Lisäksi Helsingin kaupunginkanslian kaupunkitiedon erikoiskirjasto antaa Helsinki-tietoon liittyvää tietopalvelua.

Helsingin tilastollinen vuosikirja on laadittu Helsingin kaupunginkanslian kaupunkitutkimus ja -tilastot -yksikössä, mutta tietoja kirjaan ovat toimittaneet useat tiedonantajat kaupunkiorganisaation sisältä ja sen ulkopuolelta. Kirjan toimitamista on johtanut tilasto- ja tietopalvelupäällikkö **Ari Jaakola** ja julkaisun toimitustyöstä on vastannut tietopalvelusihteeri **Solja Saarto**, joka on laatinut myös julkaisun kuviot. Kirjan taitosta on vastannut tilastosihteeri **Sirkka Koski**. Kannen on suunnitellut ja toteuttanut graafinen suunnittelija **Olli Turunen** Tovia Design Oy:stä. Haluan kiittää lämpimästi kaikkia Helsingin tilastollisen vuosikirjan toteuttamiseen osallistuneita.

Helsingissä joulukuussa 2020

**Ari Jaakola**

*Tilasto- ja tietopalvelupäällikkö*

# Förord

Helsingfors statistiska årsbok samlar inom samma pärmar en stor mängd statistik om olika ämnesområden. Utgående från tillförlitlig data ger den en mångsidig bild av Helsingfors och helsingforsborna. Läget i Helsingfors ställs i relation till andra områden, nämligen övriga Huvudstadsregionen, Helsingforsregionen och hela Finland, och dessutom innehåller boken avsnitt om dels de största stadsregionerna i Norden, dels huvudstäderna i de baltiska länderna samt S:t Petersburg. De olika ämnesområdena och utvecklingen inom dem beskrivs med sammanlagt 257 statistiska tabeller.

Årsboken 2020 är den 108 i ordningen. Med åren har ändringar gjorts flera gånger, men syftet att ge en mångsidig beskrivning av staden och dess invånare står kvar.

Helsingfors statistiska årsbok kan också läsas på webben, se [www.hel.fi/stadsfakta](http://www.hel.fi/stadsfakta). Årgångarna 1905–2008 finns även i digital form i stadens arkivdatabas Sinetti, se [www.sinettiarkisto.fi](http://www.sinettiarkisto.fi). Dessutom finns tabellerna i årsboken att få som öppendata på webbtjänsten Helsinki Region Infoshare, se [www.sinettiarkisto.fi](http://www.sinettiarkisto.fi). Sistnämnda innehåller alla de statistiska tabeller som funnits i årsboken sedan år 2002.

Ytterligare uppgifter om många av årsbokens teman finns i Helsingfors stadskanslis statistiska publikationer och undersökningar, vilka kan likaså hittas på webbsidorna för stadsfakta. Statistik om Helsingfors och dess områden, samt i bredare skala över hela Helsingforsregionen finns tillgänglig i Områdesdatabasen ([www.aluesarjat.fi](http://www.aluesarjat.fi)). Publikationen Helsingfors områdesvis i sin tur innehåller kartor, figurer och statistik om stordistriktet och distriktvis. Specialbiblioteket för stadsforskning och statistik står också till tjänst med information.

Årsboken är uppgjord av Helsingfors stadskansli, Enheten stadsforskning och statistik, men många instanser inom och utom stadens förvaltning har levererat uppgifter till boken. Bokens redigering har letts av statistik- och informationstjänstchef **Ari Jaakola**, och för själva redigeringsarbetet har informationstjänstsekreterare **Solja Saarto** svarat. Hon har också gjort figurerna. Ombrytningen är gjord av statistiksekreterare **Sirkka Koski**. Omslaget har planerats och utförts av grafiska planeraren **Olli Turunen** från Tovia Design Ab. Jag tackar varmt alla de som har medverkat vid utförandet av årsboken.

Helsingfors december 2020

**Ari Jaakola**

*Statistik- och informationstjänstchef*

# Preface

The Statistical Yearbook of Helsinki assembles in one volume a large quantity of statistics on various themes. It presents a comprehensive picture of Helsinki and its residents based on reliable statistical data. In addition to the statistics on Helsinki, the yearbook offers comparative data regarding the Helsinki Metropolitan Area, the Helsinki Region and Finland as a whole. Furthermore, the book contains separate sections on the major city regions in Scandinavia, the capitals of the Baltic States, as well as St Petersburg. The various themes and their development are described in a total of 257 statistical tables.

The 2020 yearbook is the 108<sup>th</sup> annual edition. Over the decades, the content of the yearbook has been revised several times, but the purpose of giving a varied description of the city and its residents remains the same.

The Statistical Yearbook of Helsinki can also be studied online (see [www.hel.fi/urbanfacts](http://www.hel.fi/urbanfacts)). The 1905–2008 editions are available in a digital format on the City Archives database Sinetti ([www.sinettiarkisto.fi](http://www.sinettiarkisto.fi)). Furthermore, the tables of the yearbook are available as open data on the Helsinki Region Infoshare web service ([www.hri.fi](http://www.hri.fi)). The latter contains all the statistical tables published in the yearbook since 2002.

Additional information on many themes covered in the yearbook can be found in the statistical and research publications of the City of Helsinki Executive Office ([www.hel.fi/urbanfacts](http://www.hel.fi/urbanfacts)). Statistics on Helsinki by district and sub-district are available on the Helsinki Region Area Database ([www.aluesarjat.fi](http://www.aluesarjat.fi)). The publication Helsinki by District presents area-based information in the form of maps, graphs and tables. The Library of Urban Research and Statistics also provides information services.

The yearbook is compiled by the Urban Research and Statistics Unit in the City Executive Office. The staff team for this year's edition was headed by Statistics and Information Services Manager **Ari Jaakola**, and the editorial work was carried out by Information Service Secretary **Solja Saarto**, who also made the graphs. The layout was prepared by Statistics Secretary **Sirkka Koski**, and the cover design is by **Olli Turunen** of Tovia Design Oy. I want to thank all our cooperation partners within and outside the city administration for their valuable help in providing data for the Statistical Yearbook.

Helsinki, December 2020

**Ari Jaakola**

*Statistics and Information Services Manager*

# Lukuohjeet

Kirjassa on joitain **euromääräisiä tietoja** esitetty joko vuoden 2018 tai vuoden 2019 kiinteässä rahanarvossa. Näin on pyritty poistamaan rahanarvon muutosten vaikutukset lukuihin. **Deflatointikertoimen** on käytetty elinkustannusindeksiä  $1951:10 = 100$ . Eri vuosien kertoimet esitetään symbolien yhteydessä.

Euromäärätietojen yhteydessä on aina maininta, jos luvut on esitetty joko vuoden 2018 tai vuoden 2019 kiinteässä rahassa. Jos mainintaa ei ole, ovat euromäärätiedot kunkin vuoden käyvässä rahassa. Kun lukuja tarkastellaan **väkilukuun suhteutettuina**, on väkilukuna käytetty keskiväkilukua, jos tiedot koskevat koko vuotta.

**Alueittaiset tiedot** esitetään vuosikirjassa kaupunginhallituksen vahvistaman **piirijakojärjestelmän** mukaisesti. Piirijakojärjestelmä on nelitasoinen siten, että kaupunki on jaettu 8 suurpiiriin ja nämä edelleen peruspiireihin, joita on yhteensä 34. Peruspiirit muodostuvat virallisen aluejaon osa-alueista ja pienalueista. Osa-alueita on tällä hetkellä 148 ja pienalueita 404. Suurpiireillä, peruspiireillä ja osa-alueilla on kaupunginhallituksen vahvistama numero ja nimi, pienalueilla vain numero. Suurpiirit on numeroitu 1–8 ja peruspiirit kolminumeroisesti siten, että ensimmäinen luku on sama kuin suurpiirin numero. Osa-alueiden kolminumeroinen tunnus muodostuu kaupunginosakoodista (kaksi ensimmäistä numeroa) ja osa-aluekoodista (viimeinen numero). Täydellinen luettelo piirijakojärjestelmän alueiden nimistä ja numeroista on liitteenä olevan piirijakokartan yhteydessä.

**Pääkaupunkiseutuun** kuuluvat Helsinki, Espoo, Vantaa ja Kauniainen. **Helsingin seutuun** kuuluvat edellä mainittujen kuntien lisäksi Hyvinkää, Järvenpää, Kerava, Kirkkonummi, Nurmijärvi, Sipoo, Tuusula, Vihti, 1.1.2005 lähtien Mäntsälä ja Pornainen.

**Pohjoismaisen osan 16 suurkaupungin ja niiden seutujen kuntien nimet** ilmenevät sivulta 264.

## Anvisningar för läsaren

En del **uppgifter i euro** har omräknats i penningvärdet år 2018 eller 2019 i syfte att eliminera verkningarna av penningvärdets förändring. Som **deflationskoefficient** har använts levnadskostnadsindex  $1951:10 = 100$ . Koefficienterna för de olika åren visas anknuten till symboler.

Då belopp i euro anges nämns alltid om talet räknats om i värdet för antingen år 2018 eller 2019. Om ingenting nämns anger beloppen gängse penningvärde för året. I det fall talen i årsboken har granskats genom att de **ställts i relation till folkmängden** har man utgått från medelfolkmängden, om uppgifterna gäller hela året.

De **områdesrelaterade uppgifterna** framställs i årsboken i enlighet med **distriktsindelningssystem** som fastställts av stadsstyrelsen. Systemet omfattar fyra nivåer. Staden indelas nämligen i 8 stordistrikt, som i sin tur indelas i 34 distrikt. Distrikten består av del- och småområdena i den officiella områdesindelningen. Det finns för närvarande 148 delområden och 404 småområden. Stordistrikt, distrikt och delområdena har namn och nummer fastställda av stadsstyrelsen, småområdena enbart nummer. Stordistriktet numreras från 1 till 8 och distriktet tresiffrigt sålunda att den första siffran motsvarar stordistriktets nummer. Den tresiffriga beteckningen för delområdena består av stadsdelskoden (de två första siffrorna) och delområdeskoden (den sista siffran). En fullständig förteckning över namnen och numren för områdena finns i anslutning till bilagskartan över distriktsindelningen.

Till **huvudstadsregionen** hör Helsingfors, Esbo, Vanda och Grankulla. Till **Helsingforsregionen** hör förutom de ovannämnda kommunerna även Hyvinge, Kervo, Kyrkslätt, Nurmijärvi, Sibbo, Träskända, Tusby, Vichtis, fr.o.m. 1.1.2005 Borgnäs och Mäntsälä.

**Namnen på de 16 storstäder samt deras regioner som ingår i det nordiska avsnittet** framgår från sidan 267.



# Merkkien selitykset

# Teckenförklaringar

# Explanation of symbols

## Rahanarvonkertoimet

Koefficienter för penningvärde  
Coefficients for monetary value

Vuoden 2018 rahana Enligt kursen 2018 2018 currency rate		Vuoden 2019 rahana Enligt kursen 2019 2019 currency rate	
Vuosi År Year	Kerroin Koefficient Coefficient	Vuosi År Year	Kerroin Koefficient Coefficient
1995	0,2357	1995	0,2382
2000	0,2183	2000	0,2206
2005	1,2224	2005	1,2349
2010	1,1125	2010	1,1239
2015	1,0221	2016	1,0289
2016	1,0185	2017	1,0212
2017	1,0108	2018	1,0103
2018	1,0000	2019	1,0000

## Taulukoissa on käytetty seuraavia symboleja

I tabellerna har följande symboler använts  
Explanation of symbols

Ei mitään ilmoitettavaa • Intet finns att redovisa • Magnitude nil	—
Suure pienempi kuin puolet käytetystä yksiköstä • Storheten mindre än hälften av den använda enheten • Magnitude less than half of unit employed	o
Salassapitosäännön alainen tieto • Sekretessbelagd uppgift • Data subject to secrecy	...
Tietoa ei ole saatu tai liian epävarma ilmoitettavaksi • Uppgift inte tillgänglig eller alltför osäker för att anges • Data not available	..
Loogisesti mahdoton esitettäväksi • Uppgift kan inte förekomma • Category not applicable	.
Ennakkotieto • Preliminär uppgift • Preliminary data	*
Korjattu luku • Korrigerat tal • Corrected figure	◆
Miehiä • Män • Males	M
Naisia • Kvinnor • Females	N – Kv.

Vaaka- ja pystysuora viiva, joka katkaisee aikasarjan, osoittaa, että viivan eri puolilla olevat tiedot eivät ole täysin verrannollisia. • En vågrät eller lodrät linje som avskär en tidsserie markerar att uppgifterna på ömse sidor om linjen inte är fullt jämförbara. • A horizontal line drawn across a time series shows substantial breaks in the homogeneity of a series.

# Alue ja ympäristö

## Område och miljö

### Area and environment

#### Kuvio- ja taulukkuuettelo

Figur- och tabellförteckning

List of diagrams and tables

	<b>Asukkaita maa-km<sup>2</sup> kohti suurpiireittäin 2020.....</b>	<b>14</b>
	Befolkning per km <sup>2</sup> land stordistriktsvis	
	Population density by major district	
	<b>Ilman lämpötila Kaisaniemen havaintoasemalla 1975–2019.....</b>	<b>14</b>
	Luftens temperatur vid Kajsaniemi mätngsstation	
	Air temperature at Kaisaniemi meteorological site	
<b>1.1</b>	<b>Pinta-ala ja väestötiheys suurpiireittäin 2020.....</b>	<b>13</b>
	Areal och folktäthet stordistriktsvis	
	Area and population density by major district	
<b>1.2</b>	<b>Maanomistus 2020.....</b>	<b>13</b>
	Markägarskap	
	Land ownership	
<b>1.3</b>	<b>Kaupunkiympäristön toimialan hallinnassa olevat viheralueet 2019 .....</b>	<b>15</b>
	Grönområden förvaltrade av Stadsmiljösektorn	
	Green areas managed by the Urban Environment Division	
<b>1.4</b>	<b>Ilman lämpötila ja vedenkorkeus 1995–2019.....</b>	<b>15</b>
	Luftens temperatur och vattenståndet	
	Air temperature and water level	
<b>1.5</b>	<b>Sade, kosteus ja aurinkoisuus 2000–2019.....</b>	<b>16</b>
	Nederbörd, fuktighet och solsken	
	Precipitation, humidity and hours of sunshine	
<b>1.6</b>	<b>Hengitettävien hiukkasten, typpidioksidin ja otsonin pitoisuudet 2005–2019 .....</b>	<b>16</b>
	Halter av inandningsbara partiklar, kvävedioxid och ozon i luften	
	Respirable particles, nitrogen dioxide and ozone in the air	
<b>1.7</b>	<b>Helsingin kulutusta vastaavat kasvihuonekaasupäästöt 1990–2018.....</b>	<b>17</b>
	Utsläpp av växthusgaser motsvarande konsumtionen i Helsingfors	
	Green house gas emissions corresponding to consumption in Helsinki	
<b>1.8</b>	<b>Jäteveden puhdistus 2000–2019 .....</b>	<b>17</b>
	Rening av avloppsvatten	
	Sewage treatment	
<b>1.9</b>	<b>Eräiden Helsingin merialueiden veden laatu 1973–2019 .....</b>	<b>19</b>
	Vattenkvaliteten i vissa havsområden i Helsingfors	
	Water quality in certain sea areas in Helsinki	

1.10	Ämmäsuon kaatopaikalla vastaanotettu jäte lajeittain 2000–2019 .....	19
	Avfall mottaget på Käringmossens avstjälningsplats enligt slag	
	Waste received at Ämmäsuu dump by waste class	
1.11	Ongelmajäte- ja hyötyjätekeritymät pääkaupunkiseudulla 2000–2018 .....	19
	Problem- och nyttoavfall insamlat i huvudstadsregionen	
	Problem waste and recycled matter collected by Helsinki Metropolitan Area	

## Käsitteet ja määritelmät

**Pinta-ala ja maanomistus.** Tiedot Helsingin kaupungin pinta-alasta ja maanomistuksesta Helsingin kaupungin alueella ja sen ulkopuolella ovat Helsingin kuntatietojärjestelmän 14.9.2020 tilanteen mukaisesti. Sisävedet sisältyvät pinta-ala tietoihin, mutta eivät sisälly maanomistustietoihin. Tiedot viheralueista sisältävät asemakaavoitetuilla alueilla sijaitsevat viheralueet ja osan yleiskaavassa sijaitsevista viheralueista.

**Ilman lämpötila ja vedenkorkeus.** Lämpötilat on mitattu Kaisaniemen havaintoasemalla. Vuorokauden keskilämpötila lasketaan kyseisen vuorokauden havaintojen keskiarvona. Vuorokauden ylimmät ja alimmat lämpötilat mitataan edellisillan klo 20 ja mittauspäivän klo 20 väliseltä ajalta. Vedenkorkeus mitataan meren pinnasta Kaivopuiston rannassa.

**Sademäärä, ilmankosteus ja auringonpaiste aika.** Sademäärä ja ilmankosteus mitataan Kaisaniemen havaintoasemalla. Vuorokautinen sademäärä mitataan mittauspäivän aamun klo 8 ja seuraavan päivän aamun klo 8 väliseltä ajalta. Auringonpaiste aika mitataan Kumpulan havaintoasemalla.

**Ilmanlaatu.** Helsingin seudun ympäristöpalvelut seuraa ilmanlaatua muun muassa Helsingissä Mannerheimintie 5:ssä ja Vallilassa sekä Espoossa Leppävaarassa ja Vantaalla Tikkurilassa. Asemilla mitataan tärkeimpien kaupunki-ilmansaasteiden kuten esimerkiksi hengitettävien hiukkasten, typidioksidin ja otsonin pitoisuuksia.

**Kasvihuonekaasupäästöt.** Käsittää kulutusta vastaavat päästöt vuodesta 1990 asukaskohtaisesti sekä kokonaispäästöinä. Sähkön ja kaukolämmön yhteistuotannon aiheuttamat päästöt on laskettu ns. hyödynjakomenetelmällä. Kaukolämmön päästöt määräytyvät paikallisen energiantuotannon ja -kulutuksen mukaan. Kulu- tussähkön päästöt on laskettu Suomen valtakunnallisen energiantuotannon mukaan (hyödynjakomenetelmä) sekä kaupungin sähkönkäytön mukaan. Sähkölämmityksen päästöt on laskettu ns. välisähkön päästöjen mukaan eli käyttäen keskimääräisen sähköntuotannon ja ns. marginaalisähköntuotannon välillä olevaa päästökerrointa.

Kiinteistöjen erillislämmityksen päästöt on laskettu rakennuskannan pinta-alojen ja oletetun ominaislämmönkulutuksen mukaan. Liikenteen päästöihin sisältyvät tie- ja vesiliikenne sekä raideliikenne aluerajojen sisäpuolella. Teollisuuden ja työkonien päästöt pohjautuvat kevyen polttoöljyn myyntiin ja muut päästötiedot ilmoituslupavelvollisten teollisuuslaitosten Valtion valvonta- ja kuormitustietojärjestelmään (VAHTI) ilmoittamiin tietoihin.

**Jäteveden puhdistus.** Helsingin jätevesipuhdistamolta mereen johdettavan veden ja rehevöittävien päästöjen kuten BHK<sub>5</sub>, fosforin ja typen määrä. Biologinen hapenkulutus, BHK<sub>5</sub>, kuvaa happea kuluttavan orgaanisen aineen määrää.

**Meriveden laatu.** Helsingin ympäristökeskus seuraa meriveden laatua useissa pisteissä Helsingin ranta-alueilla. Laatuluokitus on taulukon yhteydessä.

**Jäte, ongelma- ja hyötyjäte.** Pääkaupunkiseudulla kertyvää jätettä vastaanottaa Ämmäsuon kaatopaikka. Kotitalouksien ongelmajätettä vastaanottavat Helsingin seudun ympäristöpalvelun järjestämät keräyspisteet ja Sortti-asetat. Yritysten ongelmajätettä vastaanottaa Helsingin Kivikon ongelmajätelaitos ja suuremmat erät Riihimäen Ekokemin toimipiste. Ämmäsuon kaatopaikka vastaanottaa: 1. Sekajätettä, jolla tarkoitetaan asumisessa syntyvää jätettä ja muuta siihen verrattavissa olevaa teollisuus-, liike- ja palvelutoiminnassa syntyvää jätettä, jota ei määräysten mukaan lajitella lajikohtaisesti erikseen, 2. Biojätettä, joka sisältää biojätekeräyksen kertymän, 3. Muuta jätettä, joka koostuu muista kaatopaikalle tuoduista jätteistä.

## Begrepp och definitioner

**Areal och markägarskap.** Uppgifterna om Helsingfors yta (areal) och om Helsingfors stads markägarskap inom och utanför stadens gränser (läget 14.9.2020) har fått från Helsingfors kommundatasystem. Sjöar, åar och dammar ingår i uppgifterna om yta, men inte i uppgifterna om markägarskap. Uppgifterna om grönområden innehåller de detaljplanerade grönområdena och en del av de generalplanerade grönområdena.

**Luftens temperatur och vattenståndet.** Temperaturerna är uppmätta vid Kajsaniemi observationsstation. Ett dygns medeltemperatur räknas som genomsnittet av de observationer som gjorts under det. Extremvärdena är mätta mellan kl. 20.00 dagen före observationsdagen och kl. 20.00 själva observationsdagen. Vattenståndet är mätta vid havsytan i Brunnsparken.

**Nederbörd, fuktighet och solsken.** Nederbörd och luftfuktighet mäts vid Kajsaniemi observationsstation. Nederbörden per dygn mäts mellan kl. 8.00 vederbörjande dag och klockan 8.00 följande dag. Antalet solskenstimmar mäts vid observationsstationen i Gumtåkt.

**Luftkvalitet.** Helsingforsregionens miljötjänster (HRM) observerar luftkvaliteten bland annat vid Mannerheimvägen 5 och i Vallgård i Helsingfors samt i Alberga (i Esbo) och i Dickursby (i Vanda). Vid mätstationerna observeras halterna av de viktigaste föroreningarna i stadsluften, såsom inandningsbara partiklar, kvävedioxid och ozon.

**Växthusgasutsläpp.** Omfattar utsläpp motsvarande konsumtionen per invånare och totalt från och med år 1990. Utsläppen av samproduktion av el- och värme har beräknats med hjälp av en s.k. nyttofördelningsmetod. Fjärrvärmens utsläpp avgörs enligt lokal energiproduktion och -konsumtion. Utsläppen av konsumtionselektricitet har beräknats enligt energiproduktionen i hela Finland (nyttofördelningsmetoden) samt enligt stadens elkonsumtion. Utsläppen p.g.a. eluppvärmning har beräknats genom att använda utsläppskoefficienten mellan genomsnittlig elproduktion och den s.k. marginella elproduktionen.

Utsläpp p.g.a. uppvärmning av enskilda fastigheter har beräknats enligt byggnadsbeståndets yta och en antagen specifik värmekonsumtion. Trafikens utsläpp inbegriper väg- och vattentrafiken samt rälsrafiken inom vederbörjande område. Utsläpp p.g.a. industri och arbetsmaskiner baserar sig på försäljning av lätt bränn-

olja. Övriga uppgifter om utsläpp baserar sig på de uppgifter de anmälningsskyldiga industrianläggningarna har givit till VAHTI, dvs. statens system för data om övervakning och belastning.

**Rening av avloppsvatten.** Mängden vatten och gödande utsläpp, såsom BHK<sub>7</sub>, fosfor och kväve, som leds ut i havet från Helsingfors avloppsreningsverk. Den biologiska syreförbrukningen BSF<sub>7</sub> står för mängden syreförbrukande organiskt material.

**Havsvattnets kvalitet.** Helsingfors stads miljöcentral mäter havsvattnets kvalitet på många ställen vid Helsingfors stränder. Kvalitetsklassificering finns i samband med tabellen.

**Avfall, problem – och nyttoavfall.** Avfall som uppstår i huvudstadsregionen tas emot på Kärringmossens soptipp. Problemavfall från hushållen mottags vid samkommunen Helsingforsregionens miljötjänster HRM:s insamlingsställen och Sorti-stationer. Problemavfall från företag tas emot vid HRM:s problemavfallsstation i Stensböle i Helsingfors och större partier av Ekokem i Riihimäki.

Soptippen i Kärringmossen tar emot: 1. Blandavfall, varmed avses dels avfall som uppkommer vid boende, dels därmed jämförbart avfall från industri-, affärs- eller serviceverksamhet av sådant slag som inte enligt bestämmelserna behöver sorteras. 2. Bioavfall, som inbegriper det som uppsamlas inom bioavfallsinsamlingen. 3. Övrigt avfall, som är allt övrigt avfall som hämtas till soptippen.

## Maankäyttö 2020

Markanvändning

Land use

Asuinalue  
Bostadsområde

Teollisuusalue  
Industriområde

Puisto-, metsä- tai peltoalue  
Park-, åker- eller skogsområde

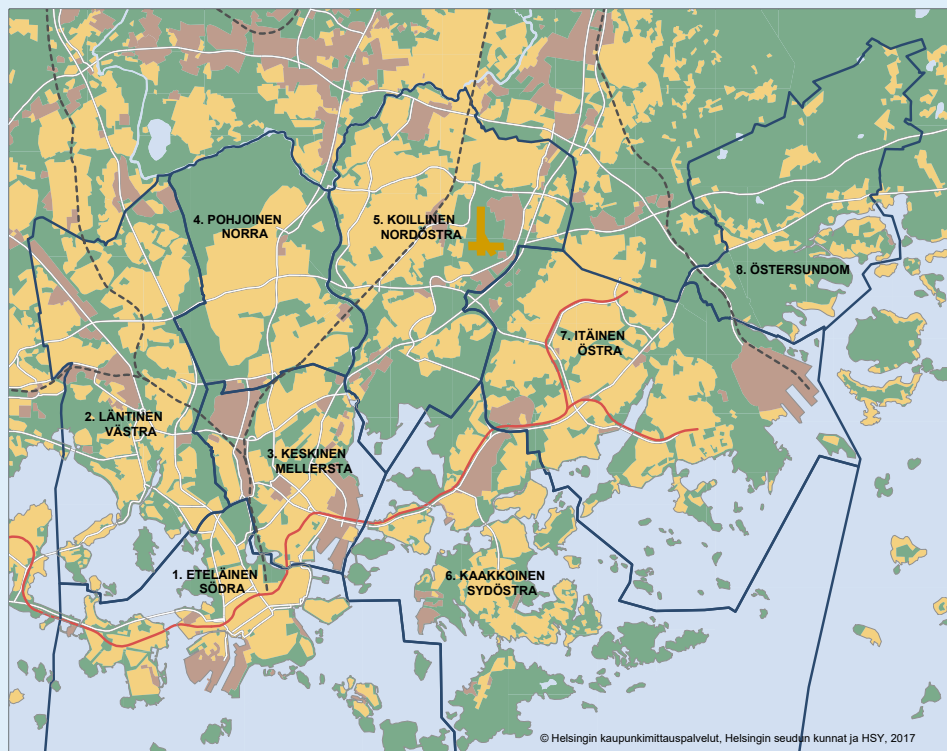

## 1.1

## Pinta-ala ja väestötiheys suurpiireittäin 2020

Areal och folktäthet stordistriktsvis

Area and population density by major district

	Pinta-ala Yhteensä • Totalt	Areal, km <sup>2</sup> josta maata <sup>1</sup> • därav land <sup>1</sup>	Asukkaita maa-km <sup>2</sup> kohti • Befolkning per km <sup>2</sup> land
1. Eteläinen suurpiiri • Södra stordistriktet	152,7	18,1	6 603
2. Läntinen suurpiiri • Västra stordistriktet	36,5	30,5	3 664
3. Keskinen suurpiiri • Mellersta stordistriktet	17,7	15,8	6 005
4. Pohjoinen suurpiiri • Norra stordistriktet	23,2	23,2	1 869
5. Koillinen suurpiiri • Nordöstra stordistriktet	37,6	36,4	2 761
6. Kaakkoinen suurpiiri • Sydöstra stordistriktet	362,4	25,2	2 150
7. Itäinen suurpiiri • Östra stordistriktet	56,5	37,5	3 015
8. Östersundomin suurpiiri • Östersundoms stordistrikt	28,7	26,2	71
Tilastoaluejaon ulkopuoliset saaret • Öarna utanför stordistrikten	3,6	3,6	
<b>Koko kaupunki • Hela staden</b>	<b>719,0</b>	<b>216,5</b>	<b>3 020</b>
Espoo • Esbo	528,0	330,2	877
Vantaa • Vanda	240,4	240,4	972
Kauniainen • Grankulla	6,0	6,0	1 632
Helsingin seutu • Helsingforsregionen	5 518, 9	3 841,4	393

<sup>1</sup> Ml. sisävesi. • Inkl. sötvattendrag.

Lähde: Kaupunkiympäristön toimiala. Kaupunkimittausspalvelut. Helsingin kuntatietojärjestelmä ja Maanmittauslaitos.

Källa: Stadsmiljösektorn. Stadsmätningstjänster. Helsingfors kommundatasystem och Lantmäteriverket.

## 1.2

Maanomistus<sup>1</sup> 2020Markägarskap<sup>1</sup>

Land ownership

	km <sup>2</sup>	%
Helsingin kaupunki • Helsingfors stad	137,2	64,1
Suomen valtio • Finska staten	17,2	8,0
Yksityiset henkilöt • Privatpersoner	18,4	8,6
Asunto Oy • Bostads-AB	19,2	9,0
Muut • Övriga	21,9	10,3
<b>Yhteensä • Totalt</b>	<b><sup>2</sup>214,0</b>	<b>100</b>
Helsingin kaupungin maanomistus kaupungin alueen ulkopuolella • Helsingfors stads markägarskap utanför stadens gränser	53,0	
<b>Helsingin kaupungin maanomistus yhteensä • Helsingfors stads markägarskap sammanlagt</b>	<b>190,2</b>	

<sup>1</sup> 14.9.2020<sup>2</sup> Pl. sisävedet. • Exkl. sötvattendrag.

Lähde: Kaupunkiympäristön toimiala. Kaupunkimittausspalvelut. Helsingin kuntatietojärjestelmä.

Källa: Stadsmiljösektorn. Stadsmätningstjänster. Helsingfors kommundatasystem.

## Asukkaita maa-km<sup>2</sup> kohti suurpiireittäin 2020

Befolkning per km<sup>2</sup> land stordistriktvis

Population density by major district

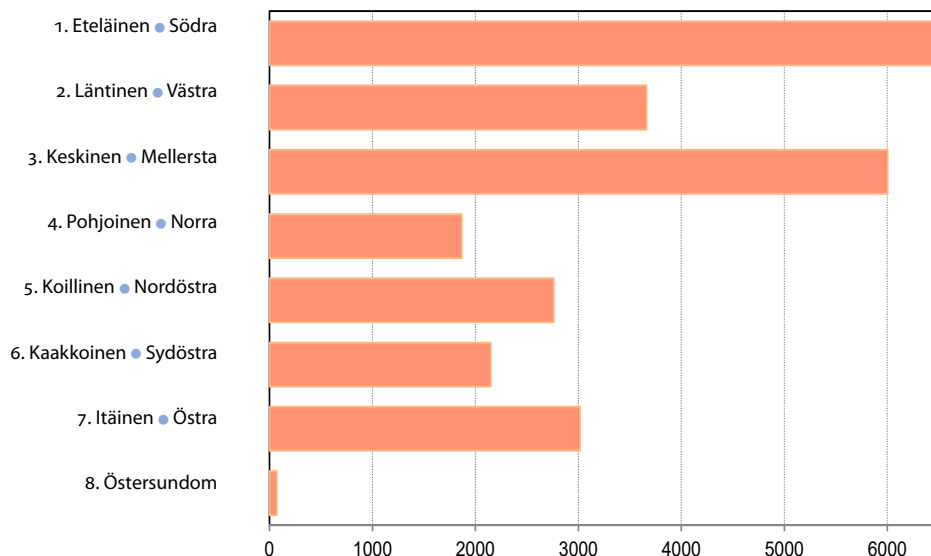

Lähde: Kaupunkiympäristön toimiala, Kaupunkimittaustalvelut, Helsingin kuntatietojärjestelmä ja Maanmittauslaitos.  
Källa: Stadsmiljösektorn, Stadsmätningstjänster, Helsingfors kommundatasystem och Lantmäteriverket.

## Ilman lämpötila Kaisaniemen havaintoasemalla 1975–2019

Luftens temperatur vid Kajsaniemi mätningstation

Air temperature at Kaisaniemi meteorological site

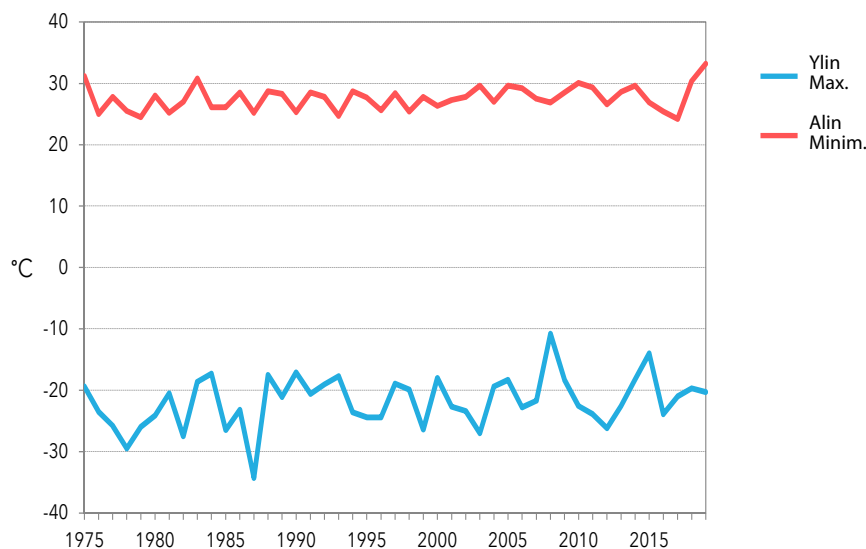

Lähde: Ilmatieteen laitos.  
Källa: Meteorologiska institutet

## 1.3

Kaupunkiympäristön toimialan hallinnassa olevat viheralueet 2019<sup>1</sup>Grönområden förvaltrade av Stadsmiljösektorn<sup>1</sup>

Green areas managed by the Urban Environment Division

	Km <sup>2</sup>	%
Viheralueet • Grönområden		
Rakennetut puistot • Bygda parker	9,2	12,4
Maisemapellot ja niityt • Landskapsåkrar och ängar	10,8	14,6
Taajamametsät • Skogar inom staden	45,9	61,7
Luonnonsuojelu • Naturskydd	6,0	8,0
Muut • Övriga	2,4	3,2
<b>Yhteensä • Totalt</b>	<b>74,3</b>	<b>100</b>

<sup>1</sup> Sisältyvät asemakaavoitetut ja osan yleiskaavoitetuista viheralueista 13.3.2019. • Innehåller de stadsplanerade och en del av de generalplanerade grönområdena 13.3.2019.

Lähde: Kaupunkiympäristön toimiala. Rakennukset ja yleiset alueet.  
Källa: Stadsmiljösektorn. Byggnader och allmänna områden.

## 1.4

## Ilman lämpötila ja vedenkorkeus 1995–2019

Luftens temperatur och vattenståndet

Air temperature and water-level

	Ilman lämpötila <sup>1</sup>			Vedenkorkeus <sup>2</sup>		
	• Luftens temperatur <sup>1</sup> Keskilämpö • Medeltemperatur °C	Ylin • Max.	Alin • Min	• Vattenståndet <sup>2</sup> Keskimäärin • Medeltal cm	Ylin • Max.	Alin • Min.
1995	6,2	27,7	-24,4	8	94	-56
2000	7,2	26,3	-18,0	6	85	-51
2005	6,6	29,6	-18,3	4	151	-44
2010	5,0	30,1	-22,6	-10	64	-93
2015	7,8	26,9	-14,0	10	114	-45
<b>2019</b>	<b>7,4</b>	<b>33,2</b>	<b>-20,3</b>	<b>0,7</b>	<b>36,9</b>	<b>-31,9</b>
I	-4,6	4,5	-20,3	11,7	53,1	-55,7
II	0,4	7,8	-10,8	1,7	29,6	-37,9
III	0,4	11,5	-14,3	16	48,6	-23,1
IV	6,7	18,7	-3,6	-23,5	28	-64,7
V	10,3	24,5	-0,4	-9,9	15,3	-31,5
VI	17,3	26,9	7,1	-12,3	12,2	-38
VII	17,5	33,2	8,4	6,6	32,9	-21,8
VIII	17,3	23,1	8,8	-7,4	13,3	-25
IX	12,2	22,5	1,4	13,7	63,5	-15,4
X	6,2	12,9	-3,4	13,2	57,4	-4,3
XI	2,9	10,5	-4,5	-17,6	17,6	-42,4
XII	2,6	7,7	-7,1	16,5	70,8	-22,8

<sup>1</sup> Kaisaniemen havaintoasemalla. • Vid Kaisaniemi observationsstation.

<sup>2</sup> Meren pinnassa Kaivopuiston rannassa. Mittausjärjestelmä on teoreettinen keskivesi. • Vid havsytan vid Brunnsparken. Måttstock är det teoretiska medelvattenståndet.

Lähde: Ilmatieteen laitos.

Källa: Meteorologiska institutet.



# 1.5

## Sade, kosteus ja aurinkoisuus 2000–2019

Nederbörd, fuktighet och solsken

Precipitation, humidity and hours of sunshine

Havaintoasema • Observationstation

Kaisaniemi • Kaisaniemi

Sademäärä • Nederbörd

Yhteensä • Totalt, mm

Suurin päivässä

• Största på en dag

mm

Sadepäiviä

• Nederbörd-

dagar,

≥ 1,0 mm

Lumen syvyys

15. pnä<sup>1</sup>, cm

• Snödjup 15.

dagen<sup>1</sup> i mån

Ilman suhteel-

teellinen kosteus

• Luftens relativa

fuktighet, %

Kumpula • Gumtäckt

Auringonpaiste-

tuntien lukumäärä

• Antal solskens-

timmar

2000	707	25,9	115	7	81	1 982
2005	613	31,2	93	25	78	..
2010	587	27,5	120	58	78	1 694
2015	645	28,2	115	–	81	1 784
<b>2019</b>	<b>741</b>	<b>50,2</b>	<b>111</b>	<b>10</b>	<b>78</b>	<b>2 006</b>
I	72,0	12,3	14	12	88	52
II	49,6	8,1	12	26	83	73
III	44,6	8,7	7	10	79	134
IV	6,2	3,4	2	–	59	281
V	61,9	14,8	9	–	70	280
VI	15,6	5,6	5	–	67	361
VII	72,2	22,5	7	–	68	285
VIII	82,2	50,2	8	–	75	267
IX	76,5	13,3	13	–	81	158
X	101,8	33,8	13	–	87	64
XI	81,6	20,1	10	–	86	20
XII	76,4	16,2	11	–	87	31

<sup>1</sup> Vuositiedon ajankohta maaliskuun 15. päivä. • Tidpunkten för årsuppgiften är 15 mars.

Lähde: Ilmatieteen laitos.

Källa: Meteorologiska institutet.

# 1.6

## Hengitettävien hiukkasten, typidioksidin ja otsonin pitoisuudet 2005–2019

Halter av inandningsbara partiklar, kvävedioxid och ozon i luften

Respirable particles, nitrogen dioxide and ozone in the air

Ilmanlaatu • Luftkvaliteten	Vuosikeskiarvo • Årsmedeltal, µg/m <sup>3</sup>			
	2005	2010	2015	2019
Hengitettävät hiukkaset, PM <sub>10</sub> • Inandningsbara partiklar, PM <sub>10</sub>				
Mannerheimintie 5 <sup>1</sup> • Mannerheimvägen 5 <sup>1</sup>	30	25	20	20
Kallio • Berghäll	15	15	12	11
Leppävaara <sup>2</sup> • Alberga <sup>2</sup>	23	15	20	17
Tikkurila • Dickursby	23	16	12	15
Typidioksidipitoisuus, NO <sub>2</sub> • Kvävedioxidhalt, NO <sub>2</sub>				
Mannerheimintie 5 <sup>1</sup> • Mannerheimvägen 5 <sup>1</sup>	43	41	32	25
Kallio • Berghäll	22	23	18	15
Leppävaara <sup>2</sup> • Alberga <sup>2</sup>	24	28	23	20
Tikkurila • Dickursby	30	30	21	19
Otsonipitoisuus, O <sub>3</sub> • Ozonhalt, O <sub>3</sub>				
Mannerheimintie 5 <sup>1</sup> • Mannerheimvägen 5 <sup>1</sup>	37	39	41	..
Kallio • Berghäll	48	48	50	51
Tikkurila • Dickursby	46	44	..	..

<sup>1</sup> Mittaus aloitettu vuonna 2005. • Mätningen inleddes år 2005.

<sup>2</sup> Mittausaseman sijainti muuttui vuosien 2005 ja 2010 alussa. • Mätstationens läge ändrades i början av 2005 och 2010.

Lähde: Helsingin seudun ympäristöpalvelut. Ilmanlaatu pääkaupunkiseudulla.

Källa: Helsingforsregionens miljötjänster. Luftkvaliteten i huvudstadsregionen.

## 1.7

## Helsingin kulutusta vastaavat kasvihuonekaasupäästöt 1990–2018

Utsläpp av växthusgaser motsvarande konsumtionen i Helsingfors

Green house gas emissions corresponding to consumption in Helsinki

	Kokonaispäästöt, 1 000 t CO <sub>2</sub> -ekv. • Totalutsläpp, 1 000 t CO <sub>2</sub> -ekv.					1990–2018 muutos-% förändr.-%
	1990	2000	2005	2010	2018	
Yhteensä • Totalt	3 513,7	3 129,4	3 253,7	2 582,6	2 559,3	-27
Kaukolämpö • Fjärrvärme	1 662,4	1 205,1	1 394,7	1 362,3	1 304,8	-22
Sähkölämmitys • Eluppvärmning	78,0	95,5	116,5	111,3	58,0	-26
Erillislämmitys • Säruppvärmning	114,1	105,1	113,1	93,2	75,8	-34
Kulutussähkö • Konsumtionsel	515,7	694,7	908,3	843,1	371,7	-28
Liikenne • Trafik	685,6	710,3	737,8	718,8	654,2	-5
Teollisuus ja työkoneet						
• Industri och arbetsmaskiner	168,0	96,6	74,4	23,6	19,1	-89
Jätteen ja jäteveden käsittely						
• Behandling av avfall och avfallsvatten	288,0	220,7	105,6	100,1	74,8	-74
Maatalous • Lantbruk	1,9	1,5	1,4	1,3	0,9	-54

	Asukaskohtaiset päästöt, tonnia CO <sub>2</sub> -ekv./asukas • Utsläpp per invånare, ton CO <sub>2</sub> -ekv./inv.					1990–2018 muutos-% förändr.-%
	1990	2000	2005	2010	2017	
Yhteensä • Totalt	7,1	5,6	6,2	5,5	4,0	-44
Kaukolämpö • Fjärrvärme	3,4	2,2	2,5	2,3	2,0	-41
Sähkölämmitys • Eluppvärmning	0,2	0,2	0,2	0,2	0,1	-38
Erillislämmitys • Säruppvärmning	0,2	0,2	0,2	0,2	0,1	-57
Kulutussähkö • Konsumtionsel	1,1	1,3	1,6	1,4	0,6	-43
Liikenne • Trafik	1,4	1,3	1,3	1,2	1,0	-28
Teollisuus ja työkoneet						
• Industri och arbetsmaskiner	0,3	0,2	0,1	0,04	0,03	-91
Jätteen ja jäteveden käsittely						
• Behandling av avfall och avfallsvatten	0,6	0,4	0,2	0,2	0,1	-83
Maatalous • Lantbruk	0,0	0,0	0,0	0,0	0,1	.

Lähde: Kaupunkiympäristön toimiala. Ympäristöpalvelut.

Källa: Stadsmiljösektorn. Miljötjänster.

## 1.8

## Jäteveden puhdistus 2000–2019

Rening av avloppsvatten

Sewage treatment

	Jätevesimäärä, milj. m <sup>3</sup> • Avloppsvattenmängd	Ainevirtaama mereen • Ämnesföring ut i havet Biologinen hapenkulutus (BHK) • Biologisk syreförbrukning (BS <sub>5</sub> ) Tonnia/vuosi • Ton/år	Fosfori • Fosfor	Typpi • Kväve
2000	98,9	1 285	52	1 385
2005	99,3	600	24	480
2010	92,8	939	29	634
2015	101,5	533	23	414
2019	107,0	656	20	530

Lähde: HSY, Helsingin seudun ympäristöpalvelut.

Källa: HRM, Helsingforsregionens miljötjänster.

# 1.9

## Eräiden Helsingin merialueiden veden laatu 1973–2019

Vattenkvaliteten i vissa havsområden i Helsingfors  
Water quality in certain sea areas in Helsinki

Vesimuodostuma • Vattenförekomst

Ekologinen tila • Ekologisk tillståndet

Kemiallinen tila • Kemiskt tillståndet

	1973–1976	2015–2018	Aineisto ja arvio-peruste Material och bedömnings-grund	Muutoksen syy Orsak till förändringen	2000–2007	2006–2012	2012–2018	Kemiallinen luokit- tus • Kemisk klassificering	Muutoksen syy Orsak till förändringen
Sipoon saaristo • Sibbo skärgård	Välttävä • Förvarligt	Välttävä • Förvarligt	2		Hyvä • God	Hyvä • God	Hyvää huonempi • Sämre än god	1	3
Villinki • Villinge	Välttävä • Förvarligt	Välttävä • Förvarligt	3		Hyvä • God	Hyvä • God	Hyvää huonempi • Sämre än god	1	3
Kruunuvuorenselkä • Kronbergsfjärden	Huono • Dåligt	Välttävä • Förvarligt	3	2	Hyvä • God	Hyvää huonempi • Sämre än god	Hyvää huonempi • Sämre än god	2	3
Seurasaari • Fölisön	Huono • Dåligt	Välttävä • Förvarligt	3	2	Hyvä • God	Hyvä • God	Hyvää huonempi • Sämre än god	2	3
Suvisaaristo- Lauttasaari • Sommaröarna- Drumsö	Välttävä • Förvarligt	Tyydyttävä • Nöjaktigt	3	3	Hyvä • God	Hyvä • God	Hyvää huonempi • Sämre än god	2	3
Porvoo-Helsinki • Borgå-Helsingfors	Tyydyttävä • Nöjaktigt	Tyydyttävä • Nöjaktigt	1		Hyvä • God	Hyvä • God	Hyvää huonempi • Sämre än god	2	3
Helsinki-Porkkala • Helsingfors- Porkala	Tyydyttävä • Nöjaktigt	Tyydyttävä • Nöjaktigt	1		Hyvä • God	Hyvä • God	Hyvää huonempi • Sämre än god	1	3

### Ekologinen luokitus • Ekologisk klassificering

Aineisto • Material	Luokitusperuste • Klassificeringsgrund
1 Laaja • Omfattande	Kattava kasviplanktonin a-klorofylliaineisto ja intensiiviaseman biomass-aineisto, rakkolevävyöhykkeen kasvuvyvyys suojaisalla ja avoimella rantavyöhykkeellä sekä pohjaeläimistöaineisto. • Täckande material av a-klorofyll från växtplankton och ett biomassamaterial från intensivstationen, växtdjupet för blåstång i skyddade resp. öppna strandzoner samt ett material om bottenfauna.
2 Laaja • Omfattande	Kattava kasviplanktonin a-klorofylliaineisto (välttävä) ja melko laaja pohjaeläinaineisto (tyydyttävä). • Ett täckande a-klorofyllmaterial från växtplankton (förvarligt) och ett ganska omfattande material av bottenfauna (nöjaktigt)
3 Laaja • Omfattande	Kasviplanktonin a-klorofylliaineisto ja pohjaeläintulokset. • Ett a-klorofyllimaterial från växtplankton och rön om bottenfauna.
4 Suppea • Snävt	Kasviplanktonin klorofylliaineisto ja pohjaeläintulokset. • Ett klorofyllimaterial från växtplankton och rön om bottenfauna.
5 Suppea • Snävt	Hyvin suppea aineisto, vedenlaatutulokset yhdeltä asemalta 2011 ja pohjaeläintieto kahdelta asemalta 2011. • Ett mycket snävt material, vattenkvalitetsuppgifter från en station år 2011 och uppgift om bottenfauna från två stationer 2011.

### Muutoksen syy • Orsak till förändringen

1 Sekä biologisten että fysikaaliskemiallisten tekijöiden tila on heikentynyt. Alueella esiintyy merenpohjien hapettomutta ja kesäisin esiintyy leväkukintoja. • Både de biologiska och de fysisk-kemiska faktorernas tillstånd har försämrats. I området förekommer syrebrist på havsbotten och algbloomningar om somrarna.

2 Ulkoisen kuormituksen vähenemisen myötä alueen pohjaeläinyhteisöt ovat elpyneet, mikä on kohentanut ekologisen laatuoluokituksen tulosta. Myös veden ravinnepitoisuudet ovat laskeneet. • I och med minskande extern belastning har områdets bottenfauna fått liv igen, och detta har höjt den ekologiska kvalitetsklassificeringen. Även näringshalterna i vattnet har sjunkit.

3 Alueen pohjaeläinyhteisö on monipuolistunut ja elpynyt, mikä on kohentanut ekologisen laatuoluokituksen tulosta. • Områdets bottenfauna har blivit mångsidigare och fått mera livskraft, och detta har höjt den ekologiska kvalitetsklassificeringen.

### Kemiallinen luokitus • Kemisk klassificering

1 Kemiallisen tilan arviointi on tehty asiantuntija-arvioina sopivan aineiston puuttuessa. • Bedömningen av det kemiska tillståndet är i brist på empiriskt material en expertuppskattning

2 Mittauksiin perustuva luokitus, suppea aineisto. • Mätningbaserad klassificering, snävt material.

3 Muutoksen syy on PBDE-yhdisteiden tiukentuneet raja-arvot Euroopassa • Orsaken till ändringen är de skärpta gränsvärdena för PBDE-föreningar i Europa.

Lähde: Kaupunkiympäristön toimiala.  
Källa: Stadsmiljösektorn.

## 1.10

Ämmäsuon kaatopaikalla vastaanotettu jäte<sup>1</sup> lajeittain 2000–2019

Avfall<sup>1</sup> mottaget på Karingmossens avstjälpningsplats enligt slag  
Waste received at Ämmässuo dump by waste class

	2000 Tonnia • Ton	2005	2010	2015	2019
<b>Yhteensä • Totalt</b>	<b>512,2</b>	<b>528,8</b>	<b>478,2</b>	<b>244,9</b>	<b>379,0</b>
Sekajäte • Blandavfall	377,1	288,0	257,3	11,9	21,0
Biojäte • Bioavfall	33,8	43,5	56,7	53,2	94,0
Muut jätelajit • Övriga avfallslag	101,3	197,3	164,1	179,8	264,0

<sup>1</sup> Ei sisällä maa-aineksia, asfalttia, murskattua betonia ja tiiliä. • Exkl. jord, asfalt, krossad betong och tegel.

<sup>2</sup> Sisältää maa-aineksia. - Inkl. jord.

Lähde: HSY, Helsingin seudun ympäristöpalvelut. Jätehuolto

Källa: HRM, Helsingforsregionens miljötjänster. Avfallshantering

## 1.11

## Ongelmajäte- ja hyötyjättekertymät pääkaupunkiseudulla 2000–2018

Problem- och nyttoavfall insamlat i huvudstadsregionen

Problem waste and recycled matter collected by Helsinki Metropolitan Area

	2000 Tonnia • Ton	2005	2010	2015	2018
<b>Ongelmajättekertymät yhteensä</b>					
• De samlade mängderna problemavfall totalt	1 635	8 203	7 726	6 490	6 956
Paristot • Batterier	50	51	55	35	33
Lyijyakut • Blyackumulatorer	821	533	349	223	207
Jäteöljyt • Spillolja	242	190	134	195	168
Maalijätteet • Färgavfall	308	380	700	980	871
Tartuntajäte • Smittofarligt avfall	1	3	6	10	16
Muut ongelmajätteet • Annat problemavfall	213	7 046	6 482	5 047	5 661
<b>Hyötyjättekertymät yhteensä</b>					
• De samlade mängderna återvinnbart avfall totalt	40 915	57 863	77 015	77 472	88 302
Jätepuu • Virkesavfall	2 885	8 104	14 731	19 509	20 696
Metalliromu • Metallskröt	2 429	2 844	3 457	3 681	4 519
Lasi • Glas	1 777	1 383	2 089	1 077	947
Biojäte • Bioavfall	33 824	45 532	56 738	53 205	62 140

Lähde: HSY, Helsingin seudun ympäristöpalvelut. Jätehuolto

Källa: HRM, Helsingforsregionens miljötjänster. Avfallshantering



# Väestö Befolkning Population

## Kuvio- ja taulukkuuettelo

Figur- och tabellförteckning

List of diagrams and tables

	<b>Väestö äidinkielen ja iän mukaan 31.12.2019</b> .....	28
	Befolkning enligt modersmål och ålder	
	Population by language and age	
	<b>Väestö syntyperän mukaan 31.12.2019</b> .....	28
	Befolkning efter härkomst	
	Population by origin	
	<b>Väestö äidinkielen mukaan 31.12.1869–2019</b> .....	37
	Befolkning enligt modersmål	
	Population by language	
	<b>Ennustettu väkiluvun muutos osa-alueittain 2019–2035</b> .....	39
	Prognosticerad folkmängdsförändring delområdesvis	
	Projected population change in Helsinki's sub-districts	
	<b>Väestö 31.13.1949–2019</b> .....	44
	Befolkningen	
	Population	
	<b>Ikäryhmittäiset hedelmällisyysluvut 1971–2019</b> .....	52
	Åldersdifferentierade fruktsamhetstal	
	Age-specific fertility rates	
	<b>Syntyneisyys, kuolleisuus ja muuttaneisuus 1950–2019</b> .....	52
	Nativitet, dödlighet och flyttningstal	
	Nativity, mortality and migration rate	
	<b>Miesten ja naisten elinajanodote Helsingissä ja Suomessa 1976 – 2019</b> .....	55
	Förväntad återstående livslängd (livslängdsförväntan) för män och kvinnor i Helsingfors och Finland	
	Life expectancy for men and women in Helsinki and Finland	
	<b>Nettomuutto muuttoalueen mukaan 1975–2019</b> .....	60
	Nettoflyttningen enligt flyttningsområde	
	Net migration by area of migration	
	<b>Syntyneiden enemmyys, nettomaassamuutto ja nettomaahanmuutto 1960–2019</b> .....	63
	Födelseöverskott samt nettomigration inom och till landet	
	Birth surplus and net migration within and to the country	
2.1	<b>Helsingin väestö 1875–2019</b> .....	27
	Helsingfors befolkning	
	Population	
2.2	<b>Helsingin väestö iän ja sukupuolen mukaan 31.12.2000–1.1.2019</b> .....	29
	Helsingfors befolkning efter ålder och kön	
	Population by age and sex	
2.3	<b>Väestö 31.12.1990–2019 sekä väestöennuste 2035 piireittäin ja osa-alueittain</b> .....	30
	Befolkning samt befolkningsprognos efter distrikt och delområde	
	Population and population projection by district and City sub-district	

2.4	<b>Väestö iän mukaan piireittäin ja osa-alueittain 31.12.2019</b> .....34
	Befolkning efter ålder, distrikt och delområde vid årsskiftet Population by age in districts and City sub-districts
2.5	<b>Väestö äidinkielen mukaan 1950–2019</b> .....37
	Befolkning efter modersmål Population by language
2.6	<b>Väestö äidinkielen ja iän mukaan 31.12.2019</b> .....38
	Befolkning enligt modersmål och ålder Population by language and age
2.7	<b>Väestö kansalaisuuden mukaan 31.12.2005–2019</b> .....39
	Befolkning efter medborgarskap Population by citizenship
2.8	<b>Väestö syntyperän mukaan 31.12.2018–2019</b> .....40
	Befolkning efter härkomst Population by origin
2.9	<b>Suomen kansalaisuuden saaneet äidinkielen mukaan 2000–2019</b> .....40
	<b>Personer som fått finländsk medborgarskap enligt modersmål</b> Persons having received a Finnish citizenship, by mother tongue
2.10	<b>Suomen kansalaisuuden saaneet aikaisemman kansalaisuuden mukaan 2000–2018</b> .....41
	Personer som fått finländskt medborgarskap enligt tidigare medborgarskap Population by former citizenship
2.11	<b>Väestö uskonnollisen yhdyskunnan mukaan 31.12.2000–2019</b> .....41
	Befolkning enligt religionssamfund Population by religious affiliation
2.12	<b>Väestö syntymäpaikan ja iän mukaan 31.12.2019</b> .....42
	Befolkning enligt födelseort och ålder Population by birthplace and age
2.13	<b>Väestö iän mukaan 31.12.10, 2015 ja 2019</b> .....43
	Befolkning efter ålder Population by age
2.14	<b>Väestö Helsingin seudun kunnissa 31.12.1980–2019</b> .....44
	Befolkning i Helsingforsregionens kommuner Population in the Helsinki Region
2.15	<b>Asuntokunnat henkilöluvun mukaan 31.12.1990–2019</b> .....45
	Bostadshushåll efter antal personer Dwelling households by number of occupants
2.16	<b>Helsingin väkiluku ja väestönmootokset 1960–2019</b> .....46
	Helsingfors folkmängd och befolkningsförändringar Population and vital statistics
2.17	<b>Perheet perhetyypin ja lasten iän mukaan 1990–2019</b> .....48
	Familjer enligt familjetyp och barnens ålder Families by type and age of children
2.18	<b>Väestönmootokset piireittäin 2019</b> .....49
	Befolkningens förändringar distriktvis Vital statistics by district
2.19	<b>Elävänä syntyneet ja kuolleet 2019</b> .....50
	Levande födda och döda Live births and deaths
2.20	<b>Ikäryhmittäiset hedelmällisyysluvut 1971–2019</b> .....50
	Åldersdifferentierade fruktsamhetstal Age-specific fertility rates

2.21	<b>Syntyneet 1901–2019</b> .....	51
	Födda Births	
2.22	<b>Kuolleet 1901–2019</b> .....	53
	Döda Deaths	
2.23	<b>Kuolleet iän ja sukupuolen mukaan 1990–2019</b> .....	53
	Döda efter ålder och kön Deaths by age and sex	
2.24	<b>Solmitut avioliitot sekä avioerot 1971–2019</b> .....	54
	Ingångna äktenskap samt skilsmässor Marriages and divorces	
2.25	<b>Elinajanodote (jäljellä oleva keskimääräinen elin aika) 1991–2019</b> .....	56
	Förväntat antal levnadsår (Återstående medellivslängd) Life expectancy (Average expectation of remaining lifetime)	
2.26	<b>Muuttoliike 1921–2019</b> .....	56
	Flyttningsrörelsen Migration	
2.27	<b>Muuttaneet iän ja sukupuolen mukaan 1986–2019</b> .....	59
	In- och utflyttade efter ålder och kön Migration by age and sex	
2.28	<b>Muuttoliike muuttoalueen mukaan 1981–2019</b> .....	60
	Flyttningsrörelsen efter flyttningsområde Direction of migration	
2.29	<b>Maassamuutto maakunnittain 2018 ja 2019</b> .....	61
	Flyttningsrörelsen inom landet efter landskap Internal migration by county	
2.30	<b>Helsingin ja Helsingin seudun muiden kuntien välinen nettomuutto 1991–2019</b> .....	62
	Flyttningsrörelsen mellan Helsingfors och övriga kommuner i Helsingforsregionen Migration between Helsinki and the other municipalities in the Helsinki Region	
2.31	<b>Pääkaupunkiseudun, muun Helsingin seudun ja Helsingin seudun muuttoliike 2000–2019</b> .....	63
	Flyttningsrörelsen mellan huvudstadregionen, övriga Helsingforsregionen och Helsingforsregionen Migration	
2.31	<b>Helsingin seudun kuntien, Tampereen, Turun ja Oulun muuttoliike 2018</b> .....	64
	Flyttningsrörelsen mellan Helsingfors, Tammerfors, Åbo och Uleåborg Migration	
2.32	<b>16 vuotta täyttäneet maassamuuttajat koulutusasteen mukaan 1991–2018</b> .....	64
	16 år fyllda som flyttat inom landet efter utbildningsnivå 16 year old migrants by level of education	

## Käsitteet ja määritelmät

### Väestön määrä ja rakenne

**Helsingin väestö.** Helsingissä vakituisesti asuva väestö. Kaikki ne henkilöt, joilla on kotipaikka eli ovat kirjoilla Helsingissä vuodenvaihteessa Väestörekisterikeskuksen (VRK) ylläpitämän väestötietojärjestelmän mukaan, kansalaisuudesta riippumatta.

Helsingissä asuvat vieraan valtion lähetystöön, kaupalliseen edustustoon tai lähetetyn konsulin virastoon kuuluvat henkilöt sekä näiden perheenjäsenet ja henkilökohtainen palveluskunta eivät kuulu Helsingin väestöön, elleivät ole Suomen kansalaisia. Sen sijaan Suomen ulkomailla olevien lähetystöjen ja kaupallisten edustustojen helsinkiläinen henkilökunta sekä YK:n rauhanturvajoukoissa palvelevat luetaan Helsingin väestöön.



**Ulkomaan kansalaisella** on kotipaikka Helsingissä, jos hänen oleskelunsa on tarkoitettu kestämään tai on kestänyt vähintään yhden vuoden. Turvapaikanhakija saa kotipaikan vasta, kun hänen hakemuksensa on hyväksytty.

**Ulkomaalaistaustaisella** eli syntyperältään ulkomaalaisella tarkoitetaan henkilöä, jonka molemmat vanhemmat tai ainut tiedossa oleva vanhempi on syntynyt ulkomailla. Ulkomaalaistaustaisiksi lasketaan myös ne ulkomailla syntyneet henkilöt, joiden kummastakaan vanhemmasta ei ole tietoa väestötietojärjestelmässä. Ulkomaalaistaustaiset jakautuvat ulkomailla syntyneiden ensimmäiseen sukupolveen ja Suomessa syntyneiden toiseen sukupolveen. Henkilön taustamaa on ensisijaisesti biologisen äidin syntymävaltio. Useimpien ulkomailla syntyneiden vanhemmista ei ole Suomen väestötietojärjestelmässä tietoa, vaan heidän taustamaansa on oma syntymämaa.

**Väestön määrä.** Vuodenvaihteesta 1993/94 lähtien väestön määrä on ollut väestötietolain (507/93) mukaisesti vuodenvaihteen asukasluku. Tieto korvasi vuodesta 1875 käytetyn tammi-kuun 1. päivän tilanteen. Erona aikaisempaan on, että vuodenvaihteen asukasluvussa eivät ole mukana vuoden ensimmäisenä päivänä syntyneet ja muuttaneet. Ennen vuotta 1990 käytettiin henkikirjoitettua väestöä koskevaa tietoa. Väestötiedon lähde ovat vuosina 1875–1989 olleet henkikirjat ja vuodesta 1990 lähtien Väestörekisterikeskus. Väestörakenteen lähteenä ovat vuoteen 1984 asti olleet henkikirjat, vuosina 1985–1994 Helsingin väestötietojärjestelmä ja vuodesta 1995 alkaen Tilastokeskus. Selvyyden vuoksi taulukoiden otsikoinnissa käytetään 1.1.-ajankohtaa.

**Keskiväkiluku** on tilastovuoden alun ja lopun väkilukujen aritmeettinen keskiarvo.

**Väkiluvun muutos** on tilastovuoden alun ja lopun väkilukujen erotus.

**Asuntokunnan** muodostavat kaikki samassa asuinhuoneistossa vakinaisesti asuvat henkilöt.

**Perheisiin** kuuluvat yhdessä asuvat avio- tai avoliitossa tai rekisteröidyssä parisuhteessa (vuodesta 2003 alkaen) olevat henkilöt ja heidän naimattomat lapsensa, jompikumpi vanhemmista naimattomine lapsineen sekä lapsettomat avio- tai avoparit tai rekisteröidyssä parisuhteessa elävät. Perheen muodostavat vain yhdessä asuvat henkilöt, yksinäinen henkilö on perheisiin kuulumaton. Perheessä voi olla korkeintaan kaksi perättäistä sukupolvea. Jos yhdessä asuu useampia sukupolvia, muodostetaan perhe nuorimmasta sukupolvesta lähtien. Kukin henkilö voi kuulua vain yhteen perheeseen. Avoparit on muodostettu samassa asunnossa vakituisesti asuvista ja eri sukupuolta olevista puolisoittomista aikuisista, jos heidän ikäeronsa on alle 16 vuotta eivätkä he ole sisaruksia. Väestön perherakennetta koskevat tilastotiedot perustuvat väestö- ja asuntolaskentojen lisäksi VRK:n väestötietojärjestelmän tietoihin.

## Väestönmuutokset

Väestörekisterikeskus (VRK) kerää keskitetysti kaikki väestönmuutoksia – syntymää, kuolemaa, avioliiton solmimista ja avioeroa sekä muuttoliikettä – koskevat ilmoitukset. Väestörekisterikeskus saa muutosilmoitukset väestörekisterin pitäjiltä, maistraateilta, tuomioistuimilta ym. Väestörekisterikeskus käsittelee ja tarkistaa aineiston sekä päivittää väestötietojärjestelmänsä jatkuvasti. Väestötietoja saadaan tilastomuodossa sekä Tilastokeskuksesta että Helsingin väestötietojärjestelmästä, joihin ne hankitaan VRK:sta.

**Elävänä syntynyt lapsi** on ilmoitettava VRK:n väestötietojärjestelmään kahden kuukauden kuluessa syntymästä. Syntynyt lapsi tilastoidaan sen rekisterin mukaan, johon lapsi on kirjattu.

**Yleinen hedelmällisyysluku** ilmaisee, kuinka monta elävänä syntynyttä lasta tuhatta 15–49-vuotiasta naista kohti on syntynyt vuoden aikana.

**Kokonaishedelmällisyysluku** saadaan laskemalla yhteen yhdelle ikävuodelle lasketut hedelmällisyysluvut. Näin saatu luku tarkoittaa laskennallista lasten määrää, jonka nainen synnyttää kyseisen vuoden hedelmällisyyden pysyessä voimassa naisen koko hedelmällisen kauden edellyttäen, ettei hän kuole ennen tämän kauden päättymistä.

**Ikäryhmittäiset hedelmällisyysluvut** ilmaisevat, kuinka monta elävänä syntynyttä lasta tuhatta naista kohti on kussakin ikäluokassa syntynyt vuoden aikana.

**Yleinen syntyneisyysluku** kertoo, kuinka monta elävänä syntynyttä lasta on kunakin vuonna syntynyt 1 000 keskiväkiluvun asukasta kohti.

**Yleinen kuolleisuusluku** kertoo, kuinka monta henkilöä on kuollut kunakin vuonna 1 000 keskiväkiluvun asukasta kohti.

**Elinajanodote** on keskimäärin jäljellä oleva elinaika. Käytännössä elinajanodote laskeaan jonkin ajanjakson ikäryhmittäisen kuolleisuuden perusteella. Tällöin luku ilmoittaa sen keskimääräisen elinajan pituuden, joka tietynikäisellä henkilöllä olisi odotettavissa, jos heidän kuolleisuutensa kussakin iässä olisi sama kuin ao. ikäryhmään kuuluneilla henkilöillä on ollut laskelman pohjana olevalla jaksolla.

**Muuttoliike** sisältää kunnan rajan ylittävän maassamuuton ja valtakunnan rajan ylittävän muuton Helsinkiin ja Helsingistä.

**Sisäiseksi muutoksi** määritellään vuoden aikana kaupungin rajan sisällä tapahtuva muutto asuinhuoneistosta toiseen.

**Väestönmuutos** on syntyneiden enemmyyden (eli syntyneiden ja kuolleiden määrien erotuksen) ja nettomuuton (eli tulomuuttojen ja lähtömuuttojen erotuksen) summa.

**Solmittu avioliitto** tilastoidaan vaimon asuinpaikan mukaan paitsi, jos vaimo kuuluu ulkomaiseen väestörekisteriin.

**Avioero** tilastoidaan vuodesta 1980 lähtien naisen asuinpaikan mukaan, vuoteen 1979 asti miehen asuinpaikan mukaan.

## Begrepp och definitioner

### Folkmängd och befolkningsstruktur

**Helsingfors befolkning.** Den befolkning som varaktigt bor i Helsingfors. De personer som enligt Befolkningsregistercentralens (BRC) befolkningsdatasystem har Helsingfors som hemort hör till befolkningen oavsett nationalitet.

I Helsingfors befolkning ingår inte personer som hör till främmande staters ambassader, handelsrepresentation eller konsulat, ej heller deras familjer och personliga betjäning, om de inte är finländska medborgare. Däremot inbegriper Helsingfors befolkning de helsingforsare som arbetar vid Finlands beskickningar och handelsrepresentationer utomlands samt dem som tjänar vid FN:s fredsbevarande trupper.

**En utländsk medborgare** har Helsingfors som hemort om **hans eller hennes** vistelse är tänkt att räcka eller har räckt över ett år. Asylsökande får hemort först då deras ansökan godkänts.

Med **personer med utländsk bakgrund** eller härkomst avses de vars bägge föräldrar eller enda kända förälder har fötts utomlands. Som personer med utländsk bakgrund räknas även de utomlands födda om vilkas båda föräldrar det saknas uppgift i Befolkningsdatasystemet. De med utländsk bakgrund delas upp i första generationens, utomlands födda, och andra generationens, i Finland födda. Bakgrundslandet är i första hand den stat där vederbörandes biologiska moder fötts. Befolkningsdatasystemet i Finland saknar för de flesta utomlands födda uppgift om deras föräldrar, vars bakgrundsland sålunda är det land där de själva fötts.

**Folkmängd.** Vid årsskiftet 1993/94 började man enligt lagen om befolkningsdata (507/93) tillämpa begreppet folkmängd vid årsskiftet. Uppgiften ersatte begreppet befolkning den 1 januari som varit i bruk sedan 1875. Skillnaden är att folkmängden vid årsskiftet inte upptar dem som fötts eller flyttat under årets första dag. Före år 1990 tillämpades begreppet mantalskriven befolkning. Befolkningsuppgiftens källa har mellan åren 1875-1989 varit mantalsböcker och sedan 1990 Befolkningsregistercentralen. Källan till befolkningsförändringarna var ändå till år 1984 mantalslängderna, åren 1985-94 Helsingfors befolkningsdatasystem och från och med år 1995 Statistikcentralen. För klarhetens skull används tidpunkten 1 januari i tabellernas rubriker.

**Medelfolkmängden** är det aritmetiska medelvärdet för folkmängden i början och slutet av statistikåret.

**Folkmängdens förändring** är skillnaden mellan befolkningens antal i årets början och slut.

**Ett bostadshushåll** utgörs av samtliga personer som är fast bosatta i samma bostadslägenhet.

**Till familjer** hänförs personer som bor samman i lagligt eller öppet äktenskap eller i registrerat parförhållande (från och med 2003) samt dessas ogifta barn; någondera föräldern jämte ogifta barn; samt barnlösa gifta eller ogifta par eller registrerade par. Endast personer som bor tillsammans bildar en familj, en ensamstående person hör inte till någon familj. En familj kan bestå av högst två på varandra följande generationer. Om flera generationer bor tillsammans bildas familjen utgående från den yngsta generationen. En och samma person kan tillhöra endast en familj. Som sambopar, dvs. sammanboende ogifta par, har man räknat två ogifta vuxna personer av skilda kön som varaktigt bor i samma bostad, om deras åldersskillnad är mindre än 16 år och de inte är syskon. Statistikuppgifterna rörande befolkningens familjestruktur baserar sig på folk- och bostadsräkningarna och på uppgifter ur BRC:s befolkningsdatasystemet.

## Befolkningsförändringar

Befolkningsregistercentralen (BRC) insamlar centraliserat alla anmälningar rörande befolkningsförändringar såsom födelse, död, ingående av äktenskap, skilsmässa samt flyttningsrörelse. Befolkningsregistercentralen erhåller anmälningarna om ändring av befolkningsregisterförarna, från magistraterna, domstolarna m.m. Befolkningsregistercentralen behandlar och justerar materialet samt uppdaterar sitt befolkningsdatasystem kontinuerligt. Faktacentralen får befolkningsstatistik både från Statistikcentralen och Helsingfors befolkningsdatasystem, som i sin tur får data från BRC.

**Ett levande fött barn** skall inom två månader efter födelsen anmälas till BRC:s befolkningsregister. Födda barn statistikförs enligt det register som barnet inskrivits i.

**Det allmänna fruktsamhetstalet** anger, hur många levande födda barn tusen 15–49-åriga kvinnor har fött inom ett år.

**Det totala fruktsamhetstalet** erhålls genom att addera fruktsamhetstalen för ett åldersår. Talet avser det uppskattade antal barn som en kvinna föder om fruktsamheten är oförändrad under kvinnans hela fruktsamhetsperiod och under förutsättningen att hon inte avlider innan perioden är slut.

**De åldersdifferentierade fruktsamhetstalen** anger hur många barn som under året blivit födda levande av tusen kvinnor inom varje åldersgrupp.

**Det allmänna födelsetalet** anger hur många barn som fötts levande under varje år per 1 000 personer av medelfolkmängden.

**Det allmänna dödlighetstalet** anger hur många personer som dött under varje år per 1 000 personer av medelfolkmängden.

**Förväntad återstående livslängd** är detsamma som återstående medellivslängd. I praktiken beräknas den på grundval av dödligheten i en viss åldersgrupp under en viss tidsperiod. Därmed ger talet den genomsnittliga återstående livslängd som personer av en viss ålder skulle ha om deras dödlighet vid vederbörande ålder vore samma som de personer som tillhör vederbörande åldersgrupp har haft under den tidsperiod som kalkylen bygger på.

**Flyttningsrörelsen** omfattar flyttningar över kommungräns inom landet samt flyttningar över riksgränsen till och från Helsingfors.

**Som intern omflyttning** definieras flyttningen under ett års tid inom stadens gränser från en bostadslägenhet till en annan.

**Folkmängdsförändringen** är summan av födelseöverskottet (dvs. skillnaden mellan antalet födda och avlidna) och nettomigrationen (skillnaden mellan antalet inflyttare och utflyttare).

**Ingånget äktenskap** statistikförs efter hustruns boningsort, utom i de fall då hustrun tillhör ett utländskt befolkningsregister.

**Äktenskapsskillnad** statistikförs fr.o.m. år 1980 efter kvinnans boningsort och intill år 1979 efter mannens boningsort.

	Yhteensä • Totalt	Muutos <sup>2</sup> • Förändring <sup>2</sup> Luku • Antal	%	Miehiä • Men	Naisia • Kvinnor	Naisia 1 000 miestä kohti • Kvinnor per 1 000 män
1.1.						
1875	23 070	1 313	6,0	10 236	12 834	1 254
1880	36 346	13 276	57,5	16 403	19 943	1 216
1885	41 579	5 233	14,4	18 746	22 833	1 218
1890	56 236	14 657	35,3	25 519	30 717	1 204
1895	64 554	8 318	14,8	28 213	36 341	1 288
1900	79 126	14 572	22,6	35 010	44 116	1 260
1905	93 626	14 500	18,3	41 198	52 428	1 273
1910	118 736	25 110	26,8	52 179	66 557	1 276
1915	153 467	34 731	29,3	69 102	84 365	1 221
1920	152 200	-1 267	-0,8	64 434	87 766	1 362
1925	162 070	9 870	6,5	67 545	94 525	1 399
1930	205 833	43 763	27,0	87 022	118 811	1 365
1935	225 482	19 649	9,5	94 146	131 336	1 395
1940	252 484	27 002	12,0	105 777	146 707	1 387
1945	276 277	23 793	9,4	113 710	162 567	1 430
1950	368 519	92 242	33,4	157 080	211 439	1 346
1955	403 970	35 451	9,6	174 553	229 417	1 314
1960	448 315	44 345	11,0	196 689	251 626	1 279
1965	494 796	7 374	1,5	219 975	274 821	1 249
1970	523 677	-1 951	-0,4	233 373	290 304	1 244
1975	502 961	-7 244	-1,4	223 252	279 709	1 253
1980	483 675	-1 728	-0,4	215 061	268 614	1 249
1985	484 122	-269	-0,1	216 411	267 711	1 237
31.12.						
1990	492 400	1 771	0,4	222 566	269 834	1 212
1991	497 542	5 142	1,0	225 633	271 909	1 205
1992	501 514	3 972	0,8	228 304	273 210	1 197
1993	508 588	7 074	1,4	232 183	276 405	1 190
1994	515 765	7 177	1,4	235 787	279 978	1 187
1995	525 031	9 266	1,8	240 638	284 393	1 182
1996	532 053	7 022	1,3	244 621	287 432	1 175
1997	539 363	7 310	1,4	248 395	290 968	1 171
1998	546 317	6 954	1,3	252 366	293 951	1 165
1999	551 123	4 806	0,9	254 967	296 156	1 162
2000	555 474	4 351	0,8	257 399	298 075	1 158
2001	559 718	4 244	0,8	260 070	299 648	1 152
2002	559 716	-2	0,0	260 236	299 480	1 151
2003	559 330	-386	-0,1	260 441	298 889	1 148
2004	559 046	284	-0,1	260 573	298 473	1 145
2005	560 905	1 859	0,3	261 627	299 278	1 144
2006	564 521	3 616	0,6	263 343	301 178	1 144
2007	568 531	4 010	0,7	265 728	302 803	1 140
2008	576 632	8 101	1,4	270 176	306 456	1 134
2009	583 350	6 718	1,2	273 577	309 773	1 132
2010	588 549	5 199	0,9	276 361	312 188	1 130
2011	595 384	6 835	1,2	280 064	315 320	1 126
2012	603 968	8 584	1,4	284 562	319 406	1 122
2013	612 664	8 696	1,4	288 957	323 707	1 120
2014	620 715	8 051	1,3	293 113	327 602	1 118
2015	628 208	7 493	1,2	297 151	331 057	1 114
2016	635 181	6 973	1,1	301 010	334 171	1 110
2017	643 272	8 091	1,3	305 237	338 035	1 107
2018	648 042	4 770	0,7	307 633	340 409	1 107
2019	653 835	5 793	0,9	310 702	343 133	1 104

<sup>1</sup> Ulkomaalaiset sisältyvät lukuihin vuodesta 1951 lähtien sekä vuonna 1915, jolloin lukuihin sisältyy Venäjän alamaisia. • Utlänningar ingår i siffrorna från och med år 1951 samt år 1915, för vilket år ryska undersåtar ingår i siffrorna.

<sup>2</sup> Muutos 5 edellisen vuoden aikana vuoteen 1960, sen jälkeen muutos edellisen vuoden aikana. • Förändring under de 5 föregående åren t.o.m. år 1960, därefter förändring under det föregående året.

## Väestö äidinkielen ja iän mukaan 31.13.2019

Befolkning enligt modersmål och ålder  
Population by language and age

### Koko väestö Hela befolkningen

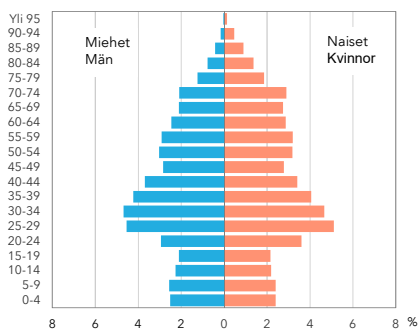

### Suomenkielinen väestö<sup>1</sup> Den finskspråkiga befolkningen<sup>1</sup>

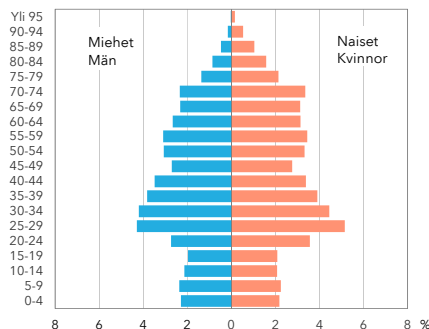

### Ruotsinkielinen väestö Den svenskspråkiga befolkningen

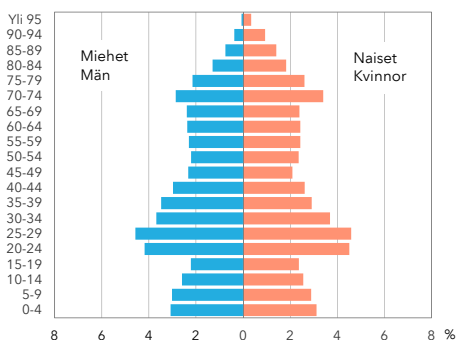

### Vieraskielinen väestö Invånare med annat språk

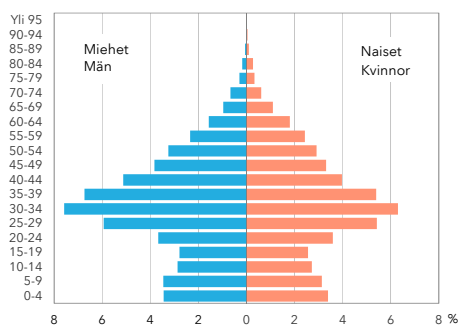

## Väestö syntymäperän ja iän mukaan 31.12.2019

Befolkning efter härkomst  
Population by origin

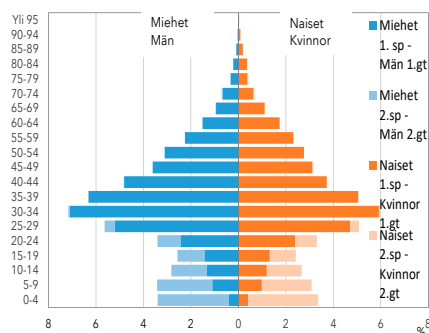
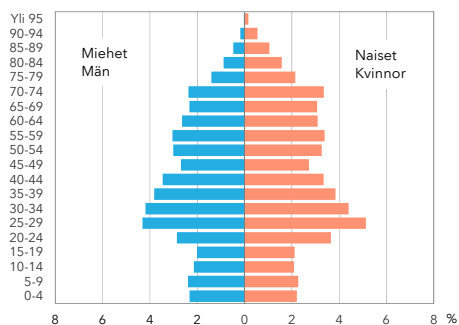

<sup>1</sup> Ml. saamenkieliset. • Inkl. samiskspråkiga.

Lähde: Tilastokeskus.  
Källa: Statistiska centralen.

	2000	2005	2010	2015	2016	2017	2018	2019
<b>Koko väestö</b>								
• Hela befolkningen	555 474	560 905	588 549	628 208	635 181	643 272	648 042	653 835
0–6	40 306	36 884	40 064	45 379	45 807	46 033	45 799	45 281
7–15	48 501	48 746	45 158	47 675	48 799	50 683	52 253	53 657
16–18	15 880	16 553	17 852	16 085	16 049	16 132	16 097	16 286
19–29	100 626	103 228	110 221	115 287	115 814	115 974	113 912	112 110
30–44	135 490	129 166	132 024	146 508	149 881	153 670	157 750	161 572
45–64	140 105	148 466	155 164	153 210	152 839	152 412	151 928	152 311
65–74	39 447	40 519	48 163	60 865	61 173	63 132	63 695	64 429
75–84	25 651	27 297	28 376	30 250	31 611	31 692	32 946	34 294
85–89	6 399	6 556	7 519	8 357	8 479	8 687	8 644	8 666
90–94	2 569	2 781	3 134	3 561	3 729	3 801	3 944	4 086
95–	500	709	874	1 031	1 000	1 056	1 074	1 143
%								
Yhteensä • Totalt	100	100	100	100	100	100	100	100
0–6	7,3	6,6	6,8	7,2	7,2	7,2	7,1	6,9
7–15	8,7	8,7	7,7	7,6	7,7	7,9	8,1	8,2
16–18	2,9	3,0	3,0	2,6	2,5	2,5	2,5	2,5
19–29	18,1	18,4	18,7	18,4	18,2	18,0	17,6	17,1
30–44	24,4	23,0	22,4	23,3	23,6	23,9	24,3	24,7
45–64	25,2	26,5	26,4	24,4	24,1	23,7	23,4	23,3
65–74	7,1	7,2	8,2	9,7	9,6	9,8	9,8	9,9
75–84	4,6	4,9	4,8	4,8	5,0	4,9	5,1	5,2
85–89	1,2	1,2	1,3	1,3	1,3	1,4	1,3	1,3
90–94	0,5	0,5	0,5	0,6	0,6	0,6	0,6	0,6
95–	0,1	0,1	0,1	0,2	0,2	0,2	0,2	0,2
<b>Miesten osuus, %</b>								
• Mäns andel, %								
Yhteensä • Totalt	46,3	46,6	47,0	47,3	47,4	47,5	47,5	47,5
0–6	50,9	50,6	50,9	51,4	51,6	51,4	51,251,1	
7–15	51,1	51,0	51,0	51,0	50,9	51,0	51,051,1	
16–18	49,7	50,2	50,1	49,1	49,6	49,6	50,049,7	
19–29	47,5	47,2	46,7	46,4	46,4	46,5	46,446,2	
30–44	49,5	50,2	50,8	51,1	51,1	51,1	50,950,9	
45–64	45,8	46,2	46,7	47,4	47,5	47,8	48,048,3	
65–74	40,3	41,3	42,1	42,7	42,9	42,7	42,642,6	
75–84	29,2	32,5	35,6	37,2	37,2	37,6	37,838,2	
85–89	20,8	22,4	25,5	29,1	29,6	29,9	31,031,5	
90–94	17,2	16,5	18,8	21,4	22,3	22,9	23,823,9	
95–	12,8	14,7	14,0	14,9	15,5	15,0	16,416,4	

Lähde: Tilastokeskus.  
Källa: Statistikcentralen.

## Väestö 31.12.1990–2019 sekä väestöennuste 2035 piireittäin ja osa-alueittain

Befolkning samt befolkningsprognos efter distrikt och delområde

Population and population projection by district and City sub-district

	2000	2010	2015	2019	2035*
<b>Koko kaupunki • Hela staden</b>	<b>551 123</b>	<b>583 350</b>	<b>620 715</b>	<b>653 835</b>	<b>749 523</b>
%	100	100	100	100	100
<b>1. Eteläinen suurpiiri • Södra stordistriktet</b>	<b>97 015</b>	<b>99 683</b>	<b>108 210</b>	<b>119 515</b>	<b>133 068</b>
%	17,6	17,1	17,4	18,3	17,8
101 Vironniemen peruspiiri • Estnäs distrikt	11 772	11 671	12 269	12 957	12 544
010 Kruununhaka • Kronohagen	7 071	6 872	7 202	7 473	6 672
020 Kluuvi • Gloet	456	424	621	652	590
080 Katajanokka • Skatudden	4 245	4 375	4 446	4 832	5 282
102 Ullanlinnan peruspiiri • Ulrikasborgs distrikt	22 668	23 050	24 045	24 643	28 963
030 Kaartinkaupunki • Gardesstaden	1 011	972	985	1 035	1 048
050 Punavuori • Rödbergen	8 041	8 440	9 057	9 217	8 629
060 Eira	1 104	1 019	1 077	1 081	977
070 Ullanlinna • Ulrikasborg	10 378	10 291	10 543	10 858	9 909
090 Kaivopuisto • Brunnsparcken	504	446	489	465	413
204 Hernesaari • Ärtholmen (ent. Munkkisaari • f.d. Munkholmen)	781	1 081	1 111	1 243	7 275
520 Suomenlinna v Sveaborg	848	801	782	744	712
531 Länsisaaret • Västra holmarna	1	–	1	–	–
103 Kampinmalmin peruspiiri • Kampmalmens distrikt	29 796	30 394	34 625	41 714	48 127
040 Kamppi • Kampen	10 702	11 327	11 545	12 258	10 884
130 Etu-Töölö • Främre Tölö	13 022	13 649	14 203	15 075	13 791
201 Ruoholahti • Gräsviken	3 541	3 126	3 003	2 964	2 784
202 Lapinlahti • Lappviken	15	28	29	26	15
203 Jätkäsaari • Busholmen	2 516	2 264	5 845	11 391	20 653
104 Taka-Töölön peruspiiri • Bortre Tölö distrikt	14 432	14 502	14 965	15 734	15 124
140 Taka-Töölö • Bortre Tölö	14 432	14 502	14 965	15 734	15 124
105 Lauttasaaren peruspiiri • Drumsö distrikt	18 347	20 066	22 306	24 467	28 310
310 Lauttasaari • Drumsö (2012 asti • t.o.m. år 2012)	18 347	20 066	.	.	.
311 Kotkavuori • Örnberget	.	.	7 946	8 528	7 782
312 Vattuniemi • Hallonnäs	.	.	7 398	8 563	10 316
313 Myllykallio • Kvarnberget	.	.	6 962	7 376	6 906
314 Koivusaari • Björkholmen	.	.	–	–	3 307
<b>2. Läntinen suurpiiri • Västra stordistriktet</b>	<b>100 639</b>	<b>101 328</b>	<b>106 287</b>	<b>111 890</b>	<b>124 525</b>
%	18,3	17,4	17,1	17,1	16,6
201 Reijolan peruspiiri • Grejus distrikt	15 775	15 702	17 208	17 540	18 114
150 Meilahti • Mejläns	6 980	6 858	5 062	5 198	4 876
160 Ruskeasuo • Brunakärr (2012 asti • t.o.m. år 2012)	6 964	7 023	.	.	.
161 Vanha Ruskeasuo • Gamla Brunakärr	.	.	2 911	2 992	2 814
162 Pikku Huopalahti • Lillhoplax	.	.	7 319	7 260	8 567
180 Laakso • Dal	1 831	1 821	1 916	2 090	1 857
202 Munkkiniemen peruspiiri • Munksnäs distrikt	17 369	17 328	17 624	18 245	20 295
301 Vanha Munkkiniemi • Gamla Munksnäs	8 338	8 438	8 507	9 122	9 015
302 Kuusisaari • Granö	452	538	558	551	564
303 Lehtisaari • Lövä	1 177	1 155	1 138	1 225	1 373
304 Munkkivuori • Munkshöjden	4 823	4 753	4 949	4 937	5 210
305 Niemenmäki • Näshöjden	1 258	1 264	1 317	1 298	3 005
306 Talinranta • Talistranden	1 321	1 180	1 155	1 112	1 128
203 Haagan peruspiiri • Haga distrikt	26 468	25 908	26 539	27 641	30 137
291 Etelä-Haaga • Södra Haga	12 256	12 191	11 740	12 616	15 570
292 Kivihaka • Stenhagen	906	821	875	911	891

	2000	2010	2015	2019	2035*
293 Pohjois-Haaga • Norra Haga	8 768	8 724	9 469	9 641	9 367
204 Pitäjänmäen peruspiiri • Sockenbacka distrikt	14 948	15 465	17 696	18 478	20 775
320 Konala • Kånala	4 647	4 838	6 134	6 438	6 887
461 Pajamäki • Smedjebacka	1 938	1 846	1 830	1 858	1 595
462 Tali	1 180	1 111	1 106	995	951
463 Reimarla • Reimars	4 882	4 711	4 944	5 230	4 796
464 Marttila • Martas	357	361	323	319	298
465 Pitäjänmäen yritysalue • Sockenbacka företagsområde	1 944	2 598	3 359	3 638	6 249
205 Kaarelan peruspiiri • Kårböle distrikt	26 079	26 925	27 220	29 986	35 203
331 Kannelmäki • Gamlas	12 381	12 851	13 157	12 899	13 389
332 Maununneva • Magnuskärr	2 098	2 562	2 655	2 647	2 496
333 Malminkartano • Malmgård	8 702	8 600	8 537	9 179	9 676
334 Hakuninmaa • Håkansåker	2 898	2 812	2 769	2 766	2 611
335 Kuninkaantammi • Kungseken	.	100	102	2 118	5 186
336 Honkasuo • Hongasmossa	.	.	–	377	1 844
<b>3. Keskinen suurpiiri • Mellersta stordistriktet</b>	<b>73 252</b>	<b>78 561</b>	<b>88 651</b>	<b>94 793</b>	<b>122 982</b>
%	13,3	13,5	14,3	14,5	16,4
301 Kallion peruspiiri • Berghälls distrikt	25 255	25 606	28 334	31 188	41 997
100 Sörnäinen • Sörnäs (2012 asti • t.o.m. år 2012)	6 531	7 103	.	.	.
101 Vilhonvuori • Vilhelmsberg	.	.	7 391	7 272	6 930
102 Kalasatama • Fiskehamnen	.	.	1 580	3 405	10 474
103 Sompasaari • Sumparn	.	.	–	1 178	5 011
104 Hanasaari • Hanaholmen	.	.	–	–	1 597
111 Siltasaari • Broholmen	2 299	2 235	2 431	2 533	3 305
112 Linjat • Linjerna	9 426	9 335	9 760	9 695	8 548
113 Torkkelinmäki • Torkelsbacken	6 999	6 933	7 172	7 105	6 133
302 Alppiharjun peruspiiri • Åshöjdens distrikt	11 875	11 731	11 727	12 041	11 158
121 Harju • Ås	7 568	7 393	7 392	7 473	6 504
122 Alppila • Alphyddan	4 307	4 338	4 335	4 568	4 655
303 Vallilan peruspiiri • Vallgårds distrikt	11 091	12 306	15 123	16 868	19 712
210 Hermannin • Hermanstad (2012 asti • t.o.m. år 2012)	3 588	4 533	.	.	.
211 Hermanninmäki • Hermanstadsbacken	.	.	5 858	6 019	5 489
212 Hermanninranta • Hermanstadsstranden	.	.	–	–	3 156
213 Kyläsaari • Byholmen	.	.	306	418	1 323
220 Vallila • Vallgård	7 503	7 773	8 959	10 431	9 744
304 Pasilan peruspiiri • Böle distrikt	8 591	8 484	9 182	9 537	19 233
171 Länsi-Pasila • Västra Böle	4 812	4 485	5 105	5 574	6 761
172 Pohjois-Pasila • Norra Böle	–	–	–	–	3 359
173 Itä-Pasila • Östra Böle	3 631	3 863	3 944	3 879	4 413
174 Keski-Pasila • Mellersta Böle	148	136	133	84	4 699
305 Vanhakaupungin peruspiiri • Gammelstadens distrikt	16 440	20 434	24 285	25 159	30 881
230 Toukola • Majstad	1 454	1 433	1 493	1 494	1 287
232 Arabianranta • Arabiastanden	.	4 201	6 648	7 371	7 857
240 Kumpula • Gumbtäkt	3 659	3 737	3 941	4 372	6 998
250 Käpylä • Kottby	7 753	7 534	8 089	7 788	8 569
260 Koskela • Forsby	3 330	3 307	3 325	3 328	5 189
270 Vanhakaupunki • Gammelstaden	244	222	789	806	982
<b>4. Pohjoinen suurpiiri • Norra stordistriktet</b>	<b>41 250</b>	<b>41 164</b>	<b>42 218</b>	<b>43 340</b>	<b>50 023</b>
%	7,5	7,1	6,8	6,6	6,7
401 Maunulan peruspiiri • Månsas distrikt	8 984	8 584	8 777	9 034	14 139
281 Pirkkola • Britas	546	482	470	474	518
282 Maunula • Månsas	7 434	7 044	7 228	7 500	7 500
283 Metsälä • Krämertskog	999	1 057	1 079	1 060	1 307
286 Maunulanpuisto • Månsasparken	5	1	–	–	4 813
402 Länsi-Pakilan peruspiiri • Västra Baggböle distrikt	6 403	6 587	6 945	7 008	6 656
341 Länsi-Pakila • Västra Baggböle	6 403	6 587	6 945	7 008	6 656



	2000	2010	2015	2019	2035*
403 Tuomarinkylän peruspiiri • Domarby distrikt	8 181	8 585	8 649	8 718	8 179
351 Paloheinä • Svedängen	5 639	5 979	5 905	5 915	5 604
352 Torpparinmäki • Torparbacken	2 520	2 590	2 735	2 794	2 569
354 Haltiala • Tomtbacka	22	16	9	9	6
404 Oulunkylän peruspiiri • Äggelby distrikt	14 145	13 634	14 118	14 903	17 577
284 Patola • Dammen	9 600	9 413	9 871	10 661	11 464
285 Veräjämäki • Grindbacka	3 048	2 848	2 853	2 909	4 924
287 Veräjälakso • Grinddal	1 497	1 373	1 394	1 333	1 189
405 Itä-Pakilan peruspiiri • Östra Baggböle distrikt	3 537	3 774	3 729	3 677	3 473
342 Itä-Pakila • Östra Baggböle	3 317	3 504	3 439	3 393	3 192
353 Tuomarinkartano • Domargård	220	270	290	284	281
<b>5. Koillinen suurpiiri • Nordöstra stordistriktet</b>	<b>83 842</b>	<b>92 690</b>	<b>97 543</b>	<b>100 534</b>	<b>109 350</b>
%	15,2	15,9	15,7	15,4	14,6
501 Latokartanon peruspiiri • Ladugårdens distrikt	12 557	21 149	24 418	25 116	25 325
361 Viikinranta • Vikstranden	273	1 054	1 268	1 315	1 932
362 Latokartano • Ladugården	712	7 921	9 303	9 722	8 744
363 Viikin tiedepuisto • Viks forskarpark	587	762	1 284	1 246	1 564
364 Viikinmäki • Viksbacka	25	1 296	2 361	2 790	3 659
383 Pihlajamäki • Rönnbacka	8 104	7 492	7 558	7 416	6 972
386 Pihlajisto • Rönninge	2 856	2 624	2 644	2 627	2 455
502 Pukinmäen peruspiiri • Bocksbacka distrikt	9 176	8 292	8 260	8 715	8 759
370 Pukinmäki • Bocksbacka	9 176	8 292	8 260	8 715	8 759
503 Malmin peruspiiri • Malms distrikt	26 023	27 947	28 986	29 101	38 578
381 Ylä-Malmi • Övre Malm	6 335	6 642	6 557	6 467	6 522
382 Ala-Malmi • Nedre Malm	5 091	4 878	5 885	6 175	7 488
384 Tattariharju • Tattaråsen	8	5	2	7	5
385 Malmin lentokenttä • Malms flygfält	1 043	2 420	2 374	2 236	10 141
391 Tapaninvainio • Staffansslätten	7 944	7 931	8 030	8 073	7 311
392 Tapanila • Mosabacka	5 602	6 071	6 138	6 143	7 112
504 Suutarilan peruspiiri • Skomakarböle distrikt	11 844	11 304	11 284	11 608	11 445
401 Siltamäki • Brobacka	6 845	6 595	7 871	8 241	8 246
403 Töyrynummi • Lidamalmen	4 999	4 709	3 413	3 367	3 199
505 Puistolan peruspiiri • Parkstads distrikt	18 346	18 372	19 312	20 369	19 125
402 Tapulikaupunki • Stapelstaden	8 563	8 564	8 491	8 915	8 329
411 Puistola • Parkstad	6 760	6 735	6 741	6 597	6 116
412 Heikinlaakso • Henriksdal	2 944	3 021	3 019	2 990	2 649
413 Tattarisuo • Tattarmossen	79	52	13	11	8
415 Alppikylä • Alpbyn	.	.	1 048	1 856	2 023
506 Jakomäen peruspiiri • Jakobacka distrikt	5 896	5 626	5 283	5 625	6 118
414 Jakomäki • Jakobacka	5 896	5 626	5 283	5 625	6 118
<b>6. Kaakkoinen suurpiiri • Sydöstra stordistriktet</b>	<b>44 918</b>	<b>46 666</b>	<b>48 971</b>	<b>54 250</b>	<b>69 593</b>
%	8,2	8,0	7,9	8,3	9,3
601 Kulosaaren peruspiiri • Brändö distrikt	3 761	3 770	3 853	3 990	3 902
190 Mustikkamaa-Korkeasaari • Blåbärslandet-Högholmen	26	19	20	13	13
420 Kulosaari • Brändö	3 735	3 751	3 833	3 977	3 888
602 Herttoniemen peruspiiri • Hertonäs distrikt	24 574	26 423	28 126	29 843	32 779
431 Länsi-Herttoniemi • Västra Hertonäs	8 491	8 016	8 626	8 777	9 719
432 Roihuvuori • Kasberget	8 041	7 570	7 714	8 058	7 740
433 Herttoniemen yritysalue • Hertonäs företagsområde	74	39	608	1 072	4 389
434 Herttoniemenranta • Hertonäs strand	5 767	8 598	8 930	9 634	8 811
440 Tammisalo • Tammelund	2 201	2 200	2 248	2 302	2 121
603 Laajasalon peruspiiri • Degerö distrikt	16 583	16 473	16 992	20 417	32 913
80 Vartiosaari • Vårdö	20	24	24	9	6
491 Yliskylä • Uppby	10 942	10 814	11 376	12 925	16 431

	2000	2010	2015	2019	2035*
492 Jollas	2 863	3 066	3 103	3 098	3 021
493 Tullisaari • Turholm	7	10	12	1 454	1 594
494 Kruunuvuorenranta • Kronbergsstranden (ent. Tahvonlahti • f.d. Stansvik)	322	378	367	1 117	10 235
495 Hevossalmi • Hästnässund	1 719	1 693	1 674	1 443	1 320
500 Villinki • Villinge	6	7	3	–	–
510 Santahamina • Sandhamn	658	465	431	370	306
532 Itäsaaret • Östra holmarna	46	16	2	1	1
<b>7. Itäinen suurpiiri • Östra stordistriktet</b>	<b>90 355</b>	<b>103 227</b>	<b>107 957</b>	<b>113 001</b>	<b>127 869</b>
%	16,4	17,7	17,4	17,3	17,1
701 Vartiokylän peruspiiri • Botby distrikt	20 235	21 363	22 098	22 090	22 025
451 Vartioharju • Botbyåsen	5 965	6 074	5 933	6 013	5 644
452 Puotila • Botby gård	3 971	4 851	5 166	4 983	4 547
453 Puotinharju • Botbyhöjden	3 608	3 622	4 223	4 264	3 776
455 Marjaniemi • Marudd	1 906	1 970	2 003	2 039	2 702
456 Roihupelto • Kasäkern (ent. Roihupellon teollisuusalue)	24	25	25	15	135
457 Itäkeskus • Östra centrum	4 761	4 821	4 748	4 776	5 221
702 Myllypuron peruspiiri • Kvarnbäckens distrikt	8 941	9 613	11 385	12 770	15 957
454 Myllypuro • Kvarnbäcken	8 941	9 613	11 385	12 770	15 957
703 Mellunkylän peruspiiri • Mellungsby distrikt	35 932	36 425	37 363	39 117	42 143
471 Kontula • Gårdsbacka	13 570	13 274	13 519	14 108	14 547
472 Vesala • Ärvings	7 673	7 331	7 516	7 424	6 897
473 Mellunmäki • Mellungsbacka	8 376	8 047	8 569	9 104	12 730
474 Kivikko • Stensböle	3 252	5 075	5 021	5 200	4 778
475 Kurkimäki • Tranbacka	3 061	2 698	2 738	3 281	3 191
704 Vuosaaren peruspiiri • Nordsjö distrikt	25 247	35 826	37 111	39 024	47 744
541 Keski-Vuosaari • Mellersta Nordsjö	10 393	13 569	13 595	14 015	16 183
542 Nordsjön kartano • Nordsjö gård	10	6	1	–	–
543 Uutela • Nybondas	11	6	6	7	3
544 Meri-Rastila • Havs-Rastböle	5 336	5 224	5 258	5 440	10 834
545 Kallahti • Kallvik	6 941	6 991	6 919	6 833	6 264
546 Aurinkolahti • Solvik	14	5 821	7 170	8 035	9 719
547 Rastila • Rastböle	2 530	4 209	4 162	4 694	4 741
548 Niinisaari • Bastö	12	–	–	–	–
549 Mustavuori • Svarta backen	–	–	–	–	–
<b>8 Östersundomin suurpiiri • Östersundoms stordistrikt</b>	<b>.</b>	<b>2 113</b>	<b>2 063</b>	<b>1 866</b>	<b>1 713</b>
%	.	0,4	0,3	0,3	0,2
801 Östersundomin peruspiiri • Östersundoms distrikt	.	2 113	2 063	1 866	1 713
550 Östersundom	.	548	529	471	422
560 Salmenkallio • Sundberg	.	–	33	30	28
570 Talosaari • Husö	.	–	62	58	54
580 Karhusaari • Björnsö	.	410	420	405	374
591 Landbo	.	857	840	733	674
592 Puroniitty • Bäckängen	.	195	179	169	161
Muut • Övriga	19 852	17 918	18 815	14 646	10 401
%	3,6	3,1	3,0	2,2	1,4
Kantakaupunki • Innerstaden	167 721	173 899	191 783	207 394	245 868
Esikaupungit • Ytterstaden	363 550	391 533	410 117	431 795	493 254

Helsingin aluejako muuttui 2013 alkaen. • Helsingfors områdesindelning förändrad fr.o.m. 2013.

Lähde: Henkikirjat vuosina 1970 ja 1980, Helsingin väestötietojärjestelmä 1990, Tilastokeskus 2000–2017, Helsingin kaupunki 2027.

Källa: Mantalslängderna åren 1970 och 1980, Helsingfors befolkningsdatasystem 1990, Statistickentralen 2000–2017, Helsingfors stad 2027.

	Yhteensä • Totalt	Ikä • Ålder 0–6	7–15	16–64	65–74	75–
<b>Koko kaupunki • Hela staden</b>	<b>653 835</b>	<b>45 281</b>	<b>53 657</b>	<b>442 279</b>	<b>64 429</b>	<b>48 189</b>
<b>1. Eteläinen suurpiiri • Södra stordistriktet</b>	<b>119 515</b>	<b>7 414</b>	<b>7 936</b>	<b>83 951</b>	<b>11 536</b>	<b>8 678</b>
101 Vironniemen peruspiiri • Estnäs distrikt	12 957	740	913	8 728	1 527	1 049
010 Kruunuhaka • Kronohagen	7 473	410	506	5 266	746	545
020 Kluuvi • Gloet	652	30	18	485	80	39
080 Katajanokka • Skatudden	4 832	300	389	2 977	701	465
102 Ullanlinnan peruspiiri • Ulrikasborgs distrikt	24 643	1 358	1 729	17 472	2 356	1 728
030 Kaartinkaupunki • Gardesstaden	1 035	53	63	719	127	73
050 Punavuori • Rödborgen	9 217	456	515	6 877	804	565
060 Eira	1 081	69	109	714	101	88
070 Ullanlinna • Ulrikasborg	10 858	616	825	7 501	1 068	848
090 Kaivopuisto • Brunnsparcken	465	24	41	265	72	63
204 Hernesaari • Ärtholmen (ent. Munkkisaari -s. Munkholmen)	1 243	74	45	931	129	64
520 Suomenlinna • Sveaborg	744	66	131	465	55	27
103 Kampinmalmin peruspiiri • Kampmalmens distrikt	41 714	2 643	2 524	30 443	3 617	2 487
040 Kamppi • Kampen	12 258	567	569	9 182	1 120	820
130 Etu-Töölö • Främre Tölö	15 075	784	929	10 657	1 476	1 229
201 Ruoholahti • Gräsviken	2 964	212	271	2 091	264	126
203 Jätkäsaari • Busholmen	11 391	1 080	755	8 491	753	312
104 Taka-Töölön peruspiiri • Bortre Tölö distrikt	15 734	827	813	11 234	1 453	1 407
140 Taka-Töölö • Bortre Tölö	15 734	827	813	11 234	1 453	1 407
105 Lauttasaaren peruspiiri • Drumsö distrikt	24 467	1 846	1 957	16 074	2 583	2 007
311 Kotkavuori • Örnberget	8 528	607	586	5 837	770	728
312 Vattuniemi • Hallonnäs	8 563	701	684	5 313	1 104	761
313 Myllykallio • Kvarnberget	7 376	538	687	4 924	709	518
<b>2. Läntinen suurpiiri • Västra stordistriktet</b>	<b>111 890</b>	<b>7 552</b>	<b>8 725</b>	<b>75 485</b>	<b>11 153</b>	<b>8 975</b>
201 Reijolan peruspiiri • Grejus distrikt	17 540	1 099	1 407	12 036	1 533	1 465
150 Meilahti • Mejlans	5 198	293	332	3 837	424	312
161 Vanha Ruskeasuo • Gamla Brunakärr	2 992	171	196	2 103	200	322
162 Pikku Huopalahti • Lillhoplax	7 260	532	795	4 635	706	592
180 Laakso • Dal	2 090	103	84	1 461	203	239
202 Munkkiniemen peruspiiri • Munksnäs distrikt	18 245	1 152	1 622	11 499	1 895	2 077
301 Vanha Munkkiniemi • Gamla Munksnäs	9 122	589	761	5 502	1 008	1 262
302 Kuusisaari • Granö	551	30	85	330	68	38
303 Lehtisaari • Lövä	1 225	70	116	755	123	152
304 Munkkivuori • Munkshöjden	4 937	292	450	3 209	516	470
305 Niemenmäki • Näshöjden	1 298	86	108	886	106	112
306 Talinranta • Talistranden	1 112	76	102	817	74	43
203 Haagan peruspiiri • Haga distrikt	27 641	1 703	1 655	19 127	2 658	2 498
291 Etelä-Haaga • Södra Haga	12 616	734	749	9 178	965	990
292 Kivihaka - Stenhagen	911	53	36	652	105	65
293 Pohjois-Haaga • Norra Haga	9 641	609	589	6 552	950	941
294 Lassila • Lassas	4 473	307	281	2 745	638	502
204 Pitäjänmäen peruspiiri • Sockenbacka distrikt	18 455	1 362	1 479	12 623	1 791	1 200
320 Konala • Kånala	6 438	459	551	4 339	687	402
461 Pajamäki • Smedjebacka	1 858	138	100	1 285	184	151
462 Tali	995	82	96	695	91	31
463 Reimarla • Reimars	5 230	382	449	3 490	463	446
464 Marttila • Martas	319	19	30	183	57	30
465 Pitäjänmäen yritysalue • Sockenbacka företagsområde	3 638	225	282	2 569	362	200
205 Kaarelan peruspiiri • Kårböle distrikt	29 986	2 293	2 533	20 262	3 223	1 675
331 Kannelmäki • Gamlas	12 899	845	930	8 534	1 521	1 069
332 Maununneva • Magnuskärr	2 647	200	336	1 626	337	148

	Yhteensä • Totalt	Ikä • Ålder	0–6	7–15	16–64	65–74	75–
333 Malminkartano • Malmgård	9 179	748	799	6 513	827	292	
334 Hakuninmaa • Håkansåker	2 766	215	307	1 729	388	127	
335 Kuninkaantammi • Kungseken	2 766	215	307	1 729	388	127	
336 Honkasuo • Hongasmossa	377	42	26	291	14	4	
<b>3. Keskinen suurpiiri • Mellersta stordistriktet</b>	<b>94 793</b>	<b>5 220</b>	<b>4 626</b>	<b>71 363</b>	<b>8 178</b>	<b>5 406</b>	
301 Kallion peruspiiri • Berghälls distrikt	29 703	1 177	753	23 648	2 509	1 616	
101 Vilhonvuori • Vilhelmsberg	7 386	318	181	5 686	689	512	
102 Kalasatama • Fiskehamnen	3 405	292	204	2 480	308	121	
103 Sompasaari • Sumparn	1 178	144	109	869	49		
111 Siltasaari • Broholmen	2 533	98	83	1 936	249	167	
112 Linjat • Linjerna	9 695	318	225	7 640	882	630	
113 Torkkelinmäki • Torkelsbacken	7 105	164	90	6 197	411	243	
302 Alppiharjun peruspiiri • Åshöjdens distrikt	12 043	364	166	9 993	917	603	
121 Harju • Ås	7 473	186	98	6 253	523	413	
122 Alppila • Alphyddan	4 568	165	96	3 724	373	210	
303 Vallilan peruspiiri • Vallgårds distrikt	16 868	1 056	859	12 977	1 215	761	
211 Hermanninmäki • Hermanstadsbacken	6 019	364	441	4 345	503	366	
213 Kyläsaari • Byholmen	418	1	0	415	2	0	
220 Vallila • Vallgård	10 431	691	418	8 217	710	395	
304 Pasilan peruspiiri • Böle distrikt	9 537	577	503	6 605	1 135	717	
171 Länsi-Pasila • Västra Böle	5 574	336	280	3 833	723	402	
173 Itä-Pasila • Östra Böle	3 879	238	220	2 699	409	313	
305 Vanhakaupungin peruspiiri • Gammelstadens distrikt	25 159	1 949	2 178	17 065	2 343	1 624	
230 Toukola • Majstad	1 494	91	116	1 011	162	114	
232 Arabianranta • Arabiastranden	7 371	664	742	5 055	631	279	
240 Kumpula • Gumtåkt	4 372	280	288	3 356	323	125	
250 Käpylä • Kottby	7 788	632	653	4 954	774	775	
260 Koskela • Forsby	3 328	211	279	2 117	404	317	
270 Vanhakaupunki • Gammelstaden	806	71	100	572	49	14	
<b>4. Pohjoinen suurpiiri • Norra stordistriktet</b>	<b>43 340</b>	<b>3 376</b>	<b>4 856</b>	<b>26 442</b>	<b>4 877</b>	<b>3 789</b>	
401 Maunulan peruspiiri • Månsas distrikt	9 034	621	805	5 572	1 106	930	
281 Pirkkola • Britas	474	24	61	257	85	47	
282 Maunula • Månsas	7 500	536	628	4 628	903	805	
283 Metsälä • Krämertskog	1 060	61	116	687	118	78	
402 Länsi-Pakilan peruspiiri • Västra Baggböle distrikt	7 008	514	879	4 054	851	710	
341 Länsi-Pakila • Västra Baggböle	7 008	514	879	4 054	851	710	
403 Tuomarinkylän peruspiiri • Domarby distrikt	8 718	755	1 237	5 148	1 051	527	
351 Paloheinä • Svedängen	5 915	489	828	3 467	718	413	
352 Torpparinmäki • Torparbacken	2 794	266	409	1 674	331	114	
404 Oulunkylän peruspiiri • Äggelby distrikt	14 903	1 177	1 449	9 434	1 512	1 331	
284 Patola • Dammen	10 661	770	990	6 753	1 148	1 000	
285 Veräjämäki • Grindbacka	2 909	255	294	1 794	283	283	
287 Veräjälakso • Grinddal	1 333	152	165	887	81	48	
405 Itä-Pakilan peruspiiri • Östra Baggböle distrikt	3 677	309	486	2 234	357	291	
342 Itä-Pakila • Östra Baggböle	3 393	271	425	2 056	350	291	
353 Tuomarinkartano • Domargård	284	38	61	178	7	0	
<b>5. Koillinen suurpiiri • Nordöstra stordistriktet</b>	<b>100 534</b>	<b>8 210</b>	<b>10 284</b>	<b>65 002</b>	<b>10 328</b>	<b>6 710</b>	
501 Latokartanon peruspiiri • Ladugårdens distrikt	25 116	2 211	2 583	16 722	2 131	1 469	
361 Viikinkranta • Vikstranden	1 315	142	98	862	152	61	
362 Latokartano • Ladugården	9 722	989	1 331	6 457	565	380	
363 Viikin tiedepuisto • Viks forskarpark	1 246	60	33	1 119	20	14	
364 Viikinnmäki • Viksbacka	2 790	295	328	1 866	215	86	
383 Pihlajamäki • Rönnsbacka	7 416	535	581	4 870	815	615	
386 Pihlajisto • Rönninge	2 627	190	212	1 548	364	313	
502 Pukinmäen peruspiiri • Bocksbacka distrikt	8 715	677	633	5 587	1 081	737	
370 Pukinmäki • Bocksbacka	8 715	677	633	5 587	1 081	737	
503 Malmin peruspiiri • Malms distrikt	29 078	2 269	2 829	18 902	3 051	2 027	
381 Ylä-Malmi • Övre Malm	6 467	441	507	4 343	682	494	
382 Ala-Malmi • Nedre Malm	6 175	462	590	4 019	617	487	
385 Malmin lentokenttä • Malms flygfält	2 236	190	257	1 472	209	108	

	Yhteensä • Totalt	Ikä • Ålder	0–6	7–15	16–64	65–74	75–
391 Tapaninvainio • Staffansslätten	8 073	614	806	4 875	1 081	697	
392 Tapanila • Mosabacka	6 143	488	707	4 088	597	263	
504 Suutarilan peruspiiri • Skomakarböle distrikt	11 608	974	1 251	7 220	1 367	796	
401 Siltamäki • Brobacka	8 241	680	872	5 102	974	613	
403 Töyrynummi • Lidamalmen	3 367	290	379	2 118	393	183	
505 Puistolan peruspiiri • Parkstads distrikt	20 369	1 701	2 432	13 017	2 058	1 161	
402 Tapulikaupunki • Stapelstaden	8 915	722	961	5 786	914	532	
411 Puistola • Parkstad	6 597	548	832	3 962	798	457	
412 Heikinlaakso • Henriksdal	2 990	226	422	1 953	247	142	
415 Alppikylä • Alpbyn	1 856	205	217	1 306	98	30	
506 Jakomäen peruspiiri • Jakobacka distrikt	5 625	452	518	3 652	505	498	
414 Jakomäki • Jakobacka	5 625	452	518	3 652	505	498	
<b>6. Kaakkoinen suurpiiri • Sydöstra stordistriktet</b>	<b>54 250</b>	<b>4 207</b>	<b>5 029</b>	<b>35 326</b>	<b>5 634</b>	<b>4 054</b>	
601 Kulosaaren peruspiiri • Brändö distrikt	3 990	277	435	2 491	408	379	
420 Kulosaari • Brändö	3 977	277	433	2 481	407	379	
602 Herttoniemen peruspiiri • Hertonäs distrikt	29 843	2 289	2 486	20 135	2 844	2 089	
431 Länsi-Herttoniemi • Västra Hertonäs	8 777	641	610	6 061	837	628	
432 Roihuvuori • Kasberget	8 058	593	678	5 409	743	635	
433 Herttoniemen yritysalue • Hertonäs företagsområde	1 072	107	55	715	108	87	
434 Herttonimenranta • Hertonäs strand	9 634	765	871	6 654	879	465	
440 Tammisalo • Tammelund	2 302	183	272	1 296	277	274	
603 Laajasalon peruspiiri • Degerö distrikt	20 417	1 641	2 108	12 700	2 382	1 586	
491 Yliskylä • Uppby	12 925	963	1 250	7 754	1 648	1 310	
492 Jollas	3 098	257	450	1 926	326	139	
493 Tullisaari • Turholm	1 454	141	73	1 087	124	29	
494 Kruunuvuorenranta • Kronbergsstranden (ent. Tahvonlahti • f.d. Stansvik)	1 117	125	80	748	128	36	
495 Hevossalmi • Hästnässund	1 443	106	196	920	151	70	
510 Santahamina • Sandhamn	370	49	59	258	4	0	
<b>7. Itäinen suurpiiri • Östra stordistriktet</b>	<b>113 001</b>	<b>8 686</b>	<b>10 989</b>	<b>71 714</b>	<b>11 838</b>	<b>9 774</b>	
701 Vartiokylän peruspiiri • Botby distrikt	22 090	1 534	2 037	14 086	2 361	2 072	
451 Vartioharju • Botbyåsen	6 013	375	705	3 786	663	484	
452 Puotila • Botby gård	4 983	343	390	3 219	480	551	
453 Puotinharju • Botbyhöjden	4 264	302	298	2 776	464	424	
455 Marjaniemi • Marudd	2 039	113	213	1 260	241	212	
457 Itäkeskus • Östra centrum	4 776	401	431	3 030	513	401	
702 Myllypuron peruspiiri • Kvarnbäckens distrikt	12 770	1 108	1 262	8 000	1 231	1 169	
454 Myllypuro • Kvarnbäcken	12 770	1 108	1 262	8 000	1 231	1 169	
703 Mellunkylän peruspiiri • Mellungsby distrikt	39 117	3 065	3 750	24 967	4 033	3 302	
471 Kontula • Gårdsbacka	14 108	1 128	1 320	8 546	1 431	1 683	
472 Vesala • Ärvings	7 424	572	814	4 890	744	404	
473 Mellunmäki • Mellungsbacka	9 104	618	684	5 824	1 148	830	
474 Kivikko • Stensböle	5 200	441	625	3 537	415	182	
475 Kurkimäki • Tranbacka	3 281	306	307	2 170	295	203	
704 Vuosaaren peruspiiri • Nordsjö distrikt	39 024	2 979	3 940	24 661	4 213	3 231	
541 Keski-Vuosaari • Mellersta Nordsjö	14 015	980	1 234	8 598	1 645	1 558	
544 Meri-Rastila • Havs-Rastböle	5 440	481	552	3 771	445	191	
545 Kallahti • Kallvik	6 833	638	886	4 223	669	417	
546 Aurinkolahti • Solvik	8 035	582	712	5 046	974	721	
547 Rastila • Rastböle	4 694	298	556	3 021	476	343	
<b>8. Östersundomin suurpiiri • Östersundoms stordistrikt</b>	<b>1 866</b>	<b>103</b>	<b>266</b>	<b>1 272</b>	<b>145</b>	<b>80</b>	
801 Östersundomin peruspiiri • Östersundoms distrikt	1 866	103	266	1 272	145	80	
550 Östersundom	471	24	63	284	55	45	
580 Karhusaari • Björnsö	405	27	56	287	28	7	
591 Landbo	733	40	110	554	21	8	
592 Puroniitty • Bäckängen	169	7	27	101	22	12	
<b>Muut • Övriga</b>	<b>14 646</b>	<b>513</b>	<b>946</b>	<b>11 724</b>	<b>740</b>	<b>723</b>	
<b>Kantakaupunki • Innerstaden</b>	<b>207 394</b>	<b>11 887</b>	<b>12 014</b>	<b>151 286</b>	<b>18 665</b>	<b>13 542</b>	
<b>Esikaupungit • Ytterstaden</b>	<b>431 795</b>	<b>32 881</b>	<b>40 697</b>	<b>279 269</b>	<b>45 024</b>	<b>33 924</b>	

Alueet, joiden väestömäärä on pienempi kuin 100 on poistettu tietosuojan vuoksi. • Områden med en befolkning under än 100 har tagits bort på grund av dataskyddet. Helsingin aluejako muuttui 2013 alkaen. • Helsingfors områdesindelning förändrad fr.o.m. 2013.

Lähde: Tilastokeskus.

Källa: Statistikcentralen.

## Väestö äidinkielen mukaan 1950–2019

Befolkning efter modersmål  
Population by language

	Koko väestö ● Hela befolkningen Yhteensä ● Totalt		Suomenkieliset <sup>1</sup> Finskspråkiga <sup>1</sup> Yhteensä ● Totalt		Ruotsinkieliset Svenskspråkiga Yhteensä ● Totalt		Vieraskieliset Övrigt språk Yhteensä ● Totalt	
		%		%		%		%
<b>1.1.</b>								
1950	369 380	100	294 311	79,7	71 029	19,2	4 027	1,1
1960	452 777	100	384 206	84,9	65 338	14,4	1 536	0,3
1970	510 352	100	453 569	88,9	54 088	10,6	2 577	0,5
1975	496 192	100	444 197	89,5	47 989	9,7	4 006	0,8
1980	483 675	100	434 530	89,8	46 018	9,5	3 127	0,7
1985	484 263	100	438 140	90,5	42 044	8,7	4 079	0,8
1990	490 629	100	445 692	90,8	38 544	7,9	6 393	1,3
<b>31.12.</b>								
1995	525 031	100	466 857	88,9	36 515	7,0	21 659	4,1
2000	555 474	100	488 553	88,0	36 128	6,5	30 793	5,5
2005	560 905	100	483 552	86,2	34 774	6,2	42 579	7,6
2010	588 549	100	489 670	83,2	35 459	6,0	63 420	10,8
2011	595 384	100	491 524	82,6	35 537	6,0	68 323	11,5
2012	603 968	100	494 686	81,9	35 674	5,9	73 608	12,2
2013	612 664	100	498 351	81,3	35 844	5,9	78 469	12,8
2014	620 715	100	501 321	80,8	35 845	5,8	83 549	13,5
2015	628 208	100	504 072	80,2	36 004	5,7	88 132	14,0
2016	635 181	100	505 770	79,6	36 197	5,7	93 214	14,7
2017	643 272	100	508 642	79,1	36 361	5,7	98 269	15,3
2018	648 042	100	509 684	78,6	36 533	5,6	101 825	15,7
2019	653 835	100	511 111	78,2	36 665	5,6	106 059	16,2

<sup>1</sup> Ml. saamenkieliset 1.1.1981 lähtien. ● Inkl. samiskspråkiga fr.o.m. 1.1.1981.

Huom. Vuosina 1950, 1960 ja 1970 koko väestöön sisältyy äidinkieleltään tuntemattomat. ● Anm. Åren 1950, 1960 och 1970 omfattar hela befolkningen också dem vars modersmål är okänt.

Lähde: –1980 Helsingin kaupunki, 1981–Tilastokeskus.

Källa: –1980 Helsingfors stad, 1981–Statistikcentralen.

## Väestö äidinkielen mukaan 31.12.1869–2019

Befolkning enligt modersmål  
Population by language

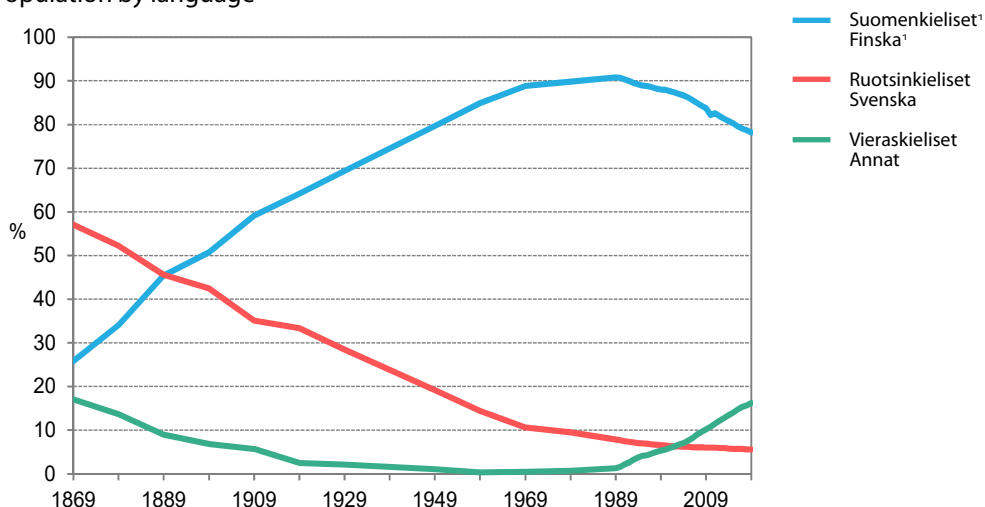

<sup>1</sup> Ml. saamenkieliset 1.1.1981 lähtien. ● Inkl. samiskspråkiga fr.o.m. 1.1.1981.

Lähde: –1980 Helsingin kaupunki, 1981–Tilastokeskus.

Källa: –1980 Helsingfors stad, 1981–Statistikcentralen.

Äidinkieli • Modersmål	Yhteensä • Totalt	Ikä • Ålder 0–6	7–15	16–17	18–29	30–44	45–64	65–74	75–84	85–
<b>Yhteensä • Totalt</b>	<b>653 835</b>	<b>45 281</b>	<b>53 657</b>	<b>10 812</b>	<b>117 584</b>	<b>161 572</b>	<b>152 311</b>	<b>64 429</b>	<b>34 294</b>	<b>13 895</b>
suomi • finska	511 043	32 357	39 522	8 116	89 064	118 742	123 700	56 982	30 324	12 236
ruotsi • svenska	36 665	3 179	3 428	637	7 254	7 075	6 765	4 033	2 880	1 414
venäjä • ryska	18 869	1 145	1 722	382	3 144	5 646	5 003	1 313	410	104
somali	11 466	2 101	2 107	467	3 066	2 212	1 322	135	46	10
eesti, viro • estniska	10 620	557	900	166	1 393	3 181	3 788	487	127	21
arabia • arabiska	7 963	952	1 276	184	1 474	2 444	1 439	144	48	–
englanti • engelska	7 121	598	462	81	1 383	2 823	1 442	232	80	20
kiina • kinesiska	3 820	299	232	36	788	1 621	743	82	18	–
kurdi	3 580	477	504	84	698	1 204	550	49	11	–
persia, farsi • persiska	3 139	410	322	64	830	965	445	66	31	6
espanja • spanska	3 022	148	127	31	528	1 511	570	78	24	5
vietnam	2 559	126	172	30	1 239	592	342	38	15	5
nepali	1 928	201	153	37	653	759	124	–	–	–
turkki • turkiska	1 917	145	154	26	312	684	507	52	23	14
ranska • franska	1 862	152	141	29	366	727	366	62	15	4
saksa • tyska	1 779	103	105	8	311	769	310	94	64	15
bengali	1 648	204	186	42	384	583	244	–	–	–
albania	1 588	216	201	36	378	473	257	21	5	–
thai	1 352	43	87	32	223	535	416	13	–	–
tagalog, pilipino	1 244	62	96	21	234	555	252	18	5	–
italia • italienska	1 122	52	35	6	228	535	216	28	17	5
portugali • portugisiska	1 081	71	65	16	226	537	156	7	–	–
urdu	914	122	90	16	187	357	129	10	–	–
hindi	808	74	73	–	122	407	112	16	–	–
muu ja tuntematon • övrigt och okänt	16 583	1 481	1 490	261	3 077	6 566	3 082	460	139	27
%										
<b>Yhteensä • Totalt</b>	<b>100</b>	<b>6,9</b>	<b>8,2</b>	<b>1,7</b>	<b>18,0</b>	<b>24,7</b>	<b>23,3</b>	<b>9,9</b>	<b>5,2</b>	<b>2,1</b>
suomi • finska	100	6,3	7,7	1,6	17,4	23,2	24,2	11,2	5,9	2,4
ruotsi • svenska	100	8,7	9,3	1,7	19,8	19,3	18,5	11,0	7,9	3,9
venäjä • ryska	100	6,1	9,1	2,0	16,7	29,9	26,5	7,0	2,2	0,6
somali	100	18,3	18,4	4,1	26,7	19,3	11,5	1,2	0,4	0,1
eesti, viro • estniska	100	5,2	8,5	1,6	13,1	30,0	35,7	4,6	1,2	0,2
arabia • arabiska	100	12,0	16,0	2,3	18,5	30,7	18,1	1,8	0,6	–
englanti • engelska	100	8,4	6,5	1,1	19,4	39,6	20,2	3,3	1,1	0,3
kiina • kinesiska	100	7,8	6,1	0,9	20,6	42,4	19,5	2,1	0,5	–
kurdi	100	13,3	14,1	2,3	19,5	33,6	15,4	1,4	0,3	–
persia, farsi • persiska	100	13,1	10,3	2,0	26,4	30,7	14,2	2,1	1,0	0,2
espanja • spanska	100	4,9	4,2	1,0	17,5	50,0	18,9	2,6	0,8	0,2
vietnam	100	4,9	6,7	1,2	48,4	23,1	13,4	1,5	0,6	0,2
nepali	100	10,4	7,9	1,9	33,9	39,4	6,4	–	–	–
turkki • turkiska	100	7,6	8,0	1,4	16,3	35,7	26,4	2,7	1,2	0,7
ranska • franska	100	8,2	7,6	1,6	19,7	39,0	19,7	3,3	0,8	0,2
saksa • tyska	100	5,8	5,9	0,4	17,5	43,2	17,4	5,3	3,6	0,8
bengali	100	12,4	11,3	2,5	23,3	35,4	14,8	–	–	–
albania	100	13,6	12,7	2,3	23,8	29,8	16,2	1,3	0,3	–
thai	100	3,2	6,4	2,4	16,5	39,6	30,8	1,0	–	–
tagalog, pilipino	100	5,0	7,7	1,7	18,8	44,6	20,3	1,4	0,4	–
italia • italienska	100	4,6	3,1	0,5	20,3	47,7	19,3	2,5	1,5	0,4
portugali • portugisiska	100	6,6	6,0	1,5	20,9	49,7	14,4	0,6	–	–
urdu	100	13,3	9,8	1,8	20,5	39,1	14,1	1,1	–	–
hindi	100	9,2	9,0	–	15,1	50,4	13,9	2,0	–	–
muu ja tuntematon • övrigt och okänt	100	8,9	9,0	1,6	18,6	39,6	18,6	2,8	0,8	0,2

Huom. – = Tapauksia on vähemmän kuin 5. • Anm. Antalet fall är mindre än 5.

Lähde: Tilastokeskus.

Källa: Statistiskcentralen.



	2005	2010	2015	2018	2019
<b>Koko väestö • Hela befolkningen</b>	<b>560 905</b>	<b>588 549</b>	<b>628 208</b>	<b>648 042</b>	<b>653 835</b>
Kansalaisuus • Medborgarskap					
Suomi • Finland	530 135	544 088	570 601	585 963	590 185
Muu • Övrigt	30 770	44 461	57 607	62 079	63 650
%:a koko väestöstä • % av hela befolkningen	5,5	7,6	9,2	9,6	9,7
Eurooppa • Europa	17 541	24 651	31 902	31 277	31 211
EU-maat • EU-länder	10 407	16 731	23 680	23 261	23 067
Viro • Estland	4 867	8 481	12 834	11 863	11 276
Ruotsi • Sverige	1 219	1 278	1 260	1 192	1 204
2000-luvulla liittyneet maat (pl. Viro)					
• Länder som anslutit sig på 2000-talet (exl. Estland)	562	1 691	2 540	2 869	3 023
Muu Pohj.- ja Länsi-Eurooppa					
• Övriga Nord- och Västra-Europa	291	349	387	387	408
Muu Eurooppa • Övriga Europa	6 843	7 571	7 835	7 629	7 736
Venäjä • Ryssland	5 240	6 008	6 252	5 871	5 794
Afrikka • Afrika	4 612	6 294	7 142	7 233	7 400
Pohjois-Amerikka • Nordamerika	949	1 129	1 388	1 621	1 717
Latinalainen Amerikka ja Karibia					
• Latinamerika och Karibien	601	979	1 233	1 396	1 471
Kaakkois- ja Itä-Aasia • Sydöst- och Östasien	2 571	4 333	6 198	7 385	7 850
Etelä-, Länsi- ja Keski-Aasia					
• Södra, Väst- och Central-Asien	3 866	6 333	8 870	12 173	13 019
Australia ja Oseania • Australien och Oceanien	188	234	282	316	339
Valtiot ja tunnemat					
• Utan medborgarskap och okänt	442	508	592	678	643

Lähde: Tilastokeskus.

Källa: Statistikcentralen.

## Ennustettu väkiluvun muutos osa-alueittain 2019–2035

Prognosticerad folkmängdsförändring delområdesvis

Projected population change in Helsinki's sub-districts

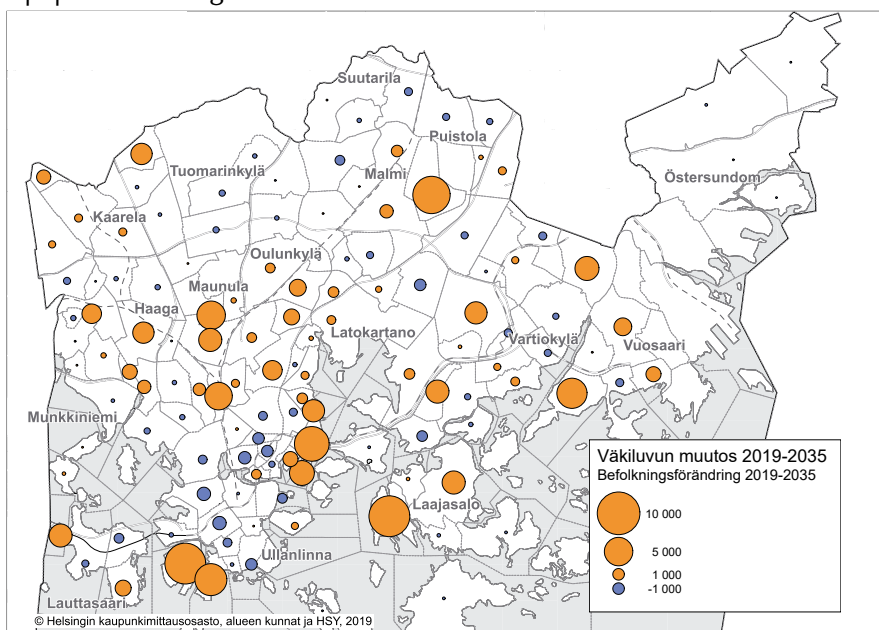



## 2.8

## Väestö syntyperän mukaan 31.12.2018-2019

Befolkning efter härkomst  
Population by origin

	Yhteensä • Totalt		Ensimmäinen sukupolvi <sup>1</sup> • Första generationen <sup>1</sup>		Toinen sukupolvi <sup>2</sup> • Andra generationen	
	2018	2019	2018	2019	2018	2019
<b>Koko väestö • Hela befolkningen</b>	<b>648 042</b>	<b>653 835</b>	–	–	–	–
Syntyperä • Härkomst						
Suomi • Finland	544 630	546 164	–	–	–	–
Ulkomaa • Utomlands	103 412	107 671	84 391	87 553	19 021	20 118
%a koko väestöstä • % av hela befolkningen	16,0	16,5	13,0	13,4	2,9	3,1
Eurooppa • Europa	46 278	46 942	39 953	40 366	6 325	6 576
EU-maat • EU-länder	23 941	23 987	21 451	21 439	2 490	2 548
Viro • Estland	12 500	12 093	10 948	10 537	1 552	1 556
Ruotsi • Sverige	929	953	694	699	235	254
2000-luvulla liittyneet maat (pl. Viro)						
• Länder som anslutit sig på 2000-talet (exl. Estland)	3 634	3 796	3 221	3 368	413	428
Muu Pohj.- ja Länsi-Eurooppa • Övriga Nord- och Västra-Europa	338	350	317	329	21	21
Muu Eurooppa • Övriga Europa	21 999	22 605	18 185	18 598	3 814	4 007
Venäjä • Ryssland	1 227	1 373	1 068	1 196	159	177
Entinen Neuvostoliitto • Det forna Sovietunionen	18 008	18 287	15 073	15 218	2 935	3 069
Afrikka • Afrika	20 344	21 386	13 389	13 997	6 955	7 389
Pohjois-Amerikka • Nordamerika	1 694	1 792	1 600	1 688	94	104
Latinalainen Amerikka ja Karibia • Latinamerika och Karibien	2 405	2 553	2 272	2 414	133	139
Kaakkois- ja Itä-Aasia • Sydöst- och Östasien	10 168	10 775	8 796	9 337	1 372	1 438
Etelä-, Länsi- ja Keski-Aasia • Södra-, Väst- och Central-Asien	21 018	22 600	17 033	18 285	3 985	4 315
Australia ja Oseania • Australien och Oceanien	349	374	340	365	9	9
Valtioton ja tuntematon • Utan härkomst och okänt	1 156	1 249	1 008	1 101	148	148

<sup>1</sup> Ulkomailla syntyneet ulkomaalaistaustaiset - Utomlands födda personer med utländsk bakgrund<sup>2</sup> Suomessa syntyneet ulkomaalaistaustaiset - I Finland födda personer med utländsk bakgrundLähde: Tilastokeskus.  
Källa: Statistikcentralen.

## 2.9

## Suomen kansalaisuuden saaneet äidinkielen mukaan 2010–2019

Personer som fått finländsk medborgarskap enligt modersmål

Persons having received a Finnish citizenship, by mother tongue

	2010	2015	2016	2017	2018	2019
<b>Yhteensä • Totalt</b>	<b>884</b>	<b>1 931</b>	<b>2 322</b>	<b>3 057</b>	<b>2 226</b>	<b>2 293</b>
Äidinkieli • Modersmål						
suomi • finska	33	49	66	63	55	60
ruotsi • svenska	6	6	16	27	19	22
venäjä • ryska	316	419	415	639	445	489
somali	67	364	481	431	438	289
arabia • arabiska	52	122	156	251	193	258
englanti • engelska	22	68	93	159	89	133
eesti, viro • estniska	35	60	87	94	76	118
persia, farsi • persiska	31	74	65	131	70	98
kurdi	42	126	107	137	71	69
vietnam	20	22	48	52	37	64
nepali	7	47	34	76	53	52
turkki • turkiska	23	25	49	48	50	50
espanja • spaniska	17	37	48	65	40	45
tagalog	6	9	16	13	17	36
albania	24	23	27	31	27	33
ranska • franska	12	28	31	51	21	32
muut kielet • övriga språk	171	452	583	789	525	445

Lähde: Tilastokeskus.  
Källa: Statistikcentralen.

## 2.10

## Suomen kansalaisuuden saaneet aikaisemman kansalaisuuden mukaan 2000–2019

Personer som fått finländskt medborgarskap enligt tidigare medborgarskap  
Population by former citizenship

	2000	2005	2010	2015	2017	2018	2019
<b>Kansalaisuus • Medborgarskap</b>							
<b>Yhteensä • Totalt</b>	<b>839</b>	<b>1 464</b>	<b>884</b>	<b>1 931</b>	<b>3 057</b>	<b>2 226</b>	<b>2 293</b>
Eurooppa • Europa	274	753	470	638	1 049	753	889
EU-maat • EU-länder	134	164	85	191	403	313	409
Viro • Estland	100	89	53	92	170	142	179
Ruotsi • Sverige	8	17	4	12	39	33	33
2000-luvulla liittyneet maat (pl. Viro)							
• Länder som anslutit sig på 2000-talet (exl. Estland)	31	48	19	46	79	54	60
Muu Pohj.- ja Länsi-Eurooppa							
• Övriga Nord- och Västra-Europa	1	6	3	0	3	4	5
Muu Eurooppa • Övriga Europa	139	583	382	447	643	436	475
Venäjä • Ryssland	119	429	304	371	581	368	411
Afrikka • Afrika	249	291	139	632	852	712	495
Pohjois-Amerikka • Nordamerika	4	37	11	18	32	16	26
Latinalainen Amerikka ja Karibia							
• Latinamerika och Karibien	23	23	18	43	64	48	54
Kaakkois- ja Itä-Aasia • Sydöst- och Östasien	69	67	61	89	172	127	171
Etelä-, Länsi- ja Keski-Aasia							
• Södra-, Väst- och Central-Asien	126	248	174	470	814	506	611
Australia ja Oseania • Australien och Oceanien	0	7	5	3	6	1	6
Valtioton ja tuntematon							
• Utan medborgarskap och okänt	94	38	6	38	68	63	41

Lähde: Tilastokeskus.  
Källa: Statistikcentralen.

## 2.11

## Väestö uskonnollisen yhdyskunnan mukaan 1.1.2000–2019

Befolkning enligt religionssamfund  
Population by religious affiliation

	2000	2005	2010	2015	2019
<b>Yhteensä • Totalt</b>	<b>555 474</b>	<b>560 905</b>	<b>588 549</b>	<b>628 208</b>	<b>653 835</b>
Ev. lut. kirkko • Evangelisk-lutherska kyrkan	402 454	388 276	365 523	351 029	335 416
Muut luterilaiset • Övriga lutheraner	681	631	98	121	108
Ortodoksinen kirkkokunta • Den ortodoxa kyrkan	8 545	9 069	9 350	9 415	9 145
Muut ortodoksit • Övriga ortodoxa	658	974	1 242	1 702	1 943
Jehovan todistajat • Jehovas vittnen	1 512	1 590	1 667	1 662	1 518
Suomen vapaakirkot • Frikyrkorna i Finland	906	856	904	984	1 005
Katolinen kirkko Suomessa • Katolska kyrkan i Finland	2 605	2 921	3 398	3 943	4 061
Adventtikirkot • Adventistkyrkorna	271	253	240	215	218
Myöh. aik. pyh. Jeos. krist. Kirkko					
• Jesu Kristi kyrka av sista dagars heliga	401	416	417	483	445
Baptistiyhdyskunnat • Baptistförsamlingarna	113	110	96	90	76
Metodistikirkot • Metodistkyrkorna	234	203	191	183	191
Juutalaisseurakunnat • De judiska församlingarna	678	661	633	607	598
Islamilaisseurakunnat <sup>1</sup> • De islamiska församlingarna <sup>1</sup>	544	2 059	3 872	5 152	6 520
Muut uskontokunnat • Övriga religiösa samfund	163	466	992	1 512	2 181
Uskontokuntiin kuulumattomat					
• Personer som inte hör till religiöst samfund	135 709	152 420	199 926	251 110	290 410

<sup>1</sup> Vain rekisteröidyt islamilaisseurakunnat

Lähde: Tilastokeskus.  
Källa: Statistikcentralen.

Syntymäpaikka/maakunta Födelseort/landskap	Yhteensä Luku	Totalt Antal	%	Ikä Ålder	0-6	7-17	18-29	30-44	45-64	65-74	75-
<b>Yhteensä • Totalt</b>	<b>653 835</b>	<b>100,0</b>		<b>45 281</b>	<b>64 469</b>	<b>117 584</b>	<b>161 572</b>	<b>152 311</b>	<b>64 429</b>	<b>48 189</b>	
Helsinki • Helsingfors	261 528	40,0		39 504	47 699	43 720	42 539	52 505	22 908	12 653	
Muu pääkaupunkiseutu <sup>1</sup>											
• Övriga huvudstadregionen <sup>1</sup>	44 598	6,8		1 558	4 002	13 171	16 098	8 314	734	721	
Espoo • Esbo	22 516	3,4		651	1 778	6 967	8 086	4 544	325	165	
Vantaa • Vanda	21 218	3,2		892	2 183	5 899	7 714	3 588	407	535	
Muu Helsingin seutu <sup>2</sup>											
• Övriga Helsingforsregionen <sup>2</sup>	20 363	3,1		303	1 263	6 142	6 982	3 799	935	939	
Muu Uusimaa • Övriga Nyland	12 498	1,9		135	486	2 970	3 215	2 698	1 419	1 575	
Varsinais-Suomi • Egentliga Finland	17 690	2,7		210	544	3 457	5 083	4 425	2 145	1 826	
Satakunta • Satakunda	10 393	1,6		35	120	1 454	2 892	3 102	1 590	1 200	
Kanta-Häme • Tavastland	10 163	1,6		89	197	1 753	2 381	2 730	1 613	1 400	
Pirkanmaa • Birkaland	20 438	3,1		235	529	3 551	5 145	5 629	2 981	2 368	
Päijät-Häme • Päijänne-Tavastland	13 226	2,0		109	256	2 415	3 661	3 754	1 763	1 268	
Kymenlaakso • Kymmenedalen	14 088	2,2		132	270	2 254	3 591	4 315	2 086	1 440	
Etelä-Karjala • Södra Karelen	10 750	1,6		72	187	1 548	2 628	3 120	1 664	1 531	
Etelä-Savo • Södra Savolax	14 017	2,1		50	136	1 562	2 940	4 253	2 977	2 099	
Pohjois-Savo • Norra Savolax	18 163	2,8		67	199	2 283	4 293	5 127	3 537	2 657	
Pohjois-Karjala • Norra Karelen	15 070	2,3		115	168	1 582	2 974	4 396	3 385	2 450	
Keski-Suomi • Mellersta Finland	15 479	2,4		87	245	2 226	3 846	4 467	2 790	1 818	
Etelä-Pohjanmaa • Södra Österbotten	10 682	1,6		24	81	1 361	2 534	3 072	2 026	1 584	
Pohjanmaa • Österbotten	6 619	1,0		101	164	1 344	1 888	1 634	786	702	
Keski-Pohjanmaa • Mellersta Österbotten	3 391	0,5		17	47	574	1 021	930	464	338	
Pohjois-Pohjanmaa • Norra Österbotten	17 708	2,7		140	314	3 010	5 087	4 922	2 364	1 871	
Kainuu • Kajanaland	5 886	0,9		40	94	684	1 499	2 060	952	557	
Lappi • Lappland	10 660	1,6		66	144	1 463	2 979	3 716	1 438	854	
Ahvenanmaa • Åland	293	0,0		5	15	128	48	39	24	34	
Luovutettu alue • Avrätt område	4 405	0,7		—	—	—	—	—	—	2	4 403
Ulkomaat • Okänd	95 727	14,6		2 187	7 309	18 932	38 248	23 304	3 846	1 901	
		%									
<b>Yhteensä • Totalt</b>	<b>100</b>			<b>6,9</b>	<b>9,9</b>	<b>18,0</b>	<b>24,7</b>	<b>23,3</b>	<b>9,9</b>	<b>7,4</b>	
Helsinki • Helsingfors	100			15,1	18,2	16,7	16,3	20,1	8,8	4,8	
Muu pääkaupunkiseutu <sup>1</sup>											
• Övriga Huvudstadregionen <sup>1</sup>	100			3,5	9,0	29,5	36,1	18,6	1,6	1,6	
Espoo • Esbo	100			2,9	7,9	30,9	35,9	20,2	1,4	0,7	
Vantaa • Vanda	100			4,2	10,3	27,8	36,4	16,9	1,9	2,5	
Muu Helsingin seutu <sup>2</sup>											
• Övriga Helsingforsregionen <sup>2</sup>	100			1,5	6,2	30,2	34,3	18,7	4,6	4,6	
Muu Uusimaa • Övriga Nyland	100			1,1	3,9	23,8	25,7	21,6	11,4	12,6	
Varsinais-Suomi • Egentliga Finland	100			1,2	3,1	19,5	28,7	25,0	12,1	10,3	
Satakunta • Satakunda	100			0,3	1,2	14,0	27,8	29,8	15,3	11,5	
Kanta-Häme • Tavastland	100			0,9	1,9	17,2	23,4	26,9	15,9	13,8	
Pirkanmaa • Birkaland	100			1,1	2,6	17,4	25,2	27,5	14,6	11,6	
Päijät-Häme • Päijänne-Tavastland	100			0,8	1,9	18,3	27,7	28,4	13,3	9,6	
Kymenlaakso • Kymmenedalen	100			0,9	1,9	16,0	25,5	30,6	14,8	10,2	
Etelä-Karjala • Södra Karelen	100			0,7	1,7	14,4	24,4	29,0	15,5	14,2	
Etelä-Savo • Södra Savolax	100			0,4	1,0	11,1	21,0	30,3	21,2	15,0	
Pohjois-Savo • Norra Savolax	100			0,4	1,1	12,6	23,6	28,2	19,5	14,6	
Pohjois-Karjala • Norra Karelen	100			0,8	1,1	10,5	19,7	29,2	22,5	16,3	
Keski-Suomi • Mellersta Finland	100			0,6	1,6	14,4	24,8	28,9	18,0	11,7	
Etelä-Pohjanmaa • Södra Österbotten	100			0,2	0,8	12,7	23,7	28,8	19,0	14,8	
Pohjanmaa • Österbotten	100			1,5	2,5	20,3	28,5	24,7	11,9	10,6	
Keski-Pohjanmaa • Mellersta Österbotten	100			0,5	1,4	16,9	30,1	27,4	13,7	10,0	

Syntymäpaikka/maakunta Födelseort/landskap	Yhteensä • Totalt Luku • Antal	Ikä • Ålder %	0–6	7–17	18–29	30–44	45–64	65–74	75–
Pohjois-Pohjanmaa • Norra Österbotten	100	0,8	1,8	17,0	28,7	27,8	13,3	10,6	
Kainuu • Kajanaland	100	0,7	1,6	11,6	25,5	35,0	16,2	9,5	
Lappi • Lappland	100	0,6	1,4	13,7	27,9	34,9	13,5	8,0	
Ahvenanmaa • Åland	100	1,7	5,1	43,7	16,4	13,3	8,2	11,6	
Luovutettu alue • Avrätt område	100	–	–	–	–	–	0,0	100,0	
Ulkomaat • Okänd	100	2,3	7,6	19,8	40,0	24,3	4,0	2,0	
Ulkomaat • Okänd	100	2,4	7,5	20,7	39,3	24,2	3,9	1,9	

<sup>1</sup> Espoo, Vantaa, Kauniainen. • Esbo, Vanda, Grankulla

<sup>2</sup> Hyvinkää, Järvenpää, Kerava, Kirkkonummi, Mäntsälä, Nurmijärvi, Pornainen, Sipoo, Tuusula, Vihti. • Hyvinge, Träskända, Kervo, Kyrkslätt, Mäntsälä, Borgnäs, Nurmijärvi, Sibbo, Tusby, Vichtis.

Lähde: Tilastokeskus.

Källa: Statistikcentralen.

## 2.13

### Väestö iän mukaan 31.12.2010, 2015 ja 2019

Befolkning efter ålder

Population by age

	Helsinki • Helsingfors	Espoo • Esbo	Vantaa • Vanda	Kauniainen • Grankulla	Turku • Åbo	Tampere • Tammerfors	Oulu • Uleåborg
<b>2010</b>							
<b>Yhteensä • Totalt</b>	<b>588 549</b>	<b>247 970</b>	<b>200 055</b>	<b>8 689</b>	<b>177 326</b>	<b>213 217</b>	<b>185 419</b>
0–6	40 064	24 233	18 245	653	11 478	14 728	18 460
7–15	45 158	27 291	20 723	1 124	13 086	16 209	19 925
16–64	415 261	168 010	136 915	5 222	120 601	147 620	124 395
65–	88 066	28 436	24 172	1 690	32 161	34 660	22 639
<b>2015</b>							
<b>Yhteensä • Totalt</b>	<b>628 208</b>	<b>269 802</b>	<b>214 605</b>	<b>9 486</b>	<b>185 908</b>	<b>225 118</b>	<b>198 525</b>
0–6	45 379	25 485	18 733	638	12 128	15 861	18 432
7–15	47 675	30 313	22 403	1 237	13 370	16 745	21 900
16–64	431 090	176 524	141 708	5 627	123 049	151 152	129 590
65–	104 064	37 480	31 761	1 984	37 361	41 360	28 603
<b>2019</b>							
<b>Yhteensä • Totalt</b>	<b>653 835</b>	<b>289 731</b>	<b>233 775</b>	<b>9 797</b>	<b>192 962</b>	<b>238 140</b>	<b>205 489</b>
0–6	45 281	24 609	18 710	627	11 702	15 111	15 709
7–15	53 657	33 704	24 421	1 282	14 345	18 962	23 498
16–64	442 279	188 492	154 651	5 748	126 874	158 623	132 996
65–	112 618	42 926	35 993	2 140	40 041	45 444	33 286
<b>2010</b>							
<b>Yhteensä • Totalt</b>	<b>100</b>	<b>100</b>	<b>100</b>	<b>100</b>	<b>100</b>	<b>100</b>	<b>100</b>
0–6	6,8	9,8	9,1	7,5	6,5	6,9	10,0
7–15	7,7	11,0	10,4	12,9	7,4	7,6	10,7
16–64	70,6	67,8	68,4	60,1	68,0	69,2	67,1
65–	15,0	11,5	12,1	19,4	18,1	16,3	12,2
<b>2015</b>							
<b>Yhteensä • Totalt</b>	<b>100</b>	<b>100</b>	<b>100</b>	<b>100</b>	<b>100</b>	<b>100</b>	<b>100</b>
0–6	7,2	9,4	8,7	6,7	6,5	7,0	9,3
7–15	7,6	11,2	10,4	13,0	7,2	7,4	11,0
16–64	68,6	65,4	66,0	59,3	66,2	67,1	65,3
65–	16,6	13,9	14,8	20,9	20,1	18,4	14,4
<b>2019</b>							
<b>Yhteensä • Totalt</b>	<b>100</b>	<b>100</b>	<b>100</b>	<b>100</b>	<b>100</b>	<b>100</b>	<b>100</b>
0–6	6,9	8,5	8,0	6,4	6,1	6,3	7,6
7–15	8,2	11,6	10,4	13,1	7,4	8,0	11,4
16–64	67,6	65,1	66,2	58,7	65,8	66,6	64,7
65–	17,2	14,8	15,4	21,8	20,8	19,1	16,2

Lähde: Tilastokeskus.

Källa: Statistikcentralen.

	1980	1990	2000	2010	2019
<b>Pääkaupunkiseutu</b>					
<b>Huvudstadsregionen</b>	<b>759 698</b>	<b>827 851</b>	<b>955 748</b>	<b>1 045 263</b>	<b>1 187 138</b>
Helsinki • Helsingfors	483 036	492 400	555 474	588 549	653 835
Espoo • Esbo	137 409	172 629	213 271	247 970	289 731
Vantaa • Vanda	132 050	154 933	178 471	200 055	233 775
Kauniainen • Grankulla	7 203	7 889	8 532	8 689	9 797
<b>Muu Helsingin seutu</b>					
• Övriga Helsingforsregionen	<b>192 568</b>	<b>234 469</b>	<b>265 579</b>	<b>304 190</b>	<b>324 199</b>
Hyvinkää • Hyvinge	37 297	40 194	42 545	45 489	46 470
Järvenpää • Träskända	23 281	31 525	35 915	38 680	43 711
Kerava • Kervo	23 851	27 597	30 270	34 282	36 756
Kirkkonummi • Kyrkslätt	19 919	25 366	29 694	36 942	39 586
Mäntsälä	11 458	14 774	16 628	19 975	20 721
Nurmijärvi	22 115	28 129	33 104	39 937	42 993
Pornainen • Borgnäs	2 393	3 237	4 131	5 107	5 035
Sipoo • Sibbo	12 971	14 671	17 477	18 253	21 170
Tuusula • Tusby	22 412	27 328	31 957	37 214	38 599
Vihti • Vichtis	16 871	21 648	23 858	28 311	29 158
<b>Helsingin seutu (14)</b>					
<b>Helsingforsregionen</b>	<b>952 266</b>	<b>1 062 320</b>	<b>1 221 327</b>	<b>1 349 453</b>	<b>1 511 337</b>
Tampere • Tammerfors	166 228	172 560	195 468	213 217	238 140
Turku • Åbo	163 680	159 180	172 561	177 326	192 962
Oulu • Uleåborg	121 809	136 029	160 851	185 419	205 489
Koko maa • Hela landet	4 787 778	4 998 478	5 181 115	5 375 276	5 525 292

Lähde: Henkikirjat vuosina 1970 ja 1980, Tilastokeskus 1990–.

Källa: Mantalslängderna åren 1970 ja 1980, Statistiskcentralen 1990–.

## Väestö 31.12.1949–2019

Befolkningen

Population

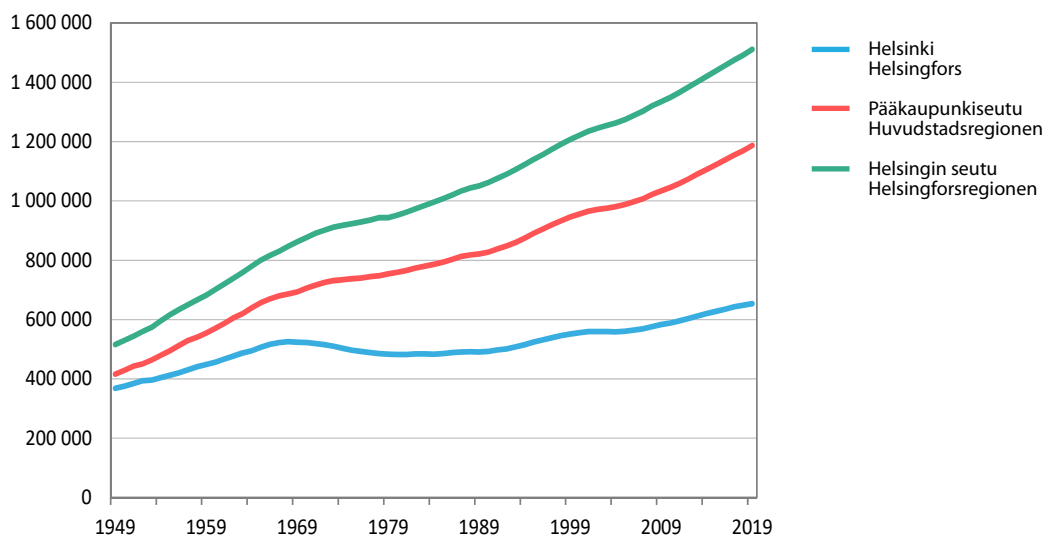

Lähde: Henkikirjat vuosina 1875–1989 ja Väestörekisterikeskus vuodesta 1990 lähtien.

Källa: Mantalslängderna åren 1875–1989 och Befolkningsregistercentralen fr.o.m. år 1990.

	Asuntokuntia yhteensä ● Bostadshushåll totalt	Asuntokunnan henkilöluku ● Antal boende i bostadshushåll				Asuntokuntien kesikoko ● Medelstorlek på bostadshushållen			
		1	2	3	4	5	6	7–	
1990	241 742	106 975	73 281	31 363	22 045	6 075	1 221	782	1,99
2000	277 647	131 541	83 840	30 811	21 801	7 104	1 686	864	1,91
2005	291 177	143 954	88 304	29 403	20 461	6 641	1 525	889	1,85
2010	303 982	149 098	92 972	31 025	21 420	6 745	1 659	1 063	1,86
2015	321 381	154 915	99 264	33 511	23 566	7 170	1 844	1 111	1,88
2016	325 319	156 554	100 671	33 838	24 028	7 178	1 891	1 159	1,88
2017	330 933	160 760	101 431	33 828	24 428	7 306	1 973	1 207	1,88
2018	335 061	163 964	101 921	34 017	24 595	7 316	1 984	1 264	1,87
2019	339 786	167 358	103 006	34 031	24 774	7 347	2 038	1 232	1,86
%									
1990	100	44,3	30,3	13,0	9,1	2,5	0,5	0,3	
2000	100	47,4	30,2	11,1	7,9	2,6	0,6	0,3	
2005	100	49,4	30,3	10,1	7,0	2,3	0,5	0,3	
2010	100	49,0	30,6	10,2	7,0	2,2	0,5	0,3	
2015	100	48,2	30,9	10,4	7,3	2,2	0,6	0,3	
2016	100	48,1	30,9	10,4	7,4	2,2	0,6	0,4	
2017	100	48,6	30,7	10,2	7,4	2,2	0,6	0,4	
2018	100	48,9	30,4	10,2	7,3	2,2	0,6	0,4	
2019	100	49,3	30,3	10,0	7,3	2,2	0,6	0,4	
2019									
Espoo ● Esbo	129 908	49 477	40 677	16 920	15 845	5 082	1 301	606	2,18
Vantaa ● Vanda	111 348	47 110	34 687	13 667	10 859	3 495	981	549	2,05
Kauniainen ● Grankulla	4 106	1 349	1 367	511	551	246	56	26	2,34
Helsingin seutu ● Helsingforsregionen	733 033	322 344	228 034	83 281	68 319	21 879	5 847	3 329	2,01
Tampere ● Tammerfors	130 412	68 059	39 977	10 872	8 149	2 499	565	291	1,77
Turku ● Åbo	106 987	57 602	31 957	8 558	6 164	1 982	480	244	1,74
Oulu ● Uleåborg	101 740	47 410	31 285	9 683	8 304	3 085	970	1 003	1,99
Koko maa ● Hela landet	2 734 219	1 221 456	891 582	276 942	225 285	81 706	22 715	14 533	1,97

Lähde: Henkikirjat ja Tilastokeskus.

Källa: Mantalslängderna och Statistikcentralen.

## 2.16

## Helsingin väkiluku ja väestömuutokset 1960–2019

Helsingfors folkmängd och befolkningsförändringar  
Population and vital statistics

	Väestö yhteensä Befolkningen totalt 1.1.	Syntyvyys Nativitet Elävänä syntyneet Levande födda	Yleinen syntyneisyysluku Allmän födelsetal o/oo <sup>1</sup>	Kuolevuus Dödlighet Kuolleita Döda	Yleinen kuolleisuusluku Allm. dödlighetstal o/oo <sup>1</sup>	Syntyneiden enemmisyys Födelseöverskott Luku Mängd		Muuttoliike Maassa- muutto Tulo Inflyttade	Flyttningsrörelsen Inrikes omflytt- ning Lähtö Utflyttade	Netto
Vuosikeskiarvo • Årsmedeltal										
1960–64	476 764	8 252	17,5	4 599	9,8	3 652	7,7	24 553	17 396	7 157
1965–69	519 073	8 718	16,8	5 126	9,8	3 592	6,9	24 086	20 448	3 638
1970–74	514 193	6 583	12,5	5 200	9,9	1 383	2,6	23 577	28 151	−4 574
1975–79	489 406	6 178	12,5	5 245	10,7	933	1,9	20 179	23 203	−3 024
1980–84	483 567	5 921	12,2	5 196	10,7	725	1,5	19 896	20 420	−524
1985–89	489 533	5 992	12,3	5 536	11,3	456	0,9	21 901	21 639	262
Vuosittain • Årsvis										
1990	492 499	6 382	13,0	5 699	11,6	683	1,4	21 031	21 492	−461
1991	497 526	6 453	13,0	5 397	10,9	1 056	2,1	20 471	19 704	767
1992	497 542	6 816	13,7	5 334	10,7	1 482	3,0	19 821	19 586	235
1993	508 659	6 773	13,4	5 429	10,7	1 344	2,7	23 342	20 066	3 276
1994	515 765	6 780	13,2	5 080	9,9	1 700	3,3	24 981	20 736	4 245
1995	525 031	6 660	12,8	5 313	10,2	1 347	2,6	25 148	18 954	6 194
1996	532 053	6 501	12,3	5 225	10,0	1 276	2,4	26 514	21 024	5 490
1997	539 363	6 407	12,0	5 124	9,6	1 283	2,4	26 223	21 574	4 649
1998	546 317	6 247	11,5	5 290	9,7	957	1,8	27 951	23 206	4 745
1999	551 123	6 317	11,5	5 225	9,5	1 092	2,0	28 505	25 138	3 367
2000	555 474	6 282	11,4	5 122	9,3	1 160	2,1	28 229	25 535	2 694
2001	559 718	6 169	11,1	5 133	9,2	1 036	1,9	30 493	28 331	2 162
2002	559 716	6 064	10,8	5 176	9,2	888	1,6	28 049	29 648	−1 599
2003	559 330	6 299	11,3	5 163	9,2	1 136	2,0	26 809	29 771	−2 962
2004	559 046	6 180	11,1	5 045	9,0	1 135	2,0	27 758	29 705	−1 947
2005	560 905	6 103	10,9	4 785	8,5	1 318	2,4	29 056	30 462	−1 406
2006	564 521	6 156	10,9	4 942	8,8	1 214	2,2	29 263	29 405	−142
2007	568 531	6 079	10,7	4 899	8,6	1 180	2,1	29 200	29 859	−659
2008	576 632	6 407	11,2	4 890	8,5	1 517	2,7	29 432	28 388	1 044
2009	583 350	6 533	11,3	4 957	8,5	1 576	2,8	30 702	28 999	1 703
2010	588 549	6 709	11,4	5 109	8,7	1 600	2,8	29 922	28 846	1 076
2011	595 384	6 619	11,2	4 980	8,4	1 639	2,8	31 049	29 406	1 643
2012	603 968	6 748	11,3	5 074	8,5	1 674	2,8	32 813	29 640	3 173
2013	612 664	6 789	11,2	4 974	8,2	1 815	3,0	33 009	28 923	4 086
2014	620 715	6 907	11,2	5 049	8,2	1 858	3,0	32 882	29 237	3 645
2015	628 208	7 016	11,2	5 135	8,2	1 881	3,0	35 201	31 637	3 564
2016	635 181	6 803	10,8	5 130	8,1	1 673	2,6	35 338	32 053	3 285
2017	643 272	6 566	10,3	5 042	7,9	1 524	2,4	36 509	31 482	5 027
2018	648 042	6 388	9,9	5 191	8,0	1 197	1,9	34 975	32 516	2 459
2019	653 835	6 332	9,7	5 118	7,9	1 214	1,9	35 007	33 281	1 726

<sup>1</sup> 1 000 keskiväkiluvun asukasta kohti. • Per 1 000 personer av medelfolkmängden.

Lähde: Henkikirjat ja Tilastokeskus sekä vuosina 1986–93 Helsingin väestötietojärjestelmä.

Källa: Mantalslängderna och Statistikcentralen samt åren 1986–93 Helsingfors befolkningsdatasystem.

Maahan- ja maastamuutto		Lähtö		Tulomuutto yhteensä		Lähtömuutto yhteensä		Nettomuutto yhteensä		Väestönmuutos	
In- och utvandrings Tulo	Ut- flyttade	Netto	Inflyttade totalt	Utflyttade totalt	Flyttningsnetto totalt	Luku					
Inflyttade						Mängd	o/oo <sup>1</sup>				
308	284	24	24 862	17 680	7 182	10 834	23,0	1960–64			
1 169	1 882	–712	25 255	22 330	3 466	7 059	13,7	1965–69			
1 728	2 003	–275	25 305	30 154	–4 849	–3 466	–6,6	1970–74			
1 222	2 269	–1 047	21 401	25 473	–4 071	–3 138	–6,3	1975–79			
1 827	1 585	241	21 723	22 006	–283	442	0,9	1980–84			
1 863	1 441	423	23 765	23 080	685	1 141	2,3	1985–89			
2 805	1 096	1 709	23 836	22 588	1 248	1 931	3,9	1990			
4 176	899	3 277	24 647	20 603	4 044	5 100	10,3	1991			
3 684	1 143	2 541	23 505	20 729	2 776	4 258	8,5	1992			
3 934	1 180	2 754	27 276	21 246	6 030	7 374	14,6	1993			
3 334	1 841	1 493	28 315	22 577	5 738	7 438	14,1	1994			
3 088	1 762	1 326	28 236	20 716	7 520	8 867	17,0	1995			
3 129	3 061	68	29 643	24 085	5 558	6 834	12,9	1996			
3 219	2 099	1 120	29 442	23 673	5 769	7 052	13,3	1997			
3 133	2 123	1 010	31 084	25 329	5 755	6 712	12,4	1998			
3 123	2 404	719	31 628	27 542	4 086	5 178	9,4	1999			
4 042	3 487	555	32 271	29 022	3 249	4 409	8,0	2000			
4 171	2 971	1 200	34 664	31 302	3 362	4 244	7,9	2001			
4 015	3 292	723	32 064	32 940	–876	–2	0,0	2002			
4 151	2 730	1 421	30 960	32 501	–1 541	–386	–0,7	2003			
4 227	3 672	555	31 985	33 377	–1 392	–284	–0,5	2004			
4 897	2 919	1 978	33 953	33 381	572	1 859	3,3	2005			
5 452	2 963	2 489	34 715	32 368	2 347	3 616	6,4	2006			
6 630	3 195	3 435	35 830	33 054	2 776	4 010	7,1	2007			
7 538	4 083	3 455	36 970	32 471	4 499	8 101	14,1	2008			
6 578	3 117	3 461	37 280	32 116	5 164	6 718	11,6	2009			
5 703	3 171	2 532	35 625	32 017	3 608	5 199	8,9	2010			
6 978	3 190	3 788	38 027	32 596	5 431	6 835	11,5	2011			
7 032	3 289	3 743	39 845	32 929	6 916	8 584	14,3	2012			
6 890	4 105	2 785	39 899	33 028	6 871	8 696	14,3	2013			
7 430	4 647	2 783	40 312	33 884	6 428	8 051	13,1	2014			
6 697	4 714	1 983	41 898	36 351	5 547	7 493	12,0	2015			
7 224	5 407	1 817	42 562	37 460	5 102	6 973	11,0	2016			
7 140	5 049	2 091	43 649	36 531	7 118	8 091	12,7	2017			
7 311	6 010	1 301	42 286	38 526	3 760	4 770	7,4	2018			
7 663	4 746	2 917	42 670	38 027	4 643	5 793	8,9	2019			



	Kaikki perheet ● Alla familjer		Aviopari <sup>2</sup> ilman lapsia ● Giftn par <sup>2</sup> utan barn		Avopari ilman lapsia ● Ogiftn par utan barn		Aviopari <sup>2</sup> ja lapsia ● Giftn par <sup>2</sup> med barn		Avopari ja lapsia ● Ogiftn par samboende med barn		Äiti ja lapsia ● Mor och barn		Isä ja lapsia ● Far och barn	
	Yhteensä ● Totalt	Niissä lapsia ● Antal barn												
<b>Perheet yhteensä<sup>3</sup> ● Familjer totalt<sup>3</sup></b>														
1995	131 082	115 826	38 343	20 844	42 189	7 411	19 928	2 367						
2000	136 710	119 355	39 477	24 760	39 917	9 131	20 825	2 600						
2005	137 776	114 924	42 195	26 387	36 741	9 429	20 353	2 671						
2010	144 528	117 321	44 678	28 989	37 561	10 083	20 370	2 847						
2011	146 113	118 343	44 913	29 709	37 901	10 335	20 384	2 871						
2012	148 303	119 745	45 450	30 348	38 391	10 559	20 597	2 958						
2013	150 602	121 664	45 731	31 304	38 925	10 887	20 726	3 029						
2014	152 650	123 782	45 946	31 968	39 634	11 194	20 841	3 067						
2015	154 753	125 858	46 094	32 732	40 214	11 503	21 030	3 180						
2016	156 620	127 469	46 313	33 496	40 497	11 776	21 338	3 200						
2017	158 063	129 541	46 759	33 506	40 934	11 930	21 662	3 272						
2018	159 092	130 544	47 064	33 753	41 244	12 097	21 626	3 308						
2019	160 469	131 315	47 575	34 232	41 399	12 246	21 588	3 429						
<b>Perheet, joissa vähintään yksi 0–17-vuotias lapsi ● Familjer med minst ett barn i åldern 0–17 år</b>														
1995	57 073	93 423	.	.	34 813	6 891	14 036	1 333						
2000	56 867	95 256	.	.	32 200	8 454	14 837	1 376						
2005	55 208	93 072	.	.	30 079	8 779	14 865	1 485						
2010	55 973	93 097	.	.	30 707	9 205	14 512	1 549						
2011	56 410	93 761	.	.	30 989	9 364	14 510	1 547						
2012	57 055	94 823	.	.	31 371	9 527	14 560	1 597						
2013	57 806	96 394	.	.	31 812	9 815	14 597	1 582						
2014	58 776	98 201	.	.	32 379	10 071	14 706	1 620						
2015	59 877	100 148	.	.	32 990	10 299	14 873	1 715						
2016	60 821	101 972	.	.	33 351	10 541	15 174	1 755						
2017	61 819	104 080	.	.	33 836	10 714	15 458	1 811						
2018	62 360	105 362	.	.	34 110	10 906	15 501	1 843						
2019	62 972	106 633	.	.	34 392	11 089	15 565	1 926						
<b>Perheet, joissa vähintään yksi 0–6-vuotias lapsi ● Familjer med minst ett barn i åldern 0–6 år</b>														
1995	30 287	41 149	.	.	18 572	5 086	6 350	279						
2000	28 644	40 113	.	.	16 592	5 803	5 983	266						
2005	26 623	35 974	.	.	15 413	5 462	5 469	279						
2010	28 588	39 190	.	.	16 870	5 853	5 579	286						
2011	29 356	40 238	.	.	17 280	6 122	5 652	302						
2012	30 139	41 349	.	.	17 663	6 295	5 857	324						
2013	30 981	42 547	.	.	18 131	6 559	5 965	326						
2014	31 849	43 689	.	.	18 611	6 830	6 074	334						
2015	32 604	44 566	.	.	18 998	7 072	6 165	369						
2016	33 033	45 069	.	.	19 151	7 237	6 268	377						
2017	33 368	45 296	.	.	19 233	7 381	6 382	372						
2018	33 250	45 097	.	.	19 088	7 443	6 340	379						
2019	33 141	44 579	.	.	18 947	7 518	6 278	398						

<sup>1</sup> Vuoden lopussa vuonna 1990 ja vuodenvaihteissa 1994/95–2017/2018. ● Vid årets slut år 1990 och vid årsskiftet 1994/95–2017/2018.<sup>2</sup> ML rekisteröity parisuhde. ● Inkl. registrerat parförhållande.<sup>3</sup> Lapset iästä riippumatta. ● Barnen oavsett ålder.

Lähde: Väestölaskenta 1990, Helsingin väestötietojärjestelmä ja Tilastokeskus.

Källa: Folkräkningen 1990, Helsingfors befolkningsdatasystem samt Statistikcentralen.

	Väestö • Befolkning 31.12.2019	Väkiluvun muutos • Befolknings- förändring 2019 <sup>1</sup>	Syntynei- den enem- myys • Födelse- överskott	Nettomuutto Yhteensä <sup>2</sup> • Totalt <sup>2</sup>	Nettoflytting Helsingin rajan yli • Över stads- gränset	Helsingin sisällä <sup>2</sup> • Inom Helsing- fors <sup>2</sup>
<b>Koko kaupunki • Hela staden</b>	<b>653 835</b>	<b>5 793</b>	<b>1 214</b>	<b>4 643</b>	<b>4 643</b>	<b>0</b>
<b>1. Eteläinen suurpiiri • Södra stordistriktet</b>	<b>119 515</b>	<b>1 532</b>	<b>469</b>	<b>981</b>	<b>2 591</b>	<b>-1 610</b>
101 Vironniemen peruspiiri • Estnäs distrikt	12 957	259	24	220	358	-138
102 Ullanlinnan peruspiiri • Ulrikasborgs distrikt	24 643	166	95	52	498	-446
103 Kampinmalmin peruspiiri • Kampmalmens distrikt	41 714	780	244	502	1 140	-638
104 Taka-Töölön peruspiiri • Bortre Tölö distrikt	15 734	186	17	162	452	-290
105 Lauttasaaren peruspiiri • Drumsö distrikt	24 467	141	89	45	143	-98
<b>2. Läntinen suurpiiri • Västra stordistriktet</b>	<b>111 890</b>	<b>1 452</b>	<b>218</b>	<b>1 169</b>	<b>1 062</b>	<b>107</b>
201 Reijolan peruspiiri • Grejus distrikt	17 540	54	22	28	174	-146
202 Munkkiniemen peruspiiri • Munksnäs distrikt	18 245	297	-34	315	262	53
203 Haagan peruspiiri • Haga distrikt	27 641	-120	-23	-99	294	-393
204 Pitäjänmäen peruspiiri • Sockenbacka distrikt	18 478	23	80	-70	-71	1
205 Kaarelan peruspiiri • Kärböle distrikt	29 986	1 198	173	995	403	592
<b>3. Keskinen suurpiiri • Mellersta stordistriktet</b>	<b>94 793</b>	<b>1 259</b>	<b>175</b>	<b>1 034</b>	<b>2 088</b>	<b>-1 054</b>
301 Kallion peruspiiri • Berghälls distrikt	31 188	1 485	36	1 427	1 071	356
302 Alppiharjun peruspiiri • Åshöjdens distrikt	12 041	-2	9	-20	392	-412
303 Vallilan peruspiiri • Vallgårds distrikt	16 868	137	108	26	323	-297
304 Pasilan peruspiiri • Böle distrikt	9 537	-72	-14	-60	161	-221
305 Vanhankaupungin peruspiiri • Gammelstadens distrikt	25 159	-289	36	-339	141	-480
<b>4. Pohjoinen suurpiiri • Norra stordistriktet</b>	<b>43 340</b>	<b>462</b>	<b>-4</b>	<b>468</b>	<b>-20</b>	<b>488</b>
401 Maunulan peruspiiri • Månsås distrikt	9 034	4	-35	37	-21	58
402 Länsi-Pakilan peruspiiri • Västra Baggböle distrikt	7 008	21	-3	26	-29	55
403 Tuomarinkylän peruspiiri • Domarby distrikt	8 718	50	19	37	-40	77
404 Oulunkylän peruspiiri • Äggelby distrikt	14 903	381	14	362	72	290
405 Itä-Pakilan peruspiiri • Östra Baggböle distrikt	3 677	6	1	6	-2	8
<b>5. Koillinen suurpiiri • Nordöstra stordistriktet</b>	<b>100 534</b>	<b>161</b>	<b>271</b>	<b>-122</b>	<b>123</b>	<b>-245</b>
501 Latokartanon peruspiiri • Ladugårdens distrikt	25 116	24	140	-133	66	-199
502 Pukinmäen peruspiiri • Bocksbacka distrikt	8 715	142	24	115	103	12
503 Malmin peruspiiri • Malms distrikt	29 101	23	18	6	31	-25
504 Suutarilan peruspiiri • Skomakarböle distrikt	11 608	99	38	59	2	57
505 Puistolan peruspiiri • Parkstads distrikt	20 369	-15	63	-66	32	-98
506 Jakomäen peruspiiri • Jakobacka distrikt	5 625	-112	-12	-103	-111	8
<b>6. Kaakkoinen suurpiiri • Sydöstra stordistriktet</b>	<b>54 250</b>	<b>1 400</b>	<b>140</b>	<b>1 246</b>	<b>567</b>	<b>679</b>
601 Kulosaaren peruspiiri • Brändö distrikt	3 990	-17	13	-26	24	-50
602 Herttoniemen peruspiiri • Hertonäs distrikt	29 843	968	93	868	410	458
603 Laajasalon peruspiiri • Degerö distrikt	20 417	449	34	404	133	271
<b>7. Itäinen suurpiiri • Östra stordistriktet</b>	<b>113 001</b>	<b>330</b>	<b>163</b>	<b>129</b>	<b>563</b>	<b>-434</b>
701 Vartiokylän peruspiiri • Botby distrikt	22 090	19	-25	36	243	-207
702 Myllypuron peruspiiri • Kvarnbäckens distrikt	12 770	203	34	164	-6	170
703 Mellunkylän peruspiiri • Mellungsby distrikt	39 117	46	37	-12	158	-170
704 Vuosaaren peruspiiri • Nordsjö distrikt	39 024	62	117	-59	168	-227
<b>8. Östersundomin suurpiiri • Östersundoms stordistrikt</b>	<b>1 866</b>	<b>-78</b>	<b>3</b>	<b>-82</b>	<b>-23</b>	<b>-59</b>
801 Östersundom	1 866	-78	3	-82	-23	-59
<b>Muut<sup>3</sup> • Övriga<sup>3</sup></b>	<b>14 646</b>	<b>-725</b>	<b>-221</b>	<b>-180</b>	<b>-2 308</b>	<b>2 128</b>
<b>Kantakaupunki • Innerstaden</b>	<b>207 394</b>	<b>2 703</b>	<b>577</b>	<b>1 997</b>	<b>4 711</b>	<b>-2 714</b>
<b>Esikaupungit • Ytterstaden</b>	<b>431 795</b>	<b>3 815</b>	<b>858</b>	<b>2 826</b>	<b>2 240</b>	<b>586</b>

<sup>1</sup> Ml. väkiluvun korjaukset. • Inkl. justeringar av folkmängden.<sup>2</sup> Tietoja ei ole saatu. • Inga uppgifter har erhållits.<sup>3</sup> Muuttojen osalta tietoja ei ole saatu. - Inga uppgifter om flyttningar har erhållits.

## 2.19

## Elävänä syntyneet ja kuolleet 2019

Levande födda och döda

Live births and deaths

	Elävänä syntyneet • Levande födda		Kuolleet • Döda		Syntyneiden enemmisyys • Födelseöverskott	
	Luku • Antal	o/oo <sup>1</sup>	Luku • Antal	o/oo <sup>1</sup>	Luku • Antal	o/oo <sup>1</sup>
Pääkaupunkiseutu						
• Huvudstadsregionen	11 909	10,1	8 186	6,9	3 723	3,2
Helsinki • Helsingfors	6 332	9,7	5 118	7,9	1 214	1,9
Espoo • Esbo	3 056	10,7	1 555	5,4	1 501	5,2
Vantaa • Vanda	2 464	10,7	1 447	6,3	1 017	4,4
Kauniainen • Grankulla	57	5,9	66	6,8	-9	-0,9
Muu Helsingin seutu						
• Övriga Helsingforsregionen	2 617	8,1	2 390	7,4	227	0,7
Hyvinkää • Hyvinge	334	7,2	445	9,6	-111	-2,4
Järvenpää • Träskända	392	9,0	323	7,4	69	1,6
Kerava • Kervo	313	8,6	263	7,2	50	1,4
Kirkkonummi • Kyrkslätt	296	7,5	277	7,0	19	0,5
Mäntsälä	174	8,4	185	8,9	-11	-0,5
Nurmijärvi	390	9,1	277	6,5	113	2,6
Pornainen • Borgnäs	43	8,5	34	6,7	9	1,8
Sipoo • Sibbo	163	7,8	139	6,6	24	1,1
Tuusula • Tusby	271	7,0	252	6,5	19	0,5
Vihti • Vichtis	241	8,3	195	6,7	46	1,6
Helsingin seutu • Helsingforsregionen	14 526	9,7	10 576	7,0	3 950	2,6
Tampere • Tammerfors	2 142	9,0	1 970	8,3	172	0,7
Turku • Åbo	1 636	8,5	1 879	9,8	-243	-1,3
Oulu • Uleåborg	2 033	9,9	1 290	6,3	743	3,6
Koko maa • Hela landet	45 613	8,3	53 949	9,8	-8 336	-1,5

<sup>1</sup> 1 000 keskiväkiluvun asukasta kohti. • Per 1 000 personer av medelfolkmängden.

Lähde: Tilastokeskus.

Källa: Statistikcentralen.

## 2.20

## Ikäryhmittäiset hedelmällisyysluvut 1971–2019

Åldersdifferentierade fruktsamhetstal

Age-specific fertility rates

	Kokonaishedelmällisyysluku • Totalt fruktsamhetstal		Yl. hedelmällisyysluku • Allmänt fruktsamhetstal		Naisen ikä • Kvinnans ålder						
					-19	20–24	25–29	30–34	35–39	40–44	45–
Vuosikeskiarvo • Årsmedeltal											
1971–75	1,19	41,5	19,2	71,9	84,6	44,4	14,6	2,8	0,1		
1976–80	1,25	43,3	14,0	62,1	89,8	59,8	21,1	3,8	0,2		
1981–85	1,31	42,9	11,7	51,3	94,0	70,3	29,2	5,2	0,2		
1986–90	1,35	43,0	12,2	46,6	88,9	82,6	34,5	7,0	0,3		
1991–95	1,46	46,3	11,0	47,1	93,3	92,8	42,9	7,6	0,3		
1996–2000	1,32	43,8	9,8	34,6	76,0	88,2	48,3	9,8	0,4		
2001–2005	1,31	40,7	10,3	30,6	65,3	90,5	53,4	12,6	0,7		
2006–2010	1,35	41,6	7,5	27,7	62,2	98,9	59,8	13,8	0,9		
2011–2015	1,32	42,4	5,7	23,6	55,9	96,7	67,3	15,6	0,9		
Vuosittain • Årsvis											
2010	1,38	42,9	7,4	27,0	62,5	98,9	65,8	14,5	1,4		
2015	1,30	42,8	4,6	21,6	53,1	96,8	67,4	17,2	0,9		
2016	1,24	41,3	4,5	19,3	50,4	90,5	65,1	19,5	1,6		
2017	1,18	39,6	3,2	18,7	45,6	88,9	62,3	17,6	1,2		
2018	1,13	38,2	2,9	16,4	42,8	83,9	62,7	18,1	1,6		
2019	1,11	37,7	2,8	15,3	38,9	84,2	63,8	17,5	1,4		

<sup>1</sup> Ikäryhmän 15–49-vuotiaat keskiväkiluvun 1 000 naista kohti. - Per tusen kvinnor i åldern 15–49 år i medelfolkmängden.<sup>2</sup> Ikäryhmän keskiväkiluvun 1 000 naista kohti. - Per tusen kvinnor i medelfolkmängden i samma åldersgrupp.

Lähde: Tilastokeskus ja vuosina 1986–93 Helsingin väestötietojärjestelmä.

Källa: Statistikcentralen och åren 1986–93 Helsingfors befolkningsdatasystem.

	Elävänä syntyneet ● Levande födda		Yl. hedelmällisyysluku ● Allm. frukt-samhetstal o/oo <sup>2</sup>	Poikia ● Pojkar		Avioliiton ulkopuolella ● Utom äktenskap	
	Luku ● Antal	Yleinen syntyneisyysluku ● Allmän födelsetal o/oo <sup>1</sup>		Luku ● Antal	% <sup>2</sup>	Luku ● Antal	% <sup>2</sup>
Vuosikeskiarvo ● Årsmedeltal							
1901–05	2 889	28,5		1 468	50,8	453	15,7
1906–10	3 558	28,8		1 831	51,5	603	16,9
1911–15	3 464	22,0		1 776	51,3	658	19,0
1916–20	2 703	15,0		1 393	51,5	385	14,2
1921–25	2 610	13,3		1 351	51,8	261	10,0
1926–30	2 652	12,2		1 341	50,6	237	8,9
1931–35	2 575	10,6		1 322	51,3	257	10,0
1936–40	3 722	13,6	36,5	1 916	51,5	375	10,1
1941–45	5 987	20,1	55,2	3 111	52,0	462	7,7
1946–50	7 723	22,4	64,6	3 969	51,4	485	6,3
1951–55	6 731	17,2	56,5	3 420	50,8	488	7,3
1956–60	7 505	17,3	58,2	3 868	51,5	491	6,5
1961–65	8 492	17,6	60,7	4 343	51,1	510	6,0
1966–70	8 389	15,9	54,7	4 274	50,9	569	6,8
1971–75	6 454	12,6	41,5	3 299	51,1	625	9,7
1976–80	5 994	12,3	43,3	3 114	52,0	828	13,8
1981–85	5 939	12,3	42,9	3 031	51,0	998	16,8
1986–90	6 110	12,5	43,0	3 129	51,2	1 553	25,4
1991–95	6 692	13,2	46,3	3 440	51,4	2 261	33,8
1996–2000	6 351	11,7	43,8	3 238	51,0	2 449	38,6
2001–2005	6 163	11,0	40,7	3 156	51,2	2 463	40,0
2006–2010	6 377	11,1	41,6	3 254	51,0	2 554	40,1
2011–2015	6 816	11,2	42,4	3 513	51,5	2 814	41,3
Vuosittain ● Årsvis							
2011	6 619	11,2	42,1	3 405	51,4	2 634	39,8
2012	6 748	11,3	42,5	3 466	51,4	2 803	41,5
2013	6 789	11,2	42,2	3 521	51,9	2 807	41,3
2014	6 907	11,2	42,5	3 520	51,0	2 850	41,3
2015	7 016	11,2	42,8	3 654	52,1	2 977	42,4
2016	6 803	10,8	41,3	3 483	51,2	2 881	42,3
2017	6 566	10,3	39,6	3 322	50,6	2 750	41,9
2018	6 388	9,9	38,2	3 267	51,1	2 610	40,9
2019	6 332	9,7	37,7	3 221	50,9	2 658	42,0

<sup>1</sup> 1 000 keskiväkiluvun asukasta kohti. • Per 1 000 personer av medelfolkmängden.

<sup>2</sup> Ikäryhmän 15–49-vuotiaat keskiväkiluvun 1 000 naista kohti. • Per tusen kvinnor i åldern 15–49 år i medelfolkmängden.

<sup>3</sup> Kaikista elävänä syntyneistä. • Av samtliga levande födda.

Lähde: Tilastokeskus ja vuosina 1986–93 Helsingin väestötietojärjestelmä.

Källa: Statistikcentralen och åren 1986–93 Helsingfors befolkningsdatasystem.

## Ikäryhmittäiset hedelmällisyysluvut 1971–2019

Åldersdifferentierade fruktsamhetstal

Age-specific fertility rates

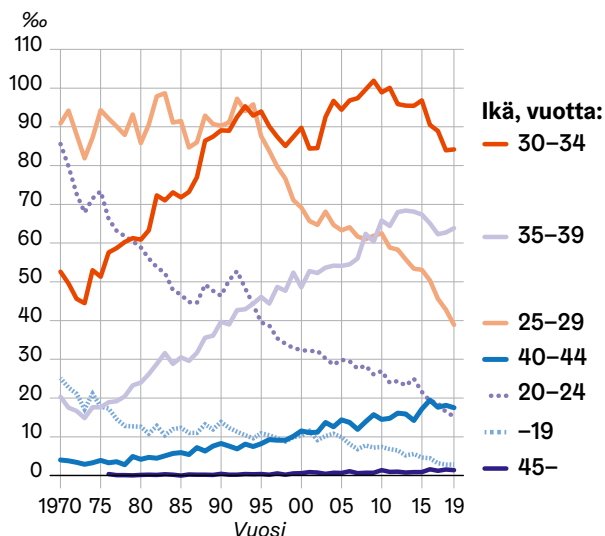

Lähde: Tilastokeskus ja vuosina 1986–93 Helsingin väestötietojärjestelmä.  
Källa: Statistikcentralen och åren 1986–93 Helsingfors befolkningsdatasystem.

## Syntyneisyys, kuolleisuus ja muuttaneisuus 1950–2019

Nativitet, dödlighet och flyttningstal

Nativity, mortality and migration rate

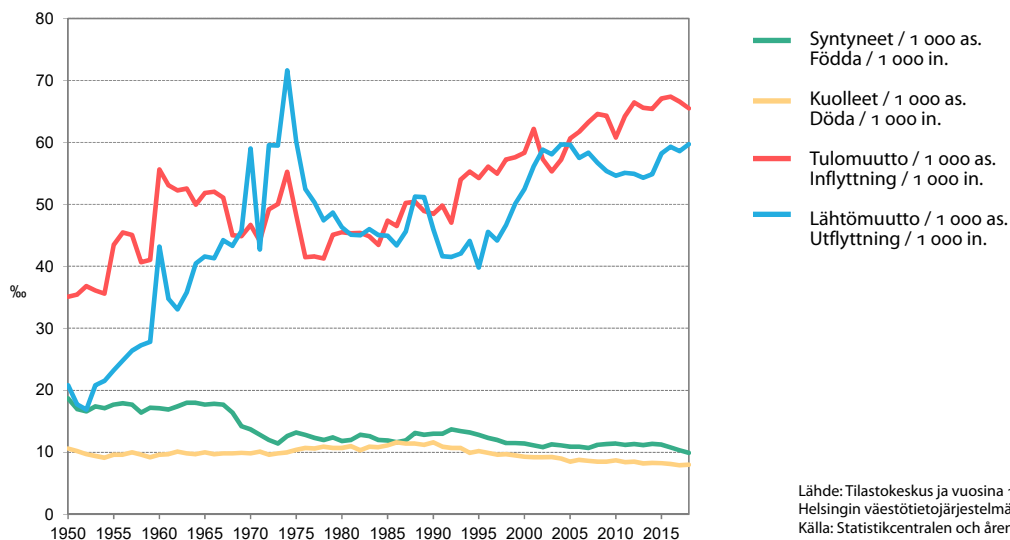

Lähde: Tilastokeskus ja vuosina 1986–93 Helsingin väestötietojärjestelmä.  
Källa: Statistikcentralen och åren 1986–93 Helsingfors befolkningsdatasystem.

Miehiä ● Män			Naisia ● Kvinnor ● Därv barn under 1 år		Yhteensä ● Totalt		Siitä alle 1-vuotiaita		
Luku ● Antal	%		Luku ● Antal	%	Luku ● Antal	Yleinen kuol- leisuusluku ● Allmän död- lighetstal, o/oo <sup>2</sup>	Yhteensä ● Totalt	Imeväiskuol- leisuusluku Spädbarns- dödligheten l, o/oo	Poikia ● Pojkar
Vuosikeskiarvo ● Årsmedeltal									
1901–05	937	53,5	816	46,5	1 753	17,3	550	190,3	300
1906–10	1 077	53,1	953	47,0	2 030	16,4	556	156,2	302
1911–15	1 170	52,5	1 059	47,5	2 229	14,2	499	144,2	280
1916–20	1 642	57,6	1 209	42,4	2 851	15,9	313	114,9	167
1921–25	1 092	51,4	1 035	48,7	2 126	10,8	188	71,9	103
1926–30	1 373	51,2	1 310	48,8	2 683	12,4	176	66,3	94
1931–35	1 367	49,8	1 377	50,2	2 744	11,2	147	57,2	81
1936–40	1 940	54,4	1 630	45,7	3 569	13,1	181	48,1	104
1941–45	2 703	58,6	1 908	41,4	4 610	15,5	339	56,3	185
1946–50	1 989	51,1	1 902	48,9	3 891	11,3	342	43,8	192
1951–55	1 829	48,5	1 941	51,5	3 770	9,7	150	22,3	88
1956–60	1 986	47,6	2 184	52,4	4 169	9,6	140	18,6	77
1961–65	2 210	46,6	2 533	53,4	4 743	9,8	163	19,2	93
1966–70	2 499	48,4	2 663	51,6	5 162	9,8	124	14,7	67
1971–75	2 546	49,0	2 653	51,0	5 198	10,2	71	11,0	43
1976–80	2 479	47,3	2 761	52,7	5 240	10,7	46	7,6	26
1981–85	2 387	45,6	2 852	54,4	5 238	10,8	38	6,4	23
1986–90	2 471	44,1	3 127	55,9	5 598	11,4	34	5,5	19
1991–95	2 312	43,5	2 999	56,5	5 311	10,5	33	4,9	19
1996–2000	2 272	43,7	2 926	56,3	5 197	9,6	28	4,4	15
2001–2005	2 262	44,7	2 798	55,3	5 060	9,0	19	3,1	8
2006–2010	2 293	46,2	2 667	53,8	4 959	8,6	15	2,4	8
2011–2015	2 316	45,9	2 726	54,1	5 042	8,3	15	2,1	8
Vuosittain ● Årsviis									
2010	2 349	46,0	2 760	54,0	5 109	8,7	21	3,1	9
2011	2 305	46,3	2 675	53,7	4 980	8,4	18	2,7	11
2012	2 323	45,8	2 751	54,2	5 074	8,5	17	2,5	9
2013	2 301	46,3	2 673	53,7	4 974	8,2	11	1,6	6
2014	2 296	45,5	2 753	54,5	5 049	8,2	17	2,5	8
2015	2 356	45,9	2 779	54,1	5 135	8,2	10	1,4	5
2016	2 372	46,2	2 758	53,8	5 130	8,1	12	1,8	6
2017	2 380	47,2	2 662	52,8	5 042	7,9	8	1,2	7
2018	2 409	46,4	2 782	53,6	5 191	8,0	10	1,6	6
2019	2 415	47,2	2 703	52,8	5 118	7,9	9	1,4	6

<sup>1</sup> Ml. vuoteen 1950 saakka kaikki kuolleeksi julistetut. • T.o.m. år 1950 inkl. samtliga dödförklarade personer.

<sup>2</sup> 1 000 keskiväkiluvun asukasta kohti. • Per 1 000 personer av medelfolkmängden.

Lähde: Tilastokeskus ja vuosina 1986–93 Helsingin väestötietojärjestelmä.

Källa: Statistikcentralen och åren 1986–93 Helsingfors befolkningsdatasystem.

	Luku • Antal					o/oo <sup>1</sup>				
	1990	2000	2010	2015	2019	1990	2000	2010	2015	2019
<b>Ikä • Ålder</b>										
<b>Yhteensä • Totalt</b>	<b>5 711</b>	<b>5 122</b>	<b>5 109</b>	<b>5 135</b>	<b>5 118</b>	<b>11,6</b>	<b>9,3</b>	<b>8,7</b>	<b>8,2</b>	<b>7,9</b>
0 – 9	41	40	30	15	12	0,8	0,7	0,6	0,2	0,2
10 – 19	16	11	9	7	16	0,4	0,2	0,2	0,1	0,3
20 – 29	100	77	59	53	59	1,1	0,8	0,6	0,5	0,6
30 – 39	185	120	75	72	66	2,3	1,3	0,8	0,7	0,6
40 – 49	343	267	220	125	125	4,4	3,4	2,7	1,6	1,5
50 – 59	467	491	467	380	285	8,8	6,5	6,3	4,9	3,5
60 – 64	354	264	421	289	288	15,0	10,7	10,8	8,4	8,3
65 – 69	507	367	380	467	393	24,1	17,7	14,2	13,1	12,3
70 – 74	646	514	412	472	615	37,9	27,6	20,6	19,4	19,1
75 – 79	883	691	579	597	619	57,2	45,5	36,4	34,2	31,1
80 – 89	1 752	1 581	1 607	1 609	1 574	114,0	94,8	80,9	76,7	70,4
90 –	417	699	850	1 049	1 066	247,8	233,2	219,9	232,3	208,1
<b>Miehet • Män</b>										
<b>Yhteensä • Totalt</b>	<b>2 546</b>	<b>2 273</b>	<b>2 349</b>	<b>2 356</b>	<b>2 415</b>	<b>11,5</b>	<b>8,9</b>	<b>8,5</b>	<b>8,0</b>	<b>7,8</b>
0 – 9	29	29	15	7	9	1,1	1,0	0,5	0,2	0,3
10 – 19	13	9	5	2	7	0,6	0,3	0,2	0,1	0,2
20 – 29	73	53	48	40	39	1,8	1,2	1,0	0,8	0,8
30 – 39	136	87	57	53	45	3,4	1,8	1,2	1,0	0,8
40 – 49	237	167	145	86	87	6,4	4,4	3,5	2,2	2,1
50 – 59	321	324	315	255	188	13,2	9,3	9,1	6,8	4,8
60 – 64	230	179	264	183	167	22,9	16,5	15,2	12,0	10,5
65 – 69	282	236	247	281	236	37,0	27,0	21,3	18,2	17,0
70 – 74	303	279	225	267	369	55,9	39,6	27,8	26,3	27,5
75 – 79	365	293	281	304	332	85,7	62,4	46,9	45,2	42,2
80 – 89	493	484	576	640	647	146,0	121,6	98,7	93,8	85,0
90 –	64	133	171	238	289	259,1	264,4	251,7	268,5	253,5
<b>Naiset • Kvinnor</b>										
<b>Yhteensä • Totalt</b>	<b>3 165</b>	<b>2 849</b>	<b>2 760</b>	<b>2 779</b>	<b>2 703</b>	<b>11,7</b>	<b>9,6</b>	<b>8,9</b>	<b>8,4</b>	<b>7,9</b>
0 – 9	12	11	15	8	30,5	0,4	0,6	0,3	0,1	
10 – 19	3	2	4	5	9	0,1	0,1	0,1	0,2	0,3
20 – 29	27	24	11	13	20	0,6	0,5	0,2	0,2	0,3
30 – 39	49	33	18	19	21	1,2	0,7	0,4	0,4	0,4
40 – 49	106	100	75	39	38	2,5	2,4	1,8	1,0	0,9
50 – 59	146	167	152	125	97	5,1	4,1	3,8	3,0	2,3
60 – 64	124	85	157	106	121	9,2	6,2	7,2	5,5	6,4
65 – 69	225	131	133	186	157	16,7	10,9	8,7	9,2	8,7
70 – 74	343	235	187	205	246	29,5	20,2	15,7	14,5	13,2
75 – 79	518	398	298	293	287	46,3	37,9	30,1	27,3	23,8
80 – 89	1 259	1 097	1 031	969	927	105,0	86,4	73,6	68,5	62,9
90 –	353	566	679	811	777	245,8	226,9	213,1	223,5	195,1

<sup>1</sup>Ikäryhmän 1 000 keskiikäiluvun asukasta kohti. • Per 1 000 personer av medelfolkmängden.

Lähde: Tilastokeskus.

Källa: Statistikcentralen.

	Solmitut avioliitot • Ingångna äktenskap		Avioerot • Skilsmässor	
	Luku • Antal	o/oo <sup>1</sup>	Luku • Antal	o/oo <sup>1</sup>
Helsinki • Helsingfors				
Vuosikeskiarvo • Årsmedeltal				
1971–75	4 955	9,5	1 641	3,2
1976–80	4 015	8,2	1 703	3,5
1981–85	3 687	7,6	1 441	3,0
1986–90	3 436	7,0	1 605	3,3
1991–95	3 439	6,8	1 804	3,6
1996–2000	3 649	6,7	1 896	3,5
2001–2005	3 889	7,0	1 748	3,1
2006–2010	4 069	7,1	1 708	3,0
2011–2015	3 763	6,2	1 724	2,8
Vuosittain • Årsvis				
2014	3 682	6,0	1 733	2,8
2015	3 735	6,0	1 734	2,8
2016	3 601	5,7	1 673	2,6
2017	3 635	5,7	1 669	2,6
2018 <sup>2</sup>	3 472	5,4	1 724	2,7
2019	3 632	5,6	1 562	2,4
2019				
Espoo • Esbo	1 357	4,7	773	2,7
Vantaa • Vanda	1 193	5,2	709	3,1
Helsingin seutu • Helsingforsregionen	7 506	5,0	3 966	2,6
Tampere • Tammerfors	1 164	4,9	640	2,7
Turku • Åbo	946	4,9	490	2,6
Oulu • Uleåborg	908	4,4	500	2,4
Koko maa • Hela landet	22 296	4,0	13 365	2,4

<sup>1</sup> 1 000 keskiväkiluvun asukasta kohti. • Per 1 000 personer av medelfolkmängden.

<sup>2</sup> Vuodesta 2018 alkaen Helsingin luvut sisältävän myös samaa sukupuolta olevien solminat avioliitot sekä avioerot

Lähde: Henkikirjat ja Tilastokeskus sekä vuosina 1986–93 Helsingin väestötietojärjestelmä.

Källa: Mantalslängderna och Statistikcentralen samt åren 1986–93 Helsingfors befolkningsdatasystem.

## Miesten ja naisten elinajanodote Helsingissä ja Suomessa 1976 – 2019

Förväntad återstående livslängd (livslängdsförväntan) för män och kvinnor i Helsingfors och Finland

Life expectancy for men and women in Helsinki and Finland

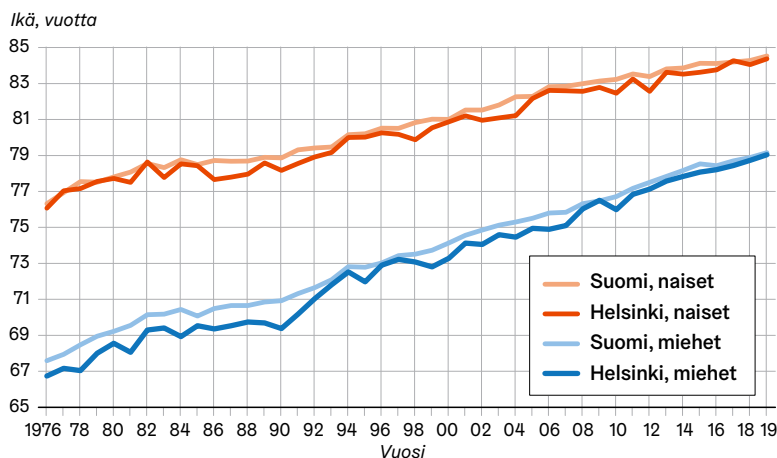

Lähde: Tilastokeskus ja vuosina 1986–93 Helsingin väestötietojärjestelmä.

Källa: Statistikcentralen och år 1986–93 Helsingfors befolkningsdatasystem.



# 2.25

## Elinajanodote (jäljellä oleva keskimääräinen elinaika) 1991–2019

Förväntat antal levnadsår (Återstående medellivslängd)

Life expectancy (Average expectation of remaining lifetime)

Ikä • Ålder	1991–95			2001–05			2011–15			2019		
	Yhteensä • Totalt	Miehet • Män	Naiset • Kvinnor	Yhteensä • Totalt	Miehet • Män	Naiset • Kvinnor	Yhteensä • Totalt	Miehet • Män	Naiset • Kvinnor	Yhteensä • Totalt	Miehet • Män	Naiset • Kvinnor
0	75,8	71,5	79,3	78,2	74,4	81,3	80,7	77,5	83,3	81,9	79,0	84,4
1	75,2	70,9	78,7	77,5	73,6	80,6	79,8	76,7	82,5	81,0	78,2	83,5
2	74,2	69,9	77,7	76,5	72,7	79,6	78,9	75,7	81,5	80,1	77,2	82,5
3	73,2	68,9	76,7	75,5	71,7	78,6	77,9	74,7	80,5	79,1	76,2	81,5
4	72,2	68,0	75,7	74,5	70,7	77,6	76,9	73,7	79,5	78,1	75,2	80,5
5	71,2	67,0	74,7	73,5	69,7	76,7	75,9	72,7	78,5	77,1	74,2	79,5
6	70,2	66,0	73,7	72,5	68,7	75,7	74,9	71,7	77,5	76,1	73,3	78,5
7	69,2	65,0	72,7	71,5	67,7	74,7	73,9	70,7	76,5	75,1	72,3	77,5
8	68,2	64,0	71,7	70,5	66,8	73,7	72,9	69,7	75,6	74,1	71,3	76,5
9	67,3	63,0	70,8	69,6	65,8	72,7	71,9	68,7	74,6	73,1	70,3	75,5
10	66,3	62,0	69,8	68,6	64,8	71,7	70,9	67,7	73,6	72,1	69,3	74,5
11	65,3	61,0	68,8	67,6	63,8	70,7	69,9	66,7	72,6	71,1	68,3	73,5
12	64,3	60,0	67,8	66,6	62,8	69,7	68,9	65,8	71,6	70,1	67,3	72,5
13	63,3	59,0	66,8	65,6	61,8	68,7	67,9	64,8	70,6	69,1	66,3	71,5
14	62,3	58,0	65,8	64,6	60,8	67,7	66,9	63,8	69,6	68,1	65,3	70,5
15	61,3	57,0	64,9	63,6	59,8	66,7	65,9	62,8	68,6	67,1	64,3	69,5
16	60,3	56,0	63,9	62,6	58,8	65,8	65,0	61,8	67,6	66,1	63,3	68,5
17	59,3	55,0	62,9	61,6	57,9	64,8	64,0	60,8	66,7	65,1	62,3	67,5
18	58,4	54,1	61,9	60,7	56,9	63,8	63,0	59,8	65,7	64,2	61,3	66,6
19	57,4	53,2	60,9	59,7	55,9	62,8	62,0	58,8	64,7	63,2	60,3	65,6
20	56,5	52,2	59,9	58,7	55,0	61,8	61,0	57,8	63,7	62,3	59,4	64,7
21	55,5	51,3	59,0	57,8	54,0	60,8	60,0	56,9	62,7	61,3	58,4	63,7
22	54,6	50,4	58,0	56,8	53,1	59,9	59,1	55,9	61,7	60,4	57,5	62,8
23	53,6	49,4	57,0	55,8	52,2	58,9	58,1	54,9	60,7	59,4	56,5	61,8
24	52,7	48,5	56,1	54,9	51,2	57,9	57,1	54,0	59,8	58,4	55,5	60,8
25	51,7	47,6	55,1	53,9	50,2	56,9	56,1	53,0	58,8	57,4	54,6	59,9
26	50,7	46,6	54,1	52,9	49,3	55,9	55,2	52,0	57,8	56,5	53,6	58,9
27	49,8	45,7	53,1	51,9	48,3	54,9	54,2	51,1	56,8	55,5	52,7	57,9
28	48,8	44,7	52,1	51,0	47,4	53,9	53,2	50,1	55,8	54,5	51,7	56,9
29	47,9	43,8	51,2	50,0	46,4	53,0	52,2	49,2	54,8	53,6	50,8	55,9
30	46,9	42,9	50,2	49,0	45,4	52,0	51,3	48,2	53,9	52,6	49,8	54,9
31	46,0	41,9	49,2	48,1	44,5	51,0	50,3	47,2	52,9	51,6	48,8	54,0
32	45,0	41,0	48,2	47,1	43,5	50,0	49,3	46,3	51,9	50,6	47,9	53,0
33	44,1	40,1	47,3	46,1	42,6	49,0	48,4	45,3	50,9	49,7	46,9	52,0
34	43,1	39,2	46,3	45,2	41,6	48,1	47,4	44,4	49,9	48,7	46,0	51,0
35	42,2	38,3	45,3	44,2	40,7	47,1	46,4	43,4	48,9	47,7	45,0	50,0
36	41,3	37,4	44,4	43,3	39,8	46,1	45,5	42,4	48,0	46,7	44,0	49,0
37	40,4	36,5	43,4	42,3	38,8	45,2	44,5	41,5	47,0	45,8	43,1	48,0
38	39,4	35,6	42,5	41,4	37,9	44,2	43,5	40,5	46,0	44,8	42,1	47,0
39	38,5	34,7	41,5	40,4	37,0	43,2	42,6	39,6	45,0	43,8	41,1	46,1
40	37,6	33,8	40,6	39,5	36,1	42,2	41,6	38,7	44,1	42,9	40,2	45,1
41	36,7	33,0	39,7	38,6	35,1	41,3	40,7	37,7	43,1	41,9	39,2	44,1
42	35,8	32,1	38,7	37,6	34,2	40,3	39,7	36,8	42,1	41,0	38,3	43,2
43	34,9	31,2	37,8	36,7	33,3	39,4	38,8	35,9	41,2	40,0	37,3	42,2
44	34,1	30,4	36,9	35,8	32,4	38,5	37,8	34,9	40,2	39,1	36,4	41,3
45	33,2	29,5	36,0	34,9	31,6	37,5	36,9	34,0	39,3	38,1	35,4	40,3
46	32,3	28,7	35,0	34,0	30,7	36,6	36,0	33,1	38,3	37,1	34,5	39,3
47	31,4	27,9	34,1	33,1	29,8	35,7	35,1	32,2	37,4	36,2	33,6	38,4
48	30,6	27,1	33,2	32,3	29,0	34,8	34,2	31,3	36,4	35,3	32,7	37,4
49	29,7	26,2	32,3	31,4	28,1	33,8	33,2	30,4	35,5	34,4	31,8	36,4

Ikä • Ålder	1991–95			2001–05			2011–15			2019		
	Yhteensä • Totalt	Miehet • Män	Naiset • Kvinnor	Yhteensä • Totalt	Miehet • Män	Naiset • Kvinnor	Yhteensä • Totalt	Miehet • Män	Naiset • Kvinnor	Yhteensä • Totalt	Miehet • Män	Naiset • Kvinnor
50	28,8	25,4	31,4	30,5	27,3	33,0	32,3	29,5	34,5	33,4	30,9	35,5
51	28,0	24,6	30,5	29,7	26,5	32,1	31,4	28,7	33,6	32,5	30,0	34,5
52	27,1	23,8	29,6	28,8	25,7	31,2	30,5	27,8	32,7	31,6	29,1	33,6
53	26,3	23,0	28,7	28,0	24,8	30,3	29,6	26,9	31,8	30,7	28,2	32,6
54	25,5	22,3	27,8	27,1	24,0	29,4	28,8	26,1	30,9	29,8	27,3	31,7
55	24,7	21,5	26,9	26,3	23,2	28,5	27,9	25,3	30,0	28,9	26,5	30,8
56	23,8	20,7	26,0	25,4	22,4	27,6	27,0	24,4	29,0	28,0	25,6	29,9
57	23,0	19,9	25,1	24,6	21,6	26,7	26,2	23,7	28,1	27,1	24,7	29,0
58	22,2	19,2	24,2	23,8	20,9	25,9	25,4	22,9	27,3	26,2	23,9	28,0
59	21,4	18,4	23,3	23,0	20,1	25,0	24,5	22,1	26,4	25,3	23,0	27,1
60	20,6	17,7	22,5	22,2	19,4	24,1	23,7	21,3	25,5	24,4	22,2	26,2
61	19,8	17,0	21,7	21,4	18,6	23,2	22,9	20,6	24,6	23,6	21,4	25,3
62	19,1	16,3	20,8	20,6	17,9	22,4	22,1	19,8	23,8	22,8	20,6	24,5
63	18,3	15,6	20,0	19,8	17,2	21,5	21,3	19,0	22,9	22,0	19,8	23,6
64	17,6	15,0	19,2	19,0	16,5	20,7	20,5	18,3	22,0	21,2	19,0	22,7
65	16,9	14,3	18,3	18,3	15,8	19,9	19,7	17,6	21,2	20,4	18,2	21,9
66	16,1	13,7	17,5	17,5	15,1	19,1	18,9	16,8	20,4	19,6	17,5	21,1
67	15,5	13,1	16,7	16,8	14,5	18,3	18,2	16,2	19,6	18,8	16,7	20,3
68	14,8	12,5	16,0	16,1	13,8	17,5	17,4	15,5	18,8	18,0	16,0	19,4
69	14,1	11,9	15,2	15,4	13,1	16,7	16,7	14,8	18,0	17,3	15,3	18,6
70	13,5	11,3	14,5	14,7	12,5	15,9	16,0	14,1	17,2	16,5	14,6	17,8
71	12,8	10,8	13,7	14,0	11,9	15,1	15,2	13,4	16,4	15,8	14,0	17,0
72	12,2	10,3	13,0	13,3	11,3	14,4	14,5	12,7	15,6	15,1	13,3	16,2
73	11,6	9,8	12,4	12,6	10,7	13,6	13,8	12,1	14,8	14,3	12,7	15,4
74	11,0	9,2	11,7	12,0	10,2	12,9	13,0	11,4	14,0	13,6	12,0	14,7
75	10,3	8,7	11,0	11,4	9,7	12,2	12,3	10,8	13,3	12,9	11,4	13,8
76	9,8	8,2	10,4	10,8	9,1	11,5	11,7	10,2	12,6	12,3	10,8	13,1
77	9,2	7,8	9,8	10,1	8,6	10,8	11,1	9,6	11,8	11,6	10,3	12,4
78	8,7	7,5	9,2	9,5	8,1	10,2	10,4	9,1	11,1	11,0	9,8	11,6
79	8,2	7,0	8,7	9,0	7,6	9,5	9,8	8,5	10,4	10,3	9,2	10,9
80	7,8	6,7	8,1	8,4	7,1	8,9	9,1	8,0	9,7	9,7	8,5	10,3
81	7,3	6,3	7,6	7,9	6,6	8,4	8,6	7,5	9,1	9,1	8,0	9,6
82	6,8	5,9	7,1	7,4	6,2	7,8	8,0	7,0	8,5	8,5	7,5	9,0
83	6,4	5,6	6,6	6,9	5,8	7,3	7,4	6,5	7,8	7,8	6,9	8,3
84	6,0	5,3	6,2	6,5	5,4	6,8	6,9	6,0	7,3	7,3	6,4	7,7
85	5,6	5,0	5,8	6,0	5,0	6,3	6,4	5,6	6,7	6,9	6,0	7,3

Lähde: Tilastokeskus ja vuosina 1986–93 Helsingin väestötietojärjestelmä.

Källa: Statistikcentralen och år 1986–93 Helsingfors befolkningsdatasystem.

	Kaupunkiin muuttaneet		Kaupungista muuttaneet		Nettomuutto		Muuttaneita 1 000 asukasta kohti		
	● Inflyttade		● Utflyttade		● Flyttningsnetto		● Flyttade per 1 000 invånare		
	Yhteensä ● Totalt	Miehiä ● Män	Yhteensä ● Totalt	Miehiä ● Män	Yhteensä ● Totalt	Miehiä ● Män	Kaupunkiin ● Inflyttade	Kaupungista ● Utflyttade	Nettomuutto ● Flyttningsnetto
Vuosikeskiarvo • Årsmedeltal									
1921–25	5 704	2 420	3 528	1 517	2 176	903	29,1	18,0	11,1
1926–30	8 710	3 934	2 854	1 235	5 856	2 699	40,1	13,1	27,0
1931–35	15 594	5 974	8 575	3 655	7 019	2 319	63,9	35,2	28,8
1936–40	15 917	6 646	7 603	3 042	8 314	3 604	58,2	27,8	30,4
1941–45	10 643	4 095	8 241	3 158	2 402	937	35,8	27,7	8,1
1946–50	18 684	8 129	7 926	3 343	10 758	4 786	54,1	23,0	31,2
1951–55	14 812	6 563	7 931	3 550	6 881	3 013	37,9	20,3	17,6
1956–60	19 872	9 012	13 079	6 016	6 793	2 996	45,7	30,1	15,6
1961–65	25 018	11 452	17 938	8 407	7 080	3 045	51,9	37,2	14,7
1966–70 <sup>3</sup>	25 960	11 712	25 644	11 907	316	–195	49,4	48,8	0,4
1971–75	25 249	11 816	29 995	14 222	–4 746	–2 406	48,5	57,6	–9,1
1976–80	20 974	9 874	23 935	11 381	–2 961	–1 507	43,0	49,0	–6,1
1981–85	21 916	10 396	21 887	10 419	29	–23	45,3	45,2	0,1
1986–90	24 012	11 533	23 393	11 252	619	281	49,0	48,0	1,3
1991–95	26 396	12 833	21 174	10 324	5 222	2 509	50,7	40,7	10,0
1996–2000	30 814	15 103	25 930	12 738	4 883	2 365	56,9	47,9	9,0
2001–05	32 725	15 849	32 700	15 869	787	–20	58,5	58,5	1,4
2006–10	36 084	17 395	32 405	15 641	3 679	1 754	62,9	56,5	6,4
2011–15	39 996	19 276	33 758	16 275	6 239	3 000	65,7	55,5	10,3
Vuosittain • Årsvis									
2010	35 625	17 062	32 017	15 396	3 608	1 666	60,8	54,6	6,2
2011	38 027	18 249	32 596	15 591	5 431	2 658	64,2	55,1	9,2
2012	39 845	19 080	32 929	15 746	6 916	3 334	66,4	54,9	11,5
2013	39 899	19 169	33 028	15 974	6 871	3 195	65,6	54,3	11,3
2014	40 312	19 455	33 884	16 410	6 428	3 045	65,4	54,9	10,4
2015	41 898	20 426	36 351	17 656	5 547	2 770	67,1	58,2	8,9
2016	42 562	20 863	37 460	18 232	5 102	2 631	67,4	59,3	8,1
2017	43 649	21 366	36 531	17 761	7 118	3 605	68,3	57,1	11,1
2018	42 286	20 452	38 526	18 825	3 760	1 627	65,5	59,7	5,8
2019	42 670	20 913	38 027	18 678	4 643	2 235	65,6	58,4	7,1

<sup>1</sup> Muuttovoiton kasvun aiheutti 28.11.1930 annettu asetus muuttokirjasta. ● Ökningen i flyttningsöverskott var en följd av förordn. 28.11.1930 ang. flyttningsbetyg.

<sup>2</sup> Ml. Helsingin vuonna 1946 liitettyjen alueiden asukkaat (51 054 henkilöä) sekä siirtoseurakunnista muuttaneet. ● Inkl. befolkningen (51 054 personer) i de områden, som år 1946 inkorporerades med Helsingfors samt de personer som utflyttat från de förflyttade församlingarna.

<sup>3</sup> Lukuihin sisältyy myöhästyneitä muuttoilmoituksia (kaupunkiin 2 288 miestä ja 2 790 naista, kaupungista 3 123 miestä ja 3 426 naista), joita ei ole otettu huomioon vuositilastoissa. Pl. 1.1.1966 kaupunkiin liitetyn Vuosaaren väestö (2 706 henkilöä). ● I siffrorna ingår försenade flyttningsrapporter (till staden 2 288 män och 2 790 kvinnor, från staden 3 123 män och 3 426 kvinnor), som ej beaktats i årsstatistiken. Exkl. befolkningen i Nordsjö (2 706 personer), som 1.1.1966 inkorporerades med staden.

Lähde: Tilastokeskus ja vuosina 1986–93 Helsingin väestötietojärjestelmä.

Källa: Statistikcentralen och åren 1986–93 Helsingfors befolkningsdatasystem.

## Muuttaneet iän ja sukupuolen mukaan 1986–2019

In- och utflyttade efter ålder och kön

Migration by age and sex

Ikä • Ålder	1986–90 Vuosikeskiarvo • Årsmedeltal		1991–95	1996–2000	2001–05	2006–10	2011–15	2019	Miehiä • Män	Naisia • Kvinnor
	Yhteensä • Totalt									
Kaupunkiin muuttaneet • Inflyttade										
Yhteensä • Totalt	24 012	26 396	30 814	32 725	36 084	39 996	42 670	20 913	21 757	
0–4	1 091	1 432	1 308	1 268	1 535	1 851	1 636	819	817	
5–9	623	802	814	723	783	991	1 094	571	523	
10–19	2 191	2 699	3 690	3 918	4 409	4 299	4 178	1 558	2 620	
20–29	13 199	13 131	15 208	16 646	18 019	19 381	19 764	9 250	10 514	
30–39	3 936	4 541	5 305	5 304	5 872	7 021	8 400	4 785	3 615	
40–49	1 817	2 163	2 346	2 429	2 692	2 998	3 252	1 856	1 396	
50–59	703	953	1 370	1 605	1 659	1 946	2 305	1 143	1 162	
60–64	191	257	298	352	520	592	702	348	354	
65–	260	419	476	481	595	916	1 339	583	756	
Kaupungista muuttaneet • Utflyttade										
Yhteensä • Totalt	23 393	21 174	25 930	32 700	32 405	33 758	38 027	18 678	19 349	
0–4	1 918	1 998	2 247	2 514	2 316	2 147	1 997	1 003	994	
5–9	966	836	1 030	1 126	957	922	1 107	588	519	
10–19	1 530	1 331	1 697	2 134	2 345	2 275	2 444	1 041	1 403	
20–29	9 839	8 212	9 931	13 250	13 272	13 912	14 963	6 701	8 262	
30–39	5 142	4 807	6 419	7 769	7 362	7 612	9 413	5 133	4 280	
40–49	2 091	2 041	2 227	2 838	2 931	3 016	3 499	2 026	1 473	
50–59	994	1 069	1 405	1 827	1 711	1 914	2 368	1 196	1 172	
60–64	418	417	444	585	780	848	883	402	481	
65–	497	464	529	657	732	1 111	1 353	588	765	
Nettomuutto • Flyttningsnetto										
Yhteensä • Totalt	618	5 222	4 883	25	3 679	6 239	4 643	2 235	2 408	
0–4	–826	–566	–939	–1 245	–781	–297	–361	–184	–177	
5–9	–343	–33	–217	–404	–174	69	–13	–17	4	
10–19	661	1 368	1 992	1 785	2 064	2 024	1 734	517	1 217	
20–29	3 360	4 918	5 277	3 395	4 747	5 469	4 801	2 549	2 252	
30–39	–1 205	–266	–1 114	–2 465	–1 490	–590	–1013	–348	–665	
40–49	–274	122	119	–409	–239	–18	–247	–170	–77	
50–59	–291	–117	–35	–223	–52	32	–63	–53	–10	
60–64	–227	–160	–146	–233	–259	–256	–181	–54	–127	
65–	–237	–45	–54	–176	–137	–195	–14	–5	–9	

Lähde: Tilastokeskus ja vuosina 1986–93 Helsingin väestötietojärjestelmä.

Källa: Statistikcentralen och åren 1986–93 Helsingfors befolkningsdatasystem.

	1981–85 Vuosikeskiarvo • Årsmedeltal	1986–90	1991–95	1996–2000	2001–05	2006–10	2011–15	2019
<b>Tulomuutto<sup>1</sup> • Inflyttade<sup>1</sup></b>	<b>21 916</b>	<b>22 663</b>	<b>25 565</b>	<b>30 814</b>	<b>32 725</b>	<b>36 084</b>	<b>39 996</b>	<b>42 670</b>
Pääkaupunkiseudulta								
• Från huvudstadsregionen	7 651	7 533	8 885	9 511	10 643	10 609	12 435	13 416
Muualta Uudeltamaalta								
• Från det övriga Nyland	2 822	2 882	5 010	4 819	4 498	4 638	5 165	5 036
Muualta Suomesta								
• Från det övriga Finland	10 553	11 180	11 847	15 728	14 743	15 984	17 022	18 122
Ulkomailta • Från utlandet	1 824	2 035	3 626	3 329	4 292	6 380	7 005	7 663
<b>Lähtömuutto<sup>1</sup> • Utflyttade<sup>1</sup></b>	<b>21 887</b>	<b>22 014</b>	<b>20 539</b>	<b>25 930</b>	<b>32 700</b>	<b>32 405</b>	<b>33 758</b>	<b>38 027</b>
Pääkaupunkiseudulle								
• Till huvudstadsregionen	10 439	9 906	9 663	10 833	13 559	12 767	13 541	16 882
Muualle Uudellemaalle <sup>2</sup>								
• Till det övriga Nyland <sup>2</sup>	4 007	4 357	4 476	5 331	6 006	5 724	5 170	5 386
Muualle Suomeen								
• Till det övriga Finland	7 174	7 846	7 509	9 651	11 695	12 289	12 564	12 572
Ulkomaille • Till utlandet	1 481	1 307	1 411	2 635	3 117	3 306	3 989	4 746
<b>Nettomuutto<sup>1</sup> • Flyttningsnetto<sup>1</sup></b>	<b>29</b>	<b>649</b>	<b>5 026</b>	<b>4 883</b>	<b>25</b>	<b>3 679</b>	<b>6 239</b>	<b>4 643</b>
Pääkaupunkiseutu								
• Huvudstadsregionen	-2 788	-2 538	-835	-1 321	-2 915	-2 158	-1 107	-3 466
Muu Uusimaa • Det övriga Nyland	-2 787	-2 373	-779	-1 321	-2 915	-2 158	-1 107	-3 466
Muu Suomi • Det övriga Finland	3 379	3 334	4 338	6 077	3 049	3 695	4 458	5 550
Ulkomaat • Utlandet	342	727	2 216	694	1 175	3 074	3 016	2 917

<sup>1</sup> Sisältää alue tuntemattoman. • Inkl. okänt område.

<sup>2</sup> Itä-Uudenmaan maakunta 1997–2010 kuuluu tilastossa Uuteenmaahan. • Landskapet Östra Nyland, som fanns 1997–2010, hör i statistiken till Nyland

Lähde: Tilastokeskus ja vuosina 1986–93 Helsingin väestötietojärjestelmä.  
Källa: Statistiskcentralen och åren 1986–93 Helsingfors befolkningsdatasystem.

## Nettomuutto muuttoalueen mukaan 1975–2019

Nettoflyttingen enligt flyttningsområde

Net migration by area of migration

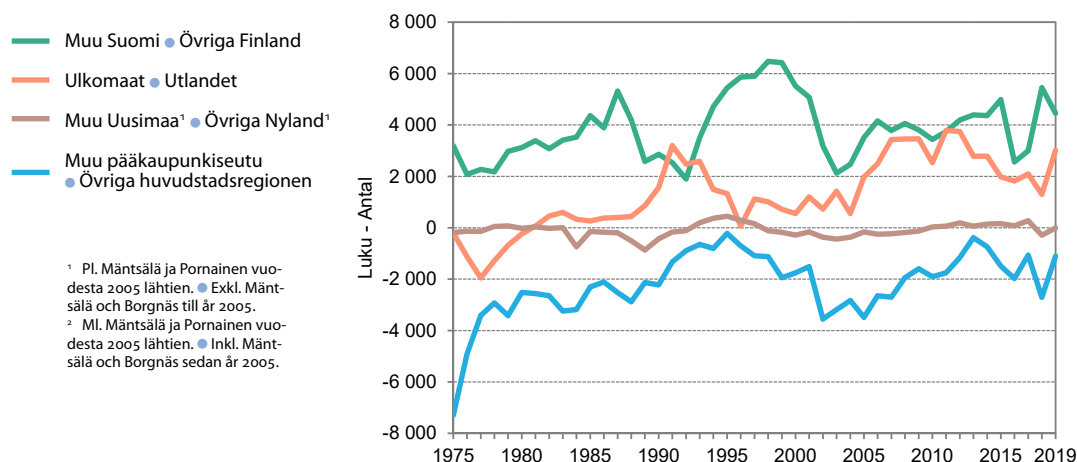

Lähde: Tilastokeskus ja vuosina 1986–93 Helsingin väestötietojärjestelmä.  
Källa: Statistiskcentralen och åren 1986–93 Helsingfors befolkningsdatasystem.

Maakunta ● Landskap	Helsinkiin ● Till Helsingfors		Helsingistä ● Från Helsingfors		Nettomuutto ● Flyttningsnetto	
	2018	2019	2018	2019	2018	2019
<b>Yhteensä ● Totalt</b>	<b>34 975</b>	<b>35 007</b>	<b>32 516</b>	<b>33 281</b>	<b>2 459</b>	<b>1 726</b>
Muu Uusimaa ● Övriga Nyland	18 167	18 452	21 162	22 268	-2 995	-3 816
Varsinais-Suomi ● Egentliga Finland	2 383	2 425	1 772	1 792	611	633
Satakunta ● Satakunda	567	529	370	340	197	189
Kanta-Häme ● Tavastland	843	733	706	674	137	59
Pirkanmaa ● Birkaland	2 528	2 518	1 769	1 764	759	754
Päijät-Häme ● Päijänne-Tavastland	1 244	1 145	857	864	387	281
Kymenlaakso ● Kymmenedalen	1 041	939	611	567	430	372
Etelä-Karjala ● Södra Karelen	858	877	488	489	370	388
Etelä-Savo ● Södra Savolax	552	547	384	319	168	228
Pohjois-Savo ● Norra Savolax	861	891	600	568	261	323
Pohjois-Karjala ● Norra Karelen	793	715	451	469	342	246
Keski-Suomi ● Mellersta Finland	1 309	1 364	832	788	477	576
Etelä-Pohjanmaa ● Södra Österbotten	406	382	269	260	137	122
Pohjanmaa ● Österbotten	873	969	479	516	394	453
Keski-Pohjanmaa ● Mellersta Österbotten	268	213	146	128	122	85
Pohjois-Pohjanmaa ● Norra Österbotten	1 481	1 307	891	793	590	514
Kainuu ● Kajanaland	203	207	140	110	63	97
Lappi ● Lappland	621	692	503	569	118	123
Ahvenanmaa ● Åland	76	81	79	63	-3	18
%						
<b>Yhteensä ● Totalt</b>	<b>100</b>	<b>100</b>	<b>100</b>	<b>100</b>		
Muu Uusimaa ● Övriga Nyland	51,9	52,7	65,1	66,9		
Varsinais-Suomi ● Egentliga Finland	6,8	6,9	5,4	5,4		
Satakunta ● Satakunda	1,6	1,5	1,1	1,0		
Kanta-Häme ● Tavastland	2,4	2,1	2,2	2,0		
Pirkanmaa ● Birkaland	7,2	7,2	5,4	5,3		
Kymenlaakso ● Kymmenedalen	3,3	3,3	2,7	2,4		
Etelä-Karjala ● Södra Karelen	3,0	2,7	1,9	1,7		
Etelä-Savo ● Södra Savolax	2,5	2,5	1,5	1,5		
Pohjois-Savo ● Norra Savolax	1,6	1,6	1,2	1,0		
Pohjois-Savo ● Norra Savolax	2,5	2,5	1,8	1,7		
Pohjois-Karjala ● Norra Karelen	2,3	2,0	1,4	1,4		
Keski-Suomi ● Mellersta Finland	3,7	3,9	2,6	2,4		
Etelä-Pohjanmaa ● Södra Österbotten	1,2	1,1	0,8	0,8		
Pohjanmaa ● Österbotten	2,5	2,8	1,5	1,6		
Keski-Pohjanmaa ● Mellersta Österbotten	0,8	0,6	0,4	0,4		
Pohjois-Pohjanmaa ● Norra Österbotten	4,2	3,7	2,7	2,4		
Kainuu ● Kajanaland	0,6	0,6	0,4	0,3		
Lappi ● Lappland	1,8	2,0	1,5	1,7		
Ahvenanmaa ● Åland	0,2	0,2	0,2	0,2		

Lähde: Tilastokeskus.  
Källa: Statistikcentralen.

2.30

## Helsingin ja Helsingin seudun muiden kuntien välinen nettomuutto 1991–2019

Flyttningsrörelsen mellan Helsingfors och övriga kommuner i Helsingforsregionen  
Migration between Helsinki and the other municipalities in the Helsinki Region

Alue, josta tai jonne muutettu ● Område varifrån/dit personen flyttat	Nettomuutto ● Flyttningsnetto					
	Ikä ● Ålder					
	Yhteensä ● Totalt	–14	15–24	25–39	40–64	65–
<b>2019</b>						
<b>Pääkaupunkiseutu ● Huvudstadsregionen</b>	<b>–3466</b>	<b>–664</b>	<b>300</b>	<b>–2712</b>	<b>–417</b>	<b>27</b>
Espoo ● Esbo	–1574	–364	330	–1453	–126	39
Vantaa ● Vanda	–1893	–264	–93	–1225	–289	–22
Kauniainen ● Grankulla	1	–36	63	–34	–2	10
<b>Muu Helsingin seutu</b>	<b>–358</b>	<b>–204</b>	<b>724</b>	<b>–658</b>	<b>–161</b>	<b>–59</b>
<b>Övriga Helsingforsregionen</b>						
Hyvinkää ● Hyvinge	47	–7	84	–26	6	–10
Järvenpää ● Träskända	–37	–35	106	–90	–12	–6
Kerava ● Kervo	–96	–38	63	–87	–35	1
Kirkkonummi ● Kyrkslätt	–25	–6	88	–90	–16	–1
Mäntsälä	–27	–14	22	–22	–10	–3
Nurmijärvi	–46	–25	115	–97	–25	–14
Pornainen ● Borgnäs	17	–1	23	–7	1	1
Sipoo ● Sibbo	–177	–30	53	–117	–67	–16
Tuusula ● Tusby	–36	–47	98	–71	–7	–9
Vihti ● Vichtis	22	–1	72	–51	4	–2
<b>Helsingin seutu yhteensä ● Helsingforsregionen totalt</b>						
2019	–3 824	–868	1 024	–3 370	–578	–32
2018	–3 130	–865	1018	–2940	–272	–71
2017	–1 269	–552	1 508	–2 030	–78	–117
2016	–2 211	–850	1 185	–2 128	–345	–73
2015	–1 587	–769	1 554	–1 976	–342	–54
2011–2015	–1 236	–717	1 726	–1 924	–279	–41
2006–2010	–3 091	–1 098	1 396	–2 857	–480	–52
2001–2005	–4 122	–1 366	1 354	–3 546	–507	–58
1996–2000	–1 640	–1 074	1 468	–2 181	–19	–13
1991–1995	–1 033	–797	1 290	–1 265	–200	–61

Lähde: Tilastokeskus ja vuosina 1991–93 Helsingin väestötietojärjestelmä.  
Källa: Statistikcentralen och åren 1991–93 Helsingfors befolkningsdatasystem.

2.31

## Pääkaupunkiseudun, muun Helsingin seudun ja Helsingin seudun muuttoliike 2000–2019

Flyttningsrörelsen mellan huvudstadsregionen, övriga Helsingforsregionen och Helsingforsregionen  
Migration

	2000	2005	2010	2015	2017	2018	2019
<b>Pääkaupunkiseutu • Huvudstadsregionen</b>							
Tulomuutot • Inflyttade	36 700	38 342	41 043	49 147	52 363	52 104	53 353
Lähtömuutot • Utflyttade	31 302	35 458	35 142	38 412	39 366	41 325	39 486
Nettomuutto • Flyttningsnetto	5 398	2 884	5 901	10 735	12 997	10 779	13 867
<b>Muu Helsingin seutu • Övriga Helsingforsregionen</b>							
Tulomuutot • Inflyttade	13 571	16 006	14 931	15 710	17 276	17 618	17 373
Lähtömuutot • Utflyttade	11 321	13 847	13 997	14 790	15 893	15 774	15 794
Nettomuutto • Flyttningsnetto	2 250	2 159	934	920	1 383	1 844	1 579
<b>Helsingin seutu • Helsingforsregionen</b>							
Tulomuutot • Inflyttade	36 853	37 924	40 460	48 457	51 885	51 860	52 655
Lähtömuutot • Utflyttade	29 205	32 881	33 625	36 802	37 505	39 237	37 209
Nettomuutto • Flyttningsnetto	7 648	5 043	6 835	11 655	14 380	12 623	15 446

Lähde: Tilastokeskus.  
Källa: Statistikcentralen.

	Tulomuutot • Inflyttade		Lähtömuutot • Utflyttade		Nettomuutto • Flyttningsnetto	
	Yhteensä • Totalt	Helsingistä • Från Helsingfors	Yhteensä • Totalt	Helsinkiin • Till Helsingfors	Yhteensä • Totalt	Helsinki • Helsingfors
<b>Pääkaupunkiseutu • Huvudstadsregionen</b>						
Helsinki • Helsingfors	42 670	–	38 027	–	4 643	–
Espoo • Esbo	22 926	8 219	18 415	6 645	4 511	1 574
Vantaa • Vanda	21 816	8 428	17 293	6 535	4 523	1 893
Kauniainen • Grankulla	1 146	235	956	236	190	–1
<b>Muu Helsingin seutu • Övriga Helsingforsregionen</b>						
Hyvinkää • Hyvinge	2 561	305	2 501	352	60	–47
Järvenpää • Träskända	3 205	511	2 964	474	241	37
Kerava • Kervo	3 354	564	2 909	468	445	96
Kirkkonummi • Kyrkslätt	3 000	508	2 696	483	304	25
Mäntsälä	1 247	150	1 198	123	49	27
Nurmijärvi	2 758	532	2 538	486	220	46
Pornainen • Borgnäs	260	37	303	54	–43	–17
Sipoo • Sibbo	1 694	532	1 213	355	481	177
Tuusula • Tusby	2 646	429	2 724	393	–78	36
Vihti • Vichtis	1 635	259	1 735	281	–100	–22
Tampere • Tammerfors	1 635	259	1 735	281	–100	–22
Turku • Åbo	14 048	1 238	12 142	1 775	1 906	–537
Oulu • Uleåborg	10 532	547	9 361	1 007	1 171	–460

Lähde: Tilastokeskus.  
Källa: Statistiskcentralen.

## Syntyneiden enemmisyys, nettomaassamuutto ja nettomaahanmuutto 1960–2019

Födelseöverskott samt nettomigration inom och till landet

Birth surplus and net migration within and to the country

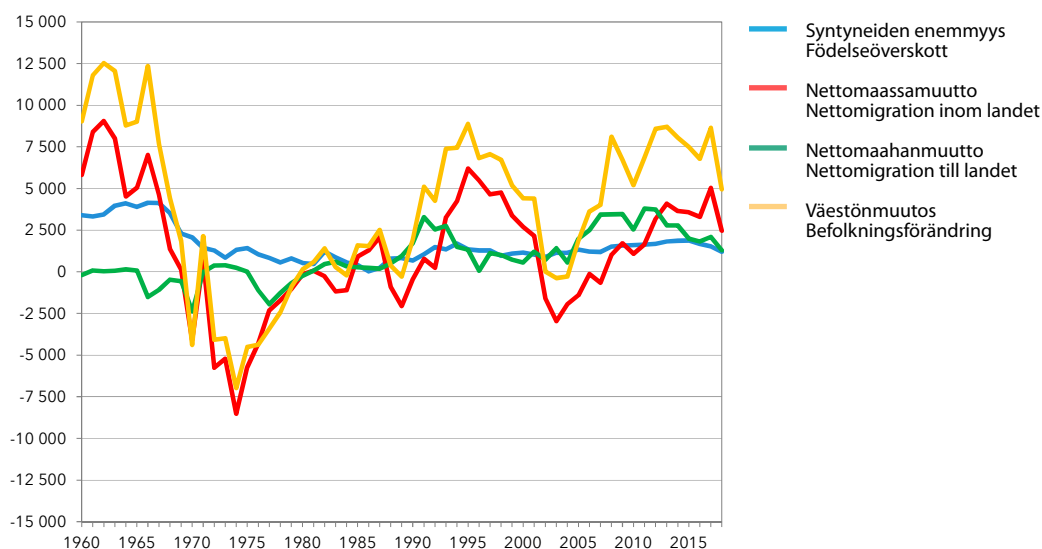

Lähde: Tilastokeskus ja vuosina 1986–93 Helsingin väestötietojärjestelmä.  
Källa: Statistiskcentralen och åren 1986–93 Helsingfors befolkningsdatasystem.



	Yhteensä		Korkeintaan perusaste		Keskiaste ja 2.aste <sup>2</sup>		Korkeakouluaste	
	● Total		● Högst grundnivå		● Mellannivå och 2.nivå <sup>2</sup>		● Högskolenivå	
	Luku ● Antal	%	Luku ● Antal	%	Luku ● Antal	%	Luku ● Antal	%
<b>Helsinkiin ● Till Helsingfors</b>								
1991–95 <sup>1</sup>	19 969	100	4 389	22,1	11 618	58,1	3 962	19,8
1996–00 <sup>1</sup>	25 199	100	4 548	18,1	13 775	54,8	6 876	27,1
2001–05 <sup>1</sup>	26 300	100	5 073	19,3	14 082	53,6	7 145	27,1
2006–10 <sup>1</sup>	27 599	100	5 378	19,5	14 404	52,2	7 817	28,3
2011–15 <sup>1</sup>	30 432	100	5 862	19,3	14 890	49,0	9 681	31,8
2010	27 759	100	5 336	19,2	14 007	50,5	8 416	30,3
2011	28 733	100	5 448	19,0	14 412	50,2	8 873	30,9
2012	30 294	100	5 952	19,6	15 121	49,9	9 221	30,4
2013	30 386	100	5 779	19,0	14 900	49,0	9 707	31,9
2014	30 369	100	5 796	19,1	14 666	48,3	9 907	32,6
2015	32 380	100	6 334	19,6	15 349	47,4	10 697	33,0
2016	32 535	100	6 313	19,4	14 779	45,4	11 334	34,8
2017	33 541	100	6 681	19,9	14 775	44,1	12 085	36,0
2018	32 252	100	5 724	17,7	14 449	44,8	12 079	37,5
<b>Helsingistä ● Från Helsingfors</b>								
1991–95 <sup>1</sup>	16 270	100	4 614	28,3	8 180	50,3	3 476	21,3
1996–00 <sup>1</sup>	19 839	100	4 401	22,3	9 139	46,4	6 299	31,4
2001–05 <sup>1</sup>	25 663	100	5 297	20,6	11 282	44,0	9 084	35,4
2006–10 <sup>1</sup>	25 609	100	5 627	22,0	11 267	44,0	8 714	34,0
2011–15 <sup>1</sup>	26 577	100	5 686	21,4	11 522	43,4	9 368	35,2
2010	25 593	100	5 443	21,3	11 194	43,7	8 956	35,0
2011	26 120	100	5 638	21,6	11 257	43,1	9 225	35,3
2012	26 385	100	5 749	21,8	11 381	43,1	9 255	35,1
2013	25 901	100	5 450	21,0	11 336	43,8	9 115	35,2
2014	26 163	100	5 541	21,2	11 403	43,6	9 219	35,2
2015	28 316	100	6 054	21,4	12 234	43,2	10 028	35,4
2016	28 742	100	6 084	21,2	12 227	42,5	10 291	35,8
2017	28 453	100	5 825	20,5	11 908	41,9	10 720	37,7
2018	29 259	100	5 732	19,6	12 282	42,0	11 245	38,4
<b>Nettomuutto ● Flyttningsnetto</b>								
1991–95 <sup>1</sup>	3 699		–139		3 438		486	
1996–00 <sup>1</sup>	5 360		156		4 636		594	
2001–05 <sup>1</sup>	669		–224		2 800		–1 385	
2006–10 <sup>1</sup>	1 990		–249		3 137		–898	
2011–15 <sup>1</sup>	3 855		213		3 367		390	
2010	2 166		–107		2 813		–540	
2011	2 613		–190		3 155		–352	
2012	3 909		203		3 740		–34	
2013	4 485		329		3 564		592	
2014	4 206		255		3 263		688	
2015	4 064		280		3 115		669	
2016	3 793		229		2 552		1 043	
2017	5 088		856		2 867		1 365	
2018	2 993		–8		2 167		834	

<sup>1</sup>Vuosikeskiarvo. ● Årsmedeltal.<sup>2</sup>Sisältää erikoisammattikoulutusasteen. ● Inbegriper specialyrkesutbildningsnivån.

Lähde: Tilastokeskus.

Källa: Statistikcentralen.

# Asuminen Boende Housing

## Kuvio- ja taulukkoluetelo

Figur- och tabellförteckning

List of diagrams and tables

<b>Valmistuneet asuinhuoneistot, uustuotanto ja laajennukset huoneistotyyppin mukaan 2000–2019 .....</b>	<b>92</b>
Färdigställda bostadslägenheter, nyproduktion och utbyggnader efter lägenhetstyp	
Completed dwellings and extensions by type of dwelling	
<b>Valmistuneet asuinhuoneistot rahoitusmuodon mukaan 2000–2019 .....</b>	<b>92</b>
Färdigställda bostadslägenheter efter finansieringsform	
Completed dwellings by form of financing	
<b>3.1 Asuntokanta rakennusvuoden mukaan 31.12.2019 .....</b>	<b>70</b>
Bostäder efter byggnadsår	
Dwellings by year of construction	
<b>3.2 Asuntokanta talotyyppin mukaan 1970–2019 .....</b>	<b>71</b>
Bostadsbestånd efter hustyp	
Dwellings by type of building	
<b>3.3 Asuntokanta hallintaperusteen mukaan 1950–2019 .....</b>	<b>72</b>
Bostäder efter upplåtelseform	
Dwellings by tenure status	
<b>3.4 Asuntokanta huoneluvun mukaan 2000–2019 .....</b>	<b>73</b>
Bostadsbestånd efter rumsantal	
Dwellings by number of rooms	
<b>3.5 Asumistaso huoneluvun mukaan 2000–2019 .....</b>	<b>73</b>
Boendestandard efter rumsantal	
Housing standard by number of rooms	
<b>3.6 Asumistasoindikaattoreiden kehitys 2000–2019 .....</b>	<b>74</b>
Indikatorer på boendestandard	
Indicators of level of housing	
<b>3.7 Asumisväljyyslukuja asuntokunnan henkilöluvun mukaan 1990–2019 .....</b>	<b>74</b>
Boendetrymme per person i bostadshushåll av olika storlek	
Floor area per person in dwelling households of various sizes	
<b>3.8 Asuntokanta ja asumisväljyys peruspiireittäin ja osa-alueittain 2010–2019 .....</b>	<b>75</b>
Bostadsbestånd och boendetrymme distriktsvis och delområdesvis	
Dwelling stock and dwelling density by district and sub-district	
<b>3.9 Asuntokantaa kuvaavia tunnuslukuja peruspiireittäin ja osa-alueittain 31.12.2019 .....</b>	<b>78</b>
Karakteristika för bostadsbeståndet distriktsvis och delområdesvis	
Characteristics of the dwelling stock by district and sub-district	

<b>3.10</b>	<b>Asuntokunnat henkilöluvun ja huoneluvun mukaan 2019 .....</b>	<b>82</b>
	Bostadshushåll efter personantal och rumsantal Dwelling households by number of person and number of rooms	
<b>3.11</b>	<b>Helsingin kaupungin vuokra-asuntojen jako 1990–2019 .....</b>	<b>83</b>
	Fördelning av Helsingfors stads hyreslägenheter Distribution of dwellings owned by City of Helsinki	
<b>3.12</b>	<b>Vuokra-asuntojen keskimääräinen neliömetrivuokra 2018 ja 2019 .....</b>	<b>83</b>
	Genomsnittlig kvadratmeterhyra i hyresbostäder Average rent of rented dwellings	
<b>3.13</b>	<b>Helsingin kaupungin ARA-vuokra-asunnot 1.1.2019 .....</b>	<b>84</b>
	Helsingfors stads ARA-hyresbostäder Helsinki City's ARA rented dwellings	
<b>3.14</b>	<b>Vanhojen asunto-osakehuoneistojen kauppahinnat Helsingin postinumeroalueilla vuosina 2005–2019 .....</b>	<b>86</b>
	Pris som betalats för gamla bostäder i olika postnummerdistrikt i Helsingfors Prices paid for old dwellings sold in various postal districts in Helsinki	
<b>3.15</b>	<b>Vanhojen osakeasuntojen hinnat huoneistotyypeittäin 1980–2019 .....</b>	<b>88</b>
	Priserna på begagnade aktielägenheter enligt typ av lägenhet Prices of second hand dwellings in housing companies by the type of dwelling	
<b>3.16</b>	<b>Asuntojen hintaindeksi 2015=100 .....</b>	<b>89</b>
	Bostadsprisindex Price index of dwellings	
<b>3.17</b>	<b>Valmistuneet asuinhuoneistot talotyyppin mukaan 1985–2019 .....</b>	<b>90</b>
	Färdigställda bostadslägenheter efter hustyp Completed dwellings by type of building	
<b>3.18</b>	<b>Valmistuneet asuinhuoneistot huoneistotyyppin mukaan 2000–2019 .....</b>	<b>91</b>
	Färdigställda bostadslägenheter efter lägenhetstyp Completed dwellings by type of dwelling	
<b>3.19</b>	<b>Valmistuneet asuinhuoneistot, uustuotanto ja laajennukset, suur- ja peruspiireittäin 2005–2019 .....</b>	<b>93</b>
	Färdigställda bostadslägenheter, nyproduktion och utbyggnader efter stordistrikt och distrikt Completed dwellings and extensions by major district and district	

## Käsitteet ja määritelmät

**Asunto** eli asuinhuoneisto on keittiöllä, keittokomerolla tai keittotilalla varustettu yhden tai useampia asuinhuoneita käsittävä, ympärivuotiseen asumiseen tarkoitettu kokonaisuus, jonka huoneistoala on vähintään 7 m<sup>2</sup>. Jokaisella asunnolla on oltava oma välitön sisäänkäynti ulkoa, porraskäytävästä tai siihen verrattavasta tilasta.

**Huoneistoala** on huoneistoa rajoittavien seinien sisäpintojen rajoittama ala.

**Asuinhuone** on ikkunallinen tila, jonka lattiapinta-ala on vähintään 7 m<sup>2</sup> ja kesikorkeus vähintään 2 metriä. Eteistä, vilpolaa, makuualkovia tai muuta vastaavaa ei katsota huoneeksi.

**Keittiö** on huone, joka on sisustettu ruuanlaittoa varten. **Keittokomero** tai **keittotila** on alle 7 m<sup>2</sup>:n suuruinen ruuanlaittoa varten sisustettu tila.

**Asuntokunta** muodostuu kaikista samassa asuinhuoneistossa vakinaisesti asuvista henkilöistä.

**Asuntoväestöön** kuuluvat Väestörekisterikeskuksen väestötietojärjestelmän mukaan vuoden lopussa varsinaisissa asunnoissa vakinaisesti asuvat henkilöt. Laetoksissa vakinaisesti kirjoilla olevat, asuntoloissa ja ulkomailla asuvat sekä asunnotomat henkilöt eivät kuulu asuntoväestöön. Ne asuntolarakennuksiksi luokitelluissa rakennuksissa asuvat henkilöt, joiden asunto ei täytä asunnon määritelmää, eivät kuulu asuntoväestöön.

**Asumistaso.** Esitetään asuntokuntien asumisväljyyttä, asumisahtautta ja asumisen varustetasoa kuvaavilla tunnusluvuilla.

**Asumisväljyys.** Kuvataan huoneiston koon ja siinä asuvien henkilöiden lukumäärän välisenä suhdelukuna. Huoneiston koko voidaan ilmoittaa joko huonelukuna tai huoneiston pinta-alana.

**Ahtaasti asuminen.** Asumisväljyys on normitettu, ja normi 4 tarkoittaa, että huoneistossa asuu enemmän kuin yksi henkilö huonetta kohden, kun keittiötä ei lasketa huoneluukuun.

**Asunnon varustetaso.**

- Hyvin varustettu asunto : asunnossa on vesijohto, viemäri, lämminvesi, WC, peseytymistilat (joko suihku/kylpyhuone tai huoneistokohtainen sauna) ja keskus- tai sähkölämmitys
- Puutteellisesti varustettu asunto: asunnosta puuttuu vain peseytymistilat ja/tai keskuslämmitys (tai sähkölämmitys)

**Asunnon hinta.** Asuntojen hintatilasto kuvaa vanhojen osakehuoneistojen velattomia neliöhintoja. Tilasto laaditaan verohallinnon varainsiirtoverolaskelmia varten kerätyistä hintatiedoista.

**Asunnon vuokra.** Vuokratilasto perustuu Tilastokeskuksen kuukausittain työvoimatutkimuksen yhteydessä keräämiin vuokratietoihin. Työvoimatutkimuksen haastatteluaiaineiston lisäksi vuokratilaston laadinnassa käytetään Kansaneläkelaitoksen asumistukirekisteriä ja Tilastokeskuksen asuntokanta- ja väestörakennearineistoa. Uusi vuokrasuhde on vuokrasuhde, joka on alkanut tilastovuoden aikana.

**Rakennusvuosi** on vuosi, jona rakennus on valmistunut käyttökuntoon. Jos rakennusvuosi on aikaisempi kuin 1980 on rakennusvuodeksi voitu ilmoittaa peruskorjausvuosi.

**Rakennustoiminta.** Tilastot perustuvat Helsingin rakennusvalvontaviraston tietoihin rakennusluvanvaraisesta rakennustoiminnasta. Uustuotannon ja laajennusrakentamisen lisäksi lukuihin sisältyy tiedot käyttötarkoituksen muutoksiin liittyvästä asuntotuotannosta.

**Käyttötarkoituksen muutokset.** Käyttötarkoituksen muutoksiin liittyvällä asuntorakentamisella tarkoitetaan sellaista toimintaa, millä aiemmin muuhun kuin

asumiseen käytettyjä rakennuksia tai huoneistoja muutetaan asuinrakennuksiksi tai asuinhuoneistoiksi.

**Asuinrakennus.** Ympärivuotiseen käyttöön varustettu rakennus, jonka kerrosalasta vähintään puolet on asuinhuoneistoalaa.

**Talotyyppi.** Talotyyppin mukaan rakennukset luokitellaan seuraavasti:

- Erilliset pientalot: 1–2 asunnon asuintalot, paritalot sekä pientaloihin verrattavat erilliset asuinrakennukset.
- Kytkeytyt pientalot: asuinrakennukset, joissa on vähintään kolme yhteen kytkettyä pientaloa (rivi- ja ketjutalot).
- Asuinkerrostalot: vähintään kolmen asunnon talot, joissa ainakin kaksi asuntoa sijaitsee päällekkäin ja jotka eivät kuulu edellisiin ryhmiin.
- Muut kuin asuintalot.

**Rakennuksen kerrosala.** Kerrosalaan sisältyy kerrosten pinta-alat ja se ullakon tai kellarikerrosten ala, jossa on asuin- tai työhuoneita taikka muita rakennuksen pääasiallisen käyttötarkoituksen mukaisia tiloja. Kerrosala on vaakasuora pinta-ala, jota rajoittavat kerrosten seinien ulkopinnat ja niiden ajateltu jatke ulkoseinien pinnassa olevien aukkojen ja koristeosien osalta.

**Valtion tukema tuotanto (Ara).** Asunnot, joiden rakentamisen rahoituksessa on käytetty valtion aravalainaa tai valtion pitkäaikaista korkotukilainaa.

## Begrepp och definitioner

**Bostad** alias bostadslägenhet är en helhet avsedd för boende året runt med en lägenhetsyta på minst 7 m<sup>2</sup> omfattande ett eller flera bostadsrum jämte kök, kokvrå eller kokutrymme. Varje bostad skall ha en egen direkt ytterdörr som vetter antingen rakt ut eller till trappuppgång eller motsvarande utrymme.

**Lägenhetsytan** är den yta som ryms innanför innerytan på de väggar som avgränsar lägenheten.

**Ett bostadsrum** är ett utrymme med fönster, minst 7 m<sup>2</sup> golvyta och minst 2 meter i medeltal till tak. Farstu, tambur, veranda, sovalkov eller motsvarande räknas inte som bostadsrum.

**Ett kök** är ett rum som är inrett för matlagning. **En kokvrå** eller **ett kokutrymme** är ett under 7 m<sup>2</sup> stort utrymme inrett för matlagning.

**Ett bostadshushåll** inbegriper alla de personer som varaktigt bor i samma bostadslägenhet.

**Bostadsbefolkning.** Till bostadsbefolkningen hör alla personer som enligt befolkningsdatasystemet vid utgången av året var stadigvarande bosatta i egentliga bostäder. Personer som stadigvarande bor på anstalt eller som bor i internat eller utomlands eller är bostadslösa hör inte till bostadsbefolkningen. Personer som bor i byggnader som klassificerats som internat och vars bostäder inte uppfyller definitionen på bostadslägenhet, räknas inte till bostadsbefolkningen.

**Boendestandarden** beskrivs medelst karakteristika för bostadshushållens boendetrymme, trångboddhet och bostädernas utrustning.

**Boendetrymmet** är förhållandet mellan lägenhetens storlek och antalet personer som bor i den. Lägenhetens storlek kan uppges antingen i antal rum eller i golvyta.

**Trångboddhet.** Begreppet boendetrymme har en normeringsskala, och norm 4 innebär, att det bor flera än en person per rum i lägenheten då köket inte räknas med.

### Bostadens utrustningsnivå.

- En väl utrustad bostad har vattenledning, avlopp, varmvatten, WC, tvättutrymme (antingen dusch/badrum eller bastu i lägenheten) och central- eller elvärme.
- En bristfälligt utrustad bostad saknar endast tvättutrymmen och/eller central- (eller el)värme.

**Bostadspris.** Statistiken om bostäders priser beskriver de skuldfria priserna per kvadratmeter på gamla aktielägenheter. Statistiken uppgörs på grundval av de prisuppgifter som samlas in för skatteförvaltningens beräkningar av skatt på överförda medel.

**Bostadshyra.** Statistiken om bostäders hyror bygger på de uppgifter Statistikcentralen månatligen samlar in i samband med sin arbetskraftsutredning. Hyresstatistiken görs upp på grundval av dels de intervjuer som görs vid arbetskraftsutredningen, dels Folkpensionsanstaltens register om bostadsbidrag och dels Statistikcentralens uppgifter om bostadsbestånd och befolkningsstruktur. Som nytt hyresförhållande betraktas sådant som börjat under statistikåret.

**Byggår** är det år då byggnaden blivit färdig att tas i bruk. Om det angivna byggåret är före 1980 kan det hända att året för senaste grundliga renovering angivits som byggår.

**Byggverksamhet.** Statistiken bygger på Helsingfors stads byggnadstillsynskontors uppgifter om sådan byggverksamhet som kräver byggnadslov. Förutom nybyggen och utvidgningar inbegriper uppgifterna även bostadsproduktion i anknäytning till ändring av bostäders bruksändamål.

**Förändringar av bruksändamålet.** Med bostadsproduktion i syfte att ändra bruksändamålet avses att byggnader eller bostadslägenheter som tidigare använts för annat än boende byggs om till bostadsbyggnader eller bostadslägenheter.

**Bostadsbyggnad.** En byggnad rustad för bruk året runt där minst hälften av våningsytan är bostadslägenhetsyta.

**Hustyp.** Byggnader klassificeras enligt typ av hus såsom följer:

- Enskilda småhus: bostadshus med 1–2 bostäder, parhus eller jämförbara bostadsbyggnader.
- Sammanbyggda småhus: bostadsbyggnader med minst tre sammanbyggda småhus (rad- och kedjehus).
- Bostadshöghus: byggnader med minst tre bostäder i vilka åtminstone en av bostäderna ligger ovanpå en annan och vilka inte hör till någondera av föregående grupper.
- Övriga än bostadshus.

**Byggnadens våningsyta.** Till byggnaders våningsyta räknas våningarnas (planens) yta och den yta på vindar och i källare där det finns bostads- eller arbetsrum eller övriga utrymmen för byggnadens huvudsakliga brukssyfte. Våningsytan är den vågräta yta som avgränsas av våningarnas väggar yttre ytor och deras imaginära fortsättning vid öppningar och ornament i ytterväggarnas yta.

**Statsstött alias statsfinansierat byggande (Ara)** syftar på bostäder vars byggande finansierats med statens aravalån eller statens långfristiga räntestödslån.

## 3.1

## Asuntokanta rakennusvuoden mukaan 31.12.2019

Bostäder efter byggnadsår

Dwellings by year of construction

	Helsinki ● Helsingfors	Muu PKS ● Övriga HSR	Helsingin seutu ● Helsingfors- regionen	Tampere ● Tammerfors	Turku ● Åbo	Oulu ● Uleåborg	Koko maa ● Hela landet
Asuinhuoneistoja yhteensä <sup>1</sup>							
● Bostadslägenheter totalt <sup>1</sup>	371 295	264 812	796 950	143 458	119 908	111 338	3 075 628
–1920	19 137	914	22 794	2 851	4 672	715	95 956
1921–1929	23 713	279	25 065	3 149	4 753	403	57 501
1930–1939	24 699	801	27 400	3 552	2 228	735	75 886
1940–1949	9 968	1 510	15 439	3 987	3 362	1 641	103 369
1950–1959	40 593	8 709	57 810	12 248	12 988	6 932	265 672
1960–1969	60 721	24 228	97 149	19 498	20 997	11 533	368 991
1970–1979	42 768	54 174	126 154	24 472	24 753	17 452	586 348
1980–1989	40 755	42 668	112 404	18 275	12 163	16 920	511 714
1990–1999	37 406	37 953	96 275	15 685	13 878	15 492	350 852
2000–2009	31 420	38 375	94 374	17 635	7 774	19 758	319 662
2010–2019	40 063	55 165	121 807	21 996	12 250	19 725	335 569
	%						
	100,0	100,0	100,0	100,0	100,0	100,0	100,0
–1920	5,2	0,3	2,9	2,0	3,9	0,6	3,1
1921–1929	6,4	0,1	3,1	2,2	4,0	0,4	1,9
1930–1939	6,7	0,3	3,4	2,5	1,9	0,7	2,5
1940–1949	2,7	0,6	1,9	2,8	2,8	1,5	3,4
1950–1959	10,9	3,3	7,3	8,5	10,8	6,2	8,6
1960–1969	16,4	9,1	12,2	13,6	17,5	10,4	12,0
1970–1979	11,5	20,5	15,8	17,1	20,6	15,7	19,1
1980–1989	11,0	16,1	14,1	12,7	10,1	15,2	16,6
1990–1999	10,1	14,3	12,1	10,9	11,6	13,9	11,4
2000–2009	8,5	14,5	11,8	12,3	6,5	17,7	10,4
2010–2019	10,8	20,8	15,3	15,3	10,2	17,7	10,9

<sup>1</sup> Ml. huoneistot, joiden rakennusvuosi on tuntematon. ● Inkl. lägenheter, vilkas byggnadsår är okänt.

Lähde: Tilastokeskus, Asuntokantatilasto.

Källa: Statistikcentralen, Statistik om bostadsbeståndet.

	Asuinhuoneistoja yhteensä <sup>1</sup> • Bostadslägenheter totalt <sup>1</sup>	Talotyyppi • Hustyp Pientalot • Småhus Yhteensä Erilliset pientalot • Totalt • Fristående småhus		Rivitalot • Radhus	Kerrostalot • Flervåningshus Muut rakennukset • Övriga byggnader	
Helsinki • Helsingfors						
1970	189 734	18 634	15 444	3 190	167 430	3 060
1980	221 341	22 540	14 621	7 919	194 547	4 254
1990	259 033	32 833	19 346	13 487	220 376	5 746
2000	296 013	37 664	21 472	16 192	253 315	5 034
2005	313 695	40 850	23 211	17 639	268 212	4 633
2008	323 416	42 381	24 127	18 254	276 931	4 104
2009	325 818	43 060	24 804	18 256	278 598	4 160
2010	328 164	43 349	25 008	18 341	280 886	3 929
2011	331 485	43 682	25 193	18 489	284 323	3 480
2012	336 409	44 055	25 451	18 604	288 603	3 751
2013	342 303	45 015	26 137	18 878	293 209	4 079
2014	346 751	45 732	26 601	19 131	296 750	4 269
2015	350 314	46 137	26 837	19 300	299 895	4 282
2016	356 975	47 595	27 618	19 977	305 053	4 327
2017	361 866	48 034	27 872	20 162	309 440	4 392
2018	367 680	48 997	28 411	20 586	314 420	4 263
2019	371 295	49 067	28 320	20 747	318 145	4 083
	%					
1970	100	9,8	8,1	1,7	88,2	1,6
1980	100	10,2	6,6	3,6	87,9	1,9
1990	100	12,7	7,5	5,2	85,1	2,2
2000	100	12,7	7,3	5,5	85,6	1,7
2005	100	13,0	7,4	5,6	85,5	1,5
2008	100	13,1	7,5	5,6	85,6	1,3
2009	100	13,2	7,6	5,6	85,5	1,3
2010	100	13,2	7,6	5,6	85,6	1,2
2011	100	13,2	7,6	5,6	85,8	1,0
2012	100	13,1	7,6	5,5	85,8	1,1
2013	100	13,2	7,6	5,5	85,7	1,2
2014	100	13,2	7,7	5,5	85,6	1,2
2015	100	13,2	7,7	5,5	85,6	1,2
2016	100	13,3	7,7	5,6	85,5	1,2
2017	100	13,3	7,7	5,6	85,5	1,2
2018	100	13,3	7,7	5,6	85,5	1,2
2019	100	13,2	7,6	5,6	85,7	1,1
2019						
Muu PKS • Övriga HSR	100	36,6	23,9	12,6	62,8	0,6
Helsingin seutu • Helsingforsregionen	100	30,4	20,3	10,1	68,7	0,9
Tampere • Tammerfors	100	23,3	13,5	9,8	74,8	1,9
Turku • Åbo	100	24,7	12,7	12,0	74,0	1,4
Oulu • Uleåborg	100	44,0	29,0	15,1	54,7	1,3
Koko maa • Hela landet	100	51,4	37,9	13,5	46,9	1,7

<sup>1</sup> Ml. huoneistot, joiden talotyyppi on tuntematon. • Inkl. lägenheter, vilkas hustyp är okänd.

Lähde: Väestölaskennat ja Tilastokeskus, Asuntokantatilastot.

Källa: Folkkräkningarna och Statistikcentralen, Statistik om bostadsbeståndet.



## 3.3

## Asuntokanta hallintaperusteen mukaan 1950–2019

Bostäder efter upplåtelseform

Dwellings by tenure status

	Kaikki asuinhuoneistot ● Samtliga bostadslägenheter	Omistus- asunto ● Ägarbostad	Vuokra- asunto ● Hyres- bostad	siitä ● därav ARA-vuok- ra-asunto ● ARA-hyres- bostäder	muu vuokra- asunto ● övrig hyres- bostad	Asumisoikeus- asunto ● Bostads- rättsbostad	Muu tai tunt. hallintap. ● Övrig eller okänd upp- låtelseform
Helsinki ● Helsingfors							
1950	105 883	25 748	79 744				391
1960	145 470	59 312	83 900				2 258
1970	189 734	81 618	102 079				6 037
1980	221 341	110 095	94 444				16 802
1990	259 033	141 785	98 670	42 803	55 867	..	22 893
2000	296 013	128 020	138 533	65 838	72 695	4 752	24 708
2005	313 695	141 165	141 277	69 855	71 422	6 300	24 953
2010	328 164	146 000	146 647	69 877	76 770	7 152	28 365
2012	336 409	147 886	150 473	69 131	81 342	7 674	30 376
2013	342 303	148 500	153 435	69 908	83 527	8 328	32 040
2014	346 751	147 775	161 014	69 954	91 060	8 549	29 413
2015	350 314	148 302	162 215	69 794	92 421	9 000	30 797
2016	356 975	149 497	165 878	69 489	96 389	9 554	32 046
2017	361 866	150 706	169 867	69 285	100 582	10 011	31 282
2018	367 680	151 792	173 297	69 782	103 515	10 899	31 692
2019	371 295	153 526	176 077	69 767	106 310	11 761	29 931
	%						
1950	100,0	24,3	75,3				0,4
1960	100,0	40,8	57,7				1,6
1970	100,0	43,0	53,8				3,2
1980	100,0	49,7	42,7				7,6
1990	100,0	54,7	38,1	16,5	21,6	..	8,8
2000	100,0	43,2	46,8	22,2	24,6	1,6	8,3
2005	100,0	45,0	45,0	22,3	22,8	2,0	8,0
2010	100,0	44,5	44,7	21,3	23,4	2,2	8,6
2012	100,0	44,0	44,7	20,5	24,2	2,3	9,0
2013	100,0	43,4	44,8	20,4	24,4	2,4	9,4
2014	100,0	42,6	46,4	20,2	26,3	2,5	8,5
2015	100,0	42,3	46,3	19,9	26,4	2,6	8,8
2016	100,0	41,9	46,5	19,5	27,0	2,7	9,0
2017	100,0	41,6	46,9	19,1	27,8	2,8	8,6
2018	100,0	41,3	47,1	19,0	28,2	3,0	8,6
2019	100,0	41,4	47,4	18,8	28,6	3,2	8,1
2019							
Muu PKS ● Övriga HSR	100,0	50,2	39,2	15,5	23,7	4,2	6,4
Helsingin seutu							
● Helsingforsregionen	100,0	54,9	34,6	13,4	21,2	3,7	6,8
Tampere ● Tammerfors	100,0	42,6	47,0	13,1	33,9	2,5	8,0
Turku ● Åbo	100,0	41,6	46,5	14,1	32,5	2,1	9,8
Oulu ● Uleåborg	100,0	50,3	40,2	12,6	27,5	1,7	7,9
Koko maa ● Hela landet	100,0	55,6	32,8	11,3	21,5	1,6	10,0

Vuodesta 2010 alkaen arava- ja korkotukivuokra-asunnoissa on huomioitu rajoituksista vapautuneet asunnot. ● Sedan år 2010 beaktar talet för arava- och räntestödsbostäderna de bostäder för vilka bagränsningarna upphört.

Vuonna 2010 Tilastokeskus on tarkistanut arava- ja korkotukivuokra-asuntojen hallintaperusteen. ● År 2010 justerade Statistikcentralen upplåtelseformen för arava-resp. räntestödsbostäderna.

Vuodesta 2011 valtion tukema lyhyen korkotuen asuntorakentaminen on luokiteltu ryhmään muu vuokra-asunto. - Sedan år bostäder som byggs med kortfristig statligt räntestöd har klassificerats som "övrig hyresbostad".

Lähde: Väestölaskennat sekä Tilastokeskus, Asuntokantatilastot.

Källa: Folkräkningarna samt Statistikcentralen, Statistik om bostadsbeståndet.

## 3.4

## Asuntokanta huoneluvun mukaan 2000–2019

Bostadsbestånd efter rumsantal  
Dwellings by number of rooms

	Kaikki asuinhuoneistot <sup>1</sup> ● Samtliga bostadslägenheter <sup>1</sup>	Huoneluku, keittiö pl. ● Antal rum, exkl. kök				
		1	2	3	4	5–
Helsinki ● Helsingfors						
2000	296 013	71 996	108 225	63 378	33 856	16 888
2005	296 013	71 996	108 225	63 378	33 856	16 888
2010	313 695	74 262	114 330	67 671	36 798	18 558
2015	328 164	76 349	119 025	71 259	39 268	20 228
2019	350 314	80 348	127 182	77 020	42 411	21 694
	371 295	84 561	134 642	82 554	45 582	22 827
	%					
2000	100	24,3	36,6	21,4	11,4	5,7
2005	100	23,7	36,4	21,6	11,7	5,9
2010	100	23,3	36,3	21,7	12,0	6,2
2015	100	22,9	36,3	22,0	12,1	6,2
2019	100	22,8	36,3	22,2	12,3	6,2
2019						
Muu PKS ● Övriga HSR	100	12,9	31,1	25,1	18,0	12,5
Helsingin seutu ● Helsingforsregionen	100	17,2	32,6	23,2	15,7	10,8
Tampere ● Tammerfors	100	23,1	36,9	20,8	11,7	6,8
Turku ● Åbo	100	23,0	36,5	22,1	11,5	6,5
Oulu ● Uleåborg	100	16,3	31,8	21,6	15,4	14,7
Koko maa ● Hela landet	100	15,4	30,1	22,1	17,8	14,2

<sup>1</sup> Ml. huoneistot, joiden huoneluku on tuntematon. ● Inkl. lägenheter, vilkas rum antal är okänt.

Lähde: Väestölaskennat sekä Tilastokeskus, Asuntokantatilastot.

Källa: Folkräkningarna samt Statistikcentralen, Statistik om bostadsbeståndet.

## 3.5

## Asumistaso huoneluvun mukaan 2000–2019

Boendestandard efter rumsantal  
Housing standard by number of rooms

	Asuntokunnat yhteensä ● Bostadshushåll sammanlagt		Huoneluku, keittiö pl. ● Antal rum, exkl. kök				
	1	2	3	4	5	6	7–
Aukkaita huoneistoa kohti ● Boende per lägenhet							
2000	1,9	1,2	1,6	2,4	2,9	3,1	3,3
2005	1,9	1,2	1,5	2,3	2,9	3,0	3,3
2010	1,9	1,2	1,5	2,2	2,8	3,0	3,4
2011	1,9	1,2	1,5	2,2	2,8	3,0	3,2
2012	1,9	1,2	1,5	2,2	2,8	3,0	3,2
2013	1,9	1,2	1,5	2,2	2,8	3,0	3,2
2014	1,9	1,2	1,5	2,3	2,8	3,0	3,1
2015	1,9	1,2	1,5	2,3	2,8	3,0	3,1
2019	1,7	1,0	1,4	2,1	2,7	2,8	2,6
Aukkaita 100 huonetta kohti ● Boende per 100 boningsrum							
2000	79	119	78	80	74	61	43
2005	76	115	75	76	72	61	43
2010	76	118	75	75	71	61	44
2011	76	118	75	75	71	60	43
2012	76	118	76	75	71	60	42
2013	76	118	76	75	71	60	46
2014	76	118	76	75	71	60	45
2015	76	118	77	76	71	60	45
2019	76	116	76	75	71	60	40

Lähde: Väestölaskennat sekä Tilastokeskus, Asuntokanta- ja asuinolotilastot.

Källa: Folkräkningarna samt Statistikcentralen, Statistik om bostadsbeståndet och bostadsförhållanden.

## 3.6

## Asumistasoindikaattoreiden kehitys 2000–2019

Indikatorer på boendestandard  
Indicators of housing standard

	2000	2005	2010	2014	2015	2019
Asuntokanta • Bostadsbestånd	296 013	313 695	328 164	346 751	350 314	371 295
Asuntoväestö • Bostadsbefolkning	531 287	540 094	566 040	596 488	603 965	633 268
Asuinhuoneistojen keskipinta-ala • Bostadslägenheternas medelstorlek						
Pinta-ala/asunto • Yta/lägenhet, m <sup>2</sup>	61,8	62,3	63,0	63,3	63,3	63,3
Asumistiheys • Boendetäthet						
Pinta-ala/asuntokunta • Yta/bostadshushåll, m <sup>2</sup>	62,3	63,0	63,7	63,9	63,9	63,7
Henkilöitä/kuone, keittiö pl. • Person/rum, exkl. köket	0,79	0,76	0,75	0,76	0,76	0,76
Pinta-ala/henkilö • Yta/person, m <sup>2</sup>	32,6	34,0	34,2	34,1	34,0	34,2
Henkilöitä/kuoneisto • Person/lägenhet	1,91	1,85	1,86	1,87	1,88	1,86
Ahtaasti asuminen • Trångboddhet						
Normi 4 <sup>1</sup> • Norm4 <sup>1</sup>						
Asuntokuntia • Bostadshushåll, % <sup>2</sup>	12,4	9,8	10,3	10,7	10,8	10,3
Henkilöitä • Personer, % <sup>3</sup>	23,3	19,2	19,8	20,6	20,9	20,4
Puutteellisesti varustetuissa asunnoissa asuvat • Invånare i bristfälligt utrustade bostäder						
Puutteellisesti asuvat henkilöt, lkm • Antal personer som bor bristfälligt	13 005	13 118	18 261	17 036	16 733	15 442
%-osuus • %-andel	2,4	2,4	3,2	2,9	2,8	2,4

<sup>1</sup> Normi 4: enemmän kuin 1 henkilö huonetta kohti, kun keittiötä ei lasketa huonelukuun. • Norm 4: fler än 1 person per rum, då köket inte räknas som rum.<sup>2</sup> Osuus asuntokunnista. • Andel av bostadshushåll.<sup>3</sup> Osuus asuntoväestöstä. • Andel av bostadsbefolkning.

Lähde: Väestölaskennat sekä Tilastokeskus, Asuntokanta- ja asuinolotilastot.

Källa: Folkräkningarna samt Statistikcentralen, Statistik om bostadsbeståndet och bostadsförhållanden.

## 3.7

Asumisväljyyslukuja asuntokunnan henkilöluvun mukaan  
1990–2019Boendetrymme per person i bostadshushåll av olika storlek  
Floor area per person in dwelling households of various sizes

	Asuntokunnat yhteensä • Bostadshushåll sammanlagt	Asuntokunnan henkilöluku • Personer i bostadshushållet						
		1	2	3	4	5	6	7–
m <sup>2</sup> /asuntokunta • per bostadshushåll								
1990	61,0	45,7	64,6	76,2	87,5	97,1	103,1	109,7
2000	62,3	47,3	67,9	79,4	90,0	99,1	101,7	107,5
2005	63,0	48,0	70,1	81,4	93,8	102,5	105,8	109,8
2010	63,7	48,6	70,5	81,7	94,8	103,5	105,0	108,3
2015	63,9	48,9	70,3	81,2	94,0	101,7	101,3	105,1
2019	63,7	48,8	70,8	82,0	93,8	100,4	99,0	101,7
m <sup>2</sup> /henkilö • per person								
1990	30,6	45,7	32,3	25,4	21,9	19,4	17,2	10,4
2000	32,6	47,3	33,9	26,5	22,5	19,8	16,9	14,9
2005	34,0	48,0	35,0	27,1	23,4	20,5	17,6	13,8
2010	34,2	48,6	35,3	27,2	23,7	20,7	17,5	13,5
2015	34,0	48,9	35,2	27,1	23,5	20,3	16,9	13,3
2019	34,2	48,8	35,4	27,3	24,4	20,1	16,5	12,9

Lähde: Väestölaskennat sekä Tilastokeskus, Asuntokanta- ja asuinolotilastot.

Källa: Folkräkningarna samt Statistikcentralen, Statistik om bostadsbeståndet och bostadsförhållanden.

	Kaikki asunnot • Bostäder totalt		Pinta-ala/asunto • Golvyta/bostad		Pinta-ala/henkilö • Golvyta/person	
	2015	2019	2015	2019	2015	2019
<b>Koko kaupunki • Hela staden</b>	<b>350 314</b>	<b>371 295</b>	<b>63,3</b>	<b>63,3</b>	<b>34,0</b>	<b>34,2</b>
<b>1. Eteläinen suurpiiri • Södra stordistriktet</b>	<b>72 453</b>	<b>76 512</b>	<b>63,9</b>	<b>63,7</b>	<b>36,6</b>	<b>36,2</b>
101 Vironniemen peruspiiri • Estnäs distrikt	8 166	8 238	71,5	71,8	39,1	39,0
010 Kruununhaka • Kronohagen	4 830	4 756	68,9	69,0	38,3	38,3
020 Kluuvi • Gloet	627	552	64,9	67,1	38,5	39,0
080 Katajanokka • Skatudden	2 709	2 930	77,4	77,6	40,3	40,1
102 Ullanlinnan peruspiiri • Ulrikasborgs distrikt	16 931	16 954	65,0	65,3	37,8	37,8
030 Kaartinkaupunki • Gardesstaden	761	729	81,2	81,6	44,5	45,1
050 Punavuori • Rödbergen	6 475	6 517	54,2	54,1	33,7	33,6
060 Eira	708	692	81,6	82,4	41,6	42,6
070 Ullanlinna • Ulrikasborg	7 385	7 438	68,8	69,4	39,7	39,7
090 Kaivopuisto • Brunnsparken	308	283	123,1	124,3	58,4	57,7
204 Hernesaari • Ärtholmen (ent. Munkkisaari • f.d. Munkholmen)	908	872	63,6	64,9	38,9	37,7
520 Suomenlinna • Sveaborg	385	422	69,4	70,7	30,0	30,9
103 Kampinmalmin peruspiiri • Kampmalmens distrikt	23 177	26 256	63,8	63,0	36,4	35,6
040 Kamppi • Kampen	8 772	8 858	57,9	58,3	36,0	35,9
130 Etu-Töölö • Främre Tölö	9 580	9 530	68,5	68,6	39,5	39,5
201 Ruoholahti • Gräsviken	1 543	1 547	67,0	67,0	32,3	32,6
203 Jätkäsaari • Busholmen	3 258	6 299	63,9	60,1	31,9	31,0
104 Taka-Töölön peruspiiri • Bortre Tölö distrikt	10 547	10 514	57,0	57,2	35,5	35,2
140 Taka-Töölö • Bortre Tölö	10 547	10 514	57,0	57,2	35,5	35,2
105 Lauttasaaren peruspiiri • Drumsö distrikt	13 632	14 550	63,5	63,2	35,1	34,7
311 Kotkavuori • Örnberget	5 076	5 293	55,5	55,9	32,6	32,5
312 Vattuniemi • Hallonnäs	4 405	4 966	71,3	69,4	37,5	36,6
313 Myllykallio • Kvarnberget	4 151	4 291	64,9	64,9	35,4	34,8
<b>2. Läntinen suurpiiri • Västra stordistriktet</b>	<b>62 862</b>	<b>66 272</b>	<b>59,8</b>	<b>59,9</b>	<b>33,0</b>	<b>33,2</b>
201 Reijolan peruspiiri • Grejus distrikt	10 482	10 672	55,7	56,0	31,7	32,0
150 Meilahti • Mejläns	3 558	3 645	51,3	50,7	32,2	32,1
161 Vanha Ruskeasu • Gamla Brunakärr	1 787	1 835	54,1	55,3	31,4	32,0
162 Pikku Huopalahti • Lillhoplax	3 810	3 782	62,7	63,4	31,6	32,1
180 Laakso • Dal	1 327	1 410	49,3	50,6	31,2	31,6
202 Munkkiniemen peruspiiri • Munksnäs distrikt	10 695	11 027	68,5	68,3	37,6	37,6
301 Vanha Munkkiniemi • Gamla Munksnäs	5 238	5 565	70,6	70,3	39,2	38,6
302 Kuusisaari • Granö	242	239	175,1	172,3	63,4	63,5
303 Lehtisaari • Lövä	615	614	102,5	102,7	47,6	46,7
304 Munkkivuori • Munkshöjden	3 154	3 164	54,7	54,8	32,2	32,7
305 Niemenmäki • Näshöjden	856	857	56,4	56,4	33,8	34,2
306 Talinranta • Talistranden	590	588	62,2	62,5	31,4	32,0
203 Haagan peruspiiri • Haga distrikt	17 173	17 633	51,7	52,1	31,4	31,6
291 Etelä-Haaga • Södra Haga	7 943	8 343	49,5	49,9	31,4	31,3
292 Kivihaka • Stenhagen	604	619	50,9	51,1	32,0	32,6
293 Pohjois-Haaga • Norra Haga	5 779	5 854	52,7	52,6	30,5	30,5
294 Lassila • Lassas	2 847	2 817	56,0	57,6	33,4	34,2
204 Pitäjänmäen peruspiiri • Sockenbacka distrikt	10 142	10 638	61,1	60,9	32,4	32,9
320 Konala • Kånala	3 444	3 661	63,0	63,2	33,3	33,7
461 Pajamäki • Smedjebacka	1 236	1 233	49,9	49,9	30,6	31,1
462 Tali	546	542	61,7	61,7	29,6	32,4
463 Reimarla • Reimars	2 775	2 924	63,5	62,9	32,1	32,6
464 Marttila • Martas	164	177	84,1	85,4	35,0	37,6
465 Pitäjänmäen yritysalue • Sockenbacka företagsområde	1 977	2 101	59,5	58,3	32,8	32,4
205 Kaarelan peruspiiri • Kårböle distrikt	14 370	16 302	65,1	64,4	32,6	33,0
331 Kannelmäki • Gamlas	7 708	7 796	57,8	57,6	32,3	32,7
332 Maununneva • Magnuskärr	1 107	1 140	93,1	94,4	36,2	37,8
333 Malminkartano • Malmgård	4 340	4 740	63,5	63,1	30,7	31,1

	Kaikki asunnot • Bostäder totalt		Pinta-ala/asunto • Golvyta/bostad		Pinta-ala/henkilö • Golvyta/person	
	2015	2019	2015	2019	2015	2019
334 Hakuninmaa • Håkansåker	1 170	1 233	91,2	91,1	36,8	37,6
335 Kuninkaantammi • Kungseken	..	1 176	..	59,5	..	31,1
336 Honkasuo • Hongasmossa	..	217	..	56,2	..	31,3
<b>3. Keskinen suurpiiri • Mellersta stordistriktet</b>	<b>59 320</b>	<b>62 426</b>	<b>49,1</b>	<b>49,5</b>	<b>30,4</b>	<b>30,7</b>
301 Kallion peruspiiri • Berghälls distrikt	21 026	22 484	44,8	45,9	30,3	30,6
101 Vilhonvuori • Vilhelmsberg	5 071	5 056	49,7	49,8	31,5	32,0
102 Kalasatama • Fiskehamnen	1 152	2 008	61,9	62,5	32,0	32,2
103 Sompasaari - Sumparn	..	620	..	58,2	..	29,8
111 Siltasaari • Broholmen	1 754	1 758	51,5	51,4	32,3	32,0
112 Linjat • Linjerna	7 159	7 154	42,9	43,0	29,8	30,0
113 Torkkelinmäki • Torkelsbacken	5 890	5 888	37,7	37,7	28,5	28,9
302 Alppiharjun peruspiiri • Åshöjdens distrikt	9 617	9 528	38,4	38,2	28,3	28,5
121 Harju • Ås	6 067	5 994	38,2	37,9	28,3	28,7
122 Alppila • Alphyddan	3 550	3 534	38,7	38,7	28,4	28,2
303 Vallilan peruspiiri • Vallgårds distrikt	10 072	10 715	48,7	49,5	29,9	30,3
211 Hermanninmäki • Hermanstadsbacken	3 699	3 714	53,2	53,3	31,0	31,3
213 Kyläsaari • Byholmen	281	384	32,9	33,5	26,0	28,2
220 Vallila • Vallgård	6 092	6 617	46,7	48,2	29,3	29,8
304 Pasilan peruspiiri • Böle distrikt	5 137	5 617	60,5	59,0	32,9	33,1
171 Länsi-Pasila • Västra Böle	2 816	3 208	63,3	60,9	33,9	34,0
173 Itä-Pasila • Östra Böle	2 244	2 239	56,9	56,8	31,7	31,8
174 Keski-Pasila • Mellersta Böle	77	170	59,7	52,4	31,3	33,3
305 Vanhakaupungin peruspiiri • Gammelstadens distrikt	13 468	14 082	59,3	58,9	31,0	31,2
230 Toukola • Majstad	875	882	55,7	55,9	30,7	31,4
232 Arabianranta • Arabiastanden	3 745	3 816	64,5	64,1	31,7	31,8
240 Kumpula • Gumtåkt	2 178	2 520	55,1	53,3	29,1	29,0
250 Käpylä • Kottby	4 506	4 680	57,2	57,7	31,1	31,6
260 Koskela • Forsby	1 736	1 754	61,3	61,5	32,3	32,2
270 Vanhakaupunki • Gammelstaden	428	430	55,0	56,6	27,7	28,6
<b>4. Pohjoinen suurpiiri • Norra stordistriktet</b>	<b>20 911</b>	<b>21 899</b>	<b>78,6</b>	<b>78,8</b>	<b>36,8</b>	<b>37,2</b>
401 Maunulan peruspiiri • Mänsas distrikt	5 231	5 557	62,0	62,6	34,8	35,0
281 Pirkkola • Britas	222	263	75,5	75,9	31,5	31,6
282 Maunula • Mänsas	4 500	4 760	56,9	57,4	33,6	33,5
283 Metsälä • Krämertskog	509	534	102,5	102,1	45,0	47,0
402 Länsi-Pakilan peruspiiri • Västra Baggböle distrikt	2 965	3 151	99,4	98,5	39,7	40,7
341 Länsi-Pakila • Västra Baggböle	2 965	3 151	99,4	98,5	39,7	40,7
403 Tuomarinkylän peruspiiri • Domarby distrikt	3 427	3 510	97,5	98,5	37,0	37,8
351 Paloheinä • Svedängen	2 322	2 365	99,9	100,7	37,6	38,4
352 Torpparinmäki • Torparbacken	1 097	1 138	92,8	94,4	35,7	36,6
404 Oulunkylän peruspiiri • Äggelby distrikt	7 764	8 103	69,6	69,8	35,9	35,9
284 Patola • Dammen	5 673	5 942	67,3	67,8	36,2	36,0
285 Veräjämäki • Grindbacka	1 413	1 483	82,8	81,4	38,2	38,1
287 Veräjälakso • Grinddal	678	678	61,5	61,5	29,3	30,3
405 Itä-Pakilan peruspiiri • Östra Baggböle distrikt	1 524	1 578	98,9	99,4	39,3	39,8
342 Itä-Pakila • Östra Baggböle	1 428	1 484	98,9	99,3	39,9	40,4
353 Tuomarinkartano • Domargård	96	94	99,7	101,4	32,6	32,8
<b>5. Koillinen suurpiiri • Nordöstra stordistriktet</b>	<b>49 801</b>	<b>52 107</b>	<b>69,2</b>	<b>69,3</b>	<b>33,5</b>	<b>34,0</b>
501 Latokartanon peruspiiri • Ladugårdens distrikt	13 109	13 547	62,8	62,4	31,8	32,2
361 Viiknanta • Vikstranden	657	672	70,4	72,0	35,6	35,7
362 Latokartano • Ladugården	4 580	4 842	64,6	63,6	29,7	30,2
363 Viikin tiedepuisto • Viks forskarpark	697	705	49,4	48,2	26,7	27,3
364 Viiknämäki • Viksbacka	1 273	1 419	66,8	64,9	31,4	31,7
383 Pihlajamäki • Rönnsbacka	4 350	4 362	60,6	60,7	33,4	33,9
386 Pihlajisto • Rönninge	1 552	1 547	63,5	63,5	36,4	36,0
502 Pukinmäen peruspiiri • Bocksbacka distrikt	4 797	5 068	61,4	61,8	33,2	33,4
370 Pukinmäki • Bocksbacka	4 797	5 068	61,4	61,8	33,2	33,4
503 Malmin peruspiiri • Malmis distrikt	14 821	15 386	69,5	69,7	34,2	34,9
381 Ylä-Malmi • Övre Malm	3 810	3 896	57,0	57,0	32,2	32,6
382 Ala-Malmi • Nedre Malm	3 169	3 447	64,6	64,4	33,1	33,3
385 Malmin lentokenttä • Malms flygfält	1 062	1 069	76,1	76,8	33,3	35,0

	Kaikki asunnot • Bostäder totalt		Pinta-ala/asunto • Golvyta/bostad		Pinta-ala/henkilö • Golvyta/person	
	2015	2019	2015	2019	2015	2019
391 Tapaninvainio • Staffansslätten	3 645	3 769	86,6	87,1	37,7	38,9
392 Tapanila • Mosabacka	3 131	3 200	67,5	67,7	32,9	33,4
504 Suutarilan peruspiiri • Skomakarböle distrikt	5 089	5 422	78,6	78,3	34,7	35,2
401 Siltamäki • Brobacka	3 647	3 946	75,2	74,8	34,2	34,6
403 Töyrynummi • Lidamalmen	1 442	1 476	87,2	87,7	35,8	36,7
505 Puistolan peruspiiri • Parkstads distrikt	8 998	9 601	79,0	79,0	34,5	35,0
402 Tapulikaupunki • Stapelstaden	4 312	4 559	70,5	70,8	33,7	34,1
411 Puistola • Parkstad	2 862	2 935	89,1	89,9	36,4	37,2
412 Heikinlaakso • Henriksdal	1 168	1 184	91,9	92,0	34,2	34,4
415 Alppikylä • Alpbyn	647	914	68,1	68,4	31,4	32,4
506 Jakomäen peruspiiri • Jakobacka distrikt	2 987	3 083	62,9	63,4	32,5	33,2
414 Jakomäki • Jakobacka	2 987	3 083	62,9	63,4	32,5	33,2
<b>6. Kaakkoinen suurpiiri • Sydöstra stordistriktet</b>	<b>26 973</b>	<b>30 546</b>	<b>68,4</b>	<b>67,4</b>	<b>35,5</b>	<b>35,4</b>
601 Kulosaaren peruspiiri • Brändö distrikt	2 135	2 164	87,7	88,2	43,6	42,4
420 Kulosaari • Brändö	2 124	2 155	87,8	88,3	43,7	42,4
602 Herttoniemen peruspiiri • Hertonäs distrikt	16 207	17 434	61,1	60,5	33,4	33,4
431 Länsi-Herttoniemi • Västra Hertonäs	5 420	5 680	55,2	54,8	32,7	32,7
432 Roihuvuori • Kasberget	4 588	4 903	54,2	54,6	31,2	31,0
433 Herttoniemen yritysalue • Hertonäs företagsområde	440	617	56,2	56,5	32,8	31,0
434 Herttonimenranta • Hertonäs strand	4 774	5 241	64,6	63,2	32,9	33,3
440 Tammisalo • Tammelund	985	993	110,8	111,0	46,0	45,9
603 Laajasalon peruspiiri • Degerö distrikt	8 631	10 948	77,6	74,2	37,0	36,8
491 Yliskylä • Uppby	6 197	7 172	71,8	69,8	37,1	37,0
492 Jollas	1 256	1 364	102,7	103,2	39,0	39,9
493 Tullisaari • Turholm	..	834	..	57,1	..	31,8
494 Kruunuvuorenranta • Kronbergsstranden (ent. Tahvonlahti • f.d. Stansvik)	151	597	104,3	74,7	37,8	35,0
495 Hevossalmi • Hästnässund	737	756	84,5	85,6	35,7	37,3
510 Santahamina • Sandhamn	239	213	61,7	64,9	25,0	26,5
<b>7. Itäinen suurpiiri • Östra stordistriktet</b>	<b>57 271</b>	<b>60 805</b>	<b>66,7</b>	<b>66,7</b>	<b>33,6</b>	<b>33,8</b>
701 Vartiokylän peruspiiri • Botby distrikt	11 872	12 063	70,0	70,7	35,7	35,9
451 Vartioharju • Botbyåsen	2 880	2 941	84,4	85,7	37,9	38,4
452 Puotila • Botby gård	3 024	3 025	55,1	55,1	31,7	31,6
453 Puotinharju • Botbyhöjden	2 529	2 552	58,4	58,4	33,2	33,3
455 Marjaniemi • Marudd	852	896	138,5	139,4	53,2	54,1
457 Itäkeskus • Östra centrum	2 569	2 633	60,6	60,7	32,1	31,6
702 Myllypuron peruspiiri • Kvarnbäckens distrikt	5 980	6 526	68,2	68,6	33,6	33,7
454 Myllypuro • Kvarnbäcken	5 980	6 526	68,2	68,6	33,6	33,7
703 Mellunkylän peruspiiri • Mellungsby distrikt	19 606	21 119	65,1	65,0	32,8	33,0
471 Kontula • Gädsbacka	7 491	7 870	62,5	62,6	32,9	32,6
472 Vesala • Ärvings	3 575	3 803	72,4	72,5	33,5	34,3
473 Mellunmäki • Mellungsbacka	4 759	5 301	63,5	62,6	34,1	34,8
474 Kivikko • Stensböle	2 409	2 497	67,4	67,3	30,4	31,0
475 Kurkimäki • Tranbacka	1 372	1 648	62,2	63,4	30,5	30,5
704 Vuosaaren peruspiiri • Nordsjö distrikt	19 813	21 097	65,9	65,4	33,1	33,6
541 Keski-Vuosaari • Mellersta Nordsjö	7 680	8 122	63,1	62,7	33,8	34,4
544 Meri-Rastila • Havs-Rastböle	2 566	2 634	66,7	67,0	30,7	31,1
545 Kallahti • Kallvik	2 566	2 630	66,7	67,0	30,7	30,9
546 Aurinkolahti • Solvik	4 165	4 508	65,9	65,6	34,6	34,7
547 Rastila • Rastböle	1 968	2 390	80,3	75,3	35,4	36,1
<b>8. Östersundomin suurpiiri • Östersundoms stordistrikt</b>	<b>723</b>	<b>728</b>	<b>160,2</b>	<b>161,0</b>	<b>52,5</b>	<b>57,1</b>
801 Östersundomin peruspiiri • Östersundoms distrikt	723	728	160,2	161,0	52,5	57,1
550 Östersundom	219	215	135,5	138,0	51,3	54,0
580 Karhusaari • Björnsö	149	152	208,0	207,3	66,5	70,0
591 Landbo	242	241	159,5	161,1	45,3	51,4
592 Puroniitty • Bäckängen	64	66	139,6	144,0	47,3	53,0

Ei sisällä alueita, joilla on alle 50 asuntoa vuonna 2018. • Omfattar inte områden med mindre än 50 bostäder 2018.

Lähde: Tilastokeskus, Asuntokantatilastot.

Källa: Statistikcentralen, Statistik om bostadsbeståndet.

## 3.9

# Asuntokantaa kuvaavia tunnuslukuja peruspiireittäin ja osaluokittain 31.12.2019

Karaktäristika för bostadsbeståndet distriktvis och delområdesvis

Characteristics of the dwelling stock by district and sub-district

	Kaikki asunnot Bostäder totalt	Omistusasuntoja Ägarbostäder	Vuokraasuntoja Hyresbostäder	Arava+korkotuki-asuntoja Ränte- <sup>1</sup> stödsbostäder	1-2 h+k/ kk/kt 1-2 r+k/ kv/ku	Pientaloasuntoja Småhusbostäder
	Luku Antal	%	%	%	%	%
<b>Koko kaupunki • Hela staden</b>	<b>371 295</b>	<b>41,3</b>	<b>47,4</b>	<b>18,8</b>	<b>59,0</b>	<b>13,2</b>
<b>1. Eteläinen suurpiiri • Södra stordistriktet</b>	<b>76 512</b>	<b>41,9</b>	<b>43,7</b>	<b>4,7</b>	<b>65,5</b>	<b>1,0</b>
101 Vironniemen peruspiiri • Estnäs distrikt	8 238	43,1	39,2	3,5	58,7	0,1
10 Kruununhaka • Kronohagen	4 756	44,3	40,6	0,0	63,0	0,0
20 Kluuvi • Gloet	552	35,5	26,3	0,0	54,4	1,3
80 Katajanokka • Skatudden	2 930	42,7	39,3	9,9	52,6	0,1
102 Ullanlinnan peruspiiri • Ulrikasborgs distrikt	16 954	41,0	39,8	0,0	69,2	0,7
30 Kaartinkaupunki • Gardesstaden	729	42,2	29,5	0,0	54,9	0,0
50 Punavuori • Rödbergen	6 517	42,7	40,9	0,0	76,5	0,2
60 Eira	692	43,1	32,8	0,0	47,4	1,4
70 Ullanlinna • Ulrikasborg	7 438	41,0	38,0	0,0	68,3	0,3
90 Kaivopuisto • Brunnsparken	283	41,0	32,9	0,0	23,7	1,1
204 Hernesaari • Ärtholmen	872	43,9	39,9	0,0	68,6	0,0
520 Suomenlinna • Sveaborg	422	2,4	87,4	0,0	64,2	18,2
103 Kampinmalmin peruspiiri • Kampmalmens distrikt	26 256	35,3	51,1	11,4	66,7	0,3
40 Kamppi • Kampen	8 858	36,7	46,0	0,8	73,6	1,0
130 Etu-Töölö • Främre Tölö	9 530	41,7	44,5	2,4	66,9	0,0
201 Ruoholahti • Gräsviken	1 547	22,8	71,0	24,4	54,0	0,0
203 Jätkäsaari • Busholmen	6 299	26,9	63,2	36,6	59,6	0,0
104 Taka-Töölön peruspiiri • Bortre Tölö distrikt	10 514	41,4	46,2	2,0	72,5	0,2
140 Taka-Töölö • Bortre Tölö	10 514	41,4	46,2	2,0	72,5	0,2
105 Lauttasaaren peruspiiri • Drumsö distrikt	14 550	54,5	35,4	1,0	58,1	3,6
311 Kotkavuori • Örnberget	5 293	50,3	39,9	1,1	66,1	2,2
312 Vattuniemi • Hallonnäs	4 966	60,5	29,5	1,8	50,8	0,8
213 Myllykallio • Kvarnberget	4 291	52,8	36,8	0,0	56,6	8,5
<b>2. Läntinen suurpiiri • Västra stordistriktet</b>	<b>66 272</b>	<b>40,8</b>	<b>49,8</b>	<b>18,0</b>	<b>60,0</b>	<b>8,9</b>
201 Reijolan peruspiiri • Grejus distrikt	10 672	35,8	51,9	19,5	65,2	1,8
150 Meilahti • Mejlans	3 645	38,6	49,5	1,8	74,7	1,2
161 Vanha Ruskeasu • Gamla Brunakärr	1 835	43,8	45,6	14,8	62,5	2,1
162 Pikku Huopalahti • Lillhoplax	3 782	26,9	59,0	44,1	58,2	3,0
180 Laakso • Dal	1 410	42,2	47,7	5,4	62,8	0,0
202 Munkkiniemen peruspiiri • Munksnäs distrikt	11 027	49,0	40,7	7,7	55,1	7,0
301 Vanha Munkkiniemi • Gamla Munksnäs	5 565	46,3	42,9	7,4	54,7	4,5
302 Kuusisaari • Granö	239	76,2	5,0	0,0	6,3	85,8
303 Lehtisaari • Lövö	614	61,1	25,4	3,9	31,1	31,1
304 Munkkivuori • Munkshöjden	3 164	56,2	32,7	0,0	60,7	2,3
305 Niemenmäki • Näshöjden	857	37,7	56,9	3,7	62,8	0,7
306 Talinranta • Talistranden	588	28,1	70,4	64,1	62,4	7,1
203 Haagan peruspiiri • Haga distrikt	17 633	40,5	51,8	17,0	67,9	2,2
291 Etelä-Haaga • Södra Haga	8 343	39,1	52,1	10,2	72,6	2,5
292 Kivihaka • Stenhagen	619	50,9	41,8	14,2	72,2	2,1
293 Pohjois-Haaga • Norra Haga	5 854	37,8	55,2	29,1	64,5	1,2
294 Lassila • Lassas	2 817	47,9	45,8	13,0	59,9	3,4
204 Pitäjänmäen peruspiiri • Sockenbacka distrikt	10 638	39,1	50,7	14,8	58,6	13,6
320 Konala • Kånala	3 661	49,1	40,2	5,8	51,7	24,4
461 Pajamäki • Smedjebacka	1 233	50,7	42,7	8,8	67,5	0,0

	Kaikki asunnot • Bostäder totalt	Omistus- asunnot • Ägar- bostäder	Vuokra- asunnot • Hyres- bostäder	Arava- korkotuki- asunnot • Rän- stöds bostäder	1–2 h+k/ kk/kt • 1–2 r+k/ kv/ku	Pientalo- asunnot • Småhus- bostäder
	Luku • Antal	%	%	%	%	%
462 Tali	542	14,0	80,4	64,2	60,5	0,0
463 Reimarla • Reimars	2 924	31,7	61,5	15,3	59,5	13,1
464 Marttila • Martas	177	67,2	7,3	0,0	36,2	82,5
465 Pitäjänmäen yritysalue • Sockenbacka företagsområde	2 101	29,6	54,8	21,7	65,5	0,9
205 Kaarelan peruspiiri • Kårböle distrikt	16 302	39,8	51,8	27,2	52,1	19,1
331 Kannelmäki • Gamlas	7 796	37,4	57,2	28,4	59,8	8,1
332 Maununneva • Magnuskärr	1 140	73,6	12,9	2,6	18,8	82,0
333 Malminkartano • Malmgård	4 740	32,8	60,2	36,2	55,1	7,2
334 Hakuninmaa • Håkansåker	1 233	65,4	25,1	20,8	21,7	85,1
335 Kuninkaantammi • Kungseken	1 176	26,1	49,7	18,9	52,9	8,6
336 Honkasuo • Hongasmossa	217	30,0	41,0	0,0	58,1	25,8
<b>3. Keskinen suurpiiri • Mellersta stordistriktet</b>	<b>62 426</b>	<b>35,9</b>	<b>54,8</b>	<b>17,1</b>	<b>77,8</b>	<b>1,9</b>
301 Kallion peruspiiri • Berghälls distrikt	22 484	35,5	52,1	5,0	83,6	0,1
101 Vilhovuori • Vilhelmsberg	5 056	36,9	52,5	6,9	75,8	0,0
102 Kalasatama • Fiskehamnen	2 008	36,7	32,1	15,1	57,9	1,1
103 Sompasaari • Sumparn	620	33,5	55,6	46,0	56,0	0,0
111 Siltasaari • Broholmen	1 758	41,1	46,0	0,0	85,2	0,1
112 Linjat • Linjerna	7 154	35,6	53,7	2,5	87,8	0,1
113 Torkelinmäki • Torkelsbacken	5 888	32,3	58,0	0,0	96,4	0,0
302 Alppiharjun peruspiiri • Åshöjdens distrikt	9 528	37,0	53,4	2,2	92,4	0,6
121 Harju • Ås	5 994	35,5	54,4	1,1	93,3	0,0
122 Alppila • Alphyddan	3 534	39,5	51,9	4,2	91,0	1,6
303 Vallilan peruspiiri • Vallgårds distrikt	10 715	35,5	57,1	26,2	77,0	0,3
211 Hermannin • Hermanstad	3 714	35,0	55,2	21,1	73,1	0,6
213 Kyläsaari • Byholmen	384	0,0	100,0	99,7	99,2	0,0
220 Vallila • Vallgård	6 617	37,8	55,6	24,8	77,9	0,1
304 Pasilan peruspiiri • Böle distrikt	5 617	37,1	56,2	28,8	62,6	0,2
171 Länsi-Pasila • Västra Böle	3 208	38,1	57,6	28,2	60,0	0,2
173 Itä-Pasila • Östra Böle	2 239	37,1	55,4	31,8	64,9	0,0
174 Keski-Pasila • Mellersta Böle	170	18,2	40,0	0,0	82,4	2,9
305 Vanhankaupungin peruspiiri						
• Gammelstadens distrikt	14 082	35,8	57,7	34,7	65,2	7,7
231 Toukola • Majstad	882	39,3	53,5	33,7	70,6	21,9
232 Arabianranta • Arabiastranden	3 816	38,9	54,1	32,3	58,8	0,0
240 Kumpula • Gumtåkt	2 520	24,7	70,0	53,6	72,8	8,4
250 Käpylä • Kottby	4 680	42,9	50,7	19,5	68,4	10,0
260 Koskela • Forsby	1 754	28,1	68,0	50,4	56,6	9,7
270 Vanhakaupunki • Gammelstaden	430	20,5	60,9	50,5	67,7	8,6
<b>4. Pohjoinen suurpiiri • Norra stordistriktet</b>	<b>21 899</b>	<b>55,8</b>	<b>34,0</b>	<b>16,9</b>	<b>38,9</b>	<b>47,0</b>
401 Maunulan peruspiiri • Månsas distrikt	5 557	34,4	58,5	41,0	58,6	17,9
281 Pirkkola • Britas	263	72,2	2,3	0,0	14,8	98,9
282 Maunula • Månsas	4 760	29,9	65,0	47,1	64,3	8,0
283 Metsälä • Krämertskog	534	56,4	27,9	7,5	29,4	65,7
402 Länsi-Pasilan peruspiiri • Västra Baggböle distrikt	3 151	78,0	7,7	0,0	15,8	91,9
341 Länsi-Pasila • Västra Baggböle	3 151	78,0	7,7	0,0	15,8	91,9
403 Tuomarinkylän peruspiiri • Domarby distrikt	3 510	80,1	11,3	8,0	10,8	93,8
351 Paloheinä • Svedängen	2 365	84,9	5,7	2,4	7,6	99,1
352 Torpparinmäki • Torparbacken	1 138	70,6	22,3	19,6	17,1	82,8
404 Oulunkylän peruspiiri • Äggelby distrikt	8 103	47,5	41,4	13,3	51,2	21,0
284 Patola • Dammen	5 942	50,9	37,5	10,5	52,4	19,2
285 Veräjämäki • Grindbacka	1 483	45,8	49,3	22,0	43,0	37,8



	Kaikki asunnot • Bostäder totalt	Omistus- asuntoja • Ägar- bostäder	Vuokra- asuntoja • Hyres- bostäder	Arava+ korkotuki- asuntoja • Ränte- stöds bostäder	1-2 h+k/ kk/kt • 1-2 r+k/ kv/ku	Pientalo- asuntoja • Småhus- bostäder
	Luku • Antal	%	%	%	%	%
287 Veräjälakso • Grinddal	678	21,1	58,7	19,0	58,6	0,0
405 Itä-Pakilan peruspiiri • Östra Baggböle distrikt	1 578	75,1	12,3	3,2	15,1	89,2
342 Itä-Pakila • Östra Baggböle	1 484	77,8	9,0	0,0	15,4	88,5
353 Tuomarinkartano • Domargård	94	31,9	64,9	54,3	9,6	98,9
<b>5. Koillinen suurpiiri • Nordöstra stordistriktet</b>	<b>52 107</b>	<b>44,3</b>	<b>45,1</b>	<b>28,9</b>	<b>47,6</b>	<b>28,9</b>
501 Latokartanon peruspiiri • Ladugårdens distrikt	13 547	35,3	53,1	33,9	57,2	7,5
361 Viikinranta • Vikstranden	672	73,2	23,1	0,0	43,8	12,2
362 Latokartano • Ladugården	4 842	30,4	55,1	37,5	55,6	9,4
363 Viikin tiedepuisto • Viks forskarpark	705	8,4	90,4	62,7	76,6	2,7
364 Viikinkmäki • Viksbacka	1 419	25,9	46,9	39,1	53,9	7,5
383 Pihlajamäki • Rönnebacka	4 362	40,3	52,5	30,3	58,9	7,0
386 Pihlajisto • Rönninge	1 547	41,1	50,5	29,8	57,1	2,9
502 Pukinmäen peruspiiri • Bocksbacka distrikt	5 068	40,6	49,9	29,8	55,3	10,3
370 Pukinmäki • Bocksbacka	5 068	40,6	49,9	29,8	55,3	10,3
503 Malmin peruspiiri • Malms distrikt	15 386	46,4	43,8	28,4	48,2	33,1
381 Ylä-Malmi • Övre Malm	3 896	32,3	59,0	35,8	64,5	4,9
382 Ala-Malmi • Nedre Malm	3 447	30,5	63,4	50,1	55,0	18,1
385 Malmin lentokenttä • Malms flygfält	1 069	39,7	32,8	27,8	38,6	38,9
391 Tapaninvainio • Staffansslätten	3 769	75,9	13,9	6,4	25,2	76,7
392 Tapanila • Mosabacka	3 200	48,3	42,9	22,4	51,4	30,3
504 Suutarilan peruspiiri • Skomakarböle distrikt	5 422	60,2	31,5	21,0	35,3	51,3
401 Siltamäki • Brobacka	3 946	56,5	34,4	21,4	39,3	41,9
403 Töryrnummi • Lidamalmen	1 476	70,1	23,6	19,9	24,5	76,6
505 Puistolan peruspiiri • Parkstads distrikt	9 601	52,5	33,3	17,0	35,3	56,9
402 Tapulikaupunki • Stapelstaden	4 559	40,5	48,4	23,1	45,8	38,5
411 Puistola • Parkstad	2 935	73,1	16,8	6,4	21,4	84,7
412 Heikinlaakso • Henriksdal	1 184	72,7	16,0	13,3	21,0	81,4
415 Alppikylä • Alpbryn	914	20,9	33,4	25,8	46,7	28,6
506 Jakomäen peruspiiri • Jakobacka distrikt	3 083	25,3	69,0	59,3	50,1	5,8
414 Jakomäki • Jakobacka	3 083	25,3	69,0	59,3	50,1	5,8
<b>6. Kaakkoinen suurpiiri • Sydöstra stordistriktet</b>	<b>30 546</b>	<b>40,5</b>	<b>49,8</b>	<b>25,4</b>	<b>52,5</b>	<b>16,4</b>
601 Kulosaaren peruspiiri • Brändö distrikt	2 164	54,1	31,1	2,9	43,0	26,5
420 Kulosaari • Brändö	2 155	54,3	31,0	2,9	42,9	26,2
602 Herttoniemen peruspiiri • Hertonäs distrikt	17 434	34,1	58,2	29,6	60,0	7,3
431 Länsi-Herttoniemi • Västra Hertonäs	5 680	32,0	63,8	41,8	68,1	6,3
432 Roihuvuori • Kasberget	4 903	37,5	55,2	23,0	60,7	0,0
433 Herttoniemen yritysalue • Hertonäs företagsområde	617	0,2	99,0	39,7	60,8	0,0
434 Herttonimenranta • Hertonäs strand	5 241	28,6	59,2	26,9	58,9	2,0
440 Tammissalo • Tammelund	993	79,8	9,6	0,0	16,0	81,4
603 Laajasalon peruspiiri • Degerö distrikt	10 948	48,1	40,2	23,2	42,5	28,8
491 Yliskylä • Uppby	7 172	48,6	41,6	23,6	70,0	20,6
492 Jollas	1 364	58,9	31,2	25,3	46,2	78,4
493 Tullisaari • Turholm	834	35,9	52,5	22,7	20,2	0,5
494 Kruunuvuorenranta • Kronbergsstranden	597	37,7	19,8	17,4	57,4	29,0
495 Hevossalmi • Hästnässund	756	59,3	32,1	26,9	42,2	54,5
510 Santahamina • Sandhamn	213	0,0	93,0	0,0	30,0	1,4
<b>7. Itäinen suurpiiri • Östra stordistriktet</b>	<b>60 805</b>	<b>39,1</b>	<b>48,1</b>	<b>28,0</b>	<b>51,5</b>	<b>16,7</b>
701 Vartiokylän peruspiiri • Botby distrikt	12 063	46,0	45,3	19,9	49,4	25,4
451 Vartioharju • Botbyåsen	2 941	62,5	27,5	14,7	30,3	66,1
452 Puotila • Botby gård	3 025	45,3	45,8	12,5	64,4	1,2

	Kaikki asunnot ● Bostäder totalt	Omistus- asunnot ● Ägar- bostäder	Vuokra- asunnot ● Hyres- bostäder	Arava+ korkotuki- asunnot ● Rän- te- stöds bostäder	1–2 h+k/ kk/kt ● 1–2 r+k/ kv/ku	Pientalo- asunnot ● Småhus- bostäder
	Luku ● Antal	%	%	%	%	%
453 Puotinharju ● Botbyhöjden	2 552	37,0	57,2	20,2	56,3	4,2
455 Marjaniemi ● Marudd	896	77,3	6,4	1,0	6,8	99,2
457 Itäkeskus ● Östra centrum	2 633	26,5	66,4	40,6	61,5	2,9
702 Myllypuron peruspiiri ● Kvarnbäckens distrikt	6 526	38,5	45,4	30,4	44,7	22,1
454 Myllypuro ● Kvarnbäcken	6 526	38,5	45,4	30,4	44,7	22,1
703 Mellunkylän peruspiiri ● Mellungsby distrikt	21 119	35,3	52,5	36,7	51,0	14,9
471 Kontula ● Gårdsbacka	7 870	34,7	56,6	35,4	51,8	7,9
472 Vesala ● Ärvings	3 803	39,2	53,9	48,3	42,3	38,7
473 Mellunmäki ● Mellungsbacka	5 301	45,1	44,2	23,1	55,8	11,4
474 Kivikko ● Stensböle	2 497	14,9	51,0	43,3	49,4	13,2
475 Kurkimäki ● Tranbacka	1 648	28,0	59,0	49,8	54,0	6,9
704 Vuosaaren peruspiiri ● Nordsjö distrikt	21 097	39,2	46,1	23,1	55,5	11,8
541 Keski-Vuosaari ● Mellersta Nordsjö	8 122	44,7	42,8	17,4	58,8	12,5
544 Meri-Rastila ● Havs-Rastböle	2 630	29,8	53,4	41,0	51,0	14,5
545 Kallahti ● Kallvik	3 439	19,2	59,3	46,8	58,7	0,6
546 Aurinkolahti ● Solvik	4 508	51,5	41,2	7,1	55,1	3,5
547 Rastila ● Rastböle	2 390	36,4	39,8	19,2	45,0	38,1
<b>8. Östersundomin suurpiiri</b>						
● Östersundoms stordistrikt	<b>728</b>	<b>78,6</b>	<b>8,8</b>	<b>0,0</b>	<b>8,9</b>	<b>97,4</b>
801 Östersundomin peruspiiri ● Östersundoms distrikt	728	78,6	8,8	0,0	8,9	97,4
550 Östersundom ● Östersundom	215	62,3	21,4	0,0	15,4	97,2
580 Karhusaari ● Björnsö	152	80,3	2,6	0,0	8,6	92,1
591 Landbo	241	93,8	2,1	0,0	3,7	100,0
592 Puroniitty ● Bäckängen	66	89,4	4,5	0,0	6,1	100,0

Ei sisällä alueita, joilla on alle 50 asuntoa vuonna 2018. ● Omfattar inte områden med mindre än 50 bostäder 2018.

Lähde: Tilastokeskus, Asuntokantatilastot.

Källa: Statistikcentralen, Statistik om bostadsbeståndet.

## 3.10

# Asuntokunnat henkilöluvun ja huoneluvun mukaan 2019

Bostadshushåll efter personantal och rumsantal

Dwelling households by number of person and number of rooms

	Asuntokunnat yhteensä ● Bostadshushåll totalt	Henkilöluku ● Antal personer						
		1	2	3	4	5	6	7–
Yhteensä ● Totalt	339 786	167 358	103 006	34 031	24 774	7 347	2 038	1 232
1h+k/kk/kt ● 1r+k/kv/ku	74 409	64 494	8 509	973	313	81	29	10
2h+k/kk/kt ● 2r+k/kv/ku	123 249	72 697	41 297	6 460	2 158	460	108	69
3h+k/kk/kt ● 3r+k/kv/ku	77 038	20 067	31 311	14 816	8 303	1 830	505	206
4h+k/kk/kt ● 4r+k/kv/ku	42 961	6 752	14 425	8 216	9 272	2 915	829	552
5h+k/kk/kt ● 5r+k/kv/ku	15 526	2 061	5 208	2 583	3 488	1 490	405	291
6h+k/kk/kt ● 6r+k/kv/ku	4 126	550	1 441	682	902	415	89	47
7h+k/kk/kt ● 7r+k/kv/ku	1 513	213	527	236	285	142	62	48
Muu tai tuntematon ● Övrig eller okänd	964	524	288	65	53	14	11	9

Lähde: Väestölaskennat sekä Tilastokeskus, Asuntokanta- ja asuinolotilastot.

Källa: Folkräkningarna samt Statistikcentralen, Statistik om bostadsbeståndet och bostadsförhållanden.

## Asumisväljyys 31.12.2018

Boendetrymme

Dwelling density

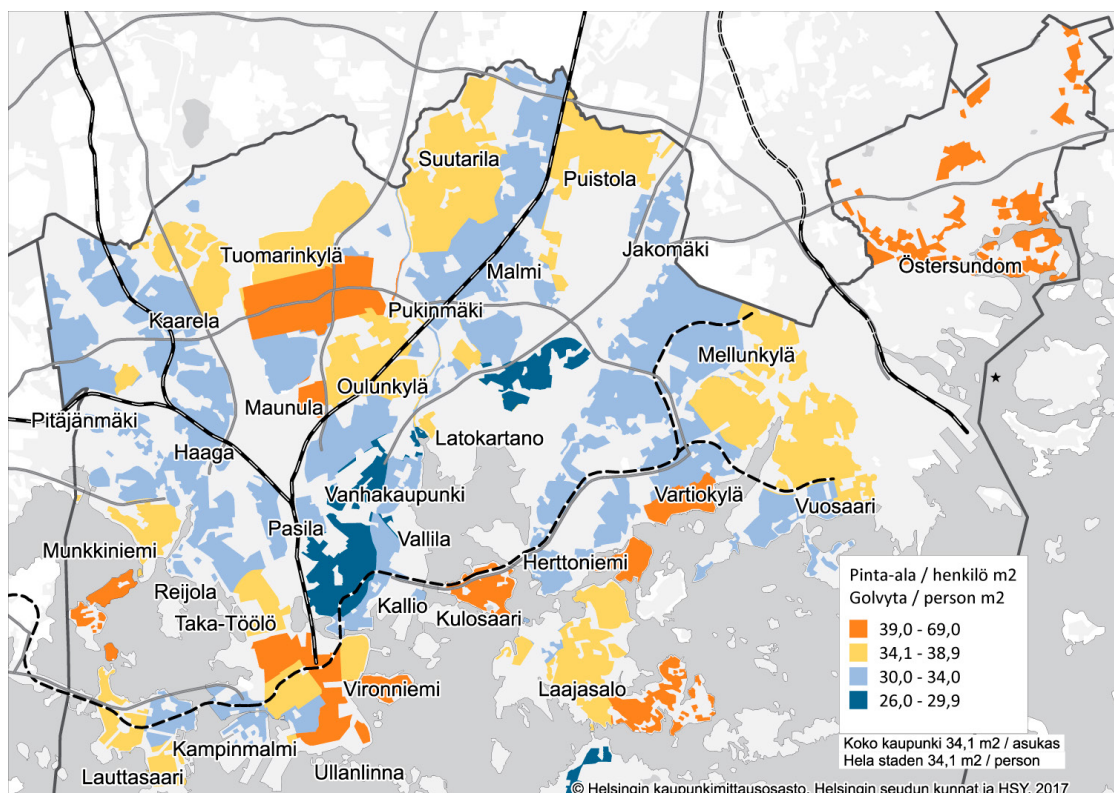

Lähde: Tilastokeskus, Asuntokantatilastot.

Källa: Statistikcentralen, Statistik om bostadsbeståndet.

	1990	2000	2005 <sup>1</sup>	2010	2015 <sup>2</sup>	2019
Vuokra-asunnon hakijat • Ansökare av hyreslägenheter	8 458	12 384	12 409	20 353	13 974	22 982
Asukkaiksi valitut • Invalda invånare	2 370	3 014	3 522	3 163	2 186	3 476

<sup>1</sup> Asunnonhaun järjestelmä muuttunut vuonna 2004, asunnonhakijat vuoden viimeiseltä päivältä. • Systemet för ansökan om bostad förändrades 2004, bostadssökande under årets sista dag.

<sup>2</sup> Hakemuksen voimassaoloajan muutos vuonna 2015 johti aktiivisten hakijoiden määrän vähenemiseen. • En förändring år 2015 i ansökningarnas giltighetstid ledde till att de aktiva sökandena minskade.

Kaupunkiympäristön toimiala, Palvelut ja luvat, Kaupunkiympäristön asukas ja yrityspalvelut, Asuntopalvelut, Asunnonvälitys  
Stadsmiljösektorn, Tjänster och tillstånd, Stadsmiljöns invånar- och företagstjänster, Bostadstjänster, Bostadsförmedling

	Helsinki • Helsingfors		Espoo ja Kauniainen • Esbo och Grankulla	Vantaa • Vanda	Tampere • Tammerfors	Turku • Åbo	Kehyskunnat • Kranskommunerna	Koko maa • Hela landet
	2018 euro/m <sup>2</sup> /kk	2019 mån	2019	2019	2019	2019	2019	2019
Kaikki huoneistot								
- Samtliga lägenheter	17,33	17,59	15,61	15,89	14,18	13,20	13,76	13,76
Huoneluku • Antal rum								
1	22,74	23,26	19,99	20,16	17,28	16,26	16,84	17,17
2	16,92	17,01	15,87	15,74	13,51	12,76	13,50	13,23
3–	14,38	14,59	13,89	14,24	12,00	10,83	12,36	12,15
Vapaarahoitteiset								
• Fritt finansierade	19,99	20,52	17,30	17,19	14,83	13,84	14,49	14,85
Huoneluku • Antal rum								
1	24,76	25,4	21,81	21,49	18,08	16,84	17,79	18,54
2	18,83	19,21	17,16	16,71	13,87	13,14	14,02	14,01
3–	16,82	17,23	15,35	15,29	12,47	11,27	12,79	12,83
Aravat • Arava	12,93	13,02	13,04	13,51	12,12	11,36	12,43	11,72
Huoneluku • Antal rum								
1	15,14	15,27	15,32	15,39	13,68	13,49	13,98	13,00
2	13,31	13,30	13,43	13,79	12,25	11,58	12,56	11,68
3–	12,10	12,20	12,32	12,90	11,07	10,12	11,73	11,25
Uudet vuokrasuhteet								
• Nya hyresförhållanden								
Vapaarahoitteiset								
• Fritt finansierade	17,58	22,27	18,55	18,13	15,65	14,87	15,23	15,80
Huoneluku • Antal rum								
1	26,48	27,24	23,07	22,89	18,89	17,63	18,71	19,69
2	20,09	20,76	18,39	17,53	14,57	13,90	14,87	14,85
3–	18,15	18,02	16,16	16,01	13,16	12,29	13,24	13,34

Lähde: Tilastokeskus, vuokratilasto.

Källa: Statistikcentralen, hyresstatistik.

Huom. Vuokrahintojen tilastointi on muuttunut maaliskuussa 2013.

Anm. Statistikföringen av hyresbeloppet förändrades i mars 2013.

## 3.13

Helsingin kaupungin ARA-vuokra-asunnot<sup>1</sup> 1.1.2019Helsingfors stads ARA-hyresbostäder<sup>1</sup>

Helsinki City's ARA rented dwellings

		Asuntoja ● Bostäder	Pinta-ala/ asunto ● Golvyta/ bostad	Asuntokunnat ● Bostadshushåll	Yhteensä ● Total		ne, joissa ● med o-17 -v. lapsia o-17-åriga barn	kaikki 65 v. täyttäneitä ● enbart 65+ år gamla	Asukkaita ● Boende	
		Luku ● Antal	m²	Luku ● Antal	Luku ● Antal	Luku ● Antal	Luku ● Antal	Luku ● Antal	Luku ● Antal	Luku ● Antal
Koko kaupunki ● Hela staden		48 288	59,3	46 356		11 480		11 020		89 214
1.	Eteläinen ● Södra	1 245	62,3	1 147		359		190		2 477
101	Vironniemi ● Estnäs	229	65,8	227		70		51		509
103	Kampinmalmi ● Kampmalmen	920	61,4	829		275		127		1 783
104	Taka-Töölö ● Bortre Tölö	52	54,4	48		4		7		84
105	Lauttasaari ● Drumsö	44	72,2	43		10		5		101
2. Läntinen ● Västra		7 793	58,7	7 472		1 734		1 932		14 224
201	Reijola - Grejus	1 410	61,5	1 383		402		240		2 885
202	Munkkiniemi - Munksnäs	468	54,7	463		94		159		819
203	Haaga ● Haga	1 796	53,6	1 763		319		647		3 056
204	Pitäjänmäki ● Sockenbacka	911	62,1	898		214		201		1 763
205	Kaarela ● Kårböle	3 208	59,9	2 965		705		685		5 701
3. Keskinen ● Mellersta		6 694	53,3	6 434		1 345		1 634		11 514
301	Kallio ● Berghäll	239	49,7	237		60		32		425
302	Alppiharju ● Åshöjden	84	39,1	78		2		15		100
303	Vallila ● Vallgård	1 658	48,5	1 630		273		373		2 678
304	Pasila ● Böle	1 032	53,0	1 017		184		301		1 869
305	Vanhakaupunki ● Gammelstaden	56,0	3 472	826		913		6 442		
4. Pohjoinen ● Norra		3 587	57,6	3 317		653		928		5 963
401	Maunula ● Månsas	2 295	53,4	2 117		277		684		3 404
403	Tuomarinkylä ● Domarby	274	75,1	269		115		39		678
404	Oulunkylä ● Äggelby	967	61,5	879		238		200		1 743
405	Itä-Pakila ● Östra Baggböle	51	83,3	52		23		5		138
5. Koillinen ● Nordöstra		10 394	62,8	10 071		3 011		2 095		20 788
501	Latokartano ● Ladugården	2 678	63,9	2 541		818		535		5 397
502	Pukinmäki ● Bocksbacka	1 266	59,3	1 179		326		290		2 275
503	Malmi ● Malm	3 115	62,6	3 060		857		614		6 236
504	Suutarila ● Skomakarböle	780	66,4	771		316		162		1 777
505	Puistola ● Parkstad	955	62,5	940		305		179		2 002
506	Jakomäki ● Jakobacka	1 600	62,9	1 580		389		315		3 101
6. Kaakkoinen ● Sydöstra		5 846	57,1	5 492		1 129		1 387		9 699
601	Kulosaari ● Brändö	59	29,1	58				54		59
602	Herttoniemi ● Herttonäs	4 196	55,2	3 890		657		1 029		6 567
603	Laajasalo ● Degerö	1 591	62,9	1 544		472		304		3 073
7. Itäinen ● Östra		12 729	61,1	12 423		3 249		2 854		24 549
701	Vartiokylä ● Botby	2 241	58,2	2 071		442		537		3 847
702	Myllypuro ● Kvarnbäcken	1 640	60,2	1 603		418		413		3 233
703	Mellunkylä ● Mellungsby	5 623	61,7	5 554		1 437		1 354		10 852
704	Vuosaari ● Nordsjö	3 225	62,4	3 195		952		550		6 617

<sup>1</sup> Helsingin kaupungin asunnot Oy ja Keskinäinen kiinteistöosakeyhtiö Helsingin Korkotukiasunnot. • Helsingfors stads bolag Helsingin kaupungin asunnot Oy Heka för ägande och förvaltning av bostäder och Ömsesidiga fastighetsbolaget Helsingfors Räntestödsbostäder.

Lähde: Helsingin kuntatietojärjestelmä ja kiinteistöjärjestelmä.

Källa: Helsingfors kommundatasystem och fastighetsdatasystem.

## Asuntokanta hallintaperusteen mukaan peruspiireittäin 31.12.2018

Bostäder efter upplåtelseform distriktsvis

Dwelling by tenure status by district

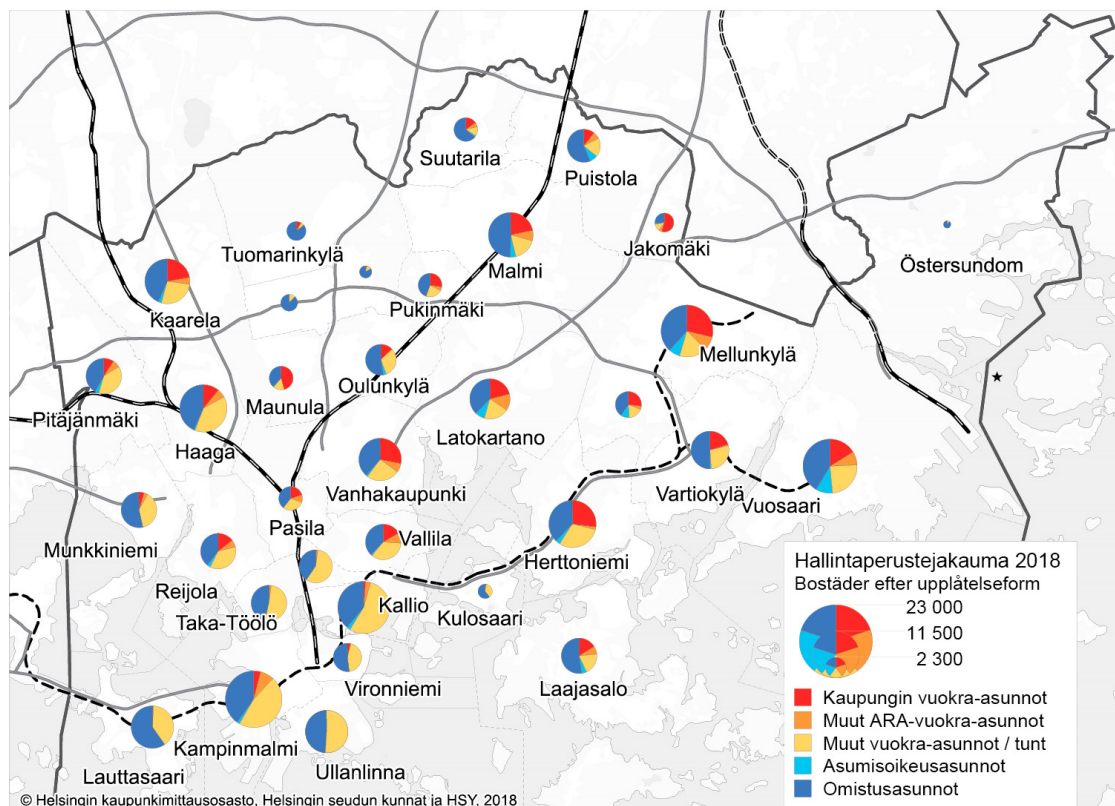

Lähde: Helsingin kiinteistöjärjestelmä ja Tilastokeskus, Asuntokantatilasto.

Källa: Helsingfors fastighetsdatasystem och Statistikcentralen, Statistik om bostadsbeståndet.



3.14

# Vanhojen asunto-osakehuoneistojen kauppahinnat<sup>1</sup> Helsingin postinumeroalueilla vuosina 2010–2019

Pris<sup>1</sup> som betalats för gamla bostäder i olika postnummerdistrikt i Helsingfors

Prices paid for old dwellings sold in various postal districts in Helsinki

Postinumero ● Postnummer	Toimipaikka ● Postanstalt	Asunnot yhteensä ● Bostäder totalt					
		2010 euro/m <sup>2</sup>	2014	2015	2017	2018	2019
10	Helsingin keskusta ● Helsingfors centrum	5 184	6 083	6 110	6 724	7 038	7 336
12	Punavuori ● Rödbergen	5 558	6 009	6 424	7 068	7 526	7 726
13	Kaartinkaupunki ● Gardesstaden	5 388	6 937	6 368	7 393	7 938	8 193
14	Kaivopuisto ● Brunnsparken	5 832	6 700	6 746	7 469	7 945	8 525
15	Eira	5 338	6 562	6 542	7 227	7 663	8 013
16	Katajanokka ● Skatudden	5 358	5 775	5 870	6 070	6 443	6 556
17	Kruununhaka ● Kronohagen	5 404	6 152	6 479	6 875	7 017	7 390
18	Ruoholahti ● Gräsviken	5 083	6 095	6 319	6 931	7 354	7 066
20	Lauttasaari ● Drumsö	4 221	4 967	5 021	5 515	5 911	6 102
21	Vattuniemi ● Hallonnäs	4 539	5 103	5 196	5 437	5 819	5 976
24	Länsi-Pasila ● Västra Böle	3 204	4 566	4 199	4 541	4 812	5 063
25	Taka-Töölö ● Bortre Tölö	4 678	5 436	5 583	6 076	6 477	6 629
26	Keski-Töölö ● Mellersta Tölö	4 937	5 856	5 891	6 348	6 646	6 818
27	Pohjois-Meilahti ● Norra Mejlans	4 527	5 353	5 334	5 921	6 101	6 490
28	Ruskeasuo ● Brunakärr	4 143	4 904	5 037	5 300	5 561	5 600
30	Pikku-Huopalahti ● Lilla Hoplax	4 276	4 685	5 241	5 288	5 329	5 677
31	Kivihaka ● Stenhagen	3 523	3 649	3 683	4 424	4 392	4 377
32	Etelä-Haaga ● Södra Haga	3 619	4 341	4 533	4 638	5 113	5 100
33	Munkkiniemi ● Munksnäs	4 312	4 939	5 204	5 411	5 791	5 825
34	Kuusisaari-Lehtisaari ● Granö-Lövö	3 637	3 723	4 035	4 302	4 750	4 607
35	Munkkivuori-Niemenmäki ● Munkshöjden-Näshöjden	3 540	4 068	4 218	4 493	4 405	4 750
36	Pajamäki ● Smedjebacka	2 928	3 398	3 442	3 819	4 260	4 501
37	Reimarla ● Reimars	3 041	3 197	3 316	3 286	3 271	3 239
38	Pitäjänmäki ● Sockenbacka	3 866	4 743	4 561	4 679	5 056	5 047
39	Konala ● Kånala	2 713	3 020	3 144	3 363	3 253	3 283
40	Pohjois-Haaga ● Norra Haga	3 092	3 695	3 797	4 003	4 126	4 189
41	Malminkartano ● Malmgård	2 501	2 623	2 557	2 769	2 849	2 739
42	Kannelmäki ● Gamlas	2 696	2 987	3 232	3 183	3 380	3 398
43	Maununneva ● Magnuskärr	3 360	3 358	3 383	2 966	3 395	3 649
44	Lassila ● Lassas	3 022	3 641	3 496	3 633	3 720	3 756
50	Sörnainen ● Sörnäs	4 138	5 103	5 281	5 838	6 109	6 314
51	Etu-Vallila ● Främre Vallgård	4 062	4 915	5 041	5 676	6 012	6 178
52	Itä-Pasila ● Östra Böle	3 558	4 376	4 705	5 079	5 583	5 261
53	Kallio, Hakaniemi ● Berghäll, Hagnäs	4 183	5 154	5 227	5 687	5 951	6 323
54	Kalasatama ● Fiskhamnen	–	–	5 815	6 351	6 367	6 916
55	Vallila, Hermannin ● Vallgård, Hermanstad	3 744	4 516	4 745	5 246	5 554	5 837
56	Toukola, Vanhakaupunki ● Majstad, Gammelstaden	4 149	4 917	4 878	5 336	5 328	5 782
57	Kulosaari ● Brändö	3 800	4 306	4 530	5 141	5 512	5 471
58	Verkkosaari ● Nätholmen	–	5 068	5 058	5 837	6 026	6 101
60	Koskela ● Forsby	2 670	3 172	2 914	3 068	2 803	3 178
61	Käpylä ● Kottby	3 629	4 701	4 512	5 001	5 141	5 423
62	Metsälä, Et.-Oulunkylä ● Krämerstskog, Södra Äggelby	3 011	3 790	3 598	3 922	3 909	3 964
63	Maunula, Suursuo ● Månsas, Storkärr	2 580	3 223	3 476	3 517	3 618	3 618
64	Oulunkylä, Patola ● Äggelby, Dammen	2 908	3 208	3 252	3 327	3 579	3 559
65	Veräjämäki ● Grindbacka	3 009	3 441	3 377	3 257	3 550	3 847
66	Länsi-Pakila ● Västra Baggböle	3 373	3 482	3 403	3 534	3 791	3 860
67	Paloheinä ● Svedängen	3 372	3 464	3 542	3 626	3 674	3 693
68	Itä-Pakila ● Östra Baggböle	3 284	3 205	3 176	3 515	3 230	3 442
69	Torpparinmäki ● Torparbacken	–	3 018	–	3 107	3 135	3 257
70	Malmi ● Malm	2 879	3 085	3 114	3 282	3 206	3 191
71	Pihlajamäki ● Rönnebacka	2 528	2 562	2 614	2 696	2 795	2 756
72	Pukinmäki, Savela ● Bockbacka, Lerstrand	2 782	3 096	3 072	3 012	3 129	3 237
73	Tapanila ● Mosabacka	3 037	3 282	3 276	3 190	3 325	3 412
74	Siltamäki ● Brobacka	2 558	2 711	2 608	2 576	2 657	2 655

Postinumero ● Postnummer	Toimipaikka ● Postanstalt	Asunnot yhteensä ● Bostäder totalt					
		2010 euro/m <sup>2</sup>	2014	2015	2017	2018	2019
75	Puistola ● Parkstad	2 616	2 661	2 700	2 726	2 641	2 872
76	Suurmetsä ● Storskog	2 678	2 795	2 848	2 957	2 920	2 899
77	Jakomäki ● Jakobacka	1 907	2 148	2 123	2 068	2 053	2 073
78	Tapaninvainio ● Staffansslätten	3 031	3 040	3 247	3 244	3 334	3 263
79	Viikki, Latokartano ● Vik, Ladugården	3 539	3 927	3 971	4 163	4 417	4 563
80	Länsi-Herttoniemi ● Västra Hertonäs	3 301	4 058	4 119	4 406	4 694	4 878
81	Herttoniemi ● Hertonäs	3 773	4 261	4 360	4 703	4 903	5 168
82	Roihuvuori ● Kasberget	2 605	2 886	2 947	3 256	3 492	3 632
83	Tammisalo ● Tammelund	3 630	3 518	3 374	3 612	4 040	3 921
84	Laajasalo ● Degerö	2 907	3 261	3 283	3 491	3 377	3 587
85	Jollas	4 108	4 391	4 241	3 966	3 818	4 228
87	Et.-Laajasalo ● Södra Degerö	2 539	2 841	2 916	3 038	2 987	2 907
90	Puotinharju ● Botbyhöjden	2 400	2 810	2 985	2 982	3 139	3 113
91	Puotila ● Botby gård	2 663	3 156	3 116	3 268	3 276	3 435
92	Myllypuro ● Kvarnbäcken	2 266	2 620	2 684	2 758	2 740	2 993
93	Marjaniemi, Itäkeskus ● Marudd, Östra centrum	2 902	3 161	3 665	3 039	3 186	3 162
94	Kontula ● Gårdsbacka	2 321	2 301	2 306	2 261	2 253	2 363
95	Vartioharju ● Botbyåsen	3 076	3 314	3 195	3 466	3 467	3 411
96	Pohjois-Vuosaari ● Norra Nordsjö	2 481	2 805	2 966	2 941	2 985	2 978
97	Mellunkylä ● Mellungsby	2 442	2 553	2 576	2 585	2 396	2 495
98	Etelä-Keski-Vuosaari ● Södra Mellersta Nordsjö	2 790	3 094	3 043	3 181	3 151	3 286
99	Aurinkolahti ● Solvik	3 865	4 199	4 354	4 585	4 768	4 725

\*Ei sisällä Hitas-kauppoja. ● Inbegriper inte Hitas-köp.

Lähde: Tilastokeskus, asuntojen hintatilasto. Varainsiirtoveroaineisto.

Källa: Statistikcentralen, bostädernas prisstatistik. Överlåtelseskatt.



## 3.15

## Vanhojen osakeasuntojen hinnat huoneistotyypeittäin 1980–2019

Priserna på begagnade aktielägenheter enligt typ av lägenhet

Prices of second hand dwellings in housing companies by the type of dwelling

	Kaikki asunnot ● Bostäder totalt	Kerrostaloasunnot ● Flervåningshusbostäderna Kaikki asunnot ● Samtliga bostäder	Yksiöt ● Ettor	Kaksiot ● Tvåor	Kolmiot ● Treor	Rivitalo- asunnot ● Radhus- bostäderna
	euro/m <sup>2</sup>					
Helsinki ● Helsingfors						
1980	520	519	536	512	510	540
1985	1 061	1 061	1 180	1 013	987	1 062
1986	1 111	1 110	1 243	1 060	1 023	1 121
1987	1 280	1 281	1 467	1 225	1 141	1 264
1988	1 773	1 781	1 993	1 720	1 619	1 579
1989	2 070	2 080	2 345	1 992	1 939	1 908
1990	1 861	1 866	2 094	1 781	1 757	1 787
1991	1 494	1 496	1 665	1 455	1 389	1 454
1993	1 133	1 136	1 280	1 086	1 062	1 086
1994	1 268	1 274	1 415	1 225	1 202	1 160
1995	1 198	1 203	1 328	1 127	1 174	1 144
1996	1 287	1 298	1 488	1 232	1 183	1 157
1997	1 620	1 645	1 809	1 556	1 543	1 364
1998	1 801	1 823	2 020	1 722	1 706	1 528
1999	2 022	2 045	2 269	1 930	1 920	1 714
2000	2 052	2 091	2 456	2 116	2 148	1 873
2001	2 047	2 086	2 453	2 077	2 121	1 870
2002	2 264	2 317	2 625	2 250	2 274	2 022
2003	2 425	2 468	2 767	2 399	2 416	2 229
2004	2 576	2 618	2 911	2 539	2 575	2 388
2005	2 626	2 653	3 069	2 618	2 609	2 531
2006	2 893	2 932	3 355	2 890	2 891	2 755
2007	3 085	3 138	3 652	3 118	3 070	2 901
2008	3 114	3 187	3 758	3 117	3 141	2 855
2009	3 151	3 227	3 944	3 230	3 113	2 888
2010	3 520	3 608	4 381	3 573	3 518	3 229
2011	3 659	3 775	4 623	3 746	3 673	3 272
2012	3 760	3 897	4 861	3 910	3 754	3 301
2013	3 925	4 086	5 220	4 119	3 917	3 389
2014	3 951	4 125	5 347	4 169	3 936	3 371
2015	4 000	4 191	5 467	4 244	3 991	3 361
2016	4 093	4 304	5 673	4 333	4 104	3 392
2017	4 041	4 284	5 837	4 365	4 086	3 328
2018	4 205	4 482	6 054	4 556	4 295	3 437
2019	4 323	4 646	6 288	4 644	4 490	3 441
2019						
Espoo ja Kauniainen ● Esbo och Grankulla	3 410	3 329	4 149	3 520	3 226	3 469
Vantaa ● Vanda	2 661	2 413	3 357	2 616	2 253	2 972
Kehyskunnat ● Kranskommunerna	2 077	1 852	2 199	1 917	1 779	2 241
Tampere ● Tammerfors	2 503	2 540	3 146	2 602	2 454	2 438
Turku ● Åbo	2 112	2 025	3 035	2 124	1 934	2 342
Oulu ● Uleåborg	1 742	1 878	2 303	1 917	1 836	1 631
Koko maa ● Hela landet	2 077	2 210	2 865	2 116	2 218	1 930

Huom. Asuntojen hintojen laskutapa on muuttunut huhtikuussa 2015.  
Anm. Sättet att beräkna bostadspriserna förändrades i april 2015.

Lähde: Tilastokeskus, asuntojen hintatilasto.  
Källa: Statistickentralen, bostädernas prisstatistik.

Vuosi ja neljännes • År och kvartal	Helsinki • Helsingfors	Espoo ja Kauniainen • Esbo och Grankulla	Vantaa • Vanda	Kehyskunnat • Kranskommunernas	Tampere • Tammerfors	Turku • Åbo	Koko maa • Hela landet
2015=100							
2017	106,3	103,4	100,3	99,5	103,1	104,9	101,9
2018	110,2	103,5	101,5	98,8	106,6	108,0	102,5
2019	113,6	104,3	103,1	96,3	108,1	112,8	103,2
2015							
I	99,4	99,3	100,6	100,0	98,4	99,0	99,6
II	99,1	100,3	100,4	100,9	99,9	100,3	100,1
III	100,5	100,2	99,4	100,7	101,4	99,9	100,3
IV	100,9	100,1	99,6	98,4	100,4	100,8	99,9
2017							
I	104,4	103,4	100,0	100,6	102,5	103,9	101,4
II	106,6	103,0	100,6	100,7	103,5	104,7	102,4
III	106,9	104,0	99,4	98,9	103,8	105,0	102,2
IV	107,3	103,3	101,4	97,8	102,5	106,1	101,8
2018							
I	107,8	102,9	101,8	98,5	105,4	104,5	101,4
II	111,1	104,7	101,6	100,6	108,0	107,1	103,5
III	110,2	103,3	102,0	98,4	106,5	108,8	102,7
IV	111,6	102,9	100,5	97,8	106,7	111,8	102,6
2019							
I	112,9	103,2	102,3	96,8	107,3	113,8	102,8
II	114,6	105,7	102,6	98,4	108,8	111,8	104,4
III	113,8	104,5	102,5	96,6	108,8	113,2	103,5
IV	113,2	103,7	105,1	93,6	107,4	112,3	102,1

Lähde: Tilastokeskus, asuntojen hintatilat.

Källa: Statistikcentralen, bostädernas prisstatistik.

## 3.17

Valmistuneet asuinhuoneistot talotyypin mukaan 1985–2019<sup>1</sup>

Färdigställda bostadslägenheter efter hustyp<sup>1</sup>

Completed dwellings by type of building

	Talotyyppi ● Hustyp		Rivi- ja ketjutilot ● Sammanbyggda småhus	Asuinkerrostalot ● Flervåningsbostadshus	Muut kuin asuintalot ● Andra än bostadshus	Valtion tukema tuotanto yhteensä ● Produktion stött av staten totalt	Kaupungin rakennuttamat yhteensä ● Bygghä för staden totalt					
	Yhteensä ● Totalt	Erillispientalot ● Fristående småhus										
Asuinhuoneistoja ● Bostadslägenheter												
Vuosikeskiarvo ● Årsmedeltal												
1985–1989	4 211	656	612	2 913	29	1 695	1 328					
1990–1994	3 974	391	272	3 285	27	2 793	1 633					
1995–1999	3 457	290	194	2 961	12	2 685	1 150					
2000–2004	3 822	369	343	3 091	18	1 783	1 012					
2005–2009	2 513	286	154	2 041	33	664	478					
2010–2014	3 671	279	170	3 206	16	1 382	705					
2015–2019	4 583	285	228	4 024	46	1 409	926					
Vuosittain ● Årsviis												
2000	4 853	365	440	4 048	0	2 656	1 182					
2005	2 698	366	190	2 003	139	660	513					
2006	2 289	278	134	1 876	1	574	306					
2010	2 059	178	69	1 807	5	1 178	345					
2011	3 656	273	159	3 224	0	820	395					
2012	4 643	310	125	4 204	4	1 453	784					
2013	4 320	300	244	3 721	55	1 141	1 000					
2014	3 679	334	254	3 075	16	1 371	1 000					
2015	3 718	281	187	3 247	3	823	522					
2016	3 985	256	232	3 326	171	954	482					
2017	4 520	248	171	4 094	7	1 502	838					
2018	4538	290	290	3928	30	1 739	1 453					
2019	6 156	350	259	5 526	21	2 027	1 334					
Huoneistoala ● Lägenhetsyta, m²												
Vuosikeskiarvo ● Årsmedeltal												
1985–1989	287 477	64 596	50 347	170 842	1 692	102 320	76 669					
1990–1994	270 615	41 674	22 651	204 233	2 057	176 917	102 637					
1995–1999	236 495	33 142	17 364	185 275	715	169 026	72 776					
2000–2004	270 429	44 624	30 712	194 082	1 021	111 898	68 395					
2005–2009	191 168	35 796	15 351	138 099	1 922	38 190	33 230					
2010–2014	248 986	35 136	15 320	197 363	1 144	82 771	52 241					
2015–2019	280 741	32 623	19 728	225 647	2 743	79 861	59 782					
Vuosittain ● Årsviis												
2000	332 680	41 316	40 259	251 149	0	164 736	79 177					
2005	200 208	46 791	17 784	127 767	7 866	34 585	32 905					
2006	163 433	35 330	12 904	115 157	42	29 731	21 663					
2007	215 458	31 429	23 739	159 852	438	48 581	51 573					
2008	198 464	35 135	15 243	146 873	1 213	27 989	29 327					
2009	178 277	30 293	7 087	140 848	49	39 698	30 684					
2010	140 330	23 387	6 305	109 702	821	67 521	26 132					
2011	239 687	34 955	14 076	190 622	34	101 261	30 037					
2012	301 813	40 157	11 907	249 365	384	81 100	54 658					
2013	296 490	36 006	21 079	236 362	3 043	81 182	76 047					
2014	266 608	41 173	23 235	200 764	1 436	82 791	74 333					
2015	243 619	33 179	16 721	193 375	344	49 985	32 684					
2016	247 193	28 920	18 820	190 286	9167	54 931	35 613					
2017	273 537	29 019	14 559	227 728	2231	85 069	57 485					
2018	274 454	32 733	25 814	215 019	888	98 664	92 229					
2019	364 900	39 265	22 724	301 826	1 085	110 657	80 900					

<sup>1</sup> Uustuotanto ja laajennukset, ei käyttötarkoituksen muutoksia. • Nyproduktion och utbyggnader, inte ändringar av bruksändamål.

Lähde: Helsingin kaupunginkanslia.

Källa: Helsingfors stadskansliet.

# Valmistuneet asuinhuoneistot huoneistotyyppin mukaan 2000–2019

## Färdigställda bostadslägenheter efter lägenhetstyp

### Completed dwellings by type of dwelling

	Asuinhuoneistoja yhteensä ● Bostadslägenheter totalt	1 huone ● 1 rum	2 huonetta ● 2 rum	3 huonetta ● 3 rum	4 huonetta ● 4 rum	5 huonetta ● 5 rum	6– huonetta ● 6– rum	Keskikoko ● Medelstorlek m <sup>2</sup>
Uustuotanto ja laajennukset ● Nyproduktion och utbyggnader								
2000	4 853	629	1 875	1 170	856	280	43	68,2
2001	4 457	434	1 723	1 291	690	243	76	69,6
2002	3 083	442	997	799	586	198	61	73,7
2003	3 582	475	1 372	834	572	255	74	71,3
2004	3 134	409	1 172	830	490	178	55	69,6
2005	2 697	344	966	632	510	180	65	74,2
2006	2 289	367	832	492	406	141	51	71,4
2007	2 881	520	804	734	575	184	64	74,8
2008	2 451	202	842	712	502	129	64	81,0
2009	2 245	202	688	679	446	162	68	79,4
2010	2 059	411	747	500	246	122	33	68,2
2011	3 656	580	1 495	922	447	158	54	65,7
2012	4 643	885	1 796	1 183	540	165	74	65,0
2013	4 320	681	1 587	1 142	668	197	45	68,6
2014	3 679	592	1 129	1 014	672	224	48	72,5
2015	3 718	655	1 421	997	454	149	42	65,5
2016	3 985	833	1 360	987	615	152	38	62,0
2017	4 520	816	1 943	1 071	525	122	43	60,5
2018	4 538	1 015	1 569	1 064	634	227	29	60,5
2019	6 156	1 551	1 958	1 591	818	207	31	59,3
Käyttötarkoituksen muutokset ● Förändringar i bruksändamålet								
2000	245	37	144	38	23	1	2	61,2
2001	112	32	36	33	8	2	1	64,7
2002	54	24	18	5	1	3	3	76,3
2003	230	78	75	35	23	9	10	71,2
2004	84	24	22	15	17	4	2	80,2
2005	156	67	57	13	7	9	3	59,8
2006	208	44	91	34	25	12	2	73,3
2007	427	128	169	81	36	9	4	68,4
2008	336	94	104	79	28	22	9	81,4
2009	267	82	68	60	33	14	10	87,9
2010	202	58	70	37	23	5	9	79,5
2011	426	114	195	78	29	5	5	62,0
2012	532	188	211	82	35	13	3	56,7
2013	236	72	108	33	14	4	5	60,4
2014	306	122	105	49	23	5	2	62,1
2015	341	120	130	54	18	17	2	64,0
2016	410	164	138	63	20	12	13	60,9
2017	370	188	114	43	18	2	5	53,6
2018	263	140	75	21	19	5	3	51,8
2019	580	285	184	74	19	13	5	52,4

Lähde: Helsingin kaupunginkanslia.  
Källa: Helsingfors stadskansliet.

## Valmistuneet asuinhuoneistot, uustuotanto ja laajennukset huoneistotyypin mukaan 2000–2019

Färdigställda bostadslägenheter, nyproduktion och utbyggnader efter lägenhetstyp  
Completed dwellings and extensions by type of dwelling

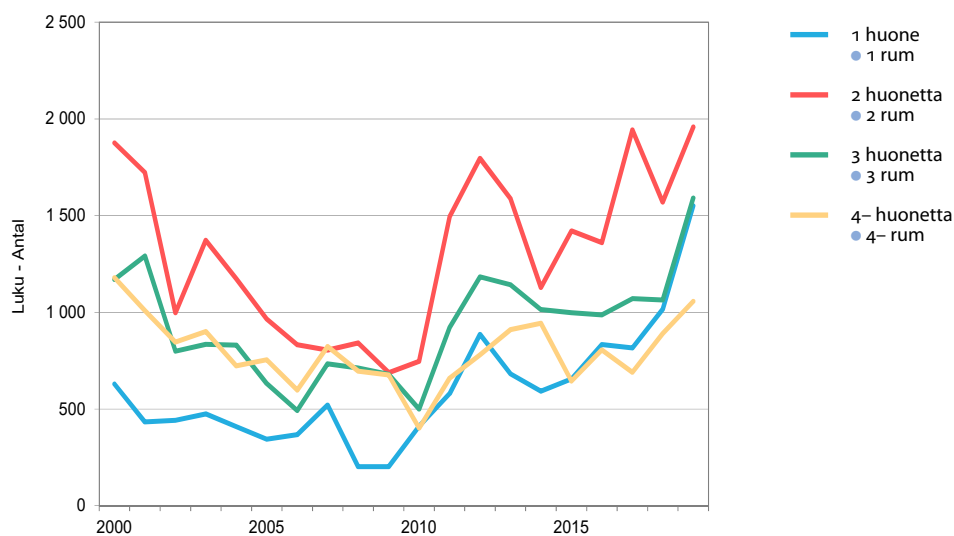

Lähde: Helsingin kaupunginkanslia.  
Källa: Helsingfors stadskansliet.

## Valmistuneet asuinhuoneistot rahoitusmuodon mukaan 2000–2019

Färdigställda bostadslägenheter efter finansieringsform8Completed dwellings by form of financing

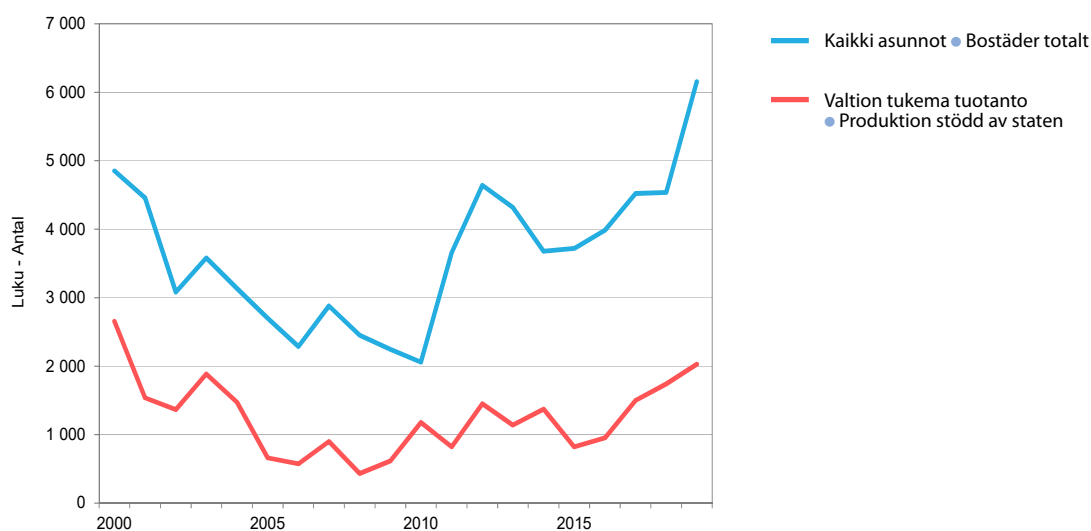

Lähde: Helsingin kaupunginkanslia.  
Källa: Helsingfors stadskansliet.

	2005 Luku • Antal	2010	2015	2018	2019
<b>Koko kaupunki • Hela staden</b>	<b>2 698</b>	<b>2 059</b>	<b>3 679</b>	<b>4 538</b>	<b>6 156</b>
<b>1. Eteläinen suurpiiri • Södra stordistriktet</b>	<b>361</b>	<b>148</b>	<b>1 101</b>	<b>638</b>	<b>729</b>
101 Vironniemen peruspiiri • Estnäs distrikt	0	11	30	7	0
102 Ullanlinnan peruspiiri • Ulrikasborgs distrikt	45	11	94	34	42
103 Kampinmalmin peruspiiri • Kampmalmens distrikt	99	32	815	597	576
104 Taka-Töölön peruspiiri • Bortre Tölö distrikt	4	2	0	0	0
105 Lauttasaaren peruspiiri • Drumsö distrikt	213	92	162	0	111
<b>2. Läntinen suurpiiri • Västra stordistriktet</b>	<b>597</b>	<b>247</b>	<b>413</b>	<b>678</b>	<b>1 279</b>
201 Reijolan peruspiiri • Grejus distrikt	109	0	62	87	0
202 Munkkiniemen peruspiiri • Munksnäs distrikt	22	0	1	0	193
203 Haagan peruspiiri • Haga distrikt	195	114	107	16	123
204 Pitäjämäen peruspiiri • Sockenbacka distrikt	76	119	153	96	190
205 Kaarelan peruspiiri • Kårböle distrikt	195	14	90	479	773
<b>3. Keskinen suurpiiri • Mellersta stordistriktet</b>	<b>393</b>	<b>566</b>	<b>888</b>	<b>1 010</b>	<b>1 310</b>
301 Kallion peruspiiri • Berghälls distrikt	0	0	83	227	1 000
302 Alppiharjun peruspiiri • Åshöjdens distrikt	0	0	6	0	8
303 Vallilan peruspiiri • Vallgårds distrikt	79	82	448	169	191
304 Pasilan peruspiiri • Böle distrikt	0	40	0	285	111
305 Vanhankaupungin peruspiiri • Gammelstadens distrikt	314	444	351	329	0
<b>4. Pohjoinen suurpiiri • Norra stordistriktet</b>	<b>73</b>	<b>39</b>	<b>139</b>	<b>154</b>	<b>299</b>
401 Maunulan peruspiiri • Mänsas distrikt	2	2	15	62	22
402 Länsi-Pakilan peruspiiri • Västra Baggböle distrikt	22	18	23	31	52
403 Tuomarinkylän peruspiiri • Domarby distrikt	25	13	23	22	28
404 Oulunkylän peruspiiri • Äggelby distrikt	14	2	70	24	185
405 Itä-Pakilan peruspiiri • Östra Baggböle distrikt	10	4	8	15	12
<b>5. Koillinen suurpiiri • Nordöstra stordistriktet</b>	<b>558</b>	<b>667</b>	<b>525</b>	<b>672</b>	<b>370</b>
501 Latokartanon peruspiiri • Ladugårdens distrikt	458	238	203	127	26
502 Pukinmäen peruspiiri • Bocksbacka distrikt	3	0	0	86	171
503 Malmin peruspiiri • Malms distrikt	42	252	63	167	52
504 Suutarilan peruspiiri • Skomakarböle distrikt	8	10	64	123	47
505 Puistolän peruspiiri • Parkstads distrikt	47	167	195	159	74
506 Jakomäen peruspiiri • Jakobacka distrikt	0	0	0	10	0
<b>6. Kaakkoinen suurpiiri • Sydöstra stordistriktet</b>	<b>48</b>	<b>164</b>	<b>40</b>	<b>879</b>	<b>1 307</b>
601 Kulosaaren peruspiiri • Brändö distrikt	0	0	0	1	3
602 Herttoniemen peruspiiri • Hertonäs distrikt	3	106	23	131	869
603 Laajasalon peruspiiri • Degerö distrikt	45	58	17	747	435
<b>7. Itäinen suurpiiri • Östra stordistriktet</b>	<b>668</b>	<b>221</b>	<b>570</b>	<b>505</b>	<b>862</b>
701 Vartiokylän peruspiiri • Botby distrikt	57	20	18	33	39
702 Myllypuron peruspiiri • Kvarnbäckens distrikt	12	100	335	120	97
703 Mellunkylän peruspiiri • Mellungsby distrikt	54	73	119	242	490
704 Vuosaaren peruspiiri • Nordsjö distrikt	545	28	98	110	236
<b>8. Östersundomin suurpiiri • Östersundoms stordistrikt</b>	<b>–</b>	<b>7</b>	<b>3</b>	<b>2</b>	<b>0</b>
801 Östersundomin pp • Östersundoms distrikt	–	7	3	2	0

Lähde: Helsingin kaupunginkanslia.

Källa: Helsingfors stadskansliet.



# Liikenne ja matkailu Transport och turism Transport and Tourism

## Kuvio- ja taulukkuuettelo

Figur- och tabellförteckning

List of diagrams and tables

	<b>Joukkoliikenne Helsingissä 2005–2019 .....</b>	<b>99</b>
	Kollektivtrafik i Helsingfors	
	Public transport in Helsinki	
	<b>Meritse tapahtunut tuonti ja vienti 1995–2019 .....</b>	<b>108</b>
	Import och export sjöledes	
	Seaborne imports and exports	
	<b>Matkustustapa aamuruuhkassa klo 6.00–9.00 Helsingin keskustaan päin 1995–2019 .....</b>	<b>112</b>
	På väg mot Helsingfors under morgonrusningen	
	Means of travel into Helsinki's centre in the morning rush hours	
	<b>Poliisin tietoon tulleet tieliikenneonnettomuuksien uhrin 2019 .....</b>	<b>114</b>
	Offer vid vägtrafikolyckor som kommit till polisens kännedom	
	Victims of road traffic accidents reported to the police	
<b>4.1</b>	<b>Joukkoliikenne Helsingissä 2005–2019 .....</b>	<b>99</b>
	Kollektivtrafik i Helsingfors	
	Public transport in Helsinki	
<b>4.2</b>	<b>Joukkoliikenteen kustannukset ja tuotot 2005–2019 .....</b>	<b>100</b>
	Kostnader för och intäkter av kollektivtrafiken	
	Costs of and revenues from municipally-run public transport	
<b>4.3</b>	<b>Joukkoliikenne Helsingissä, Tampereella ja Turussa 2018 .....</b>	<b>100</b>
	Kollektivtrafiken i Helsingfors, Tammerfors och Åbo	
	Municipally-run public transport in Helsinki, Tampere and Turku	
<b>4.4</b>	<b>Liikenteen volyymi syyskuussa 2019.....</b>	<b>101</b>
	Trafikvolymen i september	
	Traffic volume in September	
<b>4.5</b>	<b>Henkilöliikenteen matkustajamäärät niemen rajalla 1995–2019.....</b>	<b>102</b>
	Antal passagerare inom persontrafiken som överskridit trafikräknelinjen	
	Number of travellers having passed the tally line	
<b>4.6</b>	<b>Helsingissä rekisteröidyt moottoriajoneuvot 31.12.1995–2019 .....</b>	<b>102</b>
	Motorfordon registrerade i Helsingfors	
	Motor vehicles registered in Helsinki	
<b>4.7</b>	<b>Rekisteröidyt autot 31.12.2019 .....</b>	<b>103</b>
	Inregistrerade bilar	
	Number of motor vehicles registered	



4.8	<b>Ajokortit 1995–2019</b> .....	103
	Körkort Driving licenses	
4.9	<b>Poliisin tietoon tulleet tieliikenneonnettomuudet 1995–2019</b> .....	104
	Vägtrafikolyckor som kommit till polisens kännedom Road traffic accidents reported to the police	
4.10	<b>Tieliikenneonnettomuuksien uhrin liikennöijäryhmittäin 1995–2019</b> .....	104
	Offer vid vägtrafikolyckor efter trafikantgrupp Road traffic accident victims by road user category	
4.11	<b>Tieliikenneonnettomuuksien uhrin ikä- ja liikennöijäryhmittäin 1995–2019</b> .....	105
	Offer vid vägtrafikolyckor efter ålder och trafikantgrupp Road traffic accident victims by age and road user category	
4.12	<b>Lentoliikenne 1995–2019 Helsinki–Vantaan lentoasema ja koko maa</b> .....	106
	Flygtrafik: Helsingfors–Vanda flygstation och hela landet Air traffic	
4.13	<b>Helsinki–Malmin lentoaseman liikenne 1995–2019</b> .....	107
	Trafiken vid Helsingfors–Malm flygstation Traffic at Helsinki–Malmi Airport	
4.14	<b>Rautateiden matkustajaliikenne Helsingin alueella ja koko maassa 2010–2019</b> .....	107
	Järnvägarnas passagerartrafik inom Helsingfors område och i hela landet Rail passengers	
4.15	<b>Rautateiden tavaraliikenne Helsingin seudulla 2010–2019</b> .....	108
	Järnvägarnas godstrafik i Helsingforsregionen Goods carried by State Railways in the Helsinki Region	
4.16	<b>Matkustajaliikenne meritse 2000–2019</b> .....	109
	Passagerartrafik sjöledes Passenger traffic by sea	
4.17	<b>Meritse tapahtunut tuonti ja vienti 1990–2019</b> .....	109
	Import och export sjöledes Seaborne imports and exports	
4.18	<b>Meritse tapahtunut tuonti ja vienti tavararyhmittäin 1990–2019</b> .....	110
	Import och export sjöledes efter varugrupp Seaborne imports and exports by commodity group	
4.19	<b>Kauppalaivastoon kuuluvat alukset 31.12.2005–2018</b> .....	110
	Fartyg som hör till handelsflottan Merchant vessels	
4.20	<b>Saapuneet alukset 1995–2019</b> .....	111
	Ankomna fartyg Vessel arrivals	
4.21	<b>Majoitus- ja ravitsemistoiminta 2012–2018</b> .....	111
	Härbergerings- och restaurangverksamhet Hotels, restaurants and equivalent	
4.22	<b>Hotellit ja yöpymiset 2000–2019</b> .....	112
	Hotell och övernattningar Hotels and overnight stays	
4.23	<b>Ravintolat ja ravintoloiden alkoholimyynti 2017</b> .....	113
	Restauranger och deras alkoholförsäljning Restaurants and their alcohol sales	

## Käsitteet ja määritelmät

**Liikenteen volyymi.** Tiedot saadaan kunkin vuoden syyskuussa suoritettavalla liikennelaskennalla. Keskimääräinen arkivuorokausiliikenne syyskuussa kertoo, mikä määrä erityyppisiä moottoriajoneuvoja ohitti laskentapaikan vuorokauden aikana.

**Henkilöliikenteen matkustajamäärä.** Henkilöliikenteen laskennat tehdään kahtena päivänä laskentapistettä kohden ja matkustajamäärä on näiden keskiarvo.

**Tieliikenneonnettomuudet** luokitellaan henkilölle vakavimman seuraamuksen mukaan. Kuolemaan johtaneen liikenneonnettomuuden seurauksena onnettomuudessa osallisena ollut henkilö on kuollut 30 vrk:n kuluessa tapahtumasta. Loukkaantumiseen johtaneessa liikenneonnettomuudessa kuolonuhreja ei ole, mutta vähintään yksi henkilö on saanut vammoja, jotka vaativat hoitoa (tai tarkkailua) sairaalassa, hoitoa kotona (sairauslomaa) tai operatiivista hoitoa (esim. tikkejä). Muutelmia, naarmuja tms., joista ei aiheudu em. hoitoa, ei katsota loukkaantumiseksi. Henkilövahinkoihin johtaneella liikenneonnettomuudella tarkoitetaan sellaista liikenneonnettomuutta, jonka seurauksena henkilö on kuollut tai loukkaantunut. Liikenneonnettomuuden uhrilla tarkoitetaan henkilöä, joka on kuollut tai loukkaantunut liikenneonnettomuudessa.

**Joukkoliikenne.** Helsingin joukkoliikenteen verkon muodostavat raitio- ja bus-silinjastot sekä metrorata ja Valtionrautateiden lähiliikennematkat sekä Suomenlinnan lauttaliikenne. Metro- ja raitioliikenteen tuottaa kaupungin liikennelaitos (HKL). Helsingin seudun liikenne -kuntayhtymä (HSL) toimii joukkoliikenteen tilaajana ja hankkii bussi-, raitiovaunu-, metro-, lautta- ja lähijunaliikennepalvelut. HSL myös hyväksyy taksa- ja lippujärjestelmän ja lippujen hinnat sekä vastaa matkalippujen tarkastuksesta. Helsingin sisäisillä matkoilla noudatetaan Helsingin sisäistä tariffia liikenteenharjoittajasta riippumatta. Myös seutulipulla voi tehdä Helsingin sisäisiä matkoja. Joukkoliikennematkojen määrää koskevat tiedot perustuvat matkustajalaskentoihin.

**Majoitusliikkeet.** Helsingissä toimivien majoitusliikkeiden ja hotellien tiedot perustuvat Tilastokeskuksen Majoitustilastoon. Toiminnan kapasiteettitietoja ovat huoneiden ja vuoteiden lukumäärä. Toiminnan käyttötietoja ovat saapuneet matkustajat, yöpymisten yhteismäärä ja ulkomaalaisten matkailijoiden yöpymisten osuus kaikista yöpymisistä.

**Ravitsemistoiminta.** Tieto käsittää toimialaluokitus 2008 luokan majoitus- ja ravitsemistoiminta (I) alakohdan ravitsemistoiminta (56) mukaiset tiedot alan yrityksistä eli toimipaikat, henkilöstön ja liikevaihdon.

**Ravintoloiden toiminta.** Alkoholien anniskelu on sosiaali- ja terveysalan lupa- ja valvontaviraston (Valvira) valvomaa luvanvaraista toimintaa. Ajankohtaan 28.2.2018 saakka ravintolat luokiteltiin anniskeluoikeuden laajuuden mukaan. A-ravintolat saivat anniskella kaikkia Suomessa myytäviä alkoholijuomia, B-ravintolat enintään 22 tilavuusprosenttisia alkoholijuomia ja C-ravintolat enintään 4,7 tilavuusprosenttisia, käymisteitse valmistettuja alkoholijuomia. Anniskelulupien jakamisesta A-, B- ja C-lupiin luovuttiin 1.3.2018.

## Begrepp och definitioner

**Trafikens volym.** Uppgifter erhålls genom de årliga trafikräkningarna i september. Siffrorna visar hur många motorfordon av olika typ som under ett dygn passerat räkningsplatsen.

**Passagerarantalen inom persontrafiken.** Räkningen av persontrafiken görs under två dagar per räkningspunkt, och därefter räknas deras medeltal.

**Vägrafikolyckor.** Olycksfallen klassificeras enligt den påföljd som varit allvarligast för vederbörande. Med trafikolycka som medfört dödsfall avses sådan trafikolycka som lett till dödsfall inom 30 dygn efter olyckan. Med trafikolycka som lett till skada avses sådan trafikolycka som inte medfört dödsfall men där minst en person fått sådan skada som kräver vård (eller observation) på sjukhus, vård hemma (sjukledighet) eller operativa ingrepp (t.ex. stygn). Blånader, skråmor mm. som inte kräver dylik vård räknas inte som skada. Med trafikolycka som lett till personskada avses sådan olycka där någon har avlidit eller skadats. Med trafikoffer avses sådan person som skadats vid eller avlidit p.g.a. trafikolycka.

**Kollektivtrafik.** Kollektivtrafiknätet i Helsingfors består av spårvagns- och busslinjerna samt metron och Statsjärnvägarnas lokaltåg jämte färjtrafiken till Sveaborg. Metro- och spårvagns-trafiken körs av Helsingfors stads trafikverk HKL-HST. Samkommunen Helsingforsregionens trafik HSL-HRT organiserar kollektivtrafiken i regionen och upphandlar i detta syfte buss-, spårvagns-, metro-, färj- och närtågstrafiktjänster. HRT bestämmer också om systemen för taxor och biljetter och om biljettpiserna samt sköter biljettkontrollen. Vid resor inom Helsingfors tillämpas Helsingfors interna tariff oberoende av trafikidkare. Även med regionbiljett kan resor inom Helsingfors göras. Uppgifterna om resor inom kollektivtrafiken bygger på passagerarräkningarna.

**Inkvarteringsrörelse.** Uppgifter om inkvarteringsställen och hotell i Helsingfors baserar sig på Statistikcentralens Inkvarteringsstatistik. Uppgifterna om verksamhetskapaciteten handlar om antal rum och bäddar. Verksamhetsstatistiken handlar om antal anlända resenärer och övernattningar och om de utländska turisternas andel av övernattningarna.

**Restaurangverksamhet.** Statistiken innehåller uppgifter om företag, personal och omsättning avsedda i momentet restaurangverksamhet (56) i näringsgrensindelningen NI 2008:s kategori hotell- och restaurangverksamhet (I).

**Restaurangernas verksamhet.** Ändå till 28.2.2018 klassificerades restaurangerna enligt hur stora utskänkningsrättigheter de hade. Kategori A fick servera alla de alkoholdrycker som såldes i Finland, kategori B drycker med högst 22 volymprocent alkohol och kategori C drycker med högst 4,7 volymprocent alkohol framställda genom jäsning. Den 1.3.2018 slopades utskänkningsrättigheternas indelningen i A-, B- och C-rättigheter.

	2010	2015	2018	2019
Helsingin kaupungin liikennelaitos • Helsingfors stads trafikverk				
Raitiovaunuja • Spårvagnar	93	91	112	122
Metrovaunuja • Metrovagnar	90	90	47	45
Paikkakilometrit • Platskilometer, 1 000				
Raitioliikenne • Spårvägstrafiken	540 000	594 800	736 000	779 000
Metroliikenne • Metrotrafiken	2 038 000	2 165 500	3 456 000	3 477 000
Paikkakilometrit • Platskilometer, 1 000				
Raitioliikenne • Spårvägstrafiken	54 496	55 230	61 500	56 800
Metroliikenne • Metrotrafiken	57 091	62 128	88 400	92 600
Matkat keskim. liikennepäivässä • Resor i medeltal per trafikdag				
Raitioliikenne • Spårvägstrafiken	151 378	153 417	170 833	155 616
Metroliikenne • Metrotrafiken	158 586	172 578	245 556	253 698
Helsingin seudun liikenteen tilaama linja-autoliikenne • Busstrafik körd enligt avtal med Helsingforsregionens trafik				
Helsingin sisäinen liikenne • Trafik inom Helsingfors				
Matkustajia • Passagerare, 1 000	86 200	84 987	77 500	

<sup>1</sup> Liikenteessä oleva vaunusto keskimäärin ruuhkan huippuaikoina joulukuussa. • Vagnar i trafik i genomsnitt under högtid i december.

<sup>2</sup> Metroyksikön käsite on muuttunut uusien metrojunien myötä. Uudet metrojunat ovat yhtä yhtenäistä tilaa. • Begreppet metroenhet har förändrats i och med de nya metrotågen. De nya metrotågen utgör ett enhetligt utrymme.

<sup>3</sup> HSL:n linja-autoliikenne Espoon, Vantaan, Keravan, Kauniaisten ja Kirkkonummen alueella. Ei sisällä U-liikennettä. Keravan, Sipoon ja Kirkkonummen bussiliikenne hoidetaan tilaaja-tuottaja -mallisilla KOS-sopimuksilla. • HRT:s busstrafik i Esbo, Vanda, Kervo, Grankulla och Kyrkslätt. Inbegriper inte U-tåget. Busstrafiken till Kervo, Sibbo och Kyrkslätt sköts genom avtal av beställar-producent-modell.

Lähde: Helsingin seudun liikenne, HSL.

Källa: Helsingforsregionens trafik, HRT.

## Joukkoliikenne Helsingissä 2005–2019

Kollektivtrafik i Helsingfors

Public transport in Helsinki

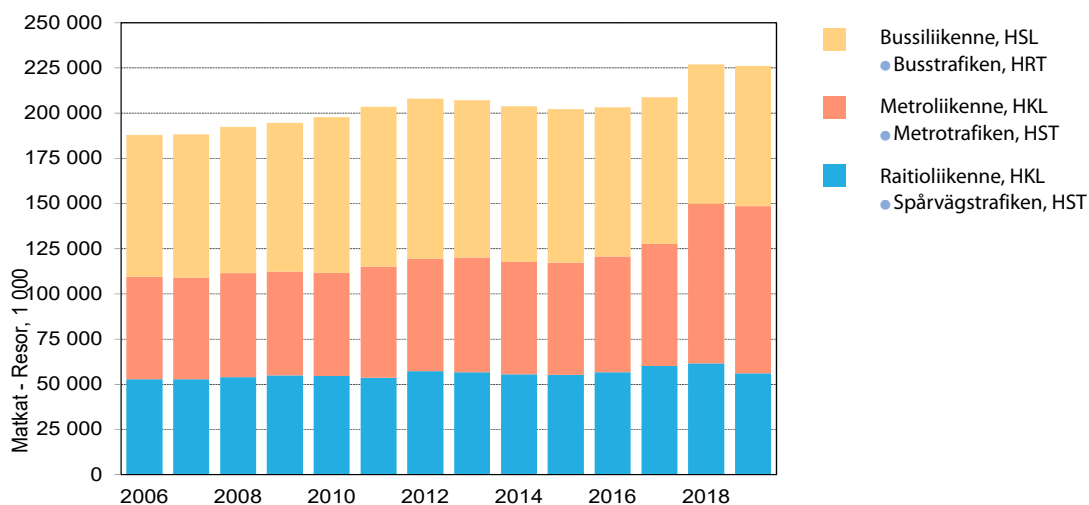

Lähde: Helsingin seudun liikenne, HSL.

Källa: Helsingforsregionens trafik, HRT.

## 4.2

Joukkoliikenteen<sup>1</sup> kustannukset ja tuotot 2005–2019Kostnader för och intäkter av kollektivtrafiken<sup>1</sup>

Costs of and revenues from municipally-run public transport

	2015	2018	2019
<b>Kustannukset • Kostnader, 1 000 euro</b>	<b>303 914</b>	<b>343 823</b>	<b>346 310</b>
Toimintakustannukset • Verksamhetskostnader			
Raitiliikenne (HKL) • Spårvägstrafik (HST), 1 000 euro	49 944	51 913	52 911
matkaa kohti • per resa, euro <sup>2</sup>	0,90	0,84	0,93
Metroliikenne (HKL) - Metrotrafik (HST), 1 000 euro	25 094	41 500	41 913
matkaa kohti • per resa, euro <sup>2</sup>	0,40	0,47	0,45
Linja-autoliikenne (HSL) • Busstrafiken (HRT), 1 000 euro	118 233	121 731	122 150
matkaa kohti • per resa, euro <sup>2</sup>	1,40	1,47	1,57
Osuudet ja korvaukset • Andelar och ersättningar, 1 000 euro	0	0	0
Infrakustannukset • Infrakostnader	77 854	80 434	81 159
Muut kustannukset • Andra kostnader, 1 000 euro	32 789	48 245	48 177
<b>Tuotot • Intäkter, 1 000 euro</b>	<b>322 139</b>	<b>365 755</b>	<b>252 305</b>
Lipputuotot • Biljettintäkter, 1 000 euro	147 622	167 455	56 780
Kaupungin osuus käyttömenoista • Stadens andel av driftutgifter, 1 000 euro <sup>1</sup>	174 517	197 784	195 524
%:a kokonaiskustannuksista • i % av totalkostnader	48,6	48,1	55,4

<sup>1</sup> Helsingin kuntaosuus (HSL). • Helsingfors kommunandel (HRT).

Lähde: Helsingin seudun liikenne, HSL.

Källa: Helsingforsregionens trafik, HRT.

## 4.3

## Joukkoliikenne Helsingissä, Tampereella ja Turussa 2018

Kollektivtrafiken i Helsingfors, Tammerfors och Åbo

Municipally-run public transport in Helsinki, Tampere and Turku

	Helsinki • Helsingfors	Tampere <sup>1</sup> • Tammerfors <sup>1</sup>	Turku <sup>2</sup> • Åbo <sup>2</sup>
Kalustoa yhteensä • Utrustning totalt	649	260	160
Linja-autoja • Bussar	490	260	160
Raitiovaunuja • Spårvagnar	112	–	–
metrojunayksikköjä • metrotåg	47	–	–
Matkoja • Resor, milj.	280,0	40,7	22,3
Asukasta kohti • Per invånare	432,0	173,0	116,0
Tulot matkaa kohti • Inkomster per resa	0,75	1,10	1,06

<sup>1</sup> Joukkoliikennelautakunta/joukkoliikennetoimisto hoitaa joukkoliikenteen ostopalveluna koko kaupunkiseudun alueella. Tampereen sisäinen liikenne ja kaupunkiseudun seudullinen liikenne integroitiin yhdeksi linjastoksi. Tästä johtuen jatkossa tämän tilaston osalta tiedot eivät ole vertailukelpoisia vuotta 2013 ja sitä aiempia vuosia koskevien tietojen kanssa. • Kollektivtrafiknämnden/kollektivtrafikbyrån sköter kollektivtrafiken som köpt tjänst på stadsregionens hela område. Kollektivtrafiken inom dels Tammerfors, dels Tammerforsregionen slogs ihop till ett och samma linjenät. Av denna orsak kommer dessa statistikuppgifter inte att vara jämförbara med de uppgifter som gäller året 2013 och tidigare år. Av denna orsak kommer dessa statistikuppgifter inte att vara jämförbara med de uppgifter som gäller året 2013 och tidigare år.

<sup>2</sup> Tiedot koskevat vain Turun sisäisten linjojen liikennettä. • Uppgifterna gäller enbart de linjer som kör bara inom Åbo.

<sup>3</sup> Vuodesta 2010 alkaen matkustajamääriin sisältyvät myös Suomenlinnan liikenteen, VR:n ja seutubussien (myös runkoliikenneliikenteen 550 ja 560) Helsingin sisäiset matkustajat. • Sedan år 2010 inbegriper passagerarantalen även Sveaborgs trafik, Statsjärnvägarna VR:s och regionbussarnas (även stamlinjerna 550:s och 560:s) passagerare inom Helsingfors.

Lähde: Helsingin seudun liikenne (HSL) ja ao. kaupungit.

Källa: Helsingforsregionens trafik (HRT) och berörda städer.

	Ha ● Pb	Ka ● Lab	RV ● Spv	La ● B	Pa ● Pab	Mp ● Mc	Yhteensä ● Totalt
<b>Helsingin niemi yhteensä</b>							
● Helsingfors udde totalt	149 193	6 027	2 024	9 333	20 069	1 826	188 472
Lauttasaaren silta ● Drumsö bro	8 653	298	.	361	1 311	174	10 797
Lapinlahden silta ● Lappviksbron	44 963	2 110	.	625	4 315	382	52 395
Merikannontie ● Merikantovägen	3 434	24	.	15	289	62	3 824
Mechelininkatu ● Mechelingatan	13 217	397	.	239	1 781	177	15 811
Runeberginkatu ● Runebergsgatan	14 394	411	622	1 421	2 027	192	19 067
Töölönkatu ● Tölögatan	4 352	73	.	1	462	44	4 932
Mannerheimintie ● Mannerheimvägen	19 994	986	634	3 419	3 135	186	28 354
Pitkäsilta ● Långa bron	14 170	530	768	2 874	2 389	178	20 909
Hakaniemen silta ● Hagnäs bro	26 016	1 198	.	378	4 360	431	32 383
<b>Poikittaislinjat yhteensä</b>							
● Tvärgående linjerna totalt	201 873	9 129	854	3 647	28 187	1 666	245 356
Kehä I ● Ring I	103 781	4 793	.	838	14 499	655	124 566
Pirkkolantie ● Britasvägen	2 489	58	.	377	294	89	3 307
Metsäläntie ● Krämerstsskogvägen	11 598	1 396	.	138	1 562	120	14 814
Hakamäentie ● Skogsbackavägen	37 412	1 295	.	675	4 604	325	44 311
Nordenskiöldinkatu ● Nordenskiöldsgatan	22 679	661	450	858	3 126	219	27 993
Helsinginkatu ● Helsingegatan	23 914	926	404	761	4 102	258	30 365
<b>Kaupungin rajan ylittävä liikenne yhteensä</b>							
● Trafiken över stadsgränsen totalt	548 399	36 362	.	11 054	65 556	3 355	664 726
Länsiväylä ● Västerleden	59 727	1 971	.	2 579	5 058	401	69 736
Otaniemen silta ● Otnäs bro	12 464	208	.	429	917	107	14 125
Turunväylä ● Åboleden	32 919	1 019	.	771	2 838	239	37 786
Turuntie ● Åbovägen	10 212	222	.	500	1 134	192	12 260
Kehä I ● Ring I	78 182	5 354	.	386	8 985	174	93 081
Vihdintie ● Vichtisvägen	24 076	1 237	.	449	3 697	193	29 652
Malminkartanontie ● Malmgårdsvägen	8 920	270	.	143	1 380	89	10 802
Hämeenlinnänväylä ● Tavastehusleden	55 316	3 682	.	1 075	6 899	366	67 338
Tuusulanväylä ● Tusbyleden	65 370	4 495	.	1 125	6 433	145	77 568
Kirkkotie/Valimotie ● Kyrkovägen	18 587	462	.	72	2 035	327	21 483
Suutarilantie ● Skomakarbölevägen	7 189	590	.	116	1 727	143	9 765
Tikkuritie ● Dickurvägen	11 546	484	.	224	1 820	128	14 202
Vanha Porvoontie ● Gamla Borgåvägen	10 857	958	.	138	2 618	124	14 695
Lahdenväylä ● Lahtisleden	47 783	4 167	.	1 492	6 393	188	60 023
Porvoonväylä ● Borgåleden	16 280	1 630	.	223	1 662	85	19 880
Länsimäentie ● Västerkullavägen	9 660	291	.	369	1 303	70	11 693
Kehä III ● Ring III	14 724	3 898	.	102	2 435	145	21 304
Sotungintie ● Sottungsbyvägen	557	10	.	32	78	38	715
Porvoonväylä ● Borgåleden	30 172	2 802	.	420	4 235	64	37 693
Knutersintie ● Knutersvägen	412	3	.	20	31	2	468
Porvoonväylä 2 ● Borgåleden 2	30 061	2 556	.	332	3 519	48	36 516
Uusi Porvoontie ● Nya Borgåvägen	3 385	53	.	57	359	87	3 941

Ha ● Pb = Henkilöautoja ● Personbilar

Ka ● Lab = Kuorma-autoja ● Lastbilar

RV ● Spv = Raitiovaunuja ● Spårvagnar

Pa ● Pab = Pakettiautoja ● Paketbilar

Mp ● Mc = Moottoripyöriä ● Motorcyklar

Huom. Syyskuun keskimääräinen arki vuorokausiliikenne. ● Anm. Dygnsstrafiken under vardagar i medeltal i september.

Lähde: Kaupunkiympäristön toimiala. Liikenne- ja katusunnittelu.

Källa: Stadsmiljösektorn. Trafik- och gataplaneringen.

# 4.5

## Henkilöliikenteen matkustajamäärät niemen rajalla<sup>1</sup> 1995–2018

Antal passagerare inom persontrafiken som överskridit trafikräknelinjen<sup>1</sup>

Number of travellers having passed the tally line

	Henkilöauto ● Personbil	Juna ● Tåg	Raitiovaunu ● Spårvagn	Linja-auto ● Buss	Metro
Matkustustapa lokakuun arkivuorokautena ● Färdsätt under ett vardagsdygn i oktober					
1995	274 750	69 400	77 050	207 300	74 100
2000	279 450	88 000	86 900	198 700	101 700
2005	269 750	103 600	75 750	153 050	114 250
2010	253 600	110 650	76 650	154 150	114 000
2015	226 200	122 640	61 920	162 160	119 900
2017	210 100	135 450	73 340	161 560	129 390
2018	197 300	139 700	70 900	84 850	193 700
2019	193 290	144 980	60 420	83 480	206 500

Matkustustapa aamuruuhkassa klo 6.00–9.00 Helsingin keskustaan päin

● Färdsätt på väg mot Helsingfors under morgonrusningen kl. 6.00–9.00

1995	26 840	11 780	6 150	31 810	11 220
2000	28 930	15 430	7 800	27 530	15 080
2005	26 620	18 600	6 480	22 180	17 180
2010	25 910	19 710	7 190	22 670	17 330
2015	22 800	19 860	5 950	21 840	18 230
2017	20 800	20 670	6 850	22 510	19 670
2018	20 070	21 890	6 790	7 702	26 300
2019	19 560	23 520	5 680	7 520	27 330

<sup>1</sup>Niemen raja = Lauttasaaren silta, Lapinlahden silta, Merikannontie, Mechelininkatu, Runeberginkatu, Töölönkatu, Mannerheimintie, Linnunlaulu, Pitkäsilta ja Hakaniemen silta. ● Räknelinjen går vid Drumsö bro, Lappviks bro, Merikantovägen, Mechelingatan, Runebergsgatan, Tölögatan, Mannerheimvägen, Fågelsången, Långa bron och Hagnäsbron.

Huom. Laskennat on tehty kahtena päivänä/laskentakipiste ja otettu niiden keskiarvo. ● Anm. Räkningen har gjorts under två dagar per räkningspunkt, och därefter har deras medeltal beräknats.

Lähde: Kaupunkiympäristön toimiala. Liikenne- ja katusunnittelu.

Källa: Stadsmjöjosektorn. Trafik- och gataplaneringen.

# 4.6

## Helsingissä rekisteröidyt moottoriajoneuvot 31.12.1995–2019

Motorfordon registrerade i Helsingfors

Motor vehicles registered in Helsinki

	1995	2000	2005	2010	2015	2019
Henkilöautot ● Personbilar	157 544	186 452	204 589	232 515	253 528	271 613
siitä ● därav						
luvanvaraiset ● tillståndspliktiga	1 214	1 080	1 051	1 167	1 105	2 178
Kuorma-autot ● Lastbilar	3 429	5 100	5 893	7 380	9 350	10 031
Pakettiautot ● Paketbilar	14 974	16 957	19 557	24 303	30 915	34 630
Linja-autot ● Bussar	930	1 626	1 458	1 583	1 650	1 877
Erikoisautot ● Specialbilar	1 388	998	643	510	484	473
<b>Autot yhteensä ● Bilar totalt</b>	<b>178 265</b>	<b>211 133</b>	<b>232 140</b>	<b>266 291</b>	<b>295 927</b>	<b>318 624</b>
1 000 asukasta kohti ● per 1 000 invånare	340	380	414	452	471	487
siitä ● därav						
henkilöautoja ● personbilar	300	336	365	395	404	415
Moottoripyörät ● Motorcyklar	5 534	7 650	11 224	15 216	16 994	18 130
<b>Moottoriajoneuvot yhteensä ● Motorfordon totalt</b>	<b>183 799</b>	<b>218 783</b>	<b>243 364</b>	<b>281 507</b>	<b>312 921</b>	<b>336 754</b>

Lähde: Tilastokeskus.

Källa: Statistikcentralen.

## Rekisteröidyt autot 31.12.2019

Inregistrerade bilar

Number of motor vehicles registered

	Henkilöautoja Yhteensä ● Totalt ● Tillståndspliktiga	Personbilar Luvan- varaiset	Linja-autoja ● Bussar	Paketti- ja kuorma-au- toja <sup>1</sup> ● Paket- och lastbilar <sup>1</sup>	Yhteensä Luku ● Antal	1 000 as. kohti ● Per 1 000 invånare
<b>Pääkaupunkiseutu ● Huvudstadsregionen</b>	<b>554 824</b>	<b>4 092</b>	<b>3 959</b>	<b>90 968</b>	<b>649 751</b>	<b>547</b>
Helsinki ● Helsingfors	271 613	2 178	1 877	45 134	318 624	487
Espoo ● Esbo	145 004	937	1 268	18 004	164 276	567
Vantaa ● Vanda	133 368	964	810	27 605	161 783	692
Kauniainen ● Grankulla	4839	13	4	225	5 068	517
<b>Muu Helsingin seutu</b>						
<b>Övriga Helsingforsregionen</b>	<b>210 671</b>	<b>831</b>	<b>668</b>	<b>35 750</b>	<b>247 089</b>	<b>762</b>
Hyvinkää ● Hyvinge	29 111	81	118	4 527	33 756	726
Järvenpää ● Träskända	24 666	95	30	3 052	27 748	635
Kerava ● Kervo	19 428	76	29	2 796	22 253	605
Kirkkonummi ● Kyrkslätt	23 911	86	29	3 241	27 181	687
Mäntsälä	15 831	41	30	3 123	18 984	916
Nurmijärvi	29 983	161	259	5 562	35 804	833
Pornainen ● Borgnäs	3 969	35	35	817	4 821	957
Sipoo ● Sibbo	14 804	101	47	2 473	17 324	818
Tuusula ● Tusby	28 013	83	59	6 451	34 523	894
Vihti ● Vichtis	20 955	72	32	3 708	24 695	847
<b>Helsingin seutu ● Helsingforsregionen</b>	<b>765 495</b>	<b>4 923</b>	<b>4 627</b>	<b>126 718</b>	<b>896 840</b>	<b>593</b>
<b>Tampere - Tammerfors</b>	<b>115 360</b>	<b>334</b>	<b>778</b>	<b>13 548</b>	<b>129 686</b>	<b>545</b>
Turku ● Åbo	95 619	397	739	12 387	108 745	564
Oulu ● Uleåborg	115 158	441	472	15 731	131 361	639
<b>Koko maa ● Hela landet</b>	<b>3 574 570</b>	<b>14 627</b>	<b>19 137</b>	<b>660 069</b>	<b>4 253 776</b>	<b>770</b>

<sup>1</sup> ML-erikoisautot. ● Inkl. specialbilar.

Lähde: Tilastokeskus.

Källa: Statistiskcentralen.

## Ajokortit 1995–2019

Körkort

Driving licences

	1995	2000	2005	2010	2015	2019
Voimassa olevat ● Gällande, totalt	288 703	321 597	335 758	358 572	373 505	387 390
niistä naisilla ● därav hos kvinnor	131 930	149 310	157 658	170 358	178 820	186 310
%:a koko maasta ● i % av hela landet	9,8	10,2	10,4	10,0	10,1	10,3

Lähde: Traficom.

Källa: Traficom.



## 4.9

## Poliisin tietoon tulleet tieliikenneonnettomuudet 1995–2019

Vägfrikolyckor som kommit till polisens kännedom  
Road traffic accidents reported to the police

	Henkilövahinko-onnettomuudet • Personskadeolyckor		Uhrit • Offer		Yhteensä	
	Yhteensä • Totalt	1 000 as. kohti • Per 1 000 invånare	Kuolleita • Döda	Loukkaantuneita • Skadade	Yhteensä • Totalt	1 000 as. kohti • Per 1 000 invånare
Helsinki • Helsingfors						
1995	812	1,5	7	987	994	1,9
2000	703	1,3	16	867	883	1,5
2005	552	1,0	9	721	730	1,3
2010	545	0,9	5	669	674	1,1
2015	383	0,6	12	443	455	0,7
2017	404	0,6	7	491	498	0,8
2019	350	0,5	3	423	426	0,7
Espoo • Esbo	101	0,3	4	126	130	0,4
Vantaa • Vanda	150	0,6	4	224	228	1,0
Tampere • Tammerfors	129	0,5	2	149	151	0,6
Turku • Åbo	150	0,7	2	177	179	0,9
Oulu • Uleåborg	89	0,4	5	104	109	0,5
Koko maa • Hela landet	3 984	0,7	211	4 994	5 205	0,9

Lähde: Liikenneturva ja Tilastokeskus, Liikenne ja matkailu, Tieliikenneonnettomuudet.  
Källa: Trafikskyddet och Statistikcentralen, Transport och turism, Vägfrikolyckor.

## 4.10

## Tieliikenneonnettomuuksien uhrit liikennöijäryhmittäin 1995–2019

Offer vid vägfrikolyckor efter trafikantgrupp  
Road traffic accident victims by road user category

Liikennöijäryhmä • Trafikantgrupp	1995	2000	2005	2010	2015	2019
<b>Yhteensä • Totalt</b>	994	883	730	674	455	426
Kuolleita • Döda	7	16	8	5	12	3
Loukkaantuneita • Skadade	987	867	722	669	443	423
<b>Kuolleita • Döda</b>						
Jalankulkijat • Fotgängare	3	8	2	2	3	–
Pyöräilijät • Cyklister	1	–	–	–	2	–
Mopoiilijat • Mopedister	–	–	–	–	–	–
Moottoripyöräilijät • Motorcyklister	1	–	2	1	1	2
Autonkuljettajat <sup>1</sup> • Förare <sup>1</sup>	2	5	3	2	4	1
Ajoneuvon matkustajat • Passagerare i motorfordon	–	3	1	–	2	–
<b>Loukkaantuneita • Skadade</b>						
Jalankulkijat • Fotgängare	203	188	114	105	82	78
Pyöräilijät • Cyklister	192	121	108	113	96	83
Mopoiilijat • Mopedister	10	11	18	37	12	10
Moottoripyöräilijät • Motorcyklister	31	27	37	48	41	16
Autonkuljettajat <sup>1</sup> • Förare <sup>1</sup>	317	305	240	215	135	139
Ajoneuvon matkustajat • Passagerare i motorfordon	234	215	205	151	94	97

<sup>1</sup> ML. raitiovaunun ja moottorikäyttöisen työkonen kuljettajat. • Inkl. spårvagnsförare och förare av motordrivna arbetsmaskiner.

Lähde: Kaupunkiympäristön toimiala 1995–2016, Liikenneturva ja Tilastokeskus 2017–.  
Källa: Stadsmiljösektorn 1995–2016, Trafikskyddet och Statistikcentralen 2017–.

# Tieliikenneonnettomuuksien uhrin ikä- ja liikennöijäryhmittäin 1995–2019

Offer vid vägtrafikolyckor efter ålder och trafikantgrupp

Road traffic accident victims by age and road user category

Ikä • Ålder	Liikennöijäryhmä • Trafikantgrupp	1995	2000	2005	2010	2015	2019
0–14	<b>Yhteensä • Totalt</b>	<b>81</b>	<b>67</b>	<b>58</b>	<b>40</b>	<b>29</b>	<b>25</b>
	Jalankulkijat • Fotgängare	29	34	17	15	13	9
	Pyöräilijät • Cyklister	19	9	13	11	9	7
	Mopoilijat • Mopedister	2	–	1	–	–	–
	Autonkuljettajat <sup>1</sup> • Förare <sup>1</sup>	–	1	1	–	–	–
	Ajoneuvon matkustajat • Passengerare i motorfordon	31	23	26	14	7	9
15–24	<b>Yhteensä • Totalt</b>	<b>196</b>	<b>189</b>	<b>148</b>	<b>177</b>	<b>87</b>	<b>76</b>
	Jalankulkijat • Fotgängare	29	31	19	22	10	7
	Pyöräilijät • Cyklister	26	19	16	15	12	12
	Mopoilijat • Mopedister	7	7	12	28	5	8
	Moottoripyöräilijät • Motorcyklister	21	10	10	19	14	1
	Autonkuljettajat <sup>1</sup> • Förare <sup>1</sup>	50	59	48	44	25	20
	Ajoneuvon matkustajat • Passengerare i motorfordon	63	63	43	49	21	28
25–64	<b>Yhteensä • Totalt</b>	<b>627</b>	<b>554</b>	<b>465</b>	<b>401</b>	<b>288</b>	<b>275</b>
	Jalankulkijat • Fotgängare	105	91	59	52	42	45
	Pyöräilijät • Cyklister	139	87	72	81	61	52
	Mopoilijat • Mopedister	1	4	5	9	6	2
	Moottoripyöräilijät • Motorcyklister	11	17	29	29	28	16
	Autonkuljettajat <sup>1</sup> • Förare <sup>1</sup>	250	240	178	158	105	106
	Ajoneuvon matkustajat • Passengerare i motorfordon	121	115	122	72	46	54
65–	<b>Yhteensä • Totalt</b>	<b>90</b>	<b>73</b>	<b>59</b>	<b>56</b>	<b>51</b>	<b>49</b>
	Jalankulkijat • Fotgängare	43	40	21	18	20	17
	Pyöräilijät • Cyklister	9	6	7	6	16	11
	Mopoilijat • Mopedister	–	–	–	–	1	–
	Moottoripyöräilijät • Motorcyklister	–	–	–	1	–	1
	Autonkuljettajat <sup>1</sup> • Förare <sup>1</sup>	19	10	16	15	9	14
	Ajoneuvon matkustajat • Passengerare i motorfordon	19	17	15	16	5	6
	<b>Yhteensä • Totalt</b>	<b>994</b>	<b>883</b>	<b>730</b>	<b>674</b>	<b>455</b>	<b>426</b>
	Jalankulkijat • Fotgängare	206	196	116	107	85	78
	Pyöräilijät • Cyklister	193	121	108	113	98	83
	Mopoilijat • Mopedister	10	11	18	37	12	10
	Moottoripyöräilijät • Motorcyklister	32	27	39	49	42	18
	Autonkuljettajat <sup>1</sup> • Förare <sup>1</sup>	319	310	243	217	139	140
	Ajoneuvon matkustajat • Passengerare i motorfordon	234	218	206	151	79	97

<sup>1</sup> Ml. raitiovaunun ja moottorikäyttöisen työkonene kuljettajat. • Inkl. spårvagnsförare och förare av motordrivna arbetsmaskiner.

<sup>2</sup> Tietoja ei ole saatu. • Inga uppgifter har erhållits.

Lähde: Kaupunkiympäristön toimiala 1995–2016, Liikenneturva ja Tilastokeskus 2017–.

Källa: Stadsmiljösektorn 1995–2016, Trafikskyddet och Statistikcentralen 2017–.

## 4.12

## Lentoliikenne 1995–2019: Helsinki–Vantaan lentoasema ja koko maa

Flygtrafik: Helsingfors–Vanda flygstation och hela landet

Air traffic

	1995	2000	2005	2010	2015	2019
<b>Laskeutumiset • Landningar</b>	<b>66 041</b>	<b>82 852</b>	<b>86 502</b>	<b>87 552</b>	<b>84 792</b>	<b>97 333</b>
Kotimaanliikenne • Inrikestrafik	33 251	35 623	33 821	28 041	21 507	20 879
Säännöllinen liikenne • Regulerad trafik	25 039	31 487	30 689	25 254	20 047	19 600
Tilauslennot • Charter trafik	523	432	511	542	142	97
Muu liikenne • Övrig trafik	7 689	3 704	2 621	2 245	1 318	1 182
Kansainvälinen liikenne • Utrikestrafik	32 790	47 229	52 681	59 511	63 285	76 454
Säännöllinen liikenne • Regulerad trafik	27 619	41 329	46 601	54 236	59 323	72 374
Tilauslennot • Charter trafik	3 267	5 143	5 652	4 873	3 202	3 026
Muu liikenne • Övrig trafik	1 904	757	428	402	760	1 054
<b>Matkustajat<sup>1</sup> • Passagerare<sup>1</sup> (1 000)</b>	<b>7 221</b>	<b>10 010</b>	<b>11 133</b>	<b>12 837</b>	<b>16 422</b>	<b>20 836</b>
Kotimaanliikenne • Inrikestrafik	2 089	3 043	2 804	2 206	2 592	2 929
Lähteneet • Avresta	1 037	1 516	1 397	1 101	1 296	1 457
Saapuneet • Anlända	1 052	1 527	1 407	1 105	1 296	1 472
Kansainvälinen liikenne • Utrikestrafik	5 132	6 967	8 329	10 631	13 830	17 907
Lähteneet • Avresta	2 595	3 523	4 172	5 360	6 920	8 463
Saapuneet • Anlända	2 537	3 444	4 157	5 271	6 910	9 444
<b>Rahti, tonnia • Frakt, ton</b>	<b>77 971</b>	<b>80 571</b>	<b>113 985</b>	<b>146 382</b>	<b>166 852</b>	<b>216 423</b>
Kotimaanliikenne • Inrikestrafik	5 500	3 958	2 363	1 041	847	1 637
siitä lähtenyt • därav avgående	3 653	2 636	1 513	670	696	1 474
Kansainvälinen liikenne • Utrikestrafik	72 471	76 613	111 622	145 341	166 005	214 786
siitä lähtenyt • därav avgående	34 300	39 238	57 302	71 321	83 774	117 917
<b>Posti, tonnia • Post, ton</b>	<b>13 343</b>	<b>15 618</b>	<b>11 783</b>	<b>10 355</b>	<b>10 563</b>	<b>8 051</b>
Kotimaanliikenne • Inrikestrafik	3 262	3 042	2 164	2 508	1 378	64
siitä lähtenyt • därav avgående	1 955	2 064	1 394	1 173	920	53
Kansainvälinen liikenne • Utrikestrafik	10 081	12 576	9 619	7 847	9 185	7 987
siitä lähtenyt • därav avgående	4 571	6 042	4 611	3 224	3 968	2 894
<b>Koko maa • Hela landet</b>						
<b>Laskeutumiset • Landningar</b>	<b>285 210</b>	<b>283 794</b>	<b>276 032</b>	<b>265 675</b>	<b>218 125</b>	<b>175 563</b>
Kotimaanliikenne • Inrikestrafik	243 723	223 686	210 221	194 020	145 374	89 721
Kansainvälinen liikenne • Utrikestrafik	41 487	60 108	65 811	71 655	72 751	85 842
<b>Matkustajat<sup>1</sup> • Passagerare<sup>1</sup> (1 000)</b>	<b>9 857</b>	<b>13 864</b>	<b>15 180</b>	<b>16 499</b>	<b>20 083</b>	<b>26 023</b>
Kotimaanliikenne • Inrikestrafik	4 339	6 248	5 645	4 502	5 199	5 879
Kansainvälinen liikenne • Utrikestrafik	5 518	7 616	9 535	11 997	14 884	20 144
<b>Rahti, tonnia • Frakt, ton</b>	<b>84 837</b>	<b>93 230</b>	<b>120 427</b>	<b>156 860</b>	<b>171 921</b>	<b>226 320</b>
Kotimaanliikenne • Inrikestrafik	10 100	14 817	4 694	1 982	1 413	2 334
Kansainvälinen liikenne • Utrikestrafik	74 737	78 413	115 733	154 878	170 508	223 986
<b>Posti, tonnia • Post, ton</b>	<b>18 236</b>	<b>20 030</b>	<b>14 877</b>	<b>11 780</b>	<b>12 131</b>	<b>8 142</b>
Kotimaanliikenne • Inrikestrafik	8 031	7 432	5 251	3 975	3 009	127
Kansainvälinen liikenne • Utrikestrafik	10 205	12 598	9 626	7 805	9 185	8 015

<sup>1</sup> ML vaihtomatrustajat ja kauttakulkevat matkustajat. • Inkl. transfer- och transitpassagerare.

Lähde: Finavia Oyj.

Källa: Finavia Abp.

## Helsinki–Malmin lentoaseman liikenne 1995–2019

Trafiken vid Helsingfors–Malm flygstation  
Traffic at Helsinki–Malmi Airport

	1995	2000	2005	2010	2015	2019
<b>Laskeutumiset • Landningar</b>	<b>40 706</b>	<b>41 843</b>	<b>47 262</b>	<b>41 570</b>	<b>35 930</b>	<b>21 059</b>
Kotimaanliikenne • Inrikestrafik	40 187	41 123	46 672	41 338	35 625	..
Kansainvälinen liikenne • Utrikestrafik	519	720	590	232	305	..
<b>Matkustajat • Passengerare</b>	<b>9 637</b>	<b>1 783</b>	<b>1 493</b>	<b>50</b>	<b>17</b>	<b>..</b>
Kotimaanliikenne • Inrikestrafik	6 611	1 628	1 447	50	3	..
Kansainvälinen liikenne • Utrikestrafik	3 026	155	46	–	14	..

Lähde: Tilastokeskus, Liikenne ja matkailu, Liikennetilastollinen vuosikirja ja Finavia Oyj. Malmin lentokenttäyhdistys ry.

Källa: Statistikcentralen, Transport och turism, Samfärdselstatistik årsbok och Finavia Abp. Malmin lentokenttäyhdistys rf.

## Rautateiden matkustajaliikenne Helsingin alueella ja koko maassa 2010–2019

Järnvägarnas passagerartrafik inom Helsingfors område och i hela landet  
Rail passengers

	Milj. matkustajaa 2010	Milj. passagerare 2015	2017	2018	2019
Lähiliikenne yhteensä <sup>1</sup> • Närtrafik totalt <sup>1</sup>	43,0	56,5	64,8	66,5	70,3
Kaukoliikenne yhteensä • Fjärrtrafik totalt	6,0	6,0	6,6	7,0	7,3
Koko maassa matkustajia yhteensä • I hela landet passagerare totalt	69,0	275,9	85,7	87,5	92,8

<sup>1</sup> Tilastointitapa muuttunut. • Statistikföringen har ändrats.

<sup>2</sup> 1.1.2015 alkaen tilastointitapa muuttui. • Fr.o.m. 1.1.2015 förändrades statistikföringen.

Lähde: HSL, VR-Yhtymä Oy ja Tilastokeskus, Tilastokatsauksia.

Källa: HRT, VR-Group Ab och Statistikcentralen, Statistiska översikter.

## 4.15

## Rautateiden tavaraliikenne Helsingin seudulla 2010–2019

Järnvägarnas godstrafik i Helsingforsregionen

Goods carried by State Railways in the Helsinki Region

Tonnia • Ton  
2010 2014 2015 2019

<b>Saapunut tavara<sup>1</sup> • Anlänt gods<sup>1</sup></b>	<b>661 481</b>	<b>458 185</b>	<b>525 599</b>	<b>1 446 614</b>
Kemian ja siihen liittyvän teollisuuden tuotteet ja raaka-aineet				
• Den kemiska och därtill hörande industrins produkter och råvaror	9 539	0	1	121
Paperiteollisuustuotteet • Pappersindustriprodukter	429 748	362 119	384 835	1 259 615
Puu ja puuteokset • Trä och träindustriprodukter	40 320	56 674	91 558	118 697
Metalliteollisuustuotteet • Metallindustriprodukter	176 814	37 717	46 651	57 168
Muut tuotteet • Övrigt gods	5 060	1 675	2 555	11 013
<b>Lähetetty tavara<sup>1</sup> • Avsant gods<sup>1</sup></b>	<b>241 720</b>	<b>12 989</b>	<b>9 845</b>	<b>16 967</b>
Kemian ja siihen liittyvän teollisuuden tuotteet ja raaka-aineet				
• Den kemiska och därtill hörande industrins produkter och råvaror	21 473	0	0	2 579
Paperiteollisuustavarat • Pappersindustriprodukter	1 493	90	327	1 642
Puu ja puuteokset • Trä och träindustriprodukter	3 443	153	145	700
Metalliteollisuustavarat • Metallindustriprodukter	179 249	734	338	1 865
Muut tavarat • Övrigt gods	36 063	12 012	9 035	10 181

<sup>1</sup> Sisältää tavararyhmittäisiä vuosioikaisuja. • Innehåller årliga korrigeringar enligt slag av gods.

Lähde: VR-Yhtymä Oy.

Källa: VR-Group Ab

## Meritse tapahtunut tuonti ja vienti 1995–2019

Import och export sjöledes

Seaborne imports and exports

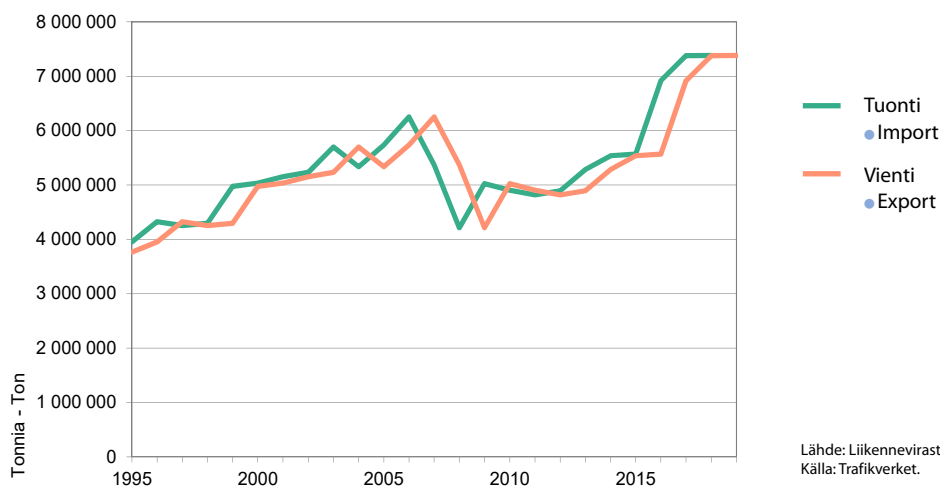
Lähde: Liikennevirasto.  
Källa: Trafikverket.

	Henkilöitä • Personer				
	2000	2005	2010	2015	2019
<b>Lähtö- tai määrämaa • Avgångs- eller destinationsland</b>					
<b>Saapuneet • Anlända</b>	<b>4 635 051</b>	<b>4 633 375</b>	<b>5 236 377</b>	<b>6 037 078</b>	<b>6 360 859</b>
Ruotsi • Sverige	1 353 900	1 303 148	1 181 635	1 157 389	1 118 562
Muut Pohjoismaat • Övriga Norden	3 982	971	–	–	–
Venäjä • Ryssland	65 511	33 667	85 598	161 800	112 167
Viro • Estland	3 117 107	3 040 703	3 506 798	4 217 140	4 449 680
Saksa • Tyskland	89 978	24 061	135 604	70 331	75 702
Puola • Polen	–	135	10 638	–	–
Muut maat <sup>1</sup> • Andra länder <sup>1</sup>	4 573	230 690	316 104	430 418	604 748
%:a koko maan satamiin saapuneista matkustajista					
• l % av till landets hamnar anlända passagerare	57,9	55,7	59,8	64,9	66,9
<b>Lähteneet • Avresta</b>	<b>4 615 990</b>	<b>4 636 814</b>	<b>5 168 482</b>	<b>5 997 307</b>	<b>6 410 892</b>
Ruotsi • Sverige	1 337 423	1 307 895	1 185 534	1 218 802	1 158 303
Muut Pohjoismaat • Övriga Norden	2 427	1 106	–	–	–
Venäjä • Ryssland	74 697	33 017	72 486	97 131	86 482
Viro • Estland	3 110 300	3 046 458	3 461 844	4 184 287	4 478 300
Saksa • Tyskland	88 100	18 031	116 235	62 759	81 814
Puola • Polen	–	135	12 949	–	–
Muut maat <sup>1</sup> • Andra länder <sup>1</sup>	3 043	230 172	319 434	434 328	605 993
%:a koko maan satamiin saapuneista matkustajista					
• l % av till landets hamnar anlända passagerare	58,0	56,1	59,8	64,9	66,6

<sup>1</sup> ML vuodesta 2002 lähtien ulkomaiset risteilyalukset. • Inkl. utländska kryssningsfartyg fr.o.m. år 2002.

Lähde: Tilastokeskus.

Källa: Statistikcentralen.

	Tuonti • Import			Vienti • Export		
	Yhteensä, tonnia • Totalt, ton	Siitä suom. aluksilla, % • Därav med finska fartyg, %	%-osuus koko maan tuonnista • l % av landets totala import	Yhteensä, tonnia • Totalt, ton	Siitä suom. aluksilla, % • Därav med finska fartyg, %	%-osuus koko maan tuonnista • l % av landets totala import
1990	4 794 954	52,7	13,8	2 463 970	43,0	10,2
2000	5 108 338	47,0	12,4	4 973 207	37,5	12,6
2005	5 361 700	43,3	10,8	5 331 956	33,6	13,4
2010	5 820 517	36,9	11,3	5 026 770	31,7	12,0
2015	5 611 469	50,3	12,5	5 569 492	39,4	12,2
2018	7 193 129	51,0	14,1	7 377 509	35,0	13,9
2019	6 838 596	50,0	14,3	7 380 846	34,0	13,9

Loviisan satama yhdistyi Helsingin satamaan tammikuun alusta 2017. • Lovisa hamn sammanslogs med Helsingfors hamn från och med början av januari 2017.  
Kantvikin etelälaiturin aluskäynnät on kirjattu Helsingin satamaan toukokuun alusta 2017. • Fartygsbesöken vid södra kajen i Kanvik har bokförts inom Helsingfors hamn allt sedan början av maj 2017.

Lähde: Traficom (-2018). Tilastokeskus (2019-).

Källa: Traficom (-2018). Statistikcentralen (2019-).

## 4.18

## Meritse tapahtunut tuonti ja vienti tavararyhmittäin 1990–2019

Import och export sjöledes efter varugrupp

Seaborne imports and exports by commodity group

	Tonnia • Ton 2000	2005	2010	2015	2019
<b>Tuonti • Import</b>	<b>5 108 338</b>	<b>5 361 783</b>	<b>5 820 517</b>	<b>5 611 469</b>	<b>6 838 596</b>
Raakapuut ja hake • Råvirke och flis	1 452	394	6 041	1 333	145
Sahatavara • Sågat virke	5 055	644	6 555	2 371	802
Sellu ja puuhioke • Pappermassa	1 212	1 407	40	8 337	14 866
Paperi ja kartonki • Papper och kartong	21 638	84 982	79 121	71 631	95 088
Vaneri ja muut puulevyt • Plywood och faner	8 032	15 980	9 872	2 286	4 769
Malmi ja rikasteet • Malmer och anrikad malm	3 079	17 463	21 362	28 203	98 900
Metallit ja metallituotteet • Metaller och metallprodukter	70 162	300 073	308 746	213 993	220 408
Raakaöljy	.	.	.	.	.
Öljytuotteet • Oljeprodukter	292 779	214 833	100 831	12 721	19 362
Kivihiili ja koksi • Stenkol och koks	858 787	694 274	699 895	742 070	920 202
Lannoitteet • Gödselmedel	.	.	5 250	2 835	529
Kemikaalit • Kemikalier	103 174	148 676	215 871	138 219	60 728
Raakamineraalit ja sementti • Obearbetade mineraler och cement	13 987	15 774	50 594	34 537	311 418
Vilja • Spannmål	10 471	3 587	2 750	11 407	9 493
Kappaletavara • Styckegods	3 433 487	3 582 099	3 082 840	3 623 512	4 139 026
Muu tavara • Annat gods	85 023	281 597	1 230 749	718 014	942 860
<b>Vienti • Export</b>	<b>4 975 716</b>	<b>5 332 353</b>	<b>5 026 771</b>	<b>5 569 492</b>	<b>7 380 846</b>
Raakapuut ja hake • Råvirke och flis	888	1 577	3 661	824	76 072
Sahatavara • Sågat virke	233 332	324 180	249 610	197 574	345 130
Sellu ja puuhioke • Pappermassa	19 391	15 736	8 100	22 401	387 043
Paperi ja kartonki • Papper och kartong	696 250	726 951	572 225	634 105	727 800
Vaneri ja muut puulevyt • Plywood och faner	99 591	116 117	54 897	45 879	6 050
Malmi ja rikasteet • Malmer och anrikad malm	11 817	23 371	9 257	27 251	82 940
Metallit ja metallituotteet • Metaller och metallprodukter	220 581	375 685	279 505	137 224	109 282
Raakaöljy • Råolja	.	.	.	.	.
Öljytuotteet • Oljeprodukter	5 099	8 357	239 419	266	337
Kivihiili ja koksi • Stenkol och koks	2 380	8 989	2 247	1 095	156 346
Lannoitteet • Gödselmedel	284	380	541	531	.
Kemikaalit • Kemikalier	86 660	228 778	226 174	92 342	58 433
Raakamineraalit ja sementti • Obearbetade mineraler och cement	8 948	41 564	32 886	11 757	15 119
Vilja • Spannmål	3 313	4 446	514	383	61 363
Kappaletavara • Styckegods	3 534 285	3 173 039	2 515 742	3 758 616	4 384 306
Muu tavara • Annat gods	52 897	283 183	831 993	639 244	970 625

¹ Sahaamaton puutavara. • Osägade trävaror.

Lähde: Tilastokeskus.

Källa: Statistikcentralen.

## 4.19

## Kauppalaivastoon kuuluvat alukset 31.12.2005–2019

Fartyg som hör till handelsflottan

Merchant vessels

Alukset, joiden kotipaikka on Helsinki ja pituus vähintään 15 m.

Fartyg hemmahörande i Helsingfors och som är åtminstone 15 m långa.

	Luku • Antal				Bruttovetoisuus • Bruttodräktighet			
	2005	2010	2015	2019	2005	2010	2015	2019
Matkustaja-alukset • Passagerarfartyg	38	47	49	48	4 138	142 619	5 401	5 748
Säiliöalukset • Tankfartyg	2	4	1	2	8 875	150 963	50	65 343
Kuivalastialukset • Torrlastfartyg	21	24	34	47	282 567	210 669	560 974	605 511
Muut alukset • Övriga fartyg	59	70	58	41	122 694	112 803	66 367	40 649
<b>Yhteensä • Totalt</b>	<b>120</b>	<b>145</b>	<b>142</b>	<b>138</b>	<b>418 274</b>	<b>617 054</b>	<b>632 792</b>	<b>717 251</b>
%a koko maan kauppalaivastosta								
• i % av landets handelsflotta	18,7	21,6	19,9	20,2	26,5	40,3	37,3	41,3
Proomut¹ • Pråmar¹	15	31	54	58	7 843	12 843	53 888	54 729

¹Vuodesta 2014 lukien luku sisältää (johtuen alaluokituksen muutoksesta) myös muita kuljetuskoneettomia aluksia kuin proomuja. • Sedan år 2014 innehåller talet (p.g.a. förändring i klassificeringen) även andra fartyg utan drivmotor än pråmar.

Lähde: Liikenteen turvallisuusvirasto Trafi.

Källa: Trafiksäkerhetsverket Trafi.

	Ulkomainen liikenne • Utrikestrafik		Kotimainen liikenne • Inrikestrafik		Yhteensä • Totalt	
	Luku	Nettovetoisuus	Luku	Nettovetoisuus	Luku	Nettovetoisuus
	• Antal	• Nettodräktighet	• Antal	• Nettodräktighet	• Antal	• Nettodräktighet
1995	8 635	57 690 520	526	351 457	9 161	58 041 977
2000	10 760	67 901 398	498	288 364	11 258	68 189 762
2005	12 909	75 158 000	216	134 491	13 125	75 292 491
2010	8 355	100 944 000	98	52 000	8 453	100 996 000
2015	8 304	113 526 156	109	75 692	8 413	113 601 848
2019	8 186	130 174 747	22	11 637	8 208	130 186 384

Lähde: Helsingin Satama Oy.

Källa: Helsingfors Hamn Ab.

	2012	2014	2015	2018	% <sup>2</sup>
<b>Helsinki • Helsingfors</b>					
Toimipaikkoja • Arbetsställen	2 266	2 409	2 468	2 680	17,5
Henkilökuntaa • Personal	13 844	14 963	14 972	16 118	23,5
Liikevaihto • Omsättning, milj.euro	1 574	1 548	1 612	1 932	24,5
<b>Espoo • Esbo</b>					
Toimipaikkoja • Arbetsställen	565	554	542	582	3,8
Henkilökuntaa • Personal	2 522	2 432	2 279	2 889	4,2
Liikevaihto • Omsättning, milj.euro	247	243	237	296	3,8
<b>Vantaa • Vanda</b>					
Toimipaikkoja • Arbetsställen	497	516	517	541	3,5
Henkilökuntaa • Personal	3 446	2 904	3 040	3 577	5,2
Liikevaihto • Omsättning, milj.euro	449	419	458	522	6,6
<b>Tampere • Tammerfors</b>					
Toimipaikkoja • Arbetsställen	715	755	764	776	5,1
Henkilökuntaa • Personal	3 421	3 524	3 617	3 708	5,4
Liikevaihto • Omsättning, milj.euro	393	405	444	497	6,3
<b>Turku • Åbo</b>					
Toimipaikkoja • Arbetsställen	652	651	644	702	4,6
Henkilökuntaa • Personal	3 358	3 613	3 058	3 903	5,7
Liikevaihto • Omsättning, milj.euro	332	374	325	3 903	5,7
<b>Koko maa • Hela landet</b>					
Toimipaikkoja • Arbetsställen	14 516	14 759	14 803	15 349	100
Henkilökuntaa • Personal	63 322	63 504	62 636	68 560	100
Liikevaihto • Omsättning, milj.euro	6 666	6 649	6 691	7 892	100

<sup>1</sup> Tiedot toimialaluokituksen (TOL 2008) mukaisina. • Uppgifterna iaktar NI 2008.<sup>2</sup> Koko maan vastaavasta luvusta. • Av det motsvarande talet för hela landet.

Lähde: Tilastokeskus.

Källa: Statistikcentralen.



# 4.22

## Hotellit ja yöpymiset 2000–2019

Hotell och övernattningar  
Hotels and overnight stays

	2000	2005	2010	2015	2019
<b>Majoitusliikkeitä, 1.1. • Inkvarteringsanläggningar, 1.1.</b>	60	58	63	60	77
siitä hotelleja • därav hotell	47	48	55	54	68
Huoneita • Rum	7 577	7 989	8 843	9 292	11 279
Vuoteita • Bäddar	14 580	15 696	17 605	17 993	22 244
Helsingin osuus koko maan majoitusliikkeiden kapasiteetista,% <sup>1</sup>					
Helsingfors andel av kapaciteten för inkvarteringsanläggningar i hela landet, % <sup>1</sup>	10	11	11	11	13
Hotellien kapasiteetista, % <sup>1</sup> • Hotellens kapacitet, % <sup>1</sup>	12	13	14	15	17
Saapuneet matkustajat • Anlända resande	1 430 256	1 425 002	1 821 799	2 065 596	2 555 774
<b>Hotellien tilankäyttö • Utnyttjande av hotellens kapacitet</b>					
Huoneita • Rum	7 262	7 774	8 650	9 192	10 832
Vuoteita • Bäddar	13 758	15 026	16 922	17 492	20 971
Käyttö-%, • Kapasitetsutnyttjande, %					
Huoneet • Rum	68	67	67	70	75
Yöpymisiä kaikkiaan • Övernattningar totalt	2 604 647	2 555 470	3 187 136	3 461 958	4 139 138
siitä • därav					
ulkomaalaiset • utlänningar, %	58,0	60,2	53,6	53,2	54,3

<sup>1</sup> Laskettu vuoteiden lukumäärän perusteella. • Beräknad på basen av bäddarnas antal.

Lähde: Tilastokeskus.

Källa: Statistickentralen.

## Matkustustapa aamuruuhkassa klo 6.00–9.00 Helsingin keskustaan päin 1995–2019

Färdssätt mot Helsingfors under morgonrusningen

Means of travel into Helsinki's centre in the morning rush hours

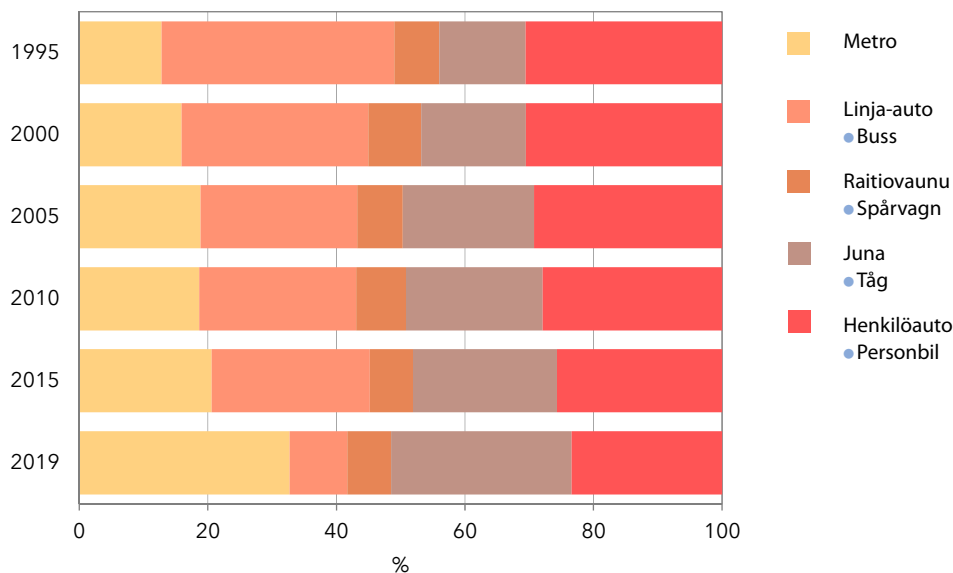

Lähde: Kaupunkiympäristön toimiala. Liikenne- ja katusunnittelu.

Källa: Stadsmijösektorn. Trafik- och gataplaneringen.

# Ravintolat ja ravintoloiden alkoholimyynti 2017

Restauranger och deras alkoholförsäljning

Restaurants and their alcohol sales

	Ravintoloiden määrä		Alkoholimyynti, vuosineljännes • Alkoholförsäljning, kvartal			
	Vuosineljännes 4/2017		4/2017	3/2017	2/2017	1/2017
	• Antalet restauranger					
	Årskvartal 4/2017		(1 000 euro)	%	%	%

## Kunnat, joissa enemmän kuin 20 ravintolaa

• Kommuner med fler än 20 restauranger

A- ja B- ravintolat<sup>1</sup> • A- och B- restauranger<sup>1</sup>

Koko maa • Hela landet	6 712	1 068 085	100	100	100	100
Uusimaa • Nyland	2 208	492 216	46,1	42,8	45,8	43,2
<b>Helsinki • Helsingfors</b>	<b>1 303</b>	<b>351 212</b>	<b>32,9</b>	<b>29,0</b>	<b>31,7</b>	<b>29,9</b>
Espoo • Esbo	219	35 444	3,3	3,1	3,5	3,2
Vantaa • Vanda	168	55 842	5,2	4,7	5,2	5,6
Hanko • Hangö	33	1 147	0,1	0,5	0,2	0,1
Hyvinkää • Hyvinge	42	6 955	0,7	0,6	0,6	0,5
Järvenpää • Träskända	28	4 940	0,5	0,4	0,5	0,5
Kerava • Kervo	23	2 247	0,2	0,2	0,2	0,3
Kirkkonummi • Kyrkslätt	36	3 484	0,3	0,4	0,4	0,3
Lohja • Lojo	62	5 942	0,6	0,6	0,5	0,5
Loviisa • Lovisa	25	1 439	0,1	0,2	0,2	–
Porvoo • Borgå	73	9 178	0,9	1,2	1,1	0,8
Raasepori • Raseborg	67	3 468	0,3	0,7	0,5	0,3
Vihti • Vichtis	23	1 741	0,2	0,2	0,2	–

## Kunnat joissa enemmän kuin 10 ravintolaa

• Kommuner med fler än 10 restauranger

C-ravintolat<sup>1</sup> • C-restauranger<sup>1</sup>

Koko maa • Hela landet	1 677	118 949	100	100	100	100
Uusimaa • Nyland	311	28 566	24,0	20,1	20,7	22,0
<b>Helsinki • Helsingfors</b>	<b>141</b>	<b>14 108</b>	<b>11,9</b>	<b>9,7</b>	<b>10,2</b>	<b>10,9</b>
Espoo • Esbo	24	3 135	2,6	1,8	1,5	1,9
Vantaa • Vanda	36	3 466	2,9	2,1	2,1	2,5
Hyvinkää • Hyvinge	15	1 153	1,0	0,7	0,7	0,8
Porvoo • Borgå	12	949	0,8	0,8	0,9	–
Vihti • Vichtis	12	409	0,3	0,4	0,4	0,4

<sup>1</sup> A: ravintola saa anniskella kaikkia Suomessa myytäviä alkoholijuomia, B: enintään 22 til-% sisältäviä alkoholijuomia. C: enintään 4,7 til-%, käymisteitse valmistettuja alkoholijuomia. • A: restauranger får skänka ut alla alkoholdrycker som säljs i Finland, B: enbart drycker med högst 22 vol-% alkoholhalt. C: endast drycker med högst 4,7 vol-% alkoholhalt som framställts genom jäsnings.

Lähde: Sosiaali- ja terveysalan lupa- ja valvontavirasto.

Källa: Tillstånds- och tillsynsverket för social- och hälsovården.

## Poliisin tietoon tulleet tieliikenneonnettomuuksien uhrin 2019

Offer vid vägtrafikolyckor som kommit till polisens kännedom

Victims of road traffic accidents reported to the police

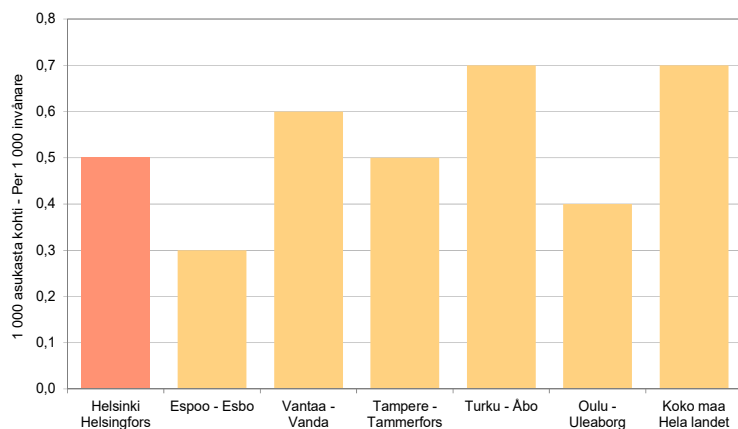

Lähde: Liikenneturva ja Tilastokeskus, Liikenne ja matkailu, Tieliikenneonnettomuudet.

Källa: Trafikskyddet och Statistikcentralen, Transport och turism, Vägtrafikolyckor.

# Terveyspalvelut ja terveydentila Hälsoservice och hälsotillstånd Health care

## Kuvio- ja taulukkoluetelo

Figur- och tabellförteckning

List of diagrams and tables

	<b>Vakioitu sairastavuusindeksi Helsingin seudulla 2018 (koko maa = 100).....</b>	<b>131</b>
	Standardiserat sjuklighetsindex (hela landet = 100)	
	Standardised morbidity index (Finland=100)	
	<b>Erityiskorvattaviin lääkkeisiin oikeutettuja, % väestöstä 1990–2018 .....</b>	<b>133</b>
	Andel invånare berättigade till specialersättning för läkemedel	
	Proportion of residents entitled to special reimbursement for medicines	
	<b>Kaupungin järjestämiä (itse tuotetut ja ostetut) terveyspalveluja käyttäneet helsinkiiläiset, osuus (%) väestöstä 2000–2019 .....</b>	<b>136</b>
	Andel helsingforsbor som anlitat hälsoservice föranstaltad (egen eller köpt) av staden	
	Proportion of Helsinki residents having frequented the services provided by Helsinki City Health Care	
	<b>Yksityislääkärissä käyneet helsinkiiläiset, osuus vastaavan ikäisestä väestöstä 2019 .....</b>	<b>136</b>
	Andel helsingforsbor av olika åldrar som besökt privat läkare	
	Proportion of Helsinki residents of various ages having seen private doctors	
<b>5.1</b>	<b>Kaupungin järjestämiä (itse tuotetut ja ostetut) terveydenhuoltopalveluja käyttäneet henkilöt 2000–2019 .....</b>	<b>119</b>
	Personer som fått hälsovård föranstaltad (egen eller köpt) av staden	
	Persons having received health care services	
<b>5.2</b>	<b>Kaupungin järjestämien (itse tuotetut ja ostetut) avohoidon palveluiden käyttö 2010–2019 .....</b>	<b>120</b>
	Anlitande av öppenvårdsservice föranstaltad (egen eller köpt) av staden	
	Non-hospital health care services provided by Helsinki City (including outsourced services)	
<b>5.3</b>	<b>Kaupungin järjestämiä (itse tuotetut ja ostetut) laitoshoidon palveluja käyttäneet henkilöt ja hoitopäivät 2010–2019 .....</b>	<b>121</b>
	Personer samt vård dagar i anstaltsvårdsservice föranstaltad (egen eller köpt) av staden	
	Hospital care provided by Helsinki City (including outsourced services) .....	
<b>5.4</b>	<b>Kaupungin järjestämiä (itse tuotetut ja ostetut) avoterveydenhoidon palveluja käyttäneet helsinkiiläiset asuinalueen mukaan 2019 .....</b>	<b>122</b>
	Helsingforsbor som anlitat öppen hälsovård ordnad av staden (egen eller köpt service), enligt hemdistrikt	
	Helsinki residents having received non-hospital health care provided by the Helsinki City (city's own or outsourced services), by clients' home district	
<b>5.5</b>	<b>Kaupungin järjestämät (itse tuotetut ja ostetut) avoterveydenhoitokäynnit ja hoitopuhelut potilaan asuinalueen mukaan 2019 .....</b>	<b>124</b>
	Besök och vårdsamtal inom den öppna hälsovården ordnad av staden (egen eller köpt), enligt patientens hemdistrikt	
	Visits and phone calls within non-hospital health care provided by the Helsinki City (city's own or outsourced services), by clients' home district	

5.6	<b>Kaupungin järjestämä (itse tuotettu ja ostettu) vuodeosastohoito potilaan asuinalueen mukaan 2019.....</b>	<b>126</b>
	Bäddavdelningsvård för helsingforsbor ordnad av staden (egen eller som köpt service) enligt patientens hemdistrikt Care at hospital wards provided for Helsinki residents by the Helsinki City (city's own or outsourced services), by patients' home district	
5.7	<b>Vanhusten ja vammaisten kodinhoitoapua käyttäneet henkilöt ja käyntikerrat 2005–2019, oma toiminta.....</b>	<b>127</b>
	Personer som fått stadens egen hemvårdshjälp för äldre och handikappade, samt antalet besök People having received the city's own household assistance for the elderly and handicapped, and the number of calls	
5.8	<b>Yksityislääkärin palkkioista sairaanhoitokorvauksia saaneet helsinkiläiset 2019 .....</b>	<b>128</b>
	Helsingforsbor som fått sjukvårdersättning för besök hos privata läkare Helsinki residents having received reimbursements of the fees charged by doctors practising privately	
5.9	<b>Sairasvakuutuksen korvaamien yksityisten sairaanhoitopalvelujen käyttö 2000–2019.....</b>	<b>128</b>
	Anlitande av sådan privat sjukvård som ersätts av sjukförsäkringen Use of private-sector health care services reimbursed by the National Health Insurance	
5.10	<b>Peruskorvattujen ja erityiskorvattujen lääkkeiden saajat ja korvaukset 2005–2019.....</b>	<b>129</b>
	Personer som fått grund- respektive specialersättning för läkemedel, samt utbetalat ersättningsbelopp Recipients of basic and of special reimbursement for medicine, and the total amounts received	
5.11	<b>Erityiskorvattaviin lääkkeisiin oikeutetut 2018.....</b>	<b>129</b>
	Personer berättigade till specialersättning för läkemedel Persons entitled to special reimbursements for medicine	
5.12	<b>Erityiskorvattaviin lääkkeisiin oikeutettuja 31.12.2000–2018.....</b>	<b>130</b>
	Antal invånare berättigade till specialersättning för läkemedel Number of residents entitled to special reimbursment for medicine	
5.13	<b>Vakioitu kansantauti-indeksi Helsingin seudulla 2018.....</b>	<b>130</b>
	Standardiserat folksjukdomindex Standardised index for diseases of public health importance	
5.14	<b>Sairausvakuutuslain mukaiset sairaus- ja vanhempainpäivärahojen saajat ja maksetut päivärahat 2009–2019 .....</b>	<b>131</b>
	Mottagare av i sjukförsäkringslagen avsedd sjukdagpenning resp. föräldradagpenning Recipients of sickness allowance or/and partental allowance	
5.15	<b>Työkyvyttömyyseläkkeensaajat sairauspääryhmän mukaan 31.12.2019 .....</b>	<b>132</b>
	Invaliditetspensionstagarna efter sjukdomshuvudgrupp National disability pensions by main group of disease	
5.16	<b>Kuolleet kuolemansyyn (54-luokkainen) mukaan 2018.....</b>	<b>133</b>
	Avlidna enligt dödsorsak (54 klasser) Deceased by cause of death (54-class)	
5.17	<b>Kaikkien palkansaajien työtaturmat Helsingissä toimialoitain 2010–2018 .....</b>	<b>134</b>
	Samtliga löntagares olycksfall i arbetet i Helsingfors näringsgrensvis Accidents at work among all wage earners in Helsinki, by industry	
5.18	<b>Alkoholijuomien myynti Helsingissä 1995–2019.....</b>	<b>135</b>
	Försäljning av alkoholdrycker i Helsingfors Sale of alcoholic beverages in Helsinki	

## Käsitteet ja määritelmät

Helsingin tuottamiin ja järjestämiin terveyspalveluihin sisältyvät kaupungin oma toiminta, Helsingin ja Uudenmaan sairaanhoitopiirin kuntayhtymän (HUS-yhtymä) palvelut sekä ostot muilta palveluntuottajilta.

**Perusterveydenhuolto** sisältää avohoidon ja laitoshoidon palvelut omana toimintana ja ostettuna. Perusterveydenhuollon avohoitoon sisältyvät mm. terveysasemien ja päivystyksen, kotihoidon, terveysneuvonnan sekä suun terveydenhoidon potilaat, käynnit ja hoitopuhelut. Käynneiksi lasketaan asiakkaan terveyden- ja sairaanhoitokäynnit vastaanotolla ja henkilökunnan käynnit potilaan kotona. Käyn-teihin rinnastettavia ovat perhehoito- ja asumiskuntoutuspäivät.

**Erikoissairaanhoito** sisältää avohoidon ja laitoshoidon palvelut omana toimintana tai ostettuna. Erikoissairaanhoito jakautuu somaattiseen ja psykiatriseen erikoissairaanhoitoon. Avohoitokäynti on potilaan käynti sairaalan poliklinikalla tai henkilökunnan käynti esim. potilaan kotona.

**Yksityiset terveyspalvelut** käsittävät sairaskorvauksen korvaamien palveluiden käytön ja kustannukset. Palveluita ovat lääkärinpalkkiot, hammaslääkärinpalkkiot, tutkimus ja hoito sekä sairauden, raskauden tai synnytyksen aiheuttamat matkat. Yksityislääkärikäynnit voivat olla yleis- tai erikoislääkärikäyntejä.

**Lääkekorvaukset peruskorvauksena sekä erityiskorvauksena** lääkärin määräämistä reseptilääkkeistä maksaa Kela. Erityiskorvaus maksetaan eräiden vaikeiden ja pitkäaikaisten sairauksien hoitoon tarvittavista lääkkeistä. Vuoteen 2005 asti peruskorvaus oli 50 prosenttia lääkkeen myyntihinnasta tai viitehinnasta ja erityiskorvaus joko 100 tai 75 prosenttia. 1.1.2005-31.12.2013 peruskorvaus oli 42 prosenttia ja erityiskorvaus joko 100 tai 75 prosenttia. 1.2.2013-31.12.2015 peruskorvaus oli 35 prosenttia ja erityiskorvaus 100 tai 65 prosenttia lääkekohtaisen 3,00 euron omavastuun jälkeen. Vuoden 2016 alusta alkaen lääkekorvauksiin tuli uusi alkuomavastuu 50 euroa eli reseptilääkkeet maksetaan itse 50 euroon asti. Alkuomavastuuta sovelletaan sen vuoden alusta alkaen, kun henkilö täyttää 19 vuotta. Alkuomavastuun jälkeen peruskorvaus on 40 prosenttia ja erityiskorvaus 100 tai 65 prosenttia. Eri-tyiskorvausten kohdalla lääkekohtainen alkuomavastuu nousi 3 eurosta 4,5 euroon.

**Sairastavuusindeksi** kuvaa väestön yleistä terveydentilaa. Indeksissä koko maa on 100 kunakin vuonna. Kela tuottaa kunnittaisen indeksin väestön kuolleisuuden, erityiskorvattavien lääkkeiden käytön ja työkyvyttömyyseläkkeellä olevien henkilöiden perusteella. Indeksillä on saatavissa vakioimattomana ja vakioituna (ikä ja sukupuoli).

**Kansantauti-indeksi** kuvaa seitsemän yleisimmän erityiskorvattavaan lääkahoitoon oikeuttavan sairauden esiintyvyyttä. Indeksillä tuottaa Kela. Indeksillä on saatavissa vakioimattomana ja vakioituna (ikä ja sukupuoli).

**Työkyvyttömyyseläkettä** myönnetään 16–64-vuotiaalle henkilölle jolla on sairaus, vika tai vamma, joka estää kohtuullisen toimeentulon turvaavan työnteon. Pysyvästi sokeaa, liikuntakyvyttöntä tai muutoin sairauden vuoksi avustusta hakijaa pidetään aina työkyvyttömänä. Työkyvyttömyyseläkettä saavien sairausryhmät on esitetty kansainvälisen tautiluokituksen (ICD-10) mukaisena.

**Kuolemansyy.** Tilaston kuolemansyistä tuottaa Tilastokeskus. Peruskuolemansyyn päättelyssä sovelletaan kansainvälisen tautiluokituksen (ICD-10) sääntöjä. Tilastokeskus on laatinut tautiluokituksen lyhennettyjä luokituksia, joista esitetään 54-luokkaisen luokituksen pääkohdat.

## Begrepp och definitioner

Den hälsoservice som produceras eller ordnas av Helsingfors stad inbegriper stadens egna tjänster, Helsingfors och Nylands sjukvårdsdistrikts HNS:s dito samt sådana som köpts av övriga serviceproducenter.

**Primärhälsovården** inbegriper öppenvård och slutenvård producerad av stadens hälsovård eller köpt av andra serviceproducenter. Besöken inom primärhälsovård omfattar bl.a. besök vid hälsostation eller dejour, hälsorådgivning, skol- och studenthälsovård och tandvård, samt hemvårdens besök. Som besök räknas dels klienternas besök vid mottagningar, dels personalens besök hos patienter. Med besök jämställs även läkarnas vårdamtal samt familjevårds- resp. boenderehabiliteringsdagarna.

**Specialsjukvården** inbegriper öppenvård och slutenvård producerad av stadens hälsovård eller köpt av andra serviceproducenter. Öppenvårdsbesök är dels patienternas besök vid sjukhuspolikliniker, dels personalens besök t.ex. i patientens hem.

Statistiken om **privat hälsovårdsservice** omfattar anlitandet av och kostnaderna för service ersatt av sjukförsäkringen. Det kan handla om privatläkararvoden, privat tandläkararvoden, undersökning och behandling samt resor på grund av sjukdom, graviditet eller förlösning. Privatläkarbesöken kan vara besök hos allmänläkare eller specialist.

**Läkemedelskostnader** ersätts som antingen **grundersättning eller specialersättning** för läkarordinerade receptläkemedel. Specialersättning utbetalas för mediciner som behövs mot vissa svåra och långvariga sjukdomar. Fram till år 2005 var grundersättningen 50 procent och specialersättningen antingen 100 eller 75 procent av läkemedlets försäljningspris eller referenspris. Mellan 1 januari 2005 och 31 januari 2013 var grundersättningen 42 procent och specialersättningen antingen 100 eller 75 procent. Mellan 1 februari 2013 och 31 december 2015 var grundersättningen 35 procent och specialersättningen antingen 100 eller 65 procent efter en 3,00 euros läkemedelsspecifik självrisk. Från och med början av år 2016 har en ny 50 euros initialsjälvrisk gällt, och i och med det betalar kunden receptbelagda mediciner själv så länge de kostar under 50 euro. Initialsjälvrisken tillämpas från början av det år då personen fyller 19 år. Efter initialsjälvrisken är grundersättningen 40 procent och specialersättningen 100 eller 65 procent. För specialersättningarnas del steg den läkemedelsspecifika självrisken från 3 till 4,50 euro.

**Sjuklighetsindex** beskriver befolkningens allmänna hälsotillstånd. Indexet har varje år värdet 100 för hela landet. FPA gör upp sjuklighetsindex kommunvis utgående från befolkningens mortalitet, konsumtion av specialersatta läkemedel och antal sjukpensionstagare. Indexet finns både som ostandardiserat och åldersstandardiserat (ålder och kön).

**Index om folksjukdomar** beskriver förekomsten av de sju allmännaste sjukdomar som berättigar till specialersättning för läkemedel. Indexet görs upp av FPA. Indexet görs upp av FPA, och finns både som ostandardiserat och standardiserat (ålder och kön).

**Invaliditetspension** kan beviljas till en 16-64-årig person som har sjukdom, lyte eller skada som förhindrar sådant förvärvsarbete som tryggar en skälig utkomst. Varaktigt blind, rörelseoförmögna eller annars p.g.a. sjukdom hjälplösa sökande räknas alltid som arbetsoförmögna. De huvudsakliga sjukdomar som invaliditetspensionstagarna har presenteras enligt den internationella sjukdomsklassifikationen ICD-10.

**Dödsorsak.** Statistiken om dödsorsaker förs av Statistikcentralen. Vid fastställande av grundläggande dödsorsak tillämpas reglerna i den internationella sjukdomsklassificeringen ICD-10. Statistikcentralen har också sammanställt förkortade klassificeringar, varav huvudpunkterna i en 54-klassig klassificering presenteras.

# Kaupungin järjestämiä (itse tuotetut ja ostetut) terveydenhuoltopalveluja käyttäneet henkilöt 2000–2019

Personer som fått hälsovård föranstaltad (egen eller köpt) av staden

Persons having received health care services

	2000	2005	2010	2015	2019	Osuus väestöstä, % • Andel av befolkningen, % 2019
<b>Helsinkiäiset • Helsingforsbor</b>						
<b>Terveydenhuolto yhteensä</b>						
• Hälsovården sammanlagt	418 616	417 599	437 503	457 571	507 184	77,6
Avohoito • Öppen vård	415 789	415 675	436 645	457 083	506 804	77,5
Laitoshoido • Anstaltsvård	66 951	62 803	58 647	49 250	49 506	7,6
<b>Perusterveydenhuolto • Primärhälsovård</b>	375 589	376 960	407 230	423 776	461 799	70,6
Avohoito • Öppen vård	372 815	374 962	405 912	423 529	461 544	70,6
Laitoshoido • Anstaltsvård	14 930	13 525	15 419	10 439	9 853	1,5
<b>Erikoissairaanhoito yhteensä</b>						
• Specialsjukvård sammanlagt	188 968	172 984	187 075	207 590	259 951	39,8
Avohoito • Öppen vård	185 882	169 969	184 479	206 127	258 961	39,6
Laitoshoido • Anstaltsvård	59 100	55 881	49 237	45 649	45 880	7,0
<b>Somaattinen erikoissairaanhoito</b>						
• Somatisk specialsjukvård	175 959	160 175	175 968	192 262	242 050	37,0
Avohoito • Öppen vård	172 893	157 262	173 478	190 815	241 109	36,9
Laitoshoido • Anstaltsvård	54 224	51 741	46 083	43 433	43 709	6,7
<b>Psykiatrinen erikoissairaanhoito</b>						
• Psykiatrisk specialsjukvård	21 430	20 230	20 832	29 083	36 787	5,6
Avohoito • Öppen vård	21 162	19 952	20 580	28 932	36 614	5,6
Laitoshoido • Anstaltsvård	4 313	3 865	3 663	2 748	2 708	0,4
<b>Ulkokuntalaiset • Utsocknes</b>						
<b>Terveydenhuolto yhteensä</b>						
• Hälsovården sammanlagt	11 348	14 774	25 696	33 888	25 728	
Avohoito • Öppen vård	11 154	14 750	25 661	33 860	25 683	
Laitoshoido • Anstaltsvård	75	104	267	292	112	
<b>Perusterveydenhuolto • Primärhälsovård</b>	10 722	14 289	24 618	31 800	24 859	
Avohoito • Öppen vård	10 675	14 270	24 531	31 791	24 841	
Laitoshoido • Anstaltsvård	66	38	168	65	60	
<b>Erikoissairaanhoito yhteensä</b>						
• Specialsjukvård sammanlagt	559	698	1 689	3 146	1 387	
Avohoito • Öppen vård	551	694	1 661	3 110	1 351	
Laitoshoido • Anstaltsvård	9	66	101	244	56	
<b>Somaattinen erikoissairaanhoito</b>						
• Somatisk specialsjukvård	435	294	1 158	2 165	537	
Avohoito • Öppen vård	435	294	1 158	2 138	534	
Laitoshoido • Anstaltsvård	–	–	–	201	11	
<b>Psykiatrinen erikoissairaanhoito</b>						
• Psykiatrisk specialsjukvård	125	412	596	1 114	865	
Avohoito • Öppen vård	117	408	568	1 104	832	
Laitoshoido • Anstaltsvård	9	66	101	43	45	

Neurologinen kuntoutus sisältyi aikaisemmin perusterveydenhuoltoon, mutta on vuonna 2015 somaattista erikoissairaanhoitoa. • Neurologisk rehabilitering ingick tidigare i primärvården men år 2015 i somatisk specialsjukvård.

Huom. Hoidetut henkilöt on saatu laskemalla vuosien 2000–2016 aikana terveystieteiden tai Helsingin ja Uudenmaan sairaanhoitopiirin kuntayhtymän (HUS-yhtymän) yksiköissä hoidettujen eri henkilöiden (eri henkilötunnusten) lukumäärä. Henkilöt ovat voineet käyttää vuoden aikana useita eri palveluja, mutta yhdellä rivillä henkilö on laskettu vain kertaalleen. • Anm. Antalet vårdare personer är summan av dem som åren 2000–2016 vårdats vid stadens hälsovårdscentrals eller Helsingfors och Nylands sjukvårdsdistrikts enheter. Personerna kan under året ha anlitat flera olika tjänster, men för en och samma rad har vederbörande räknats bara en gång.

Lähde: Sosiaali- ja terveystoimiala.  
Källa: Social- och hälsovårdssektorn.



# 5.2

## Kaupungin järjestämien (itse tuotetut ja ostetut) avohoidon palveluiden käyttö 2010–2019

Anlitande av öppenvårdsservice föranstaltad (egen eller köpt) av staden  
Non-hospital health care services provided by Helsinki City (including outsourced services)

	2010	2015	2018	2019
<b>Avohoidossa olleet helsinkiläiset henkilöt</b>				
● <b>Helsingforsborna som fått öppenvård</b>				
Kaikki yhteensä ● Sammanlagt	436 492	456 991	482 246	485 857
Perusterveydenhuolto ● Primärhälsovård	405 930	423 524	446 305	440 938
Avosairaanhoito ● Öppen sjukvård	293 590	299 342	323 943	324 452
Terveyskeskuspäivystys ● Hälsocentraljour	76 530	74 742	76 478	1 901
Äitiys- ja lastenneuvonta ● Mödrar -och barnrådgivning	51 929	64 569	69 251	68 671
Kotihoito ● Hemvård	17 043	17 865	15 515	15 455
Suun terveydenhuolto ● Munhälsovård	154 534	179 956	178 175	182 513
Muu perusterveydenhuolto ● Övrig primärhälsovård	92 897	117 164	132 016	131 639
Erikoissairaanhoito ● Specialsjukvård	184 130	205 968	224 715	257 689
Somaattinen erikoissairaanhoito ● Somatisk specialsjukvård	173 251	190 775	204 535	240 393
Psykiatrinen erikoissairaanhoito ● Psykiatrisk specialsjukvård	20 420	28 762	36 910	35 977
<b>Helsinkiläisten avohoitokäynnit ja hoitoasioinnit</b>				
● <b>Helsingforsbornas öppenvårdsbesök och vårdåtgärder</b>				
Kaikki yhteensä ● Sammanlagt	5 099 551	6 902 146	7 334 798	7 253 408
Perusterveydenhuolto ● Primärhälsovård	4 245 486	5 780 001	6 076 779	5 901 341
Avosairaanhoito ● Öppen sjukvård	1 146 772	1 501 233	1 651 369	1 674 490
Terveyskeskuspäivystys ● Hälsocentraljour	119 481	124 671	129 153	2 366
Äitiys- ja lastenneuvonta ● Mödrar -och barnrådgivning	230 589	328 996	340 341	335 338
Kotihoito ● Hemvård	2 042 287	2 846 122	2 959 619	2 911 472
Suun terveydenhuolto ● Munhälsovård	448 828	513 162	477 608	476 739
Muu perusterveydenhuolto ● Övrig primärhälsovård	257 529	466 123	518 689	500 936
Erikoissairaanhoito ● Specialsjukvård	854 065	1 122 145	1 258 019	1 352 067
Somaattinen erikoissairaanhoito ● Somatisk specialsjukvård	625 180	781 047	861 702	965 380
Psykiatrinen erikoissairaanhoito ● Psykiatrisk specialsjukvård	228 885	341 098	396 317	386 687
<b>Ulkokuntalaisten käynnit ja hoitoasioinnit</b>				
● <b>Besök och vårdåtgärder av utsocknes</b>				
Kaikki yhteensä ● Sammanlagt	54 546	79 791	93 710	81 277
Perusterveydenhuolto ● Primärhälsovård	51 170	73 117	83 532	74 086
Avosairaanhoito ● Öppen sjukvård	7 383	14 521	19 886	22 319
Terveyskeskuspäivystys ● Hälsocentraljour	7 372	9 511	10 605	225
Äitiys- ja lastenneuvonta ● Mödrar -och barnrådgivning	1 220	3 980	4 468	5 322
Kotihoito ● Hemvård	1 075	1 634	1 124	1 594
Suun terveydenhuolto ● Munhälsovård	12 523	17 267	17 599	14 085
Muu perusterveydenhuolto ● Övrig primärhälsovård	21 597	26 209	29 850	30 541
Erikoissairaanhoito ● Specialsjukvård	3 376	6 674	10 178	7 191
Somaattinen erikoissairaanhoito ● Somatisk specialsjukvård	1 747	3 152	4 301	1 934
Psykiatrinen erikoissairaanhoito ● Psykiatrisk specialsjukvård	1 629	3 522	5 877	5 257

Lähde: Sosiaali- ja terveystoimiala.  
Källa: Social- och hälsovårdssektorn.

## Kaupungin järjestämiä (itse tuotetut ja ostetut) laitoshoidon palveluja käyttäneet henkilöt ja hoitopäivät 2010–2019

Personer samt vårddagar i anstaltsvårdsservice föranstaltad (egen eller köpt) av staden

Hospital care provided by Helsinki City (including outsourced services)

	2010	2014	2015	2018	2019
<b>Laitoshoidossa olleet helsinkiläiset henkilöt</b>					
● Helsingforsborna som fått anstaltsvård					
Kaikki yhteensä ● Sammanlagt	58 585	48 592	49 202	49 085	49 342
Perusterveydenhuolto ● Primärhälsovård	15 418	19 583	10 437	9 592	9 798
Erikoissairaanhoito ● Specialsjukvård	49 176	146 013	45 600	45 658	45 755
Somaattinen erikoissairaanhoito ● Somatisk specialsjukvård	46 033	43 482	43 388	43 343	43 635
Psykiatrinen erikoissairaanhoito ● Psykiatrisk specialsjukvård	3 651	3 078	2 742	2 848	2 652
<b>Helsinkiläisten hoitopäivät ● Helsingforsbornas vårddagar</b>					
Kaikki yhteensä ● Sammanlagt	825 399	737 634	695 085	642 026	627 287
Perusterveydenhuolto ● Primärhälsovård	444 631	331 219	297 899	262 685	263 443
Erikoissairaanhoito ● Specialsjukvård	380 768	406 415	397 186	379 341	363 844
Somaattinen erikoissairaanhoito ● Somatisk specialsjukvård	215 022	251 032	261 248	247 363	244 157
Psykiatrinen erikoissairaanhoito ● Psykiatrisk specialsjukvård	165 746	155 383	135 938	131 978	119 687
<b>Ulkokuntalaisten hoitopäivät ● Vårddagar av utsoknes</b>					
Kaikki yhteensä ● Sammanlagt	4 597	4 424	2 995	3 332	2 902
Perusterveydenhuolto ● Primärhälsovård	2 392	989	1 010	845	746
Erikoissairaanhoito ● Specialsjukvård	2 205	3 435	1 985	2 487	2 156
Somaattinen erikoissairaanhoito ● Somatisk specialsjukvård	205	942	1 197	1 493	844
Psykiatrinen erikoissairaanhoito ● Psykiatrisk specialsjukvård	2 000	2 493	788	994	1 312

\*Perusterveydenhuollon laitoshoidon päivystysosastot muutettu somaattiseksi erikoissairaanhoidoksi. ● Dejouravdelningarna inom bashälsovård har förändrats till somatisk specialsjukvård.

Lähde: Sosiaali- ja terveystoimiala.

Källa: Social- och hälsovårdssektorn.

5.4

Kaupungin järjestämiä (itse tuotetut ja ostetut) avoterveydenhoidon

Helsingforsbor som anlitat öppen hälsovård ordnad av staden (egen eller köpt  
Helsinki residents having received non-hospital health care provided by the

	Henkilöitä • Personer			Osuus % väestöstä • % andel av befolkningen		
	Yhteensä • Totalt	Perustervey- denhuolto (PTH) • Primärhälso- vård (PHV)	Erikois- sairaan- hoito • Special- sjukvård	Yhteensä • Totalt	Perustervey- denhuolto (PTH) • Primärhälso- vård (PHV)	missä • var Sairaanhoito • Sjukvård
<b>Helsinkiläiset yhteensä • Helsingforsarna totalt</b>	<b>4485 857</b>	<b>440 938</b>	<b>257 689</b>	<b>74,3</b>	<b>67,4</b>	<b>49,7</b>
<b>Eteläinen suurpiiri • Södra stordistriktet</b>	<b>81 663</b>	<b>71 310</b>	<b>42 238</b>	<b>68,3</b>	<b>59,74</b>	<b>0,9</b>
Vironniemi • Estnäs	8 904	7 625	4 559	68,7	58,8	39,1
Ullanlinna • Ulrikasborg	16 532	14 174	8 396	67,1	57,5	39,0
Kampinmalmi • Kampmalmen	28 722	24 934	14 909	68,9	59,8	41,1
Taka-Töölö • Bortre Tölö	11 375	9 920	6 003	72,3	63,0	44,0
Lauttasaari • Drumsö	17 541	15 680	8 780	71,7	64,1	43,6
<b>Läntinen suurpiiri • Västra stordistriktet</b>	<b>86 924</b>	<b>78 444</b>	<b>45 612</b>	<b>77,7</b>	<b>70,1</b>	<b>51,2</b>
Reijola • Grejus	13 7971	2 227	7 543	78,7	69,7	50,8
Munkkiniemi • Munksnäs	13 8601	2 352	7 057	76,0	67,7	46,5
Haaga • Haga	22 545	20 270	11 476	81,6	73,3	52,7
Pitäjänmäki • Sockenbacka	14 836	13 414	7 709	80,3	72,6	53,1
Kaarela • Kårböle	23 691	21 542	12 203	79,0	71,8	53,4
<b>Keskinen suurpiiri • Västra stordistriktet</b>	<b>71 485</b>	<b>63 873</b>	<b>36 908</b>	<b>75,4</b>	<b>67,4</b>	<b>50,2</b>
Kallio • Berghäll	22 949	20 175	11 750	73,6	64,7	49,3
Alppiharju • Åshöjden	9 180	8 022	4 827	76,2	66,6	51,4
Vallila • Vallgård	13 020	11 598	6 577	77,2	68,8	49,5
Pasila • Böle	7 603	6 837	4 077	79,7	71,7	53,5
Vanhakaupunki • Gammelstaden	20 092	18 293	10 063	79,9	72,7	52,3
<b>Pohjoinen suurpiiri • Norra stordistriktet</b>	<b>35 219</b>	<b>32 540</b>	<b>16 880</b>	<b>81,3</b>	<b>75,1</b>	<b>55,6</b>
Maunula • Månsas	7 752	7 207	3 926	85,8	79,8	61,7
Länsi-Pakila • Västra Baggböle	5 444	5 021	2 526	77,7	71,6	51,9
Tuomarinkylä • Domarby	7 100	6 591	3 177	81,4	75,6	55,1
Oulunkylä • Äggelby	12 326	11 342	5 997	82,7	76,1	56,5
Itä-Pakila • Östra Baggböle	2 933	2 649	1 330	79,8	72,0	48,0
<b>Koillinen suurpiiri • Nordöstra stordistriktet</b>	<b>82 737</b>	<b>76 487</b>	<b>42 667</b>	<b>82,3</b>	<b>76,1</b>	<b>57,0</b>
Latokartano • Ladugården	20 540	18 906	10 463	81,8	75,3	55,6
Pukinmäki • Bocksbacka	7 502	6 924	3 901	86,1	79,4	60,8
Malmi • Malm	24 467	22 534	12 844	84,1	77,4	57,9
Suutarila • Skomakarböle	9 930	9 200	4 874	85,5	79,3	58,8
Puistola • Parkstads	16 746	15 646	7 331	82,2	76,8	57,6
Jakomäki • Jakobacka	5 053	4 739	2 596	89,8	84,2	65,6
<b>Kaakkoinen suurpiiri • Sydöstra stordistriktet</b>	<b>42 528</b>	<b>38 728</b>	<b>21 421</b>	<b>78,4</b>	<b>71,4</b>	<b>51,8</b>
Kulosaari • Brändö	2 911	2 593	1 384	73,0	65,0	40,5
Herttoniemi • Hertonäs	23 795	21 673	12 082	79,7	72,6	52,4
Laajasalo • Degerö	16 191	14 755	8 049	79,3	72,3	53,8
<b>Itäinen suurpiiri • Östra stordistriktet</b>	<b>93 191</b>	<b>86 088</b>	<b>48 218</b>	<b>82,5</b>	<b>76,2</b>	<b>57,6</b>
Vartiokylä • Botby	17 944	16 272	9 261	81,2	73,7	52,6
Myllypuro • Kvarnbäcken	10 656	9 854	5 413	83,4	77,2	57,2
Mellunkylä • Mellungsby	33 706	31 190	17 363	86,2	79,7	61,2
Vuosaari • Nordsjö	32 598	30 127	16 603	83,5	77,2	58,6
<b>Östersundom</b>	<b>1 207</b>	<b>1 033</b>	<b>488</b>	<b>64,7</b>	<b>55,4</b>	<b>30,3</b>
Östersundom	1 207	1 033	488	64,7	55,4	30,3

Huom. Kaikki absoluuttiset luvut [www.HRL.fi](http://www.HRL.fi) • Anm. Alla absoluta siffror [www.HRL.fi](http://www.HRL.fi)

Lähde: Sosiaali- ja terveystoimiala.  
Källa: Social- och hälsovårdssektorn.

# palveluja käyttäneet helsinkiläiset asuinalueen mukaan 2019

service), enligt hemdistrikt

Helsinki City (city's own or outsourced services), by clients' home district

Kotihoito Hemvård	Suun terveydenhoito Munhälsövård	Terveysneuvonta ja muu PTH Hälsorådgivning och annan PHV	Erikoissairaanhoito Specialsjukvård	missä • var Somaattinen Psykiatrinen • Somatisk • Psykiatrisk	
2,4	27,9	29,0	39,4	36,8	5,5 Kaikki alueet • Samtliga distrikt
1,8	22,5	24,2	35,3	33,1	4,3 Eteläinen suurpiiri • Södra stordistriktet
1,6	22,7	23,3	35,2	32,9	4,2 Vironniemi • Estnäs
1,4	20,3	22,5	34,1	31,7	4,1 Ullanlinna • Ulrikasborg
1,4	22,9	24,1	35,7	33,3	4,7 Kampinmalmi • Kampmalmen
3,2	23,1	24,2	38,2	35,4	5,0 Taka-Töölö • Bortre Tölö
2,1	24,2	27,8	35,9	34,1	3,6 Lauttasaari • Drumsö
2,8	28,1	29,4	40,8	37,9	5,6 Läntinen suurpiiri • Västra stordistriktet
2,3	24,7	29,4	43,0	40,3	5,5 Reijola • Grejus
3,6	25,9	29,3	38,7	36,4	4,4 Munkkiniemi • Munksnäs
3,7	29,8	28,2	41,5	38,3	6,1 Haaga • Haga
2,4	30,8	31,7	41,7	38,7	6,1 Pitäjänmäki • Sockenbacka
2,1	28,9	30,2	40,7	37,6	6,0 Kaarela • Kårböle
2,2	26,0	25,4	38,9	35,2	6,8 Keskinen suurpiiri • Västra stordistriktet
1,9	23,6	21,0	37,7	33,8	7,1 Kallio • Berghäll
2,5	23,4	20,0	40,1	35,6	8,1 Alppiharju • Åshöjden
1,7	26,1	27,6	39,0	35,2	6,8 Vallila • Vallgård
3,0	27,6	28,1	42,7	39,1	6,8 Pasila • Böle
2,4	29,9	32,1	40,0	36,5	6,4 Vanhakaupunki • Gammelstaden
2,8	30,9	33,5	38,9	36,4	4,9 Pohjoinen suurpiiri • Norra stordistriktet
4,2	32,3	33,8	43,5	39,9	6,7 Maunula • Månsas
2,2	29,3	32,6	36,0	34,5	3,1 Länsi-Pakila • Västra Baggböle
1,2	33,4	35,7	36,4	34,5	3,7 Tuomarinkylä • Domarby
3,4	29,7	33,0	40,2	37,1	5,7 Oulunkylä • Äggelby
2,1	31,4	33,9	36,2	34,2	4,2 Itä-Pakila • Östra Baggböle
2,5	31,3	34,2	42,4	39,5	6,2 Koillinen suurpiiri • Nordöstra stordistriktet
2,1	30,9	34,5	41,7	38,4	6,6 Latokartano • Ladugården
3,1	31,3	33,6	44,8	41,7	6,4 Pukinmäki • Bocksbacka
2,6	31,4	33,2	44,1	41,1	6,4 Malmi • Malm
2,5	33,7	35,8	42,0	39,1	6,4 Suutarila • Skomakarböle
2,1	29,8	35,5	36,0	32,8	6,0 Puistola • Parkstads
4,1	34,4	38,0	46,2	43,0	7,0 Jakomäki • Jakobacka
2,6	27,9	32,6	39,5	36,6	5,6 Kaakkoinen suurpiiri • Sydöstra stordistriktet
2,5	26,4	31,1	34,7	32,7	3,6 Kulosaari • Brändö
2,8	30,4	32,1	40,5	37,4	5,8 Herttoniemi • Hertonäs
2,4	24,8	34,2	39,4	36,5	5,7 Laajasalo • Degerö
2,8	31,2	33,7	42,7	39,6	6,2 Itäinen suurpiiri • Östra stordistriktet
2,8	29,8	31,9	41,9	39,1	5,6 Vartiokylä • Botby
2,9	30,6	35,0	42,4	39,4	6,1 Myllypuro • Kvarnbäcken
3,1	32,1	34,4	44,4	41,0	6,6 Mellunkylä • Mellungsby
2,7	31,9	34,6	42,5	39,3	6,4 Vuosaari • Nordsjö
0,9	26,2	29,6	26,2	24,7	2,4 Östersundom
0,9	26,2	29,6	26,2	24,7	2,4 Östersundom

# 5.5

## Kaupungin järjestämät (itse tuotetut ja ostetut) avoterveydenhoito- Besök och vårdssamtal inom den öppna hälsovården ordnad av staden (egen eller Visits and phone calls within non-hospital health care provided by the Helsinki City

	Käyntejä ja hoitopuheluja			Käyntejä ja hoitopuheluja asukasta kohden		
	Yhteensä • Totalt	Perusterveydenhuolto (PTH) • Primärhälsovård (PHV)	Erikoissairaanhoito • Specialsjukvård	Yhteensä • Totalt	Perusterveydenhuolto (PTH) • Primärhälsovård (PHV)	missä • var Sairaanhoito • Sjukvård
<b>Kaikki alueet • Samtliga distrikt</b>	<b>7 253 408</b>	<b>5 901 341</b>	<b>1 352 067</b>	<b>11,1</b>	<b>9,0</b>	<b>2,6</b>
<b>Eteläinen suurpiiri • Södra stordistriktet</b>	<b>1 009 525</b>	<b>804 640</b>	<b>204 885</b>	<b>8,4</b>	<b>6,7</b>	<b>1,7</b>
Vironniemi • Estnäs	108 510	87 368	21 142	8,4	6,7	1,6
Ullanlinna • Ulrikasborg	179 727	140 233	39 494	7,3	5,7	1,6
Kampinmalmi • Kampmalmen	334 371	262 056	72 315	8,0	6,3	1,7
Taka-Töölö • Bortre Tölö	161 247	132 550	28 697	10,2	8,4	1,8
Lauttasaari • Drumsö	225 670	182 433	43 237	9,2	7,5	2,0
<b>Läntinen suurpiiri • Västra stordistriktet</b>	<b>1 380 204</b>	<b>1 141 518</b>	<b>238 686</b>	<b>12,3</b>	<b>10,2</b>	<b>2,3</b>
Reijola • Grejus	188 950	150 373	38 577	10,8	8,6	2,3
Munkkiniemi • Munksnäs	267 339	231 387	35 952	14,7	12,7	2,0
Haaga • Haga	373 504	313 375	60 129	13,5	11,3	2,3
Pitäjänmäki • Sockenbacka	229 270	188 594	40 676	12,4	10,2	2,6
Kaarela • Kärböle	321 141	257 789	63 352	10,7	8,6	2,5
<b>Keskinen suurpiiri • Västra stordistriktet</b>	<b>1 032 037</b>	<b>839 291</b>	<b>192 746</b>	<b>10,9</b>	<b>8,9</b>	<b>2,6</b>
Kallio • Berghäll	327 066	264 952	62 114	10,5	8,5	2,5
Alppiharju • Åshöjden	124 168	98 893	25 275	10,3	8,2	2,7
Vallila • Vallgård	172 546	138 263	34 283	10,2	8,2	2,7
Pasila • Böle	124 159	102 854	21 305	13,0	10,8	2,9
Vanhakaupunki • Gammelstaden	284 098	234 329	49 769	11,3	9,3	2,6
<b>Pohjoinen suurpiiri • Norra stordistriktet</b>	<b>534 800</b>	<b>449 517</b>	<b>85 283</b>	<b>12,3</b>	<b>10,4</b>	<b>2,8</b>
Maunula • Mänsas	157 946	137 527	20 419	17,5	15,2	3,5
Länsi-Pakila • Västra Baggböle	65 848	53 560	12 288	9,4	7,6	2,6
Tuomarinkylä • Domarby	79 979	65 678	14 301	9,2	7,5	2,7
Oulunkylä • Äggelby	190 147	158 957	31 190	12,8	10,7	2,7
Itä-Pakila • Östra Baggböle	41 445	33 795	7 650	11,3	9,2	2,2
<b>Koillinen suurpiiri • Nordöstra stordistriktet</b>	<b>1 178 780</b>	<b>960 364</b>	<b>218 416</b>	<b>11,7</b>	<b>9,6</b>	<b>3,1</b>
Latokartano • Ladugården	306 706	252 583	54 123	12,2	10,1	2,9
Pukinmäki • Bocksbacka	105 214	86 114	19 100	12,1	9,9	3,4
Malmi • Malm	354 217	288 609	65 608	12,2	9,9	3,3
Suutarila • Skomakarböle	127 394	102 232	25 162	11,0	8,8	3,0
Puistola • Parkstads	202 420	160 138	42 282	9,9	7,9	2,7
Jakomäki • Jakobacka	84 060	70 688	13 372	14,9	12,6	3,5
<b>Kaakkoinen suurpiiri • Sydöstra stordistriktet</b>	<b>582 546</b>	<b>472 504</b>	<b>110 042</b>	<b>10,7</b>	<b>8,7</b>	<b>2,8</b>
Kulosaari • Brändö	54 581	46 621	7 960	13,7	11,7	2,1
Herttoniemi • Herttonäs	344 797	283 860	60 937	11,6	9,5	3,0
Laajasalo • Degerö	183 559	142 023	41 536	9,0	7,0	2,6
<b>Itäinen suurpiiri • Östra stordistriktet</b>	<b>1 435 735</b>	<b>1 182 098</b>	<b>253 637</b>	<b>12,7</b>	<b>10,5</b>	<b>3,2</b>
Vartiokylä • Botby	249 703	201 823	47 880	11,3	9,1	2,7
Myllypuro • Kvarnbäcken	173 092	144 812	28 280	13,6	11,3	2,9
Mellunkylä • Mellungsby	520 313	429 577	90 736	13,3	11,0	3,4
Vuosaari • Nordsjö	492 948	405 886	87 062	12,6	10,4	3,5
<b>Östersundom</b>	<b>8 953</b>	<b>6 834</b>	<b>2 119</b>	<b>4,8</b>	<b>3,7</b>	<b>1,2</b>
Östersundom	8 953	6 834	2 119	4,8	3,7	1,2

Huom. Kaikki absoluuttiset luvut [www.HRL.fi](http://www.HRL.fi) • Anm. Alla absoluta siffror [www.HRL.fi](http://www.HRL.fi)

Lähde: Sosiaali- ja terveystoimiala.  
Källa: Social- och hälsovårdssektorn.

# käynnit ja hoitopuhelut potilaan asuinalueen mukaan 2019

(köpt), enligt patientens hemdistrikt

(city's own or outsourced services), by clients' home district

Kotihoito ● Hemvård	Suun terveydenhuolto ● Mun hälsovård	Terveysneuvonta ja muu PTH ● Hälso- och annan PHV	Erikoissairaanhoito ● Specialsjukvård	missä ● var ● Somaattinen ● Somatisk	Psykiatrinen ● Psykiatrisk	
4,5	0,7	1,3	2,1	1,5	0,6	Kaikki alueet ● Samtliga distrikt
3,3	0,6	1,1	1,7	1,3	0,4	Eteläinen suurpiiri ● Södra stordistriktet
3,6	0,6	1,0	1,6	1,3	0,4	Vironniemi ● Estnäs
2,6	0,5	1,0	1,6	1,2	0,4	Ullanlinna ● Ulrikasborg
2,9	0,5	1,1	1,7	1,3	0,4	Kampinmalmi ● Kampmalmen
5,0	0,6	1,1	1,8	1,3	0,5	Taka-Töölö ● Bortre Tölö
3,6	0,6	1,2	1,8	1,4	0,4	Lauttasaari ● Drumsö
5,8	0,7	1,3	2,1	1,5	0,6	Läntinen suurpiiri ● Västra stordistriktet
4,5	0,6	1,3	2,2	1,6	0,6	Reijola ● Grejus
8,8	0,6	1,2	2,0	1,5	0,4	Munkkiniemi ● Munksnäs
7,1	0,7	1,2	2,2	1,5	0,7	Haaga ● Haga
5,4	0,8	1,4	2,2	1,6	0,6	Pitäjänmäki ● Sockenbacka
4,0	0,8	1,3	2,1	1,5	0,6	Kaarela ● Kårböle
4,4	0,6	1,2	2,0	1,3	0,7	Keskinen suurpiiri ● Västra stordistriktet
4,4	0,6	1,0	2,0	1,3	0,7	Kallio ● Berghäll
4,0	0,6	0,9	2,1	1,3	0,8	Alppiharju ● Åshöjden
3,7	0,6	1,2	2,0	1,3	0,7	Vallila ● Vallgård
5,9	0,7	1,3	2,2	1,6	0,7	Pasila ● Böle
4,6	0,7	1,3	2,0	1,4	0,6	Vanhakaupunki ● Gammelstaden
5,5	0,8	1,3	2,0	1,5	0,5	Pohjoinen suurpiiri ● Norra stordistriktet
9,5	0,8	1,4	2,3	1,6	0,6	Maunula ● Månsas
3,2	0,7	1,2	1,8	1,4	0,3	Länsi-Pakila ● Västra Baggböle
2,7	0,8	1,3	1,6	1,3	0,3	Tuomarinkylä ● Domarby
5,8	0,8	1,4	2,1	1,5	0,6	Oulunkylä ● Äggelby
4,9	0,8	1,3	2,1	1,5	0,6	Itä-Pakila ● Östra Baggböle
4,2	0,8	1,4	2,2	1,5	0,6	Koillinen suurpiiri ● Nordöstra stordistriktet
5,0	0,8	1,4	2,2	1,5	0,7	Latokartano ● Ladugården
4,1	0,8	1,5	2,2	1,5	0,7	Pukinmäki ● Bocksbacka
4,4	0,9	1,4	2,3	1,6	0,6	Malmi ● Malm
3,5	0,9	1,4	2,2	1,6	0,6	Suutarila ● Skomakarböle
2,9	0,8	1,4	2,1	1,4	0,6	Puistola ● Parkstads
6,4	0,9	1,7	2,4	1,7	0,7	Jakomäki ● Jakobacka
3,9	0,7	1,3	2,0	1,5	0,6	Kaakkoinen suurpiiri ● Sydöstra stordistriktet
7,8	0,6	1,1	2,0	1,5	0,5	Kulosaari ● Brändö
4,4	0,8	1,4	2,0	1,5	0,6	Herttoniemi ● Hertonäs
2,4	0,7	1,4	2,0	1,5	0,6	Laajasalo ● Degerö
4,9	0,9	1,5	2,2	1,6	0,6	Itäinen suurpiiri ● Östra stordistriktet
4,3	0,8	1,4	2,2	1,6	0,6	Vartiokylä ● Botby
6,1	0,8	1,5	2,2	1,6	0,6	Myllypuro ● Kvarnbäcken
5,3	0,9	1,5	2,3	1,7	0,6	Mellunkylä ● Mellungsby
4,6	0,9	1,5	2,2	1,6	0,6	Vuosaari ● Nordsjö
0,8	0,7	1,1	1,1	0,9	0,2	Östersundom
0,8	0,7	1,1	1,1	0,9	0,2	Östersundom

# 5.6

## Kaupungin helsinkiläisille järjestämä (itse tuotettu ja ostettu) vuodeosastohoito potilaan asuinalueen mukaan 2019

Bäddavdelningsvård för helsingforsbor ordnad av staden (egen eller köpt service) enligt patientens hemdistrikt

Care at hospital wards provided for Helsinki residents by the Helsinki City (city's own or outsourced services), by patients' home district

Kotikunta • Hemkommun	Henkilöitä • Personer			Henkilöitä 1000 asukasta kohden • Personer per 1000 invånare		
	Yhteensä Totalt	Perustervey- denhuolto • Primär- hälsovård	Erikoissai- raanhoito • Special- hälsovård	Yhteensä Totalt	Perustervey- denhuolto • Primär- hälsovård	Erikoissai- raanhoito • Special- hälsovård
<b>Helsinkiläiset potilaat</b>						
• Patienter skrivna i Helsingfors	47 681	9 755	43 994	72,9	14,9	67,3
<b>Eteläinen suurpiiri • Södra stordistriktet</b>	7 714	1 332	7 266	64,5	11,1	60,8
Vironniemi • Estnäs	822	139	769	63,4	10,7	59,4
Ullanlinna • Ulrikasborg	1 547	261	1 475	62,8	10,6	59,9
Kampinmalmi • Kampmalmen	2 568	373	2 438	61,6	8,9	58,4
Taka-Töölö • Bortre Tölö	1 140	236	1 064	72,5	15,0	67,6
Lauttasaari • Drumsö	1 650	326	1 527	67,4	13,3	62,4
<b>Läntinen suurpiiri • Västra stordistriktet</b>	8 689	1 851	8 085	77,7	16,5	72,3
Reijola • Grejus	1 252	260	1 159	71,4	14,8	66,1
Munkkiniemi • Munksnäs	1 478	385	1 354	81,0	21,1	74,2
Haaga • Haga	2 288	539	2 105	82,8	19,5	76,2
Pitäjänmäki • Sockenbacka	1 489	289	1 402	80,6	15,6	75,9
Kaarela • Kårböle	2 212	382	2 084	73,8	12,7	69,5
<b>Keskinen suurpiiri • Västra stordistriktet</b>	6 770	1 481	6 224	71,4	15,6	65,7
Kallio • Berghäll	2 051	468	1 877	65,8	15,0	60,2
Alppiharju • Åshöjden	881	212	792	73,2	17,6	65,8
Vallila • Vallgård	1 194	220	1 107	70,8	13,0	65,6
Pasila • Böle	803	198	732	84,2	20,8	76,8
Vanhakaupunki • Gammelstaden	1 861	388	1 728	74,0	15,4	68,7
<b>Pohjoinen suurpiiri • Norra stordistriktet</b>	3 293	732	2 940	76,0	16,9	67,8
Maunula • Månsas	865	253	737	95,7	28,0	81,6
Länsi-Pakila • Västra Baggböle	491	95	445	70,1	13,6	63,5
Tuomarinkylä • Domarby	529	76	490	60,7	8,7	56,2
Oulunkylä • Äggelby	1 147	260	1 029	77,0	17,4	69,0
Itä-Pakila • Östra Baggböle	266	49	240	72,3	13,3	65,3
<b>Koillinen suurpiiri • Nordöstra stordistriktet</b>	7 798	1 507	7 167	77,6	15,0	71,3
Latokartano • Ladugården	1 855	366	1 705	73,9	14,6	67,9
Pukinmäki • Bocksbacka	689	143	634	79,1	16,4	72,7
Malmi • Malm	2 345	483	2 136	80,6	16,6	73,4
Suutarila • Skomakarböle	926	176	857	79,8	15,2	73,8
Puistola • Parkstads	1 503	228	1 405	73,8	11,2	69,0
Jakomäki • Jakobacka	500	116	444	88,9	20,6	78,9
<b>Kaakkoinen suurpiiri • Sydöstra stordistriktet</b>	4 037	837	3 692	74,4	15,4	68,1
Kulosaari • Brändö	288	60	256	72,2	15,0	64,2
Herttoniemi • Hertonäs	2 283	498	2 070	76,5	16,7	69,4
Laajasalo • Degerö	1 470	280	1 366	72,0	13,7	66,9
<b>Itäinen suurpiiri • Östra stordistriktet</b>	9 537	2 061	8 683	84,4	18,2	76,8
Vartiokylä • Botby	1 878	407	1 711	85,0	18,4	77,5
Myllypuro • Kvarnbäcken	1 074	252	959	84,1	19,7	75,1
Mellunkylä • Mellungsby	3 511	777	3 189	89,8	19,9	81,5
Vuosaari • Nordsjö	3 090	628	2 834	79,2	16,1	72,6
<b>Östersundom</b>	89	11	83	47,7	5,9	44,5
Östersundom	89	11	83	47,7	5,9	44,5

Lähde: Sosiaali- ja terveystoimiala.  
Källa: Social- och hälsovårdssektorn.

## Vanhus- ja vammaisten kodinhoitoapua käyttäneet henkilöt ja käyntikerrat 2005–2019, oma toiminta

Personer som fått stadens egen hemvårdshjälp för äldre och handikappade, samt antalet besök

People having received the city's own household assistance for the elderly and handicapped, and the number of calls

	Henkilöt ● Personer Yht. ● Tot.		Henkilöt ikäryhmittäin ● Personer åldergruppsvis -65 65-74 75-84 85-				Osuus vastaavan ikäisestä väestöstä ● Andel av befolkningen i vederbörande ålder Yht. ● Tot.			
<b>Oma toiminta ● Egen verksamhet</b>										
2005	15 071	2 628	2 512	5 301	4 630	2,7	0,5	6,2	19,4	46,1
2010	16 956	2 987	2 644	5 784	5 541	2,9	0,6	5,5	20,4	48,1
2015	17 911	2 367	3 184	5 762	6 598	2,9	0,5	5,2	19,0	51,0
2016	18 555	2 423	3 220	6 104	6 808	2,9	0,5	5,3	19,3	51,5
2017	19 800	2 782	3 602	6 256	7 160	3,0	0,6	5,6	19,0	52,4
2018	15 541	1 440	2 566	5 114	6 421	2,4	0,3	4,0	15,5	47,0
<b>2019</b>	<b>15 389</b>	<b>1 372</b>	<b>2 599</b>	<b>5 080</b>	<b>6 338</b>	<b>2,4</b>	<b>0,3</b>	<b>4,0</b>	<b>14,8</b>	<b>45,6</b>
Eteläinen ● Södra	2 079	133	340	686	920	1,7	0,1	2,9	10,6	41,7
Läntinen ● Västra	3 089	242	522	941	1 384	2,8	0,3	4,7	15,6	47,1
Keskinen ● Mellersta	2 062	209	417	672	764	2,2	0,3	5,1	17,4	49,2
Pohjoinen ● Norra	1 215	79	175	389	572	2,8	0,2	3,6	15,1	47,2
Koillinen ● Nordöstra	2 460	264	435	831	930	2,4	0,3	4,2	16,6	54,2
Kaakkoinen ● Sydöstra	1 426	122	224	472	608	2,6	0,3	4,0	16,5	51,3
Itäinen ● Östra	3 187	312	487	1 157	1 231	2,8	0,3	4,1	16,4	45,2
Östersundom	15	...	...	...	...	0,8	...	...	...	...
Alue tuntematon										
● Okänt område	143	41	33	28	41	1,0	0,3	4,5	7,3	12,0
	Käynnit ja puhelut ● Besök och samtal Yht. ● Tot.		Palvelut ikäryhmittäin ● Betjäning åldergruppsvis -65 65-74 75-84 85-				Palvelut/käyttäjä/vuosi ● Betjäning/användare/år Yht. ● Tot.			
<b>Oma toiminta ● Egen verksamhet</b>										
2005	1 423 881	137 446	184 669	512 175	589 591	94	52	74	97	127
2010	2 028 520	159 379	225 315	721 552	922 274	120	52	84	123	164
2013	2 570 459	152 769	305 133	870 822	1 241 735	147	65	102	149	198
2015	2 809 984	166 139	356 248	900 575	1 387 022	157	70	112	156	210
2016	2 874 931	165 374	372 588	903 761	1 433 208	155	68	116	148	211
2017	2 978 952	159 660	409 517	909 642	1 500 133	150	57	114	145	210
2018	2 921 673	144 790	400 533	893 693	1 482 657	188	101	156	175	231
<b>2019</b>	<b>2 827 424</b>	<b>151 306</b>	<b>385 819</b>	<b>893 741</b>	<b>1 396 558</b>	<b>184</b>	<b>110</b>	<b>148</b>	<b>176</b>	<b>220</b>
Eteläinen ● Södra	387 589	14 989	47 368	120 204	205 028	186	113	139	175	223
Läntinen ● Västra	607 309	29 507	85 746	176 675	315 381	197	122	164	188	228
Keskinen ● Mellersta	408 661	25 495	68 711	121 938	192 517	198	122	165	181	252
Pohjoinen ● Norra	235 348	8 180	29 345	67 203	130 620	194	104	168	173	228
Koillinen ● Nordöstra	421 679	26 866	55 767	156 372	182 674	171	102	128	188	196
Kaakkoinen ● Sydöstra	207 614	11 852	24 750	56 109	114 903	146	97	110	119	189
Itäinen ● Östra	552 168	33 326	72 954	193 630	252 258	173	107	150	167	205
Östersundom	1 455	33	180	1 116	126	97	...	...	...	...
Alue tuntematon -										
● Okänt område	5 601	1 058	998	494	3 051	39	26	30	18	74

Lähde: Sosiaali- ja terveystoimiala.  
Källa: Social- och hälsovårdssektorn.



# 5.8

## Yksityislääkärin palkkioista sairaanhoitokorvauksia saaneet helsinkiläiset 2019

Helsingforsbor som fått sjukvårdersättning för besök hos privata läkare  
Helsinki residents having received reimbursements of the fees charged by doctors practising privately

Ikä • Ålder	Yksityinen yleis- ja erikoislääkäri • Privat allmän- och specialläkare		Yksityinen hammashoito • Privat tandvård	
	Henkilöitä • Personer	Osuus % väestöstä • Andel-% av befolkningen	Henkilöitä • Personer	Osuus % väestöstä • Andel-% av befolkningen
0–14	27 209	29,0	1 404	1,5
15–24	18 312	25,8	4 219	5,9
25–44	54 782	24,0	34 080	15,0
45–64	48 979	31,7	47 343	30,6
65–	50 713	44,9	45 482	40,3
Yhteensä - Totalt	199 995	30,3	132 528	20,1

Lähde: Kela, Kelasto-raportit.

Källa: FPA, Kelasto-rapporterna.

# 5.9

## Sairasvakuutuksen korvaamien yksityisten sairaanhoitopalvelujen käyttö 2005–2019

Anlitande av sådan privat sjukvård som ersätts av sjukförsäkringen  
Use of private-sector health care services reimbursed by the National Health Insurance

	2005	2010	2015	2017	2018	2019
Väestö <sup>1</sup> • Befolkning <sup>1</sup>	560 625	588 549	628 208	643 272	648 042	653 835
<b>Lääkäripalkkiot • Läkararvoden</b>						
Käyntikertoja • Antal besök, 1 000 kpl • st.	525	557	543	507	515	517
Korvaukset • Ersättningar, 1 000 euro <sup>2</sup>	12 089	12 671	11 573	8 883	8 790	8 808
Asukasta kohti • Per invånare, euro <sup>2</sup>	21,56	21,53	18,42	13,81	13,56	13,47
Käyntikertaa kohti • Per besök, euro <sup>2</sup>	23,04	22,75	21,31	17,52	17,07	17,04
<b>Hammaslääkäripalkkiot • Tandläkararvoden</b>						
Käyntikertoja • Antal besök, 1 000 kpl • st.	409	357	337	278	274	264
Korvaukset • Ersättningar, 1 000 euro <sup>2</sup>	20 336	20 437	13 060	6 698	6 362	6 032
Asukasta kohti • Per invånare, euro <sup>2</sup>	36,27	34,72	20,79	10,41	9,82	9,23
Käyntikertaa kohti • Per besök, euro <sup>2</sup>	49,72	57,32	38,75	24,09	23,22	22,85
<b>Tutkimus ja hoito • Undersökning och behandling</b>						
Omavastuukertoja • Självrisktillfällen, 1 000 kpl • st.	188	240	443	399	399	395
Korvaukset • Ersättningar, 1 000 euro <sup>2</sup>	11 794	12 849	10 614	5 786	5 751	5 748
Asukasta kohti • Per invånare, euro <sup>2</sup>	21,04	21,83	16,89	8,99	8,87	8,79
Omavastuukertaa kohti • Per självrisktillfällen, euro <sup>2</sup>	62,73	53,54	23,96	14,50	14,42	14,55
<b>Matkat • Resor</b>						
Yhdensuunt. matkoja • Enkelriktade resor, 1 000 kpl • st.	222	329	347	292	391	266
Korvaukset • Ersättningar, 1 000 euro <sup>2</sup>	11 789	16 371	17 515	15 073	15 319	13 972
Asukasta kohti • Per invånare, euro <sup>2</sup>	121,03	27,82	27,88	23,43	23,64	21,37
Matkaa kohti • Per resa, euro <sup>2</sup>	53,19	49,76	50,47	51,62	39,18	52,53

<sup>1</sup> Vuoden lopun väestö Kansaneläkelaitoksen väestötietokannasta. • Befolkningen vid årets slut från Folkpensionsanstaltens befolkningsdatabas.

<sup>2</sup> Vuoden 2019 rahana. • Enligt kursen 2019.

Lähde: Kela.

Källa: FPA.

## Peruskorvattujen ja erityiskorvattujen lääkkeiden saajat ja korvaukset 2005–2019

Personer som fått grund-respektive specialersättning för läkemedel, samt utbetalat ersättningsbelopp

Recipients of basic and of special reimbursement for medicine, and the total amounts received

	2005	2010	2015	2019
<b>Peruskorvatut lääkkeet • Grundersatta läkemedel</b>				
Korvauksien saajat • Mottagare av ersättning	328 643	394 084	407 731	310 920
Osuus väestöstä, % • Andel av befolkningen, %	58,6	67,0	64,8	47,1
Korvaukset • Ersättningar, 1 000 euro	42 825	41 445	33 575	32 669
<b>Erytyiskorvatut lääkkeet • Specialersatta läkemedel</b>				
Korvauksien saajat • Mottagare av ersättning	91 219	96 846	104 380	109 069
Osuus väestöstä, % • Andel av befolkningen, %	16,3	16,5	16,6	16,5
Korvaukset yhteensä • Ersättningar totalt, 1 000 euro	56 748	63 774	81 746	95 598
Lisäkorvaukset <sup>1</sup> yhteensä				
• Tilläggsersättningar <sup>1</sup> sammanlagt, 1 000 euro	13 328	14 710	16 111	19 497

<sup>1</sup> Lisäkorvaukset suurista lääkerekustannuksista. • Tilläggsersättningar för höga läkemedelskostnader.

Huom. Peruskorvattujen lääkkeiden osuus oli 2005 50% lääkkeen hinnasta ja vuodesta 2006 42%. Erikoiskorvattujen lääkkeiden osuus oli 2005 100 tai 75% ja vuodesta 2006 100 tai 72%.

Anm. Grundersättningen för läkemedel var 50 % av läkemedlets pris år 2005, och 42 % fr.o.m. 2006. Specialersättningen för läkemedel var 100 % eller 75 % av läkemedlets pris år 2005, och 100 % eller 72 % fr.o.m. 2006.

Lähde: Kela, Kelasto-raportit.

Källa: FPA, Kelasto-rapporterna.

## Erytyiskorvattaviin lääkkeisiin oikeutetut 2018

Personer berättigade till specialersättning för läkemedel

Persons entitled to special reimbursements for medicine

	Ikä, vuotta • Ålder, år					
	0–14	15–24	25–39	40–64	65–	Yhteensä • Totalt
<b>Erytyiskorvattaviin lääkkeisiin oikeutettuja</b>						
<b>• Berättigade till specialersättning för läkemedel</b>	<b>2 455</b>	<b>3 712</b>	<b>14 005</b>	<b>42 162</b>	<b>58 891</b>	<b>121 225</b>
<b>siitä • därav</b>						
Diabetes	326	646	1 806	10 520	15 349	28 647
Psykoosi • Psykos	12	426	2 509	5 121	2 955	11 023
Sydämen vajaatoiminta • Hjärtinsufficiens	26	29	111	493	1 294	1 953
Nievelreuma • Reumatoid artrit	118	307	1 549	3 794	3 883	9 651
Astma	1 366	1 118	3 498	8 415	8 290	22 687
Verenpainetauti • Hypertoni (kroniskt högt blodtryck)	23	41	321	7 811	20 328	28 524
Sepelvaltimotauti • Kronsärslssjukdom	–	–	26	2 174	9 494	11 694
<b>Osuus % väestöstä • %-andel av befolkningen</b>	<b>2,6</b>	<b>5,2</b>	<b>7,9</b>	<b>21,4</b>	<b>53,4</b>	<b>18,7</b>
<b>siitä • därav</b>						
Diabetes	0,4	0,9	1,0	5,3	13,9	4,4
Psykoosi • Psykos	0,0	0,6	1,4	2,6	2,7	1,7
Sydämen vajaatoiminta • Hjärtinsufficiens	0,0	0,0	0,1	0,3	1,2	0,3
Nievelreuma • Reumatoid artrit	0,1	0,4	0,9	1,9	3,5	1,5
Astma	1,5	1,6	2,0	4,3	7,5	3,5
Verenpainetauti • Hypertoni (kroniskt högt blodtryck)	0,0	0,1	0,2	4,0	18,4	4,4
Sepelvaltimotauti • Kronsärslssjukdom	–	–	0,0	1,1	8,6	1,8

Lähde: Kela, Kelasto-raportit.

Källa: FPA, Kelasto-rapporterna.

5.12

Erityiskorvattaviin<sup>1</sup> lääkkeisiin oikeutettuja 31.12.2000–2018

Antal invånare berättigade till specialersättning för läkemedel  
Number of residents entitled to special reimbursement for medicine

	2000	2005	2010	2015	2018
Helsinki • Helsingfors	95 981	102 500	108 056	115 326	121 225
%:a koko väestöstä • I % av hela befolkningen	17,3	18,3	18,4	18,4	18,7
Koko maa • Hela landet	1 093 871	1 201 495	1 268 477	1 320 561	1 359 635
%:a koko väestöstä • I % av hela befolkningen	21,1	22,9	23,6	24,1	24,6

<sup>1</sup>Erikoiskorvatut lääkkeet yhteensä, ei rajoitetusti korvattuja. • Specialersatta läkemedel sammanlagt, ej sådana som omfattas av begränsad ersättning.

Lähde: Kela, Kelasto-raportit.  
Källa: FPA, Kelasto-rapporterna.

5.13

Vakioitu kansantauti-indeksi Helsingin seudulla 2018

Standardiserat folksjukdomindex  
Standardised index for diseases of public health importance

	Kansantauti-indeksi (koko maa = 100) • Folksjukdomsindex (hela landet = 100)							
	Yhteensä • Totalt	siitä • därav Diabetes	Psykoosit • Psykoser	Sydämen vajaatoim. • Hjärtinsuffic.	Nivelreuma • Ledgångs reumatism	Astma	Verenpai- netauti • Hypertoni	Sepelvaltimo- tauti • Koron.- kärlssjukdom
Helsinki • Helsingfors	80,1	83,6	100,5	74,2	77,4	77,9	72,8	74,6
Espoo • Esbo	76,9	87,2	74,7	65,7	80,6	77,2	72,7	80,4
Vantaa - Vanda	89,9	106,3	83,4	81,5	88,6	88,2	97,0	84,2
Kauniainen • Grankulla	62,8	59,2	57,0	62,3	72,2	67,2	55,1	66,6
Hyvinkää • Hyvinge	100,0	104,7	102,3	93,6	88,1	117,4	92,5	101,6
Järvenpää • Träskanda	98,6	102,1	100,4	113,2	90,4	106,5	92,3	85,3
Kerava • Kervo	93,2	107,1	94,5	80,2	84,6	98,2	101,5	86,2
Kirkkonummi • Kyrkslätt	83,2	95,4	73,1	75,5	87,0	84,1	83,5	83,7
Mäntsälä	102,5	108,5	80,7	115,9	98,3	113,1	104,7	96,0
Nurmijärvi	94,3	110,0	71,4	86,2	91,6	109,7	98,6	92,5
Pornainen • Borgnäs	85,7	103,4	59,5	50,8	93,2	105,5	101,3	86,0
Sipoo • Sibbo	78,5	88,7	53,9	69,3	92,3	90,8	76,9	77,1
Tuusula • Tusby	96,2	121,8	71,8	90,6	93,5	103,1	95,3	97,2
Vihti • Vichtis	94,2	106,5	68,2	86,4	118,2	99,3	89,6	91,1

Lähde: Kela, Kelasto-raportit.  
Källa: FPA, Kelasto-rapporterna.

## Sairausvakuutuslain mukaiset sairaus- ja vanhempainpäivärahojen saajat ja maksetut päivärahat 2009–2019

Mottagare av i sjukförsäkringslagen avsedd sjukdagpenning resp. föräldradagpenning  
Recipients of sickness allowance or/and parental allowance

	2009	2010	2015	2019
<b>Sairauspäiväraha • Sjukdagpenning</b>				
Saajat • Mottagare	31 219	29 782	27 786	29 007
Korvatut päivät/saaja • Ersatta dagar per mottagare	45	47	48	51
Euroa/päivä • Euro per dag	53,78	55,78	59,50	53,61
<b>Vanhempainpäiväraha • Föräldradagpenning</b>				
Saajat • Mottagare	15 706	16 487	19 141	17 615
Äitiysraha • Moderskapspenning	7 686	7 868	8 347	7 545
Isyysrahat yhteensä • Faderskapspenning	5 067	5 625	7 347	6 956
Vanhempainraha • Föräldrapenning	10 044	10 485	9 907	8 945
<b>Korvatut päivät • Ersatta dagar</b>				
Yhteensä • Totalt	1 689 663	1 735 833	1 935 406	1 727 238
Äitiysraha • Moderskapspenning	655 152	664 749	707 825	635 009
Isyysrahat yhteensä • Faderskapspenning	81 137	93 060	165 002	159 561
Vanhempainraha • Föräldrapenning	952 058	977 178	1 060 329	930 771
<b>Euroa/päivä • Euro per dag</b>				
Yhteensä • Totalt	63,54	66,69	74,46	77,29
Äitiysraha • Moderskapspenning	68,25	71,36	78,45	84,31
Isyysrahat yhteensä • Faderskapspenning	79,85	83,74	95,55	93,13
Vanhempainraha • Föräldrapenning	58,92	61,90	68,52	69,79

Lähde: Kela, Kelasto-raportit.

Källa: FPA, Kelasto-rapporterna.

## Vakioitu sairastavuusindeksi Helsingin seudulla 2018 (koko maa = 100)

Standardiserat sjuklighetsindex (hela landet = 100)

Standardised morbidity index (Finland=100)

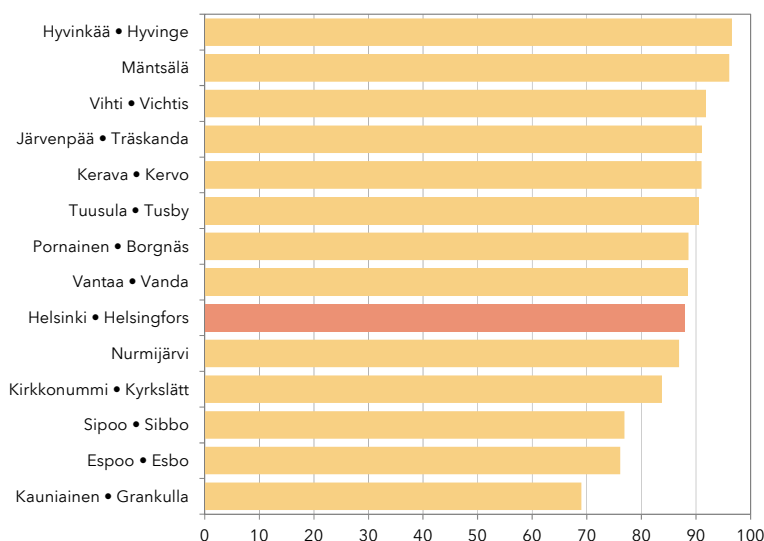

Lähde: Kela, Kelasto-raportit.

Källa: FPA, Kelasto-rapporterna.

# 5.15

## Työkyvyttömyyseläkkeensaajat sairauspääryhmän mukaan

31.12.2018

Invaliditetspensionstagarna efter sjukdomshuvudgrupp

National disability pensions by main group of disease

		Helsinki ● Helsingfors			Koko maa ● Hela landet		
		Kaikki työkyvyttömyyseläkkeet			Kaikki työkyvyttömyyseläkkeet		
		● Samtliga invaliditetspensioner			● Samtliga invaliditetspensioner		
		Luku ● Antal	%		Luku ● Antal	%	
<b>Sairauspääryhmät yhteensä</b>							
● Sjukdomshuvudgrupper totalt		<b>16 837</b>	<b>100</b>		<b>198 762</b>	<b>100</b>	
I	Tartunta- ja loistaudit						
	● Infektionssjukdomar och parasitära sjukdomar	68	0,4		429	0,2	
II	Kasvaimet ● Tumörer	402	2,4		5 001	2,5	
IV	Umpieritys-, ravitsemus- ja aineenvaihduntasairaudet						
	● Endokrina sjukdomar-, nutritions- och ämnesom-sättningsjukdomar	213	1,3		2 824	1,4	
V	Mielenterveyden ja käyttäytymisen häiriöt						
	● Rubbn. i psyke o. beteende	10 168	60,4		102 512	51,6	
VI	Hermoston sairaudet ● Nervsystemets sjukdomar	1 411	8,4		17 336	8,7	
VII	Silmän ja sen apuelinten sairaudet						
	● Sjukdomar i ögon och synorgan	214	1,3		2 144	1,1	
IX	Verenkiertoelinten sairaudet						
	● Cirkulationsorganens sjukdomar	738	4,4		9 698	4,9	
X	Hengityselinten sairaudet						
	● Andningsorganens sjukdomar	130	0,8		1 930	1,0	
XI	Ruoansulatuselinten sairaudet						
	● Matsmältningsorganens sjukdomar	94	0,6		1 144	0,6	
XIII	Tuki- ja liikuntaelinten sekä sidekudoksen sairaudet						
	● Sjukdomar i muskuloskeletala systemet, bindväven	1 987	11,8		38 650	19,4	
XVII	Synnyinnäiset epämuodostumat, epämuotoisuudet ja kromosomipoikkeavuudet						
	● Medfödda missbildningar, missformningar och kromosomavvikelser	400	2,4		4 894	2,5	
XIX	Vammat, myrkytykset ja eräät muut ulkoisten syiden seuraukset						
	● Skador, förgiftningar och övriga följder av yttre påverkan	767	4,6		8 684	4,4	
	Muut ● Övriga	245	1,5		3 516	1,8	

Lähde: Kansaneläkelaitoksen ja Eläketurvakeskuksen yhteistilasto.  
 Källa: Folkpensionsanstaltens och Pensionsskyddscentralens gemensamma statistik.

## Kuolleet kuolemansyy<sup>1</sup> (54-luokkainen) mukaan 2018

Avlidna enligt dödsorsak<sup>1</sup> (54 klasser)

Deceased by cause of death (54-class)

	Kuolleet ● Döda		10 000 as. kohti ● Per 10 000 inv.	
	Yhteensä ● Totalt	Miehiä, % ● Män, %	Yhteensä ● Totalt Helsinki ● Helsingfors	Koko maa ● Hela landet
<b>Yhteensä ● Totalt</b>	<b>5 189</b>	<b>46,4</b>	<b>80,4</b>	<b>98,9</b>
Tartunta- ja loistauteja				
● Infektionssjukdomar och parasitära sjukdomar	21	52,4	0,3	0,4
Kasvaimet ● Tumörer	1 324	46,5	20,5	23,4
Umpieritys-, ravitsemus- ja aineenvaihduntasairaudet				
● Sjukdomar i inre sekretion, näring och ämnesomsättning	64	50,0	1,0	1,3
Dementia, Alzheimerin tauti ● Dementi, Alzheimers sjukdom	1 039	28,7	16,1	18,3
Muut hermoston ja aistimien taudit				
● Övriga sjukdomar i nervsystem och sinnen	161	49,7	2,5	3,4
Verenkiertoelinten sairaudet <sup>2</sup> ● Sjukdomar i blodcirkulationen <sup>2</sup>	1 592	48,3	24,7	34,1
Hengityselinten sairaudet ● Sjukdomar i andningsorganen	204	53,4	3,2	4,1
Ruuan- ja ravintonsairaudet <sup>2</sup> ● Sjukdomar i matsmältningsorganen <sup>2</sup>	86	52,3	1,3	2,2
Virts- ja sukupuolielinten sairaudet ● Sjukdomar i urogenitalorganen	17	47,1	0,3	0,4
Syynnäiset epämuodostumat, kromosomipoikkeavuudet				
● Medfödda vanställningar, kromosomavvikelser	15	46,7	0,2	0,3
Muut sairaudet <sup>2</sup> ● Övriga sjukdomar <sup>2</sup>	67	50,7	1,0	1,1
Tuntemattomat ja epätäydellisesti määritetyt kuolemansyyt				
● Okänd eller ofullständigt fastställd dödsorsak	40	57,5	0,6	0,4
Alkoholiperäiset taudit ja tapaturmainen alkoholimyrkytys				
● Alkoholrelaterade sjukdomar eller alkoholförgifningar	234	72,6	3,6	3,1
Tapaturmat ja väkivalta <sup>3</sup> ● Olyckor och våld <sup>3</sup>	322	64,3	5,0	6,1
Ei kuolintodistusta ● Ingen dödsattest	3	0,0	0,0	0,2

<sup>1</sup> ICD-10 kuolemansyyloukitus. ● Klassificering ICD-10 av dödsorsak.

<sup>2</sup> Poislukien alkoholiperäiset ● Utom alkoholrelaterade.

<sup>3</sup> Poislukien tapaturmainen alkoholimyrkytys ● Utom alkoholförgifningsolyckor.

Lähde: Tilastokeskus.

Källa: Statistikcentralen.

## Erityiskorvattaviin lääkkeisiin oikeutettuja, % väestöstä 1990–2018

Andel invånare berättigade till specialersättning för läkemedel

Proportion of residents entitled to special reimbursement for medicines

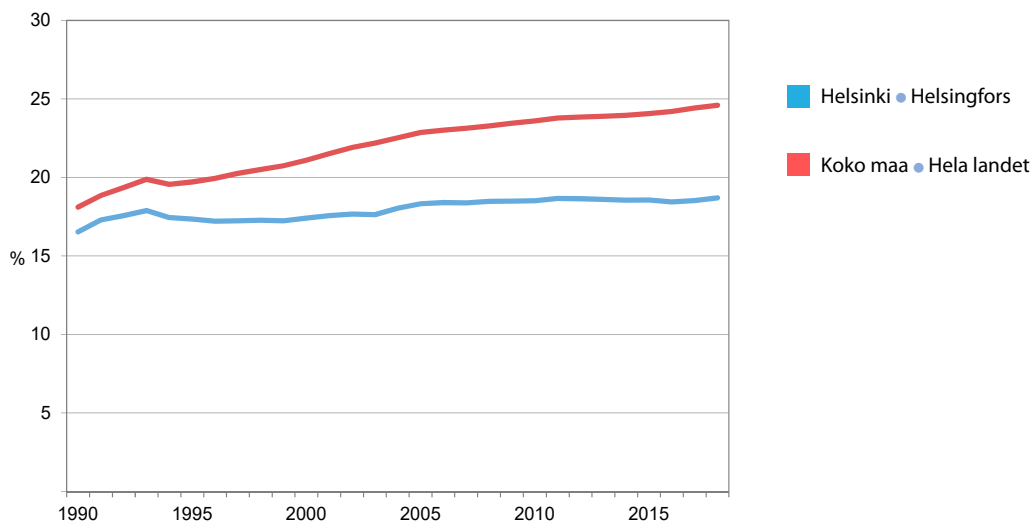

Lähde: Kela, Kelasto-raportit.

Källa: FPA, Kelasto-rapporterna.

# 5.17

## Kaikkien palkansaaajien työtaturmat Helsingissä toimialoitain 2010–2018

Samtliga lönagares olycksfall i arbetet i Helsingfors näringsgrensvis  
 Accidents at work among all wage earners in Helsinki, by industry

Vähintään 4 päivän työkyvyttömyyteen johtaneet työtaturmat.

• Olycksfall i arbetet som lett till åtminstone 4 dagars oförmögenhet till arbete.

	2010	2015	2018
<b>Toimialat (TOL 2008) yhteensä • Näringsgren (NI 2008) totalt</b>	<b>5 856</b>	<b>4 907</b>	<b>4 736</b>
A Maa-, metsä- ja kalatalous • Jordbruk, skogsbruk och fiske	6	3	5
B Kaivostoiminta ja louhinta • Gruvdrift och utvinning av mineral	12	2	1
C Teollisuus • Tillverkning	354	236	148
D Sähkö-, kaasu- ja lämpöhuolto, jäähdytysliiketoiminta • Försörjning av el, gas, värme och kyla	7	12	8
E Vesihuolto, viemäri- ja jätevesihuolto ja muu ympäristön puhtaanapito • Vattenförsörjning, avloppsrening, avfallshantering och sanering	24	12	19
F Rakentaminen • Byggsamhet	891	822	967
G Tukku- ja vähittäiskauppa; moottoriajoneuvojen ja -pyörien korjaus • Parti- och detaljhandel; reparation av motorfordon och -cyklar	655	480	387
H Kuljetus ja varastointi • Transport och magasinering	844	635	536
I Majoitus- ja ravitsemistoiminta • Hotell- och restaurangverksamhet	326	366	294
J Informaatio ja viestintä • Informations- och kommunikationsverksamhet	72	61	45
K Rahoitus- ja vakuutustoiminta • Finansiell- och försäkringsverksamhet	39	17	21
L Kiinteistöalan toiminta • Fastighetsverksamhet	67	39	65
M Ammatillinen, tieteellinen ja tekninen toiminta • Verksamhet inom juridik, ekonomi, vetenskap och teknik	99	121	124
N Hallinto- ja tukipalvelutoiminta • Uthyrning, fastighetsservice, resetjänster och andra stödtjänster	780	621	789
O Julkinen hallinto ja maanpuolustus; pakollinen sosiaalivakuutus • Offentlig förvaltning och försvar; obligatorisk socialförsäkring	1 107	1 015	752
P Koulutus • Utbildning	98	102	81
Q Terveys- ja sosiaalipalvelut • Vård och omsorg; sociala tjänster	265	203	311
R Taiteet, viihde ja virkistys • Kultur, nöje och fritid	100	95	105
S Muu palvelutoiminta • Annan serviceverksamhet	74	57	72
T Kotitalouksien toiminta työnantajina; kotitalouksien eriyttämätön toiminta • Hushåll som arbetsgivare; näringsverksamhet inom hushåll	7	5	4
U Kansainvälisten organisaatioiden ja toimielinten toiminta • Verksamhet vid internationella organisationer; utländska ambassader o. d.	13	3	2
X Toimiala tuntematon • Näringsgrenen okänd	–	–	–

Lähde: Tilastokeskus.

Källa: Statistikcentralen.

	1995	2000	2005	2010	2015	2019
<b>Vähittäismyynti • Utminutering, 1 000 l</b>	<b>37 524</b>	<b>42 242</b>	<b>48 758</b>	<b>51 762</b>	<b>47 901</b>	<b>45 398</b>
Viinaa • Brännvin	1 186	1 303	1 615	1 342	1 070	968
Muita väkeviä juomia • Övriga starka drycker	707	823	984	905	710	694
Väkeviä viinejä • Starkvin	831	547	565	430	312	277
Mietoja viinejä • Lättvin	8 384	11 860	8 309	9 056	8 459	7 791
Siideriä • Cider	2 032	4 418	4 806	4 639	3 053	2 408
Juomasekoituksia • blanddrycker	707	1 536	1 887	3 014	2 556	3 951
Mallasjuomia • Maltdrycker	25 709	26 239	30 592	32 376	31 741	29 308
Kulutuksen arvo <sup>1</sup>						
• Konsumtionens värde <sup>1</sup> , milj.euro	203,4	235,0	252,0	297,8	312,9	..
<b>Myynti anniskeluun ja erityismyynti</b>						
• Försäljning till utskänkning och specialförsäljning, 1 000 l	<b>34 771</b>	<b>33 811</b>	<b>30 633</b>	<b>25 869</b>	<b>23 708</b>	<b>22 710</b>
Viinaa • Brännvin	440	412	396	346	268	287
Muita väkeviä juomia • Övriga starka drycker	413	348	326	321	273	269
Väkeviä viinejä • Starkvin	111	37	32	24	19	19
Mietoja viinejä • Lättvin	3 536	5 127	1 774	2 327	2 547	3 099
Siideriä • Cider	1 826	3 546	2 989	2 499	1 763	1 283
Juomasekoituksia • blanddrycker	1 176	987	1 424	1 991	1 484	1 652
Mallasjuomia • Maltdrycker	29 093	26 900	23 692	18 361	17 354	16 102
Kulutuksen arvo <sup>1</sup>						
• Konsumtionens värde <sup>1</sup> , milj.euro	144,6	345,0	349,2	382,3	413,1	..
<b>Kokonaismyynti • Totalförsäljning, 1 000 l</b>	<b>72 295</b>	<b>76 053</b>	<b>79 391</b>	<b>77 631</b>	<b>71 609</b>	<b>68 108</b>
%:a koko maan myynnistä						
• I % av försäljningen i hela landet	14,4	14,2	13,2	12,3	12,4	12,2
Abs. alkoholiaksi muunnettuna						
• Omräknat i ren alkohol, 1 000 l	4 944	5 172	5 577	5 475	4 969	4 812
%:a koko maan myynnistä						
• I % av försäljningen i hela landet	14,5	14,2	13,0	12,5	12,7	12,7
<b>Kokonaiskulutuksen arvo<sup>1</sup></b>						
• Totalkonsumtionens värde <sup>1</sup> , milj.euro	<b>348,0</b>	<b>580,0</b>	<b>601,2</b>	<b>680,0</b>	<b>726,0</b>	<b>..</b>
<b>Koko maan kulutuksen arvo • Värdet av hela landets konsumtion, milj.euro</b>	<b>3 045,0</b>	<b>3 506,0</b>	<b>3 771,9</b>	<b>4 399,7</b>	<b>4 463,9</b>	<b>..</b>

<sup>1</sup> Helsingin osalta vuoteen 1998 asti mynnin arvo ja vuodesta 1999 lähtien kulutuksen arvo. • Fram till 1998 försäljningens värde och fr.o.m. 1999 konsumtionens värde.

Lähde: Terveyden ja hyvinvoinnin laitos.

Källa: Institutet för hälsa och välfärd.



## Kaupungin järjestämiä (itse tuotetut ja ostetut) terveyspalveluja käyttäneet helsinkiläiset, osuus (%) väestöstä 2000–2019

Andel helsingforsbor som anlitat hälsoservice föranstaltad (egen eller köpt) av staden

Proportion of Helsinki residents having frequented the services provided by Helsinki City Health Care

Avohoito ● Öppenvård

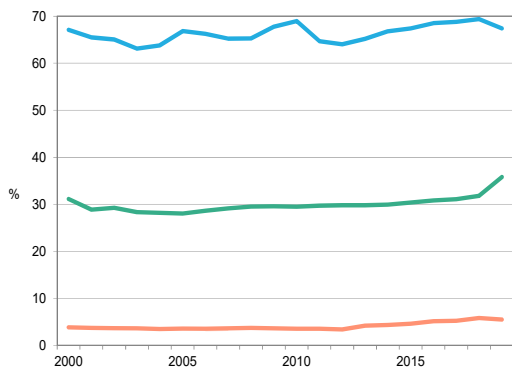

Laitoshoido ● Anstaltsvård

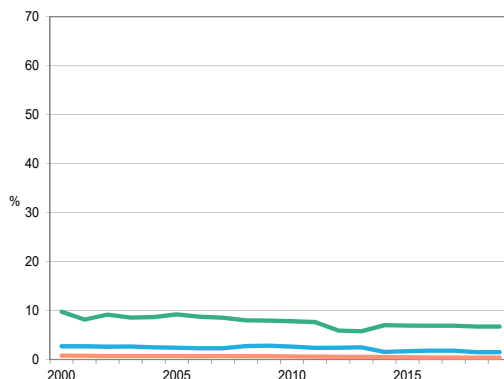

Perusterveydenhuolto ● Primärhälsovård

Somaattinen erikoissairaanhoito ● Somatisk specialistsjukvård

Psykiatrin erikoissairaanhoito ● Psykiatrisk specialistsjukvård

Lähde: Sosiaali- ja terveystoimiala.

Källa: Social- och hälsovårdssektorn.

## Yksityislääkärissä käyneet helsinkiläiset, osuus vastaavan ikäisestä väestöstä 2019

Andel helsingforsbor av olika åldrar som besökt privat läkare

Proportion of Helsinki residents of various ages having seen private doctors

Ikä - Ålder

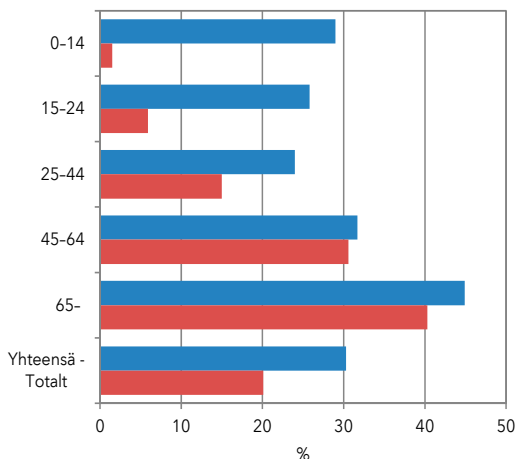

Yksityinen yleis- ja erikoislääkäri ● Privat allmän- eller specialläkare

Yksityinen hammashoito ● Privat tandvård

Yksityinen yleis- ja erikoislääkäri Privat allmän- eller specialläkare

Yksityinen hammashoito Privat tandvård

Lähde: Kela.  
Källa: FPA.

# Sosiaalinen hyvinvointi

## Social välfärd

## Social welfare

### Kuvio- ja taulukkoluetelo

Figur- och tabellförteckning

List of diagrams and tables

	<b>Lastensuojelun asiakkaina olleet lapset ja nuoret, osuus % 0–17-vuotiaista 1996–2019</b> .....	147
	Barn och unga som varit klienter hos barnskyddet, % av 0–17-åringarna	
	Child welfare clients (children and adolescents), % of 0–17 year old	
	<b>Toimeentulotukea saaneiden henkilöiden osuus väestöstä 1970–2016</b> .....	149
	Andelen utkomststödstagare bland befolkningen	
	The proportion of social assistance recipients among the population	
6.1	<b>Lastensuojelu 1995–2019</b> .....	143
	Barnskydd	
	Child welfare	
6.2	<b>Perheneuvola 1995–2019</b> .....	144
	Familjerådgivningsbyrå	
	Family counselling clinics	
6.3	<b>Lapsiperheiden kotipalvelu 1995–2019</b> .....	144
	Hemservice för barnfamiljer	
	Domestic care for families with children	
6.4	<b>Lapsen huolto ja elatus 1995–2018</b> .....	145
	Underhåll och vårdnad av barn	
	Child maintenance and custody	
6.5	<b>Kelan lapsiperhe-etuudet 1995–2019</b> .....	145
	FPA-förmåner till barnfamiljer	
	Benefits for families with children	
6.6	<b>Vammaisten palvelut ja taloudellinen tuki sekä sosiaalihuoltolain mukaiset kuljetuspalvelut 1995–2019</b> .....	146
	Handikappservice och ekonomiskt stöd samt färdtjänst enligt socialvårdslagen	
	Services and economic support for the disabled people and transport services	
6.7	<b>Kehitysvammaisten erityishuolto 1995–2019</b> .....	146
	Specialomsorger om utvecklingsstörda	
	Welfare for people with intellectual disabilities	
6.8	<b>Vammaisetuudet 31.12.2005–2019</b> .....	147
	Handikappförmåner	
	Benefits for disabled people	

6.9	<b>Päihdehuolto 1995–2019 .....</b>	<b>148</b>
	Missbrukarvården Care and services for substance abusers	
6.10	<b>Toimeentulotuki 1995–2016 .....</b>	<b>149</b>
	Utkomststöd Social assistance	
6.11	<b>Toimeentulotuki peruspiireittäin 2016 .....</b>	<b>150</b>
	Utkomststöd distriktvis Social assistance	
6.12	<b>Yleistä asumistukea saavat ruokakunnat 31.12.1995–2019.....</b>	<b>151</b>
	Hushåll med allmänt bostadsbidrag Households receiving general housing allowance	
6.13	<b>Eläkkeensaajan asumistuen saajat 31.12.2000–2019.....</b>	<b>151</b>
	Mottagare av bostadsbidrag för pensionstagare Recipients of housing allowance for pensioners	
6.14	<b>Yleinen ja eläkkeensaajan asumistuki: Helsinki 31.12.2000–2019 ja koko maa 31.12.2019.....</b>	<b>152</b>
	Allmänt och pensionstagares bostadsbidrag: Helsingfors och hela landet Housing subsidies: Helsinki and the whole of Finland	
6.15	<b>Tuetut asumispalvelut 1995–2019.....</b>	<b>152</b>
	Stödd boendeservices Assisted accommodation services	
6.16	<b>Omaishoidon tuen asiakkaat 31.12. 2000–2019.....</b>	<b>153</b>
	Stöd för närståendevård Support for informal care	
6.17	<b>Ikääntyneiden palvelu- ja virkistyskeskustoiminta sekä päivätoiminta 1995–2019 .....</b>	<b>153</b>
	Verksamheten vid service- och rekreationscentralerna för äldre samt dagverksamheten Activities at service and recreation centres for the elderly, and daytime activities	
6.18	<b>Ikääntyneiden laitoshoido ja asumispalvelut 1995–2019 .....</b>	<b>154</b>
	Institutionsvård och boendeservice för äldre Institutional care and housing services for older people	
6.19	<b>Eläkkeensaajat Helsingissä 31.12.2000–2019 .....</b>	<b>155</b>
	Pensionstagare i Helsingfors Recipients of pensions in Helsinki	
6.20	<b>Eläkkeensaajat 31.12.2019: Helsingin seutu, Tampere, Turku, Oulu ja koko maa .....</b>	<b>156</b>
	Pensionstagare: Helsingforsregionen, Tammerfors, Åbo, Uleåborg och hela landet Pensioners in the Helsinki Region, Tampere, Turku, Oulu and Finland	

## Käsitteet ja määritelmät

**Lastensuojelu** pohjautuu vuonna 1.1.2008 voimaantulleeseen, uudistettuun lastensuojelulakiin. Lastensuojelulakiin tehtiin uuden sosiaalihuoltolain myötä merkittäviä muutoksia, jotka astuivat voimaan 1.4.2015. Uuden sosiaalihuoltolain myötä sosiaalipalvelujen painopiste siirtyi erityispalveluista ennaltaehkäiseviin palveluihin. Lastensuojelun osalta tämä tarkoitti sitä, että osa entisistä lastensuojelun asiakkaista siirtyi yleisten sosiaalipalveluiden piiriin ja lastensuojelulain mukaisten palveluiden asiakasmäärä vastaavasti väheni. **Lastensuojelun avohuollolla** tarkoitetaan lastensuojelulain mukaisia tukitoimia, joihin ryhdyttävä sen jälkeen, kun lastensuojelun tarve on todettu. **Sijoitetuilla lapsilla** tarkoitetaan avohuollon tukitoimena sijoitettuja (sisältäen kiireelliset avohuollon sijoitukset), huostaan otettuja ja kiireellisesti sijoitettuja lapsia. Lapsi on **otettava** sosiaalihuollosta vastaavan toimielimen **huostaan** ja järjestettävä hänelle sijaishuolto, jos puutteet lapsen huolenpidossa tai muut kasvuolosuhteet uhkaavat vakavasti vaarantaa lapsen terveyttä tai kehitystä tai lapsi vaarantaa vakavasti terveyttään tai kehitystään käyttämällä päihteitä, tekemällä muun kuin vähäisenä pidettävän rikollisen teon tai muulla niihin rinnastettavalla käyttäytymisellään. Jos lapsi on välittömässä vaarassa tai muutoin **kiireellisen sijoituksen** ja sijaishuollon tarpeessa, hänet voidaan sijoittaa kiireellisesti perhehoitoon tai laitoshuoltoon taikka järjestää muulla tavoin hänen tarvitsemansa hoito ja huolto.

Laitoshuolto sisältää hoidon **lastensuojelulaitoksissa** eli esimerkiksi lastenkodeissa, nuorisokodeissa ja koulukodeissa. Lisäksi lastensuojelulaitoksina pidetään muita näihin rinnastettavia yksiköitä, esimerkiksi vastaanottokoteja. **Perhehoidolla** (toimeksiantosopimukseen perustuva perhehoito) tarkoitetaan lapsen hoidon, kasvatuksen ja muun ympärivuorokautisen huolenpidon järjestäminen hänen kotinsa ulkopuolella yksityiskodissa eli sijaisperheessä. **Ammatillista perhehoitoa** (luvanvarainen perhehoito) tarjoaa yksityisten sosiaalipalvelujen valvonnasta annetun lain mukaisesti luvan saanut perhekoti, jossa sijoitettujen lasten kanssa yhteisessä kodissa asuu pääsääntöisesti kaksi hoidosta ja kasvatuksesta vastaavaa henkilöä, joista toisella on sosiaali-, kasvatus- ja/tai terveydenhuollon koulutus.

**Perheneuvola** palvelee helsinkiläisiä 0–17-vuotiaita lapsia ja nuoria perheineen. Perheneuvolassa saa apua lapsen tai nuoren kehitykseen ja kasvatukseen liittyvissä kysymyksissä, pulmallisissa perhetilanteissa sekä lasta tai perhettä kohdanneissa kriiseissä.

**Lapsiperheiden kotipalvelulla** on sosiaalihuoltolain mukaista sosiaalipalvelua. Se on tavoitteellista, suunnitelmallista ja määräaikaista yhdessä perheen ja yhteistyötahojen kanssa tehtävää vanhemmuuden sekä arjessa selviytymisen tukemista. Keskeisenä tavoitteena on perheen omien voimavarojen vahvistaminen.

Lapsen **huollosta ja tapaamisoikeudesta** voidaan tehdä sopimus perheoikeudellisten asioiden yksikössä lastenvalvojan luona tai jättää asia käräjäoikeuden päätettäväksi. Lapsen elatuksesta sovitaan vanhempien eron yhteydessä. **Elatussopimuksen** vahvistaa lastenvalvoja. **Elatustuella** turvataan lapsen elatus, jos lapsi ei saa elatusapua elatusvelvolliselta vanhemmalta. Elatustuen maksaminen siirtyi 1.4.2009 kunnilta Kelalle.

**Lapsilisää** maksetaan alle 17-vuotiaan lapsen elatusta varten. **Äitiysavustus** on kertasuorituksena, joko rahana tai lapsenhoitotarvikkeita sisältävänä pakkauksena (äitiyspakkaus), maksettava tuki lapsen syntymän tai ottopapseksi ottamisen aiheuttamien kustannusten korvaamiseksi.

**Vammaispalvelulain mukaisia palveluja ja tukitoimia** järjestetään, jos vammaisen henkilö ei saa riittäviä ja hänelle sopivia palveluja muun lain nojalla. Näitä palveluja ovat kuljetuspalvelut, palveluasuminen, asunnon muutostyöt ja asuntoon kuuluvat välineet ja laitteet, päivätoiminta ja henkilökohtainen apu. **Kuljetuspalveluja** voidaan järjestää vammaispalvelulain tai sosiaalihuoltolain nojalla.

Kehitysvammaisten palvelut määritellään laissa **kehitysvammaisten erityishuollost**a. Henkilö, jonka kehitys tai henkinen toiminta on estynyt tai häiriintynyt synnynäisen tai kehitysiässä saadun sairauden, vian tai vamman vuoksi, voi hakea kehitysvammaisille tarkoitettuja palveluja.

**Lapsen vammaistuki, aikuisen vammaistuki, eläkkeensaajan hoitotuki** ja **ruokavaliokorvaus** ovat Kelan vammaisille maksamia korvauksia.

**Päihdehuollon** erityispalvelut muodostuvat poliklinisesta toiminnasta ja muista avopalveluista, korvaushoidosta, laitospalvelusta ja asumispalveluista. **Poliklininen päihdehuolto** pitää sisällään päihdepoliklinikat, nuorisoaseman ja päihdepsykiatrian klinikan ja päihdehuollon jälkikuntoutusyksikön toiminnan. Muita avopalveluja ovat päivätoiminta, avokuntoutus ja avovierotus. Päihdehuollossa tuki- ja hoitokodit ovat **palveluasumista**, johon kuuluu palveluntuottajan järjestämän vakituisen asunnon lisäksi jokapäiväiseen selviytymiseen liittyviä sosiaalipalveluja. **Päihdehuollon laitospalvelu** pitää sisällään katkaisuhoidon ja kuntoutuksen paikat.

**Toimeentulotuki** on sosiaalihuoltoon kuuluva viimesijainen sosiaaliavustus, johon on oikeutettu toimeentulotukilain mukaan henkilö, joka on tuen tarpeessa eikä voi saada tarpeen mukaista toimeentuloa ansiotyöllään tai yrittäjätoiminnallaan, muista tuloistaan tai varoistaan, häneen nähden elatusvelvollisen henkilön huolenpidolla tai muulla tavalla. Tuki on kotitalouskohtainen. Kotitaloudella tarkoitetaan yhteistaloudessa asuvia vanhempia, vanhemman alaikäistä lasta ja ottolasta, aviopuolisoita sekä miestä ja naista, jotka elävät avioliitonomaisissa olosuhteissa.

Kelan asumistukien tarkoituksena on vähentää pienituloisten asumismenoja. **Yleinen asumistuki** myönnetään ruokakunnalle. **Eläkkeensaajan asumistuki** on henkilökohtainen etuus.

**Tuetut asumispalvelut** sisältävät yksinäisten asunnottomien, asunnottomien lapsettomien pariskuntien, mielenterveyskuntoutujien sekä alle 65-vuotiaiden asumispalvelut.

**Omaishoidon tuella** tarkoitetaan omaishoidon tuesta annetun lain mukaan vanhuksen, vammaisen tai sairaan henkilön kotona tapahtuvan hoidon tai muun huolenpidon turvaamiseksi annettavaa hoitopalkkiota ja palveluja, jotka määritellään hoidettavan hoito- ja palvelusuunnitelmassa.

**Palvelu- ja virkistyskeskustoiminta** on tarkoitettu eläkkeellä olevalle tai työttömälle henkilölle, joka kaipaa virkistytymistä, yhteistoimintaa ja ennaltaehkäisevää kuntoutustoimintaa. Palvelumuotoja ovat mm. opintopiirit, vertaisryhmät, ohjatut liikuntaryhmät, retket ja vapaaehtoistoiminta.

**Vanhuspalvelun päivätoiminta** on kotona asuville, ensisijaisesti muistihäiriöisille ja/tai omaishoidossa oleville ikäihmisille tarkoitettu palvelu.

**Palveluasumisessa** asukas asuu ryhmäkodissa tai yksittäisessä asunnossa palvelutalossa ja saa päivittäistä tukea ja ympärivuorokautista hoivaa, apua ja palveluja. Asukkaalla on vuokrasopimus ja hän maksaa itse vuokran, ateriat, perusmaksun ja muut elämiseen liittyvät kustannukset sekä palvelumaksun. Tähän asumismuotoon sisältyy aina yövalvonta.

**Laitoshoito** vanhainkodeissa on tarkoitettu henkilöille, jotka eivät selviydy kotiin annettujen palvelujen turvin tavanomaisessa asunnossa ja tarvitsevat jatkuvasti ympärivuorokautista hoitoa ja huolenpitoa. Laitoshoitoa voidaan järjestää lyhytaikaisena tai pitkäaikaisena.

**Omaa eläkettä saavia** ovat vanhuus-, työkyvyttömyys-, työttömyys-, osa-aika- tai maatalouden erityiseläkettä saavat. **Kaikki eläkkeensaajat** sisältävät omaa eläkettä saavien lisäksi myös perhe-eläkettä saavat.

## Begrepp och definitioner

**Barnskyddet** bygger på den barnskyddslag som trädde i kraft 1.1.2008. I och med den nya socialvårdslagen gjordes betydande förändringar i barnskyddslagen. De trädde i kraft den 1 april 2015. I och med den nya socialvårdslagen övergick huvudvikten vid socialtjänster från specialservice till förebyggande service. För barnskyddets del innebar detta att en del av barnskyddets före detta klienter övergick till den allmänna socialservicen och att antalet klienter inom den barnskyddslagsstyrda servicen minskade i motsvarande grad. Med **öppenvården** avses barnskyddslagsstyrda stödåtgärder som skall vidtas då behov av barnskydd konstaterats. Med **placerade barn** avses barn vilka såsom stödåtgärd inom öppenvården placerats (inkl. brådskande placeringar inom öppet barnskydd), omhändertagits eller i brådskande ordning placerats. Det organ som svarar för socialvården skall **omhändertaga** och ordna vård utom hemmet för barn vars skötsel är så bristfällig eller vars övriga uppväxtomständigheter sådana att de allvarligt äventyrar barnets hälsa eller utveckling. Detsamma gäller om barnet självt allvarligt äventyrar sin egen hälsa eller utveckling genom att använda berusningsmedel, begå allvarligare brott än smärre brott eller genom annat motsvarande beteende. Om barnet svävar i omedelbar fara eller annars är i behov av **brådskande placering** och vård utom hemmet, kan barnet i brådskande ordning placeras i familjevård eller anstaltsvård eller i annan vård som motsvarar dess behov.

Institutionsvård omfattas vård på **barnskyddsinrättningar**, t.ex. barnhem, ungdomshem och skolhem. Därutöver räknas om barnskyddsanstalter även övriga jämförbara enheter, såsom t.ex. mottagningshem. Med **familjevård** (baserad på uppdragsavtal) avses ordnande av barns vård, fostran och övriga omsorg dygnet runt utom hemmet i privata hem alias familjehem. **Professionell familjevård** (tillståndspliktig familjevård) ges enligt lagen om tillsyn över privat socialservice av familjehem där det i ett gemensamt hem tillsammans med de placerade barnen bor, som huvudregel, två personer som svarar för vården och fostran, varav endera skall ha utbildning för socialvård, fostran och/eller hälsovård. Omfattar även de barn som bor i professionella familjehem i anknytning till stadens egna inrättningar.

**Familjerådgivningsbyrå** betjänar 0–17-åringar bosatta i Helsingfors och deras familjer. I familjerådgivningsbyrån får man hjälp i frågor som gäller barns och ungas utveckling och uppfostran problemsituationer i familjen och kriser som drabbat barnet eller familjen.

**Med hemservice för barnfamiljer** barnfamiljer avses socialservice i enlighet med socialvårdslagen. Hemtjänsten handlar om att målinriktat, planmässigt och på viss tid tillsammans med familjen och samarbetsinstanser stöda föräldraskap och förstå att klara av vardagen. Det centrala målet är att stärka familjens egna resurser.

**Avtal om vårdnad av barn och om umgängesrätt** kan slutas hos barnatillsyningsman för familjerättsliga ärenden eller genom att inlämna saken till tingsrätten. Om underhåll av barn avtalas i samband med föräldrarnas skilsmässa. **Avtal om underhållsbidrag** fastställs av barnatillsyningsman. Med **underhållsstödet** vill man trygga barns underhåll ifall barnen inte får ut sitt underhållsbidrag av underhållsskyldig förälder. Fr.o.m. 1.4.2009 överfördes utbetalandet av underhållsstöd från kommunerna till FPA.

**Barnbidrag** betalas för underhåll av barn under 17 år. **Moderskapsunderstöd** är ett engångsbidrag som beviljas för att ersätta kostnader förorsakade av barns födelse eller adoption av barn. Det kan utbetalas i pengar eller i form av en s.k. moderskapsförpackning innehållande barnavårdsartiklar.

**Service och stödåtgärder i enlighet med lag om service och stöd på grund av handikapp** ordnas ifall den handikappade inte får tillräcklig och lämplig service med stöd av övrigt lagrum. Det kan gälla färdtjänst, serviceboende, förändringsarbeten och

utrustning i bostaden, dagverksamhet och personlig hjälp. **Färdtjänst** kan ordnas i kraft av handikappservicelagen eller socialvårdslagen.

Servicesen för utvecklingsstörda definieras i **lagen angående specialomsorger om utvecklingsstörda**. Personer vars utveckling eller själsliga verksamhet är hämmad eller rubbad p.g.a. medfödda eller under uppväxten tillstöta sjukdomar, lyten eller skador kan ansöka om service för utvecklingsstörda.

**Handikappbidrag för barn, handikappbidrag för vuxen, vårdbidrag för pensionstagare och kostersättning** är handikappförmåner som utbetalas av FPA.

**Missbrukarvårdens** specialservice består av poliklinisk missbrukarvård och övrig öppen service, substitutionsbehandling, anstaltsservice och boendeservice. Den polikliniska missbrukarvården inbegriper verksamheten vid missbrukarpolikliniker, ungdomsstationer och Missbrukarpsykiatriska kliniken och Missbrukarvårdens enhet för efterrehabilitering. Övrig öppen service består av dagverksamhet, öppen rehabilitering och avvänjning inom öppenvård. Missbrukarvårdens **boendeservice** omfattar stödbostäder och vårdhem samt den socialservice som ges för att klienterna skall klara av sin vardag. **Missbrukarvårdens anstaltsvård** inbegriper avgifts- och rehabiliteringsplatser.

**Utkomststödet** är ett sista utvägens socialbidrag som enligt utkomststödslagen beviljas personer som är i behov av stöd och inte kan få behovenlig utkomst genom vare sig förvärsarbete eller företagsverksamhet, övriga inkomster eller tillgångar, på försörjningspliktiga försorg eller på något annat sätt. Stödet beviljas hushållsvis. Med hushåll avses föräldrar som lever i gemensamt hushåll, deras minderåriga barn och adoptivbarn, makar samt män och kvinnor som lever under äktenskapsliknande former.

FPA:s bostadsbidrag är avsedda att minska boendeutgifterna för låginkomsttagare. Det **allmänna bostadsbidraget** beviljas hushållsvis. **Bostadsbidraget för pensionstagare** är en personlig förmån.

**Stödd boendeservice** handlar om boendeservice för ensamma bostadslösa, barnlösa par utan bostad, personer i mental rehabilitering eller under 65-åringar.

**Med stöd för närståendevård** avses enligt lagen om stöd för närståendevård de vårdarvoden och de i vård- och serviceplanen nämnda tjänster som ges för att trygga vård hemma eller övrig omsorg för åldringar, handikappade eller sjuka.

Verksamheten vid **servicecentralerna och rekreationscentralerna** är avsedd för pensionerade eller arbetslösa personer som behöver rekreation, gemensam sysselsättning och/eller förebyggande rehabilitering. Servicesen omfattar bl.a. studiecirklar, kamratgrupper, grupper för vägledad motion, utfärder och frivilligverksamhet.

**Dagverksamheten** för åldringar riktar sig till hemmaboende äldre personer, i främsta rummet sådana med minnesstörningar och/eller som vårdas av anhörig

**Serviceboende** innebär att klienten bor i grupphem eller enskilt hem beläget i ett servicehus. Klienten får dagligt stöd och kan få omsorg, hjälp och service dygnet runt. Klienterna har ett hyresavtal och betalar själva hyran, måltiderna, övriga levnadskostnader, samt serviceavgiften. Serviceboendet omfattar alltid en nattjour.

**Institutionsvården** på ålderdomshem är avsedd för sådana som trots service i erhallen i det egna hemmet inte klarar sig i en vanlig bostad och som varaktigt behöver vård och omsorg dygnet runt. Institutionsvården kan vara kortvarig eller långvarig.

**Egenpensionstagare** omfattar alla som får ålders-, invalid- eller arbetslöshetspension, deltidspension eller specialpensioner för lantbruksföretagare. **Samtliga pensionstagare** inbegriper utöver egenpensionstagare också dem som får familjepension.

	1995	2000	2005	2010	2015	2019
<b>Lastensuojeluasiakkaat vuoden aikana</b>						
• Barnskyddets klienter under året	5 577	7 278	7 734	10 022	19 125	6 629
Niistä • Varav						
Avohuollossa olleita • Barn inom öppen vård	4 578	6 276	6 969	9 356	18 085	5 602
Sijoitettuna olleita • Barn som varit placerade	1 917	2 326	2 431	2 474	2 084	2 185
Kiireellisesti sijoitettuja ja huostaanotettuja						
• Brådskanie placeringar och omhändertagna	1 296	1 603	1 909	1 923	1 777	1 846
joista kiireellisesti sijoitettuja • varav brådskanie placeringar	179	222	329	435	432	672
Laitospalvelussa olleita • I institutionsvård	..	1 337	1 478	1 511	972	1 043
Perhehoidossa olleita • Barn i familjevård	..	1 041	999	1 101	1 052	1 068
Ammatillisissa perhekodeissa olleita • I professionella familjehem	..	116	87	117	159	186
<b>Lastensuojelun piirissä olleet 0–17-vuotiaat, % ikäryhmästä</b>						
• Andel (%) 0–17 åringar som var klienter inom barnskyddet	5,1	6,4	6,9	8,3	17,5	5,2
Avohuollossa olleita • Barn inom öppen vård	4,1	5,5	6,1	8,3	16,5	4,2
Sijoitettuna olleita • Barn som varit placerade	1,8	2,1	2,2	2,2	1,8	1,8
Kiireellisesti sijoitettuja ja huostaanotettuja						
• Brådskanie placeringar och omhändertagna	1,3	1,5	1,8	1,8	1,5	1,5
<b>Lastensuojelun piirissä olleet 18–20-vuotiaat, % ikäryhmästä</b>						
• Andel (%) 18–20 åringar som var klienter inom barnskyddet	3,8	5,0	5,8	6,2	7,0	5,4
Avohuollossa olleita • Barn inom öppen vård	3,5	4,2	5,5	6,2	7,0	5,6
Sijoitettuna olleita • Barn som varit placerade	1,1	1,4	1,6	1,6	1,4	1,4
Kiireellisesti sijoitettuja ja huostaanotettuja						
• Brådskanie placeringar och omhändertagna	0,5	0,8	1,0	0,8	1,0	0,9

\* Sosiaalihuoltolain voimaantulo 1.4.2015 on vähentänyt lastensuojelun asiakkaita. • I och med att en ny socialvårdslag trätt i kraft 1.4.2015 har barnskyddsklienterna minskat.

Lähde: Sosiaali- ja terveystoimiala.

Källa: Social- och hälsovårdssektorn.



	1995	2000	2005	2010	2015	2019
Toimintapisteiden lukumäärä • Antal verksamhetsenheter, 31.12.	8	8	11	8	7	7
Perheneuvolan asiakkaat yhteensä						
• Klienter inom familjerådgivningen totalt	4 211	5 067	6 169	7 555	<sup>5</sup> 7 818	7 987
Perheneuvolassa tutkitut/hoidetut lapset ja nuoret <sup>1</sup> • Barn och ungdomar som undersökts/vårdats vid familjerådgivning <sup>1</sup>	1 565	<sup>2</sup> 1 929	2 101	1 626	2 266	2 229
0–6-vuotiaita • 0–6-åringar	435	536	548	410	578	716
7–15-vuotiaita • 7–15-åringar	973	1 326	1 474	1 160	1 582	1 437
Yli 16-vuotiaita • Ungdomar över 16 år	157	61	79	56	106	76
Näistä poikia • Därav pojkar	918	1 170	1 247	981	1 339	1 270
% vastaavanikäisestä väestöstä • % av befolkningen i samma ålder						
0–6-vuotiaista • Av 0–6-åringarna	1,0	1,3	1,5	1,0	1,3	1,6
7–15-vuotiaista • Av 7–15-åringarna	2,3	2,7	3,0	2,6	3,3	2,8
16–17-vuotiaista • Av 16–17-åringarna	..	..	..	0,5	1,0	0,7
Tutkimus-, neuvonta- ja hoitokäynnit						
• Undersöknings-, rådgivnings- och behandlingsbesök	22 207	<sup>3</sup> 24 436	26 754	<sup>4</sup> 32 010	<sup>5</sup> 27 466	27 473
Pari- ja perheterapia • Par- och familjeterapi						
Asiakasperheitä • Klientfamiljer	408	420	501	519	564	673
Asiakaskäyntejä • Klientbesök	2 811	3 143	3 844	5 867	7 814	6 575

<sup>1</sup> Sisältää vuoteen 2008 asti myös 18 vuotta täyttäneitä nuoria. Vuodesta 2009 lähtien vauvaperhetoiminnan asiakkaaksi on tilastoitu aikuinen. • Inbegriper fram till år 2008 även 18 år fyllda unga. Fr.o.m. 2009 har som klient hos spädbarnsfamiljeversamheten bokförts en vuxen.

<sup>2</sup> Sisältää vauvaperhetoiminnan sekä Keskisen perheneuvolan asiakkaat. • Inbegriper verksamheten för familjer med späd/småbarn samt klienterna vid Mellersta familjerådgivningen.

<sup>3</sup> Ei sisällä Keskisen perheneuvolan käyntejä (2 845 käyntiä). • Inbegriper inte besöken vid Mellersta familjerådgivningen (2 845 besök).

<sup>4</sup> Pari- ja perheterapian käynnit ovat mukana vuodesta 2008. • Besöken vid par- och familjeterapin är med fr.o.m. 2008.

<sup>5</sup> Ei sisällä vauvaperhetyön käyntejä vuodesta 2013. • Inbegriper sedan 2013 inte spädbarnsfamiljearbetets besök.

Lähde: Sosiaali- ja terveystoimiala.

Källa: Social- och hälsovårdssektorn.

	Kotitaloudet • Hushåll	Henkilöt • Personer	Käyntikerrat • Antal besök
Oma toiminta ja ostopalvelut • Egen verksamhet och köpt service			
1995	2 287	8 251	23 057
2000	1 622	5 497	24 942
2005	1 187	4 558	20 823
2010	1 045	3 543	22 881
2013	1 355	4 593	32 204
2014	1 372	4 774	33 590
2015	1 672	5 920	36 129
2016	..	..	..
2017	1 827	4 856	31 144
2018	1 921	4 566	27 233
2019	1 887	4 687	25 604

Lähde: Sosiaali- ja terveystoimiala.

Källa: Social- och hälsovårdssektorn.

	1995	2000	2005	2010	2015	2018
Huolto- ja tapaamissopimuksia vuoden aikana						
• Avtal om vårdnad av barn och om umgängesrätt under året	3 469	3 682	3 884	4 064	4 517	5 381
Elatussopimuksia vuoden aikana • Underhållsavtal under året	3 781	4 059	3 266	3 712	4 858	5 499
<b>Elatustuki<sup>1</sup> • Underhållsstöd<sup>1</sup></b>						
Lapsia • Barn 31.12.	12 026	12 441	11 798	11 154	12 638	12 779
Perheitä • Familjer 31.12.				7 826	9 038	8 944
Elatustukea maksettu • Erlagda underhållsstöd, 1 000 euro	13 904	16 140	16 707	18 957	25 020	25 730
<b>Elatusapujen perintä • Indrivningen av underhållsbidrag</b>						
Elatusvelvollisia • Underhållsskyldiga, 31.12.	8 712	9 251	7 748	6 576	5 438	4 013
Perittävänä • Att indrivnas 31.12., milj. euro	40,4	50,5	35,5	37,0	31,9	25,4
Peritty • Indrivet, milj. euro	5,4	5,5	7,4	7,9	8,3	7,7

<sup>1</sup> Elatustuen toimeenpano siirtyi kunnilta Kelalle 1.4.2009. • Verkställandet av underhållsstödet övergick fr.o.m. 1.4.2009 från kommunerna till Folkpensionsanstalten.

Lähde: Sosiaali- ja terveystoimiala ja Kela.

Källa: Social- och hälsovårdssektorn och Fpa.

	1995	2000	2005	2010	2015	2019
<b>Lapsilisät • Barnbidrag</b>						
Lapsilisää saavia perheitä • Familjer som erhåller barnbidrag	54 700	54 397	52 950	56 955	60 834	63 575
joissa oli lapsia • antal barn i fam.						
1	28 536	27 409	26 831	29 250	30 691	30 918
2	19 748	19 882	19 185	20 421	22 341	24 402
3	5 217	5 635	5 391	5 574	5 910	6 160
4	936	1 100	1 046	1 094	1 280	1 437
5–	263	371	497	616	612	655
Lapsilisää saaneita lapsia <sup>1</sup> • Barn som erhållit barnbidrag <sup>1</sup>	89 325	91 155	88 362	94 167	101 104	106 994
Maksetut lapsilisät • Utbetalade barnbidrag, 1 000 euro	118 496	118 112	123 401	124 828	129 919	138 538
<b>Äitiysavustuksen saajat (perheet)</b>						
• Moderskapsunderstöd (familjer)	5 879	5 811	5 879	6 726	6 990	6 185
Avustusten arvo yhteensä						
• Värdet av understöden totalt, 1 000 euro <sup>3</sup>	1 028	1 009	1 028	1 174	1 239	1 378
Siitä äitiyspakkausten arvo						
• Därav moderskapsförpackningens värde	773	731	773	853	925	967

<sup>1</sup> Laitoksissa olevat lapset ml. • Inkl. barn i anstalter.

<sup>2</sup> Lapsilisän määrä pieneni vuoden 2015 alusta 8,1 % lasta kohden lapsilisälain muutoksen vuoksi. • P.g.a. en ändring i barnbidragslagen minskade barnbidragets belopp i början av 2015 med 8,1 % per barn.

<sup>3</sup> Käyvässä rahassa. • Enligt gällande penningvärde.

Lähde: Kela.

Källa: Fpa.

## Vammaisten palvelut ja taloudellinen tuki sekä sosiaalihoitolain mukaiset kuljetuspalvelut 1995–2019

Handikappservice och ekonomiskt stöd samt färdtjänst enligt socialvårdslagen  
Services and economic support for the disabled people and transport services

	1995	2000	2005	2010	2015	2019
<b>Vammaispalvelua saaneet yhteensä<sup>1</sup></b>						
• Personer som fått handikappservice totalt <sup>1</sup>	12 172	16 999	12 733	11 714	12 302	11 925
niistä • varav						
Henkilökohtaisia palveluja saaneet yhteensä						
• Personer som fått personlig service totalt	11 350	16 537	12 307	11 339	11 578	11 142
siitä • därav						
Kuljetustuen saajia yhteensä (VpL) <sup>2</sup>						
• Personer som fått transportstöd totalt <sup>2</sup>	11 008	16 104	11 835	10 831	11 346	10 881
Yhdensuuntaisia matkoja yhteensä • Enkelresor totalt	805 733	1 175 781	699 874	520 491	564 498	492 638
<b>Taloudellisia tukitoimia saaneet yhteensä</b>						
• Personer som fått ekonomiskt bistånd	1 737	1 828	1 499	1 801	3 032	3 564
<b>Sosiaalihoitolain mukaan kuljetuspalveluja saaneet<sup>2</sup></b>						
• Färdtjänst enligt socialvårdslagen <sup>2</sup>	–	–	1 493	4 760	4 289	2 830
Yhdensuuntaisia matkoja yhteensä • Enkelresor totalt	–	–	16 407	106 946	<sup>3</sup> 45 224	37 347

<sup>1</sup> Sama asiakas on voinut saada sekä henkilökohtaisia palveluja että taloudellisia tukitoimia. • Samma klient kan ha fått både personlig service och ekonomiskt bistånd.

<sup>2</sup> Sama asiakas on voinut saada sekä vammaispalvelulain että sosiaalihoitolain mukaisia matkoja. • Samma klient kan ha fått färdtjänst avsedd i både handikappservice-lagen och socialvårdslagen.

<sup>3</sup> Helsingin sosiaali- ja terveystalautkunnan vuonna 2014 tekemästä päätöksestä ShL-matkojen määrä puolitettiin (4 matkaa/kk). • Efter ett beslut av social- och hälso-vårdsnämnen i Helsingfors år 2014 halverades antalet resor inom den socialvårdslagenliga färdtjänsten (4 resor/mån).

Lähde: Sosiaali- ja terveystoimiala.  
Källa: Social- och hälsovårdssektorn.

## Kehitysvammaisten erityishuolto 1995–2019

Welfare for people with intellectual disabilities

	1995	2000	2005	2010	2015	2019
<b>Erityishuolto-ohjelmien mukaan tiedossa olleet kehitysvammaiset 31.12. • Utvecklingsstörda identifierade av specialomsorgsprogram</b>	1 815	1 883	1 895	2 025	2 180	2 487
%:a koko väestöstä • i % av befolkningen	3,46	3,38	3,38	3,44	3,47	3,80
<b>Kehitysvammaiset hoitomuodon mukaan 31.12. • Utvecklingsstörda efter vårdform 31.12.</b>						
<b>Yhteensä • Totalt</b>						
Laitospalvelussa • Inom Institutionsvården	470	407	333	271	128	30
Perhehoidossa • Inom familjevården	125	100	91	94	83	66
Asumispalvelussa • Inom boendeservicen	378	486	556	658	883	1 107
Työ- ja päivätoiminnassa <sup>1</sup> • Inom arbets- och dagverksamheten <sup>1</sup>	..	676	708	802	936	678
<b>Oma toiminta • Egen verksamhet</b>						
Laitospalvelussa • Inom institutionsvården	252	200	179	154	73	1
Perhehoidossa • Inom familjevården	70	65	48	45	38	21
Asumispalvelussa • Inom boendeservicen	273	309	321	370	480	612
Työ- ja päivätoiminnassa <sup>1</sup> • Inom arbets- och dagverksamheten <sup>1</sup>	..	437	452	471	551	463
<b>Ostopalvelut • Köpt service</b>						
Laitospalvelussa • Inom Institutionsvården	218	207	154	117	55	29
Perhehoidossa • Inom familjevården	55	35	43	49	45	45
Asumispalvelussa • Inom boendeservicen	105	177	236	288	404	498
Työ- ja päivätoiminnassa <sup>1</sup> • Inom arbets- och dagverksamheten <sup>1</sup>	..	241	265	332	387	217
<b>Asumispalvelujen asiakkaat vuoden aikana</b>						
• Klienter i boendeservice under året	510	646	723	898	1 137	1 388
Tukiasuminen • Stöttboende	..	83	76	93	136	261
Ohjattu asuminen • Styrt boende	..	206	197	223	195	184
Autettu asuminen • Assisterat boende	..	410	472	642	834	991

<sup>1</sup> Asiakkaat joulukuussa. • Klienter i december.

Lähde: Sosiaali- ja terveystoimiala.  
Källa: Social- och hälsovårdssektorn.

	2005	2009	2010	2015	2018	2019
<b>9Kaikki vammaisasetuudensaajat<sup>1</sup></b>						
• Samtliga handikappförmånstagare <sup>1</sup>	17 997	18 940	21 589	23 010	20 331	19 974
<b>Lapsen vammaistuen saajat yhteensä<sup>2</sup></b>						
• Mottagare av handikappbidrag för barn totalt <sup>2</sup>	2 713	2 386	2 452	3 163	3 338	3 266
Tuki, euro/kk • Bidrag, euro/mån	142,8	162,0	161,5	183,13	153,70	178,39
<b>Aikuisen vammaistuen saajat yhteensä<sup>2</sup></b>						
• Mottagare av handikappbidrag för vuxna totalt <sup>2</sup>	1 094	1 048	1 030	1 155	1 347	1 364
Tuki, euro/kk • Bidrag, euro/mån	224,8	251,3	253,5	264,97	227,59	248,57
<b>Eläkkeensaajan hoitotuen saajat yhteensä<sup>2</sup></b>						
• Mottagare av vårdbidrag för pensionstagare totalt <sup>2</sup>	12 740	13 682	16 181	16 267	15 652	15 348
Tuki, euro/kk • Bidrag, euro/mån	99,1	107,7	119,1	131,02	134,73	147,90
<b>Ruokavaliokorvaus • Ersättningen för specialdiet</b>	1 516	1 946	2 055	2 563	— <sup>3</sup>	— <sup>3</sup>
Tuki, euro/kk • Bidrag, euro/mån	21,0	21,0	21,0	23,60	— <sup>3</sup>	— <sup>3</sup>

<sup>1</sup> Summa on pienempi kuin etuuksien summa, sillä sama henkilö voi saada samanaikaisesti useaa etuutta. • Summan är mindre än summan av förmånerna därför att samma person kan åtnjuta flera förmåner samtidigt.

<sup>2</sup> 1.1.2008 voimaantullut uusi eläke- ja vammaisetuslainsäädäntö muutti vammaisetuskäsitettä. Eläkkeensaajan hoitotuesta tuli vammaisetus. Lisäksi vammaisetuslainsäädäntö muuttui. Myös vuodet ennen 2008:a on esitetty uuden käsitteen mukaisina. • Den nya lagstiftning om pensioner och handikappförmåner som trädde i kraft 1.1.2008 förändrade begreppet handikappförmån. Vårdbidraget för pensionstagare blev en handikappförmån. Dessutom förändrades namnen på handikappförmånerna. Även uppgifterna för åren före 2008 ges i enlighet med det nya begreppet.

<sup>3</sup> 1.1.2016 voimaan tulleen lakimuutoksen myötä Kelan maksama ruokavaliokorvaus on lakkautettu. • I och med en lag som trädde i kraft 1.1.2016 upphörde den kostersättning som FPA tidigare utbetalade.

Lähde: Kela.

Källa: FPA.

## Lastensuojelun asiakkaina olleet lapset ja nuoret, osuus % 0–17-vuotiaista 1996–2019

Barn och ungdomar varit klienter hos barnskyddet, % av 0–17-åringarna

Child welfare clients (children and adolescents), % of 0–17 year old

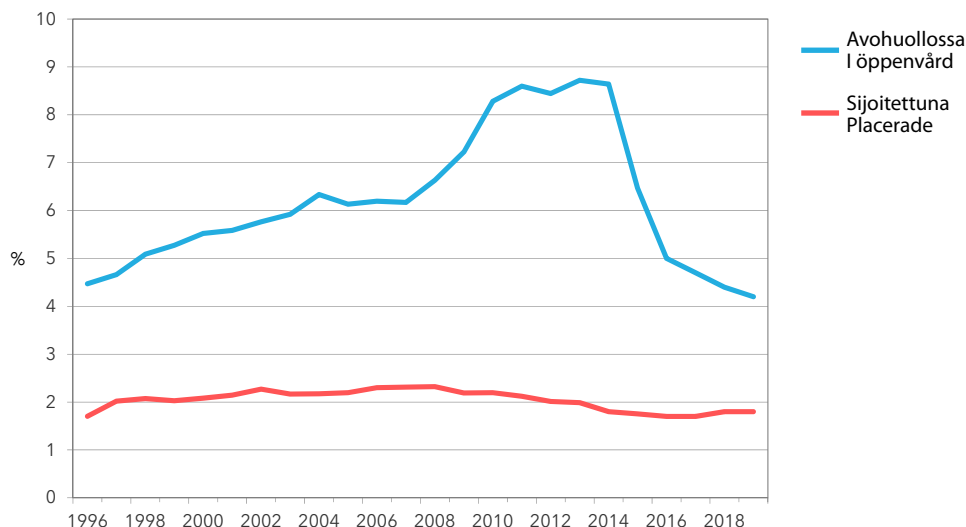

Sosiaalihuoltolain voimaantulo 1.4.2015 on vähentänyt lastensuojelun asiakkaita. • I och med att Socialvårdslagen trädde i kraft 1.4.2015 har antalet barnskyddsklienter minskat.

Lähde: Sosiaali- ja terveystoimiala.

Källa: Social- och hälsovårdssektorn.

	1995	2000	2005	2010	2015	2019
<b>Asiakkaat yhteensä<sup>1</sup> • Klienter totalt<sup>1</sup></b>						
Polikliinisessä päihdehuollossa						
• Inom poliklinisk missbrukarvård	7 641	9 597	8 986	<sup>2</sup> 6 984	5 445	6 029
Korvaushoidossa • Inom substitutionsbehandling	–	–	241	<sup>2</sup> 488	<sup>4</sup> 829	958
Päihdehuollon palveluasumisessa						
• Inom missbrukarvårdens serviceboende	834	692	613	<sup>3</sup> 388	386	403
Laitospalvelussa • Inom institutionsvård	2 988	2 528	2 480	<sup>3</sup> 2 208	1 507	708
<b>Oma toiminta<sup>1</sup> • Egen verksamhet<sup>1</sup></b>						
Polikliinisessä päihdehuollossa						
• Inom poliklinisk missbrukarvård	4 169	5 842	6 883	<sup>2</sup> 5 917	5 445	6 029
Korvaushoidossa • Inom substitutionsbehandling	–	–	137	<sup>2</sup> 273	462	587
Päihdehuollon palveluasumisessa						
• Inom missbrukarvårdens serviceboende	437	224	192	<sup>3</sup> 37	35	29
Laitospalvelussa • Inom institutionsvård	..	2 212	2 143	<sup>3</sup> 1 856	1 317	312
<b>Ostopalvelut • Köpt service</b>						
Polikliinisessä päihdehuollossa • Inom poliklinisk missbrukarvård	..	3 755	2 103	1 067	–	–
Korvaushoidossa • Inom substitutionsbehandling	–	–	104	215	393	397
Päihdehuollon palveluasumisessa						
• Inom missbrukarvårdens serviceboende	512	520	442	<sup>3</sup> 355	358	380
Laitospalvelussa • Inom institutionsvård	563	428	537	<sup>3</sup> 506	324	437
<b>Käynnit/vuorokaudet yhteensä • Besök/dygn totalt</b>						
Polikliinisessä päihdehuollossa						
• Inom poliklinisk missbrukarvård	65 521	84 478	80 227	78 023	60 187	57 676
Korvaushoidossa • Inom substitutionsbehandling	–	–	47 513	95 113	137 296	125 755
Päihdehuollon palveluasumisessa						
• Inom missbrukarvårdens serviceboende	117 166	95 440	93 871	62 928	64 102	67 969
Laitospalvelussa • Inom institutionsvård	71 916	62 489	79 115	69 315	38 809	24 924
Päivätoiminta • Dagverksamhet	..	39 980	45 045	40 753	151 164	107 979
Avokuntoutus • Öppen rehabilitering	–	–	–	5 801	9 802	10 841
Avovieritys • Avvänjning inom öppenvården					920	63

<sup>1</sup> Kaupungin oman toiminnan osalta sama asiakas voi olla useamman toimintayksikön luvuissa mukana, mutta saman yksikön luvussa ja kokonaisluvussa asiakas voi olla mukana vain kerran. • För stadens egen verksamhets del kan samma klient vara med i statistiken för flera serviceställen, men för ett serviceställe och i totalantalet kan klienten finnas med bara en gång.

<sup>2</sup> Vuodesta 2009 alkaen omassa toiminnassa asiakas tilastoituu vain kerran tietojärjestelmään koko kaupungin tasolla. • Fr.o.m. 2009 bokförs klienter vid stadens egen verksamhet bara en gång i stadens datasystem.

<sup>3</sup> Vuodesta 2009 alkaen laitospalveluissa ja palveluasumisessa asiakas tilastoituu kertaalleen sekä omassa että ostopalveluissa. • Fr.o.m. 2009 bokförs klienten en gång oberoende av om servicen är stadens egen eller köpt beträffande institutionsservice och serviceboende.

<sup>4</sup> Vuodesta 2011 alkaen korvaushoidon asiakas tilastoituu kertaalleen sekä omassa että ostopalveluissa. • Fr.o.m. 2011 bokförs klienten en gång oberoende av om servicen är stadens egen eller köpt inom substitutionsbehandling.

Lähde: Sosiaali- ja terveystoimiala.

Källa: Social- och hälsovårdssektorn.

	1995	2000	2005	2010	2015	2016
<b>Toimeentulotukea saaneet kotitaloudet</b>						
• Hushåll som fått utkomststöd	55 060	39 257	36 792	41 947	52 613	51 895
<b>Perhetyypin mukaan • Efter familjetyp</b>						
Yksinäisiä • Ensamma	39 510	28 012	27 303	32 544	40 689	39 963
Miehiä • Män	22 765	16 533	16 623	19 962	25 192	24 301
Naisia • Kvinnor	16 745	11 479	10 680	12 582	15 497	15 662
Yksinhoitajia • Ensamförsörjare	5 860	4 662	4 001	4 544	5 810	6 018
Miehiä lapsia huollettavana • Män med barn att försörja	1 276	804	544	348	518	525
Naisia lapsia huollettavana • Kvinnor med barn att försörja	4 584	3 858	3 457	4 196	5 292	5 493
Avo- ja aviopareja • Ogifta och gifta par	9 690	6 583	5 488	4 859	6 114	5 914
Ilman lapsia • Utan barn	4 960	3 649	3 036	2 120	2 441	2 327
Lapsia huollettavana • Barn att försörja	4 730	2 934	2 452	2 739	3 673	3 587
<b>Toimeentulotukea saaneet henkilöt</b>						
• Personer som fått utkomststöd	82 107	59 123	54 090	60 492	75 895	75 293
%:a koko väestöstä • I % av hela befolkningen	15,6	10,6	9,6	10,3	12,1	11,9

Lähde: Sosiaali- ja terveystoimiala.

Källa: Social- och hälsovårdssektorn.

## Toimeentulotukea saaneiden henkilöiden osuus väestöstä 1970–2016

Andelen utkomststödstagare bland befolkningen

The proportion of social assistance recipients among the population

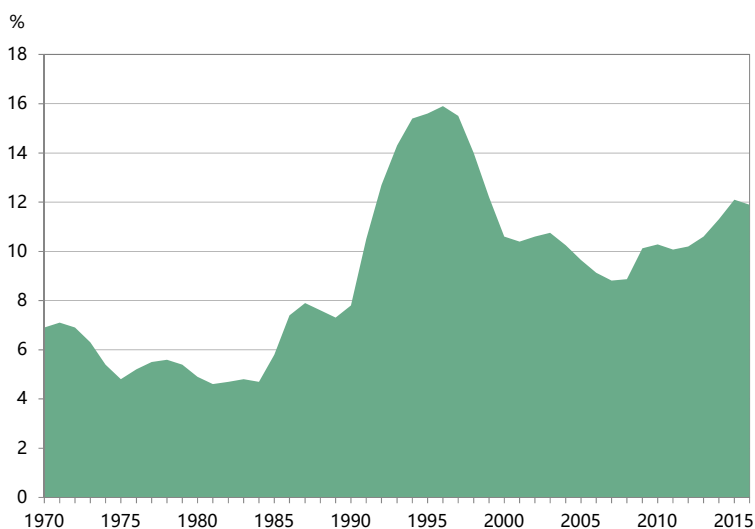

Lähde: Sosiaali- ja terveystoimiala.

Källa: Social- och hälsovårdssektorn.

Toimeentulotukea saaneet kotitaloudet

● Hushåll som fått utkomststöd

Toimeentulotukea saaneet henkilöt

● Personer som fått utkomststöd

Toimeentulotukea saaneet henkilöt

%:a koko väestöstä

● Personer som fått utkomststöd

i % av hela befolkningen

Koko kaupunki ● Hela staden		51 895	75 293	11,9
1.	Eteläinen ● Södra	4 291	5 392	4,8
101	Vironniemi ● Estnäs	365	484	3,9
102	Ullanlinna ● Ulrikasborg	933	1 138	4,6
103	Kampinmalmi ● Kampmalmen	1 616	2 119	5,8
104	Taka-Töölö ● Bortre Tölö	699	800	5,2
105	Lauttasaari ● Drumsö	678	862	3,7
2.	Läntinen ● Västra	7 641	11 119	10,3
201	Reijola ● Grejus	1 131	1 757	10,1
202	Munkkiniemi ● Munksnäs	619	794	4,5
203	Haaga ● Haga	2 093	2 766	10,1
204	Pitäjänmäki ● Sockenbacka	1 517	2 387	13,2
205	Kaarela ● Kårböle	2 281	3 446	12,4
3.	Keskinen ● Mellersta	7 033	8 799	9,6
301	Kallio ● Berghäll	2 456	2 830	9,7
302	Alppiharju ● Åshöjden	1 341	1 476	12,2
303	Vallila ● Vallgård	1 151	1 448	8,8
304	Pasila ● Böle	844	1 263	13,7
305	Vanhakaupunki ● Gammelstaden	1 241	1 795	7,1
4.	Pohjoinen ● Norra	2 355	3 332	7,7
401	Maunula ● Månsas	1 042	1 406	15,7
402	Länsi-Pakila ● Västra Baggböle	93	109	1,5
403	Tuomarinkylä ● Domarby	172	284	3,3
404	Oulunkylä ● Äggelby	880	1 335	9,2
405	Itä-Pakila ● Östra Baggböle	168	198	5,3
5.	Koillinen ● Nordöstra	8 206	13 274	13,4
501	Latokartano ● Ladugården	2 095	3 452	13,9
502	Pukinmäki ● Bocksbacka	827	1 304	15,7
503	Malmi ● Malm	2 511	4 004	13,7
504	Suutarila ● Skomakarböle	724	1 165	10,4
505	Puistola ● Parkstad	1 293	2 144	10,7
506	Jakomäki ● Jakobacka	756	1 243	23,5
6.	Kaakkoinen ● Sydöstra	3 963	5 753	11,4
601	Kulosaari ● Brändö	155	187	4,8
602	Herttoniemi ● Hertonäs	2 850	4 101	14,5
603	Laajasalo ● Degerö	958	1 472	8,0
7.	Itäinen ● Östra	12 391	20 137	18,2
701	Vartiokylä ● Botby	2 257	3 629	16,3
702	Myllypuro ● Kvarnbäcken	1 252	1 982	16,2
703	Mellunkylä ● Mellungsby	4 694	7 612	20,0
704	Vuosaari ● Nordsjö	4 188	6 971	18,3
8.	Östersundom	17	25	1,2
801	Östersundom	17	25	1,2
Muut ● Andra		5 998	8 005	.

Lähde: Sosiaali- ja terveystoimiala.

Källa: Social- och hälsovårdssektorn.

## 6.12

## Yleistä asumistukea saavat ruokakunnat 31.12.1995–2019

Hushåll med allmänt bostadsbidrag

Households receiving general housing allowance

	Tuensaajaruokakuntia yhteensä, luku • Hushåll som fått bostadsbidrag sammanlagt, antal	Näistä • Därv, % Työttömät ruokakunnat • Arbetslösa matlag	Opiskelijaruokakunnat • Studerande matlag	Lapsiperheet • Barnfamiljer	Yksinhuoltajaperheet • Ensamförsörjare	Yksin-asuvat • Ensamboende	Vuokra-asunnot • Hyresbostäder	Valtion lainoit. vuokra-as. • Statsfinans. hyresbost.
Helsinki • Helsingfors								
1995	31 221	52,7	20,4	42,9	25,7	41,9	95,2	55,5
2000	21 892	49,9	13,1	47,5	32,9	44,5	96,2	62,1
2005	23 901	60,6	9,9	42,1	29,5	51,2	95,8	57,3
2010	24 827	58,5	9,5	38,3	26,1	54,2	95,7	52,0
2015	40 197	55,7	9,5	34,4	22,0	55,4	95,6	46,7
2017	65 241	35,9	137,4	23,7	15,0	66,4	96,8	43,1
2018	64 993	33,4	39,5	23,4	14,9	67,5	96,9	42,3
2019	65 958	30,9	40,9	23,0	14,8	68,5	97,0	42,0
2019								
Espoo • Esbo	19 610	33,5	36,3	31,6	19,9	58,7	96,8	51,2
Vantaa • Vanda	17 798	37,5	26,3	35,5	23,4	56,5	96,7	47,0
Kauniainen • Grankulla	349	28,1	35,5	33,5	24,6	59,9	96,8	32,2
Tampere • Tammerfors	31 594	29,8	49,5	16,1	10,9	74,7	97,4	34,8
Turku • Åbo	25 823	26,2	54,8	15,7	10,1	74,5	97,3	27,2
Oulu • Uleåborg	21 784	30,2	50,6	16,4	11,1	73,8	97,0	36,6
Koko maa • Hela landet	379 667	35,1	39,5	23,2	16,0	68,7	95,8	36,3

\*Opiskelijat siirtyivät pääsääntöisesti yleisen asumistuen piiriin 1.8.2017 alkaen. Yleisen asumistuen saajien lukumäärän kasvuedellisvuodesta selittyy pääasiassa tällä muutoksella. •Studerande omfattas i regel av det allmänna bostadsbidraget sedan 1.8.2017. Att antalet mottagare av allmänt bostadsstöd ökat från året innan kan i huvudsak förklaras med denna förändring.

Lähde: Kela.  
Källa: FPA.

## 6.13

## Eläkkeensaajan asumistuen saajat 31.12.2000–2019

Mottagare av bostadsbidrag för pensionstagare

Recipients of housing allowance for pensioners

	Tuensaajia henkilöitä yhteensä • Personer som fått bostadsbidrag sammanlagt	Näistä • Därv, % Yksin-asuvat • Ensamboende	Vuokra-asunnot • Hyresbostäder	Valtion lainoittamat vuokra-asunnot • Statsfinansierade hyresbostäder
Helsinki • Helsingfors				
2000	15 601	89,5	93,0	53,0
2005	17 599	89,4	94,6	48,6
2010	19 164	90,0	94,8	47,3
2015	21 580	90,4	94,6	45,0
2018	22 543	90,0	94,8	42,1
2019	22 733	90,0	94,8	40,8
2019				
Espoo • Esbo	6 321	89,1	95,2	38,5
Vantaa • Vanda	6 528	88,4	94,5	33,5
Kauniainen • Grankulla	160	93,8	96,9	25,0
Tampere • Tammerfors	10 580	91,1	92,7	20,7
Turku • Åbo	8 806	89,7	93,0	7,5
Oulu • Uleåborg	7 289	92,3	94,5	26,7
Koko maa • Hela landet	212 192	91,6	92,4	21,5

Lähde: Kela.  
Källa: FPA.



## Yleinen ja eläkkeensaajan asumistuki: Helsinki 31.12.2005–2019 ja koko maa 31.12.2019

Allmänt och pensionstagares bostadsbidrag: Helsingfors och hela landet  
Housing subsidies: Helsinki and the whole of Finland

	Helsinki ● Helsingfors 2005	2010	2015	Koko maa ● Hela landet 2019	2019
<b>Yleinen asumistuki ● Allmänt bostadsbidrag</b>					
<b>Tukea saavia ruokakuntia ● Hushåll som fått bidrag</b>	<b>23 901</b>	<b>24 827</b>	<b>40 197</b>	<b>63 982</b>	<b>363 668</b>
Asumistuki, euro/kk ● Bostadsbidrag, euro/mån	263,8	302,7	394,5	390,8	329,2
Tukeen vaikuttavat tulot euro/kk					
● Inkomster som inverkar på bidraget, euro/mån	809,9	795,8	1 088,6	1 038,5	941,2
Asumismenot, euro/kk ● Utgifter för boende, euro/mån	516,8	601,7	724,0	740,7	618,0
Osuus tuloista ennen tukea, % ● Andel av inkomsterna före bidrag, %	63,8	75,6	66,5	71,3	65,7
Osuus tuloista tuen jälkeen, % ● Andel av inkomsterna efter bidrag, %	31,2	37,6	30,3	33,7	30,7
Tuen osuus asumismenoista, % ● Bidragets andel av boendekostnader, %	51,0	50,3	54,5	52,8	53,3
<b>Eläkkeensaajan asumistuki ● Pensionstagares bostadsbidrag</b>					
<b>Tukea saavia henkilöitä ● Personer som fått bidrag</b>	<b>17 600</b>	<b>19 164</b>	<b>21 580</b>	<b>22 733</b>	<b>212 192</b>
Asumistuki, euro/kk ● Bostadsbidrag, euro/mån	169,4	211,7	261,1	277,2	237,6
Tukeen vaikuttavat tulot euro/kk					
● Inkomster som inverkar på bidraget, euro/mån	870,2	1 013,8	1 185,3	1 219,6	1 149,3
Asumismenot, euro/kk ● Utgifter för boende, euro/mån	380,2	474,2	576,6	621,7	521,6
Osuus tuloista ennen tukea, % ● Andel av inkomsterna före bidrag, %	43,7	46,8	48,6	51,0	45,4
Osuus tuloista tuen jälkeen, % ● Andel av inkomsterna efter bidrag, %	24,2	25,9	26,6	28,2	24,7
Tuen osuus asumismenoista, % ● Bidragets andel av boendekostnader, %	44,6	44,6	45,3	44,6	45,5

Lähde: Kela.  
Källa: FPA.

## Tuetut asumispalvelut 1995–2019

Stödd boendeservices  
Assisted accomodation services

	1995	2000	2005	2010	2015	2019
<b>Väliuokratut pienasunnot</b>						
● Småbostäder som staden hyrt i mellanhand	1 223	1 667	2 130	2 274	2 427	2 440
<b>Asumispaikat 31.12. ● Boplatser 31.12.</b>						
Tukiasunnot ● Stödbostäder	516	549	335	245	212	172
Kaupungin tukikodit ● Stadens stödhem	199	203	178	180	165	106
Alle 65-vuotiaiden palveluasuminen						
● Serviceboende för under 65-åringar	–	69	160	382	414	361
Mielenterveyskuntoutujien asumispalvelut						
● Boendeservice för personer i mental rehabilitering	–	–	1 395	1 581	1 624	2 110
Muu tuettu asuminen ● Övrigt stött boende	30	50	209	431	1 191	1 174

Lähde: Sosiaali- ja terveystoimiala.  
Källa: Social- och hälsovårdssektorn.

	2000	2005	2010	2015	2019
<b>Kaikki • Samtliga</b>	<b>1 273</b>	<b>2 323</b>	<b>2 906</b>	<b>3 209</b>	<b>3 012</b>
Alle 65-vuotiaat • Under 65 åriga	587	969	1 317	1 464	1 538
65–74-vuotiaat • 65–74-åriga	188	401	487	470	361
75 vuotta täyttäneet • 75 år eller äldre	498	953	1 102	1 275	1 113
% vastaavan ikäisestä väestöstä • % av befolkningen i samma ålder					
65–74-vuotiaat • 65–74-åriga	0,5	1,0	1,0	0,8	0,6
75 vuotta täyttäneet • 75 år eller äldre	1,4	2,6	2,8	3,0	2,3

Lähde: Sosiaali- ja terveystoimiala.  
Källa: Social- och hälsovårdssektorn.

	1995	2000	2005	2010	2015	2019
Palvelukeskukset • Servicecentral	8	8	8	8	13	15
Virkistyskeskukset • Rekreationscentral	4	4	3	3	1	1–
Palvelu- ja virkistyskeskus käynnit vuoden aikana • Besök vid service- och rekreationscentralerna under året	740 516	1 016 860	1 080 746	931 922	982 466	1 031 493
<b>Päivätoiminta • Dagverksamhet</b>						
Asiakkaat 31.12. • Klienter						
Oma toiminta • Egen verksamhet	116	408	533	917	1 348	1 281
Ostopalvelut • Köpt service	26	125	116	231	408	470
Paikat • Platser						
Oma toiminta • Egen verksamhet	76	152	168	230	268	266
Ostopalvelut • Köpt service	9	46	37	32	41	52
Hoitopäiviä • Vård dagar						
Oma toiminta • Egen verksamhet	9 483	27 150	34 593	48 632	64 279	63 340
Ostopalvelut • Köpt service	1 299	9 181	7 250	9 552	20 450	24 238

\*Meilahden virkistyskeskus lakkautettu 31.12.2016. • Mejlans rekreationscenter lades ned 31.12.2016.

Lähde: Sosiaali- ja terveystoimiala.  
Källa: Social- och hälsovårdssektorn.

	1995	2000	2005	2010	2015	2019
<b>Asiakkaat 31.12 • Klienter</b>						
Vanhusten palveluasuminen • Serviceboende för äldre	3 111	3 059	2 899	2 502	2 953	3 133
Oma toiminta • Egen verksamhet	2 631	2 218	1 880	1 430	1 567	1 566
Ostopalvelut • Köpt service	480	841	1 019	1 074	1 389	1 567
<b>Vanhusten laitospalvelu<sup>1</sup> • Institutionsvård<sup>1</sup></b>						
Oma toiminta • Egen verksamhet	2 318	2 416	2 323	2 483	1 598	1 126
Ostopalvelut • Köpt service	821	1 056	1 023	1 377	983	729
	1 497	1 360	1 300	1 106	616	399
<b>Asumispäiviä - Boendedagar</b>						
Vanhusten palveluasuminen • Serviceboende för äldre						
Oma toiminta • Egen verksamhet	947 891	843 101	698 030	471 756	573 704	577 852
Ostopalvelut • Köpt service	169 153	305 435	378 976	392 367	516 373	575 554
<b>Vanhusten laitospalvelu • Institutionsvård</b>						
Oma toiminta • Egen verksamhet	294 673	390 423	368 545	589 296	354 966	277 005
Ostopalvelut • Köpt service	466 703	495 175	468 993	430 518	225 907	149 930
<b>75 vuotta täyttäneet asiakkaat vuoden aikana, % ikäryhmästä</b>						
<b>• Klienter under året i åldern 75 år och över, % av åldersgruppen</b>						
Palveluasuminen • Serviceboende	..	..	8,1	7,7	9,5	..
Vanhusten laitospalvelu • Institutionsvård för äldre	9,8	9,8	8,8	8,8	7,4	..

<sup>1</sup> Terveyskeskuksen pitkäaikaissairaalat siirtyivät 1.1. 2010 sosiaalivirastoon vanhustenkeskuksiksi. • Helsingfors stads hälsocentrals sjukhus för långvarig vård blev fr.o.m. 1.1.2010 åldringscentrum inom Helsingfors stads socialverk.

<sup>2</sup> Asiakkaiden yhteismäärää ei vuonna 2010 pystytty laskemaan asiakas kertaalleen -periaatetta noudattaen. • Antalet klienter kunde inte år 2010 räknas enligt principen.

Lähde: Sosiaali- ja terveystoimiala.  
Källa: Social- och hälsovårdssektorn.

	2000	2005	2010	2015	2019
<b>Kaikki omaa eläkettä saavat • Samtliga egenpensionstagare</b>	<b>108 311</b>	<b>111 622</b>	<b>120 447</b>	<b>128 302</b>	<b>135 455</b>
Heistä • Varav:					
Työeläkkeen saajat • Arbetspensionstagare	99 842	105 303	114 034	121 207	130 934
Kelan eläkkeensaajat <sup>1</sup> • FPA-pensionstagare <sup>1</sup>	88 415	52 713	38 148	36 389	38 107
Vanhuuseläke • Ålderspension	80 210	82 676	95 301	109 457	119 211
Työkyvyttömyyseläke • Invalidpension	22 375	21 897	21 355	18 269	16 643
Työttömyyseläke • Arbetslöshetspension	3 977	3 634	1 907	–	–
Osa-aikaeläke • Deltidspension	3 231	4 039	2 940	1 223	179
<b>Omaa eläkettä saavien väestöosuksia, %</b>					
• Egenpensionstagares befolkningsandelar, %					
<b>Kaikki yli 16-vuotiaat • Samtliga som fyllt 16 år</b>	<b>23,2</b>	<b>23,5</b>	<b>23,9</b>	<b>24,0</b>	<b>24,4</b>
55–64-vuotiaat, sis. osa-aikaeläkkeet					
• 55–64-åringar, inkl. Deltidspensioner	42,1	36,6	34,2	25,0	23,5
55–64-vuotiaat, ilman osa-aikaeläkkeitä					
• 55–64-åringar, utan Deltidspensioner	36,6	31,0	30,4	23,5	23,2
Vanhuuseläkkeen saajat, yli 16-vuotiaista					
• Ålderspensionstagare, som fyllt 16 år	17,2	17,4	18,9	20,5	21,5
Työkyvyttömyyseläkkeensaajat, 16–64-vuotiaista					
• Invalidpensionstagare, 16–64-åringar	5,7	5,5	5,1	4,2	3,8
Keskim. oma eläke 31.12., euro/kk					
• Genomsnittlig egen pension 31.12., euro/mån	1 225	1 454	1 704	2 008	2 015
<b>Muut Kelan eläke-etuudet • Övriga FPAs pensionsförmåner</b>					
Lapsikorotukset • Barnförhöjning	–	–	877	874	723
Rintamalisät • Fronttillägg	–	–	4 834	2 045	773
<b>Perhe-eläkkeensaajat • Familjepensionstagare</b>					
Lesket • Efterlevande makar	22 225	21 720	20 631	19 234	18 250
Lapset • Barn	2 622	2 409	2 186	1 811	1 508

<sup>1</sup> 1.1.2001 kansaneläkkeen pohjaosan (leikatun kansaneläkkeen) ja puolisolisan maksaminen lakkasi. • Den 1.1.2001 upphörde utbetalandet av folkpensionens grunddel (den beskurna folkpensionen) och tillägg till make/maka.

Lähde: Eläketurvakeskus ja Kela.

Källa: Pensionsskyddscentralen och FPA.

	Omaa eläkettä saavat Kaikki ● Samtliga		Egenpensionstagare Vanhuseläkkeet ● Ålderdomspensioner		Työkyvyttömyyseläkkeet ● Invaliditetspensioner		Osa-aika- eläke ● Deltids- pension	Perhe- eläkkeen saajat ● Familje- pensions- tagare
	Luku ● Antal	% yli 16- vuotiaista ● %-andel av dem som är över 16 år	Luku ● Antal	% yli 16- vuotiaista ● %-andel av dem som är över 16 år	Luku ● Antal	% 16- 64-vuo- tiaista ● %-andel av 16- 64-år		
<b>Pääkaupunkiseutu</b>								
● Huvudstadsregionen	239 653	30,2	210 701	26,5	28 115	4,4	270	34 493
Helsinki ● Helsingfors	138 721	25,0	121 660	21,9	16 643	3,8	179	19 758
Espoo ● Esbo	52 842	22,8	47 024	20,3	5 691	3,0	56	7 480
Vantaa ● Vanda	45 624	23,9	39 735	20,8	5 619	3,6	33	6 898
Kauniainen ● Grankulla	2 466	31,3	2 282	28,9	162	2,8	2	357
<b>Muu Helsingin seutu</b>								
● Övriga Helsingforsregionen	76 918	29,5	67 693	25,9	9 043	4,5	48	12 081
Hyvinkää ● Hyvinge	13 064	33,7	11 514	29,7	1 569	5,5	11	2 137
Järvenpää ● Träskända	10 421	29,2	9 115	25,5	1 338	4,8	4	1 560
Kerava ● Kervo	8 989	29,6	7 916	26,1	1 048	4,5	4	1 307
Kirkkonummi ● Kyrkslätt	8 286	26,5	7 374	23,6	895	3,6	8	1 175
Mäntsälä	5 086	31,1	4 420	27,1	633	5,1	2	827
Nurmijärvi	9 196	27,4	8 051	24,0	1 070	4,1	9	1 522
Pornainen ● Borgnäs	1 064	27,2	939	24,0	128	4,1	0	182
Sipoo ● Sibbo	4 683	27,6	4 214	24,8	452	3,4	1	877
Tuusula ● Tusby	8 978	29,1	7 845	25,4	1 096	4,6	6	1 368
Vihti ● Vichtis	7 151	30,6	6 305	27,0	814	4,6	3	1 126
<b>Helsingin seutu</b>								
● Helsingforsregionen	316 571	25,4	278 394	22,3	37 158	3,7	318	46 574
<b>Tampere</b> ● Tammerfors	57 395	28,1	49 515	24,3	7 744	4,9	35	8 879
<b>Turku</b> ● Åbo	49 993	30,0	43 338	26,0	6 470	5,1	33	7 984
<b>Oulu</b> ● Uleåborg	45 383	27,3	37 265	22,4	7 937	6,0	38	6 680
<b>Kaikki Suomesta eläkettä saavat</b>								
● Alla som får pension i Finland	1 612 473		1 408 955		197 492		1 041	264 999
<b>Suomessa asuvat</b>								
● I Finland bosatta	1 555 547	33,9	1 356 359	29,5	195 316	5,8	1 037	260 180

<sup>1</sup> Lukuihin sisältyvät sekä kansan- että työeläkkeensaajat. ● Talen omfattar tagare av både folk- och arbetspension.

Lähde: Eläketurvakeskus ja Kela.

Källa: Pensionsskyddscentralen och FPA.

# Kasvatus ja koulutus Fostran och utbildning Education

## Kuvio- ja taulukkuuettelo

Figur- och tabellförteckning

List of diagrams and tables

	<b>Opiskelijoiden määrät eri koulutusasteilla Helsingissä 2000–2018.....</b>	<b>164</b>
	Antal studerande på olika utbildningsnivåer i Helsingfors	
	Numbers of students at various levels of education in Helsinki	
	<b>15 vuotta täyttänyt väestö koulutusasteen ja iän mukaan 31.12.2018 .....</b>	<b>171</b>
	Befolkning 15 år och däröver efter utbildningsnivå och ålder	
	Population 15 years of age and over by educational level and age	
<b>7.1</b>	<b>Varhaiskasvatuksessa olevat lapset 31.12.1995–2019 .....</b>	<b>161</b>
	Barn som åtnjöt småbarnspedagogik	
	Children receiving early childhood education and care	
<b>7.2</b>	<b>Lastenhoidon tukea saaneet lapset ja perheet 1995–2019 .....</b>	<b>162</b>
	Familjer som fått barnvårdsstöd	
	Families receiving child day care subsidies	
<b>7.3</b>	<b>Kunnallisessa varhaiskasvatuksessa olevat lapset asuinsuurpiirin mukaan 31.12.1995–2019 .....</b>	<b>162</b>
	Barn som åtnjöt kommunal småbarnspedagogik, enligt bostadsstordistrikt	
	Children in municipal early childhood education and care by major district of residence	
<b>7.4</b>	<b>Leikkitoiminta 1995–2019 .....</b>	<b>163</b>
	Lekverksamhet	
	Playgrounds for children	
<b>7.5</b>	<b>Peruskoulut ja lukiot 2005–2019 .....</b>	<b>163</b>
	Grundskolorna och gymnasier	
	Comprehensive schools and general upper secondary schools	
<b>7.6</b>	<b>Kaupungin yleissivistävän koulutuksen oppilaat 20.9.2005–2019 .....</b>	<b>164</b>
	Elever vid stadens allmänbildande skolor	
	Pupils at Helsinki City's general education schools	
<b>7.7</b>	<b>Peruskoulujen ja lukioiden oppilaat Helsingin seudulla syksyllä 2019 .....</b>	<b>165</b>
	Elever i grundskolor och gymnasier i Helsingforsregionen hösten 2018	
	Students in comprehensive schools and general upper secondary schools in the Helsinki Region, Autumn 2018	
<b>7.8</b>	<b>Aikuislukioiden oppilasmäärät 20.9.2019 .....</b>	<b>166</b>
	Antal elever vid vuxengymnasier	
	Number of students senior high-schools for adults	

7.9	<b>Helsinkiläiset lukio- ja ammatillisen koulutuksen opiskelijat asuinalueen mukaan syksyllä 2018.....</b>	<b>167</b>
	Elever i gymnasier och yrkesutbildning i Helsingfors distriktsvis hösten 2018 Students in upper secondary education in Helsinki, by student's district of residence, Autumn 2018	
7.10	<b>Ammatillinen koulutus 2018.....</b>	<b>168</b>
	Yrkesutbildning Vocational education and training	
7.11	<b>Ammatillisen koulutuksen opiskelijat opintoaloittain Helsingissä 2018.....</b>	<b>169</b>
	Studerande i yrkesutbildning efter studieområde i Helsingfors Students in vocational education and training by field of education in Helsinki	
7.12	<b>Pääkaupunkiseudun ammattikorkeakoulujen opiskelijat ja tutkinnot 2019.....</b>	<b>170</b>
	Studerande och examina vid yrkeshögskolorna i huvudstadsregionen Students and degrees at polytechnics in Helsinki Metropolitan Area	
7.13	<b>Pääkaupunkiseudun yliopistojen opiskelijat ja tutkinnot 2019 .....</b>	<b>170</b>
	Studerande och examina vid universiteten i huvudstadsregionen Students and degrees at universities in Helsinki Metropolitan Area	
7.14	<b>Opiskelijoiden määrät eri koulutusasteilla Helsingissä 2000–2018.....</b>	<b>171</b>
	Antal studerande på olika utbildningsnivåer i Helsingfors Numbers of students at various levels of education in Helsinki	
7.15	<b>Kansalaisopistot 2000–2018 .....</b>	<b>172</b>
	Medborgarinstituten Adult education centres	
7.16	<b>15 vuotta täyttänyt väestö koulutusasteen ja iän mukaan 31.12.2000–2018 .....</b>	<b>173</b>
	Befolkning 15 år och däröver efter utbildningsnivå och ålder Population 15 years of age and over by educational level and age	
7.17	<b>15 vuotta täyttänyt väestö koulutusasteen mukaan alueittain 31.12.2018.....</b>	<b>174</b>
	Befolkning 15 år och däröver efter utbildningsnivå distriktsvis Population 15 years of age and over by educational level and district	

## Käsitteet ja määritelmät

Lasten **varhaiskasvatuksella** tarkoitetaan varhaiskasvatuslain mukaista päiväkotitoimintaa, perhepäivähoitoa ja leikkitoimintaa. **Päiväkodit** voidaan jakaa kunnallisiin ja yksityisiin päiväkoteihin. Kunta voi hankkia yksityisistä päiväkodeista paikkoja ostopalveluna. Perhepäivähoito on yksityiskodissa tai muissa perheenomaisissa olosuhteissa annettavaa varhaiskasvatusta. **Ohjattu perhepäivähoito** on kunnan ylläpitämää perhepäivähoitoa. **Valvotulla perhepäivähoidolla** tarkoitetaan yksityisen järjestämää, kunnan valvomaa perhepäivähoitoa. **Leikki-puistotoiminta** on sisällä tai ulkona tapahtuva lasten leikin ja toiminnan ohjaus ja valvonta tätä tarkoitusta varten varatussa paikassa tai alueella. **Alle kouluikäisten kerhotoiminta** on leikkipuistoissa ja päiväkodeissa tapahtuvaa suunniteltua ja ohjattua leikkiä ja toimintaa. Kerhojen toiminta on tarkoitettu kotihoidossa oleville lapsille 2-vuotiaasta maksuttoman esiopetuksen alkamiseen saakka.

**Lastenhoidon tuilla** tarkoitetaan taloudellista tukea lasten hoidon järjestämiseksi. Tukimuotoja ovat kotihoidon tuki, yksityisen hoidon tuki, joustava hoitoraha ja osittainen hoitoraha. Tuki on vaihtoehto kunnan järjestämälle päivähoidolle. **Kotihoidon tukea** maksetaan, jos perheessä on alle 3-vuotias lapsi, joka ei ole kun-

nallisessa päivähoidossa. Tukea maksetaan myös muista perheen alle kouluikäisistä lapsista, jotka hoidetaan samalla tavalla. **Yksityisen hoidon tukea** maksetaan alle kouluikäisen lapsen hoidon järjestämiseksi vanhempien osoittamalle päivähoidon tuottajalle. **Helsinki-lisä** on kotihoitoon tukeen ja yksityisen hoidon tukeen liitetty kuntakohtainen lisä. Joustava hoitoraha ja osittainen hoitoraha ovat lastenhoidon tukia, jotka mahdollistavat vanhemman osa-aikaisen työnteon. Joustavaa hoitorahaa maksetaan yhdestä perheen alle 3-vuotiaasta lapsesta ja osittainen hoitoraha on suunnattu 1. ja 2. luokalla olevan lapsen hoitoon.

Väestön **koulutusrakennetilastoissa** on tiedot henkilön korkeimmasta suoritusta tutkinnosta ja samantasoisista tutkinnoista viimeksi suoritettu ammatillinen tutkinto. 15 vuotta täyttänyt väestö jaetaan perusasteen, keskiasteen ja korkea-asteen tutkinnon suorittaneisiin. Keskiasteen tutkinnon suorittaneet sisältävät lukiokoulutuksen sekä toisen asteen ammatillisen koulutuksen suorittaneet. Korkea-asteen tutkinnon suorittaneet sisältävät alimman korkea-asteen, alemman korkeakouluasteen, ylemmän korkeakouluasteen sekä tutkijakoulutusasteen suorittaneet. Väestön koulutustasoa mitataan myös **väestön koulutustasomittaimella (VKTM)**, joka kuvaa väestön koulutustasoa keskimääräisen teoreettisen koulutusajan pituuden mukaan. Se kertoo perusasteen jälkeen suoritettua korkeimman koulutuksen keskimääräisen pituuden henkeä kohti. Esimerkiksi koulutustasoluku 246 osoittaa, että teoreettinen koulutusaika henkeä kohti on 2,5 vuotta peruskoulun suorittamisen jälkeen. Väestön koulutustasoa mitattaessa perusjoukkona käytetään 20 vuotta täyttäneitä väestöä. Tutkinnot on luokiteltu henkilön korkeimman, viimeksi suoritettua tutkinnon mukaan.

**Perusasteen koulutus** on yleissivistävää, koko ikäluokalle oppivelvollisuudella annettavaa koulutusta. Peruskoulutus on pääasiallisesti yhdeksänvuotinen. Perusasteen jälkeistä toisen asteen koulutusta ovat lukiokoulutus ja ammatillinen koulutus.

**Lukiokoulutus** on ylioppilastutkintoon tähtäävää, ja sen voi suorittaa nuorten tai aikuisten opetussuunnitelman mukaan, tai suorittamalla kansainvälinen ylioppilastutkinto.

**Ammatillisella koulutuksella** tarkoitetaan tutkintoon johtavaa ammatillista peruskoulutusta ja ammatillista lisäkoulutusta. Ammatillinen peruskoulutus on toisen asteen perustutkintoihin johtavaa, joko opetussuunnitelmaperusteista tai näyttötutkintoon valmistavaa koulutusta. Ammatti- ja erikoisammattitutkintoihin valmistavat koulutukset ovat tutkintotavoitteista ammatillista lisäkoulutusta. Nämä koulutukset ovat aina näyttötutkintoon valmistavaa koulutusta ja tutkinnot ovat näyttötutkintoja. Ammatillisesta koulutuksesta järjestetään sekä oppilaitosmuotoisena koulutuksena että oppisopimuskoulutuksena.

**Ammattikorkeakoulukoulutus** on ammattikorkeakoulututkintoon johtavaa ammatillista korkeakoulutusta. Ammattikorkeakoulutuksessa voi suorittaa ammattikorkeakoulututkinnon tai ylemmän ammattikorkeakoulututkinnon.

**Yliopistojen** perustutkintoja ovat alempi ja ylempi korkeakoulututkinto. Jatkotutkintoja ovat lisensiaatin ja tohtorin tutkinnot.

## Begrepp och definitioner

Med **småbarnspedagogik** avses daghemsverksamhet, familjedagvård samt lekverksamhet i enlighet med lagen om småbarnspedagogik. **Daghemmen** kan vara kommunala eller privata. Kommuner kan genom köpavtal skaffa platser i privata daghem. Med **familjedagvård** avses småbarnspedagogik i privata hem eller i an-



dra jämförbara förhållanden. Med kommunalt **ledd familjedagvård** avses sådan familjedagvård som upprätthålls av kommunen. Med **övervakad familjedagvård** avses kommunalt övervakad privat familjedagvård. Med **lekverksamhet** avses ledning och övervakning av barns lek och sysselsättning inomhus eller utomhus på platser eller områden avsedda för ändamålet. **Klubbverksamheten för barn yngre än skolåldern** består av planerad och vägledad lek och aktivitet vid lekparken och daghem. Klubbarna är avsedda för barn i hemmavård från två års ålder tills den avgiftsfria förundervisningen börjar.

Med olika **barnavårdsstöd** avses ekonomiskt stöd för att ordna skötsel av barn. Stödformerna omfattar stöd för hemvård, stöd för privat vård, flexibel vårdpenning och partiell vårdpenning. **Stöd för hemvård** kan utbetalas åt familjer som har under treåriga barn som inte får kommunal dagvård. Stödet betalas också för familjens övriga barn yngre än skolåldern som inte får kommunal dagvård. **Stöd för privat vård** utbetalas för skötsel av barn yngre än skolåldern till den vårdproducent som föräldrarna har utsett. **Helsingforstillägg** är ett lokalt tillägg som i Helsingfors utbetalas utöver stöd för hemvård och stöd för privatvård. **Flexibel vårdpenning** och **partiell vårdpenning** är två former av stöd för skötsel av barn som gör det möjligt för föräldrar att förvärsarbota på deltid. Flexibel vårdpenning utbetalas för ett barn yngre än tre år i familjen, och den partiella vårdpenningen är avsedd för skötsel av barn som går i grundskolans första eller andra klass.

Statistiken över **befolkningens utbildningsstruktur** omfattar uppgifter om den högsta examen en person har avlagt och, när det gäller yrkesexamina på samma nivå, den senast avlagda. Befolkningen (15 år fyllda personer) delas in i tre grupper, dvs. enligt huruvida de har examen på grundstadiet, på andra stadiet eller på högskolestadiet. Gruppen examen på andra stadiet omfattar både dem som slutfört gymnasieutbildningen och dem som slutfört en yrkesutbildning.

Till gruppen examen på högskolestadiet hör de som har genomfört den lägsta högre utbildningen, en lägre högskoleexamen, en högre högskoleexamen eller en forskarutbildning.

**Befolkningens utbildningsnivå** mäts också med **mätetalet VKTM** (dvs. MBUN) för befolkningens utbildningsnivå (även kallat utbildningsnivåindikatorn), vilket beskriver befolkningens utbildningsnivå utgående från utbildningens genomsnittliga teoretiska längd, dvs. hur lång tid det i medeltal tagit per person att uppnå sin högsta utbildning efter grundskolan. Som exempel utvisar utbildningsnivåtalet 246 att den teoretiska utbildningstiden per person är 2,5 år efter avslutad grundskola. Vid mätningen av befolkningens utbildningsnivå används den 20 år fyllda befolkningen som population.

Examina har klassificerats enligt vederbörandes högsta, senast avlagda examen.

**Utbildningen på grundstadiet** är allmänbildande utbildning som utifrån läroplikt omfattar en hel åldersklass. Denna grundläggande utbildning är i regel nio år lång. Efter grundstadiet följer utbildning på andra stadiet, dvs. gymnasieutbildning och yrkesinriktad utbildning.

**Gymnasieutbildningen** är inriktad på studentexamen, och den kan genomföras enligt läroplanen för ungdomar eller läroplanen för vuxna. Man kan också avlägga internationell studentexamen (IB-examen).

Med **yrkesutbildning** avses examensinriktad grundläggande yrkesutbildning och yrkesinriktad tilläggsutbildning. Den grundläggande yrkesutbildningen är utbildning på andra stadiet som leder till grundexamen. Den grundläggande yrkesutbildningen kan vara läroplansbaserad utbildning eller utbildning som leder till fristående examen. Utbildningar som leder till yrkes- och specialyrkesexamen är examensinriktad tilläggsutbildning. Dessa utbildningar är alltid inriktade på fristående examen och examen avläggs som fristående examen. Yrkesutbildningen ordnas både i form av läroanstaltsbunden utbildning och i form av läroavtalsutbildning.

Med **yrkeshögskolestudier** avses yrkesinriktade högskolestudier som leder till yrkeshögskoleexamen. Inom yrkeshögskoleutbildningen kan man avlägga en yrkeshögskoleexamen eller en högre yrkeshögskoleexamen.

Vid **universiteten** kan man avlägga lägre och högre högskoleexamen som grundexamen. Postgraduala examina är licentiat- och doktorsexamen.

	2000	2005	2010	2015	2017	2019
<b>Kunnallinen päiväkotihoido • Kommunal daghemvård</b>						
Kunnallisia päiväkoteja yhteensä						
• Kommunala daghem totalt	336	282	286	323	327	336
Lapsia hoidossa yhteensä 31.12.						
• Barn i vård totalt 31.12.	19 061	16 651	19 289	23 373	25 080	26 277
Alle 3-vuotiaita • Barn under 3 år	2 994	2 977	3 820	4 529	4 897	5 160
3–6-vuotiaita • 3–6-åringar	15 376	13 607	15 431	18 791	20 142	21 029
7-vuotiaita • 7-åringar	691	67	38	53	41	88
<b>% vastaavanikäisestä väestöstä • % av befolkningen i samma ålder</b>						
1–2-vuotiaista • 0–2-åringarna	26,0	27	31,3	33,7	36,5	41,2
3–6-vuotiaista • 3–6-åringarna	67,3	67,9	72,4	75,0	77,2	79,5
<b>Kunnallinen perhepäivähoito • Kommunalt familjedagvård</b>						
Lapsia hoidossa yhteensä 31.12.						
• Barn i vård totalt 31.12.	2 207	1 775	1 415	1 138	971	735
Alle 3-vuotiaita • Barn under 3 år	877	770	632	517	488	335
3–6-vuotiaita • 3–6-åringar	1 214	947	761	618	483	400
7-vuotiaita • 7-åringar	116	58	22	3	0	0
<b>% vastaavanikäisestä väestöstä • % av befolkningen i samma ålder</b>						
1–2-vuotiaista • 0–2-åringarna	7,5	6,9	5,1	3,8	3,6	2,7
3–6-vuotiaista • 3–6-åringarna	5,3	4,7	3,6	2,5	1,9	1,5
<b>Ostopalveluna hankittu varhaiskasvatus • Köpt småbarnspedagogikservice</b>						
Ostosopimuspäiväkoteja • Köpavtalsdaghem	52	42	39	10	9	8
Hoidossa olevat helsinkiläislapset						
• Helsingforsbarn i vård	1 348	1 117	1 007	308	278	200
% osuutena 1–6-vuotiaista • % av 1–6 åringarna	3,9	3,6	3,0	0,8	0,7	0,5
<b>Yksityinen varhaiskasvatus<sup>1</sup> • Privat småbarnspedagogik<sup>1</sup></b>						
Yksityisiä päiväkoteja yhteensä						
• Privata daghem totalt	116	100	109	118	122	139
Päiväkotipaikat yhteensä • Daghemspplatser totalt	3 120	2 768	2 926	2 998	3 335	

<sup>1</sup> Sisältää ostosopimuspäiväkodit. • Inbegriper köpavtalsdaghem.

Lähde: Kasvatuksen ja koulutuksen toimiala.

Källa: Fostrans- och utbildningssektorn.

## Lastenhoidon tukea saaneet lapset ja perheet 1995–2019

Barn och familjer som fått barnvårdsstöd

Children and families receiving child day care subsidies

	1995	2000	2005	2010	2015	2019
<b>Kotihoidon tuen piirissä olevat lapset 31.12</b>						
• Barn för vilka hemvårdsstöd utbetalas	12 415	9 422	8 500	8 510	8 832	6 913
% 0–6-vuotiaista • % av 0–6 åringarna	29,0	23,4	23,0	21,2	19,5	15,3
<b>Kotihoidon tukea saaneita perheitä 31.12. yhteensä</b>						
• Familjer som fått hemvårdsstöd för barn 31.12. sammanlagt	8 357	6 947	6 528	6 967	7 342	6 105
Näistä Helsinki-lisää saaneita • Som fått helsingforstillägg	5 435	6 638	6 047	6 663	7 013	4 733
Osittaista tukea saaneita • Som fått partiellt stöd	148	162	1 121	1 052	679	759
<b>Yksityisen hoidon tuen piirissä olevat lapset 31.12</b>						
• Barn för vilka stöd för privat vård utbetalas	–	1 162	1 223	1 798	3 117	3 832
% 0–6-vuotiaista • % av 0–6 åringarna	–	2,9	3,3	4,5	6,9	8,5
<b>Yksityisen hoidon tukea saaneita perheitä 31.12., yhteensä</b>						
• Familjer som fått stöd för privatvårdsstöd 31.12., sammanlagt	–	954	990	1 514	2 623	3 265
Näistä Helsinki-lisää saaneita • Som fått helsingforstillägg	–	744	833	1 356	2 430	2 929

Lähde: Sosiaalivirasto ja vuodesta 2007 lähtien Kela.

Källa: Socialverket och FPA fr.o.m. år 2007.

## Kunnallisessa varhaiskasvatuksessa olevat lapset asuinsuurpiirin mukaan 31.12.1995–2019

Barn som åtnjöt kommunal småbarnspedagogik, enligt bostadsstordistrikt

Children in municipal early childhood education and care by major district of residence

Asuinsuurpiiri ja hoitomuoto • Bostadsdistrikt och vårdform	Hoidossa olevat lapset • Barn i vård 31.12.				
	1995	2000	2005	2010	2019
<b>Koko kaupunki • Hela staden</b>	19 876	21 268	18 426	20 704	26 277
Eteläinen • Södra	2 370	2 626	2 185	2 799	3 896
Läntinen • Västra	3 538	3 804	3 013	3 202	4 160
Keskinen • Mellersta	1 627	1 630	1 446	1 881	3 150
Pohjoinen • Norra	1 678	1 799	1 583	1 720	2 180
Koillinen • Nordöstra	4 611	4 455	3 891	4 324	4 887
Kaakkoinen • Sydöstra	1 720	2 188	1 925	1 955	2 508
Itäinen • Östra	4 287	4 753	4 243	4 362	5 180
Östersundom	–	–	–	109	56
<b>Hoitopiiriin ja Helsingin ulkopuolelta tulevat</b>					
• Från annat vårddistrikt eller kommun	45	16	140	352	260
<b>% 1–6-vuotiaista • % av 1–6 åringarna</b>					
<b>Koko kaupunki • Hela staden</b>	54,8	62,1	59,5	61,9	67,4
Eteläinen • Södra	50,4	59,9	55,4	57,7	61,9
Läntinen • Västra	54,5	61,9	59,5	58,6	64,6
Keskinen • Mellersta	57,0	62,6	60,0	62,6	71,6
Pohjoinen • Norra	56,7	63,2	62,5	63,6	73,0
Koillinen • Nordöstra	59,2	67,2	61,7	65,0	68,3
Kaakkoinen • Sydöstra	54,8	65,8	63,6	63,6	69,1
Itäinen • Östra	54,9	64,0	60,3	63,0	68,8
Östersundom	–	–	–	65,7	60,2

Lähde: Kasvatuksen ja koulutuksen toimiala.

Källa: Fostrans- och utbildningssektorn.

	1995	2000	2005	2010	2015	2019
<b>Kaupungin ohjattu leikkipuistotoiminta • Stadens ledde lekparcsverksamhet</b>						
Leikkipuistoja • Lekparker	58	65	70	68	64	60
Lasten käyntikerrat keskimäärin päivässä <sup>1</sup>						
• Barnbesök per dag i medeltal <sup>1</sup>	12 099	14 368	12 700	8 744	7 319	8 106
<b>Alle kouluikäisten kerhotoiminta • Klubbverksamhet för barn yngre än skolåldern</b>						
Kerhotoiminnassa olevat lapset 31.12.						
• Barn inom klubbverksamheten 31.12.					1 300	743

<sup>1</sup> Lasten käyntikertoja yhteensä kaikissa kokovuotuisissa puistoissa keskimäärin päivässä. • Barnets totala antal besöksgångar på samtliga helårsparker i genomsnitt per dag.

Lähde: Kasvatuksen ja koulutuksen toimiala.

Källa: Fostrans- och utbildningssektorn.

	2015	2016	2017	2019
<b>Helsingin koulut yhteensä • Skolor i Helsingfors sammanlagt</b>	<b>178</b>	<b>171</b>	<b>165</b>	<b>165</b>
<b>Kaupungin koulut yhteensä • Stadens skolor sammanlagt</b>	<b>129</b>	<b>122</b>	<b>116</b>	<b>116</b>
<b>Kaupungin suomenkieliset koulut • Stadens finskspråkiga skolor</b>	<b>110</b>	<b>103</b>	<b>99</b>	<b>99</b>
Suomenkieliset peruskoulut • Finskspråkiga grundskolorna	98	91	87	87
Suomenkieliset lukiot • Finskspråkiga gymnasierna	11	11	11	11
Suomenkieliset aikuislukiot • Finskspråkiga vuxengymnasierna	1	1	1	1
<b>Kaupungin ruotsinkieliset koulut • Stadens svenskspråkiga skolor</b>	<b>19</b>	<b>19</b>	<b>17</b>	<b>17</b>
Ruotsinkieliset peruskoulut • Svenskspråkiga grundskolorna	16	16	14	14
Ruotsinkieliset lukiot • Svenskspråkiga gymnasierna	3	3	3	3
Ruotsinkieliset aikuislukiot • Svenskspråkiga vuxengymnasierna	–	–	–	–
<b>Valtion koulut • Statens skolor</b>	<b>11</b>	<b>11</b>	<b>11</b>	<b>11</b>
Perus- ja lukioasteen koulut • Skolor på grundskole- och gymnasienivå	11	11	11	11
<b>Yksityiset sopimuskoulut • Privata avtalsskolor</b>	<b>26</b>	<b>26</b>	<b>26</b>	<b>26</b>
Perus- ja lukioasteen koulut • Skolor på grundskole- och gymnasienivå	26	26	26	26
<b>Yksityiset koulut • De privata skolorna</b>	<b>12</b>	<b>12</b>	<b>12</b>	<b>12</b>
Perus- ja lukioasteen koulut • Skolor på grundskole- och gymnasienivå	10	10	10	10
Aikuislukiot • Vuxengymnasierna	2	2	2	2

Lähde: Kasvatuksen ja koulutuksen toimiala.

Källa: Fostrans- och utbildningssektorn.

	Oppilaita • Elever 2005	2010	2014	2015	2019
<b>Kaupungin koulut yhteensä • Stadens skolor sammanlagt</b>	<b>51 799</b>	<b>47 519</b>	<b>48 158</b>	<b>49 229</b>	<b>54 300</b>
<b>Kaupungin suomenkieliset koulut • Stadens finskspråkiga skolor</b>	<b>47 150</b>	<b>42 894</b>	<b>43 526</b>	<b>44 455</b>	<b>49 171</b>
Suomenkieliset peruskoulut • Finskspråkiga grundskolorna	36 985	33 606	34 838	35 776	40 434
Suomenkieliset lukiot • Finskspråkiga gymnasierna	7 386	7 342	6 986	7 058	7 273
Suomenkieliset aikuislukiot • Finskspråkiga vuxengymnasierna	2 779	1 946	1 702	1 621	1 464
<b>Kaupungin ruotsinkieliset koulut • Stadens svenskspråkiga skolor</b>	<b>4 649</b>	<b>4 625</b>	<b>4 632</b>	<b>4 774</b>	<b>5 129</b>
Ruotsinkieliset peruskoulut • Svenskspråkiga grundskolorna	3 341	3 292	3 276	3 378	3 827
Ruotsinkieliset lukiot • Svenskspråkiga gymnasierna	1 134	1 175	1 180	1 189	1 248
Ruotsinkielinen aikuislukiolinja • Svenska vuxengymnasieelinjen	174	158	176	207	54

Lähde: Kasvatuksen ja koulutuksen toimiala.

Källa: Fostrans- och utbildningssektorn.

## Opiskelijoiden määrät eri koulutusasteilla Helsingissä 2000–2018

Antal studerande på olika utbildningsnivåer i Helsingfors

Numbers of students at various levels of education in Helsinki

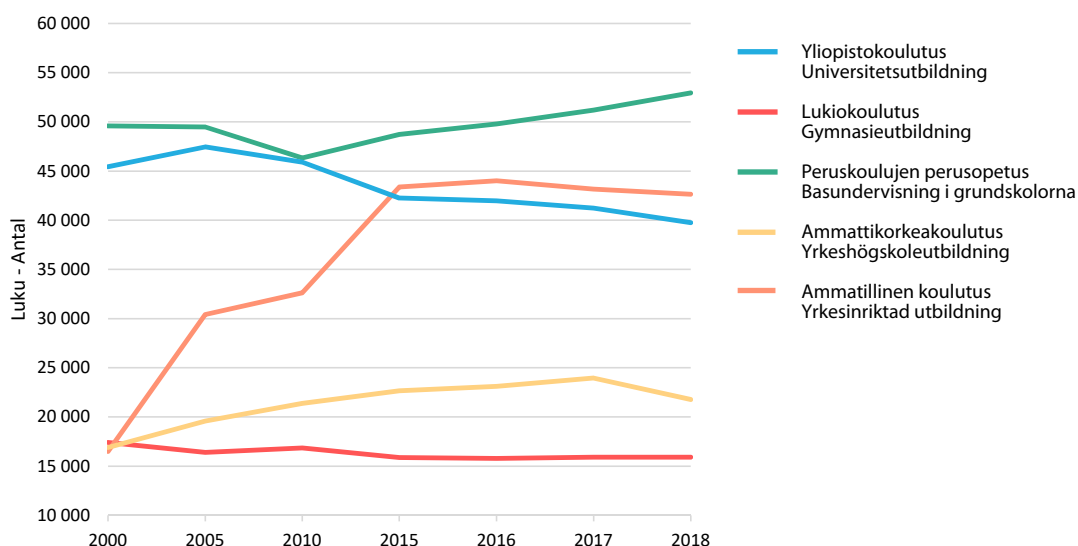

Lähde: Tilastokeskus.

Källa: Statistikcentralen.

## Peruskoulujen ja lukioden oppilaat Helsingin seudulla 2019

Elever i grundskolor och gymnasier i Helsingforsregionen

Students in comprehensive schools and general upper secondary schools in the Helsinki Region

	Esiopetus <sup>1</sup> ● Förskoleundervisningen <sup>1</sup>	Peruskoulu 1–6 luokat ● 1–6 klasser	Grundskola 7–9 luokat ● 7–9 klasser	Lisäopetus, 10. luokka ● 10.-klassister	Oppilaat yhteensä ● Elever totalt	Lukio <sup>2</sup> ● Gymnasium <sup>2</sup>
<b>Pääkaupunkiseutu ● Huvudstadsregionen</b>	<b>903</b>	<b>75 386</b>	<b>35 200</b>	<b>207</b>	<b>111 696</b>	<b>27 544</b>
Helsinki ● Helsingfors	470	36 690	17 079	86	54 325	16 684
Espoo ● Esbo	433	21 845	9 923	121	32 322	6 138
Vantaa ● Vanda	–	16 036	7 525	–	23 561	3 998
Kauniainen ● Grankulla	–	815	673	–	1 488	724
<b>Muu Helsingin seutu</b>						
● Övriga Helsingforsregionen	<b>269</b>	<b>25 776</b>	<b>13 165</b>	<b>15</b>	<b>39 225</b>	<b>5 970</b>
Hyvinkää ● Hyvinge	19	3 148	1 631	–	4 798	930
Järvenpää ● Träskända	17	3 066	1 534	–	4 617	1 068
Kerava ● Kervo	4	2 411	1 211	7	3 633	594
Kirkkonummi ● Kyrkslätt	20	3 444	1 712	6	5 182	738
Mäntsälä	40	1 874	804	–	2 718	309
Nurmijärvi	40	3 866	1 997	–	5 903	843
Pornainen ● Borgnäs	68	449	282	–	799	–
Sipoo ● Sibbo	22	1 738	854	–	2 614	330
Tuusula ● Tusby	39	3 292	1 880	–	5 211	627
Vihti ● Vichtis	–	2 488	1 260	2	3 750	531
<b>Helsingin seutu ● Helsingforsregionen</b>	<b>1 172</b>	<b>101 162</b>	<b>48 365</b>	<b>222</b>	<b>150 921</b>	<b>33 514</b>
Tampere ● Tammerfors	145	13 135	6 134	32	19 446	5 891
Turku ● Åbo	14	9 837	4 907	–	14 758	4 072
Oulu ● Uleåborg	250	15 714	7 630	58	23 652	4 745
<b>Koko maa ● Hela landet</b>	<b>9 445</b>	<b>371 102</b>	<b>183 063</b>	<b>490</b>	<b>564 100</b>	<b>105 248</b>

<sup>1</sup> Peruskoulujen esiopetuksessa olevat oppilaat. ● Förskoleelever.

<sup>2</sup> Lukioden ja aikuislukioden opiskelijat. ● Elever i gymnasier och vuxengymnasier.

Lähde: Tilastokeskus.

Källa: Statistikcentralen.

## Aikuislukioiden oppilasmäärät syyskuussa 2019

Antal elever vid vuxengymnasierna

Number of students senior high-schools for adults

	Lukion opiskelijat • Gymnasie- elever	Peruskoulun oppilaat • Grundskol- elever	Aineopiskelijat, lukio ja perus- koulu • Ämnes- studerande, gymnasiet och grundskolan	Oppilaat yhteensä • Elever totalt
<b>Kaupungin omistamat suomenkieliset</b>				
• Finskspråkiga skolor ägda av staden				
Helsingin aikuislukio	159	310	995	1 464
<b>Kaupungin omistamat ruotsinkieliset</b>				
• Svenskspråkiga skolor ägda av staden				
Tölö gymnasium/Vuxenlinen	54	–	226	280
<b>Yksityiset aikuislukiot • Privata vuxengymnasierna</b>				
Eiran aikuislukio <sup>1</sup>	958	450	963	2 407
Töölön yhteiskoulun aikuislukio <sup>2</sup>	232	194	1 284	1 478
<b>Yhteensä • Totalt</b>	<b>1 403</b>	<b>954</b>	<b>3 468</b>	<b>5 629</b>

<sup>1</sup>Yhteensä -luvussa mukana 49 LUVA-opiskelijaa (lukiokoulutuksen valmistava koulutus). • Det sammanlagda talet inbegriper sammanlagt 49 studerande inom gymnasieförberedande utbildning för invandrare och personer med främmande modersmål.

<sup>2</sup>Yhteensä -luvussa mukana 7 LUVA-opiskelijaa (lukiokoulutuksen valmistava koulutus). • Det sammanlagda talet inbegriper sammanlagt 7 studerande inom gymnasieförberedande utbildning för invandrare och personer med främmande modersmål.

Lähde: Kasvatuksen ja koulutuksen toimiala, Helsingfors Aftongymnasium, Eiran aikuislukio ja Töölön yhteiskoulun aikuislukio.  
Källa: Fostrans- och utbildningssektorn, Helsingfors Aftongymnasium, Eiran aikuislukio ja Töölön yhteiskoulun aikuislukio.

## Perusasteen jälkeisen tutkinnon suorittaneiden osuus 25–64-vuotiaasta väestöstä Helsingissä osa-alueittain 31.12.2017

Andelen 25–64-åringar som avlagt examen efter grundskolenivån i delområdena i Helsingfors 31.12.2016

Proportion of 25–64 year olds having competed a post-compulsory education, in the sub-districts of Helsinki on 31 Dec. 2016

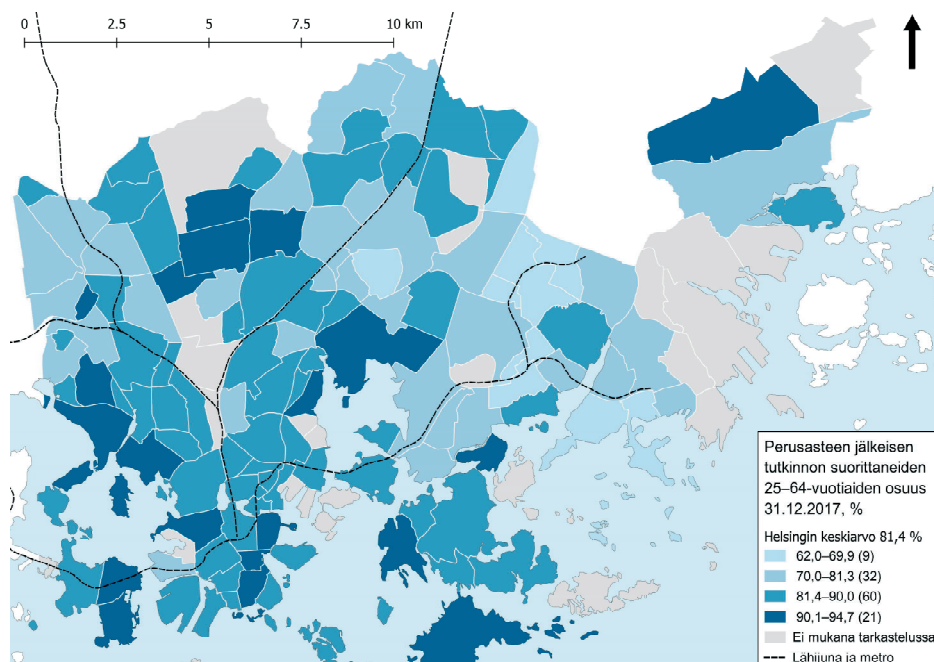

Tarkastelusta poistettu alueet, joissa alle 100 henkilöä. • Områden med färre än 100 personer är inte med i analysen.

Lähde: Tilastokeskus.  
Källa: Statistikencentralen.

# Helsinkiläiset lukio- ja ammatillisen koulutuksen opiskelijat asuin- alueen mukaan syksyllä 2018

Elever i gymnasier och yrkesutbildning i Helsingfors distriktsvis hösten 2018  
Students in upper secondary education in Helsinki, by student's district of  
residence, Autumn 2018

	Lukion opiskelijat¹ ● Gymnasie- elever¹	Ammatillisen opiskelijat² ● Yrkeskol- elever²	Lukiolaiset % 16–18-vuotiaista³ ● Andel gymna- sister bland 16– 18-åringarna³	Ammatillisen opiskelijat % 16– 18-vuotiaista³ ● Yrkeskolelever (%) bland 16– 18-åringarna³
<b>Kaikkiaan oppilaita ● Elever sammanlagt</b>	<b>12 556</b>	<b>21 945</b>	<b>63,2</b>	<b>24,9</b>
<b>1. Eteläinen ● Södra</b>	<b>2 069</b>	<b>2 102</b>	<b>82,0</b>	<b>10,6</b>
101 Vironniemi ● Estnäs	263	216	82,2	10,9
102 Ullanlinna ● Ulrikasborg	446	384	83,7	8,6
103 Kampinmalmi ● Kampmalmen	688	841	75,9	13,3
104 Taka-Töölö ● Bortre Tölö	239	290	85,4	11,9
105 Lauttasaari ● Drumsö	433	371	88,5	7,2
<b>2. Läntinen ● Västra</b>	<b>2 119</b>	<b>3 700</b>	<b>65,3</b>	<b>23,6</b>
201 Reijola ● Grejus	335	520	66,8	23,0
202 Munkkiniemi ● Munksnäs	447	349	83,1	10,1
203 Haaga ● Haga	395	916	62,7	28,7
204 Pitäjänmäki ● Sockenbacka	342	724	58,4	26,4
205 Kaarela ● Kårböle	600	1 191	60,0	27,0
<b>3. Keskinen ● Mellersta</b>	<b>1 135</b>	<b>2 803</b>	<b>65,5</b>	<b>25,0</b>
301 Kallio ● Berghäll	268	899	67,7	26,0
302 Alppiharju ● Åshöjden	99	360	71,4	17,1
303 Vallila ● Vallgård	180	481	67,5	23,2
304 Pasila ● Böle	153	325	57,8	29,7
305 Vanhakaupunki ● Gammelstaden	435	738	65,8	24,6
<b>4. Pohjoinen ● Norra</b>	<b>1 161</b>	<b>1 218</b>	<b>72,4</b>	<b>19,3</b>
401 Maunula ● Månsas	170	301	68,1	21,5
402 Länsi-Pakila ● Västra Baggböle	251	160	81,0	15,6
403 Tuomarinkylä ● Domarby	322	199	79,0	16,5
404 Oulunkylä ● Äggelby	291	456	65,5	23,0
405 Itä-Pakila ● Östra Baggböle	127	102	64,4	21,1
<b>5. Koillinen ● Nordöstra</b>	<b>2 068</b>	<b>4 257</b>	<b>56,1</b>	<b>31,8</b>
501 Latokartano ● Ladugården	431	944	57,4	28,8
502 Pukinmäki ● Bocksbacka	121	379	46,9	39,0
503 Malmi ● Malm	674	1 210	59,7	28,9
504 Suutarila ● Skomakarböle	291	501	60,3	31,2
505 Puistola ● Parkstad	472	859	56,3	32,0
506 Jakomäki ● Jakobacka	79	364	32,6	48,6
<b>6. Kaakkoinen ● Sydöstra</b>	<b>1 192</b>	<b>1 839</b>	<b>68,2</b>	<b>22,0</b>
601 Kulosaari ● Brändö	109	71	81,6	8,8
602 Herttoniemi ● Hertonäs	576	1 038	64,5	24,3
603 Laajasalo ● Degerö	507	730	69,8	21,8
<b>7. Itäinen ● Östra</b>	<b>2 533</b>	<b>5 285</b>	<b>55,9</b>	<b>30,6</b>
701 Vartiokylä ● Botby	540	882	63,3	24,0
702 Myllypuro ● Kvarnbäcken	300	542	60,7	27,5
703 Mellunkylä ● Mellungsby	812	2 174	46,1	37,0
704 Vuosaari ● Nordsjö	881	1 687	61,0	28,0
<b>8. Östersundom</b>	<b>115</b>	<b>67</b>	<b>80,5</b>	<b>16,5</b>
801 Östersundom	115	67	80,5	16,5
<b>Alue tuntematon ● Okänt område</b>	<b>164</b>	<b>674</b>	.	.

¹Nuorten opetussuunnitelman sekä IB-, EB- ja Reifeprüfung-tutkintoa suorittavat opiskelijat. ● Studerande inom undervisningsplanen för unga samt de som avlade IB-, EB- eller Reifeprüfung-examen.

²Ammatillisen koulutuksen opiskelijat sisältävät ammatillisen peruskoulutuksen koko tutkinnon tai osatutkinnon opiskelijat, ammatillisen lisäkoulutuksen opiskelijat sekä oppisopimuskoulutuksen perus- tai lisäkoulutukseen osallistuneet opiskelijat. ● Studerande inom yrkesutbildning inbegriper studerandena för hela examen eller del-examen inom den grundläggande yrkesutbildningen, studerande inom yrkesinriktad tilläggstudier samt studerande inom grundläggande eller tilläggstudier inom läroavtalsutbildningen.

³Kaikki 16–18-vuotiaat opiskelijat alueen kaikista 16–18-vuotiaista. ● Andelen studerande bland 16–18-åringar i området.

Lähde: Tilastokeskus.

Källa: Statistikcentralen.



Ammatillinen peruskoulutus, koko- tai osatutkinto-opiskelijat- • Grundläggande yrkesutbildning, studerande för hel- eller delexamen	Ammatillinen peruskoulutus, koko tutkinnon suorittaneet • Grundläggande yrkesutbildning, de som avlagt helaexamen	Ammatillinen peruskoulutus, osatutkinnon suorittaneet • Grundläggande yrkesutbildning, de som avlagt delexamen	Ammatillinen lisäkoulutus, opiskelijat • Yrkesinriktad tilläggsutbildning, samtliga studerande	Ammatillinen lisäkoulutus, tutkin-, non suorittaneet • Yrkesinriktad tilläggsutbildning, de som avlagt examen
--	--	---	---	---

## Ammatillinen perus- ja lisäkoulutus

## Grundläggande yrkesutbildning och yrkesinriktad tilläggsutbildning

Pääkaupunkiseutu • Huvudstadsregionen	28 361	8 505	15 516	4 219	2 828
Helsinki • Helsingfors	17 104	4 827	8 798	2 557	1 914
Espoo • Esbo	6 717	2 249	4 016	1 130	660
Vantaa • Vanda	4 540	1 429	2 702	532	254
Kauniainen • Grankulla					
Muu Helsingin seutu • Övriga Helsingforsregionen	9 438	3 031	5 466	960	652
Helsingin seutu • Helsingforsregionen	37 799	11 536	20 982	5 179	3 480
Koko maa • Hela landet	150 883	48 956	87 720	21 443	13 787
	Perustutkinto, oppisopimuskoulutukseen osallistuneet • Grundexamen, de som deltagit i läroavtalsutbildning	Perustutkinto, oppisopimuskoulutuksessa tutkinnon suorittaneet (kokotutkinnot) • De som avlagt examen (helexamen) inom läroavtalsutbildning	Oppisopimuskoulutukseen osallistuneet, lisäkoulutus • De som deltagit i läroavtalsutbildning, tilläggsutbildning	Oppisopimuskoulutuksessa tutkinnon suorittaneet (kokotutkinnot) • De som avlagt examen inom läroavtalsutbildning, tilläggsutbildning (helexamina)	

## Oppisopimuskoulutus • Läroavtalsutbildning

Pääkaupunkiseutu • Huvudstadsregionen	5 045	1 523	10 266	3 383
Helsinki • Helsingfors	4 033	1 271	7 901	2 522
Espoo • Esbo	538	136	1 558	666
Vantaa • Vanda	474	116	807	195
Kauniainen • Grankulla				
Muu Helsingin seutu • Övriga Helsingforsregionen	1 971	509	2 058	773
Helsingin seutu • Helsingforsregionen	7 016	2 032	12 324	4 156
Koko maa • Hela landet	21 924	5 551	35 474	11 294

Lähde: Tilastokeskus.  
Källa: Statistiskcentralen.

	Perustutkinto ● Grundexamen	Ammatti- ja erikoisammattitutkinto ● Yrkes- och specialyrkesexamen	Yhteensä ● Totalt
<b>Yhteensä ● Totalt</b>	<b>19 941</b>	<b>9 852</b>	<b>29 793</b>
<b>Humanistinen ja kasvatustieteiden ala ● Humaniora och pedagogik</b>	<b>411</b>	<b>250</b>	<b>657</b>
Vapaa-aika ja nuorisotyö ● Fritid och ungdomsverksamhet	63	6	69
Kielitieteet ● Språkvetenskaper		22	18
Kasvatustieteet ja psykologia ● Pedagogiska vetenskaper och psykologi	195		195
Opetus- ja kasvatustyö ● Undervisning och fostran	153	195	351
Muu hum. ja kasv.alan koulutus ● Övrig humaniora och pedagogik		48	48
<b>Kulttuuriala ● Kultur</b>	<b>1 296</b>	<b>339</b>	<b>1 635</b>
Käsi- ja taideteollisuus ● Hantverk och kontindustri	120	57	177
Viestintä ja informaatiotieteet ● Mediekultur och informationvetensk.	975	229	1 203
Teatteri ja tanssi ● Teater och dans	30	45	72
Musiikki ● Musik	174	9	186
<b>Yhteiskuntatieteiden, liiketalouden ja hallinnon ala</b>			
● Samhälle, företagsekonomi och administration	<b>3 528</b>	<b>4 731</b>	<b>8 259</b>
Liiketalous ja kauppa ● Företagsekonomi och handel	3 528	4 731	8 259
<b>Luonnontieteiden ala ● Naturvetenskap</b>	<b>756</b>	<b>90</b>	<b>846</b>
Tietojenkäsittely ● Databehandling	756	90	846
<b>Tekniikan ja liikenteen ala ● Teknik och kommunikation</b>	<b>7 002</b>	<b>2 766</b>	<b>9 771</b>
Arkkitehtuuri ja rakentaminen ● Arkitektur och byggande	1 494	522	2 016
Kone-, metalli- ja energiatekniikka			
● Maskin-, metall- och energiteknik	300	48	348
Sähkö- ja automaatiotekniikka ● El- och automationsteknik	915	348	1 263
Tieto- ja tietoliikennetekniikka			
● Data- och datakommunikationsteknik	456	63	519
Graafinen ja viestintätekniikka ● Grafisk teknik, medieteknik	123	4	126
Elintarvikeala ja biotekniikka ● Livsmedel och bioteknik	240	48	285
Prosessi-, kemian- ja materiaalitekniikka			
● Process-, kemi- och materialteknik	1 011	141	1 155
Tekstiili- ja vaatetustekniikka ● Textil och beklädnad	372	13	384
Ajoneuvo- ja kuljetustekniikka ● Fordons- och transportteknik	1 626	297	1 923
Muu tekniikan ja liikenteen alan koulutus			
● Övrigt teknik och kommunikation	468	1 284	1 752
<b>Luonnonvara- ja ympäristöala ● Naturbruk och miljö</b>	<b>63</b>	<b>195</b>	<b>258</b>
Maatilatalous ● Gårdsbruk		15	15
Puutarhatalous ● Trädgårdsskötsel	12	24	33
Kalatalous	4		4
Muu luonnonvara- ja ympäristöala ● Övrigt naturbruk och miljö		156	156
<b>Sosiaali-, terveys- ja liikunta-ala ● Social- och hälsosektorn, idrott</b>	<b>5 121</b>	<b>459</b>	<b>5 583</b>
Terveysala ● Hälsosektorn		9	9
Sosiaali- ja terveysala (alojen yhteiset ohjelmat)			
● Gemensamma program för social- och hälsosektorn	3 618	138	3 756
Hammaslääketiede ja muu hammashuolto			
● Odontologi och tandvård	93		93
Kuntoutus ja liikunta ● Rehabilitering och idrott	24	141	165
Tekniset terveyspalvelut ● Teknisk hälsoservice	99	42	141
Farmasia ja muu lääkehuolto			
● Farmaci och annan läkemedelsförsörjning	198		198
Kauneudenhoitoala ● Skönhetsvård	1 086	10	1 095
<b>Matkailu-, ravitsemis- ja talousala ● Turism, kosthåll och hushållning</b>	<b>1 764</b>	<b>558</b>	<b>2 322</b>
Matkailuala ● Turism	330		390
Majoitus- ja ravitsemisala ● Inkvartering och kosthåll	1 323		1 578
Kotitalous- ja kuluttajapalvelut			
● Huslig ekonomi och konsumentservice	108		114
Puhdistuspalvelut ● Rengöringsservice		462	462

Lähde: Vipunen-tietokanta, Opetus- ja kulttuuriministeriö, Opetushallitus.

Källa: Databasen Vipunen, Undervisnings- och kulturministeriet, Utbildningsstyrelsen.

## Pääkaupunkiseudun ammattikorkeakoulujen opiskelijat ja tutkinnot 2019

Studerande och examina vid yrkeshögskolorna i huvudstadsregionen

Students and degrees at polytechnics in Helsinki Metropolitan Area

	Opiskelijoita • Studerande		Suoritetut tutkinnot • Avlagda examina Ammattikorkeakoulutut. • Yrkeshögskolenivå	Ylempi amk- tutkinto • Högre yhs-nivå
	Uudet • Nya	Kaikki • Samtliga		
Arcada – Nylands svenska yrkeshögskola	694	2 607	415	69
Diakonia-ammattikorkeakoulu • Diakoniyrkeshögskolan (DIAK)	893	2 920	673	61
Haaga-Helia ammattikorkeakoulu • Haaga-Helia yrkeshögskola	2 608	10 143	1 726	207
Humanistinen ammattikorkeakoulu • Humanistisk yrkeshögskola	555	1 565	285	34
Laurea-ammattikorkeakoulu • Yrkeshögskola Laurea	2 180	7 279	1 517	265
Metropolia ammattikorkeakoulu • Metropolia yrkeshögskola	4 362	16 185	2 794	447

Lähde: Tilastokeskus.  
Källa: Statistikcentralen.

## Pääkaupunkiseudun yliopistojen opiskelijat ja tutkinnot 2019

Studerande och examina vid universiteten i huvudstadsregionen

Students and degrees at universities in Helsinki Metropolitan Area

	Opiskelijoita • Studerande		Suoritetut tutkinnot • Avlagda examina Alemmat ja ylemmät korkeakoulututkinnot <sup>1</sup> • Lägre och högre högskoleexamina <sup>1</sup>	Lisensiaatti- ja tohtorintutkinnot • Doctors- och licentiatexamina
	Uudet • Nya	Kaikki • Samtliga		
Helsingin yliopisto • Helsingfors universitet	3 799	31 620	5 615	528
Aalto-yliopisto • Aalto-universitetet	2 449	17 626	3 301	242
Svenska handelshögskolan	437	2 505	631	8
Taideyliopisto <sup>2</sup> • Konstuniversitetet <sup>2</sup>	278	1 946	548	10
Maanpuolustuskorkeakoulu • Försvarshögskolan	275	910	343	2

<sup>1</sup> Sisältää myös erikoislääkäritutkinnot. • Inbegriper även specialläkarexamina.

<sup>2</sup> Teatterikorkeakoulu, Kuvataideakatemia ja Sibelius-Akatemia yhdistyivät Taideyliopistoksi vuonna 2013. • Teaterhögskolan, Bildkonstakademin och Sibelius-Akademien sammanslog år 2013 under namnet Konstuniversitetet.

Lähde: Tilastokeskus.  
Källa: Statistikcentralen.

## Opiskelijoiden määrät eri koulutusasteilla Helsingissä 2000–2018

Antal studerande på olika utbildningsnivåer i Helsingfors

Numbers of students at various levels of education in Helsinki

	Peruskoulujen perusopetus ● Basundervisning i grundskolorna	Lukiokoulutus ● Gymnasie- utbildning	Ammatillinen koulutus ● Yrkesinriktad utbildning	Ammatti- korkeakoulutus ● Yrkehögskole- utbildning	Yliopisto- koulutus ● Universitets- utbildning
2000	49 591	17 411	16 492	16 889	45 439
2005	49 485	16 408	30 406	19 573	47 449
2010	46 322	16 838	32 614	21 384	45 900
2011	46 064	16 947	34 874	21 605	46 152
2012	46 185	16 371	34 704	21 983	46 063
2013	46 807	16 236	38 879	22 271	45 056
2014	47 645	15 933	41 524	22 404	44 623
2015	49 779	15 867	43 370	22 665	42 250
2016	49 779	15 788	44 003	23 093	41 962
2017	51 199	15 909	43 164	23 952	41 240
2018	52 946	15 893	42 633	21 783	39 747

Lähde: Tilastokeskus.

Källa: Statistikcentralen.

## 15 vuotta täyttänyt väestö koulutusasteen ja iän mukaan 31.12.2018

Befolkning 15 år och däröver efter utbildningsnivå och ålder

Population 15 years of age and over by educational level and age

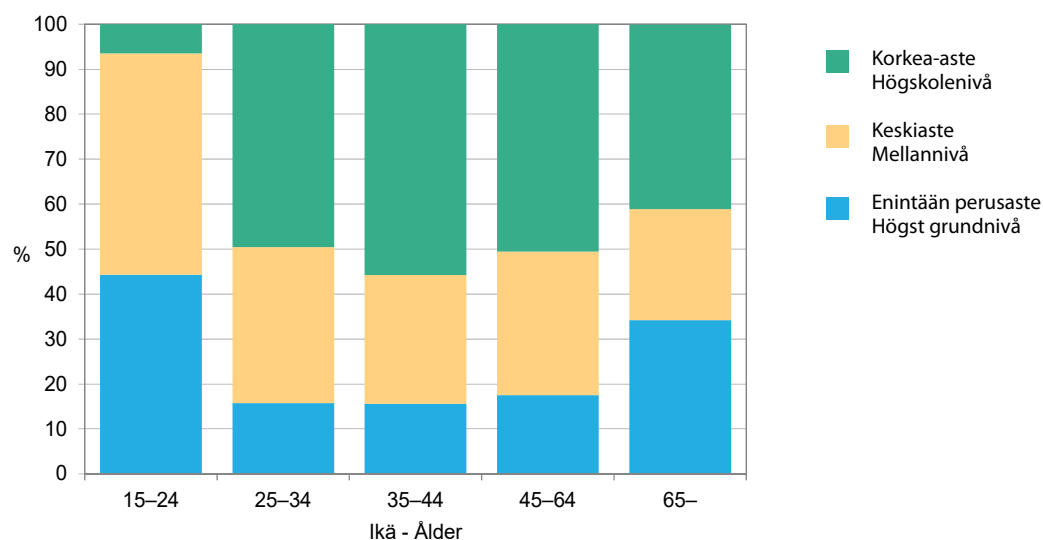

Lähde: Tilastokeskus

Källa: Statistikcentralen

	2000	2005	2010	2015	2018
<b>Suomenkielinen työväenopisto • Finska arbetarinstitutet</b>					
Toimintapisteitä • Verksamhetsställen	96	78	86	79	75
Koulutuksien määrä • Antal utbildningar	4 489	4 714	6 451	4 796	5 006
Opettajien antamat opetustunnit • Lärarnas undervisningstimmar	105 676	94 617	99 954	98 622	97 867
Osallistumisia <sup>1</sup> • Deltagande <sup>1</sup>	75 274	70 700	73 119	77 062	77 799
Naisia • Kvinnor	60 878	55 206	56 114	50 298	49 237
Miehiä • Män	14 396	15 494	17 005	26 764	28 562
<b>Ruotsinkielinen työväenopisto • Svenska arbetarinstitutet</b>					
Toimintapisteitä • Verksamhetsställen	2	2	2	2	2
Koulutuksien määrä • Antal utbildningar	1 061	969	1 044	1 009	996
Opettajien antamat opetustunnit • Lärarnas undervisningstimmar	22 258	19 549	21 806	22 121	22 665
Osallistumisia <sup>1</sup> • Deltagande <sup>1</sup>	15 126	13 975	15 386	15 455	13 306
Naisia • Kvinnor	12 852	11 239	11 945	11 585	10 678
Miehiä • Män	2 274	2 736	3 441	3 870	2 628
<b>Kansalaisopistot<sup>2</sup> • Medborgarinstitutet<sup>2</sup></b>					
Koulutuksien määrä • Antal utbildningar	1 459	1 705	1 914	1 707	1 784
Opettajien antamat opetustunnit • Lärarnas undervisningstimmar	39 026	51 194	53 548	60 908	76 461
Osallistumisia <sup>1</sup> • Deltagande <sup>1</sup>	17 940	20 469	27 999	22 255	23 137
Naisia • Kvinnor	15 428	15 750	21 577	16 540	18 108
Miehiä • Män	2 512	4 719	6 422	5 715	5 029

<sup>1</sup> Osallistumisien määrä ei tarkoita samaa kuin henkilöiden määrä, sillä sama henkilö voi osallistua vuoden aikana useammalle kuin yhdelle kurssille. • Antal deltagande dvs. deltagare är inte samma sak som antalet personer, därför att samma person kan delta i flera kurser samma år.

<sup>2</sup> Kansalaisopistot ovat Helsingin aikuisopisto, Kalliolan kansalaisopisto (ent. Kalliolan vapaaopisto) ja Toimelan vapaaopisto. • Medborgarinstitutet är Helsingin aikuisopisto, Kalliolan kansalaisopisto (f.d. Kalliolan vapaaopisto) och Toimelan vapaaopisto.

Lähde: Tilastokeskus.

Källa: Statistickentralen.

# 15 vuotta täyttänyt väestö koulutusasteen ja iän mukaan 31.12.2000–2018

Befolkning 15 år och däröver efter utbildningsnivå och ålder

Population 15 years of age and over by educational level and age

	Vuosi • År	Yhteensä • Totalt Siitä naisia • Därav kvinnor	Ikä • Ålder 15–24 25–34 35–44 45–64 65–					
<b>15 vuotta täyttänyt väestö yhteensä</b>	2000	471 692	257 019	71 689	99 083	86 249	140 105	74 566
• Befolkning 15 år och däröver totalt	2005	480 875	259 982	72 357	96 816	85 374	148 466	77 862
	2010	508 847	273 096	76 907	108 354	80 356	155 164	88 066
	2018	555 324	295 121	71 681	123 495	97 917	151 928	110 303
<b>Tutkinnon suorittaneet yhteensä</b>	2000	311 475	168 382	40 012	81 784	68 463	91 484	29 732
• Personer med examen	2005	329 298	178 804	38 280	80 685	68 768	106 473	35 092
	2010	360 129	195 907	40 521	89 104	64 888	118 939	46 677
	2018	424 572	230 444	39 954	104 083	82 646	125 361	72 528
<b>Keskiaste yhteensä</b>	2000	156 561	81 667	36 574	38 849	29 947	38 531	12 660
• Mellannivå totalt	2005	163 623	84 677	36 384	39 558	28 940	44 262	14 479
	2010	169 328	86 309	37 293	39 624	24 834	49 386	18 191
	2018	181 837	90 971	35 281	42 815	27 983	48 500	27 258
<b>Lukiokoulutus</b>	2000	67 922	36 446	28 339	18 763	8 831	8 896	3 093
• Gymnasieutbildning	2005	71 695	37 862	28 093	20 833	8 815	10 725	3 229
	2010	70 449	36 099	27 838	18 707	7 920	11 944	4 040
	2018	65 827	32 628	23 948	15 275	8 550	11 743	6 311
<b>Ammatillinen koulutus</b>	2000	88 639	45 221	8 235	20 086	21 116	29 635	9 567
• Yrkesinriktad utbildning	2005	91 928	46 815	8 291	18 725	20 125	33 537	11 250
	2010	98 879	50 210	9 455	20 917	16 914	37 442	14 151
	2018	116 010	58 343	11 333	27 540	19 433	36 757	20 947
<b>Korkea-aste yhteensä</b>	2000	154 914	86 715	3 438	42 935	38 516	52 953	17 072
• Högskolenivå totalt	2005	165 675	94 127	1 896	41 127	39 828	62 211	20 613
	2010	190 801	109 598	3 228	49 480	40 054	69 553	28 486
	2018	242 735	139 473	4 673	61 268	54 663	76 861	45 270
<b>Alin korkea-aste • Lägsta högskolenivå</b>	2000	61 745	39 099	1 728	17 014	16 577	19 790	6 636
	2005	53 406	34 037	32	6 453	15 387	23 527	8 007
	2010	47 708	30 426	28	1 225	9 971	25 813	10 671
	2018	42 184	27 139	19	305	2 261	23 566	16 033
<b>Alempi korkeakoulututkinto</b>	2000	31 864	17 590	1 300	8 090	5 621	12 632	4 221
• Lägre högskolenivå	2005	42 355	24 422	1 539	16 371	6 342	13 106	4 997
	2010	57 985	34 304	2 999	25 202	9 442	13 562	6 780
	2018	83 592	48 518	4 427	32 728	20 647	15 182	10 608
<b>Ylempi korkeakoulututkinto</b>	2000	54 820	27 755	408	17 013	14 608	17 380	5 411
• Högre högskolenivå	2005	62 239	32 720	325	17 614	16 139	21 728	6 433
	2010	75 845	40 947	200	22 250	18 479	25 758	9 158
	2018	104 219	58 011	227	27 290	28 543	32 798	15 361
<b>Tutkijakoulutus • Forskarutbildning</b>	2000	6 485	2 271	2	818	1 710	3 151	804
	2005	7 675	2 948	0	689	1 960	3 850	1 176
	2010	9 263	3 921	1	803	2 162	4 420	1 877
	2018	12 740	5 805	0	945	3 212	5 315	3 268
<b>Enintään perusaste tai tuntematon koulutus</b>	2000	160 217	88 637	31 677	17 299	17 786	48 621	44 834
• Högst grundskolenivå eller okänd utbildning	2005	151 577	81 178	34 077	16 131	16 606	41 993	42 770
	2010	148 718	77 189	36 386	19 250	15 468	36 225	41 389
	2018	130 752	64 677	31 727	19 412	15 271	26 567	37 775

Lähde: Tilastokeskus  
Källa: Statistikcentralen

	15 vuotta täyttänyt väestö yhteensä • Befolkning 15 år och däröver	Perusaste- tai tuntematon • Grundskole-nivå eller okänd	Tutkin-toja yhteensä • Exam. totalt	Keski-aste • Mellan-nivå	Korkea-aste • Hög-skole-nivå	Perusaste tai tuntematon • Grundskolenivå eller okänd %	Tutkintoja yht. • Exam. totalt	Keski-aste • Mellan-nivå	Korkea-aste • Hög-skole-nivå	VKTM <sup>1</sup>
<b>Koko kaupunki • Hela staden</b>	<b>555 324</b>	<b>130 752</b>	<b>424 572</b>	<b>181 837</b>	<b>242 735</b>	<b>23,5</b>	<b>76,5</b>	<b>32,7</b>	<b>43,7</b>	<b>459</b>
<b>1. Eteläinen • Södra</b>	<b>103 667</b>	<b>13 864</b>	<b>89 803</b>	<b>28 809</b>	<b>60 994</b>	<b>13,4</b>	<b>86,6</b>	<b>27,8</b>	<b>58,8</b>	<b>579</b>
101 Vironniemi • Estnäs	11 158	1 537	9 621	2 927	6 694	13,8	86,2	26,2	60,0	596
102 Ullanlinna • Ulrikasborg	21 601	2 742	18 859	6 265	12 594	12,7	87,3	29,0	58,3	581
103 Kampinmalmi • Kampmalmen	36 215	5 102	31 113	10 694	20 419	14,1	85,9	29,5	56,4	562
104 Taka-Töölö • Bortre Tölö	14 006	1 813	12 193	3 964	8 229	12,9	87,1	28,3	58,8	575
105 Lauttasaari • Drumsö	20 687	2 670	18 017	4 959	13 058	12,9	87,1	24,0	63,1	598
<b>2. Läntinen • Västra</b>	<b>95 275</b>	<b>20 950</b>	<b>74 325</b>	<b>30 759</b>	<b>43 566</b>	<b>22,0</b>	<b>78,0</b>	<b>32,3</b>	<b>45,7</b>	<b>473</b>
201 Reijola • Grejus	15 100	2 645	12 455	4 779	7 676	17,5	82,5	31,6	50,8	520
202 Munkkiniemi • Munksnäs	15 402	2 308	13 094	4 143	8 951	15,0	85,0	26,9	58,1	573
203 Haaga • Haga	24 578	5 025	19 553	7 783	11 770	20,4	79,6	31,7	47,9	484
204 Pitäjänmäki • Sockenbacka	15 759	4 061	11 698	5 382	6 316	25,8	74,2	34,2	40,1	426
205 Kaarela • Kårböle	24 436	6 911	17 525	8 672	8 853	28,3	71,7	35,5	36,2	399
<b>3. Keskinen • Mellersta</b>	<b>84 250</b>	<b>15 056</b>	<b>69 194</b>	<b>29 363</b>	<b>39 831</b>	<b>17,9</b>	<b>82,1</b>	<b>34,9</b>	<b>47,3</b>	<b>490</b>
301 Kallio • Berghäll	27 835	4 379	23 456	9 823	13 633	15,7	84,3	35,3	49,0	501
302 Alppiharju • Åshöjden	11 529	1 905	9 624	4 258	5 366	16,5	83,5	36,9	46,5	482
303 Vallila • Vallgård	14 880	2 413	12 467	5 147	7 320	16,2	83,8	34,6	49,2	502
304 Pasila • Böle	8 559	2 088	6 471	2 902	3 569	24,4	75,6	33,9	41,7	441
305 Vanhakaupunki • Gammelstaden	21 447	4 271	17 176	7 233	9 943	19,9	80,1	33,7	46,4	491
<b>4. Pohjoinen • Norra</b>	<b>35 263</b>	<b>7 815</b>	<b>27 448</b>	<b>10 132</b>	<b>17 316</b>	<b>22,2</b>	<b>77,8</b>	<b>28,7</b>	<b>49,1</b>	<b>500</b>
401 Maunula • Månsas	7 692	2 205	5 487	2 547	2 940	28,7	71,3	33,1	38,2	418
402 Länsi-Pakila • Västra Baggböle	5 691	1 001	4 690	1 367	3 323	17,6	82,4	24,0	58,4	572
403 Tuomarinkylä • Domarby	6 800	1 291	5 509	1 744	3 765	19,0	81,0	25,6	55,4	555
404 Oulunkylä • Äggelby	12 152	2 719	9 433	3 658	5 775	22,4	77,6	30,1	47,5	483
405 Itä-Pakila • Östra Baggböle	2 928	599	2 329	816	1 513	20,5	79,5	27,9	51,7	528
<b>5. Koillinen • Nordöstra</b>	<b>82 876</b>	<b>23 658</b>	<b>59 218</b>	<b>29 922</b>	<b>29 296</b>	<b>28,5</b>	<b>71,5</b>	<b>36,1</b>	<b>35,3</b>	<b>396</b>
501 Latokartano • Ladugården	20 531	5 446	15 085	7 134	7 951	26,5	73,5	34,7	38,7	426
502 Pukinmäki • Bocksbacka	7 326	2 182	5 144	2 660	2 484	29,8	70,2	36,3	33,9	376
503 Malmi • Malm	24 298	6 840	17 458	8 684	8 774	28,2	71,8	35,7	36,1	399
504 Suutarila • Skomakarböle	9 463	2 696	6 767	3 542	3 225	28,5	71,5	37,4	34,1	384
505 Puistola • Parkstad	16 465	4 497	11 968	5 856	6 112	27,3	72,7	35,6	37,1	411
506 Jakomäki • Jakobacka	4 793	1 997	2 796	2 046	750	41,7	58,3	42,7	15,6	258
<b>6. Kaakkoinen • Sydöstra</b>	<b>44 346</b>	<b>10 328</b>	<b>34 018</b>	<b>14 232</b>	<b>19 786</b>	<b>23,3</b>	<b>76,7</b>	<b>32,1</b>	<b>44,6</b>	<b>467</b>
601 Kulosaari • Brändö	3 339	547	2 792	857	1 935	16,4	83,6	25,7	58,0	580
602 Herttoniemi • Hertonäs	24 484	6 077	18 407	8 074	10 333	24,8	75,2	33,0	42,2	449
603 Laajasalo • Degerö	16 523	3 704	12 819	5 301	7 518	22,4	77,6	32,1	45,5	472
<b>7. Itäinen • Östra</b>	<b>94 133</b>	<b>31 944</b>	<b>62 189</b>	<b>33 873</b>	<b>28 316</b>	<b>33,9</b>	<b>66,1</b>	<b>36,0</b>	<b>30,1</b>	<b>352</b>
701 Vartiokylä • Botby	18 724	5 834	12 890	6 316	6 574	31,2	68,8	33,7	35,1	389
702 Myllypuro • Kvarnbacken	10 366	3 427	6 939	3 714	3 225	33,1	66,9	35,8	31,1	362
703 Mellunkylä • Mellungsby	32 629	12 586	20 043	12 434	7 609	38,6	61,4	38,1	23,3	301
704 Vuosaari • Nordsjö	32 414	10 097	22 317	11 409	10 908	31,2	68,8	35,2	33,7	377
<b>8. Östersundom</b>	<b>1 596</b>	<b>395</b>	<b>1 201</b>	<b>472</b>	<b>729</b>	<b>24,7</b>	<b>75,3</b>	<b>29,6</b>	<b>45,7</b>	<b>497</b>
801 Östersundom	1 596	395	1 201	472	729	24,7	75,3	29,6	45,7	497
Helsinki tuntematon • Helsingfors okänt	13 918	6 742	7 176	4 275	2 901	48,4	51,6	30,7	20,8	274

<sup>1</sup>VKTM = koulutustasomittain, sivu 160. • Mätetal för utbildningsnivå, sida 160.

Lähde: Tilastokeskus  
Källa: Statistikcentralen

# Kulttuuri ja vapaa-aika

## Kultur och fritid

### Culture and leisure

#### Kuvio- ja taulukkuuettelo

Figur- och tabellförteckning

List of diagrams and tables

	<b>Helsingin kaupunginkirjaston lainat asukasta kohden 1910–2019.....</b>	<b>180</b>
	Lån per invånare från Helsingfors stadsbibliotek	
	Loans per inhabitant from Helsinki City Library	
	<b>Käynnit museoissa 2006–2019 .....</b>	<b>183</b>
	Besök i museer	
	Number of visitors at museums	
<b>8.1</b>	<b>Sinfoniaorkestereiden konsertit 2019.....</b>	<b>177</b>
	Symfoniorkestrarnas konserter	
	Concerts of the symphony orchestras in Helsinki	
<b>8.2</b>	<b>Teatterit ja ooppera 2000–2019 .....</b>	<b>178</b>
	Teatrar och opera	
	Theatres and opera	
<b>8.3</b>	<b>Sirkus 2010–2019 .....</b>	<b>179</b>
	Circus	
	Circus	
<b>8.4</b>	<b>Tanssiteatterit ja vapaat tanssiryhmät 2005–2019.....</b>	<b>179</b>
	Dansteatrar och fristående dansgrupper	
	Dance Theatres and Independent Dance Groups	
<b>8.5</b>	<b>Helsingin matkailukohteiden kävijämäärät vuosina 2000–2019 .....</b>	<b>180</b>
	Antal besökare vid turistmål i Helsingfors	
	Number of visitors at tourist attractions in Helsinki	
<b>8.6</b>	<b>Kaupunginkirjasto 2000–2019 .....</b>	<b>181</b>
	Stadsbiblioteket	
	Helsinki City library statistics	
<b>8.7</b>	<b>Käynnit museoissa ja Kansallisarkistossa 2000–2019.....</b>	<b>182</b>
	Besök i museer och på Riksarkivet	
	Number of visitors at museums and the National Archives	
<b>8.8</b>	<b>Elokuvateattereiden toiminta 2005–2019 .....</b>	<b>183</b>
	Biografernas verksamhet	
	Cinemas	
<b>8.9</b>	<b>Liikuntatoimi 2000–2019.....</b>	<b>184</b>
	Idrottsverksamhet	
	Sports and recreation	



## Käsitteet ja määritelmät

Kulttuurin ja vapaa-ajan palvelut näissä tilastoissa sijaitsevat Helsingissä, mutta palveluiden käyttäjät voivat useissa palveluissa olla myös muualta pääkaupunkiseudulta, muualta Suomesta tai ulkomaisia matkailijoita.

**Sinfoniaorkestereiden kuulijat.** Orkestereiden kotimaassa järjestettyihin konsertteihin ja esiintymisiin myydyt liput sekä vapaaliput.

**Teatteri, tanssi ja ooppera.** Helsingiläiset teatterit, tanssiteatterit ja ryhmät jaoteltuna teatteri – ja orkesterilain piiriin kuuluviin, valtion toiminta-avustusta saaneisiin ja muihin ryhmiin. Omiin esityksiin myydyt liput kuvaavat katsojamäärää.

**Sirkus.** Helsingiläiset valtion toiminta -avustusta saaneet ryhmät. Esitysten katsojat sisältävät myydyt liput, vapaaliput ja avointen esitysten katsojamäärät.

**Kirjasto.** Lainaajilla tarkoitetaan henkilölainaajia (kirjastokortin haltijoita), jotka ovat käyttäneet lainausoikeuttaan kyseisen vuoden aikana.

**Museot ja Kansallisarkisto.** Päätoimisesti hoidettujen museoiden käyntien määrä muodostuu myytyjen lippujen ja ilmaiskävijöiden mukaan. Kansallisarkistossa kirjataan tutkijakäynnit vieraskirjamerkintöjen perusteella.

## Begrepp och definitioner

Den kultur- och fritidsservice som denna statistik syftar på finns i Helsingfors, men användarna kan inom flera serviceformer vara också från övriga huvudstadsnejden eller övriga Finland. De kan också vara utländska turister.

**Symfoniörkestrarnas publik** syftar på sålda biljetter samt fribiljetter till konserter ordnade av orkestrarna i hemlandet.

**Teater, dans och opera.** Teatrar, dansteatrar och grupper i Helsingfors uppdelade i sådana som avses i Teater -och orkesterlagen, sådana som fått statligt verksamhetsbidrag samt övriga grupper. Som publikmängd räknas antalet biljetter sålda vid egna föreställningar.

**Cirkus.** Grupper som fått statligt verksamhetsbidrag i Helsingfors. Publikmängden står för sålda biljetter samt fribiljetter och antal åskådare vid gratisföreställningar.

**Biblioteket.** Med låntagare menas alla de innehavare av bibliotekskort som använt sin lånerätt under motsvarande år.

**Museerna och Riksarkivet.** Antalet besök vid museer som sköts som huvudsyssla utgörs av antalet sålda biljetter och gratisbesökare. Vid Riksarkivet bokförs forskarbesöken utgående från anteckningarna i gästboken.

	Radion sinfonia- orkesteri • Radions symfioniorkester	Suomen Kan- sallisooppera • Finlands Na- tionalopera	Avantil-kamari- orkesteri • Avantil-kam- marorkester	Suomalainen barokkiorkesteri <sup>1</sup> • Finsk barockorkester <sup>1</sup>	Helsingin Barokkiorkesteri • Helsingfors Barockorkester
<b>Konsertteja • Konserter</b>	<b>55</b>	<b>171</b>	<b>7</b>	<b>103</b>	<b>17</b>
Sinfoniakonsertit ja vastaavat					
• Symfonikonsertter och motsvarande	44	5	–	8	4
Messut, oratoriot ja vastaavat					
• Mässor, oratorier och motsvarande	–	–	–	10	2
Kamarimusiikkikonsertit					
• Kammarmusikkonsertter	9	4	5	16	6
Viihdekonsertit • Underhållningskonserter	–	–	–	–	1
Lasten konsertit ja koulukonsertit					
• Barn- och skolkonsertter	–	–	605	405	–
Ulkoilma- ja ilmaiskonsertit sekä laitos- ja työpaikkakonsertit • Friluft- och gratiskonserter samt konserter vid inrättningar och arbetsplatser	–	–	–	919	60
Muut konsertit ja tilausesiintymiset					
• Övriga konserter och beställda framträdanden	2	–	–	47	–
Oopperaesitykset • Operaföreställningar	–	86	–	1	2
Baletti/teatteriesitykset					
• Balett/teaterföreställningar	–	76	–	–	–
<b>Kuulijoita • Åhörare</b>	<b>79 340</b>	<b>195 421</b>	<b>2 756</b>	<b>17 708</b>	<b>9 169</b>
Sinfoniakonsertit ja vastaavat					
• Symfonikonsertter och motsvarande	72 071	5 170	–	4 111	1 835
Messut, oratoriot ja vastaavat					
• Mässor, oratorier och motsvarande	–	–	–	7 929	3 276
Kamarimusiikkikonsertit					
• Kammarmusikkonsertter	1 565	1 430	2 151	1 389	1 398
Viihdekonsertit					
• Underhållningskonserter	–	–	–	–	–
Lasten konsertit ja koulukonsertit					
• Barn- och skolkonsertter	–	–	605	405	–
Ulkoilma- ja ilmaiskonsertit sekä laitos- ja työpaikkakonsertit • Friluft- och gratiskonserter samt konserter vid inrättningar och arbetsplatser	–	–	–	919	60
Muut konsertit ja tilausesiintymiset					
• Övriga konserter och beställda framträdanden	5 704	–	–	2 578	907
Oopperaesitykset					
• Operaföreställningar	–	98 840	–	377	1 693
Baletti/teatteriesitykset					
• Balett/teaterföreställningar	–	81 321	–	–	–
<b>Vierailukonsertit • Gästspelkonserter</b>	<b>1</b>	<b>–</b>	<b>26</b>	<b>31</b>	<b>17</b>
<b>Kuulijoita • Åhörare</b>	<b>800</b>	<b>–</b>	<b>5 713</b>	<b>4 573</b>	<b>4 985</b>

<sup>1</sup> Kuudennen Kerroksen orkesteri vuoteen 2009 asti. • T.o.m. år 2009 Sjötte våningens orkester.

Lähde: Suomen Sinfoniaorkesterit ry.

Källa: Finlands Symfioniorkester rf.

	2000	2005	2010	2015	2019
<b>Teatteri- ja orkesterilain piiriin kuuluvat teatterit ja ooppera</b>					
• Teatrar avsedda i Teater- och orkesterlagen samt operan					
Teattereita yhteensä • Teatrar totalt	14	12	12	12	12
Teatterit • Teatrar	13	11	11	11	11
Ooppera • Opera	1	1	1	1	1
Omien esitysten esityskertoja yhteensä					
• Antal föreställningar med egna produktioner totalt	3 649	3 466	3 408	3 043	3 226
Teatterit • Teatrar	3 302	3 168	3 107	2 782	2 966
Ooppera • Opera	347	298	301	261	260
Omiin esityksiin myytyjä lippuja yhteensä					
• Antal biljetter sålda till egna föreställning totalt	949 946	980 817	957 721	940 242	957 380
Teatterit • Teatrar	725 083	786 034	729 203	730 266	747 210
Ooppera • Opera	224 863	194 783	228 518	209 976	210 170
1 000 asukasta kohti • Per 1 000 invånare	1 710	1 749	1 627	1 497	1 464
<b>Valtion toiminta-avustusta saaneet teatteriryhmät</b>					
• Teatergrupper som fått statligt verksamhetsbidrag					
Ryhmä • Grupper	10	12	22	27	21
Omien esitysten esityskertoja					
• Antal föreställningar med egna produktioner	652	931	1 664	1 814	1 264
Omiin esityksiin myytyjä lippuja					
• Antal biljetter sålda till egna föreställning	154 552	79 021	146 462	155 887	104 890
1 000 asukasta kohti • per 1 000 invånare	278	141	249	248	160
<b>Ilman valtion toiminta-avustusta toimivat teatteriryhmät</b>					
• Teatergrupper som verkar utan statligt verksamhetsbidrag					
Ryhmä • Grupper	3	5	11	11	20
Omien esitysten esityskertoja					
• Antal föreställningar med egna produktioner	245	480	571	377	791
Omiin esityksiin myytyjä lippuja					
• Antal biljetter sålda till egna föreställning	27 810	106 499	61 743	23 260	95 791
1 000 asukasta kohti • per 1 000 invånare	50	190	105	37	146
<b>Teatterit, teatteriryhmät ja ooppera yhteensä</b>					
• Teatrar, teatergrupper och operan sammanlagt					
Teattereita, ryhmiä ja ooppera • Teatrar, grupper, opera	27	29	45	50	53
Omien esitysten esityskertoja					
• Antal föreställningar med egna produktioner	4 546	4 877	5 643	5 234	5 281
Omiin esityksiin myytyjä lippuja					
• Antal biljetter sålda till egna föreställning	1 132 308	1 166 337	1 165 926	1 119 389	1 158 061
1 000 asukasta kohti • per 1 000 invånare	2 038	2 079	1 981	1 782	1 771

Lähde: Teatterin tiedotuskeskus.

Källa: Informationcentralen för teater i Finland.

	2010	2015	2019
<b>Valtion toiminta-avustusta saaneet ryhmät</b>			
• <b>Grupper som fått statligt verksamhetsbidrag</b>			
Ryhmä • Grupper	4	7	10
Omien esitysten esityskertoja (sis. ilmaisesitykset) • Antal föreställningar med egna produktioner (inkl. gratisföreställningar)	434	632	771
Omien esitysten katsojat (sis. vapaaliput)			
• Åskådare vid egna föreställningar (inkl. fribiljetter)	62 421	112 682	138 982

Lähde: Sirkuksen tiedotuskeskus.

Källa: Informationcentralen för circus i Finland.

	2005	2010	2015	2019
<b>Teatteri- ja orkesterilain piiriin kuuluvat tanssiteatterit</b>				
• <b>Dansteatrar avsedda i Teater- och orkesterlagen</b>				
Teattereita yhteensä <sup>1</sup> • Teatrar totalt <sup>1</sup>	4	3	3	3
Omien esitysten esityskertoja yhteensä				
• Antal föreställningar med egna produktioner totalt	363	290	285	262
Omiin esityksiin myytyjä lippuja yhteensä				
• Antal biljetter sålda till egna föreställning totalt	73 796	57 441	72 189	78 326
<b>Vapaat tanssiryhmät • Fristående dansgrupper</b>				
Ryhmä • Grupper	12	12	24	13
Omien esitysten esityskertoja • Antal föreställningar med egna produktioner	180	281	327	392
Omiin esityksiin myytyjä lippuja • Antal biljetter sålda till egna föreställning	35 941	44 801	56 248	30 104
<b>Tanssiteatterit ja tanssiryhmät yhteensä • Dansteatrar och dansgrupper totalt</b>				
Teatterita ja ryhmä • Teatrar och grupper	16	15	27	16
Omien esitysten esityskertoja • Antal föreställningar med egna produktioner	543	571	612	654
Omiin esityksiin myytyjä lippuja • Antal biljetter sålda till egna föreställning	109 737	102 242	128 437	108 430

<sup>1</sup> Kansallisbaletin ja Helsinki Dance Companyn tiedot sisältyvät teattereiden lukuihin. • Natonalbalettens och Helsinki Dance Companys uppgifter ingår i teatrarnas siffror.

Lähde: Tanssin tiedotuskeskus

Källa: Dans info Finland

## Helsingin matkailukohteiden kävijämäärät vuosina 2000–2019

Antal besökare vid turistmål i Helsingfors

Number of visitors at tourist attractions in Helsinki

	2000	2005	2010	2015	2019
Matkailukohde • Turistmål					
Linnanmäki <sup>1</sup> • Borgbacken <sup>1</sup>	1 055 532	1 197 768	1 055 000	1 000 000	1 100 000
Suomenlinna • Sveaborg	671 805	632 000	736 000	931 000	1 067 000
Korkeasaari • Högholmen	557 697	483 202	436 135	523 602	498 266
Temppeliaukion kirkko • Tempelplatsens kyrka	495 120	568 440	508 393	500 000	938 000
Uspenskin katedraali • Uspenskijkatedralen	450 400	500 500	500 000	400 000	500 000
Helsingin Juhlaviikot • Helsingfors Festspel	321 872	254 454	271 896	295 970	242 787
Casino Helsinki • Casino Helsinki	228 067	274 843	292 023	295 261	267 049
Helsingin Tuomiokirkko ja krypta					
• Helsingfors Domkyrka och krypta	312 421	399 278	452 300	500 000	500 000
• Hfors universitets botaniska trädgård	58 226	74 172	28 400	38 713	147 000
Seurasaaren ulkomuseo • Fölisöns friluftsmuseum	51 683	40 385	30 606	41 031	55 973

<sup>1</sup> Sisältää Valokarnevaali, Jouluhattara, Jäähelmi-talviriehan kävijät. • Inbegriper besökarna vid Ljuskarnevalen samt jippona Jouluhattara och Ispärlan.

Lähde: Matkailukohteiden omat tilastot.

Källa: Statistik från de olika turistobjekten.

## Helsingin kaupunginkirjaston lainat asukasta kohden 1910–2019

Lån per invånare vid Helsingfors stadsbibliotek

Loans per inhabitant from Helsinki City Library

Asukasta kohti  
Per invånare

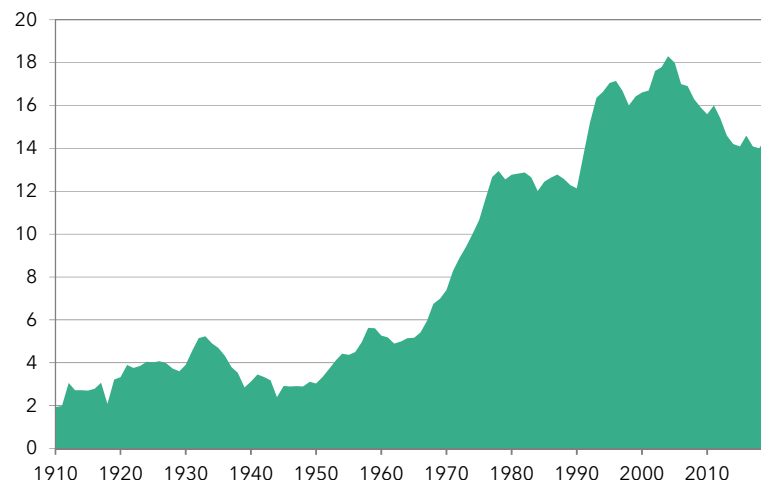

Lähde: Kulttuuri- ja vapaa-ajan toimiala. Kulttuuri. Kaupunginkirjasto.

Källa: Kultur- och fritidssektorn. Kultur. Stadsbibliotek.

	2000	2005	2010	2015	2018	2019
<b>Kirjastot • Bibliotek</b>	<b>37</b>	<b>37</b>	<b>37</b>	<b>36</b>	<b>36</b>	<b>37</b>
Kirjastoautot • Bokbussarna	2	2	2	2	2	2
Laitoskirjastot • Anstaltsbiblioteken	17	11	10	10	9	7
<b>Kirjoja (sis. nuotit) 31.12.</b>						
• Böcker (inkl. noter) 31.12.	1 806 255	1 712 109	1 612 439	1 562 299	1 638 185	1 620 029
suomenkielisiä • på finska	1 389 859	1 318 287	1 236 731	1 203 615	1 258 579	1 239 262
ruotsinkielisiä • på svenska	191 128	167 312	145 729	129 525	134 569	133 637
muun kielisiä • på andra språk	188 158	190 669	199 020	203 166	216 409	217 830
nuotteja • noter	37 110	35 841	30 959	25 993	28 628	29 300
<b>Äänitteitä • Ljudupptagningar</b>	<b>161 141</b>	<b>196 479</b>	<b>225 654</b>	<b>200 480</b>	<b>173 225</b>	<b>155 737</b>
<b>Kuvataallentaita • Bildupptagningar</b>	<b>29 404</b>	<b>37 464</b>	<b>42 487</b>	<b>55 105</b>	<b>56 828</b>	<b>53 594</b>
<b>Muuta • Övriga</b>	<b>33 582</b>	<b>16 276</b>	<b>15 741</b>	<b>16 826</b>	<b>22 419</b>	<b>23 505</b>
<b>Tilatut lehdet (vuosikertoja)</b>						
• Beställda tidningar och tidskrifter (årgångar)	5 949	5 204	5 005	4 715	3 842	3 719
Lainaaajia • Låntagare	243 819	229 931	211 309	235 051	239 491	249 483
1 000 asukasta kohti • per 1 000 invånare	443	410	359	374	372	385
<b>Kotikirjaston asiakkaita • Hembibliotekets kunder</b>	<b>302</b>	<b>421</b>	<b>464</b>	<b>410</b>	<b>413</b>	<b>449</b>
<b>Kirjastokäyntejä • Antal besök</b>	<b>7 160 113</b>	<b>6 604 849</b>	<b>6 449 357</b>	<b>6 133 185</b>	<b>6 475 619</b>	<b>9 012 648</b>
<b>Verkkokäynnit • Webbesök</b>	<b>–</b>	<b>5 012 505</b>	<b>6 803 235</b>	<b>12 460 193</b>	<b>11 850 044</b>	<b>12 971 197</b>
<b>Aukiolotunnit • Öppethållna timmar</b>	<b>96 911</b>	<b>87 863</b>	<b>94 304</b>	<b>103 912</b>	<b>111 262</b>	<b>122 088</b>
<b>Lainaus • Utlåning</b>	<b>9 150 598</b>	<b>10 073 766</b>	<b>9 179 672</b>	<b>8 827 319</b>	<b>8 982 371</b>	<b>9 406 946</b>
asukasta kohti • per invånare	16,6	18,0	15,6	14,1	14,0	14,52
lainaajaa kohti • per låntagare	37,7	43,8	43,4	37,6	37,5	37,7
E-aineiston käyttökerrat • E-materials använd.gångar	–	–	–	412 702	538 494	5 498
Laitoskirjastot • Anstaltsbiblioteken	129 405	65 470	57 540	42 028	16 705	24 192
Kotipalvelu • Hemservice	52 817	136 491	35 764	32 250	30 693	56 240
Kirjastoautot • Bokbussar	237 233	241 900	239 871	192 092	195 858	180 771
Kaukolainat <sup>2</sup> • Fjärrlån <sup>2</sup>	1 655	1 367	1 127	1 075	1 007	960
<b>Lainoista, % • Av lånen, %</b>						
Kirjoja (sis. nuotit) • Böcker (inkl. noter)	73,9	71,9	70,4	77,3	83,1	83,2
Nuotteja • Noter	1,3	1,4	1,4	1,3	1,5	1,4
Äänitteitä • Band	14,7	16,0	15,0	9,7	6,1	4,8
Kuvataallentaita • Bildupptagningar	6,7	7,9	10,4	8,2	6,2	6,3
Muuta • Övriga	4,7	4,3	4,2	4,9	4,5	4,4
Tietokirjoja • Faktaböcker	39,3	39,0	37,3	37,5	36,1	36,1
Kaunokirjallisuus • Skönlitteratur	60,7	61,0	62,7	62,5	63,9	63,9
Aikuisten kirjoja • Böcker för vuxna	71,5	71,9	69,6	65,6	60,5	61,1
Lastenkirjoja • Böcker för barn	28,5	28,1	30,4	34,4	39,5	38,9
Suomenkielisiä kirjoja • Böcker på finska	87,7	86,9	86,3	85,7	86,2	85,4
Ruotsinkielisiä kirjoja • Böcker på svenska	4,5	4,1	3,8	4,3	4,4	4,7
Muun kielisiä kirjoja • Böcker på övriga språk	7,8	9,0	9,9	9,9	9,4	9,9
Asiakastyöasemia • Kunddatorer	–	–	385	373	387	378
Asiakastyöasemien käyttökertoja	–	–	1 085 106	722 846	392 848	577 880
• Antal gånger som kunddatorerna nyttjats	–	–	1 085 106	722 846	392 848	577 880
Verkkotietopalvelu, kertoja • Informationstjänst via webben, antal betjäningar	1 500	19 616	15 149	8 952	5 372	3 105
Tapahtumia ja ohjelmatoimintaa	–	–	–	–	–	–
• Evenemang och programverksamhet	1 639	1 746	2 470	6 008	6 466	7 412
Opastuskertoja • Antal handledningar	671	913	866	1 248	1 337	1 639

<sup>1</sup> Vuodesta 2003 lähtien kotipalvelun lainojen tilastointitapa muuttui, kotipalvelun omia ja kotipalvelun kokonaislainausta seurataan erikseen. • Fr.o.m. år 2003 förändrades statistikföringen av hemservicens lån så, att dess egna lån och totalutlåningen följs skilt.

<sup>2</sup> Saadut kaukolainat. • Inkomna fjärrlån.

Lähde: Kulttuuri- ja vapaa-ajan toimiala. Kulttuuri. Kaupunginkirjasto.

Källa: Kultur- och fritidssektorn. Kultur. Stadsbibliotek.

## Helsingissä sijaitsevat ammattimaisesti hoidetut museot • Yrkesmässigt skötta museer i Helsingfors

	Käyntejä (myydyt liput ja ilmaiskävijät) 2000	2005	Besök (sällda biljetter eller gratisbesök) 2010	2015	2019
<b>Helsingin Kaupunginmuseo • Helsingfors Stadsmuseet</b>	79 846	58 579	204 834	130 864	481 208
Kaupunginmuseo • Stadsmuseet	–	–	–	–	368 261
Hakasalmen huvila • Villa Hagasund	8 752	9 146	57 462	36 678	49 686
Sofiankatu 4 • Sofiegatan 4	10 908	14 953	43 967	54 729	–
Koulumuseo • Skolmuseet	6 708	5 075	4 528	–	–
Raitioliikennemuseo • Spårvägmuseet	14 358	6 297	32 194	32 701	49 581
Ruiskumestarin talo • Sprutmästarens gård	4 152	2 619	4 529	–	7 732
Sederholmin talo • Sederholms hus	13 587	5 870	34 413	–	–
Tuomarinkylän museot • Domarby museer	13 892	12 002	18 781	–	–
Työväenasuntomuseo • Arbetarbstadsmuseet	3 019	1 359	3 673	6 756	5 948
Voimalamuseo <sup>1</sup> • Kraftverksmuseet <sup>1</sup>	4 470	1 258	5 287	–	–
<b>Helsingin kaupungin taidemuseo • Helsingfors stads konstmuseum</b>	194 060	111 248	82 808	92 786	188 065
Taidemuseo Tennispalatsi • Konstmuseum Tennispalatsen	147 236	81 549	57 054	74 992	–
Kluuvin galleria • Glogalleriet	7 367	9 996	5 460	4 227	–
Taidemuseo Meilahti • Konstmuseet Mejlans	39 457	19 703	20 294	13 567	–
<b>Valtion museot • Statens museer</b>					
Suomen Kansallisgalleria • Finlands Nationalgalleri					
Ateneumin taidemuseo • Konstmuseet Ateneum	249 967	207 011	224 659	263 960	361 182
Nykytaiteen museo, Kiasma • Museet för nytdiskont, Kiasma	263 008	176 709	165 063	235 560	378 509
Sinebrychoffin taidemuseo • Konstmuseet Sinebrychoff	29 037	23 185	33 052	34 013	68 724
<b>Luonnontieteellinen keskusmuseo • Naturvetenskapliga centralmuseet</b>					
Luonnontieteellinen museo • Naturhistoriska museet	83 927	53 419	152 000	167 395	180 290
<b>Museovirasto • Museiverket</b>					
Kansallismuseo • Nationalmuseum	114 199	117 219	108 897	121 703	188 477
Cygnæuksen Galleria • Cygnæi Galleri	2 584	3 282	2 353	–	–
Kulttuurien museo <sup>2</sup> • Kulturernas museum <sup>2</sup>	36 197	22 591	12 380	–	–
Seurasaari • Fölisön	51 683	40 385	30 606	55 037	48 042
Suomenlinna-museo • Sveaborgsmuseet	25 025	27 700	30 302	27 879	–
Urho Kekkosen museo • Urho Kekkonens museum	22 956	23 325	–	23 587	16 695
Helsingin yliopistomuseo • Helsingfors universitetsmuseum	1 350	5 730	9 733	5 834	4 893
Helsingin observatorio • Helsingfors observatorium	–	–	–	12 983	10 924
Sotamuseo • Krigsmuseet	69 942	33 783	49 441	78 441	136 168
<b>Yksityiset museot • Privata museer</b>					
Alvar Aallon koti ja ateljee • Alvar Aaltos hem och atelje	3 124	8 486	8 661	16 287	24 217
Amos Andersonin taidemuseo • Amos Andersons konstmuseum	52 420	42 799	59 435	46 786	–
Amos Rex	–	–	–	–	315 235
Arabian museo • Arabias museum	19 200	60 000	14 501	15 120	35 958
Didrichsenin taidemuseo • Didrichsens konstmuseum	13 719	28 453	22 349	46 563	49 880
Desingmuseo • Desingmuseum	59 114	121 305	76 788	80 197	190 205
Kumbukumbu Suomen lähetysseuran museo <sup>3</sup>					
• Kumbukumbu Finska Missionsällskapets museum <sup>2</sup>	11 551	6 594	4 738	–	–
Kuurojen museo • Dövas museum	2 000	1 300	3 500	1 388	2 527
Mannerheim-museo • Mannerheim-museet	7 431	8 245	7 683	9 083	10 061
Postimuseo • Postmuseet	169 475	37 405	39 789	–	–
Päivälehdien museo • Päivälehtimuseet	–	17 137	75 000	31 000	50 000
Suomen arkkitehtuurimuseo • Finlands arkitekturmuseum	16 100	20 600	15 888	21 267	23 041
Suomen urheilumuseo <sup>3</sup> • Finlands idrottsmuseum <sup>3</sup>	20 453	19 656	15 836	21 208	–
Suomen valokuvataiteen museo					
• Finlands fotografiska museum	21 137	13 681	33 831	27 064	31 306
Teatterimuseo • Teatermuseet	12 921	14 248	10 296	21 942	24 893
Tekniikan museo <sup>1</sup> • Tekniska museet <sup>1</sup>	14 400	17 010	18 477	31 264	42 545
Taidehalli • Konsthallen	74 000	30 987	37 381	36 872	73 385
<b>Kansallisarkisto<sup>4</sup> • Riksarkivet<sup>4</sup></b>	36 515	31 502	27 517	33 426	24 932
Espoon museot (sis. Kauniainen) • Museer i Esbo (inkl. Grankulla)	58 904	143 743	320 265	355 325	453 018
Vantaan museo • Museer i Vanda	27 023	38 193	36 269	57 002	77 608
Muun Helsingin seudun museot					
• Museer i övriga Helsingforsregionen	152 667	162 661	159 762	200 756	239 604

<sup>1</sup>Voimalamuseo suljettiin 31.8.2010. Tekniikan museon käynteihin sisältyvät Voimalamuseon käynnit vuodesta 2011. • Kraftverksmuseet stängdes den 31.8.2010.

Sedan år 2011 ingår Kraftverksmuseets besöksstatistik i Tekniska museets.

<sup>2</sup>Kumbukumbu Suomen lähetysseuran museo suljettiin 10.6.2013. Kokoelmat siirtyivät Kulttuurien museolle 1.1.2015. • Kumbukumbu Finska Missionsällskapets museum stängdes den 10.6.2013. Dess samlingar övergick till Kulturenas museum den 1.1.2015.

<sup>3</sup>Urheilumuseo näyttely on suljettu Olympiastadionilla stadionin peruskorjauksen ajan. Urheilumuseo avataan vuonna 2020. • Idrottsmuseets utställningar är stängda till följd av renoveringen av Olympiastadion. Idrottsmuseet öppnas år 2020.

<sup>4</sup>Käynnit tutkijasalissa 2015–. • Besök i forskarsal 2015–.

Lähde: Museovirasto, www.museotilasto.fi

Källa: Museiverket, www.museotilasto.fi

	Salien lukumäärä Antal biografialonger	Paikkaluku Platsantal	Paikkoja 1000 asukasta kohti Platser per invånare	Kävijät Besökare	Käyntejä asukasta kohti Platser per invånare
2005	51	8 791	15,7	2 294 000	4,1
2010	34	7 159	12,3	2 119 940	3,6
2011	35	7 160	12,2	1 993 266	3,4
2012	33	6 580	10,9	2 108 734	3,5
2013	36	6 794	11,1	1 988 108	3,2
2014	34	6 580	10,6	1 790 990	2,9
2015	35	6 679	10,6	1 944 276	3,1
2016	37	6 222	9,8	1 927 748	3,0
2017	42	6 349	10,0	1 937 166	3,0
2018	55	8 574	13,3	1 814 470	2,8
2019	59	9 044	13,8	2 067 050	3,2

Lähde: Suomen elokuvasäätiö.

Källa: Finlands filmstiftelse.

## Käynnit museoissa 2006–2019

Besök i museer

Number of visitors at museums

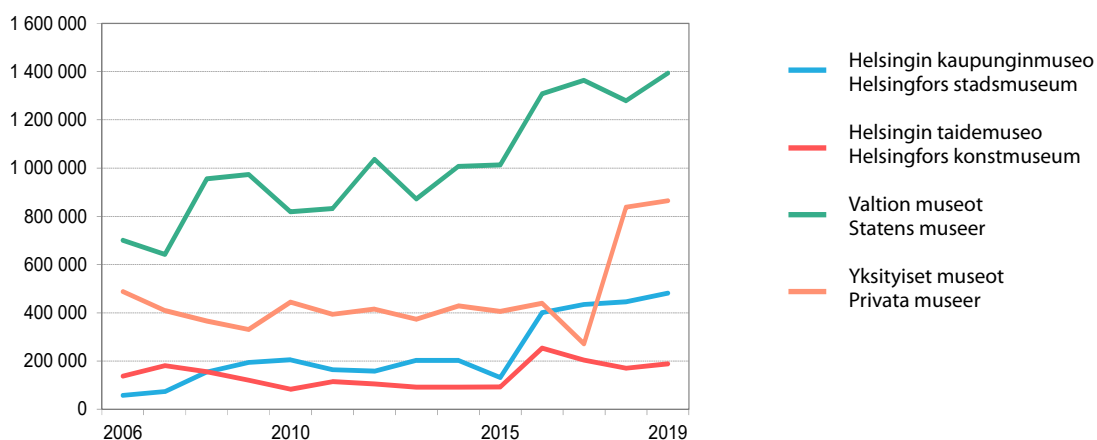
Lähde: Museovirasto, [www.museotilasto.fi](http://www.museotilasto.fi)Källa: Museiverket, [www.museotilasto.fi](http://www.museotilasto.fi)



	2000	2005	2010	2015	2019
<b>Ohjattu kausi- ja kurssitoiminta • Ledd säsong- och kursverksamhet</b>					
Asiakkaita • Kunder	49 386	73 562	103 004	149 169	137 340
Toiminta-avustuksin tuettuja järjestöjä					
• Föreningar som stöds med verksamhetsbidrag	397	428	398	371	340
<b>Ulkoliikuntapaikat<sup>1</sup> • Motionsställen utomhus<sup>1</sup></b>					
Lukumäärä • Antal	466	462	462	552	625
niistä pallo- ja tenniskenttiä • därav boll- och tennisplaner	286	298	298	260	256
Maa-uimaloita • Landbassänger	2	2	2	2	2
kävijöitä • besökare	313 773	365 315	396 592	391 739	374 720
Uimarantoja • Simstränder	25	25	28	24	26
<b>Sisäliikuntapaikkoja ja -laitoksia<sup>1</sup> • Ställen och anlägg. för inomhusidrott<sup>1</sup></b>					
Lukumäärä • Antal	72	68	69	80	76
niistä uimahalleja <sup>2</sup> • därav simhallar <sup>2</sup>	4	4	4	4	4
kävijöitä uimahalleissa • besökare i simhallarna	715 055	<sup>3</sup> 798 944	<sup>3</sup> 704 456	<sup>3</sup> 743 264	770 363
<b>Ulkoilualueet ja -puistot • Friluftsområden och -parker</b>					
Pinta-ala • Areal, ha	4 641	<sup>4</sup> 3 852	<sup>4</sup> 3 850	3 834	3 834
ulkoilualueet • friluftsområden, ha	4 396	3 807	3 807	3 774	3 774
ulkoilupuistot • friluftsparker, ha	245	45	43	<sup>5</sup> 60	<sup>5</sup> 60
Venesatamapaikkoja • Hamnplatser för småbåtar	9 342	11 945	12 063	11 923	11 878
Yöpymisiä leirintäalueella • Övernattningar på campingområde	102 850	85 699	100 787	91 234	111 000

<sup>1</sup> Liikuntapaikkojen luokittelu muuttunut 2012. • Klassificeringe av idrottsställen ändrades 2012.

<sup>2</sup> Kaupungin omistamat. • Ägda av staden.

<sup>3</sup> Sisältää Itäkeskuksen, Jakomäen, Pirkkolan ja Yrjönkadun uimahallien kävijämäärät. Jakomäen uimahalli oli suljettuna vuonna 2010. • Inkl. personbesöken i simhallarna i Östra Centrum, Jakobacka, Britas och Georgsgatan. Simhallen i Jakobacka var stängd år 2010.

<sup>4</sup> Vähennykset johtuvat isojen merellisten ulkoilualueiden kuten Uuutelan, Ramsinniemen, Meri-Rastilan ja osin Kallahdenniemen alueiden poistumisesta Liikuntaviraston hallinnasta, sekä Kirkkonummella olevan Kauhalan alueen poistumisesta. • Minskningsarna beror på att vissa stora havsnära friluftsområden såsom Nybondas, Ramsöudden, Havs-Rastböle och delar av Kallviksnäset inte längre förvaltas av Idrottsverket, ej heller området Kauhala i Kyrkslätt.

<sup>5</sup> Lisäyksenä Paloheinänhuippu, joka on tullut kokonaan Liikuntaviraston hallintaan. • Ett tillägg är Svedängstoppen, som övergått helt i Idrottsverkets skötsel.

Lähde: Kulttuuri- ja vapaa-ajan toimiala. Liikunta.

Källa: Kultur- och fritidssektorn. Idrott.

# Energia ja vesihuolto

## Energi och vattenförsörjning

### Energy and water supply

#### Kuvio- ja taulukkuuettelo

Figur- och tabellförteckning

List of diagrams and tables

	<b>Sähkön käyttö kuluttajaryhmittäin 2009–2019 .....</b>	<b>189</b>
	Elförbrukning efter abonnentgrupp	
	Consumption of electric energy by consumer group	
	<b>Veden ja jäteveden hinta 31.12.2000–2019, euro/m<sup>3</sup> .....</b>	<b>190</b>
	Vattnets och avloppvattnets pris, euro/m <sup>3</sup>	
	Price of water and waste water, euro/m <sup>3</sup>	
<b>9.1</b>	<b>Sähköenergian hankinta 1990–2019 .....</b>	<b>187</b>
	Elanskaffning	
	Production and supply of electric energy	
<b>9.2</b>	<b>Sähkön käyttö kuluttajaryhmittäin 2010–2019 .....</b>	<b>187</b>
	Elförbrukning efter abonnentgrupp	
	Consumption of electric energy by consumer group	
<b>9.3</b>	<b>Kunnat sähkön käytön mukaan 2019 .....</b>	<b>188</b>
	Elförbrukning kommunvis	
	Consumption of electricity in municipalities	
<b>9.4</b>	<b>Kaukolämmön hankinta ja myynti 1990–2019 .....</b>	<b>188</b>
	Anskaffning och försäljning av fjärrvärme	
	Supply and sale of district heating	
<b>9.5</b>	<b>Veden pumpaaminen, myynti ja ominaiskulutus 1995–2019 .....</b>	<b>189</b>
	Pumpning, försäljning och specifikförbrukning av vatten	
	Water pumped, sold and consumed	

#### Käsitteet ja määritelmät

**Sähköenergia.** Helsingin Energia muuttui vuoden 2015 alussa Helen Oy:ksi. Helen Oy:n omistaa Helsingin kaupunki. Helen Oy:n tytäryhtiöitä ovat mm. Helen Sähköverkko Oy ja vesivoimayhtiö Oy Mankala Ab. Helen Oy:llä on kolme Helsingissä sijaitsevaa voimalaitosta ja lisäksi yksitoista kaukolämpöä tarvittaessa tuottavaa lämpökeskusta eri puolilla Helsingiä. Helen Oy tuottaa energiaa Helsingin ulkopuolella sijaitseissa osakkuusyhtiöissään ja myy sähköä kaikkialle Suomeen.

**Sähkö, lämpö ja jäähdytys.** Helsingissä sijaitsevat Vuosaaren, Hanasaaren ja Salmisaaren voimalaitokset ovat yhteistuotantovoimalaitoksia, joissa tuotetaan sähköä, lämpöä ja kaukojäähdytystä.

**Energialähteet.** Helen Oy käyttää energialähteinään maakaasua, kivihiiltä, ydinvoimaa, vesivoimaa, tuulivoimaa, aurinkoenergiaa ja puupellettejä.

**Sähkön siirto.** Helen Sähköverkko Oy vastaa sähkön siirrosta ja jakelusta lähes koko Helsingin kaupungin alueella.

**Sähkön alkuperä.** Myyty sähkö jakaantui vuonna 2019 eri energialähteiden kesken seuraavasti: uusiutuvat energialähteet 37 %, ydinvoima 39 % ja fossiiliset energialähteet 24 %. Lähde: [www.helen.fi](http://www.helen.fi), 11.11.2020.

**Vesi.** Helsingin, Espoon, Vantaan ja Kauniaisten vesilaitokset yhdistyivät Helsingin seudun ympäristöpalveluksi (HSY) vuoden 2010 alusta. Tiedot vuoteen 2009 asti perustuvat Helsingin Vesi Oy:n tilastoihin.

**Veden kokonaispumppaus.** Määrällä tarkoitetaan Helsingin Veden pumpaaman veden kokonaismäärää tuhansina kuutiometreinä (1 000 m<sup>3</sup>). Veden hinnalla tarkoitetaan veden verollista käyttömaksua euroina kuutiota kohti (euro/m<sup>3</sup>).

**Veden ominaiskulutus.** Ominaiskulutusta kuvaa vuorokauden aikana asukasta kohti kulunut vesilitramäärä.

## Begrepp och definitioner

**Elenergi.** Helsingfors Energi blev från och med början av år 2015 Oy Helen Ab. Bolaget ägs av Helsingfors stad, och har som dotterbolag bland annat distributionsbolaget Helen Elnät Ab och vattenkraftbolaget Oy Mankala Ab.

Oy Helen Ab har förutom tre egna kraftverk i Helsingfors även elva värmecentraler på olika håll i staden som vid behov kan producera fjärrvärme.

Ytterligare producerar Oy Helen Ab energi i de bolag utanför Helsingfors som det har andel i, och säljer elektricitet överallt i Finland.

**El, värme och kyla.** Kraftverken Nordsjö, Hanaholmen och Sundholmen i Helsingfors är samproduktionskraftverk som producerar el, värme och fjärrkyla.

**Energikällor.** Helen Ab använder som energikälla naturgas, stenkol, kärnkraft, vattenkraft, vindkraft, solenergi och pellets.

**Elöverföring.** Helen Elnät Ab svarar för elöverföringen och eldistributionen i nästan hela Helsingfors stads område.

**Elens ursprung.** Den sålda elen fördelades 2019 mellan olika energikällor enligt följande: förnybara energikällor 37 %, kärnkraft 39 % och fossila energikällor 24 %. Källa: [www.helen.fi](http://www.helen.fi), 11.11.2020.

**Vattnet.** Helsingfors, Esbos, Vandas och Grankullas vattenverk anslöts fr.o.m. början av 2010 till Helsingforsregionens miljötjänster (HRM). Uppgifterna t.o.m. år 2009 bygger på Helsingfors Vatten Ab:s statistik.

**Med den totala vattenpumpningen** avses den sammanlagda mängden vatten (i enheten tusen kubikmeter – 1 000 m<sup>3</sup>) som pumpats av Helsingfors Vatten. Med priset på vatten avses bruksavgiften inklusive skatt på vatten uttryckt i euro per kubikmeter (euro/m<sup>3</sup>).

**Specifika vattenkonsumtionen** avser den genomsnittliga vattenkonsumtionen per invånare uttryckt i liter per dygn.

## Sähköenergian hankinta 1990–2019

Elanskaffning

Production and supply of electric energy

	1990 GWh	1995	2000	2005	2010	2015	2019
<b>Hankinta • Anskaffning</b>							
Vesivoimaosuudet • Vattenkraftsandelar	270	1 258	1 418	497	459	868	702
Ydinvoimaosuudet • Kärnkraftsandelar	597			1 155	1 144	1 379	1 428
Muut osuudet • Andra andelar	229			317	381	34	73,1
Varsinainen osto • Egentligt inköp	46	326	1 023	160	159	91	197
Korvaussähkön osto • Ersättningsenergi	126						
Voimalaitosten tuotanto							
• Kraftverkens produktion	2 798	3 712	5 002	5 441	5 716	4 663	4 139
Hanasaari • Hanaholmen	1 835	1 721	619	803	919	643	1 160
Salmisaari • Sundholmen	832	1 033	635	568	566	570	805
Myllypuro • Kvarnbäcken	73	–	–	–			
Vuosaari • Nordsjö	58	957	3 747	3 919	4 231	3 450	2 173
Kellosaari • Skällaren	–	1	1	–	–	–	–
<b>Kokonaishankinta • Totalanskaffning</b>	<b>4 066</b>	<b>5 296</b>	<b>7 443</b>	<b>7 570</b>	<b>7 859</b>	<b>7 035</b>	<b>6 538</b>

Lähde: Helen Oy.

Källa: Helen Ab.

## Sähkön käyttö kuluttajaryhmittäin 2010–2019

Elförbrukning efter abonnentgrupp

Consumption of electric energy by consumer group

	2010	2015	2019
<b>Kuluttajaryhmä • Abonentgrupp</b>			
Yksityinen kulutus • Privat förbrukning, GWh	1 453	1 435	1 410
%	31,6	31,3	32,2
Asuinhuoneistot • Bostadslägenheter, GWh	1 090	1 051	991
Asuinkiinteistöt • Bostadsfastigheter, GWh	363	384	419
Jalostus • Förädling, GWh	342	303	287
%	7,4	6,6	6,5
Teollisuus • Industri, GWh	296	255	223
Rakennustoiminta • Byggnadsverksamhet, GWh	46	48	63
Palvelu • Service, GWh	2 357	2 241	2 326
%	51,3	48,8	53,1
Julkinen kulutus • Offentlig förbrukning, GWh	441	609	360
%	9,6	13,3	8,2
Liikennevälineet ja katuvalaistus • Trafikmedels och gatubelysning, GWh	308	250	242
Tie- ja katuvalaistus, MWh • Väg- och gatubelysning, MWh		54	46
VR, raitiovaunut, metro, MWh • Statsjärnvägarna VR, spårvagnarna, metron, MWh		195	196
Yhdyskuntahuolto • Samhällsservice, GWh	134	109	118
<b>Yhteensä • Totalt, GWh</b>	<b>4 592</b>	<b>4 587</b>	<b>4 383</b>
%	100	100	100

Lähde: Helen Sähköverkko Oy.

Källa: Helen Elnät Ab.

## Kunnat sähkön käytön mukaan 2018

Elförbrukning kommunvis

Consumption of electricity in municipalities

	Sijointus ● Ranking	Yhteensä ● Totalt GWh	Asuminen ja maatalous ● Boende och jordbruk GWh	%	Palvelut ja rakentaminen ● Service och byggverksamhet GWh	%	Teollisuus ● Industri GWh	%
Helsinki ● Helsingfors	1	4 526	1 533	33,9	2 762	61,0	231	5,1
Espoo ● Esbo	9	2 206	1 025	22,6	1 074	23,7	106	2,3
Vantaa ● Vanda	10	1 988	716	15,8	1 008	22,3	264	5,8
Kauniainen ● Grankulla	172	58	41	70,7	17	29,3	0	0
<b>Pääkaupunkiseutu</b>								
● Huvudstadsregionen		8 778	3 315	37,8	4 861	55,4	601	6,8
<b>Helsingin seutu</b>								
● Helsingforsregionen		11 787	4 798	40,7	5 701	48,4	1 287	10,9
Tornio ● Torneå	2	3 308	116	2,6	73	1,6	3 119	68,9
Lappeenranta ● Villmanstrand	3	3 134	245	5,4	310	6,8	2 579	57,0
Oulu ● Uleåborg	4	2 947	109	2,4	63	1,4	2 775	61,3
Kouvola	5	2 829	714	15,8	680	15,0	1 435	31,7

Lähde: Energioteollisuus ry.

Källa: Finsk Energiindustri rf.

## Kaukolämmön hankinta ja myynti 1990–2019

Anskaffning och försäljning av fjärrvärme

Supply and sale of district heating

	1990	1995	2000	2005	2010	2015	2019
<b>Kokonaishankinta ● Totalanskaffning, GWh</b>	<b>5 633</b>	<b>6 368</b>	<b>6 537</b>	<b>7 103</b>	<b>7 850</b>	<b>6 436</b>	<b>6 991</b>
siitä ● därav							
Hanasaaren voimalaitokset ● Hanaholmens kraftverk	3 074	3 116	1 267	1 135	1 774	1 297	2 341
Salmisaaren voimalaitokset ● Sundholmens kraftverk	1 601	1 928	1 298	1 621	1 005	1 296	1 584
Vuosaaren voimalaitokset ● Nordsjös kraftverk		721	3 559	3 783	3 887	3 283	2 121
<b>Lämmönmmyynti ● Värmeförsäljning, GWh</b>	<b>5 444</b>	<b>5 919</b>	<b>6 106</b>	<b>6 569</b>	<b>7 363</b>	<b>6 024</b>	<b>6 585</b>
Jakelualueelle ● Till distributionsområdet	5 425	5 905	5 886	6 519	7 346	5 985	6 552
Jakelualueen ulkopuolelle ● Utanför distributionsområdet	19	14	220	50	17	39	34
Asiakkaiden lukumäärä ● Antal klienter	9 257	10 192	11 374	12 800	14 010	15 039	15 552

Lähde: Helen Oy.

Källa: Helen Ab.

	1995	2000	2005	2010	2015	2019
<b>Kokonaispumpppaaminen • Totalpumpning, 1 000 m<sup>3</sup></b>						
Helsinki, osin pääkaupunkiseutu						
• Helsingfors, delvis Huvudstadsregionen	70 925	80 600	81 890	–	–	–
Pääkaupunkiseutu • Huvudstadsregionen	–	–	–	90 097	88 619	97 600
<b>Kokonaismyynti • Totalförsäljning, 1 000 m<sup>3</sup></b>						
Helsinki, osin pääkaupunkiseutu						
• Helsingfors, delvis Huvudstadsregionen	63 763	72 013	72 657	–	–	–
Pääkaupunkiseutu • Huvudstadsregionen	–	–	–	71 360	71 830	76 700
<b>Veden hinta • Vattnets pris 3 l.12., euro/m<sup>3</sup></b>						
Helsinki • Helsingfors	0,82	0,46	0,67	0,78	1,08	1,17
<b>Jäteveden hinta • Avloppvattnets pris 3 l.12., euro/m<sup>3</sup></b>						
Helsinki • Helsingfors	1,42	1,34	1,21	1,11	1,34	1,41
<b>Kuluttajia • Förbrukare</b>						
Helsinki • Helsingfors	23 612	26 791	27 080	–	–	–
Pääkaupunkiseutu • Huvudstadsregionen	–	–	–	62 864	65 855	–
<b>Ominaiskulutus, l/asukas/vrk • Specifikförbrukning, l/invånare/dygn</b>						
Helsinki • Helsingfors	272	261	254	} 240	216	–
Espoo • Esbo	253	242	236			
Vantaa • Vanda	238	258	245			
Tampere • Tammerfors	288	260	243			
Turku • Åbo	305	289	248			

Lähde: Helsingin seudun ympäristöpalvelut sekä ao. kaupungit.  
Källa: Helsingforsregionens miljötjänster, samt berörda städer.

## Sähkön käyttö kuluttajaryhmittäin 2009–2019

Elförbrukning efter abonnentgrupp

Consumption of electric energy by consumer group

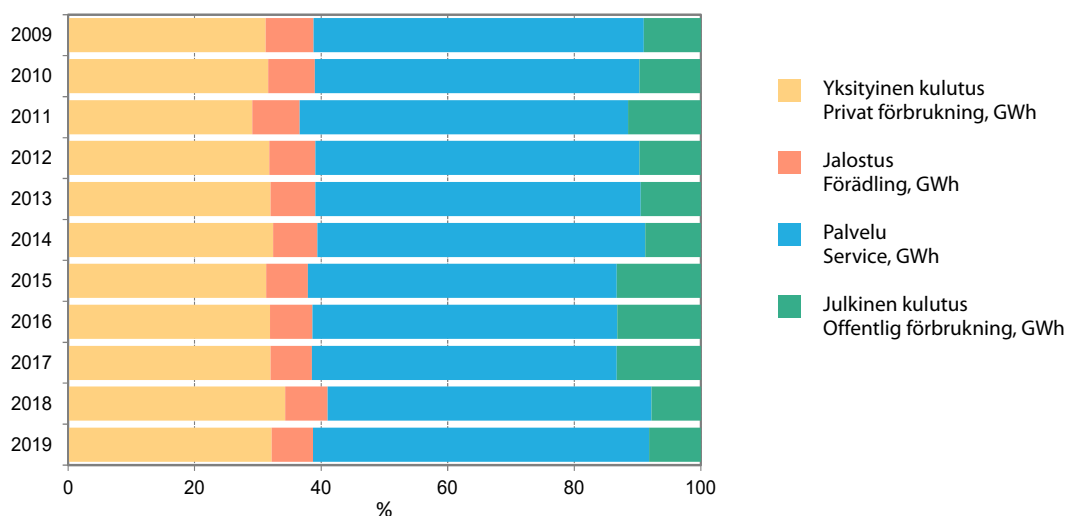

Lähde: Helen Sähkönverkkko Oy.  
Källa: Helen Elnät Ab.

## Veden ja jäteveden hinta 31.12.2000–2019, euro/m<sup>3</sup>

Vattnets och avloppvattnets pris, euro/m<sup>3</sup>

Price of water and waste water, euro/m<sup>3</sup>

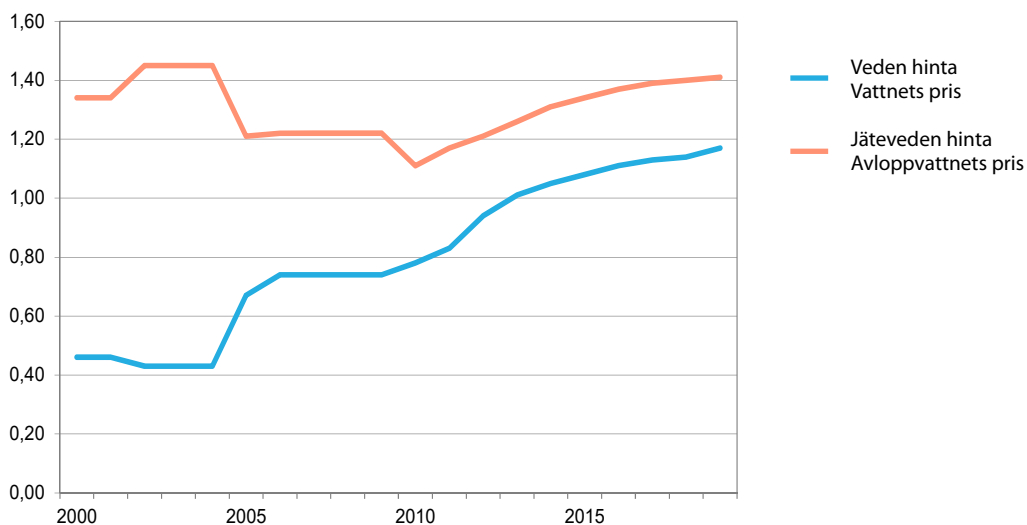

Lähde: Helsingin seudun ympäristöpalvelut sekä ao. kaupungit.  
Källa: Helsingforsregionens miljötjänster, samt berörda städer.

# Kunnallistalous ja kaupungin henkilöstö Stadens ekonomi och personal City finances and personnel

## Kuvio- ja taulukkuuettelo

Figur- och tabellförteckning

List of diagrams and tables

	<b>Kaupungin henkilöstö toimialoitain 31.12.2013–2019.....</b>	<b>205</b>
	Stadens personal efter sektorn	
	City personnel by divisions	
	<b>Helsingin verotulot 2000–2019 .....</b>	<b>208</b>
	Helsingfors stads skatteinkomster	
	City of Helsinki tax revenue	
<b>10.1</b>	<b>Helsingin kaupungin tuloslaskelma 1.1.–31.12.2005–2019.....</b>	<b>194</b>
	Resultaträkning för Helsingfors stad	
	Profit and loss account of the City of Helsinki	
<b>10.2</b>	<b>Liikelaitosten tuloslaskelmat 1.1.–31.12.2019 .....</b>	<b>195</b>
	Affärsverkens resultaträkningar	
	City of Helsinki profit and loss accounts in public utilities	
<b>10.3</b>	<b>Yhtiöiden tuloslaskelmat 1.1.–31.12.2019 .....</b>	<b>195</b>
	Bolagens resultaträkningar	
	Profit and loss accounts of companies	
<b>10.4</b>	<b>Helsingin kaupungin konsernirahoituslaskelma 2017–2019.....</b>	<b>196</b>
	Konsernfinansieringsanalys för Helsingfors stad	
	Helsinki City's business group Financial statement	
<b>10.5</b>	<b>Helsingin kaupungin tase 31.12.2005–2019 .....</b>	<b>197</b>
	Balansräkning för Helsingfors stad	
	City of Helsinki balance sheet	
<b>10.6</b>	<b>Liikelaitosten taseet 31.12.2019.....</b>	<b>198</b>
	Affärsverkens balansräkningar	
	Balance sheets in public utilities of City of Helsinki	
<b>10.7</b>	<b>Yhtiöiden taseet 31.12.2019 .....</b>	<b>198</b>
	Bolagens balansräkningar	
	Balance sheets of companies	
<b>10.8</b>	<b>Helsingin kaupungin konsernitase 31.12.2005–2019 .....</b>	<b>199</b>
	Koncernbalans för Helsingfors stad	
	City of Helsinki business group balance sheet	
<b>10.9</b>	<b>Rahoituslaskelma 1.1.–31.12.2019 .....</b>	<b>200</b>
	Finansieringskalkyl	
	Financial statement	



<b>10.10 Investoinnit hankeryhmittäin 2019 .....</b>	<b>201</b>
Investeringar projekttypsvis	
Investments by type of project	
<b>10.11 Tulot ja menot toimialoittain 2019 .....</b>	<b>202</b>
Stadens sektors inkomster och utgifter	
Revenue and expenditure of Helsinki City's administrative divisions	
<b>10.12 Kiinteistöveron erittely 2000–2019 .....</b>	<b>203</b>
Specifikation av fastighetskatten	
Specification of real estate tax	
<b>10.13 Helsingin verotulot, käyttötalouden valtionosuus ja vuosikate 2000–2019.....</b>	<b>204</b>
Helsingfors stads skatteinkomster, dess driftsekonomis statsandel och årsbidraget	
City of Helsinki tax revenue, the proportion of state grants within the operational economy and annual margin	
<b>10.14 Henkilöstömenot 1995–2019 .....</b>	<b>204</b>
Personalutgifter	
Personnel expenditure	
<b>10.15 Kaupungin henkilöstö toimialoittain 31.12.2019 .....</b>	<b>205</b>
Stadens anställda sektorvis	
City staff by City division	
<b>10.16 Työllistetyt toimialoittain 31.12.2019 .....</b>	<b>205</b>
Anslagssysselsatta vid Helsingfors stad sektorvis	
Scheme-employed people working in Helsinki City's various administrative divisions	
<b>10.17 Kaupungin henkilöstö 2013–2019.....</b>	<b>206</b>
Stadens personal	
City staff	
<b>10.18 Helsingin kaupungin työtaturmat toimialoittain 2015–2019 .....</b>	<b>207</b>
Olycksfall i arbetet inom Helsingfors stads olika förvaltningssektorer	
Accidents at work in Helsinki City's administrative sectors	

## Käsitteet ja määritelmät

**Kaupungin tuloslaskelman** tehtävänä on osoittaa, riittääkö tuottoina kertynyt tulorahoitus palvelujen tuottamisesta aiheutuneiden kulujen kattamiseen. Kaupungin tuloslaskelmassa eliminoidaan kaupungin sisäiset erät, joten tuloslaskelma osoittaa kaupungin tuloksen muodostumisen suhteessa ulkopuolisiin talousyksiköihin. Talousarvion toteutumisen vertailussa kaupungin sisäiset erät ovat mukana.

**Rahoituslaskelma** osoittaa, kuinka paljon kunnan varsinaisen toiminnan ja sen investointien nettokassavirta on ylijääminen tai alijäämäinen. Rahoitustoiminnan nettokassavirralla osoitetaan, miten alijäämäinen nettokassavirta on rahoituksellisesti katettu tai miten ylijäämä on käytetty rahoitusaseman muuttamiseen.

**Tase** kuvaa kunnan rahoituksen rakennetta tilinpäätöshetkellä. Tuloslaskelman, taseen ja rahoituslaskelman yhteydessä esitellään muutamia kunnallistalouden tilaa kuvaavia tunnuslukuja.

**Vuosikatetta** verrataan myös investointien omahankintamenoön. Investointien omahankintamenoilla tarkoitetaan rahoituslaskelman käyttöomaisuusinvestointeja, joista on vähennetty rahoituslaskelmaan merkityt rahoitusosuudet. Sekä kaupungin että konsernin taseissa on esitetty kunnallistalouden tunnuslukuna asukas-kohtainen ottolainojen määrä (ottolainat/asukas, euro).

## Muutoksia kaupungin organisaatiossa

Helsingin kaupunkiorganisaatio uudistui 1.6.2017. Uudistuksessa virastorakenteesta luovuttiin ja virastot yhdistettiin laajemmiksi toimialoiksi. Toimialoja on keskushallinnon lisäksi neljä. Ne ovat kasvatuksen ja koulutuksen toimiala, kaupunkiympäristön toimiala, kulttuurin ja vapaa-ajan toimiala sekä sosiaali- ja terveystoimiala. Kukin toimiala jakautuu palvelukokonaisuuksiin ja palvelukokonaisuudet palveluihin.

## Begrepp och definitioner

Syftet med **stadens resultaträkning** är att visa huruvida avkastningen av stadens serviceproduktion räcker till för att täcka utgifterna för densamma. I stadens resultaträkning elimineras stadens interna poster, varför resultaträkningen visar hur stadens resultat uppstår i förhållande till utomstående ekonomiska aktörer. I analysen av budgetutfallet finns stadens interna poster dock med.

**Finansieringsanalysen** utvisar hur stort överskott eller underskott nettokassaflödet av kommunens egentliga verksamhet och investering givit. Finansieringsverksamhetens nettokassaflöde visar antingen hur ett nettokassaflöde med underskott har finansierats eller hur överskottet har utnyttjats för att förändra finansieringsläget.

**Balansräkningen** beskriver kommunens finansierings struktur på bokslutsdagen. I samband med resultaträkningen, balansräkningen och finansieringsanalysen framläggs en del karakteristika för kommunekonomin.

**Årsbidraget** kan också jämföras med den egna finansieringen för investeringar. Med egenansaffningsutgift för investeringar avses finansieringsanalysens investeringar för anläggningstillgångarna, subtraherat med de finansieringsandelar som antecknats i finansieringsanalysen. Såväl stadens som koncernens balansräkning upptar mängden upptagna lån räknat per invånare (i euro).

## Förändringar i stadens organisation

Helsingfors stads organisation omformades från och med den 1.6.2017. Ämbetsverksstänkandet slopades, och förvaltningarna slogs ihop till större sektorer. Förutom centralförvaltningen finns det fyra sektorer, nämligen Fostran och utbildning, Stadsmiljö, Kultur och fritid, samt Social- och hälsovård. Varje sektor är indelad i servicehelheter och servicehelheterna i serviceformer.

	2005 Milj. euro	2010	2015	2019
<b>Toimintatuotot • Inkomster av verksamheten</b>				
Myyntituotot • Försäljningsinkomster	840,5	1 017,9	310,7	338,0
Maksutuotot • Avgiftsintäkter	123,1	174,8	213,4	230,8
Tuet ja avustukset • Stöd och bidrag	34,8	90,4	116,5	52,7
Vuokratuotot • Hyresintäkter	236,8	281,3	345,7	387,7
Muut tuotot • Övriga inkomster	52,6	64,4	55,3	196,0
<b>Toimintatuotot yhteensä • Verksamhetsinkomster sammanlagt</b>	<b>1 287,8</b>	<b>1 628,8</b>	<b>1 041,6</b>	<b>1 205,2</b>
<b>Valmistus omaan käyttöön • Produktion för eget bruk</b>	<b>94,9</b>	<b>151,8</b>	<b>114,8</b>	<b>176,6</b>
<b>Toimintakulut • Utgifter för verksamheten</b>				
Henkilöstökulut • Personalkostnader	1 441,4	1 790,7	1 837,7	1 764,2
Palvelujen ostot • Köp av tjänster	1 035,6	1 452,4	1 658,5	1 967,1
Aineet, tarvikkeet ja tavarat • Material, förnödenheter och varor	349,1	459,8	185,4	209,2
Avustukset • Bidrag	225,9	323,7	428,6	318,0
Vuokratulot • Hyreskostnader	113,2	152,4	180,9	218,6
Muut kulut • Övriga kostnader	33,3	35,2	11,8	23,2
<b>Toimintakulut yhteensä • Verksamhetsutgifterna sammanlagt</b>	<b>3 198,4</b>	<b>4 214,2</b>	<b>4 302,8</b>	<b>4 500,3</b>
<b>Toimintakate • Verksamhetsbidraget</b>	<b>-1 815,8</b>	<b>-2 433,6</b>	<b>-3 146,5</b>	<b>-3 118,5</b>
<b>Verot ja valtionosuudet • Skatter och statsandelar</b>				
Verotulot • Skatteinkomster	1 982,9	2 506,5	3 067,9	3 493,7
Valtionosuudet • Statsandelar	132,6	250,1	273,2	232,8
<b>Verot ja valtionosuudet yhteensä • Skatter och statsandelar totalt</b>	<b>2 115,5</b>	<b>2 756,5</b>	<b>3 341,1</b>	<b>3 726,5</b>
<b>Rahoitustuotot ja -kulut • Inkomster och utgifter för finansiering</b>				
Korkotuotot • Ränteavkastning	37,7	63,8	86,2	77,8
Muut rahoitustuotot • Övriga finansieringsinkomster	14,1	18,5	18,7	72,5
Korkokulut • Ränteutgifter	22,0	16,2	-22,2	-16,6
Muut rahoituskulut • Övriga finansieringsinkomster	0,2	1,1	-12,2	-0,3
<b>Rahoitustuotot ja kulut yht. • Finansieringsinkomster och utg. totalt</b>	<b>29,5</b>	<b>65,1</b>	<b>70,5</b>	<b>133,4</b>
<b>Vuosikate • Årsbidraget</b>	<b>329,3</b>	<b>388,0</b>	<b>265,1</b>	<b>741,4</b>
<b>Poistot ja arvonalentumiset • Avskrivningar och värdeminskning</b>				
Suunnittelman mukaiset poistot • Planerade avskrivningar	297,2	338,7	329,6	-364,4
Arvonalentumiset • Värdeminskning			-56,1	0
<b>Satunnaiset tuotot ja kulut • Extraordinarie inkomster och utgifter</b>				
Satunnaiset tuotot • Extraordinarie inkomster	89,4	598,7	139,8	0
Satunnaiset kulut • Extraordinarie utgifter	5,8	2,6	0,6	0
<b>Satunnaiset tuotot ja kulut yhteensä</b>				
• Extraordinarie inkomster och utgifter sammanlagt	<b>83,6</b>	<b>596,0</b>	<b>139,2</b>	<b>0</b>
<b>Tilikauden tulos • Räkenskapsperiodens resultat</b>	<b>115,7</b>	<b>645,4</b>	<b>18,6</b>	<b>377,0</b>
<b>Varausten ja rahastojen muutos • Förändring i reservationer och fonder</b>				
Poistoeron muutos • Förändring i avskrivningsposterna	4,4	16,8	3,1	-0,3
Varausten muutos • Förändringen i resarvationerna	-28,7	24,3	-2,1	-2,7
Rahastojen muutos • Förändring i fonderna	32,8	8,2	9,3	5,2
<b>Varausten ja rahastojen muutos yhteensä • Förändr. i res. o. fonder totalt</b>	<b>8,5</b>	<b>49,3</b>	<b>10,2</b>	<b>2,2</b>
<b>Tilikauden ylijäämä • Räkenskapsperiodens överskott</b>	<b>124,1</b>	<b>694,6</b>	<b>28,8</b>	<b>379,2</b>
<b>Vuosikate/asukas, euro • Årsbidrag per invånare, euro</b>	<b>587</b>	<b>659</b>	<b>422</b>	<b>1 135</b>

Lähde: Helsingin kaupungin tilinpäätökset.  
Källa: Helsingfors stads bokslut.

## Liikelaitosten tuloslaskelmat 1.1.–31.12.2019

Affärsverkens resultaträkningar

City of Helsinki profit and loss accounts in public utilities

	HKL- liikelaitos ● Affärsverket HST	Palvelukeskus- liikelaitos ● Affärsverket Servicecentralen	Rakentamis- palveluliikelaitos ● Affärsverket byggnads- tjänst	Taloushallinto- palvelu ● Ekonomiför- valtningstjänst
	Milj. euro			
<b>Liikevaihto ● Omsättning</b>	<b>207,2</b>	<b>101,3</b>	<b>250,2</b>	<b>29,8</b>
Valmistus omaan käyttöön ● Produktion för eget bruk	5,2	–	–	–
Liiketoiminnan muut tuotot			3,5	
● Övriga intäkter av affärsverksamheten	22,5	0,8	–	0,1
<b>Tuet ja avustukset ● Stöd och bidrag</b>	<b>–</b>	<b>–</b>	<b>–</b>	<b>–</b>
Tuotot yhteensä ● Intäkter sammanlagt	234,9	102,1	253,7	29,9
Materiaalit ja palvelut ● Material och tjänster	–58,1	–45,1	–157,2	–8,9
Henkilöstökulut ● Personalkostnader	–68,0	–49,1	–73,1	–18,3
Poistot ja arvonalentumiset ● Avskrivningar och värdeminskning	–45,4	–0,2	–3,1	–0,2
Liiketoiminnan muut kulut ● Övriga kostnader för affärsverksamhet	–23,9	–4,7	–12,6	–1,7
<b>Kulut yhteensä ● Kostnader sammanlagt</b>	<b>–195,4</b>	<b>–99,1</b>	<b>–246,0</b>	<b>–29,1</b>
Liikelyljäämä ● Affärsvinst	39,5	3,0	7,7	0,8
Rahoitustuotot ja -kulut ● Finansiella intäkter och kostnader	–32,9	0,0	–1,9	–0,1
Satunnaiset tuotot ja -kulut ● Extraordinarie inkomster och utgifter	–	0,0	–	–
Yli-/alijäämä ennen varauksia ● Över/underskott före reservationerna	6,6	–	–	–
Poistoeron muutos ● Förändring i avskrivningsdifferensen	–1,1	–	–	–
Varausten muutos ● Förändring i reservationerna	–2,7	–	–	–
Korvaus peruspääomalle ● Ersättning åt grundkapitalet	–	–0,08	0,0	–
<b>Tilikauden yli-/alijäämä ● Räkenskapsperiodens över/underskott</b>	<b>2,8</b>	<b>3,00</b>	<b>5,8</b>	<b>0,7</b>

Lähde: Helsingin kaupungin vuoden 2019 tilinpäätös.

Källa: Helsingfors stads bokslut för 2019.

## Yhtiöiden tuloslaskelmat 1.1.–31.12.2019

Bolagens resultaträkningar

Profit and loss accounts of companies

	Helen Oy ● Helen Ab	Helsingin Satama Oy ● Helsingfors Hamn Ab	Heka Oy ● Heka Ab	Palmia Oy ● Palmia Ab
	Milj. euro			
<b>Liikevaihto ● Omsättning</b>	<b>792</b>	<b>96</b>	<b>423</b>	<b>118</b>
Valmistus omaan käyttöön ● Produktion för eget bruk	3	1	–	–
Liiketoiminnan muut tuotot ● Övriga intäkter av affärsverksamheten	11	0	23	0
<b>Tuotot yhteensä ● Intäkter sammanlagt</b>	<b>806</b>	<b>97</b>	<b>446</b>	<b>118</b>
Materiaalit ja palvelut ● Material och tjänster	–455	–24	–	–32
Henkilöstökulut ● Personalkostnader	–60	–7	–5	–67
Poistot ja arvonalentumiset ● Avskrivningar och värdeminskning	–104	–44	–113	–3
Liiketoiminnan muut kulut ● Övriga kostnader för affärsverksamhet	–56	–3	–287	–18
<b>Kulut yhteensä ● Kostnader sammanlagt</b>	<b>–675</b>	<b>–78</b>	<b>–405</b>	<b>–120</b>
Liikevoitto (-tappio) ● Rörelsevinst (-förlust)	130	19	42	1
Rahoitustuotot ja -kulut ● Finansiella intäkter och kostnader	19	–9	–24	0
Voitto (tappio) ennen tilinpäätössiirtoja ja veroja				
● Vinst (förlust) före bokslutsdispositioner och skatter	150	10	18	1
Tilinpäätössiirrot ● Bokslutsdispositioner	–60	–	–12	0
Tuloverot ja muut välittömät verot				
● Inkomstskatter och övriga direkta skatter	–12	–2	0	0
<b>Tilikauden voitto (tappio) ● Räkenskapsperiodens vinst (förlust)</b>	<b>78</b>	<b>8</b>	<b>6</b>	<b>1</b>

Lähde: Yhtiöiden tilinpäätökset 2019.

Källa: Bolagens bokslut 2019.

	2017 Milj. euro	2018	2019
<b>Toiminnan rahavirta • Kassaflöde från verksamheten</b>			
Vuosikate • Årsbidrag	1 392,7	1 358,0	1 377,1
Satunnaiset erät • Extraordinära poster	2,5	-18,4	-50,0
Tilikauden verot • Räkningsperiodens skatt	-12,6	-15,1	-24,3
Tulorahoituksen korjauserät • Korrektivposter i inkomstfinansieringen	-188,9	-158,2	-137,0
<b>Investointien rahavirta • Kassaflöde för Investeringsarnas del</b>			
Investointimenot • Investeringsutgifter	-1 386,0	-1 718,8	-2 211,0
Rahoitusosuudet investointimenoihin • Finansieringsandelar i investeringsutgifter	33,4	11,5	16,3
Pysyvien vastaavien hyödykkeiden luovutustulot			
• Försäljningsinkomster av tillgångar bland bestående aktiva	330,2	506,4	645,2
<b>Toiminnan ja investointien rahavirta • Verksamhetens och investeringsarnas kassaflöde</b>	171,3	-27,3	-333,1
<b>Rahoituksen rahavirta • Kassaflöde för finansieringens del</b>			
<b>Antolainauksen muutokset • Förändringar i utlåningen</b>			
Antosaamisten lisäykset • Ökningar i lånefordringar	-10,7	-10,1	-10,7
Antolainasaamisten vähennykset • Minskningar i lånefordringar	9,0	11,5	14,9
<b>Lainakannan muutokset • Förändringar i lånen</b>			
Pitkäaikaisten lainojen lisäys • Ökning av långfristiga lån	417,8	366,4	566,8
Pitkäaikaisten lainojen vähennys • Minskning av långfristiga lån	-347,2	-305,6	-397,0
Lyhytaikaisten laitojen muutos • Förändring av korfristiga lån	-26,2	-0,9	-17,6
<b>Oman pääoman muutokset • Förändringar i eget kapital</b>	24,2	-23,6	-1,0
<b>Muut maksuvalmiuden muutokset • Övriga förändringar i likviditeten</b>			
Toimeksiantojen varojen ja pääoman muutokset			
• Förändringar av förvaltade medel och förvaltat kapital	-5,8	-58,3	-15,0
Vaihto-omaisuuden muutos • Förändring av omsättningstillgångar	-8,5	-2,9	18,0
Saamisten muutos • Förändring av fordringar	-23,3	-6,0	-24,8
Korottomien velkojen muutos • Förändringar av räntefria skulder	74,2	33,2	150,8
<b>Rahoituksen rahavirta • Kassaflöde för finansieringens del</b>	103,5	3,8	320,0
<b>Rahavarojen muutos • Förändring av likvida medel</b>	274,7	-23,5	-13,6
Rahavarat 31.12. • likvida medel 31.12.	1 532,4	1 509,0	1 495,3
Rahavarat 1.1. • likvida medel 1.1.	1 257,7	1 532,4	1 509,0
<b>Investointien tulorahoitus, % • Intern finansiering av investeringar, %</b>	103,0	79,5	62,8

Lähde: Helsingin kaupungin tilinpäätökset.

Källa: Helsingfors stads bokslut.

31.12.2005 31.12. 2010 31.12. 2015 31.12. 2019  
Milj. euro**Vastaavaa • Aktiva****Pysyvät vastaavat • Bestående aktiva**

Aineettomat hyödykkeet • Immateriaalia förnödenheter

79,6 312,4 104,9 104,0

Aineelliset hyödykkeet • Materialia förnödenheter

6 352,7 6 663,8 6 575,0 7 603,6

Sijoitukset • Investeringar

1 451,4 2 830,2 5 152,8 5 179,6

**Toimeksiantojen varat • Förvaltade medel**

605,4 796,8 585,8 662,3

**Vaihtuvat vastaavat • Rörliga aktiva**

Vaihto-omaisuus • Omsättningstillgångar

77,1 75,4 15,2 21,3

Saamiset • Fordringar

225,7 304,2 227,5 387,4

Rahoitusarvopaperit • Finansieringsvärdepapper

571,3 613,2 574,0 645,0

Rahat ja pankkisaamiset • Penningmedel och bankfordringar

7,2 110,6 366,4 467,0

**Vastaavaa yhteensä • Aktiva sammanlagt**

9 370,3 11 706,6 13 601,7 15 070,0

**Vastattavaa • Passiva****Oma pääoma • Eget kapital**

Peruspääoma • Grundkapital

2 972,4 2 972,4 2 972,4 2 972,4

Arvonkorotusrahoisto • Vårdestegringsfonden

1 840,0 1 825,8 1 808,4 1 796,8

Muut omat rahastot • Övriga egna fonder

519,1 493,2 514,8 608,0

Muu oma pääoma • Övrigt eget kapital

729,0 729,0 729,0 729,0

Edellisten tilikausien yli-/alijäämät • Över/underskott fr. tidigare bokslut

586,5 1 613,5 4 450,4 5 722,9

Tilikauden yli-/alijäämä • Räkenskapsperiodens över/underskott

124,1 694,6 28,8 379,2

**Poistoero ja vapaaehtoiset varaukset**

• Skillnaden i avskrivningar samt frivilliga reserveringar

318,1 441,0 70,3 71,2

Pakolliset varaukset • Obligatoriska reservationer

363,4 259,0 138,1 67,2

Toimeksiantojen pääomat • Förvaltat kapital

605,1 776,6 564,1 550,3

**Vieras pääoma • Främmande kapital**

Pitkäaikainen • Långfristigt

686,6 1 066,7 1 275,6 950,5

Lyhytaikainen • Kortfristigt

626,0 834,8 1 049,7 1 222,9

**Vastattavaa yhteensä • Passiva sammanlagt**

9 370,3 11 706,6 13 601,7 15 070,5

Ottolainat/asukas, euro • Upptagna lån per invånare, euro

1 318 1 989 2 518 1 551

Lähde: Helsingin kaupungin tilinpäätökset.

Källa: Helsingfors stads bokslut.

## Liikelaitosten taseet 31.12.2019

Affärsverkens balansräkningar

Balance sheets in public utilities of City of Helsinki

	HKL- liikelaitos ● Affärsverket HST Milj. euro	Palvelukeskus- liikelaitos ● Affärsverket Servicecentralen	Rakentamis- palveluliikelaitos ● Affärsverket byggnadstjänsten	Taloushallinto- palvelu ● Ekonomiför- valtningstjänst
<b>Vastaavaa ● Aktiva</b>				
<b>Pysyvät vastaavat ● Bestående aktiva</b>				
Aineettomat hyödykkeet ● Immateriella förnödenheter	7,8	0,0	–	0,1
Aineelliset hyödykkeet ● Materiella förnödenheter	968,0	0,3	8,6	0,2
Käyttöomaisuusarvopaperit ja muut pitkäaikaiset sijoitukset				
● Värdepapper och övriga långfristiga placeringar	39,5	–	–	–
<b>Vaihtuvat vastaavat ● Rörliga aktiva</b>				
Vaihto-omaisuus ● Omsättningstillgångar	8,0	0,9	1,5	–
Saamiset ● Fordringar	72,3	86,6	83,5	8,0
Rahoitusarvopaperit ● Finansieringsvärdepapper	–	–	–	–
Rahat ja pankkisaamiset ● Penningmedel och bankfordringar	0,1	0,1	–	–
<b>Vastaavaa yhteensä ● Aktiva sammanlagt</b>	<b>1 095,7</b>	<b>87,9</b>	<b>93,6</b>	<b>8,2</b>
<b>Vastattavaa ● Passiva</b>				
<b>Oma pääoma ● Eget kapital</b>	<b>408,7</b>	<b>73,8</b>	<b>56,9</b>	<b>3,1</b>
<b>Poistoero ja varaukset ● Avskrivnings skillnad och reservationer</b>	<b>60,3</b>	<b>–</b>	<b>–</b>	<b>–</b>
<b>Vieras pääoma ● Främmande kapital</b>				
Pitkäaikainen vieras pääoma ● Långfristigt främmande kapital	428,8	–	5,1	–
Lyhytaikainen vieras pääoma ● Kortfristigt främmande kapital	197,9	14,1	31,6	5,1
<b>Vastattavaa yhteensä ● Passiva sammanlagt</b>	<b>1 095,7</b>	<b>87,9</b>	<b>93,6</b>	<b>8,2</b>

Lähde: Helsingin kaupungin vuoden 2019 tilinpäätös.

Källa: Helsingfors stads bokslut för 2019.

## Yhtiöiden taseet 31.12.2019

Bolagens balansräkningar

Balance sheets of companies

	Helen Oy ● Helen Ab	Helsingin Satama Oy ● Helsingfors Hamn Ab	Heka Oy ● Heka Ab	Palmia Oy ● Palmia Ab
	Milj. euro			
<b>Vastaavaa ● Aktiva</b>				
<b>Pysyvät vastaavat ● Bestående aktiva</b>				
Aineettomat hyödykkeet ● Immateriella förnödenheter	22	92	12	6
Aineelliset hyödykkeet ● Materiella förnödenheter	1 202	289	3 024	5
Sijoitukset ● Investeringar	969	5	50	–
<b>Vaihtuvat vastaavat ● Rörliga aktiva</b>				
Vaihto-omaisuus ● Omsättningstillgångar	72	0	–	0
Saamiset ● Fordringar	227	70	160	19
Rahoitusarvopaperit ● Finansieringsvärdepapper	–	0	–	–
Rahat ja pankkisaamiset ● Penningmedel och bankfordringar	189	1	0	0
<b>Vastaavaa yhteensä ● Aktiva sammanlagt</b>	<b>2 681</b>	<b>504</b>	<b>3 246</b>	<b>32</b>
<b>Vastattavaa ● Passiva</b>				
<b>Oma pääoma ● Eget kapital</b>	<b>1 966</b>	<b>329</b>	<b>98</b>	<b>14</b>
<b>Poistoero ja varaukset ● Avskrivnings skillnad och reservationer</b>	<b>160</b>	<b>0</b>	<b>343</b>	<b>0</b>
<b>Vieras pääoma ● Främmande kapital</b>				
Pitkäaikainen vieras pääoma ● Långfristigt främmande kapital	390	149	2 558	–
Lyhytaikainen vieras pääoma ● Kortfristigt främmande kapital	165	25	247	18
<b>Vastattavaa yhteensä ● Passiva sammanlagt</b>	<b>2 616</b>	<b>504</b>	<b>3 246</b>	<b>32</b>

Lähde: Yhtiöiden tilinpäätökset 2019.

Källa: Bolagens bokslut 2019.

31.12.2005 31.12.2010 31.12.2015 31.12.2019  
Milj. euro

**Vastaavaa • Aktiva****Pysyvät vastaavat • Bestående aktiva**

Aineettomat hyödykkeet • Immateriella förnödenheter

111,3 370,6 305,7 246,9

Aineelliset hyödykkeet • Materiella förnödenheter

9 084,3 11 252,0 12 992,2 15 525,6

Käyttöomaisuusarvopaperit ja muut pitkäaikaiset sijoitukset

• Värdepapper och långfristiga investeringar

765,5 1 247,3 1 167,8 1 235,7

**Toimeksiantojen varat • Förvaltade medel**

246,0 471,4 455,7 526,2

**Vaihtuvat vastaavat • Rörliga aktiva**

Vaihto-omaisuus • Omsättningstillgångar

84,1 87,5 98,8 105,6

Saamiset • Fordringar

263,7 404,4 440,0 611,9

Rahoitusarvopaperit • Värdepapper

642,8 623,9 496,4 717,7

Rahat ja pankkisaamiset • Penningsmedel och bankfordringar

143,7 347,8 1 001,6 777,6

**Vastaavaa yhteensä • Aktiva sammanlagt**

11 341,4 14 805,0 16 958,2 19 747,2

**Vastattavaa • Passiva****Oma pääoma • Eget kapital**

Peruspääoma • Grundkapital

2 977,9 2 972,4 2 972,4 2 972,4

Yhdistysten ja säätiöiden peruspääomat

• Föreningarnas och stiftelsernas grundkapital

– 5,8 5,8 7,0

Osuus kuntayhtymien oman pääoman lisäyksestä

• Andel av ökningen i kommunförbundens egna kapital

8,0 – – –

Liittymismaksurahasto • Anslutningsavgiftsfonden

50,7 – – –

Arvonkorotusrahasto • Värdestegringsfonden

1 845,4 1 832,2 1 813,2 1 801,7

Muut omat rahastot • Övriga egna fonder

664,4 711,7 812,7 1 000,0

Muu oma pääoma • Övrigt eget kapital

729,0 734,2 734,1 734,1

Edellisten tilikausien yli-/alijäämät • Över/undersk. från tidigare

178,7 1 314,0 3 276,8 5 220,7

Tilikauden yli-/alijäämä • Räkenskapsperiodens över/underskott

136,8 418,2 282,4 503,7

**Vähemmistöosuus • Minoritetsandel**

49,6 60,6 69,6 151,3

**Varaukset • Reservationer**

792,7 938,5 179,6 105,1

**Toimeksiantojen pääomat • Förvaltat kapital**

607,7 779,6 567,2 568,3

**Vieras pääoma • Främmande kapital**

Pitkäaikaan • Långfristigt

2 446,9 3 825,0 4 541,5 4 986,3

Lyhytaikainen • Kortfristigt

853,5 1 212,7 1 702,9 1 696,6

**Vastattavaa yhteensä • Passiva sammanlagt**

11 341,4 14 805,0 16 958,2 19 747,2

Ottolainat/asukas, euro • Upptagna lån per invånare, euro

4 497 6 917 7 977 7 914

Lähde: Helsingin kaupungin tilinpäätökset.

Källa: Helsingfors stads bokslut.



	2017 Milj. euro	2018	2019
<b>Toiminnan rahavirta • Kassaflöde från verksamheten</b>			
Vuosikate • Årsbidrag	837,9	752,0	741,4
Satunnaiset erät • Extraordinära poster	0	-18,4	0
Tulorahoituksen korjaukset • Korrigeringsposter för finansiering genom intäkter	-173,7	-107,2	-190,2
<b>Investointien rahavirta • Investeringar</b>			
Investointienot • Investeringens utgifter	-621,4	-625,3	-780,4
Rahoitusosuudet investointienot • Finans. andelar för investeringar	9,7	11,9	15,0
Pysyvien vastaavien hyödykkeiden luovutustulot • Försäljningsinkomster av tillgångar bland bestående aktiva	192,6	137,2	181,2
<b>Toiminnan ja investointien rahavirta • Verksamhetens och investeringarnas kassaflöde</b>	<b>245,1</b>	<b>150,7</b>	<b>-32,9</b>
<b>Helsingin kaupungin rahoituksen rahavirta • Penningflöde inom finansieringsverksamheten</b>			
<b>Antolainauksen muutokset • Förändringar i utgivna lån</b>			
Antosaamisten lisäykset • Fordringar på garantier	-12,3	-120,0	-86,3
Antolainasaamisten vähennykset • Avkortning av fordringar på garantier	69,5	70,3	79,9
<b>Lainakannan muutokset • Förändringar i lånestommen</b>			
Pitkäaikaisten lainojen lisäys • Ökning i långfristiga lån	0	0	0
Pitkäaikaisten lainojen vähennys • Minskning i långfristiga lån	-165,3	-105,8	-86,5
<b>Oman pääoman muutokset • Förändringar i det egna kapitalet</b>	<b>0</b>	<b>0</b>	<b>0</b>
<b>Muut maksuvalmiuden muutokset • Övriga förändringar i betalningsberedskapen</b>			
Toimeksiantojen varojen ja pääoman muutokset • Förändringar i förvaltade tillgångar och kapital	10,3	-64,5	-30,2
Vaihto-omaisuuden muutos • Förändring i omsättningstillgångarna	-4,9	4,5	-3,9
Saamisten muutos • Förändring i fordringar	21,8	-14,9	-33,7
Korottomien velkojen muutos • Förändringar i räntefria lång- och kortfr. skulder	32,6	4,5	-3,9
<b>Rahoituksen rahavirta • Penningflöde inom finansieringsverksamheten</b>	<b>-48,4</b>	<b>-225,9</b>	<b>-96,4</b>
<b>Rahavarojen muutos • Förändring i penningmedlen</b>	<b>196,7</b>	<b>-75,1</b>	<b>-129,4</b>
Rahavarat 31.12. • Penningmedel 31.12.	1 316,6	1 241,4	1 112,0
Rahavarat 1.1. • Penningmedel 1.1.	1 119,9	1 317,0	1 241,4
<b>Investointien tulorahoitus, % • Inkomstfinansiering för investeringar, %</b>	<b>137,0</b>	<b>122,6</b>	<b>96,9</b>

Lähde: Helsingin kaupungin tilinpäätös.

Källa: Helsingfors stads bokslut.

	2018 Milj. euro	2019
Kiinteä omaisuus • Fast egendom	70,9	105,8
Rakennukset • Byggnader	208,7	266,1
Kadut ja liikenneväylät • Gator och trafikleder	140,1	158,7
Puistot ja liikunta-alueet • Parker och idrottsområden	23,2	34,9
Irtaimen omaisuuden perushankinta • Grundanskaffning av lös egendom	54,5	58,4
Arvopaperit • Värdepapper	13,4	10,8
Muu pääomatalous • Övrig kapitalhushållning	5,2	4,8
<b>Yhteensä • Totalt</b>	<b>516,0</b>	<b>639,5</b>
%		
Kiinteä omaisuus • Fast egendom	13,7	16,5
Rakennukset • Byggnader	40,4	41,6
Kadut ja liikenneväylät • Gator och trafikleder	27,2	24,8
Puistot ja liikunta-alueet • Parker och idrottsområden	4,5	5,5
Irtaimen omaisuuden perushankinta • Grundanskaffning av lös egendom	10,6	9,1
Arvopaperit • Värdepapper	2,6	1,7
Muu pääomatalous • Övrig kapitalhushållning	1,0	0,8
<b>Yhteensä • Totalt</b>	<b>100</b>	<b>100</b>
<b>Kunnalliset liikelaitokset • Kommunala affärsverk</b>		
näistä • därav		
HKL -liikelaitos • Affärsverket HST	102,7	134,1

Lähde: Helsingin kaupungin tilinpäätös.

Källa: Helsingfors stads bokslut.

		2018 1 000 euro	2019
Keskushallinto • Centralförvaltningen	tulot • ink. menot • utg. toimintakate • verks.bidrag	24 023 -239 612 -215 589	27 546 -240 854 -213 308
Vaalit, keskusvaalilautakunnan käytettäväksi • Ordande av val, till centralvalnämndens disposition	tulot • ink. menot • utg. toimintakate • verks.bidrag	1 067 -2 149 -1 083	2 154 -3 801 -1 647
Tarkastuslautakunta ja -virasto • Revisionsnämnden och -kontoret	tulot • ink. menot • utg. toimintakate • verks.bidrag	5 -1 737 -1 731	5 -1 802 -1 797
Kaupunginhallitus • Stadsstyrelsen	tulot • ink. menot • utg. toimintakate • verks.bidrag	 -9 079 -9 079	235 -9 980 -9 745
Kaupunginkanslia • Stadskansliet	tulot • ink. menot • utg. toimintakate • verks.bidrag	15 646 -111 300 -95 654	15 081 -116 601 -101 520
Kasvatuksen ja koulutuksen toimiala • Fostrans- och utbildningssektorn	tulot • ink. menot • utg. toimintakate • verks.bidrag	66 095 -1 138 775 -1 072 679	69 285 -1 201 875 -1 132 590
Kaupunkiympäristön toimiala • Stadsmiljösektorn	tulot • ink. menot • utg. toimintakate • verks.bidrag	1 019 182 -737 420 281 762	1 099 143 -770 865 328 278
Kaupunkirakenne • Stadsstruktur	tulot • ink. menot • utg. toimintakate • verks.bidrag	475 625 -180 747 294 878	537 318 -196 770 340 548
Rakennukset • Byggnader	tulot • ink. menot • utg. toimintakate • verks.bidrag	506 735 -279 347 227 388	524 196 -3 102 -3 102
Asuntotuotanto • Bostadsproduktion	tulot • ink. menot • utg. toimintakate • verks.bidrag	20 388 -12 101 8 287	19 966 -12 645 7 321
HSL ja HSY -kuntayhtymien maksuosuudet • Betalningsandelar til samkommunerna HRT och HRM	tulot • ink. menot • utg. toimintakate • verks.bidrag	 -197 677 -197 677	 -203 192 -203 192
Pelastuslaitos • Räddningsverket	tulot • ink. menot • utg. toimintakate • verks.bidrag	16 433 -52 316 -35 882	17 663 -54 191 -36 528
Kulttuuri- ja vapaa-ajan toimiala • Kultur- och fritidssektorn	tulot • ink. menot • utg. toimintakate • verks.bidrag	29 689 -238 492 -208 802	33 528 -218 081 -184 553

		2018 1 000 euro	2019
<b>Sosiaali- ja terveystoimiala</b>	<b>tulot ● ink.</b>	<b>216 793</b>	<b>186 246</b>
● Social- och hälsovårdssektorn	<b>menot ● utg.</b>	<b>-2 062 906</b>	<b>-2 164 047</b>
	<b>toimintakate ● verks.bidrag</b>	<b>-1 846 112</b>	<b>-1 977 801</b>
 Sosiaali- ja terveys ● Social- och hälsovård	 tulot ● ink.	 183 269	 163 601
	menot ● utg.	-1 453 394	-1 429 783
	toimintakate ● verks.bidrag	-1 270 124	-1 266 182
 Toimeentulotuki ● Utkomststöd	 tulot ● ink.	 7 809	 3 150
	menot ● utg.	-16 875	-13 531
	toimintakate ● verks.bidrag	-9 067	-10 381
 Vastaanottokeskukset ● Flyktingförläggningar	 tulot ● ink.	 24 961	 18 914
	menot ● utg.	-17 876	-15 884
	toimintakate ● verks.bidrag	7 085	3 030
 Apotti ja Sote- ja maakuntauudistus ● Apotti och vård- och landskapsreformen	 tulot ● ink.	 754	 581
	menot ● utg.	-5 068	-14 326
	toimintakate ● verks.bidrag	-4 314	-13 745
 HUS-kuntayhtymän maksuosuus	 tulot ● ink.	 -	 -
● Betalningsandel till samkommunen HNS	menot ● utg.	-569 693	-690 523
	toimintakate ● verks.bidrag	-569 693	-690 523

Lähde: Helsingin kaupungin tilinpäätös.

Källa: Helsingfors stads bokslut.

## 10.12

### Kiinteistöveron erittely 2000–2019

Specifikation av fastighetsskatten  
Specification of real estate tax

	Kunnallisvero % ● Kommunal skatteprocent	Kiinteistövero, milj. euro <sup>1</sup> ● Fastig- hetsskatteinkomst, milj. euro <sup>1</sup>	Kiinteistöveroprosentit Yleinen kiinteistö- veroprocentti ● Allmän fastighets- skatteprocent	● Fastighetsskatteprocent Vakituinen asuin- rakennus ● Bostads- byggnader för stadig- varande boende	Muu asuinrakennus kuin vakituinen ● Bo- stadsbyggnader annat än varaktigt boende
2000	16,50	102,1	0,70	0,22	0,70
2005	17,50	119,9	0,70	0,22	0,70
2010	17,50	184,5	0,80	0,32	0,80
2011	18,50	186,5	0,80	0,32	0,80
2012	18,50	188,7	0,80	0,32	0,80
2013	18,50	195,3	0,80	0,32	0,80
2014	18,50	206,7	0,80	0,32	0,80
2015	18,50	214,3	0,80	0,37	0,80
2016	18,50	221,9	0,80	0,37	0,80
2017	18,50	256,7	0,93	0,41	0,93
2018	18,00	261,3	0,93	0,41	0,93
2019	18,00	273,9	0,93	0,41	0,93

<sup>1</sup> Ao. vuosien rahanarvossa. ● I penningvärdet för vederbörande år.

Lähde: Helsingin kaupungin tilinpäätökset.

Källa: Helsingfors stads bokslut.

Verotulot yhteensä <sup>1</sup> ● Skatteinkomster sammanlagt <sup>1</sup>		siitä ● därav Kunnallisvero ● Kommunkalskatt		Kiinteistövero ● Fastighetsskatt		Osuus yhteisöveron tuotosta ● Andel av samfundsskatte- utdelningen		Käyttötalouden valtionosuudet ● Driftsekonomins statsandelar		Vuosikate ● Årsbidrag	
Milj. euro											
Ao. vuosien rahanarvossa ● I penningvärdet för vederbörande år											
2000	2 163		1 347		102		713		-13		506,1
2001	2 279		1 498		109		672		-52		412,9
2002	1 991		1 601		112		277		-119		98,7
2003	1 984		1 643		114		267		8		338,1
2004	1 928		1 600		115		211		68		380,9
2005	1 983		1 646		120		216		133		329,3
2006	2 094		1 748		122		223		174		470,7
2007	2 262		1 861		138		262		181		544,7
2008	2 413		1 975		149		288		180		539,8
2009	2 404		2 028		156		219		161		315,3
2010	2 506		2 064		185		257		250		388,0
2011	2 740		2 218		187		335		260		574,3
2012	2 759		2 306		189		263		297		439,1
2013	2 906		2 442		195		269		276		472,7
2014	2 952		2 435		207		310		251		480,7
2015	3 068		2 481		214		373		273		265,1
2016	3 206		2 586		221		397		316		569,4
2017	3 381		2 595		257		529		220		837,9
2018	3 418		2 581		263		575		197		752,0
2019	3 494		2 633		274		587		233		741,0

<sup>1</sup> Verotulojen 2000–2017 yhteissummassa myös muut verotulot, jotka pääasiassa koiraveroa. ● Totalsumman 2000–2017 för skatteinkomster innehåller även övriga skatteinkomster, främst hundskatt.

Lähde: Helsingin kaupungin tilinpäätökset.

Källa: Helsingfors stads bokslut.

## Henkilöstömenot 1995–2019

Personalutgifter

Personnel expenditure

	Palkat ● Löner Milj. euro	Muut henkilöstömenot ● Övriga personalutgifter	Yhteensä ● Totalt
1995	816,9	337,2	1 154,1
2000	939,1	324,0	1 263,1
2005	1 071,7	369,6	1 441,4
2010	1 330,9	459,8	1 790,7
2011	1 352,8	447,4	1 800,2
2012	1 412,9	481,0	1 893,9
2013	1 432,1	488,9	1 921,1
2014	1 450,4	465,2	1 915,6
2015	1 374,3	463,4	1 837,7
2016	1 349,7	446,2	1 795,9
2017	1 353,6	400,6	1 754,2
2018	1 372,5	389,3	1 761,8
2019	1 414,5	398,9	1 813,4

Lähde: Helsingin kaupungin tilinpäätökset.

Källa: Helsingfors stads bokslut.

	Vakinaiset ● Ordinarie	Määräaikaiset ● Visstidsanställda	Yhteensä ilman palkkatuettuja ● Totalt utan anställda med lönesubvention
<b>Keskushallinto ● Centralförvaltningen</b>	<b>3 676</b>	<b>463</b>	<b>4 139</b>
Kaupunginkanslia ● Stadskansliet	646	150	796
Korkeasaaren Eläintarha ● Högholmens djurgård			
Palvelukeskus ● Servicecentralen	1 346	56	1 402
Rakentamispalvelu ● Byggtjänsten	1 189	161	1 350
Taloushallintopalvelu ● Ekonomiförvaltningstjänsten	342	67	409
Tarkastusvirasto ● Revisionskontoret	17		17
Työterveys Helsinki ● Företagshälsan Helsingfors	136	29	165
<b>Kaupunkiympäristön toimiala ● Stadsmiljösektorn</b>	<b>3 340</b>	<b>242</b>	<b>3 582</b>
Kaupunkiympäristön toimiala ● Stadsmiljösektorn	1 513	141	1 654
Liikennelaitos ● Trafikverket	1 159	65	1 224
Pelastuslaitos ● Räddningsverket	668	36	704
<b>Kasvatuksen ja koulutuksen toimiala ● Fostrans- och utbildningssektorn</b>	<b>10 703</b>	<b>3 296</b>	<b>13 999</b>
<b>Kulttuurin ja vapaa-ajan toimiala ● Kultur- och fritidssektorn</b>	<b>1 591</b>	<b>267</b>	<b>1 858</b>
<b>Sosiaali- ja terveystoimiala ● Social- och hälsovårdssektorn</b>	<b>10 986</b>	<b>2 895</b>	<b>13 881</b>
<b>Yhteensä ● Totalt</b>	<b>30 296</b>	<b>7 163</b>	<b>37 459</b>

Lähde: Helsingin kaupungin tilinpäätös.

Källa: Helsingfors stads bokslut.

## Kaupungin henkilöstö toimialoittain 31.12.2013–2019

Stadens personal efter sektorer

City personnel by divisions

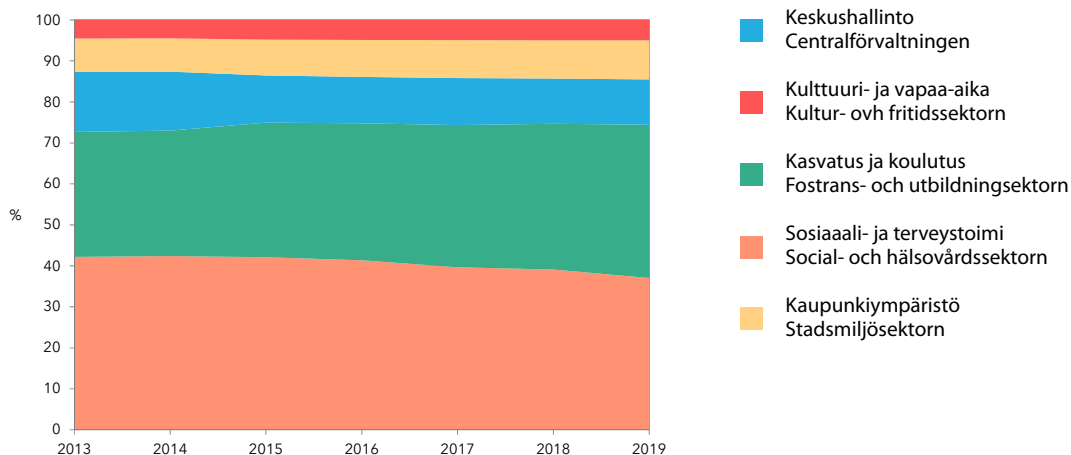

Lähde: Taloushallintopalvelu.

Källa: Ekonomiförvaltningstjänst.

	31.12. 2018	31.12.2019
Keskushallinto • Centralförvaltningen	56	63
Kasvatuksen ja koulutuksen toimiala • Fostrans- och utbildningssektorn	154	123
Kaupunkiympäristön toimiala • Stadsmiljösektorn	18	5
Kulttuuri- ja vapaa-ajan toimiala • Kultur- och fritidssektorn	117	113
Sosiaali- ja terveystoimiala • Social- och hälsovårdssektorn	404	361
<b>Yhteensä • Sammanlagt</b>	<b>749</b>	<b>665</b>

Lähde: Helsingin kaupungin tilinpäätös.

Källa: Helsingfors stads bokslut.

	2015	%	2016	%	2017	%	2018	%	2019	%
Kulttuuri ja vapaa-aika										
• Kultur- och fritidssektorn	1 815	4,8	1 858	4,9	1 814	4,9	1 864	5,0	1 858	5,0
Kaupunkiympäristö										
• Stadsmiljösektorn	3 303	8,7	3 436	9,0	3 442	9,3	3 526	9,4	3 582	9,6
Keskushallinto • Centralförvaltningen	4 376	11,6	4 311	11,3	4 258	11,5	4 154	11,0	4 139	11,0
Kasvatuksen ja koulutuksen toimiala										
• Fostrans- och utbildningssektorn	12 436	32,8	12 715	33,4	12 877	34,7	13 383	35,5	13 999	37,4
Sosiaali- ja terveystoimiala										
• Social- och hälsovårdssektorn	15 946	42,1	15 736	41,3	14 699	39,6	14 729	39,1	13 881	37,1
<b>Yhteensä • Totalt</b>	<b>37 876</b>	<b>100</b>	<b>38 056</b>	<b>100</b>	<b>37 090</b>	<b>100</b>	<b>37 656</b>	<b>100</b>	<b>37 459</b>	<b>100</b>

Lähde: Helsingin kaupunki. Henkilöstöraportti.

Källa: Helsingfors stad. Personalrapport.

Tapaturmia • Olycksfall

100 henkilöä kohti • Per 100 personer

Korvattu työtaturmia kaikkiaan<sup>1</sup> • Arbetsolycksfall totalt<sup>1</sup>

2015	2 132	6,3
2016	2 210	6,8
2017	2 288	6,2
2018	2 182	5,8
2019	2 092	5,3

## Korvatut työpaikkatapaturmat • Ersatta arbetsplatsolycksfall

Liikennelaitos (HKL) • Trafikverket (HST)	93	7,6
Kaupunginkanslia • Stadskansliet	8	1,0
Kasvatuksen ja koulutuksen toimiala • Fostrans- och utbildningssektorn	543	3,9
Kulttuurin ja vapaa-ajan toimiala • Kultur- och fritidssektorn	81	4,4
Kaupunkiympäristön toimiala • Stadsmiljösektorn	38	1,1
Palvelukeskus • Servicecentraalen	63	4,5
Pelastuslaitos • Räddningsverket	34	4,8
Sosiaali- ja terveystoimiala • Social- och hälsovårdssektorn	469	3,4
Rakentamispalvelu (Stara) • Byggtjänsten (Stara)	76	5,6
Taloushallintopalvelu ja Työterveysliikelaitos		
• Ekonomiförvaltningstjänsten och Företagshälsan	6	1,0
<b>Yhteensä • Totalt</b>	<b>1 411</b>	<b>3,6</b>

2015	1 560	4,1
2016	1 510	4,0
2017	1 557	4,2
2018	1 413	3,8
2019	1 411	3,6

## Korvatut työmatkatapaturmat • Ersatta arbetsfärdolycksfall

Liikennelaitos (HKL) • Trafikverket (HST)	30	2,5
Kaupunginkanslia • Stadskansliet	15	1,9
Kasvatuksen ja koulutuksen toimiala • Fostrans- och utbildningssektorn	238	1,7
Kulttuurin ja vapaa-ajan toimiala • Kultur- och fritidssektorn	51	2,7
Kaupunkiympäristön toimiala • Stadsmiljösektorn	24	0,7
Palvelukeskus • Servicecentraalen	29	2,1
Pelastuslaitos • Räddningsverket	7	1,0
Sosiaali- ja terveystoimiala • Social- och hälsovårdssektorn	253	1,8
Rakentamispalvelu (Stara) • Byggtjänsten (Stara)	18	1,3
Taloushallintopalvelu ja Työterveysliikelaitos		
• Ekonomiförvaltningstjänsten och Företagshälsan	16	2,8
<b>Yhteensä • Totalt</b>	<b>681</b>	<b>2,0</b>

2015	572	1,5
2016	700	1,8
2017	731	2,0
2018	769	2,0
2019	681	2,0

<sup>1</sup> Ei sisällä ammatitauteja. • Omfattar inte yrkessjukdomsfall.

Lähde: OP Vakuutus Oy ja Helsingin kaupunginkanslia.

Källa: OP Försäkring Ab och Helsingfors stadskansliet.



## Helsingin verotulot 2010–2019

Helsingfors stads skatteinkomster

City of Helsinki tax revenue

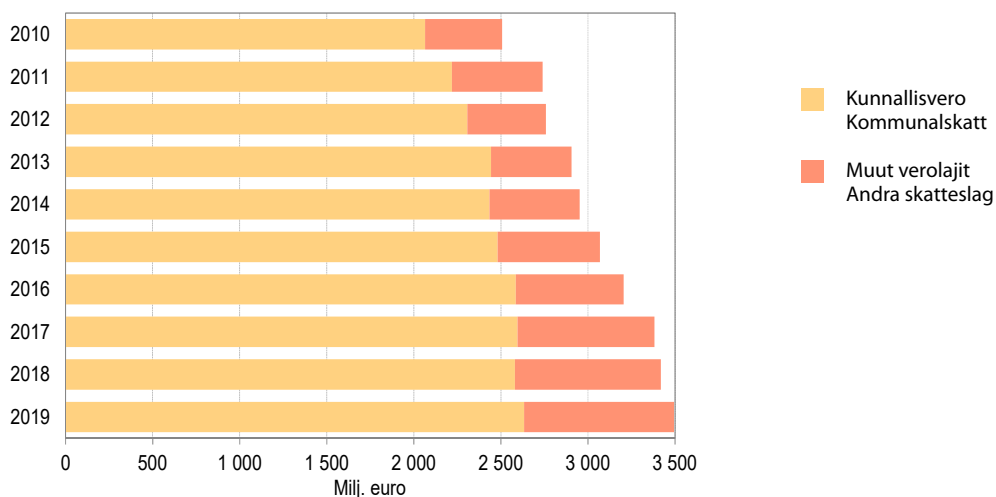

Ao. vuosien rahavarvossa. ● I penningsvärdet för vederbörande år

Lähde: Helsingin kaupungin tilinpäätökset.

Källa: Helsingfors stads bokslut.

# Työvoima Arbetskraften Labour Force

## Kuvio- ja taulukkuuettelo

Figur- och tabellförteckning

List of diagrams and tables

	<b>Työvoima koulutusasteen mukaan Helsingissä 1997–2018 .....</b>	<b>212</b>
	Arbetskraften efter utbildningsnivå i Helsingfors	
	Labour force by level of education in Helsinki	
<b>11.1</b>	<b>Työvoima ja työvoimaan kuulumattomat peruspiireittäin 31.12.2018.....</b>	<b>213</b>
	Arbetskraften och personer utanför arbetskraften distriktsvis	
	Labour force and residents not included in it	
<b>11.2</b>	<b>Työvoima toimialan ja iän mukaan 2018 .....</b>	<b>214</b>
	Arbetskraften efter näringsgren och ålder	
	Labour force by industry and age	
<b>11.3</b>	<b>Työvoima koulutusasteen mukaan 2018.....</b>	<b>215</b>
	Arbetskraften efter utbildningsnivå	
	Labour force by level of education	
<b>11.4</b>	<b>Työllisten osuus saman ikäisestä väestöstä sukupuolen ja iän mukaan 2018 .....</b>	<b>215</b>
	Andelen sysselsatta i olika åldersgrupper efter kön och ålder	
	Percentage of employed people in various age groups by age and gender	
<b>11.5</b>	<b>Työttömyysaste (%) sukupuolen mukaan 2000–2018.....</b>	<b>216</b>
	Arbetslöshetsgrad enligt kön	
	Unemployment rate % by gender	
<b>11.6</b>	<b>Työvoima ja työvoimaan kuulumaton väestö pääkaupunkiseudulla 2000, 2018 ja 2019 ...</b>	<b>216</b>
	Arbetskraften och befolkning utanför arbetskraften i huvudstadsregionen	
	Labour force and persons not in labour force	
<b>11.7</b>	<b>Työvoima ja työvoimaan kuulumaton väestö Helsingin seudulla ja koko maassa 2000 ja 2018.....</b>	<b>217</b>
	Arbetskraften och befolkning utanför arbetskraften i Helsingforsregionen och i hela landet	
	Labour force and persons not in labour force	
<b>11.8</b>	<b>Työttömät työnhakijat 2010 ja 2019 .....</b>	<b>217</b>
	Arbetslösa arbetssökande	
	Unemployed applicants for work	
<b>11.9</b>	<b>Helsingissä työssäkäyvät asuinalueen mukaan 2018 .....</b>	<b>218</b>
	Inpendlare till Helsingfors enligt bopingsort	
	Commuters to Helsinki by place of residence	
<b>11.10</b>	<b>Työmatkasukkulointi Helsinkiin ja Helsingistä 2000–2018 .....</b>	<b>218</b>
	Pendling till och från Helsingfors	
	Commuting to and from Helsinki	

## Käsitteet ja määritelmät

Työvoimaa ja työvoiman ulkopuolella olevaa väestöä kuvaavat tiedot perustuvat Tilastokeskuksen tuottamaan työssäkäyntitilastoon ja Tilastokeskuksen tuottamaan työvoimatutkimukseen.

Työssäkäyntitilasto, jonka tietoihin valtaosa luvun taulukoista perustuu, sisältää seuraavat määritelmät:

**Työvoimaan** luetaan kaikki 15–74-vuotiaat henkilöt, jotka vuoden viimeisellä viikolla olivat työllisiä tai työttömiä. Työvoimaan kuuluvuus on ratkaistu eri rekistereistä saatujen tietojen perusteella.

**Työllinen.** Työlliseen työvoimaan luetaan kaikki 18–74-vuotiaat henkilöt, jotka vuoden viimeisellä viikolla olivat ansiotyössä palkansaajina tai yrittäjinä. Tieto työllisyydestä perustuu työeläke- ja veroviranomaisten tietoihin.

**Työtön.** Työttömään työvoimaan luetaan vuoden viimeisenä työpäivänä työttömänä olleet 15–74-vuotiaat henkilöt. Tieto työttömyydestä on saatu työ- ja elinkeinoministeriön työnhakijarekisteristä.

**Työttömyysaste** on työttömien prosenttiosuus työvoimasta.

**Työllisyysaste** on työllisen työvoiman prosenttiosuus saman ikäisestä väestöstä.

**Työvoiman ulkopuolella oleviin**, eli työvoimaan kuulumattomiin tilastoidaan 0–14-vuotiaat, opiskelijat, koululaiset, eläkeläiset, varusmiehet, siviilipalvelusmiehet sekä muut työvoiman ulkopuolella olevat. Työvoiman ulkopuolella olevia voidaan myös tarkastella ikäryhmärajauksella.

**Toimiala** määräytyy henkilön työpaikan toimialan mukaan. Kaikki samassa toimipaikassa työskentelevät saavat saman toimialan ammatista riippumatta. Toimiala määritetään kullekin toimipaikalle Tilastokeskuksen toimialaluokituksen 2008 mukaisesti. Itsenäiselle ammatinharjoittajalle toimiala määritetään toiminnan laadun mukaan.

Työvoimatutkimus (Labour Force Survey) kerää tilastotietoja 15–74-vuotiaan väestön työhön osallistumisesta, työllisyydestä ja työttömyydestä sekä työvoiman ulkopuolisten toiminnasta. Työvoimatutkimuksen tiedonkeruu perustuu Tilastokeskuksen väestötietokannasta kahdesti vuodessa satunnaisesti poimittuun otokseen. Valtakunnallisesti kuukausittainen otos on noin 12 000 henkeä ja tiedot kerätään tietokoneavusteisilla puhelinhaastatteluilla. Työvoimaa ja työvoimaan kuulumatonta väestöä koskevat tiedot taulukoissa 11.6 ja 11.7 perustuvat työvoimatutkimukseen.

## Työvoimatutkimuksen määritelmiä

**Työllinen** on henkilö, joka on tutkimusviikolla tehnyt ansiotyötä vähintään tunnin rahapalkkaa tai luontaisetta vastaan tai voittoa saadakseen. Myös tilapäisesti esim. loman tai sairauden vuoksi työstä poissa olleet lasketaan työllisiksi. Määräajaksi lomautetut (alle 3 kk) sekä työstä äitiys-, isyys- tai vanhempainvapaalla olevat luetaan työllisiksi. Muut yli kuukauden työstä palkatta poissaolleet (esim. asevelvolliset, kotihoidon tuella lasta hoitavat tai vuorottelu- tai virkavapaalla olevat) eivät ole työllisiä. Työlliset voivat olla palkansaajia, yrittäjiä tai perheenjäsenen yrityksessä palkatta avustavia.

**Työtön** on henkilö, joka tutkimusviikolla on työtä vailla (ei ollut palkkatyössä tai tehnyt työtä yrittäjänä), on etsinyt työtä aktiivisesti viimeisen neljän viikon aikana palkansaajana tai yrittäjänä ja voisi aloittaa työn kahden viikon kuluessa. Myös henkilö, joka on työtä vailla ja odottaa sovitun työn alkamista kolmen kuukauden kuluessa, luetaan työttömäksi, jos hän voisi aloittaa työn kahden viikon kuluessa. Työttömäksi luetaan myös työpaikastaan toistaiseksi lomautettu, joka täyttää edellä mainitut kriteerit.

## Begrepp och definitioner

Uppgifterna om arbetskraft och om personer utanför arbetskraften bygger på Statistikcentralens sysselsättningsstatistik och arbetskraftsundersökning.

Sysselsättningsstatistiken, grundval till huvuddelen av kapitlets tabeller, innehåller följande definitioner:

**Arbetskraften.** Till arbetskraften hör alla 15–74-åringar som under årets sista vecka antingen var sysselsatta eller arbetslösa. Frågan om en person skall räknas till arbetskraften har avgjorts på basis av uppgifter ur olika register.

**Sysselsatt.** Till den sysselsatta arbetskraften hör alla de 18–74-åringar som under årets sista vecka förvärvat arbetat som löntagare eller företagare. Uppgiften om sysselsättning baserar sig på arbetspensionsuppgifter och uppgifter från skattemyndigheterna.

**Arbetslös.** Som arbetslös arbetskraft räknas de 15–74-åringar som var arbetslösa den sista arbetsdagen under året. Uppgifterna om arbetslöshet är hämtade ur Arbets- och näringsministeriets register över arbetssökande.

**Arbetslöshetsgraden** är de arbetslösas procentandel av arbetskraften.

**Sysselsättningsgraden** är den sysselsatta arbetskraftens andel av befolkningen i motsvarande ålder.

**Personer utanför arbetskraften**, dvs. personer som inte hör till arbetskraften, statistikförs 0–14-åringar, studerande, skolelever, pensionärer, beväringar, civiltjänstgörare och vissa övriga. De som är utanför arbetskraften kan också granskas genom åldersgruppsavgränsning.

**Näringsgren.** Personers näringsgren fastslås utgående från deras arbetsplats näringsgren. Alla som arbetar vid samma arbetsställe får samma näringsgren oavsett yrke. Näringsgrenen definieras för varje arbetsställe enligt Statistikcentralens näringsgrensindelning 2008. För självständiga yrkesutövare fastslås näringsgrenen enligt deras näringsverksamhets natur.

Uppgifterna om arbetskraften och dem som inte hör till arbetskraften i tabellerna 11.6 och 11.7 bygger på Statistikcentralens arbetskraftsundersökning. Arbetskraftsundersökningen (Labour Force Survey) samlar in statistik om 15–74-åringarnas deltagande i arbetslivet, sysselsättning och arbetslöshet samt om dem som inte hör till arbetskraften. Arbetskraftsundersökningens uppgiftshämtning bygger på ett slumpmässigt urval två gånger om året ur Statistikcentralens befolkningsdatabas. Nationellt är det månatliga urvalet ca. 12 000 personer, och uppgifterna inhämtas genom telefonintervjuer med datorassistens.

## Arbetskraftsundersökningen omfattar bl.a. följande definitioner

**Sysselsatt** är den som under undersökningsveckan förvärvat arbetat för åtminstone en timmes penninglön eller naturaförmån, eller för att skaffa vinst. Även de som tillfälligt varit borta från arbetet p.g.a. av t.ex. semester eller sjukdom räknas som sysselsatt på moderskaps-, faderskaps- eller föräldraledighet. Övriga som varit borta från

selsatta, liksom även permitterade på viss tid (under 3 månader) samt de som var arbetet utan lön i över en månad (t.ex. beväringar, personer som skött barn hemma och fått s.k. hemvårdsstöd för ändamålet, eller personer på alsterings- eller tjänstledighet) räknas inte som sysselsatta. De sysselsatta kan vara löntagare, företagare eller oavlönade assisterande familjemedlemmar i familjeföretag.

**Arbetslösa** är personer som under undersökningsveckan är utan arbete (var inte i lönearbete eller arbetade inte som företagare) och under de senaste fyra veckorna aktivt har sökt arbete som löntagare eller företagare, och som skulle kunna börja arbeta inom två veckor. Också personer som är utan arbete och väntar på att börja ett avtalat arbete inom tre månader räknas som arbetslösa, om de skulle kunna börja arbetet inom två veckor. Som arbetslösa räknas även personer som är permitterade tills vidare och som uppfyller ovanstående kriterier.

## Työvoima koulutusasteen mukaan Helsingissä 1997–2018

Arbetskraften efter utbildningsnivå i Helsingfors  
Labour force by level of education in Helsinki

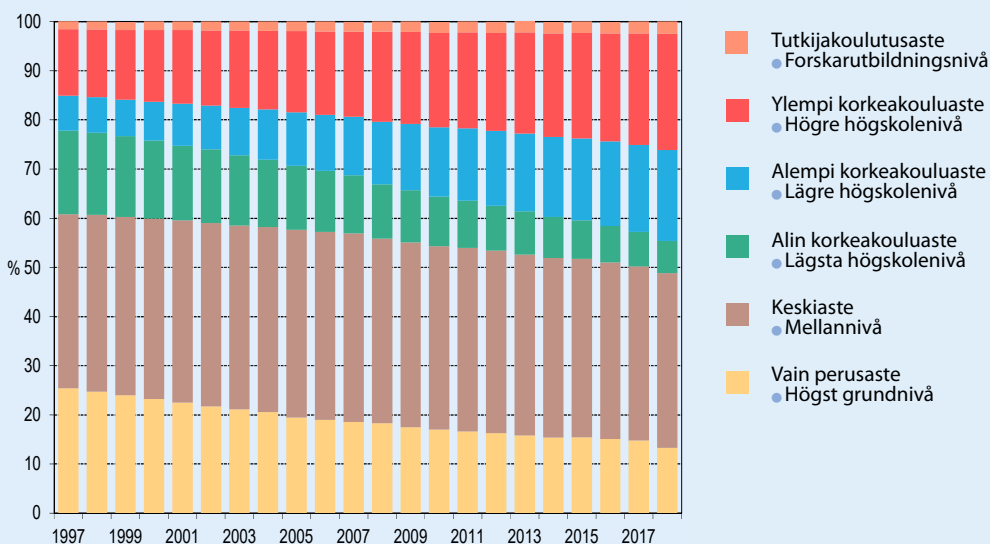

Lähde: Tilastokeskus, työssäkäyntitilasto.  
Källa: Statistikcentralen, sysselsättningsstatistik.

	Työvoima • Arbetskraft				20–64-vuotiaiden työvoimaan kuulumattomien osuus samanikäisestä väestöstä • Andelen 20–64-åringar som inte hörde till arbetskraften		
	Yhteensä • Totalt	Työlliset • Sysselsatta	Työttömät • Arbetslösa	Työttömyys- aste • Ar- betslöshets- grad, %	Yhteensä • Totalt, %	Miehet • Män, %	Naiset • Kvinnor, %
<b>Koko kaupunki • Hela staden</b>	<b>342 316</b>	<b>310 939</b>	<b>31 377</b>	<b>9,2</b>	<b>18,0</b>	<b>18,0</b>	<b>18,0</b>
<b>1. Eteläinen • Södra</b>	<b>68 720</b>	<b>64 775</b>	<b>3 945</b>	<b>5,7</b>	<b>14,3</b>	<b>14,2</b>	<b>14,4</b>
101 Vironniemi • Estnäs	6 961	6 589	372	5,3	14,7	13,9	15,5
102 Ullanlinna • Ulrikasborg	14 342	13 490	852	5,9	14,9	14,9	14,9
103 Kampinmalmi • Kampmalmen	24 485	23 012	1 473	6,0	15,5	15,4	15,5
104 Taka-Töölö • Bortre Tölö	9 309	8 756	553	5,9	13,8	14,6	13,1
105 Lauttasaari • Drumsö	13 623	12 928	695	5,1	11,7	11,2	12,2
<b>2. Läntinen • Västra</b>	<b>58 457</b>	<b>53 437</b>	<b>5 020</b>	<b>8,6</b>	<b>17,8</b>	<b>18,1</b>	<b>17,5</b>
201 Reijola • Grejus	9 616	8 879	737	7,7	16,3	17,4	15,5
202 Munkkiniemi • Munksnäs	9 160	8 611	549	6,0	14,5	15,5	13,7
203 Haaga • Haga	15 262	14 014	1 248	8,2	17,9	18,6	17,2
204 Pitäjänmäki • Sockenbacka	9 834	8 845	989	10,1	17,8	17,4	18,2
205 Kaarela • Kärböle	14 585	13 088	1 497	10,3	20,6	20,0	21,2
<b>3. Keskinen • Mellersta</b>	<b>57 275</b>	<b>51 832</b>	<b>5 443</b>	<b>9,5</b>	<b>17,2</b>	<b>17,8</b>	<b>16,6</b>
301 Kallio • Berghäll	19 664	17 801	1 863	9,5	15,7	16,7	14,8
302 Alppiharju • Åshöjden	8 497	7 602	895	10,5	16,0	17,6	14,5
303 Vallila • Vallgård	10 680	9 729	951	8,9	15,9	16,7	15,2
304 Pasila • Böle	4 880	4 338	542	11,1	23,0	23,3	22,7
305 Vanhakaupunki • Gammelstaden	13 554	12 362	1 192	8,8	18,7	18,5	18,9
<b>4. Pohjoinen • Norra</b>	<b>21 424</b>	<b>19 647</b>	<b>1 777</b>	<b>8,3</b>	<b>15,8</b>	<b>15,6</b>	<b>16,0</b>
401 Maunula • Mänsas	4 439	3 856	583	13,1	20,0	19,6	20,4
402 Länsi-Pakila • Västra Baggböle	3 392	3 195	197	5,8	12,9	13,9	11,8
403 Tuomarinkylä • Domarby	4 270	4 026	244	5,7	12,9	12,8	13,0
404 Oulunkylä • Äggelby	7 490	6 872	618	8,3	16,7	15,9	17,4
405 Itä-Pakila • Östra Baggböle	1 833	1 698	135	7,4	13,2	13,7	12,7
<b>5. Koillinen • Nordöstra</b>	<b>50 959</b>	<b>45 356</b>	<b>5 603</b>	<b>11,0</b>	<b>18,7</b>	<b>17,4</b>	<b>19,9</b>
501 Latokartano • Ladugården	13 080	11 670	1 410	10,8	19,5	18,0	20,8
502 Pukinmäki • Bocksbacka	4 112	3 606	506	12,3	21,8	20,8	22,7
503 Malmi • Malm	15 003	13 319	1 684	11,2	18,0	16,9	19,0
504 Suutarila • Skomakarböle	5 599	5 110	489	8,7	18,3	17,5	19,1
505 Puistola • Parkstad	10 473	9 455	1 018	9,7	16,5	15,3	17,7
506 Jakomäki • Jakobacka	2 692	2 196	496	18,4	22,7	20,1	25,2
<b>6. Kaakkoinen • Sydöstra</b>	<b>26 902</b>	<b>23 908</b>	<b>2 994</b>	<b>11,1</b>	<b>17,0</b>	<b>16,7</b>	<b>17,3</b>
601 Kulosaari • Brändö	2 027	1 883	144	7,1	16,0	16,6	15,4
602 Herttoniemi • Hertonäs	15 519	13 566	1 953	12,6	17,5	17,3	17,6
603 Laajasalo • Degerö	9 356	8 459	897	9,6	16,5	15,6	17,2
<b>7. Itäinen • Östra</b>	<b>53 874</b>	<b>45 772</b>	<b>8 102</b>	<b>15,0</b>	<b>21,3</b>	<b>20,3</b>	<b>22,2</b>
701 Vartiokylä • Botby	10 923	9 394	1 529	14,0	20,6	20,1	21,1
702 Myllypuro • Kvarnbäcken	5 838	5 087	751	12,9	19,6	19,1	20,2
703 Mellunkylä • Mellungsby	18 289	15 209	3 080	16,8	22,9	22,0	23,9
704 Vuosaari • Nordsjö	18 824	16 082	2 742	14,6	20,5	19,1	21,7
<b>8. Östersundom</b>	<b>1 066</b>	<b>1 001</b>	<b>65</b>	<b>6,1</b>	<b>13,8</b>	<b>12,0</b>	<b>15,4</b>
801 Östersundom	1 066	1 001	65	6,1	13,8	12,0	15,4
<b>Alue tuntematon • Okänt område</b>	<b>5 776</b>	<b>4 176</b>	<b>1 600</b>	<b>27,7</b>	<b>55,4</b>	<b>51,4</b>	<b>62,6</b>

Lähde: Tilastokeskus, työssäkäyntitilasto.

Källa: Statistikcentralen, sysselsättningsstatistik.

	Yhteensä ● Totalt	%	Ikä ● Ålder -24 25-39 40-49 50-59 60-
<b>Työvoima yhteensä ● Arbetskraft totalt</b>	<b>350 772</b>		<b>34 523 148 350 71 824 70 512 25 563</b>
<b>Työlliset yhteensä ● Sysselsatta totalt</b>	<b>318 983</b>	<b>100,0</b>	<b>32 096 136 679 65 126 62 649 22 433</b>
A Maa-, metsä- ja kalatalous ● Jordbruk, skogsbruk och fiske	436	0,1	55 147 78 103 53
B Kaivostoiminta ja louhinta ● Gruvdrift och utvinning av mineral	81	0,0	4 38 15 20 4
C Teollisuus ● Tillverkning	16 863	5,3	894 6 938 4 081 3 826 1 124
D Sähkö-, kaasu- ja lämpöhuolto, jäähdytysliiketoiminta ● Försörjning av el, gas, värme och kyla	1 484	0,5	53 642 313 329 147
E Vesihuolto, viemäri- ja jätevesihuolto ja muu ympäristön puhtaanapito ● Vattenförsörjning, avloppsrening, avfallshantering och sanering	768	0,2	51 332 156 167 62
F Rakentaminen ● Bygggerksamhet	14 576	4,6	1 173 6 275 3 030 3 171 927
G Tukku- ja vähittäiskauppa; moottoriajoneuvojen ja -pyörien korjaus ● Parti- och detaljhandel; reparation av motorfordon och -cyklar	33 615	10,5	5 621 14 330 6 049 5 952 1 663
H Kuljetus ja varastointi ● Transport och magasinering	17 176	5,4	1 872 6 539 3 430 4 039 1 296
I Majointus- ja ravitsemistoiminta ● Hotell- och restaurangverksamhet	15 375	4,8	3 696 6 682 2 571 1 942 484
J Informaatio ja viestintä ● Informations- och kommunikationsverksamhet	27 578	8,6	1 194 14 208 6 878 4 253 1 045
K Rahoitus- ja vakuutustoiminta ● Finansiell- och försäkringsverksamhet	12 001	3,8	746 5 700 2 420 2 479 656
L Kiinteistöalan toiminta ● Fastighetsverksamhet	3 801	1,2	206 1 344 721 1 059 471
M Ammatillinen, tieteellinen ja tekninen toiminta ● Verksamhet inom juridik, ekonomi, vetenskap och teknik	32 838	10,3	2 056 16 701 6 726 5 351 2 004
fastighetsservice, resetjänster och andra stödtjänster	29 780	9,3	6 749 12 396 4 459 4 462 1 714
O Julkinen hallinto ja maanpuolustus; pakollinen sosiaalivakuutus ● Offentlig förvaltning och försvar; obligatorisk socialförsäkring	18 289	5,7	449 6 317 4 358 4 928 2 237
P Koulutus ● Utbildning	22 762	7,1	1 271 9 398 5 248 4 861 1 984
Q Terveys- ja sosiaalipalvelut ● Vård och omsorg; sociala tjänster	43 661	13,7	2 874 17 250 8 817 10 360 4 360
R Taiteet, viihde ja virkistys ● Kultur, nöje och fritid	10 843	3,4	1 662 4 471 2 167 1 832 711
S Muu palvelutoiminta ● Annan serviceverksamhet	11 031	3,5	860 4 439 2 373 2 393 966
T Kotitalouksien toiminta työnantajina; kotitalouksien eriyttämätöm toiminta ● Hushåll som arbetsgivare; näringsverksamhet inom hushåll	1 244	0,4	269 540 149 176 110
U Kansainvälisten organisaatioiden ja toimielinten toiminta ● Verksamhet vid internationella organisationer; utländska ambassader o. d.	180	0,1	4 77 38 41 20
X Toimiala tuntematon ● Näringsgrenen okänd	4 601	1,4	337 1 915 1 049 905 395
<b>Työttömät ● Arbetslösa</b>	<b>31 789</b>		<b>2 427 11 671 6 698 7 863 3 130</b>
Työttömyysaste ● Arbetslöshetsgrad, %	9,1		7,0 7,9 9,3 11,2 12,2

<sup>1</sup> Toimialaluokitus TOL 2008. ● Näringgren NI 2008.

Lähde: Tilastokeskus, työssäkäyntitilasto.

Källa: Statistikcentralen, sysselsättningsstatistik.

## 11.3

## Työvoima koulutusasteen mukaan 2018

Arbetskraften efter utbildningsnivå  
Labour force by level of education

	Työvoima yhteensä ● Arbetskraft totalt	Miehet ● Män	Naiset ● Kvinnor	Osuus työvoimasta, % ● Andel av arbetskraft, % Yhteensä ● Totalt	Miehet ● Män	Naiset ● Kvinnor
<b>Yhteensä ● Totalt</b>	<b>350 772</b>	<b>170 258</b>	<b>180 514</b>	<b>100</b>	<b>100</b>	<b>100</b>
Keskiaste ● Mellannivå	124 392	64 963	59 429	35,5	38,2	32,9
Korkea-asteen koulutus						
● Utbildning på högre nivå	179 664	76 398	103 266	51,2	44,9	57,2
Alin korkea-aste ● Lägstä högre nivå	23 149	8 700	14 449	6,6	5,1	8,0
Alempi korkeakouluaste						
● Lägre högskolenivå	64 827	27 077	37 750	18,5	15,9	20,9
Ylempi korkeakouluaste						
● Högre högskolenivå	82 755	36 033	46 722	23,6	21,2	25,9
Tutkijakoulutusaste ● Forskarutbildningsnivå	8 933	4 588	4 345	2,5	2,7	2,4
Vain perusaste ● Endast grundnivå	46 716	28 897	17 819	13,3	17,0	9,9

Lähde: Tilastokeskus, työssäkäyntitilasto.

Källa: Statistikcentralen, sysselsättningsstatistik.

## 11.4

## Työllisten osuus saman ikäisestä väestöstä sukupuolen ja iän mukaan 2018

Andelen sysselsatta i olika åldersgrupper efter kön och ålder

Percentage of employed people in various age groups by age and gender

	Helsinki ● Helsingfors	Espoo ● Esbo	Vantaa ● Vanda	Kauniainen ● Grankulla	Tampere ● Tammerfors	Turku ● Åbo	Oulu ● Uleåborg	Koko maa ● Hela landet
<b>15-74 vuotta ● åringar</b>	<b>62,7</b>	<b>63,5</b>	<b>63,7</b>	<b>60,7</b>	<b>57,4</b>	<b>56,2</b>	<b>57,0</b>	<b>57,6</b>
15-24	44,8	37,8	44,5	27,9	40,8	44,7	34,3	37,0
25-34	76,8	75,3	77,0	73,9	71,9	71,0	69,2	75,1
35-44	79,6	82,6	82,3	86,4	78,3	75,7	80,7	82,1
45-54	79,1	84,7	83,0	88,6	77,9	76,3	81,1	81,8
55-64	66,3	70,7	68,2	76,3	62,7	61,4	61,6	63,0
65-74	5,2	5,2	4,4	6,0	3,4	3,9	3,6	3,7
<b>Miehet ● Män</b>								
<b>15-74 vuotta ● åringar</b>	<b>62,6</b>	<b>64,1</b>	<b>65,0</b>	<b>60,7</b>	<b>57,4</b>	<b>56,2</b>	<b>57,1</b>	<b>57,5</b>
15-24	39,0	34,2	41,7	23,5	36,3	40,2	31,5	34,2
25-34	77,1	77,8	79,9	73,4	72,1	71,2	70,0	76,3
35-44	80,0	84,1	83,4	89,1	78,5	75,7	81,3	82,7
45-54	77,2	84,4	82,0	89,0	76,1	74,0	80,1	80,5
55-64	63,6	69,4	67,5	75,6	60,7	58,7	58,6	60,7
65-74	5,4	5,4	5,1	7,7	3,8	4,7	4,2	4,0
<b>Naiset ● Kvinnor</b>								
<b>15-74 vuotta ● åringar</b>	<b>62,8</b>	<b>62,9</b>	<b>62,4</b>	<b>60,7</b>	<b>57,4</b>	<b>56,3</b>	<b>57,0</b>	<b>57,6</b>
15-24	49,8	42,0	47,3	32,3	45,0	48,6	37,3	39,8
25-34	76,5	72,7	73,9	74,3	71,6	70,8	68,2	73,7
35-44	79,1	81,1	81,2	83,9	78,2	75,7	80,1	81,5
45-54	81,1	85,1	84,0	88,2	79,6	78,6	82,2	83,2
55-64	68,7	71,9	68,9	76,9	64,5	63,7	64,3	65,4
65-74	5,1	5,1	3,8	4,6	3,2	3,2	3,1	3,5

Lähde: Tilastokeskus, työssäkäyntitilasto.

Källa: Statistikcentralen, sysselsättningsstatistik.



## Työttömyysaste (%) sukupuolen mukaan 2000–2018

Arbetslöshetsgrad enligt kön  
Unemployment rate % by gender

	Helsinki ● Helsingfors	Espoo ● Esbo	Vantaa ● Vanda	Kauniainen ● Grankulla	Tampere ● Tammerfors	Turku ● Åbo	Oulu ● Uleåborg	Koko maa ● Hela landet
<b>Yhteensä ● Totalt</b>								
2000	8,3	5,9	7,2	4,2	14,0	13,9	13,7	12,5
2005	9,1	6,1	7,9	4,2	12,5	11,4	13,2	11,1
2010	7,8	5,8	8,5	4,1	13,8	12,9	12,8	10,3
2015	12,2	10,6	12,3	7,2	18,3	17,1	17,3	14,3
2016	11,9	10,1	11,7	7,2	17,7	16,3	16,6	13,5
2017	10,4	8,6	9,9	5,9	14,1	13,6	14,0	11,3
2018	9,1	7,7	8,5	6,0	11,1	11,9	11,8	9,8
<b>Miehet ● Män</b>								
2000	9,6	6,4	7,9	4,5	13,3	14,4	13,4	12,3
2005	10,8	6,9	8,7	5,0	12,5	12,2	13,8	11,4
2010	9,5	6,6	9,9	4,8	15,4	16,1	15,0	11,9
2015	13,9	11,4	13,4	8,1	20,3	19,9	19,4	16,1
2016	13,4	10,8	12,4	7,7	19,6	18,4	18,3	14,9
2017	11,6	9,0	10,4	6,4	15,3	15,1	15,2	12,4
2018	10,3	8,1	9,0	6,5	12,3	13,4	13,2	10,9
<b>Naiset ● Kvinnor</b>								
2000	7,1	5,4	6,5	3,9	14,7	13,4	14,1	12,7
2005	7,5	5,4	7,0	3,5	12,5	10,7	12,5	10,8
2010	6,3	5,0	7,1	3,4	12,1	9,9	10,4	8,8
2015	10,7	9,7	11,0	6,3	16,2	14,4	15,1	12,4
2016	10,6	9,4	11,0	6,7	15,9	14,3	14,9	12,1
2017	9,2	8,1	9,3	5,4	12,8	12,2	12,6	10,2
2018	7,9	7,3	8,0	5,5	9,9	10,4	10,4	8,6

Lähde: Tilastokeskus, työssäkäyntitilasto.

Källa: Statistikcentralen, sysselsättningsstatistik.

## Työvoima ja työvoimaan kuulumaton väestö pääkaupunkiseudulla 2000, 2018 ja 2019

Arbetskraften och befolkning utanför arbetskraften i huvudstadsregionen  
Labour force and persons not in labour force

	2000 Luku ● Antal	2018	2019	2000 %	2018	2019
<b>15–74-vuotiaat ● 15–74-åringar</b>	<b>737 500</b>	<b>899 000</b>	<b>909 400</b>	<b>100</b>	<b>100</b>	<b>100</b>
Miehiä ● Män	352 800	438 900	444 400	47,8	48,8	48,9
Naisia ● Kvinnor	384 700	460 100	465 000	52,2	51,2	51,1
<b>Työvoima ● Arbetskraften</b>	<b>542 100</b>	<b>646 800</b>	<b>656 200</b>	<b>100</b>	<b>100</b>	<b>100</b>
Miehiä ● Män	268 900	328 900	332 900	49,6	50,8	50,7
Naisia ● Kvinnor	273 200	317 900	323 300	50,4	49,2	49,3
<b>Työlliset ● Sysselsatta</b>	<b>507 300</b>	<b>598 900</b>	<b>611 400</b>	<b>100</b>	<b>100</b>	<b>100</b>
Miehiä ● Män	251 100	303 400	309 500	49,5	50,7	50,6
Naisia ● Kvinnor	256 200	295 500	301 900	50,5	49,3	49,4
<b>Työttömät ● Arbetslösa</b>	<b>34 800</b>	<b>48 000</b>	<b>44 900</b>	<b>100</b>	<b>100</b>	<b>100</b>
Miehiä ● Män	17 800	25 500	23 500	51,1	53,1	52,3
Naisia ● Kvinnor	17 000	22 500	21 400	48,9	46,9	47,7
<b>Työvoimaan kuulumattomat ● Ej i arbetskraften</b>	<b>195 300</b>	<b>252 200</b>	<b>253 200</b>	<b>100</b>	<b>100</b>	<b>100</b>
Miehiä ● Män	83 900	110 000	111 500	43,0	43,6	44,0
Naisia ● Kvinnor	111 500	142 100	141 700	57,1	56,4	56,0

Työvoimaosuus, työvoima % 15–74-vuotiaista ● Relativt arbetskraftstal, arbetskraftens %-andel av 15–74-åringarna

Työllisyysaste, työlliset % 15–64-vuotiaista

● Sysselsättningsgrad, de sysselsattas %-andel av 15–64-åringarna

Työttömyysaste, työttömät % työvoimasta ● Relativt arbetslöshetstal, de arbetslösas %-andel av arbetskraften

Prosenttiosuudet laskettu pyöristämättömistä luvuista. ● Procentandelarna uträknade ur oavrundade tal.

Lähde: Tilastokeskuksen työvoimatutkimus.

Källa: Statistikcentralens arbetskraftsundersökning.

## Työvoima ja työvoimaan kuulumaton väestö Helsingin seudulla ja koko maassa 2000 ja 2019

Arbetskraften och befolkning utanför arbetskraften i Helsingforsregionen och i hela landet  
Labour force and persons not in labour force

	Helsingin seutu ● Helsingforsregionen			Koko maa ● Hela landet		
	2000 Luku ● Antal	%	2019 Luku ● Antal	2000 Luku ● Antal	%	2019 Luku ● Antal
<b>15–74 vuotta ● 15–74 åringar</b>	<b>921 100</b>	<b>100</b>	<b>1 146 900</b>	<b>3 900 700</b>	<b>100</b>	<b>4 127 600</b>
Miehiä ● Män	444 400	48,2	564 800	1 942 300	49,8	2 074 900
Naisia ● Kvinnor	476 700	51,8	582 100	1 958 400	50,2	2 052 700
<b>Työvoima ● Arbetskraften</b>	<b>674 500</b>	<b>100</b>	<b>821 800</b>	<b>2 588 500</b>	<b>100</b>	<b>2 749 700</b>
Miehiä ● Män	337 800	51,2	420 800	1 350 000	52,2	1 429 200
Naisia ● Kvinnor	336 700	48,8	401 000	1 238 600	49,9	1 320 500
Työlliset ● Sysselsatta	632 100	100	767 300	2 335 400	100	2 565 600
Miehiä ● Män	316 800	51,3	392 100	1 227 700	52,6	1 326 600
Naisia ● Kvinnor	315 300	48,7	375 200	1 107 800	47,4	1 238 900
Työttömät ● Arbetslösa	42 500	100	54 500	253 100	100	184 100
miehiä ● män	21 000	50,5	28 700	122 300	48,3	102 600
naisia ● kvinnor	21 400	49,5	25 900	130 800	51,7	81 500
<b>Työvoimaan kuulumattomat</b>						
● Ej i arbetskraften	<b>246 500</b>	<b>100</b>	<b>325 100</b>	<b>1 312 200</b>	<b>100</b>	<b>1 377 900</b>
Miehiä ● Män	106 600	43,4	144 000	592 300	45,1	645 700
Naisia ● Kvinnor	140 000	56,6	181 100	719 800	54,9	732 200
Työvoimaosuus, työvoima % 15–74-vuotiaista						
● Relativt arbetskraftstal, arbetskraftens						
%-andel av 15–74-åringarna		73,2			66,4	
Työllisyysaste, työlliset % 15–64-vuotiaista						
● Sysselsättningsgrad, de sysselsattas						
%-andel av 15–64-åringarna		74,4			73,2	
Työttömyysaste, työttömät % työvoimasta						
● Relativt arbetslöshetstal, de arbetslösas						
%-andel av arbetskraften		6,3			9,8	

Prosenttiosuudet laskettu pyöristämättömistä luvuista. ● Procentandelarna uträknade ur oavrundade tal.

Lähde: Tilastokeskuksen työvoimatutkimus.

Källa: Statistikcentralens arbetskraftsundersökning.

## Työttömät työnhakijat<sup>1</sup> 2010 ja 2019

Arbetslösa arbetssökande<sup>1</sup>  
Unemployed applicants for work

	Osuus kaikista työttömistä ● Andel av samtliga arbetslösa							
	2010 Yhteensä ● Totalt	Työttömyys- aste, % ● Arbetslös- hetsgrad, %	Alle 25 v. ● Under 25 år %	Yli 50 v. ● Över 50 år %	2019 Yhteensä ● Totalt	Työttömyys- aste, % ● Arbetslös- hetsgrad, %	Alle 25 v. ● Under 25 år %	Yli 50 v. ● Över 50 år %
Helsinki ● Helsingfors	25 074	8,0	8,6	32,5	31 260	9,0	7,5	35,5
Espoo ● Esbo	8 049	6,2	8,9	35,3	11 092	7,7	8,6	35,0
Vantaa ● Vanda	9 459	8,7	13,2	31,6	10 065	8,5	11,1	33,2
Kauniainen ● Grankulla	167	4,3	6,5	39,1	245	5,5	6,4	46,3
Pääkaupunkiseutu								
● Huvudstadsregionen	42 749	7,7	9,7	32,8	52 662	8,6	8,4	35,0
Helsingin seutu								
● Helsingforsregionen	53 010	7,5	10,2	33,9	63 846	8,3	9,1	35,7
Tampere ● Tammerfors	15 467	14,1	15,0	28,8	13 205	11,2	15,5	26,6
Turku ● Åbo	11 538	13,1	12,9	30,2	10 580	11,2	12,6	31,3
Oulu ● Uleåborg	9 158	13,3	18,6	23,4	11 136	11,4	17,8	27,8
Koko maa ● Hela landet	266 468	10,0	13,0	35,9	240 379	9,2	12,6	37,3

<sup>1</sup> Kuukauden lopussa työttöminä työnhakijoina olleiden vuosikeskiarvo, ml. henk. koht. lomautetut työttömät työnhakijat on tilastoitu asuinkuntansa mukaan. ● Årsmiddeltalet för arbetslösa arbetssökande i slutet av månaden, inkl. personligen permitterade. Arbetslösa arbetssökande har statistikförts enligt bostadskommun.

Lähde: Työ- ja elinkeinoministeriö.

Källa: Arbets- och näringsministeriet.

## Helsingissä työssäkäyvät asuinalueen mukaan 2018

Inpendlare till Helsingfors enligt boningsort  
Commuters to Helsinki by place of residence

Asuinalue ● Boningsort	Työssä Helsingissä ● Arbetar i Helsingfors	Osuus Helsingissä työssäkäyvistä, % ● Andel av de personer som arbetar i Helsingfors
Helsinki ● Helsingfors	246 318	60,2
Espoo ● Esbo	50 351	12,3
Vantaa ● Vanda	42 037	10,3
Kauniainen ● Grankulla	1 642	0,4
<b>Pääkaupunkiseutu ● Huvudstadsregionen</b>	<b>340 348</b>	<b>83,2</b>
Helsingin seutu ● Helsingforsregionen	376 975	92,1
Muu Suomi ● Övriga Finland	32 271	7,9
<b>Yhteensä ● Totalt</b>	<b>409 246</b>	<b>100</b>

Lähde: Tilastokeskus, työssäkäyntitilasto.

Källa: Statistickentralen, sysselsättningsstatistik.

## Työmatkasukkulointi Helsinkiin ja Helsingistä 2000–2018

Pendling till och från Helsingfors  
Commuting to and from Helsinki

Vuosi ● År	Helsinkiin ● Till Helsingfors	Helsingistä ● Från Helsingfors
2000	149 228	55 668
2005	157 683	57 466
2010	155 452	64 662
2014	151 065	66 261
2015	149 849	66 244
2016	154 501	66 929
2017	158 481	70 820
2018	162 928	72 665

Lähde: Tilastokeskus, työssäkäyntitilasto.

Källa: Statistickentralen, sysselsättningsstatistik.

## Työtaistelut 1990–2019

Arbetskonflikter  
Labour disputes

	Työtaisteluita ● Arbetskonflikter	Työtaisteluun osallistuneita työntekijöitä ● Delaktiga arbetare i arbetskonflikten	Menetettyjä Työntunteja ● Arbetstimmar	Bruttopalkkoja ● Arbetslöner, €
<b>Helsinki ● Helsingfors</b>				
1990	24	9 204	58 433	598 974
1995	3	856	7 582	71 995
2000	9	10 368	39 268	434 858
2005	5	2 101	2 095	226 071
2010	4	297	2 846	42 660
2015	8	830	1 128	23 510
2018	7	6 295	59 608	1 274 228
2019	3	312	1 412	28 240
<b>Koko maa ● Hela landet</b>				
1990	455	244 759	7 481 165	69 168 580
1995	112	127 039	6 955 374	50 783 988
2000	96	84 092	2 030 702	21 032 068
2005	365	106 796	672 904	85 875 587
2010	191	137 526	2 517 335	36 362 227
2015	163	134 427	871 113	13 214 078
2018	166	282 096	1 715 427	31 434 589
2019	107	161 289	3 024 232	63 676 201

Lähde: Tilastokeskus.

Källa: Statistickentralen.

# Elinkeinotoiminta

## Näringsverksamheten

## Economic Activities

### Kuvio- ja taulukkuuettelo

Figur- och tabellförteckning

List of diagrams and tables

	<b>Myönnetyt rakennusluvat rakennuksen pääkäyttötarkoituksen mukaan 2000–2019 .....</b>	<b>223</b>
	Beviljade bygglov enligt byggnadens huvudsakliga användningssyfte	
	Building permits granted, by main purpose of use	
	<b>Valmistuneiden asuinrakennusten ja muiden rakennusten kerrosala 1980–2019 .....</b>	<b>230</b>
	Färdigställda bostads- samt övriga byggnaders våningsyta	
	Gross floor area of residential and non-residential buildings completed	
<b>12.1</b>	<b>Työpaikat (Helsingissä työssä käyvät) toimialoittain 2015–2018 .....</b>	<b>223</b>
	Arbetsstillfällen (personer som förvärvsarbetar i Helsingfors) efter näringsgren	
	Jobs (employed persons in Helsinki) by industry	
<b>12.2</b>	<b>Työpaikat (Helsingissä työssä käyvät) toimialan mukaan piireittäin 2018 .....</b>	<b>224</b>
	Arbetsstillfällen (personer som förvärvsarbetar i Helsingfors) efter näringsgren distriktsvis	
	Jobs (employed persons in Helsinki) by industry and district	
<b>12.3</b>	<b>Työpaikat toimialan mukaan 2018 .....</b>	<b>226</b>
	Arbetsstillfällen efter näringsgren	
	Jobs by industry	
<b>12.4</b>	<b>Yritysten määrä, henkilöstö ja liikevaihto toimialan mukaan Helsingissä 2018 .....</b>	<b>227</b>
	Antal företag samt deras anställda och omsättning näringsgrensvis i Helsingfors	
	Number of enterprises, staff and turnover by industry in Helsinki	
<b>12.5</b>	<b>Vireille pannut konkurssit toimialoittain 2010–2019 .....</b>	<b>228</b>
	Anhängiggjorda konkurser näringsgrensvis	
	Bankruptcy proceedings begun, by industry	
<b>12.6</b>	<b>Aloitettut rakennukset 1980–2019 .....</b>	<b>228</b>
	Påbörjade byggen	
	Building starts	
<b>12.7</b>	<b>Rakennuskanta 2016 ja valmistuneet rakennukset suurpiireittäin 2010–2019 .....</b>	<b>229</b>
	Byggnadsbeståndet 2016 och färdigställda byggnader stordistriktsvis 2010–2019	
	Building stock in 2016 and buildings completed in major district in 2010–2019	
<b>12.8</b>	<b>Valmistuneiden rakennusten kerrosala rakennuksen käyttötarkoituksen mukaan 1980–2019 .....</b>	<b>230</b>
	Färdigställda byggnaders våningsyta enligt bruksändamål	
	Floor space of buildings completed, by purpose of use	

## Käsitteet ja määritelmät

**Työpaikkojen määrällä** tarkoitetaan alueella työskentelevien henkilöiden lukumäärää. Jokaisen työllisen henkilön on tällöin ajateltu muodostavan yhden työpaikan. Näin osa-aikaistakin työtä tekevä henkilö muodostaa laskennallisesti yhden työpaikan. Työsuhteet voivat olla luonteeltaan myös tilapäisiä ja lyhytaikaisia. Tilastossa ei ole tehty eroa kiinteissä työpaikoissa tehtävän työn ja luonteeltaan liikkuvan työn välillä, vaan kaikki henkilöt on pyritty sijoittamaan johonkin toimipaikkaan työn luonteesta riippumatta. Tarkemman työpaikan sijaintitiedon puuttuessa on henkilöt kiinnitetty asuinkuntaansa.

**Työlliseen työvoimaan** luetaan kaikki henkilöt, jotka olivat joko palkansaajia tai yrittäjiä. Tieto työllisyydestä perustuu työeläke- ja veroviranomaisten tietoihin.

**Toimiala** määräytyy henkilön työpaikan toimialan mukaan. Kaikki samassa toimipaikassa työskentelevät saavat saman elinkeinon ammatista riippumatta. Työpaikan toimiala määritetään kullekin toimipaikalle Tilastokeskuksen toimialaluokituksen 2008 mukaisesti. Itsenäiselle ammatinharjoittajalle toimiala määritetään toiminnan laadun mukaan.

**Yritysten** määrää koskevat tiedot perustuvat Tilastokeskuksen ylläpitämään yritysrekisteriin. Rekisteri kattaa julkisia viranomaisia lukuun ottamatta kaikki yritykset, yhteisöt ja yksityiset elinkeinonharjoittajat, jotka ovat arvonlisäverovelvollisia tai toimivat työnantajina. Tilasto kattaa ne yritykset, joissa toiminta-aika ylitti tilastovuonna puoli vuotta. Lisäksi yrityksen tuli työllistää yli puoli henkilöä (puoli henkilötyövuotta) tai liikevaihdon olla vähintään 10 846 euroa vuonna 2013. Vuoden 2013 tiedoista alkaen mukaan on otettu taserajan 170 000 euroa ylittävät yritykset. Samoin vuodesta 2013 lähtien mukaan luetaan myös kuntien liikelaitokset. Vuotta 2013 koskevat tiedot eivät ole vertailukelpoisia vuotta 2012 ja sitä aiempia vuosia koskevien tietojen kanssa.

**Yrityksen toimiala** on toimipaikoille määritetty vuoden 2008 toimialaluokituksen mukaisesti.

**Henkilöstö** käsittää palkatut työntekijät ja yrittäjät. Henkilöstö on muunnettu kokovuosityöllisiksi siten, että esimerkiksi puolivuosityöntekijä vastaa puolta henkilöä ja kaksi puolivuotista työntekijää vastaa yhtä koko vuosityöntekijää.

**Liikevaihto** on yleensä tuloslaskelman mukainen. Eräiden alojen yrityksille ei tilastoida liikevaihtoa.

**Vireille pannut konkurssit.** Toimialoittaiset (TOL 2008) tiedot esitetään vain yrityksistä, eivät sisällä konkurssiin haettuja yrittäjiä (henkilöt).

**Rakennuskanta.** Rakennuskantaan lasketaan Tilastokeskuksen määritelmän mukaan kaikki kiinteästi rakennetut rakennukset. Rakennuskantaan ei kuitenkaan lueta mukaan kallioluolia eikä muita maanalaisia tiloja, joiden pääasiallisena sisäpintana on kalliuseinä tai vastaava. Myöskään esimerkiksi maanalaiset öljysäiliöt eivät ole rakennuksia samoin kuin rakennuksiksi ei lueta kevytrakenteisia katoksia, kioskeja yms, jotka eivät sisällä umpinaisin seinin erotettuja tiloja. Rakennuskantatilastoon eivät myöskään kuulu: kesämökkit, nestevarastorakennukset, yksinomaan maataloustuotannossa käytettävät rakennukset, asuinrakennusten sauna- tai talousrakennukset, kokonaisuudessaan ulkovaltojen lähetystöjen hallinnassa olevat rakennukset, puolustusvoimien rakennukset ja väestösuojat.

**Rakennustoiminta.** Tilastot perustuvat Helsingin rakennusvalvontavirastolta saatuihin tietoihin rakennusluvanvaraisesta rakennustoiminnasta. Luvut sisältävät uusien rakennusten lisäksi tiedot rakennusten laajennuksista. Tiedot esitetään rakennusten pääkäyttötarkoituksen mukaan yhdistellen kuitenkin eräitä ryhmiä seuraavasti:

- Asuinrakennukset
- Liike- ja toimistorakennukset mukaan lukien liikenteen rakennukset
- Julkiset palvelurakennukset, johon kuuluvat hoitoalan rakennukset, kokoontumis- ja opetusrakennukset sekä palo- ja pelastustoimen rakennukset
- Teollisuusrakennukset
- Varastorakennukset
- Muut rakennukset

**Rakennuksen käyttötarkoitus** määräytyy sen mukaan, mihin suurinta osaa rakennuksen kerrosalasta käytetään.

**Rakennuksen kerrosalaan** luetaan kerrosten pinta-alat ja se ullakon tai kellarikerrosten ala, jossa on asuin- tai työhuoneita taikka muita rakennuksen pääasiallisen käyttötarkoituksen mukaisia tiloja. Kerrosala on vaakasuora pinta-ala, jota rajoittavat kerrosten seinien ulkopinnat ja niiden ajateltu jatke ulkoseinien pinnassa olevien aukkojen ja koristeosien osalta.

## Begrepp och definitioner

**Med antalet arbetsplatser** avses antalet personer som arbetar inom ett visst område. Man tänker sig då att varje sysselsatt person bildar en arbetsplats. På så sätt bildar också deltidsarbetande personer en arbetsplats. Anställningsförhållanden kan också vara av tillfällig och kortvarig natur. I statistiken har det inte gjorts någon skillnad mellan arbete som utförs på fast arbetsplats och arbete av rörlig natur, utan man har strävat efter att placera varje person vid något arbetsställe oberoende av arbetets karaktär. Om det saknas närmare uppgifter om var arbetsplatsen är belägen har personen i fråga placerats efter hemort.

**Till den sysselsatta arbetskraften** hör alla av dem som förvärvsarbetade som löntagare eller företagare. Uppgiften om sysselsättning baserar sig på arbetspensionsuppgifter och uppgifter från skattemyndigheterna.

**Näringsgren.** Personers näringsgren fastslås utgående från deras arbetsplats näringsgren. Alla som arbetar vid samma arbetsställe får samma näringsgren oavsett yrke. Näringsgrenen definieras för varje arbetsställe enligt Statistikcentralens näringsgrensindelning 2008. För självständiga yrkesutövare fastslås näringsgrenen enligt deras näringsverksamhets natur.

**Företagens antal.** Uppgifterna om företagens antal bygger på Statistikcentralens företagsregister, som med undantag av de offentliga myndigheterna innehåller samtliga företag, samfund och privata näringsidkare som är skyldiga att betala mervärdesskatt eller verkar som arbetsgivare. Statistiken gäller företag som varit verksamma under minst hälften av statistikåret. Dessutom skall företaget ha sysselsatt över en halv person (ett halvt personarbetsår) eller haft en omsättning på minst 10 846 euro år 2013. Från och med år 2013 räknas även sådana företag med vars balansräkning överstiger 170 000 euro. Också kommunernas affärsverk är med från och med 2013. Uppgifterna för år 2013 är inte jämförelsedugliga med de uppgifter som gäller 2012 eller tidigare år.

**Företagens näringsgren** är definierad enligt 2008 års näringsgrensindelning.

**Med personal** avses avlönade arbetstagare och företagare. Personalen har räknats om till helårssysselsatta sålunda att t.ex. en halvårsanställd motsvarar en halv person och två halvårsanställda motsvarar en helårsanställd.

**Omsättningen.** Uppgifterna om omsättningen hämtas i allmänhet ur resultaträkningen. För företag i vissa branscher statistikförs ingen omsättning.

**Anhängiga konkurser.** Uppgifter enligt näringsgren (NI 2008) visas enbart om företag, inte om företagare (personer) som sökts i konkurs.

**Byggnadsbeståndet.** Till byggnadsbeståndet räknas enligt Statistikcentralens definitioner alla fast byggda byggnader, dock icke grottor eller andra underjordiska utrymmen vars huvudsakliga innersida utgörs av bergvägg eller motsvarande, ej heller t.ex. underjordiska oljecisterner eller lätta skjul och skyddstak, kiosker mm. som inte avgränsas av slutna väggar. Statistiken över byggnadsbeståndet omfattar inte heller fritidshus, byggnader för vätskeupplag, byggnader som enbart används inom lantbruksproduktion, bostads- eller ekonomibyggnader i anslutning till bostadsbyggnader, byggnader som i sin helhet är i andra länders ambassaders bruk, försvarsmaktens byggnader eller skyddsrum.

**Byggverksamhet.** Statistiken bygger på Helsingfors stads byggnadstillståndskontors uppgifter om sådan byggverksamhet som kräver byggnadslov. Förutom nybyggen och utvidgningar inbegriper uppgifterna även reparationer i anknytning till ändring av bruksändamål. Uppgifterna framställs enligt bostadens huvudsakliga brukssyfte med följande kategorier:

- Bostadsbyggnader
- Affärs- och kontorsbyggnader, inklusive byggnader för trafik
- Byggnader för offentlig service, inklusive byggnader för vård, sammankomster och undervisning samt brand- och räddningsväsendets byggnader
- Industribyggnader
- Lagerbyggnader
- Övriga byggnader.

**En byggnads brukssyfte** avser vad största delen av byggnadens våningsyta används för.

**Byggnadens våningsyta.** Till byggnaders våningsyta räknas våningarnas (planens) yta och den yta på vindar och i källare där det finns bostads- eller arbetsrum eller övriga utrymmen för byggnadens huvudsakliga brukssyfte. Våningsytan är den vågräta yta som avgränsas av våningarnas väggars yttertytor och deras imaginära fortsättning vid öppningar och ornament i ytterväggarnas yta.

Toimiala (TOL 2008) • Näringgren (NI 2008)	2017	2018	Osuus koko maasta, % • Andel av hela landet, %
	Luku • Antal	Luku • Antal	
Kaikki toimialat yhteensä • Alla näringsgrenar totalt	397 346	409 246	17,2
A Maa-, metsä- ja kalatalous • Jordbruk, skogsbruk och fiske	439	388	0,6
B Kaivostoiminta • Utvinning av mineral	15	10	0,2
C Teollisuus • Tillverkning	16 941	17 392	5,7
D Sähkö-, kaasu- ja lämpöhuolto • Försörjning av el, gas, värme och kyla	1 949	1 929	16,7
E Vesi-, viemäri- ja jätehuolto • Vattenförsörjning, avloppsrening och avfallshantering	1 100	1 133	10,0
F Rakentaminen • Byggverksamhet	20 513	21 443	12,8
G Tukku- ja vähittäiskauppa • Parti- och detaljhandel	37 902	38 352	14,6
H Kuljetus ja varastointi • Transport och magasinering	18 379	18 529	14,1
I Majoitus- ja ravitsemistoiminta • Hotell- och restaurangverksamhet	19 261	19 287	21,6
J Informaatio ja viestintä • Informations- och kommunikationsverksamhet	38 398	40 471	40,8
K Rahoitus- ja vakuutustoiminta • Finans- och försäkringsverksamhet	20 306	20 290	45,2
L Kiinteistöalan toiminta • Fastighetsverksamhet	5 888	5 975	27,0
M Ammatillinen, tieteellinen ja tekninen toiminta • Verksamhet inom juridik, ekonomi och teknik	40 989	43 173	30,3
N Hallinto- ja tukipalvelutoiminta • Uthyrning, fastighetsservice och andra stödtjänster	33 397	35 967	19,5
O Julkinen hallinto ja maanpuolustus • Offentlig förvaltning och försvar	28 969	29 351	25,7
P Koulutus • Utbildning	23 909	24 005	15,1
Q Terveys- ja sosiaalipalvelut • Vård och omsorg	55 290	56 854	14,1
R Taiteet, viihde ja virkistys • Kultur, nöje och fritid	12 321	12 691	27,0
S Muu palvelutoiminta • Annan serviceverksamhet	15 750	15 948	24,8
T Kotitalouksien toiminta työnantajina • Hushåll som arbetsgivare	1 319	1 241	10,7
U Kansainväliset organisaatiot • Verksamhet vid internationella organisationer	229	210	66,3
X Toimiala tuntematon • Näringsgrenen okänd	4 082	4 607	14,4

Lähde: Tilastokeskus, työssäkäyntitilasto.

Källa: Statistikcentralen, sysselsättningsstatistik.

## Myönnetyt rakennusluvat rakennuksen pääkäyttötarkoituksen mukaan 2000–2019

Beviljade bygglov enligt byggnadens huvudsakliga användningssyfte

Building permits granted, by main purpose of use

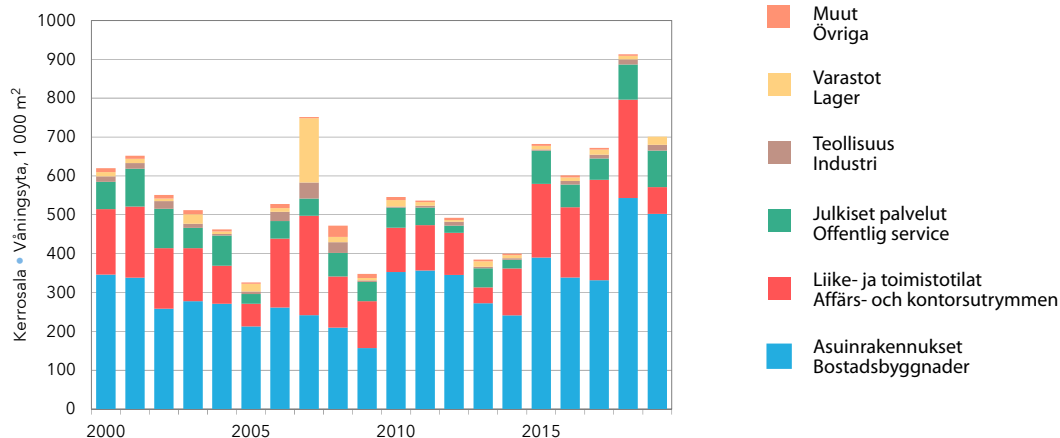
Lähde: Helsingin kaupunginkanslia.  
Källa: Helsingfors stadskansliet.



# Työpaikat (Helsingissä työssä käyvät) toimialan mukaan piireittäin 2018

Arbetsstillfällen (personer som förvärvsarbetar i Helsingfors) efter näringsgren distriktsvi  
Jobs (employed persons in Helsinki) by industry and district

	Työpaikat yhteensä Arbetsplatserna totalt	Toimiala (TOL 2008) • Näringsgren (NI 2008)						
		C	F	G	H	I	J	K
<b>Koko kaupunki • Hela staden</b>	<b>409 246</b>	<b>17 392</b>	<b>21 443</b>	<b>38 352</b>	<b>18 529</b>	<b>19 287</b>	<b>40 471</b>	<b>20 290</b>
<b>1. Eteläinen • Södra</b>	<b>135 070</b>	<b>4 462</b>	<b>2 436</b>	<b>11 502</b>	<b>4 502</b>	<b>10 162</b>	<b>17 404</b>	<b>8 632</b>
101 Vironniemi • Estnäs	39 470	1224	442	4 033	2 057	3 403	5 443	3 218
102 Ullanlinna • Ulrikasborg	24 502	857	505	1 459	925	1 944	2 185	2 046
103 Kampinmalmi • Kampmalmen	52 805	2 187	1 124	4 359	1 230	3 961	8 872	3 259
104 Taka-Töölö • Bortre Tölö	10 879	21	81	441	81	630	196	26
105 Lauttasaari • Drumsö	7 414	173	284	1 210	209	224	708	83
<b>2. Läntinen • Västra</b>	<b>70 208</b>	<b>5 887</b>	<b>6 601</b>	<b>7 496</b>	<b>2 428</b>	<b>1 986</b>	<b>7 360</b>	<b>350</b>
201 Reijola • Grejus	24 118	99	2 257	907	740	550	718	50
202 Munkkiniemi • Munksnäs	4 270	17	126	828	62	256	804	58
203 Haaga • Haga	9 591	134	1 757	676	138	227	623	18
204 Pitäjänmäki • Sockenbacka	27 336	5 467	1 710	4 279	1 342	428	5 114	218
205 Kaarela • Kärböle	4 893	170	751	806	146	525	101	6
<b>3. Keskinen • Mellersta</b>	<b>94 981</b>	<b>2 665</b>	<b>2 347</b>	<b>6 233</b>	<b>5 678</b>	<b>3 340</b>	<b>12 292</b>	<b>10 322</b>
301 Kallio • Berghäll	25 854	370	413	2 056	663	1 465	2 824	660
302 Alppiharju • Åshöjden	2 851	27	173	312	32	320	103	21
303 Vallila • Vallgård	27 012	1 517	501	2 831	658	613	2 950	7 600
304 Pasila • Böle	28 145	86	792	409	3 600	599	6 103	2029
305 Vanhakaupunki • Gammelstaden	11 119	665	468	625	725	343	312	12
<b>4. Pohjoinen • Norra</b>	<b>13 664</b>	<b>402</b>	<b>3 439</b>	<b>1 268</b>	<b>674</b>	<b>236</b>	<b>918</b>	<b>81</b>
401 Maunula • Månsas	4 394	130	571	244	190	66	720	4
402 Länsi-Pakila • Västra Baggböle	1 190	17	133	161	122	23	21	12
403 Tuomarinkylä • Domarby	865	43	26	71	75	17	11	2
404 Oulunkylä • Äggelby	6 211	167	2 396	708	237	109	153	54
405 Itä-Pakila • Östra Baggböle	1 004	45	313	84	50	21	13	9
<b>5. Koillinen • Nordöstra</b>	<b>27 378</b>	<b>985</b>	<b>3 641</b>	<b>4 111</b>	<b>1 552</b>	<b>787</b>	<b>411</b>	<b>147</b>
501 Latokartano • Ladugården	6 455	136	381	642	153	164	51	4
502 Pukinmäki • Bocksbacka	1 654	32	250	225	117	111	31	20
503 Malmi • Malm	11 788	406	1 220	1 844	470	323	248	97
504 Suutarila • Skomakarböle	2 482	150	548	582	117	21	29	2
505 Puistola • Parkstad	4 424	256	1 204	750	652	144	51	21
506 Jakomäki • Jakobacka	575	5	38	68	43	24	1	3
<b>6. Kaakkoinen • Sydöstra</b>	<b>13 629</b>	<b>1 326</b>	<b>1108</b>	<b>2 763</b>	<b>424</b>	<b>476</b>	<b>678</b>	<b>303</b>
601 Kulosaari • Brändö	1 194	5	5	82	28	61	325	193
602 Herttoniemi • Hertonäs	10 161	1 281	1014	2 519	319	318	304	76
603 Laajasalo • Degerö	2 274	40	89	162	77	97	49	34
<b>7. Itäinen • Östra</b>	<b>22 044</b>	<b>1 478</b>	<b>1 392</b>	<b>4 007</b>	<b>2 958</b>	<b>1 145</b>	<b>260</b>	<b>335</b>
701 Vartiokylä • Botby	9 407	398	592	2 690	799	517	124	309
702 Myllypuro • Kvarnbäcken	1 914	5	83	128	87	102	8	3
703 Mellunkylä • Mellungsby	4 278	139	427	669	344	268	45	7
704 Vuosaari • Nordsjö	6 445	936	290	520	1 728	258	83	16
<b>8. Östersundom</b>	<b>451</b>	<b>24</b>	<b>54</b>	<b>82</b>	<b>36</b>	<b>6</b>	<b>2</b>	<b>6</b>
801 Östersundom	451	24	54	82	36	6	2	6
<b>Alue tuntematon • Okänt område</b>	<b>31 821</b>	<b>163</b>	<b>425</b>	<b>890</b>	<b>277</b>	<b>1 149</b>	<b>1 146</b>	<b>114</b>

A Maatalous, metsätalous ja kalatalous • Jordbruk, skogsbruk och fiske

B Kaivostoiminta ja louhinta • Utvinning av mineral

C Teollisuus • Tillverkning

D Sähkö-, kaasu- ja lämpöhuolto, jäähdytysliiketoiminta • Försörjning av el, gas, värme och kyla

E Vesihuolto, viemäri- ja jätevesihuolto, jätehuolto ja muu ympäristön puhtaanapito • Vattenförsörjning; avloppsrening, avfallshantering och sanering

F Rakentaminen • Byggsamhet

G Tukku- ja vähittäiskauppa • Handel; reparation av motorfordon och motorcyklar

H Kuljetus ja varastointi • Transport och maganisering

I Majoitus- ja ravitsemistoiminta • Hotell- och restaurangverksamhet

J Informaatio ja viestintä • Informations- och kommunikationsverksamhet

K Rahoitus- ja vakuutustoiminta • Finans- och försäkringsverksamhet

L	M-N	O	P	Q	R	S	A-B, D-E, T, U, X
<b>5 975</b>	<b>79 140</b>	<b>29 351</b>	<b>24 005</b>	<b>56 854</b>	<b>12 691</b>	<b>15 948</b>	<b>9 518</b>
2 095	28 546	11 280	7 141	12 780	5 696	7 126	1 306
749	6 297	5 350	3 043	1 101	1 737	1 317	56
489	6 168	2 727	642	1 803	751	1 935	66
565	12 177	2 513	2 537	4 227	1 587	3 054	1 153
122	942	634	716	4 996	1 445	536	12
170	2 962	56	203	653	176	284	19
1 261	9 483	1 381	4 129	18 608	1683	1 165	390
521	2 468	516	1 925	12 850	227	286	4
111	434	0	408	817	149	183	17
155	1 210	61	798	2 717	828	234	15
397	4 848	804	502	1 239	406	236	346
77	523	0	496	985	73	226	8
1 613	13 697	13 402	5 613	9 230	2 539	5 034	976
686	3 289	5 001	909	3 732	914	2 582	290
109	344	0	338	542	354	170	6
128	4 342	2 403	1174	1205	370	707	13
444	3 548	5 485	657	1 804	721	1 385	483
246	2 174	513	2 535	1 947	180	190	184
157	1 632	36	771	3 035	392	291	332
50	863	0	259	724	204	63	306
38	94	0	86	430	13	39	1
4	128	0	82	314	71	17	4
62	444	36	190	1 430	83	129	13
3	103	0	154	137	21	43	8
211	4 503	1 129	3 113	5 172	478	803	335
36	1 641	620	1 767	625	68	61	106
23	303	0	167	328	11	35	1
115	1 834	509	769	2 943	288	593	129
11	341	0	124	444	50	58	5
26	315	0	224	590	48	49	94
0	69	0	62	242	13	7	0
410	1 810	622	1 033	2 014	363	278	21
9	68	0	162	94	131	18	13
273	1589	54	666	1 349	181	216	2
128	153	568	205	571	51	44	6
201	1 989	224	1 426	4 947	826	746	110
103	1 241	57	398	1 573	281	306	19
6	74	0	202	961	231	24	0
43	282	71	376	1 246	108	225	28
49	392	96	450	1 167	206	191	63
12	58	0	82	68	8	11	2
12	58	0	82	68	8	11	2
15	17 422	1 277	697	1 000	706	494	6 046

Lähde: Tilastokeskus, työssäkäyntitilasto.

Källa: Statistikcentralen, sysselsättningsstatistik.

L Kiinteistöalan toiminta • Fastighetsverksamhet

M Ammatillinen, tieteellinen ja tekninen toiminta • Verksamhet inom juridik, ekonomi, vetenskap och teknik

N Hallinto- ja tukipalvelutoiminta • Uthyrning, fastighetsservice, resetjänster och andra stödtjänster

O Julkinen hallinto ja maanpuolustus • Offentlig förvaltning och försvar; obligatorisk socialförsäkring

P Koulutus • Utbildning

Q Terveys- ja sosiaalipalvelut • Vård och omsorg; sociala tjänster

R Taiteet, viihde ja virkistys • Kultur, nöje och fritid

S Muu palvelutoiminta • Annan serviceverksamhet

T Kotitalouksien toiminta työnantajina • Företagsarbete i hushåll; hushållens produktion av diverse varor och tjänster för eget bruk

U Kansainvälisten organisaatioiden ja toimielinten toiminta • Verksamhet vid internationella organisationer, utländska ambassader o.d.

X Toimiala tuntematon • Näringsgrenen okänd

Työpaikat yhteensä Arbetsplatserna totalt	Toimiala (TOL 2008) • Näringsgren (NI 2008)							Työpaikka- omavaraisuus Arbets- plats- sufficiens
	Teollisuus ja rakentaminen Tillverkning och byggverksamhet (C,F)	Kauppa, kuljetus ja majoitus Handel, transport och hotellverksamhet (G-I)	Informaatio ja viestintä Informations- och kommunikationsverksamhet (J)	Rahoitus-, kiinteistö- ja ammatill. toim. ja tukipalvelut Finans-, fastighets- och yrkesverksamhet stödservice (K-N)	Julkinen hallinto, koulutus, terv. ja sosiaalipalvelut Offentlig förvaltning, utbildning, vård och omsorg (O-Q)	Taiteet, virkistys ja muut palvelut Kultur, fritid och annan serviceverksamhet (R-S)	Muu ja tuntematon Annan och okänd (A-B, D-E, T, U, X)	
<b>Pääkaupunkiseutu</b>								
• Huvudstadsregionen	656 705	81 709	151 218	56 447	153 287	159 632	37 737	115,3
Helsinki • Helsingfors	409 246	38 835	76 168	40 471	105 405	110 210	28 639	128,3
Espoo • Esbo	123 907	17 926	26 901	13 562	27 449	28 771	5 216	91,7
Vantaa • Vanda	121 149	24 884	47 840	2 377	20 058	19 343	3 684	108,8
Kauniainen • Grankulla	2 403	64	309	37	375	1 308	198	57,7
<b>Muu Helsingin seutu • Övriga</b>								
<b>Helsingforsregionen</b>	105 539	25 246	24 613	1 328	16 654	28 560	4 630	69,9
Hyvinkää - Hyvinge	19 530	5 020	4 369	265	3 048	5 544	765	94,0
Järvenpää • Träskända	13 321	2 833	2 770	147	2 254	4 309	587	64,3
Kerava • Kervo	12 028	2 791	3 029	219	2 133	2 753	659	71,4
Kirkkonummi • Kyrkslätt	10 860	2 125	2 026	165	2 340	3 289	486	59,1
Mäntsälä	6 311	1 177	1 588	51	786	1 951	274	66,8
Nurmijärvi	12 708	3 359	3 185	122	1 706	3 192	518	62,8
Pornainen	1 081	223	183	17	155	298	63	44,5
Sipoo • Sibbo	6 774	1 194	2 168	59	1 074	1 621	293	66,9
Tuusula • Tusby	14 625	4 353	3 591	174	2 089	3 278	566	79,2
Vihti • Vichtis	8 301	2 171	1 704	109	1 069	2 325	419	61,6
<b>Helsingin seutu</b>								
• Helsingforsregionen	762 244	106 955	175 831	57 775	169 941	188 192	42 367	105,8
<b>Tampere • Tammerfors</b>	127 750	22 603	23 396	10 226	25 227	37 173	6 042	121,3
Turku • Åbo	103 533	16 503	20 754	4 160	20 976	33 760	4 829	123,2
Oulu • Uleåborg	91 221	16 914	15 931	4 862	16 486	30 078	3 914	104,5
<b>Koko maa • Hela landet</b>	2 373 668	472 022	482 886	99 217	394 041	676 193	111 200	100

Huom. Tilastossa käytetään 1.1.2019 aluejakoa. Alueiitost kuntien tiedot on yhdistetty.

Anm. Statistiken utgår från områdesindelningen 1.1.2019. Uppgifterna för sammanslagna kommuner har räknats ihop.

Lähde: Tilastokeskus, kaupunki- ja seutuindikaattorit.

Källa: Statistisk centralen, stads- och regionsindikatorerna.

## Yritysten määrä, henkilöstö ja liikevaihto toimialan mukaan Helsingissä 2018

Antal företag samt deras anställda och omsättning näringsgrensvis i Helsingfors  
Number of enterprises, staff and turnover by industry in Helsinki

Toimiala (TOL 2008) - Näringsgren (NI 2008)	Yrityksiä • Företag	%	Henkilöstö • Personal	%	Liikevaihto <sup>1</sup> • Omsättning <sup>1</sup> milj. euro	%
<b>Yhteensä • Totalt</b>	<b>50 350</b>	<b>100</b>	<b>274 819</b>	<b>100</b>	<b>87 872 021</b>	<b>100</b>
C Teollisuus • Tillverkning	1 470	2,9	17 025	6,2	14 083 057	16,0
D Sähkö-, kaasu- ja lämpöhuolto • Försörjning av el, gas, värme och kyla	122	0,2	1 897	0,7	3 499 377	4,0
E Vesi-, viemäri- ja jätehuolto • Vattenförsörjning, avloppsrening och avfallshantering	73	0,1	1 219	0,4	444 657	0,5
F Rakentaminen • Byggverksamhet	3 017	6,0	22 808	8,3	5 849 503	6,7
G Tukku- ja vähittäiskauppa • Parti- och detaljhandel	6 414	12,7	34 433	12,5	27 927 557	31,8
H Kuljetus ja varastointi • Transport och magasinering	1 822	3,6	16 737	6,1	3 159 694	3,6
I Majoitus- ja ravitsemistoiminta • Hotell- och restaurangverksamhet	2 680	5,3	16 118	5,9	1 932 269	2,2
J Informaatio ja viestintä • Informations- och kommunikationsverksamhet	3 678	7,3	36 498	13,3	10 655 620	12,1
K Rahoitus- ja vakuutustoiminta • Finans- och försäkringsverksamhet	3 326	6,6	21 710	7,9	..	..
L Kiinteistöalan toiminta • Fastighetsverksamhet	5 571	11,1	5 964	2,2	5 380 755	6,1
M Ammatillinen, tieteellinen ja tekninen toiminta • Verksamhet inom juridik, ekonomi och teknik	9 409	18,7	33 280	12,1	5 941 660	6,8
N Hallinto- ja tukipalvelutoiminta • Uthyrning, fastighetsservice och andra stödtjänster	2 328	4,6	43 687	15,9	3 919 634	4,5
P Koulutus • Utbildning	869	1,7	2 312	0,8	282 222	0,3
Q Terveys- ja sosiaalipalvelut • Vård och omsorg	3 398	6,7	12 000	4,4	1 424 587	1,6
R Taiteet, viihde ja virkistys • Kultur, nöje och fritid	1 997	4,0	4 326	1,6	2 926 873	3,3
S Muu palvelutoiminta • Annan serviceverksamhet	3 028	6,0	4 589	1,7	344 172	0,4
A–B, T,U,X Muu ja tuntematon • Annan och okänd	1 148	2,3	216	0,1	100 384	0,1

<sup>1</sup>Toimialakohtaisten liikevaihtojen summa poikkeaa yhteensä rivin summasta pyöristysten vuoksi. • Summan av de enskilda näringsgrenarnas omsättning avviker från den gemensamma summan p.g.a. avrundningar.

Lähde: Tilastokeskus, yritysrekisteri.

Källa: Statistikcentralen, företagsregistret.

Vireille pannut konkurssit<sup>1</sup> toimialoittain 2010–2019

Anhängiggjorda konkurser<sup>1</sup> näringsgrensvis  
Bankruptcy proceedings begun, by industry

Toimiala (TOL 2008) • Näringsgren (NI 2008)	2010	2013	2014	2015	2016	2017	2018	2019
<b>Konkurssiin haettuja yrityksiä yhteensä</b>								
• Företag som begärts i konkurs, sammanlagt	437	477	487	437	446	358	457	534
Teollisuus • Tillverkning	21	31	16	24	22	20	25	28
Rakennustoiminta • Byggnadsverksamhet	94	99	86	71	79	62	69	107
Kauppa • Handel	84	78	108	86	85	65	66	92
Kuljetus ja varastointi								
• Transport och magasinering	20	18	26	16	28	18	28	28
Palvelut • Tjänster	198	243	244	233	222	186	257	274
Muu tai tuntematon • Övrig eller okänd	20	8	7	7	7	7	12	5
<b>Koko maa • Hela landet</b>	<b>2 864</b>	<b>3 131</b>	<b>2 986</b>	<b>2 574</b>	<b>2 408</b>	<b>2 160</b>	<b>2 534</b>	<b>2 624</b>
% <sup>2</sup>	15,3	15,2	16,3	17,0	18,5	16,6	18,0	20,5

<sup>1</sup> Tiedot koskevat vain yrityksiä. Luvuissa ei ole mukana konkurssiin haettuja yrittäjiä. • Uppgifterna gäller enbart företag. Talen upptar inte företagare som begärts i konkurs.

<sup>2</sup> Helsingin osuus koko maassa vireille pannuista konkurseista. • Helsingfors andel av alla konkurser som söks i hela landet.

Lähde: Tilastokeskus.

Källa: Statistikcentralen.

## Aloitettut rakennukset 1980–2019

Påbörjade byggen  
Building starts

Yhteensä • Totalt	Rakennuksen pääkäyttötarkoitukset					Asuinhuoneistot		
	Kerrosala • Väningsyta 1 000 m <sup>2</sup>	Byggnaden efter huvudsakligt • Bostads	Asuin • Liike- ja toimisto • Affärs- och kontors	Julkiset palvelut • Offentliga service	Teollisuus • Industri	Varastot • Lagren	Muut • Övriga	Bostadslägenheter • Luku • Antal • Huoneis- toala • Lä- genhetsyta 1 000 m <sup>2</sup>
<b>Vuosikeskiarvo • Årsmedeltal</b>								
1980–84	668	353	109	52	65	39	164	3 861
1985–89	785	381	138	62	109	44	52	4 308
1990–94	562	337	53	52	74	9	37	3 984
1995–99	525	294	77	67	34	17	36	3 468
2000–04	559	298	148	80	12	12	8	3 444
2005–09	485	216	149	45	21	43	11	2 390
2010–14	590	392	125	47	6	13	7	4 806
2015–19	716	421	190	384	10	12	6	5 544
<b>Vuosittain • Årsvis</b>								
2000	620	346	169	71	14	11	10	3 989
2005	325	212	58	25	7	20	3	2 314
2006	528	262	177	45	23	10	11	2 717
2007	752	242	256	43	42	166	4	2 625
2008	472	209	132	60	28	13	29	2 184
2009	348	157	121	49	4	7	10	2 110
2010	545	353	114	52	3	16	8	4 339
2011	536	357	116	46	4	9	4	4 438
2012	493	345	108	19	9	5	6	4 108
2013	385	272	40	49	4	14	5	3 274
2014	400	241	121	22	4	8	4	3 065
2015	682	390	190	86	4	9	5	5 544
2016	601	339	180	59	9	9	5	4 702
2017	672	331	259	54	10	13	5	4 710
2018	912	543	253	91	13	9	4	7 493
2019	714	502	69	94	15	21	13	6 324

Lähde: Helsingin kaupunginkanslia.

Källa: Helsingfors stadskansliet.

## Rakennuskanta 2019 ja valmistuneet rakennukset suurpiireittäin 2010–2019

Byggnadsbeståndet 2018 och färdigställda byggnader stordistriktvis 2010–2019  
Building stock in 2018 and buildings completed in major district in 2010–2019

	Valmistuneet rakennukset • Färdigställda byggnader				Rakennuskanta • Byggnads- beståndet 31.12.2019
	2010	2014	2015	2019	
	Kerrosala • Våningsyta, m <sup>2</sup>				
<b>Koko kaupunki • Hela staden</b>	<b>300 293</b>	<b>433 794</b>	<b>444 022</b>	<b>739 136</b>	<b>50 426 530</b>
Asuinrakennukset • Bostadsbyggnader	166 889	325 670	272 589	475 360	30 313 784
Muut rakennukset • Övriga byggnader	133 404	108 124	171 433	263 776	20 112 746
<b>1. Eteläinen suurpiiri • Södra stordistriktet</b>	<b>47 116</b>	<b>139 111</b>	<b>55 722</b>	<b>104 871</b>	<b>13 268 319</b>
Asuinrakennukset • Bostadsbyggnader	12 311	100 688	45 822	60 775	6 812 966
Muut rakennukset • Övriga byggnader	34 805	38 423	9 900	44 096	6 455 353
<b>2. Läntinen suurpiiri • Västra stordistriktet</b>	<b>52 072</b>	<b>36 639</b>	<b>72 425</b>	<b>129 046</b>	<b>8 472 399</b>
Asuinrakennukset • Bostadsbyggnader	18 953	30 666	19 686	96 018	5 079 165
Muut rakennukset • Övriga byggnader	33 119	5 973	52 739	33 028	3 393 234
<b>3. Keskinen suurpiiri • Mellersta stordistriktet</b>	<b>69 927</b>	<b>75 177</b>	<b>124 588</b>	<b>234 825</b>	<b>9 024 077</b>
Asuinrakennukset • Bostadsbyggnader	41 185	65 761	50 883	96 094	4 209 467
Muut rakennukset • Övriga byggnader	28 742	9 416	73 705	138 731	4 814 610
<b>4. Pohjoinen suurpiiri • Norra stordistriktet</b>	<b>11 041</b>	<b>22 774</b>	<b>26 434</b>	<b>30 877</b>	<b>2 697 597</b>
Asuinrakennukset • Bostadsbyggnader	6 454	17 430	24 294	26 075	2 101 908
Muut rakennukset • Övriga byggnader	4 587	5 344	2 140	4 802	595 689
<b>5. Koillinen suurpiiri • Nordöstra stordistriktet</b>	<b>68 175</b>	<b>86 011</b>	<b>58 093</b>	<b>49 897</b>	<b>6 302 972</b>
Asuinrakennukset • Bostadsbyggnader	52 341	52 268	48 488	33 802	4 423 344
Muut rakennukset • Övriga byggnader	15 834	33 743	9 605	16 095	1 879 628
<b>6. Kaakkoinen suurpiiri • Sydöstra stordistriktet</b>	<b>17 238</b>	<b>5 991</b>	<b>36 397</b>	<b>96 729</b>	<b>3 621 522</b>
Asuinrakennukset • Bostadsbyggnader	12 560	4 710	21 676	93 500	2 550 212
Muut rakennukset • Övriga byggnader	4 678	1 281	14 721	3 229	1 071 310
<b>7. Itäinen suurpiiri • Östra stordistriktet</b>	<b>32 273</b>	<b>64 733</b>	<b>69 960</b>	<b>92 774</b>	<b>6 866 428</b>
Asuinrakennukset • Bostadsbyggnader	21 217	53 214	61 501	68 996	4 995 539
Muut rakennukset • Övriga byggnader	11 056	11 519	8 459	23 778	1 870 889
<b>8. Östersundomin suurpiiri</b>					
• Östersundoms stordistriktet	<b>2 451</b>	<b>3 358</b>	<b>403</b>	<b>117</b>	<b>173 092</b>
Asuinrakennukset • Bostadsbyggnader	1 868	933	239	100	141 183
Muut rakennukset • Övriga byggnader	583	2 425	164	17	31 909

Lähde: Helsingin kaupunginkanslia ja Tilastokeskus, väestötilastopalvelu.

Källa: Helsingfors stadskansliet och Statistikcentralen, befolkningsstatistikjänst.

## Valmistuneiden rakennusten kerrosala rakennuksen käyttötarkoituksen mukaan 1980–2019

Färdigställda byggnaders våningsyta enligt bruksändamål  
Floor space of buildings completed, by purpose of use

	Kaikki rakennukset ● Alla byggnader Kerrosala ● Våningsyta, m <sup>2</sup>	Asuinrakennukset ● Bostadsbyggnader	Muut kuin asuinrakennukset ● Andra än bostadsbyggnader	Liike- ja toimistorak. ● Affärs- och kontorsbygg.	Julkiset palvelurak. ● Offentliga servicebygg.	Teollisuusrakennukset ● Industribyggnader	Varastorakennukset ● Lagerbyggnader	Muut rakennukset ● Övriga byggnader
<b>Vuosikeskiarvo ● Årsmedeltal</b>								
1980–1984	656 243	342 668	313 575	120 547	41 597	69 464	31 287	50 680
1985–1989	741 168	368 472	372 696	149 407	56 058	85 781	38 451	42 999
1990–1994	645 929	341 296	304 633	79 280	61 534	99 353	16 909	47 557
1995–1999	485 166	293 341	191 825	59 726	54 943	31 279	15 613	30 266
2000–2004	604 219	328 979	275 240	148 608	89 744	16 126	12 944	7 817
2005–2009	484 349	228 473	255 875	150 609	44 115	20 499	30 127	10 526
2010–2019	590 102	337 806	252 296	167 890	57 934	8 409	13 105	4 957
<b>Vuosittain ● Årsvis</b>								
2000	684 679	407 891	276 788	144 804	82 614	26 267	15 688	7 415
2005	479 355	229 517	249 838	175 924	53 580	3 557	10 874	5 903
2010	300 293	166 889	133 404	43 084	72 320	3 394	8 876	5 730
2011	537 709	294 236	243 473	151 670	75 402	3 867	2 741	9 790
2012	518 276	365 463	152 813	103 085	34 269	1 526	9 016	4 917
2013	482 074	354 923	127 151	78 762	19 488	13 771	11 341	3 789
2014	433 794	325 670	108 124	45 933	43 093	1 767	9 768	7 563
2015	465 117	272 789	192 328	132 558	42 806	5 114	7 357	4 493
2016	471 611	282 372	189 239	139 922	24 599	9 810	9 263	5 645
2017	529 420	329 366	200 054	152 675	36 715	872	6 512	3 280
2018	745 227	329 144	416 083	246 260	123 833	17 952	23 523	4 515
2019	739 136	475 360	263 776	168 037	61 719	8 299	18 871	6 850

Lähde: Helsingin kaupunginkanslia ja Tilastokeskus.

Källa: Helsingfors stadskansliet och Statistikcentralen.

## Valmistuneiden asuinrakennusten ja muiden rakennusten kerrosala 1980–2019

Färdigställda bostads- samt övriga byggnaders våningsyta

Gross floor area of residential and non-residential buildings completed

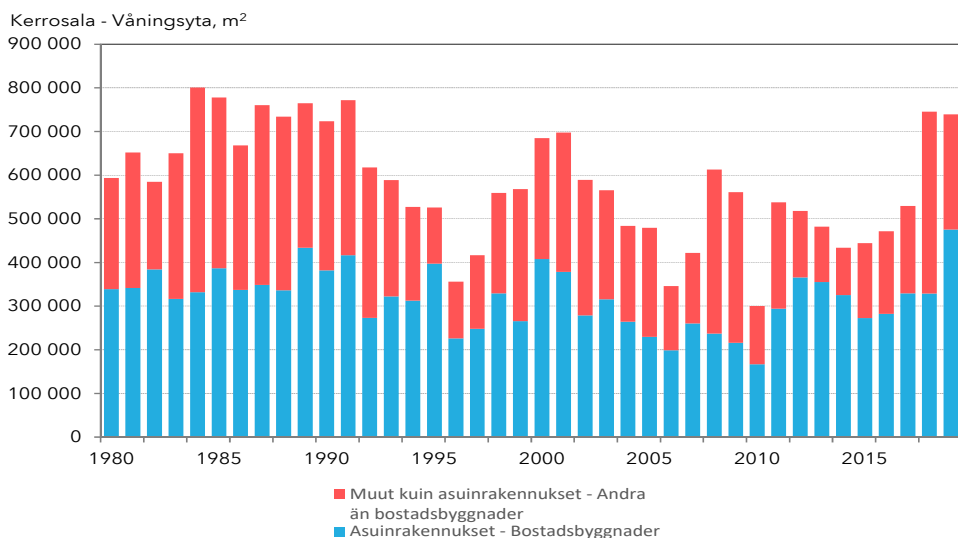

# Tulot ja verot

## Inkomst och skatter

## Income and taxation

### Kuvio- ja taulukkoluetelo

Figur- och tabellförteckning

List of diagrams and tables

	<b>Keskimääräiset valtionveron alaiset tulot tulonsaajan sukupuolen ja iän mukaan Helsingissä 2018</b> .....	236
	Statsskattepliktiga inkomster i medeltal efter inkomsttagarens kön och ålder i Helsingfors	
	Income subject to state taxation on average by gender and age of income recipient in Helsinki	
	<b>Tulonsaajat tuloluokittain pääkaupunkiseudulla 2018</b> .....	236
	Inkomsttagare efter inkomstklass i Huvudstadsregionen	
	Income recipients by income bracket in The Helsinki Metropolitan Area	
13.1	<b>Tulonsaajat ja tulot tuloluokittain Helsingissä 2018</b> .....	235
	Inkomsttagare och inkomster efter inkomstklass i Helsingfors	
	Income recipients and income by income bracket in Helsinki	
13.2	<b>Tulonsaajat tuloluokittain 2018</b> .....	235
	Inkomsttagare efter inkomstklass	
	Income recipients by income bracket	
13.3	<b>Tulonsaajat sukupuolen ja iän mukaan 1995–2018</b> .....	237
	Inkomsttagare efter kön och ålder	
	Income recipients by age and gender	
13.4	<b>Valtionveron alaiset tulot 2000–2018</b> .....	237
	Statsskattepliktiga inkomster	
	Income subject to state tax	
13.5	<b>Yksityisten henkilöiden tulot tuloluokittain Helsingissä 2018</b> .....	238
	Enskilda personers inkomster efter inkomstklass i Helsingfors	
	Income tax of private persons by income bracket in Helsinki	
13.6	<b>Yksityisten henkilöiden verotus tuloluokittain Helsingissä 2018</b> .....	238
	Enskilda personers beskattning efter inkomstklass i Helsingfors	
	Taxation of private persons by income bracket in Helsinki	
13.7	<b>Keskimääräiset valtionveron alaiset tulot tulonsaajan sukupuolen ja iän mukaan 2012–2018</b> .....	239
	Statsskattepliktiga inkomster i medeltal efter inkomsttagarens kön och ålder	
	Income subject to state taxation on average by gender and age of income recipient	
13.8	<b>Valtionveron alaiset tulot tulonsaajaa kohti 2015–2018</b> .....	239
	Statsskattepliktiga inkomster per inkomsttagare	
	Income subject to state tax per income recipient	
13.9	<b>Erityyppisten asutokuntien valtionveron alaiset tulot 2018</b> .....	240
	Olika slags bostadshushålls statsskattepliktiga inkomster	
	State taxable income of various kinds of households	



13.10	<b>Yhteisöverotus 2018</b> .....	240
	Samfundsskatt Corporate tax	
13.11	<b>Elinkustannusindeksi 1957–2019</b> .....	241
	Levnadskostnadsindex Cost-of-living index	
13.12	<b>Ansiotasoindeksijä</b> .....	242
	Förtjänstnivåindex Wage and salary indexes	

## Käsitteet ja määritelmät

**Tuloja ja verotusta** koskevat tiedot perustuvat Tilastokeskuksen veronalaiset tulot-tilaston kunnittaisiin tietoihin sekä verohallinnon maksuunpanon tilastoon. Esi-tettävistä tiedoista suurin osa koskee yksityisten henkilöiden tuloja ja veroja, mut-ta myös yhteisöjen verotuksesta on tietoja.

**Tulonsaaja** on jokainen **yksityinen henkilö** (luonnollinen henkilö), joka on saanut veronalaisia tuloja. **Yhteisöjen** verotusta koskevassa tilastossa ovat muka-na osakeyhtiöt, osuuskunnat, yhdistykset, säätiöt, asuntoyhteisöt ja muut yhteisöt.

**Valtionveron alainen tulo** on tilastojen keskeisin tulokäsite. Veronalaista tuloa on eräin poikkeuksin kaikki rahana tai rahanarvoisena etuutena saatu tulo. Aikasar-jassa (13.4) valtionveronalaisiin tuloihin sisältyvät lisäksi kotimaisten ja ulkomais-ten osinkojen verovapaat osuudet sekä osuuspääoman korkojen verovapaa osuus. Näin tulot on saatu vertailukelpoisiksi vuoden 2005 verouudistuksesta huolimatta.

Luonnollisen henkilön ja kuolinpesän veronalaiset tulot jaetaan **ansio- ja pääoma-tuloihin**. Pääomatuloista maksetaan vero ainoastaan valtiolle, ansiotulojen perusteella määräytyy valtion tuloveron ohella kunnallisvero sekä päiväraha- ja sairaanhoitomaksu.

**Ansiotuloja** ovat muun muassa palkkatulot pää- ja sivutoimesta, luontoisedut, ansiotulot ulkomailta, eläketulot, sairausvakuutuksen päivä-, äitiys- ja vanhempain-rahat, työttömyysturvaetuudet, lapsen kotihoidon tuki sekä yksityisen hoidon tuki ja opintorahat.

Puhdas ansiotulo saadaan vähentämällä ansiotuloista luonnolliset vähennykset. Valtionverotuksen verovuoden ansiotulo saadaan vähentämällä puhtaasta ansiotu-losta valtionverotuksessa tulosta tehtävät vähennykset ja kunnallisverotuksen vero-vuoden tulo vähentämällä puhtaasta ansiotulosta kunnallisverotuksessa tehtävät vähennykset. Valtionverotuksen verotettava ansiotulo ja kunnallisverotuksen vero-tettava tulo saadaan vähentämällä valtionverotuksen verovuoden ansiotulosta ja kunnallisverotuksen verovuoden tulosta aikaisemmilta vuosilta vahvistetut ansio-tulolajin tappiot. Kunnallisverotuksessa verotettavan tulon perusteella määrätään kunnallisvero, kirkollisvero sekä sairausvakuutusmaksut.

**Pääomatuloja** ovat muun muassa tuloveronalaiset korkotulot, vuokratulot, osinko-tulojen pääomatulo-osuus, omaisuuden luovutusvoitto ja metsätalouden pääomatulot.

Puhdas pääomatulo saadaan vähentämällä pääomatulosta luonnolliset vähen-nykset. Verovuoden pääomatulo saadaan, kun puhtaasta pääomatulosta vähenne-tään korot ja maatalouden tai elinkeinotoiminnan tappiot. Verotettava pääomatu-lo saadaan vähentämällä verovuoden pääomatulosta aikaisempien vuosien pää-omatulolajin tappiot.

**Jaettavat yritystulot** voivat olla pääoma- tai ansiotuloja. Jaettavia yritystulo-ja ovat muun muassa elinkeinotoiminnan tulot (liikkeen- tai ammatin harjoittami-sesta saadut puhtaat tulot) ja tulot yhtymästä (osakkaan osuus yhtymän tulosta).

**Verotusta** uudistettiin vuonna 1993 ja sen tärkeimpiä vaikutuksia henkilöverotuksen kannalta oli pääoma- ja ansiotulojen eriyttäminen toisistaan. Vuonna 2005 tehtiin yritys- ja pääomatulooverouudistus. Osinkojen verotuksessa luovuttiin yhtiöveron hyvitysjärjestelmästä. Yksityishenkilöiden saamat osingot jaetaan kahteen ryhmään. Pörssissä listatuista yhtiöistä ja listaamattomista yhtiöistä saatujen osinkojen verotus on erilaista.

Vuonna 2006 uudistettiin sairausvakuutusjärjestelmän rahoitus. Vakuutetun sairausvakuutusmaksun muodostavat päivärahamaksu ja sairaanhoitomaksu. Eläke- ja etuustuloistakin peritään päiväraha- ja sairaanhoitomaksua.

**Elinkustannusindeksi** kuvaa elinkustannusten kehitystä. Määrävuosin uudistettavat kuluttajahintaindeksit sopivat lyhyen aikavälin tarkasteluihin. Elinkustannusindeksi  $1951:10 = 100$  on uusimmasta kuluttajahintaindeksistä (tällä hetkellä kuluttajahintaindeksi  $2010 = 100$ ) ketjuttamalla laskettu pitkä aikasarja ja se kehittyy siten samalla tavalla kuin kuluttajahintaindeksi. Monet vuokrat, niin asuin- ja liikehuoneistojen kuin maanvuokratkin, on sidottu yleensä elinkustannusindeksiin. Elinkustannusindeksi on käyttäjän kannalta käytännöllisin, sillä indeksiuudistukset eivät katkaise sarjaa. Tilastokeskuksen laatiman elinkustannusindeksin pisteluvut julkaistaan kuukausittain samaan aikaan kuin kuluttajahintaindeksi.

**Ansiotasoindeksi** mittaa kokoaikaisten palkansaajien säännöllisen työajan keskiansioiden kehitystä. Keskiansioista ei ole vähennetty veroja eikä työntekijän sosiaaliturvamaksuja. Ansiotasoindeksissä ovat mukana tulospalkkiot ja työehtosopimukseen perustuvat kertaerät. Ansiotasoindeksin  $2010=100$  työnantajasektoreittainen painorakenne noudattelee kansantalouden tilinpidon palkkasummarakennetta vuodelta 2010. Yksityisen sektorin paino-osuus on ansiotasoindeksissä noin 69 prosenttia.

Ansiotasoindeksi on uudistettu viimeiset kolmekymmentä vuotta viiden vuoden välein. Määrävuosina toteutettavia uudistuksia tarvitaan kehittämään indeksin painorakennetta ja palkansaajaryhmäjakoa työmarkkinarakenteen muutoksia vastaavaksi. Ansiotasoindeksissä mittaushetkenä ovat palkansaajien nimelliset ansiot ilman hintojen muutosten ja verotuksen vaikutusta palkansaajien ostovoimaan.

## Begrepp och definitioner

Uppgifterna om **inkomster och beskattning** bygger på Statistikcentralens statistik över skattepliktiga inkomster i enskilda kommuner samt på skatteförvaltningens debiteringsstatistik. Största delen av uppgifterna i detta avsnitt gäller enskilda personers inkomster och beskattning, men också beskattningen av samfund presenteras.

**Inkomsttagare** är varje **enskild person** (fysisk person) som haft skattepliktig inkomst. I statistiken över beskattning av **samfund** ingår aktiebolag, andelslag, föreningar, stiftelser, bostadssamfund och övriga samfund.

Det centralaste inkomstbegreppet i statistiken är **inkomsten vid statsbeskattning**. Skattepliktig inkomst är med vissa undantag all inkomst som erhållits i pengar eller pengars värde. I tidsserien (13.4) omfattar de statsskattepliktiga inkomsterna ytterligare de skattefria andelarna av inhemska och utländska dividender samt den skattefria andelen av räntor av andelskapital. På så sätt har man fått inkomsterna jämförbara trots skattereformen år 2005.

Fysiska personers och dödsboms skattepliktiga inkomster uppdelas i **förvärvs- och kapitalinkomster**. För kapitalinkomsterna betalas skatt enbart åt staten. Enligt förvärvsinkomsterna utgår förutom statens inkomstskatt även kommunalskatt samt dagpenning- och sjukvårdsavgift.

**Förvärvsinkomster** är bl.a. löneinkomster av huvud- eller bisyssla, naturaförmåner, förvärvsinkomster från utlandet, pensionsinkomster, sjukförsäkringsdag-,

moderskaps- och föräldrapenning, arbetslöshetsskyddsförmåner, stöd för vård av barn i hemmet och stöd för privat vård, samt studiepenning.

Förvärvsinkomsten subtraherad med de naturliga avdragen ger nettoförvärvsinkomsten. Förvärvsinkomsten för skatteåret vid statsbeskattning fås genom att från nettoförvärvsinkomsten dra av inkomstavdragen vid statsbeskattning. Inkomsten för skatteåret vid kommunalbeskattning fås genom att från nettoförvärvsinkomsten dra av inkomstavdragen vid kommunalbeskattning. Den beskattningsbara förvärvsinkomsten vid statsbeskattning och den beskattningsbara inkomsten vid kommunalbeskattning fås efter avdrag av de förluster som tidigare år fastställts för respektive förvärvsinkomstslag. Utgående från den beskattningsbara inkomsten vid kommunalskatt bestäms kommunalskatten, kyrkoskatten och sjukförsäkringsavgifterna.

**Som kapitalinkomster räknas bl.a.** inkomstskattebelagda ränteinkomster, hyresinkomster, kapitalinkomstens andel av dividendinkomsterna, vinst för överlåtelse av egendom samt kapitalinkomster för skogsbruk.

Nettokapitalinkomsten fås genom att subtrahera de naturliga avdragen från kapitalinkomsterna. Kapitalinkomsten för skatteåret fås när räntor och förluster från lantbruk eller rörelse dras av från nettokapitalinkomsten. Den beskattningsbara kapitalinkomsten fås genom att dra av kapitalinkomstslagets förluster för tidigare år från kapitalinkomsten för skatteåret.

**Delbara företagsinkomster** kan bestå av kapital- eller förvärvsinkomster. Det kan vara fråga om bl.a. inkomster av näringsverksamhet (rena inkomster från utövande av yrke eller rörelse) och inkomster av sammanslutning (delägarers andel av sammanslutningens inkomst).

År 1993 genomfördes en **skattereform** som bl.a. påverkade personbeskattningen sålunda, att kapital- och förvärvsinkomsterna skiljdes åt. År 2005 förnyades företags- och kapitalinkomstbeskattningen. Vid dividendbeskattningen upphörde systemet med avoir fiscal, dvs. gottgörelsesystemet för företagsskatt. Privatpersoners dividendinkomster indelas i två grupper. Beskattningen på dividenden är olika för börslistade resp. icke-börslistade företags aktier.

År 2006 förnyades finansieringen av sjukförsäkringssystemet. Sjukförsäkringsavgiften för en försäkrad utgörs av dagpenningsavgiften och sjukvårdsavgiften. Även för pensionsinkomster och förmåner uppbärs dagpennings- resp. sjukvårdsavgift.

**Levnadskostnadsindexet** beskriver levnadskostnadernas utveckling. Konsumentprisindexen, som förnyas vissa år lämpar sig för analyser av kortare tidsspänn. Levnadskostnadsindex 1951:10=100 är en lång tidsserie som genom kedjning uträknas ur senaste konsumentprisindex (för närvarande konsumentprisindex 2010=100), och det utvecklas därmed på samma sätt som konsumentprisindexet. Många hyror för bostäder och affärslokaler samt markarrenden är bundna till levnadskostnadsindexet. Detta index är det mest praktiska för användarna, i och med att indexförnyelser inte avbryter serien. De poängtal som Statistikcentralen uppgör för levnadskostnadsindexet publiceras månatligen samtidigt som konsumentprisindexet.

**Förtjänstnivåindexet** mäter hur heltidsanställda löntagares medelinkomst för ordinarie arbetstid utvecklas. Skatter eller arbetstagarnas socialskyddsavgifter har inte avdragits från medelinkomsten. Förtjänstnivåindexet omfattar också resultatpremier samt engångsposter som grundar sig på avtal. Förtjänstnivåindexets arbetsgivarsektorvisa viktstruktur 2010=100 iakttar lönesummastrukturen för år 2010 i nationalräkenskaperna. Den privata sektorns viktandel i förtjänstnivåindexet är ca. 69 procent.

Förtjänstnivåindexet har de senaste trettio åren förnyats med fem års intervall. Det behövs förnyelser med jämna mellanrum för att utveckla indexets viktstruktur och indelning i inkomsttagargrupper så de motsvarar förändringarna på arbetsmarknaden. Det som mäts i förtjänstnivåindexet är löntagarnas nominella inkomster utan att prisförändringar och beskattning påverkat löntagarnas köpkraft.

## Tulonsaajat ja tulot tuloluokittain Helsingissä 2018

Inkomsttagare och inkomster efter inkomstklass i Helsingfors  
Income recipients and income by income bracket in Helsinki

Tuloluokka • Inkomstklass	Tulonsaaja • Inkomsttagare		Valtionveronalaiset tulot • Skattepliktiga inkomster vid statsbeskattningen		Ansiotulot • Förfärvs- inkomster	Pääomatulot- • Kapitalin- komster
	Luku • Antal	%	Kertymä • Kumulativ frekvens, %	%	%	%
5 000	47 505	8,6	8,6	0,4	0,4	0,4
5 000–10 000	37 485	6,8	15,4	9,9	10,5	4,1
10 000–15 000	38 382	6,9	22,3	12,7	13,3	7,0
15 000–20 000	16 103	2,9	25,2	6,9	7,0	5,5
20 000–25 000	21 479	3,9	29,1	21,8	16,2	70,6
25 000–30 000	54 309	9,8	38,9	2,1	2,3	0,6
30 000–35 000	48 262	8,7	47,6	2,9	3,1	0,7
35 000–40 000	46 815	8,5	56,0	3,9	4,3	0,9
40 000–50 000	46 085	8,3	64,4	5,0	5,4	1,2
50 000–60 000	47 475	8,6	72,9	6,3	6,9	1,5
60 000–80 000	47 679	8,6	81,5	7,5	8,1	1,7
80 000–100 000	41 124	7,4	89,0	7,4	8,1	1,9
100 000–	61 317	11,1	100,0	13,2	14,3	4,0
<b>Yhteensä - Totalt</b>	<b>554 020</b>	<b>100,0</b>		<b>100,0</b>	<b>100,0</b>	<b>100,0</b>
<b>1 000 euro</b>				<b>20 738 205</b>	<b>18 600 177</b>	<b>2 138 028</b>
<b>%-osuus valtioveronalaisista tuloista</b>						
• %-andel av de statsskattepliktiga inkomsterna				100	90	10

Lähde: Tilastokeskus, Veronalaiset tulot.

Källa: Statistiskcentralen, Skattepliktiga inkomster.

## Tulonsaajat tuloluokittain<sup>1</sup> 2018

Inkomsttagare efter inkomstklass<sup>1</sup>  
Income recipients by income bracket

Tuloluokka • Inkomstklass	Helsinki • Helsingfors		Espoo • Esbo		Vantaa • Vanda		Koko maa • Hela landet	
	Luku • Antal	%	Luku • Antal	%	Luku • Antal	%	Luku • Antal	%
–5 000	47 505	8,6	22 696	9,9	15 359	8,2	422 313	8,9
5 000–10 000	54 309	9,8	19 549	8,6	16 794	9,0	448 576	9,5
10 000–15 000	48 262	8,7	17 338	7,6	15 453	8,2	539 116	11,4
15 000–20 000	46 815	8,5	16 250	7,1	16 117	8,6	506 523	10,7
20 000–25 000	46 085	8,3	16 673	7,3	17 194	9,2	467 229	9,9
25 000–30 000	47 475	8,6	17 758	7,8	18 641	9,9	461 957	9,8
30 000–40 000	88 803	16,0	33 738	14,8	34 233	18,2	781 949	16,6
40 000–50 000	61 317	11,1	24 574	10,8	22 197	11,8	454 977	9,6
50 000–60 000	37 485	6,8	16 755	7,3	12 383	6,6	247 397	5,2
60 000–80 000	38 382	6,9	20 126	8,8	11 333	6,0	220 879	4,7
80 000–100 000	16 103	2,9	9 540	4,2	4 149	2,2	81 227	1,7
100 000–	21 479	3,9	13 431	5,9	3 746	2,0	92 285	2,0
<b>Yhteensä - Totalt</b>	<b>554 020</b>	<b>100,0</b>	<b>228 428</b>	<b>100,0</b>	<b>187 599</b>	<b>100,0</b>	<b>4 724 428</b>	<b>100,0</b>

<sup>1</sup> Valtionveronalaisen tulon mukaan. • Enligt den vid statsbeskattningen skattepliktiga inkomsten.

Lähde: Tilastokeskus, Veronalaiset tulot.

Källa: Statistiskcentralen, Skattepliktiga inkomster.

## Keskimääräiset valtionveron alaiset tulot tulonsaajan sukupuolen ja iän mukaan Helsingissä 2018

Statsskattepliktiga inkomster i medeltal efter inkomsttagarens kön och ålder i Helsingfors

Income subject to state taxation on average by gender and age of income recipient in Helsinki

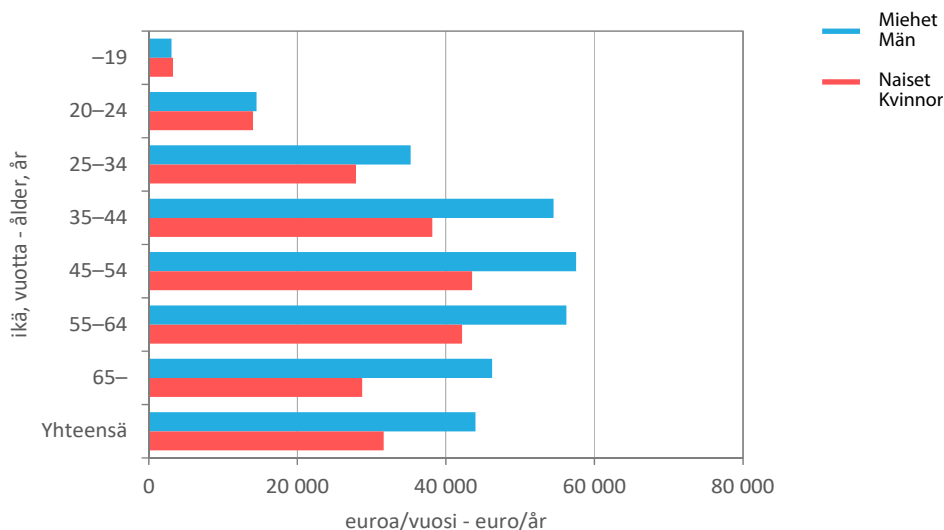

Lähde: Tilastokeskus, Veronalaiset tulot.

Källa: Statistikcentralen, Skattepliktiga inkomster.

## Tulonsaajat tuloluokittain<sup>1</sup> pääkaupunkiseudulla 2018

Inkomsttagare efter inkomstklass<sup>1</sup> i Huvudstadsregionen

Income recipients by income bracket in The Helsinki Metropolitan Area

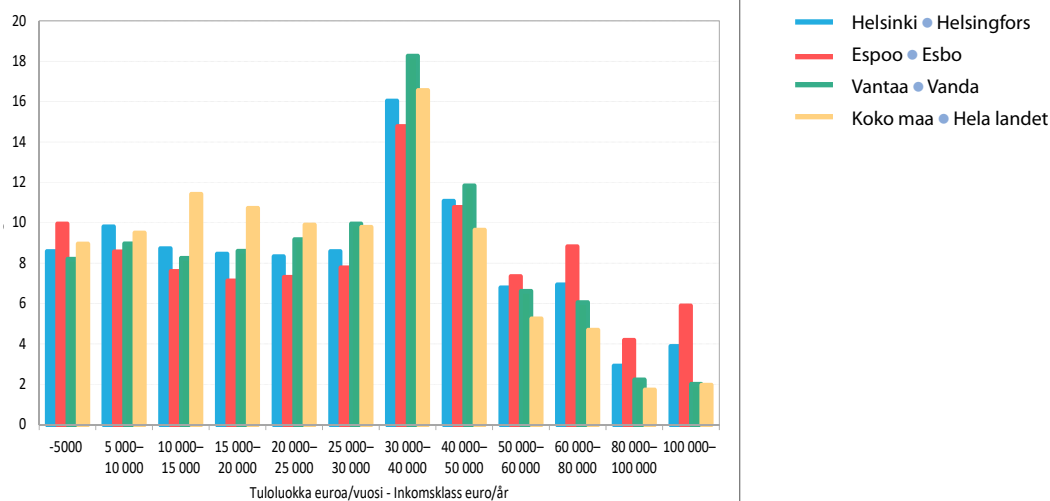

<sup>1</sup> Valtionveron alaisen tulon mukaan. • Enligt den vid statsbeskattningen skattepliktiga inkomsten.

Lähde: Tilastokeskus, Veronalaiset tulot.

Källa: Statistikcentralen, Skattepliktiga inkomster.

## Tulonsaajat sukupuolen ja iän mukaan 1995–2018

Inkomsttagare efter kön och ålder  
Income recipients by age and gender

	Ikä, vuotta ● Ålder, år							Yhteensä ● Totalt
	–19	20–24	25–34	35–44	45–54	55–64	65–	
<b>Yhteensä ● Totalt</b>								
1995	23 232	31 966	96 182	79 100	78 356	50 106	76 802	435 744
2000	28 905	39 489	97 666	85 943	81 652	58 825	78 061	470 541
2005	33 361	39 270	97 157	85 701	75 864	73 453	81 139	485 945
2010	25 306	41 680	106 401	79 082	77 786	74 873	91 050	496 178
2015	23 733	43 314	116 560	87 684	80 033	71 343	108 382	531 049
2018	25 459	40 684	122 639	98 426	77 935	74 031	114 846	554 020
%	4,6	7,3	22,1	17,8	14,1	13,4	20,7	100
<b>Miehet ● Män</b>								
1995	11 786	14 678	46 965	38 179	36 477	22 623	24 697	195 405
2000	14 560	18 047	47 945	42 490	37 836	26 451	26 603	213 932
2005	16 897	17 485	48 032	42 671	35 731	33 094	29 072	222 982
2010	12 471	18 711	52 347	40 098	37 420	33 537	34 288	228 872
2015	11 663	19 317	57 014	45 638	39 248	32 606	42 371	247 857
2018	12 492	18 258	60 093	51 345	38 938	34 620	45 366	261 112
%	4,8	7,0	23,0	19,7	14,9	13,3	17,4	100
<b>Naiset ● Kvinnor</b>								
1995	11 446	17 288	49 217	40 921	41 879	27 483	52 105	240 339
2000	14 345	21 442	49 721	43 453	43 816	32 374	51 458	256 609
2005	16 464	21 785	49 125	43 030	40 133	40 359	52 067	262 963
2010	12 835	22 969	54 054	38 984	40 366	41 336	56 762	267 306
2015	12 070	23 997	59 546	42 046	40 785	38 737	66 011	283 192
2018	12 967	22 426	62 546	47 081	38 997	39 411	69 480	292 908
%	4,4	7,7	21,4	16,1	13,3	13,5	23,7	100

Lähde: Tilastokeskus, Veronalaiset tulot.

Källa: Statistikcentralen, Skattepliktiga inkomster.

## Valtionveron alaiset tulot 2000–2018

Statsskattepliktiga inkomster  
Income subject to state tax

	Valtionveronalaiset tulot ● Skattepliktiga inkomster vid statsbeskattningen			Ansiotulot ● Förvärsinkomster			Pääomatulot ● Kapitalinkomster		
	1 000 euro								
	Helsinki ● Helsingfors	Espoo ● Esbo	Vantaa ● Vanda	Helsinki ● Helsingfors	Espoo ● Esbo	Vantaa ● Vanda	Helsinki ● Helsingfors	Espoo ● Esbo	Vantaa ● Vanda
2000	11 620 578	5 139 091	3 080 834	9 848 581	4 364 899	2 879 004	1 771 996	774 191	201 829
2005	13 219 231	5 874 169	3 758 083	11 665 289	5 295 868	3 571 201	1 553 943	578 301	186 883
2010	15 867 137	7 286 356	4 708 646	14 293 783	6 626 467	4 491 999	1 206 262	485 576	156 550
2014	18 268 086	8 415 288	5 434 458	16 427 349	7 655 308	5 185 137	1 529 532	615 701	200 221
2015	19 001 031	8 832 954	5 567 151	16 897 331	7 928 926	5 285 058	1 762 601	749 043	230 922
2018	21 158 194	9 834 853	6 190 538	18 600 177	8 721 756	5 868 454	2 138 028	934 723	261 590

Huom. Ml. verovapaat osingot ja korot 2010–2018. ● Anm. Inkl. skattefria dividender och räntor 2010–2018.

Lähde: Verohallinto, maksuunpanotilasto 2000, 2005. Tilastokeskus, Veronalaiset tulot, StatFin 2010–2018.

Källa: Skatteförvaltningen, debiteringsstatistiken för 2000, 2005. Statistikcentralen, Skattepliktiga inkomster, StatFin 2010–2018.

## Yksityisten henkilöiden tulot tuloluokittain Helsingissä 2018

Enskilda personers inkomster efter inkomstklass i Helsingfors  
Income tax of private persons by income bracket in Helsinki

	Tulonsaajia Inkomsttagare	Valtionveronalaiset tulot Skattepliktiga inkomster vid statsbeskattningen	Ansiotulot Förvärvs- inkomster	Palkkatulot Löne- inkomster	Eläketulot Pensions- inkomster	Pääoma- tulot Kapi- talinkomster
	Luku Antal	1 000 €	1 000 €	1 000 €	1 000 €	1 000 €
<b>Yhteensä • Totalt</b>	<b>554 020</b>	<b>20 738 205</b>	<b>18 600 177</b>	<b>13 512 329</b>	<b>3 590 134</b>	<b>2 138 028</b>
<b>Tuloluokka • Inkomstklass</b>						
-5 000	47 505	87 438	79 077	35 624	6 209	8 361
5 000-10 000	37 485	2 046 805	1 959 733	1 629 010	258 195	87 072
10 000-15 000	38 382	2 627 485	2 478 841	2 086 449	299 831	148 644
15 000-20 000	16 103	1 427 059	1 310 321	1 092 665	159 392	116 738
20 000-25 000	21 479	4 524 977	3 015 889	2 402 955	360 432	1 509 088
25 000-30 000	54 309	440 255	427 629	109 493	111 529	12 626
30 000-35 000	48 262	599 920	584 421	213 583	204 471	15 499
35 000-40 000	46 815	817 783	797 800	306 135	364 660	19 982
40 000-50 000	46 085	1 036 956	1 010 587	458 756	430 370	26 370
50 000-60 000	47 475	1 306 939	1 275 910	764 758	406 802	31 029
60 000-80 000	47 679	1 547 285	1 510 596	1 094 868	330 899	36 689
80 000-100 000	41 124	1 539 202	1 498 523	1 162 358	266 094	40 680
100 000-	61 317	2 736 102	2 650 851	2 155 674	391 251	85 251

Lähde: Tilastokeskus, Veronalaiset tulot.

Källa: Statistikcentralen, Skattepliktiga inkomster.

## Yksityisten henkilöiden verotus tuloluokittain Helsingissä 2018

Enskilda personers beskattning efter inkomstklass i Helsingfors  
Taxation of private persons by income bracket in Helsinki

	Verotettavat tulot Valtionverotuksessa	Beskattningsbara inkomster I statsbeskattningen	Kunnallis- verotuksessa I kommunal- beskattningen	Verot • Skatter Valtionverot yhteensä Statskatter sammenlagt	Kunnallis- vero Kommunal- skatt	Verot ja mak- sut yhteensä Skatter och av- gifter sammen- lagt
	Ansiotulot Förvärvsinkomster 1 000 €	Pääomatulot Kapitalinkomster 1 000 €	1 000 €	1 000 €	1 000 €	1 000 €
<b>Yhteensä • Totalt</b>	<b>16 115 091</b>	<b>2 048 251</b>	<b>15 388 460</b>	<b>1 844 185</b>	<b>2 601 634</b>	<b>4 841 222</b>
<b>Tuloluokka • Inkomstklass</b>						
-5 000	72 528	12 536	2 096	3 592	357	4 517
5 000-10 000	299 561	18 890	148 303	5 455	22 268	30 320
10 000-15 000	372 717	18 410	256 318	5 254	28 060	36 652
15 000-20 000	548 831	21 655	505 922	6 085	60 421	79 827
20 000-25 000	789 521	26 574	792 603	7 543	108 172	139 478
25 000-30 000	1 072 769	29 722	1 063 169	10 860	153 901	195 332
30 000-35 000	1 313 220	34 573	1 257 646	16 838	200 386	253 247
35 000-40 000	1 322 042	37 836	1 256 063	28 668	219 805	284 068
40 000-50 000	2 361 935	78 088	2 252 254	110 986	401 988	574 382
50 000-60 000	1 756 741	78 675	1 698 627	139 965	304 731	489 134
60 000-80 000	2 233 025	134 000	2 191 361	256 849	393 114	704 903
80 000-100 000	1 187 630	105 799	1 181 291	186 364	211 843	426 743
100 000-	2 784 573	1 451 493	2 782 807	1 065 726	496 587	1 622 619

Lähde: Tilastokeskus, Veronalaiset tulot.

Källa: Statistikcentralen, Skattepliktiga inkomster.

## 13.7

## Keskimääräiset valtionveron alaiset tulot tulonsaajan sukupuolen ja iän mukaan 2012–2018

Statsskattepliktiga inkomster i medeltal efter inkomsttagarens kön och ålder

Income subject to state taxation on average by gender and age of income recipient

Ikä, vuotta ● Ålder, år	–19	20–24	25–34	35–44	45–54	55–64	65–	Yhteensä ● Totalt	Naisten tulojen osuus miesten tuloista ● Kvinnornas inkomst i procent av männens, %
Vuoden 2018 rahana ● Enligt kursen 2018 Euro/vuosi ● Euro/år									
<b>Yhteensä ● Totalt</b>									
2012	3 240	14 559	30 159	42 448	47 133	43 941	31 479	34 284	76,1
2013	3 282	14 148	30 207	44 559	46 984	44 762	32 535	34 959	74,5
2014	3 003	13 982	29 478	43 131	47 025	45 900	33 660	34 927	75,0
2015	2 846	13 857	29 878	44 339	48 619	47 160	34 858	35 913	73,3
2016	2 854	13 947	29 648	43 658	47 859	46 517	34 395	35 523	73,9
2017	2 927	14 210	30 581	44 794	48 678	47 535	35 256	36 422	72,4
2018	3 142	14 252	31 494	46 498	50 526	48 739	35 643	37 432	71,9
<b>Miehet ● Män</b>									
2012	3 156	14 527	32 913	47 978	52 367	50 743	40 761	39 337	
2013	3 245	14 106	33 174	52 111	52 094	51 327	41 752	40 501	
2014	2 890	13 872	31 933	49 274	52 814	53 135	43 557	40 307	
2015	2 774	13 808	32 628	51 052	55 224	54 707	45 683	41 863	
2016	2 766	13 944	32 459	50 254	53 813	53 817	44 562	41 243	
2017	2 887	14 424	34 075	52 198	55 170	54 811	45 700	42 648	
2018	3 058	14 517	35 252	54 511	57 528	56 200	46 230	43 977	
<b>Naiset ● Kvinnor</b>									
2012	3 322	14 585	27 482	36 630	42 220	38 367	25 726	29 921	
2013	3 317	14 183	27 347	36 508	41 760	39 332	26 688	30 155	
2014	3 112	14 072	27 112	36 511	41 508	39 878	27 385	30 240	
2015	2 917	13 896	27 245	37 053	42 262	40 807	27 910	30 706	
2016	2 938	13 949	26 952	36 520	42 043	40 340	27 813	30 484	
2017	2 967	14 036	27 245	36 732	42 243	41 247	28 443	30 896	
2018	3 223	14 036	27 885	38 195	43 533	42 185	28 731	31 598	

Lähde: Tilastokeskus, Veronalaiset tulot.

Källa: Statistikcentralen, Skattepliktiga inkomster.

## 13.8

## Valtionveron alaiset tulot tulonsaajaa kohti 2015–2018

Statsskattepliktiga inkomster per inkomsttagare

Income subject to state tax per income recipient

	Euro				Indeksi, 2013=100			
	2015	2016	2017	2018	2015	2016	2017	2018
Helsinki ● Helsingfors	35 138	34 879	36 032	37 432	104	103	106	110
Espoo ● Esbo	40 450	40 571	41 376	42 274	101	102	104	106
Vantaa ● Vanda	31 585	31 584	32 060	32 676	102	102	104	106
Kauniainen ● Grankulla	60 302	67 790	63 150	65 257	106	119	111	115
Pääkaupunkiseutu yhteensä ● Huvudstadsregionen totalt	35 912	35 854	36 742	35 494	103	103	105	102
Kehysalue ● Kransområdet	33 658	33 539	34 092	34 745	102	102	104	106
Helsingin seutu ● Helsingforsregionen	35 383	35 362	36 182	35 345	103	103	105	103
Koko maa ● Hela landet	28 750	28 974	29 540	30 407	103	104	106	109

Lähde: Tilastokeskus, Veronalaiset tulot, StatFin.

Källa: Statistikcentralen, Skattepliktiga inkomster, StatFin.



## Erityyppisten asuntokuntien valtionveron alaiset tulot 2018

Olika slags bostadshushålls statsskattepliktiga inkomster

State taxable income of various kinds of households

	Asuntokuntien lukumäärä • Antal bostadshushåll	Valtionveronalaiset tulot		Skattepliktiga inkomster	
		Asuntokuntaa kohti • Per bostadshushåll	100 €	Henkilöä kohti • Per person	Yht.=100 • Tot.=100
			euro	euro	
<b>Yhteensä • Totalt</b>	<b>335 061</b>	<b>200 753 274</b>	<b>59 915</b>	<b>32 034</b>	<b>100</b>
1 henkilön asuntokunta • 1 persons bostadshushåll	163 964	55 588 985	33 903	33 903	106
Lapseton av(i)opari tai väh 2 henk. (ei perhe)					
• Barnlösa gifta/ogifta par eller minst 2 pers. (ei familj)	89 777	72 159 265	80 376	39 096	122
Av(i)oparilapsiperhe • Gifta/ogifta par med barn	50 761	55 150 300	108 647	28 983	90
Av(i)oparilapsiperhe ja muita					
• Gifta/ogifta par med barn och övriga	1 721	3 056 971	177 628	35 808	112
Yksinhuoltajaperhe • Ensamförsörjafamilj	23 255	9 747 100	41 914	16 788	52
Muut • Övriga	5 583	5 050 652	90 465	23 742	74

Lähde: Tilastokeskus.  
Källa: Statistikcentralen.

## Yhteisöverotus 2014-2018

Samfundsskatt

Corporate tax

	Lukumäärä • Antal	Määrätyt verot ja veroluonteiset maksut • Fastställda skatter och avgifter av skattenatur
2014	29 785	2 177 292
2015	30 177	2 212 203
2016	30 789	2 934 672
2017	27 603	2 458 547
2018	27 913	2 566 946

Lähde: Verohallinto.  
Källa: Skatteförvaltningen.

1951:10 = 100

Vuosi • År	Indeksi • Index	Vuosimuutos • Förändring på årsnivå	Vuosi • År	Indeksi • Index	Vuosimuutos • Förändring på årsnivå	Vuosi • År	Indeksi • Index	Vuosimuutos • Förändring på årsnivå
1960	138	3,2	1980	651	11,6	2000	1 501	3,4
1961	141	1,8	1981	729	12,0	2001	1 539	2,6
1962	147	4,4	1982	797	9,3	2002	1 563	1,6
1963	154	4,9	1983	865	8,4	2003	1 577	0,9
1964	170	10,3	1984	925	7,1	2004	1 580	0,2
1965	178	4,8	1985	980	5,9	2005	1 594	0,9
1966	185	3,9	1986	1 015	3,6	2006	1 622	1,6
1967	195	5,6	1987	1 052	3,7	2007	1 662	2,5
1968	212	8,4	1988	1 104	5,1	2008	1 730	4,1
1969	217	2,2	1989	1 177	6,6	2009	1 730	0,0
1970	223	2,7	1990	1 248	6,1	2010	1 751	1,2
1971	237	6,5	1991	1 300	4,1	2011	1 812	3,4
1972	254	7,1	1992	1 333	2,6	2012	1 863	2,8
1973	284	11,7	1993	1 361	2,2	2013	1 890	1,5
1974	333	16,9	1994	1 376	1,1	2014	1 910	1,0
1975	392	17,8	1995	1 390	1,0	2015	1 906	-0,2
1976	449	14,3	1996	1 398	0,6	2016	1 913	0,4
1977	506	12,7	1997	1 415	1,2	2017	1 927	0,7
1978	544	7,6	1998	1 435	1,4	2018	1 948	1,1
1979	583	7,5	1999	1 452	1,2	2019	1 968	1,0

Lähde: Tilastokeskus.

Källa: Statistikcentralen.

Muita indeksejä: [www.stat.fi](http://www.stat.fi)Övriga index: [www.stat.fi](http://www.stat.fi)

## Ansietasoindeksejä Förtjänstnivåindex Wage and salary indexes

Vuosi, neljännes • År, kvartal	Palkansaajien ansietasoindeksi • Löntagarnas förtjänstnivåindex						Kaikki palkansaajat • Löntagare totalt		
	2010 = 100 Kaikki pal- kansaajat • Löntagare totalt	Tunti- palkkaiset • Med timlön	Kuukausi- palkkaiset • Med må- nadslön	Kuntien pal- veluksessa • Kommunalt anställda	Valtion pal- veluksessa • Statligt anställda	Yksityinen sektori • Den pri- vata sektorn	2005 = 100	1995 = 100	1964 = 100
2010	100,0	100,0	100,0	100,0	100,0	100,0	119,8	171,8	2 781
2011	102,7	102,4	102,8	103,0	103,7	102,5	123,0	176,4	2 856
2012	106,0	105,9	106,0	106,7	107,7	105,6	127,0	182,0	2 947
2013	108,2	107,4	108,4	108,5	109,9	107,9	129,6	185,8	3 009
2014	109,8	108,7	110,0	109,3	112,0	109,7	131,5	188,5	3 052
2015	111,3	109,5	111,7	110,2	114,0	111,4	133,3	191,2	3 095
2016	112,3	110,4	112,7	111,2	115,5	112,2	134,5	192,9	3 123
2017	112,5	110,5	113,0	110,0	114,4	113,0	134,8	193,3	3 130
2018	114,4	112,4	114,9	111,5	116,1	115,2	137,1	196,6	3 183
2019	116,9	114,4	117,4	115,3	119,2	117,2	140,0	200,7	3 250
2018									
I	113,4	111,6	113,8	110,4	114,7	114,2	135,9	194,8	3 154
II	114,5	112,2	115,0	111,5	116,2	115,2	137,1	196,6	3 183
III	114,8	112,6	115,3	112,0	116,7	115,5	137,6	197,2	3 193
IV	115,1	113,1	115,5	112,1	116,7	115,9	137,9	197,7	3 200
2019									
I	115,8	113,8	116,3	114,2	117,4	116,3	138,8	198,9	3 221
II	117,0	114,3	117,6	115,5	119,7	117,2	140,1	200,9	3 253
III	117,2	114,5	117,8	115,7	119,9	117,5	140,4	201,3	3 259
IV	117,5	115,0	118,0	115,9	119,9	117,8	140,7	201,8	3 267

Lähde: Tilastokeskus, Ansietasoindeksi.

Källa: Statistikcentralen, Förtjänstnivåindex.

# Oikeuslaitos ja yleinen turvallisuus

## Rättsväsende och allmän säkerhet

### Justice and public safety

#### Kuvio- ja taulukkoluetelo

Figur- och tabellförteckning

List of diagrams and tables

	<b>Poliisin tietoon tulleet rikokset Helsingin poliisipiirissä 1980–2019 .....</b>	<b>245</b>
	Brott som kommit till polisens kännedom i Helsingfors polisdistrikt	
	Offences registered to the police in the Helsinki Police District	
	<b>Pelastuslaitoksen toiminta 1990–2019 .....</b>	<b>250</b>
	Räddningsverkets verksamhet	
	Helsinki City Rescue Department's operation	
<b>14.1</b>	<b>Poliisin tietoon tulleet rikokset Helsingin poliisipiirissä 1995–2019 .....</b>	<b>245</b>
	Brott som kommit till polisens kännedom i Helsingfors polisdistrikt	
	Offences registered to the police in the Helsinki Police District	
<b>14.2</b>	<b>Poliisin tietoon tulleiden rikosten selvittäminen Helsingin poliisipiirissä 1995–2019 .....</b>	<b>246</b>
	Utredning av brott som kommit till polisens kännedom i Helsingfors polisdistrikt	
	Clearing of offences registered in the Helsinki Police District	
<b>14.3</b>	<b>Eräät poliisin tietoon tulleet rikokset 1995–2019 .....</b>	<b>247</b>
	Vissa brott som kommit till polisens kännedom	
	Certain registered offences against the Penal Code and other laws	
<b>14.4</b>	<b>Rikesakot, rangaistusmääräysakat sekä syyksi luettavat tuomiot ensimmäisessä oikeusasteessa 2019 .....</b>	<b>248</b>
	Förseelseböter, straffanspråksböter samt fällande domar i första rättsinstans	
	Fines and convictions at courts of first instance	
<b>14.5</b>	<b>Käräjäoikeudessa ratkaistut asiat 2000–2019 .....</b>	<b>248</b>
	Vid tingsrätten avgjorda ärenden	
	Matters settled by the District Court	
<b>14.6</b>	<b>Helsingin käräjäoikeudessa ratkaistut huoneenvuokra-asiat 2010–2019 .....</b>	<b>249</b>
	Hyresärenden avgjorda vid Helsingfors tingsrätt	
	Rent-related matters settled by Helsinki District Court	
<b>14.7</b>	<b>Päihtyneiden säilöönotot 2005–2019 .....</b>	<b>249</b>
	Antal omhändertaganden av berusade	
	Intoxicated persons taken into custody	
<b>14.8</b>	<b>Pelastuslaitoksen toiminta 2000–2019 .....</b>	<b>250</b>
	Räddningsverkets verksamhet	
	Helsinki City Rescue Department's operation	

## Käsitteet ja määritelmät

**Poliisin tietoon tullut rikollisuus.** Poliisin tietoon tullut rikollisuus koskee niitä rikoksia, joista on tehty rikosilmoitus, rangaistusvaatimusilmoitus tai annettu rikesakko. Tilastoilla kuvataan yksittäisten rikosten määriä. Tiedot saadaan tilastokeskuksesta, joka puolestaan saa ne poliisin käytössä olevasta rikosilmoitusjärjestelmästä.

**Palohälytykset** jaetaan sammutustehtäviin ja muihin hälytyksiin. Muut hälytystehtävät aiheutuvat automaattisista paloilmittimista, vahingosta tai erehdyksestä, ilkivallasta sekä ruuan valmistuksen yhteydessä syttyneistä savusta, ja sisältävät myös eläinten pelastamiset, vesivahingot, vesipelastukset, luonto-onnettomuuksien ja myrskyjen aiheuttamat toimenpiteet.

**Ensihoito ja sairaankuljetukset.** Pelastuslaitoksen lääkintäyksikkö tuottaa yhdessä HYKS:n Helsingin ensihoitoyksikön ja Helsingin hätäkeskuksen kanssa Helsingin terveyskeskuksen tilaaman ensihoitopalvelun ja kiireelliset sairaankuljetukset kaupungissa.

## Begrepp och definitioner

**Brottslighet som kommit till polisens kännedom.** Brottslighet som kommit till polisens kännedom gäller sådana brott som anmälts till polisen eller som polisen gjort straffanspråk eller givit ordningsbot för. Statistiken gäller enskilda brott. Uppgifterna fås från Statistikcentralen, som i sin tur får dem från polisens brottsanmälningssystem.

**Brandalarmen** uppdelas i släckningsuppdrag och övriga alarm. De övriga alarmen förorsakas av automatiska brandvarnare, skada eller misstag, åverkan samt os vid matlagning, och inbegriper också räddning av djur, vattenskadorna, räddning ur vattnet samt åtgärder förorsakade av stormar och naturkatastrofer.

**Akutvård och brådskande sjuktransporter.** Tillsammans med HUCS Helsingfors akutvårdsenhet och Helsingfors nödcentral producerar akutvårdsenheten inom räddningsverket den akutvårdstjänst som Helsingfors hälsovårdscentral beställer samt brådskande sjuktransporter inom staden.

## Poliisin tietoon tulleet rikokset Helsingin poliisipiirissä 1995–2019

Brott som kommit till polisens kännedom i Helsingfors polisdistrikt  
Offences registered to the police in the Helsinki Police District

	1995	2000	2005	2010	2015	2019
<b>Yhteensä • Totalt</b>	<b>103 170</b>	<b>106 162</b>	<b>100 108</b>	<b>116 990</b>	<b>104 473</b>	<b>101 601</b>
Kaikki rikokset • Samtliga brott	77 791	85 284	74 583	83 520	74 504	71 587
% koko maasta • av hela landet	18,4	18,8	17,3	19,4	18,0	15,8
Omaisuusrikokset • Egendomsbrott	58 912	64 700	49 874	56 245	47 023	40 253
Henkeen ja terveyteen kohdistuneet rikokset • Brott mot liv och hälsa	4 887	5 047	5 450	6 783	6 294	5 801
Seksuaalirikokset • Sedlighetsbrott	191	178	359	315	428	689
Rikokset oikeudenkäyttöä, viranomaista ja yleistä järjestystä vastaan • Brott mot rättskipning, myndigheter och allmän ordning	1 044	2 053	2 604	2 903	2 944	2 836
Eräät liikenne-rikokset • Vissa trafikbrott	3 189	4 745	6 896	5 695	4 479	5 237
Muut rikokset • Övriga brott	9 568	8 561	9 400	11 579	13 336	11 766
Liikenneturvallisuuden vaarantaminen, liikennepako tieliikenteessä, liikenne-rikkomus • Äventyrande av trafiksäkerheten, smitning i vägtrafik, trafikförseelse	25 379	20 878	25 525	33 470	29 969	32 931
% koko maasta • av hela landet	7,6	6,7	7,2	6,6	7,4	8,3

Lähde: Helsingin poliisilaitos sekä Tilastokeskus, Oikeus.

Källa: Helsingfors polisinställningen samt Statistikcentralen, Rättsväsen.

## Poliisin tietoon tulleet rikokset Helsingin poliisipiirissä 1980–2019

Brott som kommit till polisens kännedom i Helsingfors polisdistrikt  
Offences registered to the police in the Helsinki Police District

Rikokset yhteensä ja omaisuusrikokset  
• Brott totalt och egendomsbrott

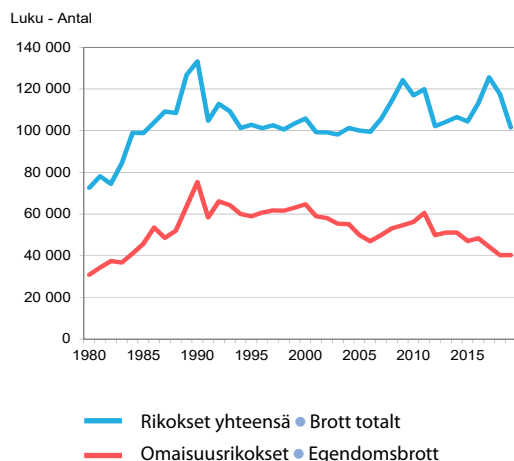

Henkeen ja terveyteen kohdistuneet rikokset  
• Brott mot liv och hälsa

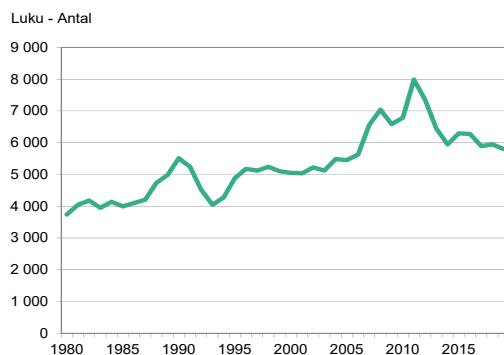

Lähde: Tilastokeskus.  
Källa: Statistikcentralen.

## Poliisin tietoon tulleiden rikosten selvittäminen Helsingin poliisipiirissä 1995–2019

Utredning av brott som kommit till polisens kännedom i Helsingfors polisdistrikt  
Clearing of offences registered in the Helsinki Police District

	Rikoksia kaikkiaan • Samtliga brott	Selvitettyjä rikoksia • Utredda brott			Selvitettyihin rikoksiin syylliseksi epäiltyjen henkilöiden luku • Antal personer som mistänkts som skyldiga till utredda brott		
		Kaikkiaan <sup>1</sup> • Totalt <sup>1</sup>	Siitä aik. vuosilta • Därav från tiggare år	Syyttäjälle ilmoitetut rikokset • Brott som anm. till allm. åkl.	15–20-vuotiaita • 15–20-åringar	Alkoholin vaikutuksen alaisina • Under alkoholpåverkan	Muun päihteen vaikutuksen alaisina • Under påverkan av annat rusmedel
<b>Yhteensä • Totalt</b>	<b>101 601</b>	<b>66 661</b>	<b>13 851</b>	<b>29 948</b>	<b>6 315</b>	<b>5 008</b>	<b>5 404</b>
<b>Kaikki rikokset • Samtliga brott</b>	<b>71 587</b>	<b>38 068</b>	<b>9 205</b>	<b>28 156</b>	<b>5 130</b>	<b>4 670</b>	<b>5 187</b>
Omaisuusrikokset • Egendomsbrott	40 253	14 432	3 509	10 154	2 169	1 469	646
Henkeen ja terveyteen kohdistuneet rikokset • Brott mot liv och hälsa	5 801	3 209	1 726	2 730	409	1 033	53
Seksuaalirikokset • Sedlighetsbrott	689	404	247	386	107	52	3
Rikokset oikeudenkäyttöä, viran-omaista ja yleistä järjestystä vastaan • Brott mot rättskipning, myndigheter och allmän ordning	2 836	2 202	407	2 075	370	508	147
Eräät liikenne-rikokset • Vissa trafikbrott	11 314	10 694	1 057	5 792	972	1 143	1 801
Muut rikokset • Övriga brott	11 766	8 577	2 380	7 450	1 103	465	2 537
<b>Liikenne-rikkomus • Trafikförseelse</b>	<b>27 926</b>	<b>26 796</b>	<b>4 396</b>	<b>931</b>	<b>887</b>	<b>122</b>	<b>171</b>
<b>Yhteensä • Totalt</b>							
2018	117 573	85 272	16 829	30 288	6 753	5 657	5 700
2017	125 614	82 742	12 439	34 493	6 924	6 188	5 052
2015	104 473	67 841	8 376	62 997	8 452	7 099	3 567
2010	116 990	76 423	9 428	70 499	10 113	9 191	4 408
2005	100 108	66 026	9 813	61 907	11 614	11 785	4 265
2000	106 162	58 693	8 026	53 550	11 203	12 905	4 095
1995	103 170	64 743	8 310	59 078	11 405	14 168	1 890

<sup>1</sup> Ml. aikaisempina vuosina ilmoitettuja rikoksia. • Inkl. brott som anmälts under tidigare år.

Lähde: Helsingin poliisilaitos sekä Tilastokeskus, Oikeus.

Källa: Helsingfors polisinskrifningen samt Statistikcentralen, Rättsväsen.

## Eräät poliisin tietoon tulleet rikokset 1995–2019

Vissa brott som kommit till polisens kännedom

Certain registered offences against the Penal Code and other laws

	1995	2000	2005	2010	2015	2019
<b>Omaisuusrikokset • Egendomsbrott</b>	58 912	64 700	49 874	56 245	47 023	40 253
siitä • därav						
varkaus, törkeä varkaus, näpistys						
• stöld, grov stöld, snatteri	40 697	41 930	30 775	35 134	30 185	26 754
ryöstö • rån	813	926	674	429	412	365
vahingonteko • skadegörelse	6 143	8 983	9 034	11 117	6 880	4 496
petos • bedrägeri	3 569	2 267	1 782	2 679	4 159	3 477
Edellä olevat yhteensä • Ovannämnda tillsammans	51 222	54 106	42 265	49 359	41 636	35 092
% koko maasta • av hela landet	21,2	20,9	19,4	23,0	20,5	14,2
<b>Henkeen ja terveyteen kohdistuneet rikokset</b>						
• Brott mot liv och hälsa	4 887	5 047	5 450	6 783	6 294	5 801
siitä • därav						
tappo, murha tai surma • dråp eller mord	13	9	11	10	10	9
tapon, murhan tai surman yritys						
• försök till dråpeller mård	47	21	33	23	33	48
pahoinpitely • misshandel	3 651	3 014	3 465	4 567	4 425	4 181
törkeä pahoinpitely • grov misshandel	248	253	188	191	136	163
lievä pahoinpitely • lindrig misshandel	636	1 450	1 437	1 665	1 450	1 156
Edellä olevat yhteensä • Ovannämnda tillsammans	4 595	4 747	5 134	6 456	6 054	5 557
% koko maasta • av hela landet	20,3	16,8	16,6	19,3	17,7	13,2
<b>Eräät liikenne-rikokset • Vissa trafikbrott</b>	3 189	4 745	6 896	5 695	4 479	5 854
siitä • därav						
törkeä liikenneturvallisuuden vaarantaminen						
• grovt äventyrande av trafiken	141	224	299	189	247	315
törkeä rattijuopumus • grovt rattfylleri	822	851	1 108	837	578	534
kulkuneuvon luovuttaminen juopuneelle						
• överlåtelse av fordon till berusad person	133	127	192	108	60	34
Edellä olevat yhteensä • Ovannämnda tillsammans	1 096	1 202	1 599	1 134	885	883
% koko maasta • av hela landet	6,1	6,7	7,3	7,0	7,1	10,2
<b>Muut rikokset • Övriga brott</b>	9 568	8 561	9 400	11 579	13 336	11 766
siitä • därav						
huumausainerikokset • narkotikabrott	1 674	2 521	2 512	3 530	4 109	5 791
alkoholilakirikokset • brott mot alkohollagen	599	286	163	221	699	160
Edellä olevat yhteensä • Ovannämnda tillsammans	2 273	2 807	2 675	3 751	4 808	5 951
% koko maasta • av hela landet	18,1	16,0	14,6	15,8	18,1	17,4
<b>Liikenneturvallisuuden vaarantaminen, liikennepako tieliikenteessä, liikenneriikkomus • Äventyrande av trafiksäkerheten, smitning i vägtrafik, trafikförseelse</b>						
Liikenneturvallisuuden vaarantaminen, liikennepako tieliikenteessä • Äventyrande av trafiksäkerheten, smitning i vägtrafik	13 455	9 336	8 569	7 454	6 989	5 005
<b>Liikenneriikkomus, tieliikenteen sosiaalilainsäädännön rikkominen, ajoneuvorikkomus • Trafikförseelse, brott mot viss sociallagstiftning om vägtransporter, fordonsförseelse</b>						
Liikenneriikkomus, tieliikenteen sosiaalilainsäädännön rikkominen, ajoneuvorikkomus • Trafikförseelse, brott mot viss sociallagstiftning om vägtransporter, fordonsförseelse	11 924	11 542	16 956	26 016	22 980	27 926
Edellä olevat yhteensä • Ovannämnda tillsammans	25 379	20 878	25 525	33 470	29 969	32 931
% koko maasta • av hela landet	7,6	6,7	7,2	6,6	7,4	8,0

Lähde: Helsingin poliisilaitos sekä Tilastokeskus, Oikeus.

Källa: Helsingfors polisinställningen samt Statistikcentralen, Rättsväsen.



## 14.4

## Rikesakot, rangaistusmääräyssakot sekä syyksi luettavat tuomiot ensimmäisessä oikeusasteessa 2019

Förseelseböter, straffanspråksböter samt fällande domar i första rättsinstans

Fines and convictions at courts of first instance

	Helsinki Yhteensä ● Totalt	Helsingfors Helsinkiläiset ● Helsingforsbor	Koko maa Yhteensä ● Totalt	Hela landet Helsinkiläiset ● Helsingforsbor
<b>Yhteensä ● Totalt</b>	<b>60 060</b>	<b>30 889</b>	<b>544 443</b>	<b>56 609</b>
Rikesakot <sup>1</sup> ● Förseelseböter <sup>1</sup>	36 922	17 904	362 809	37 502
Sakkomääräykset ● Bötesförelägganden (1.12.-31.12.2016)	10 631	5 895	90 996	8 899
Rangaistusmääräyssakot ● Straffanspråksböter	4 448	2 461	35 537	3 651
Syyksi luettavat tuomiot <sup>2</sup> ● Fällande domar <sup>2</sup>	8 059	4 629	55 101	6 557
Ehdoton vankeus (vankila)				
● Ovillkorlig fångenskap (fängelse)	958	512	5 087	721
Yhdyskuntapalvelu ● Samhällstjänst	151	96	1 606	140
Valvontarangaistus ● Övervakningsstraff	9	6	144	11
Ehdollinen vankeus ● Villkorlig fångenskap	1 763	989	12 692	1 347
Aikaisempi rangaistus riittävä seuraamus (RIL 7:6–7 §§)				
● Tidigare straff tillräcklig påföljd (StrL 7:6–7 §§)	84	38	479	70
Sakko ● Böter	4 657	2 744	33 087	3 914
Tuomitsematta jättäminen ● Odömda mål	60	41	364	51
Muut rangaistukset ● Övriga straff	377	203	1 642	303

<sup>1</sup>Myös tuomioistuimen rikesakot sisältyvät. ● Även förseelseböter från domstolar ingår.<sup>2</sup>Tuomioistuimen rikesakot eivät sisälly. ● Förseelseböter från domstolar ingår inte.

Lähde: Tilastokeskus.

Källa: Statistikcentralen.

## 14.5

## Käräjäoikeudessa ratkaistut asiat 2000–2019

Vid tingsrätten avgjorda ärenden

Matters settled by the District Court

	2000	2005	2010	2015	2018	2019
Riita-asioita ● Tvistemål	20 206	23 145	45 886	46 443	65 260	25 875
Hakemus- ja ilmoitusasioita						
● Ansöknings- och anmälningsärenden	23 464	20 701	5 616	6 705	7 585	3 190
niistä ● av dessa						
konkurssihakemuksia ● konkursansökningar	450	378	568	499	460	336
kiinnitysasioita ● in-tekningsärenden	13 540	14 734	–	–	–	–
Rikosasioita ● Brottmål	11 748	8 766	8 439	7 424	8 873	4 574

Lähde: Tilastokeskus ja Oikeusministeriö.

Källa: Statistikcentralen och Justitieministeriet.

## Helsingin käräjäoikeudessa ratkaistut huoneenvuokra-asiat 2010–2019

Hyresärenden avgjorda vid Helsingfors tingsrätt

Rent-related matters settled by Helsinki District Court

	2010			2015			
	Luku	Antal	%	Luku	Antal	%	%
Huoneenvuokran sääntely • Hyresreglering	5		0,1	–		–	–
Vuokran korottaminen • Hyreshöjning	–		–	2		0,0	–
Vuokran alentaminen • Sänkning av hyra	5		0,1	3		0,1	–
Huoneenvuokraoikeuden lakkaaminen							
• Hyresrättens upphörande	1 068		28,3	2 845		67,2	69,9
• Vuokrasopimuksen purkaminen ja/tai korvaus							
• Hävning/ersättning av hyresavtal	1 039		27,6	2 810		66,4	69,5
• Vuokrasopimuksen irtisanominen ja/tai korvaus							
• Uppsägning och/eller ersättning av hyresavtal	11		0,3	24		0,6	0,3
• Muuttopäivän siirtäminen							
• Framskjutande av flyttningsdag	3		0,1	5		0,1	0,1
• Vuokrasopimuksen muu päätyminen ja/tai korvaus							
• Övrigt upphörande och/eller ersättning av hyresavtal	15		0,4	6		0,1	0,1
Huoneenvuokrastaava • Hyresfordran	2 371		62,9	1 264		29,9	26,9
Vahingonkorvaus huoneenvuokrasuhteen perusteella							
• Skadestånd på grund av hyresavtal	194		5,1	103		2,4	2,4
Muut huoneenvuokra-asiat • Övriga hyresärenden	132		3,5	15		0,4	0,8
<b>Yhteensä • Totalt</b>	<b>3 770</b>		<b>100</b>	<b>4 231</b>		<b>100</b>	<b>100</b>

Lähde: Tilastokeskus ja Oikeusministeriö.

Källa: Statistikcentralen och Justitieministeriet.

## Päihtyneiden säilöönotot 2005–2019

Antal omhändertaganden av berusade

Intoxicated persons taken into custody

	Yhteensä • Totalt	Miehiä • Män		Naisia • Kvinnor	
		Yhteensä • Totalt	Alle 18-v. • Under 18 år	Yhteensä • Totalt	Alle 18-v. • Under 18 år
2005	14 768	12 921	210	1 847	41
2010	12 622	10 881	127	1 740	33
2015	9 735	8 207	98	1 527	25
2016	10 235	8 599	106	1 636	27
2017	10 311	8 649	107	1 660	28
2018	9 856	8 336	74	1 518	26
2019	9 683	8 076	70	1 606	17

Lähde: Helsingin poliisilaitos.

Källa: Helsingfors polisinsrättningen.

	2000	2005	2010	2015	2019
Henkilöstö yhteensä • Personal totalt	574	560	670	674	706
siitä • därav					
pelastusosasto • räddningsavdelningen	400	406	499	496	533
Palohälytykset • Brandalarm	4 399	3 754	4 461	3 478	3 317
Sammutustehtävät • Släckningsuppdrag	1 067	957	1 240	871	898
Muut hälytykset • Övriga alarm	3 332	2 797	3 221	2 607	3 532
Pelastustehtävät • Räddningsuppdrag	2 928	4 233	5 166	4 930	9 264
Liikenneonnettomuudet • Trafikolyckor	305	354	917	750	749
Öljyvahingot • Oljeskador	385	282	349	305	333
Avunannot • Undsättningar	179	245	177	186	346
Muut • Övriga	2 059	3 352	3 723	3 689	7 836
Ensihoitohälytykset • Akutvårdslarm	34 706	36 882	44 861	54 596	64 500
Palotarkastukset • Brandsyn	5 200	3 878	6 085	3 204	4 873
Väestönsuojapaikat • Skyddsplatser	683 600	..	819 700	867 878	914 313

Lähde: Pelastuslaitos ja SeutuCD.

Källa: Räddningsverket och RegionCD.

## Pelastuslaitoksen toiminta 1990–2019

Räddningsverkets verksamhet

Helsinki City Rescue Department's operation

Luku - Antal

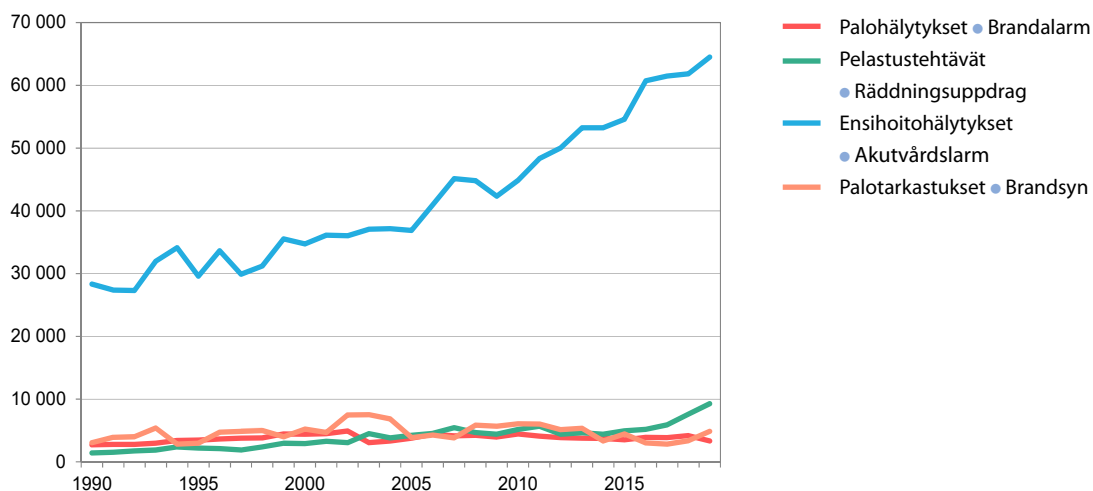

Lähde: Pelastuslaitos.

Källa: Räddningsverket.

# Vaalit Val Elections

## Kuvio- ja taulukkoluetelo

Figur- och tabellförteckning

List of diagrams and tables

	<b>Kunnallisvaalit 2017 puolueiden kannatus Helsingissä .....</b>	<b>261</b>
	Partiernas röstandelar i Helsingfors vid kommunalvalen	
	Various political parties' shares of votes in Helsinki at the municipal elections	
	<b>Kansanedustajain vaalit 2019 puolueiden kannatus Helsingissä.....</b>	<b>261</b>
	Partiernas röstandelar i Helsingfors vid riksdagsmannavalen	
	Various political parties' shares of votes in Helsinki at the parliamentary elections	
<b>15.1</b>	<b>Kunnallisvaalit 2000–2017: äänioikeutetut .....</b>	<b>254</b>
	Kommunalvalen: röstberättigade	
	Municipal elections	
<b>15.2</b>	<b>Kunnallisvaalit 2000–2017: valitut kaupunginvaltuutetut .....</b>	<b>254</b>
	Kommunalvalen: valda stadsfullmäktige	
	Municipal elections	
<b>15.3</b>	<b>Kunnallisvaalit 2000–2017: hyväksytyt äänestysliput .....</b>	<b>255</b>
	Kommunalvalen: godkända röstsedlar	
	Municipal elections	
<b>15.4</b>	<b>Kunnallisvaalit 2017: puolueiden kannatus.....</b>	<b>256</b>
	Kommunalvalen: partiernas röstandelar	
	Municipal elections	
<b>15.5</b>	<b>Kansanedustajain vaalit 2011–2019: äänioikeutetut.....</b>	<b>257</b>
	Riksdagsmannavalen: röstberättigade	
	Parliamentary elections	
<b>15.6</b>	<b>Kansanedustajain vaalit 2011–2019: valitut kansanedustajat.....</b>	<b>257</b>
	Riksdagsmannavalen: invalda riksdagsmän	
	Parliamentary elections	
<b>15.7</b>	<b>Kansanedustajain vaalit 2011–2019: hyväksytyt äänestysliput .....</b>	<b>258</b>
	Riksdagsmannavalen: godkända röstsedlar	
	Parliamentary elections	
<b>15.8</b>	<b>Kansanedustajainvaalit 2019: puolueiden kannatus .....</b>	<b>259</b>
	Riksdagsmannavalen: partiernas röstandelar	
	Parliamentary elections	
<b>15.9</b>	<b>Tasavallan presidentin vaalit 2000–2018 .....</b>	<b>260</b>
	Valet av republikens president	
	Presidential elections	
<b>15.10</b>	<b>Europarlamenttivaalit 2014 ja 2019 .....</b>	<b>262</b>
	Europarlamentsvalen	
	EU-Parliament elections	

## Käsitteet ja määritelmät

**Kunnallisvaaleissa** on vuodelta 1972 olevan kunnallisvaalilain mukaan äänioikeus jokaisella Suomen kansalaisella, joka oli vaalivuoden alkaessa kunnan jäsen ja vähintään 18 vuotta täyttänyt ja joka oli vaalivuotena kunnassa henkikirjoitettu tai olisi ollut henkikirjoitettava. Ennen tätä äänioikeusikäraja oli 21 vuotta vuodesta 1925 lähtien. Kunnallisvaalilakiin tehdyn muutoksen perusteella oli vuoden 1976 vaaleissa ensimmäistä kertaa myös Islannin, Norjan, Ruotsin ja Tanskan 18 vuotta täyttäneellä kansalaisella, joka oli ollut Suomessa vaalivuonna ja kahtena sitä edeltäneenä vuotena henkikirjoitettuna, äänioikeus Suomen kunnallisvaaleissa. Suomen kunnallisvaaleissa ulkomailla asuvilla Suomen kansalaisilla ei ole äänioikeutta.

**Kansanedustajain vaaleissa** oli äänioikeus vuoden 1966 vaaleissa ja sitä ennen 21 vuotta täyttäneillä sekä vuoden 1970 ja 1972 vaaleissa 20 vuotta täyttäneillä Suomen kansalaisilla, jotka olivat Suomessa henkikirjoitettuja. Vuoden 1975 vaaleissa laajennettiin äänioikeutta alentamalla äänioikeusikäraja 18 ikävuoteen ja ulottamalla äänioikeus Suomessa henkikirjoittamattomiin Suomen kansalaisiin. Suomessa henkikirjoittamattomilla äänioikeutetuilla on mahdollisuus käyttää äänioikeuttaan vain ennakoäänestyksessä.

**Tasavallan presidentin vaalit** käytiin vuosina 2000, 2006 ja 2012 kaksivaiheisena välittömänä kansanvaalina. Koska kukaan ehdokkaista ei tuolloin saanut taakseen vähintään puolia hyväksytyistä äänistä, käytiin toinen kierros. Siinä valinta tehtiin kahden eniten ääniä saaneen ehdokkaan välillä. Vuoden 2018 presidentinvaaleissa istuva presidentti sai ensimmäisellä kierroksella yli puolet äänistä, joten hänet valittiin jatkokaudelle ilman toista kierrosta.

**Euroopan parlamentin jäsenten vaalit** järjestetään viiden vuoden välein kussakin jäsenvaltiossa samaan aikaan. Suomessa vaalit järjestettiin ensimmäisen kerran vuonna 1996. Europarlamenttivaaleissa ehdokkaat asetetaan ja valitaan valtakunnallisesti. Kullakin maalla on väkilukunsa mukainen määrä edustajia, mutta vähintään 6 ja enintään 96. Suomesta valittavien europarlamentin jäsenten määrä oli 16 vuosina 1996 ja 1999, sekä 14 vuonna 2004. Vuoden 2014 ja 2019 europarlamenttivaaleissa Suomesta valittiin 13 jäsentä.

Puolueiden nimistä on käytetty seuraavia lyhenteitä:

EKA	Eläkeläiset Kansan Asialla
FP	Feministinen puolue
IP	Itsenäisyyspuolue
KA	Köyhien Asialla
KD	Suomen Kristillisdemokraatit
Kesk.	Suomen Keskusta
Kok.	Kansallinen Kokoomus
LIB	Liberaalit
LKP	Liberaalinen Kansanpuolue
PP	Piraattipuolue
PS	Perussuomalaiset
REM	Remonttiryhmä
RKP	Ruotsalainen Kansanpuolue
SDP	Suomen Sosialidemokraattinen Puolue
SI	Suomi-Isänmaa
Sit.	Pääkaupunkiseudun sitoutumattomat
SKDL	Suomen Kansan Demokraattinen Liitto
SKP	Suomen Kommunistinen Puolue
SKS	Suomen Kansan Sinivalkoiset
SMP	Suomen Maaseudun Puolue
SSP	Suomen Senioripuolue
STP	Suomen Työväenpuolue
Vas.	Vasemmistoliitto
Vihr.	Vihreä Liitto

## Begrepp och definitioner

Rösträtt vid **kommunalval** äger, enligt lagen om kommunalval från år 1972, varje finländsk medborgare som vid valårets ingång var medlem av kommunen och som fyllt minst 18 år och som var eller borde ha varit mantalsskriven i kommunen under valåret. Tidigare fr.o.m. 1925 var rösträttsåldern 21 år. På basen av ändringen i lagen om kommunalval hade även isländska, norska, svenska och danska medborgare som fyllt 18 år och vilka varit mantalsskrivna i Finland under valåret och de två föregående åren för första gången rösträtt vid finska kommunalval vid valet år 1976. Finländska medborgare bosatta utomlands har inte rösträtt vid finländska kommunalval.

Rösträtt vid **riksdagsmannaval** ägde vid valet år 1966 och därefter finländska medborgare som fyllt 21 år och vilka var mantalsskrivna i Finland. Vid valet 1970 och 1972 var åldersgränsen 20 år. Vid valet år 1975 utvidgades rösträtten genom att åldersgränsen sänktes till 18 år och rösträtten utsträcktes till att gälla finska medborgare som inte var mantalsskrivna i Finland. Röstberättigade personer som inte är mantalsskrivna i Finland har endast möjlighet att använda sin rösträtt vid förhandsröstning.

**Valet av republikens president** förrättades åren 2000, 2006 och 2012 som ett direkt folkval i två omgångar. I och med att ingen kandidat vid första omgången fått minst hälften av de godkända rösterna tillgreps en andra omgång. Då stod valet mellan de två kandidater som fått flest röster vid första omgången. Vid presidentvalet 2018 fick den sittande presidenten över hälften av rösterna vid första omgången, så han blev återvald utan en andra omgång.

**Val av ledamöter i Europaparlamentet** hålls vart femte år samtidigt i alla medlemsländer. I Finland hölls valet för första gången år 1996. Vid europaparlamentsval uppställs och väljs kandidaterna på riksnivå. Varje medlemsland har i parlamentet ett antal ledamöter som motsvarar dess folkmängd, dock åtminstone 6 och högst 96. Åren 1996 och 1999 valdes i Finland 16 ledamöter för parlamentet, år 2004 valdes 14. Vid europaparlamentsvalet 2014 och 2019 valde Finland in 13 medlemmar.

Följande förkortningar har använts för partiernas namn:

Cent.	Centern i Finland
De Gröna	Gröna Förbundet
DFFF	Demokratiska Förbundet för Finlands Folk
FAB	Finlands Arbetarparti
FFB	Finlands Folkets Blåvit
FKP	Finlands Kommunistiska Parti
FLP	Finlands Landsbygds Parti
FP	Feministiska partiet
FPP	Finlands Pensionärs Parti
IP	Självständighetspartiet
KA	För de fattigas sak
KD	Kristdemokraterna i Finland
LFP	Liberala Folkpartiet
LIB	Liberalerna
Obundna	Huvudstadsregionens obundna
PP	Piratpartiet
REFO	Reformgruppen
SAF	Sannfinländarna
Saml.	Nationella Samlingspartiet
SDP	Finlands Socialdemokratiska Parti
SFP	Svenska Folkpartiet
SI	Finland-Fosterland
SSP	Seniorpartiet i Finland
Vänst.	Vänsterförbundet

## Kunnallisvaalit 2000–2017: äänioikeutetut

Kommunalvalen: röstberättigade  
Municipal elections

Äänioikeutetut, äänestäneet sekä hylätyt äänestysliput • Röstberättigade, valdeltagande samt kasserade röstsedlar

	2000	2004	2008	2012	2017
<b>Äänioikeutettuja • Röstberättigade</b>	<b>452 271</b>	<b>459 428</b>	<b>474 209</b>	<b>499 692</b>	<b>527 982</b>
%:a koko maan äänioikeutetuista					
• I % av samtligaröstberättigade i landet	11,3	11,2	11,3	11,6	12,0
<b>Äänestäneitä • Valdeltagande</b>	<b>230 336</b>	<b>262 362</b>	<b>279 181</b>	<b>286 787</b>	<b>326 351</b>
% <sup>1</sup>	50,9	57,1	58,9	57,4	61,8
%:a koko maassa <sup>1</sup> • I hela landet i % <sup>1</sup>	55,9	58,6	61,2	58,3	58,9
<b>Hylätyjä äänestyslippuja • Kasserade röstsedlar</b>	<b>1 289</b>	<b>1 457</b>	<b>1 387</b>	<b>1 420</b>	<b>1 126</b>
% <sup>2</sup>	0,6	0,6	0,5	0,5	0,3
%:a koko maassa <sup>2</sup> • I hela landet i % <sup>2</sup>	0,8	0,6	0,6	0,5	0,6

<sup>1</sup> Äänioikeutetuista. • Av de röstberättigade.

<sup>2</sup> Annetuista äänestyslipuista. • Av angivna röstsedlar.

Lähde: Tilastokeskus.

Källa: Statistikcentralen.

## Kunnallisvaalit 2000–2017: valitut kaupunginvaltuutetut

Kommunalvalen  
Municipal elections

Valitut kaupunginvaltuutetut puolueittain • Valda stadsfullmäktige partivis

	2001	2005	2009	2013	2017
Kok. • Saml.	25	25	26	23	25
SDP	18	21	16	15	12
Vas. • Vänst.	7	8	7	9	10
RKP • SFP	6	6	5	5	5
Vihr. • De gröna	21	17	21	19	21
PS • SAF	–	1	4	8	6
KD	3	2	2	2	2
Kesk. • Cent.	4	4	3	3	2
FP	–	–	–	–	1
PP	–	–	–	–	1
Sit. • Obundna	1	–	–	–	–
SKP • FKP	–	1	1	1	–
<b>Yhteensä • Totalt</b>	<b>85</b>	<b>85</b>	<b>85</b>	<b>85</b>	<b>85</b>
Näistä naisia • Av dessa kvinnor	39	45	49	42	42

Lähde: Tilastokeskus.

Källa: Statistikcentralen.

## Hyväksytyt äänestysliput puolueittain • Godkända röstsedlar partivis

	2000	2004	2008	2012	2017 Helsinki • Helsingfors	Koko maa • Hela landet
Kok. • Saml.	66 089	73 530	81 205	76 813	92 183	531 599
Vihr. • De Gröna	53 760	51 820	64 556	63 753	78 322	320 235
SDP	46 772	61 133	49 656	48 070	44 994	498 252
Vas. • Vänst.	18 685	23 199	23 402	28 906	36 464	226 626
PS • SAF	–	4 054	14 730	26 816	21 882	227 297
RKP • SFP	17 369	19 743	17 364	17 275	18 996	125 518
Kesk. • Cent.	10 529	14 084	11 833	10 415	9 209	450 529
KD <sup>1</sup>	7 908	7 222	7 752	6 298	9 139	105 551
FP	–	–	–	–	4 910	6 856
PP	–	–	–	–	2 858	9 119
LIB <sup>2</sup>	–	404	–	–	1 646	4 117
Muut • Övriga	7 249	5 716	7 296	7 021	4 622	65 069
<b>Yhteensä • Totalt</b>	<b>228 361</b>	<b>260 905</b>	<b>277 794</b>	<b>285 367</b>	<b>325 225</b>	<b>2 570 768</b>
	%					
Kok. • Saml.	28,9	28,2	29,2	26,9	28,3	20,7
Vihr. • De Gröna	23,5	19,9	23,2	22,3	24,1	12,5
SDP	20,5	23,4	17,9	16,8	13,8	19,4
Vas. • Vänst.	8,2	8,9	8,4	10,1	11,2	8,8
PS • SAF	–	1,6	5,3	9,4	6,7	8,8
RKP • SFP	7,6	7,6	6,3	6,1	5,8	4,9
Kesk. • Cent.	4,6	5,4	4,3	3,6	2,8	17,5
KD <sup>1</sup>	3,5	2,8	2,8	2,2	2,8	4,1
FP	–	–	–	–	1,5	0,3
PP	–	–	–	–	0,9	0,4
LIB <sup>2</sup>	–	0,2	–	–	0,5	0,2
Muut • Övriga	3,2	2,2	2,6	2,5	1,4	2,5
<b>Yhteensä • Totalt</b>	<b>100</b>	<b>100</b>	<b>100</b>	<b>100</b>	<b>100</b>	<b>100</b>

<sup>1</sup> 20.6.2001 lähtien Suomen Kristillisdemokraatit (KD). • Fr.o.m. 20.6.2001 Kristdemokraterna i Finland (KD).<sup>2</sup> 12.4.2002 lähtien Liberaalit (LIB). • Fr.o.m. 12.4.2002 Liberalerna (LIB).

Lähde: Tilastokeskus.

Källa: Statistikcentralen.



## Puolueiden kannatus- ja äänestysprosentti suur- ja peruspiireittäin

## • Partiernas röstandelar samt valdeltagandet stordistrikts- och distriktsvis (%)

	Kok. • Saml.	Vihreät • De Gröna	SDP	Vas. • Vänst.	PS SAF	RKP • SFP	Kesk. • Saml. Gröna	KD	Muut • Övriga	Äänestys- % • Valdel- tagande
<b>Koko kaupunki • Hela staden</b>	<b>28,3</b>	<b>24,1</b>	<b>13,8</b>	<b>11,2</b>	<b>6,7</b>	<b>5,8</b>	<b>2,8</b>	<b>2,8</b>	<b>4,3</b>	<b>61,8</b>
<b>1. Eteläinen suurpiiri • Södra stordistriktet</b>	<b>40,1</b>	<b>24,5</b>	<b>6,1</b>	<b>7,0</b>	<b>3,1</b>	<b>11,8</b>	<b>2,3</b>	<b>1,4</b>	<b>3,5</b>	<b>71,7</b>
101 Vironniemen peruspiiri • Estnäs distrikt	39,4	26,3	7,1	8,3	2,8	8,3	2,7	1,5	3,7	74,6
102 Ullanlinnan peruspiiri • Ulrikasborgs distrikt	39,6	23,7	5,3	7,0	2,9	14,6	1,9	1,2	3,8	70,0
103 Kampinmalmin peruspiiri • Kampmalmens distrikt	39,5	24,6	5,9	7,4	2,9	12,4	2,2	1,3	3,7	69,4
104 Taka-Töölön peruspiiri • Bortre Tölö distrikt	37,5	27,5	6,8	8,1	3,5	8,9	2,5	1,6	3,7	70,6
105 Lauttasaaren peruspiiri • Drumsö distrikt	43,7	22,5	6,2	5,0	3,7	12,0	2,5	1,5	2,9	73,7
<b>2. Läntinen suurpiiri • Västra stordistriktet</b>	<b>29,0</b>	<b>24,4</b>	<b>13,4</b>	<b>9,5</b>	<b>6,5</b>	<b>6,4</b>	<b>3,4</b>	<b>3,1</b>	<b>4,3</b>	<b>63,4</b>
201 Reijolan peruspiiri • Grejus distrikt	28,7	28,5	10,8	10,4	5,0	6,8	3,0	2,4	4,4	67,4
202 Munkkiniemen peruspiiri • Munksnäs distrikt	42,2	22,4	7,8	5,8	3,5	10,5	2,6	2,2	3,0	71,7
203 Haagan peruspiiri • Haga distrikt	26,4	26,3	12,9	10,4	6,2	6,2	4,0	3,2	4,4	62,8
204 Pitäjänmäen peruspiiri • Sockenbacka distrikt	27,3	23,1	15,7	9,0	8,7	4,5	3,5	3,3	4,9	59,0
205 Kaarelan peruspiiri • Kärböle distrikt	22,5	21,7	18,9	11,2	9,0	4,4	3,6	4,1	4,6	56,2
<b>3. Keskinen suurpiiri • Mellersta stordistriktet</b>	<b>18,0</b>	<b>33,3</b>	<b>11,4</b>	<b>18,3</b>	<b>4,8</b>	<b>3,5</b>	<b>2,0</b>	<b>2,0</b>	<b>6,6</b>	<b>66,8</b>
301 Kallion peruspiiri • Berghälls distrikt	19,0	34,4	10,2	17,4	4,5	3,0	2,1	1,8	7,6	67,0
302 Alppiharjun peruspiiri • Åshöjdens distrikt	20,4	34,9	9,5	17,2	4,4	3,6	2,0	1,6	6,5	66,2
303 Vallilan peruspiiri • Vallgårds distrikt	14,3	35,2	10,9	19,9	5,1	3,7	1,6	2,0	7,2	64,5
304 Pasilan peruspiiri • Böle distrikt	20,2	26,7	16,7	15,1	6,4	3,6	3,1	2,8	5,5	66,9
305 Vanhankaupungin peruspiiri • Gammelstadens distrikt	16,7	31,9	13,0	20,3	4,7	4,0	1,9	2,0	5,6	69,6
<b>4. Pohjoinen suurpiiri • Norra stordistriktet</b>	<b>34,6</b>	<b>20,9</b>	<b>14,1</b>	<b>9,5</b>	<b>6,4</b>	<b>4,3</b>	<b>3,4</b>	<b>2,6</b>	<b>4,2</b>	<b>71,2</b>
401 Maunulan peruspiiri • Mänsas distrikt	21,4	21,5	17,2	14,7	7,5	4,0	3,1	3,0	7,8	60,9
402 Länsi-Pakilan peruspiiri • Västra Baggböle distrikt	50,3	17,8	10,6	5,0	4,7	4,6	3,1	2,1	2,0	76,9
403 Tuomarinkylän peruspiiri • Domarby distrikt	45,3	17,6	11,2	5,6	6,5	5,0	3,8	2,3	2,8	76,0
404 Oulunkylän peruspiiri • Äggelby distrikt	28,7	23,9	15,6	10,9	6,7	3,8	3,6	2,7	4,0	67,9
405 Itä-Pakilan peruspiiri • Östra Baggböle distrikt	45,4	17,6	11,3	5,5	6,5	5,0	3,8	2,3	2,7	74,5
<b>5. Koillinen suurpiiri • Nordöstra stordistriktet</b>	<b>23,6</b>	<b>19,8</b>	<b>19,3</b>	<b>11,4</b>	<b>10,2</b>	<b>3,1</b>	<b>4,0</b>	<b>4,4</b>	<b>4,0</b>	<b>56,1</b>
501 Latokartanon peruspiiri • Ladugårdens distrikt	20,5	26,4	16,8	12,6	8,1	2,7	4,1	4,1	4,6	59,4
502 Pukinmäen peruspiiri • Bocksbacka distrikt	20,8	19,5	21,8	12,2	9,8	2,8	4,3	4,9	3,9	54,2
503 Malmin peruspiiri • Malms distrikt	25,3	18,1	19,3	10,8	10,3	3,8	4,0	4,5	3,9	58,1
504 Suutarilan peruspiiri • Skomakarböle distrikt	26,6	16,6	20,3	9,3	12,2	3,2	4,1	4,4	3,3	60,9
505 Puistolalan peruspiiri • Parkstads distrikt	28,4	16,2	19,0	11,0	10,5	3,0	3,8	4,4	3,8	61,2
506 Jakomäen peruspiiri • Jakobacka distrikt	15,7	13,9	25,0	13,8	16,4	2,1	3,8	4,9	4,6	43,0
<b>6. Kaakkoinen suurpiiri • Sydöstra stordistriktet</b>	<b>29,9</b>	<b>23,1</b>	<b>14,0</b>	<b>11,7</b>	<b>6,8</b>	<b>5,4</b>	<b>2,2</b>	<b>2,8</b>	<b>4,0</b>	<b>67,8</b>
601 Kulosaaren peruspiiri • Brändö distrikt	44,0	20,0	5,5	6,5	3,6	14,9	2,1	1,0	2,3	74,3
602 Herttoniemen peruspiiri • Herttonäs distrikt	22,7	25,8	16,2	14,7	7,4	3,8	1,9	2,8	4,6	61,7
603 Laajasalon peruspiiri • Degerö distrikt	37,7	19,7	12,7	8,4	6,6	5,6	2,8	3,1	3,4	67,5
<b>7. Itäinen suurpiiri • Östra stordistriktet</b>	<b>23,3</b>	<b>17,5</b>	<b>22,6</b>	<b>11,2</b>	<b>10,8</b>	<b>4,5</b>	<b>2,8</b>	<b>4,0</b>	<b>3,3</b>	<b>54,0</b>
701 Vartiokylän peruspiiri • Botby distrikt	29,6	18,5	18,8	10,0	9,5	5,2	2,2	3,1	3,1	57,8
702 Myllypuron peruspiiri • Kvarnbäckens distrikt	20,0	19,3	23,5	12,9	9,7	3,9	2,9	4,2	3,6	55,7
703 Mellunkylän peruspiiri • Mellungsby distrikt	17,5	14,9	26,6	12,8	13,6	3,5	2,7	4,6	3,8	47,2
704 Vuosaaren peruspiiri • Nordsjö distrikt	25,2	18,7	21,3	10,1	9,5	5,2	3,3	3,9	2,8	55,3
<b>8. Östersundomin suurpiiri</b>										
• Östersundoms stordistrikt	<b>41,3</b>	<b>14,3</b>	<b>6,5</b>	<b>2,8</b>	<b>8,1</b>	<b>18,7</b>	<b>3,5</b>	<b>3,7</b>	<b>1,0</b>	<b>68,6</b>
801 Östersundomin peruspiiri • Östersundoms distrikt	41,3	14,3	6,5	2,8	8,1	18,7	3,5	3,7	1,0	68,6
Osoitteettomat • Adresslösa	18,3	24,1	15,3	15,6	8,5	4,6	2,8	3,9	7,0	13,1

Lähde: Tilastokeskus.  
Källa: Statistikcentralen.

## Äänioikeutetut, äänestäneet sekä hylätyt äänestysliput • Röstberättigade, valdeltagande samt kasserade röstsedlar

	2011 <sup>1</sup>	2011 <sup>2</sup>	2015 <sup>1</sup>	2015 <sup>2</sup>	2019 <sup>1</sup>	2019 <sup>2</sup>
<b>Äänioikeutettuja • Röstberättigade</b>	<b>454 861</b>	<b>44 720</b>	<b>472 893</b>	<b>48 982</b>	<b>488 502</b>	<b>52 381</b>
%:a koko maan äänioikeutetuista • i % av samtliga röstberättigade i landet	10,4	19,6	11,2	20,2	11,5	20,6
Miehiä • Män	207 028	16 514	216 144	18 303	223 656	19 716
Naisia • Kvinnor	247 833	28 206	256 749	30 679	264 846	32 665
<b>Äänestäneitä • Valdeltagande</b>	<b>343 523</b>	<b>6 446</b>	<b>355 359</b>	<b>6 888</b>	<b>379 511</b>	<b>9 253</b>
% <sup>3</sup>	75,5	14,4	75,1	14,1	77,7	17,7
%:a koko maassa <sup>3</sup> • I hela landet i % <sup>3</sup>	70,5	10,6	70,1	10,1	72,1	12,6
Miehiä • Män	..	..	159 327	2 679	169 709	3 736
% <sup>3</sup>	..	..	73,7	14,6	75,9	18,9
Naisia • Kvinnor	..	..	196 032	4 209	209 802	5 517
% <sup>3</sup>	..	..	76,4	13,7	79,2	16,9
<b>Hylätyjä äänestyslippuja • Kasserade röstsedlar</b>	<b>2 084</b>	<b>..</b>	<b>2 372</b>	<b>..</b>	<b>3 204</b>	<b>..</b>
% <sup>4</sup>	0,6	..	0,7	..	0,7	..
%:a koko maassa <sup>4</sup> • I hela landet i % <sup>4</sup>	0,6	..	0,5	..	0,6	..

<sup>1</sup> Vain Suomessa henkikirjoitetut. • Endast i Finland mantalsskrivna personer.<sup>2</sup> Suomessa henkikirjoittamattomat Suomen kansalaiset, jotka olivat tai olivat olleet Suomessa väestökirjoihin merkittyjä. • Finska medborgare som inte mantalsskrivits i Finland och vilka var eller hade varit antecknade i befolkningsböckerna i Finland.<sup>3</sup> Äänioikeutetuista. • Av de röstberättigade.<sup>4</sup> Annetuista äänestyslipuista. • Av avgivna röstsedlar.

Lähde: Tilastokeskus.

Källa: Statistikcentralen.

## Helsingin vaalipiiristä valitut kansanedustajat puolueittain • Riksdagsmän som invalts i Helsingfors valkrets partivis

	2011 Yhteensä • Totalt	N • Kv.	2015 Yhteensä • Totalt	N • Kv.	2019 Yhteensä • Totalt	N • Kv.
SDP	4	2	4	2	3	2
Kok. • Saml.	6	2	6	2	6	3
Vihreät • De Gröna	4	2	5	2	6	4
RKP • SFP	1	1	1	1	1	1
Vas. • Vänst.	2	1	2	1	3	2
Kesk. • Cent.	1	1	1	–	–	–
PS • SAF	3	–	3	–	3	1
<b>Yhteensä • Totalt</b>	<b>21</b>	<b>9</b>	<b>22</b>	<b>8</b>	<b>22</b>	<b>13</b>

Lähde: Tilastokeskus.

Källa: Statistikcentralen.

## Hyväksytyt äänestysliput puolueittain • Godkända röstsedlar partivis

	2011	2015	2019 Helsinki • Helsingfors	Koko maa • Hela landet
SDP	60 921	55 874	52 393	546 471
Kok. • Saml.	94 957	93 392	84 141	523 957
Vihreät • De Gröna	58 032	67 806	90 662	354 194
RKP • SFP	20 007	24 645	20 348	139 640
Vas. • Vänst.	36 332	35 435	42 899	251 808
Kesk. • Cent.	15 672	25 947	11 015	423 920
PS • SAF	45 266	40 583	47 276	538 805
KD	8 262	6 407	7 253	120 144
Muut • Övriga	8 436	9 786	29 573	182 977
<b>Yhteensä • Totalt</b>	<b>347 885</b>	<b>359 875</b>	<b>385 560</b>	<b>3 081 916</b>
SDP	17,5	15,5	13,6	17,7
Kok. • Saml.	27,3	26,0	21,8	17,0
Vihreät • De Gröna	16,7	18,8	23,5	11,5
RKP • SFP	5,8	6,9	5,3	4,5
Vas. • Vänst.	10,4	9,9	11,1	8,2
Kesk. • Cent.	4,5	7,2	2,9	13,8
PS • SAF	13,0	11,3	12,3	17,5
KD	2,4	1,8	1,9	3,9
Muut • Övriga	2,4	2,7	7,6	5,9
<b>Yhteensä • Totalt</b>	<b>100</b>	<b>100</b>	<b>100</b>	<b>100</b>

Lähde: Tilastokeskus.

Källa: Statistikcentralen.

## Puolueiden kannatus- ja äänestysprosentti suur- ja peruspiireittäin

## • Partiernas röstandelar samt valdeltagandet stordistrikts- och distriktsvis (%)

	Vas. • Vänst.	SDP	Kesk. • Cent.	RKP SFP	Kok. • Saml.	Vihreät • De Gröna	PS • SAF	KD	Muut • Övriga	Äänestys% • Valdel- tagande
<b>Koko kaupunki<sup>1</sup> • Hela staden<sup>1</sup></b>	<b>11,1</b>	<b>13,6</b>	<b>2,9</b>	<b>5,3</b>	<b>21,8</b>	<b>23,5</b>	<b>12,3</b>	<b>1,9</b>	<b>7,7</b>	<b>71,9</b>
<b>1. Eteläinen suurpiiri • Södra stordistriktet</b>	<b>7,3</b>	<b>7,3</b>	<b>2,3</b>	<b>9,6</b>	<b>33,3</b>	<b>25,3</b>	<b>7,1</b>	<b>1,2</b>	<b>6,8</b>	<b>85,2</b>
101 Vironniemen peruspiiri • Estnäs distrikt	8,1	7,3	2,5	9,0	35,0	24,4	6,6	1,1	6,0	86,7
102 Ullanlinnan peruspiiri • Ulrikasborgs distrikt	7,4	6,3	1,9	12,8	33,7	24,1	6,3	0,9	6,6	85,0
103 Kampinmalmin peruspiiri • Kampmalmens distrikt	7,9	7,8	2,3	7,6	31,5	26,7	7,5	1,1	7,7	84,4
104 Taka-Töölön peruspiiri • Bortre Tölö distrikt	8,1	7,3	2,6	8,2	31,5	27,6	6,8	1,3	6,6	84,9
105 Lauttasaaren peruspiiri • Drumsö distrikt	5,0	7,3	2,4	11,2	35,7	23,1	7,5	1,4	6,4	86,3
<b>2. Läntinen suurpiiri • Västra stordistriktet</b>	<b>9,5</b>	<b>13,6</b>	<b>3,2</b>	<b>5,5</b>	<b>22,1</b>	<b>24,0</b>	<b>12,1</b>	<b>2,2</b>	<b>7,8</b>	<b>79,0</b>
201 Reijolan peruspiiri • Grejus distrikt	10,8	11,5	2,4	6,2	21,8	29,2	9,4	1,6	7,2	82,2
202 Munkkiniemen peruspiiri • Munksnäs distrikt	6,3	8,2	2,8	9,9	33,9	23,7	7,5	1,8	5,9	84,6
203 Haagan peruspiiri • Haga distrikt	10,3	13,5	3,3	4,9	20,4	25,8	11,4	2,3	8,1	79,0
204 Pitäjänmäen peruspiiri • Sockenbacka distrikt	8,7	14,7	3,9	3,9	19,9	22,0	15,5	2,5	8,9	76,3
205 Kaarelan peruspiiri • Kårböle distrikt	10,6	18,7	3,6	3,4	16,3	19,7	16,3	2,6	8,9	74,8
<b>3. Keskinen suurpiiri • Mellersta stordistriktet</b>	<b>19,0</b>	<b>12,1</b>	<b>2,1</b>	<b>3,4</b>	<b>13,5</b>	<b>31,1</b>	<b>8,8</b>	<b>1,2</b>	<b>8,8</b>	<b>81,2</b>
301 Kallion peruspiiri • Berghälls distrikt	18,5	10,5	2,1	3,1	15,2	32,4	8,0	1,1	9,2	81,5
302 Alppiharjun peruspiiri • Åshöjdens distrikt	19,7	10,3	2,0	3,0	13,7	32,7	7,9	1,1	9,7	81,2
303 Vallilan peruspiiri • Vallgårds distrikt	20,2	11,7	1,8	4,1	10,9	31,7	9,8	1,1	8,8	77,3
304 Pasilan peruspiiri • Böle distrikt	14,9	16,3	3,0	2,9	15,3	24,8	12,0	1,9	8,8	81,4
305 Vanhankaupungin peruspiiri • Gammelstadens distrikt	19,7	14,0	2,1	3,5	12,8	30,2	8,5	1,4	7,8	82,1
<b>4. Pohjoinen suurpiiri • Norra stordistriktet</b>	<b>9,3</b>	<b>14,6</b>	<b>3,6</b>	<b>3,4</b>	<b>26,9</b>	<b>21,4</b>	<b>12,2</b>	<b>2,1</b>	<b>13,6</b>	<b>82,7</b>
401 Maunulan peruspiiri • Månsas distrikt	14,8	18,4	2,9	3,5	14,7	23,4	13,4	2,1	6,9	75,8
402 Länsi-Pakilan peruspiiri • Västra Baggböle distrikt	5,6	11,6	3,5	3,8	39,8	18,1	10,5	2,3	5,0	88,1
403 Tuomarinkylän peruspiiri • Domarby distrikt	10,9	15,8	4,1	3,3	21,2	24,1	11,5	2,3	6,8	87,0
404 Oulunkylän peruspiiri • Äggelby distrikt	5,9	13,0	3,6	3,1	34,2	18,3	13,1	1,9	6,9	81,2
405 Itä-Pakilan peruspiiri • Östra Baggböle distrikt	5,9	11,7	3,8	3,9	33,8	20,2	13,0	1,5	6,3	86,1
<b>5. Koillinen suurpiiri • Nordöstra stordistriktet</b>	<b>10,8</b>	<b>18,7</b>	<b>4,2</b>	<b>2,3</b>	<b>16,7</b>	<b>18,6</b>	<b>17,7</b>	<b>2,6</b>	<b>8,5</b>	<b>74,8</b>
501 Latokartanon peruspiiri • Ladugårdens distrikt	12,4	17,3	4,2	2,2	14,5	24,5	14,4	2,4	8,3	77,0
502 Pukinmäen peruspiiri • Bocksbacka distrikt	11,2	21,0	4,7	2,2	14,4	17,9	18,5	2,7	7,5	72,8
503 Malmin peruspiiri • Malms distrikt	10,3	18,5	4,2	2,7	17,9	17,8	17,9	2,5	8,2	74,2
504 Suutarilan peruspiiri • Skomakarböle distrikt	8,6	19,6	4,4	2,4	18,8	15,2	19,5	2,8	8,8	76,7
505 Puistolan peruspiiri • Parkstads distrikt	9,8	18,3	4,2	2,0	19,0	16,3	18,6	2,8	9,1	77,3
506 Jakomäen peruspiiri • Jakobacka distrikt	15,0	22,2	3,5	1,2	9,0	12,5	23,7	2,9	10,0	62,8
<b>6. Kaakkoinen suurpiiri • Sydöstra stordistriktet</b>	<b>11,7</b>	<b>13,7</b>	<b>2,4</b>	<b>4,6</b>	<b>22,8</b>	<b>23,0</b>	<b>12,8</b>	<b>1,8</b>	<b>7,2</b>	<b>78,8</b>
601 Kulosaaren peruspiiri • Brändö distrikt	6,3	6,0	1,5	13,0	35,0	22,9	8,6	1,0	5,8	84,1
602 Herttoniemen peruspiiri • Hertonäs distrikt	14,8	15,2	2,2	3,2	17,1	25,6	12,7	1,7	7,5	77,1
603 Laajasalon peruspiiri • Degerö distrikt	8,5	13,3	3,0	4,7	28,2	19,4	13,8	2,0	7,1	80,2
<b>7. Itäinen suurpiiri • Östra stordistriktet</b>	<b>11,0</b>	<b>20,6</b>	<b>2,8</b>	<b>3,6</b>	<b>15,8</b>	<b>16,9</b>	<b>19,6</b>	<b>2,5</b>	<b>7,2</b>	<b>70,2</b>
701 Vartiokylän peruspiiri • Botby distrikt	10,5	17,7	2,6	4,1	20,7	18,4	17,1	2,0	6,9	73,6
702 Myllypuron peruspiiri • Kvarnbäckens distrikt	11,6	20,9	2,5	3,2	13,7	18,6	19,1	2,8	7,5	71,7
703 Mellunkylän peruspiiri • Mellungsby distrikt	11,8	24,0	2,9	2,5	11,4	14,1	23,3	2,8	7,3	65,9
704 Vuosaaren peruspiiri • Nordsjö distrikt	10,6	19,3	2,9	4,3	17,4	17,8	17,9	2,6	7,3	71,9
<b>8. Östersundomin suurpiiri</b>										
• Östersundoms stordistrikt	<b>3,3</b>	<b>5,9</b>	<b>3,1</b>	<b>15,7</b>	<b>32,7</b>	<b>11,5</b>	<b>15,5</b>	<b>2,9</b>	<b>9,4</b>	<b>82,5</b>
801 Östersundomin peruspiiri • Östersundoms distrikt	3,3	5,9	3,1	15,7	32,7	11,5	15,5	2,9	9,4	82,5
Osoitteettomat • Adresslösa	17,3	11,7	2,1	4,0	15,1	23,0	14,7	1,8	10,4	31,4

<sup>1</sup> Suomessa asuvat. • Finland bosatta.Lähde: Helsingin kaupungin tietokeskuksen tilastoja.  
Källa: Helsingfors stads faktacentrals statistik.

## Äänioikeutetut, äänestäneet sekä hylätyt äänestysliput • Röstberättigade, valdeltagande samt kasserade röstsedlar

	2006		2012		2018
	1. kierros • 1. omgång	2. kierros • 2. omgång	1. kierros • 1. omgång	2. kierros • 2. omgång	1. kierros • 1. omgång
Äänioikeutettuja • Röstberättigade	478 589	478 589	502 960	502 960	535 967
Helsingissä <sup>1</sup> • I Helsingfors <sup>1</sup>	439 144	439 144	457 588	457 588	484 684
Ulkomailla <sup>2</sup> • I utlandet <sup>2</sup>	39 445	39 445	45 372	45 372	51 283
Äänestäneitä • Valdeltagande	340 649	356 786	358 412	350 718	358 681
Helsingissä <sup>1</sup> • I Helsingfors <sup>1</sup>	335 229	350 856	350 317	342 487	349 687
% <sup>3</sup>	76,3	79,9	76,6	74,8	72,1
Ulkomailla <sup>2</sup> • I utlandet <sup>2</sup>	5 420	5 930	8 095	8 231	8 994
% <sup>3</sup>	13,7	15,0	17,8	18,1	17,5
Hylätyjä äänestyslippuja • Kasserade röstsedlar					
Helsingissä • i Helsingfors	1 184	1 752	1 293	2 709	1 511
% <sup>4</sup>	0,3	0,5	0,4	0,8	0,4

<sup>1</sup> Vain Helsingissä henkikirjoitetut. • Endast i Helsingfors mantalsskrivna.<sup>2</sup> Suomessa henkikirjoittamattomat Suomen kansalaiset, jotka olivat tai olivat olleet Suomessa väestökirjoihin merkittyjä. • Finska medborgare som inte mantalsskrivits i Finland och vilka var eller hade varit antecknade i befolkningsböckerna i Finland.<sup>3</sup> Äänioikeutetuista. • Av de röstberättigade.<sup>4</sup> Vuosina 2000, 2006 ja 2012 hylätyjen äänien osuus on laskettu annetuista äänestyslipuista. • Andelen kasserade röster för åren 2000, 2006 och 2012 gäller de avgivna röstsedlarna.

Lähde: Tilastokeskus.

Källa: Statistikcentralen.

## Kunnallisvaalit 2017 puolueiden kannatus Helsingissä

Partiernas röstandelar i Helsingfors vid kommunalvalen

Various political parties' shares of votes in Helsinki at the municipal elections

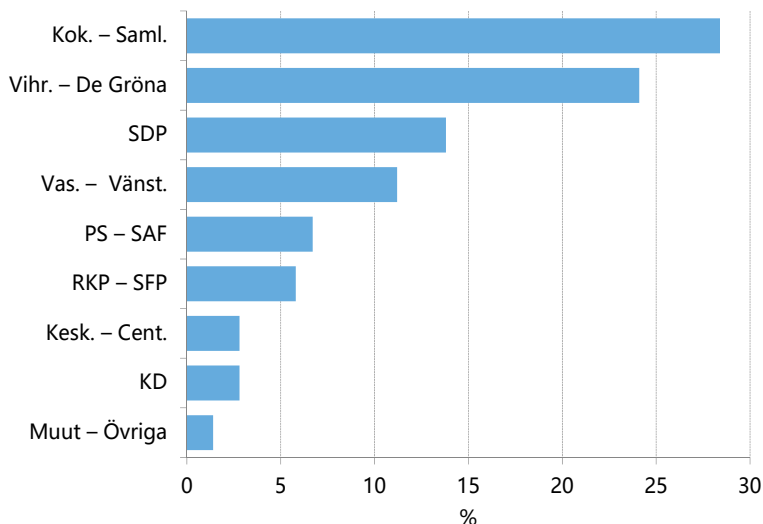

Lähde: Tilastokeskus.  
Källa: Statistikcentralen.

## Kansanedustajain vaalit 2019 puolueiden kannatus Helsingissä

Partiernas röstandelar i Helsingfors vid riksdagsmannavalen

Various political parties' shares of votes in Helsinki at the parliamentary elections

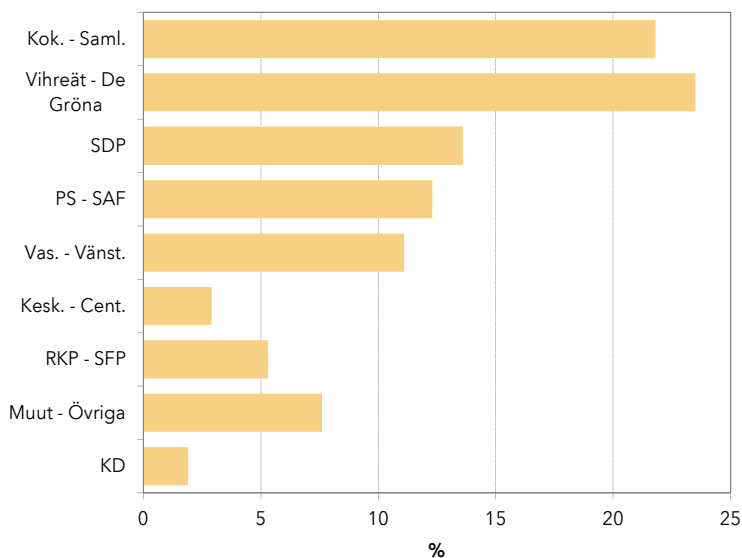

Lähde: Tilastokeskus.  
Källa: Statistikcentralen.

## Äänioikeutetut, äänestäneet sekä hylätty äänestyslippu • Röstberättigade, valdeltagande samt kasserade röstsedlar

	2014		2019	
	Helsinki Helsingfors	Koko maa Hela landet	Helsinki Helsingfors	Koko maa Hela landet
Äänioikeutettuja • Röstberättigade	516 194	4 440 297	540 402	4 504 481
Äänestäneitä • Valdeltagande	250 194	1 736 618	278 536	1 836 059
%:a äänioikeutetuista • av de röstberättigade i %	48,5	39,1	51,5	40,8
Hylättyjä äänestyslippuja • Kasserade röstsedlar	1 255	10 435	836	6 014
%:a annetuista äänestyslipuista • av avgivna röstsedlar i %	0,5	0,6	0,3	0,3

Lähde: Tilastokeskus ja Helsingin kaupungin tietokeskuksen tilastoja.

Källa: Statistikcentralen och Helsingfors stads faktacentrals statistik.

## Hyväksytyt äänestyslippu puolueittain • Godkända röstsedlar partivis

	Helsinki - Helsingfors		Koko maa - Hela landet		Valitut edustajat Valda representanter
	Hyväksytty äänestyslippu Godkända röstsedlar	%	Hyväksytty äänestyslippu Godkända röstsedlar	%	
Vihr. • De Gröna	77 113	27,8	292 892	16,0	2
Kok. • Saml.	70 219	25,3	380 460	20,8	3
SDP	33 209	12,0	267 603	14,7	2
Vas. • Vänst.	30 661	11,1	126 063	6,9	1
PS • SAF	23 580	8,5	253 176	13,9	2
RKP • SFP	17 207	6,2	115 962	6,4	1
Kesk. • Cent.	9 170	3,3	247 477	13,6	2
KD	6 747	2,4	89 204	4,9	–
PP	3 687	1,3	12 579	0,7	–
Muut • Övriga	5 550	2,0	40 552	2,2	–
<b>Yhteensä • Totalt</b>	<b>277 143</b>	<b>100</b>	<b>1 825 968</b>	<b>100</b>	<b>13</b>

Lähde: Tilastokeskus.

Källa: Statistikcentralen.

# Pohjoismaiset suurkaupungit

## Nordiska storstäder

### Major Cities of Scandinavia

#### Kuvio- ja taulukkuuettelo

Figur- och tabellförteckning

List of diagrams and tables

	<b>Väkiluku 1.1.1975–2019</b> .....	<b>270</b>
	Folkmängd	
	Population	
	<b>Kansainvälinen lentoliikenne 1994–2018</b> .....	<b>287</b>
	Utrikesflygtrafik	
	International air traffic	
<b>16.1</b>	<b>Pinta-ala ja väestötiheys 1.1.2019</b> .....	<b>271</b>
	Areal och folktäthet	
	Area and population density	
<b>16.2</b>	<b>Väkiluku 1.1.1975–2019 sekä väestöennuste 2029</b> .....	<b>272</b>
	Folkmängd samt folkmängdsprognos	
	Population and population projection	
<b>16.3</b>	<b>Väestö iän mukaan 1.1.2019</b> .....	<b>274</b>
	Befolkning efter ålder	
	Population by age	
<b>16.4</b>	<b>Väestömuutokset 2017</b> .....	<b>275</b>
	Folkmängdens förändringar	
	Vital statistics	
<b>16.5</b>	<b>20 vuotta täyttäneet sukupuolen ja siviilisäädyn mukaan 1.1.2018</b> .....	<b>276</b>
	Folkmängd, efter kön och civilstånd	
	Population by sex and marital status	
<b>16.6</b>	<b>Kuolleet iän mukaan 2018</b> .....	<b>277</b>
	Döda efter ålder	
	Deaths by age	
<b>16.7</b>	<b>Väestön (25–64-v.) koulutustaso koulutusvuosien mukaan 1.1.2017</b> .....	<b>278</b>
	Befolkningens (25–64-åringar) utbildning enligt antal skolningsår	
	Education level of 25–64 year olds, in terms of years of education	
<b>16.8</b>	<b>Ulkomaisten kansalaiset 1.1.2019</b> .....	<b>279</b>
	Utländska medborgare	
	Non nationals	
<b>16.9</b>	<b>Työpaikat toimialan mukaan (TOL 2008) 1.1.2018</b> .....	<b>280</b>
	Arbetsplatser efter näringsgren (NI 2008)	
	Jobs by industry	



<b>16.10 Työhön osallistuvuusosuus 1.1.2019(20–64-vuotiaat).....</b>	<b>282</b>
Förvärvsarbetsfrekvensen (20–64-åringar)	
Labor force as a percentage of total population	
<b>16.11 Työllinen työvoima iän mukaan 1.1.2018.....</b>	<b>283</b>
Sysselsatt arbetskraft efter ålder	
Employed labor force by age	
<b>16.12 Työttömät työnhakijat iän mukaan 2017 (vuosikeskiarvo).....</b>	<b>284</b>
Arbetslösa arbetssökande efter ålder (årsmedeltal)	
Unemployed applicants for work by age (annual mean)	
<b>16.13 Asuntokanta talotyyppin ja huoneistotyyppin mukaan 1.1.2019 .....</b>	<b>285</b>
Bostadsstruktur efter hustyp och lägenhetstyp	
Dwellings by type of building and size of dwelling	
<b>16.14 Valmistuneet asunnot huoneistotyyppin mukaan 2018 .....</b>	<b>286</b>
Färdigställda bostäder efter lägenhetstyp	
New dwellings completed by size of dwelling	
<b>16.15 Lentoliikenne 2018.....</b>	<b>287</b>
Flygtrafik	
Air traffic	
<b>16.16 Kunnallisvaalit.....</b>	<b>288</b>
Kommunala val	
Elections to local councils	

## Käsitteet ja määritelmät

Vuosikirjan Pohjoismaisia suurkaupunkeja käsittelevässä osassa on pääsääntöisesti tiedot kolmelta aluetasolta eli kuudestatoista suurkaupungista, niiden seuduista ja koko maasta.

Osion tiedot perustuvat NORDSTAT-tilastotietokantaan, joka sisältää tietoja väestöstä, väestönmuutoksista, työvoimasta, koulutusasteesta, työpaikoista ja työvoimasta, asumisesta, rakentamisesta, matkailusta, liikenteestä ja vaaleista. NORDSTAT-tilastotietokannan tiedot löytyvät myös internetistä Helsingin kaupungin tietokeskuksen kotisivuilta, Pääkaupunkiseudun tietokannasta <http://www.hel.fi/tietokeskus/> ja tietokannan omalta kotisivulta <http://www.nordstat.org>. Tietokannasta tuotetaan vuosittain englanninkielinen julkaisu "Nordic Major City Statistics".

## Suurkaupunkiseutujen määritelmä

Pohjoismaiset suurkaupunkiseudut ovat toiminnallisia alueita, luonnollisia asunto- ja työmarkkina-alueita. Jokaisella seudulla on ydinkunta – vähintään 100 000

<sup>1</sup> Vuonna 1992 ilmestynyt julkaisu Nordiska storstadsregioner i text och siffror (sekä englannin kielinen painos Major City Regions of Scandinavia – facts and figures, Helsingin kaupungin tietokeskus, Helsinki 1992) esitteli ensimmäistä kertaa pohjoismaiset pääkaupungit ja muut suurkaupungit seutuineen vertailukelpoisten tilastojen avulla. Tällöin perustettiin myös tietokanta NORDSTAT. Tietokanta päivitetään vuosittain ko. kaupunkien tilasto- ja tutkimusyksiköiden yhteistyönä. Tietokantaan perustuva julkaisu on laadittu v. 2008 "Nordic Major City Statistics. Data on 16 major cities and their regions. From the NORDSTAT database." Utrednings- och statistikkontoret, Stockholms stad, Stockholm 2008.

asukkaan suurkaupunki – joka yhdessä ympäröivien kuntien kanssa muodostaa selkeän työssäkäyntialueen. Seuraavassa esitetään Pohjoismaisiin suurkaupunki-seutuihin kuuluvat kunnat maittäin.

## Suomi

### Helsingin seutu

Helsingin seutu käsittää Helsingin sekä 13 muuta kuntaa: Espoo, Kauniainen, Vantaa, Hyvinkää, Kerava, Kirkkonummi, Nurmijärvi, Sipoo, Järvenpää, Tuusula, Vihti ja 1.1.2005 alkaen Mäntsälä ja Pornainen.

### Tampereen seutu

Tampereen seutuun kuuluvat Tampere ja 7 ympäröivää kuntaa: Kangasala, Lempäälä, Nokia, Pirkkala, Ylöjärvi, Vesilahti ja 1.1.2010 lähtien Orivesi.

### Oulun seutu

Oulun seutu käsittää Oulun lisäksi kuusi kuntaa: Kempele, Muhos, Hailuoto 1.1.1999 lähtien sekä Liminka, Lumijoki ja Tyrnävä 1.1.2001 lähtien.

### Turun seutu

Turun seutu koostuu Turusta sekä seuraavasta 10 kunnasta: Kaarina, Lieto, Masku, Mynämäki, Naantali, Nousiainen, Paimio, Raisio, Rusko ja Sauvo.

## Ruotsi

### Tukholman seutu

Tukholman seutu koostuu Tukholman lisäksi Tukholman läänin 25 kunnasta: Danderyd, Ekerö, Järfälla, Lidingö, Norrtälje, Sigtuna, Sollentuna, Solna, Sundbyberg, Täby, Upplands-Bro, Upplands-Väsby, Vallentuna, Vaxholm, Österåker, Botkyrka, Haninge, Huddinge, Nacka, Nykvarn, Nynäshamn, Salem, Sodertälje, Tyresö ja Värmdö.

### Göteborgin seutu

Göteborgin seutu käsittää Göteborgin sekä 12 muuta kuntaa: Ale, Alingsås, Härryda, Kungsbacka, Kungälv, Lerum, Lilla Edet, Mölndal, Partille, Stenungsund, Tjörn ja Öckerö.

### Malmön seutu

Malmön seutu käsittää yhteensä 12 kuntaa: Eslöv, Höör, Malmö, Lund, Trelleborg, Vellinge, Kävlinge, Skurup, Svedala, Staffanstorps, Lomma ja Burlöv.

## Norja

### Osloin seutu

Osloin seutuun kuuluvat Osloin kaupunki sekä Akershus fylke, joka koostuu 22 kunnasta: Vestby, Ski, Ås, Frogn, Nesodden, Oppegård, Baerum, Asker, Aurskog-Høland, Sørums, Fet, Raelingen, Enebakk, Lørenskog, Skedsmo, Nittedal, Gjerdrum, Ullensaker, Nes, Eidsvoll, Nannestad och Hurdal.

### Bergenin seutu

Bergenin seutuun kuuluu Bergenin lisäksi 17 kuntaa: Fusa, Samnanger, Os, Austevoll, Sund, Fjell, Askøy, Vaksdal, Modalen, Osterøy, Meland, Øygarden, Radøy, Lindås, Austrheim, Fedje ja Masfjorden.

### **Stavangerin seutu**

Stavangerin seutu koostuu Stavangerin lisäksi 9 kunnasta: Sandnes, Hå, Klepp, Time, Gjesdal, Sola, Randaberg, Strand ja Rennesøy.

### **Trondheimin seutu**

Trondheimin seutuun kuuluu Trondheim sekä 5 ympäröivää kuntaa: Melhus, Skaun, Klaebu, Malvik ja Stjørdal.

## **Tanska**

1.1.2007 lähtien Tanskan 271 kuntaa ja 14 lääniä muutettiin 98 kunnaksi ja 5 seuduksi. Kuntamuutoksen myötä Kööpenhaminan seutu pieneni ja Aalborgin ja Århusin seudut laajenivat. Tässä julkaisussa tiedot ennen vuotta 2007 ovat vanhan kuntajaon mukaisia.

### **Kööpenhaminan seutu**

Kööpenhaminan seudun muodostavat hallinnollinen pääkaupunkiseutu (Region Hovedstaden) ja osia Sjællandin seudusta. Siihen kuuluvat keskeiset Kööpenhaminan ja Frederiksbergin kunnat sekä 31 ympäristökuntaa: Albertslund, Allerød, Ballerup, Brøndby, Dragør, Egedal, Fredensborg, Frederikssund, Furesø, Gentofte, Gladsaxe, Glostrup, Greve, Gribskov, Halsnæs, Helsingør, Herlev, Hillerød, Hvidovre, Høje-Taastrup, Hørsholm, Ishøj, Køge, Lejre, Lyngby-Taarbæk, Roskilde, Rudersdal, Rødovre, Solrød, Tårnby ja Vallensbæk.

### **Aalborgin seutu**

Aalborgin seutu vastaa Region Nordjyllandin hallinnollista seutua (NUTS2). Siihen kuuluvat Aalborg sekä 10 läheistä kuntaa, eli Brønderslev-Dronninglund, Frederikshavn, Hjørring, Jammerbugt, Læsø, Mariagerfjord, Morsø, Rebild, Thisted ja Vesthimmerland

### **Odensen seutu**

Odensen seutuun kuuluu osa Etelä-Tanskan seudusta (Region Syddanmark). Siihen kuuluvat Odense sekä 9 läheistä kuntaa: Assens, Nordfyns, Faaborg-Midtfyn, Kerteminde, Langeland, Middelfart, Nyborg, Svendborg ja Ærø.

### **Århusin seutu**

Århusin seudun muodostaa osa Keski-Jyllannin hallinnollisesta alueesta. Siihen kuuluvat Århus sekä 10 läheistä kuntaa, eli Favrskov, Hedensted, Horsens, Norddjurs, Odder, Randers, Samsø, Silkeborg, Skanderborg ja Syddjurs.

## **Islanti**

### **Reykjavikin seutu**

Reykjavikin seutu käsittää 9 kuntaa: Reykjavik, Mosfellsbaer, Seltjarnarnes, Ko'pavogur, Gardabaer, Hafnafjörður, Kjalarneshreppur ja Kjo'sarhreppur ja Sveitarfélagid Álftanes.

## **Begrepp och definitioner**

Årsbokens avsnitt om Nordiska storstäder har huvudregeln att tabellerna innehåller data på tre områdesplan, dvs. om 16 städerna, om deras regioner och hela landet. Den statistiska databasen NORDSTAT innehåller uppgifter om befolkning, befolkningsförändringar, arbetskraft, utbildningsgrad, arbetskraft, boende, byggan-

de, turism, trafik och allmänna val. Uppgifterna i NORDSTAT finns också på internet, på Helsingfors faktacentrals hemsidor, Områdesdatabasen, <http://www.hel.fi/tietokeskus/> och på engelska på databasens egen hemsida <http://www.nordstat.org>. Årligen publiceras av databasen även en publikation på engelska "Nordic Major cities Statistics".

## Definition av storstadsregionerna

De nordiska storstadsregionerna är funktionella områden, naturliga bostads- och arbetsmarknadsområden. Varje region har en kärnkommun – storstad med minst 100 000 invånare – som tillsammans med de omgivande kommunerna bildar ett enhetligt sysselsättningsområde. Vidstående presenteras landsvis de kommuner som tillhör regioner.

## Finland

### Helsingforsregionen

Helsingforsregionen omfattar Helsingfors och 13 andra kommuner utanför Helsingfors: Esbo, Grankulla, Vanda, Hyvinge, Kervo, Kyrklätt, Nurmijärvi, Sibbo, Träskända, Tusby, Vichtis samt fr.o.m. 1.1.2005 Borgnäs och Mäntsälä.

### Tammerforsregionen

Tammerforsregionen omfattar Tammerfors och 7 omkringliggande kommuner: Kangasala, Lempäälä, Nokia, Birkala, Ylöjärvi, Vesilahti och fr.o.m. 1.1.2010 Orivesi.

### Uleåborgsregionen

Uleåborgsregionen omfattar Uleåborg och 6 andra kommuner: Kempele, Muhos, Karlö fr.o.m. 1.1.1999 samt Limingo, Lumijoki och Tyrnävä fr.o.m. 1.1.2001.

### Åboregionen

Åboregionen omfattar Åbo och 10 övriga kommuner: S:t Karins, Lundo, Masku, Myllymäki, Nådendal, Nousis, Pesar, Reso, Rusko och Sagu.

## Sverige

### Stockholmsregionen

Stockholmsregionen består av Stockholm samt 25 kommuner i Stockholms län: Danderyd, Ekerö, Järfälla, Lidingö, Norrtälje, Sigtuna, Sollentuna, Solna, Sundbyberg, Täby, Upplands-Bro, Upplands-Väsby, Vallentuna, Vaxholm, Österåker, Botkyrka, Haninge, Huddinge, Nacka, Nykvarn, Nynäshamn, Salem, Södertälje, Tyresö och Värmdö.

### Göteborgsregionen

Göteborgsregionen omfattar Göteborg och 12 kommuner: Ale, Alingsås, Härryda, Kungsbacka, Kungälv, Lerum, Lilla Edet, Mölndal, Partille, Stenungsund, Tjörn och Öckerö.

### Malmöregionen

Malmöregionen omfattar sammanlagt 12 kommuner: Eslöv, Höör, Malmö, Lund, Trelleborg, Vellinge, Kävlinge, Skurup, Svedala, Staffanstorps, Lomma och Burlöv.

<sup>1</sup> Publikationen "Nordiska storstadsregioner i text och siffror", utgiven 1992 av Faktacentralen, presenterade för första gången de skandinaviska huvudstäderna och övriga storstäderna jämte regioner med hjälp av jämförbar statistik. Då grundades också databasen NORDSTAT. Databasen uppdateras årligen i samarbete mellan vederbörande städernas enheter för statistik och forskning. Den databaserade publikationen gjordes 2008 med titeln "Nordic Major City Statistics. Data on 16 major cities and their regions From the NORDSTAT database." Utrednings- och statistikkontoret, Stockholms stad, Stockholm 2008.

## Norge

### Osloregionen

Osloregionen omfattar Oslo kommun och Akershus fylke (län) med 22 kommuner: Vestby, Ski, Ås, Frogn, Nesodden, Oppegård, Bærum, Asker, Aurskog-Høland, Sørums, Fet, Rælingen, Enebakk, Lørenskog, Skedsmo, Nittedal, Gjerdrum, Ullensaker, Nes, Eidsvoll, Nannestad och Hurdal.

### Bergensregionen

Bergensregionen omfattar Bergen samt 17 grannkommuner: Fusa, Samnanger, Os, Austevoll, Sund, Fjell, Askøy, Vaksdal, Modalen, Osterøy, Meland, Øygarden, Radøy, Lindås, Austrheim, Fedje och Masfjorden.

### Stavangerregionen

Stavangerregionen består av Stavanger samt 9 grannkommuner: Sandnes, Hå, Klepp, Time, Gjesdal, Sola, Randaberg, Strand och Rennesøy.

### Trondheimsregionen

Trondheimsregionen omfattar Trondheim samt 5 grannkommuner: Melhus, Skaun, Klæbu, Malvik och Stjørdal.

## Danmark

Fr.o.m. 1 januari 2007 omändrades de 271 kommunerna och 14 amterna i Danmark till 98 kommuner och 5 regioner. Förändringarna handlar om en minskning av Köpenhamnsregionen och ett utvidgande av Aalborgs och Århus regioner. I denna publikation utges uppgifterna före 2007 enligt den gamla kommunindelningen.

### Köpenhamnsregionen

Köpenhamnsregionen omfattar den administrativa huvudstadsregionen (Region Hovedstaden) och delar av regionen Sjælland. Den omfattar de centrala Köpenhamn och Frederiksberg samt 31 närliggande kommuner: Albertslund, Allerød, Ballerup, Brøndby, Dragør, Egedal, Fredensborg, Frederikssund, Furesø, Gentofte, Gladsaxe, Glostrup, Greve, Gribskov, Halsnæs, Helsingør, Herlev, Hillerød, Hvidovre, Høje-Taastrup, Hørsholm, Ishøj, Køge, Lejre, Lyngby-Taarbæk, Roskilde, Rudersdal, Rødovre, Solrød, Tårnby ja Vallensbæk.

### Aalborg-regionen

Aalborg-regionen motsvarar den administrativa regionen Region Nordjylland (NUTS2). Den omfattar Aalborg samt 10 närliggande kommuner: Brønderslev-Dronninglund, Frederikshavn, Hjørring, Jammerbugt, Læsø, Mariagerfjord, Morsø, Rebild, Thisted och Vesthimmerland

### Odenseregionen

Odenseregionen är sammansatt av en del av administrativa regionen Region Syddanmark. Den omfattar Odense och 9 närliggande kommuner: Assens, Nordfyns, Faaborg-Midtfyn, Kerteminde, Langeland, Middelfart, Nyborg, Svendborg och Ærø.

### Århusregionen

Århusregionen är sammansatt av en del av administrativa regionen Region Mittjylland. Den omfattar Århus samt 10 närliggande kommuner: Favrskov, Hedensted, Horsens, Norddjurs, Odder, Randers, Samsø, Silkeborg, Skanderborg och Syddjurs.

## Island

### Reykjavíkregionen

Reykjavíkregionen omfattar sammanlagt 9 kommuner: Reykjavík, Mosfellsbaer, Seltjarnarnes, Ko'pavogur, Gardabaer, Hafnarfjörður, Kjalarneshreppur, Kjo'sarhreppur samt Sveitarfélagid Álftanes.

## Väkiluku 1.1.1975–2019

Folkmängd  
Population

Pääkaupunki • Huvudstaden

Luku - Antal

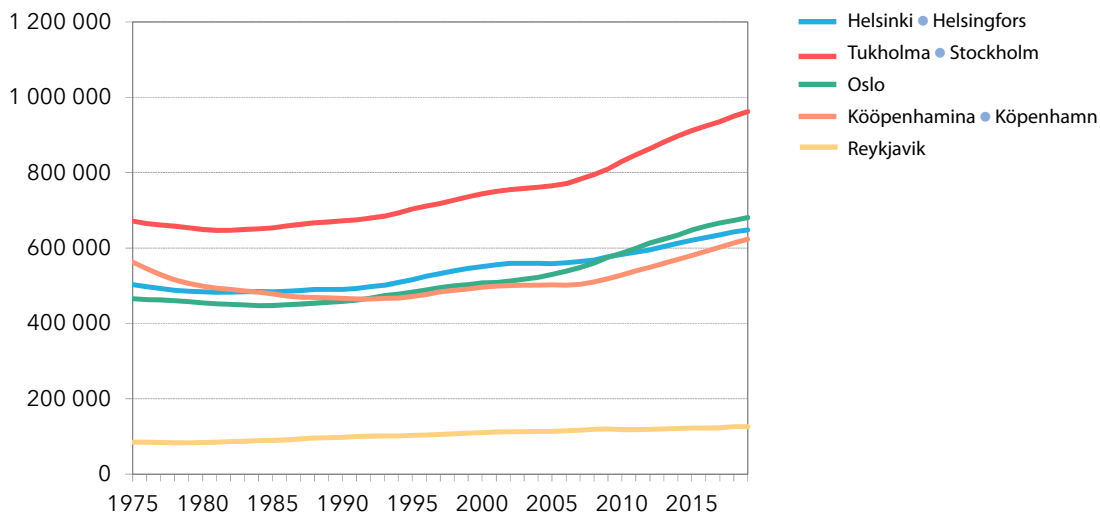

Pääkaupunkiseutu • Huvudstadsregionen

Luku - Antal

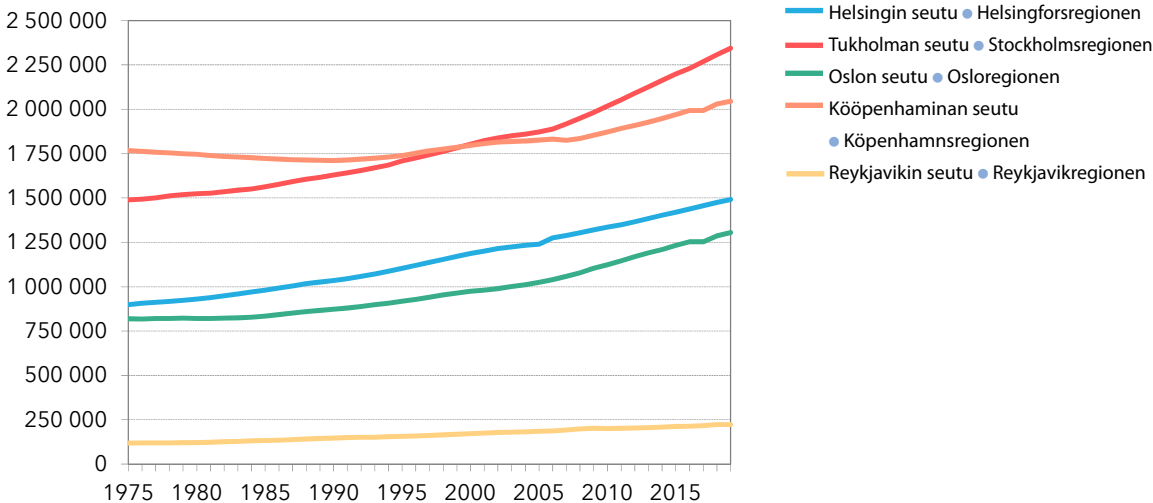

Lähde: NORDSTAT -tietokanta. [www.nordstat.org](http://www.nordstat.org)  
Källa: NORDSTAT -databas. [www.nordstat.org](http://www.nordstat.org)

	Pinta-ala Maa Land	Areal, km <sup>2</sup> Sisävesi och vattendrag Sjöar och vattendrag	Yhteensä Totalt	Asukkaita maa-km <sup>2</sup> :ä kohti per km <sup>2</sup> land Invånare per km <sup>2</sup> land
<b>Suomi • Finland</b>	<b>338 456</b>	<b>34 553</b>	<b>373 009</b>	<b>18</b>
Helsinki • Helsingfors	215	1	216	3 028
Seutu • Regionen	3 841	143	3 984	403
Tampere • Tammerfors	690	165	855	448
Seutu • Regionen	4 957	919	5 876	98
Oulu • Uleåborg	249	3	252	778
Seutu • Regionen	5 470	106	5 576	45
Turku • Åbo	3 051	80	3 131	69
Seutu • Regionen	5 514	104	5 618	46
<b>Ruotsi • Sverige</b>	<b>447 426</b>	<b>40 142</b>	<b>487 568</b>	<b>25</b>
Tukholma • Stockholm	208	21	229	5 140
Seutu • Regionen	7 144	630	7 774	360
Göteborg	462	14	476	1 277
Seutu • Regionen	3 970	276	4 246	278
Malmö	158	1	159	2 162
Seutu • Regionen	2 588	67	2 655	290
<b>Norja • Norge</b>	<b>323 805</b>	<b>19 709</b>	<b>343 514</b>	<b>18</b>
Oslo	454	28	482	1 597
Seutu • Regionen	5 372	366	5 738	261
Bergen	465	20	485	632
Seutu • Regionen	3 374	156	3 530	130
Stavanger	71	3	74	1 968
Seutu • Regionen	1 926	140	2 066	188
Trondheim	342	21	363	610
Seutu • Regionen	2 554	116	2 670	109
<b>Tanska • Danmark</b>	<b>43 098</b>	<b>700</b>	<b>43 798</b>	<b>137</b>
Kööpenhamina • Köpenhamn	91	3	94	7 084
Seutu • Regionen	2 780	101	2 881	763
Aalborg	1 144	6	1 150	189
Seutu • Regionen	7 933	48	7 981	75
Odense	304	0	304	672
Seutu • Regionen	3 486	27	3 513	144
Århus	469	3	472	741
Seutu • Regionen	5 907	77	5 984	153
<b>Islanti • Island</b>	<b>100 368</b>	<b>2 757</b>	<b>103 125</b>	<b>3</b>
Reykjavík	..	..	..	..
Seutu • Regionen	..	..	..	..

Lähde: NORDSTAT-tietokanta. [www.nordstat.org](http://www.nordstat.org)Källa: NORDSTAT-databas. [www.nordstat.org](http://www.nordstat.org)



	Väkiluku • Folkmängd		1985	1990	1995	2000
	1975	1980				
<b>Suomi<sup>1</sup> • Finland<sup>1</sup></b>	<b>4 727 666</b>	<b>4 771 292</b>	<b>4 893 878</b>	<b>4 974 563</b>	<b>5 098 754</b>	<b>5 171 302</b>
Helsinki • Helsingfors	502 961	483 675	484 122	490 691	515 765	551 123
Seutu • Regionen	898 395	930 368	981 416	1 033 796	1 103 310	1 187 196
Tampere • Tammerfors	168 118	165 935	168 216	171 601	179 251	193 174
Seutu • Regionen	239 117	242 640	251 941	261 975	273 446	290 315
Oulu • Uleåborg	93 707	93 454	96 537	100 350	106 521	117 670
Seutu • Regionen	123 447	129 173	137 775	145 795	155 481	172 016
Turku • Åbo	164 857	163 933	162 379	159 539	162 372	172 107
Seutu • Regionen	245 556	250 698	258 168	264 917	274 128	288 014
<b>Ruotsi • Sverige</b>	<b>8 176 691</b>	<b>8 303 010</b>	<b>8 342 621</b>	<b>8 527 036</b>	<b>8 816 381</b>	<b>8 861 426</b>
Tukholma • Stockholm	671 226	649 384	653 455	672 187	703 627	743 703
Seutu • Regionen	1 353 359	1 384 310	1 420 198	1 481 679	1 553 909	1 643 366
Göteborg	445 704	434 699	424 085	431 840	444 553	462 470
Seutu • Regionen	687 624	694 385	699 151	725 971	761 008	788 970
Malmö	246 647	235 111	229 107	232 908	242 706	257 574
Seutu • Regionen	453 502	453 484	455 377	471 146	498 338	518 506
<b>Norja<sup>2</sup> • Norge<sup>2</sup></b>	<b>3 997 525</b>	<b>4 078 900</b>	<b>4 145 845</b>	<b>4 233 116</b>	<b>4 348 410</b>	<b>4 478 497</b>
Oslo	465 337	454 819	447 351	458 364	483 401	507 467
Seutu • Regionen	818 809	821 545	833 629	872 867	917 853	974 519
Bergen	214 019	208 970	207 416	211 826	221 717	229 496
Seutu • Regionen	288 190	290 933	296 319	307 247	319 887	332 201
Stavanger	85 576	89 913	94 193	97 570	103 590	108 818
Seutu • Regionen	179 699	193 495	207 677	221 310	237 416	252 675
Trondheim	134 039	134 726	134 075	137 346	142 927	148 859
Seutu • Regionen	174 254	178 448	180 358	186 460	193 925	202 116
<b>Tanska<sup>1</sup> • Danmark<sup>1</sup></b>	<b>5 054 410</b>	<b>5 122 065</b>	<b>5 111 108</b>	<b>5 135 409</b>	<b>5 215 718</b>	<b>5 330 020</b>
Kööpenhamina • Köpenhamn	562 405	498 850	478 615	466 723	471 300	495 699
Seutu • Regionen	1 768 175	1 745 540	1 722 802	1 711 254	1 739 458	1 796 335
Aalborg	154 702	153 948	154 750	155 019	159 056	161 161
Seutu • Regionen	469 084	481 335	481 963	484 543	488 303	494 153
Odense	168 542	168 578	171 468	176 133	182 617	183 912
Seutu • Regionen	444 915	452 965	454 278	459 354	467 695	471 974
Århus	246 298	244 839	252 071	261 437	277 477	284 668
Seutu • Regionen	559 744	573 916	582 229	597 143	619 232	637 122
<b>Islanti • Island</b>	<b>219 033</b>	<b>229 187</b>	<b>242 089</b>	<b>255 708</b>	<b>266 786</b>	<b>279 049</b>
Reykjavík	84 856	83 766	89 868	97 569	103 036	109 887
Seutu • Regionen	118 234	121 698	132 510	145 980	156 542	171 792

<sup>1</sup> Tanskan, Suomen ja kaikkien suurkaupunkiseutujen ennusteet ovat maiden tilastokeskusten laatimia. Suurkaupunkien ennusteet ovat kaupunkien itsensä tekemiä.































• Prognoseerna för Danmark och Finland och alla storstadsregionerna är utarbetade av de statistiska centralbyråerna. Prognoseerna för storstäderna är utarbetade av städerna själva.

<sup>2</sup> Norjan ja sen suurkaupunkiseutujen ennusteet ovat Norjan tilastokeskuksen laatimia. • Prognoseerna för Norge och dess storstadsregioner är utarbetade av Statistisk centralbyrå.

Lähde: NORDSTAT-tietokanta. [www.nordstat.org](http://www.nordstat.org)

Källa: NORDSTAT-databas. [www.nordstat.org](http://www.nordstat.org)

2005	2010	2015	2019	Väestöennuste • Folk- mängdsprognos 2029	
<b>5 236 611</b>	<b>5 351 427</b>	<b>5 471 753</b>	<b>5 517 919</b>	<b>5 755 110</b>	<b>Suomi<sup>1</sup> • Finland<sup>1</sup></b>
559 046	583 350	620 715	648 042	726 240	Helsinki • Helsingfors
1 240 482	1 335 366	1 420 284	1 491 845	1 660 058	Seutu • Regionen
202 932	211 507	223 004	235 239	250 232	Tampere • Tammerfors
316 023	352 197	373 575	389 613	420 106	Seutu • Regionen
127 226	139 133	196 291	203 567	228 205	Oulu • Uleåborg
202 898	223 051	241 712	250 415	278 102	Seutu • Regionen
174 824	176 087	183 824	191 331	200 345	Turku • Åbo
296 986	307 168	320 623	330 173	345 954	Seutu • Regionen
<b>9 011 392</b>	<b>9 340 682</b>	<b>9 747 355</b>	<b>10 230 185</b>	<b>10 990 126</b>	<b>Ruotsi • Sverige</b>
765 044	829 417	911 989	962 154	1 103 201	Tukholma • Stockholm
1 872 900	2 019 182	2 198 044	2 344 124	2 678 896	Seutu • Regionen
481 410	507 330	541 145	571 868	629 666	Göteborg
872 155	917 984	970 912	1 028 248	1 139 318	Seutu • Regionen
269 142	293 909	318 107	339 313	377 706	Malmö
598 990	646 180	687 481	730 529	806 863	Seutu • Regionen
<b>4 606 363</b>	<b>4 858 199</b>	<b>5 165 802</b>	<b>5 328 212</b>	<b>5 869 664</b>	<b>Norja<sup>2</sup> • Norge<sup>2</sup></b>
529 846	586 860	647 676	681 071	752 581	Oslo
1 024 064	1 123 359	1 232 575	1 305 126	1 440 731	Seutu • Regionen
239 209	256 600	275 112	281 190	294 461	Bergen
349 171	376 652	407 206	419 854	451 910	Seutu • Regionen
113 991	123 850	132 102	134 037	133 724	Stavanger
267 385	296 135	326 354	335 347	356 368	Seutu • Regionen
156 161	170 936	184 960	196 159	209 362	Trondheim
213 137	232 129	250 994	265 096	287 498	Seutu • Regionen
<b>5 411 405</b>	<b>5 534 738</b>	<b>5 659 715</b>	<b>5 806 081</b>	<b>6 050 881</b>	<b>Tanska<sup>1</sup> • Danmark<sup>1</sup></b>
502 362	528 208	580 184	623 404	698 463	Kööpenhamina • Köpenhamn
1 827 239	1 872 590	1 970 076	2 045 259	2 170 906	Seutu • Regionen
163 228	197 426	207 805	215 312	226 700	Aalborg
495 068	579 628	582 632	589 755	599 769	Seutu • Regionen
185 871	188 777	197 480	204 182	214 718	Odense
476 580	484 862	488 578	498 481	515 280	Seutu • Regionen
294 954	306 650	326 246	345 332	378 065	Århus
657 671	826 923	857 030	890 567	955 138	Seutu • Regionen
<b>293 577</b>	<b>317 630</b>	<b>329 100</b>	<b>..</b>	<b>408 954</b>	<b>Islanti • Island</b>
113 848	118 326	121 822	..	161 728	Reykjavik
184 244	200 907	211 282	..	276 929	Seutu • Regionen

	Koko väestö  Totalfolk-mängd						Yhteensä  Totalt	Miehet yhteensä  Män totalt	
	Ikä  Ålder	0–6	7–14	15–29	30–49	50–64	65–		
<b>Suomi  Finland</b>		<b>388 932</b>	<b>493 302</b>	<b>971 415</b>	<b>1 364 090</b>	<b>1 095 343</b>	<b>1 204 837</b>	<b>5 517 919</b>	<b>2 723 290</b>
Helsinki  Helsingfors		45 799	46 919	135 343	194 216	115 462	110 303	648 042	307 633
Seutu  Regionen		114 608	134 146	288 261	431 684	275 781	247 365	1 491 845	726 456
Tampere  Tammerfors		15 657	16 527	57 649	61 872	39 027	44 507	235 239	114 154
Seutu  Regionen		29 039	34 589	79 495	103 709	68 766	74 015	389 613	190 933
Oulu  Uleåborg		16 620	20 766	46 331	53 408	34 362	32 080	203 567	101 708
Seutu  Regionen		22 034	28 064	53 689	65 628	42 031	38 969	250 415	125 413
Turku  Åbo		11 899	12 631	47 247	47 966	32 183	39 405	191 331	91 487
Seutu  Regionen		22 602	26 890	66 286	83 859	61 462	69 074	330 173	160 084
<b>Ruotsi  Sverige</b>		<b>850 470</b>	<b>969 259</b>	<b>1 898 428</b>	<b>2 624 435</b>	<b>1 851 882</b>	<b>2 035 711</b>	<b>10 230 185</b>	<b>5 142 438</b>
Tukholma  Stockholm		83 326	82 283	187 666	300 847	164 952	143 080	962 154	476 050
seutu  regionen		207 063	230 582	440 329	685 703	408 193	372 254	2 344 124	1 172 510
Göteborg		48 322	48 750	124 837	166 693	95 123	88 143	571 868	286 023
seutu  regionen		88 229	99 135	201 745	285 450	179 351	174 338	1 028 248	515 225
Malmö		32 767	30 204	69 582	101 768	53 482	51 510	339 313	167 980
seutu  regionen		66 207	71 503	142 839	202 960	121 390	125 630	730 529	363 501
<b>Norja  Norge</b>		<b>419 224</b>	<b>515 734</b>	<b>1 032 918</b>	<b>1 446 008</b>	<b>995 487</b>	<b>918 841</b>	<b>5 328 212</b>	<b>2 685 073</b>
Oslo		57 612	56 366	150 777	224 438	106 576	85 302	681 071	339 599
seutu  regionen		110 246	123 728	260 707	400 347	226 312	183 786	1 305 126	652 642
Bergen		22 106	25 023	62 141	79 396	48 913	43 611	281 190	141 415
seutu  regionen		35 004	40 728	87 725	117 326	73 088	65 983	419 854	212 118
Stavanger		11 387	13 264	27 257	39 181	24 072	18 876	134 037	67 077
seutu  regionen		31 198	36 378	66 698	97 141	58 587	45 345	335 347	169 858
Trondheim		15 398	17 575	46 859	55 015	32 905	28 407	196 159	99 685
seutu  regionen		21 402	25 282	59 697	73 684	45 466	39 565	265 096	134 654
<b>Tanska  Danmark</b>		<b>423 955</b>	<b>533 515</b>	<b>1 128 294</b>	<b>1 443 809</b>	<b>1 140 445</b>	<b>1 136 063</b>	<b>5 806 081</b>	<b>2 889 073</b>
Kööpenhamina									
 Köpenhamn		51 928	43 342	178 236	197 476	88 257	64 165	623 404	307 919
seutu  regionen		159 865	185 418	421 855	554 241	373 625	350 255	2 045 259	1 004 591
Aalborg		15 049	17 560	55 824	51 009	37 542	38 328	215 312	108 555
seutu  regionen		40 588	52 612	113 950	135 920	120 477	126 208	589 755	297 879
Odense		14 730	17 055	53 801	48 414	35 427	34 755	204 182	101 039
seutu  regionen		33 529	44 733	98 170	115 335	100 880	105 834	498 481	248 481
Århus		26 637	27 011	103 697	82 987	54 701	50 299	345 332	169 794
seutu  regionen		67 681	82 561	194 306	219 995	165 485	160 539	890 567	443 846
<b>Islanti  Island</b>		..	..	..	..	..	..	..	..
Reykjavik		..	..	..	..	..	..	..	..
seutu  regionen		..	..	..	..	..	..	..	..

Lähde: NORDSTAT-tietokanta. [www.nordstat.org](http://www.nordstat.org)Källa: NORDSTAT-databas. [www.nordstat.org](http://www.nordstat.org)

	Syntyneiden enemmyys • Födelse- netto	Tulomuutto • Inflyttande Muualta maasta • Från övriga landet	Inflyttande Ulkomailta • Från utlandet	Lähtömuutto • Utflyttande Muualle maahan • Till övriga landet	Utflyttande Ulkomaille • Till utlandet	Netto- muutto • Flyttnings- netto	Väestön- muutos • Befolknings- förändring
<b>Suomi • Finland</b>	<b>-3 401</b>	<b>.</b>	<b>31 797</b>	<b>.</b>	<b>16 973</b>	<b>14 824</b>	<b>11 423</b>
Helsinki • Helsingfors	1 524	36 509	7 140	31 482	5 049	7 118	8 642
seutu • regionen	4 990	37 611	14 274	28 886	8 619	14 380	19 370
Tampere • Tammerfors	376	17 059	1 273	14 244	815	3 273	3 649
seutu • regionen	668	16 005	1 542	12 979	1 030	3 538	4 206
Oulu • Uleåborg	944	9 329	913	8 995	400	847	1 791
seutu • regionen	1 291	12 264	963	11 951	439	837	2 128
Turku • Åbo	-10	12 766	1 478	11 231	848	2 165	2 155
seutu • regionen	123	20 967	1 793	19 004	1 040	2 716	2 839
<b>Ruotsi • Sverige</b>	<b>26 443</b>	<b>.</b>	<b>163 005</b>	<b>.</b>	<b>45 878</b>	<b>117 127</b>	<b>143 570</b>
Tukholma • Stockholm	7 115	51 648	17 178	55 648	8 244	4 934	12 049
seutu • regionen	13 544	43 252	36 758	39 927	16 143	23 940	37 484
Göteborg	3 563	24 936	10 032	26 239	3 839	4 890	8 453
seutu • regionen	4 841	23 853	13 158	21 648	5 126	10 237	15 078
Malmö	2 471	15 580	7 813	15 970	3 921	3 502	5 973
seutu • regionen	3 632	19 329	12 534	17 630	6 114	8 119	11 751
<b>Norja • Norge</b>	<b>18 164</b>	<b>.</b>	<b>66 800</b>	<b>.</b>	<b>40 724</b>	<b>26 076</b>	<b>44 330</b>
Oslo	6 004	30 604	13 044	31 445	9 802	2 401	8 367
seutu • regionen	8 460	31 202	19 531	31 742	14 556	4 435	12 895
Bergen	1 553	9 673	3 272	10 198	3 137	-390	1 164
seutu • regionen	2 399	8 379	4 359	8 337	3 772	629	3 028
Stavanger	854	5 513	2 213	5 942	2 550	-766	84
seutu • regionen	2 644	5 129	4 410	6 347	4 366	-1 174	3 955
Trondheim	1 130	9 015	2 602	8 022	1 633	1 962	3 111
seutu • regionen	2 644	8 942	3 084	7 797	1 862	2 367	5 011
<b>Tanska • Danmark</b>	<b>8 790</b>	<b>0</b>	<b>94 365</b>	<b>0</b>	<b>61 078</b>	<b>33 287</b>	<b>42 077</b>
Kööpenhamina							
• Köpenhamn	6 270	45 445	20 299	45 009	15 853	4 882	11 152
seutu • regionen	7 420	29 919	43 504	29 608	30 758	13 057	20 477
Aalborg	532	10 116	3 622	9 765	2 724	1 249	1 781
seutu • regionen	-156	10 985	7 539	11 634	4 734	2 156	2 000
Odense	687	10 487	3 603	10 526	2 593	971	1 658
seutu • regionen	-189	11 727	6 993	11 213	4 458	3 049	2 860
Århus	2 426	19 568	7 115	18 709	5 363	2 611	5 037
seutu • regionen	2 859	22 977	13 856	21 539	8 876	6 418	9 277
<b>Islanti • Island</b>	<b>1 725</b>	<b>.</b>	<b>10 958</b>	<b>.</b>	<b>6 889</b>	<b>4 069</b>	<b>5 794</b>
Reykjavík	651	5 346	4 351	6 489	3 081	127	778
Seutu • Regionen	1 262	3 503	6 763	3 736	4 553	1 977	3 239

Lähde: NORDSTAT-tietokanta. [www.nordstat.org](http://www.nordstat.org)  
Källa: NORDSTAT-databas. [www.nordstat.org](http://www.nordstat.org)

	Miehet ● Män		Leski ● Änka	Eronnut ● Skild	Naiset ● Kvinnor		Leski ● Änka	Eronnut ● Skild
	Naimaton ● Ogift	Naimisissa ● Gift			Naimaton ● Ogift	Naimisissa ● Gift		
<b>Suomi ● Finland</b>	<b>813 104</b>	<b>994 054</b>	<b>56 218</b>	<b>248 508</b>	<b>667 039</b>	<b>996 343</b>	<b>225 276</b>	<b>326 109</b>
Helsinki ● Helsingfors	116 460	95 165	4 549	28 678	121 603	95 962	18 700	43 162
Seutu ● Regionen	229 216	247 627	10 370	64 619	215 602	249 246	41 070	93 305
Tampere ● Tammerfors	43 618	35 858	1 909	9 799	38 697	36 242	7 920	15 297
Seutu ● Regionen	60 053	66 871	3 296	16 404	51 522	67 276	13 052	23 469
Oulu ● Uleåborg	32 668	33 327	1 364	7 972	26 694	33 534	5 425	10 873
Seutu ● Regionen	37 099	42 139	1 693	9 606	29 914	42 338	6 647	12 724
Turku ● Åbo	34 503	28 838	1 801	8 699	32 984	29 196	7 288	13 289
Seutu ● Regionen	49 088	57 750	3 230	14 960	44 875	58 155	12 390	21 133
<b>Ruotsi ● Sverige</b>	<b>1 661 213</b>	<b>1 686 931</b>	<b>99 682</b>	<b>425 486</b>	<b>1 347 525</b>	<b>1 670 712</b>	<b>335 960</b>	<b>553 218</b>
Tukholma ● Stockholm	183 229	133 980	5 640	41 016	167 085	131 182	21 742	59 970
seutu ● regionen	383 780	368 921	15 987	98 841	330 853	362 118	56 989	136 991
Göteborg	106 726	82 912	4 085	24 967	91 661	82 004	14 357	34 887
seutu ● regionen	167 019	166 650	8 490	41 972	140 805	165 498	27 783	56 646
Malmö	56 779	50 951	2 527	15 563	49 711	50 045	9 507	22 071
seutu ● regionen	111 929	121 103	6 099	29 872	96 039	119 734	21 219	41 261
<b>Norja ● Norge</b>	<b>835 701</b>	<b>923 294</b>	<b>49 540</b>	<b>211 952</b>	<b>678 227</b>	<b>886 918</b>	<b>179 531</b>	<b>269 563</b>
Oslo	130 616	100 963	4 191	25 945	121 246	93 947	15 730	36 038
seutu ● regionen	212 466	215 569	9 431	50 842	189 543	203 852	33 520	68 881
Bergen	50 676	45 706	2 340	9 992	42 887	43 312	8 297	13 495
seutu ● regionen	70 081	71 141	3 485	14 793	57 960	67 876	12 274	18 844
Stavanger	20 330	24 034	1 073	4 711	17 224	22 959	3 655	6 427
seutu ● regionen	45 934	63 520	2 527	11 349	36 469	60 821	8 514	14 594
Trondheim	38 753	29 166	1 445	6 543	31 454	28 106	5 281	9 167
seutu ● regionen	49 251	40 977	1 974	8 944	39 898	39 517	7 290	12 084
<b>Tanska ● Danmark</b>	<b>827 775</b>	<b>1 074 862</b>	<b>69 990</b>	<b>233 946</b>	<b>677 054</b>	<b>1 066 375</b>	<b>220 754</b>	<b>303 884</b>
Kööpenhamina								
● Köpenhamn	142 820	73 713	3 256	23 009	137 335	71 752	11 982	31 456
seutu ● regionen	311 796	351 108	20 018	79 744	280 615	348 369	66 961	114 413
Aalborg	39 493	35 671	2 516	7 507	31 269	35 485	7 453	10 028
seutu ● regionen	86 104	113 753	8 424	23 123	63 073	112 643	25 399	27 728
Odense	35 773	32 784	2 100	7 407	31 109	32 778	7 080	10 427
seutu ● regionen	70 622	93 596	6 667	20 643	56 214	93 137	20 829	26 111
Århus	67 108	51 001	2 708	10 646	62 383	50 814	9 202	15 547
seutu ● regionen	133 738	160 291	9 659	32 600	112 218	159 202	29 853	42 123
<b>Islanti ● Island</b>	<b>46 045</b>	<b>70 204</b>	<b>2 960</b>	<b>7 937</b>	<b>38 711</b>	<b>70 507</b>	<b>8 387</b>	<b>10 834</b>
Reykjavik	..	..	..	..	..	..	..	..
Seutu ● Regionen	..	..	..	..	..	..	..	..

Lähde: NORDSTAT-tietokanta. [www.nordstat.org](http://www.nordstat.org)  
 Källa: NORDSTAT-databas. [www.nordstat.org](http://www.nordstat.org)

	Ikä • Ålder							Yhteensä • Totalt
	0–19	20–39	40–49	50–59	60–69	70–79	80–	
<b>Suomi • Finland</b>	<b>294</b>	<b>934</b>	<b>1 025</b>	<b>2 920</b>	<b>7 507</b>	<b>11 797</b>	<b>29 245</b>	<b>53 722</b>
Helsinki • Helsingfors	27	128	125	338	710	1 150	2 564	5 042
seutu • regionen	73	250	275	706	1 508	2 416	4 934	10 162
Tampere • Tammerfors	5	54	25	103	255	383	1 073	1 898
seutu • regionen	20	74	44	173	413	650	1 741	3 115
Oulu • Uleåborg	14	50	50	75	169	252	651	1 261
seutu • regionen	16	56	56	91	208	315	788	1 530
Turku • Åbo	7	38	34	96	233	390	987	1 785
seutu • regionen	19	57	61	147	406	621	1 624	2 935
 <b>Ruotsi • Sverige</b>	 <b>530</b>	 <b>1 399</b>	 <b>1 396</b>	 <b>3 533</b>	 <b>9 008</b>	 <b>19 995</b>	 <b>56 111</b>	 <b>91 972</b>
Tukholma • Stockholm	59	141	127	316	643	1 262	3 868	6 416
seutu • regionen	115	307	307	732	1 657	3 573	9 144	15 835
Göteborg	27	96	83	197	478	870	2 515	4 266
seutu • regionen	46	141	145	339	808	1 664	4 752	7 895
Malmö	21	41	47	136	250	547	1 665	2 707
seutu • regionen	34	104	90	251	570	1 235	3 453	5 737
 <b>Norja • Norge</b>	 <b>284</b>	 <b>663</b>	 <b>812</b>	 <b>2 053</b>	 <b>4 721</b>	 <b>8 609</b>	 <b>23 632</b>	 <b>40 774</b>
Oslo	31	99	94	259	472	792	2 205	3 952
seutu • regionen	68	152	164	481	933	1 693	4 439	7 930
Bergen	14	40	41	103	215	393	1 134	1 940
seutu • regionen	22	52	66	147	304	578	1 595	2 764
Stavanger	9	16	19	48	89	159	503	843
seutu • regionen	16	42	46	114	198	407	1 076	1 899
Trondheim	13	34	23	76	160	265	712	1 283
seutu • regionen	16	43	27	97	204	370	973	1 730
 <b>Tanska • Danmark</b>	 <b>373</b>	 <b>605</b>	 <b>1 081</b>	 <b>3 209</b>	 <b>7 140</b>	 <b>13 621</b>	 <b>27 232</b>	 <b>53 261</b>
Kööpenhamina • Köpenhamn	47	68	110	343	621	949	1 621	3 759
seutu • regionen	130	179	325	1 056	2 294	4 418	8 448	16 850
Aalborg	16	32	41	108	219	459	938	1 813
seutu • regionen	44	78	125	327	732	1 396	3 036	5 738
Odense	8	23	55	101	225	402	857	1 671
seutu • regionen	30	57	118	262	663	1 197	2 609	4 936
Århus	13	38	33	147	292	564	1 297	2 384
seutu • regionen	57	95	152	408	944	1 794	3 827	7 277
 <b>Islanti • Island</b>	 <b>24</b>	 <b>67</b>	 <b>41</b>	 <b>139</b>	 <b>237</b>	 <b>453</b>	 <b>1 278</b>	 <b>2 239</b>
Reykjavík	4	30	20	49	86	165	532	886
Seutu • Regionen	9	43	26	89	147	257	802	1 373

Lähde: NORDSTAT-tietokanta. [www.nordstat.org](http://www.nordstat.org)Källa: NORDSTAT-databas. [www.nordstat.org](http://www.nordstat.org)

	Koulutusvuodet • Antal utbildningsår			Tuntematon • Okänd	Yhteensä • Totalt
	0–9	10–12	13–		
<b>Suomi<sup>1</sup> • Finland<sup>1</sup></b>	<b>460 758</b>	<b>1 254 339</b>	<b>1 110 343</b>		<b>2 825 440</b>
Helsinki • Helsingfors	69 572	116 149	179 530		365 251
Seutu • Regionen	153 350	276 564	376 538		806 452
Tampere • Tammerfors	15 948	48 885	56 167		121 000
Seutu • Regionen	25 314	84 966	88 958		199 238
Oulu • Uleåborg	11 060	43 715	48 249		103 024
Seutu • Regionen	13 244	54 679	56 907		124 830
Turku • Åbo	16 262	39 524	41 518		97 304
Seutu • Regionen	26 031	71 800	70 481		168 312
 <b>Ruotsi • Sverige</b>	 <b>609 983</b>	 <b>2 238 152</b>	 <b>2 139 020</b>	 <b>100 356</b>	 <b>5 087 511</b>
Tukholma • Stockholm	48 632	162 932	313 588	15 638	540 790
Seutu • Regionen	131 059	440 857	624 470	35 320	1 231 706
Göteborg	34 048	106 577	161 332	6 893	308 850
Seutu • Regionen	55 774	204 599	259 328	9 295	528 996
Malmö	22 718	63 282	89 051	6 538	181 589
Seutu • Regionen	40 160	135 110	183 779	10 198	369 247
 <b>Norja • Norge</b>	 <b>552 787</b>	 <b>1 073 773</b>	 <b>1 152 716</b>	 <b>18 141</b>	 <b>2 797 417</b>
Oslo	66 781	96 649	232 472	3 875	399 777
Seutu • Regionen	127 372	210 588	380 342	5 813	724 115
Bergen	24 654	49 670	77 441	830	152 595
Seutu • Regionen	38 847	82 629	99 986	1 175	222 637
Stavanger	11 569	23 451	37 971	471	73 462
Seutu • Regionen	32 288	68 951	76 620	1 058	178 917
Trondheim	15 824	33 167	55 638	463	105 092
Seutu • Regionen	22 034	49 303	68 043	609	139 989
 <b>Tanska • Danmark</b>	 <b>554 231</b>	 <b>1 218 471</b>	 <b>1 126 477</b>	 <b>52 178</b>	 <b>2 951 357</b>
Kööpenhamina • Köpenhamn	46 918	98 580	203 272	10 225	358 995
Seutu • Regionen	163 464	377 411	508 510	22 559	1 071 944
Aalborg	17 998	42 454	43 993	1 996	106 441
Seutu • Regionen	62 445	134 095	92 470	4 779	293 789
Odense	18 276	38 539	42 438	1 964	101 217
Seutu • Regionen	50 205	107 202	85 329	3 936	246 672
Århus	22 582	56 659	91 253	3 021	173 515
Seutu • Regionen	75 339	182 509	181 621	6 594	446 063
 <b>Islanti • Island</b>	 <b>39 700</b>	 <b>60 400</b>	 <b>73 600</b>	 <b>0</b>	 <b>173 700</b>
Reykjavík	..	..	..	..	..
Seutu • Regionen	..	..	..	..	..

<sup>1</sup> Suomen osalta tuntematon sisältyy 0–9-koulutusvuosiin. • För Finland ingår okänt i posten 0–9 år av utbildning.

Lähde: NORDSTAT-tietokanta. [www.nordstat.org](http://www.nordstat.org)

Källa: NORDSTAT-databas. [www.nordstat.org](http://www.nordstat.org)

	Muut Pohjoismaat • Övriga Norden	EU-maat <sup>1</sup> • EU-länder <sup>1</sup>	Muu Eurooppa • Övriga Europa	Pohjois- Amerikka • Nord- Amerika	Aasia • Asien	Muut maat • Övriga länder	Yhteensä • Totalt
<b>Suomi • Finland</b>	<b>9 820</b>	<b>91 814</b>	<b>49 294</b>	<b>4 281</b>	<b>81 773</b>	<b>31 703</b>	<b>267 629</b>
Helsinki <sup>2</sup> • Helsingfors <sup>2</sup>	1 699	21 628	8 144	1 717	20 869	8 982	63 650
Seutu <sup>2</sup> • Regionen <sup>2</sup>	3 088	53 230	18 421	2 615	46 845	17 027	142 335
Tampere <sup>2</sup> • Tammerfors <sup>2</sup>	242	2 684	1 701	235	5 089	1 641	11 559
Seutu <sup>2,3</sup> • Regionen <sup>2,3</sup>	385	3 850	2 122	286	5 702	1 893	14 194
Oulu <sup>2</sup> • Uleåborg <sup>2</sup>	258	999	783	147	2 952	1 248	6 363
Seutu <sup>2</sup> • Regionen <sup>2</sup>	294	1 092	850	155	3 041	1 263	6 669
Turku <sup>2</sup> • Åbo <sup>2</sup>	481	4 177	2 250	179	2 920	1 642	12 956
Seutu <sup>2</sup> • Regionen <sup>2</sup>	628	5 571	2 985	233	4 622	1 936	16 368
<b>Ruotsi • Sverige</b>	<b>121 352</b>	<b>239 541</b>	<b>56 248</b>	<b>15 569</b>	<b>335 495</b>	<b>164 061</b>	<b>932 266</b>
Tukholma • Stockholm	12 792	36 869	6 846	3 615	32 213	17 733	110 068
Seutu • Regionen	32 749	91 785	18 562	6 492	85 226	41 011	275 825
Göteborg	7 065	16 980	5 375	1 401	23 187	12 280	66 288
Seutu • Regionen	11 128	24 577	6 595	1 846	31 600	15 257	91 003
Malmö	10 861	12 185	3 915	855	14 991	7 062	49 869
Seutu • Regionen	16 481	22 738	5 866	1 686	24 937	10 277	81 985
<b>Norja • Norge</b>	<b>82 179</b>	<b>286 505</b>	<b>32 938</b>	<b>11 606</b>	<b>104 245</b>	<b>66 770</b>	<b>584 243</b>
Oslo	21 025	47 643	7 473	2 777	20 652	11 558	111 128
Seutu • Regionen	35 586	87 164	11 668	4 325	33 188	18 044	189 975
Bergen	2 892	17 657	1 506	829	5 351	3 973	32 208
Seutu • Regionen	3 717	25 534	1 894	1 015	7 092	5 064	44 316
Stavanger	2 347	9 434	1 355	673	3 721	2 009	19 539
Seutu • Regionen	4 641	24 417	2 710	1 123	7 385	4 087	44 363
Trondheim	2 317	8 848	1 059	555	4 605	3 050	20 434
Seutu • Regionen	2 780	11 197	1 221	614	5 531	3 698	25 041
<b>Tanska • Danmark</b>	<b>44 582</b>	<b>205 453</b>	<b>71 558</b>	<b>11 191</b>	<b>139 295</b>	<b>53 819</b>	<b>525 898</b>
Kööpenhamina							
• Köpenhamn	13 365	42 279	9 574	4 354	23 930	11 403	104 905
Seutu • Regionen	25 916	90 224	33 998	7 531	65 103	24 093	246 865
Aalborg	1 422	6 408	1 464	214	4 445	2 121	16 074
Seutu • Regionen	3 339	15 518	4 615	424	10 650	5 222	39 768
Odense	1 819	7 054	2 522	284	4 423	2 365	18 467
Seutu • Regionen	2 884	14 081	4 609	503	9 681	4 042	35 800
Århus	2 948	12 723	2 551	861	8 398	4 887	32 368
Seutu • Regionen	5 136	29 450	7 432	1 271	18 605	8 042	69 936
<b>Islanti<sup>3</sup> • Island<sup>3</sup></b>	<b>1 696</b>	<b>30 546</b>	<b>..</b>	<b>816</b>	<b>2 765</b>	<b>1 570</b>	<b>37 830</b>
Reykjavik <sup>3</sup>	689	11 846	310	500	1 580	594	15 596
Seutu <sup>3</sup> • Regionen <sup>3</sup>	1 042	17 970	554	640	2 098	816	23 122

<sup>1</sup>Pl. Suomi, Tanska ja Ruotsi. • Exkl. Finland, Danmark och Sverige.<sup>2</sup>1.12.2019<sup>3</sup>Seutukunta - Ekonomisk region<sup>3</sup>1.1.2018Lähde: NORDSTAT-tietokanta. [www.nordstat.org](http://www.nordstat.org)Källa: NORDSTAT-databas. [www.nordstat.org](http://www.nordstat.org)



	Teollisuus ja rakentaminen • Tillverkning och byggverksamhet	Kauppa, kuljetus ja majoitus • Handel, transport och hotellverksamhet	Informaatio ja viestintä • Informations- och kommunikationsverksamhet	Rahoitus-, kiinteistö-, ammatill. toim. sekä tukipalvelut • Finans-, fastighets- och yrkesverksamhet, stödservice	Julkinen hallinto, koulutus, terveys- ja sosiaalipalvelut • Offentlig förvaltning, utbildning, vård och omsorg
	(C, F)	(G–I)	(J)	(K–N)	(O–Q)
<b>Suomi • Finland</b>	<b>461 461</b>	<b>479 020</b>	<b>94 708</b>	<b>377 358</b>	<b>667 332</b>
Helsinki • Helsingfors	37 454	75 542	38 398	100 580	108 168
Seutu • Regionen	103 279	173 472	54 724	161 301	185 407
Tampere • Tammerfors	21 965	22 808	9 564	23 802	35 775
Seutu • Regionen	35 086	33 327	10 026	30 154	48 518
Oulu • Uleåborg	16 510	15 750	4 420	15 361	29 256
Seutu • Regionen	19 373	18 455	4 481	16 637	33 708
Turku • Åbo	15 756	20 258	3 952	19 899	32 966
Seutu • Regionen	28 279	30 354	4 280	25 354	43 540
<b>Ruotsi<sup>1</sup> • Sverige<sup>1</sup></b>	<b>884 516</b>	<b>967 058</b>	<b>179 012</b>	<b>723 604</b>	<b>1 558 203</b>
Tukholma <sup>1</sup> - Stockholm <sup>1</sup>	56 400	138 661	71 900	185 638	159 599
Seutu <sup>1</sup> • Regionen <sup>1</sup>	133 869	251 831	87 218	255 720	316 858
Göteborg <sup>1</sup>	58 845	71 682	18 340	67 281	95 652
Seutu <sup>1</sup> • Regionen <sup>1</sup>	96 774	111 864	21 765	85 794	152 412
Malmö <sup>1</sup>	20 872	40 327	10 032	33 591	52 796
Seutu <sup>1</sup> • Regionen <sup>1</sup>	44 252	70 442	14 346	55 131	108 959
<b>Norja • Norge</b>	<b>434 766</b>	<b>583 131</b>	<b>93 900</b>	<b>351 566</b>	<b>945 612</b>
Oslo	43 498	102 664	42 109	108 803	145 266
Seutu • Regionen	78 281	185 393	55 951	145 041	236 504
Bergen	19 945	35 427	5 533	28 003	59 178
Seutu • Regionen	31 750	44 817	5 971	31 427	77 560
Stavanger	8 495	12 524	3 145	12 476	27 285
Seutu • Regionen	27 901	33 314	5 197	22 839	52 716
Trondheim	14 324	24 488	5 131	21 454	44 607
Seutu • Regionen	17 996	29 615	5 301	23 581	53 502
<b>Tanska<sup>2</sup> • Danmark<sup>2</sup></b>	<b>474 254</b>	<b>696 712</b>	<b>111 158</b>	<b>451 518</b>	<b>880 923</b>
Kööpenhamina <sup>2</sup> • Köpenhamn <sup>2</sup>	17 068	84 907	42 458	95 837	122 691
Seutu <sup>2</sup> • Regionen <sup>2</sup>	129 175	270 191	68 988	225 782	329 227
Aalborg <sup>2</sup>	17 349	26 420	5 101	15 095	39 689
Seutu • Regionen <sup>2</sup>	57 129	63 018	7 338	31 699	90 516
Odense <sup>2</sup>	12 139	26 109	4 722	15 218	37 025
Seutu <sup>2</sup> • Regionen <sup>2</sup>	36 573	52 223	5 917	27 909	73 802
Århus <sup>2</sup>	23 378	49 714	12 535	37 583	63 655
Seutu <sup>2</sup> • Regionen <sup>2</sup>	73 322	107 438	16 871	67 060	132 441
<b>Islanti<sup>3</sup> • Island<sup>2</sup></b>	<b>31 200</b>	<b>49 700</b>	<b>9 900</b>	<b>27 300</b>	<b>54 800</b>
Reykjavík <sup>3</sup>	..	..	..	..	..
Seutu <sup>3</sup> • Regionen <sup>3</sup>	15 700	33 900	8 800	20 200	35 200

<sup>1</sup>1.1.2015.<sup>2,3</sup>1.1.2017.Lähde: NORDSTAT-tietokanta. [www.nordstat.org](http://www.nordstat.org)Källa: NORDSTAT-databas. [www.nordstat.org](http://www.nordstat.org)

Taiteet, virkistys ja muut palvelut • Kultur, fritid och annan service- verksamhet	Muut ja tuntematon • Annan och okänd	Työpaikat yhteensä • Arbetsplatserna totalt
(R-S)	(A-B, D-E, T, U, X)	
<b>111 300</b>	<b>136 551</b>	<b>2 327 730</b>
28 071	9 133	397 346
41 487	20 499	740 169
5 847	2 850	122 611
7 912	5 422	170 445
3 831	2 851	87 979
4 316	4 128	101 098
4 822	2 475	100 128
6 285	5 112	143 204
<b>150 952</b>	<b>269 857</b>	<b>4 733 202</b>
32 317	16 776	661 291
44 237	34 689	1 124 422
11 423	10 273	333 496
15 895	18 110	502 614
6 131	6 469	170 218
10 631	14 654	318 415
<b>106 316</b>	<b>166 664</b>	<b>2 681 955</b>
30 405	9 822	482 567
39 706	21 173	762 049
7 148	10 421	165 655
8 647	13 279	213 451
8 647	13 279	213 451
6 529	30 894	179 390
5 019	2 998	118 021
5 596	4 856	140 447
<b>131 975</b>	<b>101 793</b>	<b>2 848 333</b>
30 078	2 370	395 409
60 601	1 097 787	2 181 751
4 524	110 913	219 091
10 971	16 124	276 795
4 651	2 880	102 744
9 235	10 101	215 760
8 849	2 614	198 328
17 956	13 743	428 831
<b>10 700</b>	<b>10 400</b>	<b>194 000</b>
..	..	..
7 400	2 800	124 000

## Suomi • Finland

Helsinki • Helsingfors  
Seutu • Regionen  
Tampere • Tammerfors  
Seutu • Regionen  
Oulu • Uleåborg  
Seutu • Regionen  
Turku • Åbo  
Seutu • Regionen

## Ruotsi<sup>1</sup> • Sverige<sup>1</sup>

Tukholma<sup>1</sup> • Stockholm<sup>1</sup>  
Seutu<sup>1</sup> • Regionen<sup>1</sup>  
Göteborg<sup>1</sup>  
Seutu<sup>1</sup> • Regionen<sup>1</sup>  
Malmö<sup>1</sup>  
Seutu<sup>1</sup> • Regionen<sup>1</sup>

## Norja • Norge

Oslo  
Seutu • Regionen  
Bergen  
Seutu • Regionen  
Stavanger  
Seutu • Regionen  
Trondheim  
Seutu • Regionen

## Tanska<sup>1</sup> • Danmark<sup>1</sup>

Kööpenhamina<sup>1</sup> • Köpenhamn<sup>1</sup>  
Seutu<sup>1</sup> • Regionen<sup>1</sup>  
Aalborg<sup>1</sup>  
Seutu<sup>1</sup> • Regionen<sup>1</sup>  
Odense<sup>1</sup>  
Seutu<sup>1</sup> • Regionen<sup>1</sup>  
Århus<sup>1</sup>  
Seutu<sup>1</sup> • Regionen<sup>1</sup>

## Islanti<sup>3</sup> • Island<sup>3</sup>

Reykjavik<sup>3</sup>  
Seutu<sup>3</sup> • Regionen<sup>3</sup>

	Naiset ● Kvinnor	Miehet ● Män	Yhteensä ● Totalt
<b>Suomi ● Finland</b>	<b>72,8</b>	<b>71,4</b>	<b>72,1</b>
Helsinki ● Helsingfors	73,4	71,3	72,3
Seutu ● Regionen	74,5	73,7	74,1
Tampere ● Tammerfors	68,1	65,5	66,8
Seutu ● Regionen	71,2	69,8	70,5
Oulu ● Uleåborg	68,3	66,5	67,4
Seutu ● Regionen	69,2	68,2	68,7
Turku ● Åbo	67,9	65,7	66,8
Seutu ● Regionen	72,1	70,5	71,3
<b>Ruotsi ● Sverige</b>	<b>77,9</b>	<b>80,3</b>	<b>79,1</b>
Tukholma ● Stockholm	79,2	79,8	79,5
Seutu ● Regionen	79,3	81,2	80,2
Göteborg	75,4	77,5	76,5
Seutu ● Regionen	79,2	81,3	80,3
Malmö	67,3	67,3	67,3
Seutu ● Regionen	72,0	72,6	72,3
<b>Norja<sup>1</sup> ● Norge<sup>1</sup></b>	<b>75,8</b>	<b>79,7</b>	<b>77,8</b>
Oslo <sup>1</sup>	76,6	79,4	78,0
Seutu <sup>1</sup> ● Regionen <sup>1</sup>	77,6	81,2	79,4
Bergen	77,0	78,3	77,7
Seutu <sup>1</sup> ● Regionen <sup>1</sup>	76,9	79,4	78,2
Stavanger <sup>1</sup>	76,2	77,9	77,0
Seutu <sup>1</sup> ● Regionen <sup>1</sup>	76,9	80,8	78,9
Trondheim <sup>1</sup>	75,9	79,5	77,8
Seutu <sup>2</sup> <sup>1</sup> ● Regionen <sup>1</sup>	77,2	80,5	78,9
<b>Tanska ● Danmark</b>	..	..	..
Kööpenhamina ● Köpenhamn	..	..	..
Seutu ● Regionen	..	..	..
Aalborg	..	..	..
Seutu ● Regionen	..	..	..
Odense	..	..	..
Seutu ● Regionen	..	..	..
Århus	..	..	..
Seutu ● Regionen	..	..	..
<b>Islanti ● Island</b>	..	..	..
Reykjavik	..	..	..
Seutu ● Regionen	..	..	..

<sup>1</sup> 1.1.2016.<sup>2</sup> 20–66-v. 20–66 år.<sup>3</sup> 1.1.2015.Lähde: NORDSTAT-tietokanta. [www.nordstat.org](http://www.nordstat.org)Källa: NORDSTAT-databas. [www.nordstat.org](http://www.nordstat.org)

	Ikä • Ålder				
	20–24	25–29	30–49	50–64	Yhteensä • Totalt
<b>Suomi • Finland</b>	<b>182 141</b>	<b>250 665</b>	<b>1 088 429</b>	<b>737 876</b>	<b>2 259 111</b>
Helsinki • Helsingfors	27 730	47 174	148 011	79 097	302 012
Seutu • Regionen	56 901	86 385	341 881	194 883	680 050
Tampere • Tammerfors	11 739	15 538	45 588	25 754	98 619
Seutu • Regionen	15 121	20 687	81 379	46 233	163 420
Oulu • Uleåborg	8 155	10 219	40 998	22 581	81 953
Seutu • Regionen	9 144	11 681	51 266	27 807	99 898
Turku • Åbo	10 808	12 749	34 910	20 762	79 229
Seutu • Regionen	13 779	17 235	65 931	41 939	138 884
<b>Ruotsi • Sverige</b>	<b>402 609</b>	<b>542 848</b>	<b>2 163 188</b>	<b>1 459 852</b>	<b>4 568 497</b>
Tukholma • Stockholm	34 911	69 061	248 574	127 832	480 378
Seutu • Regionen	87 574	138 440	568 763	319 330	1 114 107
Göteborg	25 693	41 547	132 647	71 606	271 493
Seutu • Regionen	42 975	61 643	237 743	141 992	484 353
Malmö	12 043	21 531	69 744	35 468	138 786
Seutu • Regionen	25 793	37 350	153 375	89 669	306 187
<b>Norja<sup>1</sup> • Norge<sup>1</sup></b>	<b>217 554</b>	<b>286 036</b>	<b>1 190 972</b>	<b>747 279</b>	<b>2 441 841</b>
Oslo <sup>1</sup>	30 208	59 103	181 448	76 542	347 301
Seutu <sup>1</sup> • Regionen <sup>1</sup>	51 996	85 817	330 694	170 805	639 312
Bergen <sup>1</sup>	13 728	18 837	65 231	37 325	135 121
Seutu <sup>1</sup> • Regionen <sup>1</sup>	19 231	25 187	96 981	55 720	197 119
Stavanger <sup>1</sup>	5 576	7 414	31 922	18 328	63 240
Seutu <sup>1</sup> • Regionen <sup>1</sup>	14 037	18 002	80 569	45 173	157 781
Trondheim <sup>1</sup>	10 250	14 292	45 775	25 475	95 792
Seutu <sup>1</sup> • Regionen <sup>1</sup>	13 105	17 378	61 722	35 223	127 428
<b>Tanska • Danmark</b>	..	..	..	..	..
Kööpenhamina • Köpenhamn	..	..	..	..	..
Seutu • Regionen	..	..	..	..	..
Aalborg	..	..	..	..	..
Seutu • Regionen	..	..	..	..	..
Odense	..	..	..	..	..
Seutu • Regionen	..	..	..	..	..
Århus	..	..	..	..	..
Seutu • Regionen	..	..	..	..	..
<b>Islanti • Island</b>	..	..	..	..	..
Reykjavík	..	..	..	..	..
Seutu • Regionen	..	..	..	..	120 384

<sup>1</sup> Norjan luvut koskevat v. 2018 neljättä neljännesvuotta. Ikäryhmät 20–24, 25–39, 40–54, 55–66. • Talen för Norge gäller fjärde kvartalet år 2018. Åldersindelning 20–24, 25–39, 40–54, 55–66.

Lähde: NORDSTAT-tietokanta. [www.nordstat.org](http://www.nordstat.org)

Källa: NORDSTAT-databas. [www.nordstat.org](http://www.nordstat.org)

## Työttömät työnhakijat iän mukaan 2017 (vuosikeskiarvo)

Arbetslösa arbetssökande efter ålder (årsmedeltal)

Unemployed applicants for work by age (annual mean)

	Ikä • Ålder				Yhteensä • Totalt
	20–24	25–29	30–49	50–64	
<b>Suomi • Finland</b>	<b>30 619</b>	<b>32 115</b>	<b>115 344</b>	<b>109 988</b>	<b>288 066</b>
Helsinki • Helsingfors	2 454	4 100	16 658	12 071	35 283
Seutu • Regionen	5 801	7 964	32 448	25 394	71 607
Tampere • Tammerfors	2 276	2 484	6 832	4 487	16 079
Seutu • Regionen	2 854	3 125	9 456	6 995	22 430
Oulu • Uleåborg	1 898	1 942	5 523	3 799	13 162
Seutu • Regionen	2 118	2 177	6 357	4 449	15 101
Turku • Åbo	1 328	1 633	5 530	4 104	12 595
Seutu • Regionen	1 853	2 030	7 398	6 153	17 434
<b>Ruotsi • Sverige</b>	<b>19 362</b>	<b>30 324</b>	<b>93 409</b>	<b>43 768</b>	<b>186 861</b>
Tukholma • Stockholm	1 344	2 669	10 228	4 571	18 811
Seutu • Regionen	3 293	5 968	22 759	10 323	42 342
Göteborg	1 066	1 985	6 348	2 455	11 853
Seutu • Regionen	1 567	2 578	8 405	3 696	16 246
Malmö	728	2 056	6 591	2 093	11 468
Seutu • Regionen	1 252	3 020	9 531	3 654	17 456
<b>Norja • Norge</b>	<b>7 766</b>	<b>10 491</b>	<b>37 966</b>	<b>15 063</b>	<b>74 234</b>
Oslo	668	1 482	6 239	1 871	10 490
Seutu • Regionen	1 236	2 307	9 850	3 391	17 261
Bergen	436	701	2 628	915	4 833
Seutu • Regionen	728	1 054	3 808	1 367	7 228
Stavanger	245	396	1 772	724	3 247
Seutu • Regionen	675	1 025	4 072	1 612	7 633
Trondheim	285	419	1 225	394	2 410
Seutu • Regionen	386	523	1 565	545	3 161
<b>Tanska • Danmark</b>	<b>6 329</b>	<b>16 937</b>	<b>42 831</b>	<b>18 173</b>	<b>84 270</b>
Kööpenhamina • Köpenhamn	543	3 431	7 251	2 012	13 237
Seutu • Regionen	1 735	6 339	17 177	6 700	31 951
Aalborg	430	1 076	1 750	699	3 955
Seutu • Regionen	837	1 823	4 185	1 984	8 829
Odense	372	1 092	2 164	773	4 401
Seutu • Regionen	670	1 627	4 218	1 860	8 375
Århus	534	2 048	2 637	737	5 956
Seutu • Regionen	1 162	3 238	5 876	2 141	12 417
<b>Islanti • Island</b>	<b>439</b>	<b>697</b>	<b>1 980</b>	<b>858</b>	<b>3 974</b>
Reykjavik	148	288	211	110	757
Seutu • Regionen	241	446	337	187	1 211

Lähde: NORDSTAT-tietokanta. [www.nordstat.org](http://www.nordstat.org)Källa: NORDSTAT-databas. [www.nordstat.org](http://www.nordstat.org)

	Asuntoja	Bostäder		Kerrostaloasunnot, joissa huoneita			Tuntematon Okänd
	Yhteensä Totalt	Pientaloissa I småhus	Kerrostaloissa I höghus	Höhusbostäder, enligt antal rum 1-2	3	4-	
<b>Suomi • Finland</b>	<b>3 042 369</b>	<b>1 575 763</b>	<b>1 412 391</b>	<b>977 093</b>	<b>321 150</b>	<b>109 288</b>	<b>4 860</b>
Helsinki • Helsingfors	367 680	48 997	314 420	208 682	68 664	36 240	834
Seutu • Regionen	781 815	240 014	534 035	350 411	125 906	56 025	1 693
Tampere • Tammerfors	140 039	33 125	104 054	75 109	20 864	7 345	736
Seutu • Regionen	213 773	83 802	126 095	90 326	26 369	8 647	753
Oulu • Uleåborg	108 627	48 529	58 512	42 080	12 852	3 491	89
Seutu • Regionen	127 733	65 361	60 541	43 463	13 420	3 566	92
Turku • Åbo	117 836	29 530	86 668	60 515	19 305	6 537	311
Seutu • Regionen	185 617	77 194	105 755	73 623	24 024	7 670	438
<b>Ruotsi • Sverige</b>	<b>4 670 971</b>	<b>2 081 112</b>	<b>2 508 679</b>	..	..	..	..
Tukholma • Stockholm	465 236	45 305	408 582	..	..	..	..
Seutu • Regionen	1 031 759	278 059	735 894	..	..	..	..
Göteborg	265 275	53 516	208 268	..	..	..	..
Seutu • Regionen	452 368	173 435	272 993	..	..	..	..
Malmö	158 398	27 255	127 919	..	..	..	..
Seutu • Regionen	319 792	119 221	195 138	..	..	..	..
<b>Norja • Norge</b>	<b>2 581 155</b>	<b>1 711 164</b>	<b>734 191</b>	<b>300 964</b>	<b>290 728</b>	<b>142 499</b>	<b>135 800</b>
Oslo	336 901	71 322	252 235	118 637	83 673	49 925	13 344
Seutu • Regionen	599 605	250 076	325 547	143 616	112 437	69 494	23 982
Bergen	139 910	65 666	52 611	19 219	26 139	7 253	21 633
Seutu • Regionen	199 766	116 911	59 175	20 849	29 567	8 759	23 680
Stavanger	61 693	39 115	20 319	8 578	7 919	3 822	2 259
Seutu • Regionen	146 166	104 514	36 213	13 141	16 548	6 524	5 439
Trondheim	102 493	46 049	52 032	24 135	18 299	9 598	4 412
Seutu • Regionen	132 146	70 524	56 226	25 612	20 459	10 155	5 396
<b>Tanska • Danmark</b>	<b>3 082 611</b>	<b>1 649 457</b>	<b>1 128 616</b>	<b>528 328</b>	<b>380 477</b>	<b>219 809</b>	<b>2</b>
Kööpenhamina							
• Köpenhamn	3 082 611	1 649 457	1 128 616	528 328	380 477	219 809	2
Seutu • Regionen	1 023 443	363 282	581 229	253 314	197 609	130 306	–
Aalborg	118 239	54 569	54 639	29 065	17 877	7 697	–
Seutu • Regionen	344 740	211 341	89 734	46 952	29 689	13 093	–
Odense	102 934	43 869	43 869	22 608	14 135	7 126	–
Seutu • Regionen	264 785	176 569	67 413	34 334	21 901	11 178	–
Århus	173 145	69 008	93 882	51 555	28 830	13 497	–
Seutu • Regionen	453 650	254 845	160 854	84 193	51 336	25 324	1
<b>Islanti<sup>1</sup> • Island<sup>1</sup></b>	<b>136 423</b>	<b>53 288</b>	<b>81 774</b>	..	..	..	..
Reykjavík <sup>1</sup>	51 793	9 777	41 463	..	..	..	..
Seutu <sup>1</sup> • Regionen <sup>1</sup>	85 102	21 869	63 233	..	..	..	..

<sup>1</sup>1.1.2016.Lähde: NORDSTAT-tietokanta. [www.nordstat.org](http://www.nordstat.org)  
Källa: NORDSTAT-databas. [www.nordstat.org](http://www.nordstat.org)

	Huoneluku • Antal rum					Asuntoja yhteensä • Bostäder totalt
	1	2	3	4	5–	
<b>Suomi • Finland</b>	..	..	..	..	..	..
Helsinki • Helsingfors	1 155	1 644	1 085	653	264	4 801
Seutu • Regionen	..	..	..	..	..	..
Tampere • Tammerfors	..	..	..	..	..	..
Seutu • Regionen	..	..	..	..	..	..
Oulu • Uleåborg	..	..	..	..	..	..
Seutu • Regionen	..	..	..	..	..	..
Turku • Åbo	..	..	..	..	..	..
Seutu • Regionen	..	..	..	..	..	..
<b>Ruotsi<sup>1</sup> • Sverige<sup>1</sup></b>	<b>9 784</b>	<b>16 874</b>	<b>12 560</b>	<b>6 707</b>	<b>8 951</b>	<b>54 876</b>
Tukholma <sup>1</sup> • Stockholm <sup>1</sup>	1 304	1 938	1 170	828	257	5 497
Seutu <sup>1</sup> • Regionen <sup>1</sup>	3 433	4 697	2 943	1 911	2 166	15 150
Göteborg <sup>1</sup>	638	976	577	220	327	2 738
Seutu <sup>1</sup> • Regionen <sup>1</sup>	1 055	1 955	1 245	601	956	5 812
Malmö <sup>1</sup>	531	1 145	760	330	161	2 927
Seutu <sup>1</sup> • Regionen <sup>1</sup>	674	1 508	1 122	653	555	4 512
<b>Norja • Norge</b>	<b>1 710</b>	<b>5 648</b>	<b>10 865</b>	<b>7 163</b>	<b>7 458</b>	<b>32 844</b>
Oslo	449	1 058	1 158	1 117	459	4 241
Seutu • Regionen	642	2 271	3 089	2 308	1 802	10 112
Bergen	17	390	481	379	177	1 444
Seutu • Regionen	36	549	790	628	489	2 492
Stavanger	1	57	96	88	120	362
Seutu • Regionen	21	175	458	256	632	1 542
Trondheim	36	484	832	297	119	1 768
Seutu • Regionen	43	524	916	391	221	2 095
<b>Tanska • Danmark</b>	..	..	..	..	..	<b>28 405</b>
Kööpenhamina • Köpenhamn	..	..	..	..	..	6 376
Seutu • Regionen	..	..	..	..	..	11 240
Aalborg	..	..	..	..	..	2 237
Seutu • Regionen	..	..	..	..	..	3 286
Odense	..	..	..	..	..	1 384
Seutu • Regionen	..	..	..	..	..	1 783
Århus	..	..	..	..	..	3 858
Seutu • Regionen	..	..	..	..	..	6 593
<b>Islanti<sup>1</sup> • Island<sup>1</sup></b>	..	..	..	..	..	<b>1 513</b>
Reykjavik <sup>1</sup>	..	..	..	..	..	399
Seutu <sup>1</sup> • Regionen <sup>1</sup>	114	256	450	317	133	1 270

<sup>1</sup>2016.Lähde: NORDSTAT-tietokanta. [www.nordstat.org](http://www.nordstat.org)  
Källa: NORDSTAT-databas. [www.nordstat.org](http://www.nordstat.org)

	Matkustajia, 1 000 • Passagerare, 1 000	Kansainvälinen liikenne	Tilauslentoliikenne
	Kotimaan liikenne • Inrikestrafik	• Utrikestrafik	• Chartertrafik
<b>Suomi • Finland</b>	<b>5 931</b>	<b>19 056</b>	<b>1 295</b>
Helsinki • Helsingfors	2 955	17 894	..
<b>Ruotsi<sup>1</sup> • Sverige<sup>1</sup></b>	<b>7 660</b>	<b>31 645</b>	<b>..</b>
Tukholma • Stockholm	3 745	23 685	..
<b>Norja • Norge</b>	<b>16 773</b>	<b>16 401</b>	<b>..</b>
Oslo	6 003	16 401	..
<b>Tanska<sup>2</sup> • Danmark<sup>2</sup></b>	<b>3 702</b>	<b>32 654</b>	<b>..</b>
Kööpenhamina • Köpenhamn	1 976	27 138	..
<b>Islanti • Island</b>	<b>..</b>	<b>..</b>	<b>..</b>
Reykjavik	..	..	..

<sup>1</sup> Tilauslennot m.l. • Inkl. Charter.

<sup>2</sup> Luvut on saatu kertomalla lähtevien matkustajien lukumäärä kahdella. • Talen har erhållits genom att multiplicera antalet avresande passagerare med 2.

Lähde: NORDSTAT-tietokanta. [www.nordstat.org](http://www.nordstat.org)  
Källa: NORDSTAT-databas. [www.nordstat.org](http://www.nordstat.org)

## Kansainvälinen lentoliikenne 1994–2018

Utrikesflygtrafik  
International air traffic

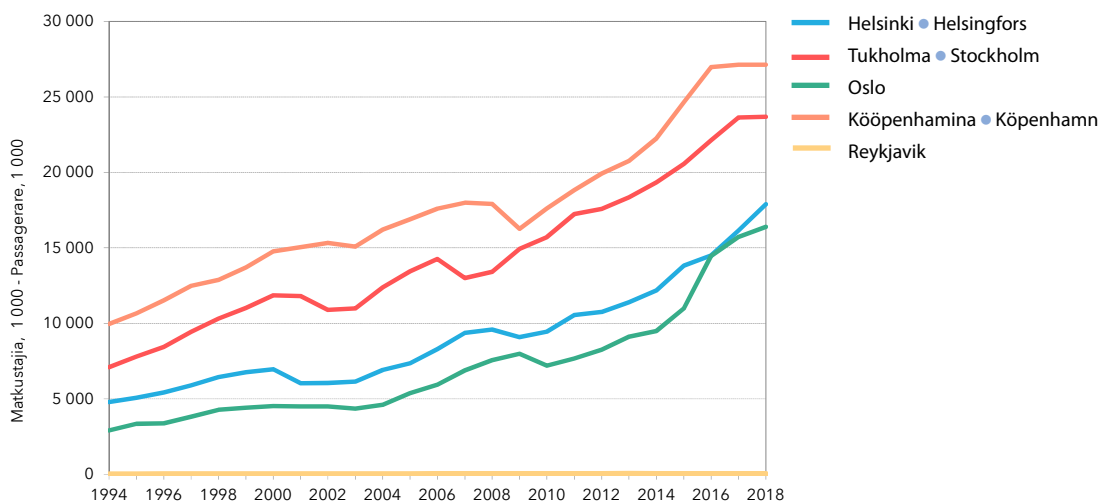

Lähde: NORDSTAT-tietokanta. [www.nordstat.org](http://www.nordstat.org)  
Källa: NORDSTAT-databas. [www.nordstat.org](http://www.nordstat.org)



	Vaalivuosi ● Valår	Äänioikeutetut ● Röstberättigade	Äänestäneet ● Valdeltagande	Äänestysprosentti Röstningsprocent
<b>Suomi ● Finland</b>	<b>2017</b>	<b>4 391 558</b>	<b>2 585 210</b>	<b>58,9</b>
Helsinki ● Helsingfors	2017	527 982	326 351	61,8
Tampere ● Tammerfors	2017	190 487	112 993	59,3
Oulu ● Uleåborg	2017	154 773	86 623	56,0
Turku ● Åbo	2017	157 993	93 299	59,1
<b>Ruotsi ● Sverige</b>	<b>2018</b>	<b>7 861 590</b>	<b>6 613 451</b>	<b>84,1</b>
Tukholma ● Stockholm	2018	746 313	623 306	83,5
Göteborg	2018	441 183	357 569	81,1
Malmö	2018	255 827	201 007	78,6
<b>Norja ● - Norge</b>	<b>2019</b>	<b>4 199 382</b>	<b>2 729 598</b>	<b>65,0</b>
Oslo	2019	545 506	370 944	68,0
Bergen	2019	223 689	152 109	68,0
Stavanger	2019	109 613	72 345	66,0
Trondheim	2019	159 528	105 288	66,0
<b>Tanska ● Danmark</b>	<b>2017</b>	<b>4 519 953</b>	<b>3 209 167</b>	<b>71,0</b>
Kööpenhamina ● Köpenhamn	2017	493 719	305 502	61,9
Aalborg	2017	172 295	116 587	67,7
Odense	2017	162 637	113 917	70,0
Århus	2017	273 499	192 757	70,5
<b>Islanti ● Island</b>	<b>2014</b>	<b>239 732</b>	<b>158 616</b>	<b>66,2</b>
Reykjavík	2014	90 454	56 896	62,9

Lähde: NORDSTAT-tietokanta. [www.nordstat.org](http://www.nordstat.org)Källa: NORDSTAT-databas. [www.nordstat.org](http://www.nordstat.org)

# Baltia ja Pietari

# Baltikum och S:t Petersburg

# The Baltic States

# and St. Petersburg

## Kuvio- ja taulukkuuettelo

Figur- och tabellförteckning

List of diagrams and tables

	<b>Väkiluku 1.1.2000–2019, IND 2000=100 .....</b>	<b>291</b>
	Folkmängd	
	Population	
<b>17.1</b>	<b>Pinta-ala ja väestötiheys 1.1.2020 .....</b>	<b>292</b>
	Areal och folktäthet	
	Area and population density	
<b>17.2</b>	<b>Väkiluku 1.1.1990–2020 .....</b>	<b>292</b>
	Folkmängd	
	Population	
<b>17.3</b>	<b>Väestö iän ja sukupuolen mukaan 1.1.2020 .....</b>	<b>293</b>
	Befolkning efter ålder och kön	
	Population by age and sex	
<b>17.4</b>	<b>Väestömuutokset 2019 .....</b>	<b>294</b>
	Folkmängdens förändringar	
	Vital statistics	
<b>17.5</b>	<b>Elinajanodote (Jäljellä oleva keskimääräinen elinikä) 2019 .....</b>	<b>294</b>
	Föväntat antal levnadsår (Återstående medellivslängd)	
	Life expectancy at birth (Mean expectation of life)	
<b>17.6</b>	<b>Syntyneet, kuolleet, avioliitot ja avioerot 2019 .....</b>	<b>294</b>
	Födda, döda, äktenskap och skilsmässor	
	Births, deaths, marriages and divorces	
<b>17.7</b>	<b>Asuntokunnat .....</b>	<b>295</b>
	Bostadshushåll	
	Dwelling households	
<b>17.8</b>	<b>Asuntokanta talotyyppin mukaan 2019 .....</b>	<b>295</b>
	Bostadsstruktur efter hustyp	
	Dwellings by type of building	
<b>17.9</b>	<b>Valmistuneet asunnot .....</b>	<b>296</b>
	Färdigställda bostäder	
	New dwellings completed	

<b>17.10</b>	<b>Ammatissa toimiva väestö 2019</b> .....	<b>296</b>
	Förvärvsarbetande befolkning	
	Economically Active Population	
<b>17.11</b>	<b>Työpaikat toimialan mukaan 2019</b> .....	<b>297</b>
	Arbetsplatser efter näringsgren	
	Jobs by industry	
<b>17.12</b>	<b>Työttömiä 2019</b> .....	<b>297</b>
	Arbetslösa	
	Residents Unemployed	
<b>17.13</b>	<b>Sairaaloiden sairaansijat 2019</b> .....	<b>298</b>
	Antal bäddplatser vid sjukhusen	
	Hospital beds	
<b>17.14</b>	<b>Lasten päivähoito, kunnalliset ja yksityiset päiväkodit 2019</b> .....	<b>298</b>
	Barnens dagvård, kommunala och privata daghem	
	Children in day care	
<b>17.15</b>	<b>Elokuvateatterit ja museot 2019</b> .....	<b>298</b>
	Biografer och museer	
	Cinemas and museums	
<b>17.16</b>	<b>Teatterit ja kirjastot 2019</b> .....	<b>299</b>
	Teatrar och bibliotek	
	Theatres and libraries	
<b>17.17</b>	<b>Matkailu 2019</b> .....	<b>299</b>
	Turism	
	Tourism	
<b>17.18</b>	<b>Lentoliikenne 2019</b> .....	<b>300</b>
	Flygtrafik	
	Air traffic	

## Käsitteet ja määritelmät

Tilastotiedot Baltian maista ja niiden pääkaupungeista, Tallinna, Riika ja Vilna, sekä Pietarista perustuvat Urban Audit -kaupunkitilastokannan määritelmiin (<https://ec.europa.eu/eurostat/web/cities/data/database>). Määritelmistä on joissain taulukoissa jouduttu poikkeamaan tiedon saatavuuden vuoksi ja eroista on mainittu taulukoiden alaviitteissä.

Tiedot taulukoihin on saatu kunkin maan tilastoviranomaiselta eli Viron tilastotoimistolta, Latvian tilastokeskukselta, Liettuan tilastokeskukselta ja Venäjän tilastopalvelusta Pietarin ja Leningradin alueellisesta laitoksesta (Petrostat). Kaikissa Baltian maissa on internetissä tietokannat keskeisistä ilmiöistä englanniksi (Pietarissa venäjäksi).

Viron, Latvian, Liettuan ja Pietarin kaupungin väestötiedot perustuvat väestölaskentoihin. Tiedot väestölaskentojen väli vuosille on arvioitu kussakin maassa käytettävissä olevien muutostietojen avulla.

## Begrepp och definitioner

Statistiken om de baltiska länderna och deras huvudstäder Tallinn, Riga och Vilnius, samt statistiken om S:t Petersburg grundar sig på den europeiska stadsdatabasen Urban Audit (<https://ec.europa.eu/eurostat/web/cities/data/database>). I vissa tabeller har p.g.a. uppgifternas tillgänglighet vissa avvikelser gjorts från definitionerna, men då har detta nämnts i fotnoter.

Uppgifterna i tabellerna har erhållits från de baltiska ländernas respektive statistiska centralbyråer samt från Petrostat, den ryska federala statistikkommitténs division för S:t Petersburg och Leningradskaja Oblast (regionen kring S:t Petersburg). Alla de baltiska länderna har numera engelskspråkiga databaser och S:t Petersburg ryskspråkiga dito på Internet om de viktigaste fenomenen.

Uppgifterna om befolkningen i Estland, Lettland, Litauen och staden S:t Petersburg bygger på folkräkningar. Uppgifterna för de år som ligger mellan räkningarna har i de enskilda länderna uppskattats utgående från tillgänglig kunskap om skedda förändringar.

### Väkiluku 1.1.2000–2020, IND 2000=100

Folkmängd  
Population

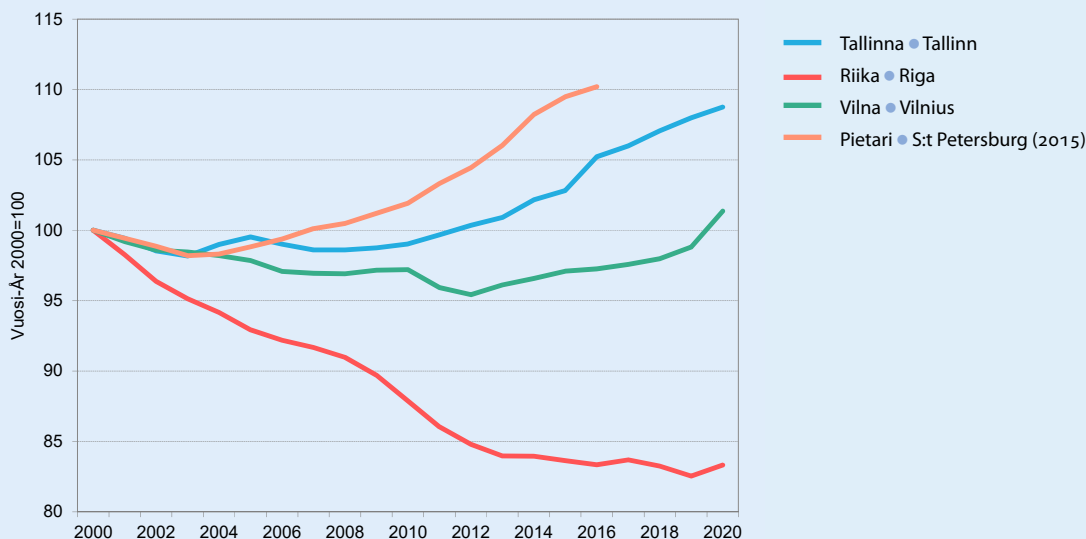

Lähde: Viron tilastotoimisto, Latvian tilastokeskus, Liettuan tilastokeskus ja Venäjän tilastopalvelun Pietarin ja Leningradin alueellinen laitos (Petrostat).  
Källa: Statistiska centralbyråerna i Estland, Lettland och Litauen, samt Ryska statistikjänsens lokalavdelning för S:t Petersburg och Leningradskaja Oblast (Petrostat).

## 17.1

## Pinta-ala ja väestötiheys 1.1.2020

Areal och folktäthet

Area and population density

	Pinta-ala ● Areal Maata ● Land	Vettä ● Vatten	Yhteensä ● Totalt	Asukkaita maa-km² kohti ● Befolkning per km² land
Viro ● Estland	43 465	1 763	45 228	30
Tallinna ● Tallinn	148	11	159	2 676
Latvia ● Lettland	62 227	2 367	64 594	31
Riika ● Riga	254	50	304	2 479
Liettua ● Litauen	62 641	2 645	65 286	43
Vilna ● Vilnius	393	8	401	1 401
Pietari ● S:t Petersburg (1.1.2016)	1 333	66	1 399	3 735

Lähde: Viron tilastotoimisto, Latvian tilastokeskus, Liettuan tilastokeskus ja Venäjän tilastopalvelun Pietarin ja Leningradin alueellinen laitos (Petrostat).

Källa: Statistiska centralbyråerna i Estland, Lettland och Litauen, samt Ryska statistiktjänstens lokalavdelning för S:t Petersburg och Leningradskaja Oblast (Petrostat).

## 17.2

## Väkiluku 1.1.1990–2020

Folkmängd

Population

	1990	1995	2000	2005	2010	2015	2020
Viro ● Estland	1 570 599	1 448 075	1 401 250	1 358 850	1 333 290	1 313 271	1 328 976
Tallinna ● Tallinn	479 666	429 563	402 390	400 500	398 500	413 782	437 619
Latvia ● Lettland	2 668 140	2 500 580	2 381 715	2 249 724	2 120 504	1 986 096	1 907 675
Riika ● Riga	909 135	824 988	766 381	712 262	673 433	641 007	627 487
Liettua ● Litauen	3 693 708	3 642 991	3 512 074	3 355 220	3 141 976	2 921 262	2 794 090
Vilna ● Vilnius	605 533	584 171	558 816	546 773	543 191	542 626	561 836
Pietari ● S:t Petersburg (1.1.2016)	5 002 444	4 845 407	4 741 923	4 686 491	4 832 759	5 191 690	..

Lähde: Viron tilastotoimisto, Latvian tilastokeskus, Liettuan tilastokeskus ja Venäjän tilastopalvelun Pietarin ja Leningradin alueellinen laitos (Petrostat).

Källa: Statistiska centralbyråerna i Estland, Lettland och Litauen, samt Ryska statistiktjänstens lokalavdelning för S:t Petersburg och Leningradskaja Oblast (Petrostat).

	Ikä ● Ålder								Yhteensä ● Totalt
	0-4	5-14	15-19	20-24	25-54	55-64	65-74	75-	
<b>Yhteensä ● Totalt</b>									
Viro ● Estland	71 235	147 467	62 917	63 051	544 642	173 376	140 210	126 078	1 328 976
Tallinna ● Tallinn	23 424	46 112	18 610	23 590	192 466	51 548	43 381	38 488	437 619
Latvia ● Lettland	103 060	202 128	89 522	83 996	767 427	270 129	200 174	191 239	1 907 675
Riika ● Riga	34 374	63 488	26 272	26 538	261 843	84 912	66 888	63 172	627 487
Liettua ● Litauen	145 590	277 154	130 926	154 360	1 115 645	414 439	281 020	274 956	2 794 090
Vilna ● Vilnius	35 563	60 787	21 558	24 364	261 493	66 985	47 818	43 268	561 836
Pietari									
● S:t Petersburg (1.1.2016)	315 441	400 482	195 580	311 128	2 462 637	710 364	424 998	405 060	5 225 690
<b>Miehet ● Män</b>									
Viro ● Estland	36 777	75 672	32 216	32 357	279 945	79 990	55 924	36 396	629 277
Tallinna ● Tallinn	12 045	23 441	9 401	11 325	93 753	21 960	16 131	10 996	199 052
Latvia ● Lettland	53 490	103 793	45 871	43 800	383 694	120 626	76 548	53 134	880 956
Riika ● Riga	17 915	32 441	13 415	13 658	125 828	35 375	23 810	17 281	279 723
Liettua ● Litauen	74 862	141 855	67 138	80 069	566 255	186 106	107 988	80 081	1 304 354
Vilna ● Vilnius	18 412	30 990	10 960	12 432	126 457	27 526	16 712	12 894	256 383
Pietari									
● S:t Petersburg (1.1.2016)	162 637	205 212	98 004	153 975	1 192 979	285 206	152 048	111 407	2 361 468
<b>Naiset ● Kvinnor</b>									
Viro ● Estland	34 458	71 795	30 701	30 694	264 697	93 386	84 286	89 682	699 699
Tallinna ● Tallinn	11 379	22 671	9 209	12 265	98 713	29 588	27 250	27 492	238 567
Latvia ● Lettland	49 570	98 335	43 651	40 196	383 733	149 503	123 626	138 105	1 026 719
Riika ● Riga	16 459	31 047	12 857	12 880	136 015	49 537	43 078	45 891	347 764
Liettua ● Litauen	70 728	135 299	63 788	74 291	549 390	228 333	173 032	194 875	1 489 736
Vilna ● Vilnius	17 151	29 797	10 598	11 932	135 036	39 459	31 106	30 374	305 453
Pietari									
● S:t Petersburg (1.1.2016)	152 804	195 270	97 576	157 153	1 269 658	425 158	272 950	293 653	2 864 222

Lähde: Viron tilastotoimisto, Latvian tilastokeskus, Liettuan tilastokeskus ja Venäjän tilastopalvelun Pietarin ja Leningradin alueellinen laitos (Petrostat).

Källa: Statistiska centralbyråerna i Estland, Lettland och Litauen, samt Ryska statistikjänsens lokalavdelning för S:t Petersburg och Leningradskaja Oblast (Petrostat).

## 17.4

## Väestönmuetokset 2019

Folkmängdens förändringar  
Vital statistics

	Syntyneiden enmmys • Födelsenetto	Tulomuutto • Inflyttade	Lähtömuutto • Utflyttade	Nettomuutto • Flyttningsnetto	Väestönmuetos • Befolkningsförändring
Viro • Estland	-1 302	18 259	12 801	5 458	4 156
Tallinna <sup>1</sup> • Tallinn <sup>1</sup>	423	9 042	5 722	3 320	3 743
Latvia • Lettland	-8 933	11 223	14 583	-3 360	-12 293
Riika <sup>1</sup> • Riga <sup>1</sup>	-2 579	..	..	-2 548	-5 127
Liettua • Litauen	-10 552	40 067	32 206	10 794	242
Vilna <sup>1</sup> • Vilnius <sup>1</sup>	1 342	9 487	5 627	3 860	5 202
Pietari • S:t Petersburg (2015)	8 737	237 084	211 821	25 263	34 000

<sup>1</sup>Luvut sisältävät sisäiset muutot. • Uppgifterna inbegriper den interna migrationen.

Lähde: Viron tilastotoimisto, Latvian tilastokeskus, Liettuan tilastokeskus ja Venäjän tilastopalvelun Pietarin ja Leningradin alueellinen laitos (Petrostat).

Källa: Statistiska centralbyråerna i Estland, Lettland och Litauen, samt Ryska statistiktjänstens lokalavdelning för S:t Petersburg och Leningradskaja Oblast (Petrostat).

## 17.5

## Elinajanodote (Jäljellä oleva keskimääräinen elinikä) 2019

Förväntat antal levnadsår (Återstående medellivslängd)  
Life expectancy at birth (Mean expectation of life)

	Ikä • Ålder Yhteensä • Totalt	Miehet • Män	Naiset • Kvinnor
Viro • Estland	78,82	74,41	82,77
Tallinna • Tallinn	79,96	75,58	83,43
Latvia • Lettland	75,57	70,82	79,93
Riika • Riga	76,50	71,80	80,40
Liettua • Litauen	76,43	71,53	81,04
Vilna • Vilnius	..	..	..
Pietari • S:t Petersburg (2015)	74,42	69,83	78,38

Lähde: Viron tilastotoimisto, Latvian tilastokeskus, Liettuan tilastokeskus ja Venäjän tilastopalvelun Pietarin ja Leningradin alueellinen laitos (Petrostat).

Källa: Statistiska centralbyråerna i Estland, Lettland och Litauen, samt Ryska statistiktjänstens lokalavdelning för S:t Petersburg och Leningradskaja Oblast (Petrostat).

## 17.6

## Syntyneet, kuolleet, avioliitot ja avioerot 2019

Födda, döda, äktenskap och skillmässor  
Births, deaths, marriages and divorces

	Syntyneitä • Födda	Kuolleita • Döda	Avioliittoja • Äktenskap	Avioeroja • Skillmässor
Viro • Estland	14 099	15 401	6 701	2 790
Tallinna • Tallinn	4 701	4 278	2 492	930
Latvia • Lettland	18 786	27 719	12 861	5 971
Riika • Riga	5 909	8 488	4 320	2 029
Liettua • Litauen	27 393	38 281	19 502	8 683
Vilna • Vilnius	6 740	5 612	4 862	1 778
Pietari • S:t Petersburg (2015)	70 733	61 996	56 926	24 654

Lähde: Viron tilastotoimisto, Latvian tilastokeskus, Liettuan tilastokeskus ja Venäjän tilastopalvelun Pietarin ja Leningradin alueellinen laitos (Petrostat).

Källa: Statistiska centralbyråerna i Estland, Lettland och Litauen, samt Ryska statistiktjänstens lokalavdelning för S:t Petersburg och Leningradskaja Oblast (Petrostat).

Asuntokunnat<sup>1</sup>Bostadshushåll<sup>1</sup>

Dwelling households

	Henkilöluku 1	Antal personer 2	3	4–	Asuntokuntia yhteensä Bostads- hushåll totalt	Asuntokuntia, joissa 0–17 v. lapsia Bostads- hushåll med barn 0–17 år
Viro ● Estland (2019 <sup>2</sup> )	257 612	171 724	87 480	100 568	617 384	156 450
Tallinna ● Tallinn (2019 <sup>2</sup> )	89 317	59 550	30 506	30 544	209 917	51 228
Latvia ● Lettland (2011 <sup>3</sup> )	295 909	232 286	158 215	173 413	859 823	238 190
Riika ● Riga (2011 <sup>3</sup> )	105 134	80 954	55 804	47 781	289 673	73 124
Liettua ● Litauen (2019 <sup>4</sup> )	498 700	400 200	215 300	194 100	1 308 300	320 900
Vilna ● Vilnius (2019 <sup>4</sup> )	118 900	72 000	42 300	38 700	271 900	68 500
Pietari ● S:t Petersburg (2010 <sup>5</sup> )	577 963	559 987	433 428	253 968	1 971 704	507 123

<sup>1</sup>Asuntokunta koostuu asunnossa vakituisesti asuvista henkilöistä. ● Ett bostadshushåll består av de personer som varaktigt bebor samma bostad.

<sup>2</sup>Asuntokuntien tietolähde muuttunut (ennen kotitalouksien taloustutkimusta, alkaen 2008 EU-SILC). ● Informationskällan för bostadshushållen har förändrats (före hushållens ekonomiutredning, fr.o.m. 2008 EU-SILC).

<sup>3</sup>Väestölaskentatiedot. ● Folkräkningsdata.

<sup>4</sup>Työvoimatutkimus. ● Arbetskraftsutredningen.

<sup>5</sup>Tiedot ovat Venäjän kansallisesta väestölaskennasta, viimeisin vuodelta 2010. ● Uppgifterna är från den nationella folkräkningen i Ryssland, senaste gjordes 2010.

Lähde: Viron tilastotoimisto, Latvian tilastokeskus, Liettuan tilastokeskus ja Venäjän tilastopalvelun Pietarin ja Leningradin alueellinen laitos (Petrostat).

Källa: Statistiska centralbyråerna i Estland, Lettland och Litauen, samt Ryska statistiktjänstens lokalavdelning för S:t Petersburg och Leningradskaja Oblast (Petrostat).

## Asuntokanta talotyyppin mukaan 2019

Bostadsstruktur efter hustyp

Dwellings by type of building

	Asuntoja Yhteensä ● Totalt	Bostäder Pientaloissa ● I småhus	Kerrostaloissa ● I flervånings- hus	Asuntokunnat Yhteensä ● Totalt	Bostadshushåll Omistus- asunnot ● Ägar- bostäder	Sosiaalisesti tuetut vuokra- asunnot ● Socialt stödda hyresbostäder	Yksityiset vuokra- asunnot ● Privata hy- resbostäder
Viro ● Estland	<sup>1</sup> 718 590	<sup>1</sup> 193 026	<sup>1</sup> 525 564	617 384	473 466	109 867	34 051
Tallinna ● Tallinn	<sup>1</sup> 216 658	<sup>1</sup> 13 822	<sup>1</sup> 202 836	209 917	153 084	40 088	16745
Latvia ● Lettland	<sup>2</sup> 1 073 372	308 124	765 248	..	..	..	..
Riika ● Riga	<sup>2</sup> 342 428	14 785	327 643	..	..	..	..
Liettua ● Litauen	<sup>3</sup> 1 483 041	609 700	873 341	..	..	..	..
Vilna ● Vilnius	<sup>3</sup> 283 524	40 539	242 985	..	..	..	..
Pietari ● S:t Petersburg	..	..	..	..	..	..	..

<sup>1</sup>1.1.2018.

<sup>2</sup>31.12.2019.

<sup>3</sup>Vuodesta 2014 lähtien kesämökkit kuuluvat asuntokantaan. ● Sedan år 2014 ingår sommarstugorna i bostadsbeståndet.

Lähde: Viron tilastotoimisto, Latvian tilastokeskus, Liettuan tilastokeskus ja Venäjän tilastopalvelun Pietarin ja Leningradin alueellinen laitos (Petrostat).

Källa: Statistiska centralbyråerna i Estland, Lettland och Litauen, samt Ryska statistiktjänstens lokalavdelning för S:t Petersburg och Leningradskaja Oblast (Petrostat).



	1995	2000	2005	2010	2012	2013	2014	2015	2019
Viro • Estland	1 149	720	3 928	2 324	1 990	2 079	2 756	3 969	6 788
Tallinna • Tallinn	310	424	1 695	1 266	908	713	1 132	1 850	..
Latvia • Lettland	1 776	899	3 807	1 918	2 087	2 201	2 631	2 242	3 315
Riika • Riga	411	115	1 449	341	550	513	940	858	1 445
Liettua • Litauen	5 600	4 463	5 933	3 667	5 221	5 926	7 624	10 177	12 577
Vilna • Vilnius	1 101	2 065	2 888	1 062	1 905	2 442	2 916	3 974	4 792
Pietari • S:t Petersburg	16 446	15 191	33 190	42 761	41 758	42 528	54 748	52 157	..

Lähde: Viron tilastotoimisto, Latvian tilastokeskus, Liettuan tilastokeskus ja Venäjän tilastopalvelun Pietarin ja Leningradin alueellinen laitos (Petrostat).

Källa: Statistiska centralbyråerna i Estland, Lettland och Litauen, samt Ryska statistiktjänstens lokalavdelning för S:t Petersburg och Leningradskaja Oblast (Petrostat).

	Ikä • Ålder		Miehet • Män		Naiset • Kvinnor	
	Yhteensä • Totalt		15–24	55–64	15–24	55–64
Viro <sup>1</sup> • Estland <sup>1</sup>	55 300	130 600	28 900	58 100	26 500	72 600
Tallinna <sup>1</sup> • Tallinn <sup>1</sup>	22 400	38 300	11 000	17 100	11 300	21 200
Latvia <sup>1</sup> • Lettland <sup>1</sup>	62 200	193 400	34 900	86 800	27 300	106 600
Riika <sup>1</sup> • Riga <sup>1</sup>	22 500	63 500	11 300	28 100	11 200	35 400
Liettua <sup>1</sup> • Litauen <sup>1</sup>	107 600	302 700	57 500	137 700	50 100	165 000
Vilna <sup>1</sup> • Vilnius <sup>1</sup>	19 600	51 500	9 400	21 200	10 200	30 300
Pietari <sup>2</sup> • S:t Petersburg <sup>2</sup>	199 326	441 207	109 864	211 519	89 462	229 688

<sup>1</sup> Työvoimatutkimus. • Arbetskraftsutredningen.

<sup>2</sup> Keskimäärin vuonna 2015. • I medeltal år 2015.

Lähde: Viron tilastotoimisto, Latvian tilastokeskus, Liettuan tilastokeskus ja Venäjän tilastopalvelun Pietarin ja Leningradin alueellinen laitos (Petrostat).

Källa: Statistiska centralbyråerna i Estland, Lettland och Litauen, samt Ryska statistiktjänstens lokalavdelning för S:t Petersburg och Leningradskaja Oblast (Petrostat).

	Toimiala (TOL 2008) • Näringsgren (NI 2008)							
	Teollisuus ja rakentaminen • Tillverkning och byggverksamhet	Kauppa, kuljetus ja majoitus • Handel, transport och hotellverksamhet	Informaatio ja viestintä • Informations och kommunikationsverksamhet	Rahoitus, kiinteistö ja ammatill. toim. sekä tukipalvelut • Finans-, fastighets- och yrkesverksamhet, stödservice	Julkinen hallinto, koulutus, terveys- ja sosiaalipalvelut • Offentlig förvaltning, utbildning, vård och omsorg	Taiteet, virkistys ja muut palvelut • Kultur, fritid och annan serviceverksamhet	Muu ja tuntematon • Annan och okänd	Yhteensä • Totalt
	C, F 1 000 työpaikkaa	G, I 1 000 arbetstillfällen	J	K-N	O-Q	R-S	A-B, D-E, T, U, X	
Viro <sup>1</sup> • Estland <sup>1</sup>	179,6	165,9	32,3	79,2	144,8	35,1	34,4	671,3
Tallinna <sup>1</sup> • Tallinn <sup>1</sup>	53,4	71,4	21,6	39,9	44,3	13,9	3,2	247,7
Latvia <sup>1</sup> • Lettland <sup>1</sup>	196,2	243,9	25,6	107,3	204,5	44,0	88,5	910,0
Riika <sup>1</sup> • Riga <sup>1</sup>	59,9	98,9	15,3	54,6	63,3	19,2	10,3	321,5
Liettua <sup>2</sup> • Litauen <sup>2</sup>	300,3	387,6	31,8	148,2	324,6	40,2	55,2	1 287,9
Vilna <sup>2</sup> • Vilnius <sup>2</sup>	63,6	158,3	23,0	90,4	111,1	14,9	12,3	473,6
Pietari <sup>3</sup>								
• S:t Petersburg <sup>3</sup> (2015)	660,4	855,7	60,1	876,5	126,7	124,0	10,5	2 589,9

<sup>1</sup> Työvoimatutkimus. • Arbetskraftsutredningen.

<sup>2</sup> Työntekijöiden keskimääräinen lukumäärä. Vuosittaiset tulotiedot. • Antal anställda i medeltal. Årliga uppgifter om inkomster.

<sup>3</sup> Tiedot Venäjän talousluokituksen, OKVED OK 029-2007 mukaan, sovellettuna toimialaluokitukseen TOL(2008). • Uppgifterna enligt ryska näringsindelningen OKVED OK 029-2007, anpassade till näringsindelningen NI 2008.

Lähde: Viron tilastotoimisto, Latvian tilastokeskus, Liettuan tilastokeskus ja Venäjän tilastopalvelun Pietarin ja Leningradin alueellinen laitos (Petrostat).

Källa: Statistiska centralbyråerna i Estland, Lettland och Litauen, samt Ryska statistikjänsens lokalavdelning för S:t Petersburg och Leningradskaja Oblast (Petrostat).

	Ikä • Ålder		Miehet • Män		Naiset • Kvinnor	
	Yhteensä • Totalt					
	15-24	55-64	15-24	55-64	15-24	55-64
Viro <sup>1</sup> • Estland <sup>1</sup>	6 100	5 300	3 000	2 900	3 100	2 300
Tallinna <sup>1</sup> • Tallinn <sup>1</sup>	2 000	..	..	..	1 100	..
Latvia <sup>1</sup> • Lettland <sup>1</sup>	7 700	12 800	5 000	6 300	2 800	6 500
Riika <sup>1</sup> • Riga <sup>1</sup>	2 300	4 200	...	...	...	...
Liettua <sup>1</sup> • Litauen <sup>1</sup>	12 800	20 800	8 100	9 600	4 600	11 200
Vilna <sup>1</sup> • Vilnius <sup>1</sup>	1 000	2 600	..	1 200	..	1 400
Pietari <sup>2</sup> • S:t Petersburg <sup>2</sup>	18 670	3 829	13 048	2 567	5 622	1 262

<sup>1</sup> Työvoimatutkimus. • Arbetskraftsutredningen.

<sup>2</sup> Keskimäärin vuonna 2015. • I medeltal år 2015.

Lähde: Viron tilastotoimisto, Latvian tilastokeskus, Liettuan tilastokeskus ja Venäjän tilastopalvelun Pietarin ja Leningradin alueellinen laitos (Petrostat).

Källa: Statistiska centralbyråerna i Estland, Lettland och Litauen, samt Ryska statistikjänsens lokalavdelning för S:t Petersburg och Leningradskaja Oblast (Petrostat).

## Sairaaloiden sairaansijat 2019

Antal bäddplatser vid sjukhusen  
Hospital beds

Sairaalaipaikkojen lukumäärä • Antal bäddplatser

Viro • Estland	6 788
Tallinna • Tallinn	2 536
Latvia • Lettland	10 379
Riika • Riga	4 156
Liettua <sup>1</sup> • Litauen <sup>1</sup>	17 733
Vilna <sup>1</sup> • Vilnius <sup>1</sup>	4 466
Pietari • S:t Petersburg (2015)	44 793

<sup>1</sup> Sairaansijat (poislukien hoiva). • Bäddplatser (exkl. vårdplatser).

Lähde: Viron tilastotoimisto, Latvian tilastokeskus, Liettuan tilastokeskus ja Venäjän tilastopalvelun Pietarin ja Leningradin alueellinen laitos (Petrostat).

Källa: Statistiska centralbyråerna i Estland, Lettland och Litauen, samt Ryska statistikjänsens lokalavdelning för S:t Petersburg och Leningradskaja Oblast (Petrostat).

## Lasten päivähoito, kunnalliset ja yksityiset päiväkodit 2019

Barnens dagvård, kommunala och privata daghem  
Children in day care

Päivähoidossa olevia 0–4 v. lapsia • 0–4-åringar, som fick dagvård  
Yhteensä • Totalt Yksityisiä • Privata Kunnallisia • Kommunala

Viro • Estland	41 526	2 149	39 377
Tallinna • Tallinn	14 201	756	13 445
Latvia • Lettland	50 110	6 719	43 391
Riika • Riga	18 090	5 040	13 050
Liettua • Litauen	79 187	6 716	72 471
Vilna • Vilnius	21 599	4 557	72 471
Pietari • S:t Petersburg (2015)	140 621	..	..

Lähde: Viron tilastotoimisto, Latvian tilastokeskus, Liettuan tilastokeskus ja Venäjän tilastopalvelun Pietarin ja Leningradin alueellinen laitos (Petrostat).

Källa: Statistiska centralbyråerna i Estland, Lettland och Litauen, samt Ryska statistikjänsens lokalavdelning för S:t Petersburg och Leningradskaja Oblast (Petrostat).

## Elokuvateatterit ja museot 2019

Biografer och museer  
Cinemas and museums

	Elokuvateatterit • Biografer		Museot • Museer	
	Kävijät • Besökare	Paikkoja • Platser	Lukumäärä • Antal	Kävijöitä • Besökare
Viro <sup>1</sup> • Estland <sup>1</sup>	3 685 828	11 472	244	3 514 287
Tallinna <sup>1</sup> • Tallinn <sup>1</sup>	2 129 680	6 694	58	1 650 619
Latvia <sup>2</sup> • Lettland <sup>2</sup>	2 723 422	16 054	153	3 707 969
Riika <sup>2</sup> • Riga <sup>2</sup>	2 050 349	8 482	40	1 745 415
Liettua • Litauen	4 050 691	19 013	107	5 589 000
Vilna • Vilnius	1 559 676	5 349	23	1 734 000
Pietari • S:t Petersburg (2015)	..	..	83	25 043 900

<sup>1</sup> Elokuvateattereita koskevat tiedot pohjautuvat Eesti Filmi Instituutin dataan. • Uppgifterna om biografer bygger på data från Eesti Filmi Instituut.

<sup>2</sup> Riian ja Latvian tiedot perustuvat Latvian kulttuuriministeriön lukuihin. • Uppgifterna för Riga och Lettland bygger på Lettlands kulturministeriums siffror.

Lähde: Viron tilastotoimisto, Latvian tilastokeskus, Liettuan tilastokeskus ja Venäjän tilastopalvelun Pietarin ja Leningradin alueellinen laitos (Petrostat).

Källa: Statistiska centralbyråerna i Estland, Lettland och Litauen, samt Ryska statistikjänsens lokalavdelning för S:t Petersburg och Leningradskaja Oblast (Petrostat).

	Teatterit • Teatrar		Kävijät • Besökare	Paikkoja • Platser	Kirjastot • Bibliotek		Lainoja (kirjat, äänitteet, videot) • Lån (böcker, ljudupptagningar, video)
	Lukumäärä • Antal				Lukumäärä • Antal		
Viro <sup>1</sup> • Estland <sup>1</sup>	58		1 192 042	17 948	528		10 351 930
Tallinna <sup>1</sup> • Tallinn <sup>1</sup>	30		10 423	10 423	20		1 888 602
Latvia <sup>2</sup> • Lettland <sup>2</sup>	8		919 569	6 989	780		12 684 252
Riika <sup>2</sup> • Riga <sup>2</sup>	6		829 369	5 061	28		4 997 501
Liettua <sup>3</sup> • Litauen <sup>3</sup>	13		765 000	5 686	1 255		17 328 908
Vilna <sup>3</sup> • Vilnius <sup>3</sup>	6		274 000	2 232	21		2 298 195
Pietari • S:t Petersburg (2015)	48		4 244 500	22 117	245		54 284 208

<sup>1</sup> Valtion tukemat teatterit ja kirjastot. • Statsstödda teatrar och bibliotek.

<sup>2</sup> Riian ja Latvian tiedot perustuvat Latvian kulttuuriministeriön lukuihin. • Uppgifterna för Riga och Lettland bygger på Lettlands kulturministeriums siffror.

<sup>3</sup> Valtiolliset teatterit ja kirjastot. • Statliga teatrar och bibliotek.

Lähde: Viron tilastotoimisto, Latvian tilastokeskus, Liettuan tilastokeskus ja Venäjän tilastopalvelun Pietarin ja Leningradin alueellinen laitos (Petrostat).

Källa: Statistiska centralbyråerna i Estland, Lettland och Litauen, samt Ryska statistikjänsens lokalavdelning för S:t Petersburg och Leningradskaja Oblast (Petrostat).

	Hotellit • Hotell		Yöpymisiä • Övernattningar
	Vuoteita • Bäddar		
Viro • Estland	28 967		5 198 814
Tallinna • Tallinn	15 590		2 782 783
Latvia • Lettland	21 015		3 541 842
Riika • Riga	14 173		2 788 392
Liettua • Litauen	42 260		4 736 963
Vilna • Vilnius	13 871		1 938 658
Pietari • S:t Petersburg (2015)	36 202		6 337 364

Lähde: Viron tilastotoimisto, Latvian tilastokeskus, Liettuan tilastokeskus ja Venäjän tilastopalvelun Pietarin ja Leningradin alueellinen laitos (Petrostat).

Källa: Statistiska centralbyråerna i Estland, Lettland och Litauen, samt Ryska statistikjänsens lokalavdelning för S:t Petersburg och Leningradskaja Oblast (Petrostat).

	Matkustajat • Passengerare		Kaikki lähteneet	
	Kaikki saapuneet • Alla anländer	siitä kotimaanliikenne • därav inrikestrafik	• Alla avresta	siitä kotimaanliikenne • därav inrikestrafik
Viro • Estland	1 641 685	32 419	1 691 854	32 039
Tallinna • Tallinn	1 610 167	16 082	1 657 743	14 169
Latvia • Lettland	3 906 816	16 905	396 581	15 136
Riika • Riga	3 900 267	10 356	389 131	7 686
Liettua • Litauen	3 266 322	4	3 238 363	11
Vilna • Vilnius	2 515 929	4	2 485 915	11
Pietari • S:t Petersburg (2013)	6 433 258	2 954 781	6 421 108	2 875 403

Lähde: Viron tilastotoimisto, Latvian tilastokeskus, Liettuan tilastokeskus ja Venäjän tilastopalvelun Pietarin ja Leningradin alueellinen laitos (Petrostat).

Källa: Statistiska centralbyråerna i Estland, Lettland och Litauen, samt Ryska statistikjänsstens lokalavdelning för S:t Petersburg och Leningradskaja Oblast (Petrostat).

# Asiahakemisto

## A

Ahtaasti asuminen 67, 74  
Ajokortit 96, 103  
Alkoholijuoma 116, 135  
Ammatillinen koulutus 158, 168, 173  
Ammatillinen tutkinto 159, 173  
Ansiotulo 232  
Asuinhuone 67  
Asuinhuoneisto 187, 228  
Asuinrakennus 68  
Asumispalvelut 138, 140, 152, 154  
Asumistaso 65, 67, 73  
Asumistuki 138, 151, 152  
Asumisväljyys 67, 74, 75  
Asunnon hinta 67, 86  
Asunnon pinta-ala 84  
Asunnon varustetaso 67  
Asunnon vuokra 67  
Asunto 66, 67, 72, 74, 75, 76, 77, 78, 79, 80, 81, 86, 88, 264  
Asuntokanta 65, 66, 70, 71, 72, 73, 74, 75, 264, 285, 289, 295  
Asuntokunta 66, 73, 74, 82, 240  
Asunto-oikeus 243, 249  
Auringonpaiste aika 10  
Avioero 25  
Avoliitto 25  
Avohoito 115, 117, 120

## E

Elinajanodote 23, 54, 289, 294  
Elinkustannusindeksi 232, 233, 241  
Elokuvateatterit 290, 298  
Eläkkeensaajat 138, 140, 155, 156  
Elävänä syntynyt 24  
Energialähde 186  
Ensihoito 244  
Erikoissairaanhoito 117, 119, 120, 121, 122, 124, 126  
Europarlamenttivaalit 251, 252, 262

## H

Helsingin seutu 13, 43, 44, 49, 52, 60, 61, 70, 71, 72, 73, 103, 138, 156, 157, 165, 167, 168, 170, 183, 188, 217, 218, 226, 230, 239, 265, 270  
Helsinki-lisä 159, 162  
Hengitettävät hiukkaset 9, 16  
Henkilöliikenteen matkustajamäärä 97  
Henkilöstö 3, 191, 192, 195, 205, 219, 227  
Henkilöstömenot 192, 204  
Hintaindeksi 66, 89  
Hoitotuki 140  
Hotellit 96, 112, 299  
Huoneistoala 67, 90  
Huoneistotyyppi 66, 90, 91, 264, 285, 286  
Huonelukku 65, 66, 73, 82  
Hyötyjäte 11

## I

Ikä 34, 35, 36, 38, 41, 42, 53, 54, 55, 57, 60, 62, 105, 128, 129, 164, 173, 214, 237, 239, 274, 277, 283, 284, 293, 294, 296, 297  
Ikäryhmittäiset hedelmällisyysluvut 22, 24, 49  
Ilmankosteus 10  
Ilmanlaatu 10, 16  
Ilman lämpötila 9, 10, 14, 15  
Investoinnit 191, 199, 200

## J

Joukkoliikenne 95, 97, 99, 100  
Jäte 10, 11, 14, 19  
Jäteveden puhdistus 10, 11, 18  
Jäähdytys 185

## K

Kaatopaikka 10, 19  
Kansalaisopisto 158, 172  
Kansalaisuus 22, 39, 40  
Kansallisarkisto 176, 182  
Kansanedustajain vaalit 251, 257, 258, 259, 261  
Kansantauti-indeksi 117, 130  
Kaukolämpö 10, 185, 188  
Kaupungin organisaatio 192  
Kehitysvammaiset 137, 140, 146  
Keittiö 73, 74

Kerrosala 68, 219, 223, 230  
Keskiasteen tutkinto 162  
Keskiväkiluku 24  
Kiinteistövero 203, 204  
Kirjasto 176  
Kodinhoitoapu 137, 144  
Koko maa 43, 44, 49, 52, 70, 71, 72, 73, 83, 88, 89,  
103, 104, 106, 111, 113, 130, 132, 133, 138,  
140, 165, 168, 170, 215, 216, 217, 218, 226,  
227, 228, 235, 236, 239, 248, 255  
Konkurssit 219, 220, 228  
Konsernitase 191, 198  
Konsertit 175, 177  
Korkea-asteen tutkinto 159  
Kotihoidon tuki 158, 162  
Kotipaikka 23, 24, 110  
Kotipalvelut 137, 139, 144, 181  
Koulutusaste 23, 63, 157, 171, 173, 174, 212, 215  
Kuljetuspalvelu 140, 146  
Kuluttajahintaindeksi 233  
Kunnallisvaalit 251, 254, 255, 256, 261, 264, 288  
Kunnallisvero 204, 208  
Kuolemansyy 117, 133  
Kuolleet 22, 23, 52, 53, 116, 133, 263, 277  
Käräjäoikeus 243, 248  
Käyttötarkoituksen muutokset 91

## L

Laitoshoido 115, 117, 119, 121, 136, 138, 140, 143,  
154  
Lapsilisät 139, 145  
Lapsiperheet 137, 139, 144  
Lastenhoidon tuki 157, 162  
Lastensuojelu 137, 139, 143, 147  
Leikkipuistotoiminta 158  
Leikkitoiminta 157, 163  
Lentoliikenne 96, 106, 264, 287, 290  
Liikelaitos 195  
Liikenteen volyymi 95, 97, 101  
Liikevaihto 111, 195, 220, 227  
Liikuntatoimi 175, 184, 202  
Lukiokoulutus 159, 171  
Lukiot 157, 163  
Lämpö 9, 15, 185  
Lääkekorvaus 117

## M

Maanomistus 9, 13  
Maassamuutto 23, 59

Majoitusliikkeet 96, 97, 112  
Matkailu 95, 102, 104, 107, 112, 114  
Matkailukohde 180  
Matkustajaliikenne 96, 107  
Menot 191, 201, 202, 203  
Meriveden laatu 11  
Moottoriajoneuvot 95, 102  
Museot 176, 300  
Muu pääkaupunkiseutu 58, 230  
Muuttaneet 24, 56, 57  
Muuttoliike 23, 25, 46, 56, 58  
Määräaikainen työsuhde 211

## N

Neliömetrivuokra 66, 83  
Nettomuutto 21, 48, 56, 57, 58, 59, 60, 61, 63, 296

## O

Ongelmajäte 10, 19  
Ooppera 175, 176, 178  
Oppilaat 157, 164, 165  
Oppilasmäärät 157, 164  
Osa-alue 21, 30, 34, 65, 75, 78  
Otsoni 9, 10, 16

## P

Palkansaaja 211  
Palohälytykset 244, 250  
Palveluasuminen 140, 152  
Pelastuslaitos 243, 244, 250  
Perheet 22, 45  
Perhehoito 117, 120, 126  
Perheneuvonta 137, 139, 144  
Perhepäivähoito 158, 161  
Perhetyyppi 149  
Perusasteen koulutus 158, 159, 171, 173  
Peruskoulut 157, 163  
Peruspiiri 30, 31, 32, 33, 34, 35, 36, 48, 75, 76, 77,  
78, 79, 80, 81, 93, 256, 259  
Perusterveydenhuolto 117, 119, 120, 121, 122,  
124, 126  
Piireittäin 21, 22, 30, 34, 48, 65, 93, 209, 213, 219,  
224  
Pinta-ala 68, 75, 76, 77, 220  
Presidentinvaalit 252, 260  
Päihdehuolto 138, 140, 148  
Päihtyneiden säilönnöt 243, 249  
Päivähoito 290, 298  
Päiväkodit 290, 298  
Päivätoiminta 138, 153

Pääomatuloja 232

## R

Rahoituslaskelma 191, 192, 199  
Rakennuksen kerrosala 68  
Rakennuksen käyttötarkoitus 220  
Rakennuksen tilavuus 68  
Rakennusluvut 219, 228  
Rakennuskanta 229  
Rakennustoiminta 67, 187, 220, 228  
Rakennusvuosi 67  
Ravintoloiden toiminta 96, 97, 113  
Ravistemistoiminta 96, 97, 134, 214, 223, 224, 227, 280  
Rekisteröidyt autot 95, 103  
Rikesakot 243, 248  
Rikokset 243, 245, 246, 247  
Rikollisuus 244  
Ruokakunnat 138, 151  
Ruokavaliokorvaus 137, 140, 147

## S

Saapuneet alukset 96, 111  
Sademäärä 10, 16  
Sairaankuljetukset 250  
Sairaansijat 290, 298  
Sairastavuusindeksi 116, 130  
Sinfoniaorkestereiden kuulijat 176  
Sirkus 175, 176, 179  
Sisäiseksi muutoksi 25  
Suurpiiri 13, 30, 31, 32, 33, 34, 35, 36, 48, 75, 76, 77, 78, 79, 80, 81, 93, 122, 123, 124, 125, 126, 229, 256, 259  
Syntymäpaikka 22, 41, 42  
Syntyneet 23, 24, 46, 50, 52  
Sähkö 134, 171, 185, 214, 223, 224, 227  
Sähköenergia 185  
Sähkön alkuperä 186  
Sähkön siirto 186

## T

Talotyyppi 65, 66, 68, 71, 90, 264, 285, 289, 295  
Tase 191, 196, 197  
Tavaraliikenne 96, 108  
Teatterit 175, 178, 179, 290, 299  
Terveystenhoito 115, 119  
Tieliikenneonnettomuudet 95, 96, 104, 114  
Toimeentulotuki 138, 140, 149, 150  
Toimiala 195, 201, 205, 206, 210, 220  
Toimialoitin 116, 134, 219, 223, 228

Tulonsaaja 232

Tuloslaskelma 192, 194, 195  
Tulot 3, 100, 191, 201, 231  
Tuonti 95, 96, 108, 109, 110  
Turvapaikanhakija 24  
Typpidioksidi 9, 10, 16  
Työhön osallistuvuusosuus 264, 282  
Työkyvyttömyyseläke 117, 138, 155  
Työllinen 210, 264, 283  
Työllistetyt 192, 206  
Työllisyysaste 209, 210  
Työmatkasukkulointi 209, 218  
Työpaikat 219, 223, 224, 226, 263, 280, 290, 297  
Työpaikkojen määrä 220  
Työssäkäyvät 209, 218  
Työtaistelut 210, 218  
Työtaturmat 116, 134, 192, 207  
Työttömyysaste 209, 210, 214, 216, 217  
Työttömät 151, 209, 213, 214, 216, 217, 264, 284  
Työtön 210, 211  
Työvoima 3, 209, 210, 212, 213, 214, 215, 216, 217  
Työvoiman ulkopuolella 210

## U

Ulkomaan kansalainen 24  
Uskonnollinen yhdyskunta 22, 40  
Uustuotanto 93

## V

Valmistuneet rakennukset 219, 229, 230  
Valtion tukema tuotanto 68, 90, 92  
Valtionveron alainen tulo 232  
Vammaisetuudet 137, 147  
Vammaistuki 140  
Varhaiskasvatus 157, 158, 161, 162  
Veden kokonaispumppaus 186  
Vedenkorkeus 9, 10, 15  
Veden ominaiskulutus 185, 186, 190  
Verot 194, 238  
Verotulot 191, 192, 204, 208  
Verotus 231, 233, 238  
Vesi 186, 195, 197, 200, 205, 206, 207, 223, 227  
Vesijohtoveden ominaiskulutus 9, 10, 17  
Vienti 95, 96, 108, 109, 110  
Viheralueet 9, 10  
Virkistyskeskustoiminta 140  
Virkistyspalvelut 138, 153  
Vuodeosastohoitopäivät 116, 126  
Vuokra-asunto 66, 78, 83  
Vuokrat 66, 233



Vuosikate 192

Väestö 21, 23, 24, 28, 29, 37, 38, 39, 56, 128, 157,  
158, 161, 162, 164, 165, 171, 173, 174, 209,  
216, 217, 274, 290, 293

Väestöennuste 21, 30, 263, 272

Väestönmuutos 25, 46, 61, 294

Väestöntiheys 9, 13, 263, 271, 275, 289, 292

Väkiluku 263, 270, 272, 289, 291, 292

Väkiluvun muutos 24

## Y

Yhteisö 232, 240

Yksityinen henkilö 232

Yksityiset terveyspalvelut 117

Yksityislääkäri 115, 136

Yleinen hedelmällisyysluku 24, 49

Yleinen kuolleisuusluku 24

Yleinen syntyneisyysluku 24

Yleissivistävä koulutus 157, 164

Yliopisto 158, 159, 170

Yritysten määrä 219, 227

Yritystulot 232

## Ä

Äidinkieli 21, 22, 28, 37, 38, 39

Äitiysavustus 139

Äänestäneitä 254, 257, 260, 262

Äänioikeutettuja 254, 257, 260, 262

# Sakregister

## A

Affärsverkens 191, 195, 197  
Akutvård 244  
Alkoholdrycker 98, 113, 116, 135  
Allmänbildande skolor 157, 164  
Allmänna dödlighetstalet 26  
Allmänna fruktsamhetstalet 26  
Allmänna födelsetalet 26  
Andra stadiet 160  
Ankomna fartyg 96, 111  
Anslagssysselsatta 192, 206  
Anstaltsvårdsservice 115, 121  
Antal elever 157, 166  
Antalet arbetsplatser 221  
Antal omhändertaganden 243, 249  
Arbetskonflikter 210, 218  
Arbetskraften 3, 209, 211, 212, 213, 214, 215, 216, 217  
Arbetslös 211, 217  
Arbetslösa 154, 209, 212, 213, 214, 216, 217, 264, 284, 290, 297  
Arbetslöshetsgraden 211  
Arbetsstillfällen 219, 223, 224, 226  
Areal 9, 11, 13, 184, 263, 271, 275, 289, 292  
Asylsökande 25  
Avfall 10, 12, 14

## B

Balansräkningen 193, 196, 197  
Barnavårdsstöd 160  
Barnbidrag 141, 145  
Barnfamiljer 137, 141, 144, 145  
Barnskyddet 137, 141, 143, 147  
Befolkning 3, 9, 13, 14, 21, 22, 28, 30, 34, 37, 38, 39, 40, 41, 42, 43, 48, 157, 158, 161, 164, 165, 171, 173, 174, 263, 274, 289, 292, 293  
Befolkningsprognos 21, 30  
Beskattning 231, 233, 238  
Biblioteket 176  
Biografer 290, 298  
Boendeservices 138, 152  
Boendestandarden 68

Bostad 68  
Bostadens utrustningsnivå 68  
Bostadsbestånd 69, 77, 80  
Bostadsbidrag 69, 138, 142, 151, 152  
Bostadsbyggnad 69  
Bostadshushåll 22, 44, 66, 74, 82, 289, 295  
Bostadshyra 69  
Bostadslägenheter 66, 69, 72, 73, 90, 91, 92  
Bostadspris 69  
Bostadsrum 68  
Brandalarmen 244  
Brott 243, 244, 245, 246, 247, 280  
Brottslighet 244  
Byggnadens volym 69, 222  
Byggnadens våningsyta 222  
Byggnadsbeståndet 229  
Byggnadsbrukssyfte 222  
Byggnadstillstånd 219, 228  
Byggverksamhet 69, 134, 214, 221, 223, 224, 227, 228  
Byggår 69  
Bäddavdelningar 116, 126  
Bäddplatser 290, 298

## C

Circus 175, 179

## D

Daghemmen 159, 161, 298  
Dagvård 160, 161, 290, 298  
Delområde 21, 30, 33, 34  
Distrikt 7, 21, 30, 31, 32, 33, 34, 35, 36, 48, 75, 76, 77, 78, 79, 80, 81, 93, 115, 122, 123, 124, 126, 256, 259  
Döda 22, 23, 46, 52, 53, 104, 133, 263, 277, 294  
Dödsorsak 116, 118, 133

## E

El 11, 134, 186, 214, 223, 224, 227  
Elenergi 186  
Elens ursprung 186  
Elever 157, 161, 164, 165, 166, 167

Elöverföring 186  
Energikällor 186  
Enskild person 233  
Europaparlamentsvalen 251, 252, 262  
Export 95, 96, 108, 109, 110

## F

Familjedagvård 159, 161  
Familjer 22, 25, 45, 141, 142, 144, 145, 147, 151, 154, 162  
Familjerådgivning 137, 144  
Familjetyp 22, 45, 149  
Familjevård 118, 142, 143, 146  
Fastighetskatten 191, 203  
Finansieringsanalysen 193  
Fjärrvärme 185, 186, 188  
Flygtrafik 96, 106, 264, 287, 290, 300  
Flyttningsnetto 56, 57, 59, 60, 61, 63, 296  
Flyttningsrörelsen 23, 26, 46, 56, 58, 59, 60, 61, 62  
Folkmängd 22, 25, 46, 253  
Folkmängdens förändring 25, 46, 48  
Folksjukdomsindex 116, 130  
Folktäthet 9, 13, 263, 271, 275, 291, 294  
Fuktighet 9, 11, 16  
Färdigställda byggnader 219, 229, 230  
Färdtjänst 137, 146  
Födda 23, 26, 46, 50, 52  
Födelseort 22, 41  
Förbrukning av vattenledningsvatten 12  
Företag 12, 98, 219, 221, 227, 228, 240  
Företagsinkomster 234  
Förseelseböter 243, 248  
Förväntat antal levnadsår 23, 54, 289, 294  
Förvärsarbetsfrekvensen 264, 282  
Förvärvsinkomster 233, 237, 238  
Förändringar av bruksändamålet 91

## G

Godstrafik 96, 108  
Golvyta 75, 76, 77  
Grundskolor 157, 163, 165, 171  
Grönområden 9, 15  
Gymnasierna 157, 163, 164, 166  
Gymnasieutbildningen 160

## H

Handikappbidrag 137, 142, 147  
Handikappförmåner 137, 142, 147  
Havsvattnets kvalitet 12

Hela landet 43, 44, 49, 52, 70, 71, 72, 73, 83, 88, 103, 104, 106, 111, 112, 113, 114, 115, 118, 130, 131, 132, 133, 135, 138, 151, 152, 165, 168, 209, 215, 216, 217, 218, 223, 227, 228, 235, 236, 239, 245, 247, 254, 255, 257  
Helsingforsregionen 5, 7, 13, 23, 43, 44, 49, 52, 60, 61, 62, 71, 72, 73, 103, 138, 156, 157, 165, 167, 168, 182, 183, 188, 217, 218, 226, 230, 239, 267, 270  
Helsingforstillägget 160  
Hemort 25, 221  
Hemservice 137, 144, 181  
Hemvårdshjälp 116, 127  
Hemvårdsstöd 157, 160, 162, 212  
Hotell 98, 112, 280, 297, 299  
Hushåll 17, 138, 144, 151, 214, 225, 297  
Hustyp 65, 66, 71, 90, 264, 285, 289, 295  
Huvudstadsregionen 5, 10, 12, 16, 19, 43, 52, 58, 60, 61, 103, 159, 162, 167, 170, 172, 183, 185, 188, 217, 218, 226, 231, 236, 239, 270  
Hyreslägenheter 66, 78, 83  
Hyrorna 66, 234  
Hälsovård 115, 119  
Högskolestadiet 160

## I

Idrottsverksamhet 175, 184  
Import 95, 96, 108, 109, 110  
Inandningsbara partiklar 9, 11, 16  
Inkomst 3, 231, 238  
Inkomsten vid statsbeskattning 233  
Inkomster 100, 138, 152, 194, 231, 233, 234, 235, 236, 237, 238, 239, 240  
Inkomsttagare 231, 239  
Inkvarteringsrörelse 98  
Inpendlare 209, 218  
Inregistrerade bilar 95, 103  
Institutionsvården 146  
Intern omflyttning 26  
Invaliditetspension 118  
Investeringar 191, 196, 199, 200

## K

Kapitalinkomster 237, 238  
Kollektivtrafik 95, 98, 99  
Kommunalskatt 204, 208  
Kommunalvalen 251, 254, 255, 256, 261, 264, 288  
Koncernbalans 191, 198  
Konkurser 219, 221, 228  
Konserter 175, 176, 177

Konsumentprisindex 234  
Kostersättning 141  
Kvadratmeterhyra 66, 83  
Kvävedioxid 9, 11, 16  
Kyla 134, 186, 214, 223, 224, 227  
Kök 68, 73, 74, 286  
Kön 21, 23, 26, 29, 53, 57, 209, 215, 216, 231, 236,  
237, 239, 289, 293  
Körkort 96, 103

## L

Lekverksamhet 157, 163  
Levande fött 26  
Levnadskostnadsindexet 234  
Luftens temperatur 9, 11, 14, 15  
Luftkvalitet 11  
Lägenhetstyp 66, 93, 264, 285, 286  
Lägenhetsytan 68  
Läkemedelskostnader 129  
Löntagare 211, 212, 221

## M

Mantalsskriven befolkning 25  
Markägarförhållanden 11  
Medborgarinstituten 158, 172  
Medborgarskap 22, 39, 40  
Medelfolkmängden 7, 26, 46, 49, 50, 52, 53  
Migration 23, 56, 57, 60, 61, 62  
Missbrukarvården 138, 148  
Moderskapsunderstöd 145  
Modersmål 21, 22, 28, 37, 38, 39  
Motorfordon 98, 104, 105, 134, 214, 224  
Museer 175, 176, 179, 182, 290, 298

## N

Nederbörd 9, 11, 16  
Nyproduktion 93  
Nyttoavfall 10, 12, 19  
Näringsgren 134, 211, 214, 221, 223, 224, 226,  
227, 228

## O

Olycksfall 134, 207  
Omsättningen 221  
Opera 175, 176, 178  
Ozon 9, 11, 16

## P

Passagerarantalen inom persontrafiken 98  
Passagerartrafik 96, 107

Pendling 209, 218  
Pensionstagare 138, 147, 155, 156  
Personalutgifter 192, 204  
Primärhälsovården 117, 119, 120, 121, 122, 124,  
126  
Prisindex 66, 89  
Privat hälsovårdsservice 118  
Privat läkare 115, 136  
Problemavfall 19

## R

Rekreatiönscentralerna 142  
Rekreationsservice 138, 153  
Religionssamfund 22, 40  
Rening av avloppsvatten 10, 12, 18  
Republikens president 251, 253, 260  
Restaurangernas verksamhet 96, 98, 113  
Restaurangverksamhet 98  
Resultaträkning 193, 194, 195  
Riksarkivet 175, 176, 182  
Riksdagsmannavalet 251, 257, 258, 259, 261  
Rumsantal 65, 66, 73, 82  
Räddningsverket 207, 250  
Röstberättigade 253, 254, 257, 262

## S

Samfund 40, 221, 232, 233, 240  
Serviceboende 141, 142, 148  
Sjuklighetsindex 116, 118, 130  
Sjuktransporter 250  
Skatteinkomster 194  
Skatter 194, 238  
Småbarnspedagogik 157, 159, 161, 162  
Solsken 9, 11, 16  
Specialomsorger 137, 146  
Specialsjukvården 119, 120, 121, 122, 124, 126  
Specifika vattenkonsumtionen 186  
Stadens organisation 193  
Statsstött 69  
Stordistriktet 13, 30, 31, 32, 34, 35, 36, 48, 75, 76,  
77, 78, 79, 80, 81, 93, 122, 123, 124, 125, 126,  
229, 256, 259  
Symfoniorkestrarnas publik 176  
Sysselsatt 211, 264, 283  
Sysselsättningsgraden 211

## T

Teatrar 175, 178, 179, 290, 299  
Totala vattenpumpningen 186  
Trafikens volym 98

Trångboddhet 68, 74  
Turism 95, 102, 104, 107, 112, 114, 267  
Turistmål 175, 180

## U

Universiteten 158, 160, 170  
Utanför arbetskraften 211  
Utbildningen på grundstadiet 160  
Utbildningsnivå 23, 63, 158, 160, 174, 209, 212,  
215  
Utflyttade 46, 56, 57, 60, 61, 294  
Utgifter 152, 194  
Utkomststöd 138, 142, 149, 150, 152, 153, 160  
Utländsk medborgare 25

## V

Valdeltagande 254, 257, 260, 262, 288  
Vattenståndet 9, 11, 15  
Vattnet 186  
Vid bostadsrätten 243, 249  
Vid tingsrätten 243, 248  
Visstidsanställd 212  
Våringsyta 69, 219, 222, 223, 230  
Vårdbidrag 142, 147  
Vägtrafikolyckor 95, 96, 98, 104, 114  
Värme 11, 134, 186, 214, 223, 224, 227  
Växthusgasutsläpp 11

## Y

Yrkesexamina 160  
Yrkeshögskolestudier 160  
Yrkesutbildning 158, 160, 167, 168, 169

## Å

Ålder 21, 22, 23, 28, 29, 34, 38, 41, 42, 45, 49, 53,  
57, 96, 105, 127, 144, 153, 161, 164, 173, 209,  
211, 214, 215, 231, 236, 237, 239, 263, 264,  
274, 277, 283, 284, 289, 293  
Årsbidraget 192, 204

## Ä

Äktenskap 22, 25, 26, 49, 50, 263, 276, 289, 294  
Äktenskapsskillnad 26

## Ö

Öppenvårdsservice 115, 120  
Övriga huvudstadsregionen 58, 23

# Key words for English users

## A

ahtaastiasuminen - living in crowded conditions  
ajokortit - driving licences  
alkuperä - origin  
alue - area  
ammattillinen koulutus - vocational education  
ammattikorkeakoulutus - polytechnics  
arvo - value  
as./asukasta kohti - per inh./inhabitant  
asuinhuoneisto(t/ja) - dwelling(s)  
asuinkerrostalot - blocks of flats  
asuinrakennukset - residential buildings  
asukasta kohti - per inhabitant  
asukkaita - inhabitants, residents  
asumistaso - housing standard  
asumisväljyys - housing space  
asunto - dwelling  
asuntokanta - dwelling stock  
asuntokunta - dwelling household  
asunto-oikeus - housing court  
auringonpaistetuntien lukumäärä - number of hours of sunshine  
avioerot - divorces  
avioliiton ulkopuolella - born out of marriage  
aviopari - married couple  
avoimia työpaikkoja - vacancies  
avopari - co-habiting unmarried couple

## B

biologinen hapenkulutus - biological oxygen consumption

## E

elinajanodote - life expectancy  
elinkeino - industry  
elinkustannusindeksi - cost-of-living index  
eläkkeet - pensions  
elävänä syntyneitä - live births  
ennen tukea - before subsidy  
erikoissairaanhoido - special health care  
erillispientalot - detached private houses  
erityiskorvattavat lääkkeet - free or nearly free medicines  
eronneita - divorced  
esikaupungit - Outer Helsinki  
europarlamenttivaalit - parliamentary elections

## H

hakija(t) - applicant(s)  
hallintaperuste - tenure status  
Helsingin rajan yli - across Helsinki boundary  
Helsingin seutu - Helsingforsregionen - Helsinki Region (map in appendixes)  
Helsingin sisällä - within Helsinki  
Helsingissä työssä käyvä (väestö) - employed in Helsinki (population)  
henkeen ja terveyteen - against life and health  
henkikirjoitettu väestö - registered population  
henkilöauto - car  
henkilökunta - personnel  
henkilöliikenteen matkustajamäärä - number of travellers in passenger traffic  
henkilöluku - number of persons  
hintaindeksi - price index  
HKL - Helsinki City Traffic  
hoidetut potilaat - patients  
hoitotilaa - therapy space  
hotelli - hotel  
HSL - Helsinki Region Transport  
huone(ita) - room(s)  
huoneistoala - floor surface of dwellings in a building  
hylättyjä äänestyslippuja - cancelled votes  
hyötyjäte - re-usable waste

## I

ikä, vuotta - age, years  
ikäryhmittäiset hedelmällisyysluvut - age-specific fertility rates  
ilman lämpötila - air temperature  
ilman suhteellinen kosteus - relative humidity of air  
ilmankosteus - air humidity  
ilmanlaatu - air quality  
investoinnit - investments

## J

ja - and  
josta maata - of which land area  
joukkoliikenne - public transport  
julkinen hallinto ja maanpuolustus - public administration and national defence  
julkiset palvelurakennukset - public service buildings

julkista viranomaista vastaan - against public authority

jäte - waste

jäteveden puhdistus - treatment of sewage

jätevesimäärä - amount of waste water

## K

kaavoitus ja yleiset työt - planning and public works

kaikki perheet - all families

kaikkien - of all

kaivostoiminta ja louhinta - mining and quarrying

kalatalous - fishing

kalusto - equipment

kansantauti-indeksi - index for diseases of public health

kansainvälinen liikenne - international traffic

kansalaisopisto - liberal adult education

kansanedustajain vaalit - parliamentary elections

kantakaupunki - Inner Helsinki

kasvihuonepäästöt - green house gas emissions

kasvu - growth, increase

kaukoliikenne - long-distance traffic

kauppa - trade, business, shop

kaupungista muuttaneet - people emigrated from Helsinki

kaupunkiin muuttaneet - people immigrated into Helsinki

keittiö ml. - kitchen incl.

kerrosala - floor surface of building

kerrostalo - house with several storeys

keskikoko - mean size

keskilämpö - mean temperature

keskimäärin - on average

keskimäärä - average

kiinteistö(t) - real estate

kiinteistö-, vuokraus- ja tutkimus - real estate, renting and research

kk (for "keittokomero") - cooking recess

kodinhoitoapu - domestic aid

koko - whole, entire

koko kaupunki - entire city

koko maa - whole country

koko väestö - entire population

kokonaispinta-ala - total area

kokoontumistilaa - meeting/reunion/conference space

konsernitase - balance sheet

kotimaan liikenne - domestic traffic

koululaiset ja opiskelijat - students

koulutusaste - educational level

kuljetus ja varastointi - transport and storage

kunnallisvaalit - municipal elections

kunnallisvero (tuksessa verotettavat tulot) - (income liable to) municipal tax

kunnallisvero(tulot) - municipal tax (income)

kunta - municipality

kuolemanvaara - death risk

kuolevuus - mortality

kuolleet - dead

kuolleita - dead

kuorma-auto(t) - lorry(s), truck(s)

kustannukset - costs

kuukaudessa - per month

kuukausi - month

käyttömenot - running expenses

käyttötalous - operation balance

käyttötarkoitus - purpose of use

## L

laivasto(t) - vessel(s)

lapsilisä - child allowances

lastensuojelu - child welfare

leikkitoiminta - playgrounds for children

lentoliikenne - air traffic

leskiä - widows, widowers

liike- ja toimistorakennukset - business and office buildings

liikenne - traffic, communications

liikennejuopumukset - drunk driving

liikenteen volyymi - traffic volume

liiketoiminta - business

liikevaihto - turnover

liikuntatoimi - sports authority

linja-auto(t/ja) - bus(es)

loukkaantuneita - persons injured

lukiot - upper secondary general schools

luku, lukumäärä - number

lähiliikenne - regional traffic

lähteneet matkustajat - passengers departed

lähtömaa - country of departure

lähtömuutto - emigration

## M

maa-, metsä- ja kalatalous - agriculture, forestry and fishing industry

maanomistus - land ownership

maassa asuva väestö - population resident in Finland

maassamuutto - migration within Finland

maisemapellot ja -niityt - urban fields and meadows

majoitus- ja ravitsemistilaa - hotels and restaurants  
 matka(t) - trip(s), travel(s)  
 matkailukohde - tourist attraction  
 matkustajat - passengers  
 menot - outlays, expenses  
 metrovaunuja - metro = underground train  
     wagons  
 miehiä - men  
 molemmat - both  
 muita - other  
 museot - museums  
 muu(t) - other(s)  
 muutos - change, alteration  
 muuttaneet/muuttaneita - migrants  
 muutto/muuttoliike - migration  
 muuttovoitto - net immigration  
 myynti - sales  
 määräaikaiset - fixed term (e.g. employees)  
 määrämaa - country of destination

## N

naimattomia - unmarried  
 naimisissa - married  
 naisia - women  
 naisia 1 000 miestä kohti - women per 1 000 men  
 neljännesvuosittain - four times a year  
 nettomuutto - net migration

## O

omaa kotitaloutta hoitavat - persons tending  
 omaisuus(rikokset) - property (crimes)  
 omistaj(i)a - owner(s)  
 omistusasunto - owned-occupied dwelling  
 ongelmajäte - problem waste  
 ooppera - opera  
 opetustilaa - education space  
 osakeyhtiöt - limited, incorporated companies  
 osto - purchase  
 osuus - proportion, share  
 osuuskunnat - cooperative societies  
 own household

## P

paikkoja - places, seats  
 palkat - wages  
 palvelu - service  
 pelastuslaitos - Rescue Department  
 perheet - families  
 perheitä, joissa 0–6 v. lapsia - families with children  
     aged 0–6 years  
 perhenuvonta - family counselling

perhepäivähoito - family day care  
 peruskoulu - comprehensive school  
 peruspiiri - district  
 pientalo(t/ja) - small house(s)  
 pinta-ala - area  
 poikia - boys  
 presidentin vaalit - presidential election  
 puhdistamo - purification plant  
 puhdistamoiden lukumäärä - number of  
     purification plants  
 puutavaran valmistus - woodware manufacturing  
 päihde(rikokset) - intoxicant (offences)  
 pääkaupunkiseutu - Metropolitan Area

## R

raaka-aineiden arvo - raw material value  
 rahoitus(toiminta) - financing  
 rahoituslaskelma - financial statement  
 raitiovaunu - tram  
 rakennetut puistot - constructed parks  
 rakennus(toiminta) - building (construction)  
 rakentaminen - construction  
 ravitsemistoiminta - restaurants  
 rekisteröidyt autot - motor vehicles registered  
 rikesakot - fines  
 rikokset - crimes, offences  
 rivitalo(t/ja) - row house(s)

## S

saapuneet matkustajat - passengers arrived  
 sade - rain  
 sademäärä - amount of rain, precipitation  
 sadepäivät - rainy days  
 sairastavuusindeksi - morbidity index  
 Saksa - Germany  
 seksuaali(rikokset) - indecent assault  
 siviilisääty - marital status  
 sivistystoimi - education  
 solmitut avioliitot - marriages  
 sosiaaliturvamaksut - social security funds  
 suurin päivässä - largest during one day  
 suurpiiri - major district  
     Eteläinen suurpiiri - Southern major district  
     Läntinen - Western  
     Keskinen - Central  
     Pohjoinen - Northern  
     Koillinen - Northeastern  
     Kaakkoinen - Southeastern  
     Itäinen - Eastern  
     Östersundom - Area annexed to Helsinki 2009  
 syntymäpaikka - place of birth  
 syntyneet/syntyneitä - births



syntyneiden enemmyys - excess of births  
manufacturing  
syntyvyys – nativity  
sähkö-, kaasu- ja lämpöhuolto – electricity, gas and  
heat service

## T

taajamametsät - urban forests  
tai - or  
takseja - taxis  
talotyyppi - type of building  
tavara - goods  
teollisuus - manufacturing  
teollisuusrakennukset - industrial buildings  
terveydenhuolto - health care  
tieliikenneonnettomuudet - road traffic accidents  
tieliikenteen volyymi - traffic volume  
tilinpäätös - balance sheet  
toimeentulotuki - social assistance  
toimihenkilö(itä) - official(s)  
toimipaikka/toimipaikkoja - business premises  
toimisto- ja hallintotilaa - offices and  
administrative space  
tuen jälkeen - after subsidy  
tulo(t) - (income), intake, inlet  
tuloluokka - income class  
tulomuutto - immigration  
tulonsaaja - income beneficiary, recipient  
tulosta verotetut - income taxed persons  
tulottomat - persons with no income  
tuntematon - unknown  
tuotantohyödykkeet - production goods  
tyttöjä - girls  
työ - work  
työkyvyttömyyseläke - national invalidity pension  
työllinen työvoima - employed labour force  
työlliset - employed persons  
työntekijöitä - workers, employees  
työpaikka - job  
työtapaturmat - occupational accidents  
työttömyysaste - rate of unemployment  
työttömät - unemployed persons  
työttömät työnhakijat - unemployed job  
applicants  
työtulot - income from work  
työtunnit - working hours  
työvoimaan kuulumattomat - not belonging to  
labour force

## U

uhri(t) - victim(s)

ulkomaat - foreign countries  
uskonto - religion  
uskontokunta - religious community

## V

vaalit - elections  
vailla vakinaisia asukkaita - lacking permanent  
residents  
vakinaiset - steadily e.g. employed  
valmistus - manufacturing  
valtion lainoittama - state financed  
valtionvero(n) alaiset tulot) - state tax(able income)  
varallisuudesta verotetut - persons taxed for assets  
varallisuus(verotus) - (taxation of) assets  
varhaiskasvatus - småbarnspedagogik  
verot - tax  
verotettava (tulo) - taxable (income)  
verotettua kohti - per taxed person  
verotus - taxation  
viheralueet - green areas and parks  
virka-asunto - employer-provided dwelling  
vuokra-asunto - rented dwelling  
vuosi - year  
vuosikeskiarvo - annual mean  
väestö - population  
väestönmuutos - population change  
väestönsuojapaikat - places in population shelters  
vähennykset - deductions (tax)  
vähittäismyynti - retail trade

## Y

yhdistykset, laitokset ja säätiöt - associations,  
institutions and foundations  
yhteisk. ja henk.koht. palvelukset - common and  
private services  
yksinhuoltaja - single parent  
yksinhuoltajaperhe - single parent family  
yksityislääkäri - private-sector doctor  
yl. kuolleisuusluku - general death rate  
yl. syntyneisyysluku - live births/population mean  
yleinen hedelmällisyysluku - general fertility rate  
yleinen turvallisuus - public safety  
ylijäämä - (balance) surplus  
ym. - etc.  
yta/person - area/person

## Ä

äidin ikä - mother's age  
äiti tai isä - mother or father  
äänestäneitä - persons having voted  
äänioikeutettu(ja) - person(s) entitled to vote



- 1

ETELÄINEN SUURPIIRI – SÖDRA STORDISTRIKTET
- 101

Vironniemen peruspiiri – Etnäs distrikt  
010 Kruunuhäka – Kronohagen  
020 Kluuvi – Gloet  
080 Katjanokka – Skatudden
- 102

Ullanlinnan peruspiiri – Ulrikasborgs distrikt  
030 Kaartinkaupunki – Gardesstaden  
050 Punavuori – Rödbergen  
060 Eira  
070 Ullanlinna – Ulrikasborg  
090 Kaivopuisto – Brunnsparken  
204 Hernesaari – Ärtholmen  
520 Suomenlinna – Sveaborg  
531 Länsisaaret – Västra holmarna
- 103

Kamppimalmin peruspiiri – Kampmalmens distrikt  
040 Kamppi – Kampen  
130 Etu-Töölö – Främre Tölö  
201 Ruoholahti – Gräsviken  
202 Lapinlahti – Lappviken  
203 Jätkäsaari – Busholmen
- 104

Taka-Töölön peruspiiri – Bortre Tölö distrikt  
140 Taka-Töölö – Bortre Tölö
- 105

Lauttasaaren peruspiiri – Drumsö distrikt  
311 Kotkavuori – Örnberget  
312 Vattuniemi – Hallonnäs  
313 Myllykallio – Kvarnberget  
314 Koivusaari – Björkholmen
- 2

LÄNTINEN SUURPIIRI – VÄSTRA STORDISTRIKTET
- 201

Reijolan peruspiiri – Grejus distrikt  
150 Meilahti – Mejläns  
161 Vanha Ruskeasu – Gamla Brunakärr  
162 Pikku Huopalahti – Lillhoplax  
180 Laakso – Dal
- 202

Munkkiniemen peruspiiri – Munksnäs distrikt  
301 Vanha Munkkiniemi – Gamla Munksnäs  
302 Kuusisaari – Granö  
303 Lehtisaari – Lövä  
304 Munkkivuori – Munkshöjden  
305 Niemenmäki – Näshöjden  
306 Talinranta – Talistranden
- 203

Haagan peruspiiri – Haga distrikt  
291 Etelä-Haaga – Södra Haga  
292 Kivihäka – Stenhaga  
293 Pohjois-Haaga – Norra Haga  
294 Lassila – Lassas
- 204

Pitäjänmäen peruspiiri – Sockenbacka distrikt  
320 Konala – Känala  
461 Pajamäki – Smedjebacka  
462 Tali  
463 Reimarla – Reimars  
464 Marttila – Martas  
465 Pitäjänmäen yritysalue – Sockenbacka företagsområde
- 205

Kaarelan peruspiiri – Kärböle distrikt  
331 Kannelmäki – Gamlas  
332 Maununneva – Magnuskärr  
333 Malminkartano – Malmgård  
334 Hakuninmäe – Häkansäker  
335 Kuninkaantammi – Kungseken  
336 Honkasuo – Hongasmossa
- 3

KESKINEN SUURPIIRI – MELLERSTA STORDISTRIKTET
- 301

Kallion peruspiiri – Berghälls distrikt  
101 Vilhonvuori – Vilhelmsberg  
102 Kalasatama – Fiskehamnen  
103 Sompasaari – Sumparn  
104 Hanasaari – Hanaholmen  
111 Siltaaari – Broholmen  
112 Linjat – Linjerna  
113 Torkkelinmäki – Torkelsbacken
- 302

Alppiharjun peruspiiri – Äshöjdens distrikt  
121 Harju – Äs  
122 Alppila – Alphyddan
- 303

Vallilan peruspiiri – Vallgårds distrikt  
211 Hermanninmäki – Hermanstadsbacken  
212 Hermanninranta – Hermanstadsstranden  
213 Kyläsaari – Byholmen  
220 Vallila – Vallgård
- 304

Pasilan peruspiiri – Böle distrikt  
171 Länsi-Pasila – Västra Böle  
172 Pohjois-Pasila – Norra Böle  
173 Itä-Pasila – Östra Böle  
174 Keski-Pasila – Mellersta Böle
- 305

Vanhakaupungin peruspiiri – Gammelstadens distrikt  
231 Toukola – Majstad  
232 Arabianranta – Arabiastranden  
240 Kumpula – Guntäkt  
250 Käpylä – Kottby  
260 Koskela – Forsby  
270 Vanhakaupunki – Gammelstaden
- 4

POHJOINEN SUURPIIRI – NORRA STORDISTRIKTET
- 401

Maunulan peruspiiri – Mänsas distrikt  
281 Pirkkola – Britas  
282 Maunula – Mänsas  
283 Metsäala – Krämerstskog  
286 Maunulanpuisto – Mänsasparken
- 402

Länsi-Pakilan peruspiiri – Västra Baggböle distrikt  
341 Länsi-Pakila – Västra Baggböle
- 403

Tuomarinkylän peruspiiri – Domarby distrikt  
351 Paloheinä – Svedängen  
352 Torpparinmäki – Torparbacken  
354 Haltiala – Tomtbacka
- 404

Oulunkylän peruspiiri – Äggelby distrikt  
284 Patola – Dammen  
285 Veräjämäki – Grindbacka  
287 Veräjälaakso – Grinddal
- 405

Itä-Pakilan peruspiiri – Östra Baggböle distrikt  
342 Itä-Pakila – Östra Baggböle  
353 Tuomarinkartano – Domargård
- 5

KOILLINEN SUURPIIRI – NORDÖSTRA STORDISTRIKTET
- 501

Latokartanon peruspiiri – Ladugårdens distrikt  
361 Viikinkranta – Viksstranden  
362 Latokartano – Ladugården  
363 Viikin tiedepuisto – Viks forskarpark  
364 Viikinkäki – Viksbacka  
383 Pihlajamäki – Rönnsbacka  
386 Pihlajisto – Rönninge
- 502

Pukinmäen peruspiiri – Bocksbacka distrikt  
370 Pukinmäki-Bocksbacka
- 503

Malmn peruspiiri – Malms distrikt  
381 Ylä-Malmi – Övre Malm  
382 Ala-Malmi – Nedre Malm  
384 Tattariharju – Tattaräsen  
385 Malmn lentokenttä – Malms flygfält  
391 Tapaninvainio – Staffansslätten  
392 Tapanila – Mosabacka
- 504

Suutarilan peruspiiri – Skomakarböle distrikt  
401 Siltaamäki – Brobacka  
403 Toyrinummi – Lidmalmen
- 505

Puistoln peruspiiri – Parkstads distrikt  
402 Tapulikaupunki – Stapelstaden  
411 Puistola – Parkstad  
412 Heikinlaakso – Henriksdal  
413 Tattarisuo – Tattarmossen  
415 Alppikylä – Alpbyn
- 506

Jakomäen peruspiiri – Jakobacka distrikt  
414 Jakomäki – Jakobacka
- 6

KAAKKOINEN SUURPIIRI – SYDÖSTRA STORDISTRIKTET
- 601

Kulosaaren peruspiiri – Brändö distrikt  
190 Mustikkamaa – Korkeasaari – Blåbärslandet – Högholmen  
420 Kulosaari – Brändö
- 602

Herttoniemen peruspiiri – Hertonäs distrikt  
431 Länsi-Herttoniemi – Västra Hertonäs  
432 Roihuvuori – Kasberget  
433 Herttoniemen yritysalue – Hertonäs företagsområde  
434 Herttoniemenranta – Hertonäs strand  
440 Tammisalo – Tammelund
- 603

Laajasalon peruspiiri – Degerö distrikt  
480 Vartiisaari – Vårdö  
491 Yliskylä – Uppby  
492 Jollas  
493 Tullisaari – Turholm  
494 Kruunuvuorenranta – Kronbergsstranden  
495 Hevossalmi – Hästnässund  
500 Villinki – Villinge  
510 Santahamina – Sandhamn  
532 Itäsaaret – Östra holmarna
- 7

ITÄINEN SUURPIIRI – ÖSTRA STORDISTRIKTET
- 701

Vartiokylän peruspiiri – Botby distrikt  
451 Vartioharju – Botbyäsen  
452 Puotila – Botby gård  
453 Puotinharju – Botbyhöjden  
455 Marjanieni – Marudd  
456 Roihupelto – Kasäkern  
457 Itäkeskus – Östra centrum
- 702

Myllypuron peruspiiri – Kvarnbäckens distrikt  
454 Myllypuro – Kvarnbäcken
- 703

Mellunkylän peruspiiri – Mellungsby distrikt  
471 Kontula – Gårdsbacka  
472 Vesala – Ärvings  
473 Mellunmäki – Mellungsbacka  
474 Kivikko – Stensböle  
475 Kurkimäki – Tranbacka
- 704

Vuosaaren peruspiiri – Nordsjö distrikt  
541 Keski-Vuosaari – Mellersta Nordsjö  
542 Nordsjön kartano – Nordsjö gård  
543 Uutela – Nybondas  
544 Meri-Rastila – Havsrastböle  
545 Kalliahti – Kalvik  
546 Aurinkolahti – Solvik  
547 Rastila – Rastböle  
548 Niinisaari – Bastö  
549 Mustavuori – Svarta backen
- 8

ÖSTERSUNDOMIN SUURPIIRI – ÖSTERSUNDOMS STORDISTRIKT
- 801

Östersundomin peruspiiri – Östersundoms distrikt  
550 Östersundom  
560 Salmenkallio – Sundberg  
570 Talosaari – Husö  
580 Karhusaari – Björnsö  
591 Lando  
592 Puroniitty – Bäckängen

# HELSINGIN PIIRIJAKOJÄRJESTELMÄ

## HELSINGFORS DISTRIKTSINDELNING

Piirijako - distriktsindelning

5

KOILLINEN  
NORDÖSTRA

suurpiiri - stordistrikt

364

Viikinkranta  
Viksstranden

osa-alue - delområde

701

VARTIOKYLÄ  
BOTBY

peruspiiri - distrikt

6

pienalue - småområde

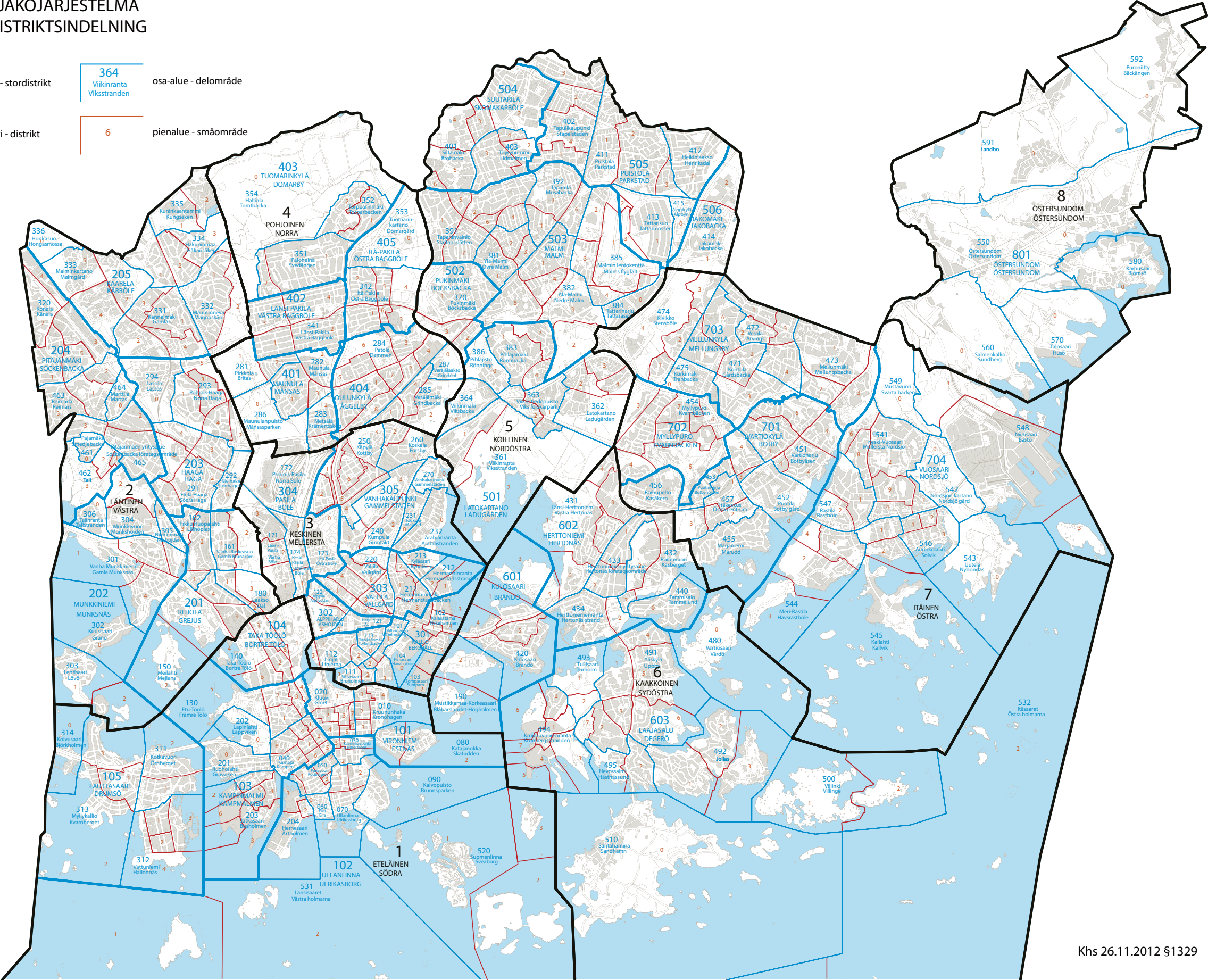



Helsingin kaupunginkanslia,  
kaupunkitutkimus ja -tilastot

PL 550, Siltasaarenkatu 18–20 A  
00099 Helsingin kaupunki

Helsingfors stad, stadskansliet,  
stadsforskning och -statistik

PB 550, Broholmsgatan 18–20 A  
00090 Helsingfors stad

Helsinki  
Helsingfors