



Helsingin kaupunki
Tietokeskus

Helsingfors stads faktacentral
City of Helsinki Urban Facts



2011

HELSINKI ALUEITTAIN

Helsingfors områdesvis
Helsinki by District



**1911
2011**

HELSINGIN
KAUPUNGIN
TIETOKESKUS

Helsingin kaupungin tietokeskus
PL 5500, 00099 Helsingin kaupunki, p. 09 310 1612

Helsingfors stads faktacentral
PB 5500, 00099 Helsingfors stad, tel. 09 310 1612

City of Helsinki Urban Facts
P.O.Box 5500, FI-00099 City of Helsinki, tel. +358 9 310 1612

www.hel.fi/tietokeskus

Tilaukset / jakelu	p. 09 310 36293
Käteismyynti	Tietokeskuksen kirjasto, Siltasaarenk. 18-20 A
Beställningar / distribution	tel. 09 310 36293
Direktförsäljning	Faktacentralens bibliotek, Broholmsgatan 18-20 A
Orders / distribution	tel. +358 9 310 36293
Direct sales	Library, Siltasaarenkatu 18-20 A
S-posti / e-mail	tietokeskus.tilaukset@hel.fi

HELSINKI ALUEITTAIN

2011

Helsingfors områdesvis
Helsinki by District

Julkaisun toimitus Redigering Editors	Tea Tikkanen Päivi Selander
Käännökset Översättningar Translations	Magnus Gräsbeck
Kansi Pärm Cover	Tarja Sundström-Alku
Taitto Ombrytning General layout	Petri Berglund
Tekninen toteutus Tekniskt utförande Technical Editing	Otto Burman Tea Tikkanen Pekka Vuori
Valokuvat Foton Photos	Kansi – Pärm – Cover: Helsingin kaupungin matkailu- ja kongressitoimisto, Niklas Sjöblom / Helsingin kaupungin tietokeskus, Kari Palomäki Helsingin kaupungin tietokeskus, Raimo Riski s. 28 Helsingin kaupungin matkailu- ja kongressitoimisto, Niklas Sjöblom
Kartat Kartor Map	Pohjakartta © Maanmittauslaitos, lupanro 280/MML/11 © Kaupunkimittausosasto, Helsinki 079/2009

ISBN 978-952-223-960-0 painettu
ISBN 978-952-223-961-7 verkossa

Bookwell Oy, Porvoo 2011

Helsinki alueittain 2011

Helsingfors områdesvis Helsinki by District

Esipuhe	5	4. Pohjoinen suurpiiri - Norra stordistriktet	100
Förord	6	401 Maunulan peruspiiri - Månsas distrikt	104
Preface	7	402 Länsi-Pakilan peruspiiri - Västra Baggböle distrikt	108
		403 Tuomarinkylän peruspiiri - Domarby distrikt	112
Helsinki vuonna 2010	8	404 Oulunkylän peruspiiri - Äggelby distrikt	116
Helsingfors år 2010	18	405 Itä-Pakilan peruspiiri - Östra Baggböle distrikt	120
Helsinki in 2010	21		
		5. Koillinen suurpiiri - Nordöstra stordistriktet	124
Lukijalle	24	501 Latokartanon peruspiiri - Ladugårdens distrikt	128
Till läsaren	24	502 Pukinmäen peruspiiri - Bocksbacka distrikt	132
To the Reader	24	503 Malmin peruspiiri - Malms distrikt	136
		504 Suutarilan peruspiiri - Skomakarböle distrikt	140
Helsinki – Helsingfors	25	505 Puistolalan peruspiiri - Parkstads distrikt	144
1. Eteläinen suurpiiri - Södra stordistriktet	28	506 Jakomäen peruspiiri - Jakobacka distrikt	148
101 Vironniemen peruspiiri - Estnäs distrikt	32		
102 Ullanlinnan peruspiiri - Ulrikasborgs distrikt	36	6. Kaakkoinen suurpiiri - Sydöstra stordistriktet	152
103 Kampinmalmin peruspiiri - Kampalmens distrikt	40	601 Kulosaaren peruspiiri - Brändö distrikt	156
104 Taka-Töölön peruspiiri - Bortre Tölö distrikt	44	602 Herttoniemen peruspiiri - Hertonäs distrikt	160
105 Lauttasaaren peruspiiri - Drumsö distrikt	48	603 Laajasalon peruspiiri - Degerö distrikt	164
2. Läntinen suurpiiri - Västra stordistriktet	52	7. Itäinen suurpiiri - Östra stordistriktet	168
201 Reijolan peruspiiri - Grejus distrikt	56	701 Vartiokylän peruspiiri - Botby distrikt	172
202 Munkkiniemen peruspiiri - Munksnäs distrikt	60	702 Myllypuron peruspiiri - Kvarnbäckens distrikt	176
203 Haagan peruspiiri - Haga distrikt	64	703 Mellunkylän peruspiiri - Mellungsby distrikt	180
204 Pitäjänmäen peruspiiri - Sockenbacka distrikt	68	704 Vuosaaren peruspiiri - Nordsjö distrikt	184
205 Kaarelan peruspiiri - Kårböle distrikt	72		
		8. / 801 Östersundomin suur- ja peruspiiri - Östersundoms stordistrikt och distrikt	188
3. Keskinen suurpiiri - Mellersta stordistriktet	76		
301 Kallion peruspiiri - Berghälls distrikt	80	<u>Käsitemääritelmät ja lähteitä</u>	<u>192</u>
302 Alppiharjun peruspiiri - Åshöjdens distrikt	84	Begreppsdefinitioner och källor	194
303 Vallilan peruspiiri - Vallgårds distrikt	88	Definitions and sources	196
304 Pasilan peruspiiri - Böle distrikt	92		
305 Vanhankaupungin peruspiiri - Gammelstadens distrikt	96	<u>Asiasanasto</u>	<u>198</u>
		Index	198
		Key-word index	198

Esipuhe

Helsinki on ollut Suomen pääkaupunki vuodesta 1812. Silloinen 4 000 asukkaan pikkukaupunki on nyt yhden Euroopan nopeimmin kasvavan suurkaupunkiseudun keskus. Vaikka Helsinki on nuori, se on kuitenkin monimuotoinen, monet aikakerrokset säilyttäneet kaupunki. Kaupungin jokaisella alueella on oma historiansa ja nykyilmeensä, muutamille alueille on myös suuria tulevaisuuden suunnitelmia. Helsinki alueittain 2011 on tarkoitettu kaikille Helsingin alueista kiinnostuneille: kaupungin päättäjille, suunnittelijoille ja tutkijoille, opiskelijoille ja koululaisille, elinkeino-elämälle ja järjestöille, tiedotusvälineille ja tietysti asukkaille.

Kirjan alussa luodaan katsaus kaupungin viime aikaiseen kehitykseen ja vertaillaan alueita teemakartoin. Kutakin Helsingin kahdeksaa suurpiiriä ja 34 peruspiiriä kuvataan neljällä sivulla. Suomeksi, ruotsiksi ja englanniksi kerrotaan peruspiirien historiasta pääpiirteet ja valotetaan myös tulevaisuutta. Yksityiskohtaisessa kartassa kuvataan peruspiirien maankäyttöä ja palveluita. Kunkin alueen tilastollinen profiili hahmottuu kahdeksan kuvaajan avulla, joilla aluetta verrataan koko kaupunkiin ja muihin alueisiin. Julkaisun tilastot ja kaaviot on päivitetty uusimmilla tiedoilla alueiden väestöstä, koulutus- ja tulotasosta, asumisesta, työssäkäynnistä ja työpaikoista sekä koulu-, sosiaali-, terveys- sekä muista palveluista.

Tässä julkaisussa vuonna 2009 Helsinkiin liitetyn liitosalueen Östersundomin tilastotiedot ovat osin vielä puutteelliset tilastointiajankohdasta johtuen, Östersundomia koskevia tilastoja ei ole saatavilla ennen vuotta 2009.

Helsinki alueittain on luettavissa internetistä Helsingin kaupungin tietokeskuksen kotisivuilta www.hel.fi/tietokeskus. Samasta osoitteesta on linkki myös Helsingin seudun Aluesarjat-tilastotietokantaan, josta useimmat kirjan perustilastot ovat poimittavissa myös osa-alueittain. Tietokannassa on vertailutietoja myös Espoon ja Vantaan tilastoalueilta.

Julkaisun ovat laatineet tietokeskuksen tilastot ja tietopalvelu -yksikössä tutkija Tea Tikkanen ja tutkija Päivi Selander. Erikoistutkija Martti Helminen ja kaupunkisuunnitteluviraston aluearkkitehdit ovat antaneet arvokasta apua aluekuvausten kirjoittamisessa. Käännökset on tehnyt kielenkääntäjä Magnus Gräsbeck. Kiinteistöviraston kaupunkimittausosasto on toimittanut karttopohjat ja useat kaupungin virastot ovat toimittaneet tietoja kirjaa varten. Kiitämme lämpimästi kaikkia, jotka ovat osallistuneet kirjan toimittamiseen ja välittäneet tietoja sitä varten.

Helsingissä helmikuussa 2011

Asta Manninen
johtaja

Leila Lankinen
tietohuoltopäällikkö

Förord

Helsingfors har varit Finlands huvudstad sedan år 1812. Denna stad, som då hade bara 4 000 invånare, är nu centrum i en av Europas snabbast växande storstadsregioner. Trots att Helsingfors är en relativt ung stad, visar den upp många ansikten och tidsstrata. Varje område i staden har sin egen historia och nuvarande uttryck, och för somliga områden finns stora framtidsplaner. Dessa fenomen beskrivs i denna publikation med hjälp av tabeller, kartor och bilder. Helsingfors områdesvis 2011 är tillägnad alla dem som intresserar sig för stadens olika delar: stadens beslutsfattare, planerare och forskare, studerande och skolbarn, näringsliv och organisationer, massmedia och givetvis invånarna själva.

Boken börjar med en orientering i stadens utveckling på sistone och en områdesjämförelse med hjälp av temakartor. Sedan följer beskrivningar av de 8 stordistrikten och 34 distrikten, med fyra sidor per distrikt. På finska, svenska och engelska får vi en kort presentation av distriktets historia och tänkta framtid. En detaljerad karta visar markanvändning och service. Varje områdes statistiska profil gestaltas med hjälp av åtta variabler, enligt vilka området jämförs med hela staden och de övriga områdena. Tabellerna och diagrammen innehåller senaste rön om markanvändning, invånare, jobb (arbets-tillfällen), boende, byggande och service i området.

I föreliggande publikation är uppgifterna för Östersundom, som år 2009 anslöts till Helsingfors, ännu delvis bristfälliga i och med att uppgifter för Östersundom i dess nuvarande form inte finns före år 2009.

Helsingfors områdesvis kan studeras också på Internet, på Helsingfors stads faktacentrals hemsidor www.hel.fi/tietokeskus. Från samma adress utgår en länk även till den statistiska Områdesdatabasen för Helsingforsregionen, ur vilken man kan plocka ut merparten av denna boks basfakta även på delområdesnivå. Databasen innehåller jämförande statistik även från Esbo och Vanda.

Publikationen har uppgjorts vid Faktacentrals enhet för statistik och informationstjänst under ledning av utredare Tea Tikkanen och utredare Päivi Selander. Specialutredare Martti Helminen vid Stadsarkivet och områdesarkitekterna vid Stadsplaneringskontoret har givit värdefull hjälp med områdesbeskrivningarna. Stadsmättningsavdelningen vid Fastighetskontoret har levererat kartunderlagen och flera av stadens ämbetsverk har levererat olika data för boken. Vi tackar varmt alla dem som deltagit i redigerandet av boken eller kommit med uppgifter för den.

Helsingfors, februari 2011

Asta Manninen
direktör

Leila Lankinen
informationsförsörjningschef

Preface

Helsinki has been the capital of Finland since 1812. This city, which then had only 4,000 inhabitants, is today the centre of one of Europe's fastest-growing major city regions. Although Helsinki is a fairly young city, it shows many faces and historical strata. Each district in the city has a history and a present expression of its own, and for some districts, there are great plans for the future. These phenomena are described in this publication in terms of tables, maps and pictures. Helsinki by District 2011 has been compiled for all those who take an interest in the various parts of the city: policy-makers, planners and researchers, students, the business community, organisations, mass media and, of course, the inhabitants themselves.

The book begins with a cartographic orientation of the city's present development and a thematic comparison of the areas. Descriptions of the eight major districts and 34 districts follow, with four pages each. In Finnish, Swedish and English, the reader gets a short presentation of the history and planned future of the district. The statistical profile of each district is drawn up by means of eight variables, by which the district is compared with the whole city and the other districts. The tables and diagrams contain the latest data on land use, inhabitants, jobs, housing, construction and service in the area.

In the present publication, data for the Östersundom Major District, which was annexed by Helsinki in 2009, are still incomplete because before 2009 no data was available for the area in its present form.

Helsinki by District can also be studied on the Internet, on the web site of Helsinki City Urban Facts www.hel.fi/tietokeskus. On the same address there is a link to the statistical Area Database for the Helsinki Region – from which the majority of this book's data can be picked. The database also contains statistics on the cities of Espoo and Vantaa, Helsinki's closest neighbours in the region.

The publication was compiled at Helsinki City Urban Facts' Unit for Statistics and Information Services by researcher Tea Tikkanen and researcher Päivi Selander. Special researcher Martti Helminen of the City Archives and the area architects of Helsinki City Planning Office have been of great help with the area descriptions. The Surveying Department of Helsinki City Real Estate Office has provided the map bases and several of the city's offices and departments have provided various data for the book. We warmly thank all who have helped us with this book.

Helsinki, February 2011

Asta Manninen
Director

Leila Lankinen
Information manager

Helsinki vuonna 2010

Helsingin väestönkasvu on nopeutunut 2000-luvun jälkipuolella. Ulkomainen muuttoliike kasvatti vuosina 2007 ja 2008 Helsinkiä jo enemmän kuin seudun ulkopuolelta saatu kotimainen muuttovoitto, joka sekään ei ole vähentynyt. Lisäksi talouden taantuma vähensi vuonna 2008 selvästi poismuuttoa naapurikuntiin.

Vuoden 2009 alussa Helsinkiin liitettiin alueita Sipoosta ja Vantaalta. Liitetystä alueesta muodostettiin Helsingin kahdeksas suurpiiri Östersundom ja 34. peruspiiri, sekin nimeltään Östersundom. Alue jakautuu kuuteen osa-alueeseen Östersundom, Salmenkallio, Talosaari, Karhusaari, Landbo ja Puroniitty. Näiden alueiden yhteenlaskettu väkiluku oli 2 113 henkeä, ja näiden alueiden rakentaminen alkaa kasvattaa Helsingin väkilukua 2010-luvun jälkipuolella.

Helsingin seudun väestökehitykselle on tyyppillistä se, että Helsinki menettää muuttotappiona asukkaitaan naapurikuntiin. Varsinkin 1970-luvun alkupuolella Helsinki menetti huomattavan osan väestöstään nopeasti kasvavan seudun kuntiin, ja koko 1980-luku oli Helsingille hyvin hitaan kasvun aikaa. 1990-luvulla Helsinki kasvoi nopeasti sekä laman aikana että sen jälkeisessä noususuhdanteessa. Suurin Helsinkiin tuleva muuttajaryhmä ovat nuoret aikuiset, 18–29-vuotiaat. Asumistasoan parantaessaan he usein siirtyvät paitsi Helsingissä suurempiin asuntoihin, myös ympäröiville alueille, missä asumisen hinta on edullisempi. 30–39-vuotiaat sekä alle kouluikäiset ovatkin Helsingin suurimmat muuttotappioikäryhmät. 2009 muuttotappio muulle seudulle oli kuitenkin jo alle 2 000, kun vuosien 2002–2007 keskiarvo oli 4 400.

Helsingin ja Helsingin seudun väestö

Helsinki on kasvanut rajojensa yli jo kauan sitten, ja muodostaa nyt yhdessä ympäröivien kuntien kanssa 1,33 miljoonan asukkaan työ- ja asuntomarkkina-alueen, Helsingin seudun, johon lasketaan Helsingin ja pääkaupunkiseudun muiden kuntien Espoon, Vantaan ja Kauniaisten lisäksi kymmenen kehyskuntaa. Helsingin väkiluku kaksinkertaistui 20–30 vuoden välein siitä, kun Helsingistä tuli pääkaupunki, eli vuodesta 1812 aina 1960-luvulle saakka, minkä jälkeen kasvu siirtyi Helsingin ympäristökuntiin, kun pääkaupunkiin

pakkautunut väestö alkoi etsiä asumisväljyyttä kaupungin rajan ulkopuolelta. 1960-luvun maaltamuuton jälkeen seurasi hiljaisempi jakso, mutta jo 1980-luvun alkupuolella seudun muuttovoitto lähti jälleen voimakkaaseen kasvuun. Vielä nopeamman kasvun aika alkoi 1990-luvun alkupuolella, jolloin myös muuttovoitto ulkomailta kasvoi huomattavasti. Viimeisten 10 vuoden aikana Helsingin seudun väkiluku on kasvanut 130 000 henkeä eli keskimäärin prosentin vuodessa, kun taas Helsingin kaupungin keskimääräinen kasvu oli puolet tästä.

Helsingin väestöä leimaa nuorten aikuisten suuri osuus verrattuna muuhun Suomeen. Lapsia on selvästi pienempi osuus kuin muualla seudulla ja yli 65-vuotiaita taas enemmän, ei kuitenkaan niin suurta osuutta kuin maassa keskimäärin.

Päivähoitoikäisten lasten määrä kasvoi riipeästi 1990-luvulla, ja saavutti huippunsa vuonna 1997. Vuosina 1998–2006 lasten määrä väheni 6 000 hengellä eli 14 prosentilla. Vuoden 2007 aikana lasten määrä kääntyi kasvuun ja oli vuoden 2010 alussa 2 300 henkeä tätä korkeampi.

Peruskoulun ala-asteikäisten, 7–12-vuotiaiden, määrä kääntyi vuoden 2002 aikana laskuun ja vuosina 2002–2010 oppilaiden määrä väheni 4 650 hengellä. Myös 13–15-vuotiaiden määrä kääntyi laskuun vuoden 2007 aikana. 16–18-vuotiaiden määrä alkoi kasvaa vuonna 2003, ja väkiluku on nyt 2 400 henkeä korkeampi kuin vuoden 2003 alussa.

Vuosina 1945–1950 syntyneiden suurten ikäluokkien vaikutus Helsinginkin ikärakenteeseen on merkittävä. Helsingin vanhusväestön osuus kasvaa aluksi varsin hitaasti ja nopeampi kasvu alkaa vasta suurten ikäluokkien siirtyessä eläkkeelle 2010 jälkeen. Tätä ennakoii työikäisen väestön nopea ikääntyminen, sillä 60–64-vuotiaiden määrä on kasvanut tällä vuosikymmenellä yli 50 prosenttia.

Helsingin alueiden viimeaikaiset muutokset

Helsingin väkiluku kasvoi vuosien 2006–2010 aikana 22 400 hengellä. Eniten kasvoivat Lato-kartanon (4 000 henkeä), Vuosaaren (2 900 henkeä) ja Vanhankaupungin (2 000 henkeä) peruspiirit. Väestö taas väheni eniten Pukinmäessä (-130 henkeä) ja Tuomarinkylässä (-105 henkeä).

Helsingin asuntorakentaminen on ollut viime vuosina vähäistä. Vuosina 2005–2009 valmistui Helsinkiin 12 600 asuntoa, keskimäärin 2 500 vuodessa, kun vuosien 2000–2004 keskiarvo oli 3 800. Valmistuneista asunnoista 87 prosenttia oli kerrostaloissa vuonna 2009. Keskimääräinen huoneistokoko kasvoi, ja oli 75 m², kun vuosituhatosen alkupuolella se oli 70 m². Valtion tuke- man asuntotuotannon keskimääräinen vuosituotanto putosi kaudella vain 500 huoneistoon, kun se oli vuosikymmenen alkupuolella 1 800. Lato- kartanon, Vallilan ja Vanhankaupungin perus- piirien tuotanto oli 40 prosenttia kaupunkiin ra- kennetuista asunnoista vuonna 2009.

Helsingin seudun työpaikkojen määrä kasvoi vuosituhatosen alimmalta tasolta, vuosi 2003, vuoden 2008 loppuun mennessä 54 700:lla eli kahdeksalla prosentilla. Helsinkiin luotiin vastaa- vana ajanjaksona kaikkiaan 20 300 uutta työ- paikkaa ja työpaikkamäärän lisäys oli kuusi pro- senttia. Muulla pääkaupunkiseudulla työpaikka- määrä lisääntyi 12 prosentilla ja kehysalueella 11 prosentilla.

Helsingin työpaikkamäärä kääntyi vuosiin 2002 ja 2003 osuneen taantuman jälkeen loi- vaan kasvuun vuonna 2004. Vuosina 2005–2007 työpaikkamäärän lisäys vaihteli 1,0–1,9 välillä vuosittain. Vuonna 2008 työpaikkamäärän lisäys oli 0,7 prosenttia. Otopohjaisen Tilastokeskuk- sen työvoimatutkimuksen tietojen mukaan pää- kaupungin työpaikkamäärä putosi vuosien 2009 ja 2010 kuluessa hieman yli prosentilla.

Vuosina 2006 ja 2008 välisenä aikana luku- määräisesti eniten uusia työpaikkoja (3 900) syntyi Kampinmalmin peruspiiriin. Seuraavaksi eniten työpaikkoja syntyi Kallion, Latokartanon, Pitäjänmäen, Reijolan ja Vanhankaupungin peruspiireissä, missä kasvu vaihteli 1 000–1 400 työpaikan välillä.

Kuva 1. Väkiluvun muutos Helsingin peruspiireissä 1.1.2006–2010

Figur 1. Folkmängdsförändring i distrikten i Helsingfors 1.1.2006–2010

Figure 1. Population change in Helsinki's districts 1 Jan 2006–2010

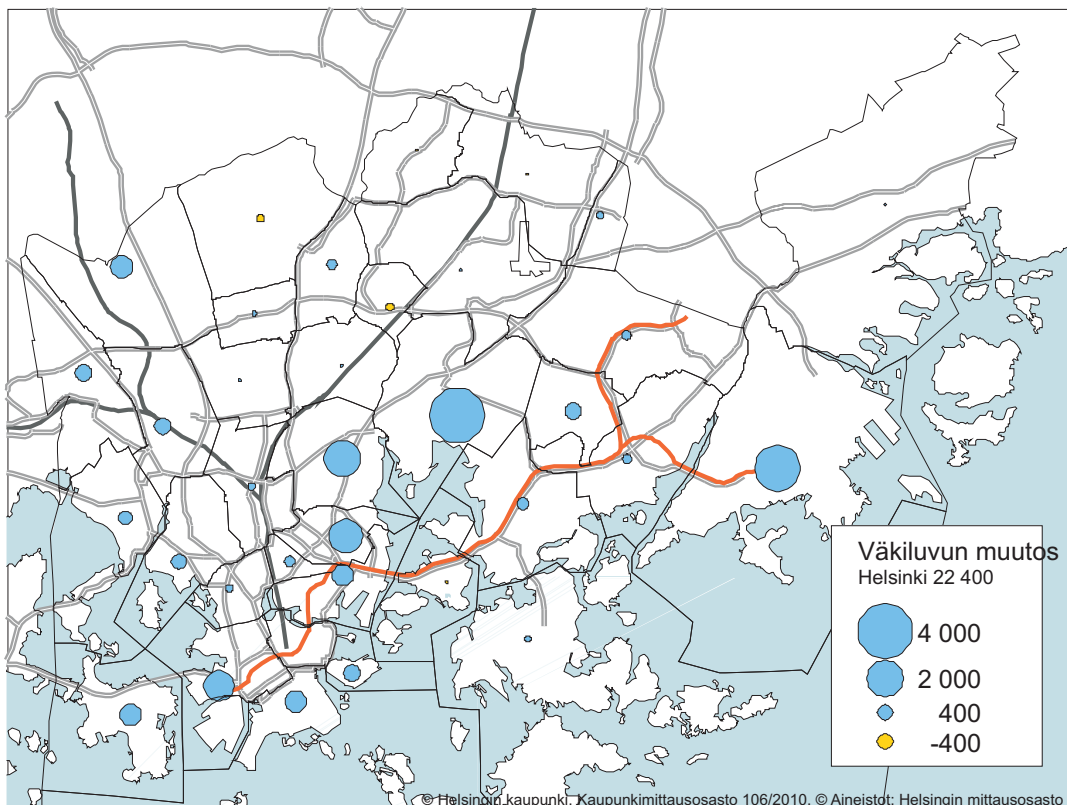

Kuva 2. Työpaikkojen määrä Helsingin suurpiireissä 31.12.2008

Figur 2. Antalen jobb stordistriktvis i Helsingfors 31.12.2008

Figure 2. Jobs in Helsinki by Major district on 31 Dec. 2008

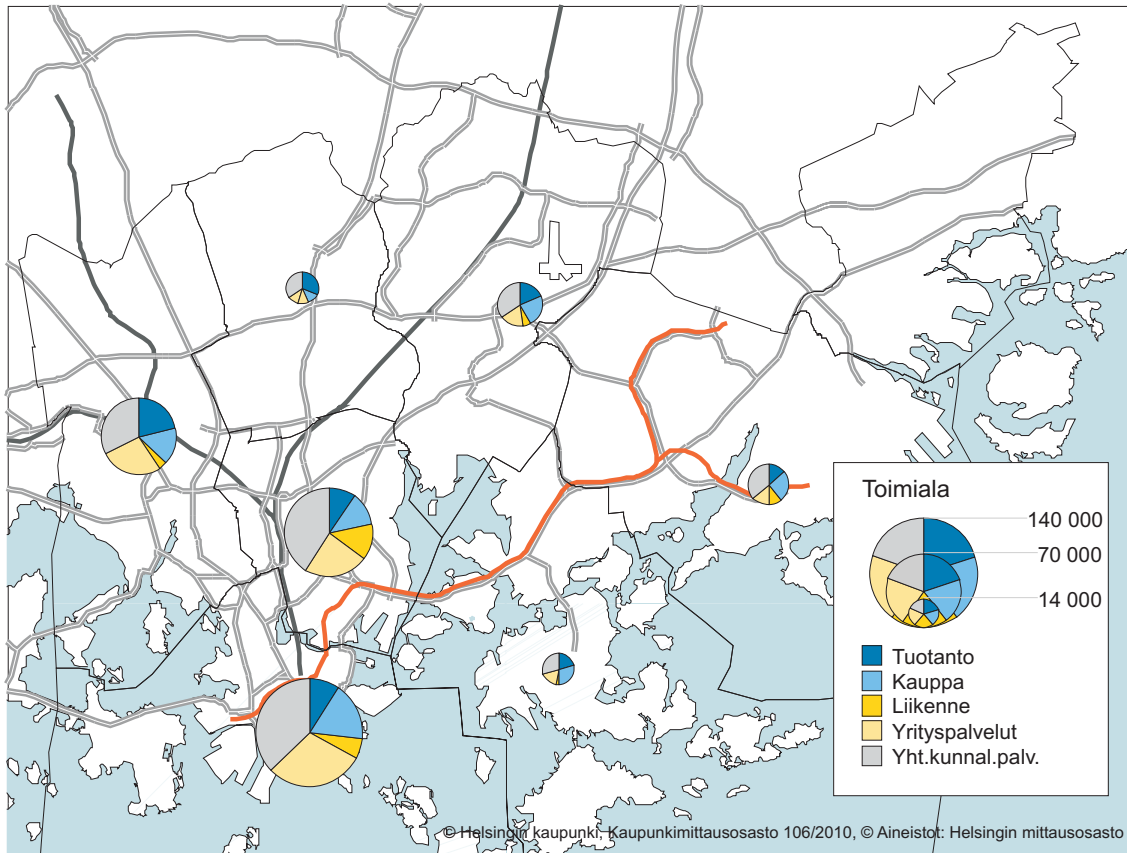

Väestön rakenne alueittain

Helsingin väestö eroaa rakenteeltaan selvästi koko Suomen väestöstä. Erityisesti nuoria aikuisia on täällä muuta maata huomattavasti enemmän ja kouluikäisiä lapsia on vähemmän. Helsingissä suurimmat ikäluokat ovat 23–33-vuotiaat, koko maassa 52–62-vuotiaat. Myös vanhusten osuus väestöstä on jonkin verran alhaisempi kuin koko maassa.

Erot Helsingin eri osien välillä ovat kuitenkin erittäin suuret. Oheisissa kuvioissa verrataan Helsingin neljän täysin erityyppisen peruspiirin väestörakennetta: keskustan pienasuntovaltainen Alppiharju, josta Helsinkiin muuttavat nuoret usein löytävät ensiasuntonsa; Maunula, jossa kaksi kolmasosaa asunnoista on 1950–60-luvulla rakennetuissa kerrostaloissa, ja jossa yli 65-vuotiaiden osuus on suurin Helsingin peruspiireistä sekä jatkuvasti uudistuva Tuomarinkylän pientaloalue, jossa lapsiperheiden osuus on Helsingin suurin. Neljäs alue on Vuosaari, johon on rakennettu Helsingissä eniten kerrostaloasuntoja 1990-luvun alusta lähtien.

Kuva 3. Väestön ikärakenne Helsingissä sekä Alppiharjun, Maunulan, Tuomarinkylän ja Vuosaaren peruspiireissä 1.1.2010

Figur 3. Befolkning efter ålder i Helsingfors samt i distrikten Åshöjden, Månsas, Domarby och Nordsjö 1.1.2010

Figure 3. Population by age in Helsinki and the districts of Alppiharju, Maunula, Tuomarinkylä and Vuosaari on 1 Jan. 2010

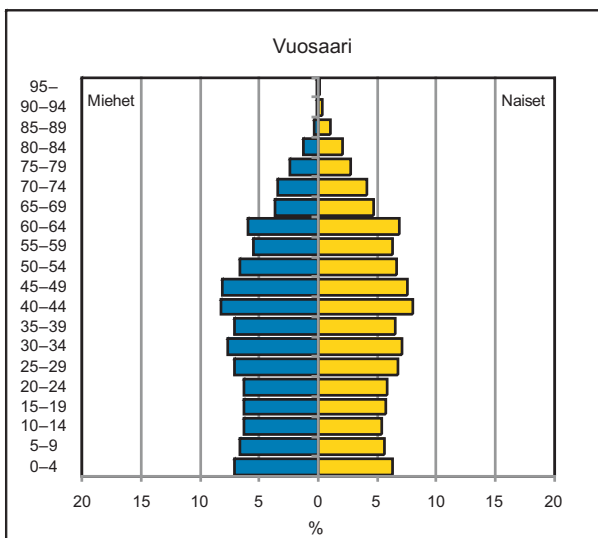
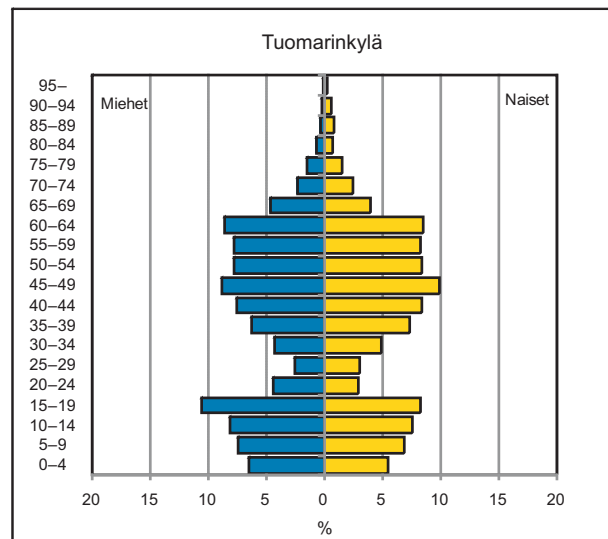
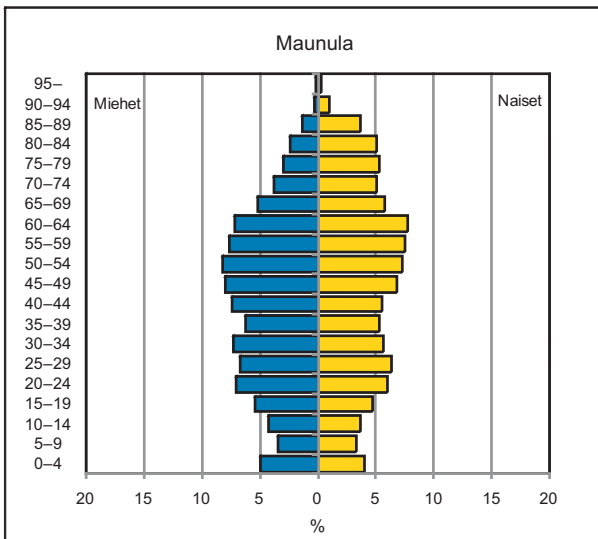
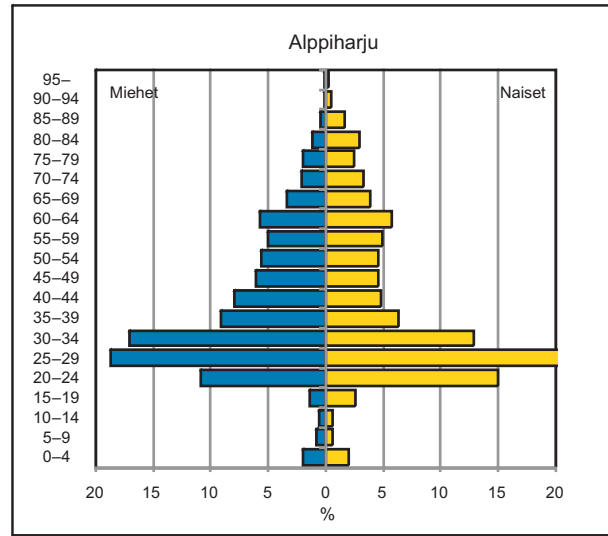
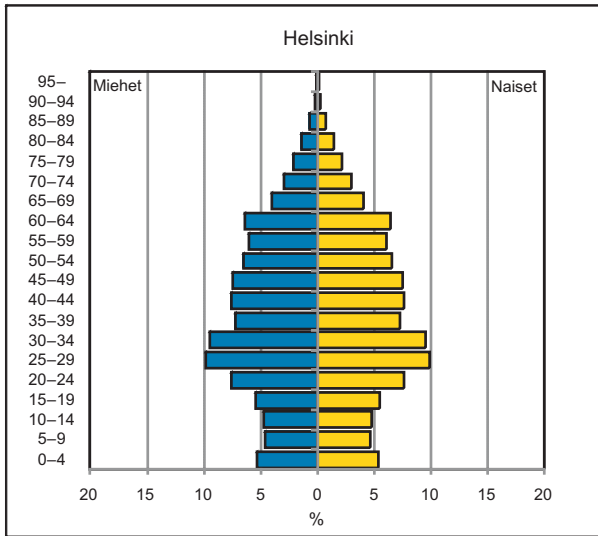

Kuva 4. Asuntokuntien keskkoko (henkilöä/asunto) peruspiireittäin 31.12.2009

Figur 4. Bostadshushällens medelstorlek distriktsvis 31.12.2009

Figure 4. Average size of households in Helsinki districts on 31.Dec. 2009

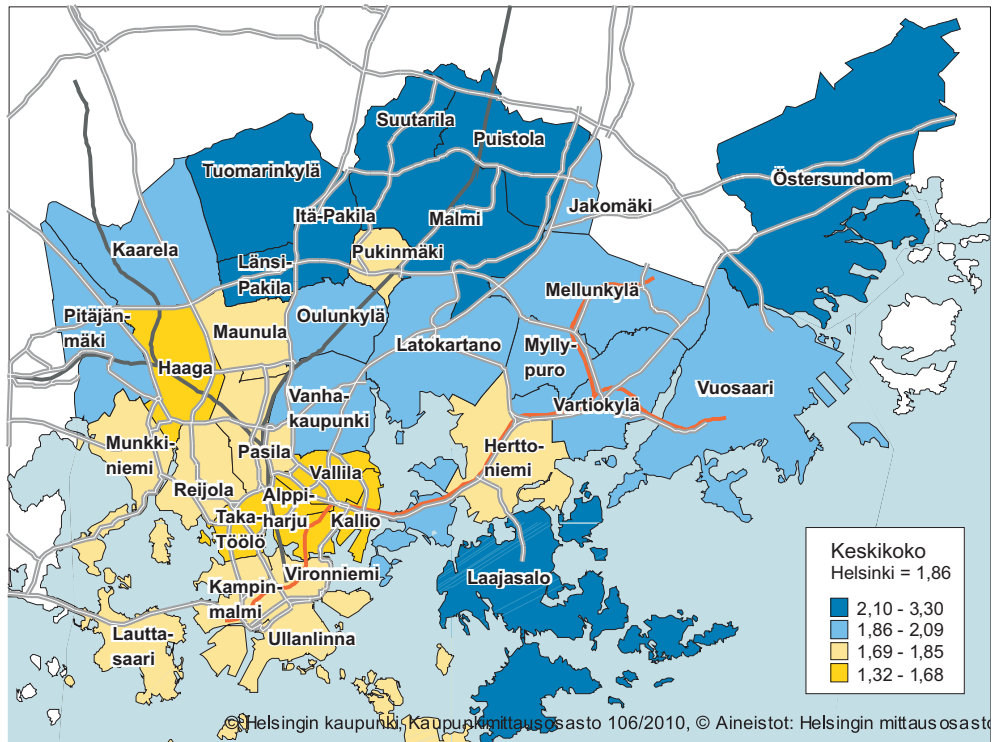

Kuva 5. Asumistiheys, huoneita henkilöä kohden, kun keittiötä ei lasketa huoneeksi peruspiireittäin 31.12.2009

Figur 5. Boendetäthet rum / person (köket inte räknat som rum) 31.12.2009

Figure 5. Housing density, rooms per person (kitchen not a room) on 31.Dec.2009

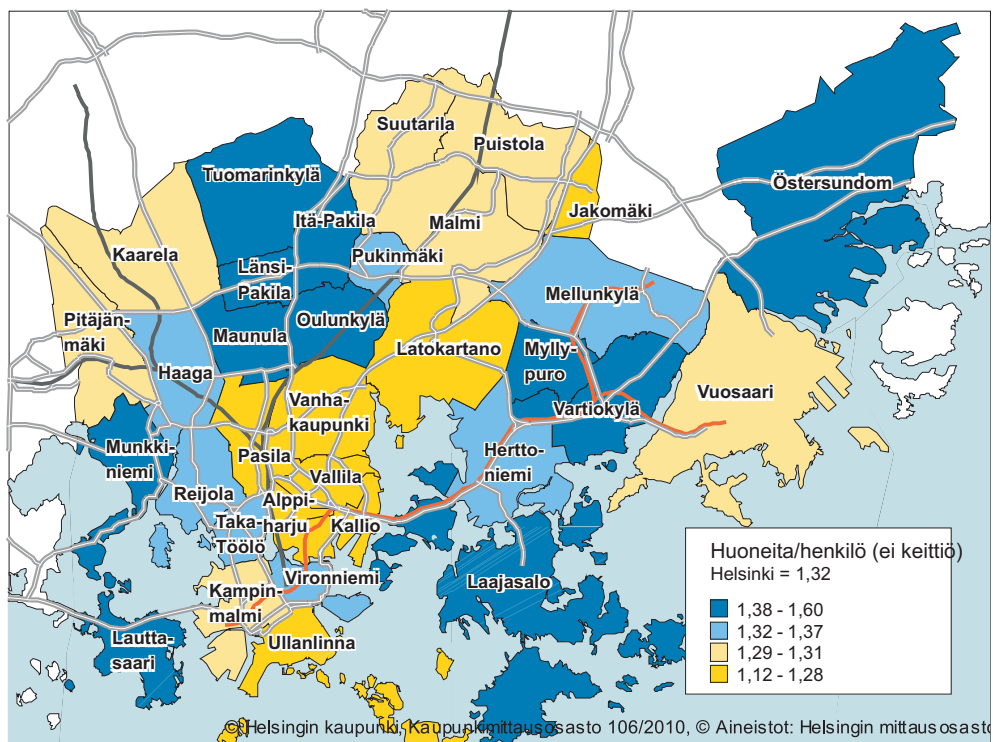

Vuodenvaihteessa 2009/10 Helsingissä kuului perheisiin noin 65 % kaupungin väestöstä. Perheiden keskkoko on 2,65. Perheiden osuus on suurin Östersundomissa sekä Pohjois- ja Koillis-Helsingin pientaloalueilla. Tuomarinkylän asutokunnista yli 40 % ja Östersundomissa lähes 60 % on perheitä, joissa on alle 18-vuotiaita lapsia. Lapsiperheistä yksinhuoltajaperheitä on suurin osuus Jakomäen ja Pasilan peruspiireissä, noin 40 %. Pienasuntovaltaisessa Itäisessä kantakaupungissa on yksinasuminen kaikkein yleisintä, Alppiharjussa kolmessa neljästä asunnosta asutaan yksin.

Helsinkiiläisten asumisväljyys on 34 m² / henkilö, koko maan keskiarvo on yli 38 m² / hlö. Kaiken kokoiset asutokunnat asuvat keskimääräistä ahtaammin, mutta suurin ero koko maan keskiarvoon on pienillä asutokunnilla, sillä yksinasuvilla on Helsingissä keskivertosuomalaiseen nähden 10 neliötä vähemmän tilaa. Väljimmin asutaan Eteläisessä kantakaupungissa, vanhoilla pientaloalueilla ja niillä vanhoilla esikaupunkialueilla, joissa asuntojen keskkoko on suuri. Ahtaimmin asutaan pienasuntovaltaisessa Itäisessä kantakaupungissa.

Asutokanta

Helsinki on pienasunto- ja kerrostalovaltainen kaupunki. Pientaloasuntojen osuus on vain 13 % kaikista asunnoista. Yksiöitä on lähes neljäsosa ja kaksioita tai sitä pienempiä asuntoja 60 prosenttia asutokannasta. Kaikkien asuntojen keskkoko on 62,9 m², suurin keskkoko on Östersundomissa, 162,9 m², ja pienin Alppiharjussa, 37,8 m².

Helsingin kaikista asunnoista on vuokra-asuntoja ja omistusasuntoja yhtä paljon, 45 % kumpaakin. Pientalovaltaisilla Pohjois-Helsingin alueilla ja Östersundomissa asunnoista on omistusasuntoja neljä viidestä. Vuokra-asuntovaltaisinkin alueet eroavat huomattavasti toisistaan: kantakaupungin vuokra-asunnot ovat valtaosin vapaarahoitteisia, kun taas esikaupungeissa sijaitsee lähes 80 % kaikista Helsingin ARA-vuokra-asunnoista. Suurin osuus ARA-vuokra-asuntoja, 40–60 % asutokannasta, on Jakomäen, Pasilan, Maunulan ja Herttoniemen peruspiireissä.

Kuva 6. Asuntojen hallintaperuste suurpiireittäin 31.12.2009

Figur 6. Bostädernas upplåtelseform stordistriktsvis 31.12.2009

Figure 6. Tenure status of dwellings by major district on 31 Dec. 2009

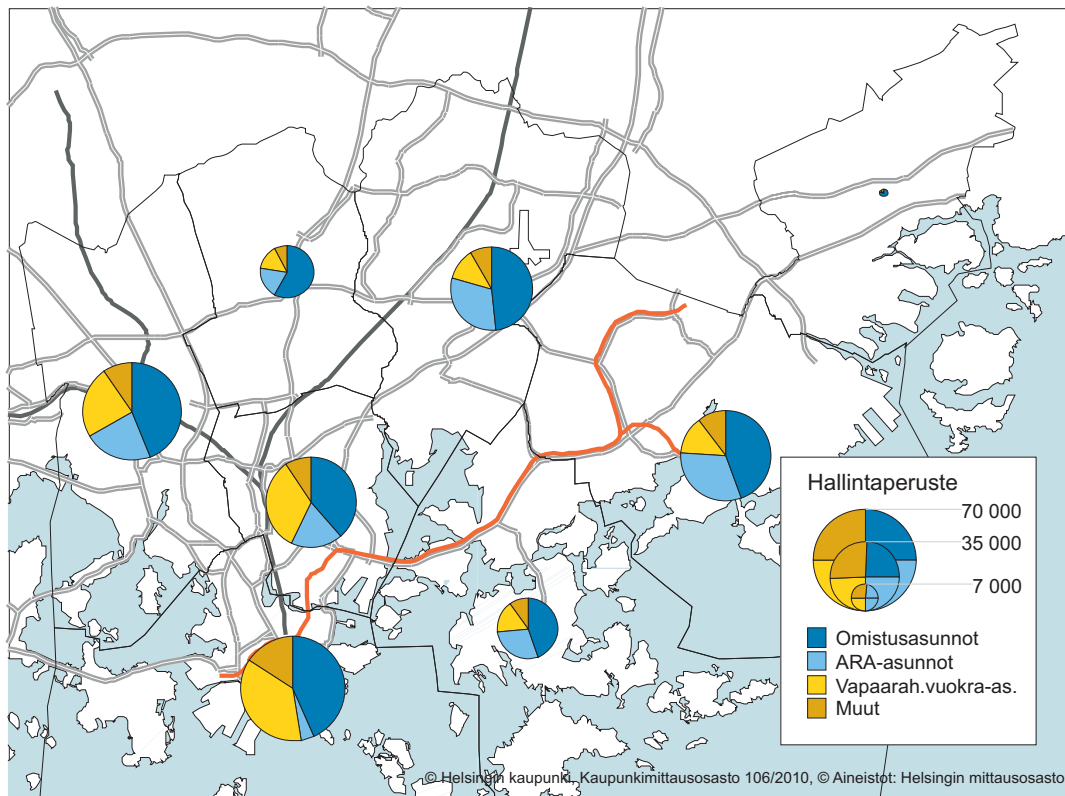

Väestön sosioekonominen rakenne

Alueiden väestön sosiaalinen rakenne on pitkälti sidoksissa alueen asutokannan rakenteeseen. Pientalo- ja omistusasuntovaltaisilla alueilla koulutus- ja tulotaso on keskimääräistä korkeampi, kun taas aravavuokrataloihin valikoituu vähätuloiset ja heikommin koulutettu väestönosa.

Työllisyysaste on korkea Pohjois-Helsingin pientaloalueilla, Lauttasaassa ja Taka-Töölössä, joissa työllisyysaste oli yli 77 %, kun Jakomäessä jäätin 61,6 prosenttiin. Jakomäessä oli myös korkein työttömyysaste, 15,5 prosenttia, vuonna 2009.

Työttömyys koettelee edelleen pahiten juuri niitä alueita, joilla väestön koulutustaso on matalin. Väestön ikääntyminen heijastuu myös työttömyyteen, sillä pitkäaikaistyöttömyys on yleisempää vanhemmilla kuin nuorilla. Siten erityisesti Itäisen kantakaupungin alueet eroavat "pätkätyöläisten" alueena väestön nuorekkuuden vuoksi, kun taas itäisissä esikaupungeissa vanhenevan matalasti koulutetun väestön suuri osuus näkyy erityisesti pitkäaikaistyöttömyytenä.

Kuva 7. Väestön koulutustaso: Ei perusasteen jälkeistä tutkintoa, osuus 15 vuotta täyttäneistä peruspiireittäin 31.12.2008

Figur 7. Befolkningens utbildningsnivå: ingen skolning efter grundskolenivån, andel av de 15 år fyllda distriktsvis 31.12.2008

Figure 7. Education level of population: proportion of 15 year old or older having no post-compulsory education, on 31 Dec. 2008

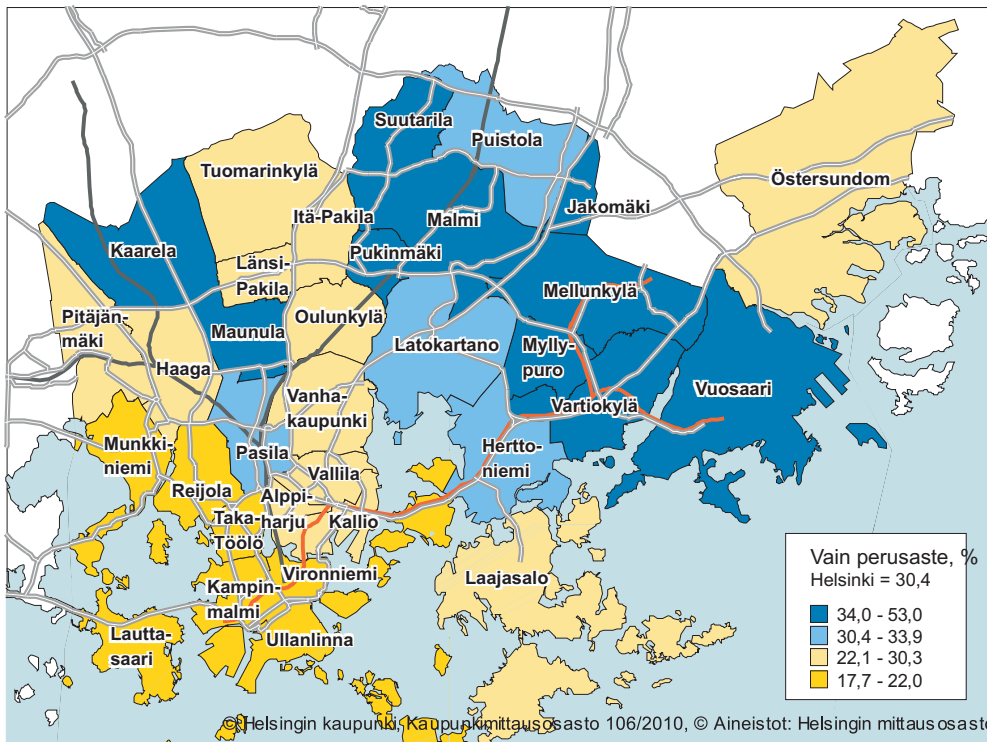

Kuva 8. Työttömyysaste peruspiireittäin 31.12.2009

Figur 8. Arbetslöshetsgraden distriktvis 31.12.2009

Figure 8. Unemployment rate by district on 31. Dec. 2009

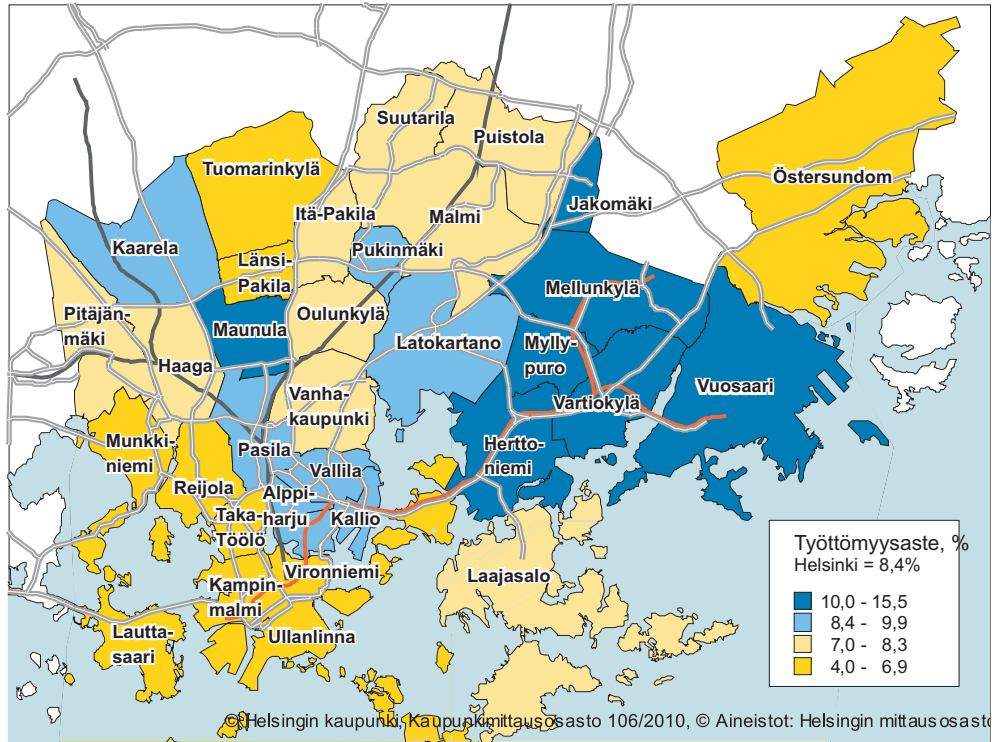

Kuva 9. Työllisyysaste peruspiireittäin 31.12.2008

Figur 9. Sysselsättningsgrad distriktvis 31.12.2008

Figure 9. Employment rate by district on 31. Dec. 2008

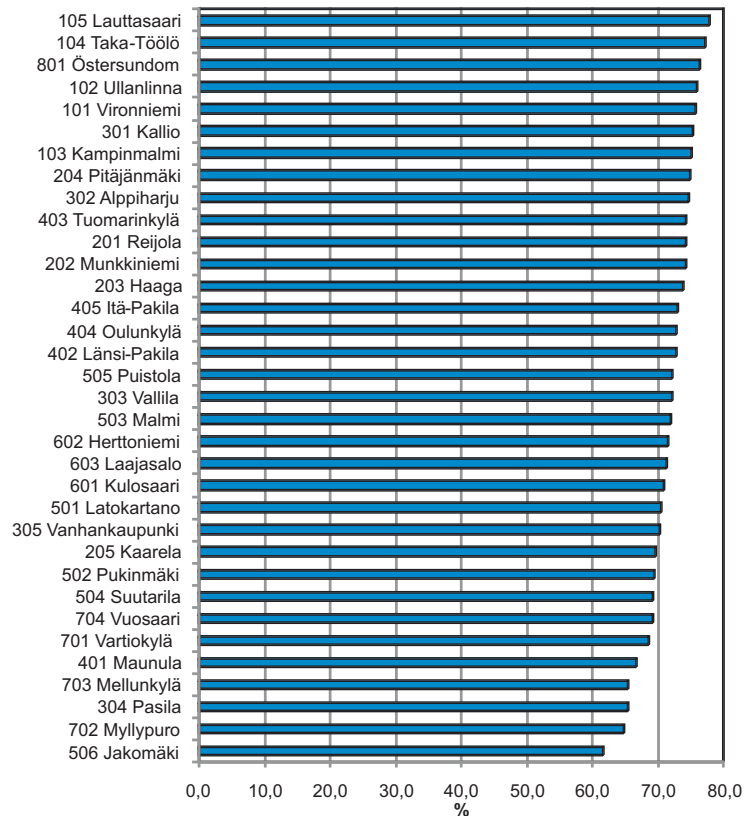

Kunnallisten palvelujen käyttö

Kunnan tarjoamien palvelujen käyttö on riippuvainen toisaalta alueen asukasrakenteesta, mutta toisaalta myös kunnan tarjoamien palvelujen määrästä ja laadusta. Esimerkkinä palvelujen käytöstä kuvataan kunnallisen lasten päivähoiton ja terveyspalvelujen käyttöä alueittain. Helsingissä hoidettiin 64,6 prosenttia päivähoitokäisistä, 1–6-vuotiaista, lapsista kunnallisessa päivähoitossa vuonna 2009. Kunnallisen päivähoiton käyttö, sekä kokopäiväinen että osapäiväinen, on jonkin verran yleisempää Pohjois-Helsingin pientaloalueilla ja Keskisessä suurpiirissä kuin läntisillä ja itäisillä alueilla. Ne alueet, joilla asuu paljon monilapsisia perheitä, eivät välttämättä käytä suhteessa yhtä paljon kunnal-

lista päivähoitoa kuin muut alueet, koska näissä monilapsisissa perheissä on usein edullisempaa hoitaa lapsia kotona.

Kunnallisten terveyspalvelujen käyttöön vaikuttaa erityisesti väestön ikärakenne, sillä terveyspalvelujen käyttö lisääntyy selvästi iän myötä. Niillä alueilla, joilla väestön tulotaso ja työllisyysaste on korkea, käytetään myös muita kuin kunnallisia terveyspalveluja. Lisäksi alueen sosioekonomisella rakenteella näyttää olevan vaikutusta terveyspalvelujen käyttöön.

Kuva 10. Kunnallisessa kokopäivähoitossa olevien lasten osuus 1–6-vuotiaista peruspiireittäin vuonna 2009

Figur 10. Andelen 1–6-åringar som fick kommunal dagvård, distriktvis år 2009

Figure 10. Proportion of 1–6 year olds receiving municipal day care, by district in 2009

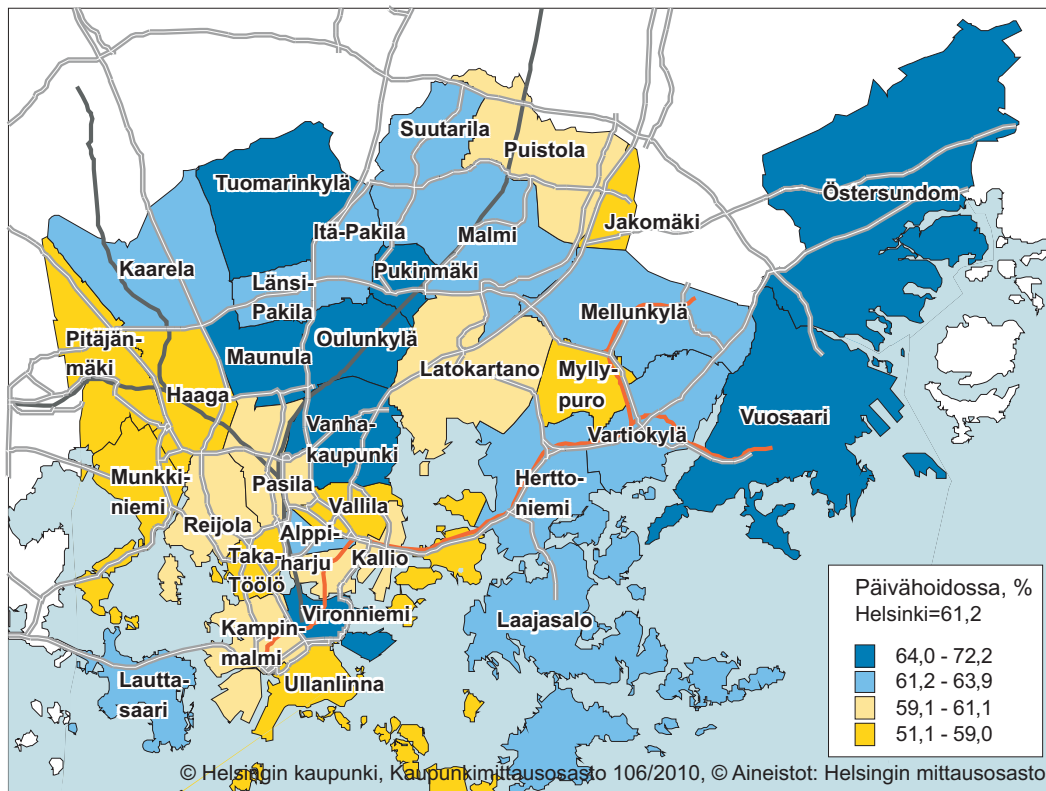

Kuva 11. Kunnallisen terveydenhoidon käyttö: Avohoitokäynnit asukasta kohden peruspiireittäin vuonna 2009

Figur 11. Nyttjandet av kommunal hälsovård: besök vid öppenvården per invånare, distriktsvis 2009

Figure 11. Use of municipal health care: visits at open care per inhabitant, by district in 2009

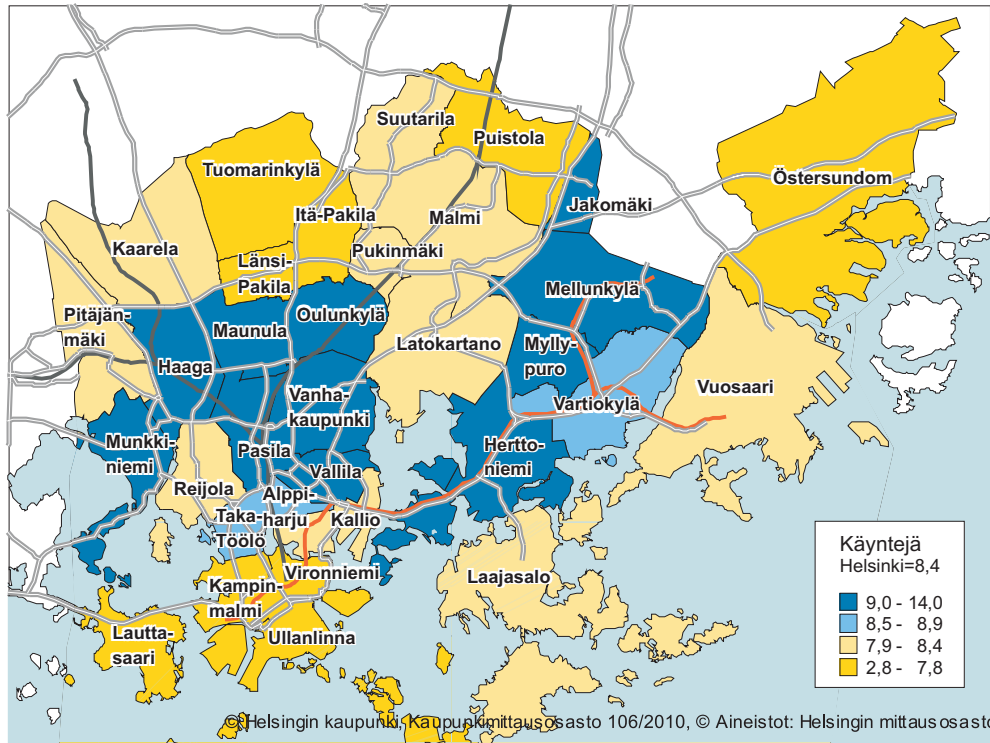

Helsingfors år 2010

Mot slutet av 2000-talets första årtionde har folkökningen fått fart i Helsingfors. Åren 2007 och 2008 berodde folkökningen i Helsingfors mera på utländsk invandring än flyttande från Finland utanför Helsingforsregionen, trots att det senare inte avtagit. Dessutom minskade den ekonomiska svackan klart utflyttningen till grannkommuner år 2008.

I början av år 2009 anslöts delar av Sibbo och Vanda till Helsingfors. Av denna mark bildades det åttonde stordistriktet Östersundom bestående av ett enda distrikt, även det nämnt Östersundom. Distriktet har sex delområden, dvs. Östersundom, Sundberg, Husö, Björnsö, Landbo ja Bäckängen. Dessa områden har sammanlagt 2 113 invånare, men då byggandet inleds där börjar folkmängden växa klart mot slutet av 2010-talet.

Typiskt för folkutvecklingen i Helsingfors regionen är att Helsingfors förlorar invånare till de kringliggande kommunerna. I synnerhet i början av 1970-talet förlorade Helsingfors en betydande del av sin folkökning, rentav sin befolkning, till de snabbt växande grannkommunerna, och under hela 1980-talet växte Helsingfors folkmängd mycket långsamt. Under 1990-talet växte den sedan snabbt, både under den ekonomiska depressionen och uppsvinget därpå. Största inflyttargruppen till Helsingfors är unga vuxna, 18–29-åringarna. Då dessa efterhand höjer sin boendestandard flyttar de inte bara till större bostad i Helsingfors utan ofta till närliggande kommuner, där boendet är billigare. 30–39-åringarna samt 0–6-åringarna ger de största flyttunderskotten för Helsingfors. Men år 2009 var flyttunderskottet till övriga Helsingforsregionen redan mindre än 2 000 – att jämföra med 4 400, som medeltalet var åren 2002–2007.

Helsingfors och dess regions befolkning

Helsingfors har vuxit ur sina gränser för länge sedan, och bildar idag tillsammans med de kringliggande kommunerna ett arbets- och bostadsmarknadsområde med 1,33 miljoner invånare kallat Helsingforsregionen. Den består av Helsingfors, den övriga Huvudstadsregionen (Esbo, Grankulla och Vanda) och tio kranskommuner.

Efter att Helsingfors blev huvudstad år 1812 fördubblades dess folkmängd med 20–30 års mellanrum, ända fram till 1960-talet, varefter folkökningen bredde ut sig till grannkommunerna i och med att folk började söka rymligare bostäder utanför den allt trängre huvudstaden. På den s.k. flykten från landsbygden på 1960-talet följde ett lugnare skede, men redan i början av 1980-talet började regionens flyttöverskott växa starkt igen. En tid av ännu snabbare folkökning inträdde i början av 1990-talet, då även inflyttningen från andra länder började växa snabbt. Under de senaste 10 åren har Helsingforsregionens folkmängd vuxit med sammanlagt 130 000 personer, dvs. i medeltal en procent per år. I Helsingfors har motsvarande tillväxt varit en halv procent.

Helsingfors befolkning kännetecknas av en stor andel unga vuxna jämfört med övriga Finland. Andelen barn är klart mindre än i övriga Helsingforsregionen och andelen 65 år fyllda klart större, dock inte en lika stor andel som i landet i medeltal.

Antalet barn i dagvårdsålder växte snabbt under 1990-talet, och nådde kulmen år 1997. Åren 1998–2006 minskade de med 6 000, dvs. 14 procent. År 2007 började antalet småbarn öka igen och var i början av 2010 redan 2 300 större.

År 2002 började antalet barn i åldern 7–12 år minska, och åren 2002–2010 minskade det med 4 650. År 2007 började även 13–15-åringarna minska. 16–18-åringarna började däremot öka år 2003, och är nu 2 400 fler än i början av år 2003.

De stora åldersklasserna födda 1945–50 påverkar åldersstrukturen i Helsingfors starkt. Till en början växer åldersandelen i Helsingfors långsamt, men en snabb tillväxt börjar efter 2010, då dessa åldersklasser går i pension. Före det blir det en snabb föråldring bland den arbetsföra befolkningen, och redan hittills under 2000-talet har antalet 60–64-åringar vuxit med nästan 50 procent.

Förändringar i Helsingfors områden på sistone

Åren 2006–2010 växte Helsingfors folkmängd med 22 400 personer. Störst var tillväxten i distrikten Ladugård (4 000 personer), Nordsjö (2 900) och Gammelstaden (2 000). Mest minskade folkmängden i distrikten Bocksbacka (-130) och Domarby (-105).

De senaste åren har bostadsbyggandet varit lugnt i Helsingfors. Åren 2005–2009 byggdes sammanlagt 12 600 nya bostäder, i snitt 2 500 per år, att jämföra med ett årsmedeltal à 3 800 åren 2000–2004. Största delen, 87 procent, av de nya bostäderna låg i höghus. Den genomsnittliga lägenhetsytan växte till 75 kvm från 70 kvm år 2000. Antalet bostäder byggda med statligt stöd minskade under perioden till enbart 500 per år, mot 1 800 i snitt i början av årtiondet. 40 procent av de nya bostäderna låg i antingen Ladugård, Vallgård eller Gammelstaden in 2009.

Vid slutet av år 2008 hade antalet arbetstillfällen i Helsingforsregionen vuxit med 54 700 alias åtta procent från decenniets lägsta nivå noterad år 2003. Helsingfors andel av denna tillväxt 20 300, vilket innebar en sex procents tillväxt i staden. I övriga Huvudstadsregionen (Esbo, Grankulla + Vanda) var tillväxten 12 procent och i den yttre delen av regionen 11 procent.

Efter en smärre ekonomisk svacka åren 2002 och 2003 började antalet arbetstillfällen i Helsingfors sakta öka år 2004. Åren 2005–2007 varierade den årliga jobbökningen mellan 1,0 och 1,9 procent. År 2008 ökade jobben (dvs. arbetstillfällena) med 0,7 procent i Helsingfors. Enligt Statistikcentralens urvalsbaserade arbeidskraftsutredning minskade arbetstillfällena i huvudstaden åren 2009–2010 med drygt en procent.

Lokalt förekom största jobbökningen i Helsingfors åren 2006–2008 i distriktet Kampmalmen med ett netto på 3 900 nya arbetstillfällen. Följande i ordningen var Berghäll, Ladugården, Sockenbacka, Grejus och Gammelstaden, med en tillväxt om 1 000–1 400 arbetstillfällen.

Befolkningsstrukturen områdesvis

Helsingfors har en klart annan befolkningsstruktur än Finland som helhet. I synnerhet finns här en betydligt större andel unga vuxna, och en mindre andel barn i skolåldern. I Helsingfors ut-

gör 23–29-åringarna de största årskullarna, i Finland som helhet 52–62-åringarna. Åldringsandelen är något mindre i Helsingfors än i landet som helhet.

Men det förekommer mycket stora skillnader i befolkningsstruktur mellan olika delar av Helsingfors. Vidstående figurer jämför befolkningsstrukturen i fyra distrikt av helt olika typ: det småbostadsdominerade Åshöjden i norra innerstaden, där unga som flyttar till Helsingfors ofta får sin första bostad; Månsas, där två tredjedelar av bostäderna ligger i höghus byggda på 1950–60 talet och där andelen 65 år fyllda är störst bland distrikten i Helsingfors; småhusdominerade Domarby, där andelen barnfamiljer är störst i Helsingfors; och Nordsjö, där det sedan början av 1990-talet byggts flest höghusbostäder i Helsingfors.

Vid årsskiftet 2009–10 hörde 65 procent av befolkningen i Helsingfors till familj, och familjernas medelstorlek var 2,65 personer. Familjeandelen är störst i småhusområdena i Östersundom och norra och nordöstra Helsingfors. I Domarby finns det barn under 18 i 40 procent av bostadshushållen, i Östersundom är andelen nästan 60 procent. Bland barnfamiljerna är andelen ensamförsörjare störst, kring 40 procent, i distrikten Jakobacka och Böle. Ensamboende är vanligast i östra innerstaden: i Åshöjden är tre fjärdedelar av hushållen ensamhushåll.

Boendetrymmet per person är 34 kvadratmeter i Helsingfors, mot 38 i landet som helhet. Oavsett bostadens storlek bor man trängre i Helsingfors, och störst är skillnaden gentemot landsmedeltalet för de små hushållen: ensamboende i Helsingfors har tio kvadratmeter mindre boendetrymme per person än genomsnittsfinsländaren. Rymligast bor man i södra innerstaden, i gamla småhusområden och de gamla förstadsområden där bostädernas medelstorlek är stor. Trängst bor man i östra innerstaden, där små bostäder dominerar.

Bostadsbeståndet

Helsingfors bostadsbestånd domineras av små bostäder i höghus. Endast 13 procent av bostäderna ligger i radhus eller villor. Nästan en fjärdedel av bostäderna är ettor, och hela 60 procent ettor eller tvåor. Medelstorleken för samtliga bostäder är 62,9 kvadratmeter. Störst är medelstorleken, 162,8 kvm, i Östersundom, och minst, 37,8 kvm, i Åshöjden.

Fördelningen hyresbostäder-ägarbostäder är jämn i Helsingfors, ca. 45 procent av vardera. I de småhusdominerade områdena i norra Helsingfors och Östersundom är fyra femtedelar av bostäderna ägarbostäder. Även hyresdominerade områden avviker klart från varandra: i innerstaden är de mest privata, och i ytterstaden övervägande samhällsägda. Nästan 80 procent av alla offentligt finansierade hyresbostäder ligger i ytterstaden. Största andelen offentligt finansierade (allmännyttiga) hyresbostäder, 40–60 procent, finns i distrikten Jakobacka, Böle, Månsas och Hertonäs.

Socioekonomisk struktur

Den sociala strukturen i ett område är starkt förknippad med dess bostadsbestånds struktur. I områden med mycket villor, radhus och ägarbostäder är utbildnings- och inkomstnivån högre än genomsnittet, medan folk med lägre utbildning och inkomster övervägande bor i stadens hyreshus.

Sysselsättning är störst i radhus- och villaområdena i norra Helsingfors, på Drumsö och i Bortre Tölö, med över 77 procent – att jämföra med 61,6 procent i Jakobacka, där också arbetslöshetsgraden var högst år 2009, nämligen 15,5 procent.

Arbetslöshet drabbar fortfarande mest de områden där befolkningens utbildningsnivå är lägst. Även befolkningens åldrande avspeglar sig på arbetslösheten: långtidsarbetslöshet är vanligare bland äldre än unga. Sålunda framstår östra innerstaden, med en ungdomlig åldersstruktur, som en zon av "snuttjobbare" (med kortare anställningar på viss tid), medan östra ytterstaden med ett större inslag åldrande och lågt utbildade invånare också har största inslaget långtidsarbetslösa.

Anlitande av kommunal service

Anlitandet av den service som kommunen erbjuder beror på ett områdes invånarstruktur, men också på hur mycket och hur bra service kommunen tillhandahåller. Som exempel fick 64,4 procent av 1–6-åringarna i Helsingfors kommunal dagvård år 2009. Anlitandet av kommunal dagvård, både heldags- och halvdags, är något allmänare i småhusområdena i norra Helsingfors och i Mellersta stordistriktet än i de västliga och östliga delarna av staden. De områden som

har största andelarna flerbarnsfamiljer nyttjar inte nödvändigtvis mera kommunalt föranstaltad dagvård än övriga områden, i och med att det ofta är intressantare för flerbarnsfamiljer att sköta barnen hemma.

På nyttjandet av kommunal hälsoservice inverkar i synnerhet befolkningens åldersstruktur, i och med att behovet av hälsojänster klart ökar med stigande ålder. I de områden där befolkningens inkomstnivå och sysselsättningsgrad är höga anlitas även annan hälsoservice än den kommunala. Också övriga socioekonomiska faktorer såsom utbildningen ser ut att spela in.

Helsinki in 2010

Towards the end of the first decade of the 2000s, population growth has picked up again in Helsinki. In 2007 and 2008 this growth was more due to foreign immigration than migration from elsewhere in Finland outside the Helsinki Region, although domestic in-migration has not declined. Moreover, the economic downturn clearly reduced migration from Helsinki to nearby municipalities.

In early 2009, parts of Sipoo and Vantaa were annexed into Helsinki. From these areas the eighth major district Östersundom consisting of just one district, also named Östersundom, was formed. The district has six sub-districts, i.e. Östersundom, Salmenkallio, Talosaari, Karhusaari, Landbo and Puroniitty. These areas have a total of 2,113 inhabitants, but when larger-scale construction starts the figure will start rising rapidly in the later 2010s.

Typical of the population development in the Helsinki Region is that Helsinki has lost inhabitants to nearby municipalities. In the early 1970s, especially, Helsinki lost a considerable part of its population growth – even its population – to its fast-growing suburban neighbours, and in the 1980s, too, Helsinki's population grew very slowly. In the 1990s, it grew rapidly both during the economic depression and the subsequent upswing. The biggest in-migrant group are the 18–29 year old young adults. As these gradually raise their standard of housing they may move to a bigger home in Helsinki or on its outskirts, where housing is cheaper. Consequently, 30–39 year olds and 0–6 year olds cause the greatest migration losses for Helsinki. In 2009, however, Helsinki's loss to the rest of the Helsinki Region was down below 2,000 – as compared with 4,400, the annual average in 2002–2007.

The population of Helsinki and its city region

Helsinki has long since grown beyond its borders, and today it is the heart of a 1.33 million inhabitant labour and housing market area called the Helsinki Region. This region consists of the inner region called the Helsinki Metropolitan Area (incl. the cities of Helsinki, Espoo, Kauniainen and Vantaa) and the outer communities (incl. ten

municipalities).

After Helsinki became capital in 1812, its population figure doubled at 20–30 year intervals up until the 1960s, after which growth started oozing over to neighbouring municipalities as people started looking for more spacious housing outside the increasingly crowded capital. The so-called escape from the countryside in the 1950–60s was followed by a calmer phase, but in the early 1980s already, the region's migration surplus started growing strongly again. A time of even faster population increase then followed in the early 1990s, when migration from other countries also grew fast. Over the last 10 years, the population of the Helsinki Region has grown by a total of 130,000 people, i.e. by one per cent per annum. Corresponding growth in Helsinki proper has been half a percent.

Helsinki's population is characterised by a large proportion of young adults, as compared with the rest of Finland. However, Helsinki has a clearly smaller proportion of children and a greater proportion of elderly than the rest of the Helsinki Region, yet not quite as great as in the country on average.

The number of children of day care age grew fast in the 1990s, to peak in 1997. In 1998–2006, their number decreased by 6 000, i.e. 14 percent. In 2007, the number of small children started rising again and was 2,300 higher by early 2010.

In 2002, the number of children aged 7–12 started decreasing, and in 2002–2009, it fell by 4,650. In 2007, 13–15 started decreasing, too. In return, 16–18 year olds started increasing in 2003, totalling today 2,400 more than that year.

The large age groups born in 1945–50 strongly influence Helsinki's population's age structure today. In near future, there is going to be moderate increase, but a rapid increase is expected after 2010, when these people start retiring. That phase is now preceded by a rapid ageing of the working population, and the 2000s have already seen an almost 50 percent increase in 60–64 year olds in Helsinki.

Recent changes in Helsinki's districts

During the period 2006–2010, Helsinki's population grew by 22,400 people. Growth was largest in the districts Latokartano (4,000 people), Vuosaari (2,900) ja Vanhakaupunki (2,000). Decline was largest in the districts of Pukinmäki (-130) and Tuomarinkylä (-105).

In the last few years, construction has not been vigorous in Helsinki. New dwellings built 12,600 in 2005–2009, whereas in 2000–2004, the average number of dwellings built annually in Helsinki was 3,800, it fell to 2,500 in 2005–2009. The great majority, 87 percent, of new dwellings were in blocks of flats. The average dwelling size grew to 75 square metres from 70 sq. m. in 2000. The number of dwellings built with state subsidies decreased during the period to only 500 per annum, as compared with 1,800 on average in the early decade. 40 percent of new dwellings lay in the districts of Latokartano, Vallila or Vanhakaupunki in 2009.

By the end of 2008, the number of jobs in the Helsinki Region had increased by 54,700 alias eight percent from the lowest level of the decade noted in 2003. Helsinki's share of this growth was 20,300 jobs, which meant a six percent increase in the city. In the rest of Helsinki Metropolitan Area (i.e. Espoo, Kauniainen, Vantaa), job growth was 12 percent, and in the outer Helsinki Region it was 11 percent.

After a slight recession in 2002–2003, jobs slowly started to increase again in Helsinki in 2004. In 2005–2007, annual job increase varied between 1.0 and 1.9 percent. 2008 saw a job increase of just 0.7 percent in Helsinki, and in 2009–2010, jobs in Helsinki decreased by over one percent, according to Statistics Finland's sample-based Labour Survey.

Locally, the strongest job increase in Helsinki in 2006–2008 occurred in the Kampinmalmi district, with a net of 3,900 new jobs, followed by the districts of Kallio, Latokartano, Pitäjänmäki, Reijola and Vanhakaupunki, with between 1,000 and 1,400 each.

Population structure in districts

The population structure of Helsinki differs clearly from that of Finland as a whole. Above all, Helsinki has a clearly greater proportion of young adults and smaller proportion of children of school age. Whereas in Helsinki, 22–23 year

olds make up the largest age group, in Finland as a whole the 52–62 year olds do. The proportion of elderly people is somewhat smaller in Helsinki than in Finland as a whole.

However, there are very great differences of age structure between various parts of Helsinki. Our figures compare the population structure of four very different types of districts: Alppiharju in the northern parts of the inner city, where dwellings are mostly small and thus attract young adults moving to Helsinki; Maunula, where two-thirds of dwellings lie in blocks of flats built in the 1950s and 60s and where the proportion of 65 year olds or older is greatest in Helsinki; Tuomarinkylä, where terraced and detached housing predominates and the proportion of families with children is greatest in town; and Vuosaari, where since the early 1990s the largest number of blocks of flats has been built.

On 1 January 2010, two-thirds (65%) of Helsinki's population belonged to a family, and the average size of families was 2.65 people. The proportion of families is greatest in Östersundom and the northern and north-eastern parts of Helsinki. In Tuomarinkylä district, there are children under 18 in 40 percent of the households, and in Östersundom, this percentage is 60. Among families with children, the proportion of single parents is greatest, around 40 percent, in the districts of Jakomäki and Pasila. Single housing is most common in the eastern parts of inner Helsinki: in Alppiharju, three-quarters of households are single.

Housing space per person is 34 square metres in Helsinki, versus 38 in Finland as a whole. Regardless of the size of the dwelling, housing is more crowded in Helsinki, and the difference from the national average is greatest with small households: singles in Helsinki have ten square metres less housing space per person than the average Finn. In Helsinki, people have the largest housing space per capita in the southern parts of the inner city, in old villa areas and those old suburbs where dwellings are on average large. The most crowded housing is found in eastern inner Helsinki, where small dwellings predominate.

Dwelling stock

Small dwellings in blocks of flats predominate in Helsinki. Only 13 percent of dwellings are found in terraced or detached houses. Almost one-

quarter of all dwellings are one-room dwellings, and 60 percent have two rooms at the most. The average size of all dwellings is 62.9 square metres. The largest average size, 162.8 sq.m., is found in Östersundom district, and the smallest, 37.8 sq.m., in Alppiharju.

Today, rented dwellings and owner-occupied dwellings account for 45 percent each of dwellings in Helsinki. In the northern districts and Östersundom, where detached and terraced housing predominate, four in five dwellings are owner-occupied. With rented dwellings, their landlordship varies considerably by locality: whereas in inner Helsinki, landlords are mostly private, outer Helsinki has 80 percent of all council dwellings and similar common-interest dwellings. The largest proportions, 40–60 percent, of common-interest housing – mostly council – are found in the districts of Jakomäki, Pasila, Maunula and Herttoniemi.

Socio-economic structure

In Helsinki, the social structure of a district is strongly linked to the structure of its dwelling stock. While education and income levels are higher than average in areas with many terraced or detached houses and where owner-occupied housing predominates, lower education and incomes are typically found in areas with many common-interest dwellings.

The employment rate is greatest in the terraced and detached housing areas in northern Helsinki, Lauttasaari and Taka-Töölö, where employment rate was over 77 percent, as compared with 61.6 percent in block-of-flat-dominated Jakomäki, the district with the highest unemployment rate, 15.5 percent in 2009.

Unemployment still primarily concerns those districts where people's education level is lowest. The ageing of the population also influences unemployment rates: long-term unemployment is more common among older than younger people. Thus whilst eastern inner Helsinki with its young age structure appears as a zone of short-term employment, eastern outer Helsinki with its ageing and lowly educated population shows the highest rate of long-term unemployment.

Using public services

The use of municipal public services in a district depends on its population structure, but also on how much and how good public services are available. As an example, 64.4 percent of 1-6 year olds received municipally organised day care in 2009. The use of municipal day care, both full-time and part-time, is somewhat more common in the terraced and detached housing areas of northern Helsinki and in the Central Major District than it is in the western and eastern parts of town. Those districts that have the greatest proportions of families with several children do not necessarily use more municipally organised day care than other areas, because it may often be more interesting for families with several children to mind their children at home.

Since people's need for health services increases with age, the use of municipal health care depends, above all, on the age structure of the population. In those areas where the income level and employment rate of residents are high, other than municipal health services are also frequented. Other socio-economic factors such as education seem to play a role, too.



LUKIJALLE

Helsinki perustettiin alun perin Vantaanjoen suulle, ja kaupunki sai nimensä läheisestä Helsinginkoskesta. Vanhankaupunginlahden mataluuden takia Helsinki siirrettiin paremmalle satamapaikalle Vironniemelle Kruunuhakaan vuonna 1640.

Vuonna 1946 Helsingin kaupungin alue laajeni yli viisinkertaiseksi, kun kaupunkiin liitettiin Haagan kauppala, Oulunkylän, Kulosaaren ja Huopalahden kunnat kokonaan sekä laajoja osia Helsingin maalaiskunnasta. Viimeisessä merkittävässä alueliitoksessa vuonna 1966 Vuosaari liitettiin Helsinkiin.

Katajanokan, Itä- ja Länsi-Pasilan, Ruoholahden ja Pikku-Huopalahden asuinalueet valmistuivat 1990-luvulla. Niiden jälkeen on rakennettu esimerkiksi Arabianrannassa, Etelä-Hermannissa, Latokartanossa, Herttoniemenrannassa ja Eiranrannassa.

Helsingin kaupunkirakenteessa käynnistyi suurin muutos sataan vuoteen, kun kaupungin muiden satamien tavaraliikenne siirtyi vuoden 2008 lopulla Vuosaaren satamaan. Kantakaupungin tuntuman laajojen alueiden Jätkäsaaren, Kalasataman ja Keski-Pasilan rakentaminen voi alkaa. Laajasalon öljysatamalta vapautuvalle alueelle on suunnitteilla Kruunuvuorenrannan merellinen asuinalue, joka on myös lähellä kantakaupunkia. Haasteena on kokonaisten viihtyisien kaupunginosien rakentaminen.

Helsingissä on nyt kahdeksan suurpiiriä ja 34 peruspiiriä, kun osa Sipoota ja Vantaan Västerkullan kiila liitettiin 1. 1. 2009 Helsinkiin.

TILL LÄSAREN

Helsingfors grundades ursprungligen vid Vanda åminne i Helsinges socken, och staden fick sitt namn av den närbelägna forsens. I och med att Gammelstadsfjärden var alltför grund flyttades staden till ett bättre hamnläge vid nuvarande Kronohagen ute på Estnäs år 1640.

År 1946 mer än femdubblades Helsingfors yta i och med att Haga köping samt Åggelby, Brändö och Hoplax kommuner samt stora delar av Helsinges kommun inkorporerades. I den senaste stora områdessammanslagningen, år 1966, anslöts Nordsjö till Helsingfors.

På 1990-talet uppstod nya bostadsområden på Skatudden, i Östra och Västra Böle, i Gräsviken och Lill-Hoplax. Sedermera har det byggts i t.ex. Arabiastranden, Södra Hermanstad, Ladugården, Herttonäs strand och Eirastranden.

TO THE READER

Helsinki (originally Helsingfors) was first founded at the mouth of the Vantaanjoki river in the Helsinges parish, and the city got its name after the nearby rapids. As the access by sea was too shallow, the city was moved to a better location on the Vironniemi (Estnäs) isthmus in 1640.

In 1946 Helsinki's area grew five-fold when the neighbouring municipalities of Haaga, Oulunkylä, Kulosaari and Huopalahti as well as large areas of the Helsinges parish were incorporated into the city. The last great incorporation, in 1966, added Vuosaari to Helsinki.

The 1990s saw the rise of new residential areas on Katajanokka, in Länsi-Pasila and Itä-Pasila, in Ruoholahti and in Pikku-Huopalahti. After 2000, construction has been going in Arabianranta, Etelä-Hermanni, Latokartano, Herttoniemenranta and Eiranranta.

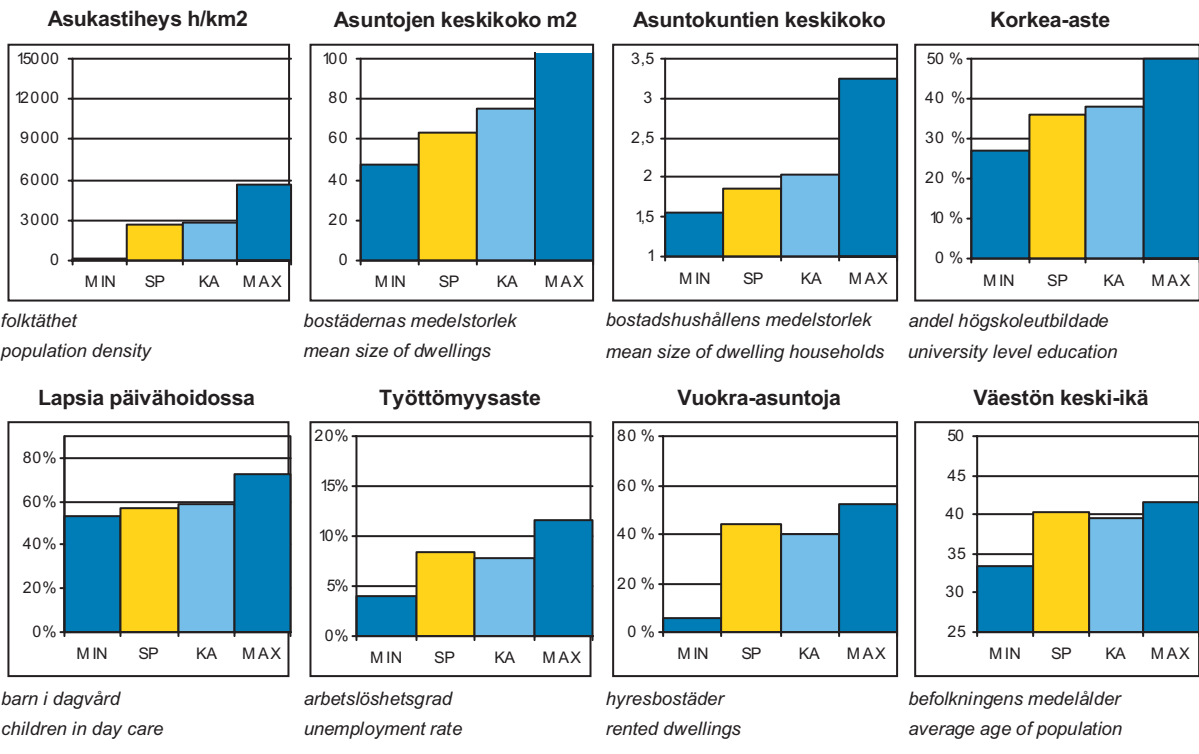

SP = Suurpiirin arvo
 KA = Kaupungin suurpiirien keskiarvo
 MIN = Suurpiirien pienin arvo
 MAX = Suurpiirien suurin arvo

ALUEET Väestö 1.1.2010 Työpaikat 31.12.2008

Områden District

Alue	Maapinta-ala km ²	Asukkaat	Työpaikat
1. Eteläinen suurpiiri	17,73	99683	129321
2. Läntinen suurpiiri	30,62	101328	70881
3. Keskinen suurpiiri	15,65	78561	84909
4. Pohjoinen suurpiiri	23,26	41164	13772
5. Koillinen suurpiiri	36,50	92690	25913
6. Kaakkoinen suurpiiri	25,84	46666	14399
7. Itäinen suurpiiri	35,44	103227	21784
8. Östersundomin suurpiiri	26,10	2113	
9. Muut	0,00	17918	
Yhteensä	211,14	583350	360979

ÄIDINKIELI JA KANSALAIJUUS

1.1.2010

Modersmål och nationalitet Mother tongue and nationality

Suomenkieliset	488 579	83,8	%
Ruotsinkieliset	35 198	6,0	
Muunkieliset	59 573	10,2	
Ulkomaalaiset	41 735	7,2	
Ulkomaalaistaustaiset	62 257	10,7	
H:gissä syntyneitä	243 687	41,8	

VÄESTÖNMUUTOKSET

2009

Befolkningsförändringar Vital statistics

Syntyneet lkm	6 533	11,3	/ 1000 as.
Kuolleet lkm	4 957	8,5	
Muutto alueelle lkm	37 280	64,3	
Muutto alueelta lkm	32 116	55,4	

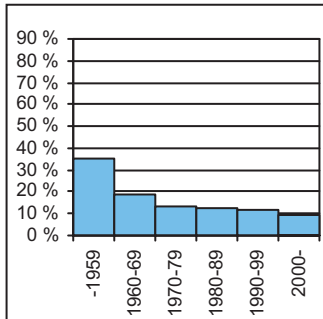
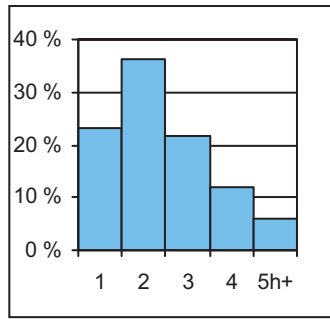
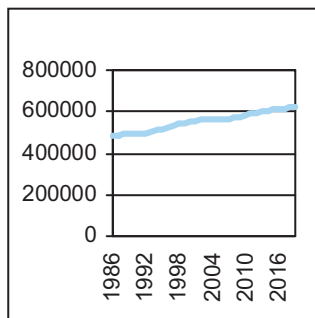
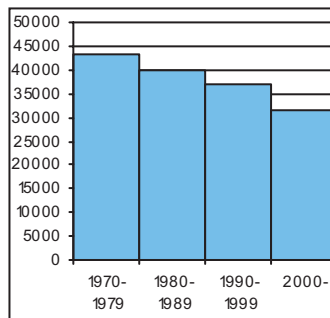
Asutokannan ikäbostadsbeståndets ålder
age of dwelling stock**Huoneistotyytit**lägenhetstyper
types of dwellings**Väestö**befolkning
population**Asuntotuotanto**bostadsproduktion
housing production**ALUESUHDELUKUJA**

1.1.2010

Lokala tätheter Area ratios

Asukkaita/km ²	2 727
Työpaikkoja/km ²	1 814
Kerrosala/ha	2 103

IKÄRAKENNE

1.1.2010

Ålderstrukturen Age structure

		%
0-6 -vuotiaat	39 170	6,7
7-15 -vuotiaat	45 678	7,8
16-18 -vuotiaat	17 928	3,1
19-24 -vuotiaat	52 767	9,1
25-39 -vuotiaat	146 114	25,1
40-64 -vuotiaat	196 902	33,8
Yli 65 -vuotiaat	84 791	14,5

PERHEET JA ASUNTOKUNNAT

1.1.2010

Familjer och bostadshushåll

Families and households

Asuntokuntien lkm	301 815
Asuntokuntien keskipöytä	1,86
1-hengen asuntokuntia	148 312
Perheiden lkm	143 281
Lapsiperheiden lkm	70 217
Perheiden keskipöytä	2,65

KOULUTUSTASO

31.12.2008

Utbildningsnivå Educational level

15 vuotta täyttäneiden lkm	497 907	
Enintään perusaste	151 167	30,4
Keskiaste	165 965	33,3
Alempi korkea-aste	100 840	20,3
Ylempi korkea-aste	79 935	16,1
Lukiota käyvät ja osuus 16-18-vuotiaista	11 694	59,7

TULOTASO

2008

Inkomster Income

Tulot/asukas €	25 882
Tulot/yli 15-vuotiaat €	29 267
Tulot/asuntokunta €	47 969

ASUMISOLOT

31.12.2009

Boende Housing

Asuntojen keskipöytä m ²	62,9
Asumisväljyys m ² /asukas	34,1
Asumistiheys huonetta/henk	1,32

ASUNNOT

31.12.2009

Bostäder Dwellings

Asuntoja yhteensä	325 818	
Pientaloasuntoja	43 060	13,2
Vuokra-asuntoja	145 681	44,7
ARA-vuokra-asuntoja	68 911	21,2

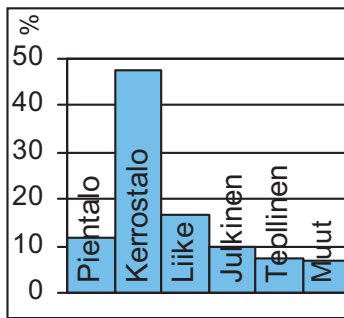
Rakennuskanta

byggnadsbeståndet
building stock

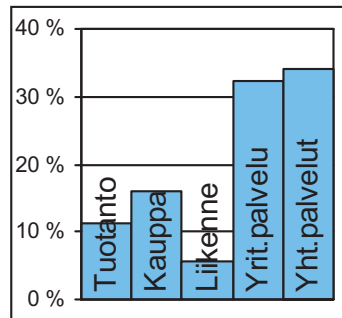
Työpaikat

jobb
jobs

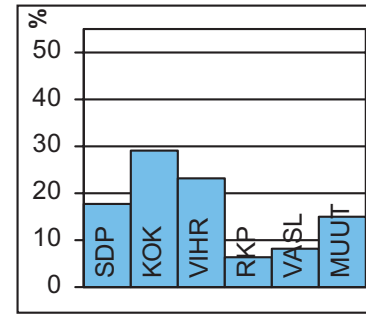
Kunnallisvaalit

kommunalvalen
municipal elections

TOIMITILARAKENNUKSET 31.12.2009

Verksamhetslokaler Business premises	kerrosala 1000 m2	%
Toimitilarakennukset yhteensä	18 319	
Liikerakennukset	7 503	41,0
Julkiset rakennukset	4 364	23,8
Teollisuus- ja varastorakennukset	4 565	24,9
Muut rakennukset	1 887	10,3

LASTEN PÄIVÄHOITO 2009

Barn dagvård Child day care	lkm	/100 lasta
Päiväkoteja	329	
Lapsia päiväkotihoidossa yhteensä	19 566	
Kokopäivähoidossa	18 557	56,7
Osapäivähoidossa	1 009	3,1
Lapsia kokopäivä perhepäivähoidossa	1 493	4,6
Lapsia koti/yks.hoidon tuen piirissä	9 825	

KOULUT 2010

Skolor Schools	kouluja	oppilaita
Suomenkielinen ala-aste	87	24 641
Suomenkielinen yläaste	46	13 714
Ruotsinkielinen ala-aste	18	2 041
Ruotsinkielinen yläaste	5	1 147
Lukio	38	14 002
Erikoiskoulut	10	3 988

TERVEYSPALVELUT 2009

Hälsovård Health care	lkm	/asukas
Avohoitokäynnit yhteensä	4 912 955	8,4
Perusterveydenhuolto	3 970 410	6,8
Erikoissairaanhoido	942 545	1,6

SOSIAALIPALVELUT 2009

Socialservice Social welfare	lkm	/1000
Toimeentulotuen saajia	59 062	101,2
Lastensuojelun asiakkaat, 0-17v	8 961	92,8

TYÖVOIMA 2009

Arbetskraft Labour force	%
Työttömyysaste	8,4
Pitkäaikaistyöttömyys	15,7
Nuorisotyöttömyysaste	6,2
Työllisyysaste (2008)	70,6

PALVELUPISTEET 2010

Service ställen Service places	lkm
Kirjasto	37
Terveysasema	26
Leikkipuisto	68
Uimahalli	13
Muu sisäliikuntatila	737
Urheilukenttä	28
Kirkko	61
Posti	41
KELA:n toimisto	6
Apteekki (2008)	71
Alko	31
Päivittäistavarakaupat (2008)	672
Muut vähittäiskaupat (2008)	2 555
Ravintolat ja kahvilat (2008)	1 571

ULKOILU 2010

Uterekreation Outdoor recreation	
Puistoa, ha (2007)	1 918
Metsää, ha (2007)	4 007
Uimaranta, kpl	29

LIIKENNE 2005-09

Trafic Traffic	
Jalankulkuonnettomuuksia keskimäärin/vuosi	154,6



Peruspiirit:

- 101 Vironniemi – Estnäs
- 102 Ullanlinna – Ulrikasborg
- 103 Kampinmalmi – Kampmalmen
- 104 Taka-Töölö – Bortre Tölö
- 105 Lauttasaari – Drumsö

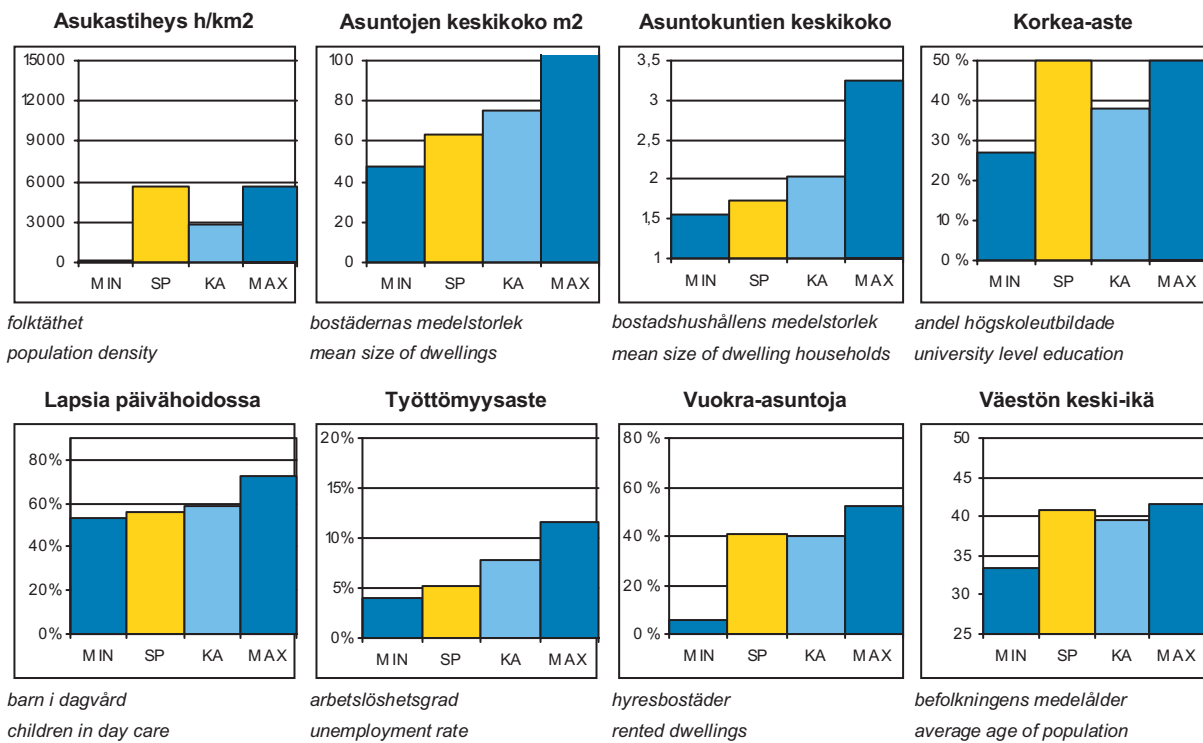
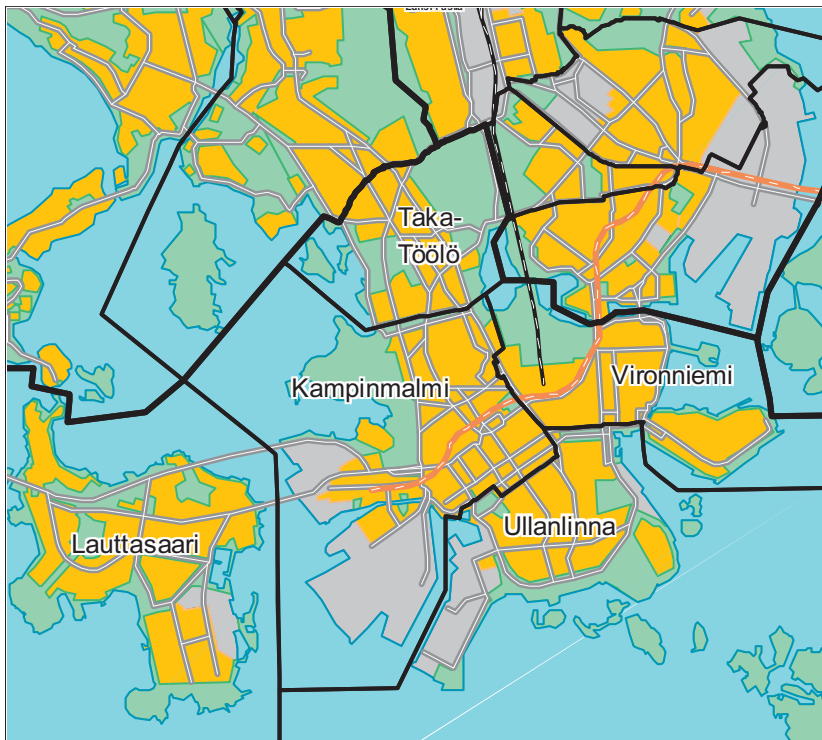

SP = Suurpiirin arvo
KA = Kaupungin suurpiirien keskiarvo

MIN = Suurpiirien pienin arvo
MAX = Suurpiirien suurin arvo

1 Eteläinen suurpiiri

ALUEET Väestö 1.1.2010 Työpaikat 31.12.2008

Områden District

Alue	Maapinta-ala km ²	Asukkaat	Työpaikat
101 Vironniemen peruspiiri	2,07	11671	36131
102 Ullanlinnan peruspiiri	5,97	23050	25536
103 Kampinmalmin peruspiiri	4,01	30394	49422
104 Taka-Töölön peruspiiri	1,93	14502	10079
105 Lauttasaaren peruspiiri	3,75	20066	8153
Yhteensä	17,73	99683	129321

ÄIDINKIELI JA KANSALAISSUUS 1.1.2010

Modersmål och nationalitet Mother tongue and nationality

Suomenkieliset	80 393	80,7 %
Ruotsinkieliset	12 576	12,6
Muunkieliset	6 714	6,7
Ulkomaalaiset	5 397	5,4
Ulkomaalaistaustaiset	8 146	8,2
H:gissä syntyneitä	38 281	38,4

VÄESTÖNMUUTOKSET 2009

Befolkningsförändringar Vital statistics

Syntyneet lkm	1 189	12,0 / 1000 as.
Kuolleet lkm	657	6,6
Muutto alueelle lkm	16 134	163,2
Muutto alueelta lkm	16 982	171,8

Asuntokannan ikä

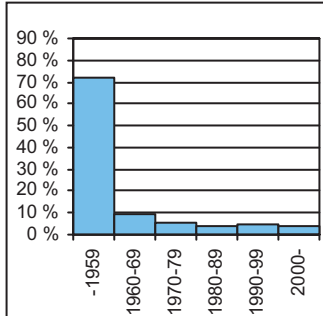

bostadsbeståndets ålder
age of dwelling stock

Huoneistotyytit

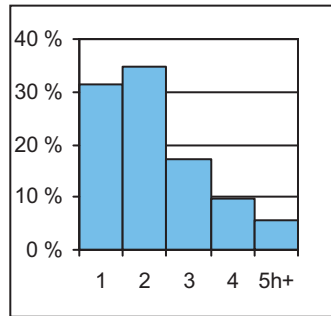

lägenhetstyper
types of dwellings

Väestö

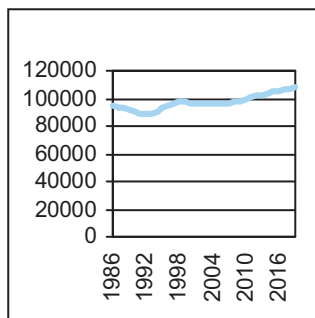

befolkning
population

Asuntotuotanto

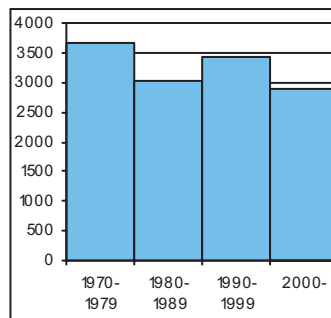

bostadsproduktion
housing production

ALUESUHDELUKUJA 1.1.2010

Lokala tätheter Area ratios

Asukkaita/km ²	5 600
Työpaikkoja/km ²	7 265
Kerrosala/ha	6 736

IKÄRAKENNE 1.1.2010

Ålderstrukturen Age structure

Ikäryhmä	Henkilöitä	Prosentti
0-6 -vuotiaat	5 719	5,7
7-15 -vuotiaat	5 043	5,1
16-18 -vuotiaat	1 980	2,0
19-24 -vuotiaat	9 235	9,3
25-39 -vuotiaat	32 244	32,4
40-64 -vuotiaat	30 605	30,7
Yli 65 -vuotiaat	14 857	14,9

PERHEET JA ASUNTOKUNNAT 1.1.2010

Familjer och bostadshushåll

Families and households

Asuntokuntien lkm	57 536
Asuntokuntien keskipöytä	1,72
1-hengen asuntokuntia	30 632
Perheiden lkm	24 781
Lapsiperheiden lkm	9 605
Perheiden keskipöytä	2,49

KOULUTUSTASO 31.12.2008

Utbildningsnivå Educational level

15 vuotta täyttäneiden lkm	88 463	
Enintään perusaste	16 599	18,8
Keskiaaste	27 203	30,8
Alempi korkea-aste	20 175	22,8
Ylempi korkea-aste	24 486	27,7
Lukiota käyvät ja osuus 16-18-vuotiaista	1 695	76,9

TULOTASO 2008

Inkomster Income

Tulot/asukas €	36 440
Tulot/yli 15-vuotiaat €	40 478
Tulot/asuntokunta €	62 041

ASUMISOLOT 31.12.2009

Boende Housing

Asuntojen keskipöytä m ²	63,4
Asumisväljyys m ² /asukas	37,3
Asumistiheys huonetta/henk	1,33

ASUNNOT 31.12.2009

Bostäder Dwellings

Asunto	Lkm	Prosentti
Asuntoja yhteensä	66 373	
Pientaloasuntoja	721	1,1
Vuokra-asuntoja	26 942	40,6
ARA-vuokra-asuntoja	2 654	4,0

Rakennuskanta

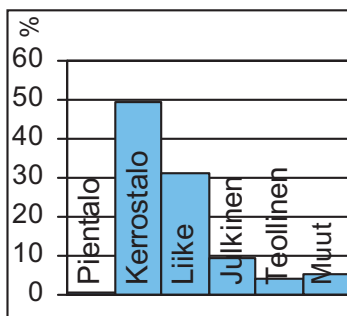

byggnadsbeståndet
building stock

Työpaikat

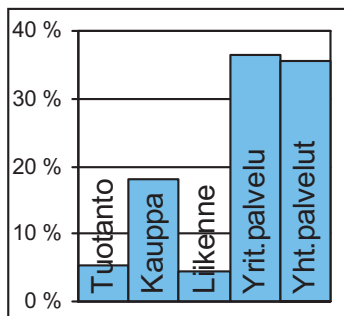

jobb
jobs

Kunnallisvaalit

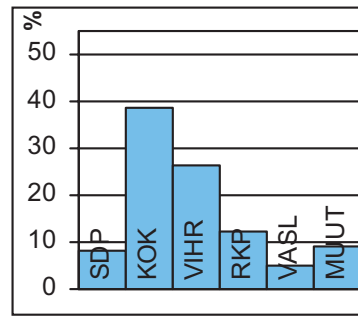

kommunalvalen
municipal elections

TOIMITILARAKENNUKSET 31.12.2009

Verksamhetslokaler Business premises	kerrosala 1000 m2	%
Toimitilarakennukset yhteensä	5 986	
Liikerakennukset	3 726	62,2
Julkiset rakennukset	1 159	19,4
Teollisuus- ja varastorakennukset	663	11,1
Muut rakennukset	439	7,3

LASTEN PÄIVÄHOITO 2009

Barn dagvård Child day care	lkm	/100 lasta
Päiväkoteja	53	
Lapsia päiväkotihoidossa yhteensä	2 688	
Kokopäivähoidossa	2 593	55,9
Osapäivähoidossa	95	2,0
Lapsia kokopäivä perhepäivähoidossa	199	4,3
Lapsia koti/yks.hoidon tuen piirissä	1 440	

KOULUT 2010

Skolor Schools	kouluja	oppilaita
Suomenkielinen ala-aste	10	2 701
Suomenkielinen yläaste	6	1 647
Ruotsinkielinen ala-aste	5	662
Ruotsinkielinen yläaste	2	479
Lukio	11	3 298
Erikoiskoulut	4	1 012

TERVEYSPALVELUT 2009

Hälsovård Health care	lkm	/asukas
Avohoitokäynnit yhteensä	726 772	7,3
Perusterveydenhuolto	588 754	5,9
Erikoissairaanhoido	138 018	1,4

SOSIAALIPALVELUT 2009

Socialservice Social welfare	lkm	/1000
Toimeentulotuen saajia	3 745	37,6
Lastensuojelun asiakkaat, 0-17v	523	43,4

TYÖVOIMA 2009

Arbetskraft Labour force	%
Työttömyysaste	5,3
Pitkäaikaistyöttömyys	15,3
Nuorisotyöttömyysaste	2,3
Työllisyysaste (2008)	76,2

PALVELUPISTEET 2010

Service ställen Service places	lkm
Kirjasto	6
Terveysasema	3
Leikkipuisto	4
Uimahalli	3
Muu sisäliikuntatila	192
Urheilukenttä	4
Kirkko	16
Posti	8
KELA:n toimisto	1
Apteekki (2008)	24
Alko	13
Päivittäistavarakaupat (2008)	190
Muut vähittäiskaupat (2008)	1 296
Ravintolat ja kahvilat (2008)	732

ULKOILU 2010

Uterekreation Outdoor recreation	lkm
Puistoa, ha (2007)	190
Metsää, ha (2007)	138
Uimaranta, kpl	6

LIIKENNE 2005-09

Trafic Traffic	keskimäärin/vuosi
Jalankulkuonnettomuuksia	67,4



Vironniemellä on Helsingin ja koko Suomen hallinnollinen ja taloudellinen keskus. Nykyisen Helsingin kasvu alkoi, kun Vantaanjoen suulle perustettu vanha kaupunki siirrettiin vuonna 1640 Vironniemelle. 1800-luvun puoliväliin asti Helsingin rakennettu alue rajoittui lähes kokonaan Vironniemeen ja siitä jonkin verran etelään. Historia näkyy myös alueen nykyisissä rakennuksissa, joista neljäsosa on valmistunut 1700–1800 - luvuilla.

Kruununhaassa on Helsingin vanha empirekeskusta, Senaatintori ja sen ympärillä tuomiokirkko, yliopisto, valtioneuvoston linna sekä lukuisat muut valtakunnan arvokkaat julkiset rakennukset. Kruununhaka on myös 7 000 asukkaan kaupunginosa.

Kluuvi on Helsingin liiketoiminnan ydinkeskus. Rautatieasema, pääposti, suurimmat tavaratalot, tärkeimpien liikepankkien ja useiden suuryritysten pääkonttorit sekä monet yliopiston rakennukset ovat Kluuvissa. Keskustakampuksen kirjasto on rakenteilla Kaisaniemenkadulla entisen kauppakeskus Kaisan ja sen pysäköintitalon tilalle. Kluuvissa on vain 400 asukasta, mutta työpaikkoja on yli 20 000. Katajanokan sataman tavaraliikenne on siirretty muualle. Jäljellä on vilkas matkustajasatama ja vanhat makasiinit, jotka on muutettu nykyaikaiseen käyttöön. Katajanokan kärkeen valmistui 1980-luvun alussa merellinen asuinalue.

Töölönlahden ympäristöstä on tulossa Helsingin kulttuurin keskittymä, jossa on jo nykytaiteen museo Kiasma ja Sanomatalo Vironniemen peruspiirin alueella. Musiikkitaloa rakennetaan, avajaiset pidetään 31.8.2011. Keskustakirjaston ja maanalaisen monitoimitilan rakentamismahdollisuuksia Musiikkitalon ja Sanomatalon edustalle selvitetään.

I ESTNÄS finns Helsingfors och Finlands administrativa centrum. År 1640 flyttades Helsingfors från Vanda åminne ut på Estnäs. I Kronohagen ligger stadens kejsrerliga empirecentrum: Senatstorget med bl. a. Storkyrkan, Universitetet och Statsrådsborgen. Gloet är Helsingfors kommersiella centrum. Skatuddshamnen har livlig passagerartrafik, och de gamla magasinen har omändrats för modernare bruk. I Skatuddens östra ända byggdes i början av 1980-talet ett nytt bostadsområde. Tölöviken håller på att bli en kulturknutpunkt med bl.a. Museet för nutidskonst Kiasma och Musikhuset.

The district of VIRONNIEMI is the administrative and financial centre of Helsinki and Finland. In 1640, Helsinki was moved from its old location in Vanhakaupunki to the isthmus of Vironniemi. The blocks of Kruununhaka are home to many of the nation's spiritual and secular sanctuaries: the Senate Square, the Lutheran Cathedral, the University, the Government Palace etc. Kluuvi is Helsinki's commercial centre. There is brisk passenger traffic in the harbour of Katajanokka, and the old warehouses have been converted for a variety of uses. In the early 1980's, a new urban residential area was built on the eastern headland. The Töölönlahti bay area is becoming a cultural hub with the Kiasma Museum of Contemporary Art, and the Helsinki Music Centre.

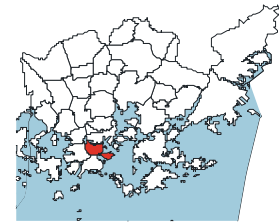
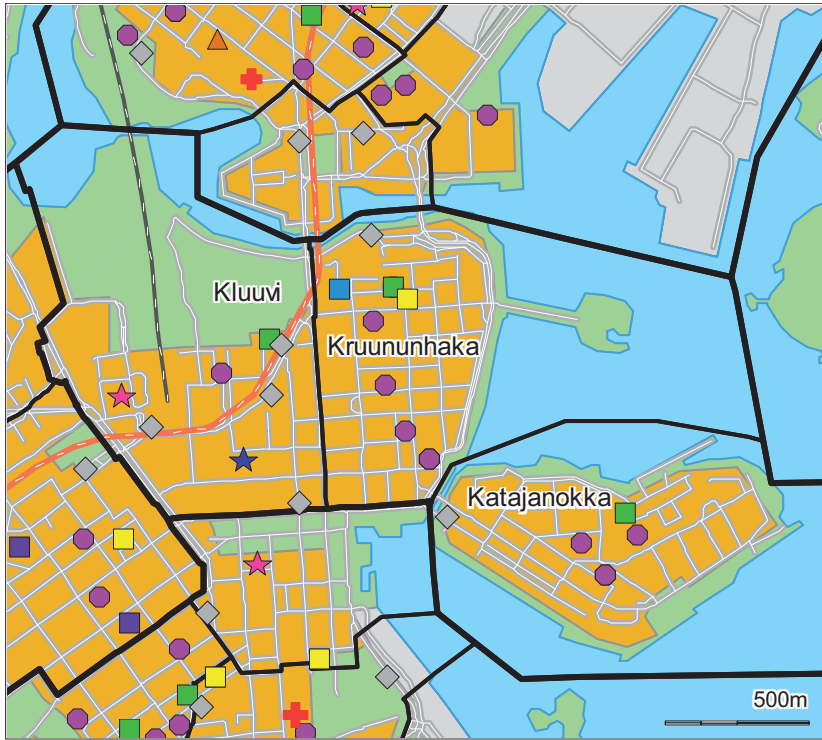

- Päiväkoti
- ▲ Leikkiapuisto
- Ala-aste
- Yläaste
- Lukio
- Erikois- ja yksityiskoulu
- ★ Nuorisotila
- ★ Kirjasto
- ★ Kulttuurikeskus
- ✚ Sairaala
- ✚ Terveysasema
- ◆ Väestönsuoja

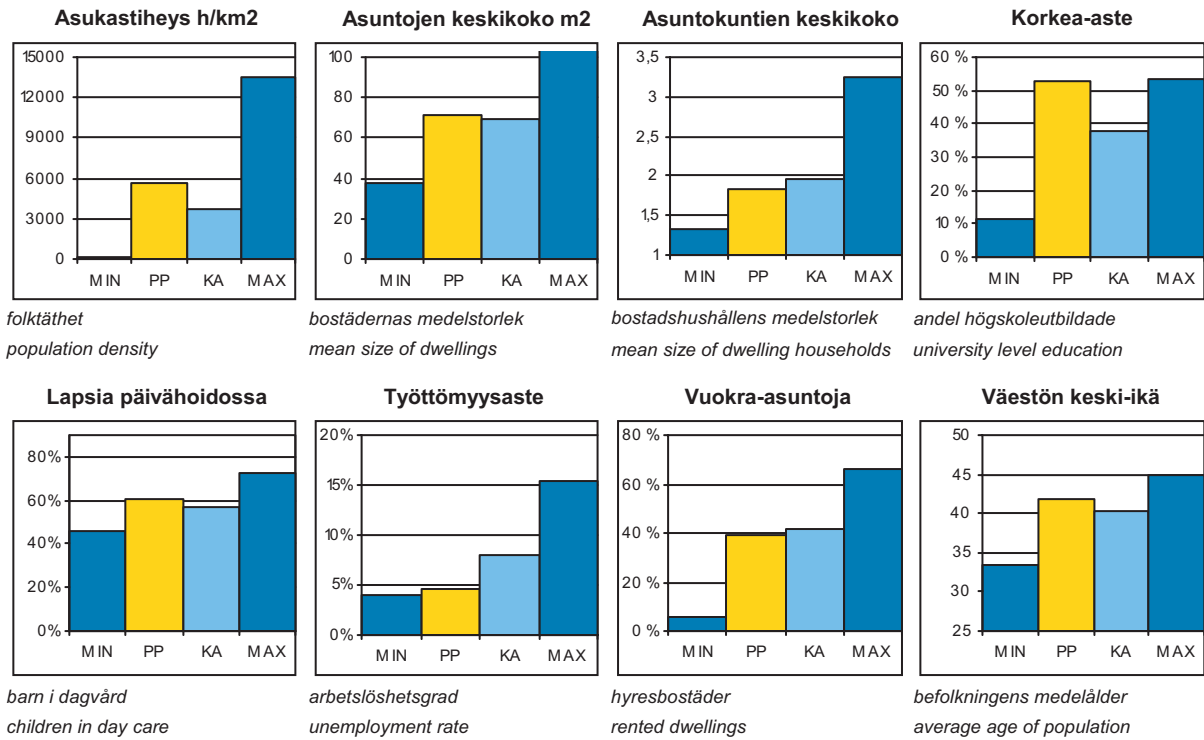

PP = Peruspiirin arvo
KA = Kaupungin peruspiirien keskiarvo

MIN = Peruspiirien pienin arvo
MAX = Peruspiirien suurin arvo

ALUEET Väestö 1.1.2010 Työpaikat 31.12.2008				
Områden District				
Alue	Maapinta-ala km2	Asukkaat	Työpaikat	
010	Kruununhaka	0,57	6872	7574
020	Kluuvi	0,93	424	22764
080	Katajanokka	0,57	4375	5793
Yhteensä		2,07	11671	36131

ÄIDINKIELI JA KANSALAISSUUS 1.1.2010			
Modersmål och nationalitet Mother tongue and nationality			
Suomenkieliset	9 758	83,6	%
Ruotsinkieliset	1 178	10,1	
Muunkieliset	735	6,3	
Ulkomaalaiset	552	4,7	
Ulkomaalaistaustaiset	882	7,6	
H:gissä syntyneitä	4 586	39,3	

VÄESTÖNMUUTOKSET 2009			
Befolkningsförändringar Vital statistics			
Syntyneet lkm	128	11,0	/ 1000 as.
Kuolleet lkm	83	7,1	
Muutto alueelle lkm	1 859	159,6	
Muutto alueelta lkm	2 079	178,5	

ALUESUHDELUKUJA 1.1.2010	
Lokala tätheter Area ratios	
Asukkaita/km2	5 638
Työpaikkoja/km2	17 455
Kerrosala/ha	12 129

IKÄRAKENNE 1.1.2010		
Ålderstrukturen Age structure %		
0-6 -vuotiaat	710	6,1
7-15 -vuotiaat	679	5,8
16-18 -vuotiaat	245	2,1
19-24 -vuotiaat	879	7,5
25-39 -vuotiaat	3 360	28,8
40-64 -vuotiaat	3 984	34,1
Yli 65 -vuotiaat	1 814	15,5

PERHEET JA ASUNTOKUNNAT 1.1.2010	
Familjer och bostadshushåll	
Families and households	
Asuntokuntien lkm	6 384
Asuntokuntien keskipkoko	1,83
1-hengen asuntokuntia	3 011
Perheiden lkm	3 134
Lapsiperheiden lkm	1 263
Perheiden keskipkoko	2,50

KOULUTUSTASO 31.12.2008		
Utbildningsnivå Educational level %		
15 vuotta täyttäneiden lkm	10 345	
Enintään perusaste	1 895	18,3
Keskiaste	3 012	29,1
Alempi korkea-aste	2 277	22,0
Ylempi korkea-aste	3 161	30,6
Lukiota käyvät ja osuus 16-18-vuotiaista	203	73,7

TULOTASO 2008	
Inkomster Income	
Tulot/asukas €	37 168
Tulot/yli 15-vuotiaat €	42 178
Tulot/asuntokunta €	67 619

ASUMISOLOT 31.12.2009	
Boende Housing	
Asuntojen keskipkoko m2	71,1
Asumisväljyys m2/asukas	39,3
Asumistiheys huonetta/henk	1,32

ASUNNOT 31.12.2009		
Bostäder Dwellings %		
Asuntoja yhteensä	7 506	
Pientaloasuntoja	11	0,1
Vuokra-asuntoja	2 945	39,2
ARA-vuokra-asuntoja	535	7,1

Asuntokannan ikä

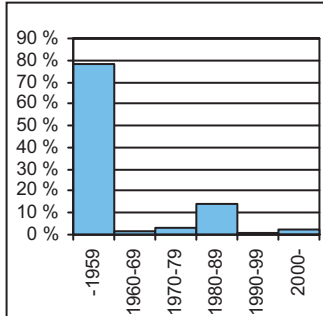

bostadsbeståndets ålder
age of dwelling stock

Huoneistotyytit

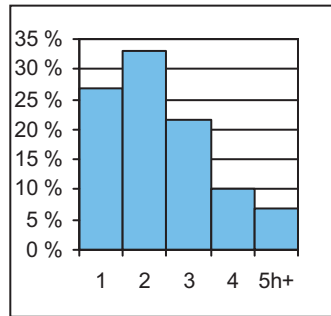

lägenhetstyper
types of dwellings

Väestö

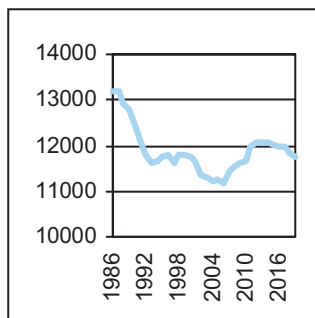

befolkning
population

Asuntotuotanto

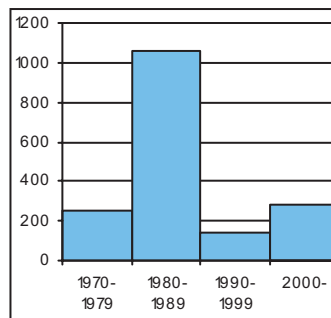

bostadsproduktion
housing production

Rakennuskanta

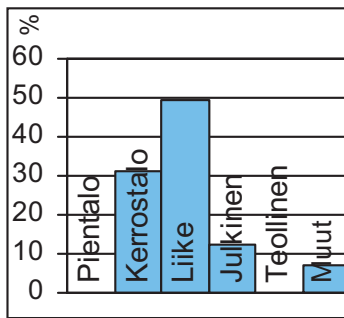

byggnadsbeståndet
building stock

Työpaikat

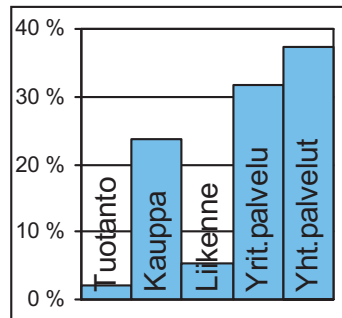

jobb
jobs

Kunnallisvaalit

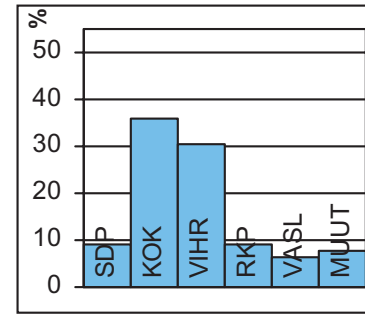

kommunalvalen
municipal elections

TOIMITILARAKENNUKSET 31.12.2009

Verksamhetslokaler Business premises	kerrosala 1000 m2	%
Toimitilarakennukset yhteensä	1 731	
Liikerakennukset	1 244	71,9
Julkiset rakennukset	306	17,7
Teollisuus- ja varastorakennukset	26	1,5
Muut rakennukset	155	8,9

LASTEN PÄIVÄHOITO 2009

Barn dagvård Child day care	lkm	/100 lasta
Päiväkoteja	10	
Lapsia päiväkotihoidossa yhteensä	381	
Kokopäivähoidossa	358	60,3
Osapäivähoidossa	23	3,9
Lapsia kokopäivä perhepäivähoidossa	28	4,7
Lapsia koti/yks.hoidon tuen piirissä	160	

KOULUT 2010

Skolor Schools	kouluja	oppilaita
Suomenkielinen ala-aste	2	540
Suomenkielinen yläaste	1	492
Ruotsinkielinen ala-aste	1	68
Ruotsinkielinen yläaste	0	0
Lukio	1	507
Erikoiskoulut	0	0

TERVEYSPALVELUT 2009

Hälsovård Health care	lkm	/asukas
Avohoitokäynnit yhteensä	84 658	7,3
Perusterveydenhuolto	68 922	5,9
Erikoissairaanhoido	15 736	1,3

SOSIAALIPALVELUT 2009

Socialservice Social welfare	lkm	/1000
Toimeentulotuen saajia	374	32,0
Lastensuojelun asiakkaat, 0-17v	59	37,9

TYÖVOIMA 2009

Arbetskraft Labour force	%
Työttömyysaste	4,7
Pitkäaikaistyöttömyys	17,8
Nuorisotyöttömyysaste	1,4
Työllisyysaste (2008)	75,8

PALVELUPISTEET 2010

Service ställen Service places	lkm
Kirjasto	1
Terveysasema	0
Leikkipuisto	0
Uimahalli	0
Muu sisäliikuntatila	28
Urheilukenttä	0
Kirkko	4
Posti	2
KELA:n toimisto	0
Apteekki (2008)	8
Alko	5
Päivittäistavarakaupat (2008)	49
Muut vähittäiskaupat (2008)	296
Ravintolat ja kahvilat (2008)	193

ULKOILU 2010

Uterekreation Outdoor recreation	lkm
Puistoa, ha (2007)	19
Metsää, ha (2007)	0
Uimaranta, kpl	0

LIIKENNE 2005-09

Trafic Traffic	lkm
Jalankulkuonnettomuuksia keskimäärin/vuosi	24,4



Helsingin niemen eteläosa Esplanadista lähtien kuuluu Ullanlinnan peruspiiriin. Nimi Ullanlinna, Ulrikasborg, juontuu 1700-luvun linnoitussuunnitelmista. Kaartinkaupunki, jonka sydän on Kasarmitori ja sen laidalle 1820-luvulla rakennettu Kaartin kasarmi, kuuluu keskustan työpaikka-alueisiin. Punavuori oli työväen asuntoaluetta vielä 1970-luvun alussa. Hietalahden telakka ja "Roban" kävelykatu tuovat alueelle elämää ja liikennettä, useimmat peruspiiriin lukuisista ravintoloista ja kahviloista ovat Punavuoreessa. Eiran huvilakaupunginosa rakennettiin vuosisadan vaihteen jälkeen silloisten uusien kaupunki-ihanteiden malliesimerkiksi.

Ullanlinna rakennettiin aluksi puutalovaltaisena, mutta nykyinen asuntokanta on rakennettu suurelta osin jugendtyylin ja 1930-luvun funkistyylin aikana. Kaivopuisto sai alkunsa 1838 avatusta kylpylästä ja Kaivohuone-ravintolasta. Vanhan Kaivopuiston huvila-alueella on nykyään lukuisia suurlähetystöjä.

Etenkin Eiran, Ullanlinnan ja Kaivopuiston puistot ja rannat ovat kaupunkilaisten yhteistä ulkoilualuetta. Peruspiiriin kuuluu lisäksi Suomenlinnan linnoitussaari sekä useita pienehköjä saaria. Eteläsatamaan on laadittu Kirjava satama - ideasuunnitelma, jonka keinoilla Helsingin arvokkainta ranta- aluetta voi rikastuttaa ja tehdä siitä nykyistä mielenkiintoisemman kaupunkielämän näyttämön.

Sinebrychoffin entinen panimoalue on muuttunut asunto- ja toimistoalueeksi. Eiranrannan asuntoalueen rakennukset ovat valmistuneet vuonna 2008 Munkkisaaren varikko- ja puhdistamoalueelle, puistoalueet ovat osittain valmiit ja osaksi niitä vielä rakennetaan.

- Helsingforsnäsens södra ända bildar
 - distriktet ULRIKASBORG.
 - Gardesstaden är en del av det
 - absoluta arbetsplatscentrum.
 - Rödberget strax intill Sandvikens
 - skeppsvarv var ännu i början av
 - 1970-talet arbetarområde. Eira, med
 - fristående hus för några familjer,
 - byggdes i början av 1900-talet som
 - ett exempel på dåtida nya
 - stadsbildsideal. Ulrikasborg är till
 - stor del byggt i jugendstil och i 1930-
 - talsfunkisstil. Diplomatkvarteren vid
 - Brunnsparken fick sin början kring
 - badhuset som öppnades 1838.
 - Eiras, Ulrikasborgs och
 - Brunnsparkens parker och stränder
 - är ett populärt rekreationsområde
 - för hela staden. Sveaborgs
 - fästningsöar ligger också i detta
 - distrikt. Sinebrychoffs
 - bryggeriområde är numera kontors-
 - och bostadsområde, och
 - byggnaderna i det nya
 - bostadsområdet Eirastranden är
 - byggda.

- The southernmost parts of Inner
 - Helsinki belong to the ULLANLINNA
 - district. Kaartinkaupunki is part of
 - the hottest job area in the city
 - centre. Punavuori next to
 - Länsisatama harbour used to be a
 - worker's district until the 1970's. The
 - fashionable Eira blocks were built in
 - the early stages of the 20th century,
 - a textbook example of the freshest
 - ideas of urban construction of that
 - day. Most of the buildings in
 - Ullanlinna were built in the Art
 - Nouveau style, or the Functionalist
 - style of the 1930's. The Kaivopuisto
 - diplomat blocks came about around
 - the former sea baths (19th century)
 - by the headland. Kaivopuisto parks
 - and sea shores especially are a
 - popular recreational zone for
 - everyone. The district also
 - comprises the fortress islands of
 - Suomenlinna and a number of
 - smaller islands. The former
 - Sinebrychoff brewery area has been
 - converted for housing and offices.
 - The buildings of the new Eiranranta
 - housing development have been
 - built.

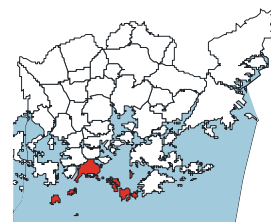
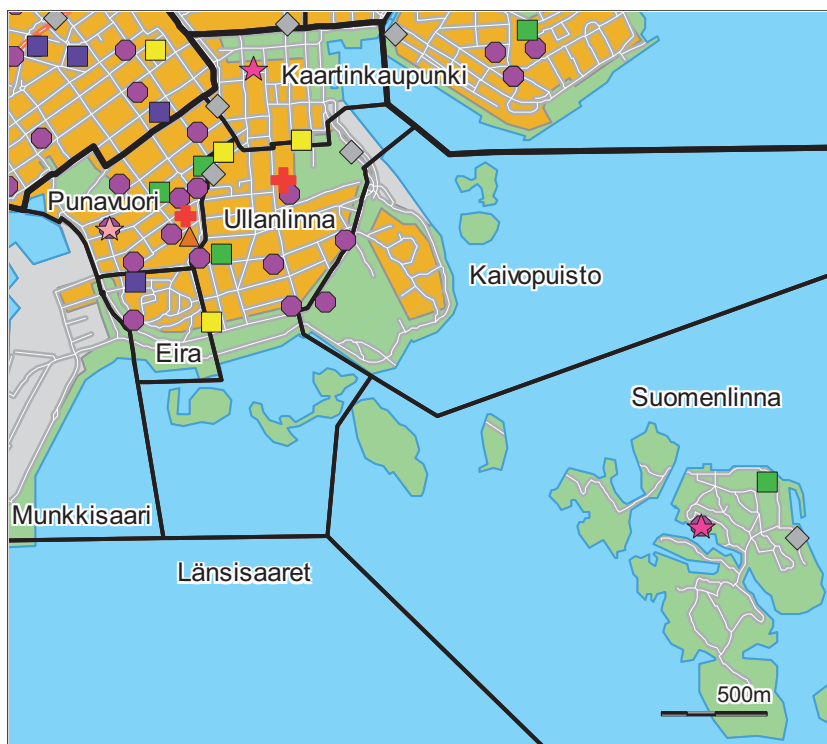

- Päiväkoti
- ▲ Leikkiapuisto
- Ala-aste
- Yläaste
- Lukio
- Erikois- ja yksityiskoulu
- ★ Nuorisotila
- ★ Kirjasto
- ★ Kulttuurikeskus
- Sairaala
- Terveysasema
- ◆ Väestönsuoja

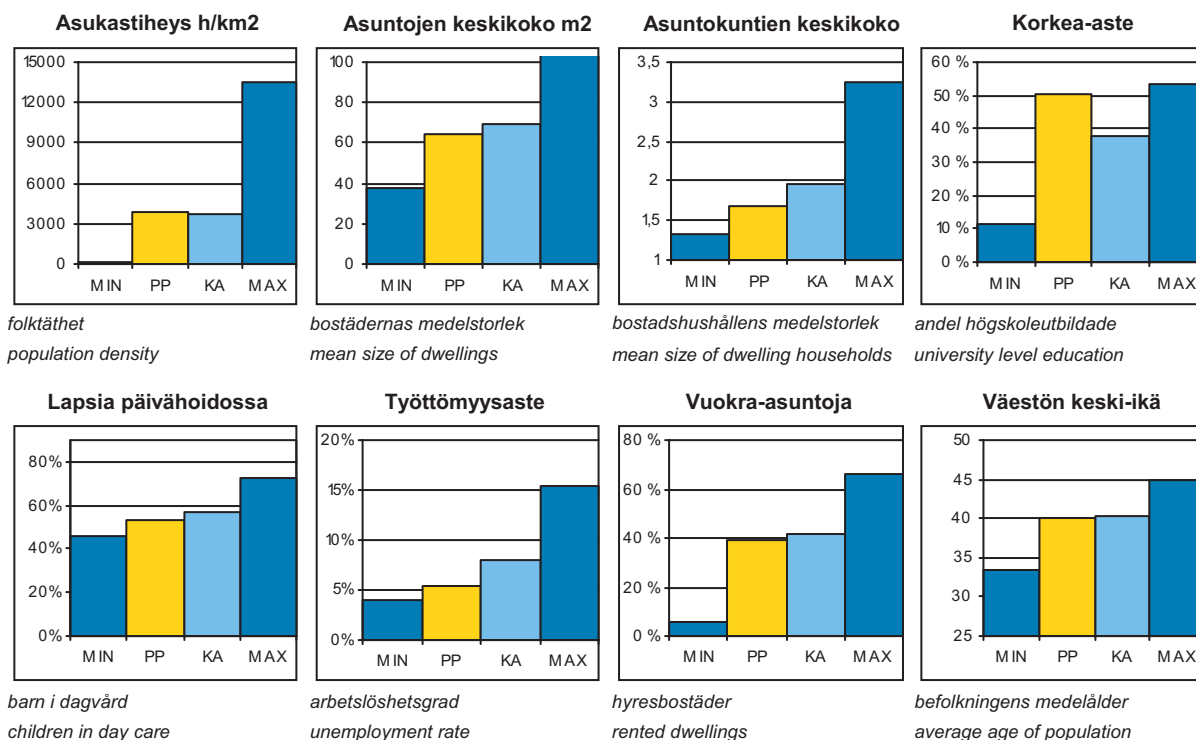

PP = Peruspiirin arvo
KA = Kaupungin peruspiirien keskiarvo

MIN = Peruspiirien pienin arvo
MAX = Peruspiirien suurin arvo

ALUEET Väestö 1.1.2010 Työpaikat 31.12.2008				
Områden District				
Alue	Maapinta-ala km2	Asukkaat	Työpaikat	
030	Kaartinkaupunki	0,33	972	11580
050	Punavuori	0,42	8440	6762
060	Eira	0,17	1019	290
070	Ullanlinna	0,75	10291	4208
090	Kaivopuisto	0,45	446	770
204	Munkkisaari	0,49	1081	1544
520	Suomenlinna	2,10	801	377
531	Länsisaaret	1,20	0	5
Yhteensä		5,91	23050	25536

ÄIDINKIELI JA KANSALAISSUUS 1.1.2010			
Modersmål och nationalitet Mother tongue and nationality			
Suomenkieliset	17 563	76,2	%
Ruotsinkieliset	3 930	17,1	
Muunkieliset	1 557	6,8	
Ulkomaalaiset	1 310	5,7	
Ulkomaalaistaustaiset	2 028	8,8	
H:gissä syntyneitä	9 243	40,1	

VÄESTÖNMUUTOKSET 2009			
Befolkningsförändringar Vital statistics			
Syntyneet lkm	253	11,1	/ 1000 as.
Kuolleet lkm	142	6,2	
Muutto alueelle lkm	4 343	190,2	
Muutto alueelta lkm	4 547	199,1	

Asuntokannan ikä

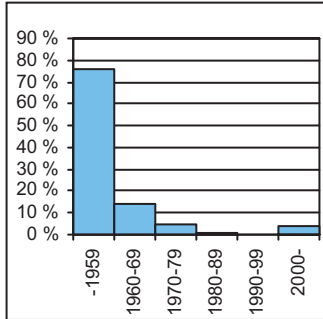

bostadsbeståndets ålder
age of dwelling stock

Huoneistotyytit

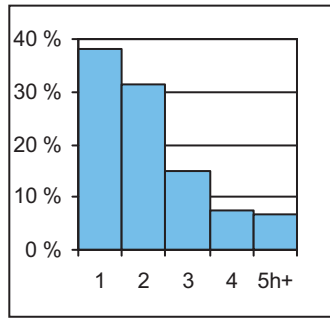

lägenhetstyper
types of dwellings

Väestö

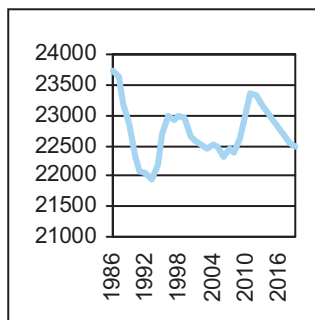

befolkning
population

Asuntotuotanto

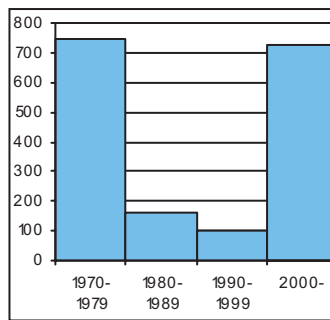

bostadsproduktion
housing production

ALUESUHDELUKUJA 1.1.2010	
Lokala tätheter Area ratios	
Asukkaita/km2	3 861
Työpaikkoja/km2	4 277
Kerrosala/ha	4 558

IKÄRAKENNE 1.1.2010		
Ålderstrukturen Age structure %		
0-6 -vuotiaat	1 283	5,6
7-15 -vuotiaat	1 153	5,0
16-18 -vuotiaat	455	2,0
19-24 -vuotiaat	2 178	9,5
25-39 -vuotiaat	7 727	33,5
40-64 -vuotiaat	7 218	31,3
Yli 65 -vuotiaat	3 036	13,2

PERHEET JA ASUNTOKUNNAT 1.1.2010	
Familjer och bostadshushåll Families and households	
Asuntokuntien lkm	13 533
Asuntokuntien keskipöytä	1,69
1-hengen asuntokuntia	7 448
Perheiden lkm	5 554
Lapsiperheiden lkm	2 164
Perheiden keskipöytä	2,49

KOULUTUSTASO 31.12.2008		
Utbildningsnivå Educational level %		
15 vuotta täyttäneiden lkm	20 460	
Enintään perusaste	3 654	17,9
Keskiaaste	6 545	32,0
Alempi korkea-aste	4 448	21,7
Ylempi korkea-aste	5 813	28,4
Lukiota käyvät ja osuus 16-18-vuotiaista	394	78,0

TULOTASO 2008	
Inkomster Income	
Tulot/asukas €	44 261
Tulot/yli 15-vuotiaat €	49 130
Tulot/asuntokunta €	74 053

ASUMISOLOT 31.12.2009	
Boende Housing	
Asuntojen keskipöytä m2	64,4
Asumisväljyys m2/asukas	38,1
Asumistiheys huonetta/henk	1,28

ASUNNOT 31.12.2009		
Bostäder Dwellings %		
Asuntoja yhteensä	16 046	
Pientaloasuntoja	98	0,6
Vuokra-asuntoja	6 309	39,3
ARA-vuokra-asuntoja	0	0,0

Rakennuskanta

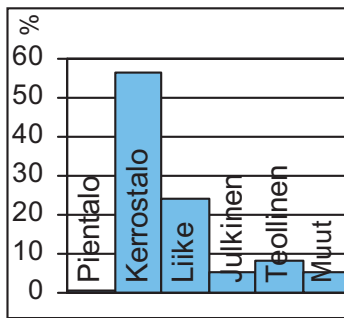

byggnadsbeståndet
building stock

Työpaikat

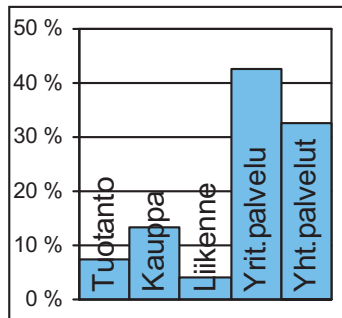

jobb
jobs

Kunnallisvaalit

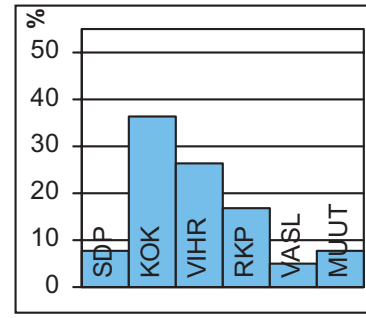

kommunalvalen
municipal elections

TOIMITILARAKENNUKSET 31.12.2009

Verksamhetslokaler Business premises	kerrosala 1000 m2	%
Toimitilarakennukset yhteensä	1 162	
Liikerakennukset	661	56,9
Julkiset rakennukset	144	12,4
Teollisuus- ja varastorakennukset	243	21,0
Muut rakennukset	113	9,7

LASTEN PÄIVÄHOITO 2009

Barn dagvård Child day care	lkm	/100 lasta
Päiväkoteja	11	
Lapsia päiväkotihoidossa yhteensä	580	
Kokopäivähoidossa	562	53,1
Osapäivähoidossa	18	1,7
Lapsia kokopäivä perhepäivähoidossa	46	4,3
Lapsia koti/yks.hoidon tuen piirissä	350	

KOULUT 2010

Skolor Schools	kouluja	oppilaita
Suomenkielinen ala-aste	3	482
Suomenkielinen yläaste	1	277
Ruotsinkielinen ala-aste	1	237
Ruotsinkielinen yläaste	1	250
Lukio	3	611
Erikoiskoulut	1	242

TERVEYSPALVELUT 2009

Hälsovård Health care	lkm	/asukas
Avohoitokäynnit yhteensä	145 300	6,3
Perusterveydenhuolto	115 477	5,0
Erikoissairaanhoido	29 823	1,3

SOSIAALIPALVELUT 2009

Socialservice Social welfare	lkm	/1000
Toimeentulotuen saajia	838	36,4
Lastensuojelun asiakkaat, 0-17v	129	47,4

TYÖVOIMA 2009

Arbetskraft Labour force	%
Työttömyysaste	5,5
Pitkäaikaistyöttömyys	15,1
Nuorisotyöttömyysaste	2,1
Työllisyysaste (2008)	75,9

PALVELUPISTEET 2010

Service ställen Service places	lkm
Kirjasto	2
Terveysasema	1
Leikkipuisto	1
Uimahalli	0
Muu sisäliikuntatila	33
Urheilukenttä	1
Kirkko	4
Posti	3
KELA:n toimisto	0
Apteekki (2008)	5
Alko	4
Päivittäistavarakaupat (2008)	47
Muut vähittäiskaupat (2008)	291
Ravintolat ja kahvilat (2008)	165

ULKOILU 2010

Uterekreation Outdoor recreation	lkm
Puistoa, ha (2007)	46
Metsää, ha (2007)	29
Uimaranta, kpl	3

LIIKENNE 2005-09

Trafic Traffic	lkm
Jalankulkuonnettomuuksia keskimäärin/vuosi	10,4



Linja-autoaseman paikalla oli jo Ruotsin vallan aikana sotaväen harjoituskenttä "kamppi", josta nykyisen Kampin nimi on peräisin. Vanhaa kirkkokuistoa on käytetty hautausmaana jo 1600-luvulta alkaen. Kampista rakennettiin aluksi pääosin työväestön puutaloalue, josta on säilytetty Ruoholahden "sadan markan villojen" puutarhakortteli.

Etu-Töölö rakennettiin yhtenäisesti aluksi 1920-luvun tiiliklassismin ja myöhemmin 1930-luvun vaalean funkiksen hengessä, jotta kaupunkiin saatiin valoisa ja terveellisiä perheasuntoja. Töölöstä tulikin hyvin toimeentulevan keskiluokan asuinalue. Etu-Töölössä on paljon julkisia rakennuksia, kuten eduskuntatalo, kansallismuseo ja Finlandia-talo. Lännessä laajaan puistoalueeseen liittyvät Hietaniemen hautausmaa ja Hietarannan uimaranta.

Länsisataman alueesta Ruoholahti on muutettu ensimmäisenä asuin- ja työpaikka-alueeksi. Ruoholahdessa asuu nyt yli 3 000 henkeä, työpaikkoja on lähes 11 000. Alueen keskipisteenä on meri – itse Ruoholahti ja kanava. Länsisatamassa säilyy matkustajaliikenne, kun tavaraliikenne siirtyi Vuosaaren satamaan vuoden 2008 lopulla. Jätkäsaari vapautui merellisen asunto- ja työpaikka-alueen rakentamiselle, jonka arvioidaan kestävän noin 15 vuotta.

Kampin keskuksen valmistuminen 2006 ja bussiliikenteen maanalainen terminaali ovat muuttaneet suuresti kaupunginosan ilmettä. Nykyinen Kamppi on tärkeä osa Helsingin liikekeskustaa, työpaikkoja on yli 2 900. Kaupunginosa on myös tärkeä asuinalue: yli 11 000 asukasta. Kaikista peruspiireistä Kampinmalmissa on eniten työpaikkoja.

KAMPMALMENS distrikt. Kampen är en tättnbebyggd stadsdel med raka, livligt trafikerade gator, och är en del av stadens absoluta arbetsplatscentrum. Den som vill se Kampens vackraste sida tar vägen längs Bulevarden förbi Gamla Kyrkan till Sandvikstorget. Främre Tölö byggdes till att börja med i rött tegelklassicism, senare i ljusare funkis. Tölö blev hemvist för välbärgad medelklass. I Främre Tölö finns många offentliga byggnader bl. a. Finlandia-huset, nationalmuseet och riksdagshuset. I väster ligger ett stort parkområde med bl. a. Sandudds badstrand. Gräsviken företräder sista skriket inom havsnära bostadsbygge, med ett kännbart inslag kontorkvarter. Denna nya struktur sprids småningom över hela Västra hamnen. Affärscentret Kampen och den nya underjordiska busstationen har inneburit märkbara förändringar i stadskärnan.

KAMPINMALMI. The sub-district of Kamppi is densely constructed, with heavy traffic, and forms a part of the central job zone. The most beautiful part of Kamppi lies along Bulevardi avenue, with the Old Church and the Hietalahti market. The sub-district of Etu-Töölö was originally built in the Finnish Brick Classicism style, and later in the Functionalist style. Töölö became a home for the well-off middle class. Etu-Töölö has many public buildings, e. g. the Finlandia Hall, the National Museum and the Parliament Building. Ruoholahti is a good representative of new waterfront housing, but it also has large office blocks. This structure is going to be extended throughout the West Harbour area. The Kamppi Centre and its underground bus terminal have implied considerable change in the area.

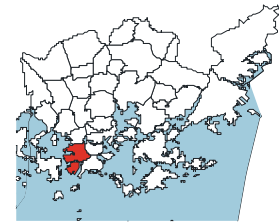
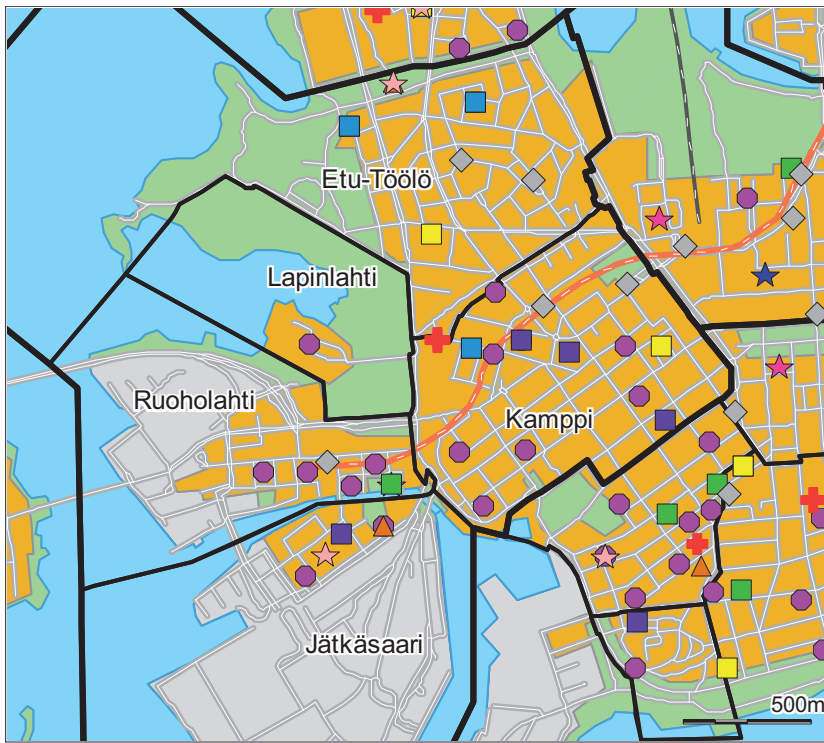

- Päiväkoti
- ▲ Leikkiapuisto
- Ala-aste
- Yläaste
- Lukio
- Erikois- ja yksityiskoulu
- ★ Nuorisotila
- ★ Kirjasto
- ★ Kulttuurikeskus
- ✚ Sairaala
- ✚ Terveysasema
- ◆ Väestönsuoja

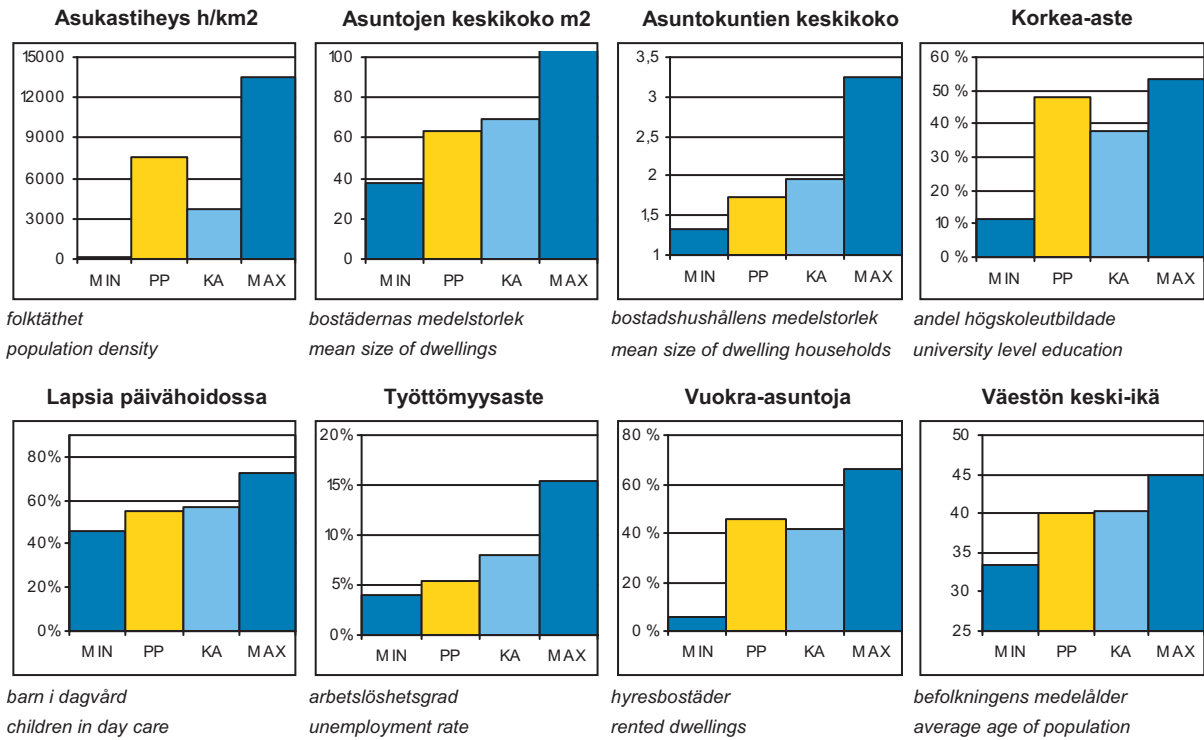

PP = Peruspiirin arvo
 KA = Kaupungin peruspiirien keskiarvo

MIN = Peruspiirien pienin arvo
 MAX = Peruspiirien suurin arvo

ALUEET Väestö 1.1.2010 Työpaikat 31.12.2008				
Områden District				
Alue	Maapinta-ala km2	Asukkaat	Työpaikat	
040	Kamppi	0,94	11327	28646
130	Etu-Töölö	1,18	13649	6908
201	Ruoholahti	0,66	3126	12187
202	Lapinlahti	0,41	28	161
203	Jätkäsaari	0,88	2264	1520
Yhteensä		4,07	30394	49422

ÄIDINKIELI JA KANSALAISSUUS 1.1.2010			
Modersmål och nationalitet Mother tongue and nationality			
Suomenkieliset	24 906	81,9	%
Ruotsinkieliset	2 976	9,8	
Muunkieliset	2 512	8,3	
Ulkomaalaiset	1 936	6,4	
Ulkomaalaistaustaiset	2 895	9,5	
H:gissä syntyneitä	11 070	36,4	

VÄESTÖMUUTOKSET 2009			
Befolkningsförändringar Vital statistics			
Syntyneet lkm	359	11,9	/ 1000 as.
Kuolleet lkm	182	6,1	
Muutto alueelle lkm	5 078	168,9	
Muutto alueelta lkm	5 333	177,4	

Asuntokannan ikä

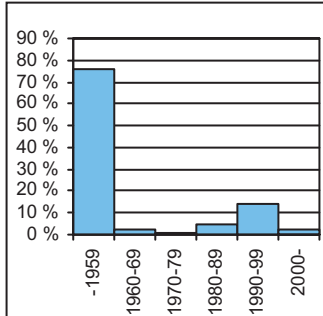

bostadsbeståndets ålder
age of dwelling stock

Huoneistotyytit

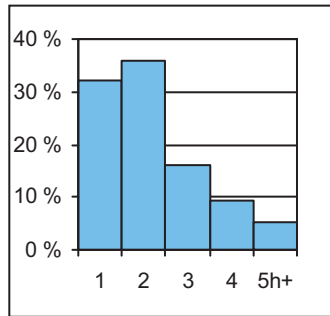

lägenhetstyper
types of dwellings

Väestö

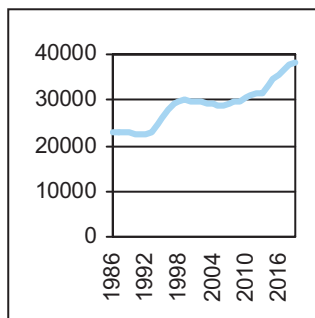

befolkning
population

Asuntotuotanto

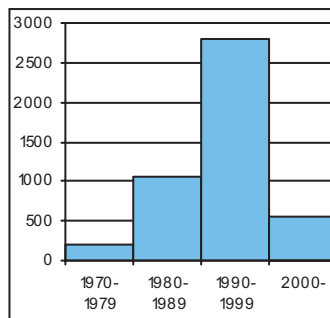

bostadsproduktion
housing production

ALUESUHDELUKUJA 1.1.2010	
Lokala tätheter Area ratios	
Asukkaita/km2	7 580
Työpaikkoja/km2	12 325
Kerrosala/ha	10 043

IKÄRAKENNE 1.1.2010		
Ålderstrukturen Age structure %		
0-6 -vuotiaat	1 590	5,2
7-15 -vuotiaat	1 552	5,1
16-18 -vuotiaat	678	2,2
19-24 -vuotiaat	3 302	10,9
25-39 -vuotiaat	9 989	32,9
40-64 -vuotiaat	9 115	30,0
Yli 65 -vuotiaat	4 168	13,7

PERHEET JA ASUNTOKUNNAT 1.1.2010	
Familjer och bostadshushåll Families and households	
Asuntokuntien lkm	17 194
Asuntokuntien keskipöytä	1,74
1-hengen asuntokuntia	8 960
Perheiden lkm	7 504
Lapsiperheiden lkm	2 854
Perheiden keskipöytä	2,48

KOULUTUSTASO 31.12.2008		
Utbildningsnivå Educational level %		
15 vuotta täyttäneiden lkm	26 913	
Enintään perusaste	5 400	20,1
Keskiaaste	8 558	31,8
Alempi korkea-aste	5 899	21,9
Ylempi korkea-aste	7 056	26,2
Lukiota käyvät ja osuus 16-18-vuotiaista	557	74,6

TULOTASO 2008	
Inkomster Income	
Tulot/asukas €	32 778
Tulot/yli 15-vuotiaat €	36 109
Tulot/asuntokunta €	56 298

ASUMISOLOT 31.12.2009	
Boende Housing	
Asuntojen keskipöytä m2	63,7
Asumisväljyys m2/asukas	37,3
Asumistiheys huonetta/henk	1,29

ASUNNOT 31.12.2009		
Bostäder Dwellings %		
Asuntoja yhteensä	19 869	
Pientaloasuntoja	71	0,4
Vuokra-asuntoja	9 036	45,5
ARA-vuokra-asuntoja	1 382	7,0

Rakennuskanta

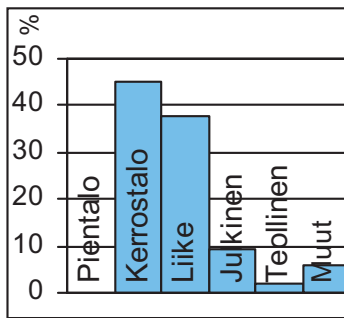

byggnadsbeståndet
building stock

Työpaikat

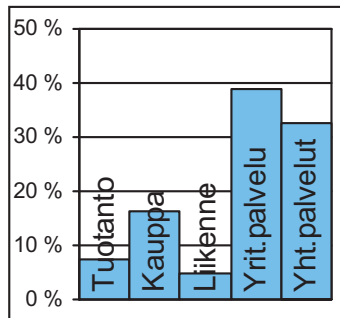

jobb
jobs

Kunnallisvaalit

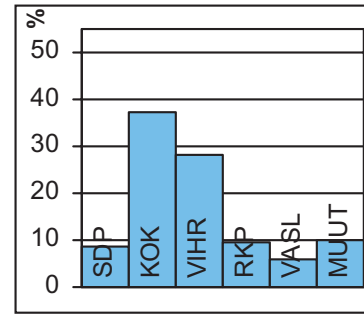

kommunalvalen
municipal elections

TOIMITILARAKENNUKSET 31.12.2009

Verksamhetslokaler Business premises	kerrosala 1000 m2	%
Toimitilarakennukset yhteensä	2 202	
Liikerakennukset	1 515	68,8
Julkiset rakennukset	365	16,6
Teollisuus- ja varastorakennukset	189	8,6
Muut rakennukset	132	6,0

LASTEN PÄIVÄHOITO 2009

Barn dagvård Child day care	lkm	/100 lasta
Päiväkoteja	14	
Lapsia päiväkotihoidossa yhteensä	724	
Kokopäivähoidossa	701	55,1
Osapäivähoidossa	23	1,8
Lapsia kokopäivä perhepäivähoidossa	67	5,3
Lapsia koti/yks.hoidon tuen piirissä	373	

KOULUT 2010

Skolor Schools	kouluja	oppilaita
Suomenkielinen ala-aste	3	799
Suomenkielinen yläaste	2	374
Ruotsinkielinen ala-aste	1	108
Ruotsinkielinen yläaste	0	0
Lukio	4	1 404
Erikoiskoulut	3	770

TERVEYSPALVELUT 2009

Hälsovård Health care	lkm	/asukas
Avohoitokäynnit yhteensä	222 339	7,3
Perusterveydenhuolto	177 991	5,9
Erikoissairaanhoido	44 348	1,5

SOSIAALIPALVELUT 2009

Socialservice Social welfare	lkm	/1000
Toimeentulotuen saajia	1 492	49,1
Lastensuojelun asiakkaat, 0-17v	235	65,7

TYÖVOIMA 2009

Arbetskraft Labour force	%
Työttömyysaste	5,5
Pitkäaikaistyöttömyys	14,8
Nuorisotyöttömyysaste	2,6
Työllisyysaste (2008)	75,0

PALVELUPISTEET 2010

Service ställen Service places	lkm
Kirjasto	1
Terveysasema	0
Leikkipuisto	2
Uimahalli	1
Muu sisäliikuntatila	52
Urheilukenttä	0
Kirkko	5
Posti	1
KELA:n toimisto	1
Apteekki (2008)	7
Alko	2
Päivittäistavarakaupat (2008)	59
Muut vähittäiskaupat (2008)	530
Ravintolat ja kahvilat (2008)	274

ULKOILU 2010

Uterekreation Outdoor recreation	lkm
Puistoa, ha (2007)	53
Metsää, ha (2007)	1
Uimaranta, kpl	1

LIIKENNE 2005-09

Trafic Traffic	keskimäärin/vuosi
Jalankuonnettomuuksia	19,2



Taka-Töölö alkaa Hesperiankadun puistokadusta, Hesperian esplanadista, ja jatkuu lähelle Tullinpuomia. Alueella oli aikanaan lukuisia teollisuuslaitoksia. Näistä kuuluisin oli Töölön sokeritehdas, jonka tontilla kohoaa nyt oopperatalo. Taka-Töölö oli muutoin huvila-alueita. Huviloista ovat jäljellä enää päiväkotina toimiva Brävalla sekä ns. Pauligin huvila, nykyinen Nuorten Luontotalo.

Taka-Töölön asemakaava on etelässä vielä suljettua korttelirakennetta, mutta muuttuu lännessä ja pohjoisessa funkishenkiseksi. Taka-Töölön asunnoista suurin osa on pieniä. Taka-Töölön länsipuolella on suuri Kivelä-Hesperian sairaala-alue sekä meren rantaan ulottuvia laajoja puistoalueita, kuten Sibeliuksen puisto. Alueen itäpuolta hallitsee Eläintarhan liikuntapuisto, jossa ovat muun muassa Olympiastadion, jäähalli, Töölön kisahalli ja uimastadion. Pallokenttien alueelle on rakennettu jalkapalloareena.

Puolustusvoimilta vapautuva Taivallahden kasarmialue tulee uuteen käyttöön. Rakennukset suojellaan, ja ne on tarkoitus muuttaa asumiseen sekä myymälätiloiksi.

I BORTRE TÖLÖ fanns i tiden Helsingfors äldsta fabriker. På Sockerfabrikens tomt ligger idag nya Nationaloperan. I södra ändan uppvisar stadsdelen ännu slutna kvarter, men i de norra och västra delarna ser man redan öppnare och mera funktisbetonade lösningar. Distriktet har gott om små bostäder. Östra delen domineras av Djurgårdens centralidrottspark med bl.a. Olympiastadion och Ishallen. En fotbollsarena har byggts invid Olympiastadion. I väster finns det betydande parkområden vid Edesviken.

Helsinki's oldest factories once stood in TAKA-TÖÖLÖ district. The new National Opera stands on the ground of a former sugar refinery. In the southern end of the district, blocks are mainly closed, whereas the northern and western parts display less crowded and more functionalism-inspired architecture. The district has plenty of smallish dwellings. The eastern part is dominated by Eläintarha sports park, with e.g. the Olympic Stadium and the Old Ice Stadium. A football Stadium has been constructed next to the Olympic Stadium. To the west, park areas spread towards Taivallahti bay.

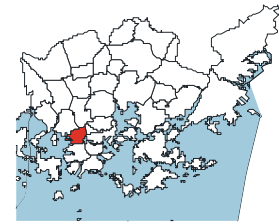
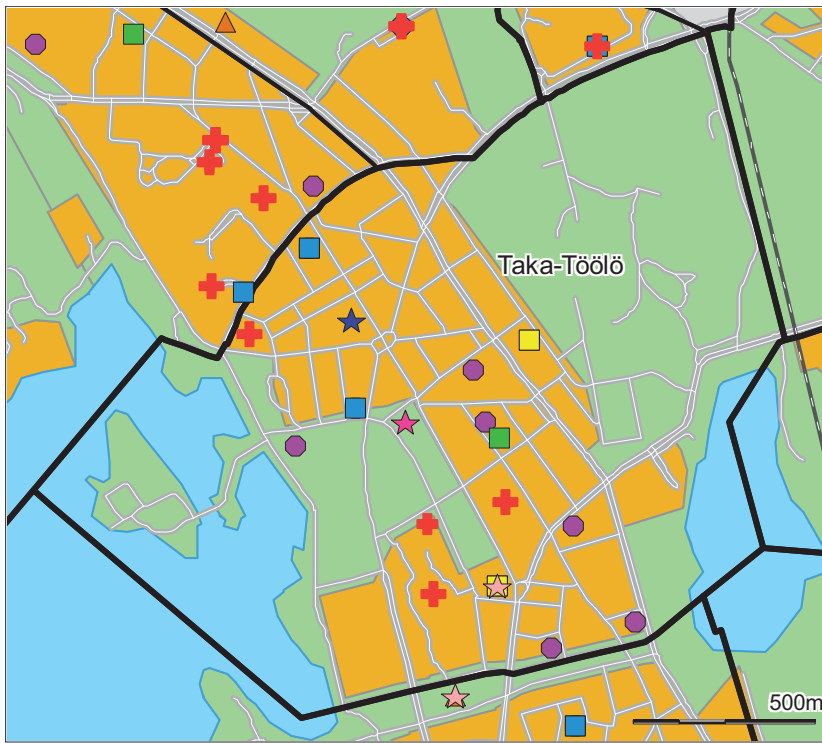

- Päiväkoti
- ▲ Leikkiapuisto
- Ala-aste
- Yläaste
- Lukio
- Erikois- ja yksityiskoulu
- ★ Nuorisotila
- ★ Kirjasto
- ★ Kulttuurikeskus
- ✚ Sairaala
- ✚ Terveysasema
- ◇ Väestönsuoja

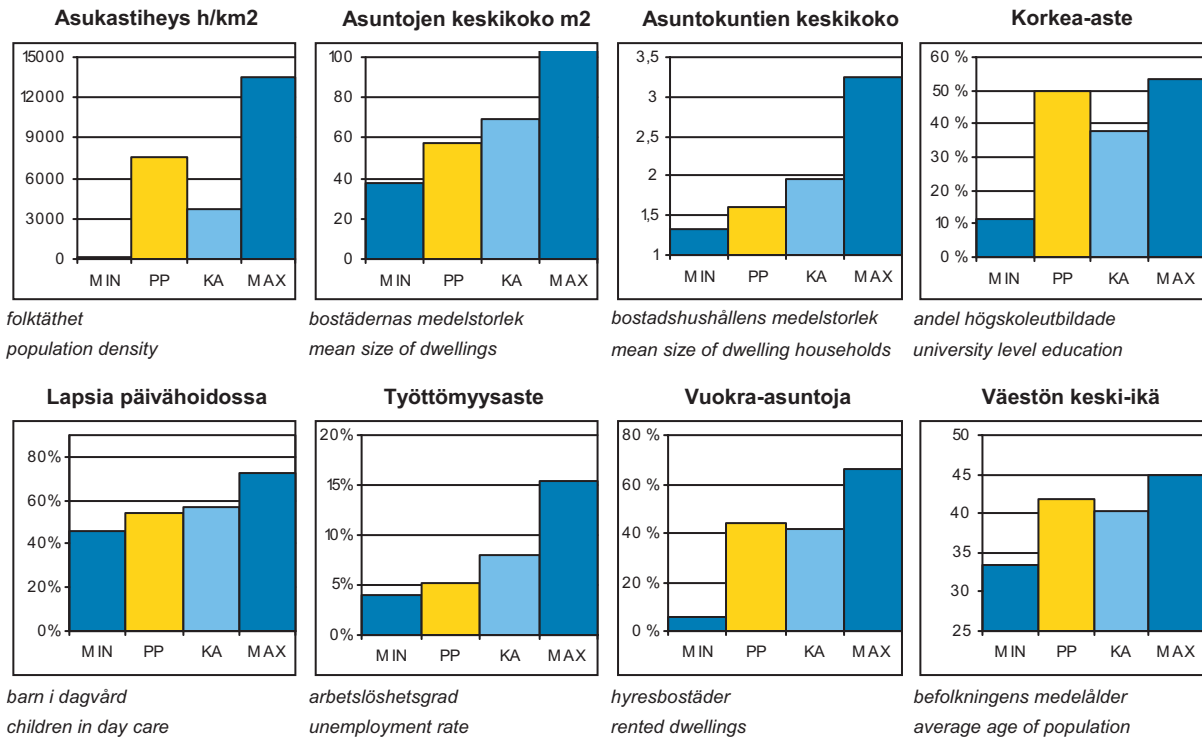

PP = Peruspiirin arvo
 KA = Kaupungin peruspiiri keskiarvo

MIN = Peruspiiriin pienin arvo
 MAX = Peruspiiriin suurin arvo

ALUEET Väestö 1.1.2010 Työpaikat 31.12.2008				
Områden District				
Alue	Maapinta-ala km ²	Asukkaat	Työpaikat	
140 Taka-Töölö	1,93	14502	10079	
Yhteensä	1,93	14502	10079	

ÄIDINKIELI JA KANSALAISSUUS 1.1.2010			
Modersmål och nationalitet Mother tongue and nationality			
Suomenkieliset	12 098	83,4	%
Ruotsinkieliset	1 576	10,9	
Muunkieliset	828	5,7	
Ulkomaalaiset	714	4,9	
Ulkomaalaistaustaiset	1 021	7,0	
H:gissä syntyneitä	5 183	35,7	

VÄESTÖNMUUTOKSET 2009			
Befolkningsförändringar Vital statistics			
Syntyneet lkm	170	11,8	/ 1000 as.
Kuolleet lkm	121	8,4	
Muutto alueelle lkm	2 321	160,7	
Muutto alueelta lkm	2 558	177,1	

Asuntokannan ikä

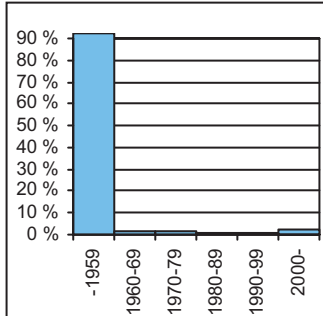

bostadsbeståndets ålder
age of dwelling stock

Huoneistotyytit

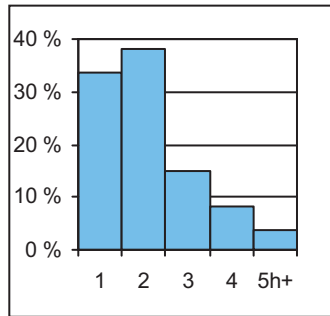

lägenhetstyper
types of dwellings

Väestö

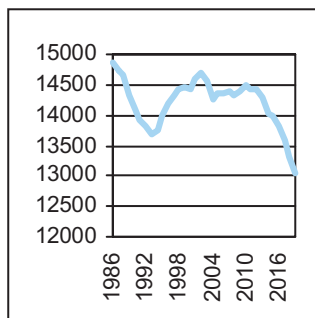

befolkning
population

Asuntotuotanto

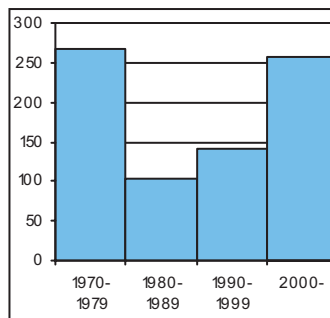

bostadsproduktion
housing production

ALUESUHDELUKUJA 1.1.2010	
Lokala tätheter Area ratios	
Asukkaita/km ²	7 514
Työpaikkoja/km ²	5 222
Kerrosala/ha	6 838

IKÄRAKENNE 1.1.2010		
Ålderstrukturen Age structure %		
0-6 -vuotiaat	683	4,7
7-15 -vuotiaat	504	3,5
16-18 -vuotiaat	215	1,5
19-24 -vuotiaat	1 509	10,4
25-39 -vuotiaat	5 046	34,8
40-64 -vuotiaat	4 122	28,4
Yli 65 -vuotiaat	2 423	16,7

PERHEET JA ASUNTOKUNNAT 1.1.2010	
Familjer och bostadshushåll Families and households	
Asuntokuntien lkm	9 027
Asuntokuntien keskipöytä	1,60
1-hengen asuntokuntia	5 256
Perheiden lkm	3 388
Lapsiperheiden lkm	1 123
Perheiden keskipöytä	2,39

KOULUTUSTASO 31.12.2008		
Utbildningsnivå Educational level %		
15 vuotta täyttäneiden lkm	13 393	
Enintään perusaste	2 374	17,7
Keskiaaste	4 323	32,3
Alempi korkea-aste	3 093	23,1
Ylempi korkea-aste	3 603	26,9
Lukiota käyvät ja osuus 16-18-vuotiaista	199	74,9

TULOTASO 2008	
Inkomster Income	
Tulot/asukas €	33 698
Tulot/yli 15-vuotiaat €	36 249
Tulot/asuntokunta €	53 427

ASUMISOLOT 31.12.2009	
Boende Housing	
Asuntojen keskipöytä m ²	57,2
Asumisväljyys m ² /asukas	36,4
Asumistiheys huonetta/henk	1,34

ASUNNOT 31.12.2009		
Bostäder Dwellings %		
Asuntoja yhteensä	10 400	
Pientaloasuntoja	18	0,2
Vuokra-asuntoja	4 587	44,1
ARA-vuokra-asuntoja	440	4,2

Rakennuskanta

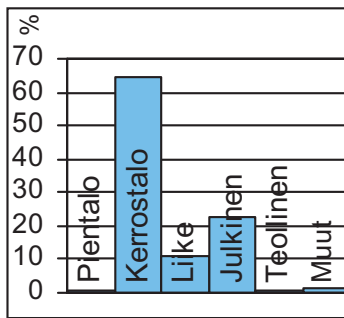

byggnadsbeståndet
building stock

Työpaikat

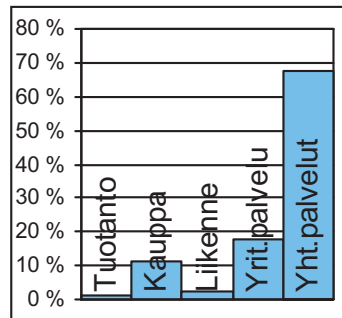

jobb
jobs

Kunnallisvaalit

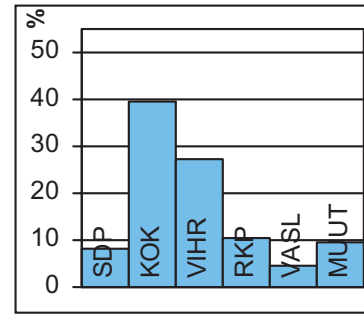

kommunalvalen
municipal elections

TOIMITILARAKENNUKSET 31.12.2009

Verksamhetslokaler Business premises	kerrosala 1000 m2	%
Toimitilarakennukset yhteensä	465	
Liikerakennukset	142	30,6
Julkiset rakennukset	298	64,1
Teollisuus- ja varastorakennukset	10	2,2
Muut rakennukset	14	3,1

LASTEN PÄIVÄHOITO 2009

Barn dagvård Child day care	lkm	/100 lasta
Päiväkoteja	8	
Lapsia päiväkotihoidossa yhteensä	296	
Kokopäivähoidossa	286	53,9
Osapäivähoidossa	10	1,9
Lapsia kokopäivä perhepäivähoidossa	21	4,0
Lapsia koti/yks.hoidon tuen piirissä	180	

KOULUT 2010

Skolor Schools	kouluja	oppilaita
Suomenkielinen ala-aste	1	320
Suomenkielinen yläaste	1	260
Ruotsinkielinen ala-aste	1	82
Ruotsinkielinen yläaste	1	229
Lukio	2	439
Erikoiskoulut	0	0

TERVEYSPALVELUT 2009

Hälsovård Health care	lkm	/asukas
Avohoitokäynnit yhteensä	124 613	8,6
Perusterveydenhuolto	104 115	7,2
Erikoissairaanhoido	20 498	1,4

SOSIAALIPALVELUT 2009

Socialservice Social welfare	lkm	/1000
Toimeentulotuen saajia	505	34,8
Lastensuojelun asiakkaat, 0-17v	48	36,4

TYÖVOIMA 2009

Arbetskraft Labour force	%
Työttömyysaste	5,2
Pitkäaikaistyöttömyys	16,2
Nuorisotyöttömyysaste	2,3
Työllisyysaste (2008)	77,3

PALVELUPISTEET 2010

Service ställen Service places	lkm
Kirjasto	1
Terveysasema	1
Leikkipuisto	0
Uimahalli	1
Muu sisäliikuntatila	62
Urheilukenttä	2
Kirkko	1
Posti	1
KELA:n toimisto	0
Apteekki (2008)	2
Alko	1
Päivittäistavarakaupat (2008)	21
Muut vähittäiskaupat (2008)	92
Ravintolat ja kahvilat (2008)	66

ULKOILU 2010

Uterekreation Outdoor recreation	
Puistoa, ha (2007)	37
Metsää, ha (2007)	19
Uimaranta, kpl	0

LIIKENNE 2005-09

Trafic Traffic	
Jalankuonnettomuuksia keskimäärin/vuosi	9,0



Vanhaan Lauttasaaren kylään kuuluvan maanviljelyskartanon omisti vuodesta 1911 lähtien kauppaneuvos Julius Tallberg. Hän laaditti arkkitehti Birger Brunilalla tonttien jaotusohjelman ja rakennussuunnitelman Lauttasaaren huvila-asutukselle. Höyrylaiva Drumsö alkoi liikennöidä vuonna 1914 nykyisen Lauttasaarentien päästä Ruoholahteen. Lauttaliikenteen korvannut silta rakennettiin 1930-luvulla ja tie länteen Espooseen valmistui. Vesijohto- ja viemäriverkosto sekä ensimmäiset kerrostalot valmistuivat 1937. Helsinkiin liittämisen jälkeen vuonna 1946 Lauttasaareen alkoi kehittyä ensimmäisiä kerrostalovaltaisia esikaupunkialueita. Aluetta on rakennettu jatkuvasti, etenkin viisikymmenluvulla.

Eteläinen Lauttasaari on 1990-luvun lopulta lähtien täydentynyt suurilla kerrostalokortteleilla. Täydentävä rakentaminen ja toimitilatonttien muuttaminen asuinrakentamiseen jatkuu edelleen. Entisen Vattuniemen jätevedenpuhdistamon alueella on nyt asuntokortteli. Lauttasaareen rakennetaan Länsi-Metron asema kuten myös Koivusaareen, jonne suunnitellaan uutta merellistä asunto- ja työpaikka-alueita venesatamien ja muine rantaan liittyvine toimintoineen. Katajaharjun kohdalla tutkitaan, voiko Länsiväylän viedä tunneliin niin että alueelle vo rakentaa asuntoja ja työpaikkoja.

Työpaikkoja on Lauttasaareessa noin 8 000, vaikka teollisuus on väistynyt asuntorakentamisen tieltä. Lauttasaarelaisten ulkoilumahdollisuudet ovat erinomaiset, sillä saareessa on neljä venesatamaa sekä ulkoilupuistoja ja kaksi uimarantaa.

DRUMSÖ distrikt. I början av 1900-talet började man bygga villor på Drumsö. Då gick dit en färja från staden. På 1930-talet byggdes vägen västerut till Esbo. De första höghusen byggdes år 1937. På Hallonnäset har industri- och kontorskvarter byggts om för boende. Björkholmen planeras som en havsnära och urban stadsdel med en station för Västmetron. Det finns över 8 000 arbetsplatser på Drumsö, trots att industrin allt mer fått ge vika för bostäder. Drumsö har flere båthamnar och rekreationsparker samt två badstränder.

The construction of villas on LAUTTASAARI island began in the early 1900s. A bridge replaced the ferry in the 1930s, and the road westwards to Espoo was built. The first blocks of flats were built in the 1930s. Many of the former industrial and business blocks in Vattuniemi headland have been converted to housing. The Koivusaari area is planned to become a waterfront district with a new metro station. Although in recent years, business has given way to housing, there are still over 8,000 jobs in Lauttasaari. The district has several marinas and parks, and two beaches.

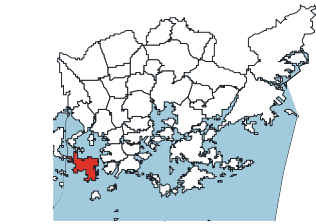
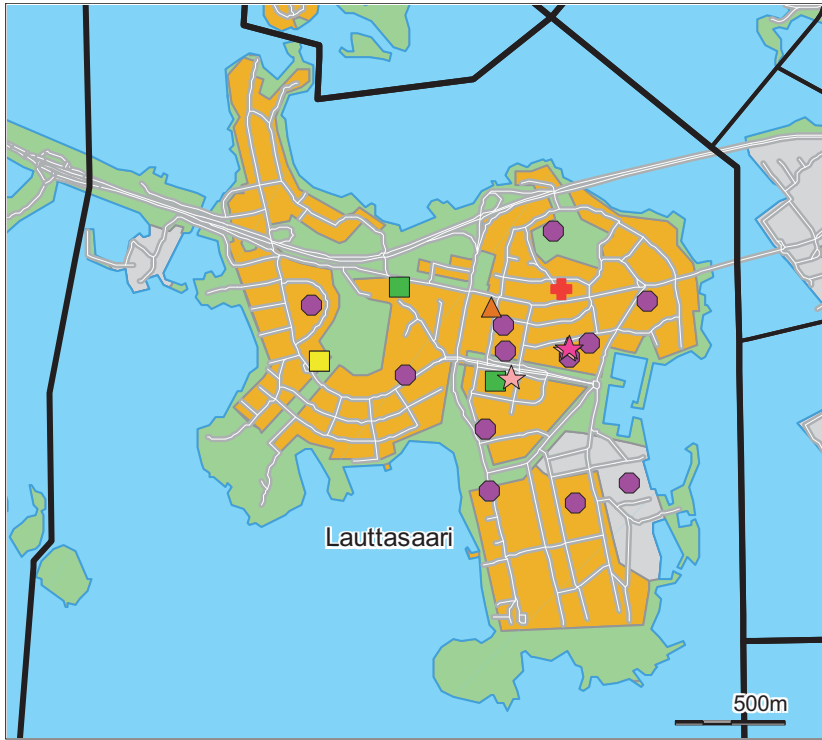

- Päiväkoti
- ▲ Leikkiapuisto
- Ala-aste
- Yläaste
- Lukio
- Erikois- ja yksityiskoulu
- ★ Nuorisotila
- ★ Kirjasto
- ★ Kulttuurikeskus
- ✚ Sairaala
- ✚ Terveysasema
- ◆ Väestönsuoja

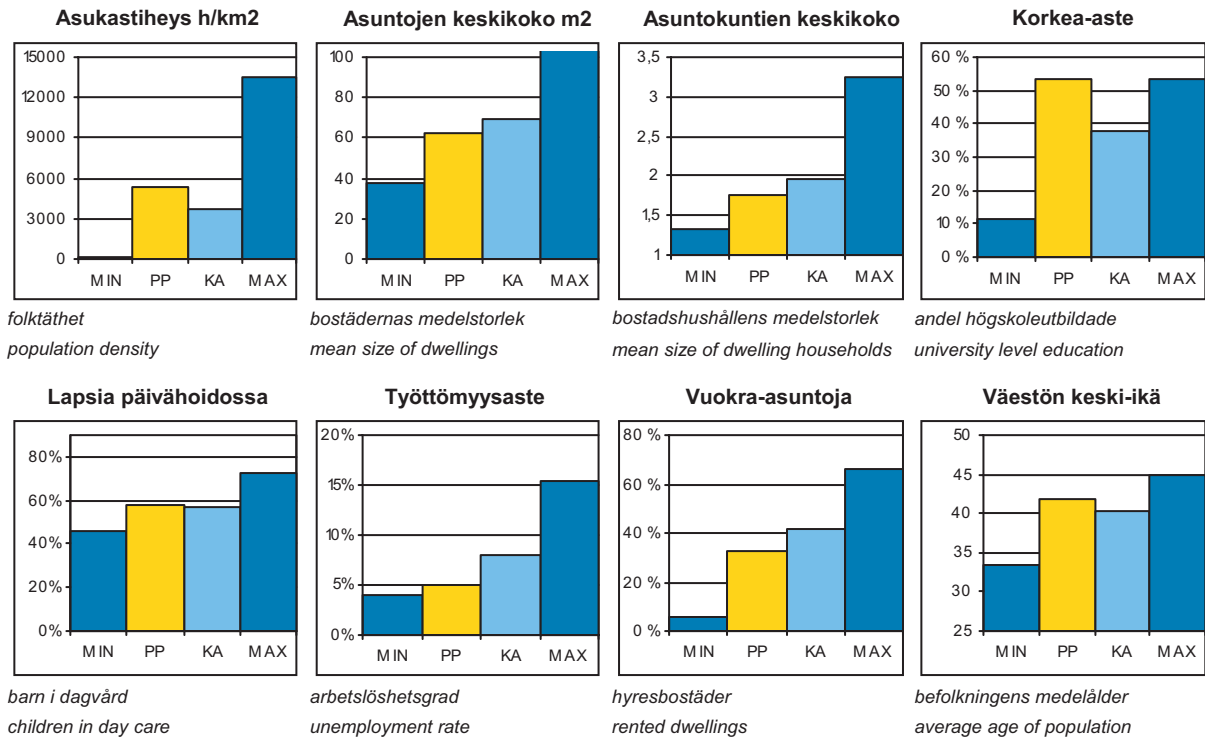

PP = Peruspiirin arvo
KA = Kaupungin peruspiirien keskiarvo

MIN = Peruspiirien pienin arvo
MAX = Peruspiirien suurin arvo

ALUEET Väestö 1.1.2010 Työpaikat 31.12.2008				
Områden District				
Alue	Maapinta-ala km ²	Asukkaat	Työpaikat	
310 Lauttasaari	3,75	20066	8153	
Yhteensä	3,75	20066	8153	

ÄIDINKIELI JA KANSALAISSUUS 1.1.2010			
Modersmål och nationalitet Mother tongue and nationality			
Suomenkieliset	16 068	80,1	%
Ruotsinkieliset	2 916	14,5	
Muunkieliset	1 082	5,4	
Ulkomaalaiset	885	4,4	
Ulkomaalaistaustaiset	1 320	6,6	
H:gissä syntyneitä	8 199	40,9	

VÄESTÖNMUUTOKSET 2009			
Befolkningsförändringar Vital statistics			
Syntyneet lkm	279	14,0	/ 1000 as.
Kuolleet lkm	129	6,5	
Muutto alueelle lkm	2 533	127,4	
Muutto alueelta lkm	2 465	124,0	

ALUESUHDELUKUJA 1.1.2010	
Lokala tätheter Area ratios	
Asukkaita/km ²	5 351
Työpaikkoja/km ²	2 174
Kerrosala/ha	3 761

IKÄRAKENNE 1.1.2010		
Ålderstrukturen Age structure %		
0-6 -vuotiaat	1 453	7,2
7-15 -vuotiaat	1 155	5,8
16-18 -vuotiaat	387	1,9
19-24 -vuotiaat	1 367	6,8
25-39 -vuotiaat	6 122	30,5
40-64 -vuotiaat	6 166	30,7
Yli 65 -vuotiaat	3 416	17,0

PERHEET JA ASUNTOKUNNAT 1.1.2010	
Familjer och bostadshushåll	
Families and households	
Asuntokuntien lkm	11 398
Asuntokuntien keskipöytä	1,76
1-hengen asuntokuntia	5 957
Perheiden lkm	5 201
Lapsiperheiden lkm	2 201
Perheiden keskipöytä	2,56

KOULUTUSTASO 31.12.2008		
Utbildningsnivå Educational level %		
15 vuotta täyttäneiden lkm	17 352	
Enintään perusaste	3 276	18,9
Keskiaaste	4 765	27,5
Alempi korkea-aste	4 458	25,7
Ylempi korkea-aste	4 853	28,0
Lukiota käyvät ja osuus 16-18-vuotiaista	342	83,1

TULOTASO 2008	
Inkomster Income	
Tulot/asukas €	34 515
Tulot/yli 15-vuotiaat €	39 305
Tulot/asuntokunta €	60 143

ASUMISOLOT 31.12.2009	
Boende Housing	
Asuntojen keskipöytä m ²	62,4
Asumisväljyys m ² /asukas	35,7
Asumistiheys huonetta/henk	1,43

ASUNNOT 31.12.2009		
Bostäder Dwellings %		
Asuntoja yhteensä	12 552	
Pientaloasuntoja	523	4,2
Vuokra-asuntoja	4 065	32,4
ARA-vuokra-asuntoja	297	2,4

Asuntokannan ikä

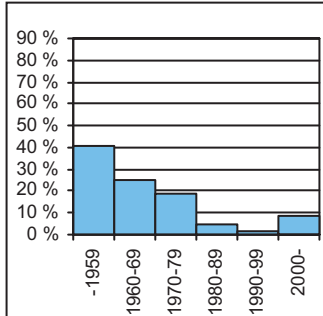

bostadsbeståndets ålder
age of dwelling stock

Huoneistotyytit

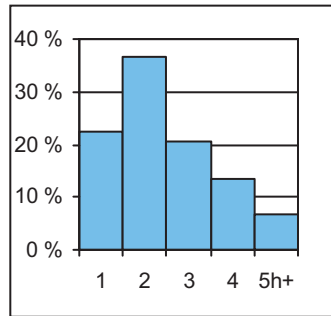

lägenhetstyper
types of dwellings

Väestö

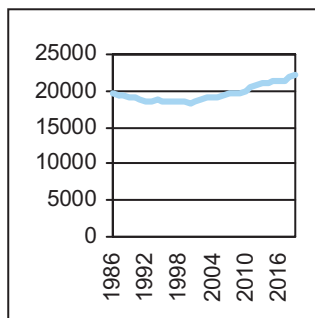

befolkning
population

Asuntotuotanto

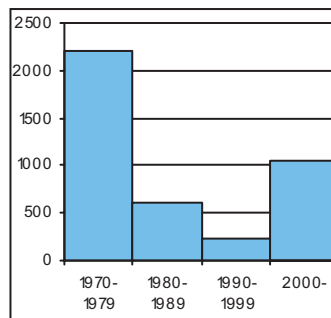

bostadsproduktion
housing production

Rakennuskanta

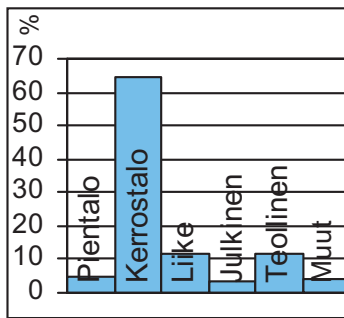

byggnadsbeståndet
building stock

Työpaikat

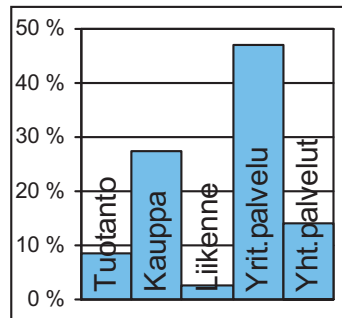

jobb
jobs

Kunnallisvaalit

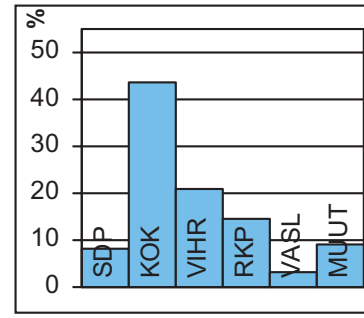

kommunalvalen
municipal elections

TOIMITILARAKENNUKSET 31.12.2009

Verksamhetslokaler Business premises	kerrosala 1000 m2	%
Toimitilarakennukset yhteensä	427	
Liikerakennukset	163	38,1
Julkiset rakennukset	45	10,6
Teollisuus- ja varastorakennukset	194	45,5
Muut rakennukset	25	5,8

LASTEN PÄIVÄHOITO 2009

Barn dagvård Child day care	lkm	/100 lasta
Päiväkoteja	10	
Lapsia päiväkotihoidossa yhteensä	707	
Kokopäivähoidossa	686	58,1
Osapäivähoidossa	21	1,8
Lapsia kokopäivä perhepäivähoidossa	37	3,1
Lapsia koti/yks.hoidon tuen piirissä	377	

KOULUT 2010

Skolor Schools	kouluja	oppilaita
Suomenkielinen ala-aste	1	560
Suomenkielinen yläaste	1	244
Ruotsinkielinen ala-aste	1	167
Ruotsinkielinen yläaste	0	0
Lukio	1	337
Erikoiskoulut	0	0

TERVEYSPALVELUT 2009

Hälsovård Health care	lkm	/asukas
Avohoitokäynnit yhteensä	148 856	7,4
Perusterveydenhuolto	121 518	6,1
Erikoissairaanhoito	27 338	1,4

SOSIAALIPALVELUT 2009

Socialservice Social welfare	lkm	/1000
Toimeentulotuen saajia	536	26,7
Lastensuojelun asiakkaat, 0-17v	52	18,1

TYÖVOIMA 2009

Arbetskraft Labour force	%
Työttömyysaste	5,1
Pitkäaikaistyöttömyys	14,1
Nuorisotyöttömyysaste	2,8
Työllisyysaste (2008)	77,8

PALVELUPISTEET 2010

Service ställen Service places	lkm
Kirjasto	1
Terveysasema	1
Leikkipuisto	1
Uimahalli	1
Muu sisäliikuntatila	17
Urheilukenttä	1
Kirkko	2
Posti	1
KELA:n toimisto	0
Apteekki (2008)	2
Alko	1
Päivittäistavarakaupat (2008)	14
Muut vähittäiskaupat (2008)	87
Ravintolat ja kahvilat (2008)	34

ULKOILU 2010

Uterekreation Outdoor recreation	lkm
Puistoa, ha (2007)	35
Metsää, ha (2007)	88
Uimaranta, kpl	2

LIIKENNE 2005-09

Trafic Traffic	lkm
Jalankuonnettomuuksia keskimäärin/vuosi	4,4



Peruspiirit:

- 201 Reijola – Greijus
- 202 Munkkiniemi – Munksnäs
- 203 Haaga – Haga
- 204 Pitäjänmäki – Sockenbacka
- 205 Kaarela – Kårböle

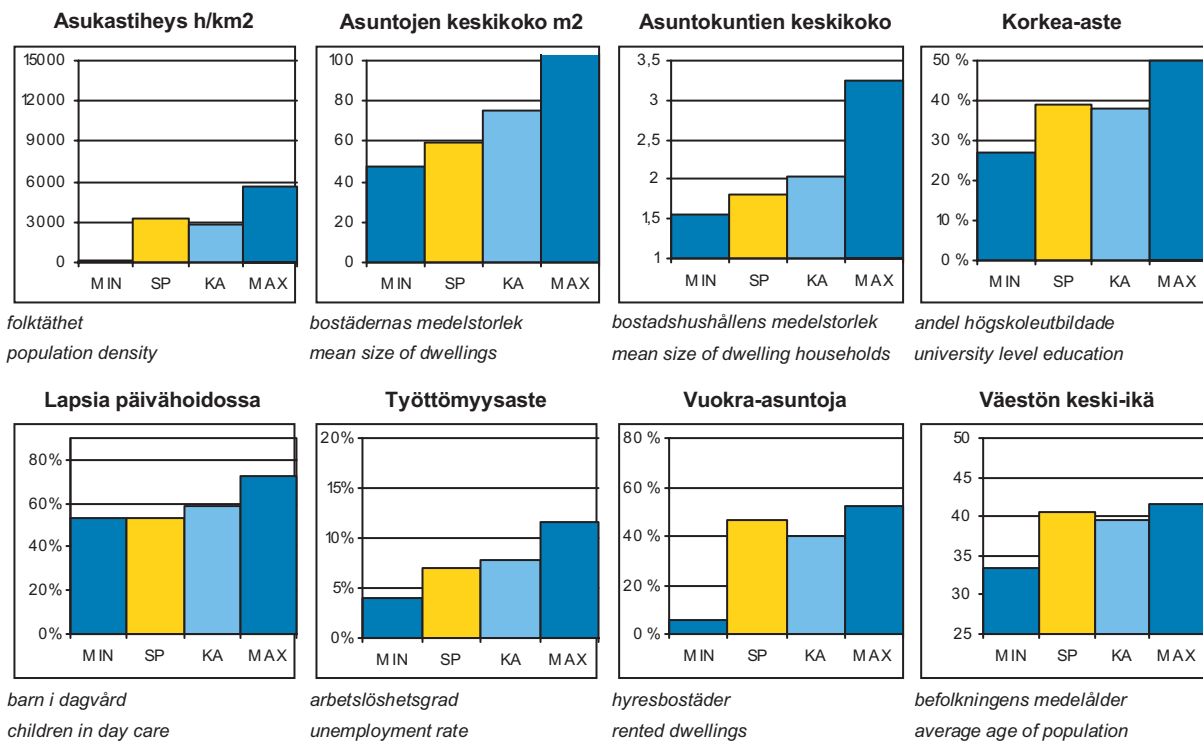
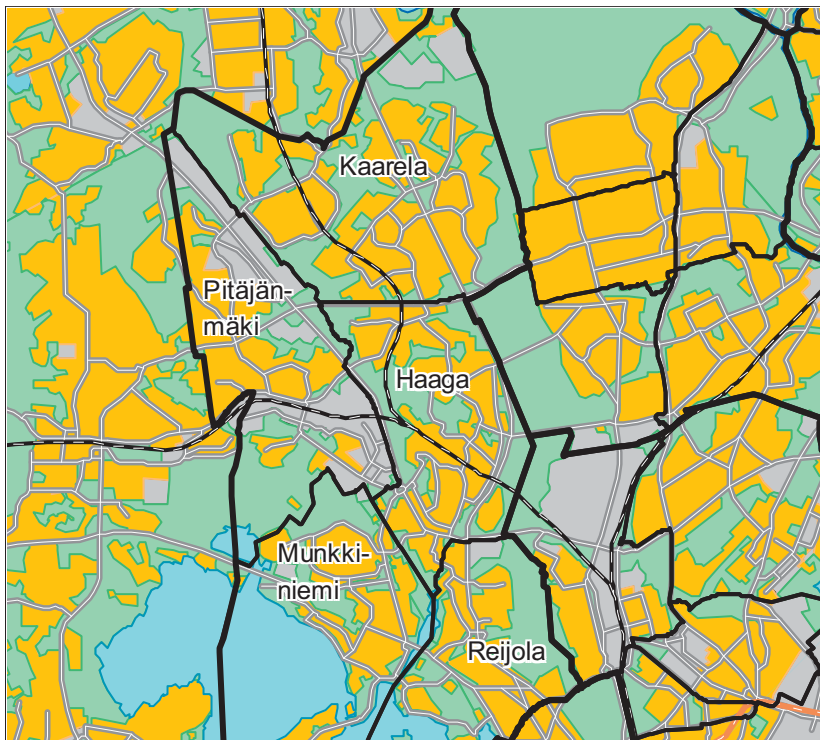

SP = Suurpiirin arvo
KA = Kaupungin suurpiirien keskiarvo

MIN = Suurpiirien pienin arvo
MAX = Suurpiirien suurin arvo

2 Läntinen suurpiiri

ALUEET Väestö 1.1.2010 Työpaikat 31.12.2008

Områden District

Alue	Maapinta-ala km ²	Asukkaat	Työpaikat
201 Reijolan peruspiiri	4,34	15702	21940
202 Munkkiniemen peruspiiri	4,77	17328	6741
203 Haagan peruspiiri	5,48	25908	8905
204 Pitäjänmäen peruspiiri	6,57	15465	27456
205 Kaarelan peruspiiri	9,46	26925	5839
Yhteensä	30,62	101328	70881

ÄIDINKIELI JA KANSALAISSUUS

1.1.2010

Modersmål och nationalitet Mother tongue and nationality

Suomenkieliset	85 634	84,5 %
Ruotsinkieliset	6 712	6,6
Muunkieliset	8 982	8,9
Ulkomaalaiset	6 616	6,5
Ulkomaalaistaustaiset	9 613	9,5
H:gissä syntyneitä	40 953	40,4

VÄESTÖMUUTOKSET

2009

Befolkningsförändringar Vital statistics

Syntyneet lkm	1 116	11,0 / 1000 as.
Kuolleet lkm	859	8,5
Muutto alueelle lkm	13 594	134,6
Muutto alueelta lkm	14 147	140,1

Asutokannan ikä

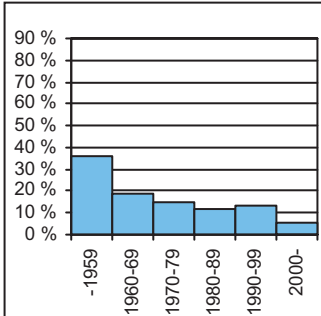

bostadsbeståndets ålder
age of dwelling stock

Huoneistotyytit

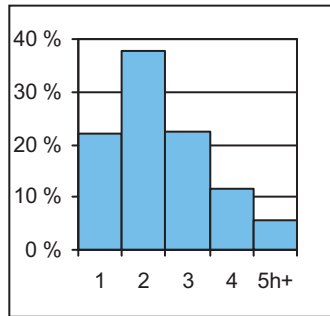

lägenhetstyper
types of dwellings

Väestö

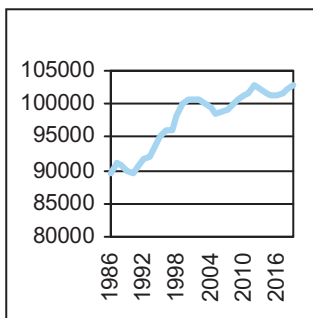

befolkning
population

Asuntotuotanto

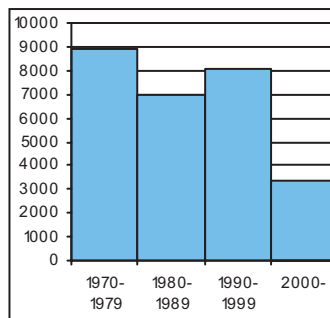

bostadsproduktion
housing production

ALUESUHDELUKUJA

1.1.2010

Lokala tätheter Area ratios

Asukkaita/km ²	3 333
Työpaikkoja/km ²	2 332
Kerrosala/ha	2 544

IKÄRAKENNE

1.1.2010

Ålderstrukturen Age structure

Ikäryhmä	Henkilö	Prosentti
0-6 -vuotiaat	6 448	6,4
7-15 -vuotiaat	7 608	7,5
16-18 -vuotiaat	3 110	3,1
19-24 -vuotiaat	10 188	10,1
25-39 -vuotiaat	25 281	25,0
40-64 -vuotiaat	33 300	32,9
Yli 65 -vuotiaat	15 393	15,2

PERHEET JA ASUNTOKUNNAT

1.1.2010

Familjer och bostadshushåll

Families and households

Asuntokuntien lkm	55 479
Asuntokuntien keskipaino	1,81
1-hengen asuntokuntia	28 611
Perheiden lkm	24 825
Lapsiperheiden lkm	12 139
Perheiden keskipaino	2,63

KOULUTUSTASO

31.12.2008

Utbildningsnivå Educational level

15 vuotta täyttäneiden lkm	87 828	
Enintään perusaste	24 102	27,4
Keskiaaste	29 534	33,6
Alempi korkea-aste	19 397	22,1
Ylempi korkea-aste	14 795	16,8
Lukiota käyvät ja osuus 16-18-vuotiaista	2 122	64,4

TULOTASO

2008

Inkomster Income

Tulot/asukas €	25 606
Tulot/yli 15-vuotiaat €	29 555
Tulot/asuntokunta €	46 178

ASUMISOLOT

31.12.2009

Boende Housing

Asuntojen keskipaino m ²	59,8
Asumisväljyys m ² /asukas	33,2
Asumistiheys huonetta/henk	1,36

ASUNNOT

31.12.2009

Bostäder Dwellings

Asunto	Yhteensä	Prosentti
Asuntoja yhteensä	59 798	
Pientaloasuntoja	5 217	8,7
Vuokra-asuntoja	27 838	46,6
ARA-vuokra-asuntoja	13 681	22,9

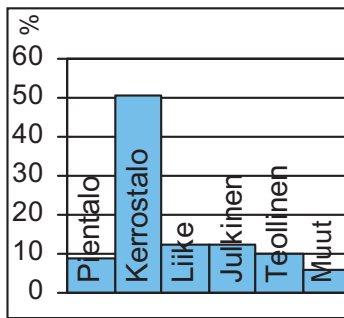
Rakennuskanta

byggnadsbeståndet
building stock

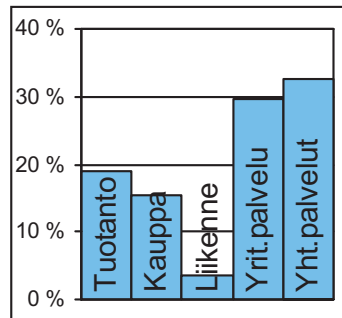
Työpaikat

jobb
jobs

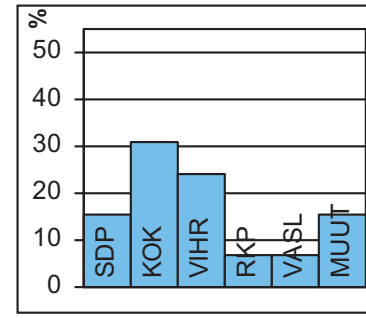
Kunnallisvaalit

kommunalvalen
municipal elections

TOIMITILARAKENNUKSET

31.12.2009

Verksamhetslokaler Business premises	kerrosala 1000 m2	%
Toimitilarakennukset yhteensä	3 145	
Liikerakennukset	955	30,4
Julkiset rakennukset	967	30,8
Teollisuus- ja varastorakennukset	987	31,4
Muut rakennukset	236	7,5

LASTEN PÄIVÄHOITO

2009

Barn dagvård Child day care	lkm	/100 lasta
Päiväkoteja	50	
Lapsia päiväkotihoidossa yhteensä	3 105	
Kokopäivähoidossa	2 876	53,7
Osapäivähoidossa	229	4,3
Lapsia kokopäivä perhepäivähoidossa	250	4,7
Lapsia koti/yks.hoidon tuen piirissä	1 686	

KOULUT

2010

Skolor Schools	kouluja	oppilaita
Suomenkielinen ala-aste	13	3 510
Suomenkielinen yläaste	7	2 229
Ruotsinkielinen ala-aste	4	386
Ruotsinkielinen yläaste	1	196
Lukio	10	3 144
Erikoiskoulut	5	2 750

TERVEYSPALVELUT

2009

Hälsovård Health care	lkm	/asukas
Avohoitokäynnit yhteensä	893 228	8,8
Perusterveydenhuolto	732 898	7,2
Erikoissairaanhoido	160 330	1,6

SOSIAALIPALVELUT

2009

Socialservice Social welfare	lkm	/1000
Toimeentulotuen saajia	8 024	79,2
Lastensuojelun asiakkaat, 0-17v	1 425	88,3

TYÖVOIMA

2009

Arbetskraft Labour force	%
Työttömyysaste	7,1
Pitkäaikaistyöttömyys	13,4
Nuorisotyöttömyysaste	4,7
Työllisyysaste (2008)	73,0

PALVELUPISTEET

2010

Service ställen Service places	lkm
Kirjasto	7
Terveysasema	6
Leikkipuisto	15
Uimahalli	1
Muu sisäliikuntatila	139
Urheilukenttä	6
Kirkko	11
Posti	9
KELA:n toimisto	0
Apteekki (2008)	11
Alko	5
Päivittäistavarakaupat (2008)	91
Muut vähittäiskaupat (2008)	233
Ravintolat ja kahvilat (2008)	157

ULKOILU

2010

Uterekreation Outdoor recreation	lkm
Puistoa, ha (2007)	285
Metsää, ha (2007)	738
Uimaranta, kpl	5

LIIKENNE

2005-09

Trafic Traffic	lkm
Jalankulkuonnettomuuksia keskimäärin/vuosi	19,0



Reijola on saanut nimensä Grejuksen tilan mukaan. Reijolan peruspiirin eteläosa on perinteistä kantakaupunkia: Mannerheimintietä ajava autoilija näkee Meilahden kaupunginosasta kuusikerroksisen kivimuurin ja Laaksosta vinottain katuun nähden Keskuspuiston laidalla seisovat korkeat lamellitalot, jotka rakennettiin vähentämään sodan jälkeistä asuntopulaa. Pääosa Meilahden asuntoalueesta on rakennettu 1930-luvun kaupunki-ihanteen mukaisesti matalaksi ja pienipiirteiseksi ympäröivien massiivisten kerrostalojen keskelle. Meilahden sairaala-alueen suurkortteli on Suomen sairaalarakentamisen avainkohteita. Merenrannassa leviää laajana puistona vanhaan Meilahden kartanoon kuulunut alue, jossa on vielä 1900-luvun vaihteessa rakennettuja huviloita. Alueella ovat myös museona toimiva presidentin vanha virka-asunto Tamminiemi ja uusi asunto Mäntyniemi sekä pääministerin virka-asunto Kesäranta.

Seurasaaari osoitettiin kansanpuistoksi uimarantoineen jo 1890, ja myöhemmin saarelle perustettiin suosittu ulkomuseo. Ruskeasuo on 1950-luvulla Keskuspuistoon rakennettu asuntoalue, jossa on lukuisia kouluja sekä hevostallit.

Pikku Huopalahti rakennettiin 1990-luvulla. Värikäs ja tiivis kantakaupunkia täydentävä, merenrantaa myötäilevä asuinalue ulottuu Etelä-Haagasta Meilahteen aina Paciuksenkadulle saakka. Sinne on valmistunut myös toimistoja. Pikku Huopalahdessa on entinen Tilkan sotilassairaala sekä erikoinen Terassitalo-rakennus. Pikku Huopalahti kuuluu osittain Meilahden, Ruskeasuon ja Etelä-Haagan osa-alueisiin. Laaksoon Lääkärinkadun alueelle suunnitellaan pienkerrostalojen, ns. kaupunkivillojen, asuinaluetta.

Mejlans och Dal i södra delen av distriktet GREJUS hör till den traditionella innerstaden. Där ligger Helsingfors universitets centralsjukhus. I sydväst ligger den stora Mejlansparken, där ännu många av de gamla villorna från omkring år 1900 finns kvar. I parkområdet ligger också republikens presidents tjänstebostad Talludden, statsministerns tjänstebostad Villa Bjälbo, och f.d. presidenten Urho Kekkonens Ekudden, som är museum. Fölisön gjordes till folkpark redan 1890, och är fortfarande ett populärt fritidsområde. Till delområdet Brunakärr hör ett i huvudsak på 1950-talet byggt höghusområde samt huvuddelen av Lill-Hoplaks, ett färggrant bostadsområde kring Lilla Hoplaksviken. Resten av Lill-Hoplaks hör till distriktet Mejlans och Södra Haga.

Meilahti and Laakso in the southern part of REIJOLA district feature conventional city structure. The Helsinki University Central Hospital lies in this area. The large Meilahti park lies by the sea to the southwest. The area still contains most of the old villas from around a.d. 1900. Mäntyniemi, the residence of the President of the Republic also lies in this park area, and so does the residence of the Prime Minister – and that of ex-president Urho Kekkonen, the latter building functioning today as a museum. The island of Seurasaaari became a national park in 1890, and is still a popular venue for outings and recreation. The sub-district of Ruskeasuo comprises a housing estate bordering Keskuspuisto central park and built in the 1950s, and part of Pikku-Huopalahti, a colourful residential area. The rest of Pikku-Huopalahti belongs to either Meilahti or Etelä-Haaga districts.

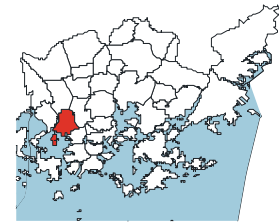
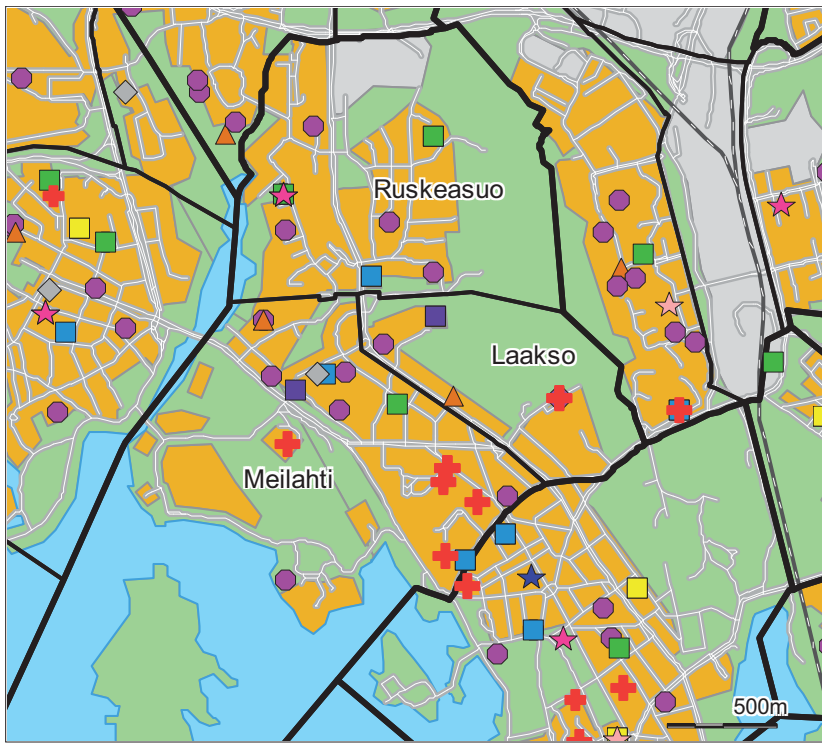

- Päiväkoti
- ▲ Leikkiapuisto
- Ala-aste
- Yläaste
- Lukio
- Erikois- ja yksityiskoulu
- ★ Nuorisotila
- ★ Kirjasto
- ★ Kulttuurikeskus
- ✚ Sairaala
- ✚ Terveysasema
- ◆ Väestönsuoja

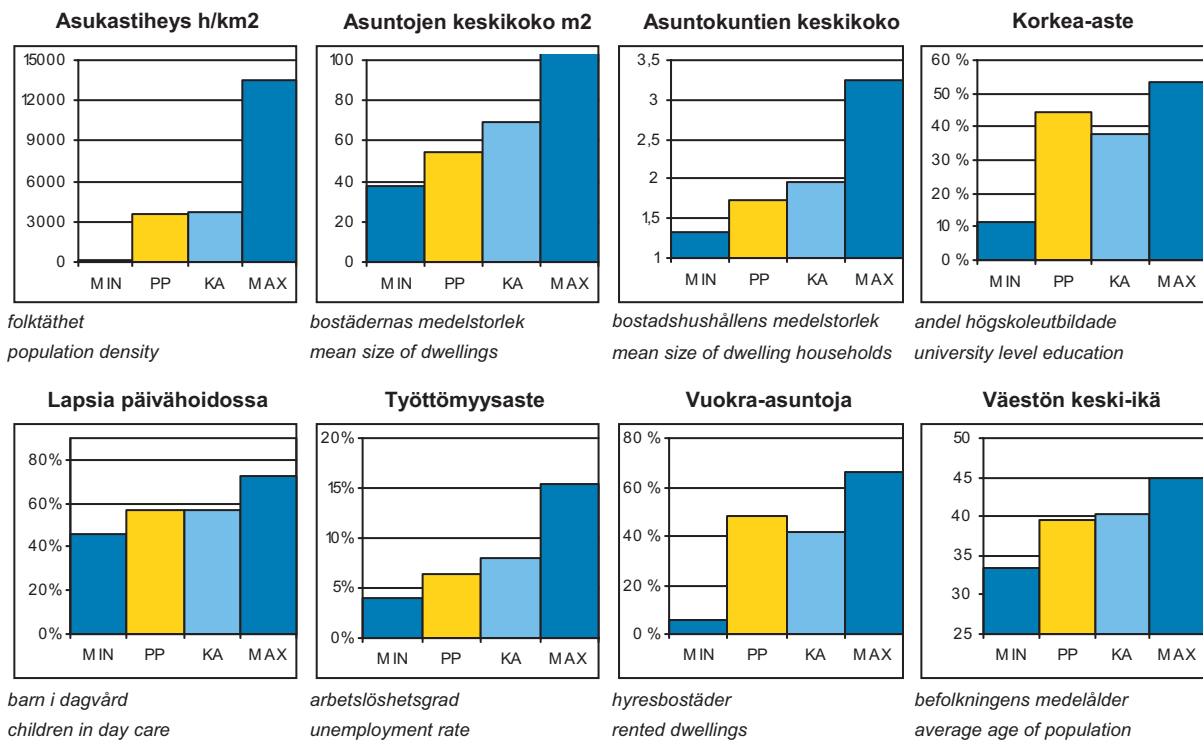

PP = Peruspiirin arvo
KA = Kaupungin peruspiirien keskiarvo

MIN = Peruspiirien pienin arvo
MAX = Peruspiirien suurin arvo

201 Reijolan peruspiiri

ALUEET Väestö 1.1.2010 Työpaikat 31.12.2008

Områden District

Alue	Maapinta-ala km ²	Asukkaat	Työpaikat
150 Meilahti	2,12	6858	13770
160 Ruskeasuo	1,48	7023	6516
180 Laakso	0,74	1821	1654
Yhteensä	4,34	15702	21940

ÄIDINKIELI JA KANSALAISSUUS 1.1.2010

Modersmål och nationalitet Mother tongue and nationality

Suomenkieliset	13 310	84,8 %
Ruotsinkieliset	1 203	7,7
Muunkieliset	1 189	7,6
Ulkomaalaiset	810	5,2
Ulkomaalaistaustaiset	1 267	8,1
H:gissä syntyneitä	6 169	39,3

VÄESTÖNMUUTOKSET 2009

Befolkningsförändringar Vital statistics

Syntyneet lkm	167	10,6 / 1000 as.
Kuolleet lkm	139	8,9
Muutto alueelle lkm	2 431	155,0
Muutto alueelta lkm	2 681	170,9

Asutokannan ikä

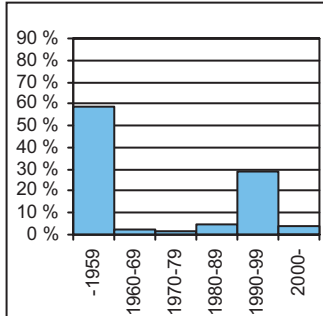

bostadsbeståndets ålder
age of dwelling stock

Huoneistotyytit

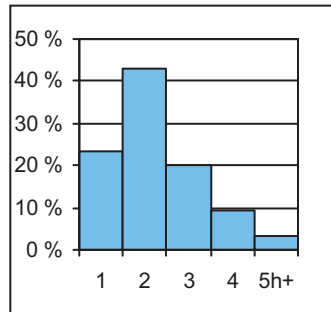

lägenhetstyper
types of dwellings

Väestö

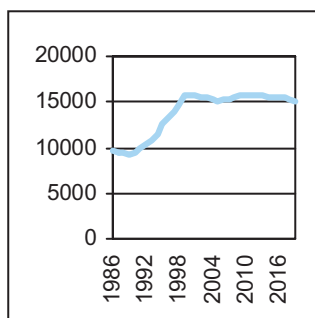

befolkning
population

Asuntotuotanto

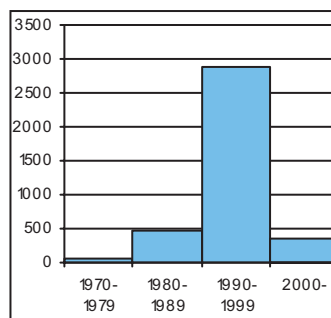

bostadsproduktion
housing production

ALUESUHDELUKUJA 1.1.2010

Lokala tätheter Area ratios

Asukkaita/km ²	3 618
Työpaikkoja/km ²	5 055
Kerrosala/ha	3 226

IKÄRAKENNE 1.1.2010

Ålderstrukturen Age structure

Ikäryhmä	Lukumäärä	Prosentti
0-6 -vuotiaat	981	6,3
7-15 -vuotiaat	1 115	7,1
16-18 -vuotiaat	453	2,9
19-24 -vuotiaat	1 637	10,4
25-39 -vuotiaat	4 472	28,5
40-64 -vuotiaat	4 878	31,1
Yli 65 -vuotiaat	2 166	13,8

PERHEET JA ASUNTOKUNNAT 1.1.2010

Familjer och bostadshushåll

Families and households

Asuntokuntien lkm	8 980
Asuntokuntien keskipöytä	1,72
1-hengen asuntokuntia	5 039
Perheiden lkm	3 631
Lapsiperheiden lkm	1 721
Perheiden keskipöytä	2,61

KOULUTUSTASO 31.12.2008

Utbildningsnivå Educational level

15 vuotta täyttäneiden lkm	13 712	
Enintään perusaste	2 955	21,6
Keskiaaste	4 693	34,2
Alempi korkea-aste	3 175	23,2
Ylempi korkea-aste	2 889	21,1
Lukiota käyvät ja osuus 16-18-vuotiaista	338	69,1

TULOTASO 2008

Inkomster Income

Tulot/asukas €	25 894
Tulot/yli 15-vuotiaat €	29 712
Tulot/asuntokunta €	44 410

ASUMISOLOT 31.12.2009

Boende Housing

Asuntojen keskipöytä m ²	54,8
Asumisväljyys m ² /asukas	32,5
Asumistiheys huonetta/henk	1,35

ASUNNOT 31.12.2009

Bostäder Dwellings

Asuntojen tyyppi	Lukumäärä	Prosentti
Asuntoja yhteensä	9 910	
Pientaloasuntoja	163	1,6
Vuokra-asuntoja	4 740	47,8
ARA-vuokra-asuntoja	2 045	20,6

Rakennuskanta

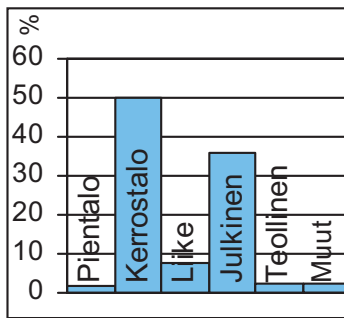

byggnadsbeståndet
building stock

Työpaikat

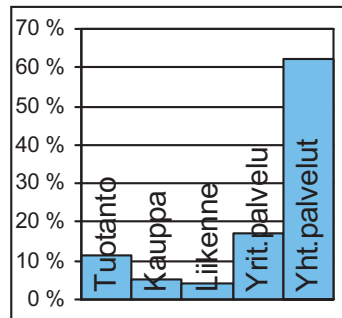

jobb
jobs

Kunnallisvaalit

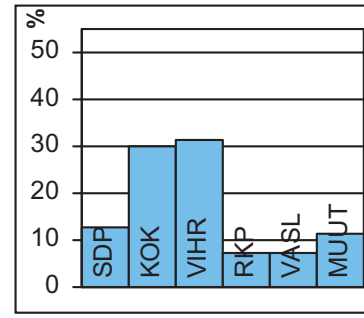

kommunalvalen
municipal elections

TOIMITILARAKENNUKSET 31.12.2009

Verksamhetslokaler Business premises	kerrosala 1000 m2	%
Toimitilarakennukset yhteensä	681	
Liikerakennukset	111	16,3
Julkiset rakennukset	501	73,5
Teollisuus- ja varastorakennukset	36	5,2
Muut rakennukset	34	5,0

LASTEN PÄIVÄHOITO 2009

Barn dagvård Child day care	lkm	/100 lasta
Päiväkoteja	10	
Lapsia päiväkotihoidossa yhteensä	501	
Kokopäivähoidossa	469	57,1
Osapäivähoidossa	32	3,9
Lapsia kokopäivä perhepäivähoidossa	29	3,5
Lapsia koti/yks.hoidon tuen piirissä	244	

KOULUT 2010

Skolor Schools	kouluja	oppilaita
Suomenkielinen ala-aste	2	562
Suomenkielinen yläaste	1	388
Ruotsinkielinen ala-aste	0	0
Ruotsinkielinen yläaste	0	0
Lukio	2	443
Erikoiskoulut	2	964

TERVEYSPALVELUT 2009

Hälsovård Health care	lkm	/asukas
Avohoitokäynnit yhteensä	130 380	8,3
Perusterveydenhuolto	104 890	6,7
Erikoissairaanhoido	25 490	1,6

SOSIAALIPALVELUT 2009

Socialservice Social welfare	lkm	/1000
Toimeentulotuen saajia	1 287	82,0
Lastensuojelun asiakkaat, 0-17v	229	95,4

TYÖVOIMA 2009

Arbetskraft Labour force	%
Työttömyysaste	6,4
Pitkäaikaistyöttömyys	13,1
Nuorisotyöttömyysaste	3,0
Työllisyysaste (2008)	74,3

PALVELUPISTEET 2010

Service ställen Service places	lkm
Kirjasto	1
Terveysasema	1
Leikkipuisto	2
Uimahalli	0
Muu sisäliikuntatila	40
Urheilukenttä	0
Kirkko	3
Posti	1
KELA:n toimisto	0
Apteekki (2008)	2
Alko	1
Päivittäistavarakaupat (2008)	14
Muut vähittäiskaupat (2008)	35
Ravintolat ja kahvilat (2008)	52

ULKOILU 2010

Uterekreation Outdoor recreation	lkm
Puistoa, ha (2007)	31
Metsää, ha (2007)	235
Uimaranta, kpl	2

LIIKENNE 2005-09

Trafic Traffic	keskimäärin/vuosi
Jalankulkuonnettomuuksia	5,8



Munkkiniemen kylän tiloista muodostettiin 1600-luvulla Munkkiniemen kartano, jonka maanomistus- ja maanmyyntiyhtiö M. G. Stenius osti vuonna 1910. Kauppaneuvos Julius Tallberg tilasi vuonna 1915 Eliel Saariselta Suur-Helsinki -suunnitelman, johon liittyi satelliittikaupunkina Munkkiniemen-Haagan huvilayhdyskunta. Suunnitelmasta toteutui katu- ja korttelijako Vanhan Munkkiniemen alueella ja rannan tuntumaan 1910–20 -luvulla rakennetut Eliel Saarisen suunnittelemat rivitalot. Munkkiniemi liitettiin Helsinkiin suuressa alueliitoksessa vuonna 1946. Kaupunkimainen rakentaminen oli tosin jo alkanut 1930-luvulla Munkkiniemen puistotien ympäriellä.

Espooseen vievä 1800-luvun puolivälissä rakennettu tie kulkee Kuusisaaren ja Lehtisaaren halki. Kuusisaarella on kaksi taidemuseota. Lehtisaaren maat lahjoitettiin kirkolle jo katolisella ajalla. 1960-luvulla saareen rakennettiin pieni kerros- ja rivitaloalue. Lehtisaaresta johtaa kevyenliikenteen silta Kaskisaaren kautta Lauttasaareen.

Munkkivuori on Suomen ensimmäisine ostoskeskuksineen hyvä esimerkki 1950-luvun lähiörakentamisesta. Ostoskeskuksen laajentamisen mahdollistava asemakaavan muutos on valmistunut, ja keskusta laajennettaneen lähivuosina. Munkkivuori on luonnonläheinen ja väljästi toteutettu kerrostaloalue, jonka sisäosat ovat liikenteeltä rauhoitetut. Talinranta on Ison Huopalahden rannan merellinen, 1990-luvun asuinalue.

Lehtisaareen Kuusisaarentien eteläpuolelle on tulossa asuinkerrostaloja, rivitaloja ja jonkin verran liiketilaa. Liljasaarentien itäpuolelle rakennetaan pienehkö rivitalo.

MUNKSNÄS började byggas när Eliel Saarinen's plan för Stor-Helsingfors 1915 ännu var aktuell, och en del av den blev genomförd i Gamla Munksnäs. Gamla vägen till Esbo går genom de ansedda bostadsområdena Granö och Lövö. På sistnämnda ö utreds möjligheterna till komplettering av den nuvarande bebyggelsen. Munkshöjdens naturnära och glest bebyggda höghusområde är ett gott exempel på förstadsbygge från 1950-talet. Strax intill, vid Talistranden byggdes ett litet höghusområde i början av 1990-talet. Näshöjden är ett höghusområde från 1960-talet.

The construction of MUNKKINIEMI started according to Eliel Saarinen's plan for Greater Helsinki 1915, and some parts of the plan were implemented in Vanha Munkkiniemi (old Munkkiniemi). The old road to Espoo runs through the fine residential areas of Kuusisaari and Lehtisaari. In the latter, additional construction on the northern shore is being investigated. Munkkivuori housing estate is a good example of spacious suburb construction of the 1950s. Close by, at Talinranta, a small area of tall houses was built in the early 1990s. Niemenmäki is a housing estate from the 1960s.

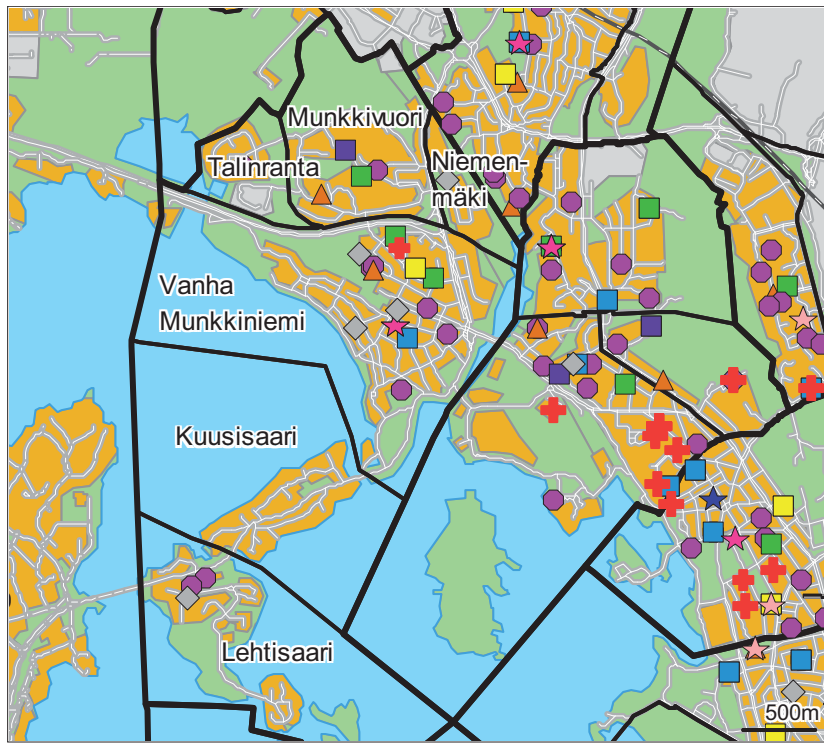

- Päiväkoti
- ▲ Leikkiapuisto
- Ala-aste
- Yläaste
- Lukio
- Erikois- ja yksityiskoulu
- ★ Nuorisotila
- ★ Kirjasto
- ★ Kulttuurikeskus
- ★ Sairaala
- ★ Terveysasema
- ◆ Väestönsuoja

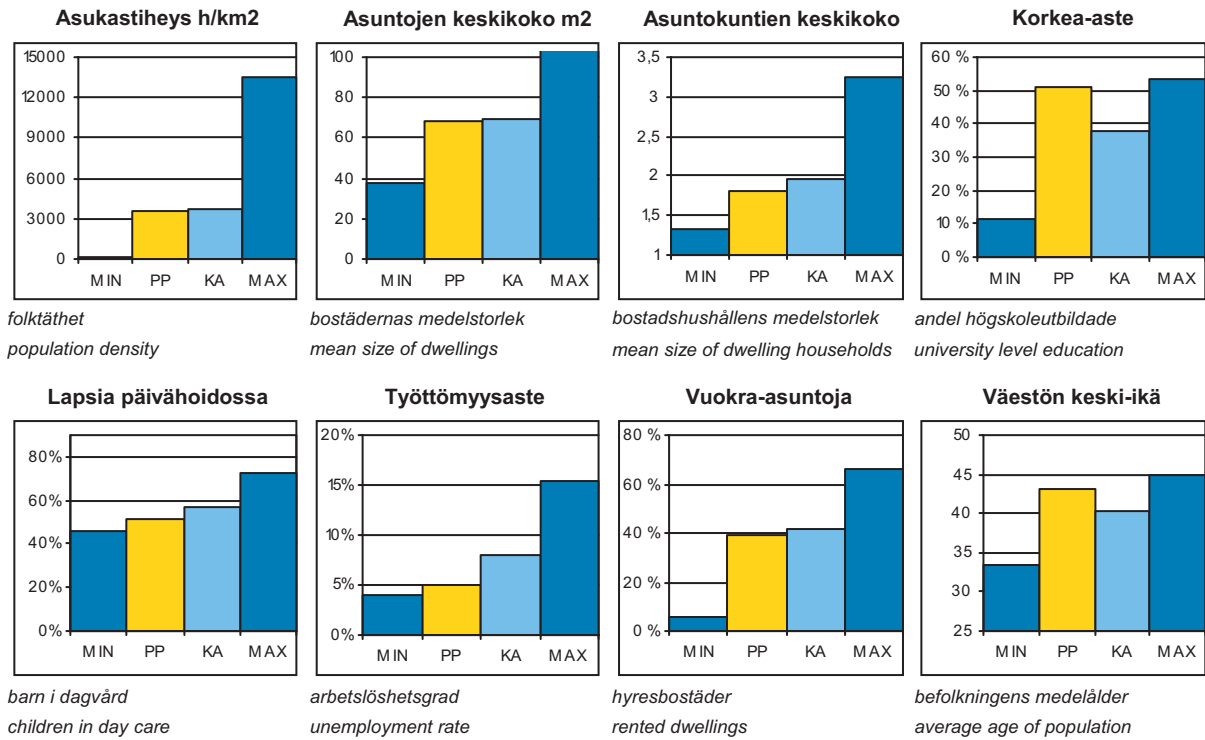

PP = Peruspiirin arvo
 KA = Kaupungin peruspiirien keskiarvo

MIN = Peruspiirien pienin arvo
 MAX = Peruspiirien suurin arvo

202 Munkkiniemen peruspiiri

ALUEET Väestö 1.1.2010 Työpaikat 31.12.2008

Områden District

Alue	Maapinta-ala km ²	Asukkaat	Työpaikat
301 Vanha Munkkiniemi	1,83	8438	3502
302 Kuusisaari	0,40	538	65
303 Lehtisaari	0,79	1155	144
304 Munkkivuori	1,14	4753	1484
305 Niemenmäki	0,18	1264	1484
306 Talinranta	0,40	1180	62
Yhteensä	4,74	17328	6741

ÄIDINKIELI JA KANSALAISSUUS 1.1.2010

Modersmål och nationalitet Mother tongue and nationality

Suomenkieliset	14 432	83,3 %
Ruotsinkieliset	2 022	11,7
Muunkieliset	874	5,0
Ulkomaalaiset	677	3,9
Ulkomaalaistaustaiset	1 144	6,6
H:gissä syntyneitä	7 502	43,3

VÄESTÖMUUTOKSET 2009

Befolkningsförändringar Vital statistics

Syntyneet lkm	181	10,5 / 1000 as.
Kuolleet lkm	183	10,6
Muutto alueelle lkm	2 085	121,2
Muutto alueelta lkm	2 050	119,2

Asuntokannan ikä

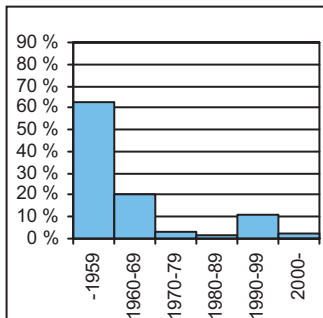

bostadsbeståndets ålder
age of dwelling stock

Huoneistotyytit

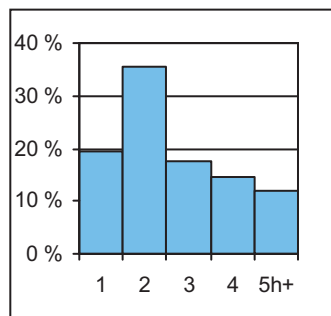

lägenhetstyper
types of dwellings

Väestö

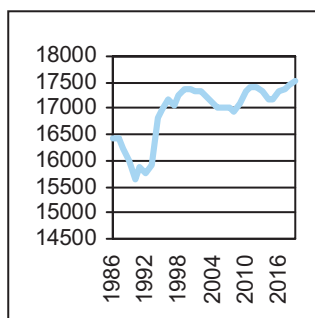

befolkning
population

Asuntotuotanto

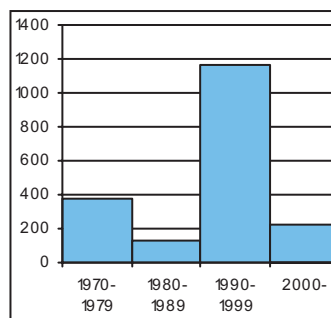

bostadsproduktion
housing production

ALUESUHDELUKUJA 1.1.2010

Lokala tätheter Area ratios

Asukkaita/km ²	3 633
Työpaikkoja/km ²	1 413
Kerrosala/ha	2 468

IKÄRAKENNE 1.1.2010

Ålderstrukturen Age structure

0-6 -vuotiaat	1 064	6,1
7-15 -vuotiaat	1 467	8,5
16-18 -vuotiaat	548	3,2
19-24 -vuotiaat	1 325	7,7
25-39 -vuotiaat	3 897	22,5
40-64 -vuotiaat	5 482	31,6
Yli 65 -vuotiaat	3 545	20,5

PERHEET JA ASUNTOKUNNAT 1.1.2010

Familjer och bostadshushåll

Families and households

Asuntokuntien lkm	9 616
Asuntokuntien keskipöytä	1,80
1-hengen asuntokuntia	5 060
Perheiden lkm	4 298
Lapsiperheiden lkm	2 106
Perheiden keskipöytä	2,66

KOULUTUSTASO 31.12.2008

Utbildningsnivå Educational level

15 vuotta täyttäneiden lkm	14 750	
Enintään perusaste	3 026	20,5
Keskiaaste	4 160	28,2
Alempi korkea-aste	3 747	25,4
Ylempi korkea-aste	3 817	25,9
Lukiota käyvät ja osuus 16-18-vuotiaista	428	79,5

TULOTASO 2008

Inkomster Income

Tulot/asukas €	34 815
Tulot/yli 15-vuotiaat €	40 666
Tulot/asuntokunta €	62 341

ASUMISOLOT 31.12.2009

Boende Housing

Asuntojen keskipöytä m ²	68,0
Asumisväljyys m ² /asukas	37,8
Asumistiheys huonetta/henk	1,52

ASUNNOT 31.12.2009

Bostäder Dwellings

Asuntoja yhteensä	10 602	
Pientaloasuntoja	723	6,8
Vuokra-asuntoja	4 127	38,9
ARA-vuokra-asuntoja	901	8,5

Rakennuskanta

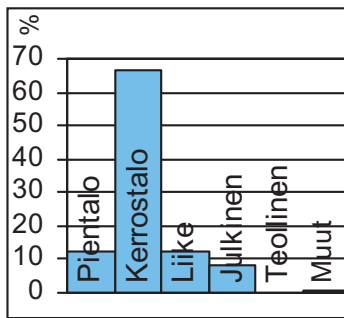

byggnadsbeståndet
building stock

Työpaikat

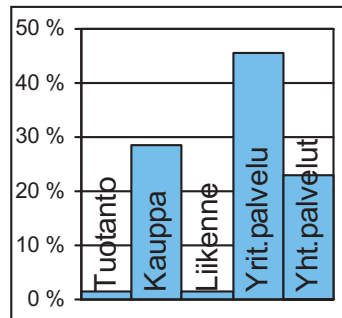

jobb
jobs

Kunnallisvaalit

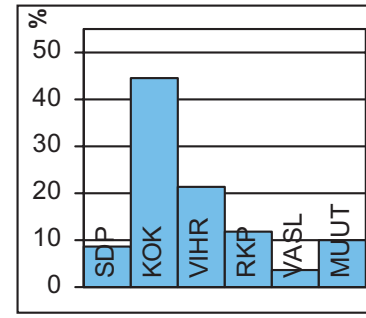

kommunalvalen
municipal elections

TOIMITILARAKENNUKSET 31.12.2009

Verksamhetslokaler Business premises	kerrosala 1000 m2	%
Toimitilarakennukset yhteensä	252	
Liikerakennukset	143	56,9
Julkiset rakennukset	97	38,6
Teollisuus- ja varastorakennukset	0	0,1
Muut rakennukset	11	4,4

LASTEN PÄIVÄHOITO 2009

Barn dagvård Child day care	lkm	/100 lasta
Päiväkoteja	8	
Lapsia päiväkotihoidossa yhteensä	501	
Kokopäivähoidossa	457	51,5
Osapäivähoidossa	44	5,0
Lapsia kokopäivä perhepäivähoidossa	38	4,3
Lapsia koti/yks.hoidon tuen piirissä	289	

KOULUT 2010

Skolor Schools	kouluja	oppilaita
Suomenkielinen ala-aste	2	591
Suomenkielinen yläaste	1	515
Ruotsinkielinen ala-aste	1	205
Ruotsinkielinen yläaste	1	196
Lukio	2	585
Erikoiskoulut	1	578

TERVEYSPALVELUT 2009

Hälsovård Health care	lkm	/asukas
Avohoitokäynnit yhteensä	164 488	9,5
Perusterveydenhuolto	137 777	8,0
Erikoissairaanhoido	26 711	1,5

SOSIAALIPALVELUT 2009

Socialservice Social welfare	lkm	/1000
Toimeentulotuen saajia	666	38,4
Lastensuojelun asiakkaat, 0-17v	135	46,3

TYÖVOIMA 2009

Arbetskraft Labour force	%
Työttömyysaste	5,1
Pitkäaikaistyöttömyys	14,0
Nuorisotyöttömyysaste	3,5
Työllisyysaste (2008)	74,2

PALVELUPISTEET 2010

Service ställen Service places	lkm
Kirjasto	1
Terveysasema	1
Leikkipuisto	2
Uimahalli	0
Muu sisäliikuntatila	25
Urheilukenttä	1
Kirkko	3
Posti	1
KELA:n toimisto	0
Apteekki (2008)	2
Alko	1
Päivittäistavarakaupat (2008)	17
Muut vähittäiskaupat (2008)	41
Ravintolat ja kahvilat (2008)	26

ULKOILU 2010

Uterekreation Outdoor recreation	lkm
Puistoa, ha (2007)	58
Metsää, ha (2007)	85
Uimaranta, kpl	3

LIIKENNE 2005-09

Trafic Traffic	keskimäärin/vuosi
Jalankulkuonnettomuuksia	2,6



Haagan alue muodosti pääosan entistä Pikku-Huopalahden kylää Helsingin pitäjässä. Haagan nimi otettiin käyttöön 1900-luvun alussa, kun maanomistus- ja maanmyyntiyhtiö M. G. Stenius alkoi suunnitella alueelle huvilayhdyskuntaa. Kauppalaksi Haaga tuli 1923. Helsinkiin liittämisen jälkeen 1946 alkoi kerrostalorakentaminen. Etelä-Haagassa rakentaminen kasvatti väkilukua 1960-luvun lopulle saakka. Etelä-Haagasta ei tullut tyypillistä lähiötä, sillä maa oli usean yksityisen omistajan hallussa, ja vanhoille huvilatonteille rakennettiin pieniä ja matalia kerrostaloja. Pohjois-Haaga rakennettiin yhtenäisemmin 1950- ja 1970-luvuilla, alueen maamerkinä ovat edelleen kauas näkyvät korkeat asuintalot. Kivihaka on pieni 1960-luvulla rakennettu kerrostaloalue Keskuspuiston kyljessä.

Haagaan on vaikuttanut merkittävästi Haaga-Vantaa-suunnitelma, jonka runkona on 1970-luvulla valmistunut Martinlaakson rata. Lassilan rakentaminen vauhdittui Pohjois-Haagan aseman valmistuttua 1980-luvulla. Laajasuon puisto Alppiruusu- ja ulkoilureitteineen on tärkeä virkistysalue. Osa Pikku Huopalahtea, Korppaanmäki, kuuluu eteläisimpään Haagaan.

Etelä-Haagaa on 1990–2000-luvuilla täydennysrakennettu, eikä asukasluku ole enää laskenut. Radan pohjoispuolelle Eliel Saarisen tien molemmin puolin laadittu ns. Haagan keskiosan kaava on vahvistettu, ja pohjoispuolen rakennukset ovat valmiit. Eteläosan rakennuksia suunnitellaan. Isonnevan alueelle radan eteläpuolelle suunnitellaan myös täydentävää asuinrakentamista.

HAGA var ursprungligen en by i Helsinges socken, och blev köping år 1923. Södra Haga blev aldrig någon typisk förstad, för att höghusen byggdes på gamla villatomter, vilket gav området en lummig karaktär. En del av det nya Lill-Hoplaks ligger i Södra Haga. Norra Haga byggdes ut mera enhetligt på 1950-talet och 1970-talet, och området kännetecknas av höga höghus. Höghusområdet Stenhagen intill Centralparken byggdes på 1960-talet. En plan för Haga-Vanda inverkade i tiden på Hagas framtoning. Också Mårtendalsbanan byggd på 1970-talet ingick planen. Väster om Norra Haga byggdes på 1980-talet det tätbebyggda höghusområdet Lassas.

HAAGA (orig. Haga) was an old village in the former parish of Helsinge. It became a borough in 1923. The southern part, Etelä-Haaga (southern Haaga) never became an ordinary suburb – the blocks of flats were built on the grounds of old one-family houses. A part of the new Pikku-Huopalahti development lies in southern Haaga. Pohjois-Haaga (northern Haaga) was constructed more uniformly in the 1950s and 1970s, and the area is characterised by tall blocks of flats. Kivihaka is a smallish housing development next to Keskuspuisto central park. The appearance of Haaga was originally influenced by a plan for Haaga-Vantaa, in which the Martinlaakso railway was also included. In the 1980s, a housing development was built in Lassila to the west of Pohjois-Haaga.

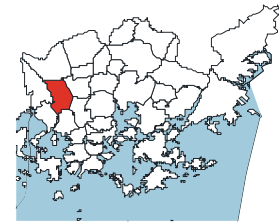
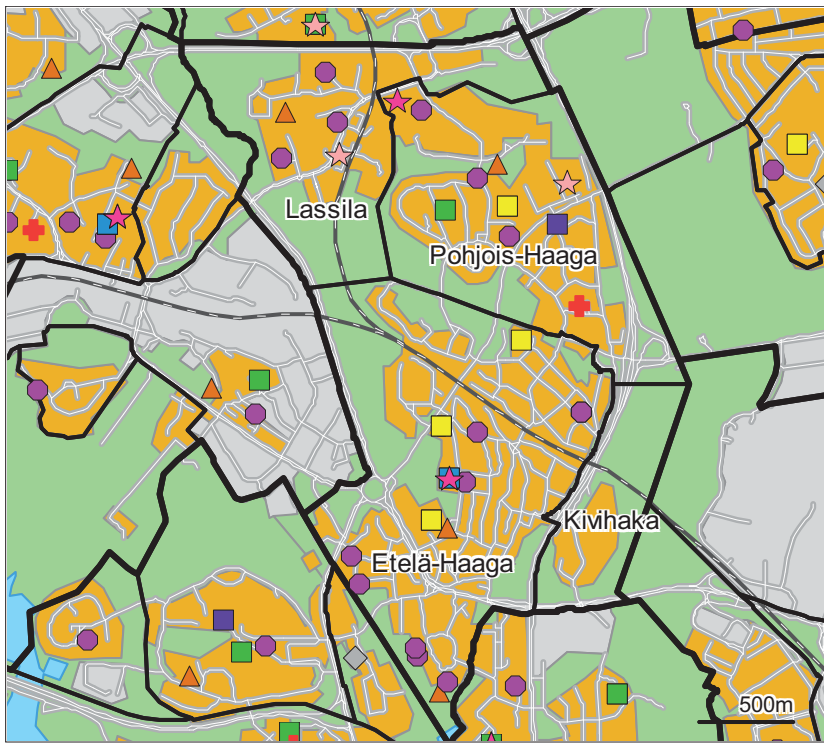

- Päiväkoti
- ▲ Leikkiapuisto
- Ala-aste
- Yläaste
- Lukio
- Erikois- ja yksityiskoulu
- ★ Nuorisotila
- ★ Kirjasto
- ★ Kulttuurikeskus
- ✚ Sairaala
- ✚ Terveysasema
- ◆ Väestönsuoja

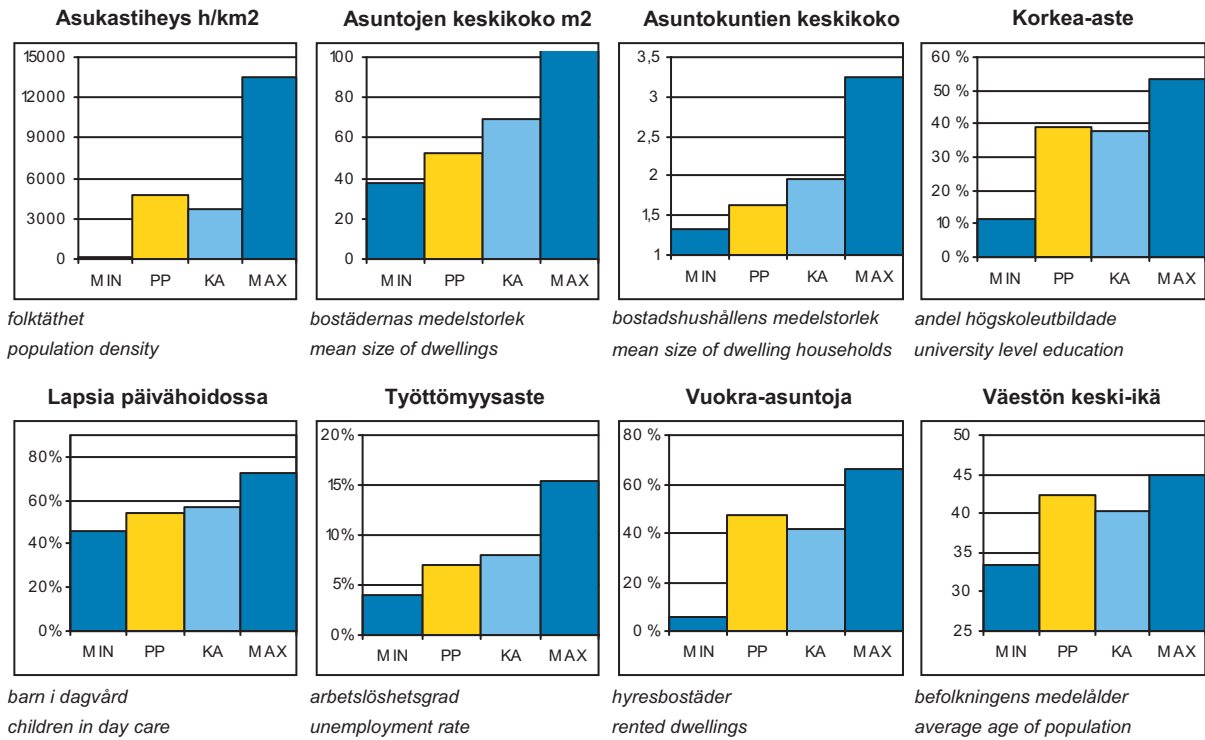

PP = Peruspiirin arvo
KA = Kaupungin peruspiirien keskiarvo

MIN = Peruspiirien pienin arvo
MAX = Peruspiirien suurin arvo

203 Haagan peruspiiri

ALUEET Väestö 1.1.2010 Työpaikat 31.12.2008

Områden District

Alue	Maapinta-ala km ²	Asukkaat	Työpaikat
291 Etelä-Haaga	2,30	12191	2374
292 Kivihaka	0,43	821	561
293 Pohjois-Haaga	1,46	8724	2680
294 Lassila	1,29	4172	3290
Yhteensä	5,48	25908	8905

ÄIDINKIELI JA KANSALAISSUUS 1.1.2010

Modersmål och nationalitet Mother tongue and nationality

Suomenkieliset	22 048	85,1 %
Ruotsinkieliset	1 805	7,0
Muunkieliset	2 055	7,9
Ulkomaalaiset	1 607	6,2
Ulkomaalaistaustaiset	2 268	8,8
H:gissä syntyneitä	9 650	37,2

VÄESTÖNMUUTOKSET 2009

Befolkningsförändringar Vital statistics

Syntyneet lkm	248	9,6 / 1000 as.
Kuolleet lkm	281	10,9
Muutto alueelle lkm	3 963	153,3
Muutto alueelta lkm	4 125	159,5

Asuntokannan ikä

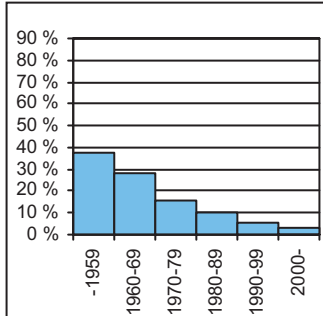

bostadsbeståndets ålder
age of dwelling stock

Huoneistotyytit

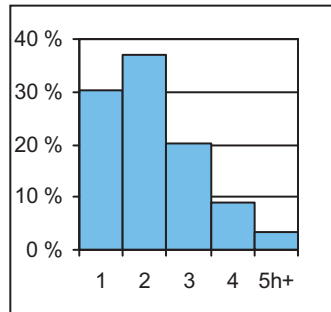

lägenhetstyper
types of dwellings

Väestö

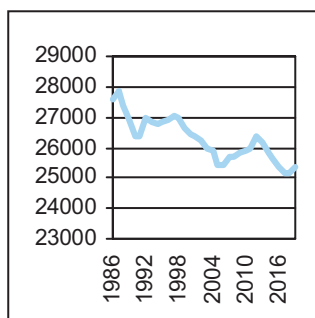

befolkning
population

Asuntotuotanto

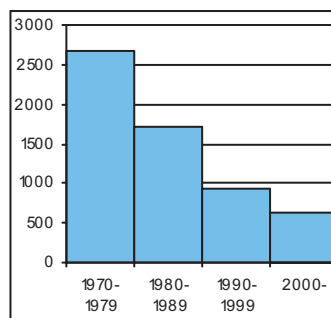

bostadsproduktion
housing production

ALUESUHDELUKUJA 1.1.2010

Lokala tätheter Area ratios

Asukkaita/km ²	4 728
Työpaikkoja/km ²	1 625
Kerrosala/ha	2 879

IKÄRAKENNE 1.1.2010

Ålderstrukturen Age structure

Ikäryhmä	Henkilöitä	Prosentti
0-6 -vuotiaat	1 355	5,2
7-15 -vuotiaat	1 334	5,2
16-18 -vuotiaat	624	2,4
19-24 -vuotiaat	2 856	11,0
25-39 -vuotiaat	7 124	27,5
40-64 -vuotiaat	7 882	30,4
Yli 65 -vuotiaat	4 733	18,3

PERHEET JA ASUNTOKUNNAT 1.1.2010

Familjer och bostadshushåll

Families and households

Asuntokuntien lkm	15 550
Asuntokuntien keskipöytä	1,64
1-hengen asuntokuntia	9 251
Perheiden lkm	5 669
Lapsiperheiden lkm	2 475
Perheiden keskipöytä	2,52

KOULUTUSTASO 31.12.2008

Utbildningsnivå Educational level

15 vuotta täyttäneiden lkm	23 470	
Enintään perusaste	6 451	27,5
Keskiaaste	7 825	33,3
Alempi korkea-aste	5 234	22,3
Ylempi korkea-aste	3 960	16,9
Lukiota käyvät ja osuus 16-18-vuotiaista	453	65,9

TULOTASO 2008

Inkomster Income

Tulot/asukas €	24 517
Tulot/yli 15-vuotiaat €	26 732
Tulot/asuntokunta €	39 840

ASUMISOLOT 31.12.2009

Boende Housing

Asuntojen keskipöytä m ²	52,3
Asumisväljyys m ² /asukas	32,3
Asumistiheys huonetta/henk	1,36

ASUNNOT 31.12.2009

Bostäder Dwellings

Asuntojen tyyppi	Lukumäärä	Prosentti
Asuntoja yhteensä	16 813	
Pientaloasuntoja	315	1,9
Vuokra-asuntoja	7 940	47,2
ARA-vuokra-asuntoja	3 658	21,8

Rakennuskanta

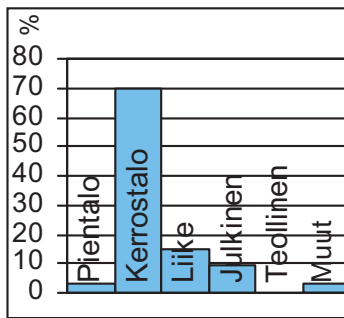

byggnadsbeståndet
building stock

Työpaikat

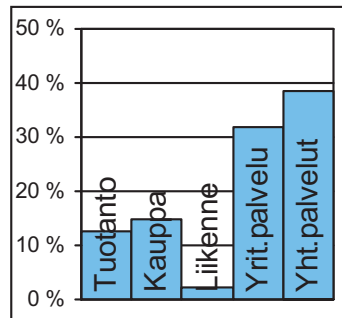

jobb
jobs

Kunnallisvaalit

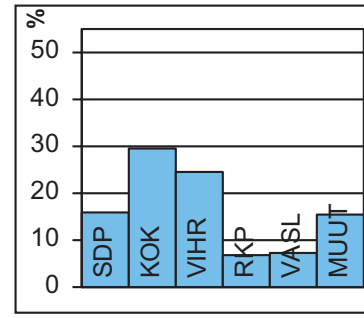

kommunalvalen
municipal elections

TOIMITILARAKENNUKSET 31.12.2009

Verksamhetslokaler Business premises	kerrosala 1000 m2	%
Toimitilarakennukset yhteensä	437	
Liikerakennukset	233	53,3
Julkiset rakennukset	151	34,5
Teollisuus- ja varastorakennukset	13	2,9
Muut rakennukset	41	9,3

LASTEN PÄIVÄHOITO 2009

Barn dagvård Child day care	lkm	/100 lasta
Päiväkoteja	13	
Lapsia päiväkotihoidossa yhteensä	667	
Kokopäivähoidossa	606	54,1
Osapäivähoidossa	61	5,4
Lapsia kokopäivä perhepäivähoidossa	34	3,0
Lapsia koti/yks.hoidon tuen piirissä	353	

KOULUT 2010

Skolor Schools	kouluja	oppilaita
Suomenkielinen ala-aste	2	664
Suomenkielinen yläaste	2	680
Ruotsinkielinen ala-aste	1	108
Ruotsinkielinen yläaste	0	0
Lukio	4	1 753
Erikoiskoulut	1	701

TERVEYSPALVELUT 2009

Hälsovård Health care	lkm	/asukas
Avohoitokäynnit yhteensä	254 096	9,8
Perusterveydenhuolto	213 879	8,3
Erikoissairaanhoido	40 217	1,6

SOSIAALIPALVELUT 2009

Socialservice Social welfare	lkm	/1000
Toimeentulotuen saajia	1 904	73,5
Lastensuojelun asiakkaat, 0-17v	244	79,1

TYÖVOIMA 2009

Arbetskraft Labour force	%
Työttömyysaste	7,0
Pitkäaikaistyöttömyys	14,7
Nuorisotyöttömyysaste	5,2
Työllisyysaste (2008)	73,9

PALVELUPISTEET 2010

Service ställen Service places	lkm
Kirjasto	2
Terveysasema	1
Leikkipuisto	4
Uimahalli	1
Muu sisäliikuntatila	28
Urheilukenttä	3
Kirkko	2
Posti	3
KELA:n toimisto	0
Apteekki (2008)	3
Alko	0
Päivittäistavarakaupat (2008)	21
Muut vähittäiskaupat (2008)	52
Ravintolat ja kahvilat (2008)	29

ULKOILU 2010

Uterekreation Outdoor recreation	
Puistoa, ha (2007)	52
Metsää, ha (2007)	135
Uimaranta, kpl	0

LIIKENNE 2005-09

Trafic Traffic	
Jalankulkuonnettomuuksia keskimäärin/vuosi	4,0



Pitäjänmäki kuului Helsingin pitäjään ennen vuotta 1946. Rantaradan valmistuttua vuonna 1904 Pitäjänmäen aseman tienoon asutus tiivistyi nopeasti. Aseman seutu kuuluu nykyisin Reimarlan osa-alueeseen, joka on pääosin 1970-luvulla rakennettua kerrostaloaluetta. Radan varteen syntyi myös huomattava teollisuusalue Strömbergin valimon ympärille. Konala säilyi vielä pitkään Helsinkiin liittämisen jälkeen maatalousalueena. Asuntoalue on sittemmin laajentunut pohjoiseen. Pajamäki on viisikymmenluvulla rakennettu lähiö Talin puistoalueen keskellä. Talin kartanon alueeseen kuuluu laajan puiston lisäksi siirtolapuutarha ja golfkenttä. Pitäjänmäkeen kuuluu lisäksi pieni Marttilan omakotialue, jossa on rintamamiestaloja.

Teollisuusalue on muuttunut Helsingin esikaupunkien merkittäväksi työpaikka-alueeksi, jossa on varsinkin informaatioteknisen alan toimitiloja. Alueelle rakennetaan jatkuvasti uusia toimistorakennuksia, osittain muuttamalla vanhoja teollisuustontteja tehokkaampaan käyttöön. Peruspiirin toinen tärkeä työpaikka-alue on Konalan teollisuus- ja varastoalue Vihdintien varrella. Konalaan, Helsingin, Espoon ja Vantaan rajojen tuntumaan valmistui vuoden 2005 lopulla pääosin 88 erillistalon Lehtovuoren asuntoalue. Talin siirtolapuutarhan kupeessa on Talinlehdon kerrostaloalue.

Pajamäen länsiosan kaavoituksesta luovuttiin alueella olevan lähteikön suojelun vuoksi. Konalan kerrostaloalueella selvitetään täydennysrakentamismahdollisuutta. Konalassa Vihdintien-Malminkartanontien-Konalantien risteyksen teollisuustontit tulevat liike- ja toimitilarakentamiseen.

· När Kustbanan blev färdig år 1904,
 · blev bebyggelsen kring
 · SOCKENBACKA station snabbt
 · tätare. Vid järnvägen uppstod också
 · ett betydande industriområde, i
 · huvudsak kring Strömbergs gjuteri.
 · Höghusområdet Reimars byggdes
 · främst på 1970-talet. I Kånala finns
 · ett höghusområde och ett industri-
 · och lagerområde. I norra hörnet av
 · Kånala mellan Vichtisvägen och
 · Esbo gräns planläggs ett område
 · för småhusbygge. Smedjebacka är
 · en 50-talsförstad mitt i Tali
 · parkområde, där det finns både
 · koloniträdgård och golfbana. Det
 · lilla frontmannahusområdet i Martas
 · hör också till Sockenbacka. I
 · Sockenbacka har det byggts nya
 · bostadsområden. Intill Tali
 · koloniträdgård står höghusområdet
 · Talilunden.

· When the railway westwards from
 · Helsinki was completed in 1904,
 · more houses were soon built
 · around PITÄJÄNMÄKI (orig.
 · Sockenbacka) station. The
 · Strömberg industrial zone also rose
 · in that area. Reimarla has a housing
 · estate built in the 1970s. In Konala,
 · there is a residential area and an
 · industrial and warehouse zone. Its
 · northern corner between Vihdintie
 · and the border to Espoo is being
 · surveyed for the construction of
 · detached or terraced housing.
 · Pajamäki is a housing estate built in
 · the 1950s next to Tali park, where
 · there is an allotment garden and a
 · golf course. The small area of war
 · veteran houses in Marttila also
 · belongs to the Pitäjänmäki district.
 · New housing estates have been
 · built in Pitäjänmäki.

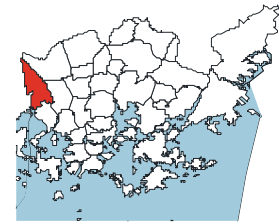
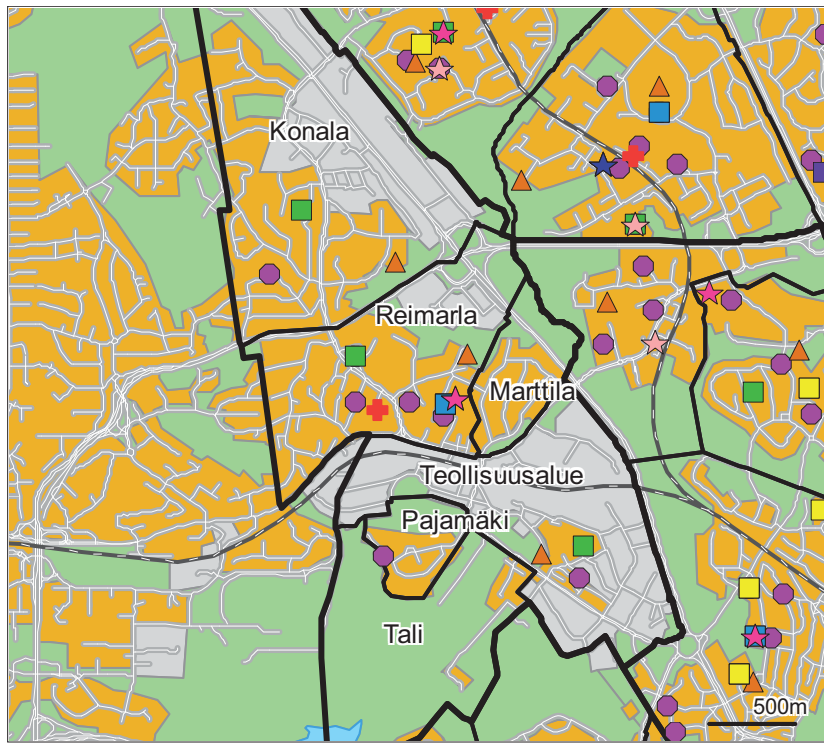

- Päiväkoti
- ▲ Leikkiapuisto
- Ala-aste
- Yläaste
- Lukio
- Erikois- ja yksityiskoulu
- ★ Nuorisotila
- ★ Kirjasto
- ★ Kulttuurikeskus
- ✚ Sairaala
- ✚ Terveysasema
- ◆ Väestönsuoja

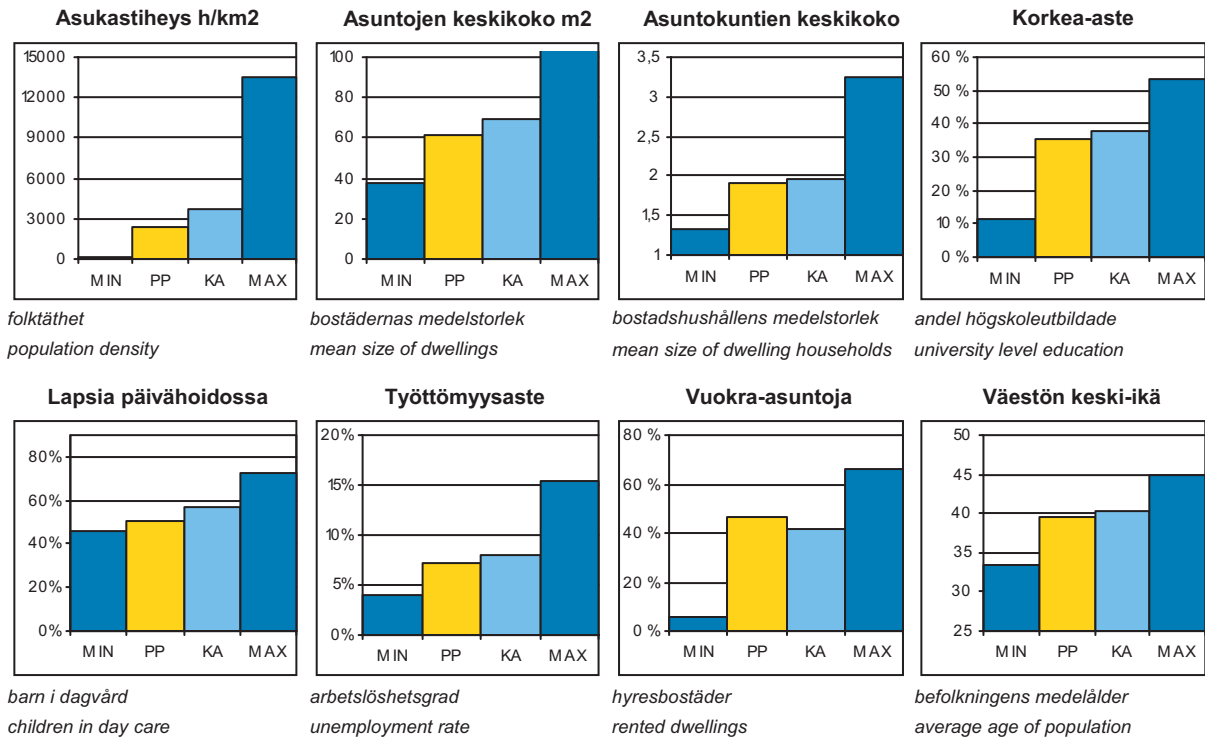

PP = Peruspiirin arvo
KA = Kaupungin peruspiirien keskiarvo

MIN = Peruspiirien pienin arvo
MAX = Peruspiirien suurin arvo

ALUEET Väestö 1.1.2010 Työpaikat 31.12.2008				
Områden District				
Alue	Maapinta-ala km ²	Asukkaat	Työpaikat	
320 Konala	2,32	4838	4851	
461 Pajamäki	0,27	1846	97	
462 Tali	1,01	1111	35	
463 Reimarla	1,22	4711	1398	
464 Marttila	0,38	361	33	
465 Pitäjänmäen teoll.alue	1,38	2598	21042	
Yhteensä	6,58	15465	27456	

ÄIDINKIELI JA KANSALAISSUUS 1.1.2010			
Modersmål och nationalitet Mother tongue and nationality			
Suomenkieliset	13 289	85,9	%
Ruotsinkieliset	677	4,4	
Muunkieliset	1 499	9,7	
Ulkomaalaiset	1 114	7,2	
Ulkomaalaistaustaiset	1 563	10,1	
H:gissä syntyneitä	6 254	40,4	

VÄESTÖNMUUTOKSET 2009			
Befolkningsförändringar Vital statistics			
Syntyneet lkm	188	12,2	/ 1000 as.
Kuolleet lkm	105	6,8	
Muutto alueelle lkm	1 905	123,7	
Muutto alueelta lkm	1 887	122,5	

Asuntokannan ikä

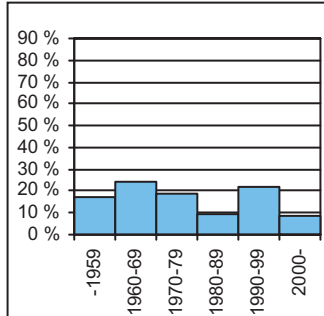

bostadsbeståndets ålder
age of dwelling stock

Huoneistotyytit

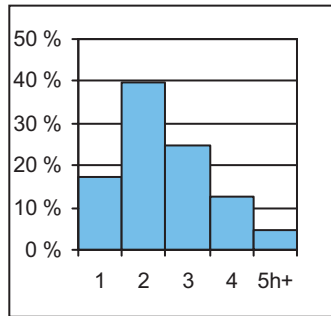

lägenhetstyper
types of dwellings

Väestö

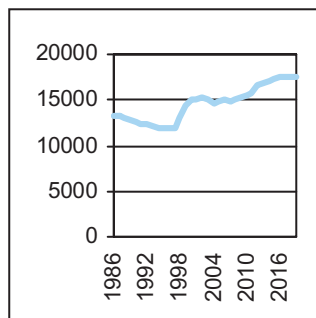

befolkning
population

Asuntotuotanto

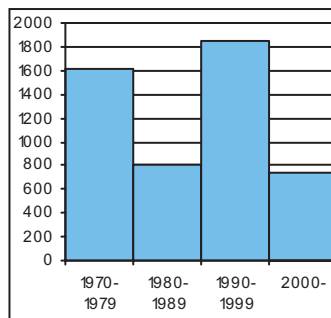

bostadsproduktion
housing production

ALUESUHDELUKUJA 1.1.2010	
Lokala tätheter Area ratios	
Asukkaita/km ²	2 354
Työpaikkoja/km ²	4 179
Kerrosala/ha	3 279

IKÄRAKENNE 1.1.2010		
Ålderstrukturen Age structure %		
0-6 -vuotiaat	1 155	7,5
7-15 -vuotiaat	1 249	8,1
16-18 -vuotiaat	457	3,0
19-24 -vuotiaat	1 325	8,6
25-39 -vuotiaat	3 901	25,2
40-64 -vuotiaat	5 366	34,7
Yli 65 -vuotiaat	2 012	13,0

PERHEET JA ASUNTOKUNNAT 1.1.2010	
Familjer och bostadshushåll Families and households	
Asuntokuntien lkm	8 056
Asuntokuntien keskipöytä	1,91
1-hengen asuntokuntia	3 740
Perheiden lkm	4 088
Lapsiperheiden lkm	2 022
Perheiden keskipöytä	2,65

KOULUTUSTASO 31.12.2008		
Utbildningsnivå Educational level %		
15 vuotta täyttäneiden lkm	13 110	
Enintään perusaste	3 933	30,0
Keskiaaste	4 533	34,6
Alempi korkea-aste	2 885	22,0
Ylempi korkea-aste	1 759	13,4
Lukiota käyvät ja osuus 16-18-vuotiaista	313	64,3

TULOTASO 2008	
Inkomster Income	
Tulot/asukas €	24 216
Tulot/yli 15-vuotiaat €	28 626
Tulot/asuntokunta €	46 075

ASUMISOLOT 31.12.2009	
Boende Housing	
Asuntojen keskipöytä m ²	61,6
Asumisväljyys m ² /asukas	31,9
Asumistiheys huonetta/henk	1,29

ASUNNOT 31.12.2009		
Bostäder Dwellings %		
Asuntoja yhteensä	8 574	
Pientaloasuntoja	1 261	14,7
Vuokra-asuntoja	3 955	46,1
ARA-vuokra-asuntoja	1 998	23,3

Rakennuskanta

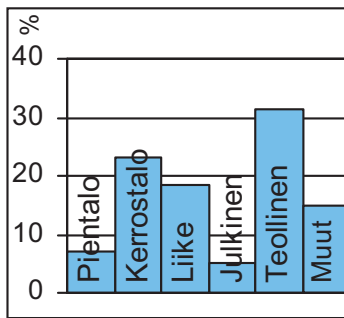

byggnadsbeståndet
building stock

Työpaikat

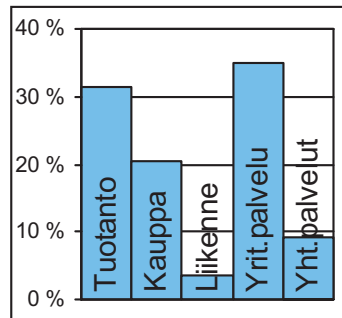

jobb
jobs

Kunnallisvaalit

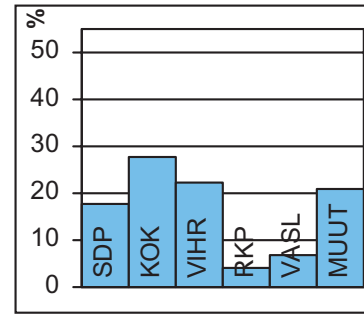

kommunalvalen
municipal elections

TOIMITILARAKENNUKSET 31.12.2009

Verksamhetslokaler Business premises	kerrosala 1000 m2	%
Toimitilarakennukset yhteensä	1 503	
Liikerakennukset	395	26,3
Julkiset rakennukset	111	7,4
Teollisuus- ja varastorakennukset	863	57,4
Muut rakennukset	133	8,9

LASTEN PÄIVÄHOITO 2009

Barn dagvård Child day care	lkm	/100 lasta
Päiväkoteja	6	
Lapsia päiväkotihoidossa yhteensä	527	
Kokopäivähoidossa	486	50,5
Osapäivähoidossa	41	4,3
Lapsia kokopäivä perhepäivähoidossa	45	4,7
Lapsia koti/yks.hoidon tuen piirissä	323	

KOULUT 2010

Skolor Schools	kouluja	oppilaita
Suomenkielinen ala-aste	3	565
Suomenkielinen yläaste	1	170
Ruotsinkielinen ala-aste	1	20
Ruotsinkielinen yläaste	0	0
Lukio	0	0
Erikoiskoulut	0	0

TERVEYSPALVELUT 2009

Hälsovård Health care	lkm	/asukas
Avohoitokäynnit yhteensä	126 416	8,2
Perusterveydenhuolto	101 876	6,6
Erikoissairaanhoido	24 540	1,6

SOSIAALIPALVELUT 2009

Socialservice Social welfare	lkm	/1000
Toimeentulotuen saajia	1 334	86,3
Lastensuojelun asiakkaat, 0-17v	303	112,1

TYÖVOIMA 2009

Arbetskraft Labour force	%
Työttömyysaste	7,3
Pitkäaikaistyöttömyys	12,9
Nuorisotyöttömyysaste	5,7
Työllisyysaste (2008)	74,8

PALVELUPISTEET 2010

Service ställen Service places	lkm
Kirjasto	1
Terveysasema	1
Leikkipuisto	3
Uimahalli	0
Muu sisäliikuntatila	21
Urheilukenttä	2
Kirkko	2
Posti	2
KELA:n toimisto	0
Apteekki (2008)	3
Alko	2
Päivittäistavarakaupat (2008)	19
Muut vähittäiskaupat (2008)	66
Ravintolat ja kahvilat (2008)	28

ULKOILU 2010

Uterekreation Outdoor recreation	lkm
Puistoa, ha (2007)	49
Metsää, ha (2007)	116
Uimaranta, kpl	0

LIIKENNE 2005-09

Trafic Traffic	lkm
Jalankulkuonnettomuuksia keskimäärin/vuosi	3,6



Kaarela oli vuoden 1946 alueliitokseen saakka pelkkää maaseutua. Muutos kaupunkimaiseksi alkoi 1950-luvun lopussa, kun Kannelmäen lähiön rakentaminen alkoi. 1970-luvun puolivälissä valmistui Martinlaakson rata ja Kannelmäen asuntokanta kaksinkertaistui muutamassa vuodessa. Aluetta on täydennetty edelleen 1990-luvullakin. Kaarelan kulttuurielämän keskus on Kanneltalo, alueen asukkaiden "olohuone".

Malminkartano oli yliopiston koetila ja sen pelloilla harjoitettiin maataloutta 1970-luvun loppuun asti. Tilan päärakennus jäi metsäsaarekkeeseen, kun peltoalueille kohosi 1980-luvulla uudentyyppinen asuntoalue. Monimuotoista, rikasta asuntorakennuskantaa ei ole erotettu työpaikoista tiiviin kaupunkimaisessa ympäristössä. Maununnevan ja Hakuninmaan Keskuspuistoon rajoittuvat pientaloalueet ovat rakennetut pääosin sodan jälkeen, osittain rintamamiestonteille. 1980-luvulla asuntoalueiden laitamille rakennettiin runsaasti uusia asuntoja ja Hakuninmaan asukasluku kolminkertaistui.

Kannelmäen Prisma laajenee uudeksi kookkaaksi kauppakeskukseksi, kokonaisuus valmistunee vuonna 2014. Alueelle voi lisäksi rakentaa toimistotiloja, ja alueella on varaus uutta terveysasemaa varten. Honkasuolle rakennetaan 1 500 asukkaan ekotehokasta kaupunkikylää, joka tukeutuu Malminkartanon ja Myyrmäen palveluihin. Kuninkaantammen syntyy uusi 5 000 asukkaan asuinalue, johon tulee kerros- ja pientalojen lisäksi kylätalo lähipalveluineen, 1 000 uutta työpaikkaa sekä virkistyskäyttöön kolmen hehtaarin uimalampi.

KÅRBÖLE distrikt var ren landsbygd ända tills man började bygga förstaden Gamlas i slutet av 1950-talet. I medlet av 1970-talet blev Mårtensdalbanan färdig, och antalet bostäder i Gamlas fördubblades på några år. På 1980-talet byggdes på åkrarna i Malmgård ett nytt slags tätortsområde, där bostadshus av omväxlande slag samsas med arbetsplatser i en tätbebyggd stadsmässig miljö. Småhusområdena i Magnuskärr och Håkansåker gränsar till Centralparken. I nordöstra Kårböle byggs det nya småhusdominerade bostadsområdet Kungseken.

KAARELA (orig. Kårböle) was pure countryside until construction of the Kannelmäki suburb began in the late 1950s. The middle of the 1970s also saw completion of the local railway to Martinlaakso, and the number of dwellings in Kannelmäki doubled within a few years. Kaarela is still developing. A new type of residential area rose in the fields of Malminkartano in the 1980s. Its urban structure is relatively dense, with a medley of dwellings and working places. The detached and terraced house areas of Maununneva and Hakuninmaa border on Keskuspuisto central park. In the north-eastern part of Kaarela, a new development for mostly detached and terraced housing called Kuninkaantammi is being built.

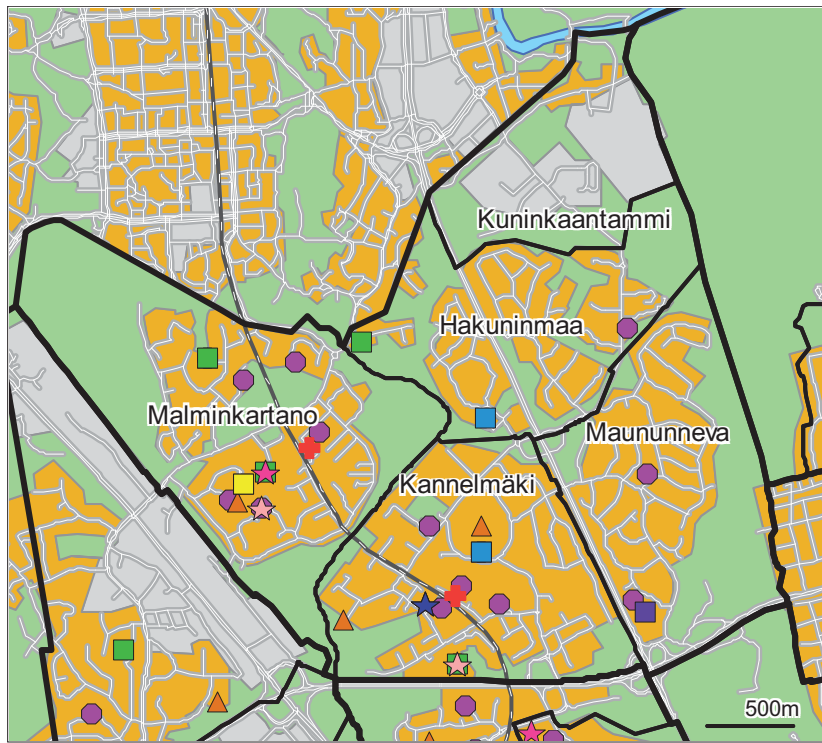

- Päiväkoti
- ▲ Leikkiapuisto
- Ala-aste
- Yläaste
- Lukio
- Erikois- ja yksityiskoulu
- ★ Nuorisotila
- ★ Kirjasto
- ★ Kulttuurikeskus
- ★ Sairaala
- ★ Terveysasema
- ◆ Väestönsuoja

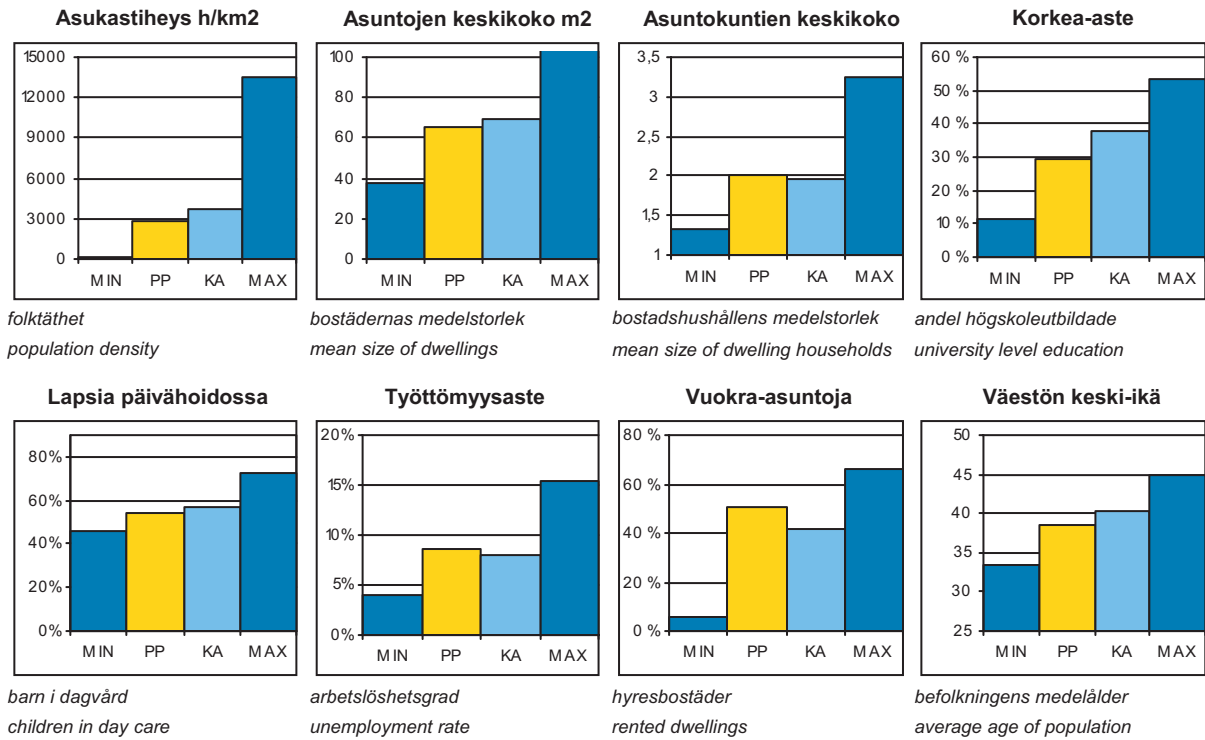

PP = Peruspiirin arvo
KA = Kaupungin peruspiirien keskiarvo

MIN = Peruspiirien pienin arvo
MAX = Peruspiirien suurin arvo

ALUEET Väestö 1.1.2010 Työpaikat 31.12.2008				
Områden District				
Alue	Maapinta-ala km2	Asukkaat	Työpaikat	
331 Kannelmäki	1,98	12851	2929	
332 Maununneva	1,89	2562	319	
333 Malminkartano	2,97	8600	1811	
334 Hakuninmaa	1,70	2812	214	
335 Kuninkaantammi	1,09	100	566	
Yhteensä	9,63	26925	5839	

ÄIDINKIELI JA KANSALAISSUUS 1.1.2010			
Modersmål och nationalitet Mother tongue and nationality			
Suomenkieliset	22 555	83,8	%
Ruotsinkieliset	1 005	3,7	
Muunkieliset	3 365	12,5	
Ulkomaalaiset	2 408	8,9	
Ulkomaalaistaustaiset	3 371	12,5	
H:gissä syntyneitä	11 378	42,3	

VÄESTÖNMUUTOKSET 2009			
Befolkningsförändringar Vital statistics			
Syntyneet lkm	332	12,4	/ 1000 as.
Kuolleet lkm	151	5,6	
Muutto alueelle lkm	3 210	119,5	
Muutto alueelta lkm	3 404	126,7	

Asuntokannan ikä

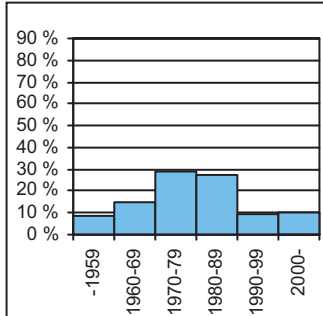

bostadsbeståndets ålder
age of dwelling stock

Huoneistotyytit

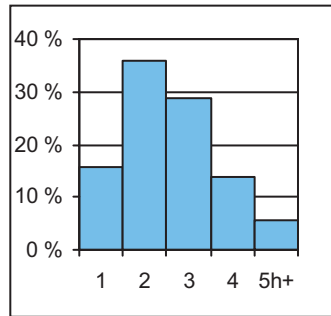

lägenhetstyper
types of dwellings

Väestö

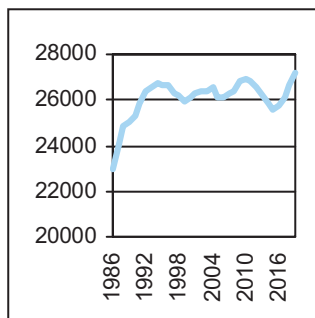

befolkning
population

Asuntotuotanto

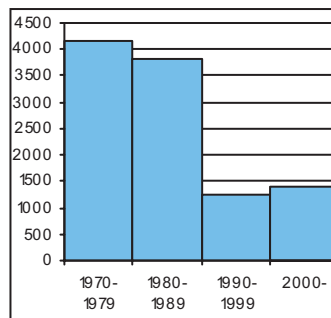

bostadsproduktion
housing production

ALUESUHDELUKUJA 1.1.2010	
Lokala tätheter Area ratios	
Asukkaita/km2	2 846
Työpaikkoja/km2	617
Kerrosala/ha	1 507

IKÄRAKENNE 1.1.2010		
Ålderstrukturen Age structure %		
0-6 -vuotiaat	1 893	7,0
7-15 -vuotiaat	2 443	9,1
16-18 -vuotiaat	1 028	3,8
19-24 -vuotiaat	3 045	11,3
25-39 -vuotiaat	5 887	21,9
40-64 -vuotiaat	9 692	36,0
Yli 65 -vuotiaat	2 937	10,9

PERHEET JA ASUNTOKUNNAT 1.1.2010	
Familjer och bostadshushåll Families and households	
Asuntokuntien lkm	13 277
Asuntokuntien keskipkoko	2,02
1-hengen asuntokuntia	5 521
Perheiden lkm	7 139
Lapsiperheiden lkm	3 815
Perheiden keskipkoko	2,69

KOULUTUSTASO 31.12.2008		
Utbildningsnivå Educational level %		
15 vuotta täyttäneiden lkm	22 786	
Enintään perusaste	7 737	34,0
Keskiaaste	8 323	36,5
Alempi korkea-aste	4 356	19,1
Ylempi korkea-aste	2 370	10,4
Lukiota käyvät ja osuus 16-18-vuotiaista	590	54,0

TULOTASO 2008	
Inkomster Income	
Tulot/asukas €	21 388
Tulot/yli 15-vuotiaat €	25 662
Tulot/asuntokunta €	43 283

ASUMISOLOT 31.12.2009	
Boende Housing	
Asuntojen keskipkoko m2	65,1
Asumisväljyys m2/asukas	32,3
Asumistiheys huonetta/henk	1,29

ASUNNOT 31.12.2009		
Bostäder Dwellings %		
Asuntoja yhteensä	13 899	
Pientaloasuntoja	2 755	19,8
Vuokra-asuntoja	7 076	50,9
ARA-vuokra-asuntoja	5 079	36,5

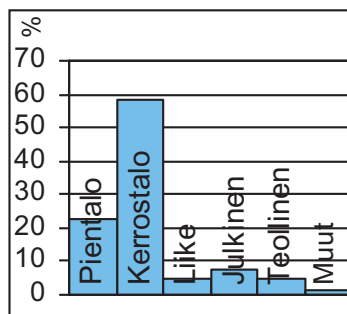
Rakennuskanta

byggnadsbeståndet
building stock

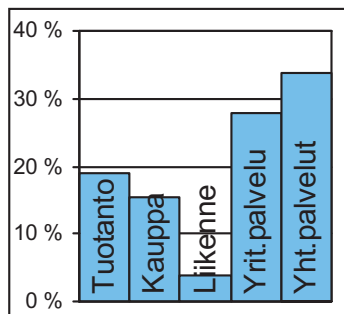
Työpaikat

jobb
jobs

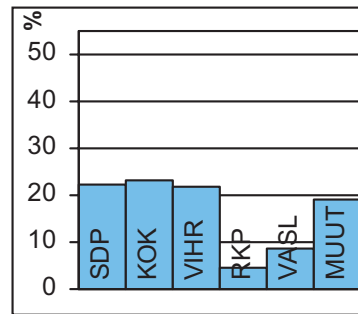
Kunnallisvaalit

kommunalvalen
municipal elections

TOIMITILARAKENNUKSET 31.12.2009

Verksamhetslokaler Business premises	kerrosala 1000 m2	%
Toimitilarakennukset yhteensä	272	
Liikerakennukset	73	26,7
Julkiset rakennukset	107	39,3
Teollisuus- ja varastorakennukset	76	27,9
Muut rakennukset	17	6,1

LASTEN PÄIVÄHOITO 2009

Barn dagvård Child day care	lkm	/100 lasta
Päiväkoteja	13	
Lapsia päiväkotihoidossa yhteensä	909	
Kokopäivähoidossa	858	54,6
Osapäivähoidossa	51	3,2
Lapsia kokopäivä perhepäivähoidossa	104	6,6
Lapsia koti/yks.hoidon tuen piirissä	477	

KOULUT 2010

Skolor Schools	kouluja	oppilaita
Suomenkielinen ala-aste	4	1 128
Suomenkielinen yläaste	2	476
Ruotsinkielinen ala-aste	1	53
Ruotsinkielinen yläaste	0	0
Lukio	2	363
Erikoiskoulut	1	507

TERVEYSPALVELUT 2009

Hälsovård Health care	lkm	/asukas
Avohoitokäynnit yhteensä	217 156	8,1
Perusterveydenhuolto	173 869	6,5
Erikoissairaanhoido	43 287	1,6

SOSIAALIPALVELUT 2009

Socialservice Social welfare	lkm	/1000
Toimeentulotuen saajia	2 835	105,3
Lastensuojelun asiakkaat, 0-17v	514	102,2

TYÖVOIMA 2009

Arbetskraft Labour force	%
Työttömyysaste	8,6
Pitkäaikaistyöttömyys	12,5
Nuorisotyöttömyysaste	5,1
Työllisyysaste (2008)	69,6

PALVELUPISTEET 2010

Service ställen Service places	lkm
Kirjasto	2
Terveysasema	2
Leikkipuisto	4
Uimahalli	0
Muu sisäliikuntatila	25
Urheilukenttä	0
Kirkko	1
Posti	2
KELA:n toimisto	0
Apteekki (2008)	1
Alko	1
Päivittäistavarakaupat (2008)	20
Muut vähittäiskaupat (2008)	39
Ravintolat ja kahvilat (2008)	22

ULKOILU 2010

Uterekreation Outdoor recreation	lkm
Puistoa, ha (2007)	95
Metsää, ha (2007)	167
Uimaranta, kpl	0

LIIKENNE 2005-09

Trafic Traffic	keskimäärin/vuosi
Jalankulkuonnettomuuksia	3,0



Peruspiirit:

- 301 Kallio – Berghäll
- 302 Alppiharju – Åshöjden
- 303 Vallila – Vallgård
- 304 Pasila – Böle
- 305 Vanhakaupunki – Gammelstaden

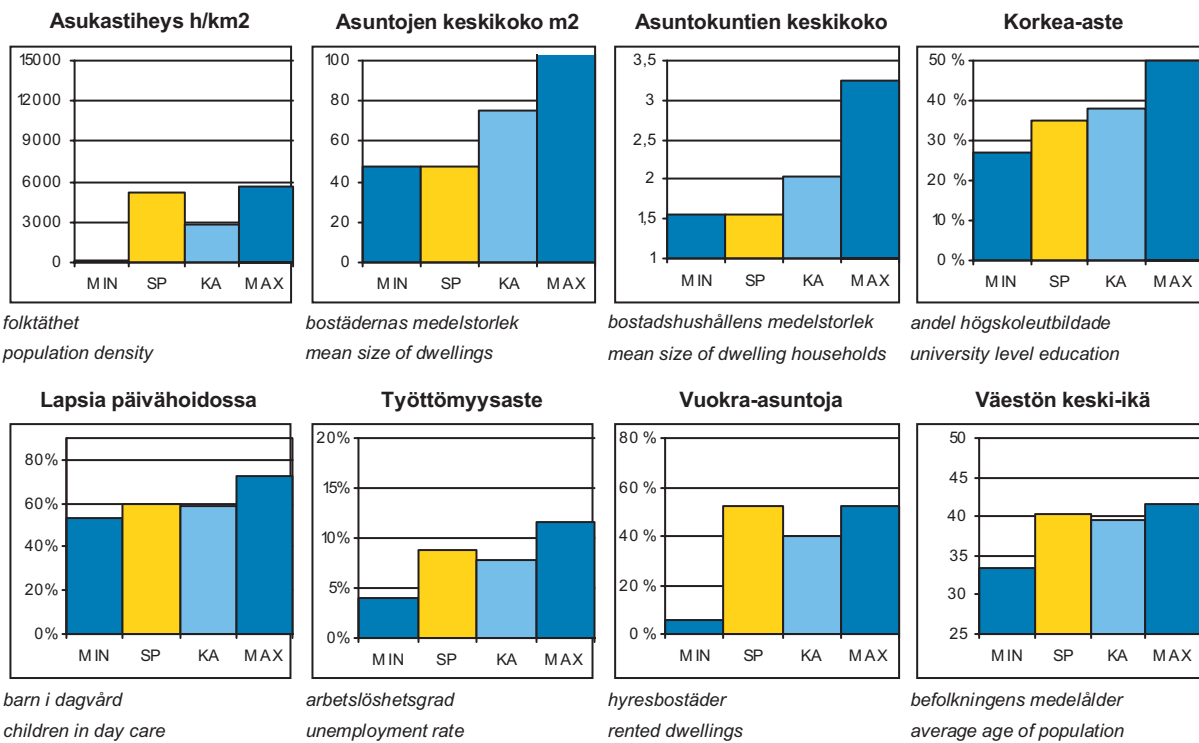
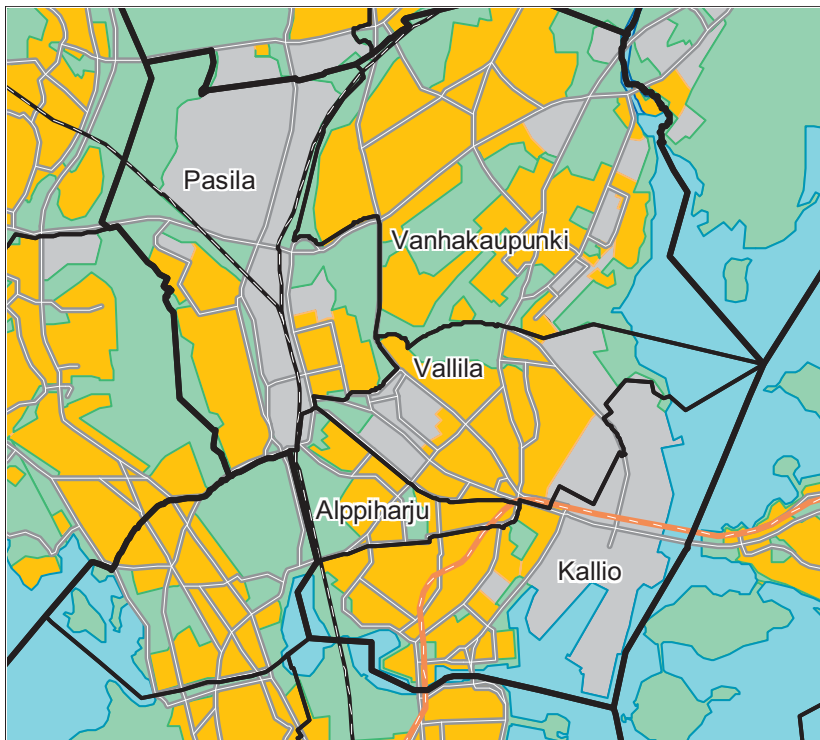

SP = Suurpiirin arvo
KA = Kaupungin suurpiirien keskiarvo

MIN = Suurpiirien pienin arvo
MAX = Suurpiirien suurin arvo

3 Keskinen suurpiiri

ALUEET Väestö 1.1.2010 Työpaikat 31.12.2008				
Områden District				
Alue	Maapinta-ala km ²	Asukkaat	Työpaikat	
301	Kallion peruspiiri	2,75	25606	25092
302	Alppiharjun peruspiiri	0,87	11731	3233
303	Vallilan peruspiiri	2,36	12306	20903
304	Pasilan peruspiiri	4,29	8484	24876
305	Vanhankaupungin peruspiiri	5,38	20434	10805
Yhteensä		15,65	78561	84909

ÄIDINKIELI JA KANSALAISSUUS 1.1.2010			
Modersmål och nationalitet Mother tongue and nationality			
Suomenkieliset	69 579	88,6	%
Ruotsinkieliset	3 226	4,1	
Muunkieliset	5 756	7,3	
Ulkomaalaiset	4 276	5,4	
Ulkomaalaistaustaiset	6 495	8,3	
H:gissä syntyneitä	26 701	34,0	

VÄESTÖNMUUTOKSET 2009			
Befolkningsförändringar Vital statistics			
Syntyneet lkm	797	10,3	/ 1000 as.
Kuolleet lkm	693	8,9	
Muutto alueelle lkm	14 940	192,5	
Muutto alueelta lkm	15 119	194,8	

Asuntokannan ikä

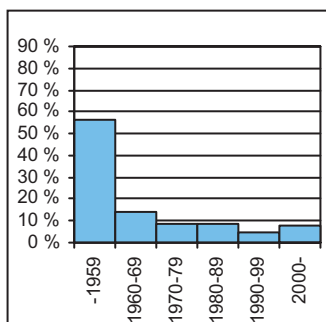

bostadsbeståndets ålder
age of dwelling stock

Huoneistotyytit

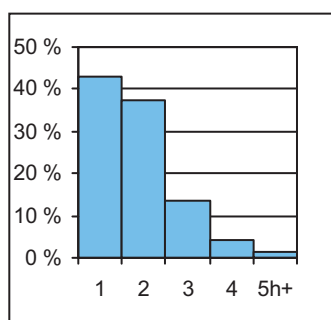

lägenhetstyper
types of dwellings

Väestö

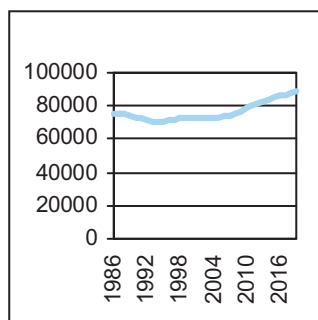

befolkning
population

Asuntotuotanto

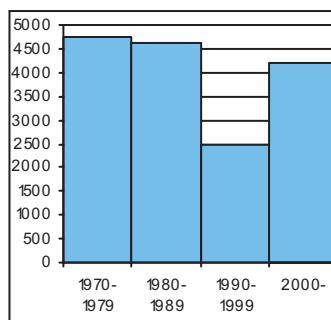

bostadsproduktion
housing production

ALUESUHDELUKUJA 1.1.2010	
Lokala tätheter Area ratios	
Asukkaita/km ²	5 135
Työpaikkoja/km ²	5 550
Kerrosala/ha	5 136

IKÄRAKENNE 1.1.2010		
Ålderstrukturen Age structure		
		%
0-6 -vuotiaat	3 622	4,6
7-15 -vuotiaat	2 947	3,8
16-18 -vuotiaat	1 343	1,7
19-24 -vuotiaat	9 413	12,0
25-39 -vuotiaat	27 031	34,4
40-64 -vuotiaat	23 767	30,3
Yli 65 -vuotiaat	10 438	13,3

PERHEET JA ASUNTOKUNNAT 1.1.2010	
Familjer och bostadshushåll	
Families and households	
Asuntokuntien lkm	49 606
Asuntokuntien keskipöytä	1,56
1-hengen asuntokuntia	30 594
Perheiden lkm	16 479
Lapsiperheiden lkm	5 941
Perheiden keskipöytä	2,41

KOULUTUSTASO 31.12.2008		
Utbildningsnivå Educational level		
		%
15 vuotta täyttäneiden lkm	71 183	
Enintään perusaste	18 965	26,6
Keskiaaste	27 630	38,8
Alempi korkea-aste	14 038	19,7
Ylempi korkea-aste	10 550	14,8
Lukiota käyvät ja osuus 16-18-vuotiaista	863	59,1

TULOTASO 2008	
Inkomster Income	
Tulot/asukas €	23 111
Tulot/yli 15-vuotiaat €	25 050
Tulot/asuntokunta €	35 638

ASUMISOLOT 31.12.2009	
Boende Housing	
Asuntojen keskipöytä m ²	47,7
Asumisväljyys m ² /asukas	30,8
Asumistiheys huonetta/henk	1,18

ASUNNOT 31.12.2009		
Bostäder Dwellings		
		%
Asuntoja yhteensä	53 706	
Pientaloasuntoja	1 015	1,9
Vuokra-asuntoja	27 941	52,0
ARA-vuokra-asuntoja	10 011	18,6

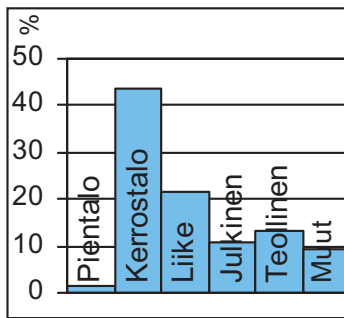
Rakennuskanta

byggnadsbeståndet
building stock

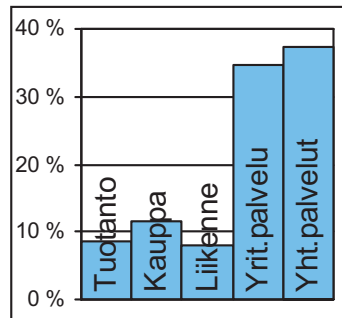
Työpaikat

jobb
jobs

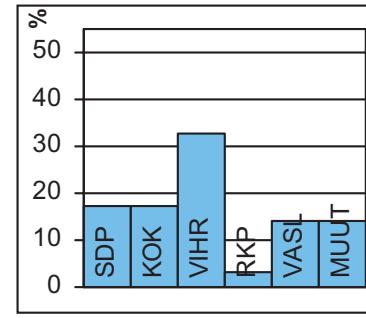
Kunnallisvaalit

kommunalvalen
municipal elections

TOIMITILARAKENNUKSET 31.12.2009

Verksamhetslokaler Business premises	kerrosala 1000 m2	%
Toimitilarakennukset yhteensä	4 299	
Liikerakennukset	1 695	39,4
Julkiset rakennukset	858	20,0
Teollisuus- ja varastorakennukset	1 217	28,3
Muut rakennukset	528	12,3

LASTEN PÄIVÄHOITO 2009

Barn dagvård Child day care	lkm	/100 lasta
Päiväkoteja	42	
Lapsia päiväkotihoidossa yhteensä	1 797	
Kokopäivähoidossa	1 720	59,7
Osapäivähoidossa	77	2,7
Lapsia kokopäivä perhepäivähoidossa	83	2,9
Lapsia koti/yks.hoidon tuen piirissä	869	

KOULUT 2010

Skolor Schools	kouluja	oppilaita
Suomenkielinen ala-aste	9	1 796
Suomenkielinen yläaste	5	1 161
Ruotsinkielinen ala-aste	2	149
Ruotsinkielinen yläaste	1	186
Lukio	6	3 190
Erikoiskoulut	0	0

TERVEYSPALVELUT 2009

Hälsovård Health care	lkm	/asukas
Avohoitokäynnit yhteensä	713 591	9,1
Perusterveydenhuolto	587 299	7,5
Erikoissairaanhoito	126 292	1,6

SOSIAALIPALVELUT 2009

Socialservice Social welfare	lkm	/1000
Toimeentulotuen saajia	7 233	92,1
Lastensuojelun asiakkaat, 0-17v	759	102,7

TYÖVOIMA 2009

Arbetskraft Labour force	%
Työttömyysaste	8,8
Pitkäaikaistyöttömyys	16,1
Nuorisotyöttömyysaste	4,6
Työllisyysaste (2008)	72,6

PALVELUPISTEET 2010

Service ställen Service places	lkm
Kirjasto	5
Terveysasema	3
Leikkipuisto	8
Uimahalli	2
Muu sisäliikuntatila	114
Urheilukenttä	2
Kirkko	7
Posti	7
KELA:n toimisto	2
Apteekki (2008)	12
Alko	4
Päivittäistavarakaupat (2008)	146
Muut vähittäiskaupat (2008)	368
Ravintolat ja kahvilat (2008)	277

ULKOILU 2010

Uterekreation Outdoor recreation	lkm
Puistoa, ha (2007)	140
Metsää, ha (2007)	163
Uimaranta, kpl	0

LIIKENNE 2005-09

Trafic Traffic	lkm
Jalankuonnettomuuksia keskimäärin/vuosi	31,8



Itäinen Viertotie (nyk. Hämeentien) Siltasaarelta Kumpulaan oli tärkeä Itäisen kantakaupungin kehitykselle. Sen itäpuolelle kohosi tehtaita ja länsipuolelle asutusta. Suomen ensimmäinen junarata Pasilasta Sörnäisten satamaan avattiin 1863, ja siitä alkoi Sörnäisten voimakas kasvu. Kaupunkirakentaminen levisi Kallioon, kun muutamat tehtailijat perustivat osakeyhtiön työväen asuttamiseksi. Kallion korkeimmalla kohdalla on 1920-luvun asuntouudistuksen myötä syntynyt puistomainen Torkkelinmäen asuinalue. Kallio uudistui sotien jälkeen nopeasti, ja 1960-luvulla viimeistenkin korttelien puutalot muuttuivat kivitaloiksi. Alueen maamerkki on Lars Sonckin vuonna 1912 suunnittelema Kallion kirkko.

Nykykulttuuria edustavat muun muassa Kaupunginteatteri ja sen kesänaapuri Helsingin Juhlaviikkojen Huvilateltta. Kallion keskus on edelleen 1890-luvulla täyttömaalle perustettu Hakaniementorin alue.

Vanhon teollisuusalueiden muuttaminen alkoi 1970-luvulla Merihaasta ja muutos jatkuu. Sörnäisten entiselle teollisuusalueelle on rakennettu asuntoja, työpaikkoja ja kulttuuripalveluja. Sörnäisten satama-alueen ja Hanasaaren jo puretun A-voimalaitoksen ja hiilikasan tilalle tulee merellisen asumisen ja työnteon kaupunginosa: 18 000 asukkaan ja 10 000 työpaikan Kalasatama. Se on valmis vasta 2030-luvun alussa, esirakentaminen alkoi vuonna 2009 ja asuntorakentaminen alkaa vuonna 2011. Suvilahden vanha energiantuotantoalue on Kaapelitehtaan hallinnassa, ja aluetta kehitetään monipuoliseksi kulttuurikeskittymäksi.

Kallio on Suomen tiheimmin rakennettu alue, ja pienasuntojen osuus on Helsingin suurin. Asunnoista lähes 80 prosenttia on yksiöitä ja kaksioita.

BERGHÄLLS distrikt.
 Industrialiseringen på 1860-talet gav upphov till industriområdet vid Sörnäs hamn och arbetarkvarteren i Berghäll. Denna trähusdominerade stadsdel förnyades snabbt, och de sista träkvarteren fick vika för stenhus på 1960-talet. Berghäll är ett av de tätast bebyggda områdena i Helsingfors. Sörnäs håller på att byggas om för kontor, boende och kulturtjänster. Hagnäs saluhall och torg är fortfarande centrum i Berghäll. Högsta punkten i Berghäll är Torkelsbacken från 1920-talet, ett ljus och parklikt bostadsområde. I Berghäll är bostäderna små, och barnfamiljer är relativt sällsynta. Berghäll har blivit ett ställe där många unga vuxna har sin första egna bostad. I hamnområdet i Sörnäs byggs Fiskehamnen, en ny havsnära stadsdel.

The industrialisation in the 1860s gave birth to the industrial areas around Sörnäinen Harbour, and to the worker's district of KALLIO. The last of the original wooden houses of this area were demolished in the 1960s to make way for blocks of flats. Kallio is one of Helsinki's most densely constructed areas. The industrial area of Sörnäinen is being converted for housing, business premises, and cultural amenities. The Hakaniemi market square and hall still form the heart of Kallio. The highest spot in Kallio is Torkkelinmäki, a luminous and park-like residential area built in the 1920s. In Kallio, dwellings are small, and the percentage of families with children is low. Kallio has become a place where many young adults have their first home of their own. The old fishing harbour of Sörnäinen will give way to Kalasatama, a new waterfront development.

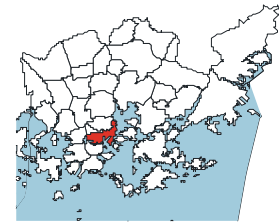
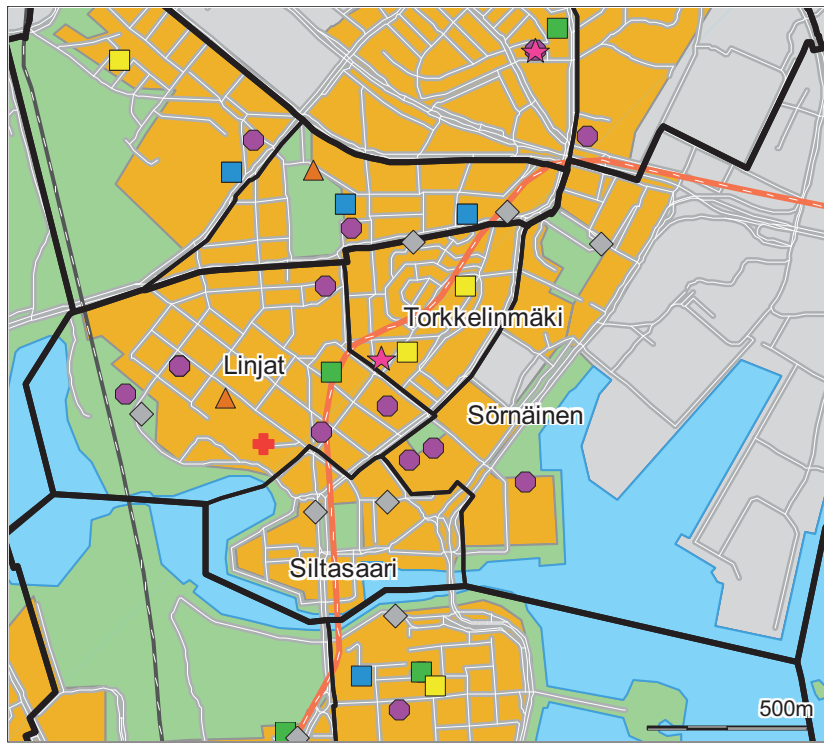

- Päiväkoti
- ▲ Leikkipuisto
- Ala-aste
- Yläaste
- Lukio
- Erikois- ja yksityiskoulu
- ★ Nuorisotila
- ★ Kirjasto
- ★ Kulttuurikeskus
- ✚ Sairaala
- ✚ Terveysasema
- ◆ Väestönsuoja

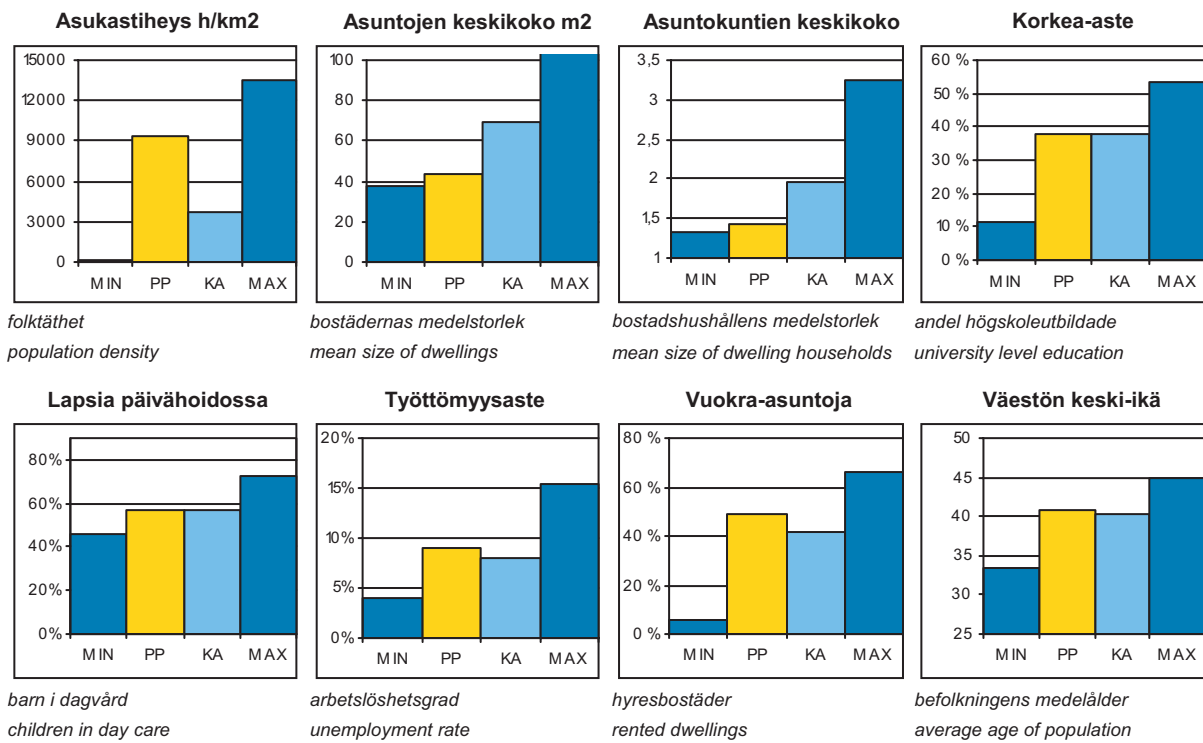

PP = Peruspiirin arvo
 KA = Kaupungin peruspiirien keskiarvo

MIN = Peruspiirien pienin arvo
 MAX = Peruspiirien suurin arvo

301 Kallion peruspiiri

ALUEET Väestö 1.1.2010 Työpaikat 31.12.2008

Områden District

Alue	Maapinta-ala km ²	Asukkaat	Työpaikat
100 Sörnäinen	1,66	7103	14228
111 Siltasaari	0,22	2235	4255
112 Linjat	0,61	9335	5635
113 Torkkelinmäki	0,26	6933	974
Yhteensä	2,75	25606	25092

ÄIDINKIELI JA KANSALAISSUUS 1.1.2010

Modersmål och nationalitet Mother tongue and nationality

Suomenkieliset	22 887	89,4 %
Ruotsinkieliset	921	3,6
Muunkieliset	1 798	7,0
Ulkomaalaiset	1 415	5,5
Ulkomaalaistaustaiset	2 142	8,4
H:gissä syntyneitä	7 111	27,8

VÄESTÖMUUTOKSET 2009

Befolkningsförändringar Vital statistics

Syntyneet lkm	204	8,0 / 1000 as.
Kuolleet lkm	217	8,5
Muutto alueelle lkm	5 032	197,4
Muutto alueelta lkm	5 673	222,5

Asuntokannan ikä

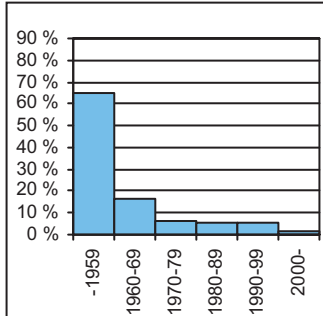

bostadsbeståndets ålder
age of dwelling stock

Huoneistotyytit

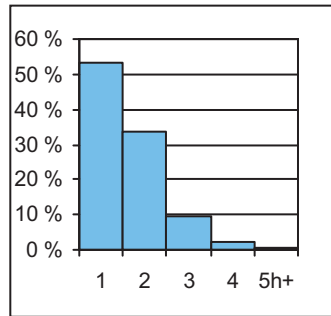

lägenhetstyper
types of dwellings

Väestö

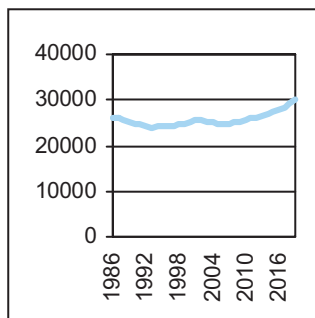

befolkning
population

Asuntotuotanto

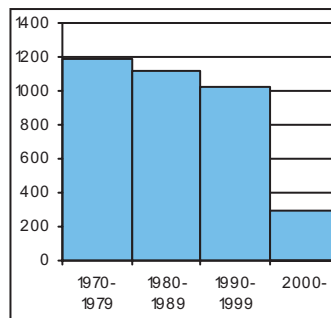

bostadsproduktion
housing production

ALUESUHDELUKUJA 1.1.2010

Lokala tätheter Area ratios

Asukkaita/km ²	9 311
Työpaikkoja/km ²	9 124
Kerrosala/ha	8 999

IKÄRAKENNE 1.1.2010

Ålderstrukturen Age structure

Ikäryhmä	Lukumäärä	Prosentti
0-6 -vuotiaat	689	2,7
7-15 -vuotiaat	402	1,6
16-18 -vuotiaat	247	1,0
19-24 -vuotiaat	3 146	12,3
25-39 -vuotiaat	10 361	40,5
40-64 -vuotiaat	7 547	29,5
Yli 65 -vuotiaat	3 214	12,6

PERHEET JA ASUNTOKUNNAT 1.1.2010

Familjer och bostadshushåll

Families and households

Asuntokuntien lkm	17 765
Asuntokuntien keskipakko	1,42
1-hengen asuntokuntia	11 933
Perheiden lkm	4 835
Lapsiperheiden lkm	1 153
Perheiden keskipakko	2,23

KOULUTUSTASO 31.12.2008

Utbildningsnivå Educational level

15 vuotta täyttäneiden lkm	24 403	
Enintään perusaste	5 600	23,0
Keskiaaste	9 630	39,5
Alempi korkea-aste	5 127	21,0
Ylempi korkea-aste	4 046	16,6
Lukiota käyvät ja osuus 16-18-vuotiaista	185	58,6

TULOTASO 2008

Inkomster Income

Tulot/asukas €	25 007
Tulot/yli 15-vuotiaat €	25 913
Tulot/asuntokunta €	35 370

ASUMISOLOT 31.12.2009

Boende Housing

Asuntojen keskipakko m ²	43,6
Asumisväljyys m ² /asukas	30,7
Asumistiheys huonetta/henk	1,15

ASUNNOT 31.12.2009

Bostäder Dwellings

Asuntojen tyyppi	Lukumäärä	Prosentti
Asuntoja yhteensä	19 506	
Pientaloasuntoja	3	0,0
Vuokra-asuntoja	9 606	49,2
ARA-vuokra-asuntoja	833	4,3

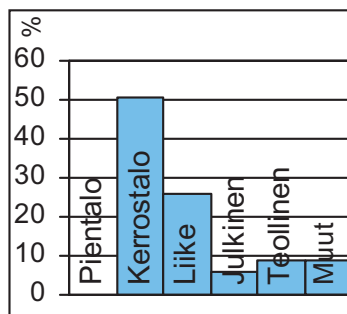
Rakennuskanta

byggnadsbeståndet
building stock

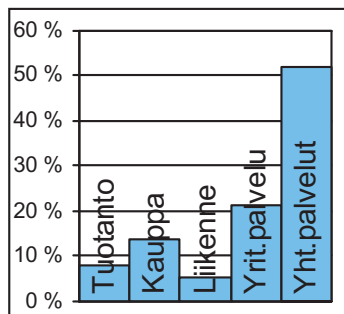
Työpaikat

jobb
jobs

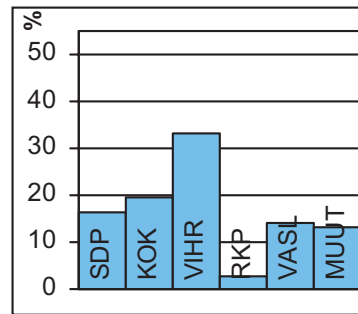
Kunnallisvaalit

kommunalvalen
municipal elections

TOIMITILARAKENNUKSET

31.12.2009

Verksamhetslokaler Business premises	kerrosala 1000 m2	%
Toimitilarakennukset yhteensä	1 220	
Liikerakennukset	647	53,1
Julkiset rakennukset	141	11,6
Teollisuus- ja varastorakennukset	306	25,1
Muut rakennukset	125	10,3

LASTEN PÄIVÄHOITO

2009

Barn dagvård Child day care	lkm	/100 lasta
Päiväkoteja	10	
Lapsia päiväkotihoidossa yhteensä	312	
Kokopäivähoidossa	300	57,1
Osapäivähoidossa	12	2,3
Lapsia kokopäivä perhepäivähoidossa	16	3,0
Lapsia koti/yks.hoidon tuen piirissä	186	

KOULUT

2010

Skolor Schools	kouluja	oppilaita
Suomenkielinen ala-aste	1	297
Suomenkielinen yläaste	0	0
Ruotsinkielinen ala-aste	0	0
Ruotsinkielinen yläaste	0	0
Lukio	2	1 082
Erikoiskoulut	0	0

TERVEYSPALVELUT

2009

Hälsovård Health care	lkm	/asukas
Avohoitokäynnit yhteensä	213 147	8,3
Perusterveydenhuolto	174 835	6,8
Erikoissairaanhoido	38 312	1,5

SOSIAALIPALVELUT

2009

Socialservice Social welfare	lkm	/1000
Toimeentulotuen saajia	2 415	94,3
Lastensuojelun asiakkaat, 0-17v	111	91,7

TYÖVOIMA

2009

Arbetskraft Labour force	%
Työttömyysaste	9,0
Pitkäaikaistyöttömyys	16,0
Nuorisotyöttömyysaste	5,1
Työllisyysaste (2008)	75,4

PALVELUPISTEET

2010

Service ställen Service places	lkm
Kirjasto	1
Terveysasema	1
Leikki puisto	1
Uimahalli	0
Muu sisäliikuntatila	39
Urheilukenttä	0
Kirkko	1
Posti	1
KELA:n toimisto	1
Apteekki (2008)	4
Alko	1
Päivittäistavarakaupat (2008)	69
Muut vähittäiskaupat (2008)	174
Ravintolat ja kahvilat (2008)	113

ULKOILU

2010

Uterekreation Outdoor recreation	lkm
Puistoa, ha (2007)	18
Metsää, ha (2007)	6
Uimaranta, kpl	0

LIIKENNE

2005-09

Trafic Traffic	keskimäärin/vuosi
Jalankulkuonnettomuuksia	9,2



Helsinginkatu erottaa Harjun Kalliosta. Harju rakennettiin pääosin 1920- ja 1930 -luvulla työväen tiiviiksi asuinalueeksi. Sörnäisten metroaseman ympäristöä parannettiin 1980-luvulla ja viereinen ns. Kinaporin kortteli rakennettiin pääosin uudelleen. Harjussa on runsaasti pikkukauppoja ja ravintoloita. Kallion urheilupuisto on koko kantakaupungin tärkeä liikuntapaikka, koska Brahen kentällä on tekojää.

Alppilassa on vielä jäljellä muutamia alkuperäisiä puutaloja, joista useimmat on peruskorjattu. Kirstinkujan varrella on entisöity, vuonna 1910 valmistunut kunnallisten työväenasuntojen ryhmä pihapiireineen, osa alueesta on Työväenasuntomuseona. Alppilan yleisilme on Harjua vihreämpi, koska lähes puolet Alppilan pinta-alasta on puistoa. Alppilassa on valtakunnallisesti merkittävä turistikohde, Linnanmäen huvipuisto. Huvipuistossa oleville vesilinnoille suunnitellaan uutta käyttöä.

Alppiharjun asunnot ovat pieniä, ja siksi alueella asuu erityisesti nuoria aikuisia. Lasten osuus väestöstä on Helsingin alhaisin.

ÅSHÖJDENS distrikt. Det tättbebyggda Ås, byggt på 1920- och 1930-talet, var först en arbetarstadsdel. Området har gott om små butiker och krogar. Berghälls idrottsplan har en av stadens konstisbanor öppna för allmänheten. I Alphyddan finns ännu några ursprungliga trähus, av vilka man restaurerat en grupp bostadshus byggda för kommunala arbetare år 1910. Det allmänna intrycket i Alphyddan är lägre och grönare än i Ås – nästan hälften av markytan är park. Alphyddan har också en av Finlands största turistattraktioner – nöjesfältet Borgbacken. Bostäderna i Alphyddan är mestadels små, och därför bor där många unga vuxna och många pensionärer. Området har minsta barnandelen i hela staden.

ALPPIHARJU. Densely built Harju sub-district is a former workers' area dating from the 1920s and 1930s, with plenty of small shops and restaurants. Kallio sports field has one of Helsinki's artificial skating rinks open to afternoon skaters. There are still a few of the original wooden houses remaining in Alppila, among others a group of houses built for municipal workers in 1910, which has been restored. The cityscape in Alppila is lower and greener than in Harju – almost half the area consists of parks. Alppila is also home to one of Finland's greatest tourist attractions, the Linnanmäki amusement park. Dwellings are small in Alppiharju, and the proportion of young adults and old people is great. The proportion of children is Helsinki's smallest.

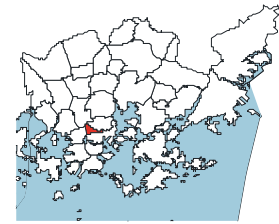
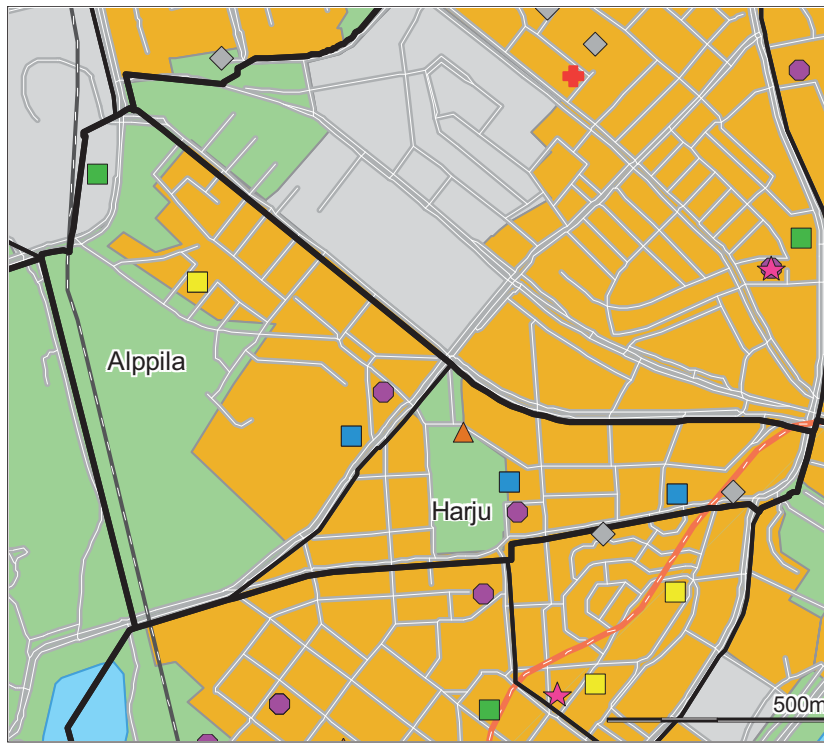

- Päiväkoti
- ▲ Leikkiapuisto
- Ala-aste
- Yläaste
- Lukio
- Erikois- ja yksityiskoulu
- ★ Nuorisotila
- ★ Kirjasto
- ★ Kulttuurikeskus
- ✚ Sairaala
- ✚ Terveysasema
- ◆ Väestönsuoja

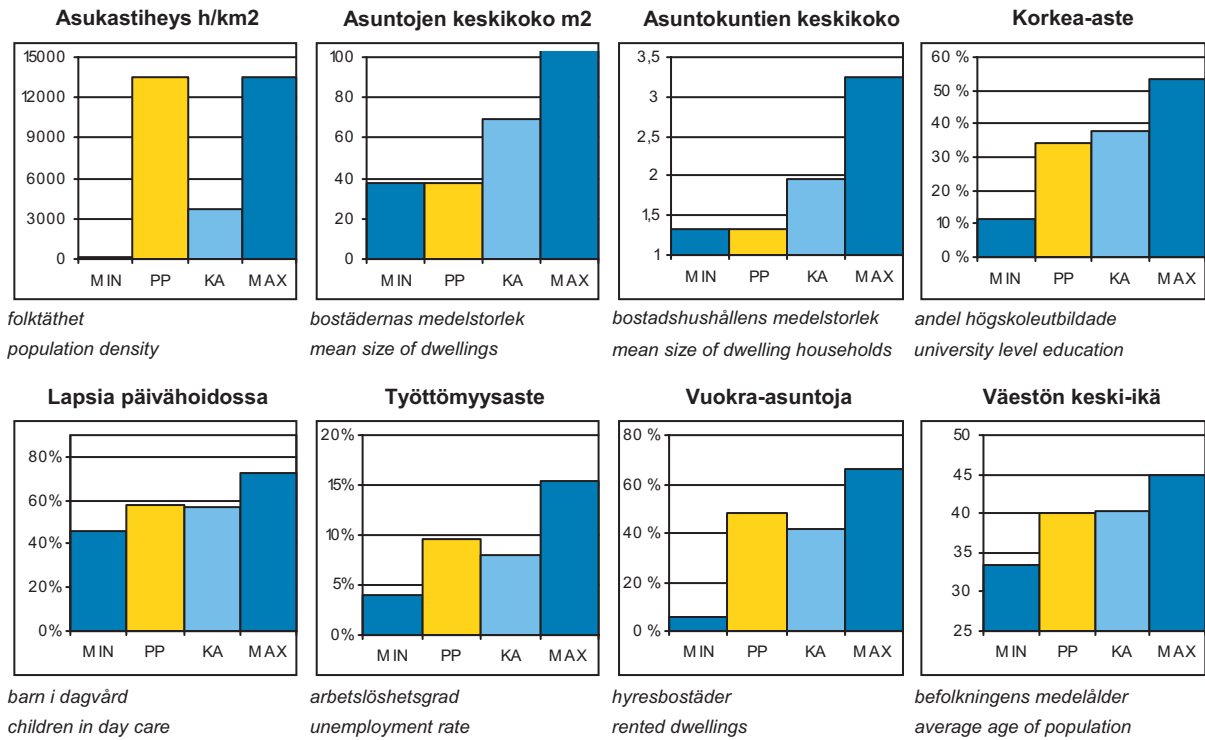

PP = Peruspiirin arvo
 KA = Kaupungin peruspiirien keskiarvo

MIN = Peruspiirien pienin arvo
 MAX = Peruspiirien suurin arvo

ALUEET Väestö 1.1.2010 Työpaikat 31.12.2008				
Områden District				
Alue		Maapinta-ala km ²	Asukkaat	Työpaikat
121	Harju	0,27	7393	1426
122	Alppila	0,60	4338	1807
Yhteensä		0,87	11731	3233

ÄIDINKIELI JA KANSALAISSUUS 1.1.2010			
Modersmål och nationalitet Mother tongue and nationality			
Suomenkieliset	10 563	90,0	%
Ruotsinkieliset	421	3,6	
Muunkieliset	747	6,4	
Ulkomaalaiset	633	5,4	
Ulkomaalaistaustaiset	933	8,0	
H:gissä syntyneitä	3 213	27,4	

VÄESTÖNMUUTOKSET 2009			
Befolkningsförändringar Vital statistics			
Syntyneet lkm	87	7,5	/ 1000 as.
Kuolleet lkm	102	8,7	
Muutto alueelle lkm	2 418	207,3	
Muutto alueelta lkm	2 595	222,5	

ALUESUHDELUKUJA 1.1.2010	
Lokala tätheter Area ratios	
Asukkaita/km ²	13 484
Työpaikkoja/km ²	3 716
Kerrosala/ha	8 023

IKÄRAKENNE 1.1.2010		
Ålderstrukturen Age structure %		
0-6 -vuotiaat	275	2,3
7-15 -vuotiaat	124	1,1
16-18 -vuotiaat	114	1,0
19-24 -vuotiaat	1 633	13,9
25-39 -vuotiaat	4 947	42,2
40-64 -vuotiaat	3 219	27,4
Yli 65 -vuotiaat	1 419	12,1

PERHEET JA ASUNTOKUNNAT 1.1.2010	
Familjer och bostadshushåll	
Families and households	
Asuntokuntien lkm	8 786
Asuntokuntien keskipöytä	1,33
1-hengen asuntokuntia	6 459
Perheiden lkm	1 939
Lapsiperheiden lkm	425
Perheiden keskipöytä	2,20

KOULUTUSTASO 31.12.2008		
Utbildningsnivå Educational level %		
15 vuotta täyttäneiden lkm	11 228	
Enintään perusaste	2 773	24,7
Keskiaaste	4 614	41,1
Alempi korkea-aste	2 364	21,1
Ylempi korkea-aste	1 477	13,2
Lukiota käyvät ja osuus 16-18-vuotiaista	70	59,8

TULOTASO 2008	
Inkomster Income	
Tulot/asukas €	23 157
Tulot/yli 15-vuotiaat €	23 954
Tulot/asuntokunta €	30 536

ASUMISOLOT 31.12.2009	
Boende Housing	
Asuntojen keskipöytä m ²	37,8
Asumisväljyys m ² /asukas	28,6
Asumistiheys huonetta/henk	1,13

ASUNNOT 31.12.2009		
Bostäder Dwellings %		
Asuntoja yhteensä	9 630	
Pientaloasuntoja	59	0,6
Vuokra-asuntoja	4 655	48,3
ARA-vuokra-asuntoja	433	4,5

Asuntokannan ikä

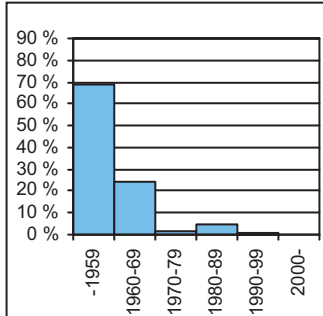

bostadsbeståndets ålder
age of dwelling stock

Huoneistotyytit

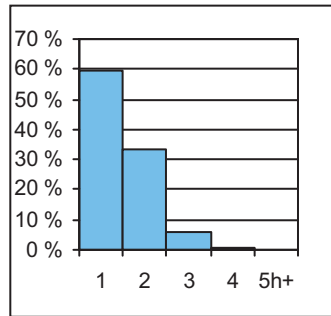

lägenhetstyper
types of dwellings

Väestö

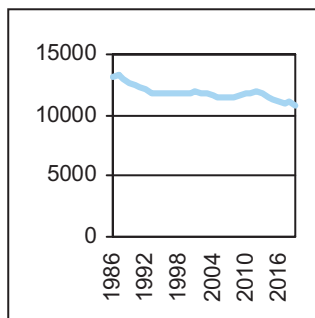

befolkning
population

Asuntotuotanto

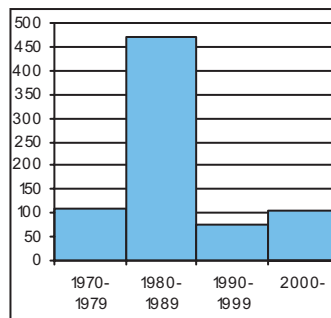

bostadsproduktion
housing production

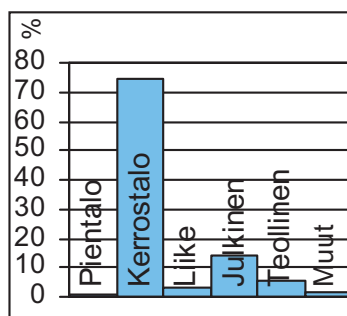
Rakennuskanta

byggnadsbeståndet
building stock

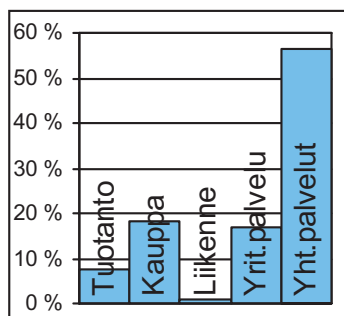
Työpaikat

jobb
jobs

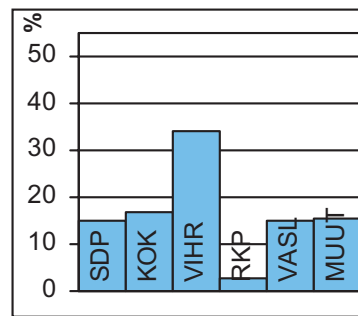
Kunnallisvaalit

kommunalvalen
municipal elections

TOIMITILARAKENNUKSET

31.12.2009

Verksamhetslokaler Business premises	kerrosala 1000 m2	%
Toimitilarakennukset yhteensä	175	
Liikerakennukset	23	13,1
Julkiset rakennukset	101	57,8
Teollisuus- ja varastorakennukset	41	23,2
Muut rakennukset	11	6,0

LASTEN PÄIVÄHOITO

2009

Barn dagvård Child day care	lkm	/100 lasta
Päiväkoteja	2	
Lapsia päiväkotihoidossa yhteensä	116	
Kokopäivähoidossa	116	57,4
Osapäivähoidossa		
Lapsia kokopäivä perhepäivähoidossa	11	5,4
Lapsia koti/yks.hoidon tuen piirissä	71	

KOULUT

2010

Skolor Schools	kouluja	oppilaita
Suomenkielinen ala-aste	2	263
Suomenkielinen yläaste	2	640
Ruotsinkielinen ala-aste	1	25
Ruotsinkielinen yläaste	1	186
Lukio	1	430
Erikoiskoulut	0	0

TERVEYSPALVELUT

2009

Hälsovård Health care	lkm	/asukas
Avohoitokäynnit yhteensä	103 397	8,8
Perusterveydenhuolto	84 297	7,2
Erikoissairaanhoido	19 100	1,6

SOSIAALIPALVELUT

2009

Socialservice Social welfare	lkm	/1000
Toimeentulotuen saajia	1 232	105,0
Lastensuojelun asiakkaat, 0-17v	46	101,5

TYÖVOIMA

2009

Arbetskraft Labour force	%
Työttömyysaste	9,7
Pitkäaikaistyöttömyys	13,7
Nuorisotyöttömyysaste	5,3
Työllisyysaste (2008)	74,7

PALVELUPISTEET

2010

Service ställen Service places	lkm
Kirjasto	0
Terveysasema	0
Leikki puisto	1
Uimahalli	1
Muu sisäliikuntatila	21
Urheilukenttä	1
Kirkko	1
Posti	0
KELA:n toimisto	0
Apteekki (2008)	2
Alko	1
Päivittäistavarakaupat (2008)	22
Muut vähittäiskaupat (2008)	45
Ravintolat ja kahvilat (2008)	56

ULKOILU

2010

Uterekreation Outdoor recreation	lkm
Puistoa, ha (2007)	15
Metsää, ha (2007)	9
Uimaranta, kpl	0

LIIKENNE

2005-09

Trafic Traffic	lkm
Jalankulkuonnettomuuksia keskimäärin/vuosi	6,6



Puu-Vallila rakennettiin vuosina 1910–27 ja se oli aikansa rakentamishanteiden malliesimerkki. Alue saneerattiin 1980-luvulla, ja miljöö on säilynyt yhtenäisenä. Vallilan muissakin osissa toteutettiin rakennustaiteellisia ja sosiaalisia ihanteita, muun muassa Koneen ja Silta Oy:n suuri umpikortteli. Vallilassa on työväenasuntoalueiden yleisen luonteen mukaisesti pääosin vain pieniä asuntoja. Lasten ja varsinkin koululaisten määrä vähentyi 1980-luvulle asti. Vallilan peruspiiriin kuuluva Hermannin oli villisti kasvava tiivis puutaloalue 1890-luvulla. Alue sai nimensä Kumpulan kartanon omistajan Herman Standertskjöld-Nordenstamin mukaan. Nykyinen Hermannin on rakennettu 1950- ja 1960-luvuilla kokonaan uudestaan ja vanhoista puutaloista on vain muutama jäljellä.

Vallilan teollisuusalue on kokenut suuren muutoksen, kun teollisuustyöpaikkojen osuus on vähentynyt kolmannekseseen 1970-luvun alkuun verrattuna ja tilalle on noussut rahoituksen ja erityisesti tietoliikenteen toimitiloja. Osa vanhemmista teollisuusrakennuksista on muuttunut taiteilijoiden ja muotoilijoiden käyttöön. Aleksis Kivenkatuun rajoittuvan Pasilan konepajan alueen teollisuuskortteli muutetaan asuin- ja toimitilakäyttöön. Historiallisesti arvokkaat rakennukset suojellaan kaavalla. Ensimmäiset asunnot valmistuivat joulukuussa 2007. Alueelle muuttaa kaikkiaan 2 500 asukasta, rakentaminen jatkuu vuoteen 2016.

Hämeentien ja Mäkelänkadun risteyksen tuntumaan rakentuu puistomaiseen ympäristöön kaupunkimainen asuinalue. Paikalla olivat aiemmin Valtion eläinlääkintä- ja elintarvikelaitokset, jotka muuttivat Viikkiin vuonna 2006. Entinen eläinlääketieteellinen korkeakoulu, muun muassa pieneläinklinikka, purettiin ja tilalle rakennetaan asuinrakennuksia. Nykyinen Hermannin vehreys säilyy osittain, koska uudisrakennukset hyödyntävät purettavien rakennusten sijaintia ja kunnioittavat vanhaa puustoa. Etelä-Hermannin alue valmistuu pääosin vuoden 2012 tienoilla.

Till VALLGÅRDS distrikt hör bostadsområdena Hermanstad och Vallgård, med stora arbetsplatsområden. De ursprungliga trähusen i Hermanstad har med tiden nästan helt ersatts med nya byggnader. Trä-Vallgård, som byggdes 1910–27 och var ett mönster för sin tids byggnadsideal, sanerades på 1980-talet, och miljön förblev enhetlig och intakt. Hermanstad utvidgas efter hand mot stranden. Vallgårds industriområde håller delvis på att ändras om: Fredriksbergs mekaniska verkstadsområde görs om till bostäder och affärs- och kontorslokaler, och de historiskt värdefylla byggnaderna fredas i stadsplanen.

VALLILA district comprises the residential blocks of Hermannin and Vallila, with large job areas. Today's Hermannin has been almost totally rebuilt, and only a few of the original wooden houses are left. Wooden Puu-Vallila, built in 1910–27, is a model example of Finnish construction ideals of that time. It was restored in the 1980s, and the milieu has remained intact. Vallila has mainly small dwellings, and the number of children decreased dramatically up until the 1980s. Hermannin is gradually enlarged towards the shore. In Vallila, the grounds of the VR State Railways' mechanical engineering depot have been and are being converted for housing and business premises, and historically valuable buildings are preserved.

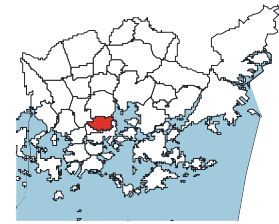
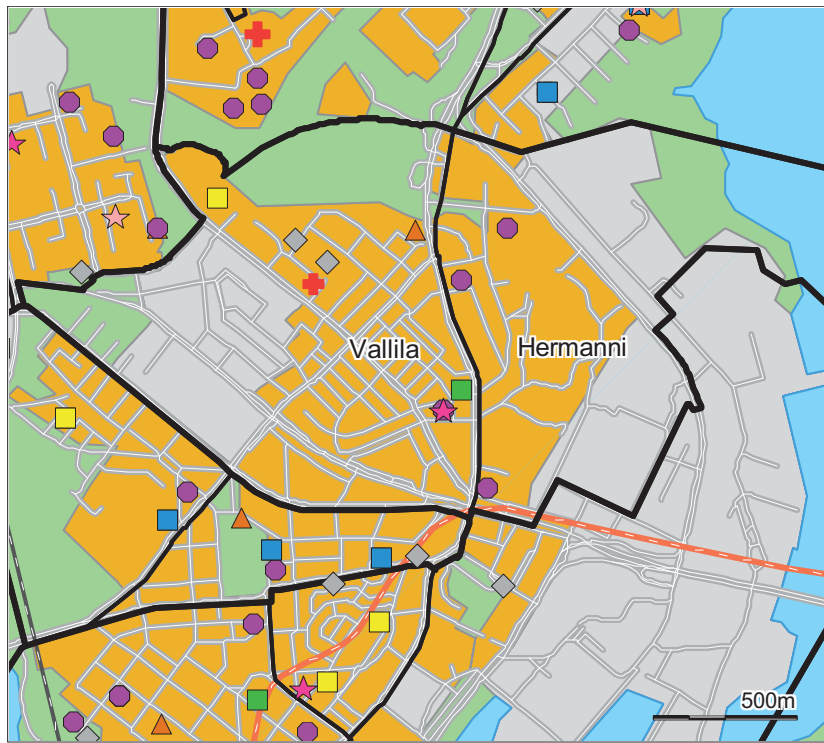

- Päiväkoti
- ▲ Leikkiapuisto
- Ala-aste
- Yläaste
- Lukio
- Erikois- ja yksityiskoulu
- ★ Nuorisotila
- ★ Kirjasto
- ★ Kulttuurikeskus
- ✚ Sairaala
- ✚ Terveysasema
- ◆ Väestönsuoja

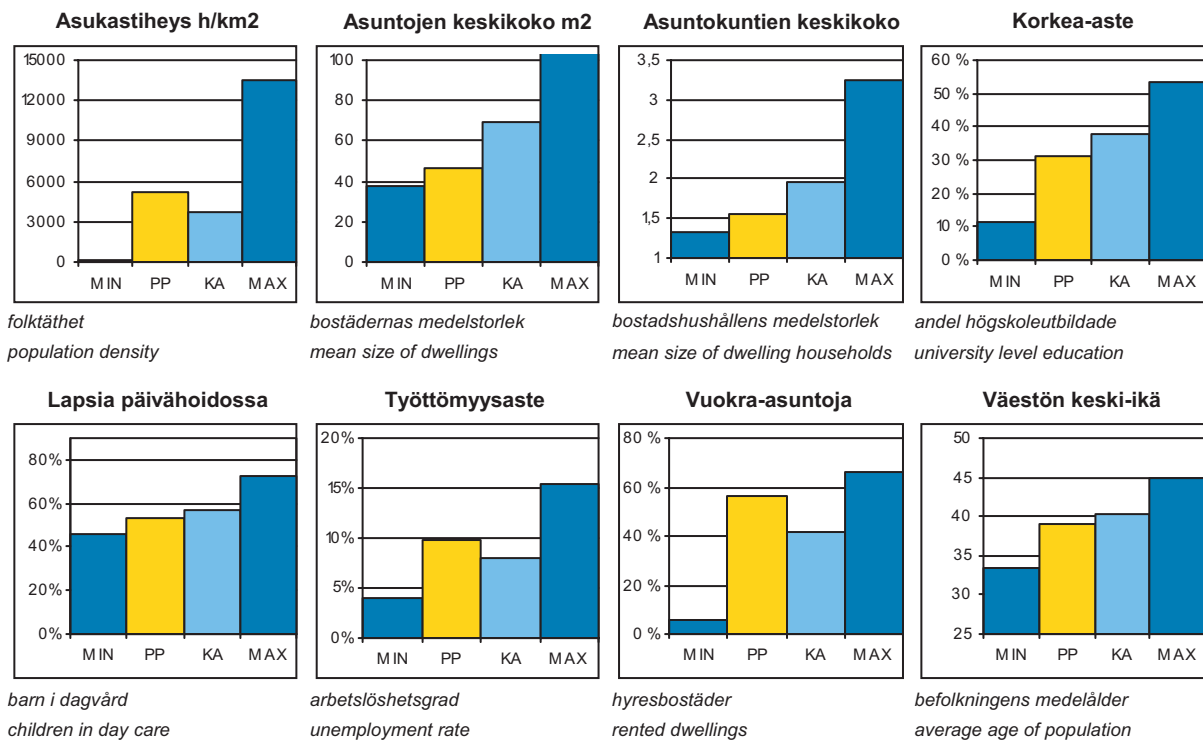

PP = Peruspiirin arvo
 KA = Kaupungin peruspiirien keskiarvo

MIN = Peruspiirien pienin arvo
 MAX = Peruspiirien suurin arvo

ALUEET Väestö 1.1.2010 Työpaikat 31.12.2008				
Områden District				
Alue		Maapinta-ala km2	Asukkaat	Työpaikat
210	Hermannin	1,06	4533	2942
220	Vallila	1,30	7773	17961
Yhteensä		2,36	12306	20903

ÄIDINKIELI JA KANSALAISSUUS 1.1.2010			
Modersmål och nationalitet Mother tongue and nationality			
Suomenkieliset	10 948	89,0	%
Ruotsinkieliset	517	4,2	
Muunkieliset	841	6,8	
Ulkomaalaiset	613	5,0	
Ulkomaalaistaustaiset	942	7,7	
H:gissä syntyneitä	4 320	35,1	

VÄESTÖNMUUTOKSET 2009			
Befolkningsförändringar Vital statistics			
Syntyneet lkm	135	11,4	/ 1000 as.
Kuolleet lkm	118	10,0	
Muutto alueelle lkm	2 929	247,6	
Muutto alueelta lkm	2 283	193,0	

Asuntokannan ikä

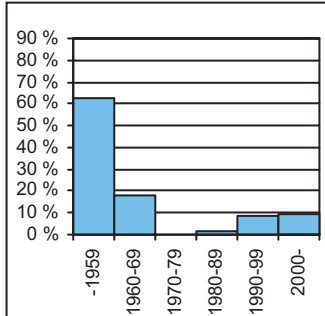

bostadsbeståndets ålder
age of dwelling stock

Huoneistotyytit

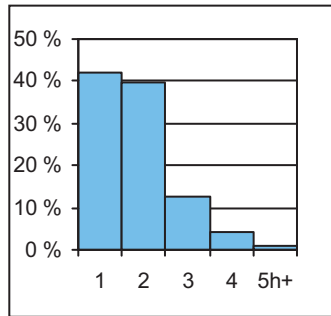

lägenhetstyper
types of dwellings

Väestö

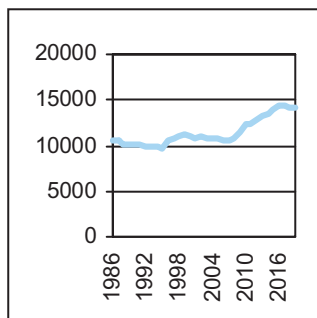

befolkning
population

Asuntotuotanto

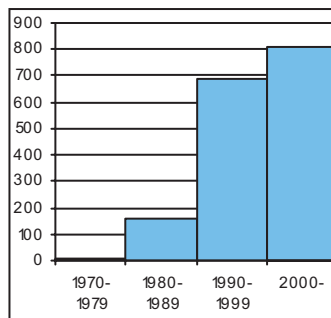

bostadsproduktion
housing production

ALUESUHDELUKUJA 1.1.2010	
Lokala tätheter Area ratios	
Asukkaita/km2	5 214
Työpaikkoja/km2	8 857
Kerrosala/ha	6 819

IKÄRAKENNE 1.1.2010		
Ålderstrukturen Age structure %		
0-6 -vuotiaat	615	5,0
7-15 -vuotiaat	441	3,6
16-18 -vuotiaat	205	1,7
19-24 -vuotiaat	1 574	12,8
25-39 -vuotiaat	4 437	36,1
40-64 -vuotiaat	3 606	29,3
Yli 65 -vuotiaat	1 428	11,6

PERHEET JA ASUNTOKUNNAT 1.1.2010	
Familjer och bostadshushåll	
Families and households	
Asuntokuntien lkm	7 741
Asuntokuntien keskipöytä	1,55
1-hengen asuntokuntia	4 726
Perheiden lkm	2 637
Lapsiperheiden lkm	946
Perheiden keskipöytä	2,39

KOULUTUSTASO 31.12.2008		
Utbildningsnivå Educational level %		
15 vuotta täyttäneiden lkm	10 647	
Enintään perusaste	3 016	28,3
Keskiaaste	4 307	40,5
Alempi korkea-aste	2 003	18,8
Ylempi korkea-aste	1 321	12,4
Lukiota käyvät ja osuus 16-18-vuotiaista	112	54,8

TULOTASO 2008	
Inkomster Income	
Tulot/asukas €	21 976
Tulot/yli 15-vuotiaat €	24 229
Tulot/asuntokunta €	33 085

ASUMISOLOT 31.12.2009	
Boende Housing	
Asuntojen keskipöytä m2	46,8
Asumisväljyys m2/asukas	30,3
Asumistiheys huonetta/henk	1,17

ASUNNOT 31.12.2009		
Bostäder Dwellings %		
Asuntoja yhteensä	8 303	
Pientaloasuntoja	34	0,4
Vuokra-asuntoja	4 684	56,4
ARA-vuokra-asuntoja	2 339	28,2

Rakennuskanta

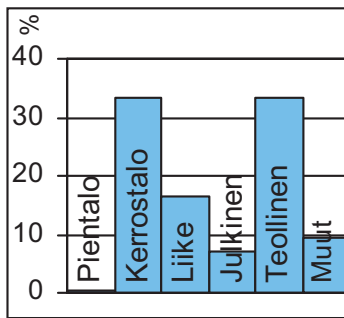

byggnadsbeståndet
building stock

Työpaikat

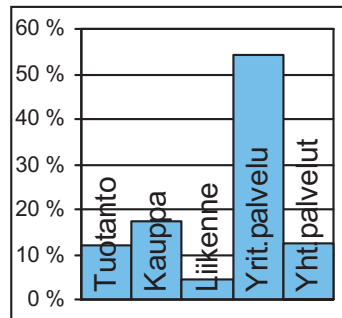

jobb
jobs

Kunnallisvaalit

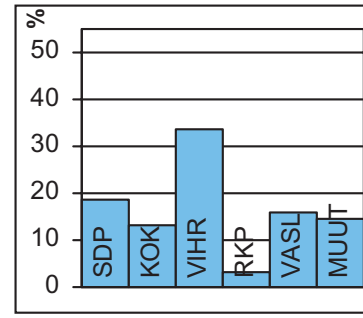

kommunalvalen
municipal elections

TOIMITILARAKENNUKSET 31.12.2009

Verksamhetslokaler Business premises	kerrosala 1000 m2	%
Toimitilarakennukset yhteensä	1 067	
Liikerakennukset	265	24,8
Julkiset rakennukset	117	10,9
Teollisuus- ja varastorakennukset	607	56,9
Muut rakennukset	79	7,4

LASTEN PÄIVÄHOITO 2009

Barn dagvård Child day care	lkm	/100 lasta
Päiväkoteja	4	
Lapsia päiväkotihoidossa yhteensä	265	
Kokopäivähoidossa	252	53,7
Osapäivähoidossa	13	2,8
Lapsia kokopäivä perhepäivähoidossa	13	2,8
Lapsia koti/yks.hoidon tuen piirissä	152	

KOULUT 2010

Skolor Schools	kouluja	oppilaita
Suomenkielinen ala-aste	1	210
Suomenkielinen yläaste	0	0
Ruotsinkielinen ala-aste	0	0
Ruotsinkielinen yläaste	0	0
Lukio	1	826
Erikoiskoulut	0	0

TERVEYSPALVELUT 2009

Hälsovård Health care	lkm	/asukas
Avohoitokäynnit yhteensä	119 572	9,7
Perusterveydenhuolto	98 370	8,0
Erikoissairaanhoido	21 202	1,7

SOSIAALIPALVELUT 2009

Socialservice Social welfare	lkm	/1000
Toimeentulotuen saajia	1 187	96,5
Lastensuojelun asiakkaat, 0-17v	141	119,4

TYÖVOIMA 2009

Arbetskraft Labour force	%
Työttömyysaste	9,8
Pitkäaikaistyöttömyys	17,0
Nuorisotyöttömyysaste	5,5
Työllisyysaste (2008)	72,2

PALVELUPISTEET 2010

Service ställen Service places	lkm
Kirjasto	1
Terveysasema	1
Leikkipuisto	1
Uimahalli	1
Muu sisäliikuntatila	14
Urheilukenttä	0
Kirkko	1
Posti	1
KELA:n toimisto	0
Apteekki (2008)	1
Alko	0
Päivittäistavarakaupat (2008)	22
Muut vähittäiskaupat (2008)	73
Ravintolat ja kahvilat (2008)	36

ULKOILU 2010

Uterekreation Outdoor recreation	
Puistoa, ha (2007)	20
Metsää, ha (2007)	3
Uimaranta, kpl	0

LIIKENNE 2005-09

Trafic Traffic	
Jalankulkuonnettomuuksia keskimäärin/vuosi	8,0



Pasilan konepajan rakentaminen 1900-luvun alussa suuntasi kaupungin kasvua Pasilan suuntaan. Eliel Saarisen vuoden 1918 "Suur-Helsingin asemakaavan ehdotuksessa" esitettiin vastavalmistuneen Helsingin rautatieaseman toimintojen siirtämistä Pasilaan ja tiivistä kaupunkirakennetta aseman molemmille puolille. Suunnitelma ei tuolloin toteutunut, mutta ajatus Pasilan rakentamisesta jäi itämään. Puutaloalue purettiin 1970-luvun lopussa Länsi-Pasilassa uusien asuntoalueiden tieltä, ja jokunen puutalo säästettiin muistona menneen ajan ilmeestä.

Itä-Pasila rakennettiin 1960-luvun lopun tekniikkaa ihannoivassa hengessä: jalankulku ja moottoriliikenne omille tasoilleen ja rakentaminen oli massiivista. Toimitilaa syntyi runsaasti, ja monet virastot ja yritykset muuttivat keskustasta Itä-Pasilaan. Länsi-Pasilassa asuntokorttelit rakennettiin yhdennäköisemmiksi ja matalammiksi kuin Itä-Pasilassa, vaikka Länsi-Pasila on tehokkaasti rakennettu. Keskuspuiston välitön läheisyys tekee alueesta lapsiperheille sopivan.

Pasilan alueella asuu noin 8 500 ihmistä ja työpaikkoja on yli 26 000, kuten muun muassa Helsingin Messukeskus, Pasilan tv- ja radiokeskittymä, urheilu- ja viihdekeskus Hartwall Arena, pääkirjasto ja poliisitalo. Ilmala on muuttumassa kaupunkimaiseksi media- ja yritystoiminnan alueeksi ja asuinalueeksi. Rakentaminen on käynnistynyt Ilmalassa ripeästi, ja rakennuskanta kaksinkertaistuu noin kymmenen vuoden kuluessa. Pohjois-Pasilassa Ilmalan ratapihan ja Keskuspuiston välinen alue muuttuu työpaikka- ja asuinalueeksi, kun nykyiset varikko- ja varastotoiminnot siirtyvät muualle.

Keski-Pasilaa kehitetään urbaaniksi työ-, palvelu- ja asuinalueeksi. Keski-Pasilan rakentamisen tavoitteena on yhdistää rata-alueen jakama Itä- ja Länsi-Pasila ja luoda alueesta Pasilan keskus. Keski-Pasilan rakentaminen käynnistyy aikaisintaan vuonna 2015.

- Det nuvarande BÖLE gestaltades
- redan i Eliel Saarinen
- stadsplaneförslag för Stor-
- Helsingfors av år 1918, där
- Järnvägsstationen skulle flyttas till
- Böle med ett tätt stadssamhälle på
- var sida. Östra Böle byggdes på
- 1960-talet enligt principen att skilja
- fotgängartrafik och motortafik från
- varandra. Massiva
- kontorsbyggnader och bostadshus
- står här i bästa sämja.
- Bostadshusen som på 1980-talet
- byggdes i Västra Böle blev mindre
- och mera varierade. Mellersta Böle
- planeras bli ett område för affärer,
- kontor, förvaltning och service samt
- boende. Målet är att förena Östra
- och Västra Böle, som skiljs åt av
- bangården, och att skapa ett
- localcentrum i området. Böle har
- 26 000 jobb, och är ett alternativ till
- arbetsplatsområdena i
- affärscentrum.

· Today's PASILA was already

· shaped in Eliel Saarinen's 1918

· town plan for a Greater Helsinki,

· which suggested that the central

· railway station be moved to Pasila,

· with densely built areas on both

· sides of the railway. Itä-Pasila was

· built according to a pattern where

· pedestrian zones are separated

· from motor vehicle zones. The area

· has a mixture of large office

· buildings and residential blocks of

· flats. In Länsi-Pasila, residential

· blocks of flats were built in the

· 1980s, but with smaller-scale

· architecture. The goal is to unite Itä-

· Pasila and Länsi-Pasila, which are

· separated by the rail yard, into a

· large local centre. With around

· 26,000 jobs today, Pasila competes

· with the main city centre as a

· location for business.

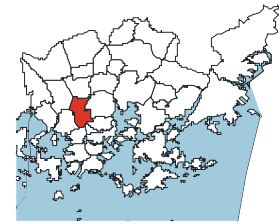
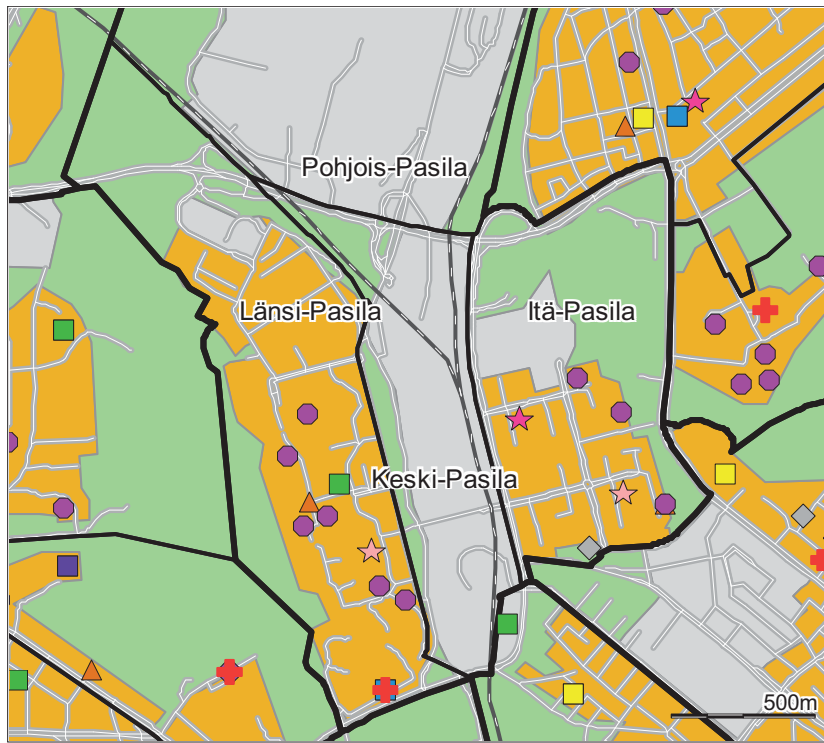

- Päiväkoti
- ▲ Leikkiapuisto
- Ala-aste
- Yläaste
- Lukio
- Erikois- ja yksityiskoulu
- ★ Nuorisotila
- ★ Kirjasto
- ★ Kulttuurikeskus
- ✚ Sairaala
- ✚ Terveysasema
- ◆ Väestönsuoja

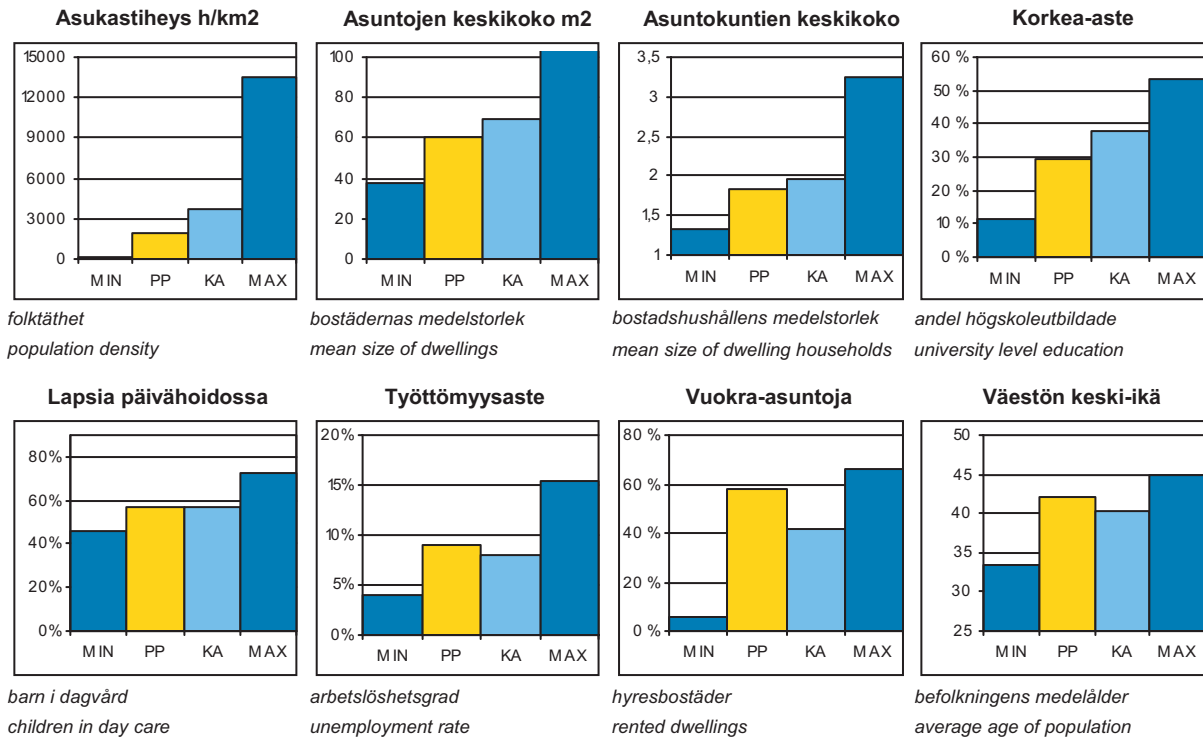

PP = Peruspiirin arvo
KA = Kaupungin peruspiirien keskiarvo

MIN = Peruspiirien pienin arvo
MAX = Peruspiirien suurin arvo

ALUEET Väestö 1.1.2010 Työpaikat 31.12.2008				
Områden District				
Alue	Maapinta-ala km2	Asukkaat	Työpaikat	
171 Länsi-Pasila	1,15	4485	11183	
172 Pohjois-Pasila	2,02	0	4406	
173 Itä-Pasila	0,92	3863	8918	
174 Keski-Pasila	0,20	136	369	
Yhteensä	4,29	8484	24876	

ÄIDINKIELI JA KANSALAISSUUS 1.1.2010			
Modersmål och nationalitet Mother tongue and nationality			
Suomenkieliset	7 048	83,1	%
Ruotsinkieliset	285	3,4	
Muunkieliset	1 151	13,6	
Ulkomaalaiset	743	8,8	
Ulkomaalaistaustaiset	1 093	12,9	
H:gissä syntyneitä	2 911	34,3	

VÄESTÖNMUUTOKSET 2009			
Befolkningsförändringar Vital statistics			
Syntyneet lkm	90	10,7	/ 1000 as.
Kuolleet lkm	70	8,3	
Muutto alueelle lkm	1 277	151,5	
Muutto alueelta lkm	1 388	164,7	

Asuntokannan ikä

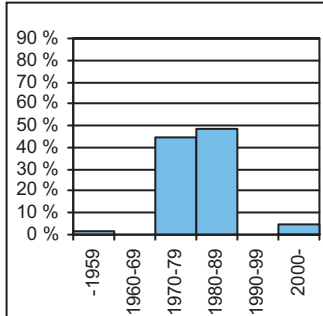

bostadsbeståndets ålder
age of dwelling stock

Huoneistotyytit

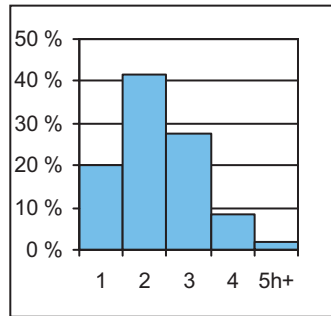

lägenhetstyper
types of dwellings

Väestö

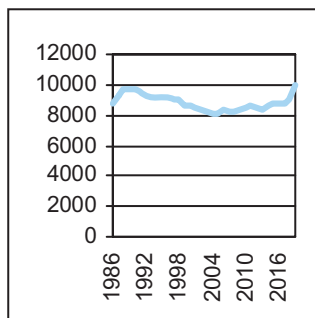

befolkning
population

Asuntotuotanto

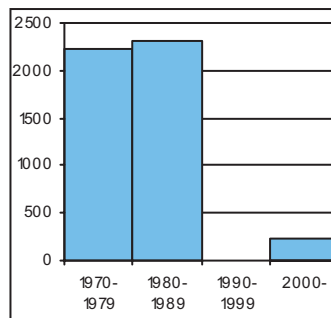

bostadsproduktion
housing production

ALUESUHDELUKUJA 1.1.2010	
Lokala tätheter Area ratios	
Asukkaita/km2	1 978
Työpaikkoja/km2	5 799
Kerrosala/ha	3 637

IKÄRAKENNE 1.1.2010		
Ålderstrukturen Age structure %		
0-6 -vuotiaat	480	5,7
7-15 -vuotiaat	488	5,8
16-18 -vuotiaat	214	2,5
19-24 -vuotiaat	1 023	12,1
25-39 -vuotiaat	1 949	23,0
40-64 -vuotiaat	2 947	34,7
Yli 65 -vuotiaat	1 383	16,3

PERHEET JA ASUNTOKUNNAT 1.1.2010	
Familjer och bostadshushåll Families and households	
Asuntokuntien lkm	4 561
Asuntokuntien keskipkoko	1,83
1-hengen asuntokuntia	2 187
Perheiden lkm	2 021
Lapsiperheiden lkm	849
Perheiden keskipkoko	2,51

KOULUTUSTASO 31.12.2008		
Utbildningsnivå Educational level %		
15 vuotta täyttäneiden lkm	7 507	
Enintään perusaste	2 486	33,1
Keskiaste	2 812	37,5
Alempi korkea-aste	1 370	18,2
Ylempi korkea-aste	839	11,2
Lukiota käyvät ja osuus 16-18-vuotiaista	124	53,1

TULOTASO 2008	
Inkomster Income	
Tulot/asukas €	20 621
Tulot/yli 15-vuotiaat €	23 095
Tulot/asuntokunta €	37 536

ASUMISOLOT 31.12.2009	
Boende Housing	
Asuntojen keskipkoko m2	60,5
Asumisväljyys m2/asukas	33,0
Asumistiheys huonetta/henk	1,27

ASUNNOT 31.12.2009		
Bostäder Dwellings %		
Asuntoja yhteensä	4 809	
Pientaloasuntoja	23	0,5
Vuokra-asuntoja	2 800	58,2
ARA-vuokra-asuntoja	2 261	47,0

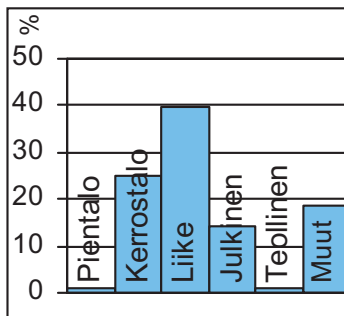
Rakennuskanta

byggnadsbeståndet
building stock

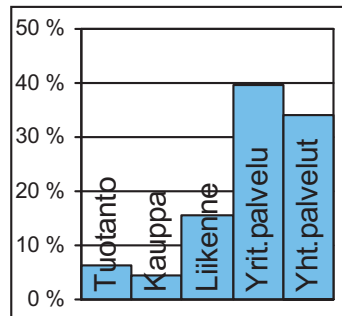
Työpaikat

jobb
jobs

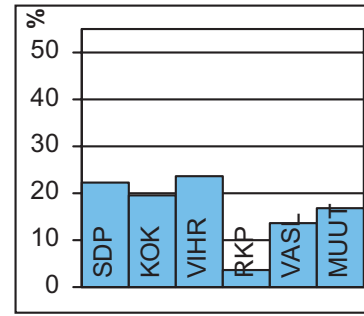
Kunnallisvaalit

kommunalvalen
municipal elections

TOIMITILARAKENNUKSET

31.12.2009

Verksamhetslokaler Business premises	kerrosala 1000 m2	%
Toimitilarakennukset yhteensä	1 154	
Liikerakennukset	621	53,8
Julkiset rakennukset	224	19,4
Teollisuus- ja varastorakennukset	39	3,3
Muut rakennukset	271	23,4

LASTEN PÄIVÄHOITO

2009

Barn dagvård Child day care	lkm	/100 lasta
Päiväkoteja	8	
Lapsia päiväkotihoidossa yhteensä	232	
Kokopäivähoidossa	224	56,7
Osapäivähoidossa	8	2,0
Lapsia kokopäivä perhepäivähoidossa	16	4,1
Lapsia koti/yks.hoidon tuen piirissä	114	

KOULUT

2010

Skolor Schools	kouluja	oppilaita
Suomenkielinen ala-aste	1	86
Suomenkielinen yläaste	0	0
Ruotsinkielinen ala-aste	0	0
Ruotsinkielinen yläaste	0	0
Lukio	0	0
Erikoiskoulut	0	0

TERVEYSPALVELUT

2009

Hälsovård Health care	lkm	/asukas
Avohoitokäynnit yhteensä	86 206	10,2
Perusterveydenhuolto	71 077	8,4
Erikoissairaanhoito	15 129	1,8

SOSIAALIPALVELUT

2009

Socialservice Social welfare	lkm	/1000
Toimeentulotuen saajia	1 078	127,1
Lastensuojelun asiakkaat, 0-17v	186	168,2

TYÖVOIMA

2009

Arbetskraft Labour force	%
Työttömyysaste	9,0
Pitkäaikaistyöttömyys	19,7
Nuorisotyöttömyysaste	3,7
Työllisyysaste (2008)	65,5

PALVELUPISTEET

2010

Service ställen Service places	lkm
Kirjasto	1
Terveysasema	0
Leikki puisto	2
Uimahalli	0
Muu sisäliikuntatila	15
Urheilukenttä	1
Kirkko	1
Posti	3
KELA:n toimisto	0
Apteekki (2008)	2
Alko	1
Päivittäistavarakaupat (2008)	14
Muut vähittäiskaupat (2008)	22
Ravintolat ja kahvilat (2008)	35

ULKOILU

2010

Uterekreation Outdoor recreation	lkm
Puistoa, ha (2007)	15
Metsää, ha (2007)	17
Uimaranta, kpl	0

LIIKENNE

2005-09

Trafic Traffic	keskimäärin/vuosi
Jalankulkuonnettomuuksia	4,2



Vanhakaupunki on saanut nimensä siitä, että Vantaanjoen suulle perustettiin alkuperäinen Helsinki vuonna 1550. Täältä kaupunki siirrettiin nykyiselle paikalleen Vironniemelle 1640. Vanhasta asutuksesta on vain arkeologisia löytöjä. Nykyään alueella on muun muassa kaupungin ensimmäisen vesilaitoksen tuotantorakennuksia. Niihin sijoittuu esimerkiksi Tekniikan museo.

Toukola on pääosin 1920- ja 1930-luvuilla rakennettua puutaloaluetta, jota reunustavat Hämeentien varrelle 1950-luvulla rakennetut kerrostalot. Arabian posliinitehdas on tehdasalueen tehtaista vanhin ja kuuluisin. Tehdas rakennutti joukon huvilamaisia työväenasuntoja. Kumpulan vanhaa puutaloaluetta ovat täydentäneet viime vuosina muun muassa yliopiston laitokset.

Puu-Käpylä rakennettiin 1920-luvulla työväen "huvila-alueeksi". Perusparannettua aluetta pidetään arkkitehtonisesti parhaana puutaloalueena Helsingissä. Taivaskalliolla näkee edelleen yhden Helsingin ilmapuolustuksen tärkeistä tykkipattereista. 1930-luvun funkisalue Olympiakylä ja vastapäinen vuoden 1952 Olympialaisiin valmistunut Kisakylä ovat uudempaa asutusta Käpylässä. Koskelan omakotialuetta alettiin rakentaa 1930-luvun lopulla, ja kerrostalot on rakennettu 1960- ja 1970-luvuilla.

Arabianrannan noin 7 500 asukkaan asuntoalueen rakentaminen jatkuu vuoteen 2012 asti. Asuinalue sijaitsee Arabian taideteollisuuskeskuksen vieressä, jonka ytimeen kuuluvat Fiskars, Taideteollinen korkeakoulu ja Pop & Jazz Konservatorio. Niiden ympärille muodostuu taideteollisuusalan yritysten työpaikkakeskittymä. Rantaan on rakennettu koko kaupunginosan laajuinen puistoalue.

GAMMELSTADEN vid Vanda ås mynning är stället där Helsingfors grundlades år 1550. Nu kantas forsen av gamla industribyggnader med bl. a. ett museum för teknik. I Majstad ligger den berömda Arabia porslinsfabrik. Trähusområdet i Gumtäkt har under senare år byggts ut bl. a. med universitetets institutioner. Trä-Kottby, byggt på 1920-talet, anses vara Helsingfors arkitektoniskt bästa trähusområde. I Kottby finns Olympiabyn, ett bostadsområde byggt på 1930-talet inför de olympiska spelen. Vid Majstadsstranden byggs det nya bostadsområdet Arabiastranden för ca. 7 500 invånare, och bostadsbyggandet fortsätter till år 2012. Området ligger intill konstindustricentret i Arabia.

VANHAKAUPUNKI at the mouth of river Vantaa is the place where Helsinki was originally founded by Swedish king Gustav Vasa in 1550. Today, the rapids are rimmed with old buildings including a museum of technology. In Toukola lies the famous old Arabia china factory. In Kumpula, the University of Helsinki has built new premises. Puu-Käpylä is considered Helsinki's architecturally most interesting wooden house area. The Olympic Village, a district built in the 1930s for accommodation during the Olympics, lies in Käpylä. Near the waterfront in Toukolanranta, the Arabianranta housing area for around 7,500 inhabitants is being built, and construction will continue up until 2012. The area lies next to the Arabia Centre for arts, crafts and design.

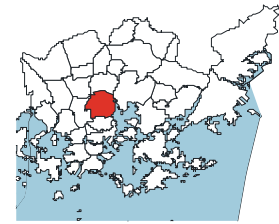
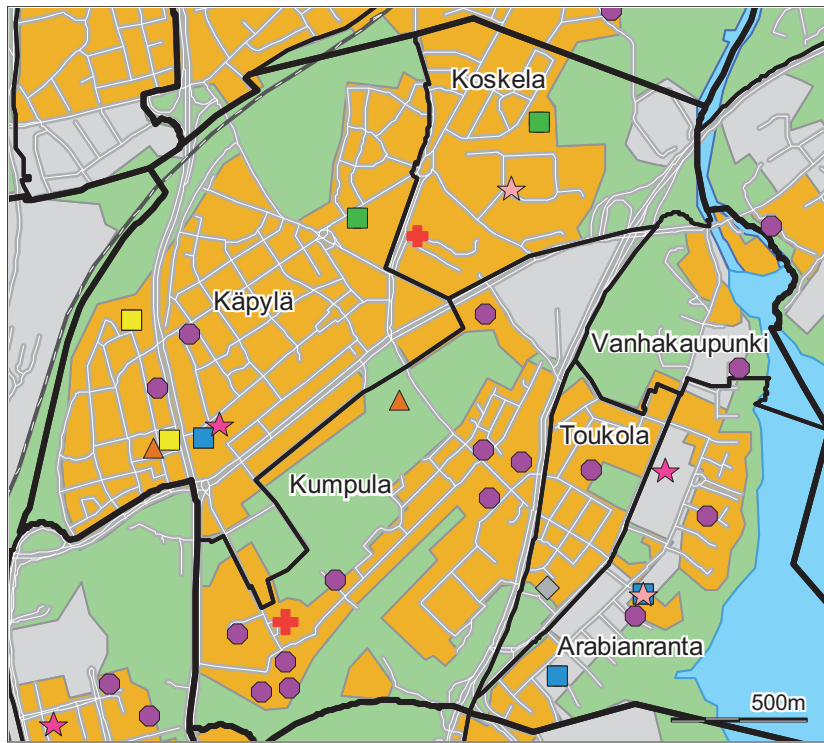

- Päiväkoti
- ▲ Leikkiapuisto
- Ala-aste
- Yläaste
- Lukio
- Erikois- ja yksityiskoulu
- ★ Nuorisotila
- ★ Kirjasto
- ★ Kulttuurikeskus
- ★ Sairaala
- ★ Terveysasema
- ◆ Väestönsuoja

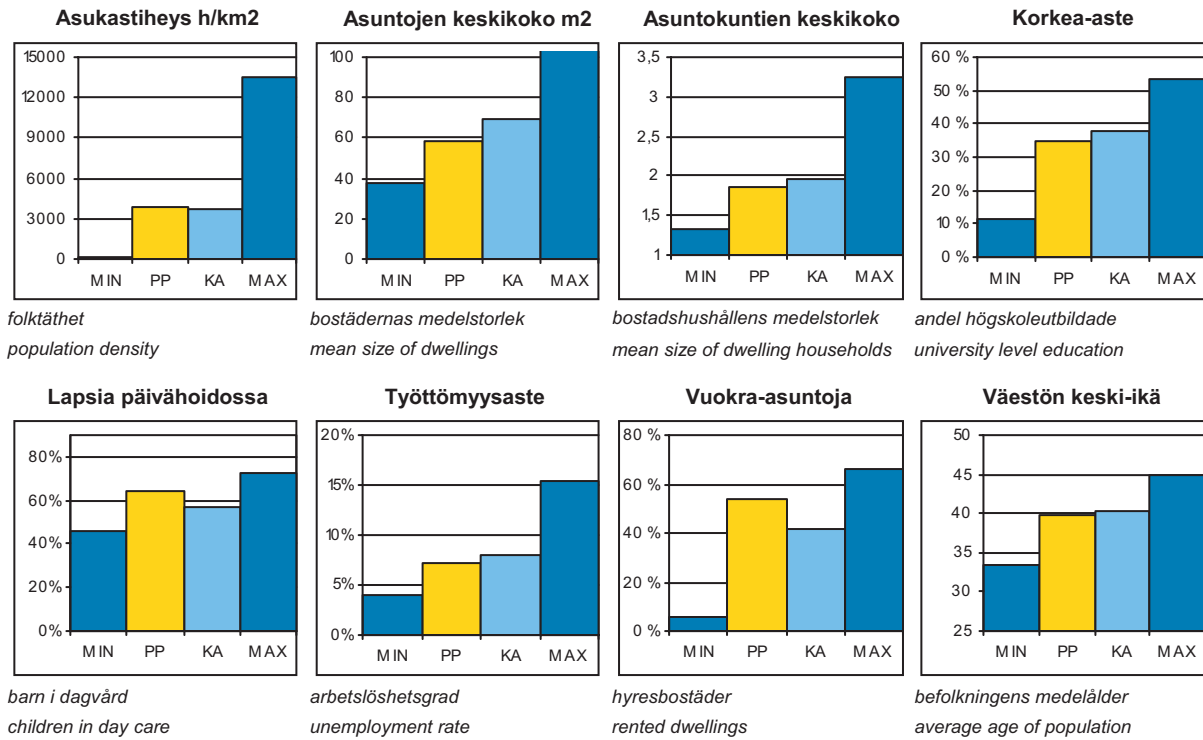

PP = Peruspiirin arvo
KA = Kaupungin peruspiirien keskiarvo

MIN = Peruspiirien pienin arvo
MAX = Peruspiirien suurin arvo

305 Vanhankaupungin peruspiiri

ALUEET Väestö 1.1.2010 Työpaikat 31.12.2008

Områden District

Alue	Maapinta-ala km ²	Asukkaat	Työpaikat
231 Toukola	0,31	1433	103
240 Kumpula	1,53	3737	2724
250 Käpylä	1,82	7534	3328
260 Koskela	0,77	3307	1345
270 Vanhakaupunki	0,32	222	386
232 Arabiannranta	0,65	4201	2919
Yhteensä	5,4	20434	10805

ÄIDINKIELI JA KANSALAISSUUS

1.1.2010

Modersmål och nationalitet Mother tongue and nationality

Suomenkieliset	18 133	88,7 %
Ruotsinkieliset	1 082	5,3
Muunkieliset	1 219	6,0
Ulkomaalaiset	872	4,3
Ulkomaalaistaustaiset	1 385	6,8
H:gissä syntyneitä	9 146	44,8

VÄESTÖNMUUTOKSET

2009

Befolkningsförändringar Vital statistics

Syntyneet lkm	281	13,9 / 1000 as.
Kuolleet lkm	186	9,2
Muutto alueelle lkm	3 284	162,5
Muutto alueelta lkm	3 180	157,4

Asuntokannan ikä

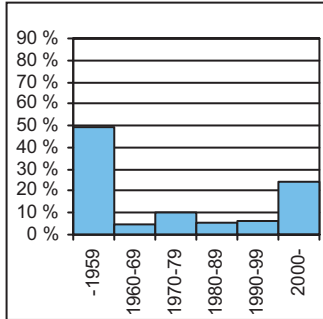

bostadsbeståndets ålder
age of dwelling stock

Huoneistotyytit

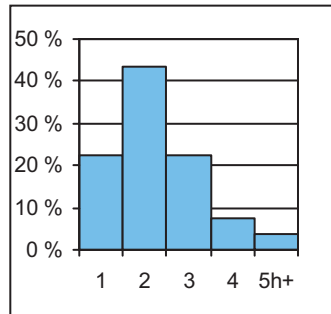

lägenhetstyper
types of dwellings

Väestö

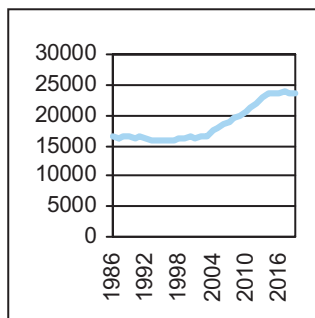

befolkning
population

Asuntotuotanto

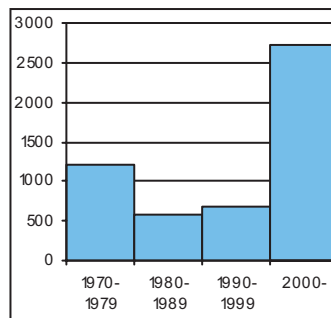

bostadsproduktion
housing production

ALUESUHDELUKUJA

1.1.2010

Lokala tätheter Area ratios

Asukkaita/km ²	3 798
Työpaikkoja/km ²	2 008
Kerrosala/ha	2 817

IKÄRAKENNE

1.1.2010

Ålderstrukturen Age structure

Ikäryhmä	Lukumäärä	Prosentti
0-6 -vuotiaat	1 563	7,7
7-15 -vuotiaat	1 492	7,3
16-18 -vuotiaat	563	2,8
19-24 -vuotiaat	2 037	10,0
25-39 -vuotiaat	5 337	26,1
40-64 -vuotiaat	6 448	31,6
Yli 65 -vuotiaat	2 994	14,7

PERHEET JA ASUNTOKUNNAT

1.1.2010

Familjer och bostadshushåll

Families and households

Asuntokuntien lkm	10 753
Asuntokuntien keskipöytä	1,86
1-hengen asuntokuntia	5 289
Perheiden lkm	5 047
Lapsiperheiden lkm	2 568
Perheiden keskipöytä	2,63

KOULUTUSTASO

31.12.2008

Utbildningsnivå Educational level

15 vuotta täyttäneiden lkm	17 398	
Enintään perusaste	5 090	29,3
Keskiaaste	6 267	36,0
Alempi korkea-aste	3 174	18,2
Ylempi korkea-aste	2 867	16,5
Lukiota käyvät ja osuus 16-18-vuotiaista	372	63,0

TULOTASO

2008

Inkomster Income

Tulot/asukas €	22 347
Tulot/yli 15-vuotiaat €	25 882
Tulot/asuntokunta €	41 287

ASUMISOLOT

31.12.2009

Boende Housing

Asuntojen keskipöytä m ²	58,1
Asumisväljyys m ² /asukas	31,4
Asumistiheys huonetta/henk	1,24

ASUNNOT

31.12.2009

Bostäder Dwellings

Asuntoja yhteensä	11 458	
Pientaloasuntoja	896	7,8
Vuokra-asuntoja	6 196	54,1
ARA-vuokra-asuntoja	4 145	36,2

Rakennuskanta

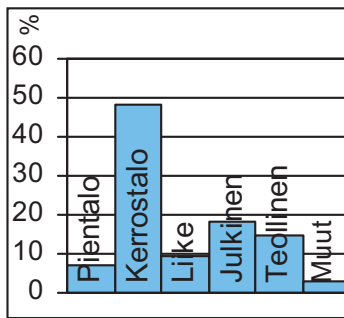

byggnadsbeståndet
building stock

Työpaikat

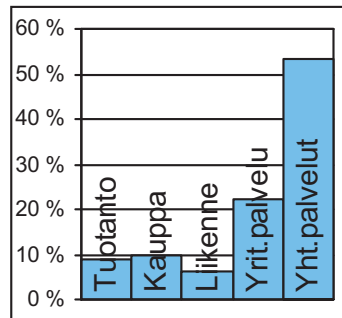

jobb
jobs

Kunnallisvaalit

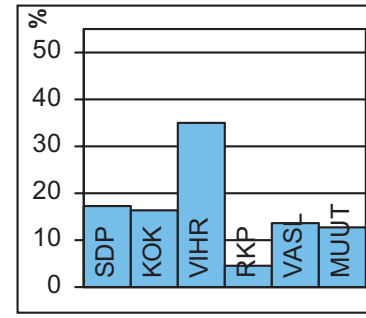

kommunalvalen
municipal elections

TOIMITILARAKENNUKSET 31.12.2009

Verksamhetslokaler Business premises	kerrosala 1000 m2	%
Toimitilarakennukset yhteensä	682	
Liikerakennukset	139	20,4
Julkiset rakennukset	275	40,4
Teollisuus- ja varastorakennukset	224	32,9
Muut rakennukset	43	6,3

LASTEN PÄIVÄHOITO 2009

Barn dagvård Child day care	lkm	/100 lasta
Päiväkoteja	18	
Lapsia päiväkotihoidossa yhteensä	872	
Kokopäivähoidossa	828	64,1
Osapäivähoidossa	44	3,4
Lapsia kokopäivä perhepäivähoidossa	27	2,1
Lapsia koti/yks.hoidon tuen piirissä	346	

KOULUT 2010

Skolor Schools	kouluja	oppilaita
Suomenkielinen ala-aste	4	940
Suomenkielinen yläaste	3	521
Ruotsinkielinen ala-aste	1	124
Ruotsinkielinen yläaste	0	0
Lukio	2	852
Erikoiskoulut	0	0

TERVEYSPALVELUT 2009

Hälsovård Health care	lkm	/asukas
Avohoitokäynnit yhteensä	190 037	9,3
Perusterveydenhuolto	157 577	7,7
Erikoissairaanhoido	32 460	1,6

SOSIAALIPALVELUT 2009

Socialservice Social welfare	lkm	/1000
Toimeentulotuen saajia	1 329	65,0
Lastensuojelun asiakkaat, 0-17v	275	80,0

TYÖVOIMA 2009

Arbetskraft Labour force	%
Työttömyysaste	7,2
Pitkäaikaistyöttömyys	15,8
Nuorisotyöttömyysaste	2,9
Työllisyysaste (2008)	70,3

PALVELUPISTEET 2010

Service ställen Service places	lkm
Kirjasto	2
Terveysasema	1
Leikkipuisto	3
Uimahalli	0
Muu sisäliikuntatila	25
Urheilukenttä	0
Kirkko	3
Posti	2
KELA:n toimisto	1
Apteekki (2008)	3
Alko	1
Päivittäistavarakaupat (2008)	19
Muut vähittäiskaupat (2008)	54
Ravintolat ja kahvilat (2008)	37

ULKOILU 2010

Uterekreation Outdoor recreation	lkm
Puistoa, ha (2007)	73
Metsää, ha (2007)	128
Uimaranta, kpl	0

LIIKENNE 2005-09

Trafic Traffic	lkm
Jalankulkuonnettomuuksia keskimäärin/vuosi	3,8



Peruspiirit:

- 401 Maunula – Månsas
- 402 Länsi-Pakila – Västra Baggböle
- 403 Tuomarinkylä – Domarby
- 404 Oulunkylä - Äggelby
- 405 Itä-Pakila – Östra Baggböle

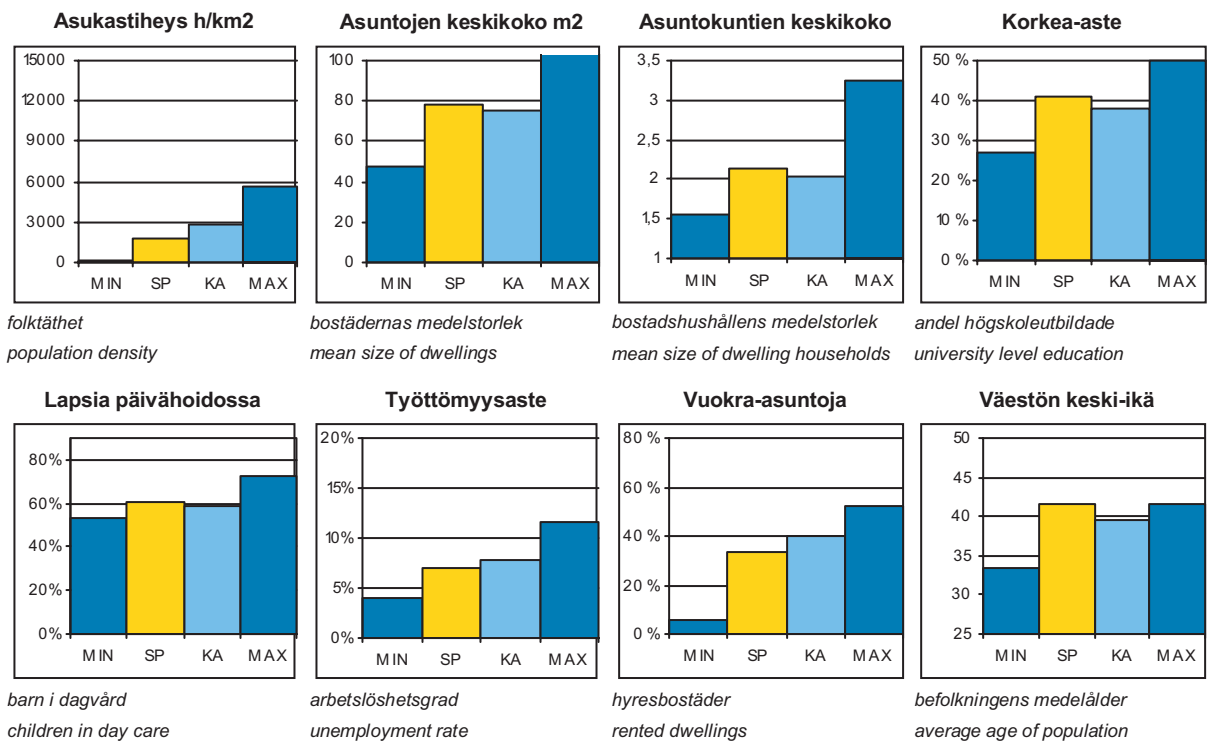
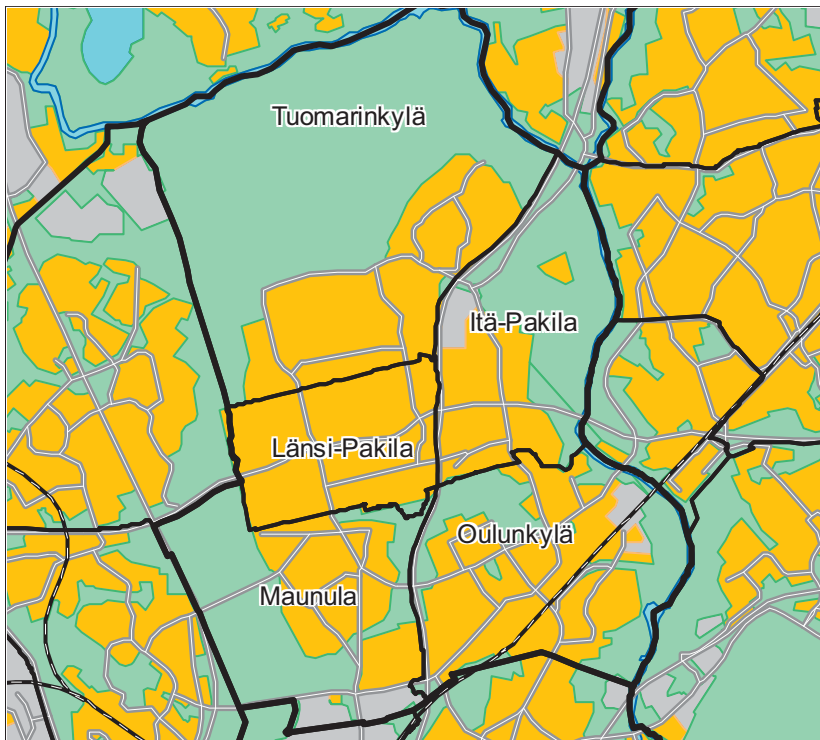

SP = Suurpiirin arvo
KA = Kaupungin suurpiirien keskiarvo

MIN = Suurpiirien pienin arvo
MAX = Suurpiirien suurin arvo

4 Pohjoinen suurpiiri

ALUEET Väestö 1.1.2010 Työpaikat 31.12.2008

Områden District

Alue	Maapinta-ala km ²	Asukkaat	Työpaikat
401 Maunulan peruspiiri	4,11	8584	3813
402 Länsi-Pakilan peruspiiri	2,29	6587	1513
403 Tuomarinkylän peruspiiri	8,95	8585	727
404 Oulunkylän peruspiiri	4,51	13634	6552
405 Itä-Pakilan peruspiiri	3,40	3774	1167
Yhteensä	23,26	41164	13772

ÄIDINKIELI JA KANSALAISSUUS 1.1.2010

Modersmål och nationalitet Mother tongue and nationality

Suomenkieliset	37 511	91,1	%
Ruotsinkieliset	1 600	3,9	
Muunkieliset	2 053	5,0	
Ulkomaalaiset	1 340	3,3	
Ulkomaalaistaustaiset	2 308	5,6	
H:gissä syntyneitä	20 460	49,7	

VÄESTÖMUUTOKSET 2009

Befolkningsförändringar Vital statistics

Syntyneet lkm	416	10,1	/ 1000 as.
Kuolleet lkm	328	8,0	
Muutto alueelle lkm	4 044	98,4	
Muutto alueelta lkm	3 958	96,3	

Asuntokannan ikä

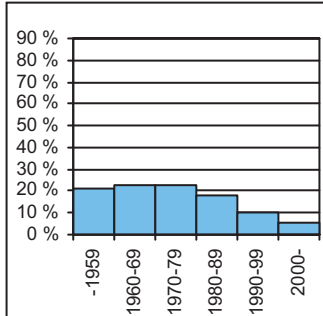

bostadsbeståndets ålder
age of dwelling stock

Huoneistotyytit

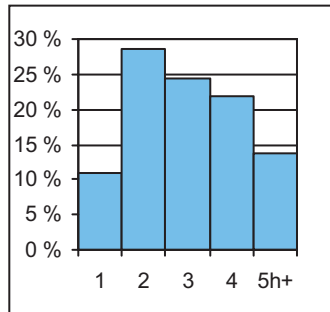

lägenhetstyper
types of dwellings

Väestö

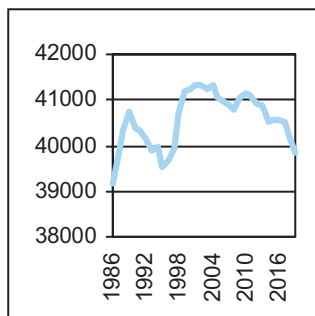

befolkning
population

Asuntotuotanto

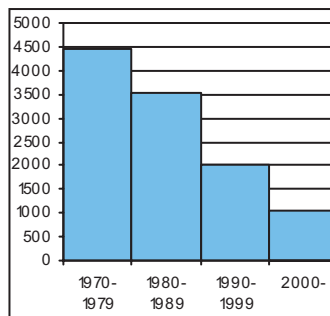

bostadsproduktion
housing production

ALUESUHDELUKUJA 1.1.2010

Lokala tätheter Area ratios

Asukkaita/km ²	1 782
Työpaikkoja/km ²	596
Kerrosala/ha	1 082

IKÄRAKENNE 1.1.2010

Ålderstrukturen Age structure

Ikäryhmä	Lukumäärä	Prosentti
0-6 -vuotiaat	3 037	7,4
7-15 -vuotiaat	4 259	10,4
16-18 -vuotiaat	1 714	4,2
19-24 -vuotiaat	2 784	6,8
25-39 -vuotiaat	7 050	17,1
40-64 -vuotiaat	15 565	37,8
Yli 65 -vuotiaat	6 755	16,4

PERHEET JA ASUNTOKUNNAT 1.1.2010

Familjer och bostadshushåll

Families and households

Asuntokuntien lkm	19 075
Asuntokuntien keskipää	2,14
1-hengen asuntokuntia	7 224
Perheiden lkm	11 473
Lapsiperheiden lkm	6 304
Perheiden keskipää	2,79

KOULUTUSTASO 31.12.2008

Utbildningsnivå Educational level

15 vuotta täyttäneiden lkm	34 865	
Enintään perusaste	10 709	30,7
Keskiaaste	9 983	28,6
Alempi korkea-aste	7 555	21,7
Ylempi korkea-aste	6 618	19,0
Lukiota käyvät ja osuus 16-18-vuotiaista	1 369	71,1

TULOTASO 2008

Inkomster Income

Tulot/asukas €	27 262
Tulot/yli 15-vuotiaat €	32 664
Tulot/asuntokunta €	58 524

ASUMISOLOT 31.12.2009

Boende Housing

Asuntojen keskipää m ²	78,2
Asumisväljyys m ² /asukas	36,6
Asumistiheys huonetta/henk	1,43

ASUNNOT 31.12.2009

Bostäder Dwellings

Asuntojen tyyppi	Lukumäärä	Prosentti
Asuntoja yhteensä	19 916	
Pientaloasuntoja	9 237	46,4
Vuokra-asuntoja	6 738	33,8
ARA-vuokra-asuntoja	3 727	18,7

Rakennuskanta

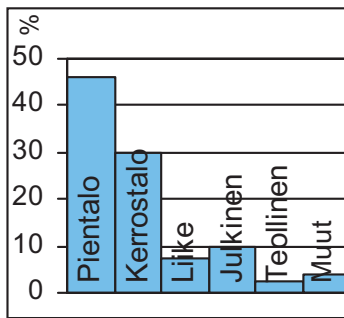

byggnadsbeståndet
building stock

Työpaikat

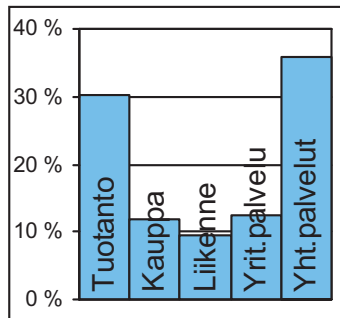

jobb
jobs

Kunnallisvaalit

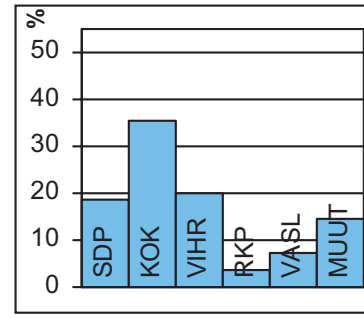

kommunalvalen
municipal elections

TOIMITILARAKENNUKSET 31.12.2009

Verksamhetslokaler Business premises	kerrosala 1000 m2	%
Toimitilarakennukset yhteensä	599	
Liikerakennukset	187	31,2
Julkiset rakennukset	251	41,8
Teollisuus- ja varastorakennukset	139	23,2
Muut rakennukset	22	3,7

LASTEN PÄIVÄHOITO 2009

Barn dagvård Child day care	lkm	/100 lasta
Päiväkoteja	25	
Lapsia päiväkotihoidossa yhteensä	1 659	
Kokopäivähoidossa	1 584	60,6
Osapäivähoidossa	75	2,9
Lapsia kokopäivä perhepäivähoidossa	111	4,2
Lapsia koti/yks.hoidon tuen piirissä	735	

KOULUT 2010

Skolor Schools	kouluja	oppilaita
Suomenkielinen ala-aste	7	2 381
Suomenkielinen yläaste	4	1 476
Ruotsinkielinen ala-aste	1	73
Ruotsinkielinen yläaste	0	0
Lukio	2	790
Erikoiskoulut	0	0

TERVEYSPALVELUT 2009

Hälsovård Health care	lkm	/asukas
Avohoitokäynnit yhteensä	382 172	9,3
Perusterveydenhuolto	317 593	7,7
Erikoissairaanhoido	64 579	1,6

SOSIAALIPALVELUT 2009

Socialservice Social welfare	lkm	/1000
Toimeentulotuen saajia	2 869	69,7
Lastensuojelun asiakkaat, 0-17v	530	62,9

TYÖVOIMA 2009

Arbetskraft Labour force	%
Työttömyysaste	7,0
Pitkäaikaistyöttömyys	15,9
Nuorisotyöttömyysaste	5,8
Työllisyysaste (2008)	71,9

PALVELUPISTEET 2010

Service ställen Service places	lkm
Kirjasto	3
Terveysasema	3
Leikkipuisto	5
Uimahalli	1
Muu sisäliikuntatila	50
Urheilukenttä	2
Kirkko	5
Posti	3
KELA:n toimisto	0
Apteekki (2008)	3
Alko	1
Päivittäistavarakaupat (2008)	28
Muut vähittäiskaupat (2008)	79
Ravintolat ja kahvilat (2008)	35

ULKOILU 2010

Uterekreation Outdoor recreation	
Puistoa, ha (2007)	444
Metsää, ha (2007)	725
Uimaranta, kpl	2

LIIKENNE 2005-09

Trafic Traffic	
Jalankulkuonnettomuuksia keskimäärin/vuosi	6,4



Maunula on saanut nimensä alueella sijainneen Månsasin verotalon mukaan. Maunulan nykyinen asutus on alkanut Metsälän ja Suursuon huvilarakentamisesta vuosisadan vaihteessa. Ensimmäisiä uusia omakotialueita oli Pirkkola, josta varattiin siirtolaisille ja rintamamiehille tontteja ja jonne pystytettiin sata Ruotsin lahjoittamaa omakotitaloa. Pirkkola on suojelumääräysten vuoksi säilynyt täysin alkuperäisessä asussaan. Metsälässä vanhat huvilat ovat väistyneet rivi- ja omakotirakentamisen tieltä.

Maunulan puutaloalue alkoi muuttua viisikymmenluvulla luonnonläheiseksi kerrostalolähiöksi. Asuntoja rakennettiin vielä 1970-luvullakin. Maunulassa oli enimmillään 12 000 asukasta, mutta asumisväljyyden kasvaessa väkiluku on pienentynyt.

Maunulan keskustaan on kaavoitettu asuintaloja ja liiketilaa. Keskustan uuden asemakaavan mukaan Suursuon ostoskeskus voidaan purkaa. Suursuolle ja Pakilan eteläreunaan on kaavoitettu kaupunkimaisia pientaloja noin 600 asukkaalle. Pakilan puolen tontit rakentuvat parhaillaan. Maunulan eteläosaan on valmisteltu asemakaavaehdotus, jolla on tarkoitus suojella hyvin säilynyt 1950-luvun aluekokonaisuus. Sille on valmistumassa korjaustapaohje.

Maunulan länsipuolella jatkuu etelässä keskeltä kaupunkia alkava laaja Keskuspuisto, johon kuuluvat muun muassa Maunulanpuisto ja Pirkkolan urheilupuisto. Maunulan ulkoilu- ja virkistysmahdollisuudet ovat Helsingin parhaita, sillä Pirkkolan urheilupuisto on kävelyetäisyydellä.

MÅNSAS nuvarande bebyggelse började med villor i Krämertsskog och Storkärr omkring år 1900. I Britas reserverades tomter för evakuerade och frontmän, och hundra donerade villor från Sverige byggdes. Området har tack vare fredningsbeslut bevarats helt i ursprungligt skick. I Krämertsskog finns nyare radhus och villor. I Månsas byggdes på 1950-talet ett naturnära höghusområde. Ett mål idag är att göra om dess gamla köpcentrum till ett inbjudande lokalcentrum med butiker, lokaler och bostäder. Månsasparken är en del av Centralparken, och på promenadavstånd ligger Britas idrottspark, så möjligheterna till friluftsliv och idrott är mycket goda.

Current construction in MAUNULA started with villas and summer houses in Metsälä and Suursuo around 1900. In Pirkkola, plots were reserved for war veterans and Karelian evacuees after the war, and a hundred one-family houses donated from Sweden were built. The area has since been preserved by decree, and is totally intact. In Metsälä, there are newer terraced and detached houses. In Maunula, an estate of blocks of flats was built in a natural setting in the 1950s. A goal today is to turn its old shopping centre into an inviting local centre with shops, business premises and housing. Maunulanpuisto park is part of the Keskuspuisto central park, and Pirkkola sports park is next door. Thus, the inhabitants of the area have excellent opportunities for outdoor pursuits.

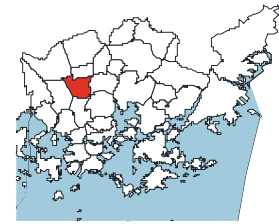
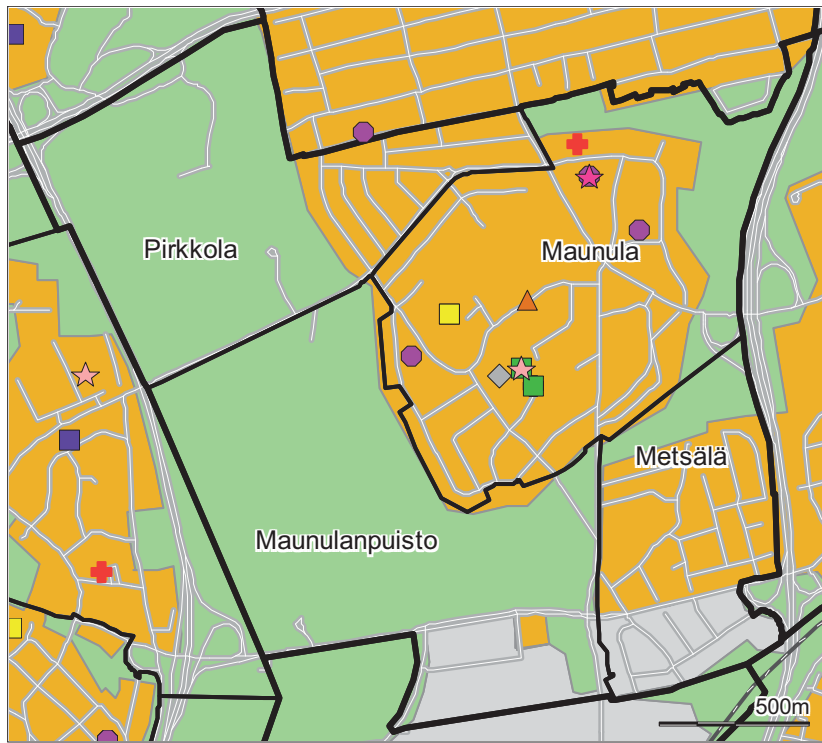

- Päiväkoti
- ▲ Leikkiapuisto
- Ala-aste
- Yläaste
- Lukio
- Erikois- ja yksityiskoulu
- ★ Nuorisotila
- ★ Kirjasto
- ★ Kulttuurikeskus
- ★ Sairaala
- ★ Terveysasema
- ◆ Väestönsuoja

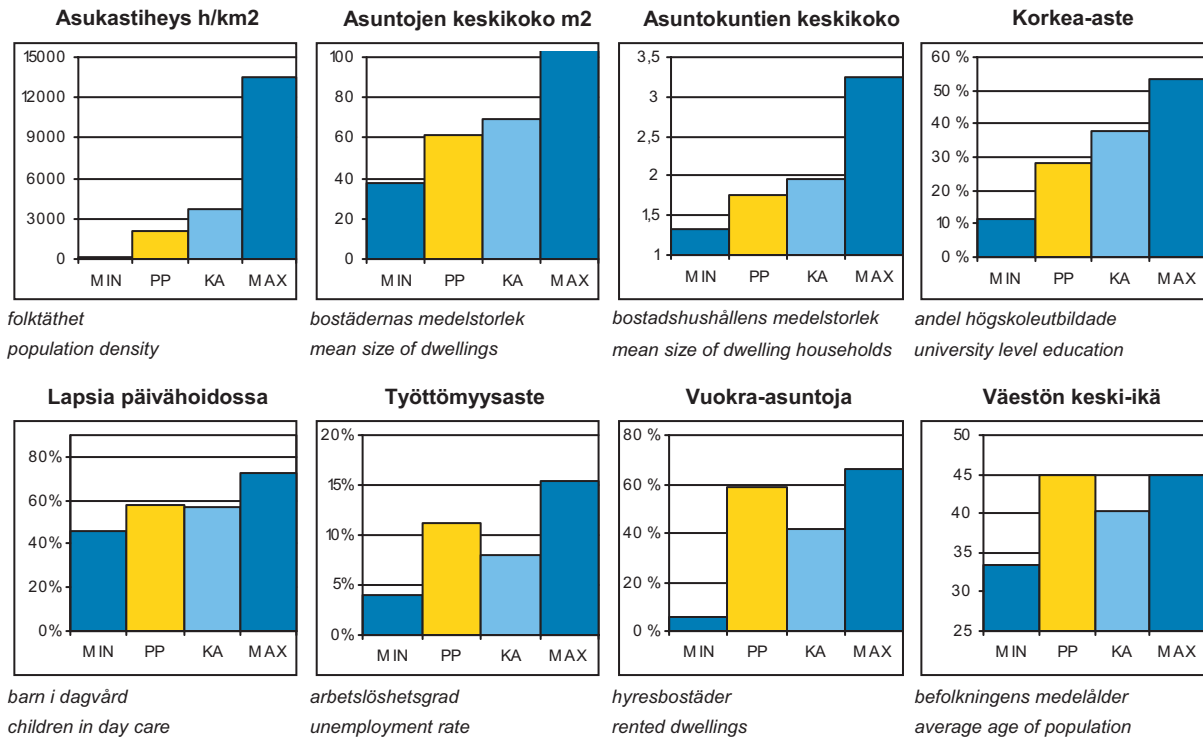

PP = Peruspiirin arvo
 KA = Kaupungin peruspiirien keskiarvo

MIN = Peruspiirien pienin arvo
 MAX = Peruspiirien suurin arvo

401 Maunulan peruspiiri

ALUEET Väestö 1.1.2010 Työpaikat 31.12.2008			
Områden District			
Alue	Maapinta-ala km2	Asukkaat	Työpaikat
281	Pirkkola	0,97	482 297
282	Maunula	1,28	7044 1216
283	Metsälä	0,56	1057 1396
286	Maunulanpuisto	1,29	1 904
Yhteensä		4,1	8584 3813

ÄIDINKIELI JA KANSALAISSUUS 1.1.2010		
Modersmål och nationalitet Mother tongue and nationality		
Suomenkieliset	7 449	86,8 %
Ruotsinkieliset	376	4,4
Muunkieliset	759	8,8
Ulkomaalaiset	470	5,5
Ulkomaalaistaustaiset	789	9,2
H:gissä syntyneitä	3 976	46,3

VÄESTÖMUUTOKSET 2009		
Befolkningsförändringar Vital statistics		
Syntyneet lkm	87	10,1 / 1000 as.
Kuolleet lkm	116	13,5
Muutto alueelle lkm	962	112,1
Muutto alueelta lkm	918	107,0

Asutokannan ikä

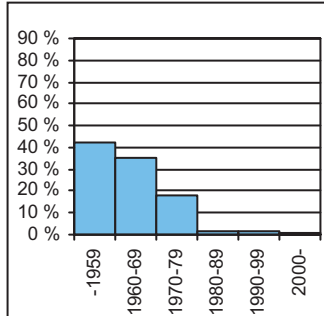

bostadsbeståndets ålder
age of dwelling stock

Huoneistotyytit

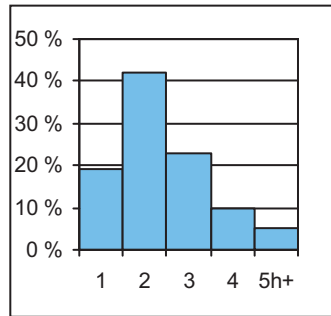

lägenhetstyper
types of dwellings

Väestö

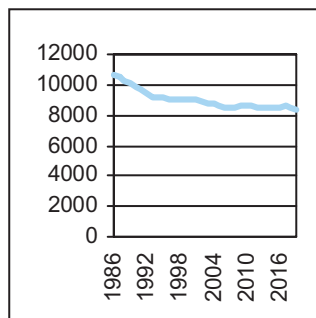

befolkning
population

Asuntotuotanto

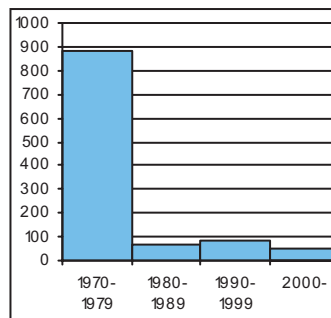

bostadsproduktion
housing production

ALUESUHDELUKUJA 1.1.2010	
Lokala tätheter Area ratios	
Asukkaita/km2	2 089
Työpaikkoja/km2	928
Kerrosala/ha	1 414

IKÄRAKENNE 1.1.2010		
Ålderstrukturen Age structure %		
0-6 -vuotiaat	514	6,0
7-15 -vuotiaat	582	6,8
16-18 -vuotiaat	243	2,8
19-24 -vuotiaat	662	7,7
25-39 -vuotiaat	1 598	18,6
40-64 -vuotiaat	3 139	36,6
Yli 65 -vuotiaat	1 846	21,5

PERHEET JA ASUNTOKUNNAT 1.1.2010	
Familjer och bostadshushåll Families and households	
Asuntokuntien lkm	4 858
Asuntokuntien keskipöytä	1,75
1-hengen asuntokuntia	2 623
Perheiden lkm	2 101
Lapsiperheiden lkm	1 081
Perheiden keskipöytä	2,60

KOULUTUSTASO 31.12.2008		
Utbildningsnivå Educational level %		
15 vuotta täyttäneiden lkm	7 690	
Enintään perusaste	3 140	40,8
Keskiaaste	2 401	31,2
Alempi korkea-aste	1 184	15,4
Ylempi korkea-aste	965	12,5
Lukiota käyvät ja osuus 16-18-vuotiaista	169	59,8

TULOTASO 2008	
Inkomster Income	
Tulot/asukas €	21 676
Tulot/yli 15-vuotiaat €	24 559
Tulot/asuntokunta €	37 879

ASUMISOLOT 31.12.2009	
Boende Housing	
Asuntojen keskipöytä m2	61,1
Asumisväljyys m2/asukas	34,9
Asumistiheys huonetta/henk	1,39

ASUNNOT 31.12.2009		
Bostäder Dwellings %		
Asuntoja yhteensä	5 063	
Pientaloasuntoja	782	15,4
Vuokra-asuntoja	2 973	58,7
ARA-vuokra-asuntoja	2 180	43,1

Rakennuskanta

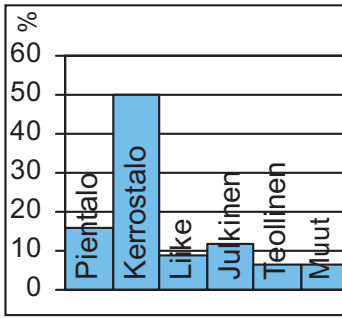

byggnadsbeståndet
building stock

Työpaikat

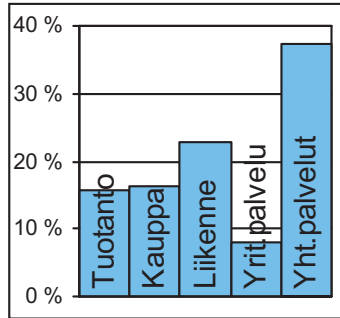

jobb
jobs

Kunnallisvaalit

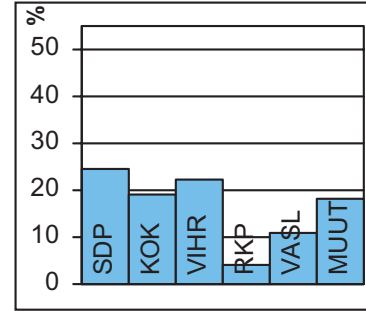

kommunalvalen
municipal elections

TOIMITILARAKENNUKSET 31.12.2009

Verksamhetslokaler Business premises	kerrosala 1000 m2	%
Toimitilarakennukset yhteensä	196	
Liikerakennukset	52	26,8
Julkiset rakennukset	68	35,0
Teollisuus- ja varastorakennukset	71	36,1
Muut rakennukset	4	2,1

LASTEN PÄIVÄHOITO 2009

Barn dagvård Child day care	lkm	/100 lasta
Päiväkoteja	5	
Lapsia päiväkotihoidossa yhteensä	264	
Kokopäivähoidossa	250	58,3
Osapäivähoidossa	14	3,3
Lapsia kokopäivä perhepäivähoidossa	29	6,8
Lapsia koti/yks.hoidon tuen piirissä	131	

KOULUT 2010

Skolor Schools	kouluja	oppilaita
Suomenkielinen ala-aste	1	332
Suomenkielinen yläaste	1	386
Ruotsinkielinen ala-aste	1	73
Ruotsinkielinen yläaste	0	0
Lukio	1	402
Erikoiskoulut	0	0

TERVEYSPALVELUT 2009

Hälsovård Health care	lkm	/asukas
Avohoitokäynnit yhteensä	120 354	14,0
Perusterveydenhuolto	105 381	12,3
Erikoissairaanhoido	14 973	1,7

SOSIAALIPALVELUT 2009

Socialservice Social welfare	lkm	/1000
Toimeentulotuen saajia	1 167	136,0
Lastensuojelun asiakkaat, 0-17v	136	109,0

TYÖVOIMA 2009

Arbetskraft Labour force	%
Työttömyysaste	11,3
Pitkäaikaistyöttömyys	17,9
Nuorisotyöttömyysaste	8,7
Työllisyysaste (2008)	66,6

PALVELUPISTEET 2010

Service ställen Service places	lkm
Kirjasto	1
Terveysasema	1
Leikkipuisto	1
Uimahalli	1
Muu sisäliikuntatila	17
Urheilukenttä	1
Kirkko	1
Posti	0
KELA:n toimisto	0
Apteekki (2008)	1
Alko	0
Päivittäistavarakaupat (2008)	6
Muut vähittäiskaupat (2008)	22
Ravintolat ja kahvilat (2008)	11

ULKOILU 2010

Uterekreation Outdoor recreation	lkm
Puistoa, ha (2007)	34
Metsää, ha (2007)	178
Uimaranta, kpl	0

LIIKENNE 2005-09

Trafic Traffic	keskimäärin/vuosi
Jalankulkuonnettomuuksia	1,2



Vuosisadan vaihteessa Pakilassa elettiin maanviljelyksellä, mutta vähitellen teollisuustyöväkeä alkoi muuttaa alueelle ahtaaksi käyneestä keskustasta. Pakilassa maat asumiseen hankki poikkeuksellisesti kolme työväestön itsensä perustamaa asunto-osuuskuntaa Elo, Alku ja Lepola. Ne elävät vieläkin paikannimistössä. Rakentaminen oli vapaata vuoden 1932 asemakaavalain voimaantuloon saakka. Alue sai yhtenäisen ilmeen, kun vuoden 1946 alueliitoksen jälkeen piti rakentaa kaupungin hyväksymien tyyppiirustusten mukaisesti. Suurten tonttien vanhat omakotitalot korvautuivat vähitellen rivitaloilla 1960-luvun lopussa. Alueella on voinut täydennysrakentaa tiivistämällä vanhaa kaupunkirakennetta muun muassa tonttijakojen myötä. Länsi-Pakilan eteläreunaan on Maunulan koillisosan kaavoituksen yhteydessä tehty pientaloalueen laajennus, joka on rakentumassa.

Varsinaisen Länsi-Pakilan alueella on vähän puistoja. Asukkaiden virkistysmahdollisuudet ovat kuitenkin hyvät, sillä laaja Keskuspuisto ja Pirkkolan urheilupuisto ovat aivan vieressä.

VÄSTRA BAGGBÖLE distrikt. En god bit in på 1900-talet levde man huvudsakligen av jordbruk i Baggböle, men småningom började det flytta in industriarbetare från de allt trängre centrumkvarteren. Ett särdrag i Baggböle var att det var arbetarna själva, organiserade i tre bostadsandelslag, som skaffade bostadsmarken. Området fick en enhetlig prägel efter att det införlivats med Helsingfors, där byggandet skulle ske enligt godkända typritningar. I slutet av 1960-talet började villorna kompletteras med radhus. Baggböle gränsar till Centralparken, och Britas idrottspark ligger strax intill.

LÄNSI-PAKILA. Well into the 20th century, the main livelihood in Pakila (orig. Baggböle) was agriculture, but as inner Helsinki became more crowded, factory workers started settling in the area. A peculiarity was that the construction ground in Pakila was purchased by the workers themselves organised in three cooperative societies. The area took on a more coherent aspect after it was incorporated into Helsinki, where construction had to take place according to type drawings approved by the city. In the late 1960s, terraced houses gradually complemented the old one-family houses. Pakila lies next to Keskuspuisto central park and Pirkkola sports park.

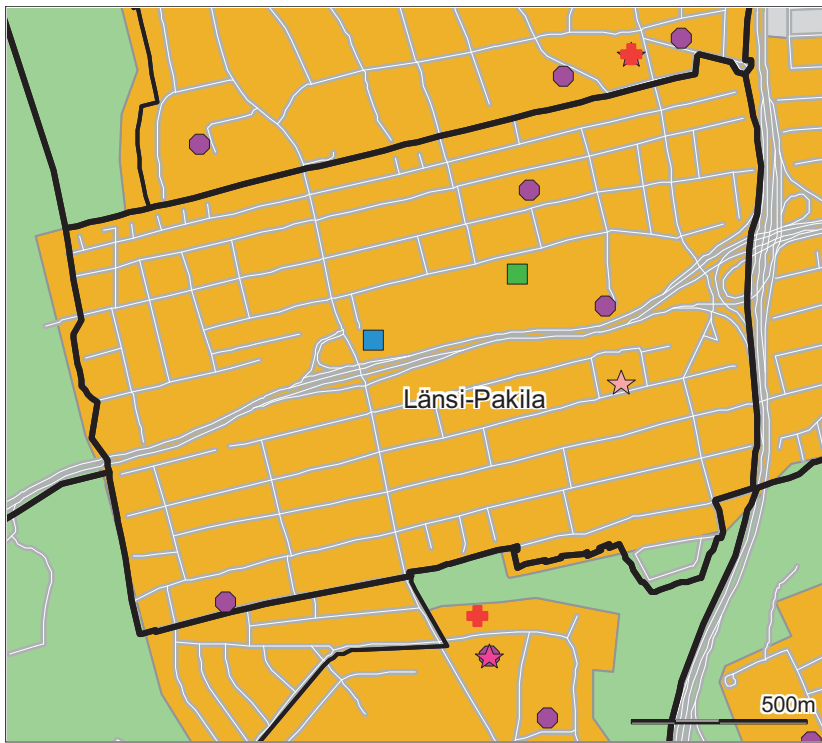

- Päiväkoti
- ▲ Leikkiapuisto
- Ala-aste
- Yläaste
- Lukio
- Erikois- ja yksityiskoulu
- ★ Nuorisotila
- ★ Kirjasto
- ★ Kulttuurikeskus
- ✚ Sairaala
- ✚ Terveysasema
- ◆ Väestönsuoja

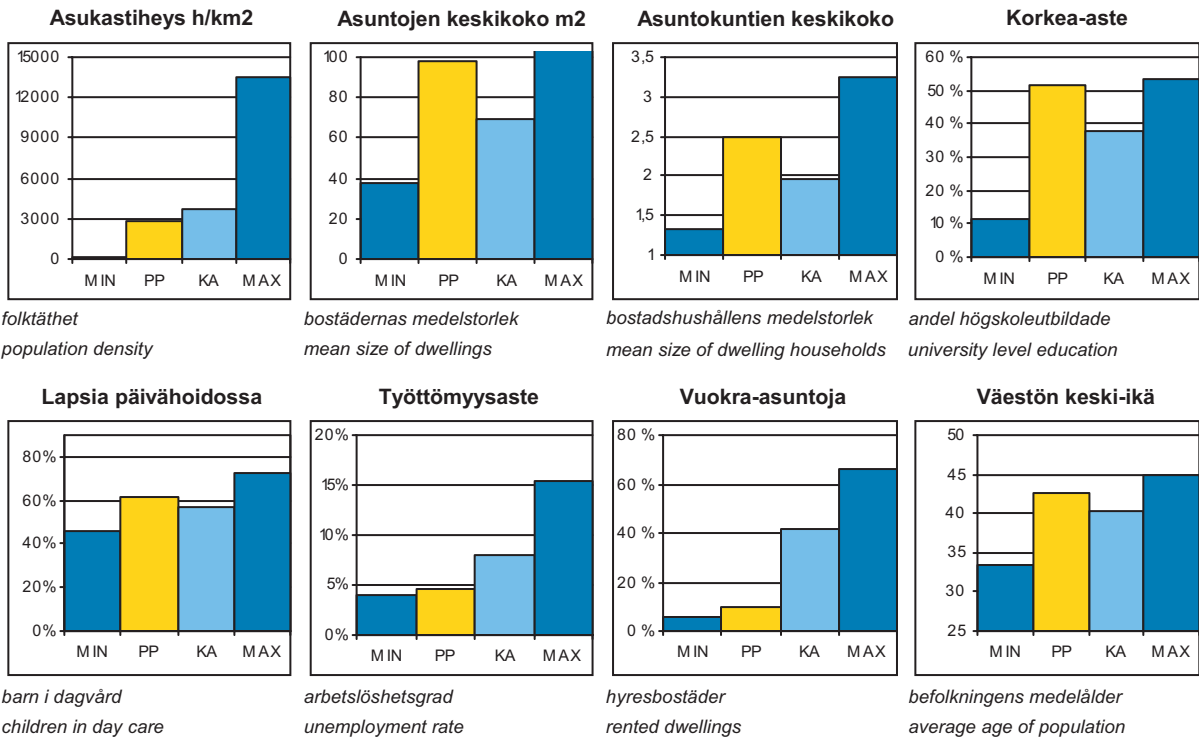

PP = Peruspiirin arvo
KA = Kaupungin peruspiirien keskiarvo

MIN = Peruspiirien pienin arvo
MAX = Peruspiirien suurin arvo

402 Länsi-Pakilan peruspiiri

ALUEET Väestö 1.1.2010 Työpaikat 31.12.2008				
Områden District				
Alue	Maapinta-ala km ²	Asukkaat	Työpaikat	
341 Länsi-Pakila	2,29	6587	1513	
Yhteensä	2,29	6587	1513	

ÄIDINKIELI JA KANSALAISSUUS 1.1.2010			
Modersmål och nationalitet Mother tongue and nationality			
Suomenkieliset	6 139	93,2	%
Ruotsinkieliset	281	4,3	
Muunkieliset	167	2,5	
Ulkomaalaiset	118	1,8	
Ulkomaalaistaustaiset	221	3,4	
H:gissä syntyneitä	3 435	52,1	

VÄESTÖNMUUTOKSET 2009			
Befolkningsförändringar Vital statistics			
Syntyneet lkm	58	8,8	/ 1000 as.
Kuolleet lkm	47	7,1	
Muutto alueelle lkm	444	67,4	
Muutto alueelta lkm	439	66,6	

Asutokannan ikä

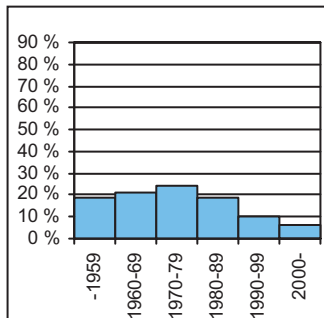

bostadsbeståndets ålder
age of dwelling stock

Huoneistotyytit

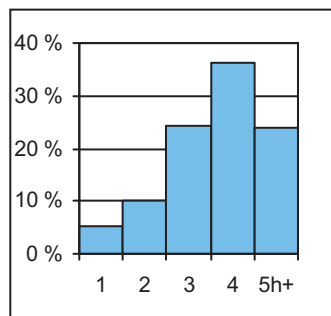

lägenhetstyper
types of dwellings

Väestö

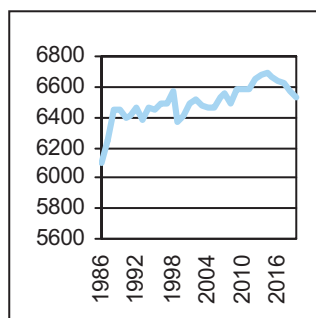

befolkning
population

Asuntotuotanto

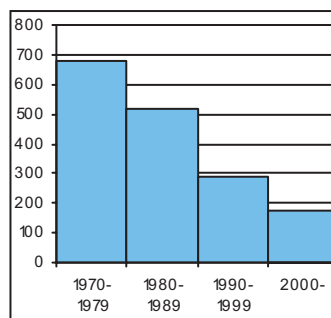

bostadsproduktion
housing production

ALUESUHDELUKUJA 1.1.2010	
Lokala tätheter Area ratios	
Asukkaita/km ²	2 876
Työpaikkoja/km ²	661
Kerrosala/ha	1 697

IKÄRAKENNE 1.1.2010		
Ålderstrukturen Age structure		
		%
0-6 -vuotiaat	497	7,6
7-15 -vuotiaat	779	11,8
16-18 -vuotiaat	296	4,5
19-24 -vuotiaat	353	5,4
25-39 -vuotiaat	855	13,0
40-64 -vuotiaat	2 566	39,0
Yli 65 -vuotiaat	1 241	18,8

PERHEET JA ASUNTOKUNNAT 1.1.2010	
Familjer och bostadshushåll	
Families and households	
Asuntokuntien lkm	2 653
Asuntokuntien keskipöytä	2,48
1-hengen asuntokuntia	633
Perheiden lkm	1 988
Lapsiperheiden lkm	1 075
Perheiden keskipöytä	2,88

KOULUTUSTASO 31.12.2008		
Utbildningsnivå Educational level		
		%
15 vuotta täyttäneiden lkm	5 505	
Enintään perusaste	1 362	24,7
Keskiaaste	1 316	23,9
Alempi korkea-aste	1 411	25,6
Ylempi korkea-aste	1 416	25,7
Lukiota käyvät ja osuus 16-18-vuotiaista	273	83,6

TULOTASO 2008	
Inkomster Income	
Tulot/asukas €	32 536
Tulot/yli 15-vuotiaat €	40 298
Tulot/asuntokunta €	81 191

ASUMISOLOT 31.12.2009	
Boende Housing	
Asuntojen keskipöytä m ²	98,3
Asumisväljyys m ² /asukas	39,8
Asumistiheys huonetta/henk	1,52

ASUNNOT 31.12.2009		
Bostäder Dwellings		
		%
Asuntoja yhteensä	2 786	
Pientaloasuntoja	2 557	91,8
Vuokra-asuntoja	284	10,2
ARA-vuokra-asuntoja	1	0,0

Rakennuskanta

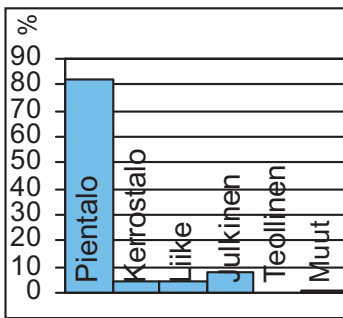

byggnadsbeståndet
building stock

Työpaikat

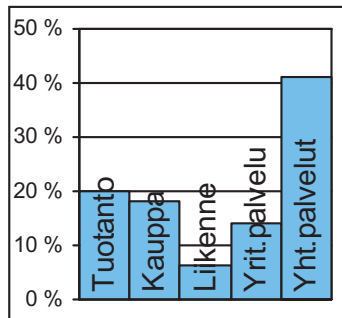

jobb
jobs

Kunnallisvaalit

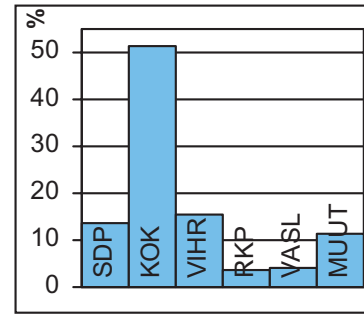

kommunalvalen
municipal elections

TOIMITILARAKENNUKSET 31.12.2009

Verksamhetslokaler Business premises	kerrosala 1000 m2	%
Toimitilarakennukset yhteensä	54	
Liikerakennukset	18	33,9
Julkiset rakennukset	31	56,7
Teollisuus- ja varastorakennukset	1	1,9
Muut rakennukset	4	7,4

LASTEN PÄIVÄHOITO 2009

Barn dagvård Child day care	lkm	/100 lasta
Päiväkoteja	2	
Lapsia päiväkotihoidossa yhteensä	282	
Kokopäivähoidossa	265	61,2
Osapäivähoidossa	17	3,9
Lapsia kokopäivä perhepäivähoidossa	9	2,1
Lapsia koti/yks.hoidon tuen piirissä	111	

KOULUT 2010

Skolor Schools	kouluja	oppilaita
Suomenkielinen ala-aste	1	424
Suomenkielinen yläaste	2	599
Ruotsinkielinen ala-aste	0	0
Ruotsinkielinen yläaste	0	0
Lukio	0	0
Erikoiskoulut	0	0

TERVEYSPALVELUT 2009

Hälsovård Health care	lkm	/asukas
Avohoitokäynnit yhteensä	49 422	7,5
Perusterveydenhuolto	40 392	6,1
Erikoissairaanhoido	9 030	1,4

SOSIAALIPALVELUT 2009

Socialservice Social welfare	lkm	/1000
Toimeentulotuen saajia	78	11,8
Lastensuojelun asiakkaat, 0-17v	34	23,0

TYÖVOIMA 2009

Arbetskraft Labour force	%
Työttömyysaste	4,7
Pitkäaikaistyöttömyys	10,6
Nuorisotyöttömyysaste	4,1
Työllisyysaste (2008)	72,8

PALVELUPISTEET 2010

Service ställen Service places	lkm
Kirjasto	0
Terveysasema	0
Leikkipuisto	0
Uimahalli	0
Muu sisäliikuntatila	5
Urheilukenttä	0
Kirkko	1
Posti	1
KELA:n toimisto	0
Apteekki (2008)	1
Alko	0
Päivittäistavarakaupat (2008)	6
Muut vähittäiskaupat (2008)	12
Ravintolat ja kahvilat (2008)	3

ULKOILU 2010

Uterekreation Outdoor recreation	lkm
Puistoa, ha (2007)	1
Metsää, ha (2007)	18
Uimaranta, kpl	0

LIIKENNE 2005-09

Trafic Traffic	keskimäärin/vuosi
Jalankulkuonnettomuuksia	1,6



Paloheinän omakotialue kuuluu eteläosastaan Pakilan alueeseen, jota alettiin rakentaa 1940-luvulla. Osa senaikaisesta rakennuskannasta on korvautunut 1970-luvun puolivälistä lähtien useimmiten rivitaloilla. Paloheinän pohjoisosassa on rakennettu alusta alkaen omakoti- ja rivitaloalueeksi. Helsingissä oli pula pientalotonteista varsinkin 1980-luvun nousukauden aikana, ja Paloheiniin nousi vuosittain Helsingin omakotitaloista kymmenesosa.

Torpparinmäen omakotialue rakennettiin 1950-luvulla. Vuoden 1980 asuntomessuista lähtien aluetta on täydennetty. Vuosituhannen lopussa Haltialan puolella olevat asuntokorttelit liitettiin Torpparinmäkeen. Alueen itäosaan on myös 2000-luvulla kaavoitettu täydentävää pientaloasutusta samalla kun alkuperäinen Torpparinmäen rintamamiestaloalue on suojeltu asemakaavalla. Tuomarinkylä on pientaloalueena lapsiperheiden aluetta.

Tuomarinkylässä ulkoilumahdollisuudet ovat erinomaiset, koska Keskuspuistoon kuuluvan Haltialan upeat viher- ja ulkoilualueet ovat sen ympärillä. Noin 300:n hehtaarin metsä on Helsingissä laajin yhtenäinen metsäalue. Helsingin vanhimmat hoidetut peltoalueet sekä arvokkaat luonnonsuojelualueet ovat myös Haltialassa. Pitkäkoski on erämaaisempi kaupungissa.

DOMARBY distrikt. Villaområdet i Svedängen började byggas på 1940-talet, och i synnerhet på 1980-talet, byggdes där mycket. Villasamhället i Torparbacken byggdes på 1950-talet. Allt sedan Bostadsmässan 1980 har området byggts ut, och folkmängden har tredubblats. Byggandet fortsätter ännu i Domarby, som är ett typiskt barnfamiljområde. Domarbyborna har utmärkta möjligheter till friluftsliv: hela norra ändan av Centralparken breder ut sig strax intill, och friluftsområdena kommer att utvecklas ytterligare. Svedängen har ett mycket anlitat belyst skidspår med garanterad snö under vintermånaderna.

TUOMARINKYLÄ. The one-family house area in Paloheinä started being built in the 1940s, and especially during the boom of the 1980s, construction was lively. The small house area of Torpparinmäki was built in the 1950s. After the Asuntomessut housing exhibition in 1980, the area has been extended, and the population has tripled. Construction is still going on in Tuomarinkylä, which is a typical area for families with children. The opportunities for outdoor pursuits are excellent in Tuomarinkylä: the large northern end of Keskuspuisto central park is next door, and the opportunities are being improved continuously. Paloheinä has a very frequented illuminated cross-country ski trail with guaranteed snow throughout the winter months.

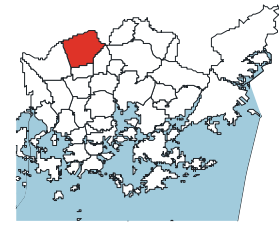
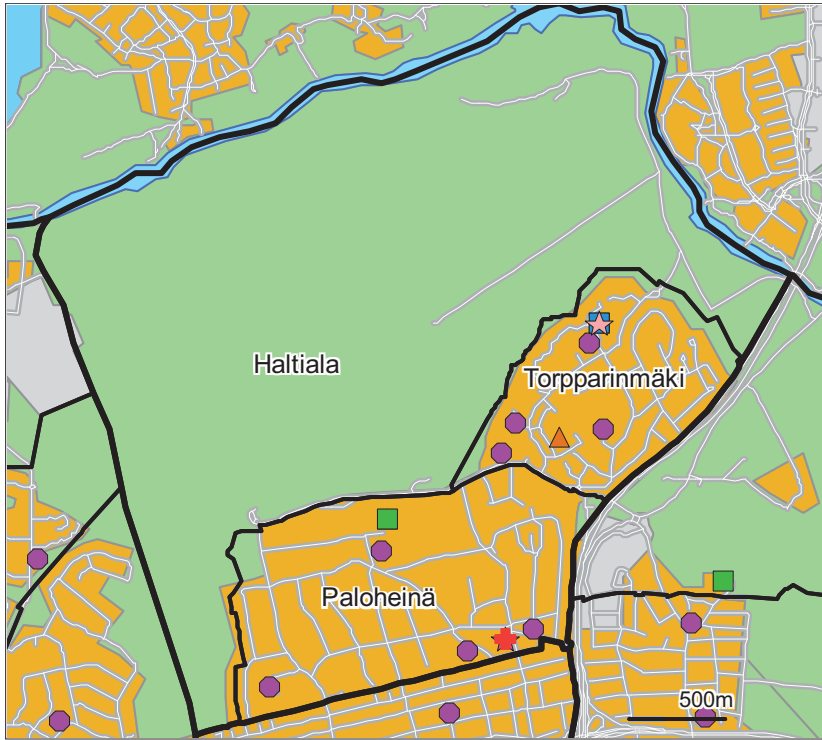

- Päiväkoti
- ▲ Leikkiapuisto
- Ala-aste
- Yläaste
- Lukio
- Erikois- ja yksityiskoulu
- ★ Nuorisotila
- ★ Kirjasto
- ★ Kulttuurikeskus
- ✚ Sairaala
- ✚ Terveysasema
- ◇ Väestönsuoja

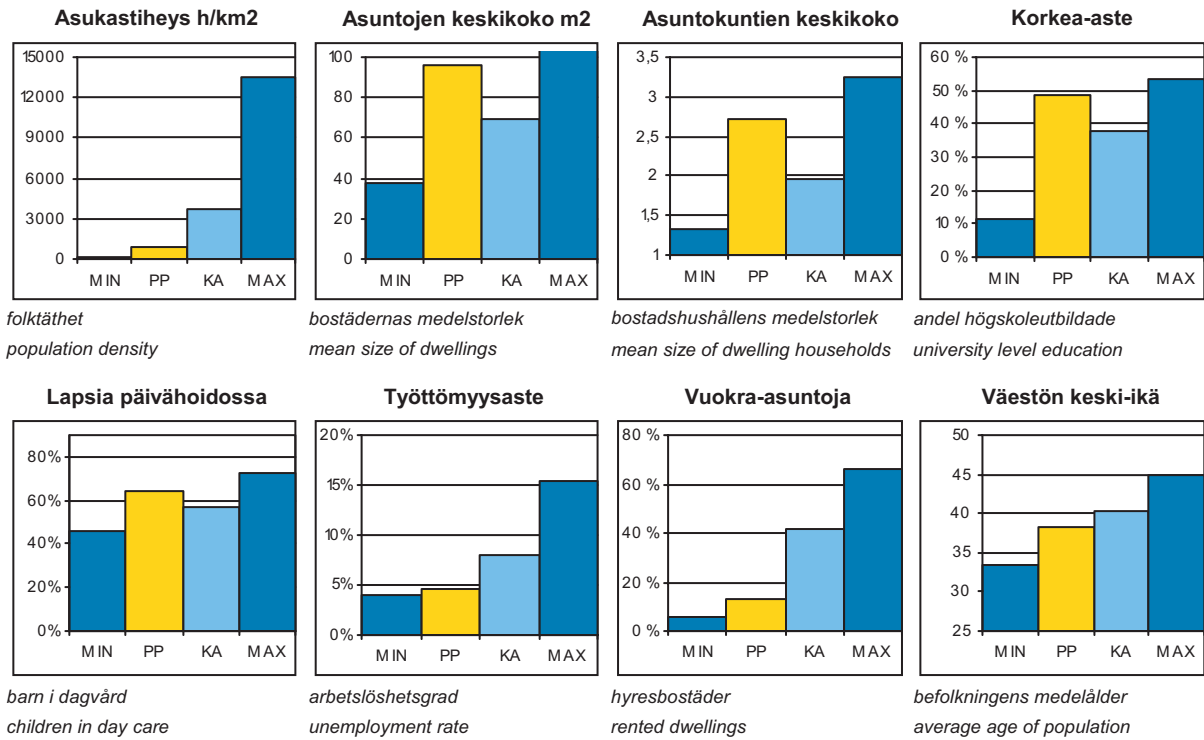

PP = Peruspiiriin arvo
 KA = Kaupungin peruspiiriin keskiarvo

MIN = Peruspiiriin pienin arvo
 MAX = Peruspiiriin suurin arvo

403 Tuomarinkylän peruspiiri

ALUEET Väestö 1.1.2010 Työpaikat 31.12.2008				
Områden District				
Alue	Maapinta-ala km ²	Asukkaat	Työpaikat	
351 Paloheinä	1,72	5979	482	
352 Torpparinmäki	1,47	2590	214	
354 Haltiala	5,76	16	31	
Yhteensä	8,95	8585	727	

ÄIDINKIELI JA KANSALAISSUUS 1.1.2010			
Modersmål och nationalitet Mother tongue and nationality			
Suomenkieliset	8 086	94,2	%
Ruotsinkieliset	280	3,3	
Muunkieliset	219	2,6	
Ulkomaalaiset	133	1,5	
Ulkomaalaistaustaiset	257	3,0	
H:gissä syntyneitä	4 810	56,0	

VÄESTÖNMUUTOKSET 2009			
Befolkningsförändringar Vital statistics			
Syntyneet lkm	79	9,2	/ 1000 as.
Kuolleet lkm	34	4,0	
Muutto alueelle lkm	622	72,5	
Muutto alueelta lkm	618	72,1	

Asutokannan ikä

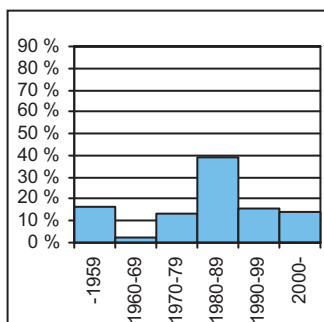

bostadsbeståndets ålder
age of dwelling stock

Huoneistotyytit

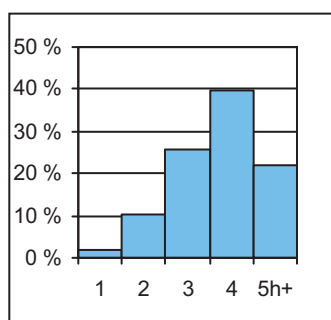

lägenhetstyper
types of dwellings

Väestö

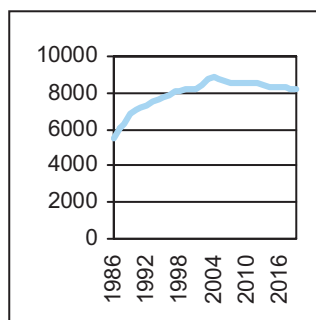

befolkning
population

Asuntotuotanto

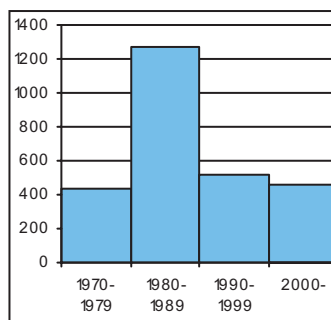

bostadsproduktion
housing production

ALUESUHDELUKUJA 1.1.2010	
Lokala tätheter Area ratios	
Asukkaita/km ²	959
Työpaikkoja/km ²	81
Kerrosala/ha	454

IKÄRAKENNE 1.1.2010		
Ålderstrukturen Age structure %		
0-6 -vuotiaat	733	8,5
7-15 -vuotiaat	1 216	14,2
16-18 -vuotiaat	513	6,0
19-24 -vuotiaat	453	5,3
25-39 -vuotiaat	1 216	14,2
40-64 -vuotiaat	3 595	41,9
Yli 65 -vuotiaat	859	10,0

PERHEET JA ASUNTOKUNNAT 1.1.2010	
Familjer och bostadshushåll Families and households	
Asuntokuntien lkm	3 148
Asuntokuntien keskipöytä	2,72
1-hengen asuntokuntia	495
Perheiden lkm	2 651
Lapsiperheiden lkm	1 636
Perheiden keskipöytä	2,99

KOULUTUSTASO 31.12.2008		
Utbildningsnivå Educational level %		
15 vuotta täyttäneiden lkm	6 724	
Enintään perusaste	1 756	26,1
Keskiaaste	1 707	25,4
Alempi korkea-aste	1 689	25,1
Ylempi korkea-aste	1 572	23,4
Lukiota käyvät ja osuus 16-18-vuotiaista	413	74,8

TULOTASO 2008	
Inkomster Income	
Tulot/asukas €	30 128
Tulot/yli 15-vuotiaat €	38 532
Tulot/asuntokunta €	82 532

ASUMISOLOT 31.12.2009	
Boende Housing	
Asuntojen keskipöytä m ²	96,3
Asumisväljyys m ² /asukas	35,5
Asumistiheys huonetta/henk	1,40

ASUNNOT 31.12.2009		
Bostäder Dwellings %		
Asuntoja yhteensä	3 262	
Pientaloasuntoja	3 040	93,2
Vuokra-asuntoja	425	13,0
ARA-vuokra-asuntoja	280	8,6

Rakennuskanta

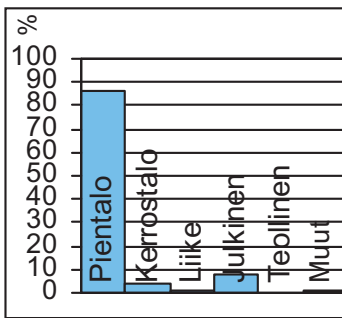

byggnadsbeståndet
building stock

Työpaikat

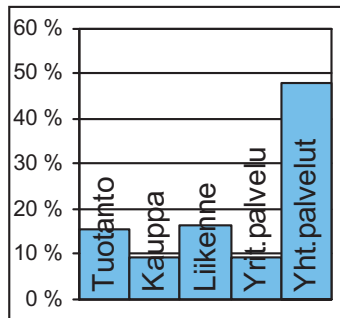

jobb
jobs

Kunnallisvaalit

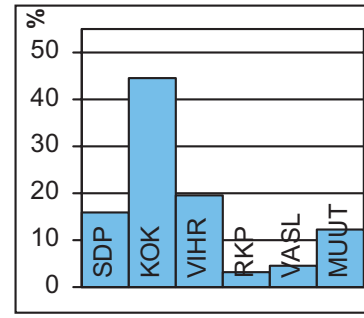

kommunalvalen
municipal elections

TOIMITILARAKENNUKSET 31.12.2009

Verksamhetslokaler Business premises	kerrosala 1000 m2	%
Toimitilarakennukset yhteensä	38	
Liikerakennukset	4	9,6
Julkiset rakennukset	31	80,2
Teollisuus- ja varastorakennukset	1	1,8
Muut rakennukset	3	8,4

LASTEN PÄIVÄHOITO 2009

Barn dagvård Child day care	lkm	/100 lasta
Päiväkoteja	7	
Lapsia päiväkotihoidossa yhteensä	435	
Kokopäivähoidossa	421	64,5
Osapäivähoidossa	14	2,1
Lapsia kokopäivä perhepäivähoidossa	21	3,2
Lapsia koti/yks.hoidon tuen piirissä	166	

KOULUT 2010

Skolor Schools	kouluja	oppilaita
Suomenkielinen ala-aste	2	680
Suomenkielinen yläaste	0	0
Ruotsinkielinen ala-aste	0	0
Ruotsinkielinen yläaste	0	0
Lukio	0	0
Erikoiskoulut	0	0

TERVEYSPALVELUT 2009

Hälsovård Health care	lkm	/asukas
Avohoitokäynnit yhteensä	62 086	7,2
Perusterveydenhuolto	50 189	5,8
Erikoissairaanhoido	11 897	1,4

SOSIAALIPALVELUT 2009

Socialservice Social welfare	lkm	/1000
Toimeentulotuen saajia	229	26,7
Lastensuojelun asiakkaat, 0-17v	70	30,7

TYÖVOIMA 2009

Arbetskraft Labour force	%
Työttömyysaste	4,6
Pitkäaikaistyöttömyys	20,0
Nuorisotyöttömyysaste	4,8
Työllisyysaste (2008)	74,3

PALVELUPISTEET 2010

Service ställen Service places	lkm
Kirjasto	1
Terveysasema	1
Leikkipuisto	2
Uimahalli	0
Muu sisäliikuntatila	7
Urheilukenttä	0
Kirkko	1
Posti	1
KELA:n toimisto	0
Apteekki (2008)	0
Alko	0
Päivittäistavarakaupat (2008)	7
Muut vähittäiskaupat (2008)	7
Ravintolat ja kahvilat (2008)	1

ULKOILU 2010

Uterekreation Outdoor recreation	lkm
Puistoa, ha (2007)	283
Metsää, ha (2007)	394
Uimaranta, kpl	0

LIIKENNE 2005-09

Trafic Traffic	lkm
Jalankuonnettomuuksia keskimäärin/vuosi	0,4



Helsingin pitäjään kuuluneesta Oulunkylästä lohkottiin tontteja huviloiksi jo 1800-luvulla kaupungin virkamiesperheille. Aseman valmistuttua 1881 asunnot muuttuivat nopeasti ympärivuotisiksi. Vuonna 1921 Oulunkylästä tuli itsenäinen kunta. Huvilarakentaminen tuotti monimuotoisen ympäristön, jossa nikkarityyli ja Terijoelta siirretyt huvilat vaihtelivat. Värikkäässä yhdyskunnassa asui paljon taiteilijoita. Vuoden 1946 alueliitoksen jälkeen kunta kaavoitettiin pääasiassa omakotialueiksi ja väljiksi kerrostalokortteleiksi.

Käskynhaltijantien pohjoispuolelle nousi 1970-luvulla ajalleen tyypillinen Patolan kerrostaloalue, joka kehystää vanhempaa pientaloaluetta. Oulunkylään rakennettiin 1980-luvun lopulla runsaasti: etenkin Veräjämäen osa-alue täyttyi suurista omakoti- ja rivitaloista. Uusin varsinainen asuntoalue on 1990-luvulla valmistunut Veräjälakso, Oulunkylän siirtolapuutarhaan rajoittuva kerrostaloalue. Oulunkylän keskustassa vanhan aseman lähellä on palvelujen keskittymä: 1980-luvun lopulla rakennettu liikekeskus ja 1990-luvulla rakennetut kirjasto, terveysasema ja palvelutalo. Oulunkylän lounaiskulmaan Käpylän aseman tuntumaan pääradan ja Tuusulanväylän molemmin puolin on syntynyt toimistotalojen keskittymä. Patolan kerrostaloalueen laajentamis- ja täydennysrakentamista tutkitaan.

Vantaanjoki rantapuistoinen ja ulkoilureitteinen sekä Pikkukosken uimaranta ovat tärkeimmät virkistysalueet Oulunkylässä. Urheilupuistossa voi luistella tekojääkentällä, joka oli ensimmäinen Helsingissä. Kesäisin tekojäärata on tenniskäytössä. Liikuntapuistoon on keskitetty enemmänkin jääurheilua: harjoitusjäähalli sekä curlinghalli. Urheilukentän lämmitettävällä tekonurmella voi pelata jalkapalloa ympäri vuoden.

ÅGDELBY distrikt. Redan på 1800-talet uppstod en varierad villabebyggelse i Åggelby. En del av dessa småhus står ännu kvar mellan höghuskvarteren. Mot slutet av 1980-talet byggdes mycket i Åggelby. I synnerhet de tomma tomterna i Grindsbacka fylldes med stora villor och radhus. I Grinddal, intill koloniträdgården, finns ett höghusområde för 1 400 invånare. Strandparkerna och friluftsstråken vid Vanda å är de viktigaste rekreatiomsområdena. I Åggelby idrottspark ligger bl. a. den första konstisbanan i Helsingfors.

A varied villa settlement came about in OULUNKYLÄ already in the 19th century. Some of the old houses still stand among the modern blocks of flats. In the late 1980s, construction was lively in Oulunkylä, and the empty grounds in Veräjämäki especially were filled with detached and terraced houses. In Veräjälakso next to the allotment garden lies a housing estate for 1,400 inhabitants. The forests and parks along Vantaanjoki river form the most important recreational zone in the area. Oulunkylä sports park is home to the first artificial skating rink in Helsinki.

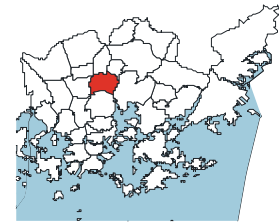
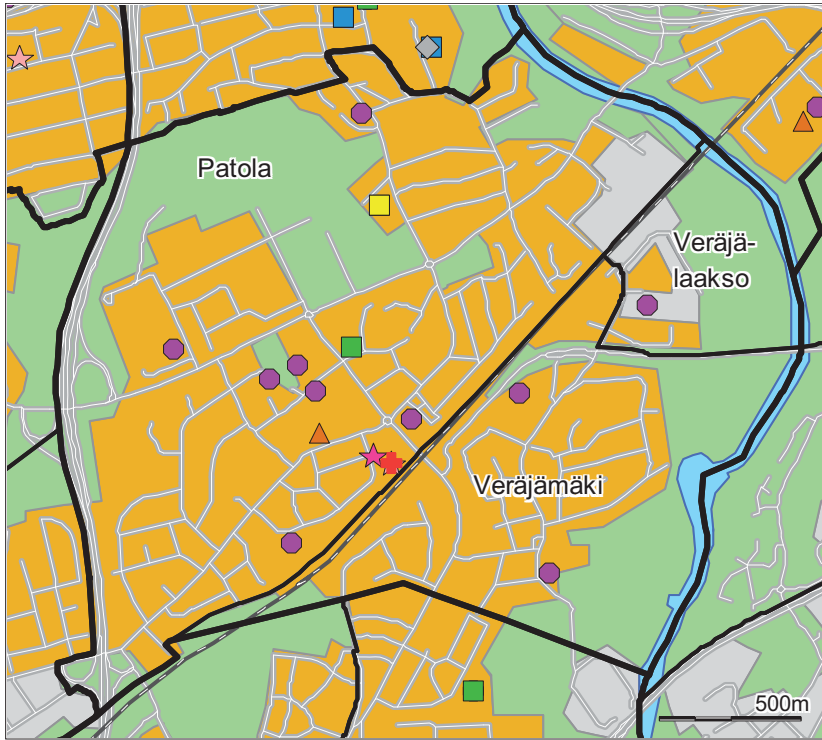

- Päiväkoti
- ▲ Leikkiapuisto
- Ala-aste
- Yläaste
- Lukio
- Erikois- ja yksityiskoulu
- ★ Nuorisotila
- ★ Kirjasto
- ★ Kulttuurikeskus
- ✚ Sairaala
- ✚ Terveysasema
- ◆ Väestönsuoja

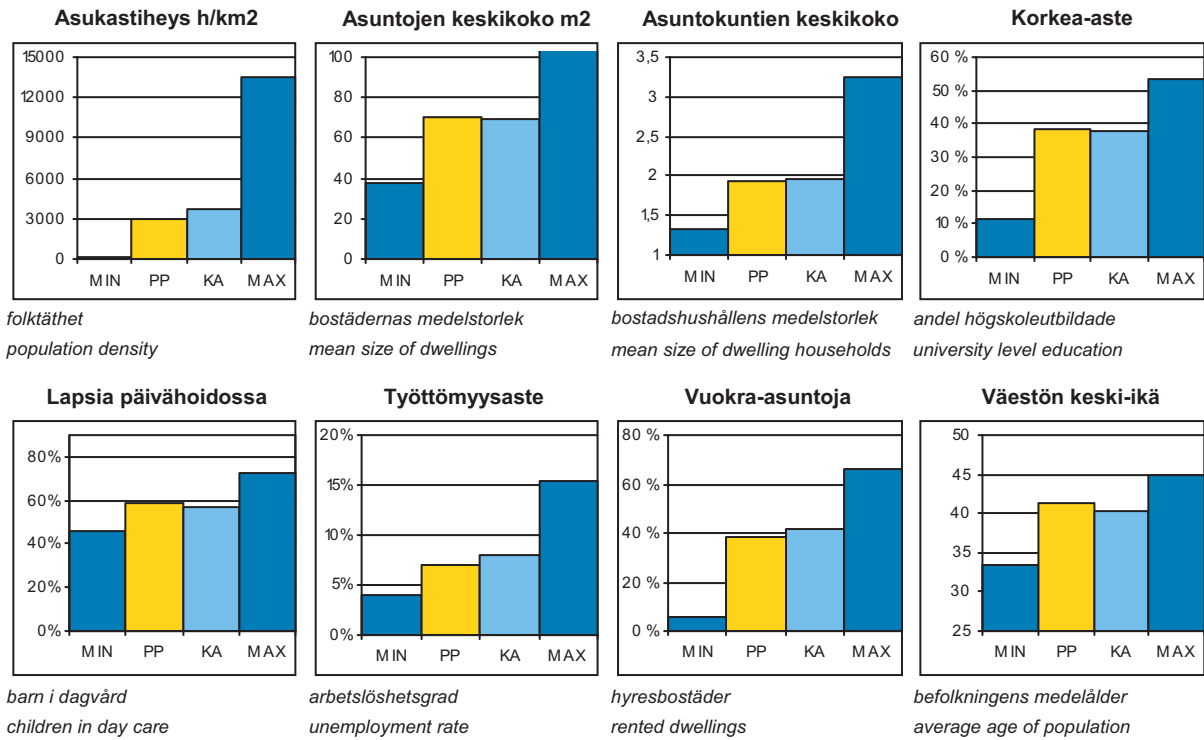

PP = Peruspiirin arvo
KA = Kaupungin peruspiirien keskiarvo

MIN = Peruspiirien pienin arvo
MAX = Peruspiirien suurin arvo

ALUEET Väestö 1.1.2010 Työpaikat 31.12.2008				
Områden District				
Alue	Maapinta-ala km2	Asukkaat	Työpaikat	
284 Patola	2,98	9413	5898	
285 Veräjämäki	1,20	2848	606	
287 Veräjälakso	0,33	1373	48	
Yhteensä	4,51	13634	6552	

ÄIDINKIELI JA KANSALAISSUUS 1.1.2010			
Modersmål och nationalitet Mother tongue and nationality			
Suomenkieliset	12 290	90,1	%
Ruotsinkieliset	526	3,9	
Muunkieliset	818	6,0	
Ulkomaalaiset	564	4,1	
Ulkomaalaistaustaiset	926	6,8	
H:gissä syntyneitä	6 195	45,4	

VÄESTÖNMUUTOKSET 2009			
Befolkningsförändringar Vital statistics			
Syntyneet lkm	144	10,6	/ 1000 as.
Kuolleet lkm	110	8,1	
Muutto alueelle lkm	1 606	117,9	
Muutto alueelta lkm	1 625	119,3	

Asuntokannan ikä

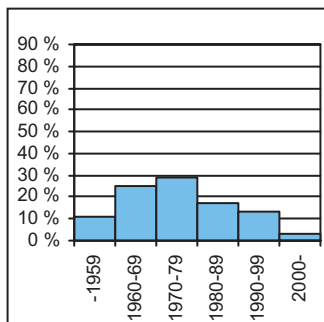

bostadsbeståndets ålder
age of dwelling stock

Huoneistotyytit

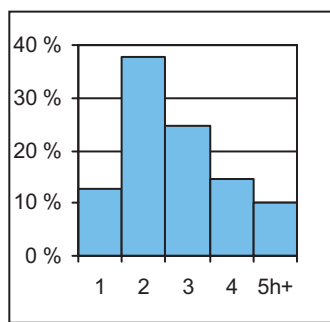

lägenhetstyper
types of dwellings

Väestö

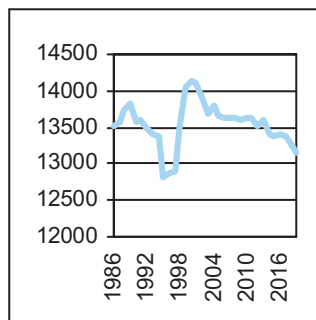

befolkning
population

Asuntotuotanto

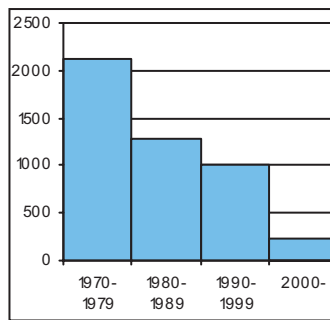

bostadsproduktion
housing production

ALUESUHDELUKUJA 1.1.2010	
Lokala tätheter Area ratios	
Asukkaita/km2	3 023
Työpaikkoja/km2	1 453
Kerrosala/ha	1 975

IKÄRAKENNE 1.1.2010		
Ålderstrukturen Age structure %		
0-6 -vuotiaat	964	7,1
7-15 -vuotiaat	1 188	8,7
16-18 -vuotiaat	483	3,5
19-24 -vuotiaat	1 124	8,2
25-39 -vuotiaat	2 847	20,9
40-64 -vuotiaat	4 803	35,2
Yli 65 -vuotiaat	2 225	16,3

PERHEET JA ASUNTOKUNNAT 1.1.2010	
Familjer och bostadshushåll	
Families and households	
Asuntokuntien lkm	7 008
Asuntokuntien keskipöytä	1,94
1-hengen asuntokuntia	3 171
Perheiden lkm	3 633
Lapsiperheiden lkm	1 878
Perheiden keskipöytä	2,67

KOULUTUSTASO 31.12.2008		
Utbildningsnivå Educational level %		
15 vuotta täyttäneiden lkm	11 983	
Enintään perusaste	3 610	30,1
Keskiaaste	3 806	31,8
Alempi korkea-aste	2 535	21,2
Ylempi korkea-aste	2 032	17,0
Lukiota käyvät ja osuus 16-18-vuotiaista	372	65,1

TULOTASO 2008	
Inkomster Income	
Tulot/asukas €	25 603
Tulot/yli 15-vuotiaat €	29 844
Tulot/asuntokunta €	49 658

ASUMISOLOT 31.12.2009	
Boende Housing	
Asuntojen keskipöytä m2	70,1
Asumisväljyys m2/asukas	36,3
Asumistiheys huonetta/henk	1,43

ASUNNOT 31.12.2009		
Bostäder Dwellings %		
Asuntoja yhteensä	7 335	
Pientaloasuntoja	1 557	21,2
Vuokra-asuntoja	2 832	38,6
ARA-vuokra-asuntoja	1 217	16,6

Rakennuskanta

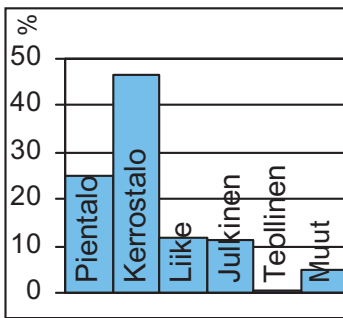

byggnadsbeståndet
building stock

Työpaikat

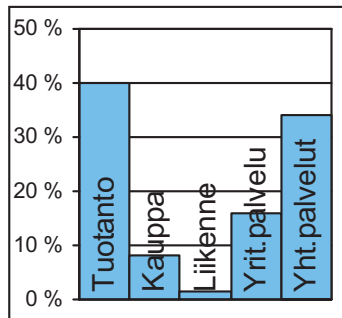

jobb
jobs

Kunnallisvaalit

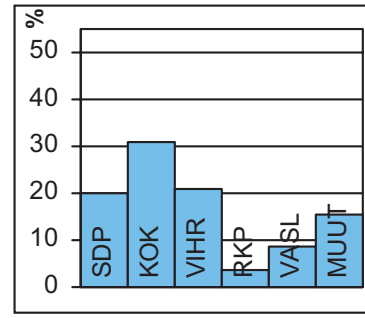

kommunalvalen
municipal elections

TOIMITILARAKENNUKSET		31.12.2009	
Verksamhetslokaler Business premises	kerrosala 1000 m2	%	
Toimitilarakennukset yhteensä	255		
Liikerakennukset	106	41,7	
Julkkiset rakennukset	101	39,6	
Teollisuus- ja varastorakennukset	42	16,5	
Muut rakennukset	6	2,3	

TYÖVOIMA		2009
Arbetskraft Labour force	%	
Työttömyysaste	7,0	
Pitkäaikaistyöttömyys	14,6	
Nuorisotyöttömyysaste	4,8	
Työllisyysaste (2008)	72,8	

LASTEN PÄIVÄHOITO		2009	
Barn dagvård Child day care	lkm	/100 lasta	
Päiväkoteja	9		
Lapsia päiväkotihoidossa yhteensä	505		
Kokopäivähoidossa	482	59,0	
Osapäivähoidossa	23	2,8	
Lapsia kokopäivä perhepäivähoidossa	41	5,0	
Lapsia koti/yks.hoidon tuen piirissä	247		

PALVELUPISTEET		2010
Service ställen Service places	lkm	
Kirjasto	1	
Terveysasema	1	
Leikkipuisto	1	
Uimahalli	0	
Muu sisäliikuntatila	17	
Urheilukenttä	1	
Kirkko	2	
Posti	1	
KELA:n toimisto	0	
Apteekki (2008)	1	
Alko	1	
Päivittäistavarakaupat (2008)	7	
Muut vähittäiskaupat (2008)	34	
Ravintolat ja kahvilat (2008)	14	

KOULUT		2010	
Skolor Schools	kouluja	oppilaita	
Suomenkielinen ala-aste	1	607	
Suomenkielinen yläaste	1	491	
Ruotsinkielinen ala-aste	0	0	
Ruotsinkielinen yläaste	0	0	
Lukio	1	388	
Erikoiskoulut	0	0	

ULKOILU		2010
Uterekreation Outdoor recreation		
Puistoa, ha (2007)	27	
Metsää, ha (2007)	91	
Uimaranta, kpl	1	

TERVEYSPALVELUT		2009	
Hälsovård Health care	lkm	/asukas	
Avohoitokäynnit yhteensä	123 805	9,1	
Perusterveydenhuolto	101 648	7,5	
Erikoissairaanhoido	22 157	1,6	

SOSIAALIPALVELUT		2009	
Socialservice Social welfare	lkm	/1000	
Toimeentulotuen saajia	1 158	84,9	
Lastensuojelun asiakkaat, 0-17v	216	87,1	

LIIKENNE		2005-09
Trafic Traffic		
Jalankulkuonnettomuuksia keskimäärin/vuosi	2,8	



Pakilan itäosan ja Tuomarinkartanon muodostaman peruspiirin asukkaista suurin osa asuu Itä-Pakilan osa-alueella. Se kuuluu samaan aikaan rakennettuun pientalovyöhykkeeseen kuin Länsi-Pakila ja Paloheinän eteläosa. Helsinkiin liittämisen jälkeen vuonna 1946 Pakila osoitettiin omakotialueeksi. Siellä tuli rakentaa kaupungin hyväksymien tyyppiirustusten mukaan, ja sen vuoksi alueella on edelleen yhtenäinen leima. Pientaloaluetta on laajennettu Itä-Pakilan pohjoisrajalle Tuomarinkartanon osa-alueelle kahdessa vaiheessa 1980- ja 2000-luvuilla. Itä-Pakilan pientaloalueen ja Vantaanjoen välissä on kaksi siirtolapuutarhaa, joiden laajentamista tutkitaan.

Tuomarinkartanon osa-alueella on Tuomarinkylän kartano, joka kuuluu nykyisin Helsingin kaupunginmuseoon ja jonka maita kaupunki viljelee. Kartanon poikkeuksellisen komeaa kustavilaiselle ajalle tyypillistä rakennusryhmää ympäröi 1800-luvun alussa suunniteltu puisto. Kartano toimii nykyisin paitsi museona myös helsinkiläisten ratsastusharrastuksen keskuksena.

Itä-Pakilassa asuu muiden Pohjois-Helsingin pientaloalueiden tapaan runsaasti lapsiperheitä.

ÖSTRA BAGGBÖLE distrikt. Av invånarna i det distrikt som består av Baggböles östra del och Domargård bor största delen i delområdet Östra Baggböle, som är en del av samma ungefär samtidigt byggda småhuszon som Västra Baggböle och Svedängens södra del och som byggdes ut enhetlig på 1940–50-talet. Mellan småhusområdet i Östra Baggböle och Vanda å ligger två koloniträdgårdar. I delområdet Domargård ligger Domarby Gård, som nuförtiden tillhör Helsingfors stadsmuseum, och vars mark staden odlar. Herrgårdens ståtliga gustavianska byggnader omges av en park som anlagts i början av 1800-talet. Gården är förutom museum också ett centrum för ridsporten i Helsingfors.

ITÄ-PAKILA. Of the residents of the district made up of Pakila's eastern part and Tuomarinkartano, the majority live in the sub-district of Itä-Pakila, which is part of the same small house zone as Länsi-Pakila and Paloheinä built roughly at the same time in the 1940–50s. Between the small house area in Itä-Pakila and River Vantaa, there are two allotment gardens. Tuomarinkylän Kartano manor (orig. Domarby Gård) is situated in the sub-district of Tuomarinkartano. The manor now belongs to Helsinki City Museum, and the city cultivates its fields. The stately buildings in late 18th century Gustavian neo-classical style are surrounded by a park designed in the early 19th century. Nowadays the manor serves not only as a museum but as a centre for horse riding in Helsinki.

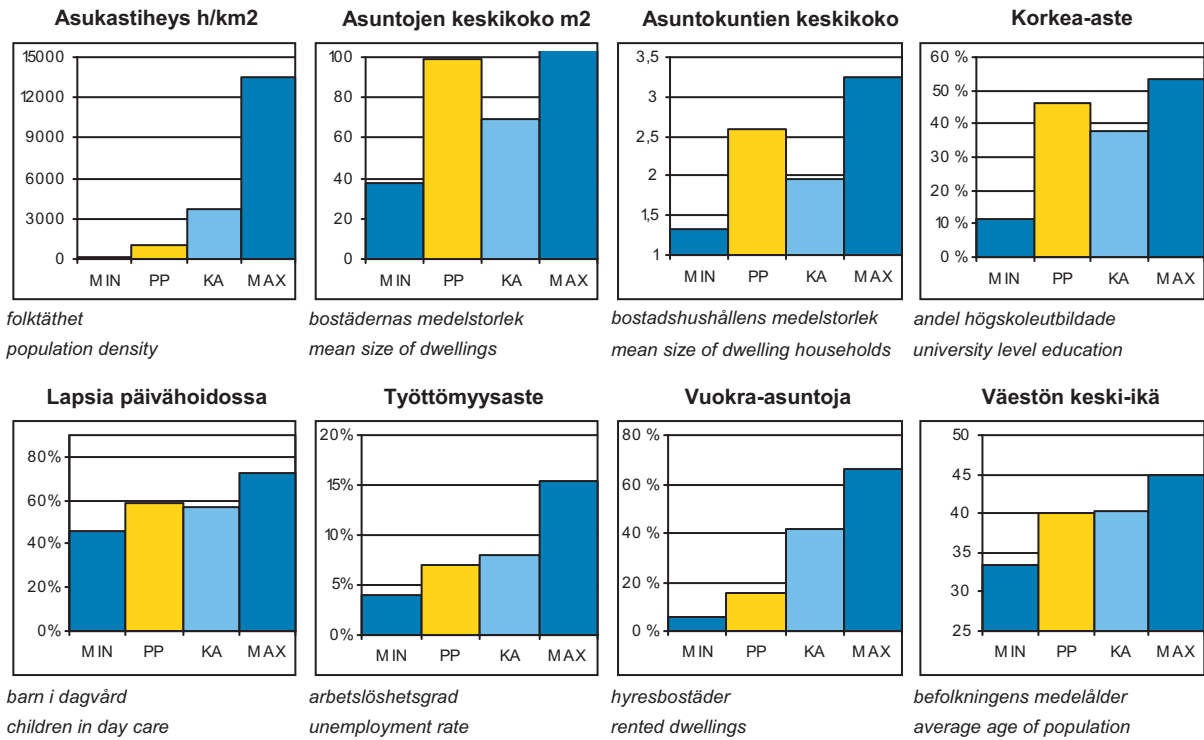
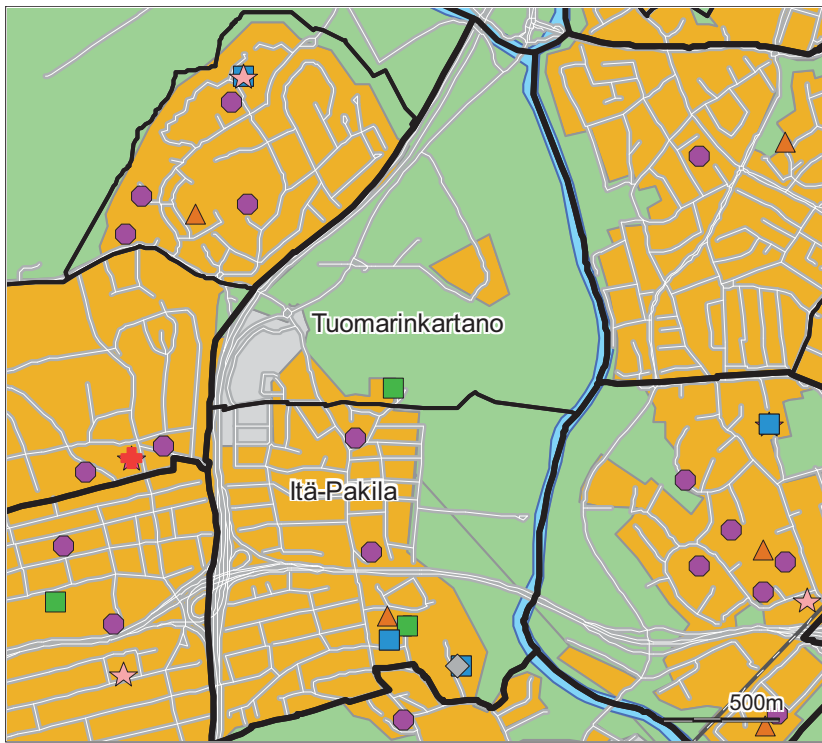

PP = Peruspiirin arvo
KA = Kaupungin peruspiirien keskiarvo

MIN = Peruspiirien pienin arvo
MAX = Peruspiirien suurin arvo

ALUEET Väestö 1.1.2010 Työpaikat 31.12.2008			
Områden District			
Alue	Maapinta-ala km ²	Asukkaat	Työpaikat
342	Itä-Pakila	1,79	3504
353	Tuomarinkartano	1,61	270
Yhteensä		3,4	3774

ÄIDINKIELI JA KANSALAISSUUS 1.1.2010		
Modersmål och nationalitet Mother tongue and nationality		
Suomenkieliset	3 547	94,0 %
Ruotsinkieliset	137	3,6
Muunkieliset	90	2,4
Ulkomaalaiset	55	1,5
Ulkomaalaistaustaiset	115	3,0
H:gissä syntyneitä	2 044	54,2

VÄESTÖNMUUTOKSET 2009		
Befolkningsförändringar Vital statistics		
Syntyneet lkm	48	12,8 / 1000 as.
Kuolleet lkm	21	5,6
Muutto alueelle lkm	410	109,4
Muutto alueelta lkm	358	95,5

Asuntokannan ikä

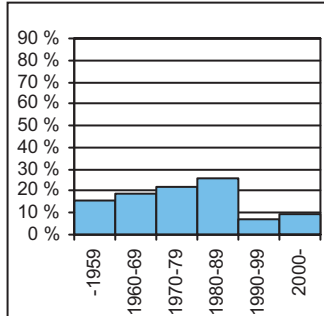

bostadsbeståndets ålder
age of dwelling stock

Huoneistotyytit

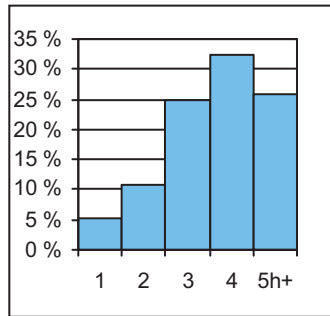

lägenhetstyper
types of dwellings

Väestö

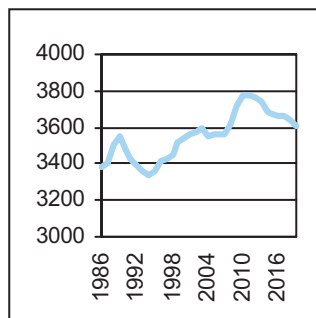

befolkning
population

Asuntotuotanto

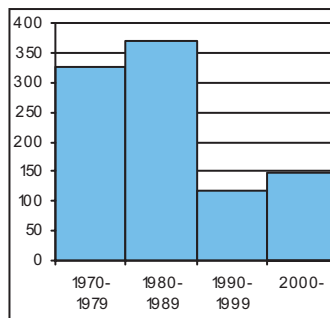

bostadsproduktion
housing production

ALUESUHDELUKUJA 1.1.2010	
Lokala tätheter Area ratios	
Asukkaita/km ²	1 110
Työpaikkoja/km ²	343
Kerrosala/ha	681

IKÄRAKENNE 1.1.2010		
Ålderstrukturen Age structure %		
0-6 -vuotiaat	329	8,7
7-15 -vuotiaat	494	13,1
16-18 -vuotiaat	179	4,7
19-24 -vuotiaat	192	5,1
25-39 -vuotiaat	534	14,2
40-64 -vuotiaat	1 462	38,7
Yli 65 -vuotiaat	584	15,5

PERHEET JA ASUNTOKUNNAT 1.1.2010	
Familjer och bostadshushåll Families and households	
Asuntokuntien lkm	1 408
Asuntokuntien keskipkoko	2,60
1-hengen asuntokuntia	302
Perheiden lkm	1 100
Lapsiperheiden lkm	634
Perheiden keskipkoko	2,93

KOULUTUSTASO 31.12.2008		
Utbildningsnivå Educational level %		
15 vuotta täyttäneiden lkm	2 963	
Enintään perusaste	841	28,4
Keskiaaste	753	25,4
Alempi korkea-aste	736	24,8
Ylempi korkea-aste	633	21,4
Lukiota käyvät ja osuus 16-18-vuotiaista	142	72,9

TULOTASO 2008	
Inkomster Income	
Tulot/asukas €	30 247
Tulot/yli 15-vuotiaat €	37 398
Tulot/asuntokunta €	78 463

ASUMISOLOT 31.12.2009	
Boende Housing	
Asuntojen keskipkoko m ²	98,7
Asumisväljyys m ² /asukas	38,2
Asumistiheys huonetta/henk	1,46

ASUNNOT 31.12.2009		
Bostäder Dwellings %		
Asuntoja yhteensä	1 470	
Pientaloasuntoja	1 301	88,5
Vuokra-asuntoja	224	15,2
ARA-vuokra-asuntoja	49	3,3

Rakennuskanta

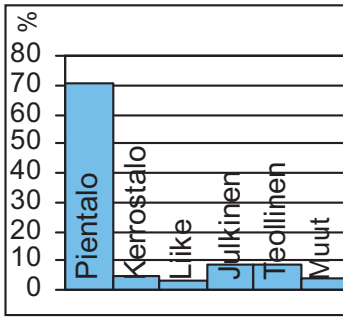

byggnadsbeståndet
building stock

Työpaikat

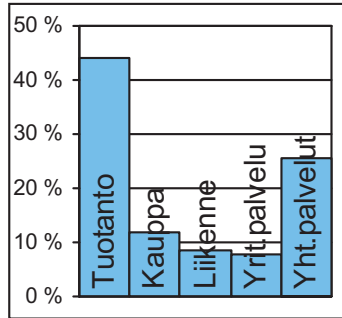

jobb
jobs

Kunnallisvaalit

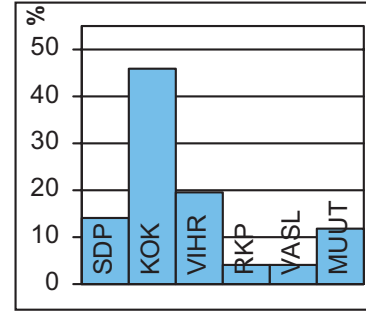

kommunalvalen
municipal elections

TOIMITILARAKENNUKSET 31.12.2009

Verksamhetslokaler Business premises	kerrosala 1000 m2	%
Toimitilarakennukset yhteensä	56	
Liikerakennukset	6	11,4
Julkiset rakennukset	20	35,7
Teollisuus- ja varastorakennukset	25	43,6
Muut rakennukset	5	9,2

LASTEN PÄIVÄHOITO 2009

Barn dagvård Child day care	lkm	/100 lasta
Päiväkoteja	2	
Lapsia päiväkotihoidossa yhteensä	173	
Kokopäivähoidossa	166	59,1
Osapäivähoidossa	7	2,5
Lapsia kokopäivä perhepäivähoidossa	11	3,9
Lapsia koti/yks.hoidon tuen piirissä	80	

KOULUT 2010

Skolor Schools	kouluja	oppilaita
Suomenkielinen ala-aste	2	338
Suomenkielinen yläaste	0	0
Ruotsinkielinen ala-aste	0	0
Ruotsinkielinen yläaste	0	0
Lukio	0	0
Erikoiskoulut	0	0

TERVEYSPALVELUT 2009

Hälsovård Health care	lkm	/asukas
Avohoitokäynnit yhteensä	26 135	6,9
Perusterveydenhuolto	19 659	5,2
Erikoissairaanhoito	6 476	1,7

SOSIAALIPALVELUT 2009

Socialservice Social welfare	lkm	/1000
Toimeentulotuen saajia	237	62,8
Lastensuojelun asiakkaat, 0-17v	74	78,3

TYÖVOIMA 2009

Arbetskraft Labour force	%
Työttömyysaste	7,0
Pitkäaikaistyöttömyys	13,3
Nuorisotyöttömyysaste	6,3
Työllisyysaste (2008)	73,0

PALVELUPISTEET 2010

Service ställen Service places	lkm
Kirjasto	0
Terveysasema	0
Leikkipuisto	1
Uimahalli	0
Muu sisäliikuntatila	4
Urheilukenttä	0
Kirkko	0
Posti	0
KELA:n toimisto	0
Apteekki (2008)	0
Alko	0
Päivittäistavarakaupat (2008)	2
Muut vähittäiskaupat (2008)	4
Ravintolat ja kahvilat (2008)	6

ULKOILU 2010

Uterekreation Outdoor recreation	
Puistoa, ha (2007)	99
Metsää, ha (2007)	43
Uimaranta, kpl	1

LIIKENNE 2005-09

Trafic Traffic	
Jalankulkuonnettomuuksia keskimäärin/vuosi	0,4



Peruspiirit:

- 501 Latokartano – Ladugården
- 502 Pukinmäki – Bocksbacka
- 503 Malmi – Malm
- 504 Suutarila – Skomakarböle
- 505 Puistola - Parkstad
- 506 Jakomäki – Jakobacka

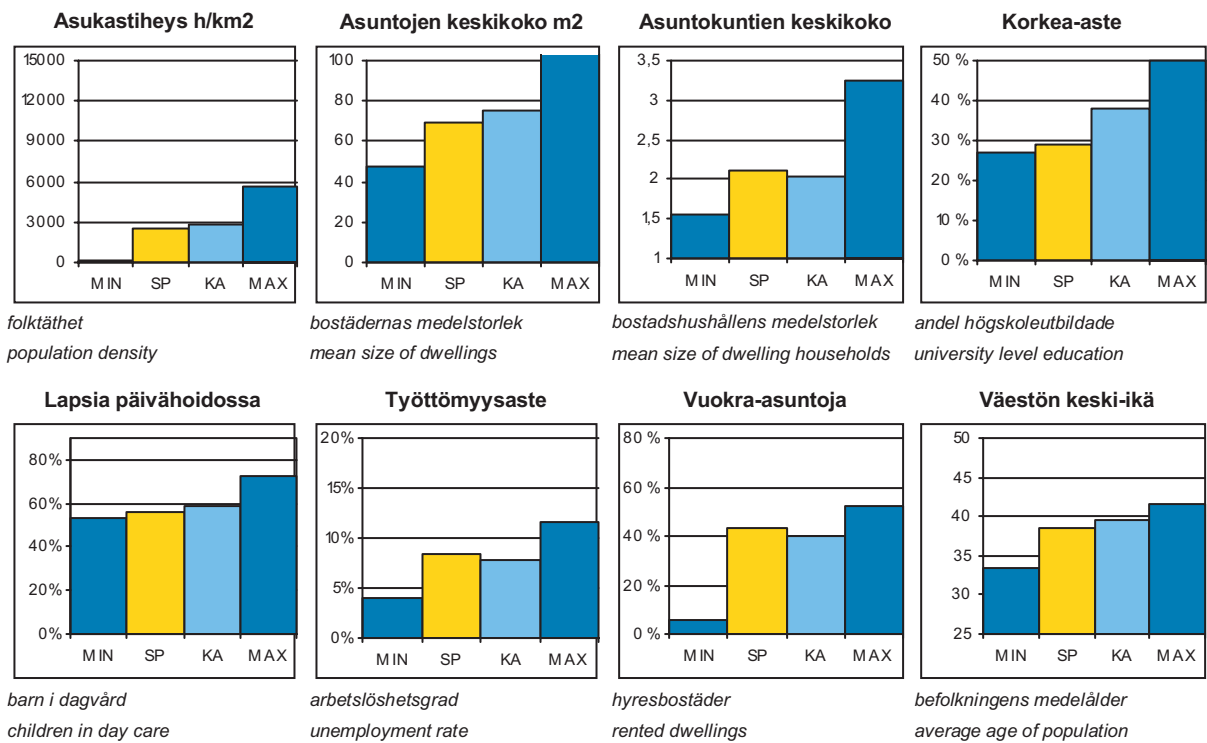
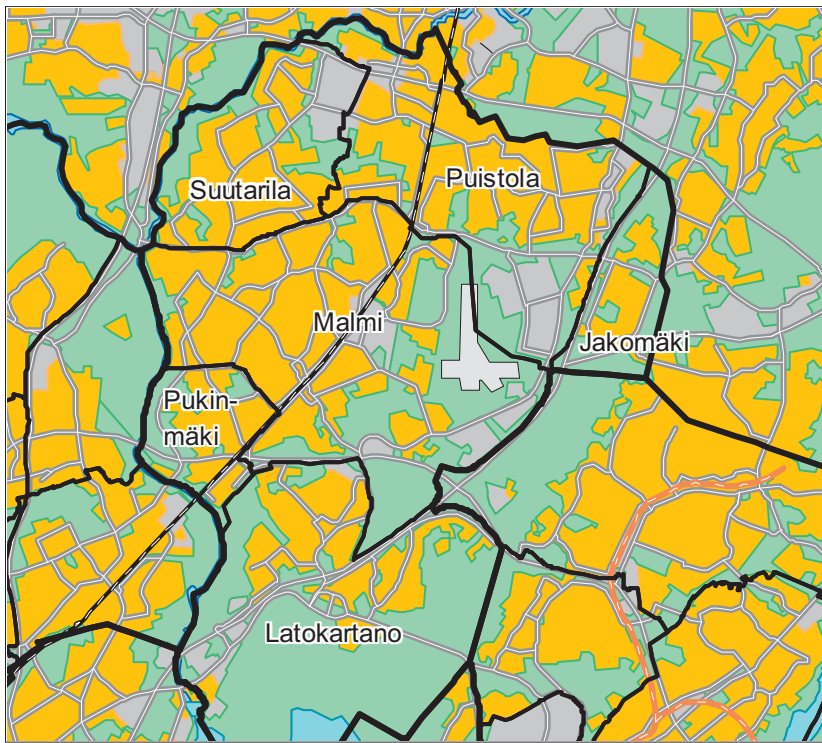

SP = Suurpiirin arvo
KA = Kaupungin suurpiirien keskiarvo

MIN = Suurpiirien pienin arvo
MAX = Suurpiirien suurin arvo

5 Koillinen suurpiiri

ALUEET Väestö 1.1.2010 Työpaikat 31.12.2008

Områden District

Alue	Maapinta-ala km ²	Asukkaat	Työpaikat
501 Latokartanon peruspiiri	10,10	21149	5521
502 Pukinmäen peruspiiri	1,91	8292	1478
503 Malmin peruspiiri	11,15	27947	11895
504 Suutarilan peruspiiri	4,12	11304	2192
505 Puistolan peruspiiri	7,30	18372	4300
506 Jakomäen peruspiiri	1,92	5626	527
Yhteensä	36,5	92690	25913

ÄIDINKIELI JA KANSALAISSUUS

1.1.2010

Modersmål och nationalitet Mother tongue and nationality

Suomenkieliset	80 407	86,8	%
Ruotsinkieliset	2 224	2,4	
Muunkieliset	10 059	10,9	
Ulkomaalaiset	6 683	7,2	
Ulkomaalaistaustaiset	10 001	10,8	
H:gissä syntyneitä	42 411	45,8	

VÄESTÖNMUUTOKSET

2009

Befolkningsförändringar Vital statistics

Syntyneet lkm	1 201	13,0	/ 1000 as.
Kuolleet lkm	559	6,1	
Muutto alueelle lkm	12 076	131,2	
Muutto alueelta lkm	11 703	127,2	

Asutokannan ikä

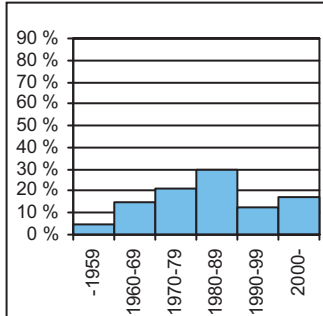

bostadsbeståndets ålder
age of dwelling stock

Huoneistotyytit

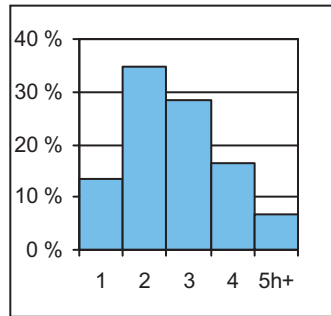

lägenhetstyper
types of dwellings

Väestö

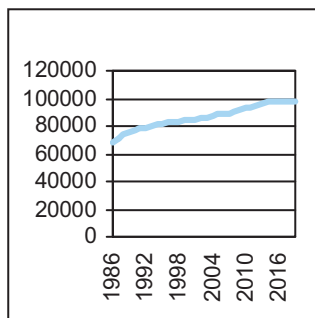

befolkning
population

Asuntotuotanto

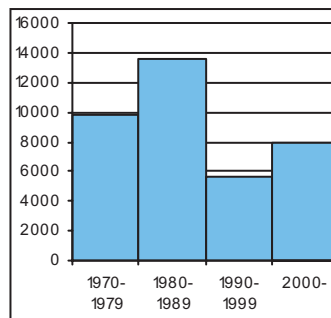

bostadsproduktion
housing production

ALUESUHDELUKUJA

1.1.2010

Lokala tätheter Area ratios

Asukkaita/km ²	2 512
Työpaikkoja/km ²	702
Kerrosala/ha	1 521

IKÄRAKENNE

1.1.2010

Ålderstrukturen Age structure

Ikäryhmä	Henkilö	Prosentti
0-6 -vuotiaat	7 786	8,4
7-15 -vuotiaat	9 209	9,9
16-18 -vuotiaat	3 712	4,0
19-24 -vuotiaat	8 027	8,7
25-39 -vuotiaat	19 222	20,7
40-64 -vuotiaat	33 357	36,0
Yli 65 -vuotiaat	11 377	12,3

PERHEET JA ASUNTOKUNNAT

1.1.2010

Familjer och bostadshushåll

Families and households

Asuntokuntien lkm	43 995
Asuntokuntien keskipöytä	2,10
1-hengen asuntokuntia	17 310
Perheiden lkm	25 503
Lapsiperheiden lkm	14 268
Perheiden keskipöytä	2,78

KOULUTUSTASO

31.12.2008

Utbildningsnivå Educational level

15 vuotta täyttäneiden lkm	75 750	
Enintään perusaste	27 062	35,7
Keskiaaste	26 415	34,9
Alempi korkea-aste	14 670	19,4
Ylempi korkea-aste	7 603	10,0
Lukiota käyvät ja osuus 16-18-vuotiaista	2 254	55,6

TULOTASO

2008

Inkomster Income

Tulot/asukas €	21 473
Tulot/yli 15-vuotiaat €	26 214
Tulot/asuntokunta €	45 091

ASUMISOLOT

31.12.2009

Boende Housing

Asuntojen keskipöytä m ²	68,9
Asumisväljyys m ² /asukas	33,0
Asumistiheys huonetta/henk	1,30

ASUNNOT

31.12.2009

Bostäder Dwellings

Asunto	Yhteensä	Prosentti
Asuntoja yhteensä	46 029	
Pientaloasuntoja	13 223	28,7
Vuokra-asuntoja	20 003	43,5
ARA-vuokra-asuntoja	14 365	31,2

Rakennuskanta

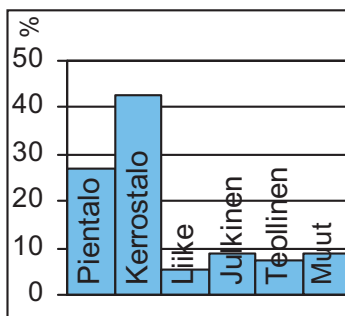

byggnadsbeståndet
building stock

Työpaikat

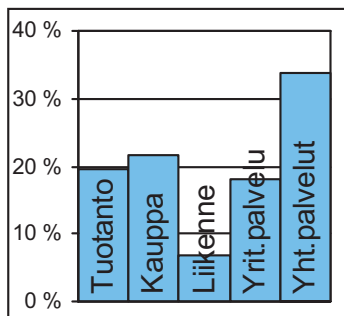

jobb
jobs

Kunnallisvaalit

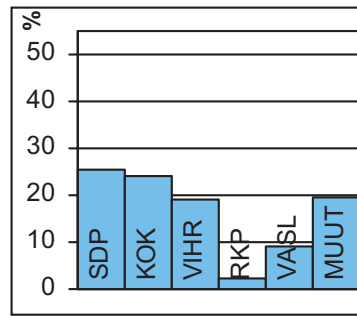

kommunalvalen
municipal elections

TOIMITILARAKENNUKSET 31.12.2009

Verksamhetslokaler Business premises	kerrosala 1000 m2	%
Toimitilarakennukset yhteensä	1 704	
Liikerakennukset	312	18,3
Julkiset rakennukset	496	29,1
Teollisuus- ja varastorakennukset	680	39,9
Muut rakennukset	216	12,7

LASTEN PÄIVÄHOITO 2009

Barn dagvård Child day care	lkm	/100 lasta
Päiväkoteja	58	
Lapsia päiväkotihoidossa yhteensä	3 846	
Kokopäivähoidossa	3 676	56,0
Osapäivähoidossa	170	2,6
Lapsia kokopäivä perhepäivähoidossa	368	5,6
Lapsia koti/yks.hoidon tuen piirissä	1 997	

KOULUT 2010

Skolor Schools	kouluja	oppilaita
Suomenkielinen ala-aste	21	5 823
Suomenkielinen yläaste	10	2 829
Ruotsinkielinen ala-aste	1	124
Ruotsinkielinen yläaste	0	0
Lukio	3	1 315
Erikoiskoulut	1	226

TERVEYSPALVELUT 2009

Hälsovård Health care	lkm	/asukas
Avohoitokäynnit yhteensä	740 704	8,0
Perusterveydenhuolto	588 711	6,4
Erikoissairaanhoido	151 993	1,6

SOSIAALIPALVELUT 2009

Socialservice Social welfare	lkm	/1000
Toimeentulotuen saajia	9 996	107,8
Lastensuojelun asiakkaat, 0-17v	1 696	87,2

TYÖVOIMA 2009

Arbetskraft Labour force	%
Työttömyysaste	8,5
Pitkäaikaistyöttömyys	14,9
Nuorisotyöttömyysaste	7,6
Työllisyysaste (2008)	70,5

PALVELUPISTEET 2010

Service ställen Service places	lkm
Kirjasto	8
Terveysasema	5
Leikkipuisto	16
Uimahalli	3
Muu sisäliikuntatila	96
Urheilukenttä	6
Kirkko	6
Posti	6
KELA:n toimisto	1
Apteekki (2008)	10
Alko	2
Päivittäistavarakaupat (2008)	79
Muut vähittäiskaupat (2008)	186
Ravintolat ja kahvilat (2008)	113

ULKOILU 2010

Uterekreation Outdoor recreation	lkm
Puistoa, ha (2007)	450
Metsää, ha (2007)	591
Uimaranta, kpl	2

LIIKENNE 2005-09

Trafic Traffic	lkm
Jalankulkuonnettomuuksia keskimäärin/vuosi	10,2



Latokartanon peruspiiri on nimetty 1550-luvulla perustetun Viikin Latokartanon tilan mukaan. Viikki vahvistettiin kaupunginosaksi vuonna 1959. Samalla se jaettiin Viikinmäen ja Latokartanon osa-alueisiin. Viikin tiedepuiston ja Viikinrannan osa-alueet syntyivät vuonna 1999.

Peruspiirin keskus on Viikin tiedepuisto ja sen yhteyteen rakennettu kauppakeskus. Tiedepuisto on rakentunut Helsingin yliopiston kampuksen ympärille, joka on biologiaan ja biotekniikkaan erikoistunut keskittymä. Alueella on yliopiston laitosrakennuksia, Korona-infokeskus kirjastoineen, tutkimuslaitoksia sekä yrityksiä. Yliopistollinen eläinsairaala valmistui vuonna 2006 lähelle toiminta- ja vihertietokeskus Gardenia-Helsinkiä. Yliopiston opetus- ja tutkimustila jatkaa viljelyä Viikin peltoalueilla.

Latokartanon, Viikin suurimman asuinalueen, rakentaminen on loppusuoralla. Eteläosassa on ekologisen asuinrakentamisen koealue Eko-Viikki. Viikinmäen asuinalueen itäosa on valmis ja länsiosaan rakennetaan. Viikinmäen jäteveden keskuspuhdistamo toimii pääosin maanalaisissa kalliotiloissa. Viikinranta on uudistunut Vantaanjoen suun osalta. Entinen sähköasema-alue on muuttunut Vanhankaupunginkosken asuinalueeksi. Jokisuun vanha maisema rakennuksineen ja kevyen liikenteen yhteyksineen on säilytetty.

Pihlajamäki on Suomen modernin arkkitehtuurin merkkikohteita. Se on ensimmäinen 1960-luvun lähiö Helsingissä, jonka kulttuurihistoriallisesti arvokas kokonaisuus on suojeltu. Pihlajiston kerrostaloalue rakennettiin 1970-luvun alussa.

Viikin-Vanhankaupunginlahden Luonnonsuojelualue on kansainvälisestäikin merkittävä lintukosteikko.

LADUGÅRDENS distrikt.
Ladugården ligger på gamla Viks gård från 1550-talet. Vik fastställdes som stadsdel år 1959 och delades upp i delområdena Ladugården och Viksbacka. De nya delområdena sedan år 1999 heter Vikstranden och Viks forskarpark. Viks forskarpark har vuxit upp kring Helsingfors universitets institutioner och är ett internationellt betydande centrum för forskning, undervisning och företagsverksamhet inom biologi och bioteknik. Ladugården, det största bostadsområdet i Vik, håller att bli färdig. Rönnbacka är den första förorten i Finland som byggts helt med elementteknik. Naturskyddsområdet vid Gammelstadsfjärden är ett berömt häckningsområde.

LATOKARTANO district. Viikki became a city district in 1959, and was divided into the sub-districts Latokartano and Viikinmäki. The new sub-districts since 1999 are called Viikinranta and Viikin tiedepuisto. In the latter, the Viikki Science Park has grown up around Helsinki University's facilities in the area. The Science Park is a centre for research, study and entrepreneurship focused on biology and biotechnology. Latokartano, the largest of the housing areas of Viikki, is almost constructed. Pihlajamäki is the first suburb in Finland built entirely using the building elements technique. The nature conservation area of Vanhankaupunginselkä bay is a famous bird wetland.

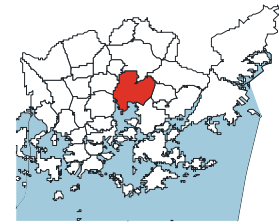
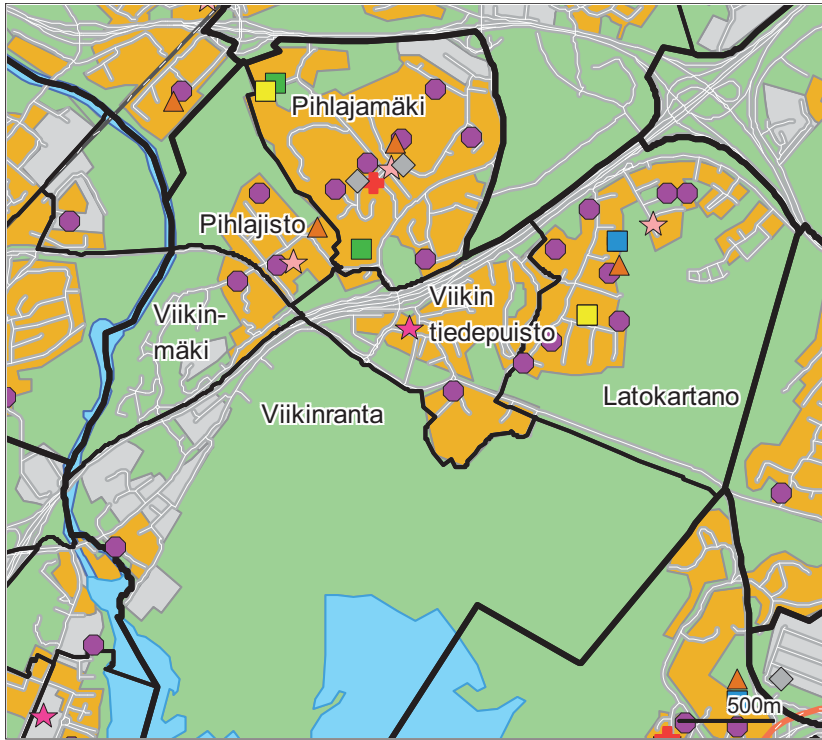

- Päiväkoti
- ▲ Leikkiapuisto
- Ala-aste
- Yläaste
- Lukio
- Erikois- ja yksityiskoulu
- ★ Nuorisotila
- ★ Kirjasto
- ★ Kulttuurikeskus
- ★ Sairaala
- ★ Terveysasema
- ◆ Väestönsuoja

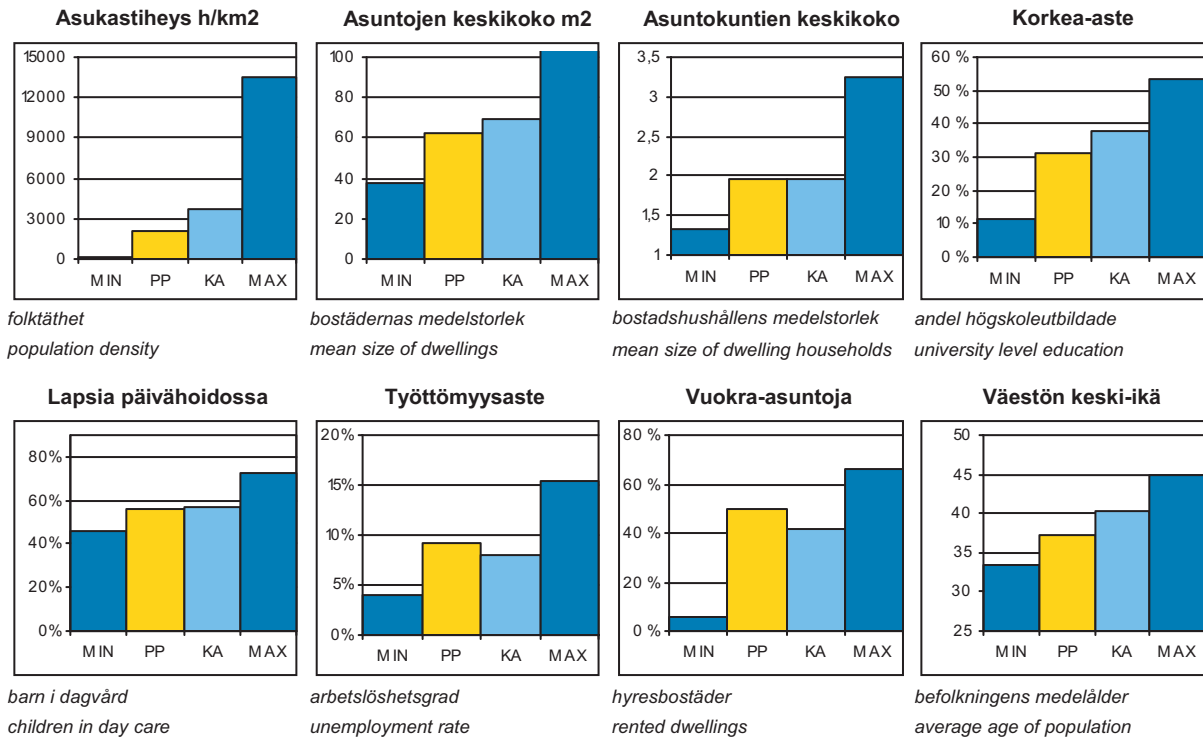

PP = Peruspiirin arvo
KA = Kaupungin peruspiirien keskiarvo

MIN = Peruspiirien pienin arvo
MAX = Peruspiirien suurin arvo

501 Latokartanon peruspiiri

ALUEET Väestö 1.1.2010 Työpaikat 31.12.2008

Områden District

Alue	Maapinta-ala km ²	Asukkaat	Työpaikat
361 Viikinkaari	4,57	1054	609
362 Latokartano	2,00	7921	341
363 Viikin tiedepuisto	0,86	762	3032
364 Viikinkaari	0,62	1296	184
383 Pihlajamäki	1,35	7492	1101
386 Pihlajisto	0,63	2624	254
Yhteensä	10,03	21149	5521

ÄIDINKIELI JA KANSALAISSUUS 1.1.2010

Modersmål och nationalitet Mother tongue and nationality

Suomenkieliset	17 800	84,2 %
Ruotsinkieliset	488	2,3
Muunkieliset	2 861	13,5
Ulkomaalaiset	1 956	9,2
Ulkomaalaistaustaiset	2 827	13,4
H:gissä syntyneitä	8 663	41,0

VÄESTÖMUUTOKSET 2009

Befolkningsförändringar Vital statistics

Syntyneet lkm	335	16,2 / 1000 as.
Kuolleet lkm	112	5,4
Muutto alueelle lkm	3 760	182,1
Muutto alueelta lkm	3 084	149,4

Asuntokannan ikä

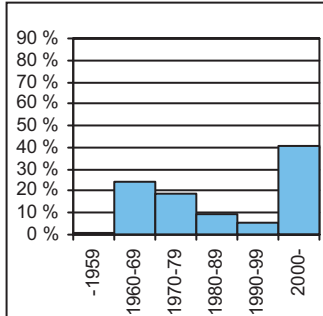

bostadsbeståndets ålder
age of dwelling stock

Huoneistotyytit

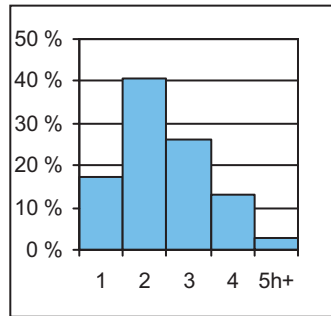

lägenhetstyper
types of dwellings

Väestö

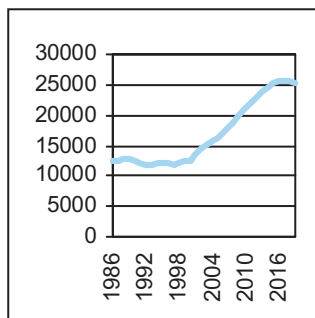

befolkning
population

Asuntotuotanto

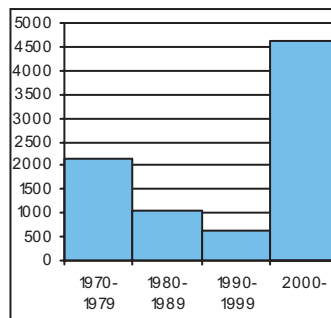

bostadsproduktion
housing production

ALUESUHDELUKUJA 1.1.2010

Lokala tätheter Area ratios

Asukkaita/km ²	2 094
Työpaikkoja/km ²	547
Kerrosala/ha	1 267

IKÄRAKENNE 1.1.2010

Ålderstrukturen Age structure

Age Group	Count	Percentage
0-6 -vuotiaat	2 118	10,0
7-15 -vuotiaat	1 735	8,2
16-18 -vuotiaat	586	2,8
19-24 -vuotiaat	1 987	9,4
25-39 -vuotiaat	5 659	26,8
40-64 -vuotiaat	6 580	31,1
Yli 65 -vuotiaat	2 484	11,8

PERHEET JA ASUNTOKUNNAT 1.1.2010

Familjer och bostadshushåll

Families and households

Asuntokuntien lkm	10 759
Asuntokuntien keskipakko	1,96
1-hengen asuntokuntia	4 809
Perheiden lkm	5 633
Lapsiperheiden lkm	2 963
Perheiden keskipakko	2,70

KOULUTUSTASO 31.12.2008

Utbildningsnivå Educational level

15 vuotta täyttäneiden lkm	16 714	
Enintään perusaste	5 557	33,3
Keskiaaste	5 960	35,7
Alempi korkea-aste	3 151	18,9
Ylempi korkea-aste	2 046	12,2
Lukiota käyvät ja osuus 16-18-vuotiaista	331	51,4

TULOTASO 2008

Inkomster Income

Tulot/asukas €	20 322
Tulot/yli 15-vuotiaat €	25 707
Tulot/asuntokunta €	39 363

ASUMISOLOT 31.12.2009

Boende Housing

Asuntojen keskipakko m ²	62,1
Asumisväljyys m ² /asukas	32,0
Asumistiheys huonetta/henk	1,27

ASUNNOT 31.12.2009

Bostäder Dwellings

Dwelling Type	Count	Percentage
Asuntoja yhteensä	11 328	
Pientaloasuntoja	735	6,5
Vuokra-asuntoja	5 606	49,5
ARA-vuokra-asuntoja	3 690	32,6

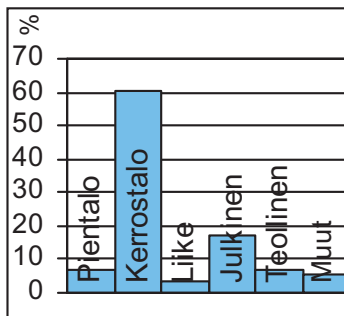
Rakennuskanta

byggnadsbeståndet
building stock

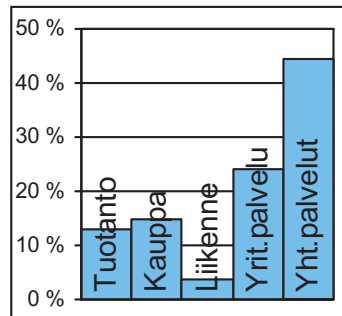
Työpaikat

jobb
jobs

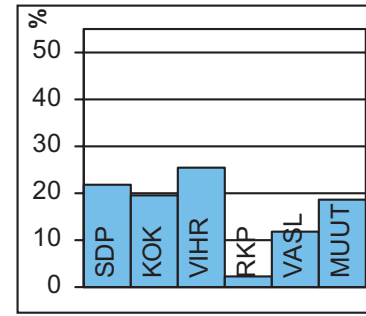
Kunnallisvaalit

kommunalvalen
municipal elections

TOIMITILARAKENNUKSET 31.12.2009

Verksamhetslokaler Business premises	kerrosala 1000 m2	%
Toimitilarakennukset yhteensä	420	
Liikerakennukset	45	10,6
Julkkiset rakennukset	219	52,2
Teollisuus- ja varastorakennukset	104	24,8
Muut rakennukset	52	12,4

LASTEN PÄIVÄHOITO 2009

Barn dagvård Child day care	lkm	/100 lasta
Päiväkoteja	16	
Lapsia päiväkotihoidossa yhteensä	1 042	
Kokopäivähoidossa	997	56,3
Osapäivähoidossa	45	2,5
Lapsia kokopäivä perhepäivähoidossa	73	4,1
Lapsia koti/yks.hoidon tuen piirissä	572	

KOULUT 2010

Skolor Schools	kouluja	oppilaita
Suomenkielinen ala-aste	4	1 405
Suomenkielinen yläaste	3	674
Ruotsinkielinen ala-aste	0	0
Ruotsinkielinen yläaste	0	0
Lukio	2	498
Erikoiskoulut	0	0

TERVEYSPALVELUT 2009

Hälsovård Health care	lkm	/asukas
Avohoitokäynnit yhteensä	166 671	7,9
Perusterveydenhuolto	131 623	6,2
Erikoissairaanhoido	35 048	1,7

SOSIAALIPALVELUT 2009

Socialservice Social welfare	lkm	/1000
Toimeentulotuen saajia	2 267	107,2
Lastensuojelun asiakkaat, 0-17v	361	84,9

TYÖVOIMA 2009

Arbetskraft Labour force	%
Työttömyysaste	9,3
Pitkäaikaistyöttömyys	14,6
Nuorisotyöttömyysaste	6,7
Työllisyysaste (2008)	70,5

PALVELUPISTEET 2010

Service ställen Service places	lkm
Kirjasto	1
Terveysasema	1
Leikkipuisto	3
Uimahalli	0
Muu sisäliikuntatila	11
Urheilukenttä	1
Kirkko	2
Posti	1
KELA:n toimisto	0
Apteekki (2008)	3
Alko	1
Päivittäistavarakaupat (2008)	14
Muut vähittäiskaupat (2008)	33
Ravintolat ja kahvilat (2008)	25

ULKOILU 2010

Uterekreation Outdoor recreation	
Puistoa, ha (2007)	160
Metsää, ha (2007)	210
Uimaranta, kpl	0

LIIKENNE 2005-09

Trafic Traffic	
Jalankulkuonnettomuuksia keskimäärin/vuosi	2,4



Pukinmäki kuuluu Helsingin pitäjän vanhimpiin kyliin. Pukinmäen kartano on alueen vuosisataisen asutuksen peruja. Pukinmäen aseman tuntumaan palstoitettiin 1910-luvulla omakotialue. Ensimmäiset kerrostalot rakennettiin 1960-luvulla, mutta alue on rakennettu pääosin 1970- ja 1980-luvuilla. Kehätien pohjoispuolella asuu suurin osa pukinmäkeläisistä. Radan eteläpuolinen, Vantaanjokeen rajoittuva Savelan alue rakennettiin myöhemmin. Viimeisimpänä valmistui Pukinmäen kolmion alue 1990-luvulla. Kehätien liikennejärjestelyt ovat muokanneet Pukinmäen ympäristöä viime vuosina huomattavasti.

Pukinmäki on tiivis asuntoalue, jossa kerrostalot sekä vanhat ja uudet omakoti- ja rivitalot vaihtelevat. Aseman tuntumassa radan molemmilla puolilla olevien alueiden käyttöä on tutkittu. Tarkoituksena on selkeyttää keskusta-aluetta sekä parantaa viihtyisyyttä, jalankulkuyhteyksiä, pysäköintiä ja liikenneturvallisuutta. Pukinmäen puretun ostoskeskuksen tilalle on rakennettu varttuneelle väelle seniorikerrostalo, jonka alakerrassa on myös liiketiloja.

BOCKSBACKA var en av de äldsta byarna i Helsinges socken. De första höghusen byggdes där på 1960-talet, men i huvudsak har området bebyggt under 1970–80-talet. Största delen av bocksbackaborna bor norr om Ring I. Lerstrand sydost om järnvägen har byggts senare, likaså Bocksbackatriangelns område. Bocksbacka är ett tättbebyggt och varierande bostadsområde. Köpcentrumområdet förnyas, och det nedrivna köpcentrumet har givit rum för seniorbostäder.

PUKINMÄKI (orig. Bocksbacka) was one of the oldest villages of former Helsinges parish. The first blocks of flats were built in the 1960s, but the majority only in the 1970s and 1980s. Most inhabitants live north of Ring Road I. Savelan area was constructed later to the south-east of the railway, the area of the Pukinmäki triangle was built still later. Pukinmäki is a densely constructed and varied suburb. The old shopping centre has been demolished, and new flats for seniors have been constructed.

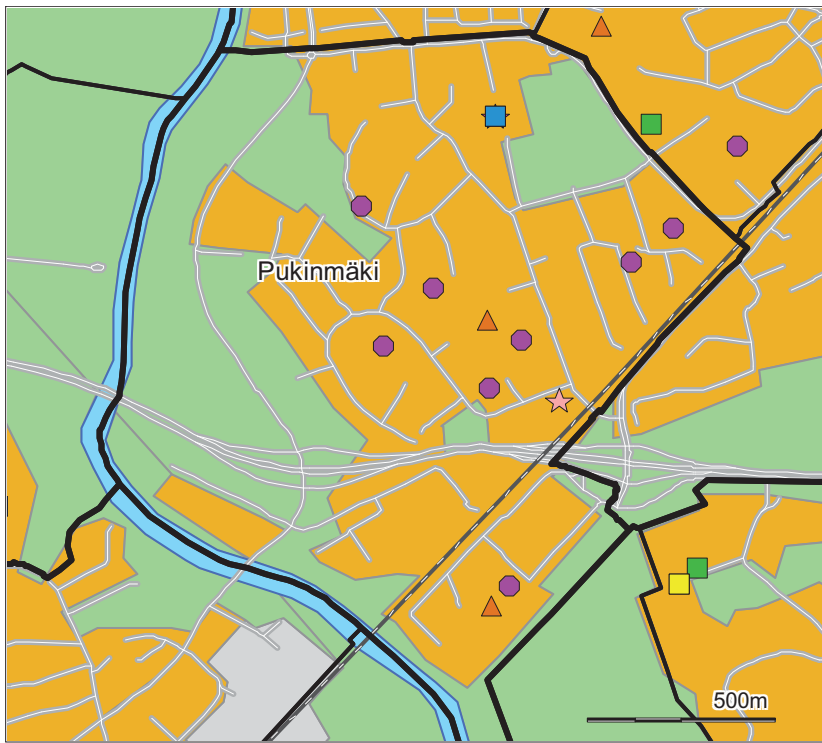

- Päiväkoti
- ▲ Leikkiapuisto
- Ala-aste
- Yläaste
- Lukio
- Erikois- ja yksityiskoulu
- ★ Nuorisotila
- ★ Kirjasto
- ★ Kulttuurikeskus
- ★ Sairaala
- ★ Terveysasema
- ◆ Väestönsuoja

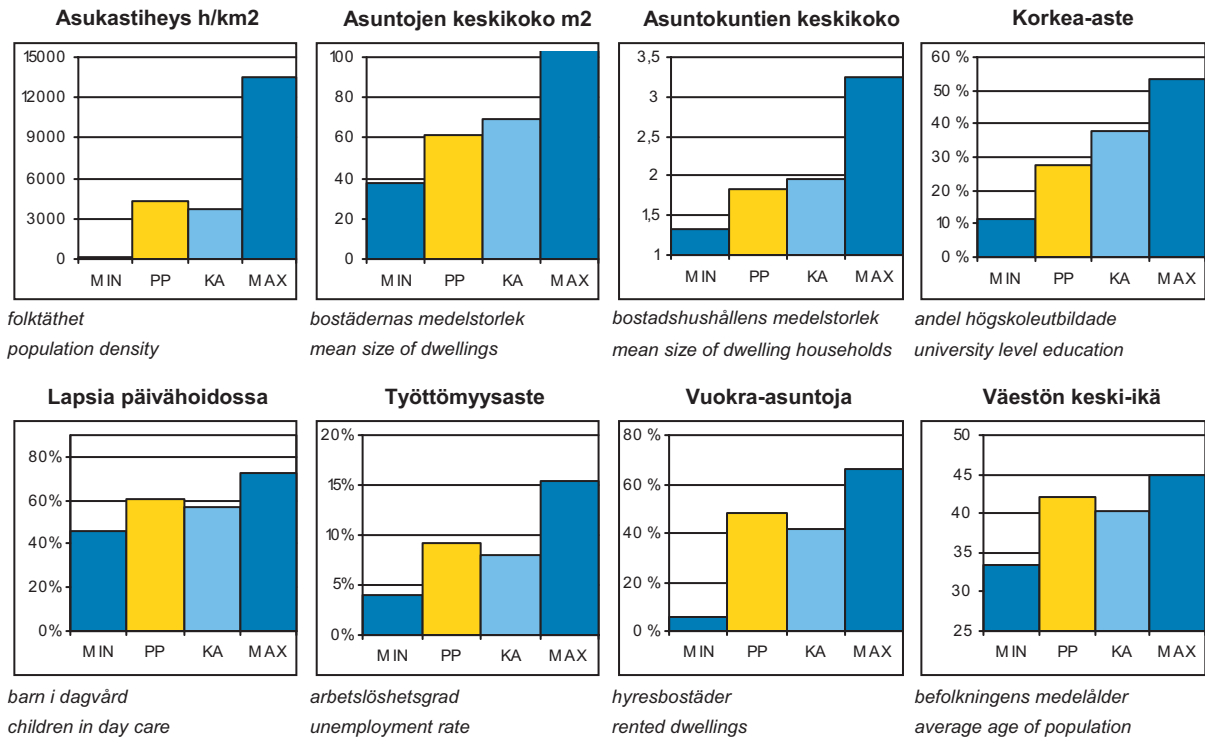

PP = Peruspiirin arvo
KA = Kaupungin peruspiirien keskiarvo

MIN = Peruspiirien pienin arvo
MAX = Peruspiirien suurin arvo

502 Pukinmäen peruspiiri

ALUEET Väestö 1.1.2010 Työpaikat 31.12.2008

Områden District

Alue	Maapinta-ala km ²	Asukkaat	Työpaikat
370 Pukinmäki	1,91	8292	1478
Yhteensä	1,91	8292	1478

ALUESUHDELUKUJA 1.1.2010

Lokala tätheter Area ratios

Asukkaita/km ²	4 341
Työpaikkoja/km ²	774
Kerrosala/ha	2 291

IKÄRAKENNE 1.1.2010

Ålderstrukturen Age structure

		%
0-6 -vuotiaat	517	6,2
7-15 -vuotiaat	558	6,7
16-18 -vuotiaat	269	3,2
19-24 -vuotiaat	843	10,2
25-39 -vuotiaat	1 724	20,8
40-64 -vuotiaat	3 013	36,3
Yli 65 -vuotiaat	1 368	16,5

ÄIDINKIELI JA KANSALAISSUUS 1.1.2010

Modersmål och nationalitet Mother tongue and nationality

Suomenkieliset	7 081	85,4	%
Ruotsinkieliset	216	2,6	
Muunkieliset	995	12,0	
Ulkomaalaiset	668	8,1	
Ulkomaalaistaustaiset	990	11,9	
H:gissä syntyneitä	3 404	41,1	

PERHEET JA ASUNTOKUNNAT 1.1.2010

Familjer och bostadshushåll

Families and households

Asuntokuntien lkm	4 492
Asuntokuntien keskipkoko	1,84
1-hengen asuntokuntia	2 106
Perheiden lkm	2 205
Lapsiperheiden lkm	1 094
Perheiden keskipkoko	2,54

VÄESTÖNMUUTOKSET 2009

Befolkningsförändringar Vital statistics

Syntyneet lkm	96	11,6	/ 1000 as.
Kuolleet lkm	79	9,5	
Muutto alueelle lkm	1 039	125,4	
Muutto alueelta lkm	1 090	131,6	

KOULUTUSTASO 31.12.2008

Utbildningsnivå Educational level

		%
15 vuotta täyttäneiden lkm	7 286	
Enintään perusaste	2 612	35,9
Keskiaste	2 664	36,6
Alempi korkea-aste	1 381	19,0
Ylempi korkea-aste	629	8,6
Lukiota käyvät ja osuus 16-18-vuotiaista	166	48,6

Asuntokannan ikä

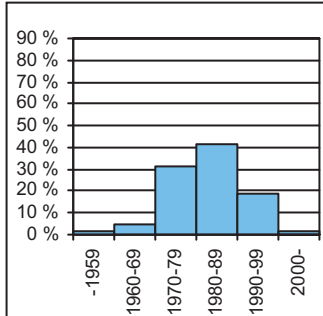

bostadsbeståndets ålder
age of dwelling stock

Huoneistotyytit

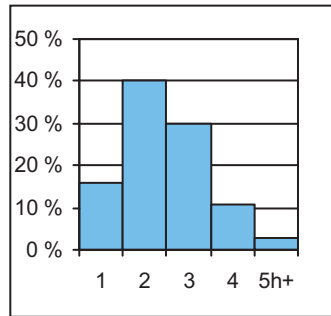

lägenhetstyper
types of dwellings

Väestö

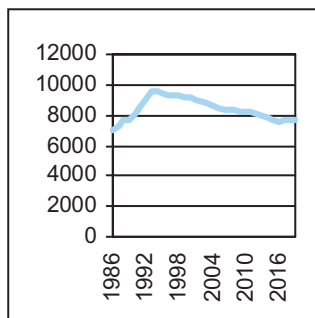

befolkning
population

Asuntotuotanto

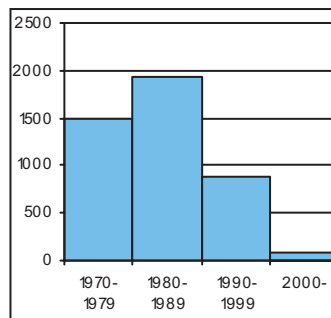

bostadsproduktion
housing production

TULOTASO 2008

Inkomster Income

Tulot/asukas €	21 258
Tulot/yli 15-vuotiaat €	23 977
Tulot/asuntokunta €	39 214

ASUMISOLOT 31.12.2009

Boende Housing

Asuntojen keskipkoko m ²	61,3
Asumisväljyys m ² /asukas	33,4
Asumistiheys huonetta/henk	1,34

ASUNNOT 31.12.2009

Bostäder Dwellings

		%
Asuntoja yhteensä	4 688	
Pientaloasuntoja	479	10,2
Vuokra-asuntoja	2 266	48,3
ARA-vuokra-asuntoja	1 656	35,3

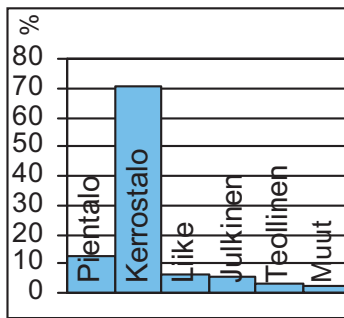
Rakennuskanta

byggnadsbeståndet
building stock

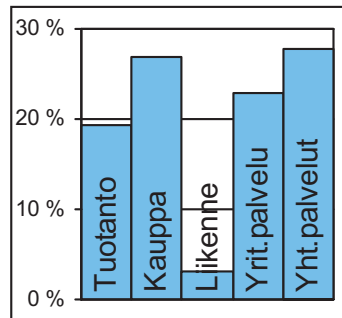
Työpaikat

jobb
jobs

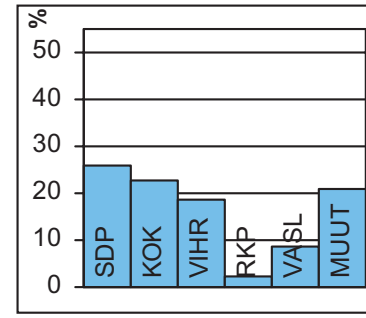
Kunnallisvaalit

kommunalvalen
municipal elections

TOIMITILARAKENNUKSET 31.12.2009

Verksamhetslokaler Business premises	kerrosala 1000 m2	%
Toimitilarakennukset yhteensä	76	
Liikerakennukset	26	34,1
Julkiset rakennukset	25	33,5
Teollisuus- ja varastorakennukset	15	19,6
Muut rakennukset	10	12,8

LASTEN PÄIVÄHOITO 2009

Barn dagvård Child day care	lkm	/100 lasta
Päiväkoteja	5	
Lapsia päiväkotihoidossa yhteensä	257	
Kokopäivähoidossa	257	61,0
Osapäivähoidossa		
Lapsia kokopäivä perhepäivähoidossa	24	5,7
Lapsia koti/yks.hoidon tuen piirissä	129	

KOULUT 2010

Skolor Schools	kouluja	oppilaita
Suomenkielinen ala-aste	2	682
Suomenkielinen yläaste	1	259
Ruotsinkielinen ala-aste	0	0
Ruotsinkielinen yläaste	0	0
Lukio	0	0
Erikoiskoulut	0	0

TERVEYSPALVELUT 2009

Hälsovård Health care	lkm	/asukas
Avohoitokäynnit yhteensä	66 863	8,1
Perusterveydenhuolto	52 995	6,4
Erikoissairaanhoido	13 868	1,7

SOSIAALIPALVELUT 2009

Socialservice Social welfare	lkm	/1000
Toimeentulotuen saajia	1 012	122,0
Lastensuojelun asiakkaat, 0-17v	128	101,3

TYÖVOIMA 2009

Arbetskraft Labour force	%
Työttömyysaste	9,2
Pitkäaikaistyöttömyys	16,3
Nuorisotyöttömyysaste	7,9
Työllisyysaste (2008)	69,5

PALVELUPISTEET 2010

Service ställen Service places	lkm
Kirjasto	1
Terveysasema	0
Leikkipuisto	2
Uimahalli	0
Muu sisäliikuntatila	6
Urheilukenttä	1
Kirkko	0
Posti	1
KELA:n toimisto	0
Apteekki (2008)	1
Alko	0
Päivittäistavarakaupat (2008)	5
Muut vähittäiskaupat (2008)	14
Ravintolat ja kahvilat (2008)	6

ULKOILU 2010

Uterekreation Outdoor recreation	lkm
Puistoa, ha (2007)	41
Metsää, ha (2007)	19
Uimaranta, kpl	1

LIIKENNE 2005-09

Trafic Traffic	keskimäärin/vuosi
Jalankulkuonnettomuuksia	0,8



Malmi oli keskiaikaisen Helsingin pitäjän suurimpia kyliä. Asutus oli maaseutumaista siihen asti, kun Malmin rautatiepysäkki avattiin 1870. Malmi-Tapanilan yhdyskunta perustettiin 1915 ja Malmi alkoi kasvaa nopeasti, väestö oli pääasiassa tehtaiden työväkeä. Malmi oli Helsingin pitäjän keskus. Alueliitoksessa vuonna 1946 Malmi liitettiin Helsinkiin. 1960-luvulla rakennettiin lukuisia kerrostaloalueita Helsingin keskustan ulkopuolelle, mutta Malmin aluekeskuksen ja aseman ympäristön rakentaminen alkoi pääasiassa vasta 1980-luvulla. Malmin hautausmaa vihittiin käyttöön 1894, ja sitä on laajennettu viimeksi 1994.

Malmin aluekeskuksen lähellä muutettiin vuonna 2008 Ormuspellon teollisuusalueen kolme korttelia asunnoiksi. Jäljelle jäävä osa alueesta pysyy yritysten käytössä. Malmilla on myös laajoja virkistysalueita: Fallkullan kartanon alue ja Longinojan puisto. Asuntojen rakentamismahdollisuutta tutkitaan puretun Hietakummun ala-asteen tontille ja sen ympäristöön Tullivuorentien eteläpuolelle, alueelle rakennetaan myös uusi päiväkotikoti. Myös Sepänmäen lisärakentamista tutkitaan.

Vanha Tapaninkylä jakautuu Tapaninvainion pientaloalueeseen sekä Tapanilaan, joka on vuosisadan alussa perustettu työläisyhdyskunta. Se on säilynyt varsin hyvin alkuperäisessä asussaan, vaikka viime vuosina on rakennettu paljon uuttakin. Tapanilan itäosaan on valmistunut Fallkullan asuntoalue. Tapaninkyläntie-Tapanilankaaren eteläpuolelle on kaavoitettu ja kaavoitetaan uusia pientalotontteja.

Vuonna 1936 rakennettu Malmin lentokenttä jatkaa toistaiseksi toimintaansa. Tattariharju säilyy edelleen yritysalueena.

Malmi on koillisen Helsingin keskus. Peruspiirissä on yli 12 000 työpaikkaa.

MALMS distrikt. Malm-Mosabacka uppkom i och med järnvägen till Riihimäki, och Malm blev världsligt centrum i Helsing socken innan det införlivades med Helsingfors. En stor förändring skedde på 1980-talet, då Malms lokalcentrum byggdes. Norr om Malm ligger det stora småhusområdet Staffanslätten. Ett arbetarsamhälle som i början av 1900-talet grundades i Mosabacka har bibehållits ganska väl, trots att det byggts en hel del nytt. Malms flygfält fortsätter tillsvidare att verka.

Malmi-Tapanila came about along with the railway to the north, and MALMI became the secular centre of Helsing parish before it was incorporated into Helsinki. Great change took place in the 1980s, when the local centre of Malmi was built. Tapaninvainio to the north of Malmi is a detached house area. A workers' community founded in Tapanila (orig. Mosabacka) in the early 20th century has remained fairly intact, although many new houses have been built. Malmi airport still serves private aircraft.

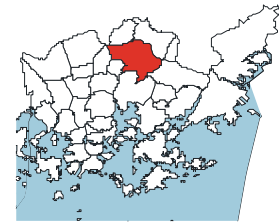
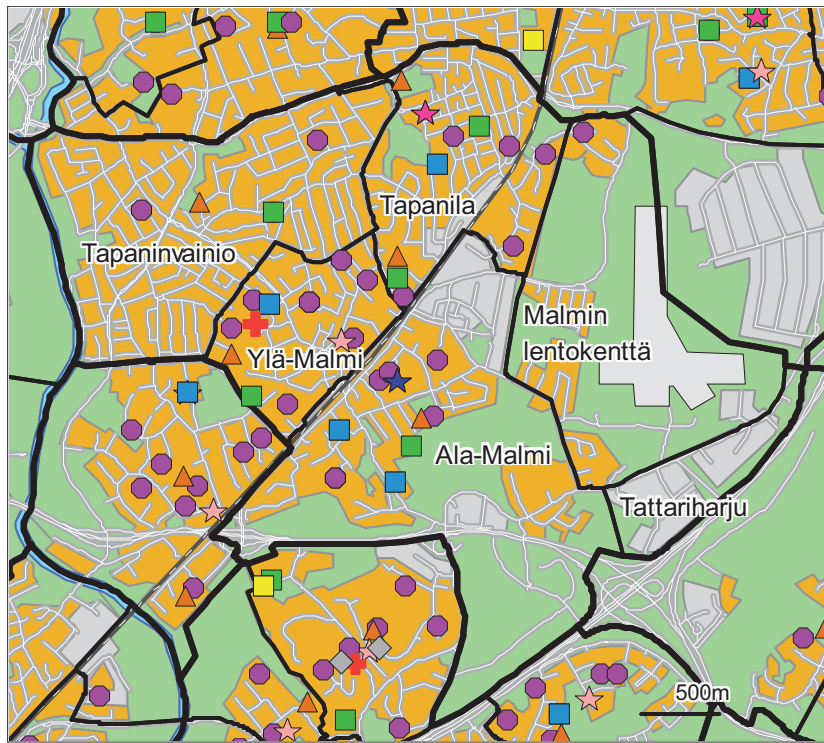

- Päiväkoti
- ▲ Leikkiapuisto
- Ala-aste
- Yläaste
- Lukio
- Erikois- ja yksityiskoulu
- ★ Nuorisotila
- ★ Kirjasto
- ★ Kulttuurikeskus
- ★ Sairaala
- ★ Terveysasema
- ◆ Väestönsuoja

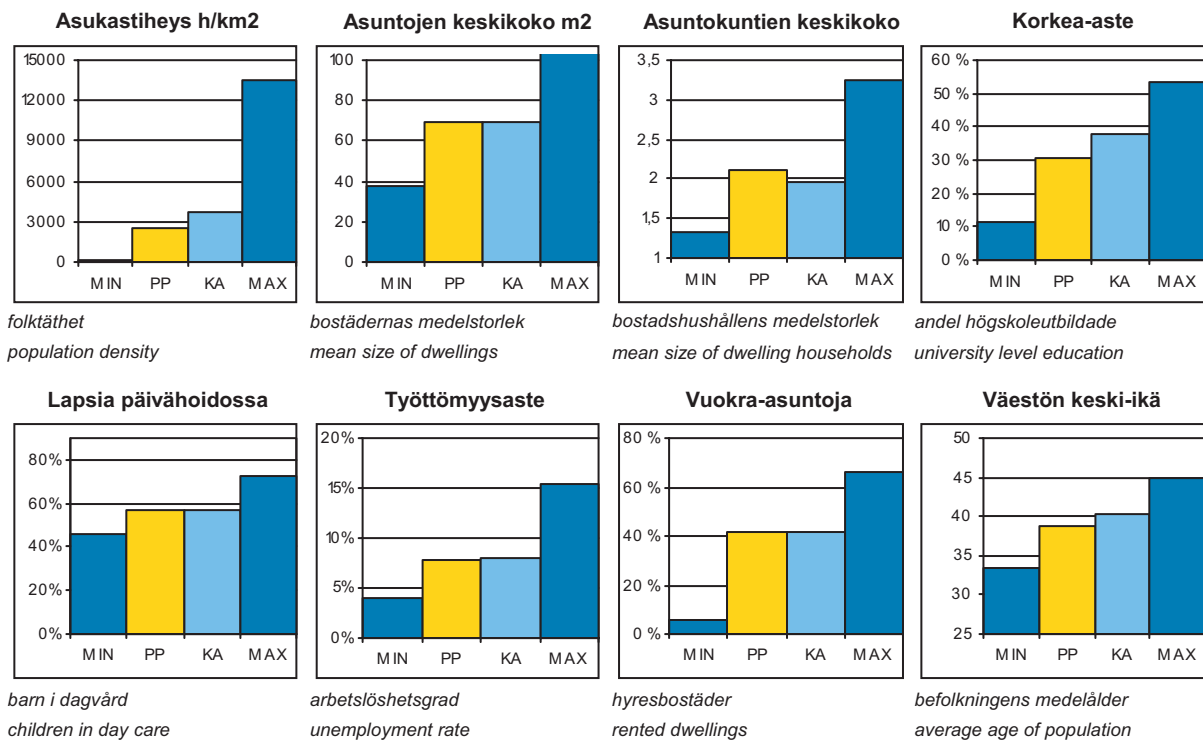

PP = Peruspiirin arvo
KA = Kaupungin peruspiirien keskiarvo

MIN = Peruspiirien pienin arvo
MAX = Peruspiirien suurin arvo

ALUEET Väestö 1.1.2010 Työpaikat 31.12.2008				
Områden District				
Alue	Maapinta-ala km2	Asukkaat	Työpaikat	
381	Ylä-Malmi	0,91	6642	3722
382	Ala-Malmi	3,32	4878	4632
384	Tattariharju	0,48	5	1468
385	Malmin lentokenttä	2,57	2420	468
391	Tapaninvainio	2,40	7931	749
392	Tapanila	1,46	6071	856
Yhteensä		11,14	27947	11895

ÄIDINKIELI JA KANSALAISSUUS 1.1.2010		
Modersmål och nationalitet Mother tongue and nationality		
Suomenkieliset	24 581	88,0 %
Ruotsinkieliset	758	2,7
Muunkieliset	2 608	9,3
Ulkomaalaiset	1 685	6,0
Ulkomaalaistaustaiset	2 584	9,2
H:gissä syntyneitä	13 553	48,5

VÄESTÖNMUUTOKSET 2009		
Befolkningsförändringar Vital statistics		
Syntyneet lkm	328	11,8 / 1000 as.
Kuolleet lkm	173	6,2
Muutto alueelle lkm	3 336	120,0
Muutto alueelta lkm	3 288	118,2

Asuntokannan ikä

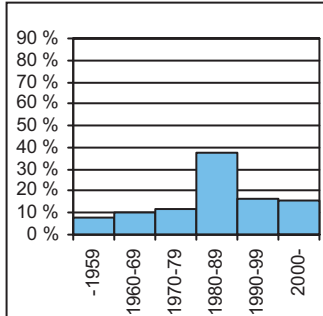

bostadsbeståndets ålder
age of dwelling stock

Huoneistotyytit

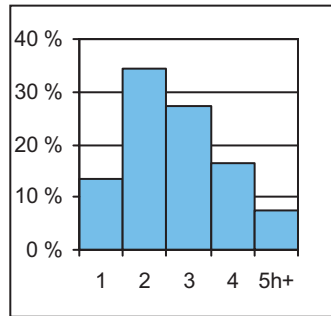

lägenhetstyper
types of dwellings

Väestö

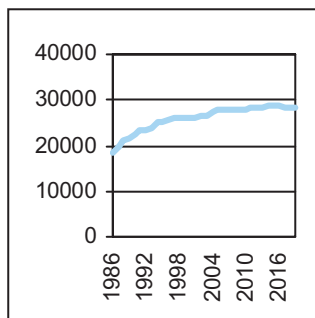

befolkning
population

Asuntotuotanto

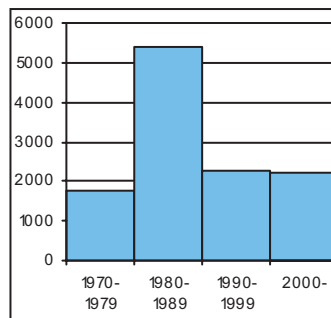

bostadsproduktion
housing production

ALUESUHDELUKUJA 1.1.2010	
Lokala tätheter Area ratios	
Asukkaita/km2	2 506
Työpaikkoja/km2	1 067
Kerrosala/ha	1 695

IKÄRAKENNE 1.1.2010		
Ålderstrukturen Age structure %		
0-6 -vuotiaat	2 221	8,0
7-15 -vuotiaat	2 841	10,2
16-18 -vuotiaat	1 193	4,3
19-24 -vuotiaat	2 361	8,5
25-39 -vuotiaat	5 487	19,6
40-64 -vuotiaat	10 616	38,0
Yli 65 -vuotiaat	3 228	11,6

PERHEET JA ASUNTOKUNNAT 1.1.2010	
Familjer och bostadshushåll Families and households	
Asuntokuntien lkm	13 317
Asuntokuntien keskipöytä	2,10
1-hengen asuntokuntia	5 353
Perheiden lkm	7 629
Lapsiperheiden lkm	4 352
Perheiden keskipöytä	2,79

KOULUTUSTASO 31.12.2008		
Utbildningsnivå Educational level %		
15 vuotta täyttäneiden lkm	23 008	
Enintään perusaste	8 060	35,0
Keskiaaste	7 869	34,2
Alempi korkea-aste	4 719	20,5
Ylempi korkea-aste	2 360	10,3
Lukiota käyvät ja osuus 16-18-vuotiaista	736	55,5

TULOTASO 2008	
Inkomster Income	
Tulot/asukas €	22 451
Tulot/yli 15-vuotiaat €	27 060
Tulot/asuntokunta €	47 324

ASUMISOLOT 31.12.2009	
Boende Housing	
Asuntojen keskipöytä m2	69,5
Asumisväljyys m2/asukas	33,2
Asumistiheys huonetta/henk	1,31

ASUNNOT 31.12.2009		
Bostäder Dwellings %		
Asuntoja yhteensä	13 948	
Pientaloasuntoja	4 619	33,1
Vuokra-asuntoja	5 791	41,5
ARA-vuokra-asuntoja	4 092	29,3

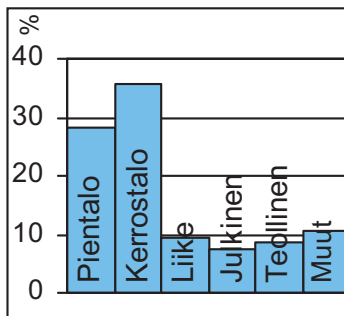
Rakennuskanta

byggnadsbeståndet
building stock

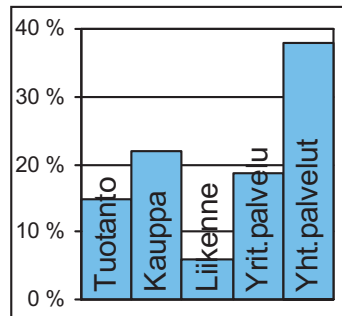
Työpaikat

jobb
jobs

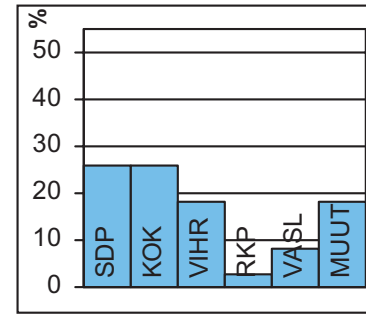
Kunnallisvaalit

kommunalvalen
municipal elections

TOIMITILARAKENNUKSET 31.12.2009

Verksamhetslokaler Business premises	kerrosala 1000 m2	%
Toimitilarakennukset yhteensä	681	
Liikerakennukset	176	25,9
Julkiset rakennukset	143	21,0
Teollisuus- ja varastorakennukset	268	39,4
Muut rakennukset	94	13,8

LASTEN PÄIVÄHOITO 2009

Barn dagvård Child day care	lkm	/100 lasta
Päiväkoteja	19	
Lapsia päiväkotihoidossa yhteensä	1 138	
Kokopäivähoidossa	1 083	57,2
Osapäivähoidossa	55	2,9
Lapsia kokopäivä perhepäivähoidossa	104	5,5
Lapsia koti/yks.hoidon tuen piirissä	546	

KOULUT 2010

Skolor Schools	kouluja	oppilaita
Suomenkielinen ala-aste	7	1 463
Suomenkielinen yläaste	3	889
Ruotsinkielinen ala-aste	1	124
Ruotsinkielinen yläaste	0	0
Lukio	1	0
Erikoiskoulut	0	0

TERVEYSPALVELUT 2009

Hälsovård Health care	lkm	/asukas
Avohoitokäynnit yhteensä	222 602	8,0
Perusterveydenhuolto	176 392	6,3
Erikoissairaanhoido	46 210	1,7

SOSIAALIPALVELUT 2009

Socialservice Social welfare	lkm	/1000
Toimeentulotuen saajia	2 834	101,4
Lastensuojelun asiakkaat, 0-17v	549	94,1

TYÖVOIMA 2009

Arbetskraft Labour force	%
Työttömyysaste	7,8
Pitkäaikaistyöttömyys	15,4
Nuorisotyöttömyysaste	6,9
Työllisyysaste (2008)	71,9

PALVELUPISTEET 2010

Service ställen Service places	lkm
Kirjasto	2
Terveysasema	1
Leikkipuisto	5
Uimahalli	1
Muu sisäliikuntatila	48
Urheilukenttä	1
Kirkko	2
Posti	2
KELA:n toimisto	1
Apteekki (2008)	3
Alko	1
Päivittäistavara-kaupat (2008)	30
Muut vähittäiskaupat (2008)	89
Ravintolat ja kahvilat (2008)	48

ULKOILU 2010

Uterekreation Outdoor recreation	lkm
Puistoa, ha (2007)	115
Metsää, ha (2007)	137
Uimaranta, kpl	1

LIIKENNE 2005-09

Trafic Traffic	keskimäärin/vuosi
Jalankulkuonnettomuuksia	4,4



Helsingin pitäjän kyläkuntaan kuulunut Suutarila on Vantaanjoen varren merkittäviä kyliä, jossa on ollut asutusta jo vuosisatoja. Omakotiasuminen levisi alueelle 1900-luvun alussa. Siltämäen pientaloalueelle rakennettiin ensimmäiset kerrostalot 1960-luvun lopussa. 1980-luvulla ympäristöön nousi suhteellisen tiiviitä pienkerrostalokortteleita. Vaikka rakentaminen on Suutarilassa vähentynyt 1990-luvulla, lasten osuus väestöstä on Helsingin peruspiireistä korkeimpia.

Suutarilaan ollaan rakentamassa uutta pientalotyypistä asuntoaluetta Suutarilantien länsipuolelle Böstaksentien varteen. Uusia asuinkortteleita on valmiina tai rakenteilla myös Riddarsbyn ja Taivaankannen alueille lähelle Kehä III:a sekä Kontiaisenkujalle Kirkonkyläntien pohjoispään tuntumaan.

Töyrynummen osa-alue syntyi vuonna 1984 osittain Tapaninvainiosta, osittain Siltämäestä ja Ala-Tikkurilasta. Vanha omakotialue kaavoitettiin 1980-luvulla uudelleen ja sinne nousi uutta väljäkhöä pientaloasutusta. Jälleenrakentamisajalta ovat peräisin yhtenäiset niin sanotut rintamamiestalokadut, kuten Uudisraivaajantie ja Yläkaskenkuja, joille on laadittu suojelukaava.

Keravanjoki rantapuistoineen on Siltämäen virkistysalue ja maiseman keskeisin elementti. Rantapuiston alueelle sijoittuvat myös Siltämäen urheilupuisto ja palstaviljelyalue. Suutarilan teollisuusalueen kaavat on uusittu ja siinä yhteydessä Lampputien pohjoispuoleinenkin alue on muutettu teollisuustonteiksi.

SKOMAKARBÖLE har haft bebyggelse i århundraden. Villabyggelsen kom dit i början av 1900-talet. De första höghusen i Brobacka byggdes i slutet av 1960-talet. På 1980-talet uppstod där många nya tätbebyggda småhuskvarter. Lidmalmen omplanerades på 1980-talet, och där uppstod rymlig småhusbebyggelse. Skomakarböle har sedan dess haft en av de största barnandelarna bland Helsingfors distrikt - trots att byggandet avtog märkbart under 1990-talet. Kervo å och dess strandpark utgör stommen i brobackamiljön, och är samtidigt ett omtyckt rekreativområde.

SUUTARILA (orig. Skomakarböle) has been inhabited for centuries. The first suburban one-family houses were built in the early 20th century. The first blocks of flats were built in Siltämäki in the late 1960s. The old small house area of Töyrynummi was replanned in the 1980s, and became home to many new, relatively scattered detached and semi-detached houses. Suutarila has since had among the greatest proportion of children of all the districts in Helsinki – in spite of the decline in construction in the 1990s. Keravanjoki, a tributary of Vantaa river, and the parks on its banks are the major features in the Siltämäki landscape.

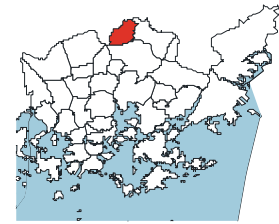
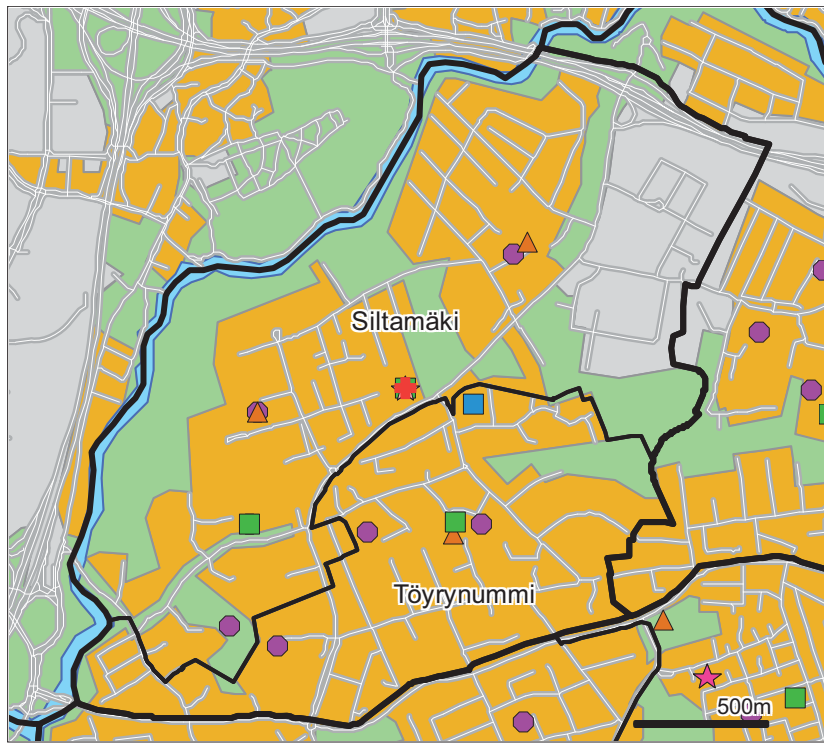

- Päiväkoti
- ▲ Leikkiapuisto
- Ala-aste
- Yläaste
- Lukio
- Erikois- ja yksityiskoulu
- ★ Nuorisotila
- ★ Kirjasto
- ★ Kulttuurikeskus
- ✚ Sairaala
- ✚ Terveysasema
- ◆ Väestönsuoja

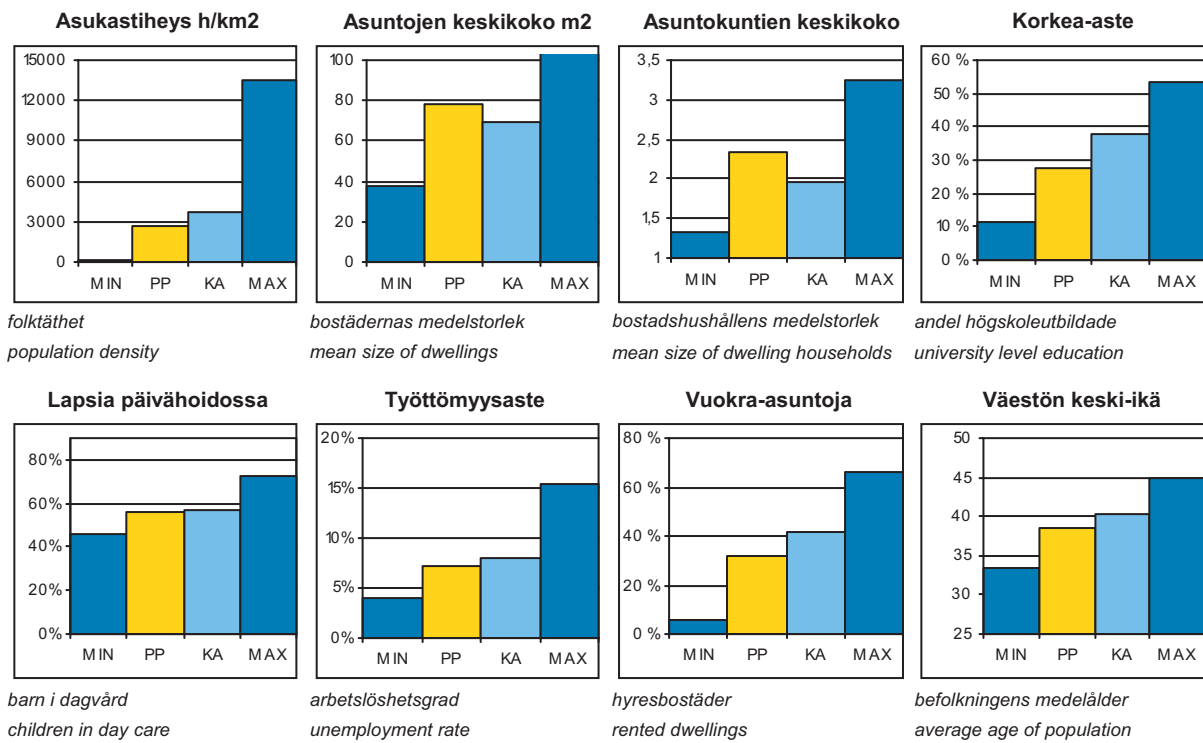

PP = Peruspiirin arvo
KA = Kaupungin peruspiirien keskiarvo

MIN = Peruspiirien pienin arvo
MAX = Peruspiirien suurin arvo

ALUEET Väestö 1.1.2010 Työpaikat 31.12.2008				
Områden District				
Alue	Maapinta-ala km2	Asukkaat	Työpaikat	
401 Siltämäki	2,79	6595	1813	
403 Töyrynummi	1,34	4709	379	
Yhteensä	4,13	11304	2192	

ÄIDINKIELI JA KANSALAISSUUS 1.1.2010			
Modersmål och nationalitet Mother tongue and nationality			
Suomenkieliset	10 170	90,0	%
Ruotsinkieliset	319	2,8	
Muunkieliset	815	7,2	
Ulkomaalaiset	590	5,2	
Ulkomaalaistaustaiset	852	7,5	
H:gissä syntyneitä	5 662	50,1	

VÄESTÖNMUUTOKSET 2009			
Befolkningsförändringar Vital statistics			
Syntyneet lkm	132	11,7	/ 1000 as.
Kuolleet lkm	52	4,6	
Muutto alueelle lkm	1 179	104,8	
Muutto alueelta lkm	1 263	112,2	

Asuntokannan ikä

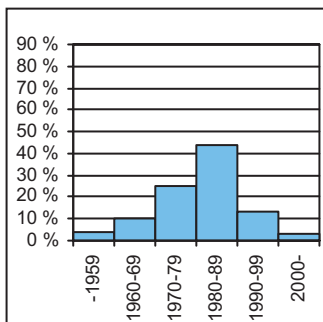

bostadsbeståndets ålder
age of dwelling stock

Huoneistotyytit

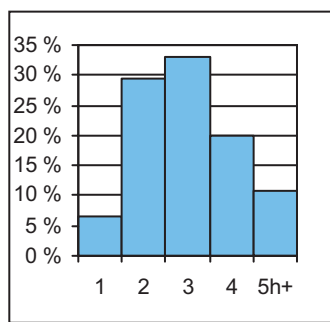

lägenhetstyper
types of dwellings

Väestö

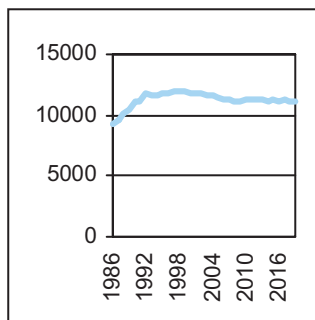

befolkning
population

Asuntotuotanto

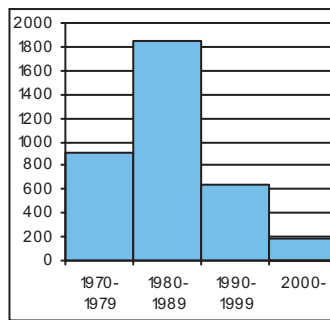

bostadsproduktion
housing production

ALUESUHDELUKUJA 1.1.2010	
Lokala tätheter Area ratios	
Asukkaita/km2	2 744
Työpaikkoja/km2	532
Kerrosala/ha	1 573

IKÄRAKENNE 1.1.2010		
Ålderstrukturen Age structure %		
0-6 -vuotiaat	902	8,0
7-15 -vuotiaat	1 333	11,8
16-18 -vuotiaat	531	4,7
19-24 -vuotiaat	965	8,5
25-39 -vuotiaat	2 045	18,1
40-64 -vuotiaat	4 139	36,6
Yli 65 -vuotiaat	1 389	12,3

PERHEET JA ASUNTOKUNNAT 1.1.2010	
Familjer och bostadshushåll Families and households	
Asuntokuntien lkm	4 769
Asuntokuntien keskipöytä	2,34
1-hengen asuntokuntia	1 368
Perheiden lkm	3 283
Lapsiperheiden lkm	1 834
Perheiden keskipöytä	2,84

KOULUTUSTASO 31.12.2008		
Utbildningsnivå Educational level %		
15 vuotta täyttäneiden lkm	9 103	
Enintään perusaste	3 356	36,9
Keskiaaste	3 211	35,3
Alempi korkea-aste	1 814	19,9
Ylempi korkea-aste	722	7,9
Lukiota käyvät ja osuus 16-18-vuotiaista	356	59,2

TULOTASO 2008	
Inkomster Income	
Tulot/asukas €	21 771
Tulot/yli 15-vuotiaat €	26 636
Tulot/asuntokunta €	50 966

ASUMISOLOT 31.12.2009	
Boende Housing	
Asuntojen keskipöytä m2	78,0
Asumisväljyys m2/asukas	33,5
Asumistiheys huonetta/henk	1,31

ASUNNOT 31.12.2009		
Bostäder Dwellings %		
Asuntoja yhteensä	4 896	
Pientaloasuntoja	2 501	51,1
Vuokra-asuntoja	1 560	31,9
ARA-vuokra-asuntoja	1 212	24,8

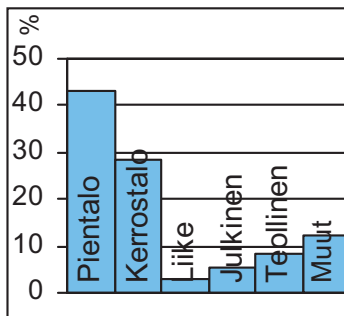
Rakennuskanta

byggnadsbeståndet
building stock

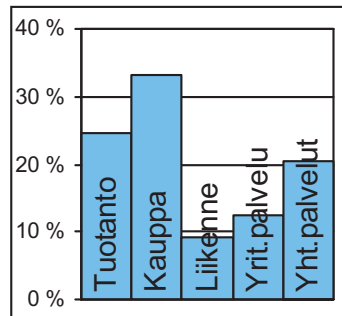
Työpaikat

jobb
jobs

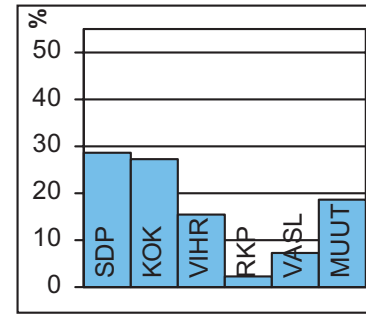
Kunnallisvaalit

kommunalvalen
municipal elections

TOIMITILARAKENNUKSET 31.12.2009

Verksamhetslokaler Business premises	kerrosala 1000 m2	%
Toimitilarakennukset yhteensä	184	
Liikerakennukset	18	9,6
Julkiset rakennukset	35	19,0
Teollisuus- ja varastorakennukset	122	66,1
Muut rakennukset	10	5,4

LASTEN PÄIVÄHOITO 2009

Barn dagvård Child day care	lkm	/100 lasta
Päiväkoteja	6	
Lapsia päiväkotihoidossa yhteensä	457	
Kokopäivähoidossa	436	56,4
Osapäivähoidossa	21	2,7
Lapsia kokopäivä perhepäivähoidossa	55	7,1
Lapsia koti/yks.hoidon tuen piirissä	211	

KOULUT 2010

Skolor Schools	kouluja	oppilaita
Suomenkielinen ala-aste	3	879
Suomenkielinen yläaste	1	398
Ruotsinkielinen ala-aste	0	0
Ruotsinkielinen yläaste	0	0
Lukio	0	0
Erikoiskoulut	0	0

TERVEYSPALVELUT 2009

Hälsovård Health care	lkm	/asukas
Avohoitokäynnit yhteensä	93 813	8,3
Perusterveydenhuolto	76 143	6,7
Erikoissairaanhoido	17 670	1,6

SOSIAALIPALVELUT 2009

Socialservice Social welfare	lkm	/1000
Toimeentulotuen saajia	997	88,2
Lastensuojelun asiakkaat, 0-17v	191	74,1

TYÖVOIMA 2009

Arbetskraft Labour force	%
Työttömyysaste	7,2
Pitkäaikaistyöttömyys	15,8
Nuorisotyöttömyysaste	6,4
Työllisyysaste (2008)	69,3

PALVELUPISTEET 2010

Service ställen Service places	lkm
Kirjasto	1
Terveysasema	1
Leikkipuisto	3
Uimahalli	1
Muu sisäliikuntatila	8
Urheilukenttä	1
Kirkko	0
Posti	1
KELA:n toimisto	0
Apteekki (2008)	1
Alko	0
Päivittäistavarakaupat (2008)	9
Muut vähittäiskaupat (2008)	16
Ravintolat ja kahvilat (2008)	9

ULKOILU 2010

Uterekreation Outdoor recreation	lkm
Puistoa, ha (2007)	77
Metsää, ha (2007)	47
Uimaranta, kpl	0

LIIKENNE 2005-09

Trafic Traffic	keskimäärin/vuosi
Jalankulkuonnettomuuksia	0,8



Puistolan omakotialue syntyi vuosisadan alussa Ab Parkstad-Wanda-Puistokylä -nimisen yhtiön alulle panemana. Puistolan aseman ympäristöstä asutus levisi laajalle, varsinkin radan itäpuolella. Aseman länsipuolisille pelloille 1970–1980-luvuilla kohonnut Tapulikaupungin kerrostalolähiö edustaa ajalleen ominaista elementtirakentamista. Kun alueen puistojen ja pihojen kasvillisuus pehmentää nyt maisemaa, voi Tapulikaupunkia pitää viehättävänä lähiönä. Tapulikaupungin alueelle laaditaan vuosina 2007–2012 useita täydennysrakentamisen mahdollistavia asemakaavan muutoksia, joiden on arvioitu lisäävän alueen väestöä noin 600 asukkaalla. Tapulikaupungin kerrostaloalueen eteläpuolinen pientaloalue kuuluu Tapanilan vanhaan omakotialueeseen.

Puistolan ja Heikinlaakson pientaloalueilla on yhä vanhoja 1900-luvun alkupuolen huviloita, mutta pääosin rakennuskanta on korvautunut rivitaloilla ja uusilla omakotitaloilla. Aurinkomäen alueen asemakaava tuli voimaan vuonna 2009. Sen tavoitteena on edistää alueen virkistyskäyttöä, samalla on suunniteltu puiston pohjoislaitaan uusia pientalotontteja. Pientaloalueiden rakennuskanta uudistuu jatkuvasti, joten Puistolan ja Heikinlaakson väkiluvun ennustetaan säilyvän nykytasolla pitkälle tulevaisuuteen. Erityisesti kouluikäisten lasten osuus väestöstä on varsin korkea.

Lahdenväylän varressa olevan Alppikylän alueelle on hyväksytty asemakaava vuonna 2006. Tavoitteena on luoda alueesta monipuolinen pientalokaupunginosa. Tattarisuon pienteollisuus- ja varastoalue on Helsingin viimeisiä romuvarastointiin käytettyjä alueita, joka kehittyy hyvää vauhtia monipuoliseksi palvelu- ja työpaikka-alueeksi.

PARKSTADS villasamhälle uppstod i början av 1900-talet. Från Parkstad station spred bebyggelsen sig i synnerhet österut. På 1970-talet restes den tidstypiska elementhusförstaden Stapelstaden på åkrarna väster om banan. I småhusområdena i Parkstad och Henriksdal finns ännu några av de gamla villorna kvar, men mestadels har de ersatts av nybyggen, ofta radhus. Byggboomen i slutet av 1980-talet ökade folkmängden i Parkstad och Henriksdal, och barnandelen är bland de största i Helsingfors. Bygandet har ökat igen de senaste åren, och befolkningen växer. Tattarmossens småindustri- och lagerområde är ett av de sista områdena för skrotlagring i Helsingfors. Det håller på att utvecklas till ett mångsidigt service- och arbetsplatsområde.

The small house community of PUISTOLA came about at the beginning of the 20th century. It spread mostly eastwards from the railway station. The concrete housing estate in Tapulikaupunki to the west of the station represents typical 1970s suburban construction. The small house areas of Puistola and Heikinlaakso still have a few of the century-old villas, but most of the buildings are of more recent origin, often terraced houses. The building boom of the late 1980s made the area's population grow. Today, it has one of Helsinki's greatest proportions of families with children. Construction has increased again in recent years, and the population has kept on growing. The industrial zone of Tattarisuo is one of the last areas in Helsinki still used for scrapyards. It is being developed into a varied zone of service and industry.

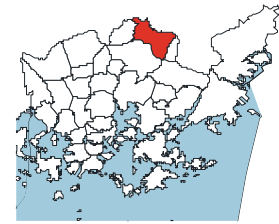
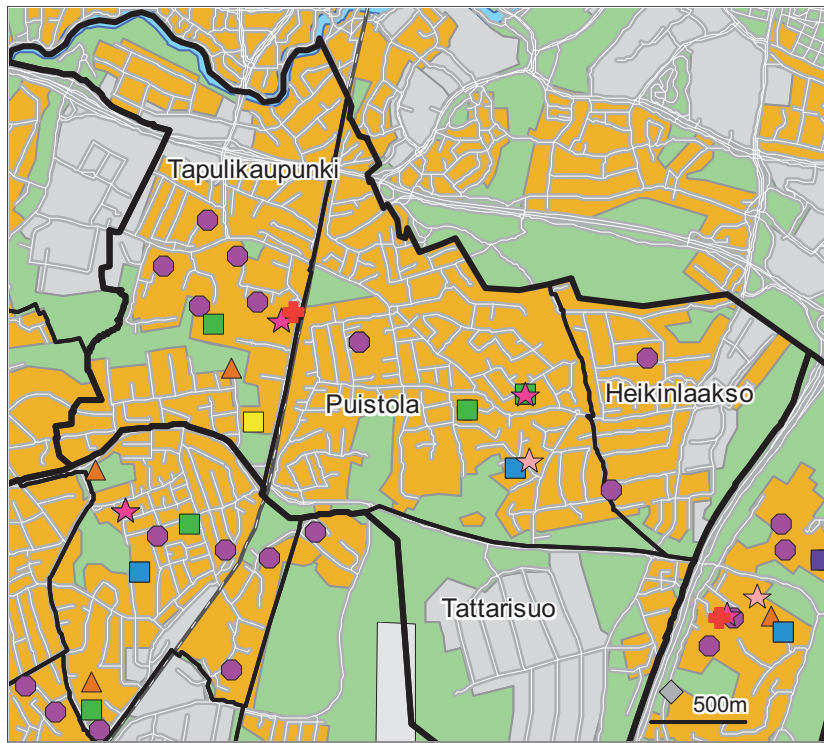

- Päiväkoti
- ▲ Leikkiapuisto
- Ala-aste
- Yläaste
- Lukio
- Erikois- ja yksityiskoulu
- ★ Nuorisotila
- ★ Kirjasto
- ★ Kulttuurikeskus
- ✚ Sairaala
- ✚ Terveysasema
- ◇ Väestönsuoja

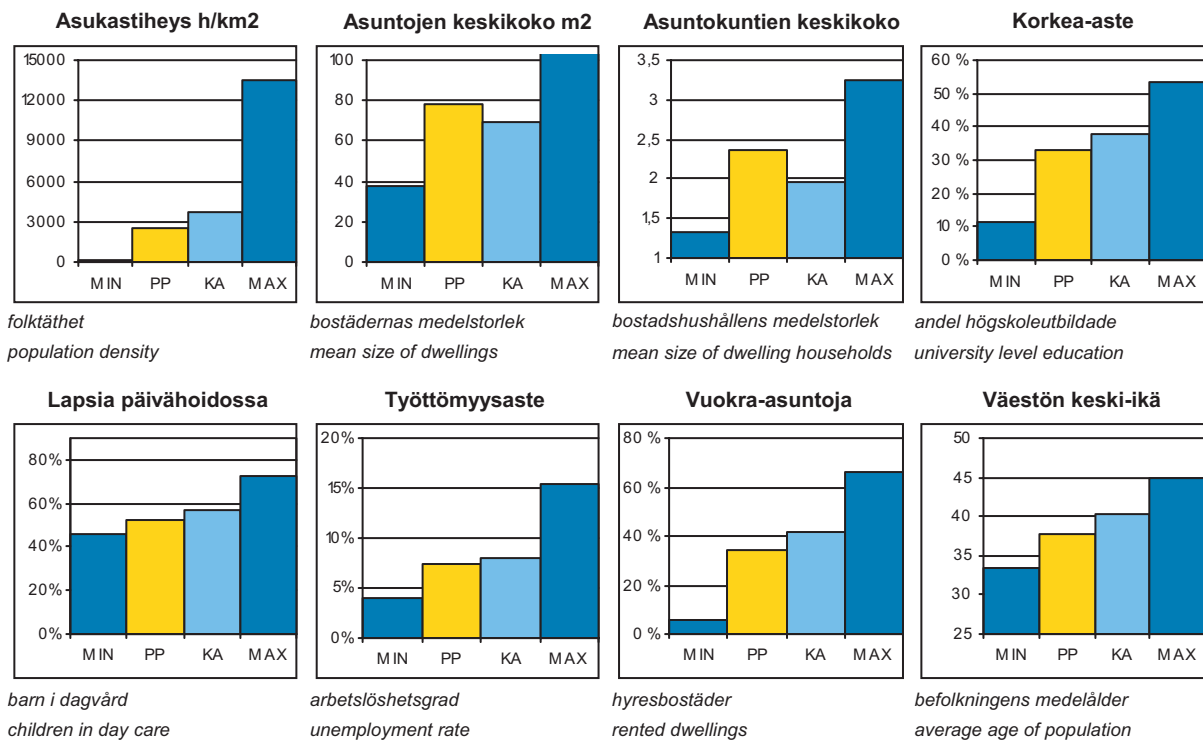

PP = Peruspiirin arvo
KA = Kaupungin peruspiirien keskiarvo

MIN = Peruspiirien pienin arvo
MAX = Peruspiirien suurin arvo

505 Puistolan peruspiiri

ALUEET Väestö 1.1.2010 Työpaikat 31.12.2008

Områden District

Alue	Maapinta-ala km ²	Asukkaat	Työpaikat
402 Tapulikaupunki	2,20	8564	1466
411 Puistola	2,41	6735	552
412 Heikinlaakso	1,19	3021	944
413 Tattarisuo	1,50	52	1338
Yhteensä	7,3	18372	4300

ÄIDINKIELI JA KANSALAISSUUS 1.1.2010

Modersmål och nationalitet Mother tongue and nationality

Suomenkieliset	16 449	89,5 %
Ruotsinkieliset	354	1,9
Muunkieliset	1 569	8,5
Ulkomaalaiset	997	5,4
Ulkomaalaistaustaiset	1 600	8,7
H:gissä syntyneitä	8 678	47,2

VÄESTÖMUUTOKSET 2009

Befolkningsförändringar Vital statistics

Syntyneet lkm	229	12,4 / 1000 as.
Kuolleet lkm	89	4,8
Muutto alueelle lkm	1 831	99,5
Muutto alueelta lkm	1 972	107,2

Asuntokannan ikä

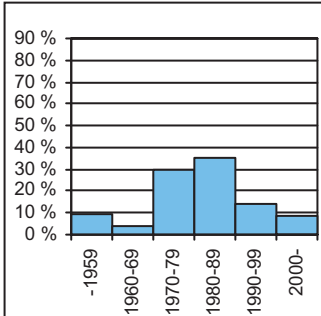

bostadsbeståndets ålder
age of dwelling stock

Huoneistotyytit

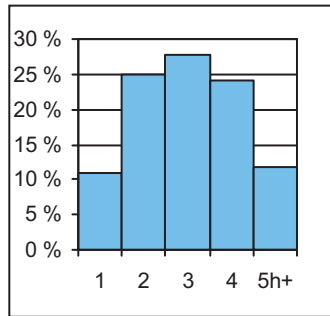

lägenhetstyper
types of dwellings

Väestö

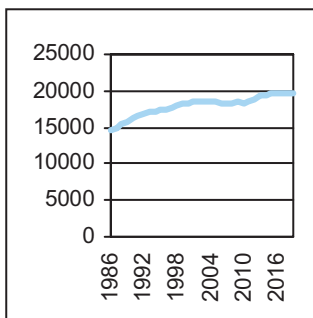

befolkning
population

Asuntotuotanto

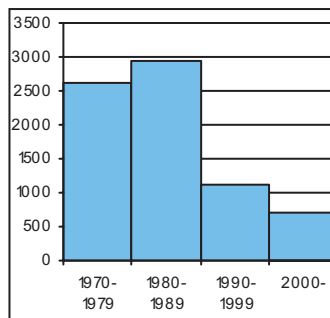

bostadsproduktion
housing production

ALUESUHDELUKUJA 1.1.2010

Lokala tätheter Area ratios

Asukkaita/km ²	2 517
Työpaikkoja/km ²	589
Kerrosala/ha	1 483

IKÄRAKENNE 1.1.2010

Ålderstrukturen Age structure

Ikäryhmä	Lukumäärä	Prosentti
0-6 -vuotiaat	1 581	8,6
7-15 -vuotiaat	2 181	11,9
16-18 -vuotiaat	909	5,0
19-24 -vuotiaat	1 387	7,6
25-39 -vuotiaat	3 340	18,2
40-64 -vuotiaat	7 036	38,3
Yli 65 -vuotiaat	1 938	10,6

PERHEET JA ASUNTOKUNNAT 1.1.2010

Familjer och bostadshushåll

Families and households

Asuntokuntien lkm	7 785
Asuntokuntien keskipkoko	2,36
1-hengen asuntokuntia	2 334
Perheiden lkm	5 309
Lapsiperheiden lkm	3 195
Perheiden keskipkoko	2,90

KOULUTUSTASO 31.12.2008

Utbildningsnivå Educational level

15 vuotta täyttäneiden lkm	14 913	
Enintään perusaste	4 971	33,3
Keskiaaste	5 040	33,8
Alempi korkea-aste	3 201	21,5
Ylempi korkea-aste	1 701	11,4
Lukiota käyvät ja osuus 16-18-vuotiaista	582	64,0

TULOTASO 2008

Inkomster Income

Tulot/asukas €	22 934
Tulot/yli 15-vuotiaat €	28 572
Tulot/asuntokunta €	54 125

ASUMISOLOT 31.12.2009

Boende Housing

Asuntojen keskipkoko m ²	78,6
Asumisväljyys m ² /asukas	33,4
Asumistiheys huonetta/henk	1,31

ASUNNOT 31.12.2009

Bostäder Dwellings

Asuntotyyppi	Lukumäärä	Prosentti
Asuntoja yhteensä	8 132	
Pientaloasuntoja	4 757	58,5
Vuokra-asuntoja	2 777	34,1
ARA-vuokra-asuntoja	2 067	25,4

Rakennuskanta

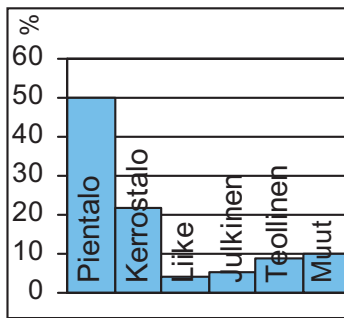

byggnadsbeståndet
building stock

Työpaikat

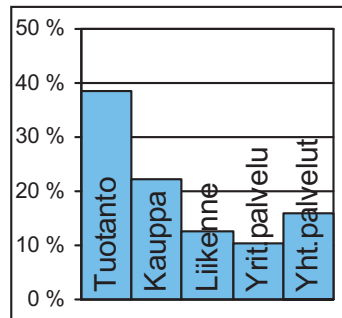

jobb
jobs

Kunnallisvaalit

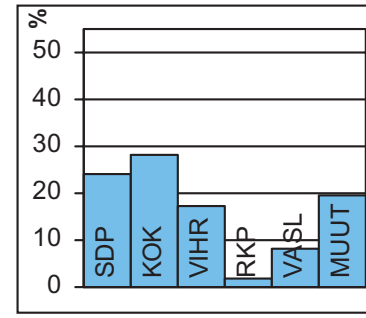

kommunalvalen
municipal elections

TOIMITILARAKENNUKSET 31.12.2009

Verksamhetslokaler Business premises	kerrosala 1000 m2	%
Toimitilarakennukset yhteensä	304	
Liikerakennukset	43	14,0
Julkiset rakennukset	58	19,0
Teollisuus- ja varastorakennukset	169	55,5
Muut rakennukset	35	11,5

LASTEN PÄIVÄHOITO 2009

Barn dagvård Child day care	lkm	/100 lasta
Päiväkoteja	9	
Lapsia päiväkotihoidossa yhteensä	757	
Kokopäivähoidossa	708	52,6
Osapäivähoidossa	49	3,6
Lapsia kokopäivä perhepäivähoidossa	91	6,8
Lapsia koti/yks.hoidon tuen piirissä	422	

KOULUT 2010

Skolor Schools	kouluja	oppilaita
Suomenkielinen ala-aste	4	1 126
Suomenkielinen yläaste	1	408
Ruotsinkielinen ala-aste	0	0
Ruotsinkielinen yläaste	0	0
Lukio	0	817
Erikoiskoulut	0	0

TERVEYSPALVELUT 2009

Hälsovård Health care	lkm	/asukas
Avohoitokäynnit yhteensä	127 015	6,9
Perusterveydenhuolto	98 852	5,4
Erikoissairaanhoido	28 163	1,5

SOSIAALIPALVELUT 2009

Socialservice Social welfare	lkm	/1000
Toimeentulotuen saajia	1 614	87,9
Lastensuojelun asiakkaat, 0-17v	246	56,3

TYÖVOIMA 2009

Arbetskraft Labour force	%
Työttömyysaste	7,4
Pitkäaikaistyöttömyys	11,9
Nuorisotyöttömyysaste	9,3
Työllisyysaste (2008)	72,2

PALVELUPISTEET 2010

Service ställen Service places	lkm
Kirjasto	2
Terveysasema	1
Leikkipuisto	2
Uimahalli	0
Muu sisäliikuntatila	17
Urheilukenttä	1
Kirkko	1
Posti	1
KELA:n toimisto	0
Apteekki (2008)	1
Alko	0
Päivittäistavarakaupat (2008)	12
Muut vähittäiskaupat (2008)	27
Ravintolat ja kahvilat (2008)	17

ULKOILU 2010

Uterekreation Outdoor recreation	lkm
Puistoa, ha (2007)	56
Metsää, ha (2007)	112
Uimaranta, kpl	0

LIIKENNE 2005-09

Trafic Traffic	lkm
Jalankulkuonnettomuuksia keskimäärin/vuosi	1,8



Jakomäen asuntoalue rakennettiin koillisen Helsingin kalliolle 1960-luvun lopulla. Alueen eteläosaan rakennettiin kaupungin vuokrataloja ja 1970-luvulla alueen pohjoisosaan pääasiassa omistusasuntoja. Jakomäessä aloitettiin 1980-luvulla huomattavia ympäristönparannuksia, asuntoja korjattiin ja kerrostaloalueen reunoille täydennysrakennettiin uusia asuintaloja, myös rivitaloja. Vuonna 1996 käynnistyi Jakomäen kiinteistöt Oy:n omistamien kiinteistöjen laaja perusparannusohjelma. Kiinteistöjen korjaus on muuttanut Etelä-Jakomäen ilmeen: vanhat elementtikerrostalot on verhottu tiilijulkisivuin, hissittömiin taloihin on rakennettu hissejä ja asuntoja on uudistettu perusteellisesti.

Jakomäen keskiosan ympäristön parannusten suunnittelu käynnistyi vuosina 2005–2006. Tällöin laaditun liikuntapuiston ja koulujen ympäristön kehittämissuunnitelman pohjalta urheilupuiston kenttiä on viime vuosina uudistettu. Uimahallia on peruskorjattu ja sen yhteyteen rakennetaan uusia rivitaloja. Ostoskeskuksen ympäristössä on tarkoitus toteuttaa lähivuosina liikennejärjestelyjen ja lähiympäristön parannuksia sekä liiketilojen lisärakentamista. Huokotien pohjoispuolelle on yleiskaavassa esitetty pientalovaltaisia asuinkortteleita, tarkempi suunnittelu käynnistyy noin vuonna 2012.

Jakomäen asuntokannasta suurin osa on yhä kaupungin vuokrataloja ja aravaomistusasuntoja. Asukasmäärä on vakiintunut nykytasolle 1990-luvun alussa. Jakomäen itäpuolinen hiekkakuoppa-alue, joka osittain kuuluu Vantaan kaupunkiin, on kunnostettu ja maisemoitu virkistyskäyttöön.

JAKOBACKA stadsdel byggdes på några år i slutet av 1960-talet, och i början bara med kommunala hyreshus. På 1970-talet byggdes norra Jakobacka ut med ägarbostäder. Sedan 1980-talet har man gjort betydande förbättringar i näromgivningen i Jakobacka: bostäder har reparerats och nya hus har byggts. Inom ramen för Förstadsprojektet har man beklätt gamla höghus med tegel. I dag avviker Jakobacka med sin naturnära miljö snarast till sin fördel från genomsnittsförstäden. Dess bostadsbestånd kommer att göras mångsidigare och kompletteras med småhus även i fortsättningen.

The suburb of JAKOMÄKI was built within a few years during the late 1960s, and originally contained only council houses. In the 1970s, the northern part of the area was constructed with owner-occupied blocks of flats. Since the 1980s, considerable improvements have been made in the Jakomäki environment: dwellings have been repaired and new houses have been built. In the framework of a municipal suburb improvement project, old blocks of flats have been coated with bricks. Today, the area differs from other housing estates mostly to its advantage. Its housing stock is going to be made more varied, with more detached and terraced houses in future, too.

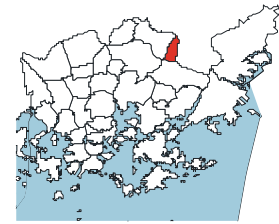

- Päiväkoti
- ▲ Leikkiapuisto
- Ala-aste
- Yläaste
- Lukio
- Erikois- ja yksityiskoulu
- ★ Nuorisotila
- ★ Kirjasto
- ★ Kulttuurikeskus
- ✚ Sairaala
- ✚ Terveysasema
- ◆ Väestönsuoja

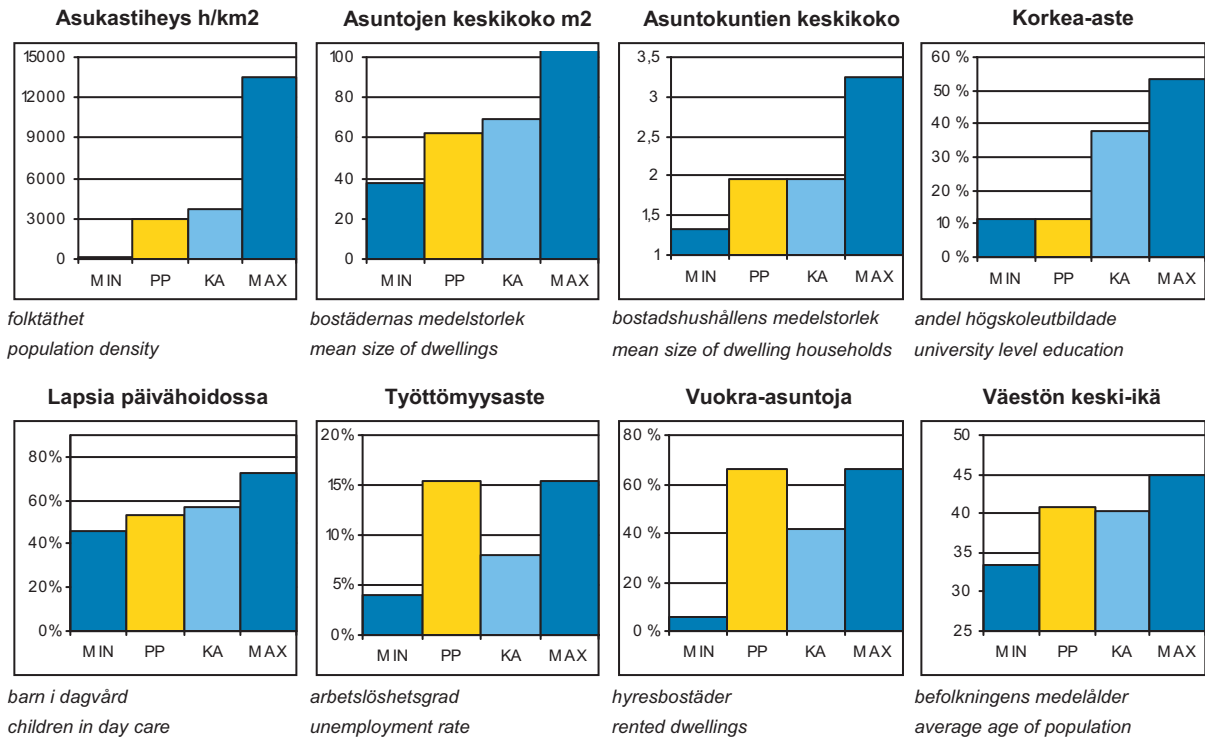

PP = Peruspiirin arvo
KA = Kaupungin peruspiirien keskiarvo

MIN = Peruspiirien pienin arvo
MAX = Peruspiirien suurin arvo

ALUEET Väestö 1.1.2010 Työpaikat 31.12.2008			
Områden District			
Alue	Maapinta-ala km ²	Asukkaat	Työpaikat
414 Jakomäki	1,92	5626	527
Yhteensä	1,92	5626	527

ÄIDINKIELI JA KANSALAISSUUS 1.1.2010		
Modersmål och nationalitet Mother tongue and nationality		
Suomenkieliset	4 326	76,9 %
Ruotsinkieliset	89	1,6
Muunkieliset	1 211	21,5
Ulkomaalaiset	787	14,0
Ulkomaalaistaustaiset	1 148	20,4
H:gissä syntyneitä	2 451	43,6

VÄESTÖNMUUTOKSET 2009		
Befolkningsförändringar Vital statistics		
Syntyneet lkm	81	14,3 / 1000 as.
Kuolleet lkm	54	9,6
Muutto alueelle lkm	931	164,7
Muutto alueelta lkm	1 006	178,0

ALUESUHDELUKUJA 1.1.2010	
Lokala tätheter Area ratios	
Asukkaita/km ²	2 930
Työpaikkoja/km ²	274
Kerrosala/ha	1 437

IKÄRAKENNE 1.1.2010		
Ålderstrukturen Age structure %		
0-6 -vuotiaat	447	8,0
7-15 -vuotiaat	561	10,0
16-18 -vuotiaat	224	4,0
19-24 -vuotiaat	484	8,6
25-39 -vuotiaat	967	17,2
40-64 -vuotiaat	1 973	35,1
Yli 65 -vuotiaat	970	17,2

PERHEET JA ASUNTOKUNNAT 1.1.2010	
Familjer och bostadshushåll	
Families and households	
Asuntokuntien lkm	2 873
Asuntokuntien keskipöytä	1,96
1-hengen asuntokuntia	1 340
Perheiden lkm	1 444
Lapsiperheiden lkm	830
Perheiden keskipöytä	2,75

KOULUTUSTASO 31.12.2008		
Utbildningsnivå Educational level %		
15 vuotta täyttäneiden lkm	4 726	
Enintään perusaste	2 506	53,0
Keskiaaste	1 671	35,4
Alempi korkea-aste	404	8,5
Ylempi korkea-aste	145	3,1
Lukiota käyvät ja osuus 16-18-vuotiaista	83	32,8

TULOTASO 2008	
Inkomster Income	
Tulot/asukas €	15 769
Tulot/yli 15-vuotiaat €	19 057
Tulot/asuntokunta €	30 721

ASUMISOLOT 31.12.2009	
Boende Housing	
Asuntojen keskipöytä m ²	62,3
Asumisväljyys m ² /asukas	31,9
Asumistiheys huonetta/henk	1,28

ASUNNOT 31.12.2009		
Bostäder Dwellings %		
Asuntoja yhteensä	3 037	
Pientaloasuntoja	132	4,3
Vuokra-asuntoja	2 003	66,0
ARA-vuokra-asuntoja	1 648	54,3

Asuntokannan ikä

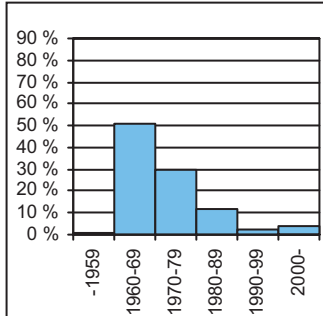

bostadsbeståndets ålder
age of dwelling stock

Huoneistotyytit

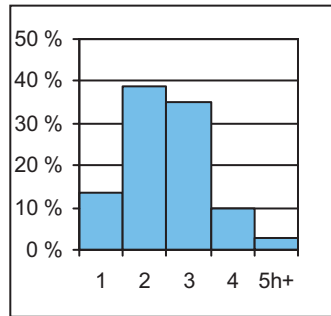

lägenhetstyper
types of dwellings

Väestö

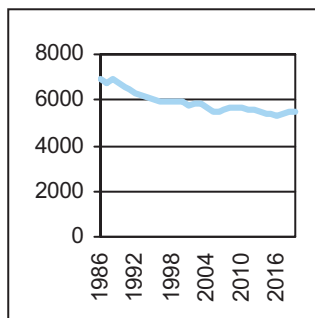

befolkning
population

Asuntotuotanto

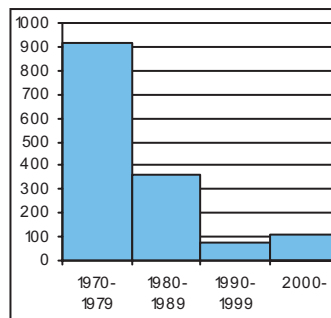

bostadsproduktion
housing production

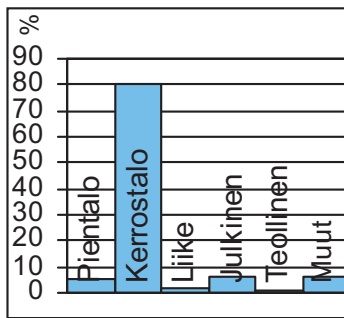
Rakennuskanta

byggnadsbeståndet
building stock

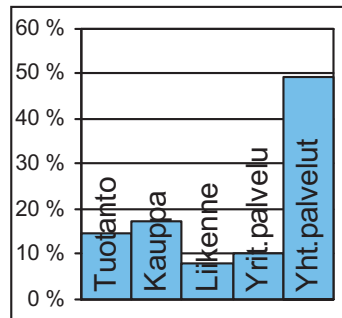
Työpaikat

jobb
jobs

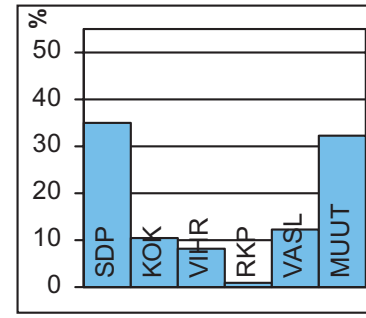
Kunnallisvaalit

kommunalvalen
municipal elections

TOIMITILARAKENNUKSET 31.12.2009

Verksamhetslokaler Business premises	kerrosala 1000 m2	%
Toimitilarakennukset yhteensä	40	
Liikerakennukset	5	12,0
Julkiset rakennukset	17	41,8
Teollisuus- ja varastorakennukset	2	5,3
Muut rakennukset	16	40,8

LASTEN PÄIVÄHOITO 2009

Barn dagvård Child day care	lkm	/100 lasta
Päiväkoteja	3	
Lapsia päiväkotihoidossa yhteensä	195	
Kokopäivähoidossa	195	53,1
Osapäivähoidossa		
Lapsia kokopäivä perhepäivähoidossa	21	5,7
Lapsia koti/yks.hoidon tuen piirissä	117	

KOULUT 2010

Skolor Schools	kouluja	oppilaita
Suomenkielinen ala-aste	1	268
Suomenkielinen yläaste	1	201
Ruotsinkielinen ala-aste	0	0
Ruotsinkielinen yläaste	0	0
Lukio	0	0
Erikoiskoulut	1	226

TERVEYSPALVELUT 2009

Hälsovård Health care	lkm	/asukas
Avohoitokäynnit yhteensä	61 948	11,0
Perusterveydenhuolto	51 147	9,1
Erikoissairaanhoito	10 801	1,9

SOSIAALIPALVELUT 2009

Socialservice Social welfare	lkm	/1000
Toimeentulotuen saajia	1 285	228,4
Lastensuojelun asiakkaat, 0-17v	221	192,0

TYÖVOIMA 2009

Arbetskraft Labour force	%
Työttömyysaste	15,5
Pitkäaikaistyöttömyys	17,3
Nuorisotyöttömyysaste	11,7
Työllisyysaste (2008)	61,6

PALVELUPISTEET 2010

Service ställen Service places	lkm
Kirjasto	1
Terveysasema	1
Leikkipuisto	1
Uimahalli	1
Muu sisäliikuntatila	6
Urheilukenttä	1
Kirkko	1
Posti	0
KELA:n toimisto	0
Apteekki (2008)	1
Alko	0
Päivittäistavarakaupat (2008)	9
Muut vähittäiskaupat (2008)	7
Ravintolat ja kahvilat (2008)	8

ULKOILU 2010

Uterekreation Outdoor recreation	
Puistoa, ha (2007)	1
Metsää, ha (2007)	66
Uimaranta, kpl	0

LIIKENNE 2005-09

Trafic Traffic	
Jalankulkuonnettomuuksia keskimäärin/vuosi	0,0



Peruspiirit:

- 601 Kulosaari - Brändö
- 602 Herttoniemi – Hertonäs
- 603 Laajasalo – Degerö

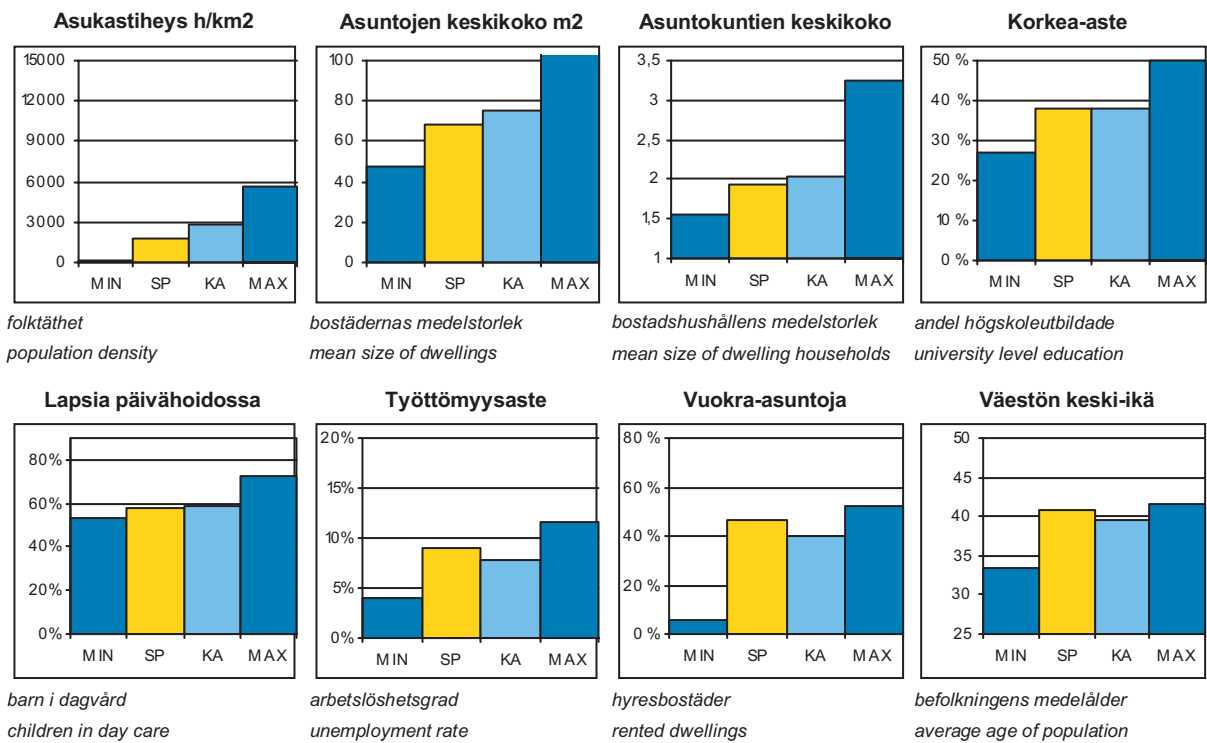
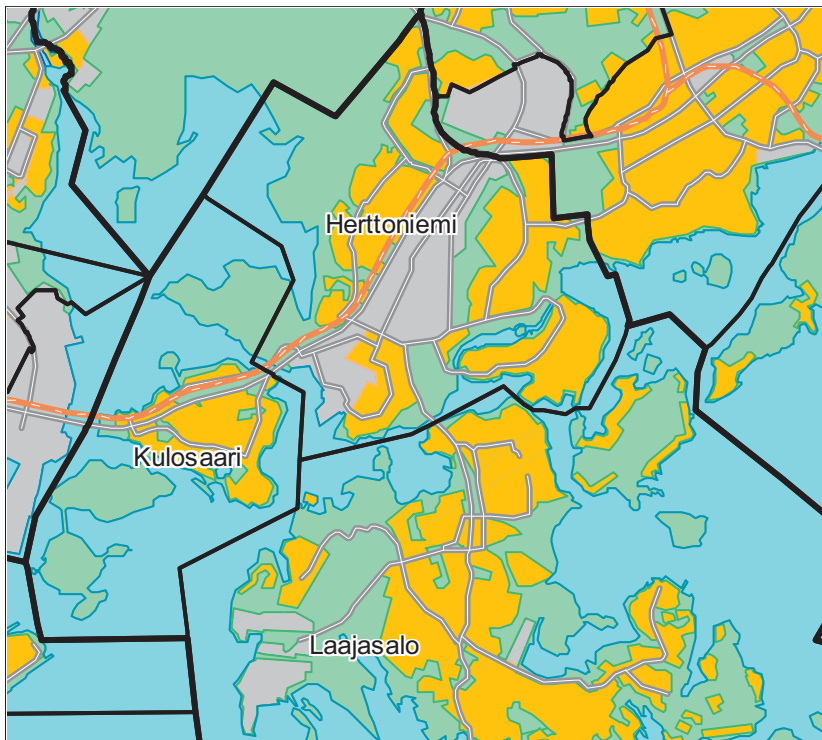

SP = Suurpiirin arvo
KA = Kaupungin suurpiirien keskiarvo

MIN = Suurpiirien pienin arvo
MAX = Suurpiirien suurin arvo

6 Kaakkoinen suurpiiri

ALUEET Väestö 1.1.2010 Työpaikat 31.12.2008

Områden District

Alue	Maapinta-ala km ²	Asukkaat	Työpaikat
601 Kulosaaren peruspiiri	2,47	3770	1024
602 Herttoniemen peruspiiri	6,80	26423	11177
603 Laajasalon peruspiiri	16,57	16473	2198
Yhteensä	25,84	46666	14399

ÄIDINKIELI JA KANSALAISSUUS 1.1.2010

Modersmål och nationalitet Mother tongue and nationality

Suomenkieliset	39 683	85,0 %
Ruotsinkieliset	2 933	6,3
Muunkieliset	4 050	8,7
Ulkomaalaiset	2 773	5,9
Ulkomaalaistaustaiset	4 340	9,3
H:gissä syntyneitä	21 928	47,0

VÄESTÖNMUUTOKSET 2009

Befolkningsförändringar Vital statistics

Syntyneet lkm	557	12,0 / 1000 as.
Kuolleet lkm	391	8,4
Muutto alueelle lkm	6 893	148,4
Muutto alueelta lkm	6 861	147,7

Asuntokannan ikä

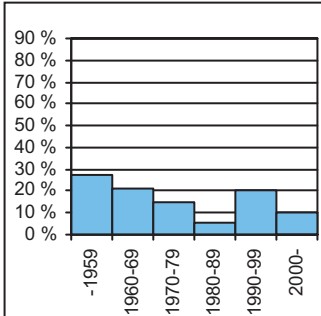

bostadsbeståndets ålder
age of dwelling stock

Huoneistotyytit

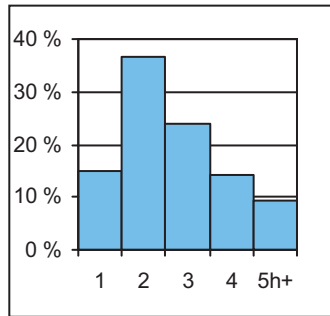

lägenhetstyper
types of dwellings

Väestö

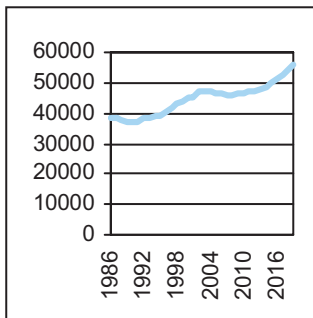

befolkning
population

Asuntotuotanto

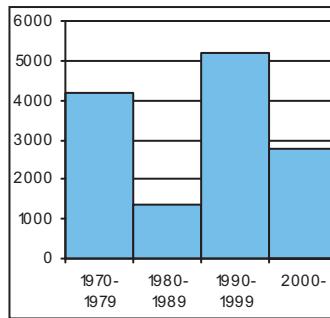

bostadsproduktion
housing production

ALUESUHDELUKUJA 1.1.2010

Lokala tätheter Area ratios

Asukkaita/km ²	1 774
Työpaikkoja/km ²	547
Kerrosala/ha	1 214

IKÄRAKENNE 1.1.2010

Ålderstrukturen Age structure

Ikäryhmä	Lukumäärä	Prosentti
0-6 -vuotiaat	3 499	7,5
7-15 -vuotiaat	4 316	9,3
16-18 -vuotiaat	1 649	3,5
19-24 -vuotiaat	3 521	7,6
25-39 -vuotiaat	9 756	20,9
40-64 -vuotiaat	16 667	35,7
Yli 65 -vuotiaat	7 258	15,6

PERHEET JA ASUNTOKUNNAT 1.1.2010

Familjer och bostadshushåll

Families and households

Asuntokuntien lkm	23 978
Asuntokuntien keskipöytä	1,93
1-hengen asuntokuntia	11 109
Perheiden lkm	12 338
Lapsiperheiden lkm	6 583
Perheiden keskipöytä	2,70

KOULUTUSTASO 31.12.2008

Utbildningsnivå Educational level

15 vuotta täyttäneiden lkm	39 005	
Enintään perusaste	12 210	31,3
Keskiaaste	12 048	30,9
Alempi korkea-aste	8 129	20,8
Ylempi korkea-aste	6 618	17,0
Lukiota käyvät ja osuus 16-18-vuotiaista	1 130	62,3

TULOTASO 2008

Inkomster Income

Tulot/asukas €	27 522
Tulot/yli 15-vuotiaat €	32 650
Tulot/asuntokunta €	53 147

ASUMISOLOT 31.12.2009

Boende Housing

Asuntojen keskipöytä m ²	68,6
Asumisväljyys m ² /asukas	35,6
Asumistiheys huonetta/henk	1,41

ASUNNOT 31.12.2009

Bostäder Dwellings

Asuntojen tyyppi	Lukumäärä	Prosentti
Asuntoja yhteensä	25 744	
Pientaloasuntoja	4 706	18,3
Vuokra-asuntoja	11 970	46,5
ARA-vuokra-asuntoja	7 526	29,2

Rakennuskanta

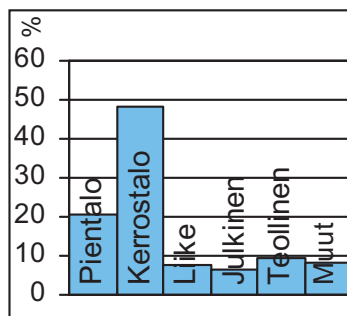

byggnadsbeståndet
building stock

Työpaikat

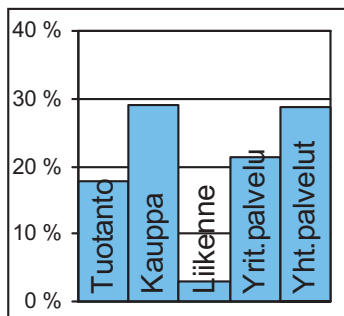

jobb
jobs

Kunnallisvaalit

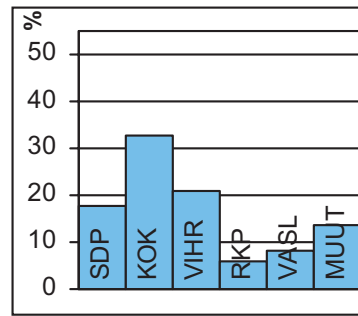

kommunalvalen
municipal elections

TOIMITILARAKENNUKSET 31.12.2009

Verksamhetslokaler Business premises	kerrosala 1000 m2	%
Toimitilarakennukset yhteensä	1 009	
Liikerakennukset	239	23,7
Julkiset rakennukset	203	20,1
Teollisuus- ja varastorakennukset	413	41,0
Muut rakennukset	154	15,3

LASTEN PÄIVÄHOITO 2009

Barn dagvård Child day care	lkm	/100 lasta
Päiväkoteja	26	
Lapsia päiväkotihoidossa yhteensä	1 817	
Kokopäivähoidossa	1 696	57,8
Osapäivähoidossa	121	4,1
Lapsia kokopäivä perhepäivähoidossa	113	3,8
Lapsia koti/yks.hoidon tuen piirissä	854	

KOULUT 2010

Skolor Schools	kouluja	oppilaita
Suomenkielinen ala-aste	10	2 733
Suomenkielinen yläaste	5	1 544
Ruotsinkielinen ala-aste	2	233
Ruotsinkielinen yläaste	0	0
Lukio	3	926
Erikoiskoulut	0	0

TERVEYSPALVELUT 2009

Hälsovård Health care	lkm	/asukas
Avohoitokäynnit yhteensä	405 370	8,7
Perusterveydenhuolto	330 172	7,1
Erikoissairaanhoido	75 198	1,6

SOSIAALIPALVELUT 2009

Socialservice Social welfare	lkm	/1000
Toimeentulotuen saajia	4 131	88,5
Lastensuojelun asiakkaat, 0-17v	592	66,4

TYÖVOIMA 2009

Arbetskraft Labour force	%
Työttömyysaste	9,0
Pitkäaikaistyöttömyys	17,7
Nuorisotyöttömyysaste	8,9
Työllisyysaste (2008)	71,4

PALVELUPISTEET 2010

Service ställen Service places	lkm
Kirjasto	4
Terveysasema	2
Leikkipuisto	8
Uimahalli	0
Muu sisäliikuntatila	49
Urheilukenttä	4
Kirkko	6
Posti	2
KELA:n toimisto	0
Apteekki (2008)	4
Alko	1
Päivittäistavarakaupat (2008)	44
Muut vähittäiskaupat (2008)	99
Ravintolat ja kahvilat (2008)	75

ULKOILU 2010

Uterekreation Outdoor recreation	
Puistoa, ha (2007)	132
Metsää, ha (2007)	609
Uimaranta, kpl	8

LIIKENNE 2005-09

Trafic Traffic	
Jalankulkuonnettomuuksia keskimäärin/vuosi	6,6



1900-luvun alun huvilakaupunkiajatus synnytti Kulosaaren yhdyskunnan, joka sai useimmista muista kaupunginosista poikkeavan, elitistisen leiman. Kulosaari oli ensimmäiset vuodet huvilakaupunkiyhtiönä, kun 1907 perustettu Brändö Villastad -yhtiö hankki omistukseensa maat. Niille arkkitehti Lars Sonck laati asemakaavan englantilaisen puutarhakaupungin ihanteita seuraten. Kulosaaren yhdisti varsinaiseen Helsinkiin vuodesta 1919 alkaen silta, jota pitkin kulki raitiovaunu. Ennen sillan rakentamista raitiovaunut kuljetettiin saareen höyrylautalla. Vuodesta 1922 alkaen Kulosaari oli itsenäinen kunta, kunnes se liitettiin Helsinkiin vuoden 1946 suuressa alueliitoksessa.

1960-luvulla saareen tehtiin kerrostaloja, ja ne rakennettiin pääosin Itäväylän varrelle ja saaren pohjoisrannalle. Vanhasta rakennuskannasta on säilynyt huomattava osa, ja koko miljöö on säilynyt poikkeuksellisen hyvin. Kulttuurihistoriallisesti merkittävän huvila-alueen arvokkaimpien rakennusten ja ympäristön luonteen säilyminen on turvattu 1980-luvulla tehdyllä asemakaavan muutoksella. Kulosaaren peruspiirissä ovat Helsingille tärkeät virkistysalueet: Mustikkamaa sekä 1890 perustettu Korkeasaaren eläintarha.

BRÄNDÖ distrikt. I början av 1900-talet skapade en s.k. villastadsrörelse ett särpräglat samhälle på Brändö. I motsats till övriga stadsdelar bar det något av en elitistisk prägel. Arkitekt Lars Sonck gjorde stadsplanen enligt engelska trädgårdsstadsideal. På 1960-talet byggde man höghus på Brändö, men mest längs Österleden och norra stranden, så största delen av den gamla villastaden blev kvar. Distriktet har rekreationsområden som är viktiga för hela staden: Högholmens djurgård (gr. 1890) och rekreationsområdena på Blåbärslandet och Stenudden.

KULOSAARI. In the early 1900s, a strong garden town movement gave birth to a villa community on Kulosaari island. The area, planned by architect Lars Sonck in the spirit of British garden town ideals had something of an "elite" label. In the 1960s, blocks of flats were built on the island, but mostly along the main road in the northern part of the island, a fact which saved the great majority of the old buildings. The district includes the Helsinki Zoo at Korkeasaari (founded 1890), and two other major recreational areas: Mustikkamaa island and Kivinokka park.

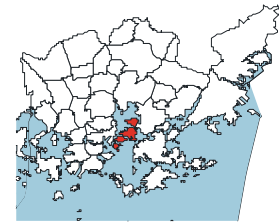
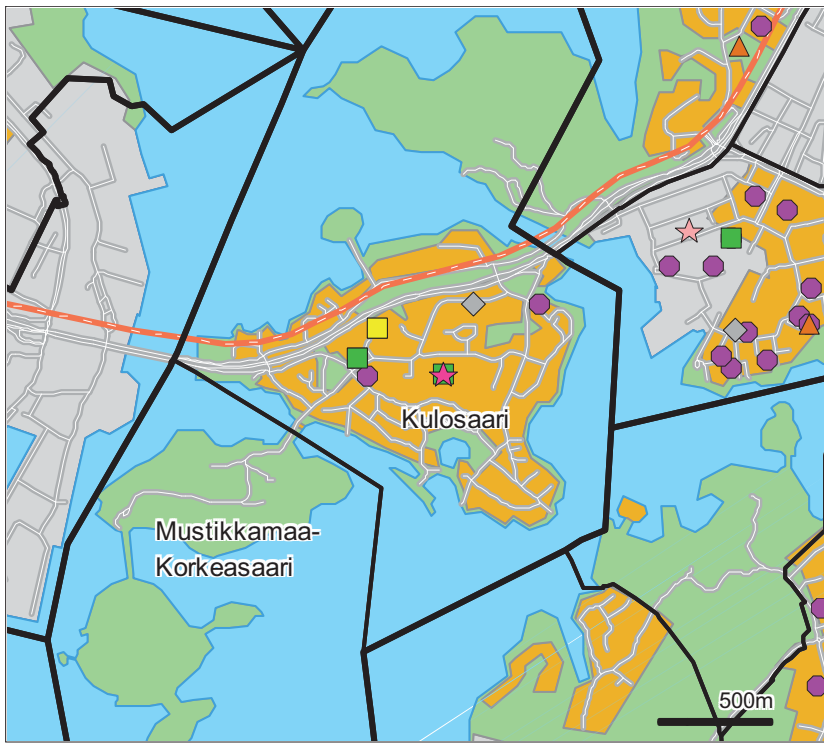

- Päiväkoti
- ▲ Leikkiapuisto
- Ala-aste
- Yläaste
- Lukio
- Erikois- ja yksityiskoulu
- ★ Nuorisotila
- ★ Kirjasto
- ★ Kulttuurikeskus
- ★ Sairaala
- ★ Terveysasema
- ◆ Väestönsuoja

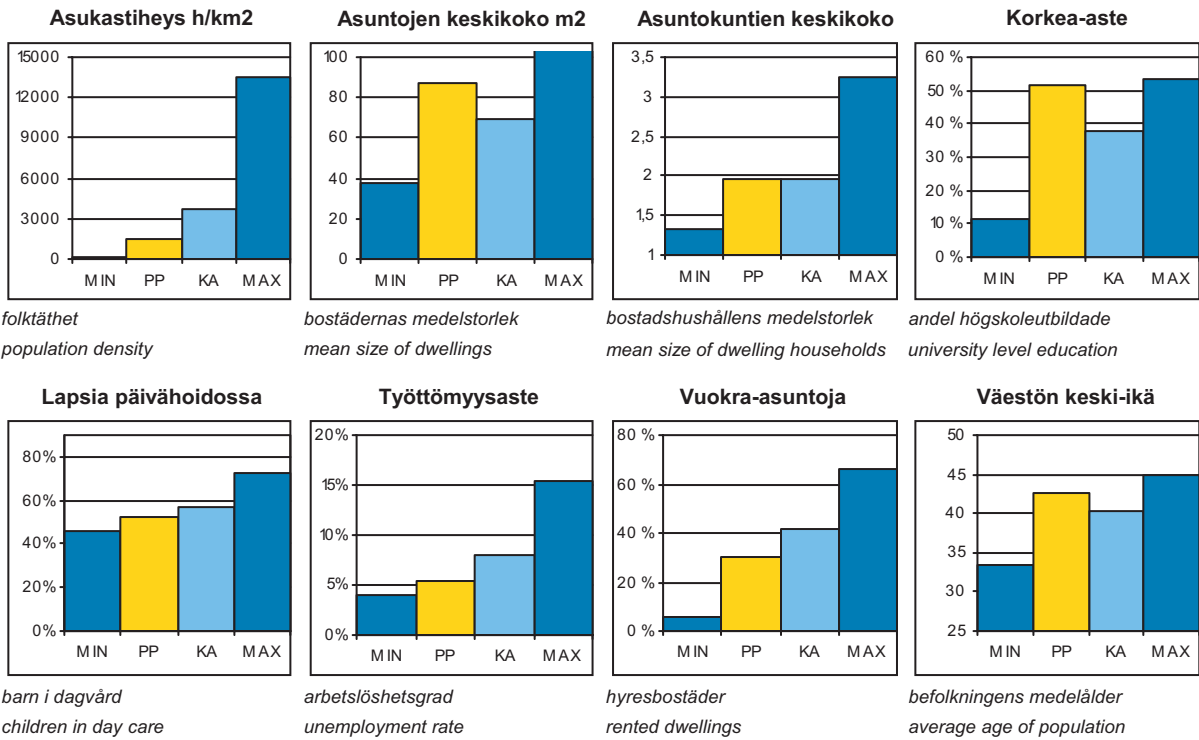

PP = Peruspiirin arvo
KA = Kaupungin peruspiirien keskiarvo

MIN = Peruspiirien pienin arvo
MAX = Peruspiirien suurin arvo

601 Kulosaaren peruspiiri

ALUEET Väestö 1.1.2010 Työpaikat 31.12.2008

Områden District

Alue	Maapinta-ala km ²	Asukkaat	Työpaikat
190 Mustikkamaa-Korkeasaari	0,66	19	116
420 Kulosaari	1,81	3751	908
Yhteensä	2,47	3770	1024

ÄIDINKIELI JA KANSALAISSUUS 1.1.2010

Modersmål och nationalitet Mother tongue and nationality

Suomenkieliset	2 863	75,9 %
Ruotsinkieliset	699	18,5
Muunkieliset	208	5,5
Ulkomaalaiset	163	4,3
Ulkomaalaistaustaiset	284	7,5
H:gissä syntyneitä	1 857	49,3

VÄESTÖNMUUTOKSET 2009

Befolkningsförändringar Vital statistics

Syntyneet lkm	34	9,1 / 1000 as.
Kuolleet lkm	51	13,6
Muutto alueelle lkm	507	135,1
Muutto alueelta lkm	505	134,6

Asuntokannan ikä

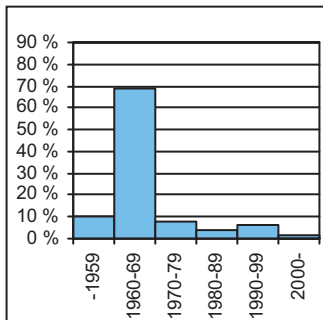

bostadsbeståndets ålder
age of dwelling stock

Huoneistotyytit

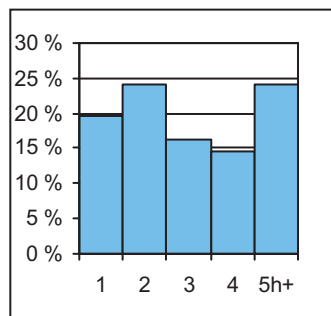

lägenhetstyper
types of dwellings

Väestö

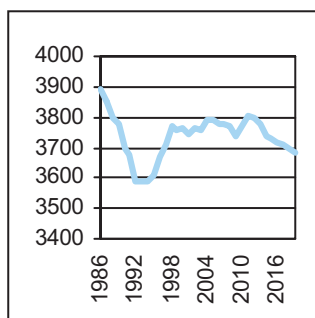

befolkning
population

Asuntotuotanto

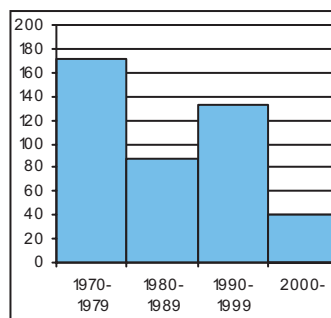

bostadsproduktion
housing production

ALUESUHDELUKUJA 1.1.2010

Lokala tätheter Area ratios

Asukkaita/km ²	1 526
Työpaikkoja/km ²	415
Kerrosala/ha	1 184

IKÄRAKENNE 1.1.2010

Ålderstrukturen Age structure

Ikäryhmä	Henkilöitä	Prosentti
0-6 -vuotiaat	262	7,0
7-15 -vuotiaat	361	9,6
16-18 -vuotiaat	121	3,2
19-24 -vuotiaat	270	7,2
25-39 -vuotiaat	791	21,0
40-64 -vuotiaat	1 197	31,8
Yli 65 -vuotiaat	768	20,4

PERHEET JA ASUNTOKUNNAT 1.1.2010

Familjer och bostadshushåll

Families and households

Asuntokuntien lkm	1 903
Asuntokuntien keskipkoko	1,96
1-hengen asuntokuntia	907
Perheiden lkm	951
Lapsiperheiden lkm	480
Perheiden keskipkoko	2,78

KOULUTUSTASO 31.12.2008

Utbildningsnivå Educational level

15 vuotta täyttäneiden lkm	3 161	
Enintään perusaste	692	21,9
Keskiaste	847	26,8
Alempi korkea-aste	744	23,5
Ylempi korkea-aste	878	27,8
Lukiota käyvät ja osuus 16-18-vuotiaista	118	78,9

TULOTASO 2008

Inkomster Income

Tulot/asukas €	46 558
Tulot/yli 15-vuotiaat €	54 052
Tulot/asuntokunta €	90 760

ASUMISOLOT 31.12.2009

Boende Housing

Asuntojen keskipkoko m ²	87,1
Asumisväljyys m ² /asukas	43,8
Asumistiheys huonetta/henk	1,58

ASUNNOT 31.12.2009

Bostäder Dwellings

Asunto	Yhteensä	Prosentti
Asuntoja yhteensä	2 131	
Pientaloasuntoja	545	25,6
Vuokra-asuntoja	652	30,6
ARA-vuokra-asuntoja	57	2,7

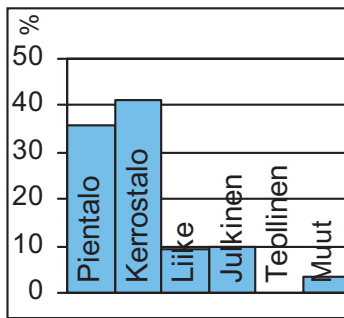
Rakennuskanta

byggnadsbeståndet
building stock

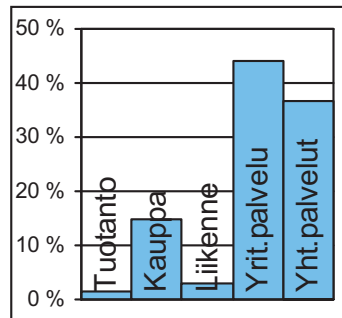
Työpaikat

jobb
jobs

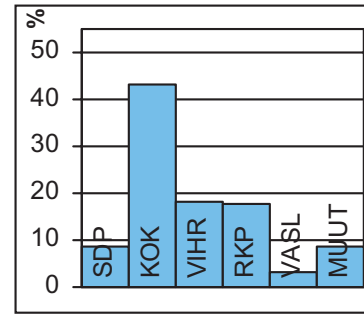
Kunnallisvaalit

kommunalvalen
municipal elections

TOIMITILARAKENNUKSET 31.12.2009

Verksamhetslokaler Business premises	kerrosala 1000 m2	%
Toimitilarakennukset yhteensä	67	
Liikerakennukset	28	41,6
Julkiset rakennukset	29	43,2
Teollisuus- ja varastorakennukset	2	2,5
Muut rakennukset	8	12,7

LASTEN PÄIVÄHOITO 2009

Barn dagvård Child day care	lkm	/100 lasta
Päiväkoteja	2	
Lapsia päiväkotihoidossa yhteensä	129	
Kokopäivähoidossa	118	52,0
Osapäivähoidossa	11	4,8
Lapsia kokopäivä perhepäivähoidossa		0,4
Lapsia koti/yks.hoidon tuen piirissä	74	

KOULUT 2010

Skolor Schools	kouluja	oppilaita
Suomenkielinen ala-aste	1	325
Suomenkielinen yläaste	1	445
Ruotsinkielinen ala-aste	1	97
Ruotsinkielinen yläaste	0	0
Lukio	2	636
Erikoiskoulut	0	0

TERVEYSPALVELUT 2009

Hälsovård Health care	lkm	/asukas
Avohoitokäynnit yhteensä	34 866	9,2
Perusterveydenhuolto	29 729	7,9
Erikoissairaanhoito	5 137	1,4

SOSIAALIPALVELUT 2009

Socialservice Social welfare	lkm	/1000
Toimeentulotuen saajia	106	28,1
Lastensuojelun asiakkaat, 0-17v	14	19,8

TYÖVOIMA 2009

Arbetskraft Labour force	%
Työttömyysaste	5,4
Pitkäaikaistyöttömyys	21,6
Nuorisotyöttömyysaste	6,9
Työllisyysaste (2008)	70,8

PALVELUPISTEET 2010

Service ställen Service places	lkm
Kirjasto	1
Terveysasema	0
Leikkipuisto	0
Uimahalli	0
Muu sisäliikuntatila	8
Urheilukenttä	1
Kirkko	1
Posti	0
KELA:n toimisto	0
Apteekki (2008)	0
Alko	0
Päivittäistavarakaupat (2008)	3
Muut vähittäiskaupat (2008)	5
Ravintolat ja kahvilat (2008)	8

ULKOILU 2010

Uterekreation Outdoor recreation	lkm
Puistoa, ha (2007)	16
Metsää, ha (2007)	89
Uimaranta, kpl	1

LIIKENNE 2005-09

Trafic Traffic	keskimäärin/vuosi
Jalankulkuonnettomuuksia	0,4



Herttoniemi oli Helsingin pitäjän vanhimpia kyliä, jossa oli jo keskiajalla useita tiloja. Herttoniemen kartano ja etenkin sen puisto ovat historiallisesti ja maisemallisesti arvokkaita alueita. Vuoden 1946 suuren alueliitoksen jälkeen kaupungin uusille liitosalueille rakennettiin uudenlaisia asuntoalueita: lähiöitä, joista Herttoniemi oli ensimmäisiä. Alueella toimi silloin satama ja laaja teollisuusalue. Herttoniemi on edelleen tärkeä työpaikka-alue. Alun perin omakotialueeksi suunniteltuun Länsi-Herttoniemeen rakennettiin enimmäkseen kerrostaloja ja niiden alue laajeni nopeasti Roihuvuoreen. Yhdessä kerrostaloalueet olivat 1960-luvun alussa esikaupunkien suurin asuntoalue. Ajalle ominainen tyyli, maaston muotoja seuraileva rakentaminen, on säilynyt alkuperäisenä varsinkin Siilitien vuokrataloalueella ja Roihuvuoren luoteisosassa. Herttoniemen ostoskeskus purettiin vuonna 2008, tilalle rakennetaan kerrostaloja katutason liiketiloineen. Roihuvuoren kuppeeseen Strömsin kartanon maille sekä Porolahden rannalle on rakennettu uusia asuntoja. Peruspiiriin kuuluu lisäksi 2 200 asukkaan Tammissalon pientaloalue.

Herttoniemenranta on rakennettu Herttoniemen kartanon Herttuaniemen alueelle, jonka kaupunki osti vuonna 1929 asutuksen ja ennen kaikkea teollisuuden tarpeitten tyydyttämiseksi. Entisen sataman paikalla on valmistumassa Herttoniemenrannan asuntoalue. Lopullinen asukasmäärä on noin 9 500. Työpaikkojen määrä Herttoniemessä kasvaa. Peruspiirin palvelutaso on hyvä. Tärkeimmät kaupalliset palvelut ovat metroaseman ympäristössä, Herttoniemen keskuksessa, jota on tarkoitus kehittää monipuolisesti. Asukkailla on runsaasti ulkoilureittejä, neljä venesatamaa ja Vanhankaupunginlahden ranta-alueeseen liittyvä urheilupuisto. Abraham Wetterin tien varteen rakennetaan uusia asuinkerrostaloja, ja Kipparilahden rantaan suunnitellaan venesataman viereen kelluvia asuntoja.

HERTONÄS hörde till de äldsta byarna i Helsing socken. Hertonäs gård är en historisk och naturskön del av området. Det höghusområde som på 1950-talet byggdes i Hertonäs var en av de första förstäderna i Helsingfors. Redan då fanns där en hamn och ett industriområde. På senare år har det i Kasberget byggts nya bostäder. Distriktet omfattar dessutom delområdet Tammelund, ett småhusområde. Hertonäs har många arbetsplatser och servicenivån är god. Kring Hertonäs metrostation håller man på att utveckla ett mångsidigt lokalcentrum. Hertonässtranden, ett havsnära bostadsområde för ca. 9 500 invånare, är nästan färdig.

HERTTONIEMI was one of the oldest villages of former Helsing parish. Old Hertonäs gård manor is a historical and idyllic place. The housing estate that was built in Herttoniemi in the 1950s is one of Helsinki's first suburbs. Already then, the area had a harbour and a large industrial area. Many new dwellings have been built in Roihuvuori in later years. The district also includes the Tammissalo sub-district, with old villas and detached houses. Herttoniemi has many workplaces, and the service level of the district is good. A varied local centre is being developed around Herttoniemi metro station. Herttoniemenranta, a new urban residential area for around 9,500 inhabitants, is being completed.

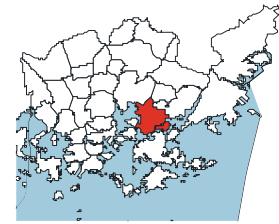
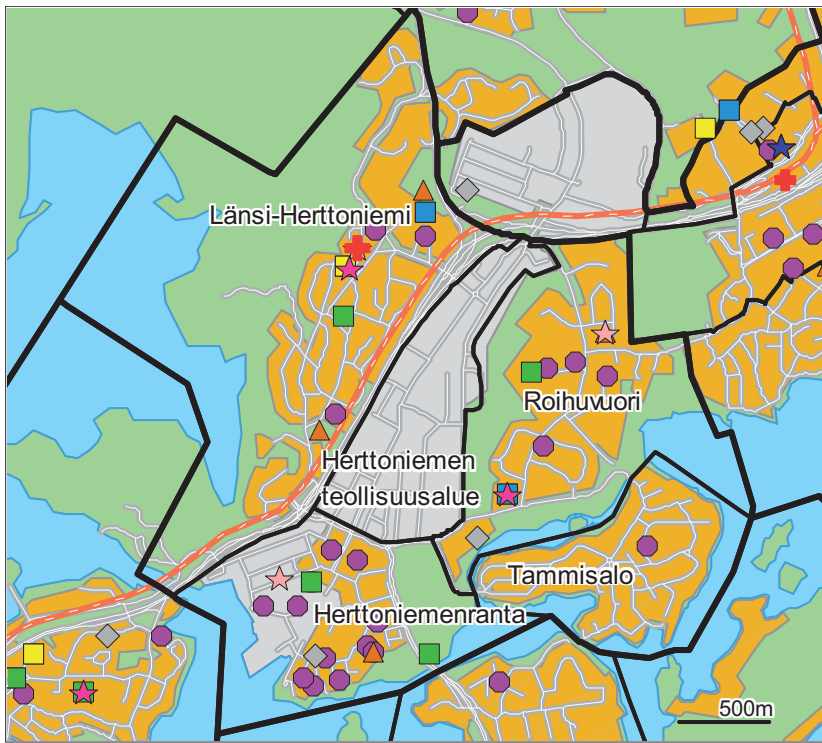

- Päiväkoti
- ▲ Leikkiapuisto
- Ala-aste
- Yläaste
- Lukio
- Erikois- ja yksityiskoulu
- ★ Nuorisotila
- ★ Kirjasto
- ★ Kulttuurikeskus
- ★ Sairaala
- ★ Terveysasema
- ◆ Väestönsuoja

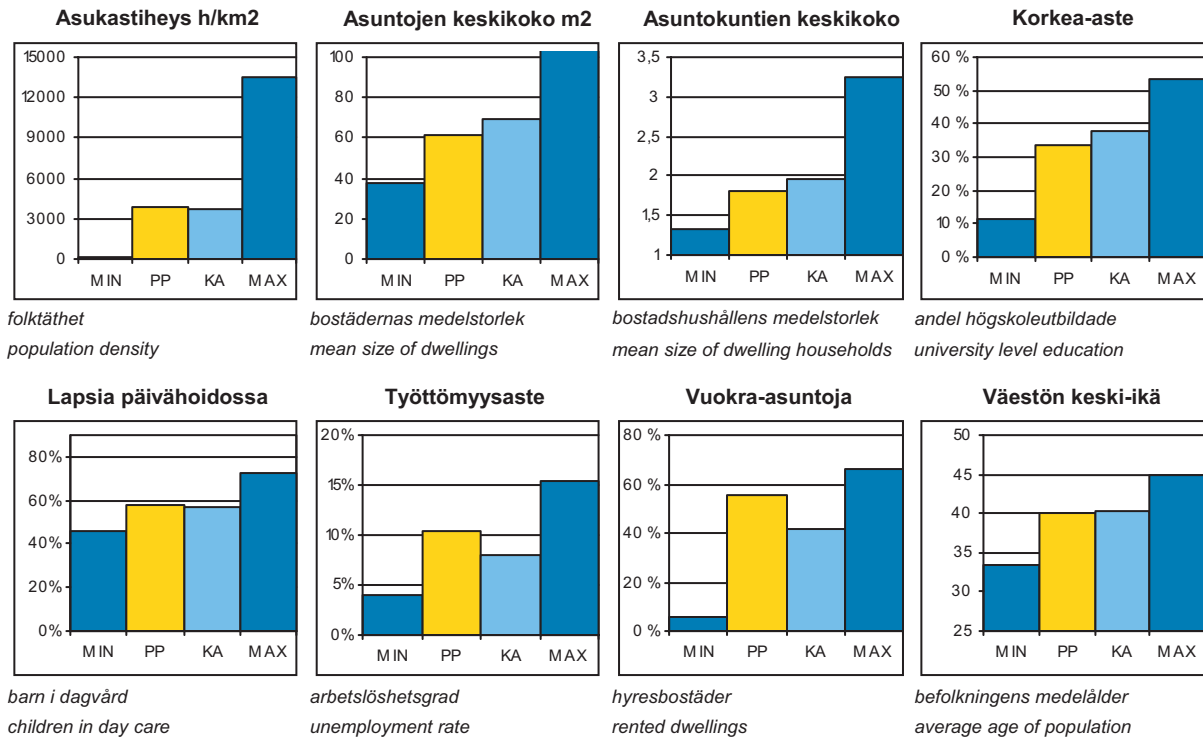

PP = Peruspiirin arvo
KA = Kaupungin peruspiirien keskiarvo

MIN = Peruspiirien pienin arvo
MAX = Peruspiirien suurin arvo

602 Herttoniemen peruspiiri

ALUEET Väestö 1.1.2010 Työpaikat 31.12.2008

Områden District

Alue	Maapinta-ala km ²	Asukkaat	Työpaikat
431 Länsi-Herttoniemi	2,73	8016	1569
432 Roihuvuori	1,47	7570	898
433 Herttoniemen teoll.alue	0,91	39	5592
434 Herttoniemenranta	0,95	8598	3003
440 Tammisalo	0,73	2200	115
Yhteensä	6,79	26423	11177

ÄIDINKIELI JA KANSALAISSUUS 1.1.2010

Modersmål och nationalitet Mother tongue and nationality

Suomenkieliset	22 560	85,4	%
Ruotsinkieliset	1 127	4,3	
Muunkieliset	2 736	10,4	
Ulkomaalaiset	1 844	7,0	
Ulkomaalaistaustaiset	2 809	10,6	
H:gissä syntyneitä	12 017	45,5	

VÄESTÖMUUTOKSET 2009

Befolkningsförändringar Vital statistics

Syntyneet lkm	329	12,5	/ 1000 as.
Kuolleet lkm	225	8,6	
Muutto alueelle lkm	4 305	163,8	
Muutto alueelta lkm	4 213	160,3	

Asutokannan ikä

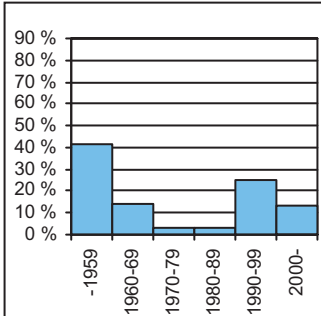

bostadsbeståndets ålder
age of dwelling stock

Huoneistotyytit

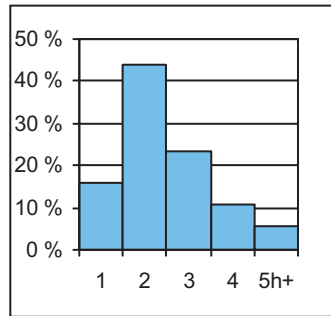

lägenhetstyper
types of dwellings

Väestö

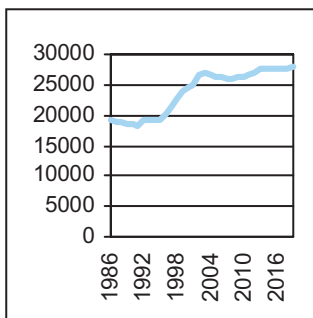

befolkning
population

Asuntotuotanto

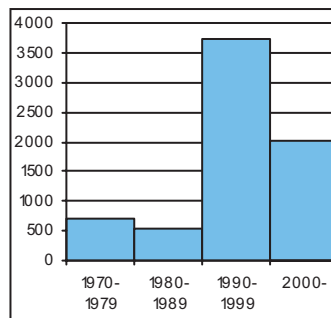

bostadsproduktion
housing production

ALUESUHDELUKUJA 1.1.2010

Lokala tätheter Area ratios

Asukkaita/km ²	3 886
Työpaikkoja/km ²	1 644
Kerrosala/ha	2 882

IKÄRAKENNE 1.1.2010

Ålderstrukturen Age structure

Ikäryhmä	Lukumäärä	Prosentti
0-6 -vuotiaat	1 913	7,2
7-15 -vuotiaat	2 260	8,6
16-18 -vuotiaat	864	3,3
19-24 -vuotiaat	2 245	8,5
25-39 -vuotiaat	6 220	23,5
40-64 -vuotiaat	9 135	34,6
Yli 65 -vuotiaat	3 786	14,3

PERHEET JA ASUNTOKUNNAT 1.1.2010

Familjer och bostadshushåll

Families and households

Asuntokuntien lkm	14 339
Asuntokuntien keskipöytä	1,82
1-hengen asuntokuntia	7 207
Perheiden lkm	6 750
Lapsiperheiden lkm	3 553
Perheiden keskipöytä	2,63

KOULUTUSTASO 31.12.2008

Utbildningsnivå Educational level

15 vuotta täyttäneiden lkm	22 256	
Enintään perusaste	7 473	33,6
Keskiaaste	7 267	32,7
Alempi korkea-aste	4 271	19,2
Ylempi korkea-aste	3 245	14,6
Lukiota käyvät ja osuus 16-18-vuotiaista	516	56,2

TULOTASO 2008

Inkomster Income

Tulot/asukas €	24 179
Tulot/yli 15-vuotiaat €	28 428
Tulot/asuntokunta €	44 178

ASUMISOLOT 31.12.2009

Boende Housing

Asuntojen keskipöytä m ²	61,2
Asumisväljyys m ² /asukas	33,6
Asumistiheys huonetta/henk	1,37

ASUNNOT 31.12.2009

Bostäder Dwellings

Asuntojen tyyppi	Lukumäärä	Prosentti
Asuntoja yhteensä	15 262	
Pientaloasuntoja	1 227	8,0
Vuokra-asuntoja	8 423	55,2
ARA-vuokra-asuntoja	5 831	38,2

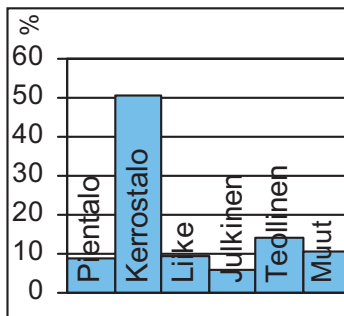
Rakennuskanta

byggnadsbeståndet
building stock

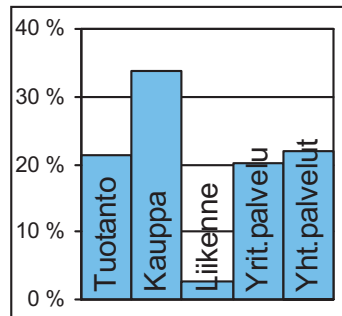
Työpaikat

jobb
jobs

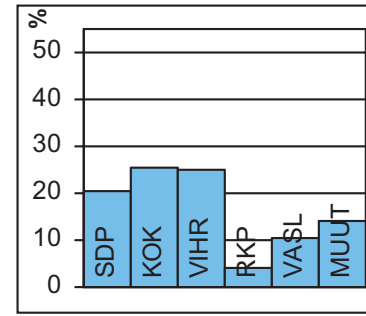
Kunnallisvaalit

kommunalvalen
municipal elections

TOIMITILARAKENNUKSET 31.12.2009

Verksamhetslokaler Business premises	kerrosala 1000 m2	%
Toimitilarakennukset yhteensä	796	
Liikerakennukset	182	22,9
Julkiset rakennukset	119	15,0
Teollisuus- ja varastorakennukset	376	47,2
Muut rakennukset	119	15,0

LASTEN PÄIVÄHOITO 2009

Barn dagvård Child day care	lkm	/100 lasta
Päiväkoteja	12	
Lapsia päiväkotihoidossa yhteensä	982	
Kokopäivähoidossa	920	57,9
Osapäivähoidossa	62	3,9
Lapsia kokopäivä perhepäivähoidossa	68	4,3
Lapsia koti/yks.hoidon tuen piirissä	478	

KOULUT 2010

Skolor Schools	kouluja	oppilaita
Suomenkielinen ala-aste	5	1 561
Suomenkielinen yläaste	3	826
Ruotsinkielinen ala-aste	0	0
Ruotsinkielinen yläaste	0	0
Lukio	1	290
Erikoiskoulut	0	0

TERVEYSPALVELUT 2009

Hälsovård Health care	lkm	/asukas
Avohoitokäynnit yhteensä	239 642	9,1
Perusterveydenhuolto	194 849	7,4
Erikoissairaanhoido	44 793	1,7

SOSIAALIPALVELUT 2009

Socialservice Social welfare	lkm	/1000
Toimeentulotuen saajia	3 015	114,1
Lastensuojelun asiakkaat, 0-17v	430	90,7

TYÖVOIMA 2009

Arbetskraft Labour force	%
Työttömyysaste	10,5
Pitkäaikaistyöttömyys	16,9
Nuorisotyöttömyysaste	9,9
Työllisyysaste (2008)	71,5

PALVELUPISTEET 2010

Service ställen Service places	lkm
Kirjasto	2
Terveysasema	1
Leikkipuisto	4
Uimahalli	0
Muu sisäliikuntatila	29
Urheilukenttä	2
Kirkko	4
Posti	1
KELA:n toimisto	0
Apteekki (2008)	3
Alko	1
Päivittäistavara-kaupat (2008)	27
Muut vähittäiskaupat (2008)	68
Ravintolat ja kahvilat (2008)	53

ULKOILU 2010

Uterekreation Outdoor recreation	lkm
Puistoa, ha (2007)	60
Metsää, ha (2007)	167
Uimaranta, kpl	2

LIIKENNE 2005-09

Trafic Traffic	lkm
Jalankulkuonnettomuuksia keskimäärin/vuosi	4,4



Laajasalossa on ollut kartanoita 1600-luvulta saakka. Muutama vanhoista päärakennuksista on yhä paikallaan. Laajasaloon saarineen rakennettiin 1800-luvun lopulla ja 1900-luvun alussa helsinkiläisten kesäasuntoja ja myöhemmin omakotitaloja. Kerros- ja rivitaloalueita on rakennettu alueelle 1960-luvulta lähtien.

Nykyisin suurin osa laajasalolaisista asuu Yliskylässä. Asunnoista neljä viidesosaa on kerrostaloissa, jotka on rakennettu pääosin 1960- ja 1970-luvuilla. Yliskylä on Laajasalon keskus, jossa ovat peruspiirin tärkeimmät palvelut: ostoskeskus, koulut, terveysasema, nuorisotalo, kirjasto, kirkko ja liikuntapuisto palloiluhalleineen.

Jollas oli väljä omakotialuetta 1980-luvulle saakka, mutta sen jälkeen alueelle on rakennettu tiiviitäkin pientaloalueita. Alue täydentyy edelleen.

Vartiosaassa ja Villingissä on lähes pelkästään kesäasutusta. Santahaminan saarella oli jo keskiajalla satamapaikkoja. Saari oli ehdolla Helsingin kaupungin ensimmäiseksi sijaintipaikaksi 1500-luvun puolivälissä. Nykyisin Santahaminassa on varuskunta ja maanpuolustuskorkeakoulu.

Tullisaari ja Hevossalmi ovat pääosin virkistys- ja luontoaluetta. Laajasalon merkittäviä virkistysalueita ovat Aittasaari, Laajasalon uimaranta ja Tullisaaren ulkoilupuisto.

Uutta merellistä kaupunginosaa Kruunuvuorenrantaa suunnitellaan Tahvonlahteen, Laajasalon öljysatamalta vapautuneelle alueelle ja sen ympäristöön. Kruunuvuorenrantaa kehitetään yhtä aikaa kaupunkimaiseksi ja luonnonläheiseksi. Kantakaupungista Laajasaloon on suunnitteilla suora julkisen ja kevyen liikenteen yhteys. Kruunuvuorenrannan rakentaminen alkaa vuonna 2012.

På DEGERÖ har det funnits herrgårdar sedan 1600-talet. Helsingforsborna började småningom bygga sommarvillor, och sedan 1960-talet också höghus och radhus i Degerö. Distriktet omfattar många öar, bl.a. Vårdö och Villinge, där det fortfarande finns nästan bara sommarbosättning. Ön Sandhamn upptas av garnisoner och av Försvarshögskolan. Sydvästra Uppby domineras av höghus. I Jollas och Hästnässund växer folkmängden som följd av ny, tät bebyggelse. På det område som friställs då Degerö öljehamn flyttat bort planeras ett nytt bostadsområde: Kronbergsstranden med 10 000 invånare. Vid planeringen betonas havsnärheten, synkontakten med Helsingfors centrum och anpassningen till området vackra natur.

There have been manors in the island of LAAJASALO (orig. Degerö) since the 17th century. People from Helsinki first built villas in the area. Since the 1960s, blocks of flats and terraced houses have been built as well. The district has many islands, including Vartiosaari and Villinki, which still mostly have summer houses. Santahamina is a garrison island, where the National Defence University also lies. Southwestern Yliskylä is dominated by blocks of flats. The population of Jollas and Hevossalmi is growing owing to new, dense residential construction. On the premises of the former Laajasalo oil harbour, the Kruunuvuorenranta waterfront development for 10,000 inhabitants will be built. Its maritime character, the sight contact with Helsinki's old centre, and adaptation to wildlife are emphasised in the plans.

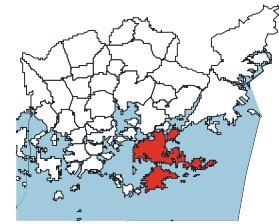
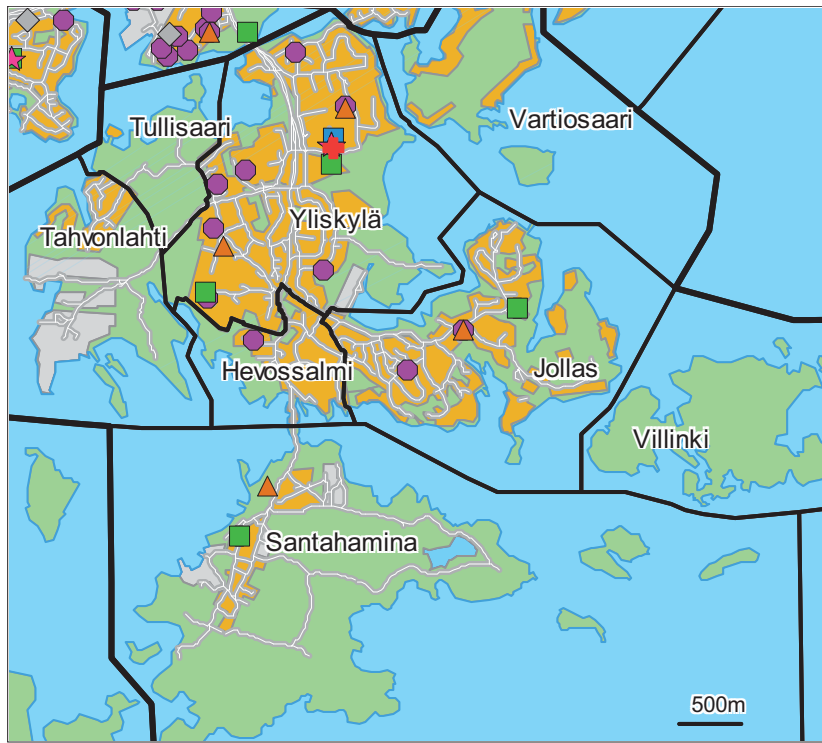

- Päiväkoti
- ▲ Leikkiapuisto
- Ala-aste
- Yläaste
- Lukio
- Erikois- ja yksityiskoulu
- ★ Nuorisotila
- ★ Kirjasto
- ★ Kulttuurikeskus
- ★ Sairaala
- ★ Terveysasema
- ◆ Väestönsuoja

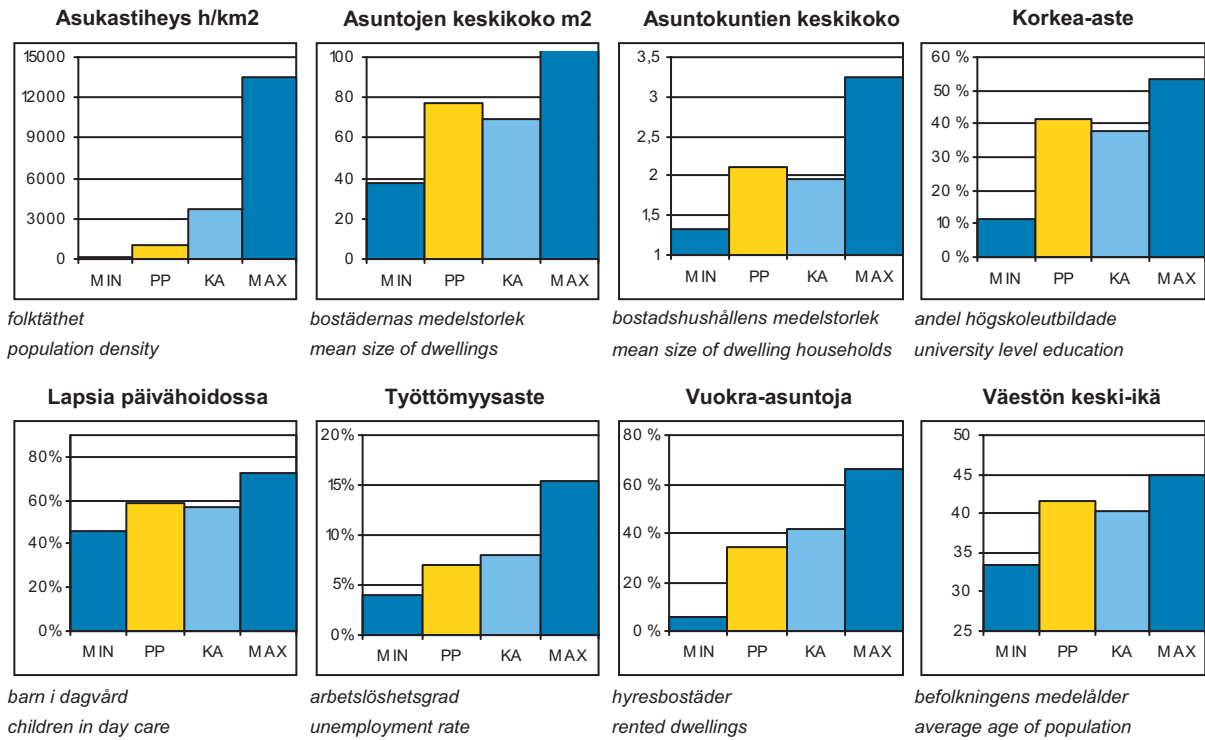

PP = Peruspiirin arvo
 KA = Kaupungin peruspiirien keskiarvo

MIN = Peruspiirien pienin arvo
 MAX = Peruspiirien suurin arvo

ALUEET Väestö 1.1.2010 Työpaikat 31.12.2008				
Områden District				
Alue		Maapinta-ala km2	Asukkaat	Työpaikat
480	Vartiosaari	1,01	24	
491	Yliskylä	3,38	10814	946
492	Jollas	2,19	3066	309
493	Tullisaari	0,65	10	3
494	Tahvonlahti	1,46	378	139
495	Hevossalmi	0,74	1693	81
500	Villinki	1,68	7	2
510	Santahamina	4,28	465	718
532	Itäsaaret	1,16	16	
Yhteensä		16,55	16473	2198

ÄIDINKIELI JA KANSALAIJUUS 1.1.2010			
Modersmål och nationalitet Mother tongue and nationality			
Suomenkieliset	14 260	86,6	%
Ruotsinkieliset	1 107	6,7	
Muunkieliset	1 106	6,7	
Ulkomaalaiset	766	4,7	
Ulkomaalaistaustaiset	1 247	7,6	
H:gissä syntyneitä	8 054	48,9	

VÄESTÖNMUUTOKSET 2009			
Befolkningsförändringar Vital statistics			
Syntyneet lkm	194	11,8	/ 1000 as.
Kuolleet lkm	115	7,0	
Muutto alueelle lkm	2 081	126,7	
Muutto alueelta lkm	2 143	130,5	

Asutokannan ikä

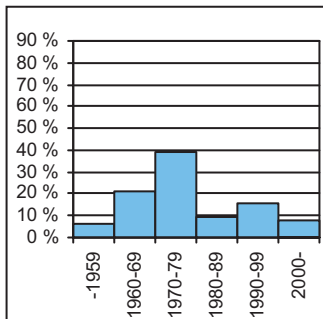

bostadsbeståndets ålder
age of dwelling stock

Huoneistotyypit

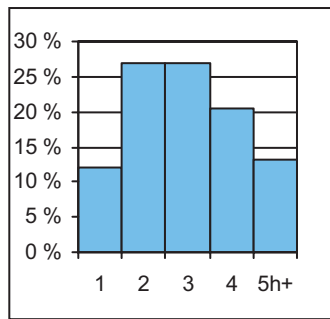

lägenhetstyper
types of dwellings

Väestö

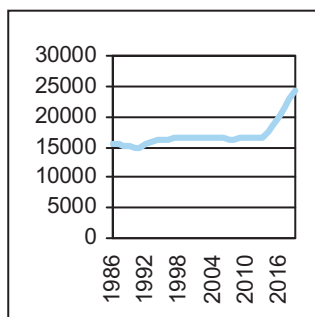

befolkning
population

Asuntotuotanto

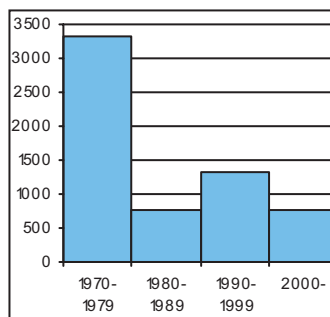

bostadsproduktion
housing production

ALUESUHDELUKUJA 1.1.2010	
Lokala tätheter Area ratios	
Asukkaita/km2	994
Työpaikkoja/km2	133
Kerrosala/ha	567

IKÄRAKENNE 1.1.2010		
Ålderstrukturen Age structure %		
0-6 -vuotiaat	1 324	8,0
7-15 -vuotiaat	1 695	10,3
16-18 -vuotiaat	664	4,0
19-24 -vuotiaat	1 006	6,1
25-39 -vuotiaat	2 745	16,7
40-64 -vuotiaat	6 335	38,5
Yli 65 -vuotiaat	2 704	16,4

PERHEET JA ASUNTOKUNNAT 1.1.2010	
Familjer och bostadshushåll Families and households	
Asuntokuntien lkm	7 736
Asuntokuntien keskipkoko	2,12
1-hengen asuntokuntia	2 995
Perheiden lkm	4 637
Lapsiperheiden lkm	2 550
Perheiden keskipkoko	2,79

KOULUTUSTASO 31.12.2008		
Utbildningsnivå Educational level %		
15 vuotta täyttäneiden lkm	13 588	
Enintään perusaste	4 045	29,8
Keskiaste	3 934	29,0
Alempi korkea-aste	3 114	22,9
Ylempi korkea-aste	2 495	18,4
Lukiota käyvät ja osuus 16-18-vuotiaista	496	67,2

TULOTASO 2008	
Inkomster Income	
Tulot/asukas €	28 507
Tulot/yli 15-vuotiaat €	34 483
Tulot/asuntokunta €	60 375

ASUMISOLOT 31.12.2009	
Boende Housing	
Asuntojen keskipkoko m2	77,6
Asumisväljyys m2/asukas	36,8
Asumistiheys huonetta/henk	1,43

ASUNNOT 31.12.2009		
Bostäder Dwellings %		
Asuntoja yhteensä	8 351	
Pientaloasuntoja	2 934	35,1
Vuokra-asuntoja	2 895	34,7
ARA-vuokra-asuntoja	1 638	19,6

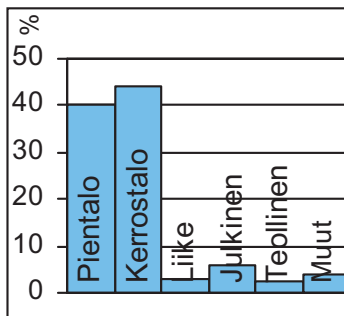
Rakennuskanta

byggnadsbeståndet
building stock

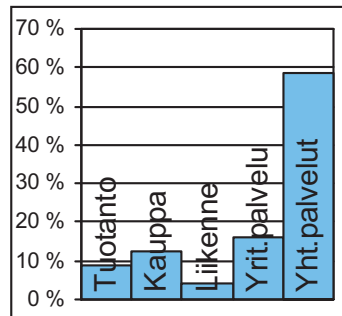
Työpaikat

jobb
jobs

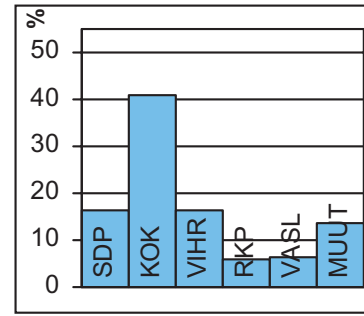
Kunnallisvaalit

kommunalvalen
municipal elections

TOIMITILARAKENNUKSET 31.12.2009

Verksamhetslokaler Business premises	kerrosala 1000 m2	%
Toimitilarakennukset yhteensä	146	
Liikerakennukset	29	19,9
Julkiset rakennukset	55	37,4
Teollisuus- ja varastorakennukset	36	24,7
Muut rakennukset	26	18,0

LASTEN PÄIVÄHOITO 2009

Barn dagvård Child day care	lkm	/100 lasta
Päiväkoteja	12	
Lapsia päiväkotihoidossa yhteensä	706	
Kokopäivähoidossa	658	58,8
Osapäivähoidossa	48	4,3
Lapsia kokopäivä perhepäivähoidossa	44	3,9
Lapsia koti/yks.hoidon tuen piirissä	302	

KOULUT 2010

Skolor Schools	kouluja	oppilaita
Suomenkielinen ala-aste	4	847
Suomenkielinen yläaste	1	273
Ruotsinkielinen ala-aste	1	136
Ruotsinkielinen yläaste	0	0
Lukio	0	0
Erikoiskoulut	0	0

TERVEYSPALVELUT 2009

Hälsovård Health care	lkm	/asukas
Avohoitokäynnit yhteensä	130 574	7,9
Perusterveydenhuolto	105 367	6,4
Erikoissairaanhoito	25 207	1,5

SOSIAALIPALVELUT 2009

Socialservice Social welfare	lkm	/1000
Toimeentulotuen saajia	1 015	61,6
Lastensuojelun asiakkaat, 0-17v	148	42,7

TYÖVOIMA 2009

Arbetskraft Labour force	%
Työttömyysaste	7,1
Pitkäaikaistyöttömyys	19,3
Nuorisotyöttömyysaste	7,2
Työllisyysaste (2008)	71,3

PALVELUPISTEET 2010

Service ställen Service places	lkm
Kirjasto	1
Terveysasema	1
Leikkipuisto	4
Uimahalli	0
Muu sisäliikuntatila	12
Urheilukenttä	1
Kirkko	1
Posti	1
KELA:n toimisto	0
Apteekki (2008)	1
Alko	0
Päivittäistavarakaupat (2008)	14
Muut vähittäiskaupat (2008)	26
Ravintolat ja kahvilat (2008)	14

ULKOILU 2010

Uterekreation Outdoor recreation	
Puistoa, ha (2007)	56
Metsää, ha (2007)	353
Uimaranta, kpl	5

LIIKENNE 2005-09

Trafic Traffic	
Jalankuonnettomuuksia keskimäärin/vuosi	1,8



Peruspiirit:

- 701 Vartiokylä – Botby
- 702 Myllypuro – Kvarnbäcken
- 703 Mellunkylä – Mellungsby
- 704 Vuosaari - Nordsjö

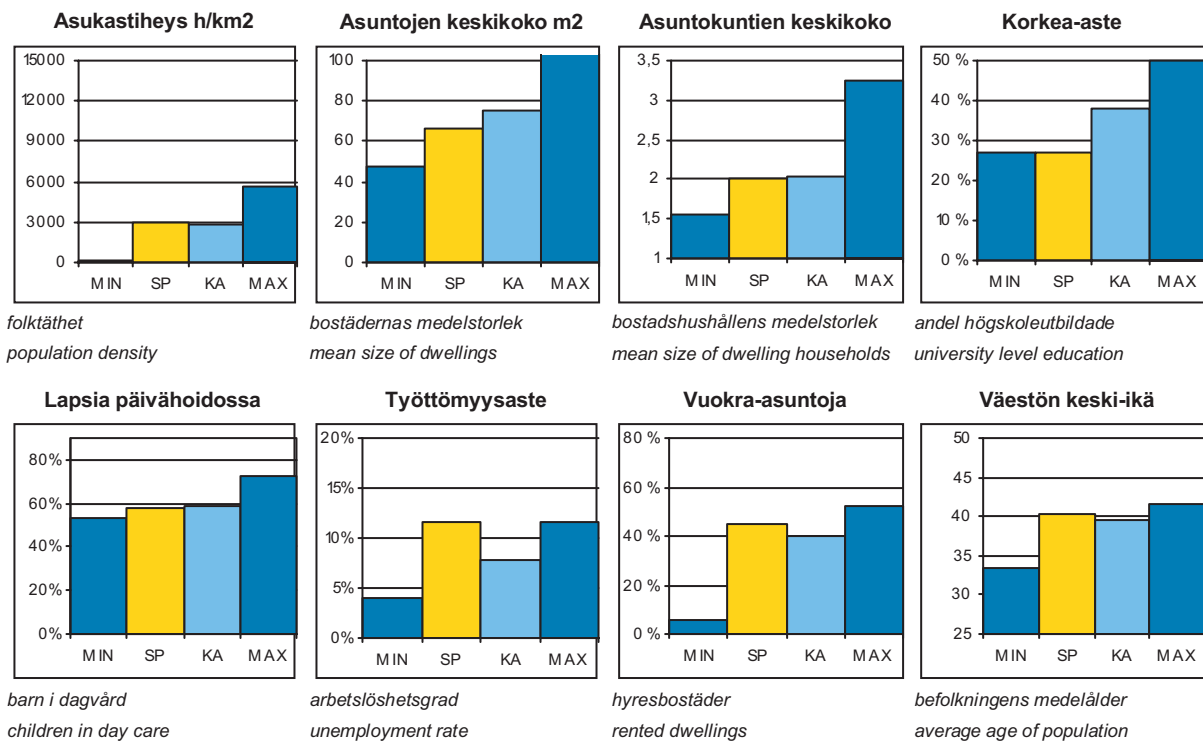
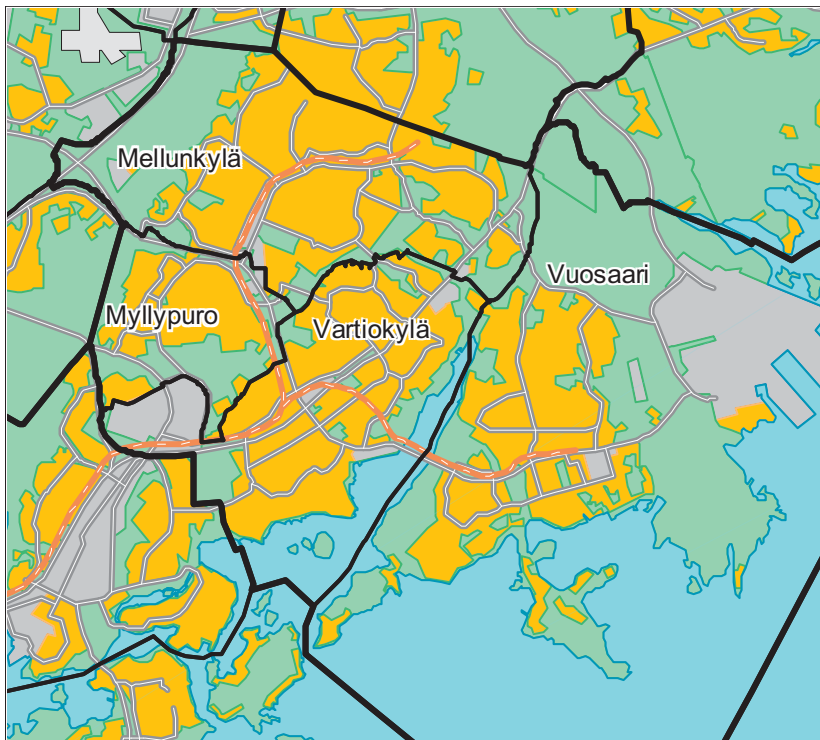

SP = Suurpiirin arvo
KA = Kaupungin suurpiirien keskiarvo

MIN = Suurpiirien pienin arvo
MAX = Suurpiirien suurin arvo

7 Itäinen suurpiiri

ALUEET Väestö 1.1.2010 Työpaikat 31.12.2008

Områden District

Alue	Maapinta-ala km ²	Asukkaat	Työpaikat
701 Vartiokylän peruspiiri	7,97	21363	11560
702 Myllypuron peruspiiri	2,19	9613	1381
703 Mellunkylän peruspiiri	9,90	36425	4288
704 Vuosaaren peruspiiri	15,38	35826	4555
Yhteensä	35,44	103227	21784

ÄIDINKIELI JA KANSALAISSUUS 1.1.2010

Modersmål och nationalitet Mother tongue and nationality

Suomenkieliset	81 561	79,0 %
Ruotsinkieliset	4 667	4,5
Muunkieliset	16 999	16,5
Ulkomaalaiset	10 955	10,6
Ulkomaalaistaustaiset	16 280	15,8
H:gissä syntyneitä	45 785	44,4

VÄESTÖMUUTOKSET 2009

Befolkningsförändringar Vital statistics

Syntyneet lkm	1 210	11,8 / 1000 as.
Kuolleet lkm	819	8,0
Muutto alueelle lkm	12 956	125,8
Muutto alueelta lkm	13 427	130,4

Asuntokannan ikä

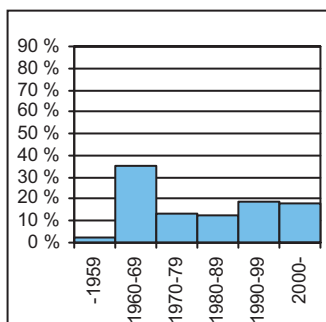

bostadsbeståndets ålder
age of dwelling stock

Huoneistotyytit

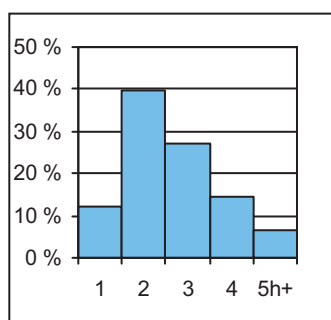

lägenhetstyper
types of dwellings

Väestö

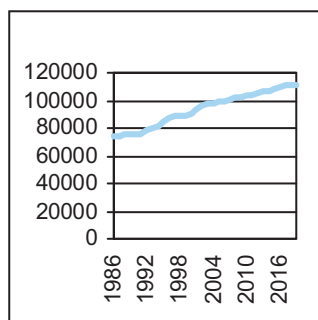

befolkning
population

Asuntotuotanto

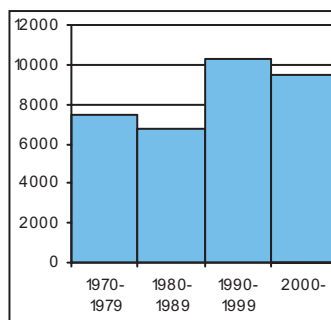

bostadsproduktion
housing production

ALUESUHDELUKUJA 1.1.2010

Lokala tätheter Area ratios

Asukkaita/km ²	2 900
Työpaikkoja/km ²	612
Kerrosala/ha	1 665

IKÄRAKENNE 1.1.2010

Ålderstrukturen Age structure

Ikäryhmä	Lukumäärä	Prosentti
0-6 -vuotiaat	8 165	7,9
7-15 -vuotiaat	10 435	10,1
16-18 -vuotiaat	3 827	3,7
19-24 -vuotiaat	7 916	7,7
25-39 -vuotiaat	19 797	19,2
40-64 -vuotiaat	36 757	35,6
Yli 65 -vuotiaat	16 330	15,8

PERHEET JA ASUNTOKUNNAT 1.1.2010

Familjer och bostadshushåll

Families and households

Asuntokuntien lkm	51 492
Asuntokuntien keskipöytä	2,00
1-hengen asuntokuntia	22 764
Perheiden lkm	27 300
Lapsiperheiden lkm	14 947
Perheiden keskipöytä	2,74

KOULUTUSTASO 31.12.2008

Utbildningsnivå Educational level

15 vuotta täyttäneiden lkm	85 530	
Enintään perusaste	33 740	39,5
Keskiaaste	29 114	34,0
Alempi korkea-aste	15 032	17,6
Ylempi korkea-aste	7 644	8,9
Lukiota käyvät ja osuus 16-18-vuotiaista	2 146	50,3

TULOTASO 2008

Inkomster Income

Tulot/asukas €	20 546
Tulot/yli 15-vuotiaat €	24 987
Tulot/asuntokunta €	41 135

ASUMISOLOT 31.12.2009

Boende Housing

Asuntojen keskipöytä m ²	66,3
Asumisväljyys m ² /asukas	33,3
Asumistiheys huonetta/henk	1,34

ASUNNOT 31.12.2009

Bostäder Dwellings

Asuntojen tyyppi	Lukumäärä	Prosentti
Asuntoja yhteensä	53 541	
Pientaloasuntoja	8 238	15,4
Vuokra-asuntoja	24 206	45,2
ARA-vuokra-asuntoja	16 947	31,7

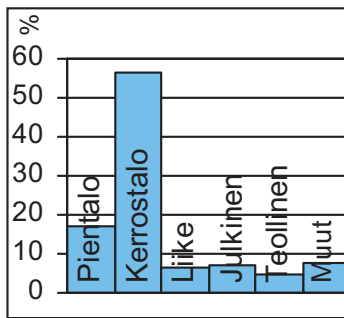
Rakennuskanta

byggnadsbeståndet
building stock

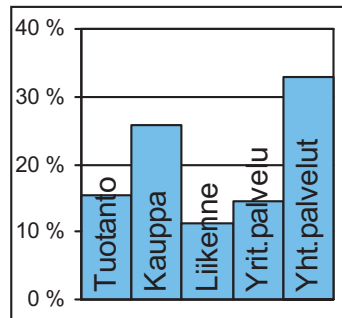
Työpaikat

jobb
jobs

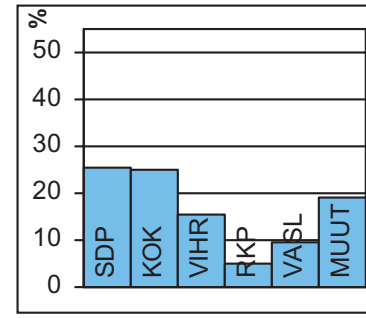
Kunnallisvaalit

kommunalvalen
municipal elections

TOIMITILARAKENNUKSET

31.12.2009

Verksamhetslokaler Business premises	kerrosala 1000 m2	%
Toimitilarakennukset yhteensä	1 550	
Liikerakennukset	385	24,8
Julkiset rakennukset	420	27,1
Teollisuus- ja varastorakennukset	462	29,8
Muut rakennukset	283	18,2

LASTEN PÄIVÄHOITO

2009

Barn dagvård Child day care	lkm	/100 lasta
Päiväkoteja	68	
Lapsia päiväkotihoidossa yhteensä	4 230	
Kokopäivähoidossa	4 013	57,7
Osapäivähoidossa	217	3,1
Lapsia kokopäivä perhepäivähoidossa	347	5,0
Lapsia koti/yks.hoidon tuen piirissä	2 025	

KOULUT

2010

Skolor Schools	kouluja	oppilaita
Suomenkielinen ala-aste	16	5 465
Suomenkielinen yläaste	9	2 828
Ruotsinkielinen ala-aste	2	326
Ruotsinkielinen yläaste	1	286
Lukio	3	1 339
Erikoiskoulut	0	0

TERVEYSPALVELUT

2009

Hälsovård Health care	lkm	/asukas
Avohoitokäynnit yhteensä	901 600	8,7
Perusterveydenhuolto	723 337	7,0
Erikoissairaanhoido	178 263	1,7

SOSIAALIPALVELUT

2009

Socialservice Social welfare	lkm	/1000
Toimeentulotuen saajia	14 255	138,1
Lastensuojelun asiakkaat, 0-17v	2 507	118,8

TYÖVOIMA

2009

Arbetskraft Labour force	%
Työttömyysaste	11,6
Pitkäaikaistyöttömyys	17,3
Nuorisotyöttömyysaste	10,3
Työllisyysaste (2008)	67,4

PALVELUPISTEET

2010

Service ställen Service places	lkm
Kirjasto	3
Terveysasema	4
Leikkipuisto	12
Uimahalli	3
Muu sisäliikuntatila	97
Urheilukenttä	4
Kirkko	9
Posti	5
KELA:n toimisto	2
Apteekki (2008)	7
Alko	5
Päivittäistavarakaupat (2008)	94
Muut vähittäiskaupat (2008)	294
Ravintolat ja kahvilat (2008)	182

ULKOILU

2010

Uterekreation Outdoor recreation	
Puistoa, ha (2007)	277
Metsää, ha (2007)	1 044
Uimaranta, kpl	6

LIIKENNE

2005-09

Trafic Traffic	
Jalankulkuonnettomuuksia keskimäärin/vuosi	13,2



Vartiokylästä on suurin osa on kuulunut Puotilan kartanoon. Maanhankintayhtiö Botby Gods osti kartanon maat vuonna 1917. Marjaniemen huvilayhdyskunta rakennettiin 1920-luvulla. Osa vanhoista huviloista on säilynyt, mutta pääosa rakennuksista on uudempia. Nykyiseen Vartioharjuun syntyi 1930-luvulla uuden Porvoontien valmistuttua työläisasutusta, joka oli alkuna nykyisille pientaloalueille. Rakennuskannassa ovat säilyneet monen aikakauden tunnuspiirteet.

Puotilasta käynnistyi 1960-luvun alussa laaja lähiörakentaminen. Alueelle ominaista ovat lähiössä epätavalliset umpikorttelit ja kartanolle johtava hieno esikaupunkibulevardi, Rantakartanontie. Puotilan metroasema avattiin 1998, ja sen ympärille on rakennettu asuntoja ja toimistoja. Vuosaaren sillalta Koivuniemen kärkeen ulottuvalle ranta- ja vesialueelle suunnitellaan asuntoja, venesatamaa ja alueelle sopivaa liiketoimintaa. Myös asuntolaivojen sijoittamista tutkitaan.

Puotinharju syntyi "betonilähiönä" vuosikymmenen lopulla. Roihupellon yritysalueelle laaditaan elinkeinotoiminnan kehittämisen vaatimia asemakaavan muutoksia. Roihupellossa on sisustusalan kauppakeskus, ja sen vieressä on toista yhtä laajaa kauppakeskusta varten varattu tontti.

Koko itäisen suunnan keskuksen Itäkeskuksen rakentaminen aloitettiin 40 vuotta sitten. Itäkeskuksessa on tuhansien asukkaiden lisäksi useita kauppakeskuksia/tavarataloja ja kulttuurikeskus Stoa. Alueelle on rakennettu jatkuvasti lisää. Viimeksi on laadittu suunnitelma Itäväylän kattamisesta osittain, City-marketin laajennuksesta, neljästä asuintornista, hotellista ja elokuvakeskuksesta.

Peruspiirin virkistysalueita ovat Vartiokylänlahden ranta-alueet ja Marjaniemen siirtolapuutarha.

BOTBY har fått sitt namn av en fornborg. Marudds villasamhälle byggdes på 1920-talet, men de flesta villorna är nyare. I Botbyåsen uppstod arbetarbosättning på 1930-talet, och området har bibehållit sina många olika tidsstilar. Förstadsbygge i större skala inleddes på 1960-talet i området Botby gård, som kännetecknas av att husen är grupperade i slutna kvarter - ovanligt för en förstad. Botbyhöjden är en s.k. betongförstad från slutet av 1960-talet. Bostads- och kontorsbyggnader har byggts kring Botby gårds metrostation, som öppnades år 1998. I Östra centrum planeras på området kring City-market bl. a. en stormarknad, bostäder och en parkeringsanläggning.

VARTOKYLÄ (orig. Botby) gets its name from a former wooden fortress. The Marjaniemi villa community was built in the 1920s, but most of its houses are newer. In the 1930s, workers' settlements were built in Vartioharju. Larger-scale suburb construction started in the 1960s in Puotila, characterised by the blocks of flats forming groups that enclose a common yard. Puotinharju, a concrete suburb, was built in the late 1960s. The decision to build the metro and the eastern great centre of Itäkeskus was made in the early 1970s. Housing and office premises have risen around Puotila metro station, which opened in 1998. In Itäkeskus, on the area around City-market another large mall, dwellings and a car park are planned.

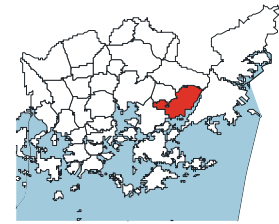
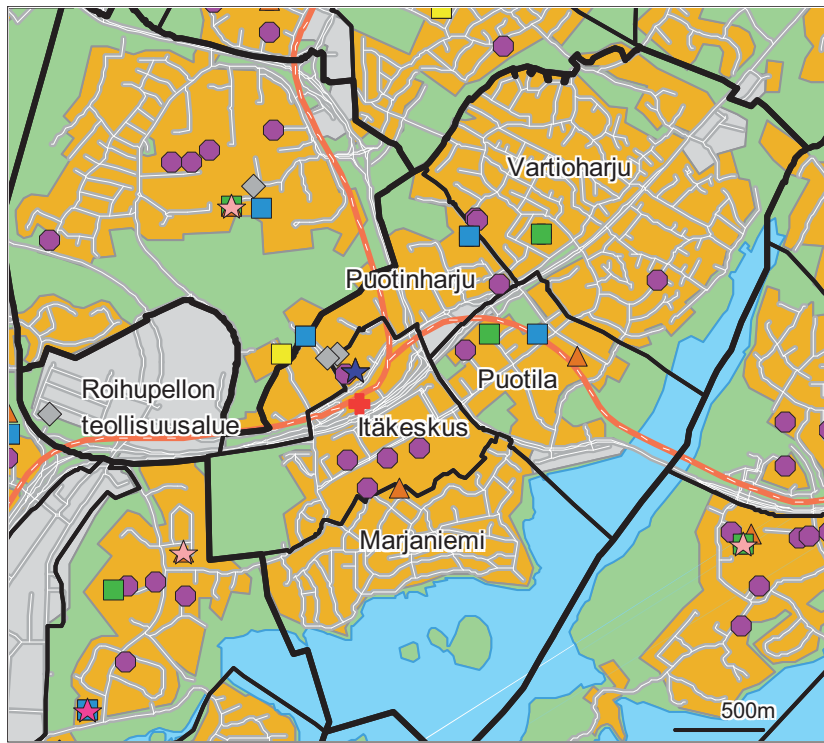

- Päiväkoti
- ▲ Leikkiapuisto
- Ala-aste
- Yläaste
- Lukio
- Erikois- ja yksityiskoulu
- ★ Nuorisotila
- ★ Kirjasto
- ★ Kulttuurikeskus
- ★ Sairaala
- ★ Terveysasema
- ◆ Väestönsuoja

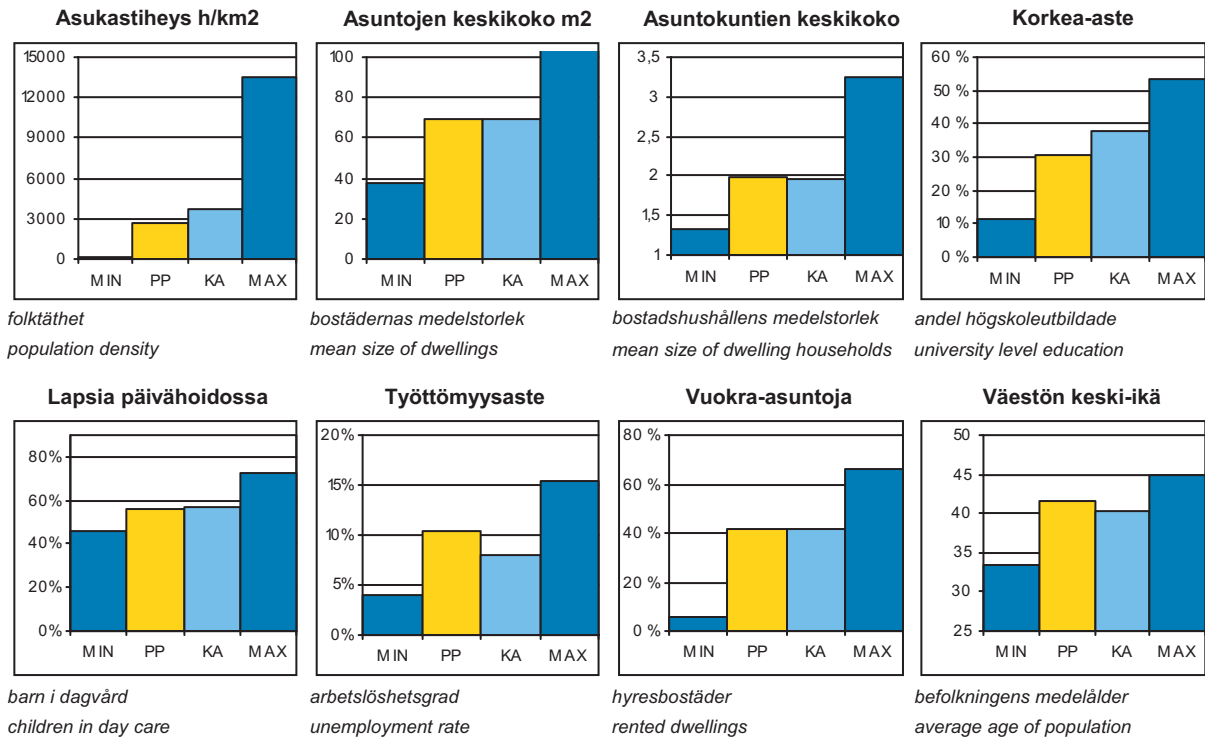

PP = Peruspiirin arvo
KA = Kaupungin peruspiirien keskiarvo

MIN = Peruspiirien pienin arvo
MAX = Peruspiirien suurin arvo

701 Vartiokylän peruspiiri

ALUEET Väestö 1.1.2010 Työpaikat 31.12.2008				
Områden District				
Alue	Maapinta-ala km ²	Asukkaat	Työpaikat	
451	Vartioharju	2,45	6074	874
452	Puotila	0,91	4851	734
453	Puotinharju	1,42	3622	222
455	Marjaniemi	1,02	1970	239
456	Roihupellon teoll.alue	0,87	25	4020
457	Itäkeskus	1,17	4821	5471
Yhteensä		7,84	21363	11560

ÄIDINKIELI JA KANSALAISSUUS 1.1.2010			
Modersmål och nationalitet Mother tongue and nationality			
Suomenkieliset	17 581	82,3	%
Ruotsinkieliset	1 167	5,5	
Muunkieliset	2 615	12,2	
Ulkomaalaiset	1 629	7,6	
Ulkomaalaistaustaiset	2 537	11,9	
H:gissä syntyneitä	10 006	46,8	

VÄESTÖNMUUTOKSET 2009			
Befolkningsförändringar Vital statistics			
Syntyneet lkm	202	9,5	/ 1000 as.
Kuolleet lkm	192	9,0	
Muutto alueelle lkm	2 561	120,0	
Muutto alueelta lkm	2 729	127,9	

Asuntokannan ikä

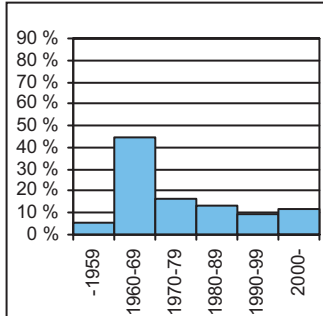

bostadsbeståndets ålder
age of dwelling stock

Huoneistotyytit

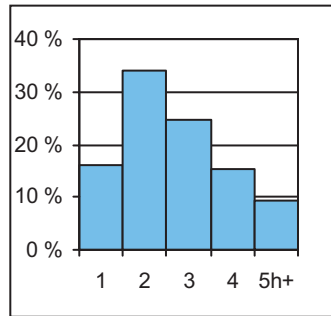

lägenhetstyper
types of dwellings

Väestö

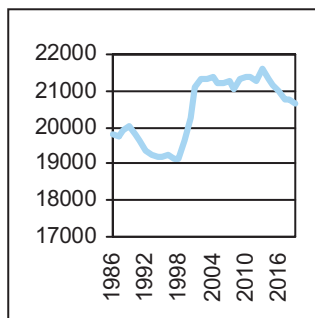

befolkning
population

Asuntotuotanto

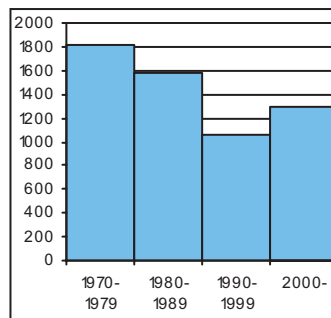

bostadsproduktion
housing production

ALUESUHDELUKUJA 1.1.2010	
Lokala tätheter Area ratios	
Asukkaita/km ²	2 680
Työpaikkoja/km ²	1 450
Kerrosala/ha	1 973

IKÄRAKENNE 1.1.2010		
Ålderstrukturen Age structure %		
0-6 -vuotiaat	1 501	7,0
7-15 -vuotiaat	1 990	9,3
16-18 -vuotiaat	796	3,7
19-24 -vuotiaat	1 716	8,0
25-39 -vuotiaat	3 880	18,2
40-64 -vuotiaat	7 745	36,3
Yli 65 -vuotiaat	3 735	17,5

PERHEET JA ASUNTOKUNNAT 1.1.2010	
Familjer och bostadshushåll	
Families and households	
Asuntokuntien lkm	10 761
Asuntokuntien keskipöytä	1,98
1-hengen asuntokuntia	4 812
Perheiden lkm	5 636
Lapsiperheiden lkm	2 962
Perheiden keskipöytä	2,72

KOULUTUSTASO 31.12.2008		
Utbildningsnivå Educational level %		
15 vuotta täyttäneiden lkm	18 202	
Enintään perusaste	6 626	36,4
Keskiaaste	5 958	32,7
Alempi korkea-aste	3 453	19,0
Ylempi korkea-aste	2 165	11,9
Lukiota käyvät ja osuus 16-18-vuotiaista	547	61,8

TULOTASO 2008	
Inkomster Income	
Tulot/asukas €	23 932
Tulot/yli 15-vuotiaat €	28 560
Tulot/asuntokunta €	47 341

ASUMISOLOT 31.12.2009	
Boende Housing	
Asuntojen keskipöytä m ²	69,5
Asumisväljyys m ² /asukas	35,2
Asumistiheys huonetta/henk	1,38

ASUNNOT 31.12.2009		
Bostäder Dwellings %		
Asuntoja yhteensä	11 291	
Pientaloasuntoja	2 774	24,6
Vuokra-asuntoja	4 685	41,5
ARA-vuokra-asuntoja	2 858	25,3

Rakennuskanta

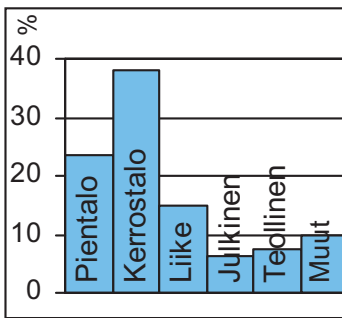

byggnadsbeståndet
building stock

Työpaikat

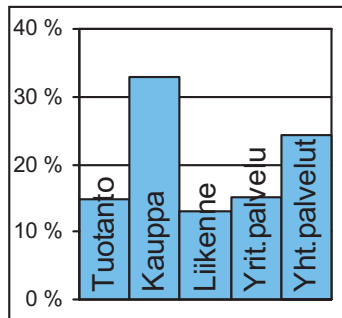

jobb
jobs

Kunnallisvaalit

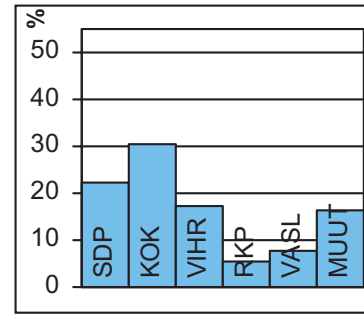

kommunalvalen
municipal elections

TOIMITILARAKENNUKSET 31.12.2009

Verksamhetslokaler Business premises	kerrosala 1000 m2	%
Toimitilarakennukset yhteensä	604	
Liikerakennukset	234	38,8
Julkiset rakennukset	97	16,0
Teollisuus- ja varastorakennukset	178	29,5
Muut rakennukset	95	15,7

LASTEN PÄIVÄHOITO 2009

Barn dagvård Child day care	lkm	/100 lasta
Päiväkoteja	13	
Lapsia päiväkotihoidossa yhteensä	738	
Kokopäivähoidossa	724	55,8
Osapäivähoidossa	14	1,1
Lapsia kokopäivä perhepäivähoidossa	94	7,2
Lapsia koti/yks.hoidon tuen piirissä	347	

KOULUT 2010

Skolor Schools	kouluja	oppilaita
Suomenkielinen ala-aste	3	1 057
Suomenkielinen yläaste	2	617
Ruotsinkielinen ala-aste	1	205
Ruotsinkielinen yläaste	1	286
Lukio	1	548
Erikoiskoulut	0	0

TERVEYSPALVELUT 2009

Hälsovård Health care	lkm	/asukas
Avohoitokäynnit yhteensä	181 307	8,5
Perusterveydenhuolto	146 662	6,9
Erikoissairaanhoido	34 645	1,6

SOSIAALIPALVELUT 2009

Socialservice Social welfare	lkm	/1000
Toimeentulotuen saajia	2 404	112,5
Lastensuojelun asiakkaat, 0-17v	390	97,0

TYÖVOIMA 2009

Arbetskraft Labour force	%
Työttömyysaste	10,4
Pitkäaikaistyöttömyys	17,9
Nuorisotyöttömyysaste	8,1
Työllisyysaste (2008)	68,5

PALVELUPISTEET 2010

Service ställen Service places	lkm
Kirjasto	1
Terveysasema	1
Leikkipuisto	2
Uimahalli	1
Muu sisäliikuntatila	31
Urheilukenttä	1
Kirkko	3
Posti	1
KELA:n toimisto	1
Apteekki (2008)	3
Alko	3
Päivittäistavarakaupat (2008)	29
Muut vähittäiskaupat (2008)	193
Ravintolat ja kahvilat (2008)	71

ULKOILU 2010

Uterekreation Outdoor recreation	lkm
Puistoa, ha (2007)	55
Metsää, ha (2007)	127
Uimaranta, kpl	2

LIIKENNE 2005-09

Trafic Traffic	lkm
Jalankulkuonnettomuuksia keskimäärin/vuosi	4,0



Myllypuro on saanut nimensä Viikin peltojen laskuojan varren pienestä myllystä. Alue oli vielä 1950-luvulla lähes neitseellistä metsää ja kalliota. 1960-luvulla alkanut muutto pääkaupunkiseudulle käynnisti rakentamisen myös Myllypurossa. Kerrostaloalue lähipalveluineen oli lähes valmis vuosikymmenen loppuun mennessä. Asukkaita oli 12 000, mutta työpaikkoja ei alueelle juuri syntynyt, ja väki kävi töissä pääosin keskustassa.

Myllypuron tyypillisen 1960-luvun esikaupunkialueen länsireunalle rakennettiin pientaloaluetta 1950-luvulta lähtien, ja sitä täydennettiin 1980-luvulla parilla kerrostalokorttelilla. Pientalorakentaminen on laajentunut länteen, ja Hallainvuorentien alue syntyi 2000-luvun alussa. Etelä-Myllypurossa on aloitettu Myllypuron puisen kaupunkikylän rakentaminen. Uusi tiivis pientaloalue perustuu kansainvälisen arkkitehtuurikilpailun voittaneeseen ehdotukseen.

Myllypuron keskukseen, metroaseman ja Kehä I:n Myllypuron liittymän ympäristöön, on suunniteltu toimitiloja ja asuntoja. Asuntorakentaminen on käynnissä, puolet uusista asunnoista on jo rakennettu. Toimitila-alueelle valmistuu Myllypuron ja Itäkeskuksen yhteinen terveysasema 2012. Ostoskeskus purettiin vuonna 2009. Sen tilalle nousee Myllypuron uusi palvelukeskus, josta pääosa valmistuu keväällä 2011.

Myllypuron liikuntapuisto on Helsingin suurimpia. Puistossa on useita jalkapallokenttiä ja -halli, Tenniskeskus ja nuorisojäähalli. Suunnitteilla on koripallohalli ja pesäpallo- ja baseball-kentät. Suurelle jääturheiluhallille on tontti, puiston vieressä on vilkas salibandykeskus ja Liikuntamylly.

Myllypuron voimalaitostontin pohjoisosaan rakennetaan lähivuosina kaupunkimainen pientaloalue. Kehä I:n Myllypuron liittymän itäpuolelle suunnitellaan toimitila- ja kerrostalokorttelit ja Ranckenintien sekä tulevan Lallukantien ympäristöön pientaloja. Mustapuron laakso säilyy pääosin puistona.

Ännu på 1950-talet bestod KVARNBÄCKEN av skog och mark, men på 1960-talet uppstod där ett höghusområde med närservice. Kvarnbäcken är en typisk 1960-talsförstad, där grundlig sanering av betongelementhusen blivit aktuell. Dessutom har bebyggelsen brett ut sig – och gör det även i fortsättningen i form av ny, tät småhusbebyggelse både mot väster och söder. Även Kvarnbäckens centrum förnyas.

In MYLLYPURO, where in the 1950s there had only been forest, a modern housing estate was completed in the 1960s, with full community services. Myllypuro is a typical housing estate from the 1960s, where today thorough repair of the concrete element houses is on the agenda – and taking place. New housing developments in the form of new dense, small-scale construction have and will spread to the west and south of the estate. In the centre of Myllypuro, too, changes are planned.

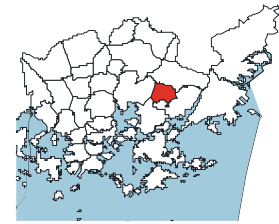
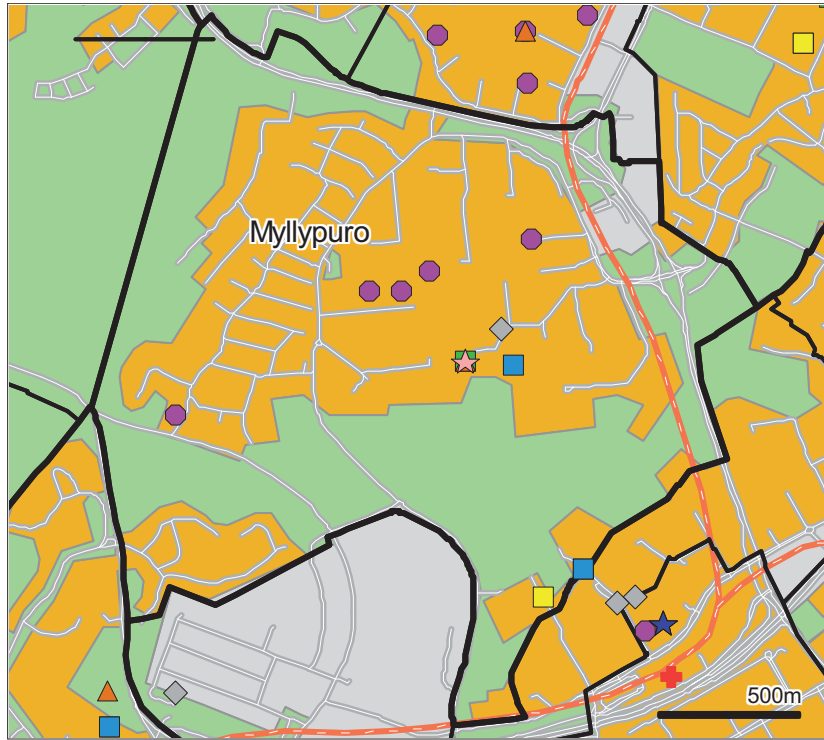

- Päiväkoti
- ▲ Leikkiapuisto
- Ala-aste
- Yläaste
- Lukio
- Erikois- ja yksityiskoulu
- ★ Nuorisotila
- ★ Kirjasto
- ★ Kulttuurikeskus
- ✚ Sairaala
- ✚ Terveysasema
- ◆ Väestönsuoja

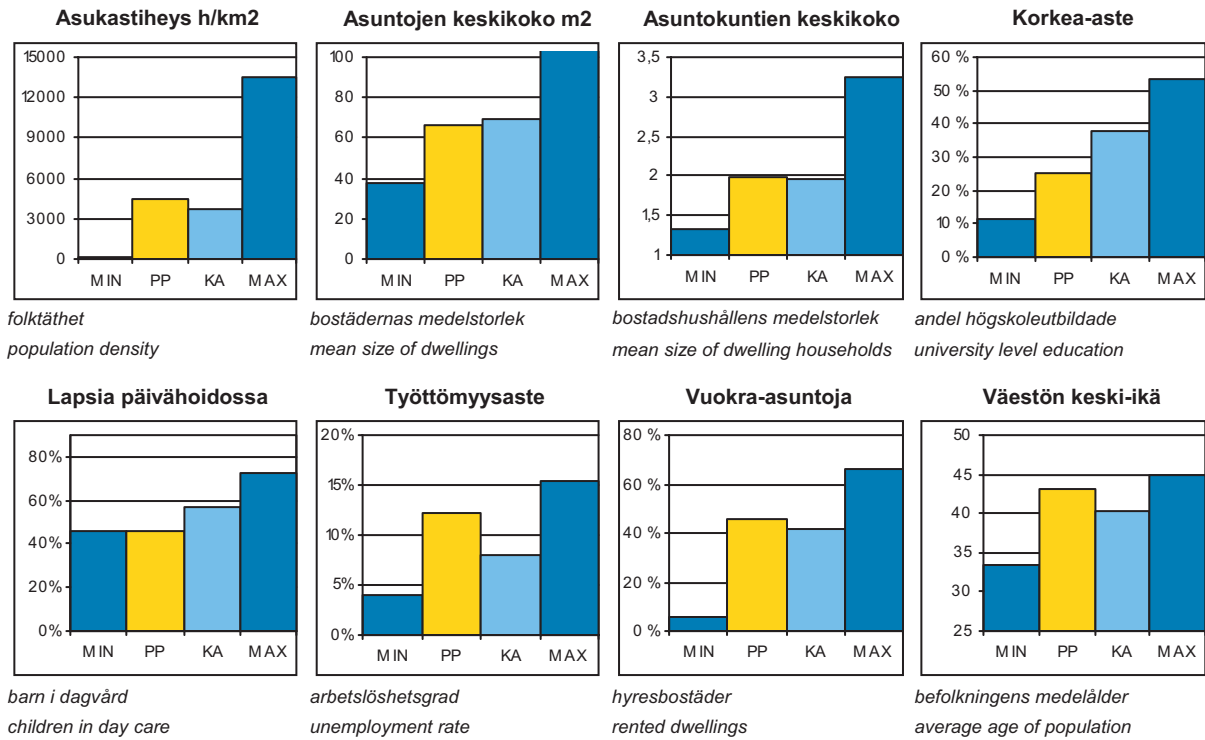

PP = Peruspiirin arvo
KA = Kaupungin peruspiirien keskiarvo

MIN = Peruspiirien pienin arvo
MAX = Peruspiirien suurin arvo

ALUEET Väestö 1.1.2010 Työpaikat 31.12.2008				
Områden District				
Alue	Maapinta-ala km2	Asukkaat	Työpaikat	
454 Myllypuro	2,19	9613	1381	
Yhteensä	2,19	9613	1381	

ÄIDINKIELI JA KANSALAISSUUS 1.1.2010			
Modersmål och nationalitet Mother tongue and nationality			
Suomenkieliset	7 497	78,0	%
Ruotsinkieliset	433	4,5	
Muunkieliset	1 683	17,5	
Ulkomaalaiset	1 070	11,1	
Ulkomaalaistaustaiset	1 585	16,5	
H:gissä syntyneitä	4 201	43,7	

VÄESTÖNMUUTOKSET 2009			
Befolkningsförändringar Vital statistics			
Syntyneet lkm	98	10,4	/ 1000 as.
Kuolleet lkm	104	11,0	
Muutto alueelle lkm	1 534	162,2	
Muutto alueelta lkm	1 294	136,8	

ALUESUHDELUKUJA 1.1.2010	
Lokala tätheter Area ratios	
Asukkaita/km2	4 389
Työpaikkoja/km2	631
Kerrosala/ha	2 463

IKÄRAKENNE 1.1.2010		
Ålderstrukturen Age structure %		
0-6 -vuotiaat	699	7,3
7-15 -vuotiaat	960	10,0
16-18 -vuotiaat	336	3,5
19-24 -vuotiaat	575	6,0
25-39 -vuotiaat	1 565	16,3
40-64 -vuotiaat	3 508	36,5
Yli 65 -vuotiaat	1 970	20,5

PERHEET JA ASUNTOKUNNAT 1.1.2010	
Familjer och bostadshushåll	
Families and households	
Asuntokuntien lkm	4 778
Asuntokuntien keskipkoko	1,99
1-hengen asuntokuntia	2 193
Perheiden lkm	2 473
Lapsiperheiden lkm	1 300
Perheiden keskipkoko	2,77

KOULUTUSTASO 31.12.2008		
Utbildningsnivå Educational level %		
15 vuotta täyttäneiden lkm	7 898	
Enintään perusaste	3 484	44,1
Keskiaaste	2 440	30,9
Alempi korkea-aste	1 273	16,1
Ylempi korkea-aste	701	8,9
Lukiota käyvät ja osuus 16-18-vuotiaista	167	47,4

TULOTASO 2008	
Inkomster Income	
Tulot/asukas €	19 652
Tulot/yli 15-vuotiaat €	23 424
Tulot/asuntokunta €	38 815

ASUMISOLOT 31.12.2009	
Boende Housing	
Asuntojen keskipkoko m2	66,5
Asumisväljyys m2/asukas	33,6
Asumistiheys huonetta/henk	1,39

ASUNNOT 31.12.2009		
Bostäder Dwellings %		
Asuntoja yhteensä	5 051	
Pientaloasuntoja	834	16,5
Vuokra-asuntoja	2 327	46,1
ARA-vuokra-asuntoja	1 481	29,3

Asuntokannan ikä

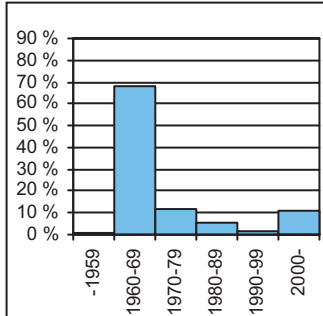

bostadsbeståndets ålder
age of dwelling stock

Huoneistotyytit

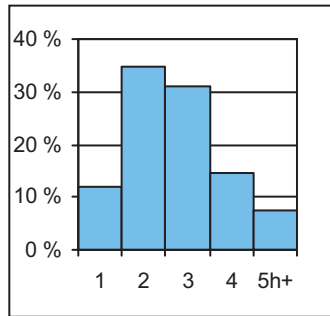

lägenhetstyper
types of dwellings

Väestö

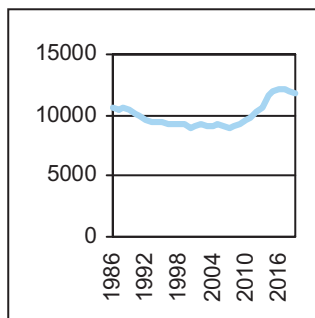

befolkning
population

Asuntotuotanto

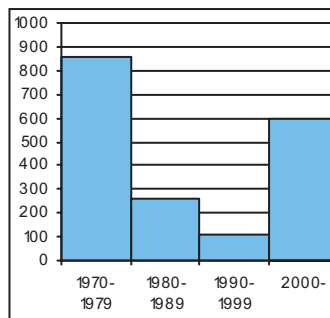

bostadsproduktion
housing production

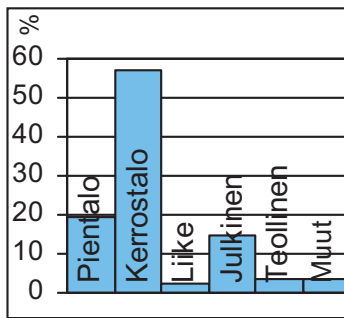
Rakennuskanta

byggnadsbeståndet
building stock

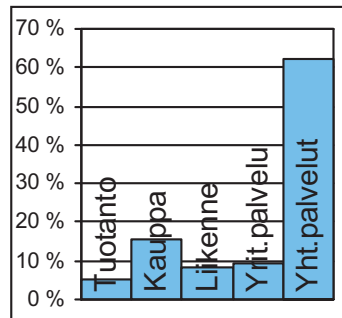
Työpaikat

jobb
jobs

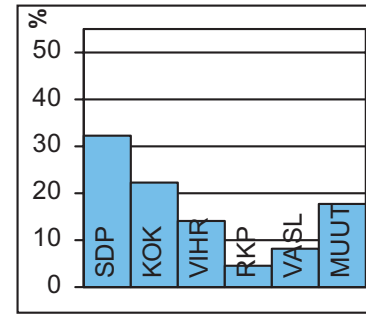
Kunnallisvaalit

kommunalvalen
municipal elections

TOIMITILARAKENNUKSET 31.12.2009

Verksamhetslokaler Business premises	kerrosala 1000 m2	%
Toimitilarakennukset yhteensä	128	
Liikerakennukset	12	9,4
Julkiset rakennukset	79	62,1
Teollisuus- ja varastorakennukset	21	16,8
Muut rakennukset	15	11,7

LASTEN PÄIVÄHOITO 2009

Barn dagvård Child day care	lkm	/100 lasta
Päiväkoteja	4	
Lapsia päiväkotihoidossa yhteensä	311	
Kokopäivähoidossa	270	46,0
Osapäivähoidossa	41	7,0
Lapsia kokopäivä perhepäivähoidossa	30	5,1
Lapsia koti/yks.hoidon tuen piirissä	204	

KOULUT 2010

Skolor Schools	kouluja	oppilaita
Suomenkielinen ala-aste	1	389
Suomenkielinen yläaste	1	235
Ruotsinkielinen ala-aste	0	0
Ruotsinkielinen yläaste	0	0
Lukio	0	0
Erikoiskoulut	0	0

TERVEYSPALVELUT 2009

Hälsovård Health care	lkm	/asukas
Avohoitokäynnit yhteensä	105 445	11,0
Perusterveydenhuolto	87 808	9,1
Erikoissairaanhoido	17 637	1,8

SOSIAALIPALVELUT 2009

Socialservice Social welfare	lkm	/1000
Toimeentulotuen saajia	1 363	141,8
Lastensuojelun asiakkaat, 0-17v	200	106,3

TYÖVOIMA 2009

Arbetskraft Labour force	%
Työttömyysaste	12,3
Pitkäaikaistyöttömyys	17,6
Nuorisotyöttömyysaste	12,6
Työllisyysaste (2008)	64,8

PALVELUPISTEET 2010

Service ställen Service places	lkm
Kirjasto	0
Terveysasema	0
Leikkipuisto	1
Uimahalli	0
Muu sisäliikuntatila	16
Urheilukenttä	0
Kirkko	1
Posti	1
KELA:n toimisto	0
Apteekki (2008)	1
Alko	0
Päivittäistavarakaupat (2008)	6
Muut vähittäiskaupat (2008)	11
Ravintolat ja kahvilat (2008)	7

ULKOILU 2010

Uterekreation Outdoor recreation	lkm
Puistoa, ha (2007)	13
Metsää, ha (2007)	60
Uimaranta, kpl	0

LIIKENNE 2005-09

Trafic Traffic	keskimäärin/vuosi
Jalankulkuonnettomuuksia	2,0



Mellunkylä on Helsingin pitäjän vanhoja kyliä. Vielä 1960-luvun alussa Mellunkylässä oli vain joitakin erillisiä pientaloalueita. Nykyisin alue hahmottuu viitenä eri-ikäisenä asuinalueena. Kontulan yli 20 000 asukkaan esikaupunkialue kerrostaloineen valmistui parissa vuodessa 1960-luvun alussa. Metroaseman valmistuessa kohennettiin myös ostoskeskusalueetta. Kontulan ostoskeskuksen kehittämissuunnitelmissa on suunniteltu alueen täydentämistä uusilla liike-, palvelu- ja asuinrakennuksilla. Täydennyskaavoituksen takia on voitu rakentaa muun muassa Kontulan uusi nykyaikainen vanhustenkeskus.

Mellunmäen kerrostaloalueen ensimmäinen vaihe rakennettiin 1960- ja 1970-lukujen vaihteessa. Asuntoja rakennettiin lisää metroaseman ympäristöön jo ennen sen käyttöön ottoa. Itäväylän molemmin puolin rakentuu Fallpakan pohjoisosan asuinalue. Metroaseman ympäristön kehittäminen ja palvelujen parantaminen ovat vireillä.

Kontulan viereen syntyi 1980-luvulla pienimuotoista kerrostalorakentamista edustava Kurkimäki. Vesala oli vielä 1980-luvun alussa pientaloaluetta, jossa oli vain yksi suuri kerrostalokortteli. Metron myötä metroradan varsi on rakennettu kerrostaloalueeksi.

Kivikon rakentaminen alkoi 1990-luvun alussa. Nauhamainen kerrostalovaltainen asuinalue on Kontulan ja Kurkimäen kyljessä. Uuden noin 2 000 työpaikan alueen rakentaminen keskittyy Lahdenväylän varteen. Asuin- ja työpaikka-alueen välisen laajan ulkoilupuiston eteläosaan on rakenteilla urheilukenttiä ja muita palveluja tarjoava liikuntapuisto. Kehä I:n ja Kivikontien tulevan eritasoliittymän tuntumaan on kaavoitettu uutta asuinrakentamista.

Mellunkylän alueelle on suunnitteilla lisäksi useita uusia pientaloalueita. Mellunkylässä on työpaikkoja noin 4 200. Se on vähän verrattuna asukasluvuun.

MELLUNGSBY distrikt. I början av 1960-talet genomfördes Finlands största förstadsprojekt dittills – Gårdsbacka – med rekordfart: ett bostadsområde för 20 000 invånare uppstod på några år. Området kompletteras av Tranbacka, byggt på 1980-talet. Mellungsbacka och Ärvings höghusområden håller på att byggas ut. Höghus har byggts längs metrobanan. Även Gårdsbackas och Mellungsbackas metrostationers omgivningars skall utvecklas vidare. I Stensböle byggdes åren 1992–2006 ett bostadsområde för 5 000 intill en omfattande frilufspark. Söder om Stensböle planeras det mera bostäder och kontor. Antalet jobb i Mellungsbacka – 4 200 – är litet jämfört med folkmängden. Det finns gott om barnfamiljer i området.

MELLUNKYLÄ. In the early 1960s, Finland's largest suburb Kontula was built in record time: a housing estate for more than 20,000 people arose in only a few years. Kurkimäki, built in the 1980s, complements the area. The estates of Mellunmäki and Vesala are today being developed. Blocks of flats have been constructed along the metro line. And the surroundings of Kontula and Mellunmäki metro stations will be developed, too. In 1992–2006, an estate for 5,000 residents was constructed in Kivikko, next to a large recreation area. The number of jobs in Mellunkylä – 4,200 – is small compared with the population. There are plenty of families with children in the district.

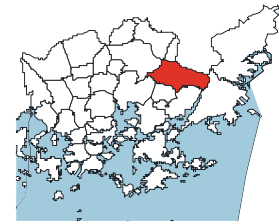
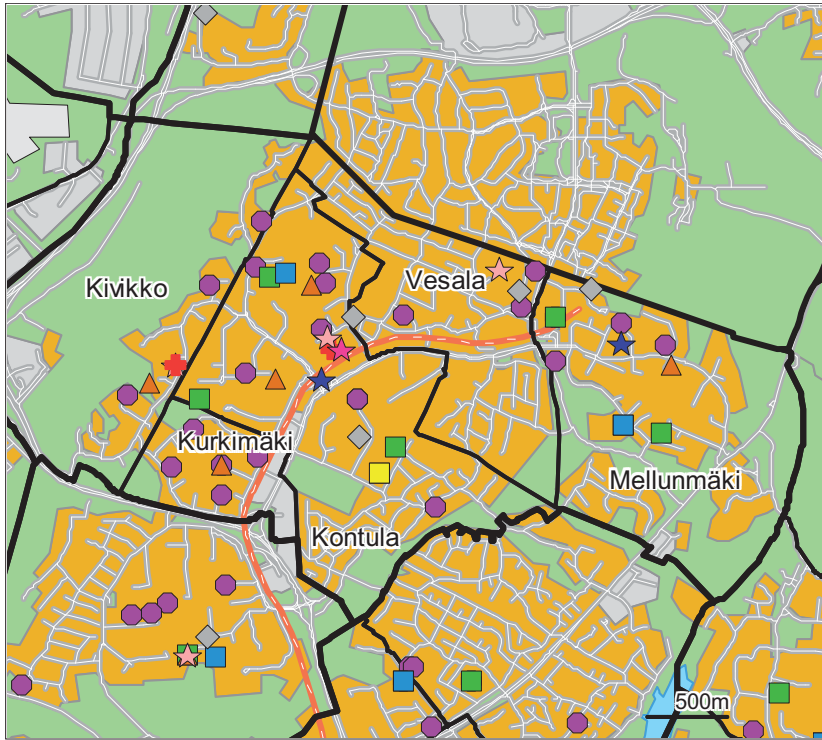

- Päiväkoti
- ▲ Leikkiapuisto
- Ala-aste
- Yläaste
- Lukio
- Erikois- ja yksityiskoulu
- ★ Nuorisotila
- ★ Kirjasto
- ★ Kulttuurikeskus
- ✚ Sairaala
- ✚ Terveysasema
- ◆ Väestönsuoja

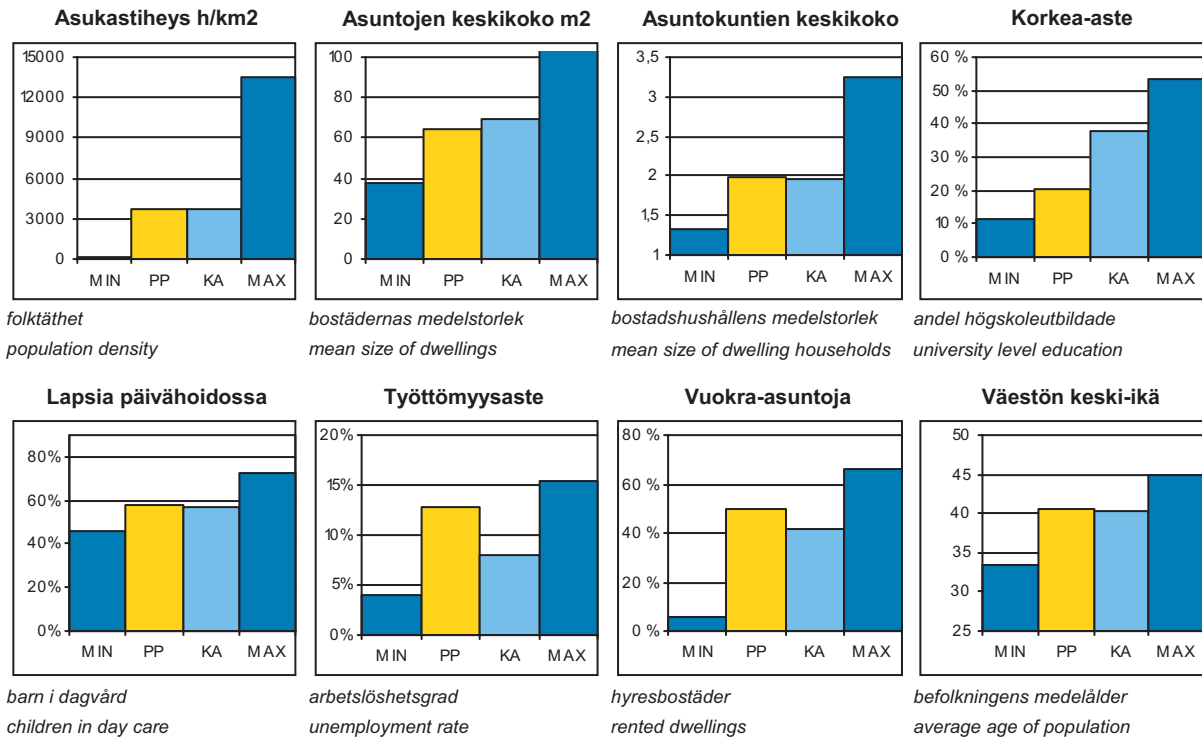

PP = Peruspiirin arvo
KA = Kaupungin peruspiirien keskiarvo

MIN = Peruspiirien pienin arvo
MAX = Peruspiirien suurin arvo

703 Mellunkylän peruspiiri

ALUEET Väestö 1.1.2010 Työpaikat 31.12.2008

Områden District

Alue	Maapinta-ala km ²	Asukkaat	Työpaikat
471 Kontula	2,71	13274	1869
472 Vesala	1,52	7331	338
473 Mellunmäki	2,23	8047	852
474 Kivikko	2,84	5075	522
475 Kurkimäki	0,60	2698	707
Yhteensä	9,9	36425	4288

ÄIDINKIELI JA KANSALAISSUUS

1.1.2010

Modersmål och nationalitet Mother tongue and nationality

Suomenkieliset	28 146	77,3 %
Ruotsinkieliset	1 209	3,3
Muunkieliset	7 070	19,4
Ulkomaalaiset	4 743	13,0
Ulkomaalaistaustaiset	6 780	18,6
H:gissä syntyneitä	15 549	42,7

VÄESTÖNMUUTOKSET

2009

Befolkningsförändringar Vital statistics

Syntyneet lkm	409	11,2 / 1000 as.
Kuolleet lkm	308	8,5
Muutto alueelle lkm	4 488	123,3
Muutto alueelta lkm	4 772	131,1

Asutokannan ikä

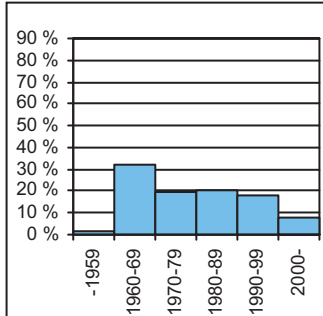

bostadsbeståndets ålder
age of dwelling stock

Huoneistotyytit

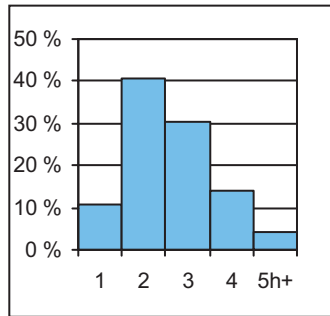

lägenhetstyper
types of dwellings

Väestö

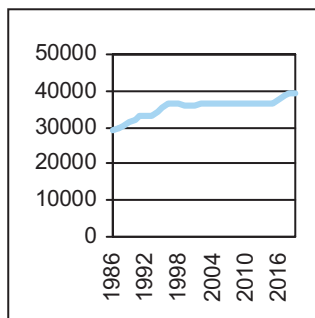

befolkning
population

Asuntotuotanto

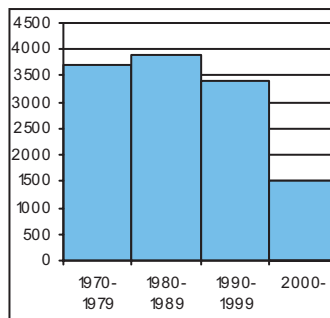

bostadsproduktion
housing production

ALUESUHDELUKUJA

1.1.2010

Lokala tätheter Area ratios

Asukkaita/km ²	3 679
Työpaikkoja/km ²	433
Kerrosala/ha	1 834

IKÄRAKENNE

1.1.2010

Ålderstrukturen Age structure

Ikäryhmä	Lukumäärä	Prosentti
0-6 -vuotiaat	2 663	7,3
7-15 -vuotiaat	3 661	10,1
16-18 -vuotiaat	1 429	3,9
19-24 -vuotiaat	3 034	8,3
25-39 -vuotiaat	6 789	18,6
40-64 -vuotiaat	12 998	35,7
Yli 65 -vuotiaat	5 851	16,1

PERHEET JA ASUNTOKUNNAT

1.1.2010

Familjer och bostadshushåll

Families and households

Asuntokuntien lkm	18 331
Asuntokuntien keskipöytä	1,98
1-hengen asuntokuntia	8 162
Perheiden lkm	9 555
Lapsiperheiden lkm	5 275
Perheiden keskipöytä	2,72

KOULUTUSTASO

31.12.2008

Utbildningsnivå Educational level

15 vuotta täyttäneiden lkm	30 455	
Enintään perusaste	13 349	43,8
Keskiaaste	10 864	35,7
Alempi korkea-aste	4 485	14,7
Ylempi korkea-aste	1 757	5,8
Lukiota käyvät ja osuus 16-18-vuotiaista	706	44,1

TULOTASO

2008

Inkomster Income

Tulot/asukas €	18 352
Tulot/yli 15-vuotiaat €	21 970
Tulot/asuntokunta €	36 553

ASUMISOLOT

31.12.2009

Boende Housing

Asuntojen keskipöytä m ²	64,6
Asumisväljyys m ² /asukas	32,7
Asumistiheys huonetta/henk	1,33

ASUNNOT

31.12.2009

Bostäder Dwellings

Asuntotyyppi	Lukumäärä	Prosentti
Asuntoja yhteensä	18 916	
Pientaloasuntoja	2 447	12,9
Vuokra-asuntoja	9 366	49,5
ARA-vuokra-asuntoja	7 543	39,9

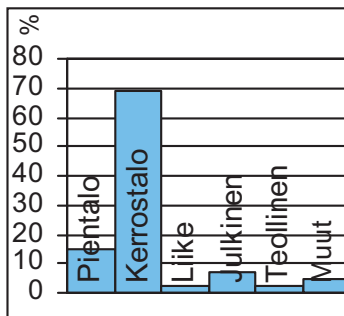
Rakennuskanta

byggnadsbeståndet
building stock

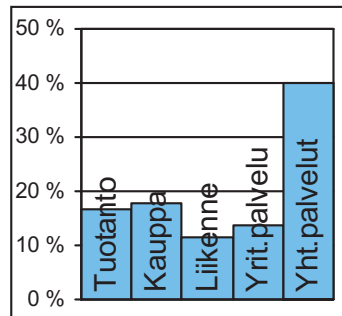
Työpaikat

jobb
jobs

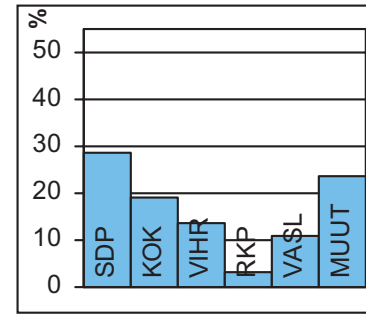
Kunnallisvaalit

kommunalvalen
municipal elections

TOIMITILARAKENNUKSET 31.12.2009

Verksamhetslokaler Business premises	kerrosala 1000 m2	%
Toimitilarakennukset yhteensä	296	
Liikerakennukset	45	15,2
Julkiset rakennukset	122	41,3
Teollisuus- ja varastorakennukset	55	18,7
Muut rakennukset	73	24,7

LASTEN PÄIVÄHOITO 2009

Barn dagvård Child day care	lkm	/100 lasta
Päiväkoteja	22	
Lapsia päiväkotihoidossa yhteensä	1 396	
Kokopäivähoidossa	1 302	57,5
Osapäivähoidossa	94	4,2
Lapsia kokopäivä perhepäivähoidossa	120	5,3
Lapsia koti/yks.hoidon tuen piirissä	668	

KOULUT 2010

Skolor Schools	kouluja	oppilaita
Suomenkielinen ala-aste	5	1 882
Suomenkielinen yläaste	2	867
Ruotsinkielinen ala-aste	0	0
Ruotsinkielinen yläaste	0	0
Lukio	1	291
Erikoiskoulut	0	0

TERVEYSPALVELUT 2009

Hälsovård Health care	lkm	/asukas
Avohoitokäynnit yhteensä	326 261	9,0
Perusterveydenhuolto	263 847	7,2
Erikoissairaanhoito	62 414	1,7

SOSIAALIPALVELUT 2009

Socialservice Social welfare	lkm	/1000
Toimeentulotuen saajia	5 578	153,1
Lastensuojelun asiakkaat, 0-17v	897	123,8

TYÖVOIMA 2009

Arbetskraft Labour force	%
Työttömyysaste	12,8
Pitkäaikaistyöttömyys	17,6
Nuorisotyöttömyysaste	11,0
Työllisyysaste (2008)	65,5

PALVELUPISTEET 2010

Service ställen Service places	lkm
Kirjasto	1
Terveysasema	2
Leikkipuisto	5
Uimahalli	1
Muu sisäliikuntatila	25
Urheilukenttä	1
Kirkko	2
Posti	2
KELA:n toimisto	0
Apteekki (2008)	2
Alko	1
Päivittäistavarakaupat (2008)	30
Muut vähittäiskaupat (2008)	38
Ravintolat ja kahvilat (2008)	47

ULKOILU 2010

Uterekreation Outdoor recreation	
Puistoa, ha (2007)	95
Metsää, ha (2007)	299
Uimaranta, kpl	0

LIIKENNE 2005-09

Trafic Traffic	
Jalankulkuonnettomuuksia keskimäärin/vuosi	3,2



Vuosaari liitettiin Helsingin maalaiskunnasta Helsinkiin vuonna 1966. Etelä-Vuosaaresta tuli 1880-luvulla huvila-alueita, jonka liikenne hoidettiin höyrylaivalla. Vuosaari säilyi pääosin maatalousalueena 1930-luvun lopulle, jolloin Oy Saseka Ab osti tiilitehdasta varten Vuosaaren kartanoiden maat. 1960-luvulla Asuntosäästäjät ry rakennutti Sasekan maille metsäkaupunki-ideologian mukaisen, osittain hartiapankkirakentamisena toteutetun kerrostaloalueen.

1990-luvun alusta alkaen Vuosaari on ollut Helsingin tärkeitä uusia asuntotuotantoalueita. Meri-Rastila valmistui ensimmäisenä ja seuraavana Kallahti, jossa kaupunkimaiset kerrostalokorttelit ulottuvat meren rantaan. Aurinkolahden rakentaminen alkoi vuonna 2000. Alue on tunnettu muun muassa uimarannasta ja Uutelan kanavasta, jonka rannalla rakentaminen jatkuu vielä. Myös Pauligin kahvipaahtimon paikalle rakennetaan uusia asuntokortteleita. Aurinkolahteen rakennettiin taiteilijatalo Helsingin kaupungin 450-vuotisjuhlavuoden kunniaksi. Lisäksi on rakennettu myös useita pienehköjä kerros- ja pientaloalueita, kuten Rastilankallio, Porslahdentien alue ja puurakentamiseen erikoistunut Omenmäki.

Metro on liikennöinyt Vuosaareen vuodesta 1998. Metroaseman ympärille rakentuu Vuosaaren uusi keskusta. Se yhdistää vanhat ja uudet asuinalueet ja tarjoaa elinkeinotoiminnalle hyvän sijainnin.

Vuosaareessa otettiin käyttöön vuonna 2008 Helsingin tavarasatama. Satamakeskus ja Meriportin yritysalue ovat kehittymässä merellisten toimintojen työpaikkakeskittymäksi. Satama-alueen vieressä on myös Helsingin maakaasulla toimiva voimalaitos.

Vuosaareessa on useita Helsingin ulkoilu- ja luontoalueita, muun muassa Uutela ja Mustavuori. Lisäksi on pienvenesatamia ja uimarantoja.

Med sin naturnära miljö är NORDSJÖ ett viktigt rekreativområde för helsingforsborna. Ett glest höghusområde byggdes där i medlet av 1960-talet. En andra period av bostadsbyggande inföll 1989–1994 (Havsrastböle) och byggandet har sedan dess fortsatt bl.a. i Kallvik, Solvik och flera ställen i Mellersta Nordsjö. Det fortgår också på de småhusdominerade stränderna och i Norra Nordsjö. År 2003 inleddes byggandet av den nya godshamnen i östra delen av Nordsjö, där det förr fanns ett varv. Hamnen togs i bruk år 2008. Bredvid hamnområdet ligger också stadens naturgaskraftverk.

The large green areas, the sea and the beaches have made Vuosaari an important recreational area for Helsinki's inhabitants. Rastila camping ground is also located in the area. A housing estate with scattered blocks of flats was built in the area in the mid 1960s. A second period of housing construction was seen in Vuosaari (Meri-Rastila) in 1989-1994. Construction has continued in Kallahti, Aurinkolahti, and several spots in Keski-Vuosaari (middle Vuosaari) It is also going on in the small house dominated waterfront areas and in the northern parts. In 2003, the construction of the new large cargo port of Helsinki started in the eastern part of Vuosaari where the shipyard once lay. The harbour has been in operation since autumn 2008. The city's natural gas power station lies nearby.

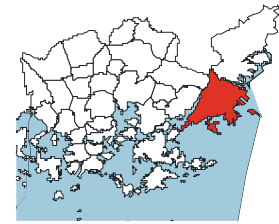
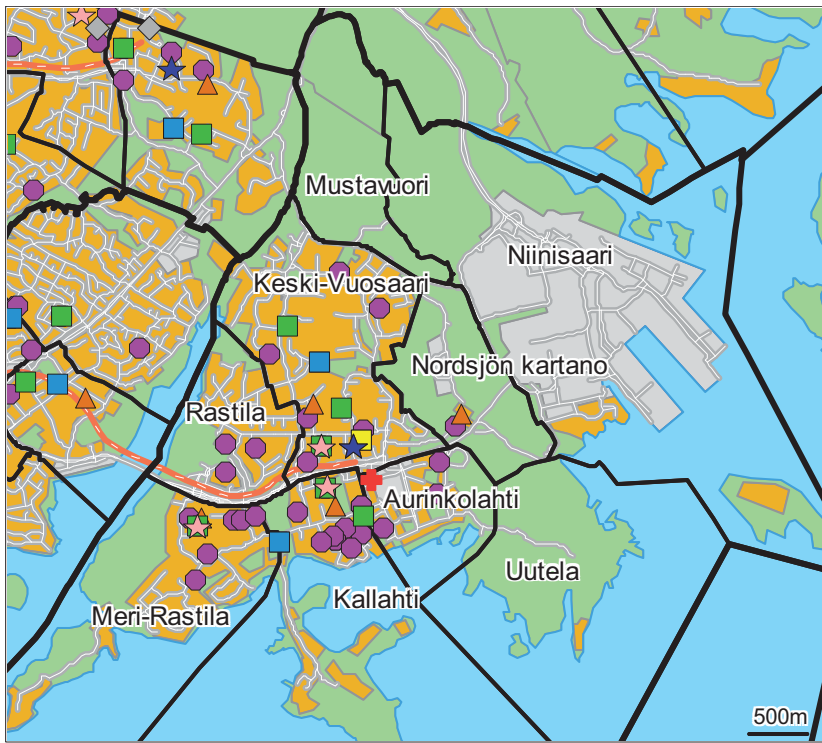

- Päiväkoti
- ▲ Leikkiapuisto
- Ala-aste
- Yläaste
- Lukio
- Erikois- ja yksityiskoulu
- ★ Nuorisotila
- ★ Kirjasto
- ★ Kulttuurikeskus
- ✚ Sairaala
- ✚ Terveysasema
- ◆ Väestönsuoja

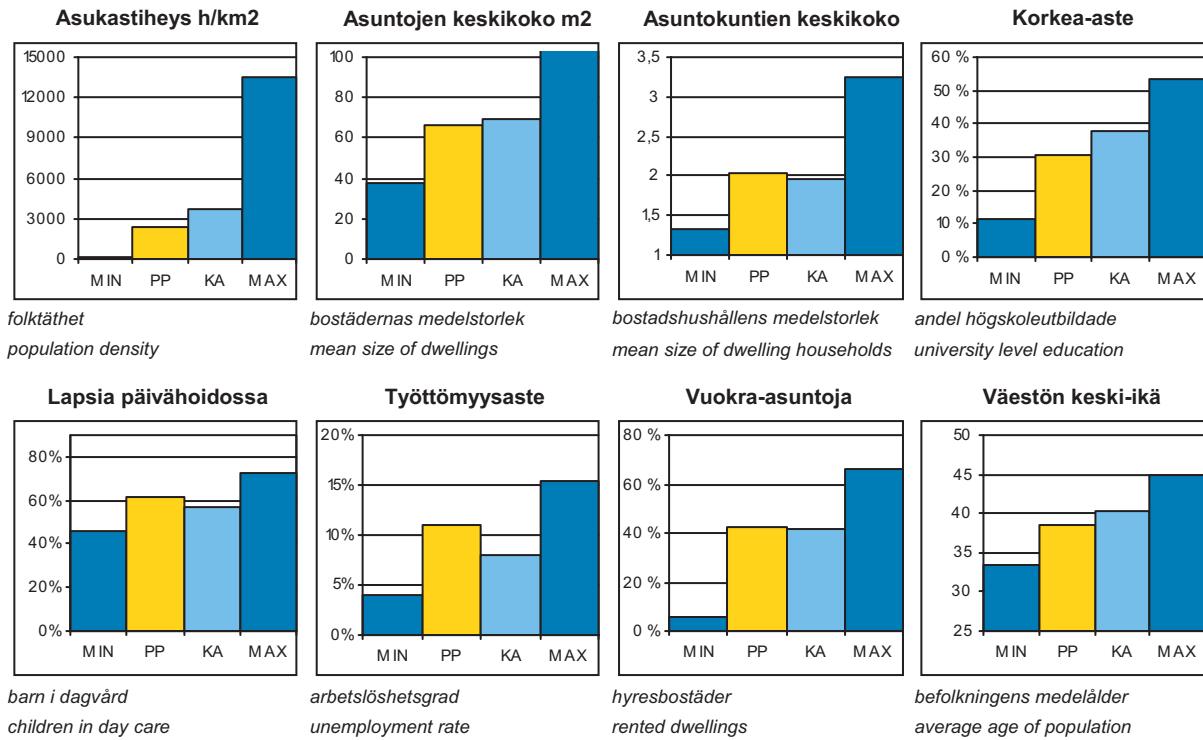

PP = Peruspiirin arvo
KA = Kaupungin peruspiirien keskiarvo

MIN = Peruspiirien pienin arvo
MAX = Peruspiirien suurin arvo

ALUEET Väestö 1.1.2010 Työpaikat 31.12.2008				
Områden District				
Alue	Maapinta-ala km ²	Asukkaat	Työpaikat	
541 Keski-Vuosaari	2,59	13569	1676	
542 Nordsjön kartano	1,28	6	31	
543 Uutela	1,35	6	1	
544 Meri-Rastila	1,90	5224	391	
545 Kallahti	1,93	6991	552	
546 Aurinkolahti	1,05	5821	1090	
547 Rastila	1,09	4209	379	
548 Niinisaari	3,19	0	435	
549 Mustavuori	1,00	0		
Yhteensä	15,38	35826	4555	

ÄIDINKIELI JA KANSALAIJUUS 1.1.2010			
Modersmål och nationalitet Mother tongue and nationality			
Suomenkieliset	28 337	79,1	%
Ruotsinkieliset	1 858	5,2	
Muunkieliset	5 631	15,7	
Ulkomaalaiset	3 513	9,8	
Ulkomaalaistaustaiset	5 378	15,0	
H:gissä syntyneitä	16 029	44,7	

VÄESTÖNMUUTOKSET 2009			
Befolkningsförändringar Vital statistics			
Syntyneet lkm	501	14,0	/ 1000 as.
Kuolleet lkm	215	6,0	
Muutto alueelle lkm	4 373	122,3	
Muutto alueelta lkm	4 632	129,5	

Asutokannan ikä

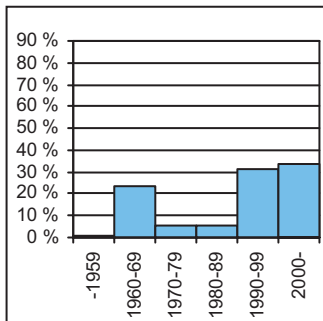

bostadsbeståndets ålder
age of dwelling stock

Huoneistotyytit

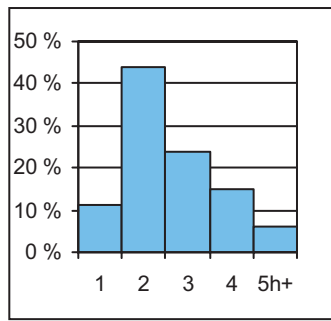

lägenhetstyper
types of dwellings

Väestö

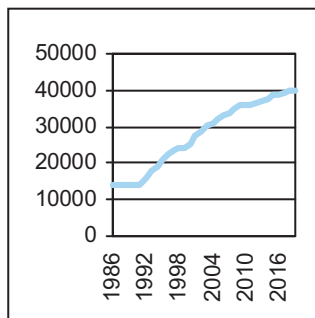

befolkning
population

Asuntotuotanto

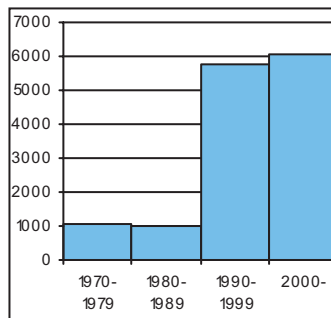

bostadsproduktion
housing production

ALUESUHDELUKUJA 1.1.2010	
Lokala tätheter Area ratios	
Asukkaita/km ²	2 329
Työpaikkoja/km ²	296
Kerrosala/ha	1 299

IKÄRAKENNE 1.1.2010		
Ålderstrukturen Age structure %		
0-6 -vuotiaat	3 302	9,2
7-15 -vuotiaat	3 824	10,7
16-18 -vuotiaat	1 266	3,5
19-24 -vuotiaat	2 591	7,2
25-39 -vuotiaat	7 563	21,1
40-64 -vuotiaat	12 506	34,9
Yli 65 -vuotiaat	4 774	13,3

PERHEET JA ASUNTOKUNNAT 1.1.2010	
Familjer och bostadshushåll Families and households	
Asuntokuntien lkm	17 622
Asuntokuntien keskikoko	2,03
1-hengen asuntokuntia	7 597
Perheiden lkm	9 636
Lapsiperheiden lkm	5 410
Perheiden keskikoko	2,78

KOULUTUSTASO 31.12.2008		
Utbildningsnivå Educational level %		
15 vuotta täyttäneiden lkm	28 975	
Enintään perusaste	10 281	35,5
Keskiaste	9 852	34,0
Alempi korkea-aste	5 821	20,1
Ylempi korkea-aste	3 021	10,4
Lukiota käyvät ja osuus 16-18-vuotiaista	726	50,7

TULOTASO 2008	
Inkomster Income	
Tulot/asukas €	20 993
Tulot/yli 15-vuotiaat €	26 396
Tulot/asuntokunta €	42 714

ASUMISOLOT 31.12.2009	
Boende Housing	
Asuntojen keskikoko m ²	66,1
Asumisväljyys m ² /asukas	32,6
Asumistiheys huonetta/henk	1,31

ASUNNOT 31.12.2009		
Bostäder Dwellings %		
Asuntoja yhteensä	18 283	
Pientaloasuntoja	2 183	11,9
Vuokra-asuntoja	7 828	42,8
ARA-vuokra-asuntoja	5 065	27,7

Rakennuskanta

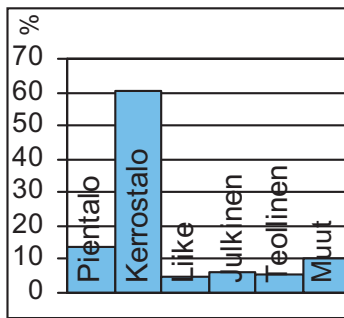

byggnadsbeståndet
building stock

Työpaikat

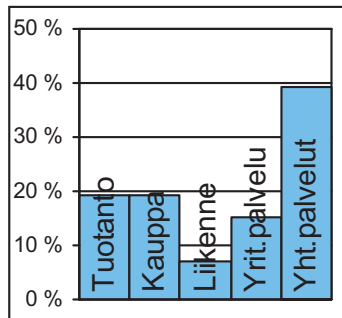

jobb
jobs

Kunnallisvaalit

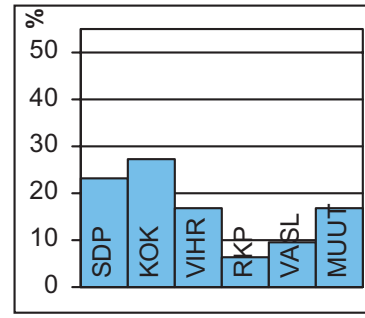

kommunalvalen
municipal elections

TOIMITILARAKENNUKSET		31.12.2009	
Verksamhetslokaler Business premises	kerrosala 1000 m2	%	
Toimitilarakennukset yhteensä	523		
Liikerakennukset	94	18,0	
Julkiset rakennukset	122	23,3	
Teollisuus- ja varastorakennukset	207	39,7	
Muut rakennukset	100	19,1	

LASTEN PÄIVÄHOITO		2009	
Barn dagvård Child day care	lkm	/100 lasta	
Päiväkoteja	29		
Lapsia päiväkotihoidossa yhteensä	1 785		
Kokopäivähoidossa	1 717	61,1	
Osapäivähoidossa	68	2,4	
Lapsia kokopäivä perhepäivähoidossa	103	3,7	
Lapsia koti/yks.hoidon tuen piirissä	806		

KOULUT		2010	
Skolor Schools	kouluja	oppilaita	
Suomenkielinen ala-aste	7	2 137	
Suomenkielinen yläaste	4	1 109	
Ruotsinkielinen ala-aste	1	121	
Ruotsinkielinen yläaste	0	0	
Lukio	1	500	
Erikoiskoulut	0	0	

TERVEYSPALVELUT		2009	
Hälsovård Health care	lkm	/asukas	
Avohoitokäynnit yhteensä	286 836	8,0	
Perusterveydenhuolto	223 411	6,2	
Erikoissairaanhoido	63 425	1,8	

SOSIAALIPALVELUT		2009	
Socialservice Social welfare	lkm	/1000	
Toimeentulotuen saajia	4 928	137,6	
Lastensuojelun asiakkaat, 0-17v	1 020	128,2	

TYÖVOIMA		2009	
Arbetskraft Labour force			%
Työttömyysaste			11,0
Pitkäaikaistyöttömyys			16,6
Nuorisotyöttömyysaste			10,5
Työllisyysaste (2008)			69,2

PALVELUPISTEET		2010	
Service ställen Service places	lkm		
Kirjasto	1		
Terveysasema	1		
Leikkipuisto	4		
Uimahalli	1		
Muu sisäliikuntatila	25		
Urheilukenttä	2		
Kirkko	3		
Posti	1		
KELA:n toimisto	1		
Apteekki (2008)	1		
Alko	1		
Päivittäistavarakaupat (2008)	29		
Muut vähittäiskaupat (2008)	52		
Ravintolat ja kahvilat (2008)	57		

ULKOILU		2010	
Uterekreation Outdoor recreation			
Puistoa, ha (2007)	114		
Metsää, ha (2007)	557		
Uimaranta, kpl	4		

LIIKENNE		2005-09	
Trafic Traffic			
Jalankuonnettomuuksia keskimäärin/vuosi			4,0



Valtioneuvosto päätti 28.6.2007 liittää Sipoon lounaisosan ja Vantaan kaakkoiskulman Helsinkiin 1.1.2009. Alueliitoksessa Helsinkiin perustettiin 8. suurpiiri ja peruspiiri, Östersundom. Piirien, osa-alueen ja kaupunginosan nimi viittaa alueen vanhimpaan kylään.

Östersundomin kaupunginosassa ovat suurpiirin merkittävimmät kulttuurihistorialliset miljööt. Borgströmin suku rakennutti nykyisen Östersundomin kartanon päärakennuksen vuonna 1880. Sakari Topeliuksen vanhuudenkotina tunnettu Villa Björkudden on lohkottu kartanon merenrantamaista. Östersundomin puinen kappeli, nykyisin kirkko, rakennettiin vuonna 1754. Tammikuun alussa 2009 siitä tuli Helsingin vanhin kirkko sekä rakennus.

Salmenkallion kaupunginosan keskellä on Kasabergetin korkea kallioinen metsäselänne. Lännessä alueen läpi kulkee Kehä III, joka vie Vuosaaren satamaan. Talosaaren vanhassa viljelymaisemassa on Husön kartano pihapiireineen. Helsingin kaupunki on vuokrannut tilan ratsastusyritykselle. Östersundomin väestöstä yli puolet asuu Karhusaaren ja Landbon pientaloalueilla. Karhusaaren rannat ovat pääosin yksityisiä. Winbergin venesatama on saaren itäpäässä. Ultunan kaupunginosan väestöstä useimmat asuvat Landbossa ja Puroniityntiellä. Suurin osa alueesta on rakentamatonta. Ultunan pohjoisreunasta alkaa Sipoonkorpi, joka jatkuu Vantaan ja Sipoon puolelle.

Suurpiirissä korkeussuhteet vaihtelevat rannikon merenpinnan tasosta Sipoonkorven ylängön lähes 60 metriin. Rantaviivaa on yhteensä noin 24,5 km, josta Natura-alueen rantaa on noin 12 km. Suurpiiri on vielä pääosin väljää maaseutua. Liitosalueella asui vuonna 2010 noin 2 100 henkeä, tulevaisuuden tavoitteena on vähintään 30 000 asukasta. Rakentaminen Östersundomin muuttamiseksi kaupunkimaiseksi käynnistyy vuoden 2014 tienoilla. Mahdollinen raideliikenneyhteys alueelle on tärkeä osa tulevaa kaupunkirakennetta.

Den 28 juni 2007 beslöt Statsrådet att sydvästra hörnet av Sibbo och sydöstra spetsen av Vanda skulle anslutas till Helsingfors fr.o.m. 1 januari 2009. Vid sammanslagningen bildades ett åttonde stordistrikt i Helsingfors, med namnet Östersundom, efter den äldsta byn i det anslutna området. Östersundom är också namnet på en stadsdel, och den hyser de viktigaste kulturhistoriska miljöerna i det nya stordistriktet.

Idag är stordistriktet till största delen gles landsbygd. År 2009 var folkmängden omkring 2 000, men i framtiden är siktet inställt på minst 30 000. Byggandet för att göra Östersundom urbant torde komma igång kring år 2014.

On 28 June 2007, the Finnish Government decided that the southwest corner of Sipoo and the southeast tip of Vantaa be annexed into Helsinki as of 1 January 2009. The merger implied the formation of an eight major district in Helsinki, that of Östersundom, named after the oldest village in the annexed area. Östersundom is also the name of a district within the major district, a district that has the most important cultural and historical milieu.

Today, the major district mainly consists of sparsely constructed countryside, with a population of around 2,000 in 2009. However, the aim for the future is 30,000 inhabitants. Urbanising construction will begin in the area around 2014.

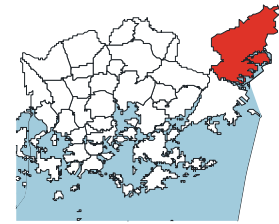
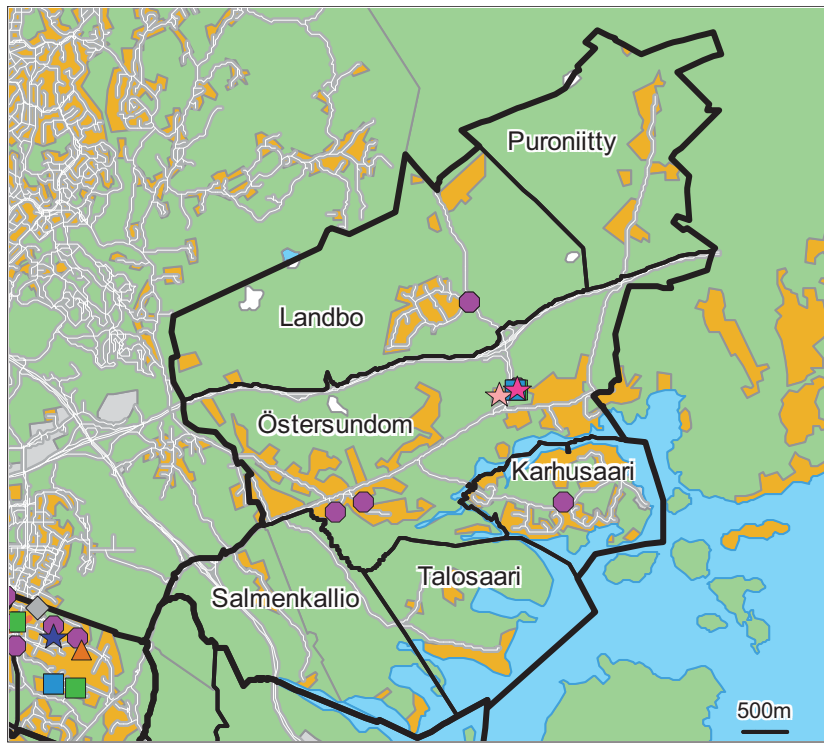

- Päiväkoti
- ▲ Leikkiapuisto
- Ala-aste
- Yläaste
- Lukio
- Erikois- ja yksityiskoulu
- ★ Nuorisotila
- ★ Kirjasto
- ★ Kulttuurikeskus
- ★ Sairaala
- ★ Terveysasema
- ◆ Väestönsuoja

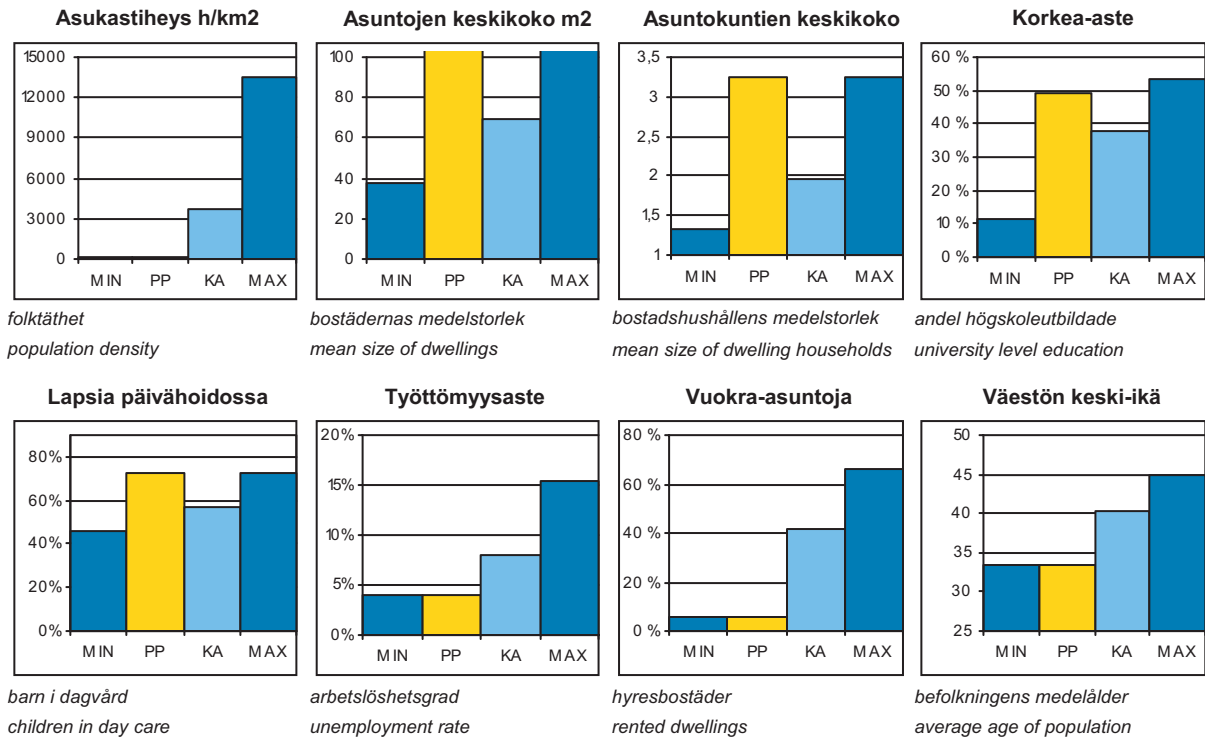

PP = Peruspiirin arvo
KA = Kaupungin peruspiirien keskiarvo

MIN = Peruspiirien pienin arvo
MAX = Peruspiirien suurin arvo

801 Östersundomin suur (8)-/peruspiiri (801)

ALUEET Väestö 1.1.2010 Työpaikat 31.12.2008			
Områden District			
Alue	Maapinta-ala km2	Asukkaat	Työpaikat
550	Östersundom	7,50	548
560	Salmenkallio	3,62	37
570	Talosaari	1,98	66
580	Karhusaari	1,59	410
591	Landbo	6,94	857
592	Puroniitty	4,46	195
Yhteensä		26,09	2113

ÄIDINKIELI JA KANSALAISSUUS 1.1.2010		
Modersmål och nationalitet Mother tongue and nationality		
Suomenkieliset	1 590	75,3 %
Ruotsinkieliset	453	21,4
Muunkieliset	70	3,3
Ulkomaalaiset	42	2,0
Ulkomaalaistaustaiset	93	4,4
H:gissä syntyneitä	757	35,8

VÄESTÖMUUTOKSET 2009		
Befolkningsförändringar Vital statistics		
Syntyneet lkm	12	5,7 / 1000 as.
Kuolleet lkm	10	4,8
Muutto alueelle lkm	105	50,3
Muutto alueelta lkm	84	40,2

Asuntokannan ikä

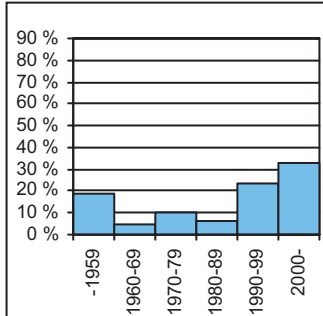

bostadsbeståndets ålder
age of dwelling stock

Huoneistotyytit

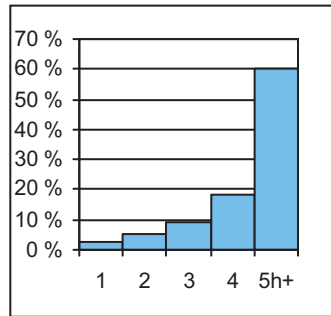

lägenhetstyper
types of dwellings

Väestö

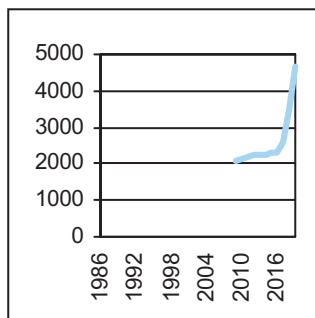

befolkning
population

Asuntotuotanto

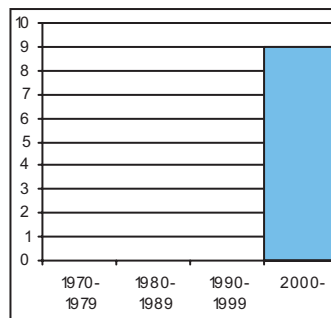

bostadsproduktion
housing production

ALUESUHDELUKUJA 1.1.2010	
Lokala tätheter Area ratios	
Asukkaita/km2	83
Työpaikkoja/km2	
Kerrosala/ha	62

IKÄRAKENNE 1.1.2010		
Ålderstrukturen Age structure %		
0-6 -vuotiaat	196	9,3
7-15 -vuotiaat	489	23,1
16-18 -vuotiaat	117	5,5
19-24 -vuotiaat	76	3,6
25-39 -vuotiaat	228	10,8
40-64 -vuotiaat	873	41,3
Yli 65 -vuotiaat	134	6,3

PERHEET JA ASUNTOKUNNAT 1.1.2010	
Familjer och bostadshushåll Families and households	
Asuntokuntien lkm	653
Asuntokuntien keskipkoko	3,24
1-hengen asuntokuntia	68
Perheiden lkm	581
Lapsiperheiden lkm	429
Perheiden keskipkoko	3,44

KOULUTUSTASO 31.12.2008		
Utbildningsnivå Educational level %		
15 vuotta täyttäneiden lkm	1 408	
Enintään perusaste	367	26,1
Keskiaaste	349	24,8
Alempi korkea-aste	405	28,8
Ylempi korkea-aste	287	20,4
Lukiota käyvät ja osuus 16-18-vuotiaista	63	73,3

TULOTASO 2008	
Inkomster Income	
Tulot/asukas €	
Tulot/yli 15-vuotiaat €	
Tulot/asuntokunta €	

ASUMISOLOT 31.12.2009	
Boende Housing	
Asuntojen keskipkoko m2	162,8
Asumisväljyys m2/asukas	49,4
Asumistiheys huonetta/henk	1,40

ASUNNOT 31.12.2009		
Bostäder Dwellings %		
Asuntoja yhteensä	710	
Pientaloasuntoja	702	98,9
Vuokra-asuntoja	43	6,1
ARA-vuokra-asuntoja	0	0,0

Rakennuskanta

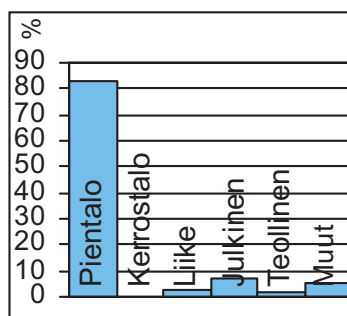

byggnadsbeståndet
building stock

TOIMITILARAKENNUKSET 31.12.2009

Verksamhetslokaler Business premises	kerrosala 1000 m ²	%
Toimitilarakennukset yhteensä	27	
Liikerakennukset	4	16,0
Julkiset rakennukset	11	39,9
Teollisuus- ja varastorakennukset	4	14,2
Muut rakennukset	8	30,0

LASTEN PÄIVÄHOITO 2009

Barn dagvård Child day care	lkm	/100 lasta
Päiväkoteja	7	
Lapsia päiväkotihoidossa yhteensä	140	
Kokopäivähoidossa	132	72,1
Osapäivähoidossa	8	4,4
Lapsia kokopäivä perhepäivähoidossa	0	0,0
Lapsia koti/yks.hoidon tuen piirissä	32	

KOULUT 2010

Skolor Schools	kouluja	oppilaita
Suomenkielinen ala-aste	1	232
Suomenkielinen yläaste	1	28
Ruotsinkielinen ala-aste	1	88
Ruotsinkielinen yläaste	0	0
Lukio	0	0
Erikoiskoulut	0	0

TERVEYSPALVELUT 2009

Hälsovård Health care	lkm	/asukas
Avohoitokäynnit yhteensä	5 819	2,8
Perusterveydenhuolto	4 436	2,1
Erikoissairaanhoito	1 383	0,7

SOSIAALIPALVELUT 2009

Socialservice Social welfare	lkm	/1000
Toimeentulotuen saajia	10	4,7
Lastensuojelun asiakkaat, 0-17v	10	13,0

TYÖVOIMA 2009

Arbetskraft Labour force	%
Työttömyysaste	4,0
Pitkäaikaistyöttömyys	25,0
Nuorisotyöttömyysaste	7,1
Työllisyysaste (2008)	76,3

PALVELUPISTEET 2010

Service ställen Service places	lkm
Kirjasto	1
Terveysasema	0
Leikkipuisto	0
Uimahalli	0
Muu sisäliikuntatila	
Urheilukenttä	0
Kirkko	1
Posti	1
KELA:n toimisto	0
Apteekki (2008)	
Alko	0
Päivittäistavarakaupat (2008)	
Muut vähittäiskaupat (2008)	
Ravintolat ja kahvilat (2008)	

ULKOILU 2010

Uterekreation Outdoor recreation	
Puistoa, ha (2007)	
Metsää, ha (2007)	
Uimaranta, kpl	0

LIIKENNE 2005-09

Trafic Traffic	
Jalankuonnettomuuksia keskimäärin/vuosi	

Käsitemääritelmät ja lähteitä

ALUEJAKO

Helsingin piirijakojärjestelmä. Hyväksytty kaupungin hallituksessa 8.12.2008.

ALUESUHDELUKUJA 1.1.2010

Asukkaita / km² 1.1.2010

Työpaikkoja / km² 31.12.2008

Kerrosala / ha 1.1.2009

ASUMISOLOT 31.12.2009

Asuntojen keskikoko on asuinhuoneistojen kokonaisalan ja asuntojen yhteismäärän välinen suhdeluku.

Asumisväljyys on asunnon pinta-alan ja siinä asuvien henkilöiden välinen suhde.

Asumistiheys on asunnon huoneiden ja siinä asuvien henkilöiden lukumäärän välinen suhde, keittiötä ei ole laskettu huoneeksi.

Lähde: Tilastokeskus.

ASUNNOT 31.12.2009

Huoneistotyyppit, keittiö laskettu huoneeksi. Asuntokannan ikä on määritelty rakennuksen käyttöönottovuoden mukaan.

Lähde: Tilastokeskus.

ASUNTOKANNAN IKÄ

Lähde: Tilastokeskus.

ASUNTOKUNNAT 1.1.2010

Asuntokunnan muodostavat kaikki samassa asuinhuoneistossa vakinaisesti asuvat henkilöt.

Lähde: Tilastokeskus.

ASUNTOTUOTANTO 1971–2009

Lähde: Helsingin rakentamistilasto.

HUONEISTOTYYPPI 2009

Lähde: Tilastokeskus.

IKÄRAKENNE 1.1.2010

Lapset päivähoidon ja peruskoulun ikäryhmyyksellä, työikäinen väestö sekä vanhuksat omina ryhminään.

Lähde: Tilastokeskus.

KOULUT 2009

Koulut peruspiireittäin, erikseen mainittu alueella olevat erikoiskoulut (juutalainen, venäläinen, ranskalainen, englantilainen, kansainvälinen koulu). Erityiskoulut ja niiden oppilaat eivät ole mukana.

Lähde: Helsingin kaupungin opetusvirasto.

KOULUTUSTASO 31.12.2008

Väestön koulutusrakennetilastoissa on tiedot 15 vuotta täytäneen väestön korkeimmasta suorittamasta tutkinnosta ja samantasoisista tutkinnoista viimeksi suoritettu ammatillinen tutkinto.

Keskiasteen koulutus sisältää lukiokoulutuksen sekä toisen asteen ammatillinen koulutuksen suorittaneet.

Alempi korkea-aste sisältää opistoasteen, ammatillisen korkea-asteen, ammattikorkeakoulun sekä alemmat korkeakoulututkinnot.

Ylempi korkea-aste sisältää ammattikorkeakoulun jatkotutkinnot, ylemmät korkeakoulututkinnot, lääkäreiden erikoistumiskoulutuksen sekä lisensiaatin ja tohtorin tutkinnot.

Lähde: Tilastokeskus.

KUNNALLISVAALIT 2008

Kunnallisvaaleissa vaalipäivänä annettujen äänien osuudet puolueittain.

Lähde: Helsingin kaupungin tietokeskus.

LASTEN PÄIVÄHOITO 2009

Kaupungin omistamat päiväkodit, yksityiset ostopalvelupäiväkodit ja kunnallinen perhepäivähoito. Kotihoidontukea saavien lasten lukumäärä.

Lähde: Helsingin kaupungin sosiaalivirasto.

LIIKENNE 2005–2009

Lähde: Helsingin kaupungin kaupunkisuunnitteluvirasto, liikenneonnettomuusrekisteri.

RAKENNUSKANTA 2009

Rakennusten kerrosalat käyttötarkoituksen mukaan.

Pientalo: erilliset pientalot, rivi- ja ketjutilat

Kerrostalo: alle ja yli 4 kerrokselliset kerrostalot

Liike: liike- ja toimistorakennukset

Julkinen: hoitoalan, kokoontumis- ja opetusrakennukset

Teollisuus: liikenteen, teollisuus- ja varastorakennukset

Lähde: Tilastokeskus.

PALVELUPISTEET 2010

Uimahallit: julkisessa käytössä olevat. Sisäliikuntatilat: julkisessa käytössä olevat kunto- ja liikuntasalit, liikunta-, palloilu- ja jäähallit sekä muut sisäliikuntatilat. Urheilukentät: julkisessa käytössä olevat urheilukentät.

Päivittäistavarakauppa sisältää elintarvikkeiden, juomien ja tupakan erikoismyymälät sekä laajan tavaravaliokeman vähittäiskaupat, jossa elintarvikkeiden, juomien ja tupakan osuus kokonaisuunnistista on vähintään puolet. Toimialaluokituksen (TOL 2008) toimialat 4711 ja 472

Ravintolat, baarit ja kahvilat pl. pitopalvelu ja henkilöstö- ja laitosruokat. Toimialaluokituksen (TOL 2008) toimialat 561 ja 563.

Lähde: Hallintokunnat ja Toimipaikkarekisteri.

PERHEET 1.1.2010

Perheen muodostavat:

- avio- tai avoliitossa olevat vanhemmat ja heidän naimaton tai naimattomat lapsensa tai jompi kumpi vanhemmista naimattomine lapsineen

- avio- tai avopari, jonka luona ei asu vakituisesti lapsia.

Perhe koostuu vain yhdessä asuvista henkilöistä. Yksin-asuvat eivät kuulu perheväestöön.

Lähde: Tilastokeskus.

SOSIAALIPALVELUT 2009

Lähde: Helsingin kaupungin sosiaalivirasto.

TERVEYSPALVELUT 2009

Avohoitokäynnit: Perusterveyden huolto (lääkärinvastaanotto, terveyskeskuspäivystys, kotisairaanhoido, hammashuolto ja muu perusterveydenhuolto) ja erikoissairaanhoido (somaattinen ja psykiatrinen erikoissairaanhoido).

Lähde: Helsingin kaupungin terveyskeskus.

TOIMITILARAKENNUKSET 31.12.2009

Toimitilarakennuksilla tarkoitetaan muita kuin asuinrakennuksia.

Toimistot sisältyvät liikerakennuksiin.

Lähde: Tilastokeskus.

TULOTASO 2008

Tuloilla tarkoitetaan valtionveronalaisia tuloja.

Tulot on laskettu yli 15-vuotiaita kohti.

Tulot / asuntokunta on laskettu asuntokuntien bruttotuloista.

Lähde: Tilastokeskus.

TYÖPAIKAT 31.12.2008

Työpaikat on ryhmitelty toimialarakenteen (Toimialaluokitus TOL 2008) mukaan viiteen luokkaan.

Tuotanto sisältää toimialat B-E (kaivostoiminta, teollisuus, energia- ja vesihuolto sekä rakentaminen).

Kauppa sisältää toimialat G ja I (kauppa sekä majoitus- ja ravitsemistoiminta).

Liikenne sisältää toimialat H (kuljetus ja tietoliikenne)

Yrityspalvelut sisältää toimialat J-N (Informaatio ja viestintä, rahoitus- ja vakuutustoiminta, kiinteistöala, hallinto- ja tukipalvelutoiminta sekä ammatillinen, tieteellinen ja tekninen toiminta).

Yhteiskunnalliset palvelut sisältää toimialat O-U (julkinen hallinto, koulutus, terveys- ja sosiaalipalvelut, taiteet, viihde, virkistys, muu palvelutoiminta, kotitaloudet työnantajina, sekä kansainvälisten organisaatioiden toiminta).

Työpaikat yhteensä sisältää edelliset työpaikkaluokat lisättyinä maa- ja metsätaloustoimialoilla + X (tuntematon)

Lähde: Tilastokeskus.

TYÖVOIMA 2009

Työvoimaan luetaan kaikki 15–74-vuotiaat henkilöt, jotka laskentaviikolla olivat työllisiä tai työttömiä.

Työlliseen työvoimaan luetaan kaikki 15–74-vuotiaat henkilöt, jotka laskentaviikolla olivat työllisiä.

Työttömiin (työtön työvoima) luetaan vuoden 2009 joulukuussa työttömänä olleet 15–74-vuotiaat henkilöt.

Nuorisotyöttömyys: 15–24-vuotiaat.

Pitkäaikaistyöttömyys: yli vuoden työttömänä yhteisjaksoisesti. Pitkäaikaistyöttömien osuus kaikista työttömistä.

Työllisyysaste: Työllisten osuus 15–64-vuotiaasta väestöstä.

Lähde: Tilastokeskus, työeläke- ja veroviranomaisten tiedot sekä työministeriön työnhakijarekisteri.

ULKOILU 2007

Metsäpinta-ala: viheraluekisterin hoitoluokat C1-C3.

Puistopinta-ala: hoitoluokat A, B ja luokittamattomat.

Lähde: Helsingin kaupungin rakennusvirasto.

Uimarannat: julkisessa käytössä olevat uimarannat.

Lähde: Helsingin kaupungin liikuntavirasto.

VÄESTÖ 1.1.1986–2020

1986–2010 Helsingin väestötilasto 2011–2020 Helsingin väestöennuste

Lähde: Helsingin kaupungin tietokeskus.

VÄESTÖNMUUTOKSET 2009

Lähde: Tilastokeskus.

ÄIDINKIELI JA KANSALAIUUUS 1.1.2010

Vieraskieliset = muut kuin suomen-, ruotsin- ja saamenkieliset

Ulkomaalaiset = ulkomaan kansalaiset

Lähde: Tilastokeskus.

Begreppsdefinitioner och källor

ARBETSKRAFT 2009

Till arbetskraften räknas alla 15–74-åringar som under beräkningsveckan var sysselsatta eller arbetslösa.

Till den sysselsatta arbetskraften räknas alla 15–74-åringar som varit sysselsatta under beräkningsveckan.

Som arbetslösa (arbetslös arbetskraft) räknas de 15–74-åringar som varit arbetslösa under december 2009.

Källa: Statistikcentralen, uppgifter från arbetspensions- och skattemyndigheter och arbetsministeriets register över arbetssökande.

BARNDAGVÅRD 2009

Daghem ägda av staden och kommunal familjedagvård.

Antalet barn som fått stöd för vård i hemmet.

Källa: Helsingfors stads socialverk.

BEFOLKNINGSFÖRÄNDRINGAR 2009

Källa: Statistikcentralen.

BOENDEFÖRHÅLLANDEN 31.12.2009

Bostädernas medelstorlek är kvoten mellan bostädernas sammanlagda yta och deras sammanlagda antal.

Boendetrymmet är kvoten mellan bostadens yta och dess antal invånare.

Boendetätheten är kvoten mellan bostadens antal rum utan kök och dess antal invånare.

Källa: Statistikcentralen.

BOSTADSBESTÅNDETS ÅLDER

Källa: Statistikcentralen.

BOSTADSHUSHÅLL 1.1.2010

Ett bostadshushåll består av alla de personer som varaktigt bor i en och samma bostad.

Källa: Statistikcentralen.

BOSTADSPRODUKTION 1971–2009

Källa: Helsingfors stads faktacentral.

BOSTÄDER 31.12.2009

Källa: Statistikcentralen.

BYGGNADSBESTÅNDET 2009

Byggnaders våningsyta enligt bruksändamål

Småhus: enskilda småhus, radhus och kedjehus

Höghus: de med högst tre våningar och de med 4 eller flera våningar.

Affär: affärs- och / eller kontorsbyggnader

Offentlig: byggnader för omsorg, konferens och / eller undervisning

Industri: byggnader för industri, transport och / eller lagring

Källa: Statistikcentralen.

FAMILJER 1.1.2010

En familj består av

- föräldrar som bor i lagligt eller öppet äktenskap och deras ogifta barn, eller någondera föräldern jämte ogifta barn

- gift eller samboende par utan hemmaboende barn.

En familj kan bara bestå av personer som bor tillsammans.

Ensamboende hör inte till familjebefolkningen.

Källa: Statistikcentralen.

FOLKMÄNGD 1986–2020

1986–2010 Befolkningsstatistiken för Helsingfors

2011–2020 Befolkningsprognosen för Helsingfors

Källa: Helsingfors stads faktacentral.

FRILUFTSLIV 2009

Källa: Helsingfors stads idrottsverk och byggnadskontor.

HÄLSOSERVICE 2009

Källa: Helsingfors stads hälsovårdscentral.

INKOMSTNIVÅ 2008

Inkomsterna per invånare har beräknats med hjälp av befolkningens statsskattepliktiga inkomst.

Källa: Statistikcentralen.

JOBBS 31.12.2008

Jobben har grupperats (NI 2008) i fem klasser enligt näringsgren.

Produktion inbegriper näringsgrenarna B-E (gruvdrift, industri, energi- och vattenförsörjning och byggande).

Handel inbegriper näringsgrenarna G och I (handel samt hotell- och restaurangverksamhet).

Trafik innefattar näringsgrenarna H (transport och informationsöverföring).

Företagsservice omfattar näringsgrenarna J-N (information och media, finansierings- och försäkringsverksamhet, fastighetsbranschen, förvaltning och stödfunktioner samt yrkesmässig, vetenskaplig och teknisk verksamhet).

Samhällelig service omfattar näringsgrenarna O-U (offentlig förvaltning, utbildning, hälso- och socialtjänster, konst, underhållning, rekreation, övrig service, hushåll som arbetsgivare, samt internationella organisationers verksamhet).

Arbetsplatserna sammanlagt inbegriper ovannämnda näringsgrenar jämte jord- och skogsbruket.

Källa: Statistikcentralen.

LOKALA TÄTHETER 1.1.2010

Invånare per km² 1.1.2010

Arbetsplatser per km² 31.12.2008

Våningsyta per ha 1.1.2009

LÄGENHETSTYPER 2009

Källa: Statistikcentralen.

VERKSAMHETSLOKALER 31.12.2009

Med lokalbyggnader menas byggnader inte avsedda för boende. Kontoren hör till affärsbyggnaderna.

Källa: Statistikcentralen.

MODERSMÅL OCH NATIONALITET 1.1.2010

Med utländskt språk = övriga än finsk-, svensk- eller same-språkiga

Utlänningar = utländska medborgare

Källa: Statistikcentralen.

OMRÅDESINDELNING

Distrikt: Helsingfors distriktsindelning

Stadsstyrelsen 8.12.2008.

KOMMUNALVAL 2008

Källa: Helsingfors stads faktacentral.

SERVICESTÄLLEN 2009

Data baserar sig på följande: bibliotek, kyrkan, lekparken, FPA, post, apotek och vin- och spiritmonopolet Alko. Övriga servicedata bl.a. dagligvaruhandeln, övrig minuthandel, restauranger, kaféer och varuhus är från Statistikscentralen.

Dagligvaruhandeln inbegriper specialbutiker för försäljning av livsmedel, drycker och tobak samt butiker med bredare varusortiment där åtminstone hälften av försäljningen består av mat, dryck eller tobak. Näringar 4711 och 472 i näringsindelningen NI 2008.

Restauranger, barer och kaféer exkl. cateringföretag + personal- och inrättningsmatsalar. Näringar 561 och 563 i näringsindelningen NI 2008.

Källa: Helsingfors stads förvaltningar och Statistikscentralen.

SKOLOR 2010

Av distriktens skolor nämns skilt eventuella specialskolor (Judiska skolan, Ryska, Franska, Engelska, Internationella skolan). Skolorna för utvecklingsstörda och särgymnasierna är inte med.

Källa: Helsingfors stads utbildningsverk.

SOCIALSERVICE 2009

Källa: Helsingfors stads socialverk.

TRAFIK 2005–2009

Källa: Helsingfors stads stadsplaneringskontor, trafikplaneringsavdelning.

UTBILDNINGSNIVÅ 31.12.2008

Statistiken om befolkningens utbildningsstruktur innehåller uppgifter om de 15 år fylldas maximiutbildning, dvs. högsta avlagda examen. Av examina på samma nivå anges den som är en yrkesexamen.

Utbildning på mellannivå alias sekundärnivå inbegriper den allmänbildande gymnasieutbildningen samt yrkesinriktad utbildning i gymnasieålder.

Lägre hög nivå alias lägre tertiärnivå inbegriper yrkesinstituts-, yrkeshögskol- och lägre högskolexamina.

Högre hög nivå alias högre tertiärnivå inbegriper tilläggs-examen vid yrkeshögskola, högre högskolexamen, specialiseringsstudier för läkare samt licentiat- eller doktorsexamen.

Källa: Statistikcentralen.

ÅLDERSSTRUKTUR 1.1.2010

Barnen enligt dagvårds- och grundskolålder, befolkningen i arbetsålder och åldringarna skilt för sig.

Källa: Statistikcentralen.

Definitions and sources

AGE OF DWELLING STOCK 2009

Source: Statistics Finland.

AGE STRUCTURE 1.1.2010

Children divided into day-care centre and school aged, people of working age and old people are in separate groups.

Source: Statistics Finland.

AREA DIVISION

Districts: Helsinki's district division approved by the City Board on Januari 6, 2008.

AREA RATIOS

Inhabitants per km² 1.1.2010 Jobs per km² 31.12.2008

Floor space per ha. 1.1.2009

BUILDING STOCK 2009

Floor area of buildings by purpose of use

Small houses: detached houses, terraced houses and chain houses

Blocks of flats: those with max. three floors, those with four floors or more

Trade: buildings for shops and / or offices

Public: buildings for care, conferences and / or education

Manufacturing: buildings for manufacturing, transport and / or storage

Source: Statistics Finland.

BUSINESS PREMISES 1.1.2008

Business premises are other than residential buildings. Offices are included in trade buildings.

Source: Statistics Finland.

CHILD DAY CARE 2009

Day care centres owned by the city and municipal family day care. The number of children having received a home care subsidy.

Source: Helsinki City Social Services Department.

DWELLING HOUSEHOLDS 1.1.2010

A dwelling household consists of all those people living permanently in the same dwelling.

Source: Statistics Finland.

DWELLING PRODUCTION 1971–2009

Source: City of Helsinki Urban Facts.

DWELLINGS 31.12.2009

Source: Statistics Finland.

FAMILIES 1.1.2010

A family consists of

- a married or unmarried couple and their unmarried children, or either parent with her/his unmarried children

- a married or unmarried couple without children at home.

A family can consist only of people living together. Singles are not included in the family population.

Source: Statistics Finland.

HEALTH SERVICES 2009

Source: Helsinki City Health Department.

HOUSING CONDITIONS 31.12.2009

The mean size of dwellings is the ratio between the total residential floor space and the total number of dwellings.

Housing space is the floor space per person. Housing density is the number of rooms per person without kitchen.

Source: Statistics Finland.

HOUSING PRODUCTION 1971–2009

Source: City of Helsinki Urban Facts.

INCOME LEVEL 2008

The income per inhabitant has been calculated from the state taxable income of the whole population.

Source: Statistics Finland.

JOBS 31.12.2008

Jobs have been divided into five categories. Production joins the IC categories B-E (mining, manufacturing, energy and water supply and construction). Trade covers industries G and I (trade, hotels and restaurants). Transport covers industries H (transport and information transfer).

Business services include the industries J-N (information and media, financing and insurance, real estate, administration and support functions, as well as professional, scientific and technological activities).

Society services include the industries O-U (public administration, education, health and social services, arts, entertainment, recreation, other services, households as employers and the activities of international organisations).

Jobs total contains the above mentioned categories plus forestry and agriculture.

Source: Statistics Finland.

LABOUR 2009

Included in the labour force are all 15–74 year olds having been employed or unemployed on the census week.

Included in the employed labour force are all 15–74 year

olds having been employed on the census week.
Included in the unemployed labour force are all 15–74 year olds having been unemployed in December 2009.
Source: Statistics Finland, Data from work pension and tax authorities and Ministry of Labour's list of work applicants.

LANGUAGE AND NATIONALITY 1.1.2010

Foreign languages = other than Finnish, Swedish or Lappish
Foreigners = foreign nationals
Source: Statistics Finland.

LEVEL OF EDUCATION 31.12.2008

Statistics on the population's educational structure include data on the maximal education of 15 year olds or older. In case of two degrees of the same level the one that is vocational is indicated.
Secondary education includes general secondary education and vocational secondary education.
Lower tertiary level includes completed studies at vocational institutes, polytechnics and applied science universities as well as lower university degrees.
Higher tertiary level includes supplementary degrees at polytechnics or applied science universities, higher university degrees, specialisation studies for physicians, and PhD and similar degrees.
Source: Statistics Finland's register of completed education and degrees.

OUTDOOR PURSUITS 2007

Source: Helsinki City Sports Department and Public Works Department.

MUNICIPAL ELECTIONS 2008

Source: City of Helsinki Urban Facts.

POPULATION 1.1.1986–2020

1986–2010 Population statistics of Helsinki 2011–2020
Population forecast for Helsinki
Source: City of Helsinki Urban Facts.

POPULATION CHANGES 2009

Source: Statistics Finland.

SCHOOLS 2010

For each district, special schools are mentioned separately (Jewish, Russian, French, English, International)
Source: Helsinki City Education Department.

SERVICE PLACES 2009

Library, health center, swimming pool, childrens playground, post, ALKO, The Social Insurance Institution of Finland, pharmacy, groceries, other retail trade, restaurants and departments stores.

Grocery trade includes special shops for selling food, drink or tobacco as well as shops with a broader range of products where at least half of sales are food, drink or tobacco. Industries 4711 and 472 in the 2008 Industrial Classification.

Restaurants, bars and cafés excl. catering businesses + staff / workplace restaurants. Industries 561 and 563 in the 2008 Industrial Classification.

Source: The offices and departments of Helsinki City and Statistics Finland.

SOCIAL SERVICES 2009

Source: Helsinki City Social Services Department.

TRAFFIC 2005–2009

Source: Helsinki City Planning Department, Traffic Planning Division.

TYPES OF DWELLINGS 2009

Source: Statistics Finland.

ASIASANAT

1-hengen asuntokuntia
 15 vuotta täyttäneiden lkm.
 alempi korkea-aste
 alko, Oy Alko Ab
 aluejako
 aluesuhdelukuja
 apteekki
 ARA-vuokra-asuntoja
 asukastiheys h / km²
 asukkaat
 asukkaita / km²
 asumisolot
 asumistiheys huonetta/henk.
 asumisväljyys
 asunnon keskikoko
 asunnot
 asuntoja yhteensä
 asuntojen keskikoko
 asuntokannan ikä
 asuntokunnat
 asuntokuntien keskikoko
 asuntokuntien lkm.
 asuntotuotanto
 avohoitokäynnit / asukas
 avohoitokäynnit yhteensä
 eduskuntavaalit
 enintään perusaste
 erikoiskoulut
 erikoissairaanhoido
 Helsingissä syntyneitä
 huoneistotyyppit
 ikärakenne
 jalankulkuonnettomuuksia
 keskimäärin vuodessa
 julkiset rakennukset
 KELA:n toimisto

 kerrosala / ha
 keskiaste
 kirjasto
 kirkko
 kokopäivähoidossa
 korkea-aste
 korkeakoulututkinto
 kotihoidontuen piirissä lapsia
 koulut
 koulutustaso
 kuolleet
 lapsiperheiden lukumäärä
 lasten päivähoito
 lastensuojelun asiakkaat
 leikkipuisto
 liikenne

INDEX

1-personshushåll
 antal 15 år fyllda
 lägre tertiärnivå
 finländskt spritmonopol
 områdesindelning
 lokala tätheter
 apotek
 AKA-hyresbostad
 folktäthet, pers. / km²
 invånare
 invånare / km²
 boendeförhållanden
 boendetäthet rum/person
 boendetrymme
 bostadens medelstorlek
 bostäder
 bostäder sammanlagt
 bostädernas medelstorlek
 bostadsbeståndets ålder
 bostadshushållen
 bostadshushållens medelstorlek
 bostadshushållens antal
 bostadsproduktion
 öppensjukvårdsbesök per invånare
 öppensjukvårdsbesök sammanlagt
 riksdagsval
 folkskola eller grundskola
 specialskolor
 specialsjukvård
 personer födda i Helsingfors
 lägenhetstyper
 åldersstruktur
 fotgångarolyckor,
 årsmedeltal
 offentliga byggnader
 FPA:s kontor

 våningsyta / ha
 mellannivå
 bibliotek
 kyrka
 i heldagsvård
 högskolenivå
 högskoleutbildade
 barn som får hemvårdsstöd
 skolor
 utbildningsnivå
 döda
 barnfamiljernas antal
 barndagvård
 barnskyddets klienter
 lekpark
 trafik

KEY WORD INDEX

one person households
 number of 15 year olds
 lower tertiary level
 finnish liquor monopoly
 area division
 area ratios
 pharmacy
 state financed council rental dwellings
 population density, persons / sq.km
 inhabitants
 inhabitants per sq.km
 housing conditions
 housing density, rooms per person
 housing space
 mean size of dwelling
 dwellings
 dwellings, total
 mean size of dwellings
 age of dwelling stock
 dwelling households
 mean size of dwelling households
 number of dwelling households
 housing production
 open health care visits per inhabitant
 open health care visits, total
 parliamentary election
 only basic education
 special schools
 special health care
 people born in Helsinki
 types of dwellings
 age structure
 pedestrian accidents,
 annual mean
 public buildings
 office of KELA (Social Insurance Institution of Finland)
 floor space per ha
 upper secondary education
 library
 church
 in full-day care
 university level
 persons with university level education
 children receiving home care subsidy
 schools
 level of education
 number of deceased
 number of families with children
 child day care
 child welfare clients
 supervised park for children
 traffic

liikerakennukset	affärsbyggnader	business buildings
lukio	gymnasium	upper secondary school
lukiota käyvät ja osuus 16–18-vuotiaista	gymnasister och deras andel av 16–18-åringarna	number of upper secondary school students, and their proportion of 16–18 year olds
maapinta-ala	markareal	land area
metsä	skog	forest
muu sisäliikuntatila	övrigt inneutrymme för motion	other indoor sports facility
muunkieliset	med annat modersmål	persons with other mother tongue
muut rakennukset	övriga byggnader	other buildings
muut vähittäiskaupat	övriga detaljhandlar	other retail shops
muutto alueelle	inflyttning i området	immigration to the area
muutto alueelta	utflyttning från området	emigration from the area
osa-alue	delområde	sub-district
osapäivähoidossa	i halvdagsvård	in part-time day care
palvelupisteet	serviceställen	service places
perheet	familjer	families
perheiden keskipää	familjernas medelstorlek	mean size of families
perheiden lkm.	familjernas antal	number of families
perhepäivähoito	familjedagvård	family day care
perusaste	grundnivå	basic level
peruspiiri	distrikt	district
perusterveydenhuolto	bashälsovård	primary health care
pientaloasuntoja	småhusbostäder	dwellings in detached and terraced houses
pitkäaikaistyöttömyys	långtidsarbetslöshet	long-term unemployment
posti	post	post office
puisto	park	park
päivittäistavarakaupat	dagligvarubutiker	groceries
päiväkodit	daghem	child day care centres
päiväkotihoido	barndagvård	child day care
rakennuskanta	byggnadsbeståndet	building stock
ravintolat ja kahvilat	restauranger och kaféer	restaurants and cafés
ruotsinkielinen ala-aste	svenskspråkigt lågstadium	Swedish-speaking lower-level comprehensive school
ruotsinkielinen yläaste	svenskspråkigt högstadium	Swedish-speaking higher-level comprehensive school
sosiaalipalvelut	socialservice	social services
suomenkielinen ala-aste	finskspråkigt lågstadium	Finnish-speaking lower-level comprehensive school
suomenkielinen yläaste	finskspråkigt högstadium	Finnish-speaking higher-level comprehensive school
suomenkieliset syntyneet	finskspråkiga födda	Finnish-speaking people births
teollisuusrakennukset	industribyggnader	industrial buildings
terveysasema	hälsostation	health centre
terveyspalvelut	hälsoservice	health services
toimeentulotuensaaja	utkomststödstagare	living allowance receiver
toimitilarakennukset	verksamhetslokaler	business premises
tulot / asukas	inkomster per invånare	income per inhabitant
tulot / asutokunta	inkomster per bostadshushåll	income per dwelling household
tulot / yli 15-vuotiaat	inkomster per över 15 år fyllda	income per persons more than 15 years
tulotaso	inkomstnivå	income level
työpaikat	jobb	jobs

työpaikkoja / km ²	jobb per km ²	jobs per sq.km
työttömyysaste	arbetslöshetsgrad	unemployment rate
työllisyysaste	sysselsättningsgrad	employment rate
työvoima	arbetskraft	labour force
uimahalli	simhall	swimming bath
uimaranta	badstrand	public beach
ulkoilu	friluftsliv	outdoor recreation
ulkomaalaiset	utlänningar	foreigners
urheilukenttä	idrottsplan	sports field
vuokra-asuntoja	hyresbostäder	rented dwellings
väestö	befolkning	population
väestön keski-ikä	befolkningens medelålder	average age of population
väestönmuutokset	befolkningsförändringar	population changes
ylempi korkea-aste	högre tertiärnivå	higher tertiary level
äidinkieli ja kansalaisuus	modersmål och nationalitet	mother tongue and nationality

HELSINKI ALUEITTAIN 2011

Helsinki alueittain 2011 esittelee Helsingin 8 suurpiiriä ja 33 peruspiiriä. Kirja kertoo kunkin alueen taustasta, rakenteesta ja palveluista historia-, tilasto- ja suunnitelmätietojen pohjalta. Alueita verrataan myös muuhun Helsinkiin. Aluekuvauksia täydentää tiivis katsaus koko Helsingin alueelliseen rakenteeseen ja asemaan osana laajempaa seutua.

Helsingfors områdesvis presenterar de 8 stordistrikten och 33 distrikten i Helsingfors deras bakgrund, uppbyggnad och service på grundval av historia, statistik och planläggning. Jämförelser med övriga delar av Helsingfors görs också. Helheten kompletteras av en komprimerad översikt av Helsingfors stadsstruktur som en del av Helsingforsregionen.

Helsinki alueittain means Helsinki by District, and presents the 8 major districts and 33 districts of the city their background, structure and services using historical, statistical and town planning data. Comparisons with the rest of Helsinki are also made. The descriptions of the districts are complemented by a short description of Helsinki's urban structure as a part of the Helsinki Region.

